اطلاعات

چهارشنبه ۲۷ اسفندماه ۱۳۵۴ ـ سال پنجاهم
شماره ۱۴۹۶۲ تکشماره ۱۰ ریال
۴۸ صفحه

میلاد خجسته پیامبر بزرگ اسلام(ص)
در صفحه ٤

نخست‌وزیر دوبار از روی آتش پرید

هویدا امسال دوبار از روی آتش پرید: یکبار در جشن سازمان رادیو تلویزیون ملی و یکبار هم در کاخ جنوبی‌جوانان او دیشب به جوانان جنوب پایتخت پیوست ودر شادی آن ها بمناسبت چهارشنبه سوری شریک شد.
درصفحه ٤٥

بااستعفای ناگهانی ویلسون نخست‌وزیر انگلستان

انگلیس متشنج شد

ویلسون : خداحافظ

لیره استرلینگ سقوط کرد

●

قیمت مواد اولیه در بازارهای جهان متزلزل شد

حکومت سوسیالیستی انگلیس در خطر سقوط قرار گرفت

●

★ خانم ناچر رهبر حزب محافظه‌کار خواستار انجام فوری انتخابات شد.

★ وزیر خارجه اسرائیل گفت‌مایکی ازدوستان بزرگ خود را ازدست دادیم

در صفحه ۲

برنامه کامل تلویزیون در ایام عید

در یك صفحه کامل (صفحه ۳٤)

پاسخ عراق درباره سفر عتبات رسید

نحوه اعزام کاروانها به عتبات

درصفحه٤٥

کاروان ۵ میلیون نفری مسافران نوروزی بحرکت درآمد

درصفحه ٤

بفرمان شاهنشاه آریامهر بمناسبت نوروز

۳۰۵ نفر محکومان دادگاههای نظامی عفو شدند

این محکومان روز سی‌ام اسفند از زندان آزاد می‌شوند

درصفحه ٤

کنگره بین‌المللی «حافظ»

روز دهم فروردین در شهر رم گشایش خواهد یافت
درصفحه ٤

کشف یک تقلب خطرناک در تهران

شیر خشک مخصوص حیوانات را بجای شیر خشک بچه میفروختند

- هزاران قوطی شیر خشك مورد مصرف دام ها در تهران توزیع شده بود
- ماموران سه فرزندصاحب بنگاه داروئی را دستگیر کردند
- وزارت تندرستی و رفاه اجتماعی : مصرف‌این‌شیر ها برای نوزادان خطرناك است
- مقدار زیادی شیر خشك حیوانی به بیسکویت ساز ها و شیرینی فروش ها فروخته شد

درصفحه ٤

ممنوعیت عبورومرورفردا در خیابان‌های تهران لغو شد

درصفحه ٤

جدول وضع هوا و راهها در سراسر کشور

درصفحه ٤٧

پیشگاه مبارك شاهنشاه آریامهر سمبل میراث عظیم قومیت و مذهب ایران

بزرگداشت پنجاهمین سال سلطنت باعظمت و شکوهمندی ملک کیانی را به پیشگاه شاهنشاه روشن فکر واندیشمند ملت ایران تبریک و تهنیت‌عرض نموده و بقاء سلطنت و استقلال ابدی دودمان پهلوی رادر ظل توجهات خداوندی دراین سال نو آرزومندیم.

جلفا ـ جان‌نثار ـ خدایت صفری و کارکنان حمل و نقل بزرگ ارس

اطلاعیه بانك سپه

شرح درصفحه ٤٠

مهندس راه و ساختمان جهت مدیریت در سطح بزرگ در تهران.
شرح در صفحه نیازمندیها

جناب آقای مهندس‌طالقانی ریاست محترم هیئت‌مدیره شرکت سهامی کاغذ پارس

کارکنان کاغذ پارس بانهایت تاثرو تاسف مصیبت‌وارده را تسلیت عرض نموده و بقای عمر و سلامتی جنابعالی و خانواده محترم را از درگاه ایزد متعال آرزو دارند.

رضا ملک زاده ـ مدیر عامل

اطلاعیه ایران ناسیونال

اگر به مسافرت میروید حتما اطلاعیه ایران‌ناسیونال را بخوانید.
صفحه ۱۶ و ۱۷

جناب آقای رسول رحیمی

انتصاب شایسته و بجای جنابعالی را تبریک گفته و موفقیت روز افزون شما را آرزومندم.

احسان‌الله احسان

جناب آقای رسول رحیمی
ریاست اطاق اصناف پایتخت

توانائی های شما در انجام خدمات مملکتی به همراه بضاعت علمیتان در ذهن است انتصاب شایسته جنابعالی را بسمت پرمسئولیت تازه تبریک میگویم.

جواد بهارمست

شکوفه‌نو

روز جمعه برنامه دارد

خسروزان

فروشگاهی درسطح عالی
تلفن ۲۹۱۶۶۷

بزرگترین فروش فوق‌العاده تابلو های نقاشی

رجوع به صفحه نیازمندیها

بانك شهریار

باکمال مسرت فرارسیدن نوروز باستانی را بعموم هموطنان عزیز تبریك و تهنیت میگوید و باطلاع می‌رساند که کلیه‌واحدهای‌این‌بانك در سرتاسر کشور در تعطیلات نوروزی باستثنای روزاول فروردین‌ماه ۱۳۵۵ همه روزه از ساعت ۹ صبح تا ۱۲ آماده انجام امور مشتریان ارجمند خواهد بود.

بانك بازرگانی ایران

باطلاع مشتریان محترم می‌رساند: که کلیه شعب این بانك در ایام عید نوروز از تاریخ دوم الی پنجم فروردین ماه ۱۳۵۵ از ساعت ۹ صبح الی ۱۲½ برای دریافت وجه مفتوح خواهد بود.

ضمناشعب: مرکزی ـ ناصرخسرو ـ دروازه دولت ـ یوسف‌آباد ـ پارك ساعی ـ میدان شهناز ـ چهارراه مهنا ـ چهارراه شاه ـ خیابان اردیبهشت ـ نادری ـ بازار ـ همایون ـ ژاله ـ هوا وی ـ سیروس ـ خیام ـ میدان بهارستان ـ بازار امیرتجریش ـ قلهك ـ امیرکبیر ـ ویلا ـ سرای‌جدا ـ حاجب‌الدوله ـ چهارراه پهلوی ـ سلطانی ـ شهرری ـ شاه‌آباد ـ فردوسی ـ ۲۵ شهریور ـ تخت جمشید در تهران و شعب‌ساری ـ بابلسر ـ چالوس ـ گرگان ـ بابل ـ رشت ـ پهلوی ـ تبریز ـ رضائیه ـ کرمانشاه ـ همدان ـ بروجرد ـ آبادان و باجه‌بریم ـ خرمشهر ـ اهواز ـ اصفهان ـ شیراز ـ کرمان ـ بندرعباس، مشهد، آمل ـ بندر بوشهر نیز امور مربوط بدریافت و پرداخت وجه بحساب های پس‌انداز و سیار (درگردش) مشتریان و افتتاح حساب پس‌انداز را انجام خواهند داد.

بانك بازرگانی ایران

بانك بازرگانی ایران

باکمال خرسندی باطلاع هموطنان عزیز میرساند:

طبق موافقت شماره نب ر۱۹۶۶ مورخ ر۲۵۱۰ر۵۴ بانك مرکزی ایران شعبه دریای نور این بانك واقع درخیابان دریای نور (شمال تهران) از تاریخ چهارشنبه ۲۷ اسفند ماه جاری افتتاح و آماده انجام امور بانکی خواهد بود.

بانك بازرگانی ایران

از انجام مراسم نوروز معذور و بدینوسیله خدمت دوستان تبریک و سپاس عرض می‌کنم.

علی دشتی

سپاسگزاری

بدینوسیله ازهمه سروران، دوستان و آشنایان گرامی که با تلگراف، نامه و همچنین شرکت در مجلس تذکر پدر از دست رفته‌مان باما همدردی نمودند سپاسگزاری کرده و بقای عمر و سلامت همگی را خواستاریم.

آفتاب، اقدس و هوشمند عقیلی

ساختمان هتل جهانگردی تاق‌بستان وسیاه شرکت ساختمانی مغان آغاز شد

شرح در صفحه ۳۸

تاسیس اولین کارخانه تولید

گازآرگن و اکسیژن مایع

ایران در خوزستان با سرمایه هشتصد میلیون ریال

شرح در صفحه ٤٣ اقتصادی

شماره تلفن های شرکت ایرانو ریدینگ اند بیتس و شرکت حفاری ریدینگ اند بیتس بشماره های زیر تغییر یافته است:

۸۹۷۴۴۱ ـ ۸۹۲۳۶۵ ـ ۸۹۱۳۹۸

۸۹۹۳۵۲ ـ ۸۹۰۴۷۸

جناب آقای رسول رحیمی
ریاست محترم اتاق اصناف پایتخت

انتصاب بجا و شایسته جنابعالی را صمیمانه تبریک عرض‌نموده، موفقیت جنابعالی را در راه خدمت به شاهنشاه آریامهر و میهن عزیز از خداوند متعال خواستاریم.

اتحادیه صنف عکاسان تهران سید محمد پناهنده

جناب آقای رسول رحیمی
ریاست محترم اتاق اصناف پایتخت

سمت پرمسئولیت و مهم جدید آنجناب را تبریک گفته‌از خداوند خواستاریم تا شما رادر راه اجرای اوامر شاهانه و اصل چهاردهم انقلاب و ایجاد رفاه برای مردم یاری دهد.

اتحادیه صنف فروشندگان شیشه و آئینه تهران منصور یاسینی

جناب آقای رسول رحیمی

انتخاب جنابعالی را بسمت ریاست اتاق اصناف پایتخت از صمیم قلب تبریک گفته امیدواریم که درراه خدمت به شاهنشاه آریامهرو میهن عزیز موفق‌باشید.

اتحادیه صنف آجیل فروش و خشکبار تهران حاج محمد ملک عادلی

جناب آقای رسول رحیمی

انتصاب آنجناب را بسمت ریاست اتاق اصناف پایتخت تبریک میگویم.

عباس پازوکی

اطلاعیهٔ دریاشهر

دعوت ازمسافران نوروزی شمال شرح درصفحه ۵

۱۱۶

تلفن‌های جدید گل فروشی لی‌لا

۸۹۶۷۷۰ ـ ۸۹۶۶۳۳

اطلاعیه

بدین‌وسیله باطلاع کلیه عاملین‌وفروشندگان کالای دخانیه تهران میرساند.

این شرکت طبق معمول سنواتی از ساعت ۸صبح روز دوشنبه ۲ر۱ر۵۵ در تمام ایام تعطیلات نوروزآماده فروش‌و توزیع فرآورده‌های شرکت دخانیات می‌باشد.

شرکت سهامی خاص تولیدی شبر عامل انحصاری توزیع کالای دخانیه.

حراج سالیانه چینی هیس

درفروشگاههای کایزر تمدیدشد

لاله‌زارنو ـ خیابان ایران ـ کوی گیشاوفروشگاه مرکزی خیابان فرصت

Atlas Copco

آگهی تغییر مکان

انباروقسمت فروش قطعات یدکی شرکت اطلس کوپکو ایران آ. ب. به‌آدرس جدید منتقل وازروز شنبه ۷ فروردین‌ماه فعالیت خودرا آغاز میکند.

آدرس جدید: جاده‌قدیم کرج داخل محوطه انبار های عمومی گمرك، خیابان البرز تلفن:۹۵۰۲۷۴

اخبار کوتاه جهان

اعزام مزدور به افریقای جنوبی

● لندن -خبرگزاری فرانسه- «اسهن» شخصی که درلندن خود را مسئول اعزام دهها مزدور به آنگولا اعلام کرده دیشب در لندن گفت که ۲۵ مزدور که توسط وی اجیر شده‌اند راهی آفریقای‌جنوبی شدند.

این مزدور ها در کنار سربازان سفید پوست با سیاهپوستان ملی گرای استقلال طلب خواهندجنگید.

کمک کوبا و آنگولا به موزامبیک

● داکار- خبرگزاری فرانسه- فیدل‌کاسترو، آگستینونتوو سکوتوره‌تصمیم گرفتندبرای تامین پیروزی موزامبیک به دشمنان داخلی و خارجی از جنبه های نظامی وسیاسی با این کشور همبستگی نزدیکی برقرار کنند.

این تصمیم در کنفرانس عالی رهبران سه کشور که در کوناکری تشکیل گردید گرفته شد.

رهبران سه کشور پس‌از پایان گفتگو های خود تلگرامی در این زمینه‌برای رئیس جمهوری موزامبیک مخابره کردند.

خرید اسلحه مصر از فرانسه

● پاریس -رویتر - عبدالغنی جمعی وزیر دفاع مصر، در جریان‌دیداررسمی‌یک‌هفته‌یی خود از فرانسه ،که از روز جمعه آینده آغاز می‌شود، برای خریداسلحه ازفرانسه نیز گفتگو خواهدکرد.

مصر، انتظار دارد که ۱۲۰ هواپیمای جت آلفا ساخت فرانسه- آلمان، نیز بخرد، واز موتور های فرانسوی «آتار» برای به‌کار انداختن هواپیماهای میگ۲۱ شوروی که‌نیازبه‌تعمیر پیداکرده‌اند، استفاده کند.

اخراج تونسی‌ها ازلیبی

● تونس - رویتر - مقام‌های دولتی‌لیبی‌دیروز ۶۹۴ کارگر تونسی دیگر را از لیبی اخراج کردند و بدین‌ترتیب تعداد کارگران تونسی اخراجی از تونس به ۲۹۹۴ تن رسید. این اقدام دولت لیبی در مطبوعات تونس به عنوان شاهدی برای بی سوادی سیاسی مقام های دولتی لیبی توصیف شده است.

تیرگی روابط عراق و هلند برسر جاسوس اسرائیلی

● لاهه- آسوشیتدپرس - دولت هلند دیروز کاردار سفارت خود در بغداد را فراخواند اما در عین حال یك سخنگوی هلندی گفت این‌اقدام‌به‌معنی‌قطع‌مناسبات دیپلماتیك‌میان‌دو کشورنیست باید‌در‌نظر‌گرفت که‌مناسبات هلند باعراق در ماههای‌اخیر برسر اعدام یك جاسوس هلندی که عراق ادعا کرده بنفع اسرائیل جاسوسی‌می کند تیره شده است.

شایعه‌ملاقات ملك‌حسین با اسحاق رابین

● تل‌اویو -خبرگزاریها - خبرنگار روزنامه اسرائیلی هاآرتز در واشینگتن به‌نقل ازمقامهای‌موثق‌دولت‌آمریکا گزارش داد که ملك حسین پادشاه اردن هاشمی پیشنهاد یك صلح عادلانه و شایسته را به اسرائیل داده مشروط برآنکه اسرائیل نیز بنوبه خود کرانه غربی رودارد‌ن را تخلیه کند.

روزنامه اسرائیلی‌نوشته است ملك‌حسین حاضرشده است حاکمیت اسرائیل بر بیت‌المقدس را قبول کند وآماده است اسرائیل‌قسمت اعظم این شهر را دراختیار داشته باشد.

انتقاد شوروی از زندگی امریکائی

● مسکو -یونایتدپرس- یك روزنامه‌شوروی‌نوشت‌زندگی در آمریکا به‌همانگونه‌خشن وظالمانه است که در فیلم های چارلز برونسون آکتور معروف آمریکایی نشان‌داده می‌شود.

روزنامه سویتسکایا کولتورا در گزارش مبسوطی می‌نویسد آنچه را که‌قهرمانان فیلم های وسترن‌آمریکایی بروی صحنه می آورند‌خیالی وساخته پرداخته کارگردانان نیست بلکه عین واقعیت زندگی امروز آمریکااست.

پیروزی فورد

● شیکاگو- آسوشیتدپرس - پرزیدنت فورد در انتخابات مقدماتی ایلینو یزبرای‌نامزدی ریاست جمهوری ، نیز ، برحریف خود رونالدریکان پیروز شد. کارتر، نامزد حزب دموکرات‌نیز،در همین انتخابات مقدماتی رقیبان دموکرات خودرا شکست داد.

نظامیان لبنانی توپ‌اخطار بسوی‌کاخ‌فرنجیه شلیك کردند

سوریه به‌کودتای ژنرال احدب حمله کرد

بیروت -خبرگزاری فرانسه- آسوشیتدپرس-ژنرال‌عزیزالاحدب، رهبر کودتای‌نظامیان در یك سخنرانی تلویزیونی اعلام داشت بمنظور پیداکردن‌یك‌راه‌حل‌سیاسی برای رفع بحران لبنان وتعیین رئیس جمهوری جدید که‌باید جانشین سلیمان فرنجیه شودتماس هائی بین احزاب سیاسی برقرار شده است. الاحدب یادآور شد که‌دوسوم‌نمایندگان‌مجلس‌خواستار استعفای فرنجیه شده‌اند واضافه کردکه بار دیگر سوریه ابتکار رابدست گرفته‌وهم‌اکنون‌اجتماعاتی در دمشق برای پایان دادن‌به‌بحران تشکیل میشود.

ژنرال عزیزالاحدب تهدید کرد که اجازه نخواهد داد بحران‌بدرازا بکشد در غیر اینصورت مجبور خواهد شد مسئله رابا‌توسل به وسایل نظامی فیصله دهد.

بنوشته روزنامه های بیروت فرمانده عالی نیرو های مسلح‌لبنان درنظر دارد یك شورای فرماندهی نظامی برای تجدید سازمان‌ارتش بوجود بیاورد .ستوان احمدالخطیب فرمانده ارتش عربی لبنان با درجه سرکردی در این شورا شرکت خواهد کرد.

در این شرایط حالت «نه‌صلح نه‌جنك» در لبنان در انتظار نتیجه مذاکرات‌وتماس‌های‌سیاسی‌همچنان ادامه دارد.

رهبر شیعیان لبنان وهمچنین‌دو نفر از اعضای دفتر سیاسی حزب فالانژ وارد دمشق شده‌اند .

باین ترتیب در حال حاضر عده زیادی از رهبران جناح های‌درگیر در لبنان درپایتخت سوریه بسر میبرند.

یک مقام آگاه در دمشق اظهار داشت که کلیه احزاب سیاسی‌لبنان‌خواستارمیانجی‌گری مجدد سوریه در اوضاع این کشور هستند و پرزیدنت‌حافظ اسد بدقت تحولات لبنان را تعقیب میکند «کریم پاکرادونی» نماینده حزب فالانژ لبنان که اکنون در دمشق بسر میبرددر یک مصاحبه مطبوعاتی نسبت به نتیجه مذاکراتش با رهبران سوریه اظهار خوش بینی‌کرد و گفت اگر حوادث‌غیرمترقبه‌ای رونَدهداحتمال میرود بحران بزودی پایان یابد . وی افزود که‌ازرهبران سوریه درخواست کرده است که بار دیگر برای جلوگیری از درگیری جنگ در لبنان میانجی‌گری کنند.

حمله‌سوریه به‌کودتا

از سوی دیگر «عسام‌کاشو» مسئول حزب بعث سوریه در لبنان اظهار داشت که در صورت ازسرگرفته شدن جنگ ممکن است سازمان مقاومت فلسطین در وضع نامطلوبی قرار گیرد .

« عسام » اضافه کرد که در صورت درگیری جنگ ممکن است انفجار شدیدی در لبنان روی دهد و این کشور به میدان جنگ گستردهتری تبدیل شود .

مسئول حزب بعث سوریه‌از کودتای‌نظامی‌ژنرال‌عزیزالاحدب بعنوان یک شو تلویزیونی و « آلت دست » نیروهائی که قرارداد سینا را امضاء کردند نام برد که میخواهند لبنان را قطعه قطعه کنند .

مسئول حزب بعث سوریه در پایان تاکید کرد که دولت سوریه خواستار وحدت‌ارتش لبنان است و میخواهد از هرگونه تفرقه و دودستگی در صفوف نیرو های مسلح لبنان جلوگیری شود .

کی‌سینجر گفت‌امریکاطرفدار حکومت اکثریت‌در رودزیااست

کی‌سینجر ازشجاعت سادات ستایش کرد

واشنگتن - خبرگزاری فرانسه- هنری کی‌سینجر وزیر امور خارجه امریکا دیروز در مجلس سنای آن کشور اصولی را که باید در ده سال آینده اساس سیاست خارجی امریکا نسبت به افریقا و کشور های خاورمیانه باشد تشریح کرد .

کی‌سینجر گفت ما میخواهیم افریقا در یک سیستم‌اقتصادی بین‌المللی نقش مهمی ایفا کند ما میخواهیم مردم قاره افریقا از حقوق خودمختاری عدالت نژادی و حقوق بشری‌برخوردار شوند

امریکا بدون قید و شرط با قدرت گرفتن اکثریت در رودزیا ومنامبی» موافق است و این مطلب را پرزیدنت فورد بار ها تاکید کرده است .

مامیخواهیم قاره افریقاازچنگ و از رقابت بین قدرت های‌بزرگ برکنار بماند .

کی‌سینجر ضمن نطق دیگری در کمیسیون امور خارجی‌مجلس نمایندگان از شخصیت و شجاعت پرزیدنت سادات ستایش کرد و گفت سادات نخستین‌رهبر کشور عربی بود که پس از جنگ ۱۹۷۳ حاضر شد با امریکا وارد گفتگو شود .

توپ اخطار

واحد های شورشی ارتش لبنان که «ارتش عرب لبنان» به فرماندهی ستوان‌احمدالخطیبرا تشکیل داده‌اند دیروز بنزدیکی نیرو های مدافع کاخ ریاست جمهوری لبنان رسیدند و یک گلوله توپ بسوی کاخ سلیمان فرنجیه شلیک کردند . ستوان- الخطیب گفت این یک گلوله اخطار بود که فقط «پاهایشان بلرزد.

از سوی دیگر گزارش های رسیده از لبنان حاکیست کهنیرو های الخطیب و عبدالصمد در یک پیشروی دوجانبه بسوی‌کاخ ریاست جمهوری که به نیروهای «الاحدب» پیوستند اما نیروهای چریک الصاعقه» که‌طرفدارسوریه است قسمتی از پیشروی نیروها بسوی کاخ را مانع شدند.

استعفای ناگهانی ویلسون انگلستان را متشنج کرد

دنیس‌هیلی

لندن - خبرگزاری ها - هارولدویلسن نخست وزیر دولت کارگری انگلستان دیروز طی اعلامیه‌ای که پارلمان کشورش‌راتکان داد وبورس های سهام وارز رادر انگلستان به لرزه درآورد اطلاع داد که در نظر دارد استعفا کندو به محض آنکه حزب کارگر بتواند جانشینی برای وی پیدا کند کناره‌گیری خواهد کرد.

ویلسون که‌اهل یورکشایر است دایما بیب میکشد روز پنجشنبه گذشته به ۶۰ سالگی رسیده است سن خود رادلیل استعفایش ذکر کرد ونام این کناره‌گیری را بازنشستگی‌گذاشته است. وی در یک بیانیه مفصل یادآوری کرد که از مدتی پیش تصمیم گرفته‌بودکه‌پس از رسیدن‌به۶۰ سالگی کناره‌گیری کند.

اعلام خبر تصمیم ویلسون در لندن مانند انفجار بمب صداکرد بطوریکه نمایندگان مجلس عوام سراسیمه‌دیوانه‌وار از اطاق های کمیته ها بیرون آمدند ودر کریدور های‌پارلمان باهیجان‌گرد آمدندتاازدلایل تصمیم‌نخست وزیر دولت کارگری بیشتر آگاهی یابند. بسیاری از آنان در ابتداحاضر نبودند قبول کنند که این خبر صحت دارد.

اعلام تصمیم ویلسون لیره استرلینگ (پول بریتانیا) را که قبلا نیز وضع نابسامانی داشت در بازار ارز دچارتنزل فاحشی کرد. بانک مرکزی بریتانیا ناگزیر شد برای‌جلوگیری از سقوط بیشتر ارزش استرلینگ مداخله کند و مبالغ قابل

ویلسون، خداحافظ!..

هارولد ویلسون نخست وزیر مستعفی انگلیس دیروز پس از اعلام کناره‌گیری که برای مردم کاملا غیر مترقبه بود در برابر خانه شماره۱۰ «داونینگ‌استریت» محل‌اقامت نخست وزیر انگلیس- ظاهر شد و بسوی گروه کثیری که پس از شنیدن خبر استعفای اودر برابر خانه گرد آمده‌بودند دست تکان داد.

جیمز کالاهان

روی‌جنکینز

جانشینان احتمالی ویلسون

لندن- رویتر- اعلام خبر تصمیم کناره‌گیری هارولدویلسون درحزب‌کارگر انگلستان جنب و جوش خارق‌العاده‌ای بوجود آورده است در حال حاضر از٤نفر بعنوان کسانیکه محتمل‌ترین جانشینان‌ویلسون شناخته میشوند در محافل سیاسی لندن نام برده‌می شود.

کسی که اسم وی بعنوان جانشین احتمالی ویلسون دراولین ساعات پس از انتشار خبرتصمیم نخست وزیر دولت کارگری انگلستان بگوش میرسید جیمز کالاهان وزیرخارجه انگلستان است. وی که از ۱۹۷٤ تاکنون تصدی این پست را عهده‌دار بوده از جنگ جهانی دوم تاکنون یکی از برجسته‌ترین مردان حزب کارگر شناخته شده است.

سه نفر دیگری که در محافل سیاسی لندن ازآنان نیز بعنوان جانشینان احتمالی ویلسون نام برده می شود و بنوبه خود همگی از وزیران کابینه کارگری هستند عبارتند از : دنیس هیلی وزیر خزانه داری که سیاست اقتصادی وی باعث تصادم او و جناح چپ حزب کارگر شده است.

روی جنکینز وزیر کشور دولت کارگری که از دست راستی های متمایل به میانه روی است وبالاخره «آنتونی وج‌وودبن» وزیر انرژی دولت ویلسون که رهبر پرتحرک جناح چپ حزب کارگر است. ضعف بزرگی که برای کالاهان میشناسند این است که‌وی بزودی ٦٤ ساله میشود و بنابراین ٤ سال ازویلسون که بدلیل کبرسن تصمیم به استعفا گرفته پیرتر است . بااینحال طرفداران کالاهان گوشزد می کنند که‌در شرایط حاضراوتنها کسی است که می تواند سیاستی نزدیک به روشهای ویلسون اتخاذ کند و از تصادم ونفاق جناح های مختلف حزب کارگر انگلستان جلوگیری نماید.

استعفای ویلسون وتنزل قیمت ها

لندن - آسوشیتدپرس - قیمت مواد اولیه که دیروز بطور غیر مستقیم تحت تاثیر خبر استعفای قریب‌الوقوع هارولدویلسون نخست وزیر انگلستان قرار گرفته و ابتدا تنزل کرده‌بود بعدا تا حدود قابل ملاحظه‌ای مجددا ترقی کرد. تنزل اولیه قیمت مواد اولیه از قبیل قهوه وشکر وغله در بازار های عمده جهان با سقوط ارزش لیره استرلینگ هماهنگ بود . این تنزل ابتدادر بورس نیویورک مشهود گردید و سپس بسرعت در بازار های دیگر جهان نیز خودنمایی کرد.

قیمت مواد اولیه دیگری از قبیل فلزات‌غیر آهنی مانند مس و روی وقلع نیز ابتدا اندکی تحت تاثیر خبر استعفای ویلسون قرار گرفتندو تنزل‌کردند اما بعدا مظنه آنها بهبود یافت‌وتقریبا در آخرین ساعات دیروز بحال عادی بازگشت . در قیمت لاستیک نیز گرایش مشابهی پدید آمد.

تصمیم کناره‌گیری هارولدویلسون‌نخست وزیر دولت‌کارگری انگلستان دیروز تاثیر صاعقه‌آسایی بربورسهای ارز و سهام انگلستان باقی گذاشت‌و باعث تنزل فاحش هردو گردید . لیره انگلیسی‌که از چند هفته‌قبل نیز تحت فشار قرار داشت به حضیض تازه‌ای سقوط کرد و نرخ برابری آن در معاملات ارزی روز گذشته تا ۹۱٦۰ را دلار سقوط کرد.

خانم تاچر خواستار انجام انتخابات تازه شد

لندن - آسوشیتدپرس - تصمیم کناره‌گیری ناگهانی هارولدویلسون نخست وزیر دولت کارگری انگلستان مردم بریتانیا را در برابر این سئوال قرارداده‌است که آیا پس از رفتن‌ویلسون نیز کشورشان به راه و رسم سوسیالیسم وفادار خواهد ماند و یا بطرف راست گرایش خواهد یافت .

خانم مارگارت‌تاچر رهبر حزب اقلیت محافظه‌کار انگلستان تقاضا کرده است که در اواخر سال جاری انتخابات تازه‌ای برپا شود تاهموطنان‌وی و به عبارت دیگر ٤۰ میلیون‌رای دهنده انگلیسی بتوانند نظر خود را در موافقت و یا مخالفت با سایست سوسیالیستی دولت کارگری‌ویلسون ابراز کنند. خانم تاچردر مجلس عوام خطاب به ویلسون گفت که جانشین وی - هرکه باشد - موظف است به مردم فرصت دهدکه خودشان برای‌تعیین سرنوشت آینده کشورشان تصمیم بگیرند .

جان فورستر نخست وزیر آفریقای‌جنوبی اظهار نظر کرد که استعفای هارولدویلسون میتواندبرسیاست اروپایی انگلستان تاثیر فاحشی بگذارد.هیلگاردمولر وزیر خارجه آفریقای‌جنوبی دیروز حاضر نشد درباره تصمیم ویلسون اظهار نظر کند .

تاس ، خبرگزاری رسمی شوروی دیروز بدون اظهارنظر خبر تصمیم کناره‌گیری ویلسون را پخش‌کرد . جرالدفورد رئیس جمهوری‌امریکا نیز بلافاصله در جریان استعفای ویلسون قرار گرفت .

ایگال‌آلون وزیر خارجه اسرائیل از تصمیم کناره‌گیری ویلسون اظهار تاسف کرد و وی را بعنوان‌یکی از دوستان بزرگ اسرائیل ستود.

مصر تسهیلات دریائی شوروی دراسکندریه راپس میگیرد

قاهره - رویتر - منابع مطلع مصری دیروز درقاهره گفتند که دولت مصر ممکن است بدنبال لغو پیمان‌دوستی خود با شوروی تسهیلات دریایی‌را که در اختیارناوگان شوروی قرار داده است نیز پس بگیرد . منابع مذکور گفته‌اند که‌هرچند هنوزتصمیمی در این مورد گرفته نشده‌است اما چنان اقدامی از طرف‌دولت مصر اکنون کاملا منطقی‌بنظر میرسد و انتظار میرود که در آینده نزدیک صورت گیرد .

واحد های نیروی دریایی شوروی از سالها پیش از تسهیلات بندری ودریایی‌که‌در بندراسکندریه واقع در ساحل مدیترانه مصر در اختیار آنها گذارده شده است استفاده کرده‌اند .

دوشنبه شب اخیر مجلس ملی‌مصر باتفاق آراء بنفع ماده قانونی واحده‌ای‌رای داد که ازطرف شخص انورسادات رئیس جمهوری مصر پیشنهاد شده و در آن لغو پیمان دوستی مصر و شوروی‌تقاضا گردیده بود . این پیمان در ۱۹۷۱ به امضاء رسیده‌است.

در پکن روزنامه مردم‌ارگان حزب کمونیست چین دیروز تصمیم انورسادات را درمورد لغو یکجانبه پیمان دوستی مصر و شوروی کاملا موجه خواند و نوشت که رئیس جمهوری مصربا اینکار ضربه بزرگی‌برتوسعه طلبی شوروی وارد آورده و ورشکستگی سیاست شوروی‌را که‌خواهان آقایی کردن برجهان است به ثبوت رسانده است . روزنامه ارگان حزب کمونیست چین اضافه کرده که این تصمیم بزرگی برای ملت مصر است.

بعضی هدایا فقط برای یك لحظه هستند.

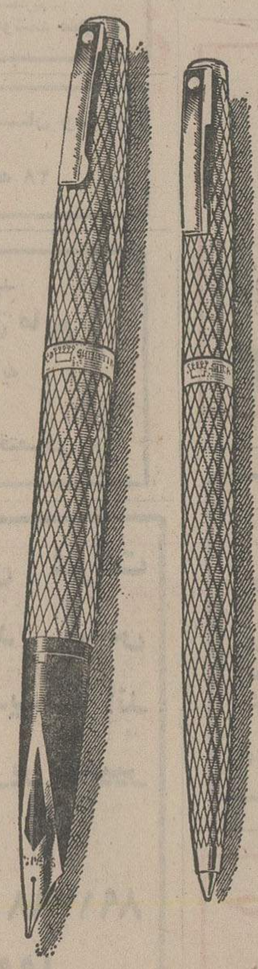

... اما شیفرز هدیه ایست دائمی

مواقعی هست که فقط هدایای استثنائی بکار میایند و این درست موقعی است که باید یك «سیلور امپریال» و یا «امپریال‌سوورین» سلطنتی‌شیفرز‌هدیه کرد. همیشه‌بهترین را هدیه‌کنید شیفرز نفیس‌ترین هدیه برای دوستان

شیفر SHEAFFER

SHEAFFER, WORLD-WIDE, A textron COMPANY

نماینده شیفر موسسه کرانفر

نادری- چهارراه قوام- تلفن ٦۴٦۸۷۵-٦۴۷۵۹

بعنوان مجازات مداخله شوروی در آنگولا

امریکا مذاکرات بازرگانی باشوروی را قطع کرد

واشنگتن - اسوشیتدپرس - وزارت خارجه آمریکا دیشب اعلام کرد به خاطر مداخله شوروی در آنگولا ایالات متحده‌مذاکرات‌خود در زمینه همکاریهای‌انرژی‌و خانه سازی و تجاری با شوروی را قطع کرده است .

سخنگوی وزارت خارجه امریکاگفت‌پس از اقدام‌شوروی در آنگولا ما احساس کردیم نمیتوانیم مانند گذشته با شوروی معامله کنیم و باید این اقدام مجازاتهایی در پی داشته باشد .

مذاکراتی که اینک آمریکا آنهارابتلافی پیشروی‌شوروی درآنگولاقطع می‌کند از۱۹۷٤ بین نیکسون رئیس جمهوری وقت امریکا و لئونید برژنف دبیر کل حزب کمونیست شوروی آغاز شده بود .

مذاکراتی که اینک بنا به تصمیم آمریکا قطع میشودهم- اکنون‌بین‌مذاکره کننده‌های‌دو کشور جریان دارد و قراربود اگربه‌نتیجه برسدآمریکا مقادیر زیادی از نفت شوروی را خریداری کند . در پی اعلام سخنگوی‌وزارت خارجه‌آمریکا مذاکرات از دیشب بحال تعویق در آمد .

ناظران‌سیاسی قطع‌مذاکرات را که برای هر دو کشور ازنقطه‌نظرهای بسیاراقتصادی انرژی و حتی سیاسی اهمیت داشت خشن‌تر شدن موضع آمریکا در قبال شوروی بر سرماجرای آنگولا می‌دانند .

پرنسس مارگارت ازهمسرش جدا میشود

لندن - یونایتدپرس - روزنامه دیلی‌اکسپرس چاپ لندن دیروز گزارش داد که پرنسس مارگارت خواهر ملکه انگلستان و شوهر وی لرد اسنودون بزودی از یکدیگر جدا خواهند شد .طبق این گزارش‌گفته میشود که‌الیزابت دوم ملکه انگلستان نیز رضایت داده است‌که‌مارگارت و شوهرش از یکدیگر جدا شوند و انتظار میرود که بزودی اعلامیه‌ای‌در این باره از طرف دربارانگلستان صادر شود .

دیلی اکسپرس پیشگویی کرده است که شوهر پرنسس مارگارت ظاهرا چاره‌ای جز این ندارد که شکایت غیر قابل دفاعی در یکی از دادگاه های انگلستان علیه همسرش مطرح کند .

مارگارت

یک سخنگوی کاخ باکینگهام دیروز از قول دربار بریتانیاگفت: بدیهی است که موضوع جدایی پرنسس مارگارت از شوهرش در خاندان سلطنتی بریتانیا مورد بحث قرار گرفته است ولی اگر هم تصمیمی در این مورد گرفته شده باشد من خبری ندارم و حاضر هم نیستم که در باره شایعات منعکس شده درمطبوعات اظهار نظر کنم .

پرنسس مارگارت که خواهر کوچکتر از ملکه الیزابت دوم است در ۱۹٦۰ بالرد اسنودون ازدواج کرده و از وی صاحب یک پسر و دختر است .

دیلی اکسپرس‌از قول‌سرمارتین چاتویس منشی خصوصی ملکه انگلستان نوشته است : من به درستی نمیدانم که چه اتفاقی‌در پیش است. میتوانم بشمااطمینان دهم که بلافاصله درآینده نزدیک اتفاقی روی نخواهد دادگرچه شما خبرنگاران میتوانید بپرسید که کلمه بلافاصله در سخنان‌من چه معنایی دارد .

اسنودون

روز گذشته برداسنودون در یک ماموریت آزاد عکاسی به استرالیا رفت و مارگارت نیزدر مراسم گشایش یک تاتر جدیددر لندن شرکت کرد .

خبرهای دیگری که در لندن‌به گوش رسید حاکی است که پرنسس مارگارت تنها خواهر ملکه انگلستان اخیرا دوره‌ای‌از تعطیلات خود را در جزیره موستیک واقع در دریای‌کارائیب بامرد جوانی بنام رودی لولین ۲۷ ساله که پسر یک سرهنگ انگلیسی است گذرانده است . با اینحال تاکنون‌هرگز درمطبوعات انگلستان خبری که صریحا حاکی از وجود روابط عشقی میان مارگارت و هرمرد دیگری غیراز شوهرش بچاپ نرسیده است .

وی البته دارای دوستانی است که لولین نیز یکی از آنان‌است.

مطبوعات ایران ۱۳۴۲-۵۳ تألیف مسعود برزین

از انتشارات کتابفروشی بهجت . منتشر شد

خیابان پهلوی - دوراهی یوسف‌آباد .

GORDONSTOUN SUMMER SCHOOL

July 16 - August 6 1976

for boys aged 12-16 years.

This famous British School is organising a 3-week summer course, combining English tuition with adventure activities developing initiative and self-reliance: sailing, canoeing, hill expeditions, athletics and games and other creative and leisure activities.

For brochures and enrolment information write to the Headmaster, Gordonstoun School, Elgin, Moray 1V30 2RF, Scotland, Great Britain.

جدیدترین تجهیزات سمعی و بصری مارکهای مطمئن جهان را ازشرکت الکتروکامرا تهیه فرمائید ۲۱۰ خیابان شاه تلفنهای ۴-۶۴۲۰۹۳ -۸-۶۶۲۹۵۶

۲-۱۰-۵۴

مرد های ایرانی به ازدواج روی خوش نشان دادند

نسبت افزایش ازدواج به طلاق ده برابر شد

۲۱۳ هزار ازدواج در مقابل ۲۰ هزار طلاق در سراسر کشور انجام گردید

تهیه سالنامه آماری سال ۱۳۵۳ کشور در مرکز آمار ایران به پایان رسید . این سالنامه ابتدای سال ایده میسر جواهسد.

براساس آخرین آمار این سالنامه ، در فاصله ابتدای سال ۱۳۵۳ تا ابتدای سال ۱۳۵۴ مجموعا ۲۱۳ هزار ازدواج در ایران انجام شده که از این تعداد ۱۱۴ هزار ازدواج در مناطق شهری و ۹۹ هزار ازدواج در مناطق روستائی وقوع یافته است .

تعداد ازدواج‌های سال ۱۳۵۳ نسبت به سال ۱۳۵۲ ده هزار افزایش یافته است .

در برابر افزایش ازدواج در شهرها و روستاها ، طلاق فقط در شهرها افزایش داشته است. در طول سال ۱۳۵۳ وقوع حدود ۲۰ هزار طلاق ثبت شده که از این تعداد ۱۷ هزار طلاق در شهرها و ۳ هزار طلاق در روستاها بوده است .

تعداد طلاق در شهرها در سال ۱۳۵۳ نسبت به سال قبل یک هزار مورد افزایش نشان میدهد در حالی که طلاق در سطح روستا های کشور از سال ۱۳۵۱ به اینطرف همچنان رقم ثابت ۳ هزار طلاق در سال میباشد .

تعداد متولدین سال ۱۳۵۳ یک میلیون و ۲۴۹ هزار نفر است که ۶۵۲ هزار نفر آنها پسر و ۵۹۷ هزار نفر دختر بوده‌اند . از مجموع متولدین این سال ۴۶۴ هزار نفر در مناطق شهری و ۷۸۵ هزار نفر در مناطق روستائی بدنیا آمده‌اند .

افزایش تئاتر

همچنین براساس آمار مندرج در سالنامه آماری تعداد سالن های تئاتر کشور در طول سال ۱۳۵۳ نسبت به سال ۱۳۵۲ تغییر نکرده و همان تعداد ۱۶ سالن باقیمانده است .

ولی گنجایش سالن های تئاتر بخاطر تغییرات در آنها در سال ۱۳۵۳ نسبت به سال قبل از آن کاهش یافته و از ۶ هزار و ۱۰ نفر به ۵ هزار و ۹۱۰ نفر تقلیل یافته است .

باوجود کاهش گنجایش سالن های تئاتر تعداد تماشاگران سال ۱۳۵۳ نسبت به سال قبل از آن ۱۶۶ هزار و ۳۸۳ نفر افزایش داشته و در طول این سال ۵۰۷ هزار و ۸۰۳ نفر به تئاتر رفته‌اند .

بیشترین تعداد سالن های تئاتر در شهر تهران است که ۸ سالن میباشد ولی بیشترین تماشاگر سالانه تئاتر در شهر اصفهان است که باوجود ۳ سالن ۳۵۰ هزار نفری در طول سال ۱۳۵۳ برای تماشای تئاتر به سالن‌های آن رفته‌اند . تعداد تماشاگران تئاتر در طول همین سال در تهران ۹۰ هزار و ۸۰۳ نفر بوده است .

در سال ۱۳۵۳ تعداد ۷ سالن سینما به تعداد سالن های موجود افزوده شده است و سالن های سینما از ۴۲۴ به ۴۳۰ رسیده‌اند .

از تعداد سالن های موجود سینما ۱۳۴ سالن در استان مرکزی و بقیه در سایر استانها است .

در سالنامه آماری کشور ۱۰ شهر بزرگ ایران از لحاظ جمعیت به شرح زیر تعیین شده‌اند : تهران بزرگ ۴ میلیون و ۴۶۰ هزار نفر ـ اصفهان ۵۸۸ هزار نفر ـ مشهد ۵۵۶ هزار نفر ـ تبریز ۵۴۴ هزار نفر ـ شیراز ۳۶۱ هزار نفر ـ اهواز ۳۱۱ هزار نفر ـ آبادان ۲۸۷ هزار نفر ـ کرمانشاه ۲۴۰ هزار نفر ـ قم ۱۷۷ هزار نفر و رشت ۱۶۷ هزار نفر. جمعیت سایر شهر های کشور کمتر از ۱۵۰ هزار نفر است .

تهرانیها ۸۵ میلیون کارت تبریک و نامه پست کردند

تهرانیها بمناسبت فرارسیدن عید نوروز ۸۵ میلیون کارت تبریک و نامه برای یکدیگر پست کرده‌اند که نیمی از این تعداد نامه و کارت تاکنون وسیله پست تهران مبادله و ارسال وبقیه‌نیز باسرعت ادامه دارد .

وزیر پست و تلگراف و تلفن اعلام کرد عیدسال گذشته در تهران ۷۰ میلیون کارت تبریک ونامه مبادله شد و بقیه از امسال ۲۰ درصد فزونی نشان میدهد .

حجم مبادلات پستی سال گذشته کشور به مرز ۸۰۰ میلیون رسید و این رقم امسال باتوجه به رشد جمعیت و افزوده شدن جمعیت شهر ها به حدود یک میلیارد رسیده است .

آمار همچنین نشان میدهد که سال گذشته از میان نامه های مبادله شده ۴۷ میلیون و ۷۷۲ هزار آن نامه هائی بوده است که از خارج به داخل کشور فرستاده شده ، و بقیه متعلق است به نامه های مبادله شده در داخل کشور .

مقامات پست از مردم خواستند در صورتی که هنوز نامه ها و تبریکات عید خود را پست نکرده‌اند زودتر اقدام کنند و نام و نشان فرستنده و گیرنده را باخط خوانا روی پاکت بنویسند.

بررسی در مراسلات پستی نشان میدهد که ۴۰ در صد از نامه های مبادله شده در ایام عید متعلق به جوانان بین ۱۷ تا ۳۰ ساله است که برای دوستان و همکلاسی های خود نوشته و عید را تبریک گفته‌اند .

چون هنوز تمام نامه های پستی و کارت های تبریک ارسال نشده است پیش‌بینی میشود گروهی که به انتظار دریافت کارت تبریک و فرستادن جواب متقابل نشده‌اند طی هفته آینده پاکات و تبریکات خود را پست کنند و حجم مراسلات از رقم مشخص شده نیز افزایش یابد.

بررسی آمار مراسلات همچنین نشان داده است ، حدود ۱۵ در صد از تعداد پاکات تبریک که تاکنون ارسال شده متعلق به ایرانیان خارج از کشور است که برای اقوام خود فرستاده‌اند .

امسال به علت تذکرات مکرر مقامات پست اندازه‌های پاکات تبریک و نامه ها مناسب تر از سال گذشته بود و به این لحاظ در کار ارسال و تفکیک نامه ها و پاکات تبریک گشایش چشمگیری پدید آمد .

پست تهران امسال برای تسریع درکار رهسپاری نامه ها و کارت های تبریک از هواپیما، قطار و اتوبوس نیز استفاده کرد .

گروه کثیری نیز که در کشور یا خارج از کشور اقامت دارند برای عرض تبریک از تلگراف استفاده کردند.

اولین سفیر زن بحضور شهبانو شرفیاب شد

علیاحضرت شهبانو بعد از ظهردیروز خانم دکتر مهرانگیز دولتشاهی اولین سفیرزن ایرانی‌راکه‌بماموریت خارج از کشور میرود در کاخ نیاوران بحضور پذیرفتند .

خانم‌دولتشاهی که‌بعنوان سفیر شاهنشاه آریامهر در گینه‌اکتعیین شده‌است وروز دوشنبه یازده اسفند ماه به پیشگاه شاهنشاه آریامهرنیز باریافت بزودی‌رهسپارمحل ماموریت خودخواهد شد.

صدور شناسنامه بهداشتی تاسال ۲۳۵۶ اتمام میابد

برای تمام دانش آموزان کشور تاسال ۲۵۳۶ (۵۶) شناسنامه بهداشتی صادر خواهد شد و پس از آن ثبتنام در مدارس منوط به ارائه این شناسنامه است .

وزارت تندرستی و رفاه اعلام کرد کار صدور شناسنامه بهداشتی برای افرادکشور از نوزادان تا افراد زیرسن ۱۸ سالگی تا پایان مهر ماه سال ۲۵۳۶ پایان میابد و از این سال بشرط نام نویسی در مدارس داشتن شناسنامه بهداشتی و ارائه آن هنگام نامنویسی است.

طبق آمار موجود ، افراد زیر سن ۱۸ سالگی در مملکت یازده میلیون نفر را تشکیل میدهند که از این عده هفت میلیون دانش‌آموزان مدارسند که با پایان گرفتن صدور کارت بهداشتی باید هنگام نامنویسی شناسنامه های بهداشتی خود را ارائه دهند تاکنون سه میلیون شناسنامه بهداشتی در سراسر کشور توزیع شده‌است.

سپاهیان داوطلب

از سوی دیگر اعلام شد ، مامورین وزارت تندرستی و رفاه برای تامین کادر پزشکی و پیراپزشکی موردنیاز استان های کشوربه تشویق سپاهیان خدمات اجتماعی زنان برای پذیرفتن ماموریت داوطلبانه‌در استان های نیازمند پرداخته‌اند و پنج نفر ازسپاهیان بهداشت خدمات اجتماعی زنان به بهداری کل کهکیلویه و بویر-احمد اعزام شده‌اند . این سپاهیان سه ماه داوطلبانه به انجام خدمات بهداشت در مناطق مختلف استان های یاد شده مبادرت خواهد کرد .

براساس طرح تشکیلات جدید از اوایل سال آینده

گمرکات شهرستانها به پنج منطقه تقسیم میشود

تفویض اختیار به مقامات و مسئولان گمرک شهرستانها ازسال آینده شروع میشود و رئیس کل گمرک ایران بیشتر اختیارات ادارات مرکزی گمرک ایران را به روسای گمرکات پنجگانه تفویض خواهد کرد . . .

تفویض اختیارات ادارات مرکزی به شهرستانها همزمان با اجرای طرح تشکیلات جدید گمرک انجام می شود.

گمرک ایران از سال ۲۵۳۵ (۱۳۵۵) دارای تشکیلات تازه‌ای خواهد شد. این طرح به تصویب سازمان امور اداری و استخدامی کشور رسیده است.

براساس طرح تشکیلات جدید، گمرک ایران ، ادارات گمرک نواحی هفتگانه را منحل می کند وبجای آن گمرکات شهرستانها به پنج منطقه تبدیل میشود. هریک از مناطق گمرک زیر نظر یکی از معاونان رئیس کل گمرک ایران قرار خواهد گرفت و این معاونان اختیارات لازم برای انجام کلیه مراحل تشریفات گمرکی کالا و یا امور مسافری را خواهند داشت.

امروز گفته‌شد احکام معاونان رئیس کل گمرک ایران و روسای گمرک مناطق مختلف شهرستان ها تا اواخر فروردین ماه آینده صادر خواهدشد. همچنین گفته میشود در تشکیلات جدید گمرک ایران وظائف ادارات شهرستان هابنحوی پیش‌بینی شده که روسای ادارات گمرک شهرستانها نیازبه کسب مجوز جهت انجام تشریفات گمرکی از ادارات مرکزی نخواهند داشت .

لیفت تراک استیل اسلینگن ساخت آلمان

EUROPE'S FORK TRUCK
STILL-ESSLINGEN

برقی
الکترونیک
موتور دیزل

ظرفیت از ۶۰۰ کیلو الی ۱۵ تن

با موتور دیزل دویتس دوانفجاری اختصاصی بدون دود و موتور دیزل بنز

نماینده انحصاری وزنه (شرکت سهامی خاص)
خیابان ایزنهاور ۶۴۶ تلفن ۸۴-۹۵۰۰۸۱

شرکت ال.اس.آی. مدرنترین پدیدهٔ مجایرات را عرضه میکند

L.S.I.CO

PUSH BUTTON DIALLER

هم گام با پیشرفت تکنولوژی در صنعت

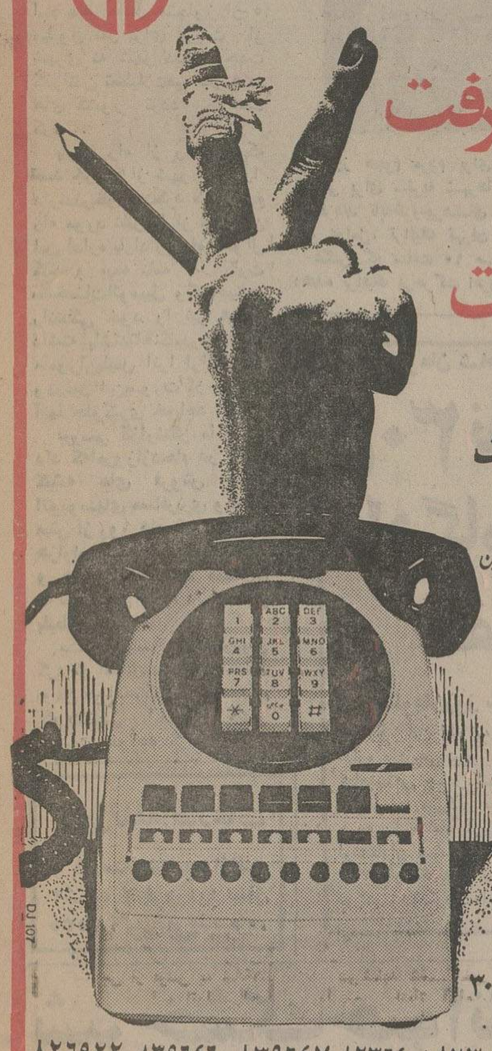

شماره گیر تلفن تمام الکترونیک

با نصب شماره گیر الکترونیکی روی تلفنتان
وقت و اعصابتان - سرعت و سهولت ارتباط - دوام و عمر طولانی
دستگاه الکترونیک را بخدمت بگیرید .

شماره گیرهای الکترونیکی مستقیماً بدون احتیاج
به کوچکترین تغییری روی انواع مختلف تلفن های موجود در
ایران بجای شماره گیر چرخشی معمولی نصب میگردد .

از شهرستانها نماینده فعال پذیرفته میشود

نماینده انحصاری کارخانجات ...
ایواتسو مارو زن در ایران
شرکت ال.اس.آی

خیابان: ایرانشهر شمالی خیابان کامیاب پلاک ۳۰

تلکس ۲۱۲۹۷۶ تلفن ۸۲۳۰۰۲ - ۸۲۳۶۴۰ - ۸۳۹۶۴۷ - ۸۳۹۶۴۶ - ۸۲۶۹۲۲

قابل توجه صاحبان صنایع و کارخانجات

کارخانجات

ماشین سازی رافیکو

با تجهیزات وسیع فنی و مهندسین کارآزموده آماده گرفتن همه‌گونه سفارشات از قبیل سازندگی ماشین‌آلات تولیدی و صنعتی مختلف کارخانجات میباشد : تولیدکننده کلیه ماشین آلات ـ روغن‌کشی سویا ـ پنبه‌پاک‌کنی ـ دارو سازی ـ نشاسته ـ گلوکز ـ فیبر ـ بلوبان و سایر کارخانجات و واحد کامل کارخانجات بر اساس پیشنهادات صاحبان صنایع و نصب و مونتاژ کارخانجات و مشاوره فنی .

ساختن انواع فیلترپرسها ـ کانویورها ـ الواتور ها ـ نوار نقاله ـ سایکلون ها ـ ونتیلاتور ـ سیلو ـ وغیره .

جهت اطلاعات بیشتر بادفتر مرکزی تلفن ۸۳۹۸۲۵ ـ ۸۳۹۸۲۴ و کارخانه ۵۹۲۰۸۷ تماس حاصل فرمائید .

MACK

کامیون ماک آماده تحویل

با شرایط مناسب

شاسی ـ تریلرکش و کمپرسی مدل ۷۵

تلفن ۹۲۹۷۵۵

Vestfrost

وست فراست محصولی از دانمارک

نمایشگاه یخچال و فریزر وست فراست

خیابان کاخ شمالی بالاتر از بلوار الیزابت شماره ۵۱

تلفن ۸۹۰۱۶۴

DJ132

نمایشگاه وست فراست ایام عید از ۸ صبح تا ۹ بعدازظهر برای بازدید عموم باز می باشد

محصولات

فریجیدر

عرضه شده توسط جنرال موتورز آمریکا

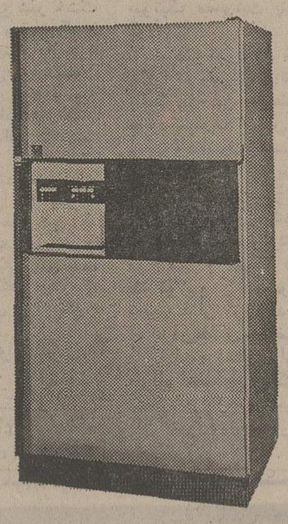

یخچال فریزر فریجیدر

بایخساز ونوشابه ساز اتوماتیک
بدون برفک
در اندازه‌های مختلف

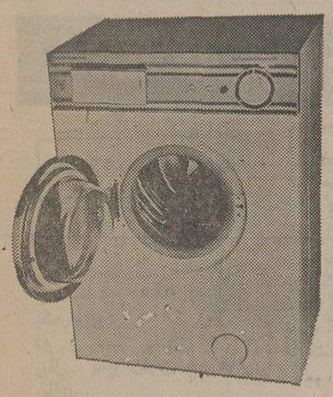

لباسشوئی فریجیدر

با ۱۶ برنامه کامل
دارای دگمه صرفه‌جوئی آب و برق
با امتیازات استثنائی و قیمت معمولی

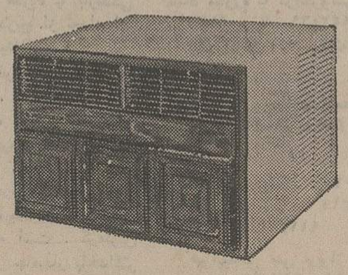

کولر فریجیدر

در ظرفیتهای گوناگون
بدون صدا و بدون لرزش

فروش در تمام فروشگاههای معتبر

مرکز پخش نمایشگاه فریجیدر

خیابان شاه شماره ۲۴ جنب فروشگاه بزرگ طبقه پنجم

تلفن ۶۶۷۱۲۴ ـ ۶۶۲۳۶۰

FRIGIDAIRE GM

Frigidaire

BMW

شرکت واصاتو (سهامی خاص)

نماینده انحصاری اتومبیلهای ب.ام.و در ایران

بدینوسیله باطلاع میرساند کلیه دوائر شرکت فروشگاه لوازم یدکی و تعمیرگاه مرکزی ب.ام.و از صبح روز پنجشنبه ۲۸ر۱۲ر۱۳۵۴ تا ساعت ۷½ صبح روز شنبه ۷ر۱ر۲۵۳۵ تعطیل خواهد بود.

از دارندگان اتومبیلهای ب.ام.و خواهشمند است برای خرید لوازم یدکی و تعمیرات فوری به تعمیرگاههای مجاز ب.ام.و بشرح زیر مراجعه فرمایند .

تعمیرگاه مجاز شماره ۳ ب.ام.و (بوفالو) خیابان کورش کبیر جنب شماره گذاری تلفنهای ۸۴۸۴۲۶ ـ ۸۴۱۲۶۴ از ۲ر۱ر۲۵۳۵
تعمیرگاه مجاز شماره ۴ ب.ام.و. (صافکار) خیابان شاهرضا نبش ویلا تلفنهای ۸۲۹۹۵۲ ـ ۸۳۵۸۴۶ از ۲ر۱ر۲۵۳۵
تعمیرگاه مجاز شماره ۷ ب.ام.و . (تینا) خیابان تهران‌نو ـ ایستگاه منصورآباد تلفن ۷۹۶۰۷۶ از ۴ر۱ر۲۵۳۵
تعمیرگاه مجاز شماره ۱۰ ب.ام.و. (مجلسی) خیابان ابن‌سینا خیابان مجلس تلفن ۳۶۱۰۴۴ از ۴ر۱ر۲۵۳۵
تعمیرگاه مجاز شماره ۱۴ ب.ام.و (مدرن) خیابان دلگشا نرسیده به میدان کلانتری تلفن ۳۴۷۶۱۵ از ۳ر۱ر۲۵۳۵
تعمیرگاههای مجاز شماره ۱، ۲، ۵، ۶، ۸، ۹، ۱۱، ۱۲ و ۱۵ ب.ام.و از روز شنبه ۷ر۱ر۲۵۳۵ آماده کار خواهند بود .

ضمنا نمایندگیهای مجاز ب.ام.و. در شهرستانهای :
اصفهان ـ خیابان چهارباغ شمالی نمایشگاه و تعمیرگاه جاوید تلفن ۳۶۶۰۹
شیراز ـ خیابان سیمتری قصرالدشت شماره ۵۵ اتوسرویس سعدی تلفنهای ۳۰۶۵۰ ـ ۳۶۶۴۷
مشهد ـ خیابان جهانبانی شماره ۱۹۱ شرکت دالتا تلفنهای ۴۴۶۴۷ ـ ۴۲۴۲۱
تبریز ـ خیابان پهلوی فروشگاه وتعمیرگاه برادران خودکار تلفنهای ۵۲۷۲۴ ـ ۵۸۳۲۰
اهواز ـ خیابان ششم بهمن فروشگاه اتو خوزستان تلفن ۲۸۷۱۱
در ایام مذکور آماده کار میباشند .

شرکت واصاتو (سهامی خاص)

۵ میلیون ایرانی در نوروز به سفر میروند

امروز هجوم مردم برای خریدهای عید به اوج رسید ، از سوئی ۱۵۰ هزار تهرانی برای سفر به شهرها ، سوار بر اتومبیل و اتوبوس خیابان‌های شهر را طی کردند تا به خروجی‌های پایتخت برسند.
این عوامل، ترافیک تهران را به سرسامی بی‌نظیر دچار کرد.
عکس که ساعت ۱۰ صبح امروز از خیابان شاهرضا گرفته‌شده نشان دهنده ترافیک بی‌حرکت امروز تهران است.

امروز ۱۵۰ هزار نفر با ۵۰ هزار اتومبیل از تهران خارج شدند. و طبق پیش‌بینی مقامات پلیس راه امسال یکمیلیون تهرانی برای مسافرت به شهرستانها از محور های مختلف کشور استفاده میکنند .

طبق این پیش‌بینی تعداد وسائط نقلیه‌ای که در ایام عید از تهران خارج می‌شوند ۲۵۰ هزار و تعداد وسائط نقلیه‌ای که در جاده های‌کشور تردد می‌کنند به یک میلیون دستگاه بالغ خواهد شد .

اکیپ‌های فوق‌العاده پلیس راه ژاندارمری ، بهداری های سیار و هلیکوپتر های پلیس از امروز به جاده های کشور اعزام‌شدند تا کنترل عبور و مرور را بدست گیرند .

طبق پیش‌بینی های لازم در ایام عید امسال متجاوز از ۵ میلیون نفر برای عزیمت از شهری به شهر دیگر جهت گذراندن تعطیلات‌عید در جاده های کشور تردد خواهند کرد .

پلیس راه از رانندگانی‌که قصد خروج از شهر خود را دارند درخواست‌کرد که وضع راه مورد نظر را از ماموران این اداره یا اداره راه سئوال کنند و بیمه نامه ، کارت مشخصات‌اتومبیل وگواهینامه رانندگی خود را نیز همراه داشته باشند تا هنگام‌درخواست ماموران‌پلیس آنرا ارائه‌دهند، ودرغیر اینصورت از حرکت آنها جلوگیری خواهد شد .

بررسی گزارشگر ما نشان داد که امروز ازدحام در مقابل گیشه های فروش بلیط اتوبوسهای مسافربری و قطار بیش از روز های قبل بود اما هزاران مسافر اتوبوس ،قطار و هواپیما که قصد مسافرت به شهرستان ها را دارند بدون بلیط ماندند .

یک مقام پلیس راه پیش‌بینی کرد که امسال به علت نامساعد بودن هوا حرکت در جاده‌های کوهستانی احتمالا کندتر صورت خواهد گرفت .

روزنامه اطلاعات

از ساعت ۲ بعدازظهر ۲شنبه ۲ فروردین سال ۲۵۳۵ آگهی می‌پذیرد ..

بفرمان شاهنشاه آریامهر

۳۰۵ نفر محکومان دادگاههای نظامی عفو شدند

این محکومان روز سی‌ام اسفند از زندانها آزاد میشوند

امروز این اطلاعیه از طرف اداره دادرسی نیرو های‌مسلح شاهنشاهی صادر شد :

بفرمان مبارک اعلیحضرت همایون‌شاهنشاه آریامهربزرگ ارتشتاران بمناسبت عیدنوروز ۳۰۵ نفر کسانیکه به ارتکاب جرائم مختلف در دادگاه های نظامی محکومیت حاصل نموده‌اند مورد عفو ملوکانه قرار گرفته‌اند فرمان مطاع مبارک شاهانه بزندان های کشور ابلاغ گردید تا این محکومان‌را روز سی‌ام اسفند ماه از زندان آزاد نمایند .

میلاد پیامبر بزرگ اسلام(ص)

میلاد ارجمند و خجسته رسول اکرم محمد بن عبداله (ص) پیامبر بزرگ اسلام را که بشارت الهی با او پایان گرفت و ارشاد و هدایت وی نهائی‌ترین چارچوب‌ساز بشریت در طریق رستگاری و فلاح است امسال در ۲۸ اسفند گرامی میداریم .

حضرت محمدبن عبداله(ص) آئین خلل‌ناپذیری به دنیا ارمغان بخشید که براحترام‌به انسان و مقام‌والای بشریت استوار بود و باتعالیم‌خویش که از منابع ربانی ملهم بود آموخت که چگونه با برخورداری از فیض بی‌کران الطاف خداوندی و ایمان به آفریدگار و اعتقاد به‌وحدت الوهیت قادر به حصول زندگانی سعادت‌آمیز است .

پیامبر جلیل‌القدر اسلام که از کودکی یتیم ماند و رنج زیستن را در تنهائی تجربه کرد مظهری‌از صبروشکیبائی و روشن‌بینی و فضیلت است وحیات‌او راهنمای همه‌بیدار دلان و عارفان حقیقی بشمار می‌آید .

خجسته میلاد پیامبر گرانقدر اسلام را بهمه مومنان‌طریقت حق وراستی خاصه‌همکیشان ایرانی خود تبریک میگوئیم‌و تقارن آنرا با تولد حضرت امام جعفر صادق (ع) نواده خاندان نبوت‌سرآغاز روزگار بلنداختری و لطف الهی تلقی می‌کنیم .

رئیس جمهوری گامبیا از ایران رفت

بعداز ظهر امروز سفر رسمی رئیس جمهوری کشور آفریقائی گامبیا و همسرشان بتهران پایان گرفت و اعلیحضرتین در فرودگاه مهرآباد میهمانان عالیقدرشان را بدرقه کردند .

رئیس جمهوری گامبیاحضرت داوداجاورا و همسرشان مو روزقبل با استقبال اعلیحضرتین وارد تهران شدند.

دیروز صبح مذاکرات رهبران ایران و گامبیا در کاخ نیاوران انجام شد .در مذاکرات شاهنشاه آریامهر و رئیس جمهوری‌گامبیا آقای خلعتبری‌وزیر امورخارجه وچندتن از مقامات دو کشور حضور داشتند .

دیروز قبل از ظهر نیز خانم جاوارا بحضور ملیا حضرت شهبانو رسیدند .

صبح دیروز رئیس جمهوری گامبیا تاج گلی نثار آرامگاه اعلیحضرت رضاشاه کبیرکردند و همسرشان از شیرخوارگاه جمعیت‌خیریه فرح پهلوی‌دیدن‌کردند

جشن پایان تحصیلی

ساعت ۹ و ٤۰ دقیقه بامداد امروز جشن پایان تحصیلی و سردوشی دانشجویان‌و دانش آموزان سپاه دانش دختر و پسربا‌حضور فرمانده لجستیکی نیروی زمینی شاهنشاهی در پادگان عباس‌آبادبرگزار گردید.

دراین مراسم فرمانده لجستیکی نیروی زمینی شاهنشاهی گواهینامه‌ها و جوائز سپاهیان رتبه یکم و سردوشی نماینده سپاهیان را اهداء کرد وسپس یکان های مستقر در میدان به سلامتی اعلیحضرت همایون شاهنشاه آریامهربزرگ‌ارتشتاران هورا کشیدند ودر پایان از برابرتمثال شاهنشاه رژه رفتند.

استاد نجوم دانشگاه اصفهان :

تحویل سال نو ۲ دقیقه اشتباه دارد!

اصفهان ـ خبرنگار اطلاعات: محاسبه زمان تحویل سال‌نو دقیق نیست و می‌بایست نسبت به آن تجدید نظر شود.

دکتر احمد کیاست‌پور استاد نجوم و معاون‌پژوهشی دانشگاه اصفهان ضمن اعلام این مطلب به خبرنگار ما در اصفهان گفت :

ساعت تحویل سال نو که از طریق وسایل ارتباط جمعی و تقویم ها به اطلاع عموم‌رسیده ومبین نظر استاد ریاضی کرمانی می‌باشد ، غلط است .

دکتر کیاست‌پور افزود :

محاسبه تحویل سال نو به نظر من دقیق نبوده و سال ،دو دقیقه زودتر تحویل میشود .

وی در توجیه نظر خود اظهار داشت :

خورشید زمانی که در یک نقطه (نقطه بهاری) قرار میگیرد و فاصله‌اش از استوای سپهری صفر میشود زمان تحویل سال است .

درمحاسبه این زمان ازقوانین نجوم ورصد ستارگان‌و خورشید استفاده میشود، من فاصله ستارگان را از استوای سپهری که همان رصد ستارگان میباشد محاسبه کرده‌و درجداول‌مختلف از قوانین نجومی و دستگاه های ویژه ستاره شناسی بهره گرفته‌ام .

به این ترتیب با اعتقاد راسخ اعلام می‌کنم زمانی‌که برای‌تحویل سال نو اعلام شده صحت‌ندارد وسال دو دقیقه زودتر تحویل میشود . براساس محاسبات من سال نو ساعت ۱۵ و ۲۰ دقیقه و ۳۱ ثانیه تحویل خواهد شد.

شیر خشک حیوانات را بجای شیر خشک بچه می فروختند

سه فرزند صاحب بنگاه داروئی نورکه شیر خشک دام هارابجای شیرخشک نوزادان انسان می فروختند دستگیر شدند.

سخنگوی وزارت تندرستی و رفاه اجتماعی اعلام کرد:ماموران این وزارت خانه هزاران قوطی شیر خشک مورد مصرف دامها راکه برای خوراک نوزادان در تهران‌توزیع شده بود روزگذشته از بنگاه دارویی نور واقع در ناصر خسرو جمع آوری کردند و سه فرزند صاحب این بنگاه را که در امر توزیع این شیرخشک ها دخالت داشته بودند دستگیر کردند.

صاحب این بنگاه که گیلاردیان نام داشت متواری است.

این‌سخنگو همچنین‌اعلام کرد: شیرخشک هادر بنگاه داروئی‌نور در تهران بسته‌بندی و مقداری از آن نیز توزیع شده بود. این‌شیر خشک‌هاتنها برای تغذیه دامهاتهیه شده ومصرف آن برای نوزادان خطرناک است.

ماموران بهداشتی بر اساس یک گزارش از توزیع شیر خشک های مضرآگاه شدند ودر پی‌گیری ماجرا باحضور نماینده دادستان تهران‌به‌بنگاه داروئی نور، پخش کننده شیر خشک ، رفته و سه پسر صاحب بنگاه راکه در کار تهیه و فروش دخالت داشتند دستگیر کردند.

یک‌مقام وزارت تندرستی اعلام کرد مجازات متقلبین در مواد غذایی باتوجه به عوارضی که در مصرف کننده پیدا می شود تااعدام در قانون پیش بینی شده است . بدین ترتیب گفته میشودکه مجازات سنگینی‌برای این متقلبین تعیین خواهد شد.

آنتی‌بیوتیک در شیر

خبرنگار ما‌امروز با یک‌مقام عالی وزارت تندرستی‌ورفاه در مورد شیر خشک‌های خطرناک تماس گرفت و وی توضیحات زیر را پیرامون این تقلب داد.

شیر خشک های مزبور در کیسه‌های ۲۵ کیلوئی بسته‌بندی شده و روی آن ۲ عکس گاو به‌چاپ رسیده است .

این شیر خشک که مخصوص دام‌ها است دارای مقداری‌آنتی بیوتیک میباشد که در صورت مصرف، بدن نوزاد و مصرف کننده بتدریج در مقابل آنتی‌بیوتیک مصونیت پیدا خواهد کرد .

شرکت نور این شیر خشک ها را به سازندگان شیرینی و بیسکویت نیز به عنوان شیر مورد مصرف انسان میفروخته است ومتاسفانه این شیر در ساخت برخی شیرینی ها و بیسکویت‌ها نیز بکار رفته‌است.

این مقام یادآور شد مسئولین شرکت مطلوب وارد کننده این نوع شیر و شرکت داروئی‌نور که توزیع کننده بوده تحت تعقیب قرار گرفته‌اند .

در حال حاضر ۲ تن از بازرسان‌بهداشتی‌وزارت‌تندرستی ورفاه اجتماعی سرگرم تحقیقات بیشتر در زمینه نحوه توزیع این شیر و خریداران آنها هستند .

فیلم زندگی پیامبر تحریم شد

قاهره ـ رویتر ـ مقام های مذهبی قاهره ، نمایش فیلمی از زندگی پیامبر گرامی اسلام را به نام «محمد (ص) پیامبر خدا» که سال پیش درلیبی و مراکش‌تهیه شده ، تحریم کردند و گفتند که این فیلم سیمای درخشان پیامبر اسلام را در اذهان مومنان مخدوش می‌کند.»

این تحریم ، دیروز ، ضمن بیانیه‌ی از جانب عبدالحکیم محمود، رئیس دانشگاه الازهر ، کهن ترین مرکز آموزشی‌اسلامی در جهان ، اعلام شد .

کنگره بین‌المللی حافظ روز دهم فروردین گشایش خواهد یافت

امروز درتهران و رم اعلام‌شد که در روزهای دهم و یازدهم و دوازدهم‌فروردین ماه‌آینده، «کنگره بین‌المللی بزرگداشت حافظ» از طرف فرهنگستان ایتالیا با همکاری دانشگاههای رم و ناپل و نیز با شرکت دانشمندان کشور های ایران، ایتالیا ، فرانسه ، انگلستان ، آلمان ، سویس ، بلژیک‌و غیره در پایتخت ایتالیا تشکیل‌خواهد شد . موضوع این کنگره که با همکاری کتابخانه پهلوی ترتیب‌یافته‌است «حافظ راه‌گشا و پیام‌آور بشریت» خواهدبود. آکادمی ایتالیا که کهنسالترین فرهنگستان اروپا است ، در سالهای گذشته سه کنگره بین‌المللی‌دیگر بنام «تاثیر ایران در تمدن یونان و رم» ، «تاثیر ایران در تمدن قرون وسطی» و «بزرگداشت نظامی» تشکیل داد . بطوریکه پیش‌بینی شده است ، کنگره بین‌المللی بزرگداشت حافظ مهمترین و باشکوهترین این کنگره ها خواهد بود .

آقای شجاع‌الدین‌شفا معاون فرهنگی دربار شاهنشاهی و مدیر عامل کتابخانه پهلوی ریاست افتخاری این کنگره را برعهده دارد ، و ریاست‌اجرائی آن با پرفسور انریکو چرولی رئیس فرهنگستان ملی ایتالیا است‌که از بزرگترین شخصیت های فرهنگی بین المللی عصر حاضر و از ایران شناسان درجه اول اروپا است . محل تشکیل جلسات کنگره کاخ تاریخی «کورسینی» است که‌از عالیترین شاهکارهای معماری قرن شانزدهم ایتالیا بشمار میرود .

جریان برگزاری کنگره توسط گروه اعزامی‌رادیو تلویزیون ملی ایران فیلم برداری خواهد شد ، ومتن کامل کنفرانسهای کنگره نیز در مجموعه مفصلی از طرف فرهنگستان ایتالیا بچاپ خواهد رسید .

لغو ممنوعیت عبور و مرور فردا در خیابانهای پایتخت

آخر وقت امروز اعلام شد ، ممنوعیت و محدودیت عبور ومرور وسائط نقلیه در جاده های آرامگاه ـ خیابان شاهپور و امیریه‌درروز ۵ شنبه ۲۸ر۱۲ر۵٤ (فردا) لغو شده و عبور و مرور کلیه وسائط نقلیه در راههای مزبور آزاد است .

قبلا اعلام شده بود این راهها برای تمرین مراسم سلام نوروز ۲۵۳۵ شاهنشاهی مسدود خواهد بود اما باتوجه به اینکه فردا آخرین پنجشنبه سال ومصادف باولادت حضرت رسول اکرم (ص) وولادت امام جعفر صادق (ع) است و مردم برای امور مذهبی و نیز خرید شب عید نیاز به رفت و آمد دارند این محدودیت لغو شد.

فعالیت های دانشجویان مامور مبارزه با گرانفروشی

درجلسه‌ای با حضور فریدون مهدوی وزیر مشاور وقائم‌مقام دبیر کل حزب رستاخیز وشرکت ۵۰ تن ازنمایندگان دانشجویان عضوستاد مبارزه باگرانفروشی‌حزب، گزارش فعالیت ۹هزار دانشجوی عضواین ستاد به‌حزب ارائه شد .

قائم‌مقام دبیرکل دراین‌جلسه گفت: پیکار باگرانفروشی بعنوان یک‌مشارکت ملی‌وباموفقیت بدست دانشجویان انجام شدو حزب ازتمام دانشجویانی که‌دراین زمینه‌فعالیت داشته‌اند تشکر میکند و آنهارا می‌ستاید.

درجلسه فوق‌همچنین پیش‌نویس طرح پیشنهادی واگذاری امور دانشجوئی به‌خود آنان مطرح شدو مهدوی دراین زمینه گفت : بغیراز دانشجویان، نظرخواهی را درسطح گسترده‌ای‌از طریق‌استادان وسایر دانشگاهیان نیز ادامه خواهیم داد تاطرح جامعی تهیه گردد.

توضیح و پوزش درباره عکس

خوانندگان ارجمند و نازک بین درباره عکس صفحه اول دیروز روزنامه پرسش کرده‌اند. این عکس‌مربوط به هجوم مسافران نوروزی بود. دیروز گرماگرم شلوغی مقابل شرکت های مسافربری، عکاس‌روزنامه عکس های گوناگون گرفت و قرار براین شد که چند نمونه از چند اجتماع را با هم به اصطلاح فنی «مونتاژ» کنند و اینکار هم شد منتهی کثرت شلوغی وعجله موجب شد که ازیک عکس‌دونمونه‌در کنارهم قرار گرفت .

گو اینکه در اصل موضوع اثری نداشت چون هدف این بودکه‌مشکل‌کمبود بلیط‌وعلاقه و اشتیاق مردم به مسافرت ، منعکس شود و در این نیت اشتباه قسمت فنی عکاسی ما نمی توانست‌نقشی داشته‌باشد ولی بهرحال این دلیل نمی شود که ماازاین اشتباه‌بوزش نطلبیم و این قول را ندهیم‌که نگذاریم چنین اشتباهات فنی تکرار گردد .

نقش دیپلماسی ایران در صحنه سیاست

بقیه از صفحه آخر

ایران خواهان صلح و آرامش وهمکاری و دوستی است .از این پس تفاهم‌و توافق جای‌تردید وتوهم را گرفت. در مورد‌خلیج فارس ما خواهان همکاری با همه‌ی کشورهای ساحلی آن هستیم.

شاهنشاه سیاست ما را دراین زمینه روشن فرمودند . خلیج فارس باید منطقه صلح‌و آرامش باشد و صلح منطقه باید با همکاری کشورهای‌ساحلی و بدون دخالت قدرتهای بزرگ تامین گردد. این سیاست مورد قبول همه بود، اما برای اجرای آن قدمی برداشته نمیشد.

در سال جاری مذاکرات اولیه که روشنگر نقطه‌نظرهای ۷کشور ساحلی بود دوبار در سطح وزرای خارجه منطقه آغازگردید. یک بار در جده و بار دوم در نیویورک. این دو اجلاسیه ـ که مذاکرات نیویورک آن طولانی‌تر بود ـ نظرات هریک از ۷کشور خلیج فارس را روشن ساخت بدون آنکه به نتیجه برسد.

البته همکاری گسترده بین ۷ کشورهم چیزی نیست‌که به‌آسانی بدست آید. قطعا تبادل نظری که امسال آغاز شد در سال آینده دنبال خواهد گردید خلیج فارس راه دسترسی این کشور ، به اقیانوس هند و دریای آزاداست (ایران از راه دریای عمان هم به دریای آزاد راه دارد) از این راه میلیونها تن نفت خارج و میلیون ها تن تجهیزات فنی و مایحتاج عمومی وارد میشود. این نظر تقریبا عمومی است که باید از این شاهرگ با همکاری دستجمعی وباهمه‌ی قدرت دفاع کرد. اما اینکه از چه راه و به چه‌نحو؟ مسئله‌ایست که هنوز مورد بحث ومذاکره می‌باشد.

همسایگان

وزیر خارجه سپس روابط ایران و همسایگان را مورد‌بحث قرار داد و آنرا خوب توصیف کرد در مورد افغانستان توضیح داد که بعدازسفر رئیس‌جمهوری افغانستان به‌ایران ـ که بسیار مودت‌آمیز بود ـ همکاریهای بیشتری بین دو طرف انجام گرفت، بزرگترین طرحی که افغانستان و ایران پیرامون آن مذاکره کردند مربوط به حوزه های سرمایه‌ای احتیاج فراوان دارد . صدمات بسیار زد.وجهان چهارم که معمولا به کشور خیلی فقیر اتلاق میشود از دو طرف وارد آمد از یکطرف زیان وارد آمد . از یکطرف بالا رفتن قیمت کالاهای ومواد غذایی ازجانب دیگر افزایش قیمت مواد سوختی.منتهی ضرر‌مواد‌سوختی را اوپک و کشورهای نفت خیز بطرق مختلف جبران کردند . اما گرانی کالاهای صنعتی ومواد غذائی قسمت اعظم درآمد آنها را جذب کرد.

به‌ابتکار شاهنشاه‌ایران بالاخره اوپک تصمیم به‌ایجاد صندوق کمک گرفت. این صندوق درسال اول ۸۰۰ میلیون دلار درسال های بعد تا یک میلیارد دلار به کشورهای جهان سوم و چهارم کمک فوری و مفید خواهد کرد. ایران در این زمینه نقش اول را بعهده داشت.

اما نقش ما درصحنه بین‌المللی تنها به یک مورد ذکر شده محدود نمیشود ما از طریق سازمانهای جهانی و بین‌المللی‌نیز به کمک شتافتیم واز راه مذاکرات و قراردادهای دو جانبه به بسیاری از کشورهای افریقا و آسیا کمک مستقیم کردیم، اگر امروز به آنچه که عمل کردیم نگاه کنیم اثر کمک ایران را در همجا بوضوح می‌بینیم .

شاهنشاه با حقیقت بینی خاص خود این نکته را متذکر شدند: که توسعه اقتصاد کشورهای صنعتی یارگود آن اثر حیاتی بر روی اقتصاد همه کشورها از جمله جهان سوم و چهارم‌دارد. لطمه و صدمه به اقتصاد این کشورها بنفع ما نخواهدبود . بهمین جهت به کمک این دسته از کشورهای صنعتی نیزشتافتیم فرانسه و انگلیس و ایتالیا از کمک مستقیم ما برخوردارشدند امریکا نیز بنحو دیگر از جمله از طریق معاملات و خریدهای عمده استفاده کرد.

هند کشور بزرگ دیگری‌است که از این کمک‌ها هم از راه مشارکت و هم‌بطرق‌مختلف دیگر بهره جست، هندبا همه‌ی‌نزدیکی تاریخی با ما مدتی دچار این توهم بودکه‌دوستی‌ما باپاکستان ممکن است به ضرر آن کشور باشد. اما در عمل روشن شد که این دوستی بمعنی دشمنی بادیگری نیست، و عملا دیدیم. که در کنار دوستی با پاکستان دوستی با هند هم توسعه یافت و این‌امردر سال جاری‌بیشتر وسیعتر جلوه‌گر گردید. ایران وهندوستان در حال حاضر با مشارکت هم در کارهای نفتی و معدنی و فلزی در هندوستان همکاری اقتصادی‌دارند. واردات صنعتی ما از هندوستان زیادتر شد که جمع آن نوعی کمک به اقتصاد در حال رشد هندوستان محسوب میشود.

خلعتبری در اینجا به سفرهای والاحضرت‌شاهدخت اشرف‌پهلوی تکیه کرد وگفت این سفرهادر زمینه شناساندن ایران اهمیت فوق‌العاده داشت والاحضرت یکی از شخصیت‌های فعال بین‌المللی شناخته شدند ، و در سفرهای خود از زنان شهرت‌جهانی دارند .و سفرهای والاحضرت به افریقا و آسیا و امریکا همیشه بااستقبال گرم محافل سیاسی و اجتماعی روبرو شد این‌سفرها در معرفی ایران اثر وسیع‌داشته است.

آنگولا و فلسطین

در مورد آنگولا و اینکه ایران چه وقت آنرا به رسمیت خواهد شناخت سئوال شد وزیر خارجه گفت در حال حاضر ما درآنگولا وآنگولا در ایران منافع مستقیم وفوری ندارند بهمین جهت برای شناسایی آن فوریت قائل نیستیم آنگولا هم در این زمینه توقعو تقاضائی نداشته است آنگولا در قاره افریقا است و برای ماقاره افریقا و همه رویدادهای آن اهمیت دارد.

سئوال دیگر مربوط به‌رابطه با فلسطینی‌ها بود . خلعتبری توضیح دادبا سازمان‌فلسطینی رابطه عادی داریم واز حقوق آنان در مجامع عمومی دفاع کرده‌ایم هر وقت توقع کمک داشتند از کمک‌های انسانی کوتاهی نداشتیم‌در حقیقت رابطه ما با سازمان فلسطین ـ نه با دسته‌های مختلف آن ـ یکرابطه عادی بوده است. در مورد استقرار و حضور نیروهای مسلح ایران در جولان وزیر خارجه توضیح داد . در حال حاضر نظر خاص نداریم اگر طرفین و سازمان ملل متحد تمدید آنرا تصویب کنند ازکمک و ادامه کار خودداری نخواهیم کرد.

لبنان

وزیر خارجه در مورد‌لبنان از اوضاع فعلی و بحران پایان نیافته آن اظهار تاسف کرد و گفت شاهنشاه در عید قربان‌طرح موثری را عنوان فرمودند و گفتند که کنفرانس اسلامی باید در این زمینه اقداماتی انجام‌دهد اما از آنجایکه‌برای اقدام‌کنفرانس اسلامی‌اتفاق‌آرا لازم‌بود‌متاسفانه این امر بخاطر عدم موافقت‌چند کشور عملی نشد. اما امروز لزوم‌آن‌بشدت احساس‌میشود. در مورد لبنان ما خواستار صلح و آرامش هستیم وامیدواریم که در روزهای آینده بدست آید.

وزیر خارجه در مورد سوریه‌و توسعه روابط با آن کشوراظهار خوشوقتی کرد و گفت سفر حافظ اسد رئیس جمهوری آن کشور به ایران رابطه ما رابا این کشور اسلامی متمدن تحکیم بخشید.

وزیر خارجه در پایان از فعالیت داخلی وزارت خارجه سخن گفت تاسیس سفارتخانه‌های جدید در افریقا و آمریکا و آسیا و تعیین اولین سفیر زن که یکی‌ازچهره‌های‌شناخته‌شده بین‌المللی است و تعلیم کادر جوان و آموزش درحین خدمت کادر سیاسی موجود آن‌وزارت خانه را از کارهای بارز آن وزارتخانه عنوان کرد و اضافه کرد این برنامه‌ها سال آینده نیز ادامه خواهد یافت.

خبرهای کوتاه

دفتر امضاء نوروزی

از ساعت۱۲ تا ۱٦ روز یکشنبه اول فروردین ماه ۱۳۵۵ بمناسبت حلول سال نو و عید سعید ملی نوروز دفتری جهت‌امضاء در محل پیشکاری ودفتروالاحضرت شاهدخت‌شمس‌پهلوی واقع در تقاطع خیابان پهلوی ـ سپه مفتوح خواهدبود .

دوماه حقوق و مزایا پاداش کارمندان

هیات وزیران تصویب کرد که به کلیه کارکنان دولت در استانهای کردستان ، سیستان و بلوچستان ، بوشهر ،بندر عباس ، چهار محال بختیاری وایلام و پشتکوه معادل دو ماه حقوق و مزایا پاداش‌آخر سال پرداخت شود .

در سایر استان های‌کشور فقط کارکنان گروه های یک و دو استخدامی معادل دوماه حقوق و مزایا پاداش آخر سال میگیرند .

ناو جنگی آمریکائی آبادان

ناو جنگی آمریکایی «گارسیا» برای یک دیدار دوستانه ، به ایران آمد و در اسکله ۱۸ آبادان پهلو گرفت.

مدت توقف ناو جنگی«گارسیا» در آبادان سه روز است ودر این مدت افسران و ملوانان ناو «گارسیا» از نقاط دیدنی خوزستان دیدن خواهند کرد ودر چند مسابقه ورزشی با افسران و ناویان نیروی دریایی شاهنشاهی ایران شرکت خواهند کرد .

فرمانده ناو «گارسیا»پس‌از ورود به آبادان ، با فرمانده ناو تیپ سوم ، ملاقات کرد.

افزایش دریافتی گارد گمرک

سخنگوی گمرک ایران اعلام کرد، براساس آئین‌نامه استخدامی گارد بنادرو گمرکات وباتصویب بودجه گارد‌زیور از تاریخ‌اول فروردین ۱۳۵۵ باترمیم سختی معیشت وحق مسکن‌وجیره‌نقدی دریافتی‌افراد گارد‌بنادرو گمرکات حداقل ٤هزار‌ریال‌درماه‌به‌دریافتی این گروه اضافه میشود.

در بنیاد تسلیح اخلاقی

آخرین جلسه بنیاد تسلیح اخلاقی در سال جاری ، فردا شب ساعت ٦ بعداز ظهر در مرکز بنیاد واقع در تلهک ۱۰۰۲ تشکیل میگردد و به مناسبت ولادت پیامبر بزرگ اسلام ، پیام آن بزرگوار در باره فضائل اخلاقی مسلمانان موضوع سخنرانی و بحث خواهد بود و در پایان فیلم مستندی بمعرض نمایش‌گذاشته میشود .

جایزه هوانوردی به والاحضرت فاطمه تقدیم میشود

نیویورک ـ خبرگزاری ها ـ والاحضرت شاهدخت فاطمه پهلوی دیروز همراه آبراهام بیم شهردار نیویورک از تالار شهرداری دیدن کردند وکلید طلایی شهر به ایشان تقدیم شد .

شاهدخت فاطمه پهلوی‌فردا در مراسمی که در فرودگاه کندی در نیویورک به‌عمل‌می‌آید یک جایزه هوانوردی دریافت خواهند کرد . هنگام دیدار ایشان از تالار شهرداری نیویورک فریدون‌هویدانماینده ایران در سازمان ملل‌وهمسرش نیز حضور داشتند .

امضاء قرارداد مبادلات فرهنگی ایران و شوروی

برنامه مبادلات‌و روابط‌فرهنگی ایران‌وشوروی برای سال۱۹۷٦ طی چند جلسه بین هیات‌اعزامی شوروی ونمایندگان ایران از۲۳ اسفند درکاخ وزارت امورخارجه بررسی گردید و بامضاء موافقتنامه‌ای انجامید ریاست هیات نمایندگی ایران را در این تبادل نظر آقای بیهمن آهنین مدیرکل امور فرهنگی‌و اجتماعی وزارت خارجه وریاست هیات شوروی را آقای ولادیمیر پروفیف سفیر کبیر این کشور در دربار شاهنشاهی بعهده داشتند.

ترخیص کالا با ضمانت‌نامه بانکی

پذیرش ضمانت‌نامه در ازای ترخیص کالا از طرف گمرک ایران تمدید شد وامروزگمرک اعلام کرد بمنظور تسهیل در ترخیص کالاهای وارداتی از اول فروردین ماه‌سال۱۳۵۵ بازرگانان میتوانند کالای‌خود را باضمانت نامه بانکی از گمرک تهران و گمرکات شهرستانها ترخیص کنند مشروط باینکه از تاریخ ورود کالا بیش‌ازدو ماه‌نگذشته باشد.

همچنین مدت‌سررسید‌ضمانت نامه بانکی ٦ماه تعیین شده وبهره آن‌کماکان شش‌درصد خواهد بود.

پیش‌بینی میشود پذیرش ضمانتنامه بانکی برای ترخیص کالا حجم‌ترخیص کالا از بنادر وگمرکات را افزایش دهد.

انتصابات جدید‌دانشگاه در تهران

آقای منوچهر ستوده‌دانشیار دانشکده ادبیات و علوم‌انسانی به سمت استاد، محمود‌اجلالی دانشیار دانشکده کشاورزی به سمت استاد ، دکتر هوشنگ سعادت دامغانی دانشیار دانشکده پزشکی پهلوی به سمت استاد ، دکتر عبدالخالق محبت آئین دانشیار دانشکده پزشکی رازی به سمت استاد ، خانم ژان روزفرانسوا زرافی شیبانی استاد یار دانشکده ادبیات به سمت دانشیار ، جمشید ممتاز استادیاردانشکده حقوق به سمت دانشیار ، جهانگیر کازرونی تیمسار استادیار دانشکده کشاورزی به سمت دانشیار، شکرالله طریقتی استادیاردانشکده‌پزشکی پهلوی به سمت دانشیار سیما کوبان استادیار دانشکده هنرهای زیبا به سمت دانشیار.

اطلاعات و نیازمندیهای فوری شما

نرخ مسکوکات

در بانک ملی
ربع پهلوی ۷۵۰ ریال .
نیم پهلوی ۱٤۵۰ ریال
یک پهلوی ۲۸۰۰ ریال
دو و نیم پهلوی ۷۰۰۰ ریال . پنج پهلوی ۱٤ هزار ریال .

نرخ ارز

یک‌دلار آمریکا۶۹٫۹۵ ریال.
یک لیره انگلیس ۱۳٤٫۹۰ریال
یک مارک آلمان غربی۲۷٫٤۰ ریال. یک‌فرانک سوئیس۲۷٫۳۰ ریال ـ یک فرانک فرانسه ۱۵ ریال یکصد فرانک بلژیک ۱۷۸٫۰۵ ریال . یکصد لیره ایتالیا ۸٫٤۰ ریال .یکصدین ژاپن ۲۳٫۵۰ ریال.

آسمان

هوای کرانه های دریای مازندران ابری‌همراه بابارندگی های متناوب هوای غرب و مرکز کشور و تهران نیمه‌ابری گاهی ابری همراه با بارندگی است که بتدریج از تعداد ابر ها کاسته میشود .

هوای آذربایجان ، زنجان نیمه ابری ، در بعضی نقاط ابری همراه بارگبار پراکنده است که بتدریج نیمه ابری‌می‌شود

درجه حرارت هوای‌امروز تهران نسبت به‌دیروز سه‌درجه سردتر شده است . گرمترین نقطه کشور چابهار باحداکثر ۲۹ درجه و سردترین نقطه رضائیه ، زنجان ، خوی با حداکثر یک درجه زیر صفر بوده است .

درجه حرارت هوای تهران ۱۳ و حداقل ٤ درجه بوده است .

تلفنهای ضروری

تصادفات راهنمائی و رانندگی ۳۳۳۳۳۳ ـ ۳٤۳٤۳٤
۳۵۳۰۳۵

ستاد مبارزه با گرانفروشی ۸۲۹٦۱۳ و ۷ـ ۸۲۲۰٦۱
بیمه ایران (۲٤ ساعته) ۳۰٤۰۲٦

کمیته ملی حمایت ازمصرف کننده: ۸۵٤۷٤۷و ۸۵٤۸٤۸
۹۵٦۷٦۷

اطلاعات فرودگاه : ٦٤۳۰۱٤
هواپیمائی ملی ۹۱۱۳۱۵
۹۱۱۳۱٤ ـ ۹۱۱۳۱۳

هواپیمائی ملی پرواز های خروجی ٦٤۳۰۱۳ـ ٦٤۳۰۱٤

آتش نشانی‌تهران ۱٤٤٤٤٤
آتش نشانی شمیران ۲۷۷۷۷۲
۲۷۷۷۷۱

مرکز اورژانس : ۱٦۹۹۹۱
٦٦۹۹۲۱

نوروز، تجلی‌گر سنت‌ها سوار بربال عطر ونسیم ازراه میرسد ...

نوروز: روزی که خداوند جهان را آفرید

اکنون ، آخرین ساعات سال ، در مشت زمان فشرده می‌شود : سال کهنه میرود ، تا سال نو ، روزنو ، و نوروز پرطراوت ، با عطر شکوفه‌ها از راه برسد ، و آفتاب نخستین صبح‌فروردین، جهان کهنسال را ، جامه‌یی نو بپوشاند ....

نوروز ، این باستانی‌ترین عید ایرانیان ، با رنگین کمانی چشم نواز از آداب ، رسوم و سنت‌ها، در آستانه زمان ایستاده است : تا چشم بهم بزنید ، این تجلی‌گر سنت‌های گرامی از راه خواهد رسید و زمین و زمان را شکوفه باران خواهد کرد .

اکنون ، در آستانه نوروز ، باردیگر ، در آئینه‌تاریخ ، نگاهی به سیمای زیبای نوروز ، با سنت‌های‌هزاررنگ‌آن‌می‌اندازیم و باردیگر جام جان خود را از آنهمه شکوه و زیبایی ، سرشار می‌کنیم ...

بی‌تردید، نوروز ،قدیمی‌ترین جشنی است که از دورترین نقطه تاریخ ایران آغاز شده ، چرا که آریایی‌ها ، بمحض ورود به فلات ایران ، برای ایام گذران زندگی به تقسیم ماهها و انتخاب نام‌هایی برای آنها پرداختند که بعدها با سنت‌های اقوام همسایگانی همچون آسوری‌ها ، بابلی‌ها و عیلامی‌ها درآمخت و به‌آن یکنوع درخشندگی‌و شکوفایی دیگری بخشید .

ایرانیان آریائی ، دو عید را بزرگ و گرامی میداشتند : نوروز و .... مهرگان . اما از آنجا که نوروز بارویش گل و گیاه و سبزی و خرمی همراه بود، برای آن ارج و منزلتی فراوان ، سوای‌مهرگان قایل بودند . ولی باید دانست که تعیین‌نخستین‌روزفروردین، بمنظور برپایی جشن‌های‌ملی، به‌آسانی صورت نگرفته وطی قرنها در آن تغییراتی داده شده است .

این‌گاه شماری در پیش از اسلام و دورتر از آن‌آشفتگی های فراوانی داشته است که اسناد و مدارک باقیمانده ازآن دوران حکایتگر آن است که در بسیاری از سال‌ها نوروز در اوایل تابستان واقع شده اغتشاش و آشوب بود تا به سال ۴۶۷ هجری که ملکشاه سلجوقی دستور داد تا راهی برای رهایی از این‌بن‌بست و سرگردانی و نیز تثبیت‌نوروز در آغاز حمل پیدا کنند .

در نتیجه حکیم عمرخیام صدر منجمان‌زمان‌با شرکت‌ابو المظفر اسفزازی ، میمون بن‌نجیب واسطی ، عبدالرحمن خازنی‌و چند نفر دیگر از منجمان ، نشستی پرشکوه تشکیل داد و تقویم «جلالی» را ابداع کرد.

هرگاه به مطالعه پیدایش نوروز در دوران شکوهمند هخامنشیان بپردازیم ، خواهیم دید که در کنده‌کاریهای تخت جمشید تصاویری وجوددارد که حکایتگر عظمت و شکوه برپایی «نوروز» است و این نمایانگر آن است که‌هخامنشیان در آغاز کار خود به گردش زمان ، یعنی سال و ماه‌اعتقاد داشتند .

آثار دیگری هم وجود دارد که ظاهرا نشان‌میدهد داروش همه‌ساله به هنگام برگزاری جشن‌های نوروزی ، به معبد بزرگ «بل‌مردوک» رب‌النوع ابلیان میرفت و نسبت به او ادای احترام میکرد .

درپیدایی نوروز قصص وافسانه های فراوانی هم درکتب و تالیفات

سفره هفت سین

چیدن سفره هفت‌سین یکی از سنتهای زیبای نوروز است. هنگام تحویل سال درخانه هرایرانی سفره هفت سین چیده می شود و باردیگر یکی ازسنتهای ملی زنده می شود .

گذشته بچشم میخورد . مثلا در یکی از اساطیر باستانی آمده‌است که « جمشید تختی بساخت که دیوان آن رابه‌هوا برمیداشتند ، در روز هرمزد از ماه فروردین برنشست و به یک روز ازکوه دماوند به بابل آمد ، مردم ازاین کار درشگفت شدند و آن‌را«نوروز» خواندند ».

بازهم گویند که « نیشکر را جمشید در روز اول حمل پیدا کرد ومردم پیش‌ازآن نیشکر را نمی‌شناختند . پس جمشید دستور داد تا ازشهد آن شکر ساختند و مردم هم آنرا برای هم هدیه فرستادند وبهمین سبب آنروز را « نوروز» گفتند .

در نوروزنامه‌خیام‌هم میخوانیم که « چون ازپادشاهی جمشید ۴۲۱ سال گذشت و کار جهان بروی راست گشت ، پس‌بفرمود تاگرمابه‌ها ساختند ودیباها بافتند وزروسیم ومس و سرب ازمعادن برکندند و جشنی بربپا ساختند و نوروزش نام دادند ، آنروز ، اول حمل بود.»

زردشتیان‌هم معتقدند که‌در این روز خداوند از خلقت جهان فراغت یافت ، پس روز اول فروردین را روز « اهورامزدا »نام دادند ، و آن را گرامی‌داشتند .

آئین زردشت میگوید که چون اهورا مزدا جهان را در شش‌بار آفرید مردم باید این شش‌گاهنبار را جشن گیرند و خدا را ستایش کنند .

ششمین گاهنبار«خمسه » است که برای تکمیل حساب ایام سال ۵ روز برسیصد و شصت روز بیافزایند . در این‌گاهنبار،خداوند بشر را آفرید که چون مصادف‌با اعتدال ربیعی واول فروردین بود آن را نوروز خواندند .

نوروزدر کاخ آپادانا

برپایی جشنهای بزرگداشت نوروز از همان آغاز کار با آذین بندی‌ها و تشریفات چشمگیر و شکوهمندی همراه بود، چرا که هخامنشیان نوروز را «بارعام » میدادند و همه خواستاران خودرا بحضور می طلبیدند . نمایندگان ملل گوناگون هدایای بیشماری‌نثار میکردند که شاهنشاه قسمتی ازآن رابه خزانه میفرستاد و بخش باقیمانده‌اش را بین مردم تقسیم میکرد .

این مراسم غالبا در دشتهای سرسبز و خرم مرودشت درکنار رود«پلوار » برپامیشد وهزاران خیمه زیبا والوان سراسر دشت‌را میپوشاند تابه روز «نوروز » در تالار کاخ آپادانا بدیدارشاه‌میروند.

در مراسم نوروز به عهد داریوش ، جلوه های دیگری از این تظاهر پر شکوه دیده میشود بگونه‌یی که نمایندگان‌شوش‌همواره هدایایی چون شمشیر و شیر ، ارامنه ظروف طلا و نقره،وبابایی‌ها جامه های زربفت برسم زمان تقدیم شاه میکردند و شایدهم رسم عیدی دادن و عیدی گرفتن از همان زمان پدیدآمده باشد.

اگر تاریخ راورق بزنیم ، پادشاهان ساسانی‌جشنهای‌نوروزی را هر «جزیرةالعرب»برپا میداشتند واین رسم تدریجابه‌میان قبایل عرب

بقیه در صفحه ۳۹

در ایران باستان، نوروز هر ۱۲۰ سال یکبار به‌اول فروردین می‌افتاد

ایرانیان صدراسلام ، برای‌حضرت علی (ع) در ظروف نقره‌یی ، عیدی بردند

زنها باید هنگام تحویل سال زیر گلوی خودرا سنجاق بزنند تارشته کارشان گسسته نشود

روبوسی ، در عید برفی

هیچ پدیده‌ای نمیتواند نوروز و سنتهای آنرا به فراموشی بسپارد . عید که فرامی‌رسد ، درکوی و برزن بازار بوسه‌رواج دارد .

خانواده ، به عید دیدنی میرود .

از زیباترین مراسم عیدنوروز، دیدوبازدید دوستان و خویشاوندان است . شاید درطول سال ، کمتر پیش‌بیاید که بچه‌ها ، اینطورشادمانه، دست دردست هم ودوشادوش پدر و مادر ، به پیشباز شادیها بروند ...

بود، چون سال ، ظاهرا ۳۶۵ روز با تغییرات جزیی بحساب می‌آمد و در نتیجه نوروز همواره مانند «اول‌محرم»تقویم عرب متحرک و سیار بود، از جمله مینویسندکه در سال ۶۳۲ مسیحی نوروز در ۱۶ ژوئن واقع شده بود .

اختلافات تقویم قدیم ایران با تقویم شمسی سبب شده‌بودکه نوروز هر چهارسال‌از«موعد» اصلی ، یعنی شروع انقلابات صیفی بطرف بهار حرکت‌کند و در نتیجه دیده میشد که‌نوروز پس از صدو بیست سال به اول فروردین میرسید .

گردآوری این کسور صد و بیست ساله در یک ماه«کبیسه» خوانده میشد . بقول استاد جلال همائی «پس از مرگ یزدگرد سوم،کار سنجش‌کبیسه در ایران مختل شد و گردش روز و شب سبب شد که به «بهار» برسد و سرانجام در سال ۳۹۲ هجری به اول حمل و ابتدای فصل بهار ، رسید و متوقف گردید» .

استاد محیط طباطبائی هم میگوید «انتقال نوروز به‌اول حمل سبب ابداع وضع‌تازه‌یی در تاریخ گاه‌شماری ایران شد ، چه اول سال را آغاز بهار با اعتدال ربیعی به‌حساب می‌آوردند و پنج روز موسوم به «خمسه» را به آخر اسفند می‌افزودند».

داریوش بزرگ و نوروز

اما ، این روش ، دیری‌نپا ید و گاه‌شماری همچنان در

فرخنده میلاد فرح بنیاد حضرت رسول اکرم و پیشوای مذهب حقه جعفری امام صادق صلوات الله علیهما را بعموم اهل ایمان تهنیت میگوئیم .

صندوق پس انداز بانک ملی ایران

Canon

برای دوربین عکاسی کانن EX AUTO

عکاس حرفه‌ای یا آماتور!!!!
تفاوت نمیکند.
..... همیشه نتیجه عالی است

درتوصیف دوربین عکاسی اتوماتیک EX کانن کافی است اعلام کنیم:

کانن دوربین ۳۵ میلیمتری رسمی بازیهای المپیک ۱۹۷۶ شناخته شد

کانن را به کسانی هدیه کنید که بیشتر دوستشان دارید

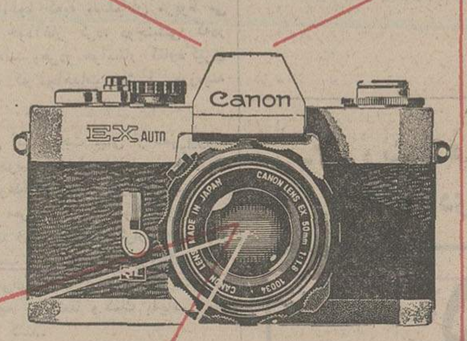

دوربین ۳۵ میلیمتری رسمی بازیهای المپیک ۱۹۷۶

کانن

Canon
EX AUTO

نماینده انحصاری درایران: شرکت فتومترو ـ تهران: خیابان نادرشاه حانه‌کانن تلفنهای ۷۵۶۷۲۴ ـ ۸۳۲۳۷۵ ـ ۸۲۹۲۹۳

دعوت ازمسافران نوروزی شمال

ازشما که منطقه سرسبزشمال رابرای گذراندن تعطیلات نوروزی انتخاب کرده اید

دعوت میکنیم حتماً از ویلاهای مجهزو مدرن دریاشهر دیدن کنید زیرا میتوانید با

خرید یکی ازآنها بلافاصله ویلا را تحویل گرفته و درآن سکونت فرمائید .

برای کسب اطلاعات بیشتر درتهران با

تلفنهای: ۹۳۸۶۱۶ ـ ۹۲۷۳۵۳ ـ ۹۲۲۸۹۹

ویا به دفتر فروش ویلاها درکیلومتر ۴۰ نوشهر به محمودآباد مراجعه فرمائید

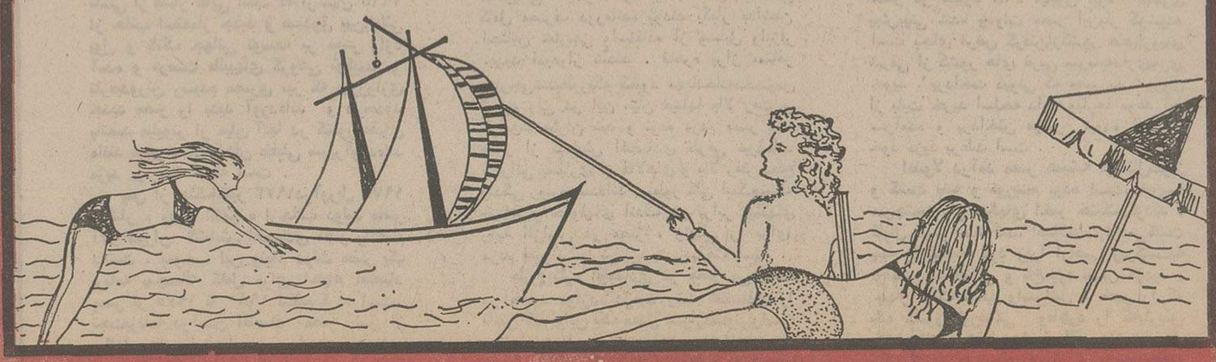

مقالات سیاسی

سرمقاله

سفرها و مسافران نوروز

درست یا غلط ، رسم شده است که در تعطیلات نوروز بسیاری از مردم به سفر میروند . گروهی راهی سفر خارج میشوند و گروه بیشتری راه شهرهای توریستی یا زیارتی داخلی را پیش میگیرند .

از مسافران خارج که بگذریم ، دستکم چند میلیون نفر در داخل کشور جابجا میشوند و بالنتیجه از هفته آخر اسفندماه تا نیمه فروردین ، در شهرهای جنوب و شمال و شهرهای دیگری مثل اصفهان ، شیراز ، قم ، مشهد ، تبریز ، کرمانشاه بتمام معنا یک وضع فوق‌العاده به چشم میرسد . همینطور هم در طول جاده‌ها و معابر .

تامین جا و مکان ، تامین آذوقه ، تامین وسایل آمدورفت برای چنین جمعیتی البته آسان نیست و احتیاج به یک رشته اقدامات و تدابیر و پیش‌بینی‌های فوق‌العاده دارد. ولی وقتی یک وضعیتی از ابتدای سال قابل پیش‌بینی است و از هم‌اکنون میتوان تخمین زد و اطمینان داشت در نوروز سال آینده گروه بیشتری عازم مسافرت های داخلی و خارج خواهند شد ، باید موجباتی فراهم کرد که این سفرها در شرایط بهتری انجام‌گیرد و مردم از حیث دسترسی به وسایل حمل‌ونقل ، وسایل امداد و درمان ، وسایل سکونت و تغذیه و غیره در مضیقه نیفتند . حال آنکه اگر هم چنین توجهی بشود ، متاسفانه جنبه نمایشی آن غلبه دارد و درهرحال وافی به مقصود نیست. طلیعه و نمونه گرفتاریهای سفر نوروزی، وضع بلیت‌های مسافرت است که هم‌اکنون انبوهی از مردم با آن مواجهند .

دیروز یکی از ماموران فرودگاه مهرآباد میگفت این روزها سالن فرودگاه دائما عرصه داد و قال مسافرانی است که برای سوار شدن به هواپیما مراجعه میکنند ولی متوجه میشوند جایی بنام آنها ثبت نشده است و آژانس‌ها آنهارا سنگ‌قلاب کرده‌اند! وقتی وضع بلیت هواپیما آنطور باشد ، تکلیف بلیت اتوبوس و قطار روشن است. بنگاههای مسافربری که اکثر آنها همه‌ساله، در برمکشان ایام عید ، قانونی را بالاتر و نافذتر از قانون فرصت‌طلبی و منفعت‌پرستی نمیشناختند ، امسال چون باسختگیری دولت در موضوع کنترل نرخ مسافرت روبرو شده‌اند بیشتر از پیش نسبت به مسافران نوروزی نامهربان شده‌اند و مردمی را که هر روز برای خریدن بلیت صف می‌بندند و ساعتها معطل میمانند ، از امروز به فردا حواله میدهند . عاقبت هم هرچه مسافران زرنگ و سحرخیز باشند ، باز در نهایت امر متوجه خواهند شد که دلال‌ها و قاچاق فروشها از آنها سحرخیزتر و بمراتب زرنگتر بوده و طبعا کامروا شده‌اند !

بهر تقدیر ، درحالی که دو روز بیشتر به پایان سال و چند ساعتی بیشتر به شروع تعطیلات نوروزی نمانده است، هنوز بسیاری از مردم در جست‌وجوی بلیت و وسیله مسافرت به این در و آن در میزنند و معلوم نیست عاقبت شانس مسافرت در ایام عید خواهند داشت یا اینکه به اقامت اجباری در شهر خودشان تن می‌سپارند . ولی امیدواریم آن دسته از مسافران که وسیله سفر دراختیار دارند یا بلیت اتوبوس و قطار بدست آورده‌اند ، در طول راه و نیز در مقصد دچار مشکل نشوند و مسافرت به آنها خوش بگذرد .

بخصوص ، از پلیس راه انتظار داریم که مراقبت‌های لازم جهت تامین نظم عبور و مرور و حفظ امنیت و سلامت مسافران بعمل آید زیرا چیزی ناگوارتر از آن نیست که در جریان سفرهای نوروزی ، لطمه‌یی به سلامت مسافران وارد آید . خوشبختانه وزارت جدیدالتاسیس رفاه و تندرستی با ایجاد پست‌های متعدد امدادی و استقرار آمبولانس‌های مجهز و بیمارستانهای سیار ، یک برنامه وسیع را بمنظور کمک‌های سریع و موثر درصورت بروز سوانح و اتفاقات تدارک دیده که فهرست آن در «اطلاعات» امروز درج شده است و توجه مسافران عزیز را به این فهرست جلب میکنیم با امید آنکه هیچگاه مورد احتیاجشان واقع نشود.

لغو پیمان دوستی مصر و شوروی

فرانس‌پرس

با لغو قرارداد دوستی و همکاری مصر و شوروی ، جمهوری خلق چین دو پیروزی بزرگ دیپلماتیک بدست آورد : پیروزی در مبارزه علیه شوروی و پیروزی سیاست پکن در آفریقا .

محافل دیپلماتیک پایتخت چین معتقدند که تصمیم پرزیدنت انورسادات نه تنها متضمن منافع جمهوری خلق چین است بلکه یک «اتو» بزرگ در سیاست خارجی پکن بشمار میرود. سرعت عملی که خبرگزاری چین جدید در پخش و تفسیر گزارشهای قاهره بخرج داد نمودار علاقه شدیدی است که رهبران چین به تصمیم مجمع ملی مصر نشان‌میدهند.

خبرگزاری چین جدید ضمنا قسمتهائی از سخنان پرزیدنت انورسادات را در مجمع ملی مصر انتشار داد و نوشته است تصمیم رئیس جمهوری مصر که نشانه ورشکستگی سیاست برتری‌طلبی شوروی در مصر بود و ماسک «دوستی»، «همکاری» تزارهای جدید است باید سرمشق کشورهای عربی و جهان سوم در شناخت سیاست برتری‌طلبی شوروی باشد .

مصر هم از نظر پکن و هم از نظر مسکو کلید کشورهای جهان عرب بشمار میرود و دستگاههای تبلیغاتی چین از تحولات سیاسی بزرگی که درسیاست قاهره بوجود آمده حداکثر بهره‌برداری را میکنند. علاوه براین شکست شوروی در مصر بیروزی سیاست کرملین را در آنگولا خنثی میکند.

ارگانهای مطبوعاتی چین چه در داخل و چه در خارج کشور از هفته‌ها و ماهها قبل اهمیت‌زیادی برای مصر و روابط آن با سایر کشورهای عربی و بقیه جهان قائل شده‌اند.

بااینکه کشورهای دیگر عربی مثلالیبی هنوز در حیطه نفوذ شوروی باقی مانده‌اند . معذلک خارج شدن مصر از مدار مسکو این امیدواری را بوجود آورده است که مناسبات مصر با اروپای غربی و طبعا با ایالات متحده بیش از پیش تحکیم شود.

روزنامه‌های رسمی چین درعین‌حال که مصر را تشویق میکنند تنها روی نیروهای خود حساب کند تصمیم برخی از کشورهای عربی رابه‌خریداسلحه از اروپای غربی تائید میکنند. بااینحال کمتر احتمال میرود که جمهوری مصر پس از بریدن از مسکو به پکن به‌پیوندد معذلک محافل سیاسی چین تاکید میکنند که دولت پکن از این‌پس از هرفرصتی برای تحکیم پیوندهای دوستی با مصر استفاده کرده و پشتیبانی معنوی خود را از قاهره دریغ نخواهدکرد.

نخستین قدم در این‌راه توافق‌دوکشور به‌تاسیس یک انجمن دوستی چین و مصر در قاهره است.

اما باید دید چه عواملی سبب شده است‌که پرزیدنت انورالسادات تصمیم به لغو قرارداد دوستی با شوروی بگیرد.

شوروی طی دهسال اخیر چهار بار مصر را ازخطر نجات داده است و این مساله در تاریخ‌ملتها بندرت روی داده است :

ـ نخستین کمک شوروی به مصر در سال ۱۹۰۶ بود. به‌این ترتیب تهدید مسکو به عملیات نظامی انتقامی، انگلیس و فرانسه را که در پرت‌سعید نیرو پیاده کرده بودند مجبور به تخلیه خاک‌مصر کرد.

ـ در سال ۱۹۶۷ بار دیگر شوروی به کمک مصر شتافت و در اندک مدتی ارتش متلاشی شده آن کشور را تجدید سازمان کرده و با سلاح‌های نوین مجهز ساخت .

ـ در سال ۱۹۷۰ شوروی با تهدید تل‌آویو از پرواز هواپیماهای اسرائیل در آسمان‌مصر جلوگیری کرد .

چهارمین کمک شوروی به مصر دراکتبر سال ۱۹۷۳ بود که برای رسانیدن اسلحه و سازوبرگ جنگی به مصر یک پل هوایی بوجود آورد و آمریکارا به مداخله نظامی مستقیم در خاورمیانه تهدید کرد. علاوه براین شوروی‌ها در احداث سد بزرگ اسوان سهم بزرگی داشتند.

توسعه طلبی

اما این کمک‌ها برای رسیدن به هدفهائی بود که شوروی میخواست به آن دسترسی پیداکند. باین‌معنی که مسکو میخواست مصر را به پایگاه توسعه طلبی‌خود در خاورمیانه تبدیل کند.

روز هفتم فوریه ۱۹۷۰ هنگامی که جمال‌عبدالناصر برای دریافت وسایل ضد هوایی برای مقابله باحملات هوایی اسرائیل به مسکو رفته بود لئونید برژنف رئیس جمهوری مصر گفته بود «ناصر کلید مصر است و مصر کلید جهان عرب در چنین شرایطی طبیعی است که ما شما را نجات میدهیم.»

بعدها عوامل دیگری سبب شد که مناسبات دو کشور بیوسته گسترش پیداکند. چیزی که بیشترموجب تقویت روابط قاهره و مسکو شد این بود که‌شوروی به‌هیچ وجه درصدد برنیامد در زندگی داخلی مصر شرکت کند. مسکو هرگز کوشش نکرد یک حزب سیاسی طرفدار شوروی در مسکو تشکیل دهد. تا وقتی که‌جمال عبدالناصر زنده بود کرملین تنها باوی بازی میکرد وپس از مرگ «رئیس» دیگر چیزی برایش باقی نماند.

از سوی دیگر افسران و غیر نظامیان شوروی‌که در مصر خدمت میکردند هرگز در صدد برنیامدند بامصریها تماس گرفته و رشته‌های دوستی با آنها بوجود بیاورند. روابط بین افسران جوان مصری و مربیان جوان شوروی بیک نوع «برادری» در جبهه‌های جنگ‌محدود میشد. مصریها و شوروی‌ها هرگز بایکدیگر «نجوشیدند» و هنگامی که ندرتا باهم جور میشدند زبان یکدیگر را نمی‌فهمیدند

مردم کوچه وبازار وکسبه مصر علاقه‌ای که به نظامیان شوروی که برای خریدن جنسی مدتها چانه میزدند نشان نمیدادند . سربازان شوروی با لباس‌های مندرس در خیابانهای شهر راه میافتادند. برخلاف‌سربازان آمریکایی حس تحسین مصریها را برنمی‌انگیخت.

طبقه متوسط مصر از آنچه که در خیابانهای‌قاهره و اسکندریه می‌دیدند در باره شوروی قضاوت میکردند وهرگز نمیتوانستند باور کنند چگونه این کشور دومین قدرت بزرگ جهانی بشمار میرود. طبقه زمامداران مصر نیز بطور غریزی از کمونیسم و طبعا از اتحادشوروی تنفر داشتند.

مصریها که تربیت انگلیسی دارند فریفته غرب و بویژه آمریکا هستند بدون آنکه باین مطلب باندیشند که آیا تمدن غرب که مستلزم وفور نعمت است با اوضاع مصر سازگار است یاخیر.

این عوامل روانی گوناگون انگیزه سیاست ضد شوروی پرزیدنت سادات را تاحدی روشن میکند.

هنگامی که یکشنبه شب پرزیدنت سادات درخواست لغو قرارداد دوستی و همکاری مصر و شوروی را عنوان کرد شور و هیجان شدیدی سراسر مصر رافرا گرفت. اما احتمال نرود لغو این قرارداد مشکلات‌زیادی راکه مصر با آن روبرو است حل کند.

چپ گرایی سیاسی در اروپای جنوبی

چپگرایی سیاسی در اروپای جنوبی‌که ممکن‌است برای‌نخستین بار بعد از ۱۹۴۷ کمونیستها را وارد ائتلافهای دولتی کند یک بار دیگر در انتخابات شوراهای منطقه‌ای فرانسه مورد تائیدقرار گرفت. این نکته ضمنا در کنگره ملی حزب سوسیالیست ایتالیانیز که اخیرا تشکیل شد خودنمایی کرده است.

در فرانسه نارضایی مردم‌سبب شد که تقریبا دو نفر از هرسه فرانسوی‌که واجدشرایط‌قانونی بودنددرانتخابات شوراهای‌دولتی شرکت کنند و برای انتخاباتی از این قبیل رفتن چنین مردم کثیرالعده‌ای به پای صندوقهای رای واقعا غیر عادی و بیسابقه است. احزاب چپ فرانسه ۵ر۵۶ درصد از مجموع آراء شمرده شده را در این انتخابات بدست آوردند در حالیکه احزاب سهیم در دولت ائتلافی و الری‌ژیسکار دستن نتوانستند بیش از ۴۳ر۵ درصد از اراءباقیمانده راتحصیل کنند.

هرچند نتیجه انتخابات شورا های منطقه‌ای فرانسه با آنچه‌که از انتخابات‌پارلمانی۱۹۷۳ بدست آمد قابل مقایسه نیست (در آن انتخابات احزابی که اکنون در دولت واکثریت قرار دارند ۵۳ درصد واحزاب چپ ۴۳ درصد از آراء فرانسویان را بدست آوردند) بهرحال نتایج رای‌گیری در سطح انتخابات منطقه‌ای گرایشی را که بسمت چپ در افکار عمومی فرانسویان پدید آمده و بررسی‌های آماری اخیر نیز آن را پیش‌بینی کرده بودند منعکس میکند. این نتایج تقریبا تائید میکنند که سوسیالیستهاتحت رهبری فرانسوامیتران در داخل جبهه احزاب چپ به میزان‌قابل ملاحظه‌ای از لحاظ‌برخورداری از محبوبیت درمیان رای‌دهندگان به کمونیستها پیشی گرفته‌اند حصول این برتری برای حزب سوسیالیست عاملی است که در بسیاری از فرانسویان بهنگام فکر کردن در باره روی کار آمدن‌یک دولت ائتلافی مرکب از احزاب چپ قوت قلب واطمینان بیشتری بوجود خواهد آورد. و بنابراین بیشتر رغبت خواهند داشت که در فرصتهای مشابه آینده نیزبه کاندیداهای‌احزاب چپ‌رای‌بدهند.

در ایتالیا حزب سوسیالیست (که تنها صاحب ۱۲ درصد از آراء مردم است) از سالهاپیش تاکنون پیشنهاد حزب بسیار بزرگتر کمونیست را (که صاحب ۳۲ درصد از آراء است) برای بوجود آوردن ائتلاف سه‌جانبه دولتی با شرکت حزب‌دمکرات مسیحی (با ۳۵ درصد از آراء) ناشنیده انگاشته است. اماکنگره ملی حزب سوسیالیست ایتالیاکه هفته گذشته تشکیل شد نشان‌داد که در داخل این حزب اقلیت قدرتمندی وجود دارد که بانفوذ روز افزون خود طرفدار اتحاد دوجانبه احزاب سوسیالیست‌و کمونیست ایتالیاست چون در واقع آراء سوسیالیستها اکنون مهمترین شرطی است که برای تحقق یافتن آرزوی بقدرت‌رسیدن یک دولت چپ در رم مورد نیاز است.

مانور استراتژیکی

رهبری‌میانه‌رو حزب‌سوسیالیست ایتالیا در ژانویه گذشته سرانجام این حزب را پس از دهها سال از ائتلاف دولتی احزاب محافظه کار ومیانه‌رو متمایل به چپ خارج کرد و در واقع حساب خود را از حساب دمکراتهای مسیحی در جریان یک مانور استراتژیکی جدا ساخت. امید رهبران حزب سوسیالیست این بود که بتوانند با صدایی‌آمرانه‌تر وبااحساس توانایی بیشتر در باره نو کردن واز سر گرفتن ائتلاف قدیمی مجددا مذاکره‌کنند

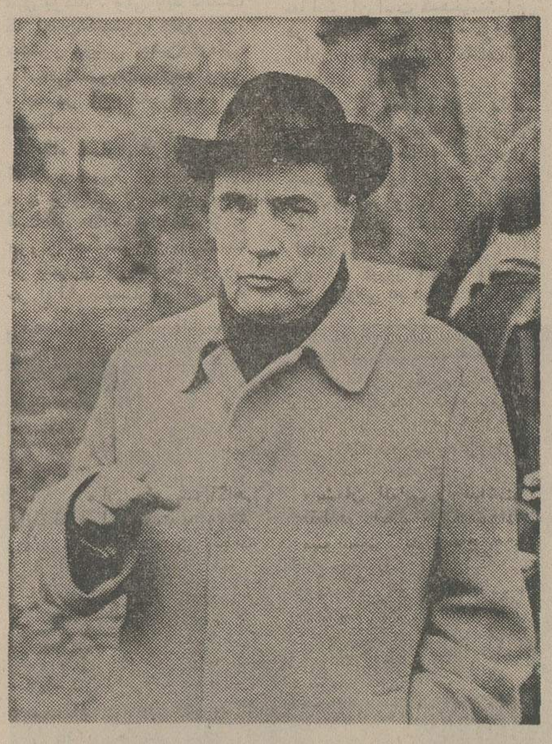

فرانسوا میتران : انتخابات‌شورا های منطقه‌ای فرانسه شانس اورا افزایش داده است.

از راست بچپ فرانسوا میتران‌و ژرژ مارشه رهبران احزاب سوسیالیست و کمونیست فرانسه

واینکار را قبل از انتخابات پارلمانی سال آینده و یا بعد از آن انجام دهند. اما آن‌استراتژی وبه اندازه آن چشم انداز روی کار آمدن یک‌دولت میانه‌رو باثبات در ایتالیا اکنون هر دو قابل تردید است. احساسات چپ‌گرایی که‌درکنگره‌اخیر حزب‌سوسیالیست ایتالیا خودنمایی کردفرانچسکو دومارتینو رهبر میانه‌رو حزب‌را برآن داشت‌تاامکان بوجود آمدن ائتلاف‌تازه‌ای‌با دمکراتهای‌مسیحی راچه قبل از انتخابات پارلمانی سال آینده وچه بعد از آن‌منتفی بداند. بجای وفادار ماندن به‌این روش قدیمی ـ دومارتینو ـ به عنوان یکی از هدفهای دراز مدت حزب خود و پس از حصول پیروزیهای انتخاباتی تازه‌ای‌برای این حزب پیشنهاد کرد که سوسیالیستها ائتلافی مستقیم با حزب کمونیست قدرتمند ایتالیا بوجود آورند وبااینکار دمکرات های مسیحی را عملا در اقلیت قرار دهند. نه در ایتالیا و نه‌در فرانسه این تحولات جدید و اخیر را نمیتوان تعیین کننده دانست. با وجود این گرچه وضع سیاسی دردو کشور ایتالیا وفرانسه کاملا متفاوت است باز هم به قدرت رسیدن کمونیستها در یک کشور کاملا میتواند وقوع تحول مشابهی را درکشور دیگر تسریع کند.

یکی از وجوه تشابه غیرقابل انکاری که در احوال فرانسه‌و ایتالیا وجود دارد این است‌که گرایش به چپ در هر دو کشور متعاقب حادترین رکود اقتصادی و بیکاری و تورمی است که از بحران بزرگ سالهای دهه۱۹۳۰ تاکنون دیده شده است.

نامحتمل است که روندسیاسی موجود در اروپای جنوبی تا هنگامیکه شرایط اقتصادی قبلا تغییر نکرده است دگرگون شود و حدوث تغییراز جنبه اقتصادی نیز تا حدود زیادی بستگی‌به‌این خواهد داشت که رونق تولیدو بازرگانی و مخصوصا واردات در آمریکا و آلمان غربی که صاحبان نیرومندترین اقتصاد های دنیای باختری هستند تا چه اندازه توانایی داشته باشد.

نیویورک تایمز

تفسیر سیاسی

صف‌آرائی در بیروت

در قماری که طرفین آن راعملا همان عناصر صف‌آرایی های جنگ داخلی ده ماهه اخیر لبنان تشکیل میدهند فوری‌ترین ومهمترین هدف اساسا دارای هویت واحدی است: برای لبنان باید مردی‌برای رهبری کشوروبدست گرفتن زمام سرنوشت آن‌انتخاب شود که‌در صورت خروج فرنجیه ازکاخ‌ریاست جمهوری بتواند لبنان را ازنظر سیاسی رهبری کند وطی‌سالهای آینده توانایی ایفای چنین‌نقشی را داشته باشد.

اردوی وفاداران که‌افرادآن اصولا ازمیان مسیحیان محافظه‌کار لبنانی گردهم‌آورده شده‌اند دیروز این‌نکته راتفهیم کردند که تازمانی که ضمانت های مطمئن به‌آنان داده‌نشده است که «رنگ سیاسی» جانشین فرنجیه برایشان مطلوب‌و قابل‌تحمل خواهدبود ازابقای رئیس جمهوری کنونی درپست خود دفاع خواهندکرد .ازاین گذشته دریافت ضمانت‌های مشابه قبلی درمورد اهمیت‌ودامنه‌اصلاحاتی که اردوی رقیب یعنی جبهه موتلف مسلمانان وترقی خواهان قصد ابداع آن‌را درنظام سیاسی لبنان دارندیکی دیگر ازشرایطی ذکرشده است که‌مسیحیان محافظه‌کار لبنانی آنرا بعنوان بخشی از قیمت‌انصراف از حمایت فرنجیه معرفی کرده‌اند.

کامیل شمعون‌وزیرکشور و رهبر حزب‌لیبرال ملی «یکی از مهمترین احزاب مسیحیان محافظه‌کارلبنانی» باپیش‌بینی احتمال وقوع درگیری آینده ازروز یکشنبه این هفته کوششهای خودرا آغاز کردتا برتردید احزاب مسیحی غلبه‌کندو اتحاد واقعی‌انها را درجبهه‌ای که هدفش حمایت از فرنجیه است‌بوجود آورد. شمعون این تلاش‌ها را هنگامی‌آغاز کرده است که علاوه برنظامیان ویالااقل قسمتی از ارتش که به مسلمانان لبنان تعلق‌دارد دوسوم ازاعضای پارلمان این کشورنیز خواستار استعفای فرنجیه شده‌اند. کامیل‌شمعون مایل است که‌احزاب‌و گروه‌های مسیحی مخصوصا فرصتی راکه‌درحال حاضر برای بسیج کردن نیروهای مسلح‌و ارتشهای خصوصی خوددارند ازدست‌ندهند.

خشن‌تر شدن دست‌راستی های مسیحی که بدون شك تاحدوزیادی معلول وقایع سه‌روزه‌اخیر است روزدوشنبه بصورت وقوع چندین فقره حوادث و برخوردهای مسلحانه دربیروت خودنمایی کرد. بنظرمیرسد که این‌وقایع وتظاهرات مسلحانه قبل ازهرچیز نوعی‌قدرت نمایی ازطرف‌دست راستی های مسیحی دربرابر احزاب دست‌چپی مسلمانان لبنان بوده‌است که‌ضمنا ازطرف فدائیان فلسطینی هم‌پشتیبانی میشوند. دیروز اطلاعات تائید نشده‌ای بدست‌آمد که‌نشان میداد که‌نیرو های مختلط مسلمانان دست چپی لبنانی‌وفدائیان فلسطینی درپای تپه‌ای که‌بکاخ‌ریاست‌جمهوری درحومه بیروت منتهی میشود شروع‌به متمرکز شدن کرده‌اند.

دراینحال ارتش لبنان که‌بحران جدیدلبنان خطی دو دستگی رادر آن‌شدت داده‌است‌روز دوشنبه لااقل تاآنجا که‌به مسلمانان مربوط می شد کوششهایی رابرای اعاده وحدت خودآغاز کرد: دوجنبشی که‌در ارتش لبنان به‌مخالفت بافرنجیه پرداخته‌اند وهردو خواستار کناره‌گیری وی هستند روز دوشنبه تصمیم گرفتند که مجاهدات مشترکی درزمینه های سیاسی‌ونظامی انجام دهند.

هنگامی که خبر حصول این‌توافق انتشاریافت نیمی از شهربیروت ـ یعنی محلاتی که مسلمانان درآنها سکونت‌دارند این‌توافق رابعنوان یك پیروزی جدید جشن گرفتند .رادیوی طرفداران ژنرال عزیز احدب مردی که خودرا فرماندار نظامی موقت‌لبنان معرفی کرده‌و کودتای پنجشنبه گذشته بوسیله وی‌انجام گرفته است روز دوشنبه گزارش داد که نیروهای تحت‌رهبری سروان احمد خطیب پذیرفته‌اند که‌بانیروهای‌نیمه اصلاح‌طلبان ارتش یعنی نیرویی که ژنرال احدب نماینده آن است در کوششهایشان برای وادارکردن فرنجیه به‌استعفا وکمك به‌یافتن یك رئیس جمهوری آینده اشتراك مساعی کنند.

این گزارش تنها یکساعت بعد ازانتشار خبردیگری از رادیوپخش شد که بموجب‌آن پادگان کوماندوهای ارتش لبنان درنزدیکی بیروت نیز قبول کرده‌بود که‌به‌ارتش عربی لبنان یعنی‌نیروهای شورشیان تحت رهبری افسرپاغی و مسلمانان احمدخطیب ملحق شود.

آشکارا مینوان نتیجه‌گیری کرد که‌دو اولتیماتوم پی‌درپی کوماندو های ارتش‌لبنان به‌فرنجیه ظرف ساعات معدودی ازروزگذشته باپیومستن پادگان کوماندوها به‌ارتش عربی‌لبنان ارتباط داشته‌است .

در ژانویه گذشته دولت سوریه اساسا ازترس این احتمال که ازهم‌پاشیدن کامل‌نظام سیاسی‌لبنان اسرائیل راتحریض به‌مداخله‌در لبنان نماید فعالانه دخالت‌کرد وآتش‌بسی راکه از هشت هفته پیش تاکنون بطول انجامیده است با میانجیگری خوددر میان ارتش‌های غیر رسمی مسلمانان و مسیحیان برقرار ساخت.

منابع‌سوریه خبردخالت نظامی جدید این‌کشور را درلبنان‌تائید نکرده‌اند .علاوه‌برآن منابع نظامی اسرائیل نیز اعلام کرده‌اند که‌از ورود نیروهای ارتش سوریه به‌لبنان آگاهی ندارند. باوجود این حتی‌در صورتی‌که سوریه صرفا به‌اعزام یکهزار نفر ازافراد ارتش آزادی‌بخش فلسطین به‌لبنان نیز اکتفا کرده‌باشد بازهم این داوری چندان غیر منطقی‌هم نخواهدبود که‌اولا رهبران دمشق ازبخطر افتادن متارکه جاری جنگ‌داخلی لبنان نگرانند وثانیا اصرار دارند مطمئن شوند که اگرقرار باشد رئیس جمهوری جدیدی برای‌لبنان انتخاب شود دراین انتخاب منافع حیاتی سوریه نیز بحساب خواهدآمد.

۲ـ ریشه های مشکلات اقتصادی مصر

۵۰۰ میلیونر در یک کشور فقیر

جنگ ژوئن۱۹۶۷ آغازرنجهاودشواریهای اقتصادی مصر بود که هنوزهم با آن‌دست بگریبان است . در اینجا باید رنجها و دشواریهای اقتصادی مصر را از مساله مشکل اقتصاد مصر جداکرد زیرا مشکل اقتصاد مصر ، مساله رشد اقتصادی از طریق تحول کشور بسوی یک کشور صنعتی‌مترقی است که دولت وملت مصر پس از انقلاب ژوئیه ۱۹۵۲ رسیدن به این هدف راجزاز راه آزادی اقتصادی‌واجتماعی‌یعنی اقتصادی صددرصد ملی و همچنین پیشرفت اجتماعی، میسر نمیداند .

اما رنجها ودشواریهای اقتصادی مصر ناشی از فشار هایی است که از سال ۱۹۶۵ از جانب استعمار جدید و صندوق بین‌المللی پول و بانک جهانی توسعه بر مصر وارد آمده و فرصت طلبیهای گروهی نوکیسه و تازه‌بدوران رسیده مصری نیز که بورژوازی جدید مصر را پدید آورده‌اند و درحدود پانصد میلیونر از میان آنها در کشور فقیری مانند مصر مانندگیاهان طفیلی سربرآورده‌اند مزید بر علت گشته است .

پس از جنگ‌اکتبر ۱۹۷۳ درآوریل ۱۹۷۴ انتشار «وثیقه اکتبر» ازجانب دولت مصر آغاز دوران گشایش اقتصادی مصر رااعلام داشت . بموجب این وثیقه دولت مصر یک برنامه پنجساله کامل برای احیاء اقتصاد مصر از ۱۹۷۵ تا ۱۹۸۰ تنظیم کرده است. تحت‌برنامه درآمدن اقتصاد مصر پس از سالها روش ارتجالی . بخودی‌خود امر مهمی تلقی گردید بطوریکه آنرا پس از عبور تاریخی اکتبر ۷۳ از کانال سوئز ، عبور اقتصادی از دوران رکود بدوران رشد و توسعه ورفاهیت نام نهادند .

بموجب این برنامه ، سرمایه‌گزاریهای خارجی در مصر آزاد شده و در مقررات پولی تسهیلاتی فراهم آمده و به بخش خصوصی میدان فعالیت بیشتری داده شد و حتی اموال واملاک کوچک‌وبعضی ازسرمایه‌داران قدیم به آنها بازپس داده شده‌است.

برائر «وثیقه اکتبر» که اعلام آزادی اقتصادی مصر بود. شرکتهای آمریکایی و اروپایی و بانکهای بین‌المللی در مصرشروع بفعالیت کردند و یک رشته کارهای تازه در زمینه های اقتصادی پیدا شد و کالاهائی که درگذشته ممنوع بود وارد گردید و مصریانی که در حدود بیست سال از تمدن کامل مصرف دورمانده بودند یکبار بداشتن اجناس خارجی واستفاده از وسایل وابزار جدید امیدوار شدند . قاهره پراز مسافر خارجی‌شدبطوریکه کمبود مهمانخانه‌محسوس گردید ولی در این میان قیمتها بالا رفت و کرایه‌خانه‌گران شد و توده مردم مصر که هنوز از گشایش اقتصادی طرفی نبرده‌اند باگرانی بسیاری از کالاهای و بالا رفتن‌سطح زندگی روبرو شده‌اند . بطور کلی اینکه‌سالانه مزدها و حقوقهای اندک در برابر قیمتهای روبه افزایش در مصر ، زندگی را برای مردم فقیر دشوارتر از پیش ساخته است .

طرح تازه اقتصادی در مصر می‌بایست در حدود دوازده درصد رشد اقتصادی را تامین کند واین یک معدل بسیاردشواری‌است زیرا برای تامین آن دولت مصر ناچار بود درسال ۱۹۷۵ یک هزار و چهارصدو شصت میلیون لیره مصری از سرمایه‌گزاریهابهره‌برداری کند و حال آنکه درآمد ملی ۳۶۶ میلیون لیره مصری بیش نبود و در حدود ۱۱۰۰ میلیون لیره میبایست به درآمدها و کمکهای خارجی تکیه کرد. سه‌چهارم‌بهره‌برداری دولت مصر باید از طریق کمکهای خارجی تامین شود و بدینگونه‌طرح نوین گشایش اقتصادی مصر از همان گام نخست به کمکهای خارجی استواراست‌واین‌کمکهای خارجی نیز از همان گام نخست فراهم نبوده وسادات هنوزهم بدنبال گرفتن مساعدتهای مالی ناچار است بعربستان سعودی سفرکند واز کشورهای عربی صاحب نفت امیدیاری های مادی بیشتری داشته باشد.

کمکهای‌خارجی در طرح اقتصادی جدید مصر در حدود ۴۶۸ میلیون لیره مصری پیش‌بینی شده ودولت مصر این‌بار کوشیده است بجای قرض گرفتن‌ازکشور های‌اروپای شرقی از کشور های غربی سرمایه‌داری‌یاری جوید . پرداخت دیونی که مصر به شوروی از بابت خرید اسلحه دارد وبارها موعد آن سرآمده و پرداختن میسر نبوده است ، خود مزید برعلت است .

اصولا درآمد مصر همیشه ازکانال‌سوئز و کشت پنبه و توریسم بوده است. این‌سه سرچشمه طی سالهای اخیر خشک گردید . کانال سوئز بسته شد. اصلاحات ارضی‌کشت پنبه را ضعیف کرد زیرا اراضی زیرکشت‌به اراضی ساختمانی و باغ‌میوه تبدیل گردید . چهار جنگ‌اعراب واسرائیل ، مصر را که یک کشور توریستی وقاهره را که‌پاریس خاورمیانه و عروس شرق لقب داشت مبدل بیک کشور و شهری ویران و بدون جاذبه توریستی و جنگزده ساخت . اقتصاد ملی مصر در زیربار سنگین هزینه های‌تسلیحاتی خردشد. مصربجای‌آنکه اقتصاد زمان جنگ را بکار برد یعنی مسئولیتها ووظایف رامیان افراد و طبقات مختلف متساوی و عادلانه تقسیم کند ، بشیوه سهل و آسان آمادگی برای جنگ متوسل شد یعنی مالیاتهای غیر مستقیم و عوارض جنگی وضع کرد وقیمتها را بالا برد و چون همه این شیوه ها آسان نیز تکافو نکرد ، دولت در برابر بوژوازی محلی و داخلی کوتاه آمد وکمبود بودجه راهرسال باقرض گرفتن از بانک مرکزی جبران کرد و چون این کار نیزنیاز های جنگی رابرنیاورد ، بقرض گرفتن از خارج وبویژه از کشورهای سرمایه‌داری پناه برده شد ودر خلال این احوال دولت مصر نکوشید که هزینه جنگ و فشار بار سنگین آنرا بردوش طبقات مرفه که قدرت تحمل‌آنرا داشتند تحمیل کند بلکه برعکس ، اجازه داد که‌درخلال حالت نه جنگ و نه صلح وبا وجود جنگهای فرسایشی و حتی درگیرودار چهار جنگ یک طبقه طفیلی بورژوا از میان بوروکراسی دیرینه مصری با استفاده از شرایط واحوال غیر طبیعی رشد و نمو کند وثروتهایی بیاندوزد که مصردردوره‌پاشاهان‌و فرمانروایان مرتجع گذشته نیز نظیر آنرا نه‌دیده بود و نه باورداشت و از آنسو بر میزان فقر و بینوایی میلیونها رنجبر مصری روزبروز افزوده‌تر شد و امروز از طرح گشایش اقتصادی مصر توقع دارند که این مشکل مزمن راحل نموده‌واین‌بیماری‌جانگزای اقتصاد مصر را درمان کند.

ادامه‌دارد...

در مسابقات جهانی بوداپست، ایران بالاتر از بسیاری از بزرگان اروپائی در «اپه» بمقام دوازدهم رسید

درسال ۱۳۵٤، ژیلاالماسی واصغر پاشاپوربرترین زن‌ومردشمشیر-باز ایران بودند

شمشیربازان ایران از مسابقات بین‌المللی ترکیه با ۲ مدال طلا، ۱ نقره و ۲ برنز بخانه بازگشتند

شمشیربازی ایران درسال ۱۳۵۴

شمشیربازی ایران مایه افتخار آسیا است

درمسابقات بین‌المللی تهران که باحضور قهرمانان ٤ کشور ایران، انگلیس، ترکیه و لبنان انجام شد، شمشیربازان خودی در تمامی مواد مسابقات بمقام قهرمانی رسیدند. حجت معاون نخست‌وزیر و سرپرست سازمان تربیت بدنی و سرهنگ هوشمند الماسی رئیس فدراسیون شمشیربازی ایران ورئیس‌کنفدراسیون شمشیربازی آسیا نشان می‌دهد. تصویر نفرات اول تا ششم مسابقات فلوره مردان را درکنار تیمسارسپهبد اصغرپاشاپور (نفر دوم ایستاده از چپ) برنده مدال طلای‌فلوره بود.

شمشیربازی ایران براستی مایه مباهات این ورزش در آسیا است. شمشیربازان ایران در جریان سی ودومین دوره مسابقات قهرمانی جهان که تیرماه ۱۳۵٤ در بوداپست انجام گرفت، یکبار دیگر این مهم را بثبوت رساندند و نشان دادند که بی‌دلیل در اولین دوره مسابقات قهرمانی آسیا در سال ۱۹۷۳ و در مسابقات شمشیربازی بازیهای آسیائی سال ۱۹۷٤ تهران، برتر از تمامی ملل قاره درصدر قرار نگرفته‌اند.

درمسابقات جهانی‌بوداپست که ٤۰٦ شمشیرباز از ۳۹ کشور جهان حضور داشتند پیروزی بزرگ شمشیربازان خودی در اپه تیمی بدست‌آمد که تیم ایران در رده دوازدهم قرار گرفت. با حکومت مطلق اروپائیان در این رشته، قرار گرفتن یک کشور آسیائی در رده دوازدهم و بالاتر ازکشور های اروپائی چون بریتانیا، دانمارک، چکسلواکی، اسپانیا، یوگوسلاوی، بلژیک، ترکیه و حتی ایالات متحده افتخاری‌بزرگ وکم‌نظیر ازان ورزش شمشیربازی آسیا است. ژاپن رقیب شانه بشانه ایران در قاره، درهمین رده‌بندی اپه تیمی مردان در مسابقات جهانی بوداپست به مقام بیست و یکم رسید.

دلیل حکومت اروپائیان

قبل از نگاه به کارنامه یکساله این ورزش درایران، باید بعنوان یک پیش‌آگاهی حقیقتی را دانست. ورزش شمشیربازی با قیاس انچه‌که ما در آسیا در وجود نفرات خود، ژاپنیها، واحیاناچینیها که مدت زمان زیادی از ورود دوباره انان به میدان نمی‌گذرد می‌بینیم، با واقعیت قدرت موجود در نزدبزرگان جهانی این رشته یا در حقیقت اروپائیان تفاوت و اختلاف سطح فاحش دارد. بهمین‌دلیل در اکثر میدانهای بین‌المللی، جهانی و المپیک بندرت می‌توان شاهد پیروزی یک غیر اروپائی در این رشته بود.

شایدکه بسیاری حکومت اروپائیان را در شمشیربازی بحساب استعداد و نبوغ ذاتی بهترو بیشتر انهابگذارند. ولی واقعیت این نیست. واقعیت در گستردگی بیشتر این ورزش در اکثر ممالک اروپا است. با یک نگاه‌کوتاه به تقویم سالیانه برنامه‌ها و مسابقات مختلفی که در این قاره وجود دارد و اینکه در تمامی سال بیش از یکی دو روز وقفه بین مسابقات‌کوچک و بزرگ بین‌المللی اروپائی وجود ندارد، بسادگی میتوان دلیل آمادگی و حکومت همیشگی آنانرا درک کرد.

در اروپا توجه به شمشیربازی و ورزشهائی نظیر این رشته بهمان اندازه است که‌به فوتبال یا هر ورزش دیگری که‌احیانا در یک کشورورزش محبوب مردم ان سرزمین است. و طبعا حاصل این توجه، تدارک و خلق امکانات برای رشته‌های بظاهرکوچک، مه فقت و درخششی است‌که قهرمانان اروپائی نه‌تنها در شمشیربازی، دراکثریت‌رشته های‌ورزشی بدست می‌آورند. برای نمونه ایا ورزشی را میتوان یاد کرد که اروپائیان سردمدار و پیشرو نباشند؟

اما حساب و کتاب وطرز فکر ما برای عموم رشته‌های ورزشی در کشورمان، به شیوه‌ای سوای این روشی است که در اروپا دنبال می‌شود.ما اینجا سالهای‌متمادی است که دردنیای ورزش‌خود بااین تصور غلط زندگی می‌کنیم که فقط در کشتی و وزنه‌برداری میتوانیم در رده جهانی صاحب‌عنوان‌وموقعیت باشیم. ناشی ازهمین طرزفکر، همواره شاهد توجه بیشتر و امکانات فراوان‌تری هستیم‌که نصیب این دو رشته شده و می‌شود.

درحالیکه تکیه براستعداد و نبوغ جوانان‌این سرزمین که بدفعات شایستگی خود را بروز داده‌اند، خیلی ساده می‌توانیم در دیگر رشته‌ها هم با فراهم آوردن امکانات و تلاش صحیح برای پرورش استعدادهای هر رشته، خارج از مرزهای اسیا موفقیت کسب کنیم و صاحب اسم ورسمی باشیم.

در مورد همین فوتبال مگر تلخکامی تیم ایران در بازیهای اسیائی سال ۱۹۷۰ را بیاد ندارید که فقط‌با۲ بازی‌حذف شد؟ یاناکامی‌دائمی جوانانمان را درمسابقات جوانان اسیا؟ پس چطور شد که در کمتر از پنج سال نه تنها در سطح قاره به همه افتخارات ممکن دست یافتیم، حالا توقعمان پیروزی در میدانهای بزرگتر نظیر بازیهای المپیک و جام جهانی است؟ پاسخ به این سئوال خیلی ساده است. با فراهم آوردن امکانات و بکارگرفتن آن در راه درست، بهره آن نیز نصیبمان شده است.

غیر از فوتبال هم، مثال زنده دیگر داریم و ان تیمور غیاثی قهرمان ارزنده پرش ارتفاع کشور است. او تاقبل از اینکه‌درسایه امکانات‌خوب، راهی المان نشده بود، مربی برجسته‌ای چون پروفسور ویشمان المانی را نداشت، فقط درسایه‌نبوغ و استعدادش میتوانست تا ارتفاع ۲٫۰۵ متر پرش کند. اما رفتن او به المان و حضور دائمی‌اش در مسابقات اروپائی وتکنیک‌های بهتری که یک استاد بزرگ‌این رشته به او اموخت، باعث‌شد که همان غیاثی ۲٫۰۵ متر در بازیهای‌آسیائی‌سال۱۹۷٤تهران از مانع ۲٫۲۱ متر بگذرد و اکنون یکی از ۱۰ پرنده بزرگ و امید دنیا در آستانه بازیهای المپیک مونترآل باشد.

ورزش شمشیربازی‌ما وبخصوص موقعیت خاص تنی چند از قهرمانانمان در این رشته درحال حاضر بسان همان موقعیتی‌است که تا چند سال پیش غیاثی‌داشت.

شاید که به جهت شرایط و احتیاجات خاص این ورزش،در حال حاضر امکان گسترش‌وسیع این رشته در سطح تمامی کشور خاصه از نظر بالا بردن تعداد شمشیرباز نباشد، لیکن برای رساندن سطح کیفی کار وقدرت تکنیکی آنان به سطح قهرمانان بزرگ دنیا، راههای باز ومتعدد پیش‌رو داریم. شاید که‌ساده‌ترین آن شرکت دادن پیوسته این نفرات در مسابقات مختلف‌اروپائی است.

شکست نفر سوم جهان

در سال ۱۳۵٤ در جریان مسابقات قهرمانی جهان که‌تیرماه در بوداپست پایتخت مجارستان انجام گرفت، قهرمانان شمشیر-بازی ما بار دیگرقدرت و استعداد خود را در میدان رقابت با بزرگان اروپائی بمنصه ظهور رساندند.

اصغر پاشاپور فلوریست‌برجسته ایران در اولین دور مسابقات‌در فلوره مردان با پیروزی ٤-۵بر «پتروشکا» قهرمان پرآوازه فرانسوی و نفر سوم مسابقات جهانی سال قبل یک شگفتی‌بزرگ خلق کرد. تیم اپه ایران در رده بندی جهانی این رشته بعنوان اولین تیم غیر اروپائی در رده دوازدهم ایستاد.

وموفقیت قابل بحث دیگر راه یابی ژیلا الماسی برجسته‌ترین چهره شمشیربازی حال حاضر زنان ایران به دور سوم‌مسابقات انفرادی قهرمانی جهان بود.

اما افسوس بزرگ اینکه‌علیرغم تلاشهای داخلی بیشتر درشمشیر بازی و فوس صعودی که شمشیربازان ما سال‌به سال در عرصه پیکارهای جهانی طی میکنند، هنوز این رشته ازنظر بودجه و امکانات با همان‌نگاهی مورد تماشای رهبران و مسئولان ورزش کشوراست‌که ورزشهای بخواب رفته‌ای نظیر دوومیدانی شنا و غیره!

فدراسیون شمشیربازی ایران سوا از تمامی برنامه‌های داخلی که در حد امکانات موجودخود دارد، بدلیل ریاست شخص‌رئیس فدراسیون‌ایران سرهنگ‌هوشمند الماسی بر کنفدراسیون شمشیر-بازی آسیا، تا حدودی عهده‌دار برنامه‌های کنفدراسیون نیزهست.

در سال ۱۳۵٤ بلافاصله پس از مسابقات قهرمانی جهان، تهران میزبان دومین دوره مسابقات قهرمانی آسیا در این رشته‌بود. خیلی‌ساده از انجام کمکهای لازم در اینمورد شانه خالی کرد و بناچار در آخرین روزها، انجام این‌مسابقات منتفی شد!

تازه بدلیل تدارک جهت بازی های المپیک و توجهی که کمیته ملی المپیک به این امر دارد،در یکی دو ماه آخر سال،شانس حضور دریکی دو میدان خارجی به شمشیر بازان داده شد. و مسلما اگر یاری کمیته ملی المپیک نمی‌بود، شاید که‌بدلیل فقدان بودجه کافی، شانس‌همین یکی و آزمایش خارجی درپایان سال هم بوجود نمی‌آمد.

حالا در چنین موقعیتی توقع این است که شمشیر بازان بدور از میادین همیشه پرخبر اروپا، پس از یکسال محبوس بودن‌در خانه، ناگهان در صحنه بازیهای المپیک حریف قدر بزرگان و مدعیان اروپائی باشند.

شاید که بازهم با اسلحه‌غرور وتعصب، در المپیک هم بیش‌از آنچه که باید باشیم. اما اگر براستی طالب بزرگی وبهره‌گیری درست از نبوغ و استعدادهای خفته جوانان خود در این‌رشته هستیم باید با خلق امکانات بیشتر، آنانرا در مسیری که قدرتهای برتر شمشیر بازی‌جهان تدارک میشوند، آماده کنیم. در غیر اینصورت این جوانه امید بخشی که در این رشته باتلاش وعلاقمندی فوق‌العاده مسئولان فدراسیون شمشیر بازی، در ورزش ما رشد کرده است، قبل از اینکه به درختی تنومندتبدیل شود در زیر بار سنگین مشکلات از بین خواهد رفت.

کارنامه سال ۱۳۵٤

در سال ۱۳۵٤، بجز حضور در مسابقات جهانی بوداپست و اعزام چندچهره‌محدود به‌مسابقات بین‌المللی استانبول، جام‌مارتینی وجام اولمن دیگر برنامه‌های شمشیربازی ایران در کادر مسابقات داخلی خلاصه شد.

مسابقات انتخابی تیم ملی‌جهت اعزام تیم به مسابقات جهانی، مسابقات جام مارازی، مسابقات جام‌والاحضرت‌شاهپورغلامرضا، مسابقات قهرمانی کشور،مسابقات جام دکتر بصیر، مسابقات بین-المللی تهران، مسابقات جام ششم بهمن و مسابقات انتخابی اپه مردان وفلوره دختران جهت اعزام دو تیمبه مسابقات‌بین‌المللی جام مارتینی درایتالیا وانگلیس و جام اولمن درآلمان‌غربی.

نخستین رویداد سال، انجام هیجدهمین دوره مسابقات شمشیر بازی قهرمانی ایران در هفته سوم تیر در تهران بود که بار دیگر قهرمانان پایتخت در صدر قرار گرفتند. هیجان وحساسیت‌افزون‌تر این دوره‌ازمسابقات قهرمانی کشور، انتخاب نفرات تیم ملی جهت‌حضور در مسابقات‌قهرمانی جهان‌درجریان همین مسابقات بود.

۱ مسابقات که طول ۸ شب درهر دو قسمت تیمی و انفرادی درتالار شمشیر بازی مجموعه ورزشی آریامهر برگزار شد، ۹۹ شرکت کننده از تهران،اصفهان،خراسان، کرمانشاه، تبریزوخوزستان‌داشت.

در مسابقات تیمی، تیم تهران باوجود رقابت خوزستان واصفهان، در پایان باردیگرپیروز بیرون‌آمد. در مسابقات انفرادی هم تمامی عناوین قهرمانی‌ازآن‌پایتخت‌نشینان شد.

سی‌و دومین دوره مسابقات‌قهرمانی جهان از صبح روز جمعه ۲۰ تیر باشرکت ٤۸٦ شرکت کننده از ۳۹ کشور جهان در سالن «المپیا» واقع در جنوب‌غربی مجموعه‌ورزشی «نپ» دربوداپست پایتخت‌مجارستان آغاز شد.

درمیدان جهانی بوداپست کار دخترها و پسرها را باید جداگانه سنجیدو بررسی کرد. در گروه دختران و در مسابقات تیمی بدلیل غیبت عضو موثری چون مهوش شقائی، چهار شرکت کننده‌ایران در مسابقات تیمی بوداپست ژیلا الماسی، مریم آچاک، گیتی‌محبان و مریم شریعت‌زاده ضمن همه تلاش خود بمقام هفدهم رسیدند. لیکن در مسابقات انفرادی دختران که جمعا ۱۲۵شرکت کننده‌حضور داشتند، ژیلاالماسی باصعود تادور سوم مسابقات، پیروزی های‌جالبی کسب کرد.

او در دور اول، با ۲ پیروزی و۲ باخت یکی از ۳ صعود کننده گروهش بود. او بعدازادلی اتریشی‌و هومن آلمانی ۳-٤و ۱-٤ باخت اما از لاراناگا «مکزیک» ۲-٤ و از مولین «فنلاند» ۰-٤ برد.

در دور دوم که تنها ایرانی‌حاضر بودباکسب مقام سوم گروه ٦نفری خود پرفروغترین آسیائی بود. او زیباترین پیکار خودرا دراین دور بالوبلانش امیدشماره‌یک تیم کانادا برگزار کرد که ۳-٤ این حریف رابرد. درحالیکه همین کانادائی در پایان مسابقات دوردوم علیرغم‌باخت به‌الماسی، تنها بلطف معدل بهتر ضربات صاحب مقام دوم شد.

ژیلا الماسی سرانجام در دور سوم متوقف شد. اودراین دور در نهایت بدشانسی با«بابیش» مجاری «قهرمان سال پیش جهان» وسید وروا چهره پرتجربه و بزرگ روسها همگروه شدوباباخت به‌این دوبزرگ علیرغم برد ۱-٤ از «کوش» اتریشی حذف شدوبه مسابقات‌اوج راه‌پیدا نکرد.

درخشش دراپه

در گروه مردان، نقطه روشن‌تیم در مسابقات اپه بود. در مسابقات انفرادی این ماده، صعود۲ چهره شاخص شمشیر بازی مردان ایران اصغر پاشاپور و پیروز آدمیت تا دور سوم وبازیهای دور ازانتظار و درخشان بازیگر جوان و دیگرتیم، بهزاد ذوالفقاری در دور نخستین که حتی صاحب‌نظران مجاری و تماشاگران حاضر در تالارمسابقات رابه تحسین او وادار کرد، حاکی از چیزی‌مگراستعدادو قدرت‌نبوغی این نفرات باتوجه به اختلاف سطح تکنیکی کارآنها بابزرگان اروپائی این‌ماده نبود.

در مسابقات اپه تیمی، تساوی ۸-۸ تیم اپه مردان ایران با تیم مردان اتریش که‌در زمره هشت‌تیم برترجهان دراین ماده است، یکی ازنتایج درخشان‌اپه‌ایستهای ایران در میدان جهانی بوداپست بود.

درخشش اپه‌ایستها در حقیقت‌از مسابقات انفرادی این ماده که‌با حضور ۱۳۷ شرکت کننده آغاز شد، جلب نظرکرد. بحدی که‌بر اساس موقعیت های فردی ٤شرکت کننده تیم اپه ایران درمسابقات انفرادی، امتیازی که‌در پایان و در مجموع نصیب ایران گردید، تیم مارا در رده‌بندی۲٦ تیم‌شرکت کننده در مسابقات‌اپه تیمی‌قهرمانی جهان صاحب مقام‌دوازدهم کرد.

با امیدداشتن به‌برگزاری‌دومین دوره مسابقات قهرمانی آسیا در شهریور ۱۳۵٤درتهران،فدراسیون شمشیر بازی‌درآستانه این‌مسابقات اقدام به‌انجام یك دوره مسابقات بین‌المللی درتهران‌نمود. هرچند مسابقات قهرمانی آسیا بدلیل عدم بودجه کافی برگزارنشد.

جالب این که در این مسابقات با وجود حضور حریفان انگلیسی، لبنانی و ترك آن‌قدر که رقابت میلیمتری نفرات خودی هیجان و حرارت به تالار مسابقات بخشیده بود، نبرد با برگزیدگان ۳ کشور میهمان این گرمی و شدت عمل را نداشت. مگردرموارد خاص نظیر اپه‌وفلوره مردان که نفرات برترخودی، آخرین گام قهرمانی خویش را در کسب پیروزی بریک مدعی خارجی می‌دیدند.

درفلوره مردان ۱۲فلوریست آغازگر مبارزات بودند که پس‌از مسابقات مقدماتی، ٦نفر ـ اوزبک ومهمت از ترکیه، بل‌از انگلیس، دانا از لبنان، اصغرپاشاپور واحمد اکبری از ایران قدم به مرحله نهائی گذاردند.

یک شکست غیر منتظره برای بل انگلیسی و پاشاپور، سرنوشت مقام قهرمانی این ماده را درگروی نبرد مجدد این‌دوقهرمان‌نگهداشت. بل ٤-۵ به دانا از لبنان باخت و پاشاپور ۰-۵ مغلوب‌حریف‌انگلیسی شده بود. اما درديدار دوباره پاشاپور باهمین نتیجه بل رامغلوب کرد ومدال طلا گرفت.

مسابقات فلوره دختران را ژیلاالماسی، قهرمان ایران فتح کرد.

درسابر ۳ سابریست خودی حمید فتحی، احمد اسکندرپور و اسماعیل پاشاپور مدعیان اصلی مدال طلا بودند که سرانجام از جمع ۱۲ آغاز گرمسابقات این‌ماده

بقیه در صفحه ٤۲

Canon

دوربین ۳۵میلیمتری رسمی بازیهای المپیک ۱۹۷٦

کانن

برای آنها که بیشتر دوستشان دارید
یك دوربین فیلمبرداری سوپر۸ اتوروم کانن هدیه کنید

* نورسنج سروو الکتریك اتوماتیك داخلی
* مکانیزم حساس برای سرعت در روش و تاریك کردن صحنه
* کانورتور عریض برای تبدیل میدان روم به سوپرواید
* کانورتور تله برای میدان وسیع ترتله فتو

Canon SUPER 8
AUTO ZOOM 518 SV

نماینده انحصاری در ایران شرکت فتومترو
تهران: خیابان نادر شاه خانه‌کانن
تلفنهای ۸۲۹۲۹۳-۸۳۲۳۷۷۹۸

اطلاعیه بانک ملی ایران

بمنظور ایجادتسهیلات برای‌مشتریان‌و جهانگردان، مسافران و کارکنان سازمان های‌دولتی‌بجز روز های‌یکشنبه اول فروردین ماه بقیه ایام تعطیل عید سال ۱۳۵۵ تمام واحد های بانك ملی ایران از ساعت ۸ صبح تا ساعت۱۲در سراسر کشور دائر میباشد. ۱-٤

گروه فرهنگی آذر

از تاریخ شانزدهم‌فروردین‌سال ۱۳۵۵ کلاسهای‌زیررا تشکیل میدهد.

۱- کلاسهای آمادگی کنکورعمومی دانشگاه هاومدارس
۱- دبیرستان شماره ۱ آذر- خیابان ٦٤۳٦٤۲ - ٦٦۷۱۷۰
۲- دبیرستان شماره ۲آذر - خیابان‌س‌ششم ریاضی و طبیعی ۳۱۸٤۸۱ - ۳۰۱۱۰٦
عالی (روز های زوج). ساعت ٤الی۸بعدازظهر به‌نشانی های زیر مراجعه نمایند.
۲- کلاسهای تقویتی تك‌در نادری - چهار راه قوام‌السلطنه تلفن **(روز های‌فرد).** صفی‌علیشاه - نبش کمال‌الملك تلفن
داوطلبان برای ثبت نام همه روزه‌از

فیلم هنوز
بهترین وسیله آموزش در دنیا است
مجموعه‌ای از عالیترین فیلمها برای آموزش های حرفه‌ای رنگی و دوبله‌بفارسی بصورت۱۶میلیمتر و سوپر هشت ۸ کاستی برای پروژکتور های فرچایلد آمریکا فقط در
پولیکو - نادرشاه شماره۲۸۰
تلفن ۸۹۶۸۰۴ - ۸۹۳۰۰۶

هادی خرسندی

سال نو مبارك

خوانندگان عزیزم

همراه با اصغرآقا ، نوروز نازنین را ، کهیادگار پدران ما وپدران اصغرآقاست ، به شما، که دراین سال کبیسه ، یکروز بیشتر از سال‌های دیگر مارا تحمل کردید ، تبریکمی‌گویم .

همچنین به همه مسئولان ، به همه شهردارها وبخشدارها وفرماندارها واستاندارهـا و اعضای محترم کابینه ، و همه کسانی که در سال گذشته مارا تحمل نکردند،شادباش‌می‌گوئیم.

درسالی که گذشت ، ایـن اصغرآقاهـا، خیلی‌پدرسوختگی ها از خودش نشان داد . من از طرف اصغرآقا ، از همه‌شما معذرت میخواهم وامیدوارم که درسال تازه ، اصغرآقای مـا اشاءالله آدم بشود .

بهار ، در سرزمینی کـه دوستش می‌داریم ، فرامی‌رسدو تاوقتی‌که برآن مالیات‌نبسته‌اند و عوارض نمی‌خواهند و حقوق گمرکی برایش تصویب‌نکرده‌اند، آمدنش راچشن می‌گیریم .

سال نو را برایتان سالی پیرکرز آرزو می کنیم . همراه باسلامت ، همراه با آرامش ، همراه بادلشادی ، همراه با خرسندی وهمراه با اصغرآقا.

برمامنت بگذارید وبه بهبهان بیائید!

از: علی بهبهانی ـ رئیس شورای حزب‌رستاخیز و انجمن شهرستان بهبهان

روزنامه اطلاعات از قول بعضی مسئولان شهر بهبهان نوشته بود که بهبهان امسال از پذیرفتن میهمانان نوروزی معذور است درواقع مسئولان شهری با اظهار بهانه‌هایی نظیر نبودن جای مناسب‌و نداشتن خواروبارو امکانات‌رفاهی میخواستند میهمانان نوروزی این شهرراجواب کنند، درحالیکه « بهبهان» طبق برنامه‌های هـر ساله که از قبل تدارك می‌بیند، آمادگی کاملی‌برای پذیرائی میهمانان نوروزی دارد و قدم همه‌آنانرا بروی چشم میگذارد .

حتی‌امسال شهر بهبهان‌اماکن بیشتری برای پذیرائی‌میهمانان نوروزی در نظر گرفته است و باسماعدت کمیته‌های‌ملی‌حمایت از مصرف کننده پیش‌بینی های لازم از نظر تامین مواد غذایی به عمل آمده است تامسافران نوروزی که به شهر بهبهان می‌آیند ، باگرانی ارزاق و اجناس مواجه نشوند که در پایان تعطیلات ناراضی از شهر بهبهان باز گردند .

در مورد‌تسهیلات دیگرشهری نیز اقداماتی شده‌وسعی‌میشود ناجائی که امکانات این‌شهر ایجاب میکند وسایل آسایش و رفاه میهمانان عزیز فراهـم شود . من بعنوان رئیس شورای‌حزب رستاخیزشهرستان بهبهان و کمیته ملی حمایت از مصرفکننده و رئـس‌انجمن شهرستان از طرف کلیه اهالی این شهرستان مقدم میهمانان عزیز را گرامی میدارم و بـه آنان قول میدهیم که مسافرت به شهر بهبهان‌برای آنان‌خاطره خوش بجا خواهد گذاشت، میهمانان عزیز بهیچوجه نگران جا و غذا نباشند ، چون بهبهان ، آمادگی کـامل برای پذیرش میهمانان گرامی را دارد و هیچوقت حاضر نمی شود که به مسافران محترم در این شهر بد بگذرد .

برای اثبات گفته‌هایم تقاضـا میکنم‌که‌امسال میهمانان‌بیشتری باین شهر بیایند و هرکس که مایل بود از هوای خوش بهاری و فضای‌پر گل ودرخت این شهر استفاده کند و بـر ما منت گذارد . من از همین حالا به میهمانان عزیز قول میدهم که ممکن نیست در شهر بهبهان از هیچ نظر به آنـان سخت بگذرد و بغرض محال اگر مسافری در این شهـر کوچکترین احساس ناراحتی کرد به حزب رستاخیز یـا انجمن شهر مراجعه کند تا من‌شخصابه‌مشکل وی‌رسیدگی کنم .

بحث و انتقاد

نگذارید تحصیلات ما، نیمه کاره بماند

منوچهر صحت بخش

در روزنامه فروردینماه سال جاری ، مطلبی در باره‌عدم امکان ادامه تحصیل فارغ‌التحصیلان انستیتو های تکنولوژی چاپ شده بود وضمن آن‌آمده بود‌که فارغ‌التحصیلان‌انستیتوهای تکنولوژی فنی‌درصورتیکه‌درامتحانات خاصی‌پذیرفته‌شوندمیتوانند برای ادامه تحصیل تاسطح لیسانس در دانشکده تکنولوژی دانشگاه آذرآبادگان ویادریکی از دو موسسه عالی تکنیکوم نفیسی یامدرسه عالی ساختمان ثبت‌نام کنند اما متاسفانه فارغ التحصیلان‌انستیوتکنولوژی‌تهران دررشته‌های صنایع شیمیایی‌و پتروشیمی رانه‌تنها دانشگاه آذرآبادگان بلکه هیچیك ازدانشگاه هاومدارس عالی دیگر نمی‌پذیرند، درحالیکه علاقه به ادامه تحصیل درهر دانشجویی وجود دارد و دانشجویان مایل‌هستند به‌هروسیله‌یی که‌شده درموسسه‌یی تحصیلات خودرا ادامه‌دهند و مجبور نباشند آموخته‌های خودرانیمه‌کاره رها کنند. بهمین منظور دانشجویان بادانشکده نفت‌آبادان تماس گرفتند . این دانشکده بنابود طبق برآورد های اقتصادی و جغرافیایی ترتیبی بدهد تا بعضی از دانشجویان این انستیتو تحصیلات خود را در رشته پتروشیمی که‌کشور ما نیازمند متخصصین زیادی‌در این زمینه‌است ادامه دهند،اما بعدازمدتی نتیجه مثبت عایـد دانشجویان نشد،چون‌جواب مسئولان دانشکده نفت‌آبادان‌مایوس کننده بودو دانشکده نفت آبادان حاضر نشد که‌امکاناتی برای ادامه تحصیلات دانشجویان‌این انستیتو فراهم آورد. حالافارغ‌ـ التحصیلان انستیتو تکنولوژی تهران مجبورند بعد از اتمام دو سال تحصیل، مدرکی دریافت کنند و بدون تخصص لازم‌وارد بازار کارشوند درحالیکه صنایع شیمیایی ، رشته وسیعی است ودوره دوساله برای کسب تخصص ومهارت دراین رشته کافی نیست تقاضا میکنیم مسئولان مربوطه ترتیبی بدهند تاتحصیل دانشجویان ناتمام نماند و بتوانند تاسطح لیسانس‌تحصیلات‌خود را ادامه دهند .

شورشیان اسپانیا تلفات سنگینی داده‌اندو عقب‌نشینی میکنند

براثر بمباردمان های متوالی ، درخیابانهای شهر مادرید چاله های عمیقی بوجودآمده‌است‌جمهوریخواهان این‌چاله‌ها را بصورت سنگر هائی درآورده‌اند تا در صورتیکه قوای شورشی وارد شهر شود قدم به‌قدم دست به جنگ ومقاومت بزنند .

پاریس ـ مخبر مخصوص «هاواس» درمادرید اطلاع میدهد جمهوریخواهان امروز در جبهه « گوادالاخارا » به پیشرفت خود ادامه داده و مقارن عصر قصبه «کولوکور» را تصرف نمودند . این قصبه درایالت گوادالاهارا واقع است . هفتاد وچهار نفر ازایتالیائی‌ها نیز اسیرشده‌اند . در میدان های جنگ عده بیشماری از شورشیان کشته شده‌اند که جسد یک افسر ایتالیائی عضو ستاد شورشیان‌وعده‌زیادی سربازایتالیائی ملبس به لباس لژیونرهای خارجی یا لباس رسمی ایتالیا جزو آنها بوده است .

پس از شش روز جنك

مادرید ـ دیروز بعدازظهر جمهوریخواهان پس از آنکه در جبهه گوادالاخارا اقدام به حمله متقابله نمودند موفق شدند خود را به قصبه الیانارس که قبلاز حمله بزرگ هشتم مارس محل تمرکز شورشیان بـود بـرسانند . جمهوریخواهان پس از محاربـات خونین مقارن عصر دیروز به جاده اراگون رسیدند و بدین ترتیب‌بعداز شش روز جنگ موفق شدند ۳۶ کیلومتر پیشرفت نمایند .

نگرانی از اوضاع اروپا

لندن ـ در اثر امتناع دولت ایتالیا از مذاکره در خصوص احضار داوطلبان از کشور اسپانیا، ناظرین بحریان امور بیم دارند که ایتالیا عده زیادی داوطلب به آن کشور اعزام دارد و نیز ازپیچیدگی اوضاع‌اروپا اظهار هراس میکنندو احتمال میدهند موسولینی پس از شکست دستجات ایتالیائی درجبهه گوادالاخارا تصمیماتی اتخاذ کند. محافل ایتالیادرلندن‌اظهارمیدارند، اگر دولت ایتالیا بادرنظر گرفتن مقتضیات کنونی طرح مزبور را قبول نماید اقدام بمنزله اعتراف به شکست ایتالیائی‌ها در مادرید ودلیل عدم لیاقت ارتش‌ایتالیا تلقی خواهد شد.

حادثه غم‌انگیز

نیولندن «تگزاس امریکا» ـ پزشکها واعضاء موسسه‌صلیب‌احمر هنوز مشغول مساعدت به آسیب‌ـ دیدگان حریقی میباشند که‌دیروز اتفاق افتاده و یکی از غم‌انگیزترین حادثه های تاریخ محسوب میشود. پزشکها اظهار میدارند ۴۲۵ نفر که آسیب دیده‌اند یک عده براثر خردشدن جمجمه از پای‌درآمده‌اند وعقیده دارند ازبین ۱۷۵ نفر دانش‌آموز ودبیر که زخمی شده‌اند بسیاری زنده نخواهند ماند . علل انفجار دبیرستان نیولندن‌هنوزبطور قطع معلوم نشده‌است وخبرنگاران معتقدند انفجار بواسطه تراکم گاز بوده است . این واقعه ناگوار بسرعت فوق‌العاده در عرض ۳۰ ثانیه بوقوع پیوسته و عمارت را بکلی ویران نمود . تاآخراین‌هفته عده حقیقی تلف شدگان معلوم نخواهد شد . آنچه معلوم است اقلا دویست جسد باقی خواهدماند که هویت آنها شناخته نخواهد شد .

۷روزه از شرق به غرب

پاریس ـ هیرشوئر سرمهندس وناظر کل هواپیمائی‌کشوری‌مقاله‌ای تحت عنوان مراجعت از سفر چین در مجله ایلوستراسیون درج‌کرده و مینویسد اکنون میتوان ازپاریس یالندن در ظرف‌یازده‌روزبه‌شانگهای مسافرت کرد ولی در ۱۹۳۷ در خط مسافرتی فرانسه مدت مزبور به ۷ روز تقلیل خواهد یافت .

عده اسراء

پاریس ـ عده‌اسرای ایتالیائی که درجبهه گوادالاخارا دستگیر شده‌اند فعلا بالغ بر ۱۳۰۰ نفر است و جمهوریخواهان امیدوارند عده‌دیگری رانیز دستگیر نمایند . ۲۹۰ نفراسیر منجمله ۴نفر افسر به والانس مستقل گردیده‌اند وچند سربازخانه برای آنها تخصیص یافته است . گروهبان جیووانی جیانوی‌تنها اسیری است که‌اجازه دارد آزادانه در خیابانهای والانس گردش کند زیرا بمیل خوداردوی ایتالیائی‌ها را واقع در حوالی بریمکا تسلیم جمهوریخواهان‌نموده وسی نارنجگ ومقدار زیادی‌فشنگ به‌آنها تحویل داده‌است .

« نقل از اطلاعات ۲۷ اسفند ۱۳۱۵ ـ ۱۸مارس ۱۹۳۷ »

چهل سال قبل درهمین روز

مردم و مسائل روز

اجاره‌خانه،درآمد مردم‌رامی‌بلعد!

درتهران اجاره مسکن، پنجاه‌تانود درصداز درآمد مردم رامی‌بلعد.

کارمندی که‌بین ۱۵۰۰ تاهزارونهصدتومان حقوق‌میگیرد مجبور است هر ماه هزارتومان آنرابابت اجاره منزل پرداخت کند.باآینحال صاحبخانه ناراضی است‌وهمیشه بین مستاجر و موجر اختلاف وجود دارد .اگر مستاجر بخواهد باافزایش‌اجاره بهامخالفت کند صاحبخانه فوری متوسل‌به‌دستگاههای قانونی شده وحکم تخلیه منزل‌راگرفته وجلوی چشم مستاجر قرارمیدهد ، باوجودیکه حدود ۶۰درصد مردم تهران‌اجاره‌نشین هستندمقامات مسئول بایدهرچه سریعتر برای رفاه حال‌آنان فکری بکنندتا مستاجران بابودجه کمی که دراختیار دارند مجبور نباشندمبلغ گزافی برای اجاره مسکن بپردازند.

در حال حاضر واحدهای مسکونی زیادی در تهران‌خالی است وصاحبان آنهامایل‌به‌اجاره دادن نیستند ، دولت بایدآنانرا موظف‌کند که‌آپارتمانهای خودرا باقیمت عادلانه‌دراختیار کسانیکه فاقد مسکن‌هستند قراردهند تابابن ترتیب نرخ‌اجاره مسکن‌پائین بیاید وازطرفی جلوی یك عده سودجو وطماع که‌میخواهند با احتکار مسکن نرخ‌اجاره رابالابرند، گرفته شود.

مراد یزدان منش

آگهی

در دیوان‌دره دادگاه بخش مستقل تشکیل واز تاریخ ۵۴ر۱۲ر۴ رسما افتتاح شده و دفتر دادگاه از تاریخ مذکور قبول دادخو است مینماید.

حوزه صلاحیت دادگاه بخش مستقل دیوان‌دره محدوده‌بخشداری میرانشاه مرکز دیوان‌دره تعیین وتابع حوزه قضائی دادگاه‌شهرستان سنندج ودادگاه استان کردستان میباشد.

م‌الف ۲۶۲۹۹

وزیر دادگستری

آگهی دعوت مجمع عمومی عادی بطور فوق‌العاده

بدینوسیله از کلیه آقایان سهامداران شرکت تعاونی تهیه و پخش گوشت گاو و گوساله و گاومیش تهران دعوت میشود که ساعت پنج بعدازظهر روز ۱۴ر۱ر۱۳۵۵ با در دست‌داشتن فیش سهام و کارت شناسائی عکس‌دار برای شرکت در مجمع عمومی عادی بطور فوق‌العاده در سالن اجتماعات اتاق اصناف پایتخت چهارراه ثریا روزولت حضور بهمرسانند.

دستور جلسه

۱ـ تجدید انتخاب اعضاء اصلی و علی‌البدل هیات مدیره .

۲ـ تعیین خط مشی آینده شرکت.

مرتضی طوسی

رئیس هیئت مدیره شرکت تعاونی تهیه و پخش گوشت گاو تهران

چاپ جدید

جغرافیای کامل جهان

تالیف : حبیب‌الله شاملوئی

در ۱۰۰۰ صفحه با تجدید نظر و اضافات و جغرافیای جامع ایران منتشر شد.

انتشارات بنیاد ـ میدان بهارستان تلفن ۳۰۲۰۲۵

ترم تابستانی زبان در انگلستان

«دفتر نمایندگی‌مدارس زبان انگلستان» تعدادی ازعلاقمندان زبان انگلیسی را برای تابستان سال۵۵ جهت گذراندن یک ترم کامل زبان ازسطح ابتدائی تا عالی واخذ گواهینامه به‌مدت ۱ماه، ۲ماه، ۳ ماه یا بیشتر به انگلستان خواهد فرستاد .

داوطلبان در مدارس‌رسمی زبان انگلستان ثبت‌نام‌میشوند و درخانواده‌های انگلیسی اقامت خواهند داشت.

مدارس درشهرهای: لندن، کمبریج، برایتون، آکسفورد، اکستر، بورنموس و توکی قرار دارند.

کلیه هزینه شامل: زندگی درخانواده انگلیسی (غذا،اطاق خواب و استفاده از تمام مزایای خانواده) باضافه‌شهریه‌مدرسه بااستفاده از لابراتوار زبان جمعادرماه از ۱۳۰۰ تا ۲۲۰۰تومان خواهد بود

برای کسب اطلاعات و رزرو جالطفا هرچه، زودتر به: «دفتر نمایندگی مدارس‌زبان انگلستان»، پهلوی‌بالاتر ازچهارراه امیراکرم ، طبقه فوقانی‌بانک‌ملی ایران‌مراجعه فرمائید.

ساعات کار : صبحها ۸ر۵ تا ۱۲ر۵ بعدازظهرها ۴ تا ۷ (پنجشنبه‌ها بعداز ظهر تعطیل است) .

پاسخ رئیس مدرسه عالی فنی بنام دانشجویان این مدرسه :

ماهیچوقت قول لیسانس نداده‌ایم

اخیرا عده‌ای از دانشجویان مدرسه عالی‌فنی تهران‌به نام نمایندگان این‌مدرسه، نامه‌ای به‌آن‌روزنامه نوشته‌اند که درصفحه هشتم شماره‌دوشنبه۱۸ اسفندماه چاپ‌شده‌است اینك تقاضا میشود توضیح زیررا در پاسخ به نمایندگان دانشجویان مدرسه عالی تهران چاپ کنید :

۱ـ مدرسه عالی فنی دارای چهار رشته مختلف و مجزا به نامهای برق ـ الکترونیک ـ نقشه برداری وراه وساختمان میباشد که دو رشته آن در ساختمان خیابان کاخ ودوتای دیگر درساختمان بزرگی واقع در اوایل خیابان ۴۵ متری سید خندان قرار دارد .

همچنین دارای چهار کارگاه میباشد که در حال حاضربرای تعلیمات عملی دانشجویان کافیست وعبارتند ازآزمایشگاه الکترونیک ـ آزمایشگاه برق و سیم کشی ـ لوازم نقشه برداری ـ کارگاه تعمیرات و رادیو و تلویزیون ـ وسالن نقشه کشی و فتوگرامتری . با وجود این‌لازم‌است توضیح داده شود که آزمایشگاه هاو کارگاه های این مدرسه ، با اعتباری که اخیرا تقاضا شده و درشرف اجرا است توسعه خواهدیافت و تا چند ماه‌دیگر لوازم آن به چند برابر میزان فعلی خود خواهد رسید .

۲ـ اولیاء مدرسه عالی فنی هیچوقت قول ووعده حتمی برای افتتاح دوره لیسانس به دانشجویان خود نداده‌اند .

اجازه افتتاح دوره لیسانس که دانشجویان این مدرسه‌زیاد به آن حساسیت دارند از اختیارات شورای گسترش وزارت علوم و آموزش عـالـی است . سال گذشته کـه وزارت علوم بـه دو مدرسه مشابه اجازه افتتاح دوره لیسانس داد این مدرسه هم طی نامه های مستدل و منطقی و مکررخودبرای ادامه تحصیل دانشجویان مستعد و لایق طبق شرایطی خاص از شورای گسترش وزارت علوم و آموزش عالی برای آنکه تبعیض‌نشده‌باشد تقاضای‌تشکیل دوره لیسانس نمود و اینک منتظر پاسخ آن‌وزارت میباشد تا بدانشجویان ابلاغ نماید ، اما نکته مهمتری که لازم است گفته شود اینستکه‌هدف اصلی مدرسه عالی فنی ، مطابق اساسنامه ،تربیت تکنسین‌عالی معادل فوق دیپلم‌برای‌احتیاجات صنایع کشور است زیراکشور ما در حال حاضر به تکنسین عالی خیلی احتیاج دارد .

در طی دو سالی که از عمر این‌مدرسه میگذرد‌اولیاء مدرسه بهترین برنامه آموزشی و بهترین کادر آموزشی ممکنرا فراهم آورده است و ازاینجهت خـالی غنی میباشد .

۳ـ مدرسه عالی فنی بواسطه استفاده از ساختمان هـای اجاره‌ای موقتی‌نشده است بوفه و سلف سرویس خالی مجهز و سالن های ورزشی مناسب ترتیب دهد .

فعلا از یک بوفه محدود استفاده میکند و مدرسه در نظر دارد با گرفتن ساختمان بزرگتر و دریافت اعتبار کافی بوفه و سلف سرویس کاملتری تاسیس نماید .

۴ـ واگذاری امور مدرسه به وزارت آموزش و پرورش در سطح بالاتر دولتی انجام گرفته است و الحق وزارت آموزش همچنین توجه به توفیق بیشتر این مدرسه دارد و وزارت علوم و آموزش عالی هم بـر تعلیمات مدرسه نظارت داردو خط مشی مدرسه بهیچوجـه تغییر نخواهد کرد .

۵ـ انضباط و رعایت‌مقررات آموزشی و ترتیب حضور و غیاب بطور خیلی جدی در این مدرسه اجرا میشود ومدرسه قصد ندارد دیپلم بسوادی و نمره بیخود بهیچ دانشجویـی بدهد .

اخیرا عده‌ای دانشجو کـه تعداد ساعات غیبت آنان از یک چهارم‌تعدادساعات‌تحصیلی ترم تجاوز کرده بود طبق‌آئین نامه مدرسه‌برای یک ترم‌محروم شده‌اند .

۶ـ در خاتمه لازم است گفته شود که مدرسه عالی فنـی دوسال است که عملا تاسیس شده و البته بی عیب و نقص نیست و هنوزنواقصی داردکه در صدد رفع آنها میباشدولی آنچه راکه بخوبی انجام داده است برنامه و کادر آموزشی خیلی قوی‌وتوام بایک مقررات جدی است .

رئیس مدرسه عالی فنی ـ دکتر حسن شمسی

الو، اطلاعات؟

مشکلات خود را با «اطلاعات» در میان بگذارید :

تلفن : ۳۲۸۲۷۷ هر روز باستثنای (پنجشنبه‌ها) از ساعت شش تاهشت و نیم بعد از ظهر .

★ الو، من‌بکتاش هستم:

بعد از چند سال کـه تقاضای تلفن‌دادم بامیدآنکه مستاجرم خانه را تخلیه‌کند و من تلفن را در منزل نصب کنم. حال که تلفن من‌آمده مستاجرم خانه را تخلیه نمی کند از طرفی شرکت تـلفن اعلام کرده تادو سال حق فروش‌تلفن‌رانداریم. تکلیف من چیست؟

★ الو، من عزیز کریمی‌هستم:

حدود پنجسال‌پیش‌شهرداری قم تعهدی با یك شرکت خصوصی برای شرکت اتوبوسرانی منعقد کرد. دو سال پیش مدت قـرارداد منقضی شدو تاکنون‌شرکت واحد اتوبوسرانی در قم‌دایر نشده. توجه شهردار و مسئولان امر رابابن موضوع جلب میکنم ضمنا تعداد تاکسیها در قم کم است‌و مردم از اینجهت ناراحت هستند محل لوله‌کشی آب‌را هم در بعضی از نقاط قـم اسفالت نکرده‌اند ومردم‌در ناراحتی بسر میبرند.

★ الو، من‌عامر شکری‌هستم:

در یك سفارتخانه‌ای کار میکنم. چرا کارمندان و خدمتگذاران سفارتخانه ها را بیمه نمیکنندوچراوزارت کار در این باره دخالت نمیکند؟

★ الو،من‌غلامعلی‌زاگلی‌هستم!

من ساکن‌ازگل شمیران هستم و از کثیف‌ترین آب آشامیدنی استفاده میکنم . از آب رودخانه ساکنان‌این منطقه استفاده میکنند ، در حالیکه آب لوله‌کشی‌تهران از این محل‌رد‌میشود .توجه سازمان آب تهران را به خواسته اهالی‌این‌منطقه‌جلب میکنم.

★ الو ، من یکی ازاستادان دانشگاه تربیت معلم هستم ،

بااینکه اواخراسفندماست و چند روزی بیشتر به‌آخر سال نمانده ، متاسفانه از پاداش آخرسال‌وحتی حقوق اسفند ماه استادان دانشگاه تربیت معلم خبری نیست ، بجا است در اینمورد اقدامی بشود.

★ الو، من دکتر ناصرالدین باشاد، استاد دانشگاه تهران هستم:

حسب‌المعمول از خیابان آق اولی بسمت بیمارستان پهلوی با اتوبوسهای سبز ۵ ریالی شماره ۸۳۴ بـه رانندگی آقای محمد اکرمی امروز صبح عازم بودم در حالیکه اتوبوس مملو از مسافر ایستاده و نشسته بود. چون در صندلی عقب‌نشسته بودم احساس خفگی کردم. دودفوق‌العاده‌ای‌داخل‌اتوبوس راپر کرده که‌اززیرصندلی بداخل اتوبوس نفوذ کرده توجه مسئولان امر را دراین زمینه جلب میکنم.

معاینه بیمه‌یی !

من به یکی از پزشکان بیمه مراجعه کردم ، بعد از معاینه، وقتی مشغول‌نوشتن نسخه‌بود بیاد دفترچه بیمه‌ام افتادم و با معذرت خواهی‌از دکتردفترچه بیمه را روی میزش گذاشتم‌تا دستور دارو رابرنسخه خود ننویسد بلکه روی دفترچه بیمه من مرقوم دارد .

پزشک یکمرتبه متوحش شد و سر من داد کشید که چراز اول نگفتی بیمه هستی تا من ترا «بیمه‌یی» معاینه کنم !

حمید ادبی

خانه‌ام را اجاره نمی‌دهم !

من از اول سال ۵۵بمدت دو سال به یکی از شهرستانهـا منتقل‌میشوم ولی جرات‌نمیکنم خانه ویلائی خود را که در جاده قدیم شمیرانات بالاتر از سه راه ضرابخانه قرار دارد به اجاره بدهم ، چون میدانم بعد از بازگشت از ماموریت ، مستاجر حاضر نمیشود خانه مرا تخلیه کند در صورتی که اگر برای تخلیه منزل تضمین قانونی وجود داشته باشد ، ویلایم را با حداقل قیمت‌اجاره خواهم داد ، اما با وضـع موجود ترجیح میدهم خانه را خالی بگذارم و به‌اجاره ندهم !

کریم مقدسی

بدی آب و هوا

وزارت راه و ترابری قـرار بود فوق‌العاده‌بدی آب و هوا و مزایای شغلی کارمندان راتا آخر اسفند ماه پرداخت کند ، اما طبق‌دستورالعملی که اخیرا صادر کرده‌ازپرداخت آن‌سرباز زده است ، چرا؟

خوش‌بین

نامه‌های کوتاه

استاد و دانشجو

بعضی از استاد نما هائی که با پشتوانه مدرك تحصیلی و گذراندن دوره های تخصصی درغرب ، میخواهند دردانشگاه های ما فخر فروشی کنند ، بزرگترین لطمه را به دانشجو میزنند ، همین استاد نماهـا هستند که دانشجو را بیسواد بار می‌آورند ؟ نشستن پـای صحبت‌این‌استادها که‌محفوظات و مدارك تحصیلی خود را به رخ دانشجو میکشند چه‌دردی از دانشجو دوا میکند ؟

فائقه ابراهیم بی‌پروا

مدرك و دانشجو

مقررات استخدامی‌حکم میکند که دانشجو مدت چهار سال وقت خود رابرای گرفتن‌مدرك لیسانس که خالی از هرگونه محتوای علمی و معنوی است هدر دهد . در دانشگاه ها به دانشجویان جز یکمشت واژه های فرنگی و اصطلاحات‌مبهم و گنگ‌چیز دگری یادنمیدهند. در نتیجه دانشجو درس را فقط برای نمره‌آوردن وگرفتن مدرك لیسانس میخواند ،چون در آینده از او همین را می‌خواهند .

غلامعلی شهابی : دانشجو

رفتاررانندگان اتوبوس

اغلب رانندگان اتوبوس هـا رعایت ادب‌ونزاکت را نمیکنند و برخورد های ناهنجاری بـا مسافران دارند ، تا جائی که شخصت هیچکس را در نظـر نمیگیرند . معلوم نیست علت این امر بستگی به تربیت غلط خانوادگی آنان دارد یا محیط کاری باعث بـوجود آمدن این شخصیت نامطلوب در آنان میشود ؟

غلام محمد مهربان

مهاجرت به تهران

آقای محمد حیدری درصفحه اطلاعات و مردم مقاله‌یی‌نوشته بود تحت عنوان «تهران‌نفرس گرفته است» . من کاملا بـا عقیده ایشان موافقم و معتقدم طراحان شهری و مسئولین‌امر باید مبارزه شدیدی با هجوم‌ـ آوری شهرستانیها به تهران بکنند . این مساله مربوط به مرزهای کشور هم‌میشود چون در حال حاضر عده زیادی از طریق افغانستان و پاکستان به ایران می‌آیند و بکارگری در شهرها میپردازند ، باید جلوی کوچ این گروه های‌خارجی‌هم گرفته شود .

محمد مهربان

ارزش مدرك تحصیلی

اگر محط دانشگاه از نظر تعلیم و تربیت تا این اندازه مورد انتقاد است و دانشجو را بیسواد بار می‌آورد ،پس چرا موسسات‌دولتی تمام‌ضابطه های ترفیع و پیشرفت اداری را برا ساس‌مدرك تحصیلی‌قرار داده‌اند ؟

رسول کاظم

اطلاعیه

بدینوسیله باطلاع صاحبان کالای کشتی ژاپن بر

(JAPAN BEAR)

سفر ۲۶ میرسانان که کشتی مزبور در تاریخ ۸ مارس ۱۹۷۶ مطابق با ۱۸ اسفند ماه ۱۳۵۴ وارد بندر بوشهر گردید. و دوبه‌های محمولات خرمشهر و بندر شاهپور را در بندربوشهر تخلیه‌نمود. لطفا برای اخذ ترخیصیه‌وکسب‌اطلاعات بیشتر به نماینده شرکت پاسیفیك ـ فارایست لاینز مراجعه فرمائید.

شرکت سی ،من،پاك بامسئولیت محدود تهران ، خیابان ثریا ، شماره ۱۳۰ـصندوق پستی ۱۲۲۴ تلفن هـای ۷۹ ـ ۸۲۵۰۷۶ و ۸۳۳۹۸۱

یا با شرکت سی،من،پاك در بوشهر توسط‌شرکت‌ایمیکو بوشهر

تلفن های ۲۰۶۵ ـ ۲۰۶۴ تماس بگیرید .

آگهی دعوت مجامع عمومی سالیانه وفوق‌العاده شرکت خدمات فنی آی . تی . تی (سهامی خاص)

مجامع عمومی عادی سالیانه و فوق‌العاده شرکت‌خدمات‌فنی‌آی .تی.تی (سهامی خاص) در تاریخ دوشنبه ۱۶فروردین ۱۳۵۵ (۵آوریل ۱۹۷۶) به ترتیب در ساعات ۱۱ و۱۲ صبح در محل شرکت واقع در تهران خیابان شاه‌عباس کبیر شماره ۱۵ تشکیل‌می‌شود از سهامداران شرکت تقاضا مـی شود در روز و ساعات مقرر در مجمع حضور بهمرسانند.

دستور جلسه بقرار زیر میباشد :

الف ـ مجمع عمومی عادی‌سالیانه :

۱ـ استماع گزارش هیئت مدیره و بازرسان شرکت در مورد ترازنامه و حساب سودو زیان سال ۱۹۷۵ .

۲ـ تصویب ترازنامه و حساب‌سودو زیان سال ۱۹۷۵ .

۳ـ تجدید انتخاب هیئت مدیره .

۴ـ انتخاب بازرسان شرکت.

۵ـ تعیین روزنامه کثیرالانتشار.

۶ـ مسائل متفرقه .

ب ـ مجمع عمومی فوق‌العاده .

۱ـ اتخاذ تصمیم طبق ماده ۱۴۱ قانون تجارت

مدیرعامل شرکت خدمات‌فنی آی. تی. تی. (سهامی خاص)

اولین زن ایران

دکتر مریم میرهادی نویسنده ومدیر روزنامه و مجله ندای‌زنان اولین زنی است که از پانزده سال قبل تاکنون در سایـه شاهنشاه آریامهر در کنفرانسهای بهداشت سلطنتی بین‌المللی جهان شرکت نموده اینک هم بنابدعوت قبلی به کنگره ایستبرن انگلستان رهسپار است.

دیدار نوروزی

از ساعت پنج تا هفت پس از نیم روز دوشنبه دوم فروردینماه سال ۲۵۳۵ شاهنشاهی در محل دفتر واقع در خیابان نادری ـ کوچه شاهرخ ـ شماره ۳۱ با دیدارنوروزی دوستان و یاران سرفراز خواهم بود.

محسن ـ پزشکپور

آگهی دعوت

از شرکاء شرکت اسحق پوروشرکاء با مسئولیت محدود دعوت میشود که در جلسه مجمع عمومی ای‌که در ساعت ده صبح روز ۲۵ر۱ر۱۳۵۵ در محل شرکت تشکیل میگردد حضور بهمرسانند دستور جلسه افزایش سرمایه‌و تغییر نام و سایر اصلاحات و تغییرات مورد لزوم.

نایب رئیس هیئت مدیره. اسحق اسحق‌پور

شب عید، تهرانی ها ۵ هزار تن شیرینی و آجیل مصرف می کنند

گیک زیبا محصول کاریک کارگاه شیرینی پزی معروف تهران است . تهرانی‌ها امسال عید بطور سرسام‌آوری شیرینی مصرف میکنند

در ایام عید ازهرچیز میتوان گذشت به جز گل و شیرینی و آجیل . این سه نوع کالادر ایام عید بالاترین رقم فروش را چه درتهران‌وچه درشهرستانها بخود اختصاص میدهند .

خرید شیرینی و آجیل شب عید معمولا از بیست و پنجم اسفند ماه شروع میشود ، از هم‌اکنون در مغازه های‌شیرینی فروشی و آجیل فروشی جای سوزن انداختن نیست .

در تهران حدود یکهزارمغازه شیرینی فروشی وجود دارد .

شیرینی فروشی های تهران امسال هرکدام در ایام عید به تقریب بین دو تا بیست و پنج تن شیرینی میپزند و عرضه میکنند . جالب اینکه این‌مقدار شیرینی ظرف سه یا چهار روز ازمغازه‌شیرینی فروشها به‌اتاق میهمان‌خانه تهرانی ها انتقال پیدا میکند .

امسال عید پنج هزار تن شیرینی تهیه میشودودراختیار مردم قرارمیگیرد. مجیره بندی، رئیس صنف اتحادیه کافه‌قنادی های‌تهران میگوید :هجوم‌مردم برای خرید شیرینی و آجیل به مغازه های شیرینی فروشی آغاز شده است .

امسال قیمت انواع شیرینی هرکیلو بین هشتاد تا ۲۴۰ریال در نوسان است .

امسال یکی از اقلام نسبتا کمیاب آجیل در تهران تخمه ژاپونی است . امسال تهرانیها نسبت به سال گذشته روی خوش برای خرید آجیل‌نشان نمیدهند .

سال گذشته مصرف آجیل‌در تهران ، ده هزار تن بود . قیمت آجیل مخلوط درتهران با سال گذشته تفاوتی نداردو همان کیلوئی دویست ریال خواهد بود . امسال نیز ده هزار تن آجیل برای شب عید تهرانها تهیه شده است .

ـ ل همچنین در شیرینی فروشها از گرانی خبری‌نیست و مامورآن نرخها را زیر نظر دارند .

گارگاه های شیرینی پزی در تهران شب و روز باز است ،در این کارگاه‌ها ، دهها شیرینی‌پز وکارگر کار میکنند تا بموقع‌پنج هزار تن شیرینی شب عیدتهرانیها را آماده کنند .

سبزی پلو باماهی سفره‌سنتی شب عیدرارنگین میکند

در بساط ماهی فروشهای تهرانی انواع ماهی شب عید بفروش میرسد و نرخها در فروشگاه های آزاد گران است .

سبزی پلو ماهی از غذاهایی است که صد درصد باید سفره شب عید تهرانیها را رنگین کند . این غذای ایرانی طرفداران فراوانی دارد و شب عید خوردن آن بصورت یک سنت و رسم درآمده است .

امسال ماهی شب عید تهران تامین شده است . سهمیه شب عید فروشگاه های تعاونی شهر و روستای تهران یکصد تن ماهی سفید و ۲۵۰ تن ماهی کفال و ماهی کپور است .

همچنین سهمیه ماهی شصت و پنج عامل فروش شیلات پانصد تن ماهی کفال و کپور است . امسال بطور کلی شیلات یک هزار تن ماهی برای شب عید تهرانیها پیش‌بینی کرده است . امسال همچنین روی نرخ ماهی نیز کنترل بیشتری خواهد شد .

خانمهای تهرانی از هم‌اکنون در صدد تهیه ماهی شب عید هستند و انبوه خریداران ماهی را میتوان در برابر فروشگاه های شیلات ، شرکت های تعاونی ، و مغازه های حاشیه اسلامبول مشاهده کرد .

شیلات آخرین نرخها را برای ماهی شب عید در تهران بشرح زیر اعلام کرده است :

ماهی آزاد (سوف) کیلوئی ۱۵۰ ریال، ماهی کفال کیلوئی ۸۸ ریال و ماهی کپور کیلویی ۷۷ ریال . اما نرخ شیلات در بیشتر فروشگاه های آزاد رعایت‌نمیشود و در حال حاضر ماهی آزاد دانه‌ای هفتصد تا هزار و چهارصد ریال فروخته میشود .

یک خانم تهرانی که خریدار ماهی شب عید است میگوید : ماهی سفید کمتر از انواع دیگر ماهی وجود دارد ، البته قیمتها نیز گران است و دراینجا بایدکمیته مبارزه با گرانفروشی‌برای‌کوتاه کردن دست گرانفروشان وارد عمل شود .

«هفت‌سین» امسال تهرانی‌ها استثنائی است

چیدن سفره «هفت سین»یکی از زیباترین سنت های عید نوروز است . در شب عیدو بهنگام تحویل‌سال کمترخانه‌ای را میتوان یافت که در آن‌بساط هفت سین برپا نباشد .

امسال تهرانیها زودتر از سال پیش برای فراهم آوردن سوروسات «هفت‌سین» دست بکار شده‌اند . اما جالب‌است که بدانید «هفت سین» دراصل هفت «شین» بوده است و هنوز هم در بیشتر خانواده های اصیل ایرانی (زرتشتی) بجای سفره هفت‌سین سفره «هفت‌شین» پهن میشود .

اصولا کلمه هفت نزدایرانیان مقدس بوده است و نیاکان ما عقیده داشتند ، «اهورامزدا» شش وزیر بزرگ داشته که آنها را مقدسان جاودانی می گفته‌اند .

اسامی ماه های بهمن ، اردیبهشت، شهریور،سپندارمزد (اسفند) ، خرداد و مرداد از نام این شش وزیر گرفته‌شده است . اهورامزداوشش وزیر وی برای ایرانیان هفت مرد خردمند بشمار می‌آیندوبهمین جهت عددهفت نزد ایرانیان مقدس و احترام آمیز است .

بهترین هفت سین که درقدیم مرسوم بوده عبارتست از سیم (نقره) ، سکه ، سنبل ، سبزی، سیب ، سنجد و سماق .

این هفت سین اکنون به ، سرکه ، سماق ، سمنو ،سبزه، سنجد ، سبزی و سکه تبدیل شده است .

همچنین معمول‌است کهبرسر سفره هفت سین نان سنگک خشخاشی ،گل ،ماهی ،اسپند، آجیل چهارشنبه سوری ، شیرینی ، آب ، قرآن کریم ، و نارنج بگذارند .

ازصبح یکشنبه اول فروردین سال ۲۵۳۵ برنامه مخصوص عید

سینما حافظ

(نمایش دهنده محصولات استثنائی سینمای هند)
اثری که‌در ایام نوروز تماشای آن‌بهترین سرگرمی است برای تمام خانواده‌ها

راجندر اکمار ـ هما مالینی
مالا سینها در فیلم رنگین ـ ایستمن کالر
دنیای طلائی
موزیک از: نوشاد

صاحبان ضنایع وبازرگانان کشور
الاخاء
تنها مجله عربی زبان ایران
ازگروه نشریات موسسه اطلاعات
باداشتن نمایندگی در ۲۱ کشور عربی،
روزهای شنبه منتشر میشود

همین‌جا دست نگهدارید واین آگهی را با دقت بخوانید
«ژاک‌دوفیلو» محبوب‌ترین‌کمدین فرانسه که دنیائی را خنداندە است با آخرین کمدی جنجالی خود دارد بتهران می‌آید

ازامشب برنامه نوروز فقط
سینما دیاموند

ژاک دوفیلو
بزرگترین کمدین سینمای فرانسه بار دیگر در نقش ژنرال پوتیلیونه
ژنرال دست نگهدار
رنگی

گیشه سینمادیاموند ازهم‌اکنون رزرو بلیط را شروع کرده‌است .
سانسها ۱۵ر۱۱ صبح ۴۵ر۱ـ ۳۰ر۳ـ ۳۰ر۵ـ ۳۰ر۷ـ ۴۵ر۹ بعدازظهر

ازفردا صبح برنامه نوروز فقط سینماهای
سانترال ـ ریولی

- شیرین‌ترین ـ قشنگترین وبهترین فیلم نورمن ویزدام : شیر فروش
- خنده دارترین ـ وکمدی ترین فیلم نورمن ویزدام : شیرفروش
- باعاطفه‌ترین‌ومهربانترین چهره سینمای کمدی انگلیس : نورمن ویزدام

دنیای کمدی سینما دو چهره محبوب ودوست داشتنی دارد: چارلی‌چاپلین و نورمن ویزدام ونوروز امسال‌نورمن ویزدام باقشنگترین فیلم خود «شیرفروش» درسینما های ریولی وسانترال منتظر شما و بچه های شما میباشد.

قوی‌ترین فیلم نوروز امسال را برای شما رزرو کرده‌ایم .

ازفردا صبح ـ مهیج ترین برنامه نوروز فقط در
سینما رادیوسیتی

دوهنرپیشه محبوب و مشهور سینما برای اولین‌بار دراین‌اثرپر قدرت هنرنمائی کرده‌اند

همه روزه برای رزرو بلیط به گیشه سینما رادیوسیتی مراجعه فرمائید .

دندانپزشکان ودانشجویان دندانپزشکی درمیز گرد اطلاعات

وسایل دندان پزشکی را ارزان کنید

کادر آموزشی دانشکده های دندانپزشکی کافی نیست

درایران برای هر بیست هزار نفر یك دندانپزشك وجود دارد

درحالیکه روزبروز برتعداد دانشکده های دندانپزشکی در سراسر مملکت افزوده میشود، اغلب دانشکده های پزشکی باکمبود کادرآموزشی متخصص و ورزیده مواجه است .

در نشستی که چندتن از دندانپزشکان ، مسئولان آموزشی و نمایندگان دانشجویان دانشکده دندانپزشکی دانشگاه ملی با خبرنگار روزنامه اطلاعات داشتند . پیرامون مسایلی که جامعه دندان‌پزشك با آن روبروست بحث و تبادل نظر کردند .

شرکت‌کنندگان درمیزگرد ضمن گفتگودرباره مسائل دندانپزشکی موضوع برنامه‌ریزی دراین رشته را موارد بحث قرار دادند .

شرکت کنندگان در میزگرد دندان پزشکی اطلاعات . از راست بچپ: دکتر کاظم مهرداد ، دکتر سیروس اعتصام یزدانی ، دکتر علی‌اکبر بهرمان ، دکتر فریدون فرزین و سیاوش ناظری و سعید قائمی نمایندگان دانشجویان‌دندانپزشکی دانشگاه ملی .

دکتر «سیروس‌اعتصام یزدانی» معاون‌آموزشی‌دانشکده‌دندانپزشکی دراین مورد میگوید:

درحال حاضر اکثر گروههاو طبقات مردم از بیمه درمان دندان پزشکی برخوردارندو بزودی نیز تمام مردم ایران زیر پوشش‌بیمه درمانی قرار میگیرند.

★ چگونگی استفاده از بیمه ونحوه‌ارائه سرویس آن نه تنها باید بعموم آموزش داده شود بلکه مورد تجدید نظر نیز قرار گیرد.

در سیستم‌کار بیمه ، دندانپزشک، پزشک ، داروخانه، بیمار وکادر اداره کننده ، مثل زنجیری متصل بهم قرار گرفته‌اند ، بنابراین هر کدام‌ازاین افراد در وظیفه‌خویش قصور کنند . نظم و هماهنگی کار بهم می‌ریزد.

توجه به بیمار

دکتر اعتصام می‌افزاید: بیماران بایداین‌واقعیت را بپذیرند که‌هیچ دستگاه تازه تاسیسی ، خالی از نقص نیست و برای بهبوداحتیاج بازمان دارد، از سوی دیگر ، سازمان مسئول بیمه نیز که حساس ترین نکته در گروکار آن است . باید طوری عمل کند که جای هیچگونه نارضایتی باقی نگذارد ، در غیر این صورت ، هرگونه تدبیری که برای درمان رایگان بیماران صورت گیرد ، با شکست مواجه خواهد شد.

زیرا جسته و گریخته میشنویم که پرداخت صورت حساب داروخانه ها از سوی بیمه مدت هابه تعویق می افتد . دندان پزشکو آزمایشگاه‌نیز همین گلایه رادارند ودراین میان بیمار هم حس میکند توجه لازم به اونمی شود و پزشک را مقصر می داند،در حالیکه اگر بیمه تسهیلات بیشتر دراختیار پزشکان قراردهد آنها بادلگرمی‌سرویس بهتری‌ارائه میدهند.

گرانی وسایل

دکتر علی‌اکبر بهرمان سرپرست دانشکده دندانپزشکی‌درباره هزینه دندان‌پزشکی می‌گوید:

در حال حاضر در ازاء ۲۰ هزار نفر بیمار ، فقط یک دندان پزشک وجوددارد. در حالیکه‌این رقم باید یک دندانپزشک دربرابر سه هزار بیمار باشد واین در صد قابل توجهی است.

باتوجه به این کمبود ووقت وانرژی که یک دندانپزشک باید برای معاینه ودرمان بیمارانش صرفکند وبادر نظر گرفتن‌اجاره بهائی که برای یک مطب باید بپردازد وبزیت یک دندان پزشک بیش از سایر اطباء میشود.

از آن مهمتر ،گرانی وسایل ودواروهای مورد احتیاج دندان پزشک است که متاسفانه روز به روز گرانتر میشود.

از همین روی دندان پزشک هاباید‌از حمایت دولت برخوردار شوند، همچنین کنترل بیشتری روی شرکت های وارد کننده و فروشنده وسایل دندانپزشکی صورت گیرد.

دکتر «فریدون فرزین» رئیس سابق دانشکده دندانپزشکی و رئیس بخش تشخیص بیماریهای دهان‌ضمن تائید صحبت های‌دکتر بهرمان ، میگوید:

« کار یک دندانپزشک ترکیبی است از هنر، علم و فن. بنابراین اگر بادقت‌نظرهمراه نباشد، تولید اشکال خواهد کرد.

● از سوی نظام پزشکی که‌تنها مرجع قابل قبول و قابل اعتماد پزشکان است حداقل و حداکثر نرخها تعیین شد و دندانپزشکان هم پذیرفتند ولی در اکثر کشور ها برای حفظ حرمت طبیب و ارزشی که کارش‌دارد حق‌العلاج دندانپزشکان‌راازیک حدمشخصی پائین‌تر نمی‌آورند .

دکتر «کاظم مهرداد» دانشیار دانشکده دندانپزشکی و رئیس بخش اطفال ، میگوید درسال های اخیر ، توجه مردم به بهداشت بیش از پیش شده‌است.

از سوی دیگر بااقدام وزارت آموزش و پرورش‌بوسیله تغذیه رایگان کمبود مواد لازم برای بدن اطفال جبران شده است اما اگر وزارت آموزش و پرورش در مورد موادی که برای‌تغذیه رایگان باید بکودکان داده شود نظر جامعه دندانپزشک را نیز در نظر بگیرد کمک بزرگی به سلامت کودکان می‌کند .

ترست که تخصصی کافی دیده باشد در تامین این هدف ، وزارت علوم و دولت ، باید ترتیبی بدهند که دانشجویان علاقمند به‌ادامه تحصیل‌بااستفاده از تسهیلات‌بیشتر به‌خارج‌بروند.

سیاوش ناظری «نماینده‌دانش‌جویان سال پنجم می‌گوید : پیشنهاد میکنم ، سازمانی تشکیل شود ،که درمورد پذیرش‌دانش‌جویان رشته دندان پزشکی و پزشکی آن گروه‌از دانش‌آموزان قبول شده درآزمون عمومی‌تست سلامت روحی و جسمی شوند.

البته این کار را در دوره راهنمائی نیز میتوان انجام داد .

نتیجه گیری

شرکت کنندگان در این میز گرد ، در پایان بحث چنین‌نتیجه گرفته .

۱ـ درمناسبات‌حسنه بین پزشکان و بیماران نقش وسایل ارتباط جمعی بسیار پراهمیت است .

۲ـ اولیاء امور باید سعی کنند، با تربیت متخصص کافی، مسئله کمبود دندان پزشک را جبران کنند .

۳ـ دولت باید برای تکمیل کادرآموزشی مراکز دانشگاهی ، افرادی را به خارج بفرستد.

ادامه تحصیل

سعید قاسمی «نماینده دانش‌جویان سال ششم دندان‌پزشکی میگوید :

درو هله اول کسی که پس‌از شش سال تحصیل طبابت ، به جامعه وارد میشود بیش از هر چیز طالب احترام‌وجلب اطمینان ازسوی مریض هاست .

بهمین جهت ، پزشکی موفق

نیروی دریائی شاهنشاهی

آگهی استخدام «اعزام به‌خارج»

نیروی دریائی شاهنشاهی برای تکمیل‌کادر درجه داری خود تعدادی داوطلب بامدرك‌قبولی سوم‌متوسطه‌یا«پایان دوره راهنمائی» استخدام وپس ازموفقیت درآزمایشات جهت طی دوره بخارج‌ازکشور اعزام مینماید .

داوطلبینی که سن آنها بین ۱۵ تا ۲۰ سال تمام می باشد می توانند همه روزه با در دست داشتن آخرین مدرك تحصیلی و اصل شناسنامه و یك‌قطعه عکس ۴×۳ بمعاونت پرسنلی نیروی‌دریائی شاهنشاهی واقع در طهران خیابان سپهبدزاهدی‌بالاتر ازبیمارستان‌آپادانا (مدیریت استخدام)و یابه‌پایگاه ها و نمایندگی های نیروی دریائی شاهنشاهی در شهرستان های بندر پهلوی . خرمشهر . بندرعباس . بوشهر . کرمانشاه . رضائیه . اصفهان. مشهد یزد . زاهدان . کاشان . شیراز . کرمان‌مراجعه نمایند م‌الف ۱۱۳۴۱

هنگامیکه در Mothercare خرید میکنید، خانواده خوشحالی هستید.

اکنون لباسهائی برای کودکان تاسن ده سالگی موجود است

رایگان

این کوپن را هم اکنون بفرستید
تا کاتالوگ جدید ۲۱۲ صفحه‌ئی رنگی بهار وتابستان Mothercare
برایتان فرستاده شود!

هم اکنون کوپن را به نشانی زیر ارسال دارید :

Mothercare Limited, Department QA, P.O. Box 145, Cherry Tree Road, Watford, Herts, WD2 5SH, England.

نام _____
خیابان _____
شهر _____
منطقه _____
کشور _____

لطفاً با حروف چاپی درشت بنویسید

UW

* کاتالوگ رایگان با پست هوائی برای شما فرستاده میشود
* اجناس به‌قیمتشان بسیار میارزند.
* تجربه وکارشناسی Mothercare
* قیمتهای عادلانه ومناسب.
* چنانچه رضایت خاطرتان جلب نشود میتوانید قیمت کامل جنس را پس بگیرید.

Mothercare®-by-Post

همه چیز برای بانوان باردار وبرای نوزاد... و کودکان تاسن ده سالگی

زندگی و آثار: امین‌الله حسین

صدای امین‌الله حسین

نوشته: فریدون معزی مقدم
بکوشش: ارسلان ساسانی
گوینده: مظفر مقدم

مرکز پخش: فروشگاه مرکزی کانون پرورش فکری کودکان ونوجوانان
تهران. خیابان تخت طاووس. خیابان جم. شماره ۳۱.
تلفن ۸ - ۸۳۶۸۹۱
شرکت آهنگ روز وصفحه فروشی بتهوون خیابان بهلوی

از مجموعه صد اثر ایرانی برای نوجوانان

یک چهره و یک خاطره

«گل» حمیدبرمکی مرامم ریورتر ورزشی کرد!

مانوک خدابخشیان

مانوک خدابخشیان چهره آشنای ورزش تلویزیون‌است. وی در جریان بازیهای جام جهانی ۱۹۷۴ معروف شد و نام خود را بعنوان یکی از مفسران و ریپورترهای معدود رادیو تلویزیون در ورزش ایران به ثبت رساند.

خدا بخشیان همچنین در جریان بازیهای آسیایی باتفسیر بازیهای واترپلو برطرفداران گزارش‌های تلویزیونی‌ورزشی خود افزود، وی بعد از بازی های آسیایی به لندن رفت و درباشگاه «کوئینزپارک رنجر وستهام یونایتد» یک دوره مربی‌گری را گذراند.

این هفته مانوک خدابخشیان از جالبترین خاطرات خود و راه‌یافتن‌بدنیای مفسران‌ورزشی حرف میزند: «شاید درمسابقه فوتبال ایران و هندوستان‌در سال ۱۳۴۰ برگزار نمیشد من هرگز هوس ریپرتر شدن نمی‌کردم. روز هفدهم خرداد ماه آن سال گل زیبای حمیدبرمکی فریاد های هیجان انگیز عطا ـ بهمنش و اشک های شادی را که از چشمانم سرازیر شد هرگز فراموش نمیکنم.

آنروز گل «برمکی» باعث پیروزی تیم ایران شد و من آنقدر عکس برمکی را بوسیدم که اطرافیان تصور کردند مشاعرم را از دست داده‌ام. از آنروز به‌بعد و در مدت‌چهار سالی که در دانشگاه تحصیل میکردم همیشه به فوتبال فکر میکردم. بهر عنوان خودم را دردنیای توپ گرد میدیدم تا اینکه تصادفادرآزمون انتخابی تلویزیون شرکت کردم، موفق شدم و به گروه ورزشی تلویزیون پیوستم، نخستین بار که بعنوان مفسر در باره یک بازی حرف زدم پیش بینی نتیجه بازی تیم «رئال مادرید» و آژاکس (آمستردام)بود، آن روزمن پیش‌بینی کردم که تیم «رئال» باید ببرد، اما «رئال» به «آژاکس» باخت.

من همچنان بر عقیده خود متکی بودم تا اینکه بعدا اعلام شد مربی «رئال» دچار اشتباه تاکتیکی شده و بهمین علت نیز شش ماه بعد برکنار شد.

اما هیچ خاطره‌ای برای من شیرین‌تر ازخاطره گرابوفسکی بازیکن تیم آلمان‌در جریان‌بازی های جام جهانی ۱۹۷۴ نیست. این بازیها را باتفاق بهمنش و روشن‌زاده گزارش میکردم، بیشتر تلاشم این‌بود که‌مسائل فنی فوتبال را برای‌تماشاگران توجیه کنم و تا حدودی هم موفق شدم.

درجریان این بازیها بین من و گرابوفسکی‌یک نوع ارتباط بوجود آمده بود و هر نوع پیش‌بینی‌من‌در مورد‌گرابوفسکی به‌حقیقت پیوست و این امر بیش از پیش باد مرا در خاطر شنوندگان و بینندگان زنده‌نگاه داشت. وقتی که تیم «آلمان» با تیم «سوئد» مسابقه داشت پیش‌بینی کردم اگر گرابوفسکی در نیمه دوم بازی به کمک تیم آلمان‌بشتابداین‌تیم برنده‌خواهد شد.

درنیمه‌دوم‌بازی «گرابوفسکی» به میدان فراخوانده شد و آمدن او به بازی برای من و برای تیم آلمان بسیار بجا و بموقع بود. «گرابوفسکی» آمد ـ یک گل به تیم سوئدزد و تیم آلمان برنده شد. منهم بنوبه خود برنده شده بودم.

صاحبان صنایع و بازرگانان کشور

الاتحاد

تنها مجله عربی زبان ایران
از گروه نشریات مؤسسه اطلاعات
با داشتن نمایندگی در ۲۱ کشور عربی،
روزهای شنبه منتشر میشود

شرکت نفت پارس

PARS OIL CO.

سوپرجم

SUPER

DJAM

روغن موتور اتوماتیک برای تمام فصول

بدنبال برادری که در ویتنام ناپدیدشد

«روری» که ۲۸ سال دارد و به غایت هم زیبا و جذاب‌است، این روزها مقدمات سفر خود را به شرق دور فراهم میکند هدفش از این سفر ،جستجوی بسیار برای یافتن برادرش «سون فلین» است که درجنگ های ویتنام، در این سرزمین ناپدید شده است.

«روری»درحال حاضر برای بازی در فیلمی در پاریس بسر میبرد، اما فقط بدین خاطر حاضر به بازی در فیلم شده‌که به «پاریس» بیاید و با هیات نمایندگی ویتنام شمالی جهت اخذ اجازه برای رفتن‌بویتنام مذاکره کند.

«سون فلین» ـ برادر روری ـ در حین جنگهای‌ویتنام بعنوان فیلم‌بردار تلویزیون جهت تهیه فیلم از حوادث جنگ به این کشور رفته بود، اما در پی یکی ازماه‌وریتهایش‌دیگر هرگز بازنگشت و هنوز هم معلوم نشده که او کشته شده آ.که ممکن است زنده مانده باشد؟

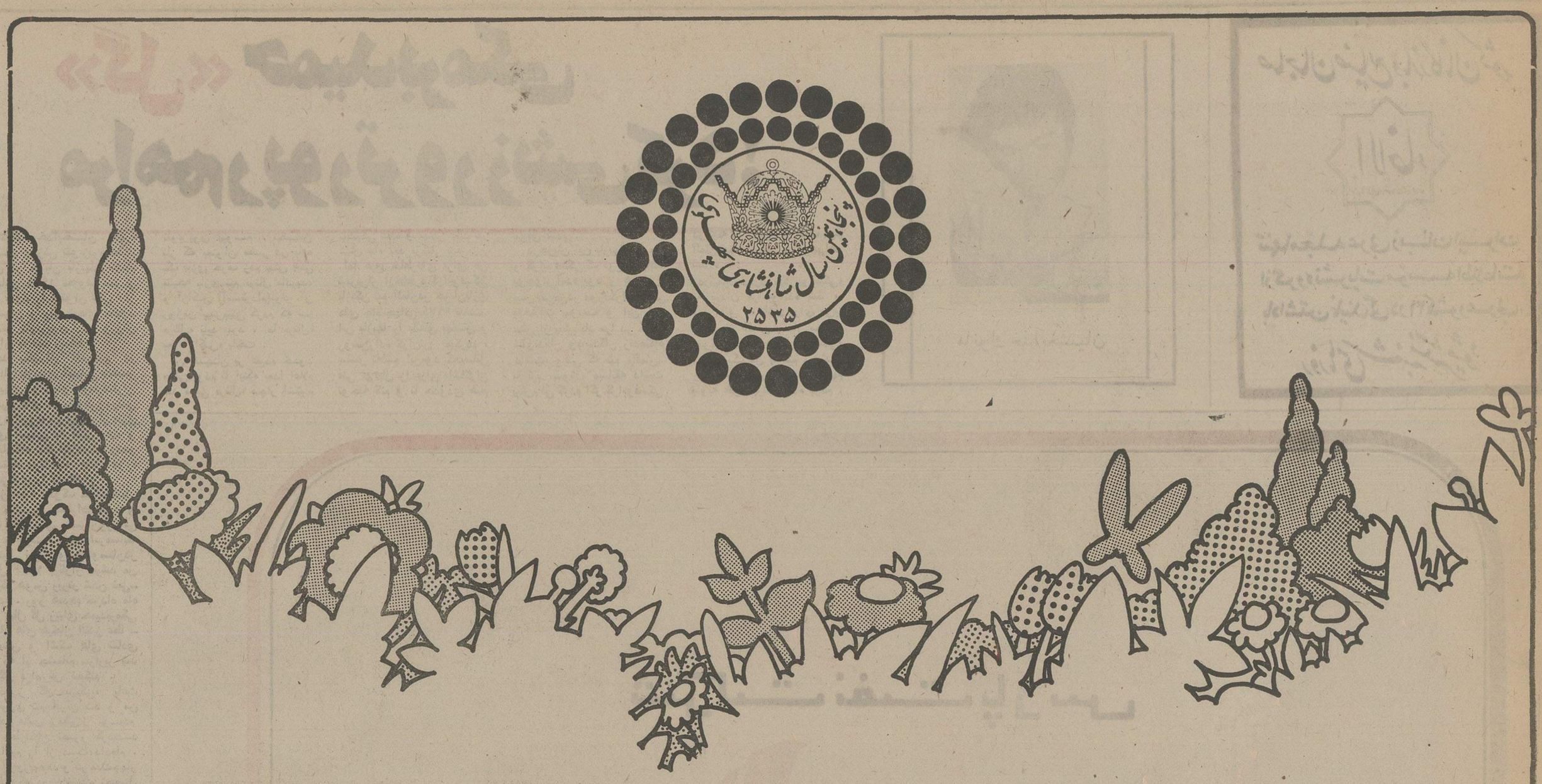

در آستانه سال ۲۵۳۵

و

آغاز آئین ملی بزرگداشت پنجاهمین سال شاهنشاهی ایران

هواپیمائی ملی ایران «هما» نوروز باستانی را به هم میهنان گرامی تبریک میگوید. «هما» که خود یکی از پدیده های برجسته دوران پرافتخار شاهنشاهی پهلوی است، آرزو دارد در سالهای آینده نیز همگام با تحولات و پیشرفتهای این دوران باشکوه، وظایف ملی خود را ادا نماید و همچنان در راه خدمت به فرهنگ، اقتصاد، هنر، مذهب، صنعت، ورزش و کلیه امور اجتماعی کشور ایران گام بردارد

هواپیمائی ملی ایران «هما»

از: ناصر نجمی

لوطی های جوانمرد از خانه تهرانی ها نگهبانی می کردند

لوطی ها گوش نانوای گرانفروش را بامیخ به دیوار کوبیدند و دیگر کسی جرات گرانفروشی نکرد!

● حاج ملك التجار بازرگان معروف نیز لوطی بود

★ لوطی ها به جنگ شب‌زنده‌داران نیمه مست رفته‌اند تا آنها را از عربده جویی بازدارند.

سخن از لوطیهاست، جماعتی که زندگانیشان در هاله‌یی از ابهام فرو رفته است ولی آنها تشکیل دسته و جماعت مخصوصی را داده بودند که در تهران گذشته در زندگی عمومی ومحلی مردم نقش موثری داشته باشند.

تهران قدیم خیلی چیزها داشت که حالا دیگر آنها را ندارد و جبر زمان به کنارشان گذاشته است تنها خاطرات و یادگار ها و رویاهایی از آنها باقی مانده ولی این خاطرات را آنها که عمری را پشت سر گذاشته و در تهران روزگاران پیش زیسته بودند در سینه حفظ کرده‌اند، لوطیها برای خیلی‌ها و از جمله نسل امروز، صورت افسانه و داستان اساطیری را دارند و درباره‌شان حرف‌های ضد و نقیضی گفته میشود بهرحال لوطیها، جوانمردان از جان گذشته و عیاران پاك باخته‌یی بودند که بسیاری از خصوصیات انسان‌های آزاده و شریف و حامیان مظلومان و ضعیفان درمانده را درخود جمع داشتند و در واقع آیین مروت و سنت‌های آزادگی و مردانگی و حمایت از مظلوم را شعار خویش میدانستند.

یک لوطی آدم رگ‌گوی بی پروایی بود که در عین سادگی و تواضع حاضر نبود زور و «کلفت» از کسی بشنود و یا حرف توهین آمیز و باصطلاح بخاطر جیفه دنیائی پیش این و آن سر خم کند و یا اینکه تملق و خوش آمد هرکس و ناکسی را بگوید، میگویند وقتی یکنفر لوطی اصیل خونش بجوش می‌آمد و رگ غیرتش تحریک میشد دیگر بر روی پای خود بند نبود و آماده بود تا هر حادثه و ماجرایی را پذیرا شود.

در تهران قدیم اگرچه هر لوطی به یک محله و یا تکیه و خیابان مخصوصی تعلق داشت ولی اکثرا دایره کارشان به آن محله‌یی که او جزء ساکنانش بود محدود نمیشد و یک لوطی یا لوطیان دیگر حمایت از مظلومان و ناموس کسانی را که در سایر محلات هم بودند جزء وظایف خود میدانستند.

سابقه تاریخی

لوطیگری در سرزمین ما سابقه طولانی دارد یک عده از این افراد را در روزگاران بعد از اسلام «فتیان» یا جوانمردان میگفتند، یکی دو قرن بعد از اسلام این جماعت را «عیاران» گفتند و عیاران همان جوان ـ مردان از خودگذشته‌یی بودند که در زابلستان و سیستان دسته مخصوصی را تشکیل داده بودند و بعدا که یعقوب لیث دعوت خود را برای استقلال خواهی شروع کرد همین عیاران بودند که در ابتدای کار پا به پای یعقوب در تمام مراحل مبارزات او پیش رفتند تا فرزند لیث توانست استقلال ایران را بدست آورد.

و بعد ها باز هم عیاران بودند که نهضت معروف (سربداریه) را در خراسان بنیان نهادند که بانی آن هم پهلوان عیاری به نام عبدالرزاق بود که عقیده داشتند حاضرند سر های خود را برفراز دار ببینند اما به ذلت و خواری در مقابل بیگانگان تن درندهند.

علایم لوطی ها

لوطی ها همانطوری که چهره مشخصی داشتند و با دیگران متفاوت بودند از جهت لباس و پوشاک و وسائلی که با خود حمل میکردند وضع متمایزی داشتند بعضی از آنها که دستشان بدهانشان میرسید، سرداری مخمل میپوشیدند. و یک جقه طلایی در زیر لبه چپ لباس خود میدوختند یک عبای بسیار لطیف و نازک نیز به روی شانه میانداختند و بعد ها ا. ماهوت انگلیسی در ایران زیاد شد لوطی ها سرداری های خودشان را با این ماهوتها میدوختند، یک عرقچین و شب کلاه داشتند که بر روی آنها خامه دوزی شده بود هفت علامت مخصوص لوطیها عبارت بود از یک زنجیر یزدی که برشال کمر می‌بستند یک دستمال بزرگ ابریشمی کاشانی یک چاقوی اصفهانی و گاهی قمه کوچک چپق چوب عناب یا آلبالو شال و گیوه تخت نازک.

خدمت لوطیها

در زمان مشروطیت و در روز هایی که مبارزه و کشمکش میان مستبدین و آزادیخواهان بشدت ادامه داشت، سیلاخورها که از یاران و افراد هواخواه مستبدین بودند و مرکزشان هم میدان اعدام (پاقاپوق) بود ضمن مخالفت هایی که با مشروطه طلبان می کردند دست به شرارت و هتاکی و زورگوئی زده و امان مردم را بریده بودند آنها درحالی که سیاه مست شده و عربده های جگرخراش از سینه می‌کشیدند با تفنگ ها و قداره‌های خود مردم را تهدید میکردند و باج و خراج میخواستند. جماعتی از این افراد همه شب پشت دروازه یاقاپوق گردآمده ضمن جیب‌بری و باج‌خواهی دست به آدم‌کشی و هتک ناموس و اعمال منافی عفت هم میزدند.

در همین موقع بود که لوطیان محلات پائین شهر خاصه گذرها و محله های پیرامون پاقاپوق گرد هم آمده و تشکیل دسته‌ای بزرگ دادند که شعارشان مثل همیشه گرفتن داد مظلومان و مبارزه با آدم کشان و زور ـ گویان بود. رهبری این لوطیان با لوطی سرشناس و زورمندی بنام روطی تقی سردم‌دار بود او که هیکلی تنومند و قدرتی زیاده از حد داشت با جماعت لوطیان به حفظ خانه ها ی مردم و حمایت از زنان و مردان پرداخته و پس از جدالها و مبارزاتی سخت جماعت سیلاخور را تار و مار کردند.

لوطیهای سرشناس تهران

از میان لوطی های قدیم تهران چند چهره دوست داشتنی و سرشناس بود که معاصرینشان خاطرات غرورآمیز و شور ـ انگیزی از عملیات آزاد منشانه آنها داشتند معروف ترین این لوطیها «لوطی صالح»، «لوطی عظیم»، «لوطی اکبرخان»، «لوطی نایب ولی» بودند.

لوطی صالح که پهلوان نامدار و معروفی بود در گذری بنام لوطی صالح که بنام خود او بود زندگی میکرد و مردی شریف، ناموس پرست و امین مردم بود.

لوطی اکبرخان پامناری لوطی بزرگوار و نوع دوستی بود که در پامنار زندگی میکرد او هم مثل لوطی صالح هم پهلوان و کشتی‌گیر و هم زورمندی بزرگوار بود که حاضر بود خویشتن را فدای خوشبختی و سعادت دیگران کند.

میگویند یکروز مردی سپید موی و خمیده به در خانه لوطی اکبر آمد و گفت لوطی سوگند میدهم به حضرت عباس و کمربند (حر) که خواهشی از تو میکنم قبول کنی وقتی آمادگی لوطی را دید چنین گفت: تصمیم دارم به عتبات بروم و چون کسی را ندارم میخواهم چشمت روی اهل و عیال من باشد، لوطی اکبر قبول کرد یکروز سرگذر ناگهان چشمش بدختری افتاد که بقچه حمام زیر بغل داشت دختر وقتی لوطی را دید بروی او خندید و قدمهایش را تند کرد لوطی اکبر مدتی با نفس خود مبارزه کرد پایداری بخرج داد ولی توفیق نیافت پس سایه به سایه دختر رفت ولی با کمال تعجب دید دختر به خانه همان پیرمردی رفت که پاسداریش باو سپرده شده بود ناگهان زانوهایش سست شد نشست و سرش را میان دستهایش گرفت و در کمال شرمندگی مدتی بهمان حال باقی ماند.

مدتی گذشت تا اینکه یک روز خبر رسید که پیرمرد در کربلا ماندنی شده است. اکبر رنگ از رخسارش پرید و در حالی که از محبت دختر در دلش طوفانی برپا شده بود بشدت پایداری نمود و لامحاله روی به مشروب آورد یک روز لوطی اکبر نزد ریش سفید محله رفت و گفت که این دختر عاشق مرد فقیری شده و چون نمی‌تواند با نداشتن پول با او ازدواج کند سخت ناراحت و نگران است ریش سفید از او یاری طلبید و لوطی اکبر با سرمایه خود هزینه عروسی دختری را که مورد علاقه‌اش بود پرداخت.

مرد فقیر در شب عروسی از اکبر دعوت کرد ولی لوطی جوانمرد در خانه نشست و مشروب میخورد و اشک می‌ریخت. لوطی اکبر تا پایان عمر به خانه های فقرا و بینوایان میرفت برایشان پول و غذا میبرد و وقتی هم که درگذشت گفتند حامی بینوایان مرد.

حاج ملك التجار لوطی معروف تهران

وقتی که کار لوطیگری در تهران رواج پیدا کرد عده‌ای از رجال و تاجرزاده ها و اعیان زاده ها که از کار های لوطیها خوششان آمده و تحت تاثیر عملیات آنها قرار گرفته بودند داوطلب آن شدند که وارد جمعیت لوطیها بشوند حاجی کاظم ملك‌التجار یکی از آنها بود که در محل بازار چهره سرشناس لوطیها به حساب می‌آید وقتی حاجی محمد پدر حاج کاظم فوت کرد و او ملقب به ملك‌التجار گردید و جانشین پدر شد، یک شب تمام لوطی های محله بازار را به خانه خود دعوت کرد و ضیافت بزرگی داد و بعد از شام بالحنی تاثرآلود به لوطی های حاضر در مجلس گفت من با کمال تاسف باید همکاری خودم را با شما قطع کنم چون حالا شغلی به من رجوع شده که دیگر وقت آنرا ندارم در کنار شما باشم ولی روح من همیشه نزد شما است و از اقدامات جوانمردانه و تلاش های شما جانا و مالا پشتیبانی میکنم اگر شما با این کیفیت باز هم مرا جزء خودتان میدانید مایه افتخار من است ولی عموم لوطی ها ضمن تقدیر و ستایش از او مستقیما گفتند توازمایی و ما از تو منبعد مابیشتر از سایرین باید احترام مقام ترا محفوظ داریم ما دیگر از تو توقع همکاری نداریم و همان اتحاد معنوی تو برای ما کافی است.

یکی از کارهای لوطی ها مبارزه با گران فروشی و اجحاف و تعدی فروشندگان بود. در تهران آن روزگار عده‌یی از نانواها سخت گران فروشی می کردند، ولی سر و صدا و دادخواهی مردم بجایی نمی رسید، یک روز در حالی که مردم دل پرخونی از نانوا های متعدی داشتند به لوطی های بازارچه مراجعه کردند وقتی لوطیها دادخواهی اهل محل را شنیدند بطرف نانوا های اجحاف کننده روی آوردند و یکی از لوطیها نانوا را از دکان بیرون کشیده گوشش را روی دیوار گذاشت و با یک میخ آنرا بدیوار دوخت و فریاد برآورد بخدا سوگند اگر از فردا نرخ نان را ارزان نکنید هرچه گوش نانوا در این محله هستند سوراخ میکنم و نتیجه آن شد که دیگر کسی جرئت گران فروشی نکرد.

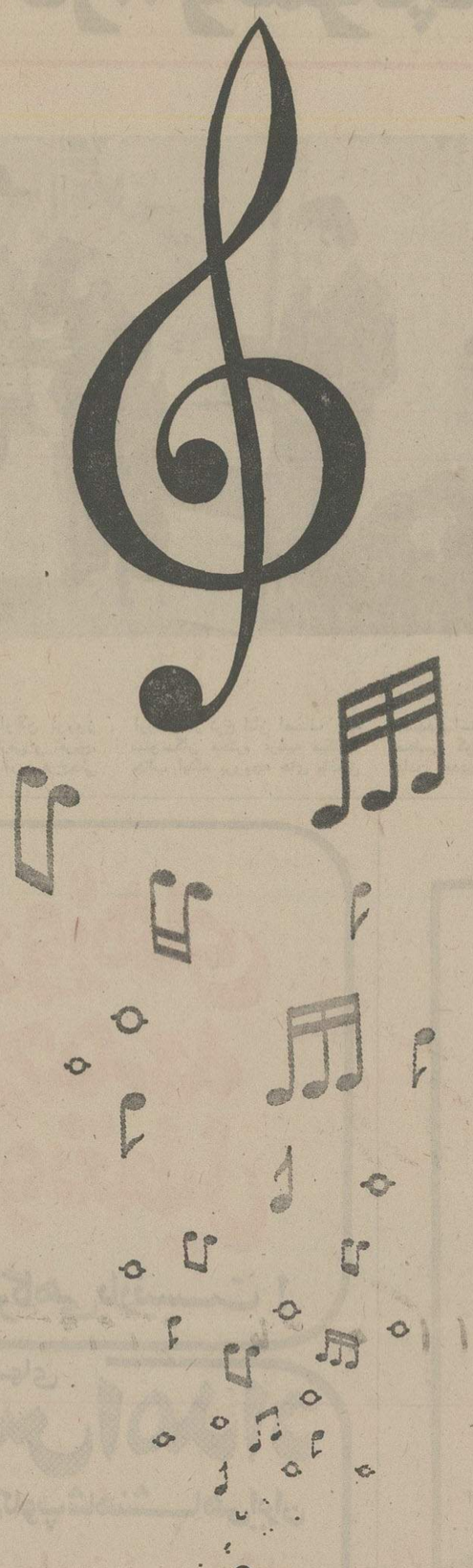

جنبش ملی نیکوکاری

دعوت از آهنگسازان کشور

بدینوسیله، ساختن آهنگ «جنبش ملی نیکوکاری» را بین آهنگسازان کشور بمسابقه میگذارد.

این آهنگ باید با توجه به اهداف انسانی جنبش در زمینه تقویت روح نیکوکاری و تشویق اقدامات خیر در جهات معنوی و مادی و با الهام از فرهنگ و موسیقی ملی ایران بنحوی ساخته شود که در کلیه زمینه‌ها، اعم از فیلم، پخش رادیوئی و اجرا در برنامه‌های مختلف قابل استفاده بوده و زمان آن بین ۳ تا ۴ دقیقه باشد.

سازنده بهترین آهنگ مبلغ ۵۰۰ هزار ریال جایزه نقدی دریافت خواهد داشت و به نفرات دوم و سوم نیز بترتیب مبلغ یکصد هزار ریال و پنجاه هزار ریال جایزه داده خواهد شد.

بدیهی است که در این مورد، جایزه نقدی و مادی تحت الشعاع عظمت معنوی و اهمیت خدمتی است که آهنگساز از نظر پرداختن به یك اقدام والای انسانی انجام میدهد و آرمان های والای جنبش ملی نیکوکاری را در یك آهنگ ملی متجلی می‌سازد.

حداکثر مدت برای شرکت در مسابقه آخر وقت اداری روز چهارشنبه ۲۵ فروردین ۱۳۵۵ میباشد.

علاقمندان برای اطلاع از جزئیات امر میتوانند به دبیرخانه جنبش ملی نیکوکاری (سازمان شاهنشاهی خدمات اجتماعی ـ خیابان قوام السلطنه) مراجعه فرمایند.

روزهای شنبه دنیای ورزش ـ شماره مخصوص دنیای ورزش استثنائاً روز ۵ شنبه منتشر میگردد

زیر آسمان کبود

کنسرت ارکستر مجلسی کوچه به رهبری «تار» و کمونچه!

مشهد ـ نوروز که نزدیک می شود ، نوازندگان دوره گرد در شهر و روستا راه می افتند. آنان با نواختن تار و کمانچه و ضرب، پیام بهار را به گوش مردم می رسانند و «خداحافظی» فصل زمستان را فریاد میزنند و ضمنا مواظب هستند که «شومن» های تلویزیونی سر راهشان کمین نکنند و آنها را برای پر کردن برنامه ،به استودیو نبرند!

ارکسترهای سیار، اغلب ترانه ها را با آهنگ اصلی اش می نوازند و میخوانند با این تفاوت که شعر ترانه‌ها را به نفع خود دستکاری میکنند بطوری که گاهی «مضحکتر» از شعر اصلی ، می شود و در عین حال برای اعضای ارکستر هم منافعی دارد:

«بیا بریم دیمزار، ملامدجان
«عیدی» ما را بشمار، ملامدجان!»
و اگر با آهنگ « ملامدجان» موفق به گرفتن عبدی نشدند با اشعار محلی ادامه می‌دهند:

«آی انار، انار، نارصددونم
«عیدی» رابده، واست بخونم»

بهر حال پیشقراولان نوروز و بهار ، ضمن سرگرمی و تفریح، موسیقی را به ارزانترین نرخ حتی ارزانتر از نرخ اتاق اصناف به شنوندگان محترم عرضه میکنند. جالب اینکه بروبچه های باذوق مشهدی، اسم این گروه را «ارکستر مجلسی کوچه» گذاشته‌اند و در دادن عیدی هم مضایقه نمی کنند.

هفت «سین» در کنار سفره شعر!

مشهد ـ آقای ذبیح‌اله تقی پور ، متخلص به شوریده‌گیلانی سفره «هفت سین» نوروز را در «کنار» یک شعر چیده و برای صفحه زیر آسمان کبود فرستاده است. ما نیز این هفت سین شعری را که در آغاز هفت بیت غزل ارسالی آمده بنظر خوانندگان محترم میرسانیم:

سحر نسیم دل‌انگیز عطر گل میداد،
شکوفه گفت که این سال نو مبارک باد
سری زغنچه برون کرد گل زدلتنگی
درید جامه سبزینه هر چه بادا باد
سفر به محفل دل کن که سرورمایی،
که دل زحسرت دیدار میزند فریاد
سعادتی است که بوسم زشوق چهره دوست
برد صفای رخ دوست زنگ غم از یاد
سرای خلوت دل را بیا منور کن
که دل زشمع رخ خویشتن نمایی شاد
سرود بلبل و سیمای سبزه و سنبل
سرور و سیر و سیاحت ، پیام شیرین داد
سلام شاعر شوریده را پذیرا باش
خجسته سال نوین است خوش مبارک باد

کابین های «بی نظیر» ما را هم بانظیر کنید!

ایلام ـ کابین های شرکت مخابرات ایلام در نوع خود بی‌نظیرند که البته بی نظیر بودن کابین ها صرفا بخاطر بی «در» بودن آنهاست !

کسانیکه بمنظور مکالمه تلفنی باشهرستانها ، به مخابرات ایلام مراجعه می کنند ، هنگام گفتگو باطرف مقابل (برای اینکه دیگران حرفهایشان را نشنوند) مجبورند پچ پچ کنند، به این جهت ، طرف مکالمه ،از آنسوی سیم فریاد می زند: چرا صدایت در نمی آید ؟ مکالمه کننده ، متحیر میماند که چطوری قضیه را به طرف حالی کند که حضار نشنوند و به پر قبایشان برنخورد!

بهرحال، ایلامی ها تقاضا دارند (اگر زحمت نمیشود) کابین های بی نظیر شهر آنهارا هم بانظیر کنند و مانند همه کابین های تلفن «در»های شکسته و جداشده کابین های تلفن شرکت مخابرات ایلام را هم تکمیل کنند.

در سمینار «حرف وگله و پچ پچ» خبرنگار ما سر گیجه گرفت!

دورود ـ سمینار« حرف وگله وپچ‌پچ»که در نوع خود تازه‌ترین سمینار بحساب میاید، برای اولین بار در سازمان زنان دورود تشکیل شد.

دراین مراسم که با حضور بخشدار برگزار شد ، خبرنگار اطلاعات نیز حضور داشت ، باین امید که از میان حرفها و گله ها وپچ‌پچ ها چیز تازه و درخور گزارشی پیداکند اما ، نشان به آن نشان که پس از پایان برنامه خبرنگار ما با« دست خالی » وکله منگ، برای خریدن قرص مسکن بداروخانه رفت !

خبرنگار ما یادآور شده : متاسفانه دراین سمینار ، خانمها بجای مطرح کردن مسائل اجتماعی ومشکلات مبتلا به عموم ، تا توانستند «غیبت» کردند و درباره مسائل خصوصی و شخصی ، همچنین «مد» وزیبائی حرف زدند!

وی افزوده است تنها لحظه‌یی که زبان حضار برای چند لحظه از حرکت می‌ایستاد، مواقعی بود که دهانشان برای خوردن چندکیلو پرتقال و شیرینی موجود ، باز میشد!

از فردا صبح فقط در

سینماهای

که در گذشته با نمایش آثار برجسته واستثنائی سینمای هند جای مخصوصی در قلوب تماشاگران کسب کرده است اینک بعنوان هدیه نوروز ۲۵۳۵ یک اثر قشنگ و شادی آفرین و بی همتا را تقدیم میکند

مطمئن باشید که بعداز تماشای این اثر شیرین و دلچسب راضی وممنون ازسالن سینما خارج میشوید.

روزهای جمعه و تعطیل

هیچ تعمیرگاهی باز نیست !

ولی مکانیکهای

سرویس امداد

کانون جهانگردی و اتومبیل کلوپ شاهنشاهی ایران

آماده کمک رایگان باعضاء میباشد

با تلفنهای ۳۱۹۰۴۰ تا ۳۱۹۰۴۵ « خیابان ورزش شماره ۳۷ »

در تمام اوقات میتوانید تقاضای عضویت نمائید

حق عضویت یکساله فقط پنجاه تومان است .

Doodej Co.

اطلاعیه سینما آتلانتیک

بخاطر استقبال روز افزون تماشاگران تهرانی و همچنین بخاطر آن گروه از هموطنان شهرستانی که در ایام نوروز به تهران می‌آیند و فقط در سینما آتلانتیک تهران امکان نمایش فیلم بطریقه «سینه راما» وجود دارد، نمایش اثر شگفت‌انگیز ، «دیدنیهای روسیه» بطریقه اعجاب‌آور ـ «سینه راما» و با صدای استریوفونیک در ایام تعطیلات نوروز نیز ادامه خواهد یافت

CINERAMA
بطریقه سینه راما

دیدنیهای روسیه
رنگی . با صدای استریوفونیک

سانسها ۱۱ صبح ـ ۱ر۳۰ ـ ۴ ـ ۷ ـ ۹ر۳۰ بعداز ظهر

مجله جوانان بامطالب
خواندنی و عکسهای
رنگی منتشر شد

ایران پیوند راستین خود را با تاریخ سرافرازندهٔ خود دوباره آغاز میکند و همزمان با شناختِ شکوهِ فزاینده‌ی توانائی‌اش، به آستانهٔ دو هزار و پانصد و سی و پنجمین سال شاهنشاهی خود گام می‌نهد.

و ما که در پرتو گسترش روز افزون ایران شکوفا میشویم از هم اکنون آغاز سال ۲۵۳۵ شاهنشاهی را به پیشگاه فرزندان ایران شادباش میگوئیم

با این امید که در سال ۲۵۳۵
با عرضه لوازم خانگی ویرپول به ملت ایران سهم
کوچکی در عرضه کیفیت و خدمتِ خوب داشته باشیم.

گروه صنعتی هادیران نماینده انحصاری لوازم خانگی (ویرپول) در ایران

Whirlpool

خیابان فردوسی ـ خیابان صادق ـ ساختمان هادیران ـ تلفن ۳۱۲۸۵۱

آوانگارد ۶۴۳

هر روز تان نوروز باد

پیکان نمایندگیهای مجاز اونجر

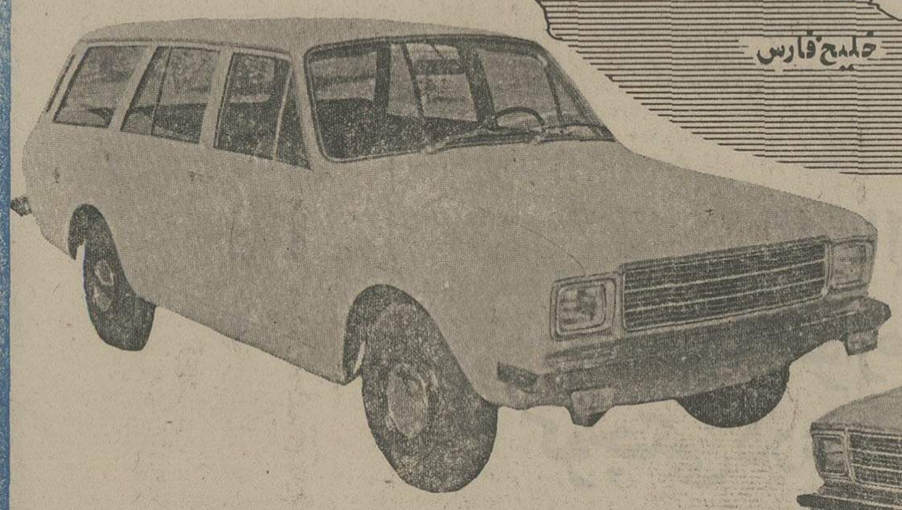

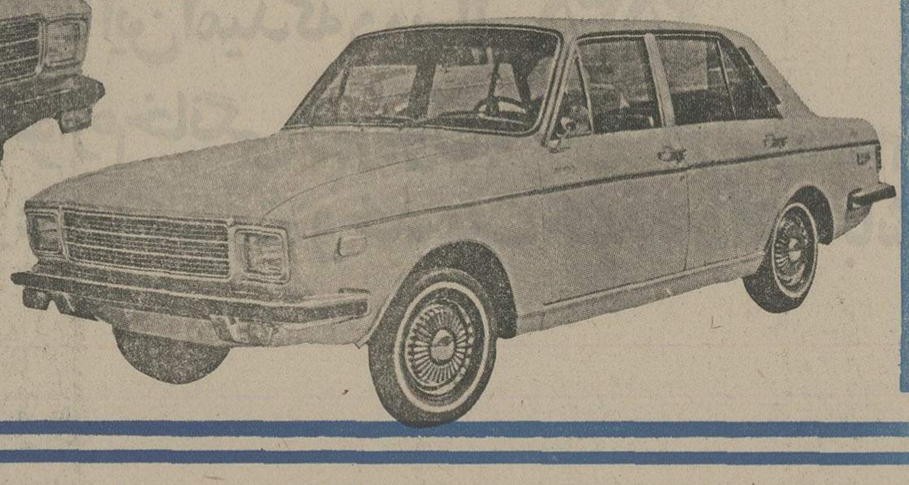

نمایندگیهای مجاز تهران

۱	خیابان پهلوی نبش بزرگمهر	۶۶۴۹۴۷
۲	خیابان آیزنهاور خیابان رستم	۹۲۳۳۴۱
۳	خیابان قدیم شمیران سید خندان	۲۳۱۴۵۱
۴	اکباتان جنب وزارت آموزش و پرورش	۳۹۲۹۵۱
۵	میدان ژاله خیابان شهباز	۳۴۵۵۷۶
۶	خیابان تاج . شرکت تکاران	۹۳۲۹۷۶
۷	خیابان آیزنهاور نبش جمشید آباد	۹۲۵۶۵۵
۸	خیابان شوش نرسیده به ارج	۵۳۹۹۲۴
۹	تهران نو ایستگاه ارباب مهدی	۷۹۰۵۱۴
۱۰	جاده قدیم شمیران	۷۶۵۰۱۴
۱۱	میدان ژاله پشت پمپ بنزین	۳۴۶۳۹۲
۱۲	نارمک خیابان سی متری	۷۹۴۹۵۰
۱۴	خیابان نواب جنوبی چهارراه اناری	۹۶۸۰۹۶
۱۵	خیابان مختاری خیابان خیام	۵۳۳۲۶۱
۱۶	خیابان شیراز بهجت آباد	۸۲۶۶۸۵
۱۷	خیابان سی متری چهارراه لشکر	۶۶۳۶۷۹
۱۸	خیابان شهباز ایستگاه کلانتری	۳۴۷۸۵۵
۱۹	امیرآباد شمالی بعد از پمپ بنزین	۶۵۱۲۵۴
۲۰	خیابان آیزنهاور مقابل خیابان زنجان	۹۵۱۶۳۶
۲۱	خیابان ۴۵ متری داریوش بزرگ	۸۵۰۷۸۴
۲۲	خیابان قزوین بعد از دخانیات	۵۴۶۶۲۳
۲۴	خیابان فرح جنوبی ۱۰ متری خوشنودی	۸۴۲۰۴۵
۲۵	تهران پارس فلکه دوم جنوبی	۷۸۸۸۰
۲۶	خیابان دی	۳۵۱۶۱۸
۲۷	شمیران خیابان بوشهر	۷۶۶۹۶۶
۲۸	میدان خراسان	۳۵۶۹۰۲
۲۹	ونک مقابل دانشگاه فرح پهلوی	۶۸۷۷۰۸
۳۰	خیابان مازندران	۷۵۵۴۸۷
۳۱	خیابان سی متری وثوق	۷۹۲۶۱۱
۳۲	خیابان سپه جنب دانشکده افسری	۶۴۷۹۰۹
۳۳	یوسف آباد ابتدای خیابان محمدرضاشاه	۶۲۳۵۵۵
۳۴	خیابان تاج جنب برق الستوم	۹۷۰۵۶۷
۳۵	خیابان فرح آباد ژاله جنب سینما دریا	۳۴۱۱۶۸
۳۶	خیابان رودکی انتهای شاه	۹۲۶۷۰۶
۳۷	پیچ شمیران خیابان شاهرضا	۳۹۱۰۵۲
۳۸	چهارراه کوکاکولا انتهای ۲۱ متری رضاپهلوی	۳۴۴۵۰۵
۳۹	جاده قدیم شمیران خیابان قلهک	۲۶۱۲۰۴
۴۰	جاده تهران نو ایستگاه قاسم آباد	۷۹۱۶۸۵
۴۱	خیابان ایرانمهر پشت پارک خیام	۳۴۷۵۵۶
۴۲	خیابان ۴۵ متری فرسیو	۷۹۰۹۱۴
۴۳	تهران نو نرسیده به سه راه تهران پارس	۷۹۸۲۱۱
۴۴	سلطنت آباد چهارراه حسین آباد	۲۸۱۴۴۰
۴۵	خیابان پدر ثانی نارمک	۷۹۳۸۸۰
۴۶	خیابان فرح آباد ژاله مقابل تسلیحات ارتش	۳۴۵۸۰۴
۴۷	خیابان پهلوی روبروی پارک شاهنشاهی	۲۲۱۰۳۱
۴۸	میدان ژاله اول فرح آباد	۳۴۹۳۷۲
۴۹	خیابان جیحون	۹۵۵۵۹۵
۵۰	خیابان مخصوص	۵۴۶۶۹۲
۵۱	خیابان نواب	۹۵۴۲۲۲
۵۲	زیباشهر مقابل پارک کودک	۹۴۳۹۷۷

نمایندگیهای مجاز شهرستانها

اصفهان	خیابان سعادت آباد	۴۱۷۶۰	بروجرد	خیابان شاهپور شمالی	۴۳۱۰	رشت	خیابان سعدی	۲۶۸۸۰	شیراز	اول جاده بوشهر	۳۱۰۵۲	گرگان	خیابان ششم بهمن	۴۶۳۸
اصفهان	خیابان عباس آباد چهارراه اردیبهشت	۳۰۹۷۱	بجنورد	میدان شیشم بهمن	۱۱۲	رضائیه	کورش کبیر	۸۰۹۹	شهسوار	خیابان ساحل طلایی	۳۵۴۲	گلپایگان	میدان بیست و پنج شهریور	۲۸۲
اهواز	خیابان ششم بهمن	۲۲۵۴۲	بندرعباس	خیابان شاه عباس	۴۴۳۳	رفسنجان	میدان خیام	۳۱۲۱	شاهرود	خیابان رضاشاه کبیر	۲۲۹۲	گنبدقابوس	خیابان کاخ شرقی	۲۷۶۶
اردبیل	اول خیابان پهلوی بلوار یادبود	۲۷۳۶	بندرپهلوی	خیابان شیشم بهمن	۲۹۵۱	رودسر	اول جاده رامسر	۸۳۹۰	شاهی	اول جاده بابل خیابان مازیار	—	راهیجان	خیابان استخر	۲۸۸۸
اهر	بلوار ستارخان	۱۲۳	تبریز	بلوار رضا پهلوی	۴۰۱۴۰	زاهدان	خیابان پهلوی	۴۷۹۱	شیروان	خیابان کمربندی	۱۵۲	مسجدسلیمان	خیابان آریامهر جنب شهربانی	۱۵۴
آبادان	باورده جنوبی	۲۵۰۳۲	تبریز	خیابان پهلوی	۵۵۵۸۶	زنجان	خیابان پهلوی	۲۳۶۲	قم	میدان کورش کبیر	۲۷۱۲	مشهد	خیابان تهران	۴۵۰۵۸
آبادان	احمدآباد فلکه ۲۵ شهریور	۲۴۳۳۶	تربت حیدریه	خیابان فردوسی	۴۳۷	زابل	خیابان فردوسی	۸۷	قزوین	میدان ششم بهمن	۳۰۴۱	مهاباد	بلوار کورش کبیر	۲۵۵۸۵
آمل	خیابان شاه	۴۲۴۳	خرمشهر	میدان کمال الملک	۵۱۰۱	ساری	خیابان شیشم بهمن	۲۳۲۵	قوچان	بلوار پیرنیا	۲۴۴	نیشابور	خیابان پهلوی	۳۵۵۷
بابل	خیابان بابلسر	۳۲۴۱	خرم آباد	خیابان ۲۵ شهریور	۳۳۹۲	سنندج	خیابان پهلوی	۲۷۵۴	کاشان	خیابان ششم بهمن	۴۹۴۹	همدان	خیابان ۲۵ شهریور	۳۲۴۵
بهبهان	خیابان حافظ مقابل مهمانسرا	۲۷۳۳	چالوس	خیابان خیام	۲۲۸۱	سمنان	خیابان شیروخورشید	۲۱۰۰	کرمانشاه	میدان کوروش کبیر	۵۴۳۲	یزد	خیابان فرح	۶۸۰۰
بم	خیابان محمدرضاشاه	۶۷۴	خوی	خیابان شاهپور شمالی	۶۶۳	سبزوار	خیابان اسرار شماره ۹۹	۲۷۲۶	کرمان	خیابان زریسف	۲۴۲۴	یزد	خیابان فرح اول جاده تهران	۳۳۲۲
بهشهر	خیابان ساری	۱۴۰	دامغان	خیابان فردوسی	۳۵۰	سیرجان	خیابان پهلوی	—	کرج	خیابان ششم بهمن	۴۶۶۵	دوگنبدان	خیابان شیراز	—
بیرجند	خیابان محمدرضاشاه	۳۷۱	دزفول	فلکه مثلث	۲۲۷۷۱	شیراز	بلوار پیرنیا	۲۴۸۷۲	کازرون	خیابان پهلوی	۱۸۹	بوشهر	خیابان پهلوی مقابل پمپ بنزین	۱۳۷۶

ازبامداد ۲۸ اسفند ۱۳۵۴ تاغروب ۶ فروردین ۱۳۵۵ واحدهای سیارایران ناسیونال درمسیرهای
پررفت وآمدکشور آماده انجام خدمات فنی بدون دریافت دستمزد به مسافران نوروزی خواهند بود.

پیکان

واحدهای سیار نوروزی ایران ناسیونال

اونجر

سفر بخیر

مسیر وتاریخ حرکت سرویسهای سیار:

مسیر شماره ۱:

تهران - بندرعباس	۵۴/۱۲/۲۸	لغایت	۵۵/۱/۱	۴ روز رفت
بندرعباس - تهران	۵۵/۱/۲	لغایت	۵۵/۱/۵	۴ روز برگشت

مسیر شماره ۲:

تهران - بندرعباس	۵۴/۱۲/۲۹	لغایت	۵۵/۱/۲	۴ روز رفت
بندرعباس - تهران	۵۵/۱/۳	لغایت	۵۵/۱/۶	۴ روز برگشت

مسیر شماره ۳:

تهران - آبادان	۵۴/۱۲/۲۸	لغایت	۵۴/۱۲/۲۹	۲ روز رفت
آبادان - تهران	۵۴/۱۲/۳۰	لغایت	۵۵/۱/۱	۲ روز برگشت
تهران - آبادان	۵۵/۱/۲	لغایت	۵۵/۱/۳	۲ روز رفت
آبادان - تهران	۵۵/۱/۴	لغایت	۵۵/۱/۵	۲ روز برگشت

مسیر شماره ۴:

تهران - آبادان	۵۴/۱۲/۲۹	لغایت	۵۴/۱۲/۳۰	۲ روز رفت
آبادان - تهران	۵۵/۱/۱	لغایت	۵۵/۱/۲	۲ روز برگشت
تهران - آبادان	۵۵/۱/۳	لغایت	۵۵/۱/۴	۲ روز رفت
آبادان - تهران	۵۵/۱/۵	لغایت	۵۵/۱/۶	۲ روز برگشت

مسیر شماره ۵:

تهران شیراز	۵۴/۱۲/۲۸	لغایت	۵۴/۱۲/۲۹	۲ روز رفت
شیراز - تهران	۵۴/۱۲/۳۰	لغایت	۵۵/۱/۱	۲ روز برگشت
تهران شیراز	۵۵/۱/۲	لغایت	۵۵/۱/۳	۲ روز رفت
شیراز - تهران	۵۵/۱/۴	لغایت	۵۵/۱/۵	۲ روز برگشت

مسیر شماره ۶:

تهران - آمل - بجنورد	۵۴/۱۲/۲۸	لغایت	۵۴/۱۲/۲۹	۲ روز رفت
بجنورد - آمل - تهران	۵۴/۱۲/۳۰	لغایت	۵۵/۱/۱	۲ روز برگشت
تهران آمل - بجنورد	۵۵/۱/۲	لغایت	۵۵/۱/۳	۲ روز رفت
بجنورد - آمل - تهران	۵۵/۱/۴	لغایت	۵۵/۱/۵	۲ روز برگشت

مسیر شماره ۷:

تهران - چالوس - رشت - پهلوی	۵۴/۱۲/۲۹	لغایت	۵۴/۱۲/۳۰	۲ روز رفت
پهلوی - رشت - قزوین - تهران	۵۵/۱/۱	لغایت	۵۵/۱/۲	۲ روز برگشت
تهران - چالوس - رشت - پهلوی	۵۵/۱/۳	لغایت	۵۵/۱/۴	۲ روز رفت
پهلوی - رشت - قزوین - تهران	۵۵/۱/۵	لغایت	۵۵/۱/۶	۲ روز برگشت

شرکت سهامی عام کارخانجات صنعتی ایران ناسیونال برنامه آماده باش نوروزی

خود را با طلاع کلیه دارندگان اتومبیلهای پیکان و اونجر میرساند

- درایام نوروز کلیه تعمیرگاههای مجاز ایران ناسیونال در تهران و شهرستانها که نام ونشانی آنها در جدول صفحه مقابل درج گردیده است مطابق معمول هر سال دائر وآماده انجام تعمیرات و خدمات فنی در مقابل دریافت کارمزد با نرخ های تثبیت شده خواهند بود.
- سرویس های نوبتی فقط در تعمیرگاههای مجاز پیکان انجام میشود.
- در مسیرهای پررفت وآمد کشور هفت سرویس سیار که مسیر آنها بر روی نقشه تعیین شده است درحرکت خواهند بود.
- انجام تعمیرات ضروری وفوری در تمام مسیر سرویسهای سیار بدون دریافت دستمزد خواهد بود و فقط بهای لوازم یدکی مورد نیاز دریافت میشود.
- کارخانجات صنعتی ایران ناسیونال آرزومند است که سفر نوروزی کلیه دارندگان اتومبیلهای پیکان واونجر با خیر وخوشی و مسرت خاطر برگذار شود

ایران ناسیونال به عموم دارندگان پیکان سفر بخیر میگوید

جراحی پلاستیک در میان خانمهای ایرانی مدروز شده است

زن ایرانی سالی ۹۰ میلیون تومان پول جراحی پلاستیک زیبائی میدهد!

فرورفتگی بینی این دختر خانم کاملا در عکس مشخص شده است

همینطور که درعکس دیده می‌شود بینی این دختر خانم بعد از عمل جراحی زیباتر شده است.

بینی عقابی شکل این مرد چهره اورا زشت کرده است ، همچنین قسمتی از جلوی سر او موندارد.

«کوچک‌کردن بینی چاق و گوشتالو، برطرف کردن چین‌وچروک صورت ، کوچک‌و بزرگ کردن گوش، از بین‌بردن غبغب، پیوند موی سر وابرو، بزرگ وکوچک‌کردن سینه‌و باسن ، لاغر کردن ران، تغییرفرم چانه، ازبین بردن سالک و موی زائده ، برجسته‌کردن گونه و لبها و کوچک کردن شکم.» اینها انواع جراحی پلاستیک‌زیبائی است، که‌برروی اعضای زشت و نازیبای بدن خانمها انجام می‌شود .

خانمهای ایرانی هرسال دوازده میلیون دلار، معادل نهصد میلیون ریال خرج جراحی پلاستیک زیبایی اعضای بدن خود میکنند تا زیباتر جلوه کنند . این مبلغ هنگفت درحقیقت از جیب مرد خانواده بیرون می‌آید و وضع اقتصادی او را متزلزل میکند تا دختران حوا زیباتر و راضی‌تر شوند .

در حال حاضر در ایران ۳۲ نفر زن و مرد جراح پلاستیکو زیبایی وجود دارد که از میان این عده تنها دو نفر زن هستند.

نخستین جراحی پلاستیک زیبایی ،حدود ۳۰ سال پیش توسط دکتر سیروس اصانلو انجام شد و بعد از آن بتدریج جراحی پلاستیک زیبایی‌میان‌خانم هارواج یافت و بصورت یک پدیده جدی‌درامر آرایش‌وزیبایی زنان جلوه کرد .

درمیان خانمهایی که بینی یا سایر اعضای بدن خودرا بدست جراح‌پلاستیک میسپارند فقط ۳۰ تا ۳۵ درصد کاملا از تغییرشکل عضو بدن خود راضی هستند. ۲۰ درصد آنها از عمل جراحی ناراضی‌اند و عضو جراحی شده را بدست‌جراح دیگری می‌سپارند تا شاید زیباتر شوند . ٤۰ در صد بقیه نسبت به‌عمل جراحی بی‌تفاوت هستند و تقریبا آنرا کار بیهوده‌ای میدانند .

حق‌العمل جراحان

نرخ انواع جراحی پلاستیک زیبایی در ایران بین یکهزار تا ده هزار تومان است . برطرف کردن چین و چروک صورت‌در میان عمل های جراحی پلاستیک گرانترین نرخ را دارد . البته کمتر جراحی حاضر است در برابر کوچک کردن یک بینی گوشتالود و قرمز یکهزار یا دو هزار تومان پول بگیرد . در موارد استثنایی بیمار احتمالااز بستگان و یاآشنایان جراح‌است. تعداد مشتریان جراحی پلاستیک روز بروز بیشتر میشود و معمولا داوطلبان باید بین یک تا چند ماه قبل وقت بگیرند و تا نوبت جراحی به‌آنها برسد .

بعضی از جراحان یک روز در میان و پاره‌ای‌از آنها روزی‌چند عمل جراحی انجام میدهند .البته خانمهایی که زیر چاقوی تیز جراحی قرار میگیرند باید تحمل و صبر کافی داشته باشند .

یک عمل جراحی پلاستیک زیبایی حداقل سه ربع‌و حداکثر شش ساعت بطول میانجامد و این مدت بستگی به عضوی‌دارد که عمل جراحی روی آن انجام میشود .

نحوه عمل نیز متفاوت است ودر بعضی از جراحی ها ازجمله برای کوچک کردن سینه های بزرگ غدداضافی چربی برداشته میشودو برای بزرگ کردن‌سینه های کوچک ازیکنوع ماده‌تزریقی بنام سیلیکون استفاده میشود.

خطر سرطان

دکتر سیروس اصانلو نخستین پزشکی که عمل جراحی‌پلاستیک زیبایی در ایران انجام داده‌است میگوید : مواد سیلیکونی که‌در حال حاضر در ایران با سرنگ به سینه های کوچک خانمها تزریق میشودماده‌ایست سرطان‌زا ودر امریکا و ژاپن تزریق این ماده ممنوع شده‌است.متخصصین مشغول آزمایش این ماده‌برروی حیوانات هستند . متاسفانه در ایران از سیلیکون های مایع‌زیاد استفاده میشود وطی هشت سال اخیر که این ماده پیدا شده‌اکثر جراحان پلاستیک زیبایی از آن استفاده میکنند .

ماده سیلیکون ممکن است‌بعد از ۲۰ تا ۲۵ سال نتیجه منفی بدهد و تولید سرطان کند. البته سیلیکون های غیر مایع که‌درون کیسه است و مایع آن پخش نمیشود سرطان زانیست و بهتر است جراحان ایرانی‌از این ماده استفاده کنند .

نارضایی خانمها

دکتر اصانلو میافزاید :احتمال ایجاد سرطان در عمل جراحی پلاستیک زیبایی همانقدراست که در عمل آپاندیسیت ممکن است باشد . تجربه نشان داده‌پاره‌ای از عمل های جراحی پلاستیک حتی عامل جلوگیری از سرطان شده است .

جراحی پلاستیک

برروی سر و گردن ، بینی ، گونه ولب سرطان را درشخصی که در این نقاط از بدن احتمالا به سرطان مبتلا شده از بین میبرد. بعضی از ماه گرفتگی ها نیز اگر عمل نشود تولیدسرطان میکند .

در حال حاضر جراحی‌پلاستیک بطور کلی‌به نه رشته وسیع و بزرگ تقسیم‌میشود که یکی از آنها جراحی پلاستیک زیبایی است .

در امریکا استقبال زنان از جراحی‌پلاستیک باندازه‌ایست که خانمها اخیرا با شرکت های‌بیمه درافتاده‌اندتابه شرکت‌هابقبولانند تاهزینه جراحی پلاستیک را نیز جزو بیمه عمومی بپذیرد .

بینی الیزابت تایلوری

بیشتر خانمها بعد از عمل جراحی و هنگامیکه پانسمان عضو جراحی شده برداشته شد، گریه‌کنان کار جراحان را تخطئه میکنند و حتی باجنجال وداد وبیداد مطب جراح را زیر و رو میکنند . این قبیل خانمها جراح را به‌ناشی بودن وازمیان بردن زیبایی عضو متهم میکنند. سه دختر خانم که با چشمهای گریان و بینی های برجسته وباد کرده به مطب یکی از پزشکان جراح آمده بودند ازاین قبیل خانمها بشمار می‌آیند . بینی این دختر خانمها قبلا جراحی شده بود و آنها ناراضی آمده بودند تا مجددا بینی خود را بدست جراح بسپارند .جراح باین‌دختر خانمها گفت:«حداقل باید شش ماه تحمل داشته باشند تاجراحی بعدی روی بینی آنها انجام شود.»

دکتر علاءالدین خطیر یکی از پزشکان جراح پلاستیک میگوید: جراحی پلاستیک کاربردردسری است بخصوص که بیشتر سرو کارما باخانمهاست . جراح پلاستیک ، یک عمل چند ساعته انجام میدهد و در عوض دهسال باید پاسخگو باشد . بیشترخانم ها انتظار دارندبینی کلفت آنها عینا بشکل بینی الیزابت تایلورو یا بریژیت‌باردو درآید .

دکتر خطیر میافزاید : آقایان نیز اخیرا مشتری های پروپاقرص جراحان پلاستیک شده‌اند، روی آقایان پیوند موی سر وسبیل انجام میشود . از چهره های معروف جهان که پیوند موی‌سر انجام داده نیکسون رئیس جمهوری پیشین آمریکا است . سرنیکسون ابتدا کاملا بی‌مو بود . یکی دیگر از این چهره ها فرانک سیناترا است . روی سراین خواننده معروف نیز یک هزار رشته مو کاشته شده‌است.

دکتر پوستی یکی دیگر از جراحان پلاستیک میگوید :چندین سال در امریکا جراحی پلاستیک زیبایی انجام داده‌ام. درکشوری مثل امریکا جراحی پلاستیک زیبایی بیشتراز ایران موردتوجه خانمهاست . در امریکا بیشتر خانمها برای بزرگ کردن باسن خود مراجعه میکردند ، درحالی که در ایران برعکس است و این دسته از خانمها برای کوچک کردن باسن مراجعه میکنند .

بیشتر خانمهایی که بینی چاق و گوشتالو دارند ، بینی الیزابت تیلوری میخواهند نیکسون وفرانک سیناترا باجراحی پلاستیک روی سرخودموکاشته‌اند

عمل جراحی پلاستیک به تهران آمده است میگوید : چندی‌قبل در یکی‌از میهمانیهای خانوادگی، خانم زیبا و خوش‌اندامی واردشد وپس‌از چند لحظه بمن نزدیک شد و گفت : مهین خانم‌حالادیگه مرا نمی‌شناسید ؟ چرا جواب سلامم را ندادید ؟ من در جواب گفتم ببخشید خانم شما را بجا نیاوردم بعد از اینکه آن خانم خودش را معرفی کرد دهانم باز ماند و هاج وواج شدم .این‌خانم خواهر شوهر من بود که به تازگی از تهران آمده بود وبطرز عجیبی تغییر شکل داده‌بود .

او شکم، باسن ، صورت و بینی خود را جراحی پلاستیک کرده بود و دهسال جوان شده بود حالا منهم سی هزار تومان خرج کرده‌ام تا جوانتر شوم .

دستیار دکتر خطیرمیگوید : خانمی رامی‌شناسم که شیفته شوهرش بود . بینی عقابی این خانم خیلی توی ذوق میزد این خانم بینی خود را عمل‌کردو آنچنان تغییر شکل داد و زیبا شد که بعداز ۱۲ سال باشوهرش بنای ناسازگاری گذاشت و ازاو جدا شد .

بعداز عمل

دختر خانمی که بینی‌اش را عمل کرده میگوید : بنظر خودم بینی من کلفت‌وزشت‌بود. من به خاطر پسری که‌همدیگر رادوست داشتیم و قرار بود نامزد شویم بینی‌ام را بدست جراح سپردم . پس از چند ماهکه خودم را از او پنهان داشتم وقتی به‌دیدنش رفتم بجای تعریف و تمجید از بینی‌ام گفت: چرا نوک بینی تو سربالاشده و سوراخ های آن نمایان است ؟

بنظر او بینی من زشت شده بود .بنابراین رفته رفته‌رابطه‌اش رابامن قطع کرد و گفت خیال‌زن گرفتن ندارد . بعضی از دختر خانمها از ترس مخالفت پدر و مادر یاخانواده‌شان بدون‌موافقت آنها بسراغ‌جراحان پلاستیک میروند و وقتی کار از کارگذشت خانواده خود را مطلع میکنند برخی از خانمها حاضر نیستند همه اطلاع پیدا کنند که روی بینی آنها جراحی شده است

آنها قضیه را طبیعی جلوه‌میدهند واگر کسی هم پی برد ، زمین خوردن ـ تصادف و یا اردشدن ضربه به بینی خود را دربچگی بهانه می‌آورند .

نظر خانمها

خانمی که‌از مشهد برای‌انجام

مشهد

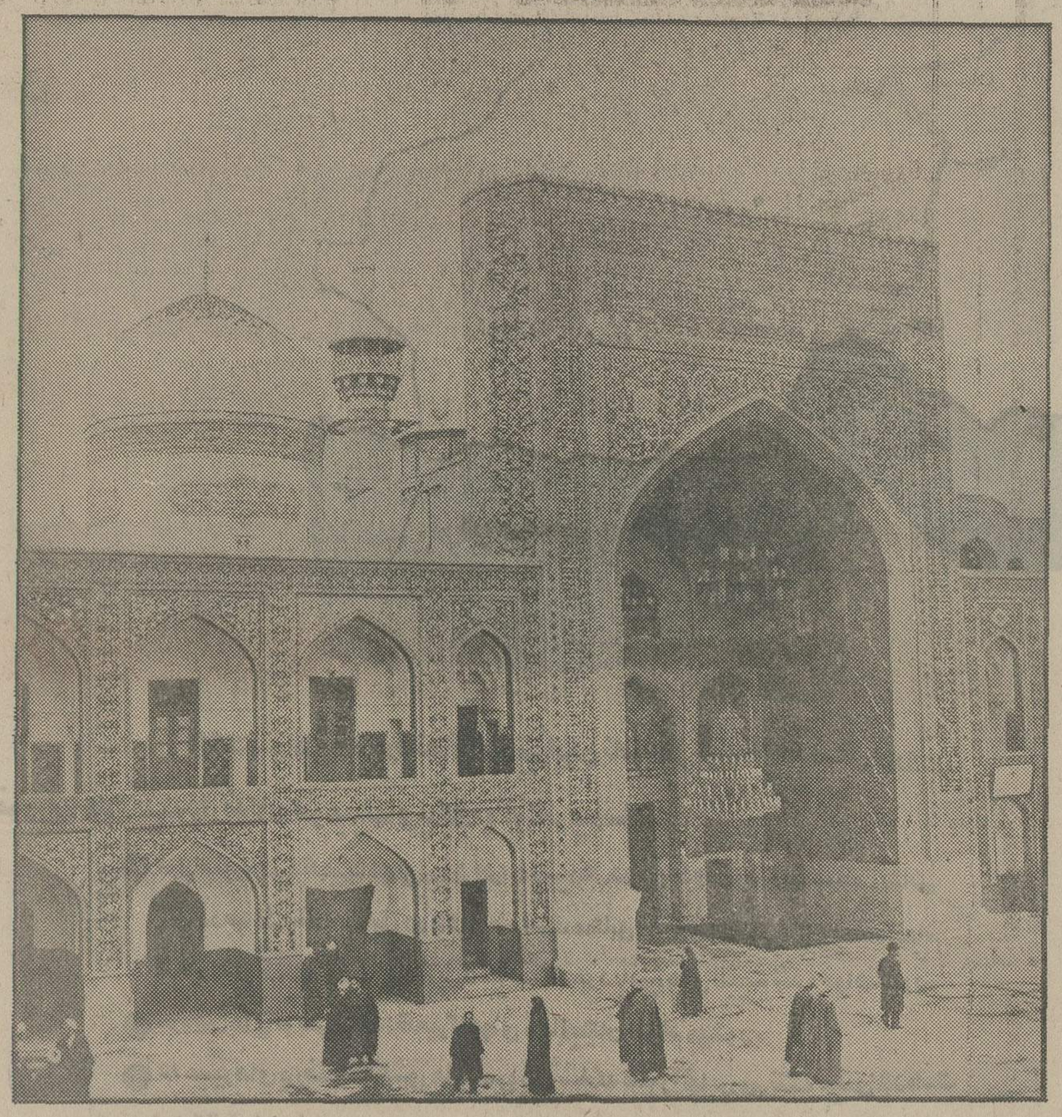

مشهد با «هما»

از اصفهان و شیراز.

ساکنین اصفهان و شیراز برای رفتن بمشهد دیگر لازم نیست به تهران بیایند ، میتوانند با «هما» مستقیما به مشهد پرواز کنند. در آغاز سال ۱۳۵۵ و همزمان با پنجاهمین سال شاهنشاهی پهلوی هواپیمائی ملی ایران «هما»

یک پرواز دیگر بر پروازهای خود میافزاید و بین شیراز - مشهد - اصفهان - مشهد خط تازه‌ای دائر میکند با این پرواز مردم اصفهان - شیراز و ساکنین خلیج فارس بی آنکه به تهران بیایند یکسره به مشهد میروند .

هواپیمائی ملی ایران «هما»

نفیس‌ترین کتاب‌ها، باارزان‌ترین قیمت

برای
کودکان ونوجوانان ایران

مجموعه‌ی فرهنگ اسلامی

آن هازنده‌اند
زندگینامه‌ی حضرت زینب
*
حقیقت بالاتر ازآسمان

مجموعه‌ی هنرایران

گلاب
عکس ونوشته‌ازکاوه گلستان
*
زری بافی

مجموعه‌ی دانش برای کودکان

دانش ، شادی بخش است
نوشته‌ی مونرولیف
ترجمه‌ی بیژن اسدی
*

مجموعه‌ی دانش برای نوجوانان

چراخورشید می‌درخشد؟
نوشته‌ی ایزاک آسیموف
ترجمه‌ی فائزه‌امیان

مجموعه‌ی زندگینامه‌ها

آورده‌اندکه فردوسی .....
نوشته‌ی مهدی اخوان‌ثالث

مجموعه‌ی داستان برای نوجوانان

زال و رودابه
نوشته‌ی م. آزاد
باتقاشی های نورالدین زرین‌کلک
*
سفرهای سندباد
نوشته‌ی محمدعلی سپانلو
باتقاشی های علی اکبرصادقی
*
خواهران غریب
نوشته‌ی ارش‌کستر

مجموعه‌ی داستان برای کودکان

کی ازهمه پرزورتره؟
بازنوشته‌ی م. آزاد
باتقاشی‌های نیکزاد نجومی
*
مارمولک کوچک آتاق من
نوشته‌ی مریم فاطمی
باتقاشی های فرشید مثقالی
*
جویان دریایی
نوشته و تقاشی آلن بیاش

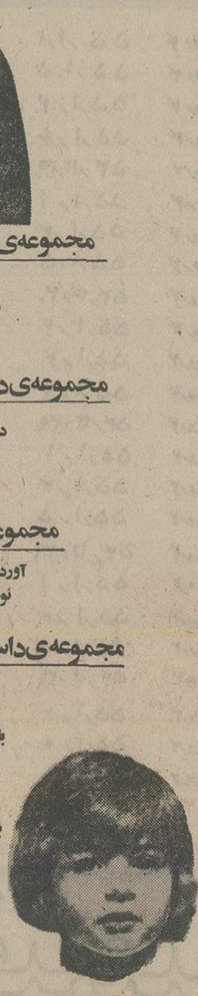

مجموعه‌ی کتاب نقاشی

بدن انسان

مجموعه‌ی تماشا

اگرجانوران صورت های رنگی داشتند
نقاشی از نیکزاد نجومی. ناهید حقیقت

سازمان انتشارات
کانون پرورش فکری کودکان ونوجوانان

مرکزپخش: تهران ، تخت‌طاووس خیابان‌جم . شماره ۳۱

مازندران زیباتر از اسپانیا و فرانسه

بقیه از صفحه ۲۰

از کشور برای خرید ویلا و آپارتمان گرفته‌شود نتیجه آن نخواهد شد که مردم سرمایه‌ای را که می خواهند خارج کنند در داخل کشور بمصرف برسانند ، بلکه آنرا راکد نگاه میدارند و درنتیجه پول از گردش خارج میشود و همه‌از آن متضرر می‌شوند ، حتی دولت .

مردم هم وقتی تشویق به فعالیت و سرمایه گذاری برای عمران و آبادی می شوند که‌ببینند موانعی و اشکالاتی وجود ندارد و براحتی و آسانی می توانند فعالیتی را که درنظر دارند انجام دهند .

یک علت اینکه مردم به بعضی از کشور های خارجی برای خرید ویلا و منزل و آپارتمان رومی آورند ، برای این است که در آنجا هیا اشکالات وجود ندارد و تسهیلات وجود دارد. شما وقتی می خواهید در اسپانیا یک ویلابخرید موسسات واسطه خرید و فروش تمام مقدمات عمل را انجام میدهند و دیگر مدت ها برای‌گرفتن مفاصا وبروانه و اجازه و غیره وقت صرفنمی شود . بعضی از آنها پول بلیط هواپیما راهم بمشتری میدهند و البته آنرا روی قیمت میکشند و خریدار احساس نمی کند . اگر پول موجود ندارید از بانک برای شما اعتبار می گیرند و بعدهم آپارتمان یا ویلا را از طرف شماآجاره میدهند و بدهی‌شمابه‌بانک از مال‌الاجاره‌پرداخته می شود و سالی یک ماه را هم که خودتان می روید ، ویلا دراختیار خودتان خواهد بود . دیگر شما با مامور دولت و شهرداری و ثبت و مالیه و غیره ابدا کاری ندارید .

این تسهیلات سبب جلب مردم برای خرید ویلا و آپارتمان و غیره در اسپانیا یا فرانسه و امثال آن می شود .

اگر همین تسهیلات در اینجا فراهم شود یا لااقل برای فعالیت عمرانی و آبادانی مزاحمتی و اشکالات ناراحت کننده و تشریفاتزائد و تلف کننده وقت وجود نداشته باشد گمان نمیکنم‌کسی حاضر شود سرمایه خود را برای خرید ویلا در اسپانیا یا فرانسه ، از کشور خارج کند و آنچه خود داشته باشد ازبیگانه تمنی کند ، زیرا هیچ کشوری اکنون موقعیت کشور ما رااز جهت ثبات و وضع بین‌المللی و امنیت لازم برای فعالیت های عمرانی و آبادانی و اقتصادی ندارد وواقعا چقدر ناراحت کننده خواهد بود که مردم ، بدون توجه به آینده کشور های دیگر و ناامنی هائی که در بعضی از آنها وجود دارد و عدم اطمینان به ثبات سیاسی آنها که بسیاری از آنها در معرض تغییراتی هستندکه فعالیت‌آزاد اقتصادی را در آن جا ها تهدید میکند از کشور ما سرمایه خارج کنند و روزی خبر شوند که آن سرمایه‌ها دیگر دراختیار خودشان (بواسطه حوادث و تشنجات و تغییرات درکشور های خارج) نخواهد بود .

از آن طرف هم این تذکر را میدهم اکنون که برای سرمایه گذاری در فعالیت ها عمرانی و آبادی در مازندران دولت معتقد بوجودآوردن تسهیلات شده و این‌قدم بزرگی برای بکارانداختن اندوخته های پولی مردم در داخل کشور است . قدم بزرگتر که برای رسیدن باین هدف لازم‌است این خواهد بود که ترتیباتی در عمل اتخاذ شود تا مردمی که قصد فعالیت عمرانی و آبادی‌دارند در عمل مواجه با اشکالات و تشریفات اداری بیمورد نشوند و این بهترین وسیله تشویق مردم به فعالیت است . در هر شهرستانی مرکزی‌باشد که برای اجرا مقررات و تشریفات لازم مردم به آنجا مراجعه کنند و مراجعات مردم بدون تاخیر انجام شود ، از تمرکز امور در یک شهراجتناب شود و بمردم کمک و راهنمائی های لازمبشود که با میل و رغبت به فعالیت بپردازند .

تذکر این نکته هم لازم است که امروزه‌در همه دنیا اشکالاتی وجود دارد که عمومیت دارد. مثلا سنگینی باصطلاح ترافیک (عبور و مرور)در شهر های بزرگ و خطرات در جاده ها و احتیاجاتروزانه زندگی‌شخص‌وخانواده‌و برخورد اشخاص و خانواده ها با سازمان هایی ازقبیل برق ، تلفن ، ثبت ، اداره آمار ، مالیات ، عوارض ، بیمه اتومبیل،آب،مدرسه ،بیمارستان، رسیدگی به اطفال و غیره که واقعا برای افراد خانواده وقتی باقی نمی گذارد . بنابر این‌مسئله وقت یک عامل بسیار مهمی است که باید در همه موارد درنظر گرفته شود خاصه در مسائل مربوط به کار های اقتصادی ، هرگاه مردم بتوانند برای فعالیت های اقتصادی عمرانی وقت کمتر صرف کنند بیشتر راغب به آن خواهند بود . این‌است که‌موضوع فراهم آوردن‌تسهیلات برای مردم در فعالیت های عمرانی باید درنظر گرفته شود تا مردم با شوق و بدون احساس تشریفات زائد به فعالیت بپردازند .

من این اقدام دولت را برای بوجود آوردن وسائل و تسهیلات در سرمایه‌گذاری جهت امور عمرانی و آبادی در مازندران و گیلان یک وسیله مهم جهت حفظ سرمایه های مردم در داخل کشور میدانم ، چه ، در مازندران و گیلان‌مناطق زیادی است که استعداد کشاورزی ازنظر کم بودن وسعت زمین و عدم امکان طرح های بزرگ کشاورزی ندارد ولی از نظر زیبائی و دریا و جنگل ورودخانه ومناظر طبیعی استعداد زیاد برای عمران وآبادی دارد .

در کشور های دیگر هم که سیاحان را جلب کرده‌اند ، منافع اقتصادی ناشی از عمران و آبادی در مناطقی که استعداد طبیعی دارند بیشتر از نفع قلیل کشاورزی است . برای مثال ذکر می شود برای اسپانیا جلب سه هزار میلیون دلار سالیانه از سیاحت ، در آن مناطق بر موضوع برنامه های فعالیت های عمرانی ترجیح دارد . چه ، آن مناطق برای کشاورزی استعداد ندارد و اختصاص آن به فعالیت های عمرانی لطمه‌ای به کشاورزی وارد نمی آورد و در جا های‌دیگر که مستعد کشاورزی است‌میتوان بر فعالیت کشاورزی افزود .

این حساب را در کشور هائی که برنامه های فعالیت عمرانی و آبادی جهت جلب سرمایه های خارجی و داخلی و ساخت دارند شده‌اند و به کشاورزی آنها هم لطمه وارد نیامده ، بلکه از آوردن سرمایه های خارجی و سیاحان زیاد منافع زیادی میبرند که باعث تقویت اقتصاد کشور می شود و کشاورزی هم از توسعه و پیشرفت اقتصاد کشور استفاده میکند .

از امشب در گروه سینماهای:

سهیلا ـ پلازا ـ مرادی

قویترین فیلم نوروز ـ ۲۵۳۵ خودرا تقدیم به‌کسانی میکنند که‌ازیک‌فیلم خوب هیجان وحادثه‌میطلبند

یک ماشین لباسشوئی ازسنگ که درست نشده.

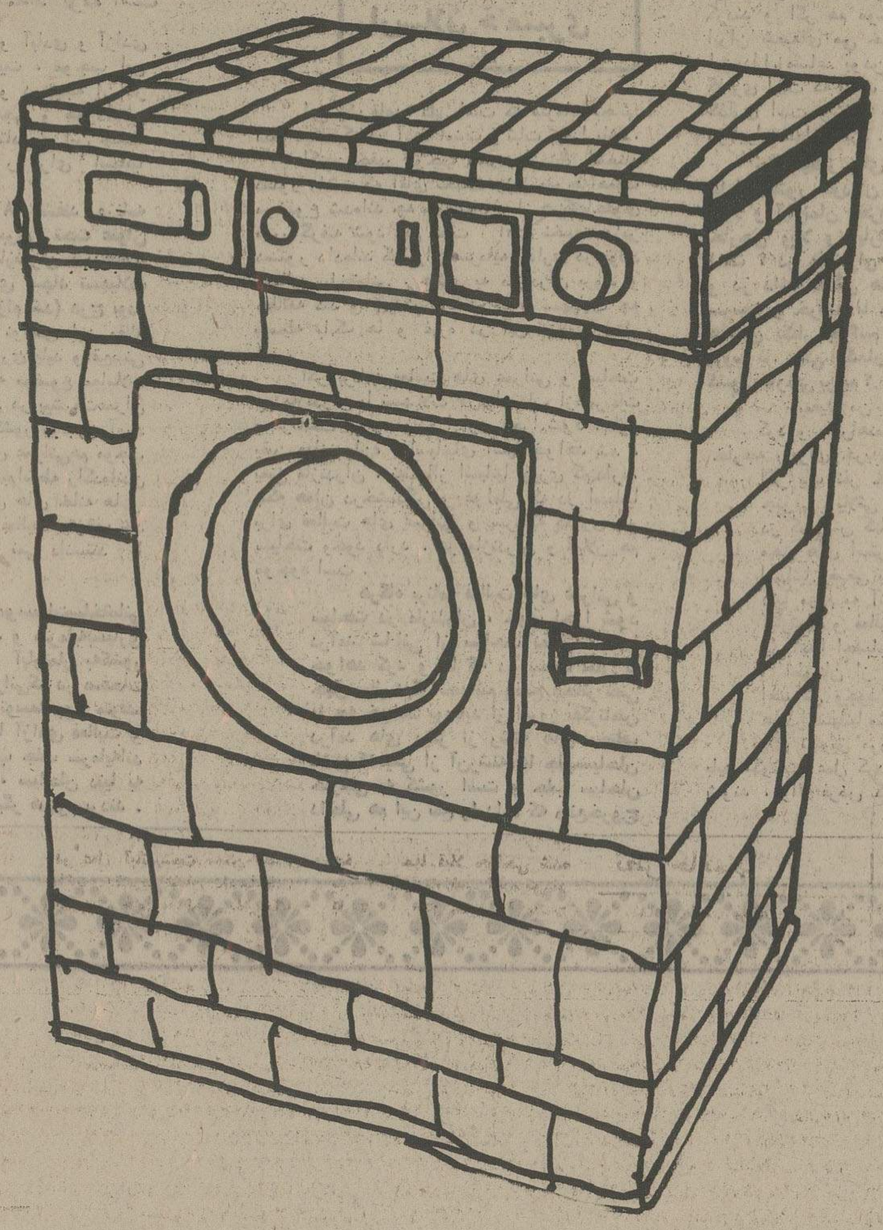

ازصدها تکه پیچ ومهره وابزار و وسائل مختلف ساخته شده است.

و بالاخره روزی یکی از این وسائل از کار می افتد .
واین همانجاست که الان باید بفکر آن باشید
ماشین لباسشوئی بخرید که سرویس مجهز داشته باشد
ولوازم یدکی ارزان وفراوان

هوور

شرکت سرویس همگانی ایران با ۱۵۱ واحد سرویس درسراسرایران برای لوازم یدکی کلیه محصولاتی که درزیرپوشش سرویسش قرارگرفته‌اند سرمایه‌ای بزرگ اختصاص داده است . و هوور یکی‌از محصولاتی است‌که شرکت سرویس همگانی ایران عهده‌دارسرویس آن می باشد .
تلفن‌های واحد مرکزی شرکت سرویس همگانی ایران در تهران :
۳۴۸۰۸۵-۸۹-۷۸۴۵۱۵-۷۸۲۰۶۲-۷۸۳۳۲۵-۷۸۳۱۸۶

فقط یک واحد مسکونی ارزنده برای وثیقه ۶،۷۵۰،۰۰۰ ریال وام پس انداز کنندگان کافی است

بانک عمران به پس انداز کنندگان ۵ برابر پس اندازشان تا مبلغ ۶،۷۵۰،۰۰۰ ریال وام طویل‌المدت با بهره ۹ درصد میپردازد
برای دریافت این وام ، سپردن یک وثیقه ملکیِ ارزنده کافی است

مازندران زیبا، ازاسپانیا وفرانسه چیزی کم ندارد

در شماره دوشنبه ۱۸ اسفندماه روزنامه اطلاعات، چنانچه معمول موسسات تبلیغاتی کشورها درامورمربوط به فعالیتهای اقتصادی درکشورهای دیگراست، یك آگهی راجع بکشور اسپانیا وامکان فعالیت‌های اقتصادی گوناگون درآن کشور درج شده بود که ازآن جمله رواج فعالیت‌های مربوط بعمران وآبادی بود که موجب جلب سرمایه های خارجی وسیاحان به اسپانیا شده است .

درآن آگهی ذکرشده که عایدات اسپانیا از سیاحت ، بیش از سه میلیارد دلار درسال است وهرسال ۲۵ میلیون نفر هم برای سیاحت به آن جا میروند، درصورتیکه آماراخیر مطبوعات امریکا تعداد سیاحان سال گذشته را دراسپانیا متجاوز ازسی میلیون نفر قلمداد کرده است

بهرحال فعالیت عمرانی و آبادی و آزادی هر فعالیت و اطمینان به فعالیت ، موجب این پیشرفت در جلب سیاح شده و درنتیجه آن در اسپانیا هم سرمایه های خارجی و هم داخلی برای عمران و آبادی بکار افتاده و این چشمه خشک نشدنی درآمد هنگفت را برای اسپانیا بوجود آورده است .

از قضا در همان شماره ۱۸ اسفند روزنامه اطلاعات در صفحه دیگری خبری تحت عنوان (تسهیلات سرمایه گذاری در مازندران ـ بدستور آقای نخست وزیر هیئتی برای ایجاد تسهیلات سرمایه گذاری به مازندران اعزام شد) درج بود.

این دو موضوع سبب نوشتن این مقاله شد. من معتقدم در مسائل کشوری باید واقع‌بینی را درنظر گرفت . سال گذشته موضوع معاملات زمین و اراضی ساحلی وقفه‌یی در پیشرفت عمران و آبادی در صفحات شمالی کشور بوجود آورد و رکود معاملات و فعالیت های عمرانی هم موجب ضرر به خزانه دولت شدو هم بواسطه راکدماندن پول ها در بانک ها یا صندوق های خانه ها و خارج شدن از گردش کار و فعالیت متوقف شد و مردم در وضعی بودند که نمی دانستند با سرمایه و پول خود چه کنند .

از این وضع بلاتکلیفی ، موسسات ساختمانی خارجی نهایت استفاده راکردند و سرمایه‌بسیاری از مردم را برای خرید ویلا و آپارتمان به کشور های دیگر کشاندند. فعالیت عمرانی که در صفحات شمال هر ساله میشد و روبه توسعه بود متوقف ماند و چون در کشور اسپانیا آزادی فعالیت و اعتماد به ثبات که هردو موجب جلب سرمایه‌اند بیشتر از جا های دیگر بود ، سیاحان دنیا به اسپانیا بیشتر از کشور های دیگر هجوم بردند .

ارسلان خاعتبری

این یک قاعده کلی است که سرمایه بجائی سفر میکند که در آنجا امنیت و ثبات برقرارباشد.

اکنون چقدر موجب مسرت از نظر اقتصاد کشور ماست که آقای نخست وزیر متوجه اهمیت موضوع شده‌اند چه بقول معروف از هرکجاجلوی ضرر گرفته شود نفع است . آقای نخست وزیر دستور داده‌اند که برای سرمایه گذاری در تولید مصالح ساختمانی ، هیئتی به مازندران برود و مطالعه کند و همگونه کمک ها و تسهیلات چه بوسیله بانک ها و غیره در این منظور بعمل آید .

اگر برنامه فعالیت های عمرانی و سیاحت در مازندران با تسهیلات لازم و اجتناب از تشریفات و مزاحمت ها و موانع اداری اجرا شود ، بطور یقین «مازندران» ، اسپانیای آسیا خواهد شد ، یعنی مازندران ، نه تنها از اسپانیا چیزی کم ندارد، بلکه همان درخشندگی و عواملی که در اسپانیا برای فعالیت های عمرانی و سرمایه گذاری و سیاحت وجود دارد ، در مازندران و گیلان هم موجود است .

هرگاه برنامه فعالیت های عمرانی و سیاحت در مازندران ، خوب اجرا شود درآمد شایانی از سیاحت نصیب ما خواهد کرد و ما که در بیست سال یا چهل سال دیگر نمیدانیم وضع ذخائر نفتی ما چه خواهد بودباید از امروز بفکرتامین درآمد های دیگر از رشته های مختلف باشیم که یکی از آن رشته ها جلب سیاحان خارجی به کشور است و جلب سیاحان داخلی هم این نفع را دارد که مانع خروج ارز و سرمایه از کشور خواهد شد .

مازندران و گیلان ما برای جلب سیاحان خارجی و داخلی به کشور مستعد است و حیف است از این موقعیت و استعداد و فرصت استفاده نشود .

برای ما ، سرمایه گذاری در کشور خودمان، بر سرمایه گذاری در کشور های دیگر و حتی اسپانیا ترجیح دارد ، زیرا وضع ثابت ایران از لحاظ سیاسی و بین‌المللی و امنیت قابل انکار نیست و موید آن این است که این همه موسسات خارجی داوطلب سرمایه گذاری در فعالیت های عمرانی در کشور ما شده‌اند و سرمایه آورده و می آورند و اگر در کشور خودشان وضع بهتری بود ، در همانجا سرمایه گذاری و فعالیت می کردند و اگر هم موسسات عمرانی خارجی در ایران شعبه‌ای می خواهند داشته باشند ، باز این دلیل مساعد بودن وضع ایران ازنظر سرمایه‌گذاری است که باعث اطمینان خارجی درسرمایه گذاری است و نفع بیشتری از سرمایه گذاری در ایران خواهند برد .

حال چقدر جای تاسف است که ما ایرانی ها از کشور خودمان پول ببریم در کشوری دیگر ویلا و آپارتمان بخریم ؟ فرض کنیم در کشور خارجی ویلا و آپارتمان خریدیم . کدام بهتر است ؟ در مازندران و گیلان ، در کنار دریا و در دامنه جنگل ها و تپه ها و دشت های سرسبز و خرم و با صفا ویلا داشته باشیم که هفته‌ای یکبار بتوانیم برای استراحت به آنجا برویم یا سالی یکبار برای چند هفته به یک کشور خارجی برویم ؟

بعقیده من باید مردم را درست راهنمائی کرد و با راهنمائی ، کشف علت هجوم به خارجه رابرای خرید ویلا دریافت. در اسپانیا اگر یک نفر خارجی از اهالی امریکای جنوبی ویلائی میخرد برای آن نیست که در کشورش کنار دریا یا مناطق باصفا و محل های استراحت وجود ندارد ، بلکه اسپانیا وضعی بوجود آورده که از همه‌جای دنیا مردم به آنجا برای خرید ویلا و آپارتمان و فعالیت عمرانی روآوردند، زیرا در آنجا احساس آرامش و امنیت وثبات و اطمینان از فعالیت کردند و اگر این احساس وجود نداشته‌باشد سرمایه‌گذاری هم در اسپانیا متوقف خواهد شد .

برای تشویق مردم به فعالیت های عمرانی باید بگونه‌یی عمل کرد که مردم شائق و راغب شوند ، والا فرض کنیم جلوی خروج سرمایه

چرا استادان دانشگاهها، جواب نداده‌اند؟

از:
غلامحسین
خورسند

در آستانه سال نو که میبایست قرارداد و کارنامه ها را رسیدگی کرد، نوشته تکان‌دهنده‌یی به قلم آقای «پرفسور فرهت قائم‌مقامی» در دو شماره ۹ و ۱۱ اسفند روزنامه اطلاعات درج شد ، بعقیده ایشان که خود محقق اجتماعی و صاحب‌نظر است، دانشگاههای ما سردخانه هائی است برای انجماد فکر ایرانی و... سالها عاطل و باطل کردن نیروی ایرانی و نظام دانشگاهی مبتنی بر پارتی‌بازی و استخدام ، کرسیهای دانشگاه در انحصار عده‌ای معدود ، متنفذ. بی تخصص... قرار داردو..

آقای قائم مقامی در آن مقاله ها خواهان برقرار کردن « نظام گفتگوئی» در دانشگاه ها شده است . بعبارت دیگر معتقد است که حتی در سطح دانشگاه های ماهم «نظام گفتگوئی» که از بدیهیات پرورش فکر و انسان سازی است برقرار نیست .

ملتی که با اراده رهبر خود مصمم و قاطع بسوی تمدن بزرگ گام برمیدارد انتظار داردانديشمندانی که ظاهرا می‌بایست در جامه استادی ، باین مملکت خدمت کنند از پرچمداران و رهروان راستین این رستاخیز آهورائی باشند و در این مورد خاص ، این سکوت توهین‌آمیز را بشکنند و حقیقت‌را روشن کنند .

این سکوت ، حداقل برای خوانندگان آن دو مقاله ، جز این معنی نخواهد داشت که گفته های آقای «پرفسور فرهت قائم مقامی» همگی دربست صحیح است ، بویژه آنکه نوشته هائی ازطرف دانشجویان ، در مسیر عقاید ایشان به تدریج چاپ شده و میشود .

پس اگر براستی دانشگاه های ما بیگانه‌ئی را رواج میدهند و ..استادان ما بیسوادند و ... ما این مراکز فساد و افراد فاسد را نمیخواهیم .

این‌رابدان جهت مینویسم که همگان وبویژه استادان بدانند که نباید نسبت‌به افکار عمومی بی‌تفاوت بود و این پرونده‌ایست که دارد به بحث وبرخورد آرادارد متوسل بهرکن چهارم مشروطیت یعنی «رسانه‌های گروهی» شود تابافکار عمومی رجوع شود و از آن به‌بعد وظیفه سنگین تعقیب موضوع بعهده مسئولین ارتباطات جمعی است که گروه های تحقق خود را در این راه بسیج کنند و تا رسیدن به یک حقیقت مطلوب از پای‌ننشینندو عقاید مسئولین را در این زمینه حتما منعکس سازند وراه یابی نمایند .

من از ارباب جراید ومسئولین «رسانه های گروهی» تقاضا دارم در این زمانه حساس که در آستانه‌شاهراه تمدن بزرگ قرار گرفته‌ایم وظیفه‌خطیر خود را تمام و کمال انجام دهند .

اینک که پرونده‌ای‌درزمینه فساداستادان دانشگاه ها در پیشگاه ملت ایران باز و استادان دانشگاه ها و صاحبنظران عقاید آنها را نسبت به مفاد مقاله «فئودالیزم دانشگاه ها» جویا و از برخورد عقاید نتیجه مطلوب فرا راه جامعه قرار دهد .

از این‌رو تقاضا دارم حداقل روسای دانشگاه ها و استادان برجسته و مورد اعتقاد همه دانشجویان به حرف های آقای «پروفسور فرهت‌قائم مقامی» جواب دهند وروشن کنند که اتهامات آقای پروفسور بر گروه استادان دانشگاه‌ها تا چه حد صحیح است .

اگر خدای نخواسته این اتهامات صحت دارد که تکلیف جامعه ما بامتمتاز‌ترین گروه آن یعنی استادان باید روشن شود و اگراین‌اتهامات ، نادرست‌است، این سکوت ناخوش آیند باید شکسته شود و مردم بدانند و بفهمند که‌جامعه شریف استادان بیهوده در مظان اتهام قرار گرفته است .

تا از اعمال خویش به بهترین وجه‌دفاع کنند .

هرگاه برای مسئولی بخوبی معلوم است که‌نتایج حاصل از اجرای «وظیفه محوله» برخلاف منافع ملت و اصول حزب یگانه ملی ما میباشد ، در این صورت باید با تمام قوا در تشریح مضرات آن‌بکوشدو مسئولین‌بالاو اسطه خود را از عواقب کارآگاه سازد و در صورت لزوم از طرق کانون های حزبی مراتب را اعلام دارد و اگر عقده‌ایست که ناگزیر به بحث وبرخورد آرادارد متوسل بهرکن چهارم‌مشروطیت یعنی «رسانه‌های گروهی» شود تابافکار عمومی رجوع شود و از آن به‌بعد وظیفه سنگین تعقیب موضوع بعهده مسئولین ارتباطات جمعی است که گروه های تحقق خود را در این راه بسیج کنند و تا رسیدن به یک حقیقت مطلوب از پای‌ننشینندو عقاید مسئولین را در این زمینه حتما منعکس سازند وراه یابی نمایند .

من از ارباب جراید ومسئولین «رسانه های گروهی» تقاضا دارم در این زمانه حساس که در آستانه‌شاهراه تمدن بزرگ قرار گرفته‌ایم وظیفه‌خطیر خود را تمام و کمال انجام دهند .

اینک که پرونده‌ای‌درزمینه فساداستادان دانشگاه ها در پیشگاه ملت ایران باز و استادان دانشگاه ها و صاحبنظران عقاید آنها را نسبت به مفاد مقاله «فئودالیزم دانشگاه ها» جویا و از برخورد عقاید نتیجه مطلوب فرا راه جامعه قرار دهد .

از این‌رو تقاضا دارم حداقل روسای دانشگاه ها و استادان برجسته و مورد اعتقاد همه دانشجویان به حرف های آقای «پروفسور فرهت‌قائم مقامی» جواب دهند وروشن کنند که اتهامات آقای پروفسور بر گروه استادان دانشگاه‌ها تا چه حد صحیح است .

اگر خدای نخواسته این اتهامات صحت دارد که تکلیف جامعه ما بامتمتاز‌ترین گروه آن یعنی استادان باید روشن شود و اگراین‌اتهامات ، نادرست‌است، این سکوت ناخوش آیند باید شکسته شود و مردم بدانند و بفهمند که‌جامعه شریف استادان بیهوده در مظان اتهام قرار گرفته است .

شهرداری پایتخت

اطلاعیه

همشهریان گرامی

موعد پرداخت عوارض نوسازی شما نزدیك است برای آنکه با ازدحام مراجعین آخر سال شعب بانك ملی ایران مواجه نشوید وبخاطر آنکه ۱۰ درصد جایزه خوش‌حسابی را از دست ندهید و ۹ درصد جریمه تاخیر پرداخت متوجه شما نشود .
خواهشمند است هرچه زودتر عوارض نوسازی خود را به یکی از شعب بانك ملی ایران محدوده تهران پرداخت فرمائید ضمنا درصورتی که قبوض مزبور به مالکین محترم نرسیده باشد بواحد های نوسازی محل وقوع ملك مراجعه یا به تلفن شماره ۸۳۰۶۰۰ اطلاع دهند تا علت آن روشن گردد.

اداره کل درآمد

بیماری فیس وافاده زندگی انسانها را به‌جهنم‌مبدل کرده‌است

فیس‌وافاده بجان‌زنان‌دنیافتاده‌است

گزارش از: ایران مقدم

خانمهای تهرانی درباره بیماری فیس وافاده نظر میدهند
در انگلستان ، آمریکا وفرانسه‌به چه‌کسانی فیس‌وافاده‌ای‌می‌گویند

★دوشس‌بدفورد ، همسر پولدار ترین مرد انگلیس از فیس و افاده تنفر دارد. او همچنان خود را یک زن ساده از طبقه متوسط می‌داند .

فیس وافاده‌یك نوع‌بیماری‌است‌وروان شناسان اجتماعی معتقدند فیس و افاده یا خودبزرك‌بینی میان بعضی از خانم‌ها بیشتر از آقایان‌وجود دارد . فیس‌وافاده زندگی بسیاری از انسانها را به جهنم‌مبدل کرده‌است .

آیاشما نیز جزو افرادی هستیدکه‌افاده‌هایتان را باید طبق، طبق شمرد ؟

دوشس‌بدفورد یکی‌از خانمهای‌سرشناس‌انگلستان می‌گوید : «درانگلستان مردم‌به نام و القابشان افاده می‌کنند، در امریکا به پولشان و درفرانسه به علم وهنروکار های توجه‌برانگیز ...»

از این خصوصیت‌ها که بگذریم فیس و افاده علت های زیادی دیگری نیز داردکه یکی‌ازآنهاناشی‌ازنوعی بیماری‌روانی‌است.

مردم نیمه دوم قرن بیستم بجای اینکه‌از تجملات وهوس های ظاهریشان کم کنند و به زندگی راحت بپردازند،بدجوری در پی ظواهر نام والقاب و تظاهر هستند.درجامعه شناسی به این تظاهرات فیس وافاده اطلاق می‌شود .

«اسنوب» در زبان انگلیسی یعنی فیس وافاده‌ودر این‌کلمه چهار حرفی رازهای بیشماری نهفته است .

روانشناسان می‌گویند «اسنوبیسم» یا بیماری فیس و افاده بیشتر از هر زمان بجان مردم دنیا افتاده است .

کسانی که دچار بیماری‌فیس و افاده می شوند فقط به‌مردمی توجه دارند که در طبقات به اصطلاح بالای جامعه هستند این‌گونه افرادگر خود دارای نام ولقب ویا پول و عنوان باشند بقیه مردم را زیر دست‌و کمتراز خود بحساب می آورند درحالی‌که همین افراد ناخود‌آگاه در برابر کسانی که تصور می‌کنند برتر هستند، تا حد باورنکردنی خود را حقیر و کوچک و پست نشان میدهند.

خانمهای تهرانی

خانم «شکوه ج» کارمند می گوید: فیس وافاده در میان خانمها وجود دارد اما تازگیها از میزان آن کم شده است . خانمهای ایرانی تا حدودی‌بی برده‌اند که شخصیت زن به فیس وافاده کردن نیست. البته فیس وافاد را در شهر های بزرگ بهتر میتوان شاهد بود. در روستاها کمتر زن و مردی وجود دارد که فیس و افاده داشته باشد .

جمیله حسینی خانه‌دار می گوید، فیس وافاده بیشتر در میان بعضی از خانمهای‌پولدار دیده می‌شود. این خانمها از آن افرادی هستندکه به‌اصطلاح تازه بدوران رسیده‌اند و خدا را بنده نیستند. این خانم می افزاید: بعضی ازخانمهای‌کارمند نیز فیس وافاده‌ای هستندالبته این گروه نیز در معاشرت‌های اجتماعی پی به اشتباه خود خواهند برد .

مژگان پورمند «دانشجوی دانشگاه می‌گوید : «اسنوبیسم» (بیماری فیس وافاده) در میان خانمهای تحصیلکرده وجود ندارد و یا اگر هم وجود داشته باشد کمتر از سایر گروههاست. ممکن است‌بعضی از دختراني که تازه وارد دانشگاه می‌شوند کمی فیس‌و افاده داشته باشند، ولی این گروه درفضای دانشگاه‌مشخصیت دیگری پیدا می‌کنند البته درمیان بعضی از خانمها فیس و افاده بصورت یک اپیدمی رخنه‌کرده است .

این افراد خود بخود باید در برابر مسائل مختلف ازجمله مسائل عاطفی مربوط بازندگی قرار گیرند تا فیس وافاده را کنار بگذارند .

نظر روانکاوان

روانکاوان مشهور معتقدند: بیماری فیس وافاده دراجتماعات نیز بروز می‌کند. اینکه یک گروه از اجتماع می خواهند در برابرگرودیگر جبهه‌بگیرند این خود نوعی فیس وافاده است .

البته فیس وافاده تنهادامنگیر، ثروتمندان‌و صاحبان نام نیست.

برای نمونه اگر روزی بالباس معمولی به مغازه‌ای شیک و صاحب نام‌مراجعه کنیدخواهید دید که چگونه صاحب مغازه باکراه پاسخ شما را می دهد. صاحب این مغازه‌ها چنان‌تحت نفوذ ظاهر افراد هستند که هرگز نمی‌توانند گمان کنند که یک آدم معمولی حق تماشای اجناس مغازه آنها را داشته باشد. صاحب مغازه، سکرتر و یا دربان مغازه چنان فیس و افاده‌ای بشما می فروشند که حد و حساب ندارد.

در اروپا

دوشس بدفورد همسر لرد بدفورد که ازاقرام نزدیک ملکه انگلستان است روزگاری یک دختر ساده فرانسوی بود و پس از چند ازدواج شکست خورده، همسر لرد بدفورد ثروتمندترین مرد انگلیس شد، وی میگوید: من بعنوان یک دوشس شاید فیس و افاده داشته باشم. اما بعنوان یکزن عادی هرگز نمی‌خواهم بدیگران افاده‌ای بفروشم .

مثال وقتیکه با لرد ازدواج کردم عده‌ای از دوستانم که در بین آنها افراد متشخص وبه نامی بودند برای‌دیدنم ازامریکا به لندن آمدند. من فکر کردم آنها دوستان قدیمی من هستند و می‌خواهند مرا به‌همان‌عنوان اصلی و کاراکتر اصلی نام «نیکول ملیناری» فرانسوی‌ببینند بنابراین با وجودیکه در قصر لرد برای میهمانانی در حدود ۶۰۰ نفر جای پذیرائی‌باشکوه داشتیم، من از دوستان قدیم خود در آپارتمان ساده و شخصی‌ام پذیرائی کردم . زیرا می‌خواستم «نیکول» ساده و دوست قدیمی آنهاجلوه کنم نه دوشس ثروتمند و مغرور وبر افاده امروز .

خانمها و افاده

خانم بدفورد اضافه می کند: در انگلستان مردم بدجوری به نام والقابشان افاده میفروشند و در امریکا نیز مردم تازه به دوران رسیده تنها مقامشان بستگی به مقدار پولی است که درمیاورند،اما در فرانسه‌وضع غیر ازاین است ، در فرانسه یک فرد بخاطر کارش، هنرش و اقداماتی که برای جامعه می کند مورد احترام مردم واقع می‌شود این آدم می‌تواند یک رجل سیاسی، یکروزنامه‌نگار، یک موسیقی‌دان ویایک‌هنرپیشه بااسم ورسم هنرمند باشد.

بیماری فیس و افاده و خودزیادبینی در بیش خانم ها بیشتر ازآقایان بچشم میخورد: مثلا خانمی که زن یک افسر ارشد و یا وزیر و یا مدیر کل و مقام مافوق‌است‌وقتیکه بیک زن‌جوان و کارمند ساده‌همکار شوهرش برمی خورد چنان قیافه می گیرد و فیس‌وافاده می فروشد که حساب ندارد ، این قبیل زنها چنان قیافه های پرافاده و مغرورانه‌ای بخود می‌گیرند کهزیبائی ستایش‌انگیز و لباسهای اشرافی و ظاهر بسیار فاخرانه‌شان نمی تواند باطن و اخلاق زشت ودل‌ناپسند .نها را بپوشاند .

افاده بخاطر دیگران

برخی هم راه دیگری برای افاده فروختن پیدا می کنند

برخی از هنرمندان نیز هرگز حاضر نمی شوند عکس‌شان با هنرپیشه درجه دومی چاپ‌شود، زیرا عقیده دارند که‌این‌کار از شان و مقام آنها می‌کاهد .

چرا خودمان نباشیم؟

فیس وافاده فروختن و بمردم فخر دادن چه‌چیزی‌بما میدهد؟ چرا نباید خودمان باشیم چرا نباید بطور عمقی به‌خوشبختی طبیعی دست یابیم و خودمان را آنطور که هستیم بمردم‌نشان دهیم؟ نه آنطور که دلمان می خواهد .

اگر بدانیم فخر فروشی به دیگران ما را هرگزمحبوب نمی کند و اینهمه رنج و عذاب را برای فیس وافاده بخود روا نمی‌داریم .

ماریزا برانسون همسر «سوکارنو» یکی از زنان معروف اروپاست که در اروپا به فیس وافاده داشتن شهرت‌دارد.دربارمخانم «برانسون» حرفهای جالبی برسر زبانهااست.

دانستنی‌های زندگی

★ هر وقت کارتان بااجاق خوراکپزی گاز سوز تمام شد، یادتان باشد شیر اطمینان کپسول گاز را ببندید. همه ساله انفجار کپسول‌گازخطرات جانی ومالی زیادی ببار می آورد. این امر فقط ناشی از بی توجهی و عدم دقت است.

● اگر احساس کردیددرآشپزخانه بوی گاز می آید پی‌گیری کنید ببینید گازازکجامتصاعد میشود. در چنین مواقعی کبریت نزنید. سیگار روشن نکنید و حتی کلید برق را نزنید. زیرا انفجار رخ خواهد داد. برای پیداکردن‌محل خروج گاز لوله های گاز را باکف صابون آغشته کنید، هرجا کف صابون بصورت حباب درآمد وبالا رفت ، همانجامحل خروج گاز است.

★ هرگز ظرف پراز آب یاسایر مواد غذائی را روی چراغ گاز نگذارید چون ممکن است موقع گرم شدن ظرف، مایع درون آن لبریز شود وشعله گاز را خاموش کند. دراین هنگم گاز بیشتر میشود و خطر انفجار یاخفگی پیش می آید.اگراحساس کردید گاز در آشپزخانه یااتاق نشیمن جمع شده است فورا کوران بوجود آورید. برای این کار درها و پنجره های دو طرف اتاق را باز کنید.

آبگرمکن های گازی اکسیژن زیادی مصرف میکند واین امر باعث تولید گازهای سمی میشود موقع حمام گرفتن مواظب باشید که هوای حمام عوض شود در غیر اینصورت اکسیژن هوای موجود فضای حمام بوسیله آبگرمکن گازی مصرف میشود وبرای تنفس شما اکسیژنی باقی نمیماند. همین امرباعث خفگی خواهد شد.

زنان‌ودختران آذربایجانی در کلاسهای حرفه‌ای درخشیدند

زنان‌و دختران استان آذربایجان شرقی در۲۵مرکز حرفه‌ای علم وهنر رانوام می آموزند. عکس صحنه‌ای از یکی از کلاسهای فن بافندگی‌مرکز حرفه‌ای تبریز رانشان می‌دهد.

در ۲۵ مرکز سواد آموزی حرفه‌ای‌استان آذربایجان‌شرقی زنان و دختران سیزده تا ۴۸ ساله علم و هنر را توام کسب میکنند. این مراکز حرفه‌ای در سال گذشته بطور بیسابقه‌ای هنرجو جذب کرد و بانوان شرکت کننده‌در کلاسهای هنری به فوت و فن زندگی آشنا شدند.

مراکز سوادآموزی حرفه‌ای در آذربایجانشرقی با هزینه‌ای معادل۲۰ هزار تومان درسال زیر نظر استاندار اداره می شود. در شهر تبریز، جمعاه مرکز سواد آموزی حرفه‌ای وجود داردودرهر یک از این سده است.

راکز دوازده‌کلاس‌هنری‌تشکیل هنر آموزان‌این مرکز روزی دو ساعت‌درس تئوری و چهار ساعت درس عملی‌دارند .کلاس های‌خیاطی،قالدوزی، بافندگی، گلسازی و سایر هنرها زیرنظر مربیان‌کار آزموده اداره می شود.

آموزش و پرورش نیز در موردخرید دستگاههای بافندگی وخیاطی و سایر لوازم این مراکز همکاری لازم دارد .مدت هرکلاس هنری شش ماه‌است. مراکز سواد آموزی حرفه‌ای استان آذربایجان شرقی درشهر ها یزیر مستقر هستند .مشگین شهر، میانه،ماکنکدی ، مراغه، عجب شیر،آذر شهر ، گاوگان، خسرو شاه ، شبستر ، خامنه زنوزواهر. این مراکز فعالیت مستمر دارند.

تبریز- خبرنگار اطلاعات

دامن های بهاره امسال

برای بهاری که در راه است مدسازان‌فرانسوی بارديگردامن های‌تازیرزانورا عرضه‌کرده‌اند. تفاوت دامنهای تازیر زانوی جدید بادامنهای بلند دهه سی به‌بعد (۱۹۳۰ ببعد) شکافهایی است‌که بدلایل گوناگون دراین دامنها پیش بینی شده است . بعقیده طرفداران مداحتمالایکی از این دلایل نمایش ساق های بلورین و توجه برانگیز خانمهاست.

وجه مشترک هر چهار مدل دامن ، کمری است که برای‌آن هادر نظر گرفته شده است ، این دامنها در فروشگاههای فرانسه بطور دوخته عرضه می شود و پارچه آن معمولا رنگ های روشن و ساده دارد.

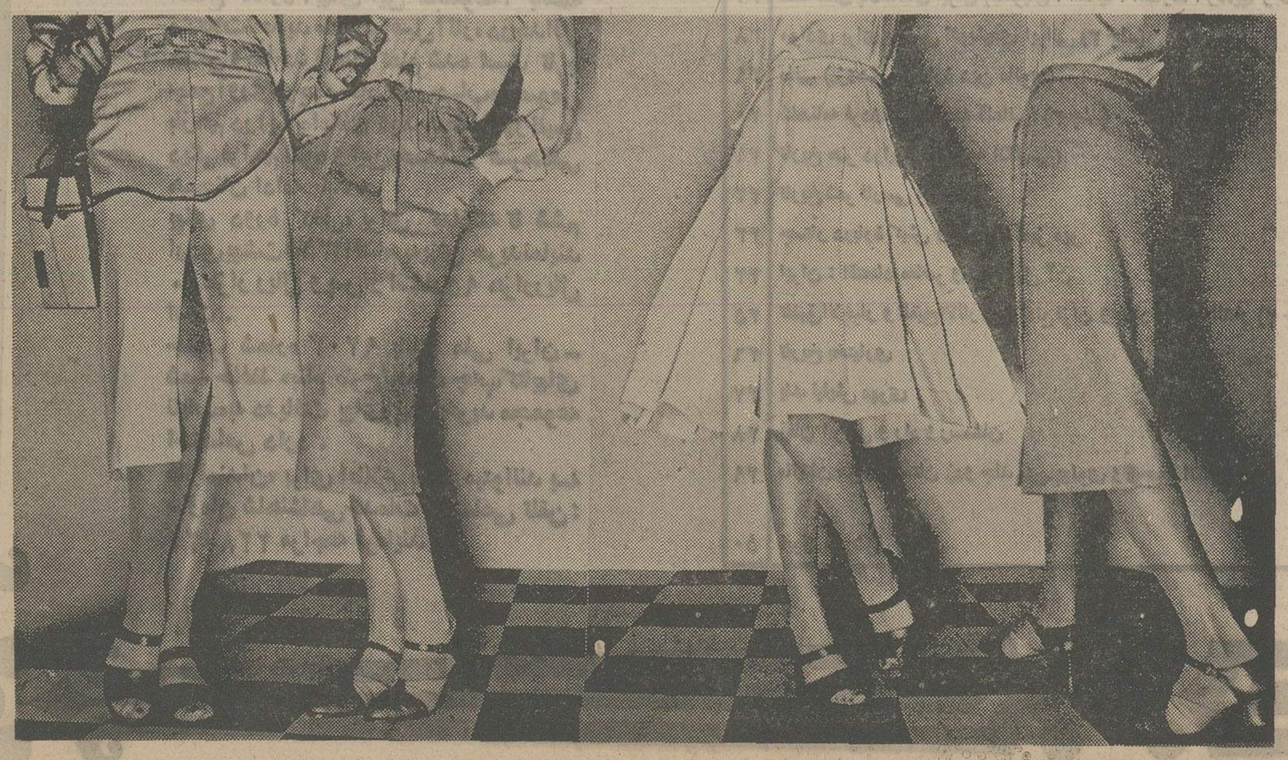

سازمان شاهنشاهی خدمات اجتماعی ۱۳۵۶

ارمغان سازمان شاهنشاهی خدمات اجتماعی

به میمنت آیین بزرگداشت پنجاه سال شاهنشاهی پهلوی

تجدید چاپ پنجاه جلد کتاب نایاب درباره فرهنگ و تمدن ایران

تمدن غرب که طی قرنها ازچشمه‌های فیاض فرهنگ و تمدن باستانی ایران برخوردار گشته ، برای شناخت و درک دقایق مدنیت درخشان شاهنشاهی ایران خدمتی بزرگ به حفظ ونگهداری آثارمتنوع این فرهنگ کهن کرده است که ترجمه متون بنیادی علوم و فلسفه ، گزارش وقایع و دقایق تاریخی و جغرافیائی ، تدوین سفرنامه ها ، تهیه متون زبانشناسی و باستانشناسی و ترجمه فنون هنری و ادبی در شمار آنهاست . این آثار جالب که از یك قرن پس از پیدایش صنعت چاپ دراروپا تا بامروز انتشاریافته دورنمائی از فرهنگ وتمدن دیر سال ما وشمه‌ای از تاثیر آنرا در پی ریزی تمدن امروز جهان بدست میدهد . اما بیشتر این آثار بمرور زمان نایاب شده است بطوریکه حتی در کتابخانه های معتبر جهان نیزبندرت میتوان به همه آنها دست یافت .

سازمان شاهنشاهی خدمات اجتماعی در ضمن برنامه فعالیتهای فرهنگی خود بنا بامر و ارشادوالاحضرت شاهدخت اشرف پهلوی انجام وظیفه خطیر تجدید چاپ منتخبی از این آثار را وجهه همت خود قرار داد وبا کسب نظر مشورتی جمعی از محققان و کارشناسان برجسته سراسر جهان از چندی قبل به‌تفحص وگردآوری آثار نایاب وطراز اول مربوط بایران برآمد وبه تهیه میکروفیلم از نسخ موجود در کتابخانه های شخصی، عمومی و دانشگاهی جهان پرداخت وپس از مدتی تحقیق و تتبع و کوشش مستمر در ایران، اروپا و ایالات‌متحده امریکا مقدمات کارتجدید طبع پنجاه جلد کتاب فراهم گشت که‌فهرست آن دراین‌صفحه بنظرخوانندگان میرسد. این پنجاه اثرکه در ٦۳ مجلدگرد آوری شده شامل قسمتهائی ازمظاهردانش و فرهنگ ایرانی و حاوی‌نمونه‌های جالبی از نقاشی ، طراحی ، تصویر و نقشه های جغرافیائی مربوط بایران از هنرمندان و محققان چهارصد سال اخیر است که عینا مطابق اصل بچاپ‌رسیده است.

دراینموقع‌که‌درآستانه‌سال۱۳۵۵قرارداریم وملت حقشناس ایران طبق آئین‌خاصی در صدد بزرگداشت پنجاهمین سال‌شاهنشاهی پهلوی برآمده است ، سازمان شاهنشاهی خدمات اجتماعی حاصل‌این خدمت‌فرهنگی را در دسترس دانش پژوهان و علاقمندان قرار میدهد ،

این مجموعه نفیس همزمان‌با آغاز سی امین سال تاسیس سازمان شاهنشاهی خدمات اجتماعی ، در ششم اردی بهشت ۱۳۵۵ ، در ایران و سراسر جهان عرضه خواهد شد. نظر به اینکه سازمان شاهنشاهی خدمات اجتماعی ، در انجام هیچیك از اقدامات وخدمات اجتماعی و فرهنگی خود قصد انتفاع ندارد ، بهای این مجموعه ، باهمهٔ مشکلات‌تجدید طبع این‌قبیل آثار، درحداقل ممکن و بماخذ قیمت تمام شده است تا با جمع‌آوری وجوه حاصله‌درحساب‌مخصوص بازهم درآینده‌امکان تجدید طبع آثار نفیس دیگر فراهم شود و این خدمت فرهنگی همچنان ادامه یابد .

بهای دورهٔ کامل، برای کسانیکه تا ششم اردی بهشت۱۳۵۵اقدام به‌پیش خریدنمایند ۸۰هزار ریال و پس‌از انتشار۹۵ هزارریال است .

حساب شماره ۹۲۰۳ بانك ملی ایران ـ شعبه حافظ «بنام طرح‌تجدید چاپ‌کتابهای نایاب»به دریافت بهای پیش خرید مجموعه اختصاص دارد .

علاقمندان، برای اطلاع بیشتر میتوانند به سازمان شاهنشاهی‌خدمات اجتماعی تلفن: ۲۲۸۰۲۲ مراجعه فرمایند

فهرست کتابهای نایاب دربارهٔ ایران که به مناسبت بزرگداشت پنجاهمین سالگرد شاهنشاهی پهلوی از طرف سازمان شاهنشاهی خدمات اجتماعی تجدید چاپ میشود

به ترتیب سالهای چاپ نسخه‌های اصلی

ردیف	عنوان کتاب	نویسنده یا مترجم	زبان	سال‌چاپ نسخه اصلی
۱	قانون ابن سینا (ترجمهٔ لاتین)	الپاگوس	لاتین	۱۵۵٦
۲	تاریخ جنگهای میان ترکان وایرانیان	جوونی مینادوئی	انگلیسی	۱۵۹۵
۳	دربارهٔ حالات عباس شاه ایران	پیترو دلا واله	ایتالیائی	۱٦۲۸
۴	تاجگذاری سلیمان	سرجان شاردن	فرانسه	۱٦۷۱
۵	سفرنامه درایران وشرق دور (دربارهٔ زیبائیهای سرزمین، کشورداری، گیاهان پزشکی و جزآن)	انگلبرت کمپفر	لاتین	۱۷۱۲
٦	تاریخ دین پارسیان وپارتیان و مادیان باستان	تاماس هاید	لاتین	۱۷٦۰
۷	مشاهدات سفر ازبنگال به‌ایران درسالهای ۷-۱۷۸٦	ویلیام فرانکلین	انگلیسی	۱۷۹۰
۸	تاریخ انقلابهای ایران در سدهٔ هیجدهم (دوجلد)	شارل پیکو	فرانسه	۱۸۱۰
۹	روزنامهٔ مشاهدات فرستادگان انگلیسی به‌دربار ایران درسالهای ۱۸۰۱-۱۷۹۹	ویلیام هالینگبری	انگلیسی	۱۸۱۴
۱۰	تاریخ ایران (دردو جلد)	سرجان ملکم	انگلیسی	۱۸۱۵
۱۱	سفر در ایران (دو جلد) با اطلس سفرنامه درووبل	گاسپار درووبل	فرانسه	۱۸۱۹
۱۲	ایران : شرح کوتاهی از سرزمین، کشورداری، دین، هنر وراه و رسم مردمان آن (۳ جلد)	فردریك شوبرل	انگلیسی	۱۸۲۱-۲۵
۱۳	یادداشتی دربارهٔ کیش مهر، ماهیت آن و آئین رازآمیز آن، بااطلس صحنه‌های مهری	ژوزف دوهامر	فرانسه	۱۸۳۳
۱۴	شرح ماموریت فرستادگان پادشاه انگلستان به دربار ایران درسالهای ۱۱-۱۸۰۷	سرهارفورد بریجز ـ جوتز	انگلیسی	۱۸۳۴
۱۵	واژه نامهٔ فرانسه ـ عربی ـ فارسی و ترکی (سه جلد)	الکساندر هنجری		۱۸۴۰-۴۱
۱٦	سفر در ایران (شش جلد)	اوژن فلاندن و پاسکال کوست	فرانسه	۱۸۴۳-۵۴
۱۷	مخزن‌الادویه	عقیلی خراسانی	فارسی	۱۸۴۴
۱۸	درآمدی به بررسی کیش همگانی وآئین رازآمیز مهر پژوهش دربارهٔ کیش وآئین راز آمیز مهر	فلیکس لاژار	فرانسه	۱۸۴۷
۱۹	پژوهش دربارهٔ کیش سرو هرمی درمیان مردمان بافرهنگ باستان	فلیکس لاژار	فرانسه	۱۸٦۷
۲۰	زند اوستا (ترجمه به لهستانی و فرانسه) ۳ جلد	فلیکس لاژار	فرانسه	۱۸۵۴
۲۱	بررسیهائی دربارهٔ دین زردشت	ایگناس پیتراشوسکی	لهستانی	۱۸۵۸-٦۲
۲۲	روزنامهٔ سه‌سال ماندگاری یك مامور سیاسی درایران (دوجلد)	فریدریش ویندیشمان	آلمانی	۱۸٦۳
۲۳	جمهوری ونیز و ایران	ادوارد ایستویك	انگلیسی	۱۸٦۴
۲۴	تاریخ ایران ازآغاز سدهٔ نوزدهم تاسال ۱۸۵۸	گولیلمو برشه	ایتالیائی	۱۸٦۵
۲۵	تاریخ ایرانیان (در دوجلد)	رابرت واتسون	انگلیسی	۱۸٦٦
۲٦	نوشته‌های فارسی باستان هخامنشی (باترجمه لاتین)	ژوزف دوگوبینو	فرانسه	۱۸٦۹
۲۷	ششمین پادشاهی بزرگ شرقی (تاریخ اشکانیان)	کانتان کوسوویچ	لاتین	۱۸۷۲
۲۸	شعرهای برگزیده از حافظ شیراز (ترجمه انگلیسی)	جرج رالینسون	انگلیسی	۱۸۷۳
۲۹	هفتمین پادشاهی بزرگ شرقی (تاریخ ساسانیان)	هرمن بیکنل	انگلیسی	۱۸۷۵
۳۰	دربارهٔ وزن شعر دراوستا	جرج رالینسون	انگلیسی	۱۸۷٦
۳۱	نمایشنامه های ایرانی (برگزیده ازتعزیه‌ها)	کارل گلدنر	آلمانی	۱۸۷۷
۳۲	بوستان سعدی (ترجمه انگلیسی)	الکساندر خودزکو	فرانسه	۱۸۷۸
۳۳	نامهٔ خسروان (بخش نخست)	ویلیر ـ فورس کلارك	انگلیسی	۱۸۷۹
۳۴	دورهٔ روزنامه های شرف وشرافت	جلال‌الدین میرزا	فارسی	۱۸۸۰
۳۵	شعر فارسی برای خوانندگان انگلیسی		فارسی	۱۸۸۲-۱۸۹۰
۳٦	مطلع‌الشمس (۳ جلد)	سمیوئل رابینسون	انگلیسی	۱۸۸۳
۳۷	سکه های پادشاهان ایران (صفویان ، افغانها ، افشارها ، زندیها و قاجار ها)	محمدحسن‌خان اعتمادالسطنه	فارسی	۱۸۸۴
۳۸	موادی برای بررسی گویشهای ایرانی (۳ جلد)	رجینالد پول	انگلیسی	۱۸۸۷
۳۹	مانی (پژوهشی دربارهٔ دین مانوی)	والنتین ژوکوفسکی	روسی	۱۸۸۸-۱۹۳۲
۴۰	شاهنامه فردوسی (ترجمه آلمانی) (۳ جلد)	کنراد کسلر	آلمانی	۱۸۸۹
۴۱	تاریخ هنر درایران (ترجمه انگلیسی)	فریدریش روکرت	آلمانی	۱۸۹۰-۹۵
۴۲	تاریخ شعر فارسی (۲ جلد)	ژرژ پرو و شارل شی پیه	انگلیسی	۱۸۹۲
۴۳	جستار دربارهٔ کیش وآئین رازآمیز مهر	ایتالو پیتزی	ایتالیائی	۱۸۹۴
۴۴	ایران : اقتصاد معاصر ومسئله پول آن	امده‌گسکه	فرانسه	۱۸۹۹
۴۵	تلفیق‌الاخبار و تلقیح‌الاثار فی وقائع قزان و بلغار و ملوك‌التتار (۲ جلد)	الئوکله لوریئی	ایتالیائی	۱۹۰۰
۴٦	تاریخ بختیاری	م.م. الرمزی	عربی	۱۹۰۸
۴۷	یك نیایش مهری	لسان‌السلطنه سپهر	فارسی	۱۹۰۹
۴۸	زنان ایرانی و راه و رسمشان	البرشت دیتریش	آلمانی	۱۹۲۳
۴۹	مانیکان هزار داستان (دو جلد متن پهلوی و ترجمه انگلیسی)	کلارا رایس	انگلیسی	۱۹۲۳
۵۰	ایران در شرق باستان	انکسریا (متن پهلوی)	پهلوی	(۱۹۰۱،۱۹۱۲)
		یلسارا (ترجمه انگلیسی)	انگلیسی	۱۹۳۷
		ارنست هرتسفلد	انگلیسی	۱۹۳۱

خانم‌های متجدد تهرانی به قالیبافی روکرده‌اند!

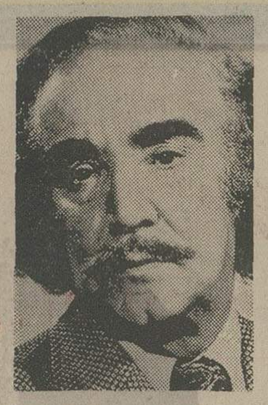

استاد «رسام عربزاده» که‌در فرش ایران ، تحولی شگرف برانگیخته و آرزویش اینست که فرشهایش از ایران خارج نشود.

بسیاری از خانم های متجدد و باذوق تهرانی، مدتی است که‌بهای تلف کردن وقت‌خود لحظات فراغت را به بافتن قالی میپردازند .

استاد«رسام‌عرب زاده»هنرمند طراح فرش ، برای گسترش هنر قالیبافی وزنده‌نگاه‌داشتن این هنر ظریف ایرانی ، همت به آموزش علاقمندان به این رشته ، گماشته‌و هنر وتجربیات گرانبهای خود را ، در طبق اخلاص ،پیشکش دوستداران آن میکند .

خانم هائی که درکارگاه‌استاد عرب زاده ، تعلیم می بینند، بعد از یکی دو ماه ، میتوانند داربست قالی بافی را بمنزل خودشان منتقل کنند . این «داربست» ، علاوه بر اینکه میتواند دکور قشنگی برای تزئین خانه باشد ، این‌امکان را هم به خانمهامیدهد که‌هرگاه فرصت کردند ، گرهی چند بر آن اضافه کنند و سرانجام ، یک قالی تمام عیار ، که‌دسترنج و دستپخت خود آنهاست ، از داربست پائین بکشند .

استاد عربزاده ، که با یک انقلاب هنری ، فرش ایران را در مسیری از جلوه ها و ظرافت های تازه‌انداخته است، در راه هدف خود ـ که توسعه هنرقالیبافی‌است ـ درزندانهاهم برای خود شاگردپذیرفته است و با داربستی‌هائی که درآنجا برپا داشته ،هته‌ای چندنوبت زندانیان علاقمندراتعلیم میدهد.

او عقیده دارد که «وقت طلا است و باید آن را صرف به وجود آوردن چیزی‌گرانبهاتر از طلا کرد» . و براستی که نگاهی به فرش های استاد، و تماشای تابلو نقاشی هائی که هرکدام با دنیائی از زیبائی و ظرافت ، بر میلیون ها گره قالی ، نشسته‌اند بیننده را به حیرت میاندازد . بهمین‌سبب و تحت تاثیر همین‌عوالم است که استاد شهریار ، شاعر بزرگ روزگار ما قصیده‌ای‌زیبا و شیرین در وصف استاد و نبوغ او سروده است .

استاد عربزاده ،دوآرزوی بزرگ در زندگی دارد ـ آرزوی اولش همین است که شخصا دارد به آن جامه عمل می ـ پوشاند و هنرش را در میان مشتاقان رواج میدهد . اما آرزوی دومش ، جزئی نیست که استاد خودبه‌تنهائی ازعهده عملی کردن آن برآید . استاد آرزو دارد که فرشهایش ـ فرش هائی که تار و پودآنها تار و پودزندگی اوست ـ هرگز از ایران خارج نشود، و استاد هرگز به آن مرحله نرسد که مجبور شود این عروس های زیبارابدست‌نامحرم بسپارد .

بهرحال ، استاد عربزاده ، اکنون خانم های خانه‌دار رابه فراگیری این هنر ظریف و دل‌انگیز دعوت میکند و عقیده دارد که خانم‌هائی که ازبیکاری و پر حرفی‌و ولنگاری بیزارند، بهتر است اوقات عزیزشان را به سبک دختران قالی بگذرانندو با انگشتان ظریف‌خود ،دنیائی از لطف و زیبائی بیافرینند .

نگاهی به کارنامه خبری رادیو تلویزیون:

آمار خبری، بدون احتساب «تیق»ها!

همایون مجد ، مدیر دفتر مرکزی خبر رادیو و تلویزیون ، در «کارنامه‌اش» معدل خوبی آورده ! جمع کل معدل «مجد»و همکارانشان‌به۹۶ هزار میرسد!

رادیو تلویزیون ملی ایران ،کارنامه خبری سال ۵۴ خود را منتشر کرده است که در آن آمار های جالب ونکات تازه‌ای در زمینه کار های خبری این سازمان مستقر است .

کارنامه «دفتر مرکزی خبر» که سابقا «خبرگزاری‌رادیو تلویزیون»نامیده میشد،حاکی‌است که‌امسال، ۱۷۷۷۵ خبر، ۴۲۹۶ فیلم‌خبری، ۱۱۴۹ گزارش‌رادیوئی و ۱۱۹۳۸ گزارش متفرقه از ۲۱ مرکز خبری رادیو تلویزیون سراسر کشور، به مرکز مخابره شده و نمایندگی های رادیو تلویزیون در شهرهای‌و اشنگتن ـ پاریس ـ لندن ـ بیروت ـ دوبی ـ کابل ـ صنعا ـ عمان‌و هنگ کنگ‌داغترین خبرها را از سراسر دنیامخابره کرده‌اند و این نکته را ما اضافه کنم که اغلب روسای این نمایندگی ها ، این روز ها برای مذاکره و تبادل نظر ـ یا شاید رسیدگی به وضع عیدی و پاداش آخر سالشان ! در تهران بسر میبرند .

همایون مجد ، مدیر دفتر مرکزی خبر، ، این روزها مجدانه‌برای‌رسیدگی بوضع خبرگزاریهای داخل و خارج رادیو تلویزیون‌مشغول فعالیت است . قبل از او غلامحسین صالحیار (سردبیر اسبق روزنامه اطلاعات) کاظم جزایری (همکار مطبوعات و نماینده فعلی‌مجلس شورایملی از کرج)ونظام‌الدین سلیمانی عهده‌دار این سمت بودند .

«کارنامه دفتر مرکزی خبر» که به همه «آصفنیا ـ آریانی» ـدستیارمدیر خبرگزاری در اخبار داخلی و مسئول انتشارات این مرکز ـ انتشار یافته ، گویاست که تلکس فارسی دفتر مرکزی خبر ، امسال حدود۹۶ هزار خبرداخلی و خارجی برای استفاده‌دراختیارراديو تلویزیون گذاشته است که اگر بخواهیم آنرا به «کلمه» حساب کنیم ، سربه میلیاردها میزند و اگر «تیق زدن» گویندگان اخبار و در نتیجه تکرار کلمات را نیز به حساب‌آوریم یکچیزی هم از میلیون ها و میلیاردها ، فراتر میرود .

متاسفانه «کارنامه‌دفتر مرکزی خبر» در تاریخ رادیو تلویزیون،تنهاکارنامه‌ای است که یکی‌از واحدهای این‌سازمان . منتشر میکند و بدون شک انتشار کارنامه های دیگرواحدها ، برای‌نوشتن گزارش ها ی‌مطبوعاتی ومراجعه به‌آمار وارقام ، بسیار سودمند و قابل‌استفاده خواهد بود .

احمدرضا احمدی:از «موج نو»ی شعر تاموسیقی اصیل ایرانی

زلمک شتر، زنگوله صغیر ، زنگوله کبیر ، پروانه ، نغمه، خسروانی، روح‌افزا، نیریز، بیات عجم ،بحرنور، قرچه، مبرقع، نعیب، عراق آشور، اصفهانک ، حزین، کرشمه، طرز، ابوالچپ !، لیلی‌ومجنون، نوروز عرب، نفیر و فرنگ، ماوراءالنهر ،راك، صغیر راك، راك هندی، راك کشمیر ، والاعبدالله، شهرآشوب ...

این‌ها شاید می‌توانست کلماتی باشد که یك‌روز«احمد رضااحمدی» آن‌ها را در قالب یك شعر «موج نوئی» بگنجاند، اما احمد رضا ، شاعر جوان روزگارما ،امروز با این کلمات، سروکار دیگری‌دارد. کلماتی‌که آمد، گوشه‌هائی از دستگاه «راست پنجگاه»است که اخیرا کانون‌پرورش‌فکری کودکان ونو جوانان »، انتشار داده است واحمد رضا احمدی ، این کاررا سرپرستی و نظارت وپی‌گیری می کند .

درآلبوم ۱۰ صفحه‌ای کانون ، تمام ردیف‌های موسیقی سنتی و اصیل ایرانی گنجانیده شده‌است ودرهمین مجموعه است که برای اولین‌بار آواز «شجریان »به‌شکل صفحه ارائه می‌شود.

آلبوم کانون، در حقیقت یك آرشیو کامل وشسته ورفته از دستگاه های موسیقی ماست که‌در روی جلدهر کدام‌ازآن‌ها، توضیحات کافی درباره جزئیات هردستگاه‌و گوشه‌های آن چاپ‌شده‌است ـ که نمونه‌هائی از گوشه‌های راست پنجگاه دربالاآمده‌و برای‌علاقمندان به موسیقی‌ایرانی،راهنما وراهگشا می‌تواند باشد.

احمد رضا احمدی، با پایان گرفتن این کار،بیش‌از همه‌احساس شادمانی می‌کندوبه‌قول یکی از دوستان نزدیك او، «این‌روز ها»اگر احمدرضا غم بیماری مادرش را نداشت، خوشبخت‌ترین آدم روی زمین‌بود» اما شاعرجوان و خوش محضر وشیرین زبان‌ما، این‌روزها، بیشتر فکر می‌کندوکمتر نکته پرانی می‌کندودرفاصله انجام هر کاری خودش رابه‌بیمارستان می‌رساند وازمادرش عیادت می‌کند.

صاحبان ضایع وبازرگانان کشور

الاخاء

تنها مجله عربی زبان ایران ازگروه نشریات مؤسسه اطلاعات
با داشتن نمایندگی در ۲۱ کشور عربی.
روزهای شنبه منتشر میشود

آگهی مناقصه شماره ۲

تاریخ ۲۲ر۱۱ر۵۴

فرماندهی لجستیگی نیروی زمینی شاهنشاهی دوقلم‌اجناس مشروحه زیر را :

۱ـ ذغره ساخته‌شده‌کلاه کاسک طبق نمونه ومشخصات موجود

۲ـ بند زیر چانه کلاه کاسک طبق نمونه و مشخصات موجود

(بتعدادیکه در برگ شرایط معامله مندرج است) از طریق مناقصه خریداری مینماید.

پیشنهاد دهندگان میتوانند بامراجعه به دفتر انتظامات فرماندهی لجستیگی نیروی زمینی شاهنشاهی وملاحظه نمونه اجناس و دریافت‌برگ‌شرایط ومشخصات معامله پیشنهادخود را طبق‌مفاد‌مندرج‌درشرایط‌معامله تنظیم‌و تاروز سه‌شنبه ۱۴ر۱۲ر۵۴ به دفتر انتظامات فرماندهی لجستیگی تسلیم نمایند .

م‌الف ۳۶۲۱۱

فرماندهی لجستیگی نیروی زمینی شاهنشاهی

اطلاعیه‌سازمان تأمین خدمات درمانی

قابل توجه بیمه شدگان ،پزشکان ومؤسسات درمانی

در اجرای مصوبات شورای فنی و مجمع عمومی سازمان تغییرات‌زیراز اول فروردین ماه ۱۳۵۵ در نحوه پرداخت هزینه های درمان بوجود آمده است .

۱ـ بیمه شدگانیکه از روش درمانی غیر مستقیم استفاده مینمایند (پزشك آزاد) در موقع مراجعه به اطبای همکار نبایستی فرانشیز قبلی را بپردازند، کلیه حق‌العلاج این پزشکان از طرف سازمان پرداخت خواهد شد .

۲ـ در عوض حذف این فرانشیز که برای پزشکان عمومی ریال و برای متخصص ۶۰ ریال بوده است بیمه‌شدگان در موقع دریافت داروی نسخه مبلغ ۵۰ ریال بطور یکنواخت‌بداروخانه پرداخت خواهند نمود . بدیهی است در مواردی که دارویی دریافت نشود فرانشیزی‌ازطرف بیمه‌شده بابت‌ویزیت پزشك پرداخت نخواهد شد .

۳ـ سازمان تامین خدمات درمانی موظف است فقط بپزشکان یاموسسات درمانی همکار حق‌العلاج پرداخت نماید، هرگونه مخارج‌درمانی دیگری‌چه‌مستقیما بپزشکان و موسسات غیر همکار و چه‌غیر مستقیم به بیمه شدگانیکه باین پزشکان و موسسات مراجعه نموده‌اند قابل پرداخت نیست .

بنابراین در صورتیکه بیمه شده‌ای به بیمارستان یا پزشکان و موسسات درمانی که همکاری سازمان را نپذیرفته باشند مراجعه نمایند سازمان تامین خدمات درمانی هیچگونه تعهدی برای بازپرداخت این هزینه‌ها نخواهد داشت. بدیهی است بیمه شدگانی که روش درمانی مستقیم را انتخاب‌نموده‌اند با مراجعه به بیمارستانها و درمانگاههای اختصاصی سازمان هیچگونه فرانشیزی پرداخت نخواهند کرد.

سازمان تامین خدمات درمانی

آگهی تمدید ثبت نام داوطلبین استادیاری باشگاه هواپیمائی شاهنشاهی

قابل توجه‌فارغ‌التحصیلان لیسانسیه علوم ریاضی و فیزیك که‌تاکنون‌موفق‌به ثبت نام نشده و یا مدارك ثبت نام‌خودرا ارسال ننموده‌اند ، میتوانند تا تاریخ ۲۵ر۱ر۵۵ با در دست داشتن مدارك ثبت نام‌بنشانی تهران‌ـخیابان فرودگاه باشگاه هواپیمائی شاهنشاهی مراجعه ویا بوسیله پست سفارشی بنشانی صندوق پستی ۲۸۴۳ ارسال دارند .

بدرخواستهائی که بعداز این تاریخ برسد ترتیب اثر داده نخواهد شد.

داوطلبان میتوانندجهت‌دریافت‌کارت‌ورود بجلسه آزمایشات در روز های ۲۵و ۲۶ فروردین مستقیما بباشگاه‌هواپیمائی شاهنشاهی مراجعه نمایند.

شرائط استخدام :

۱ـ فارغ‌التحصیل دوره لیسانس فیزیك و علوم ریاضی

۲ـ حداکثر سن ۲۸ سال‌تمام

۳ـ انجام خدمت سربازی یا معافیت دائم

۴ـ نداشتن پیشینه کیفری

۵ـ تابعیت ایران و متدین بیکی از ادیان (اسلام ـ مسیحی ـ کلیمی ـ زرتشتی)

۶ـ سلامت کامل طبق گواهی پزشك باشگاه هواپیمائی شاهنشاهی

۷ـ سپردن ده سال تعهد خدمت و مبلغ ششصد هزار ریال تضمین‌ملکی

حقوق و مزایا :

۱ـ در دوران تحصیل که دو سال‌خواهد بود ماهیانه بیست هزار ریال بعنوان کمك هزینه تحصیلی

۲ـ پس از خاتمه تحصیل در بدو شروع خدمت ماهیانه چهل هزار ریال.

۳ـ ترفیعات و تغییرات بعدی حقوق‌ومزایا طبق مقررات باشگاه خواهد بود

باشگاه هواپیمائی شاهنشاهی

شهرداری همدان

آگهی

شهرداری همدان در اجرای ماده ۱۶ و۱۷ قانون نوسازی و عمران شهری با توجه به تصویبنامه شماره ۴۳۹ـ۷ر۱۲ر۵۴ انجمن‌شهر وتائیدیه شماره ۲۰۱۵۳ ـ۹ر۱۲ر۵۴ مقام معظم استانداری همدان اجرای طرح (توسعه‌بازاروز اطراف سرای حسن اف و دهنه سبزه میدان خیابان باباطاهر) را باطلاع صاحبان اراضی و مستغلات و ساختمانها و مستحدثات و متولیان موقوفات یانمایندگان‌قانونی وهمچنین‌دارندگان حق کسب‌وپیشه میرساند .

۱ـ فهرست ارزیابی مربوطه شامل غرامت املاك و مستحدثات بمبلغ۲۱۶۹۵۹۲ ریال‌وحق کسب‌وپیشه بمبلغ۱۳۱۰۰۰۰۰ریال‌وسیله هیئت ارزیاب تعیین وبتصویب رسیده در دایره ـ نوسازی‌شهرداری الصاق شده و صاحبان‌املاك و ساختمانهاو مستحدثات و اراضی در مسیر طرح می توانندبامراجعه بشهرداری ازوضعیت ملك خوداطلاع حاصل نمایند ضمنا فهرست ارزیابی مربوطه نیز جداگانه وسیله پست سفارشی بمالکین و دارندگان حق کسب‌وپیشه ابلاغ خواهد شد .

۲ـ شروع عملیات طرح‌بلافاصله پس از انقضای مدت مقرر اقدام خواهد شد.

۳ـ چنانچه صاحبان املاك واقع در مسیر طرح و متولیان موقوفات یا نمایندگان قانونی آنها بفهرست ارزیابی اعتراض داشته باشند بایستی اعتراض خودرا کتبا با ذکر مشخصات وآدرس دقیق ظرف دوماه از تاریخ انتشار این آگهی بدفتر شهرداری تسلیم‌و رسید دریافت دارند .

۴ـ در صورت عدم اعتراض به فهرست ارزیابی صاحبان مستغلات واراضی و ساختمان های واقع درمسیر طرح می توانند ظرف‌دوماه از این‌تاریخ بامراجعه‌بشهرداری‌و تسلیم‌مدارك مربوطه میزان غرامت یا حق‌کسب و پیشه‌مقرر را با رعایت ماده ۲۰ اصلاحی قانون نوسازی دریافت نمایند.

شهردار همدان ـ چوبك

شهرداری همدان

آگهی

شهرداری همدان در اجرای ماده ۱۶ و۱۷ قانون نوسازی و عمران شهری با توجه به تصویبنامه شماره ۴۳۸ـ۷ر۱۲ر۵۴ انجمن‌شهر وتائیدیه شماره ۲۰۱۴۹ـ۹ر۱۲ر۵۴ مقام معظم استانداری همدان اجرای طرح (ایستگاه دوم آتش نشانی واقع‌دردباغخانه سرای حاج‌فتحعلی خیابان اکباتان) را باطلاع صاحبان اراضی و مستغلات و ساختمانها و مستحدثات و متولیان موقوفات یانمایندگان‌قانونی وهمچنین‌دارندگان حق کسب و پیشه میرساند .

۱ـ فهرست ارزیابی مربوطه شامل غرامت املاك و مستحدثات بمبلغ۴۱۳۲۹۹۳ ریال وحق کسب‌وپیشه بمبلغ۵۹۰۵۰۰۰ریال‌وسیله هیئت ارزیاب تعیین وبتصویب رسیده در دایره ـ نوسازی‌شهرداری الصاق شده و صاحبان‌املاك و ساختمانهاو مستحدثات و اراضی در مسیر طرح می توانندبامراجعه بشهرداری ازوضعیت ملك خوداطلاع حاصل نمایند ضمنا فهرست ارزیابی مربوطه نیز جداگانه وسیله پست سفارشی بمالکین و دارندگان حق کسب‌وپیشه ابلاغ خواهد شد .

۲ـ شروع عملیات طرح‌بلافاصله پس از انقضای مدت مقرر اقدام خواهد شد.

۳ـ چنانچه صاحبان املاك واقع در مسیر طرح و متولیان موقوفات یا نمایندگان قانونی آنها بفهرست ارزیابی اعتراض داشته باشند بایستی اعتراض خودرا کتبا با ذکر مشخصات وآدرس دقیق ظرف دوماه از تاریخ انتشار این آگهی بدفتر شهرداری تسلیم‌و رسید دریافت دارند .

۴ـ در صورت عدم اعتراض به فهرست ارزیابی صاحبان مستغلات واراضی و ساختمان های واقع درمسیر طرح می توانند ظرف‌دوماه از این‌تاریخ بامراجعه‌بشهرداری‌و تسلیم‌مدارك مربوطه میزان غرامت یا حق‌کسب و پیشه‌مقرر را با رعایت ماده ۲۰ اصلاحی قانون نوسازی دریافت نمایند.

شهردار همدان ـ چوبك

زمانی درساحل خزر فقط درویلای شخصی خود میتوانستید احساس آسایش کنید.

اکنون درکرانه های روبائی خزر، در دامنه سرسبز البرز ودرحاشیه نگین فیروزه‌ای دریای مازندران ، هتل هایت خزر مجموعه‌ای شکوهمند و آسایش بخش تدارك دیده‌است.

هتل هایت خزر بامعماری روبائی و مدرن‌ترین وسائل و امکانات ، شهرجدیدی است درقلب طبیعت پرشکوه شمال ایران.

هایت خزر باپلاژاختصاصی ، استخر، حمام‌سونا، زمینهای تنیس ، کازینو، رستورانهای متعدد و عالی و دوبست اطاق بی‌نظیرکه‌همگی بانواع وسائل آسایش ازجمله تلویزیون رنگی مجهز هستند درتمامی سال آماده پذیرائی ازشماست.

هایت در ۱۲ کیلومتری غرب چالوس بچشم‌انداز ساحل خزر نمائی تازه بخشیده است.

ولی هایت در خدمت شماست

هایت خزر

HYATT REGENCY CASPIAN

چالوس ـ نمك آبرود

تلفن: ۲۰۰۲ ـ ۰۲۴۵۱

تلفن دررو تهران ۸۳۱۱۳۳ ویا آژانسهای مسافرتی

شماره مخصوص دنیای ورزش استثنائاً روز ۵شنبه منتشر میگردد

پاسخ مقامات مسئول به خوانندگان اطلاعات

۱ـ در پاسخ شرحی‌که در شماره ۱۶ر۱۲ر۵۴ آن روزنامه در ستون «الو اطلاعات» بامضای افسرمنصوری درمورد تاخیر دراسفالت خیابانهای ملل، صدف و ساقه درج گردیده به‌آگاهی میرساند :

مرمت و اسفالت مسیر حفاریهای شرکت مخابرات براساس قراردادی که با شهرداری پایتخت منعقدگردیده بعهده سازمان مزبور است وبا همکاریهای صمیمانه‌ایکه بین‌این‌شرکت وشهردار موجود است بزودی‌نظرنویسنده محترم تامین خواهد شد .

۲ـ در پاسخ شرحی‌که درشماره ۱۹ر۱۱ر۵۴ آن روزنامه باعنوان « کمی بچرخان درست میشود » درج گردیده بود باطلاع میرساند :

براساس گزارش رسیده صندوقی که عکس آن در شماره فوق چاپ شده مربوط به‌برق منطقه بود وارتباطی به‌شرکت مخابرات ندارد .

۳ـ در پاسخ شرحی که در شماره ۱۷ر۱۰ر۵۴ آن روزنامه در ستون «الو اطلاعات» از قول آقای بسیان درج گردیده بودباطلاع میرساند:

براساس گزارش رسیده چند روزی بسبب تغییر شماره‌های ۸ به۲ وانجام کابل برگردان در مراکز تلفن امجدیه وظفر شماره‌گیری تلفن‌هائی که باعدد ۲ آغاز می گردد بااشکال انجام می‌گردید که بلافاصله باپایان یافتن عملیات مزبور مجددا امکان شماره‌گیری بوجود آمده است .

۴ـ در پاسخ شرحی که در شماره ۱۶ر۱۲ر۵۴ آن روزنامه با عنوان «تلفن‌های عتیقه به‌شهرت «تحفه نطنز» لطمه می‌زند» درمورد تقاضای ایجاد مرکز تلفن خودکار نطنز درج گردیده به‌آگاهی می‌رساند :

براساس گزارش رسیده، تجدیدنظری که درقسمت توسعه مخابرات برنامه آبادانی کشور بعمل آمده و با توجه به تغییراتی که‌دراعتبارات داده‌شده ، ایجاد مرکز تلفن خودکار نطنز دربرنامه عمرانی ششم پیش‌بینی‌گردیده که با فراهم شدن امکانات دایر میشود و نظر اهالی‌تامین می‌گردد .

۵ـ در پاسخ شرحی که در شماره ۳۰ر۱۰ر۵۴ با عنوان «۱۴ مشکل اساسی سراب» درج گردیده بود به آگاهی می‌رساند :

براساس گزارش رسیده‌کانالهای ارتباطی‌درمخابرات سراب درحال حاضر مشغول کار بوده وموردد استفاده مردم است. ضمنا دستورات لازم به مسئولان مربوطه در مورد درحال کار نگهداشتن دستگاههای ارتباط صادر گردیده است .

۶ـ درپاسخ شرحی که در شماره ۳۰ر۱۱ر۵۴ آن روزنامه باعنوان «به چهار محله کرمانشاه کم‌لطفی شده است» درج گردیده بود به‌آگاهی میرساند :

براساس گزارش رسیده تلفن‌های همگانی کرمانشاه همه روزه بوسیله ماموران فنی مورد بازدید قرار میگیرد ودر صورت مشاهده خرابی نسبت برفع عیب آنها اقدام می‌شود ولی متاسفانه کابلها واین دستگاهها به وسیله افرادی که باهمیت حیاتی آن‌ها واقف نیستنداز کار می افتد وسبب ناراحتی مردم می‌شود .

۷ـ در پاسخ شرحی که در شماره ۱۹ر۱۲ر۵۴ آن روزنامه باعنوان «تلفن قارقارکی عجیشیر را خودکارکنید» درج گردیده به‌آگاهی می‌رساند :

براساس گزارش رسیده تاسیس مرکز تلفن خودکار عجیشیر که درضمن مجهز به دستگاههای ارتباط رادیو نیز میباشد در برنامه آبادانی ششم کشور پیش‌بینی شده که بافراهم شدن امکانات ایجاد ونظر اهالی تامین‌میشود.

۸ـ درپاسخ شرحی که در شماره ۱۸ر۱۲ر۵۴ آن روزنامه درمورد تقاضای ایجاد مرکز تلفن‌خودکار شهری در درمشهر گردیده به‌آگاهی میرساند :

براساس تجدیدنظری که در قسمت توسعه مخابرات برنامه آبادانی کشور بعمل آمده وباتوجه به تغییراتی که در اعتبارات داده شده تلفن خودکار درمشهر در برنامه ششم آبادانی کشور ایجاد می‌شود .

۹ـ درپاسخ شرحی که درشماره ۱۹ر۱۲ر۵۴ آن روزنامه در ستون الو اطلاعات ازقول خانم فخری‌کامران درموردتاخیر در واگذاری تلفن ایشان درج گردیده.

خواهشمند است دستور فرمائید شماره ردیف فیش بانکی وآدرس ایشان رابابن دفتر ارسال دارندتابموضوع رسیدگی شود .

۱۰ـ در پاسخ شرحی که در شماره ۳۰ر۱۱ر۵۴ آن روزنامه عنوان «به چهار محله کرمانشاه کم لطفی شده است» درج گردیدبود به‌آگاهی میرساند :

براساس گزارش رسیده شرکت مخابرات کرمانشاه تعدادی دستگاه تلفن همگانی خریداری نموده که پس‌از وصول و نصب آن مورد بهره‌برداری اهالی قرارمیگیرد ودر خیابان دوازده متری شمشیری نیز تلفن عمومی‌نصب می‌گردد.

روابط عمومی شرکت مخابرات ایران

کاخ غربی جوانان

در روزنامه اطلاعات روز پنجشنبه ۲۳ بهمن ماه ۵۴ شماره ۱۴۹۳۴ صفحه ۲۳ مطلبی تحت عنوان «کاخ جوانان از برگزاری مراسم هفته فروغ جلوگیری کرد» انتشار یافت . خواهشمند است توضیح زیر را درمورد آن مطلب درج فرمائید :

اولا : خبر برگزاری چنین برنامه‌ای از طرف‌کاخ جوانان در مطبوعات اعلام نگردیده و اگر چنین خبری انتشار یافته بدون اطلاع کاخ جوانان بچاپ رسیده‌است .

ثانیا : کاخ غربی جوانان از هیچیک از اساتیدی که نام برده شده دعوتی بعمل نیاورده است .

ثالثا : در چهارشنبه شب که عده‌ای از خبرنگاران و علاقمندان به هفته فروغ به کاخ غربی جوانان مراجعه نمودند پس از ورود بکاخ پذیرائی مختصری از آنان بعمل آمد ، سپس کاخ را ترک کردند . ضمنا گروه‌ادبیات فلسفه کاخ غربی جوانان در چهارشنبه شب ، شب‌شعری تحت عنوان شب فروغ با شرکت اعضاء گروه ادبی برگزار نمود .

بنابراین انتشار این خبر که از طرف مسئولین روزنامه اطلاعات اعلام شده باعث تاسف گردیدخواهشمند است طبق قانون مطبوعات نامه ارسالی را جهت روشن شدن اذهان عمومی در اولین شماره آن روزنامه درج نمایند .

بنام خداوند بخشنده‌مهربان

ستاره‌ای بدرخشید و ماه مجلس شد. دل رمیده ما را انیس و مونس شد .

بعد از حمد و ستایش پروردگار متعال از حضرت امیرالمومنین صلوات‌اله وسلامه علیه روایت شده است که چون حضرت خاتم‌الانبیاء صلوات‌اله علیه متولد شد، درآن‌شب ایوان‌کسری بلرزه بدرآمد ودریاچه ساوه خشک شد و آتشکده فارس که مدت هزار سال روشن بود خاموش گردید وهمه بتها سرنگون شد. جمیع دنیا درآن شب روشن گردید.

حضرت رسول اکرم صلی‌اله علیه و آله فرمود. خلقت مردم از شجره یعنی از اصلهای مختلف میباشد ولی خلقت من و حضرت علی‌ابن ابیطالب از یک اصل ویک شجره است ریشه من علی و شاخ وبرگ من جعفر ابن ابیطالب است لذا ایمان‌بحضرت علی‌ابن‌ابیطالب ایمان برسول‌اله است.

از جمله‌کلمات گهربار حضرت‌صادق آل‌محمد صلوات‌اله علیهم این است که حرمت‌شخص مومن بیشتر از حرمت کعبه است که هرکس برادر مومن خود را از برای خدا زیارت بکند خداوندعالمیان بهشت را براو واجب میکند.

وتیز امام صادق علیه‌السلام فرمود که ما دوست میداریم هرکسی را که دارای مکارم اخلاق بوده و صفات عالی انسانی باشد یعنی صادق و راستگو و امین وباعفت ومرتب و منظم و مودب وبا غیرت وباشجاعت وباسخاوت وباگذشت و جوانمرد وخوش‌خلق ودلسوز ومهربان باشد.

بدینوسیله مفتخرا ولادت سراسرسعادت حضرت ختمی مرتبت صلوات‌اله علیه و همچنین مولود مسعود ششمین پیشوای‌اسلام حضرت امام صادق سلام‌اله علیه را که مقارن شده با حلول عید نوروز باستانی به جهان اسلام خصوصا به هموطنان محترم و اخوان گرامی و ورزشکاران عزیز بالاخص طبقات عالیه کشور و مقام شامخ روحانیت تبریک و شادباش گفته امیدوارم که انشاءاله تعالی در پرتو تعالیم جامعه اسلامی‌همگی در همه حال سالم و موفق و سعادتمند باشیدو سال نوسال رفاه وخوشی و خرمی و صحت و سلامت برای همگان بوده و میهن عزیز درآسایش و آرامش پاینده وپایدار باشد انشاءاله تعالی.

تبریز دفترخانه ۶۷ ـ بنده شاه ولایت، حسن مهربانی

شرکت مخابرات

در پاسخ شرحیکه در شماره ۳ر۱۲ر۵۴ آن روزنامه از قول آقای اسدالله حاجی آقا باعنوان « مرمت پیادەرو » درج گردیده بود باطلاع میرساند:

براساس قراردادی که بین شرکت مخابرات ایران و شهرداری پایتخت بامضا رسیده مرمت مسیر حفاریهای شرکت مخابرات ایران بعهده سازمان مزبور است.

برق تهران

عطف به مطلب مندرج در شماره ۹ر۱۲ر۵۴ آن‌روزنامه گرامی باعنوان «جاده تاریک» خواهشمند است پاسخ زیررا درج نمایند.

« پس از تعیین حریم جاده ساوه و جدول بندی خیابان نسبت به نصب چراغ در آن قسمتها که در محدوده‌خدمات شهری قراردارد اقدام خواهد شد».

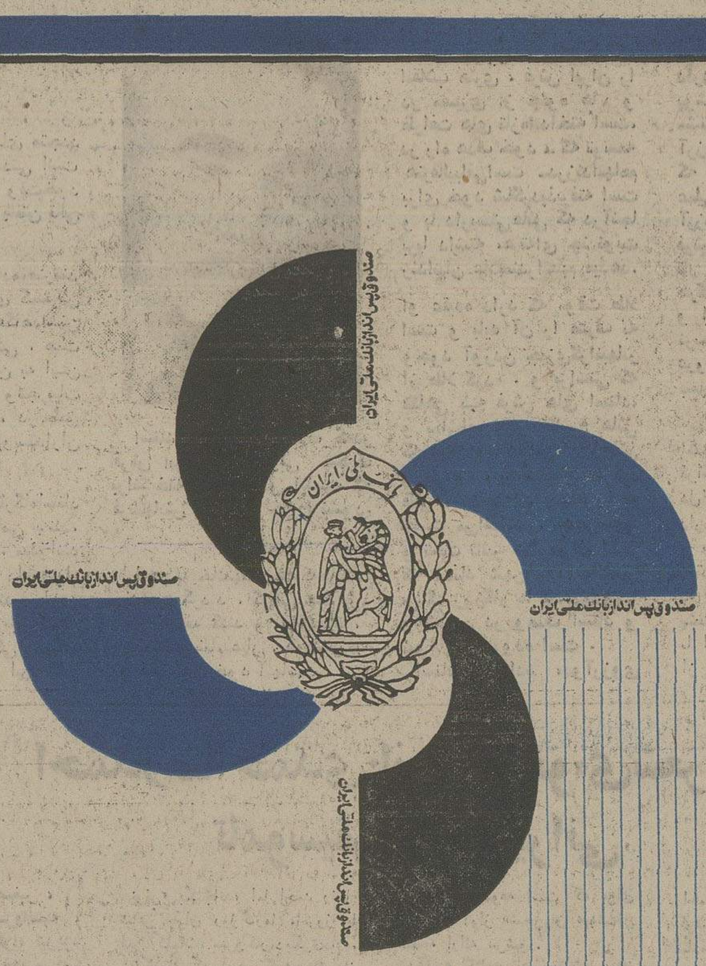

درایام نوروز

کارکنان بانک ملی ایران، درسراسرکشور،

آماده انجام

خدمات بانکی شما هستند.

***

دفترچه‌حساب پس‌انداز درگردش
بانک ملی ایران بهترین وسیله
حمل پول، درمسافرت است.

درجهان هیچ‌قدرتی یارای برابری با این «طوفان سیاه» را ندارد !....

ازامشب فقط در

سینما پولیدور

کوبنده ترین وقوی ترین برنامه نوروزی

فردویلیامون درفیلم رنگی

طوفان سیاه

پخش از: پانرفیلم

گیشه سینما پولیدور همه‌روزه بلیط رزرو می‌کند

ازفردا صبح در بهترین گروه سینمائی پایتخت

کاپری ـ اروپا ـ نیاگارا ـ میامی

مولن روژ ـ سیلوانا ـ الوندکیهان ـ مارلیک ـ پارس (جوادیه) ارانوس ـ شهرام ـ شرق وآستارا (تجریش)

خوشگل محله. مرد هزارچهره و مردجاودان سینما

درفیلمی از:

فردین

قرار بزرگ

جمشید مهرداد
گرگین (راجرز)
رضا عبدی
و طناز

مدیر فیلمبرداری:
حمید مجتهدی

پخش از: **پانوراما**

سینما اسکوپ ـ رنگی

همزمان با تهران در شهرستانهای * شیراز «پارس ـ سعدی »* آبادان«ایران ـ خورشید ـ متروپل »* کرمانشاه «آتلانتیک »* تبریز « متروپل » * رشت « کوروش » * مشهد « متروپل ـ سعدی »* اصفهان «چهارباغ ـ مایاک» * اهواز « آریا »

سفارت استرالیا

تغییر تلفن های خود را از تاریخ ۲۹ اسفند ماه ۱۳۵۴ به اطلاع میرساند .
۸۹۰۰۸۰ ، ۸۹۰۰۸۱ ، ۸۹۰۰۸۲ ، ۸۹۰۰۸۳ ، ۸۹۰۰۸۴ ، ۸۹۰۰۸۵

آگهی مناقصه

بانک مرکزی ایران درنظردارد سالن کامپیوتر خود رابه یکدستگاه کولر بقدرت ۵۰ تن واقعی مجهز نماید .

موسسات واجد شرایط میتوانند برای دریافت برگ شرایط مناقصه و مشخصات فنی و دیدن محل از تاریخ نشرآگهی ظرف مدت ده روز بدفتر اداره خدمات بانک‌مرکزی ایران، خیابان فردوسی مراجعه نمایند .

بانک مرکزی ایران

صاحبان صنایع وبازرگانان کشور

الاخبار

تنها مجله عربی زبان ایران
از گروه نشریات موسسه اطلاعات
با داشتن نمایندگی در ۲۱ کشور عربی
روزهای شنبه منتشر میشود

مادر انگلیسی فرزندش را با گرسنگی کشت

دادگاه جنائی لندن ، اینهفته پس از بررسی مجدد پرونده یک مادر ۲۴ ساله انگلیسی بنام «کارول الیوت » که قبلا به دوسال زندان محکوم شده بود ، رای به آزادی‌او داد و اورا از زندان آزاد کرد . «کارول‌الیوت » دوماه قبل براثر سهل‌انگاری یابهتر دلیل دیگر پسر یازده‌ماهه‌اش « پل» را آنقدر در گرسنگی نگهداشته بودکه‌سرانجام باعث مرگ او شده بود .

بااثبات گناه‌این مادر در مرگ فرزندش ، دادگاه قبلی‌کارول‌الیوت را به دوسال زندان محکوم کرده بود . لیکن بدلیل بروز حادثه‌ای ، دادگاه تجدیدنظر این زن را از محکومیتش معاف دانست واورا برای نگهداری از دوفرزند دیگرش آزاد ساخت .

حادثه‌ای که‌نظر قضات دادگاه را تا عفو کردن این مادرگناهکار، عوض کرد، مرگ یک بچه دیگراز فرط گرسنگی بود . این پسربچه که «استیون‌مئورس » نام داشت‌با بزندان افتادن مادرش که به ۳سال زندان محکوم شده است ،بدلیل دوری از او دست به اعتصاب غذا زد و آنقدر دراین‌کارخودپافشاری بخرج داد تا سرانجام ازگرسنگی تلف شد !

باترس از تکرار حادثه مرگ استیون مئورس ، دادگاه کارول الیوت را آزاد کرد. کارول وقت خروج از زندان درحالیکه گروه بسیاری ازخبرنگاران اورا دوره کرده بودند ، درحال گریه گفت :

– من نمی‌دانم چطور قادر خواهم بود که پل را فراموش کنم . مرگ او بصرف یک سهل‌انگاری خود من اتفاق افتاد. من دو فرزند دیگرم را از این پس باجان‌ودل نگهداری خواهم کرد .

البته کارول در صورتی قادر به زندگی مجدد خواهد بود که سازمان حمایت از کودکان‌انگلیس دوفرزند دیگر او لورین ٦ ساله وآندره ۳ ساله را به کارول‌پس دهد . چون پس از زندانی شدن کارول و بی سرپرست ماندن این دوبچه ، سازمان حمایت ازکودکان انگلیس اقدام به نگهداری ایندو کرد .

کارول‌الیوت ، مادری که بخاطر کشتن فرزندش باگرسنگی، زندانی شد و بخاطر نمردن دو فرزند دیگرش از زندان آزادش کردند .

کارول زمانی‌که۱۷ سال داشت قبل‌از ازدواج اولین فرزند خود را بدنیا آورد . بعد باپدر فرزندش ازدواج کرد و تاقبل از جدائی از او ۲بار دیگر صاحب فرزندشد .

پل پسر قربانی شده اوحاصل ماههای آخر زندگی مشترک با شوهر سابقش بود . شوهر پل پس‌از حامله شدن کارول اوراترک کرد وسرپرستی هر ۳ فرزند بر عهده مادر آنها باقیماند . یکی از مدارکی که دادگاه علیه کارول ارائه شده بود،شهادت صاحبخانه کارول مبنی بربدرفتاری و تنفر همیشگی کارول از فرزندسومش بود ، چرا که اورا حاصل‌بدترین زمان زندگی خودمی دانست .

مدروز اروپا : ازدواج باهمسر قبلی

رومی‌اشنایدرهم بسوی‌شوهر

این روزها در اروپا مدتازه‌ای رونق یافته است ! اشتباه نکنید این مد جدید مربوط بلباس یا کفش و کیف تازه نیست .

این مدتازه روزبروز همه‌جاگیر بین خانم های بیوه‌ای متداول‌شده است که تاحال بیش ازیکبار لباس عروسی پوشیده‌اند : به این‌صورت که باید باهمسرقبلی‌آشتی کرد و باردیگر بساط ازدواج را براه انداخت !

تازه‌ترین کسی‌که به پیروی از همین احساس و عمل مد روزبسوی همسر سابقش بازگشته است ، «رومی‌اشنایدر» ستاره زیبای‌اتریشی است‌که این روزها به اتفاق‌شوهر سابقش «هاری‌مدین » در مونیخ دیده می‌شود .

رومی که‌حالا ۳٦ سال دارد برای مدت ۱۰ سال با « مدین » ۳۸ ساله کهیک تهیه‌کننده آلمانی است زندگی زناشوئی داشت . تا اینکه ۳ سال قبل از اوطلاق گرفت وجداشد . حاصل آن ۱۰ سال زندگی مشترک‌هم یک پسر ۹ساله بنام دیوید است.

پس از جدائی از مدین بود که رومی بایک تهیه کننده‌ایتالیائی بنام «دانیل‌بیاسینی » که ۲۹ سال دارد ازدواج کرد.

جالب اینکه رومی هنوزهمسر قانونی بیاسینی است . اما او در روزهای اخیر که در مونیخ با شوهراولش دیده شد، پس‌از یکی دوبار گریز از چنگ خبرنگاران وعکاسان بالاخره دربار آخر نه تنها حاضر شد عکس تازه‌ای از او ومدین گرفته شود، بلکه خود براحتی تاکید کرد که اوهم مد روزوتازه اروپا را دوست دارد و ترجیح می‌دهد که هرچه زودتر با جدائی از همسردومش‌باردیگر با همسر اول خود ازدواج کند .

عکس رومی و شوهراولش هاری‌مدین رانشان می‌دهد .

این زن یک‌لیوان آبجورا ۱٫۲۰۰٫۰۰۰ تومان فروخت

پیرمرد ۸٦ ساله‌ای بنام «بیل‌ملور» که برای‌نوشیدن آبجو بیکی از بارهای لندن رفته بود ، بابت یک‌نصف لیوان آبجوئی که نوشید مبلغ ۸۰ هزار پوند (حدود یک میلیون و دویست هزار تومان) پرداخت کرد !

آقای بیل ملوراین پول‌را بابت خسارت یا خرابی رستوران پرداخت نکرد ، بلکه او با دیدن چهره زیبای ماری پالت،زن آبجوفروش رستوران آنقدرمحو چهره زنانه و زیبائی او شد که پس از نوشیدن یکی دو جرعه ، رو به دخترک کرده و گفت :

– آرزو داری چه چیزی داشته باشی ؟

ماری پالت که یک بیوه ۳۲ ساله و صاحب ۳ فرزند است ، بی اختیار باشنیدن این سئوال بفکر پول افتاد و به دلیلی که هنوز برای خود او هم‌معلوم نیست،رقم ۸۰ هزار پوندرابرزبان‌راند.

آقای بیل ملور که یک پیرمردمیلیونر انگلیسی‌است، روی حرف خود ایستاد و بلافاصله یک چک ۸۰هزار پوندی جلوی‌ماری گذاشت. زن فروشنده که چک آقای ملورراد‌روغی تصورمیکرد، اول موضوع را شوخی گرفت ، ولی وقتی صاحب رستوران باشناختن آقای ملور حاضر به نقد کردن چک او شد ، خانم پالت از فرط خوشحالی چهره چین و چروک خورده پیر مردرا دقایقی ممتد غرق بوسه ساخت . بدین ترتیب ماری پولت در عرض چنددقیقه‌از از یک زن بی چیز به یک میلیونر تبدیل شد .

شطرنج سه نفره!

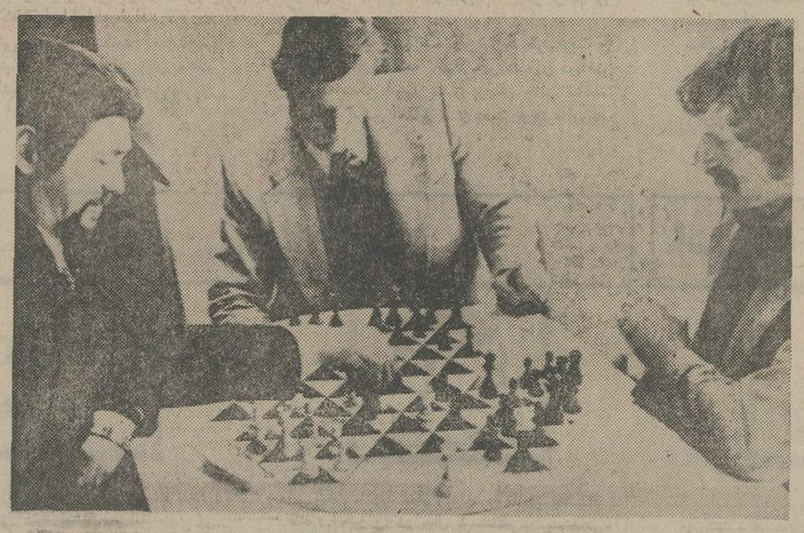

اخیرا درنمایشگاه اسباب بازی که در نورنبرگ برپا شد نوعی شطرنج مدرن عرضه شد که سه نفرمی توانند درآنواحد بایکدیگر بازی کنند . مخترع این شطرنج نوظهور میگوید در حالی که‌هیجان و اساس بازی اصلی‌شطرنج را در این اختراع حفظ کرده تخته شطرنج و مهره ها را طوری تغییر داده‌است که سه نفر بتوانند با آنها بازی کنند .

ولادت فرخنده
و باسعادت حضرت رسول اکرم صلی الله علیه و آله
پیامبر بزرگ عالم اسلام وخاتم انبیاء را بعموم مسلمانان جهان مخصوصا به هموطنان
گرامی صمیمانه تبریک و تهنیت میگوید .
چای گلستان

سکرتر ها عاشق شده اند

عاشق ماشین تحریر جدید اپتیما

● با حروف استاندارد کنتینانتال به پنج زبان فارسی، انگلیسی، فرانسه، روسی و ارمنی خوش خط و زیبا مینویسد .
● دارای چهار نرده قابل تعویض است و بطور کاملا اتوماتیک جدول‌بندی میکند.

نماینده انحصاری اپتیما در ایران:
شرکت سهامی آرین کار ـ خیابان سپهبد زاهدی شماره ـ ۷۰ تلفن : ۸۱۷۱

AR.K-131

صاحبان صنایع و بازرگانان کشور
الاخاء
تنها مجله عربی زبان ایران از گروه نشریات مؤسسه اطلاعات با داشتن نمایندگی در ۱۶ کشور عربی، روزهای شنبه منتشر میشود

سرنوشت شما در سال نهنگ

فروردین

فروردین ـ امسال یکی از دوره های مهم زندگی خود را در پیش دارید. با شخص مورد علاقه یا شریک زندگیتان تفاهم بیشتری خواهید داشت و با متولدین تیر ماه بیشتر مانوس خواهید بود در سال نو یاحداکثر توانائی خود کار می کنید در ضمن با تغییر خوش فرجام و پر سودی در زندگی شغلی خود روبرو می شوید. امسال بیشتری از سالهای پیش طرف محبت و اعتماد قرار می گیرید. با یک برنامه صحیح زندگی را می گذرانید شانس شما همواره در کنارتان خواهد بود و در کنار افراد خانواده احساس آسایش خواهید کرد در اواسط سال یکی از عزیزانتان برای مدتی کوتاه از شما دور خواهد شد. زندگی عشقی و عاطفی شما پر هیجان و پر شور می شود. دچار یک بیماری کوتاه مدت می شوید و تصمیم بسیار مهمی در زندگی خود اتخاذ خواهید کرد.

اردیبهشت

اردیبهشت ـ در اولین ماه های سال یکی از مشکلات زندگی شما بر طرف می شود. از منافع سر شار کاری که در دست دارید بر خوردار می شوید در طول سال با مخالفتهای فامیلی روبرو میشوید که باید قدری تحمل داشته باشید. اقدامات سازنده ای انجام می دهید.

بر خلاف گذشته در انجام کارها بسرعت عمل و تیز هوشی بیشتری به خرج می دهید، اما از انرژی و قوای خود بطور کامل استفاده نمی کنید. اگر ازدواج کرده اید کدورت زود گذری بین شما و همسرتان پیدا می شود، اما پس از آن لحظاتی سر شار از شادی و لذت خواهید داشت. رفتار توام با سیاستتان در تمامی سال شما را آدمی بی محبت و بی اعتنا معرفی می کند. از نظر مالی مشکل بزرگی نخواهید داشت، اما بهتر است از ولخرجی های بیهوده چشم پوشی کنید. با متولدین مهر ماه تفاهم زیادی خواهید داشت. بهتر است برای حفظ سلامت تناسب اندام خود، از یک برنامه غذائی صحیح و متعادل پیروی کنید.

خرداد

خرداد ـ در سال نهنگ یکی از جالب ترین دوران زندگی و خاطره انگیز ترین روزهای خود را در پیش دارید که لازم است از آنها به خوبی بهره گیری کنید. باگذشت تر و صبور تر و آرامتر از گذشته خواهید بود اگر از بیماری مخصوصی رنج می برید بهتر است معالجه و مداوای آن را با سرعت دنبال کنید از موفقیت ها و فعالیت همکارانتان لذت می برید یکی دو سفر خاطره انگیز را برای شما پیش بینی می کنیم. در کنار متولدین اسفند شادمانی بیشتری احساس می کنید. اگر برنامه منظمی داشته باشید پیشرفتهای بزرگی در زمینه شغلی یا تحصیلی نصیبتان می شود. بهیچوجه ولخرجی نکنید چون امکان دارد با مضیقه مالی روبرو شوید. برتعداد دوستانتان افزوده میشود و یکی از آنان برزندگی شما تاثیر فوق العاده ای خواهید اشت. با سوتفاهمی میان شما و شخص مورد علاقه تان جنجالی بر پا میشود که به سر انگشت تدبیر شما، پایان می گیرد. کم کارتر از سال قبل خواهید بود اما در آمدتان کمتر نمیشود.

تیر

تیر ـ تصمیماتی که امسال اتخاذ می کنید تاثیر مستقیم بر زندگی آینده شما خواهد داشت. ملاقاتهای جالب و مهمی انجام می دهید که یکی از آنها برای شما آینده ساز است بخاطر موفقیتهای که بدست می آورید احتمال بروز حسادت به شما بیشتر خواهد شد. تفاهم و دوستی شما با خانواده بیشتر از همه وقت است و اگر کدورتهائی پیش آید به خیر و خوشی از میان می رود کمی مغرورتر و پر توقع تر می شوید که این منش شما باعث رنجش چند تن از دوستانتان می گردد. با پیشنهادات و برنامه های متعددی روبرو می شوید اما حوصله ایجاد تحول بیش از اندازه در زندگی خود را ندارید. از میان کسانی که شما را احاطه خواهند کرد چند نفر را به دوستی انتخاب میکنید که انتخاب شایسته است بسیاری از اوقات عزیزتان به هدر می رود. با متولدین آذر ماه تفاهم کامل دارید.

مرداد

مرداد ـ امسال یک موقعیت مناسب در اختیارتان قرار می گیرد تا بتوانید نقشه های سازنده خود را بمرحله عمل در آورید. مورد علاقه و طرف توجه گروه زیادی قرار می گیرید. با همه تلاشی که برای بدست آوردن پول انجام می دهید وضع مالیتان انچنان تغییر چشم گیری نمی کند، اما پایه های یک درآمد مستمر را پی ریزی می کنید که مسائل مالی شما را در سال های آینده بر طرف می کند کمتر به وعده های خود عمل می کنید، بدین سبب ناملایمات کوچکی پیش می آید. بیماری یکی از اعضای نزدیک فامیل شما را نگران و آشفته می سازد و بعد از خبر سلامت او، شادمان می شوید آرامش و صمیمیت نیاز دارید که کمتر فراهم می گردد.

مگر آنکه شما نسبت به روابط خود، دقت و توجه بیشتری داشته باشید. اگر هدیه ای دریافت داشتید، ممکن است چندان برایتان جالب نباشد، اما نباید عکس العملی نشان دهید که هدیه آورنده را مایوس کند.

شهریور

شهریور ـ بیشتر با متولدین پائیز و زمستان معاشرت می کنید و به رسیدگی به مسائل خانه و خانواده علاقمند خواهید بود دامنه فعالیتهای شغلی یا تحصیلیتان گسترش خواهد یافت وضع مالیتان به تدریج بهبود می یابد. مسائل زیادی در اطرافتان رخ میدهد و می گذرد که بایستی به همه آنها توجه داشته باشید: یکی از این مسائل، مدتها فکر شما را به خود مشغول خواهد کرد. یک شانس تقریبا خوب. بسراغتان می آید. گرچه خود را خسته و بیمار گونه میدانید، اما با همان انرژی و قدرت سابق به کارها و فعالیتها ادامه می دهید. عصبانیت شما از سابق کمتر است و با دوستان و اطرافیان خود روابط سرشار از صمیمیت خواهید داشت اما در موارد بسیاری از سوی نزدیکان خود مورد انتقاد قرار میگیرید. یک دوست صمیمی در بسیاری از مواقع به کمک شما می آید، این شخص در زندگی خصوصی شما تاثیر گذار است

مهر

مهر ـ شانسهای پراکنده ای در سال نهنگ بسراغ شما می آید. بفکر یک سرگرمی تازه بشکل جمع آوری اشیاء عتیقه و اینگونه مسائل هستید. در تمام مدت سال با وقایع جالب و دل انگیزی روبرو خواهید شد. یک مسئله شغلی مدتها شما را درگیر میکند اما مسئله مهمی نیست در وضع مالیتان گشایش و بهبود حاصل می شود. یک معامله بزرگ و پر سود انجام میدهید. با شخصی آشنا می شوید که تا حدی روش زندگی شما را عوض میکند. آسایش و آرامش مطلوب در محیط خانواده برای شما فراهم میگردد. بدبینی شما نسبت به شخص مورد نظر از میان میرود و بر رویهم یک سال خوب و پر برکت در پیش دارید، مشروط بر آنکه با عجله قضاوت نکنید و در مورد مسائل، بردباری از خودتان نشان دهید. احساسات پاک و بی شائبه شما در مورد افراد گاهی اسباب دردسرتان می شود، در رابطه با صمیمی ترین دوستانتان اصول منطقی را فراموش نکنید.

آبان

آبان ـ نگرانی شما در مورد شغل و حرفه تان بکلی از میان می رود. احساس سعادت و خوشبختی می کنید اما در وضع مالی شما تغییری پدید نمی آید اما معنویات زندگیتان بیشتر می شود در محل کار یا زندگیتان تغییراتی حاصل می شود که بنفع شماست. یک مصاحب خوب بدست می آورید که از راهنمائیهای او برخوردار خواهید شد.

زندگی شما چنان صورتی پیدا می کند که توجه تمام دوستان و اطرافیان بسوی شما معطوف میگردد در اثر کار زیاد احساس کسالت و خستگی خواهید کرد اما این خستگی با یک سفر دل انگیز از میان می رود بیشتر از گذشته خوشبین، نیرومند و متکی به نفس هستید. سال جدید، موقعیت خوبی برای شما خواهد بود که یک زبان خارجی را فرا بگیرید. بسیاری ازاقداماتی را که همواره پشت گوش انداخته اید، در این سال با موفقیت انجام خواهید داد.

آذر

آذر ـ در کارهای شغلی یا امور تحصیلی موفقیتهای چشمگیری بدست میاورید و در نتیجه برایتان آشکار می شود که ارزش اجتماعی شما بیش از آنست که تصورش را داشتید. با شخص مورد علاقه تان بعد از مختصر بگو مگویی به تفاهم کامل می رسید و لحظات شیرینی در انتظار شماست. پولی را بمیل خود از دست میدهید اما در مقابل پولهائی بدست می آورید. شخصیتهای مهمی درباره شما گفتگو می کنند که این گفتگوها درباره آینده شما بی تاثیر نیست. کمی تنبل تر بنظر می رسید اما در حاصل کارتان تفاوتی مشاهده نمی شود. اگر رانندگی می کنید، هنگام رانندگی نباید به مسائل مختلف فکر کنید و هنگامی که در جمع دوستان هستید، خود را در افکار دور و درازغرق نکنید.

دی

دی ـ با آغاز سال نو یک خبر خوب و شادی بخش دریافت می کنید که نتیجه این خبر در سراسر سال در زندگی شماتاثیر می گذارد. اگر باندازه کافی در روز استراحت کنید همیشه سر حال و با حوصله خواهید بود. در میهمانیهای زیادی شرکت میکنید و امسال خرجتان بیشتر از سال گذشته است. سال پر مشغله ای برای شما پیش بینی میکنیم، اما این اشتغال نه انچنان گرفتاری برای شما ایجاد خواهد کرد که احساس خستگی کنید. ولی در عوض مسئولیتهای سنگینی نیز بعهده شما گذارده می شود. یک تصمیم جدی اتخاذ خواهید کرد که زندگی یک دوست را نجات میدهید. چیزهای فراوان و تازه ای خریداری میکنید و توجه شخص مورد نظر را نیز جلب خواهید کرد.

بهمن

بهمن ـ چند سفر کوتاه و شادی بخش و خاطره انگیز را در سال نو منتظر باشید. محل کاریا محل سکونت خود را تغییر می دهید و بجای بهتری نقل مکان میکنید که این نقل مکان حتی برای سلامت شما نیز مفید است. با یکی از نزدیکان خود که مدتهاست در حال قهر بسر می برید آشتی خواهید کرد و بعد از آشتی محبتها بیشتر می شود. موقعیتهای خوبی بدست می آورید بخصوص اگر تجارت پیشه باشید این موقعیتها، منافع سرشاری بهمراه خواهند داشت واقعه ای عجیب شما را به حیرت می اندازد. در بسیاری مواقع طرف مشورت دوستان و نزدیکانتان واقع می شوید و از نظر مالی وضع بهتری پیدا می کنید و با کسی که دوستش دارید لحظات پر شوری را خواهید گذراند.

اسفند

اسفند ـ در مورد پول و مسائل مالی خیلی فکر می کنید و هر روز وضعتان بهتر میشود تصمیماتی اتخاذ می کنید که گرچه ابتدا با سیل مخالفتها روبرو می شود اما این تصمیمات برای شما آینده سازند. به یکی از آرزوهای دیرین خود نزدیک می شوید. در میان خانواده درگیری پیش می آید که مدتها افکار شما را بخود مشغول میدارد. در خرید یا فروش اگر با مطالعه و دقت انجام شود، شانس زیادی دارید. وضع شغلی و کاری و حرفه ای شما نسبت به سابق بهتر می شود: به صلاح شماست که با اطرافیان مدارا کنید. شخص مورد علاقه و مورد نظرتان پشتیبان و همراه شماست. در این سال، به قول های خود، بیش از همیشه پای بند خواهید بود.

آگهی‌های رسمی شرکتها: ● تأسیس شرکتهای جدیدالتأسیس ● تغییرات اساسنامه شرکتها ● افزایش سرمایه ● تصمیمات جدید ● انحلال

آگهی تاسیس دارباسهامی خاص

خلاصه اظهارنامه و اساسنامه شرکت داربا (سهامی خاص) که در تاریخ ۵٤ر۱۲ر۲ تحت شماره ۲٤۲۸۳ در این اداره‌بثبت رسیده و در تاریخ ۵٤ر۱۲ر۹ از لحاظ امضاء ذیل ثبت تکمیل گردیده برای‌اطلاع عموم در روزنامه رسمی و روزنامه کثیرالانتشار اطلاعات آگهی‌میشود.

۱ـ موضوع شرکت: انجام امور بازاریابی و مشاورت در امور بازرگانی و مدیریت وروابط عمومی ۲ـ واردات و صادرات انواع کالاهای تجارتی و قبول نمایندگی فروش از شرکتهای داخلی و خارجی ۳ـ تاسیس کارخانجات تولیدی راسا و یا بامشارکت شرکت های داخلی و یاخارجی ویاتحت امتیاز از شرکتهای خارجی.

۲ـ مدت شرکت: از تاریخ ۵٤ر۱۰ر۱

۳ـ مرکز اصلی شرکت: تهران خیابان مشتاق شماره ۱۷٦

٤ـ سرمایه شرکت: مبلغ‌دو میلیون‌ریال منقسم‌به ۲۰۰ سهم ۱۰۰۰۰ ریالی بی‌نام که سی‌وپنج درصد مبلغ اسمی سهام بموجب گواهی شماره ۳٤٦ـ ۵٤ر۱۱ر۲۱ بانک شهریار شعبه شهرزاد بحساب جاری ۲۷۰ پرداخت و بقیه تعهد شده است.

۵ـ اولین مدیران و دارندگان حق امضاء: الف آقای محمد رضا رضائی بسمت رئیس هیئت مدیره ب آقای سیروس نظیری بسمت نایب رئیس هیئت مدیره ج شرکت فروموکر با مسئولیت محدود به نمایندگی آقای فریبرز صفی‌نیا (مدت هیئت مدیره ۲ سال میباشد) و آقای فریبرز صفی‌نیا برای مدت دو سال بسمت مدیر عامل تعیین شدند.

٦ـ اختیارات مدیر عامل: امضاء کلیه اوراق. اسناد . چکها.قرار دادها و بطور کلی آنچه برای شرکت الزام ویاتعهد ایجاد کند با امضای رئیس هیئت مدیره باتفاق مدیر عامل و یایکی از اعضای‌هیئت مدیره با مهر شرکت خواهد بود نامه‌های عادی و احکام کارمندان را مدیر عامل به‌تنهائی امضاء خواهند نمود و اختیارات دیگر مدیر عامل در حدودی است که هیئت مدیره واگذار نماید.

۷ـ بازرس اصلی و علی‌البدل : آقای مهندس گودرز حیدرزاده بازرس اصلی و آقای محمود نظیری بازرس علی‌البدل شرکت بمدت یکسال انتخاب شدند.

م‌الف ۲٦۲۸۵

مدیر کل ثبت شرکتها و مالکیت صنعتی یحیی‌مدنی

آ_٤۹٤۳٦

آگهی شرکت مطالعات خانه شرکتهای فرانسوی در ایران(سهامی خاص) ثبت شده بشماره ۲۳۰۳۱

برابر صورت جلسات هیئت‌مدیره شرکت مطالعات خانه شرکت های فرانسوی درایران «سهامی‌خاص»مورخ٤ آذرو٦اسفند ۱۳۵٤تغییرات زیر درشرکت صورت گرفت:

۱ـ کلیه اسنادو مدارك تعهدآور شرکت همچنین، کلیه‌چکها، بروات، صفته‌ها، قرارداد هاو غیره باید بامضای تنهای آقای‌ولی مشکوتی‌برسد.

۲ـ مرکز شرکت از محل سابق‌به تهران ،خیابان تخت‌طاوس‌شماره ۱۱۰ منتقل گردید.

م‌الف ۲٦۲۸۲

مدیرکل اداره ثبت‌شرکتهاو مالکیت صنعتی، یحیی‌مدنی

آ_٤۹٤۳٦

آگهی تغییرات در شرکت سهامی خاص سومل ثبت شده بشماره ۱۰۲۵۰

طبق صورتجلسه مورخ ۵٤ر۸ر۱ مجمع عمومی عادی بطور فوق‌العاده تغییرات زیر در شرکت نامبرده بعمل آمده است :

۱ـ ترازنامه سال ۵۲ شرکت بتصویب رسید ۲ـ آقای اسماعیل‌مدنی گرکانی بسمت بازرس اصلی و آقای محمد پایمردی بسمت بازرس علی‌البدل انتخاب شدند ۳ـ روزنامه اطلاعات جهت درج آگهی‌های شرکت تعیین شد و بشرح صورتجلسه ۵٤ر۸ر۱ مجمع عمومی فوق‌العاده اولا ترازنامه سال ۱۳۵۳ بتصویب رسیده و ثانیا آقایان غلامرضا ادیبی گرکانی و خسرو ادیبی گرکانی ـ مهندس حسن‌ثمینی‌ـ مهندس صادق فرج تبریزی بسمت اعضاء هیئت مدیره برای مدت دو سال و آقای اسماعیل مدنی گرکانی بسمت بازرس اصلی و آقای‌محمود پایمردی بسمت بازرس علی‌البدل برای مدت یکسال انتخاب و تعیین گردیدند ونیز روزنامه اطلاعات کماکان جهت درج آگهی‌های شرکت تعیین شد و طبق صورتجلسه هیئت مدیره آقای مهندس فرج تبریزی بسمت ریاست هیئت مدیره و آقای خسرو ادیبی گرکانی بسمت نایب رئیس و آقای غلامرضا ادیبی گرکانی بسمت مدیر عامل و آقای‌مهندس حسن ثمینی بسمت مدیر فنی برگزیده شدند و مقرر گردیدکلیه‌اوراق و اسناد بهادار و قراردادهای تعهدآور شرکت باامضاء مدیر عامل یانایب رئیس هریک بتنهائی وبا مهر شرکت باشد ضمنا سرمایه‌شرکت از مبلغ ده میلیون ریال به‌مبلغ پانزده میلیون ریال افزایش یافته و اضافه سرمایه بموجب گواهی‌مورخ ۵٤ر۱۱ر۲۲ بانک‌صادرات شعبه صبا بحساب شرکت منظور گردیده و ماده ٦ اساسنامه بشرح زیر اصلاح شده است ماده ٦ـ سرمایه شرکت مبلغ پانزده میلیون ریال منقسم به سیصد سهم پنجاه هزار ریالی بانام تمام پرداخت میباشد ذیل ثبت از نظر امضاء در تاریخ ۵٤ر۱۲ر۷ تکمیل شد.

م‌الف ۲٦۲۸۷

مدیر کل ثبت شرکتها و مالکیت صنعتی یحیی‌مدنی

آ_٤۹٤۳۰

آگهی رسمی ۱۱۷۹۹

طبق صورت جلسه مورخ ۵٤ر۸ر۱۰ مجمع عمومی شرکت سهامی پخش کود شیمیائی آقای کاظم بیرشک‌بسمت عضو هیئت مدیره شرکت نامبرده تعیین و انتخاب شده‌اند .

م‌الف ۲٦۲۸۰

مدیر کل اداره ثبت شرکتها و مالکیت صنعتی‌ـ یحیی‌مدنی

آگهی تغییرات در شرکت سهامی خاص کشتیرانی ملی آریا ثبت شده بشماره ۱۱٦۷۰

طبق صورتجلسه مورخ ۵٤ر۱۱ر۱۹ مجمع عمومی‌شرکت سهامی خاص خطوط کشتیرانی ملی آریاتیمسار دریابان‌کمال‌ـ الدین میرحبیب‌الهی فرمانده نیروی دریائی شاهنشاهی برای بقیه مدت هیئت مدیره به عضویت هیئت مدیره انتخاب شدند ضمنا طبق‌صورتجلسه مورخ ۵٤ر۱۱ر۱۹ هیئت مدیره‌نامبرده به سمت ریاست هیئت مدیره شرکت برگزیده شدند .

م‌الف ۲٦۲۸۳

مدیر کل اداره ثبت شرکتها و مالکیت صنعتی‌ـ یحیی‌مدنی

آ_٤۹٤۲۷

آگهی تغییرات در شرکت سهامی عام کارخانجات تولیدی و صنعتی ثابت خراسان ثبت شده بشماره ۱۱۰۰۷

طبق صورت جلسه مورخ ۵٤ر۱۱ر۲۵مجمع‌عمومی عادی بطور فوق‌العاده شرکت سهامی عام‌کارخانجات تولیدی وصنعتی ثابت خراسان تغییرات زیر درشرکت نامبرده بعمل‌آمده است۱ـ آقایان محمود فرخ، علی باقرزاده چهارجوئی، جوادکاظمی، علی گرجی‌برادران، محمدباقرمروارید، غلامعلی کورس ،عباس افصحی بسمت اعضاء اصلی و آقایان مهندس‌باقر باقرزاده وامان‌اله طهماسبی ومهندس‌محمدرضا صالح‌خو بسمت اعضاء علی‌البدل هیئت‌مدیره برای مدت‌دوسال انتخاب شدند۲ـ بشرح صورت جلسه مورخ۳ر۱۲ر۵٤ آقای عباس افصحی بسمت ریاست هیئت‌مدیره آقای محمود فرخ‌بسمت نایب‌رئیس وآقای علی باقرزاده بسمت منشی‌و آقای علی گرجی برادران بسمت مدیرعامل شرکت ونیز آقای علی‌باقر زاده کماکان‌السابق بسمت سرپرستی شعبه مشهد برگزیده شدند ومقرر گردیدکلیه چکها و اوراق بهادار درمرکز شرکت راآقای مدیر عامل باتفاق یکنفر ازاعضای هیئت‌مدیره ورئیس حسابداری وقت امضاءنمایند ومدیرعامل درغیاب خود میتواندحق‌امضاء خودرابیکی دیگر ازاعضای هیئت‌مدیره تفویض نماید واوراق عادی‌و مکاتبات باامضاء منفرد مدیر عامل همراه بامهرشرکت خواهدبودو نیز کلیه چکهاو اوراق بهادار شعبه مشهد راسرپرست شعبه باتفاق یکنفر ازاعضای هیئت‌مدیره و رئیس حسابداری یاحسابدار مقدم شعبه مشهد امضاء می‌نماید ومکاتبات عادی بامضای سرپرست شعبه ومهرشرکت خواهدبود.

م‌الف ۲٦۲۸٦

مدیرکل‌ثبت شرکتهاو مالکیت صنعتی یحیی‌مدنی

آ_٤۹٤۲۹

آگهی شرکت هیولیت پاکارد ایران (سهامی خاص) ثبت شده بشماره ۲۲۵۷٦

برابر صورت جلسه مجمع عمومی عادی سالیانه شرکت هیولیت پاکارد ایران (سهامی خاص) مورخ ۵٤ر۱۲ر٦ ترازنامه و حساب سود و زیان شرکت در سال مالی منتهی به ۳۱ اکتبر ۱۹۷۵ (۹ آبان ۱۳۵٤) به تصویب رسید و آقایان منوچهر ملکیان و احمد فاطمی برای مدت یکسال به ترتیب به عنوان بازرسان اصلی و علی‌البدل انتخاب شدند . ضمنا کلیه آگهی های شرکت در روزنامه اطلاعات منتشر خواهد شد .

م الف ۲٦۲۸۱

مدیر کل اداره ثبت شرکتها و مالکیت صنعتی‌ـ یحیی‌مدنی

آگهی تغییرات در شرکت سهامی عام علاءالدین ثبت شده بشماره ٦۵۰٦

باستناد صورت جلسه مجمع عمومی فوق‌العاده مورخ ۵٤ر۱۱ر۲۵ تصمیمات زیر اتخاذ شد :

۱ ـ اساسنامه جدیدی بر ۸۲ ماده و دو تبصره تصویب و جایگزین اساسنامه قبلی شرکت گردید .

م‌الف ۲٦۲۷۸

مدیر کل ثبت شرکتها و مالکیت صنعتی‌ـ یحیی‌دنی

آگهی تغییرات در شرکت سهامی خاص تولیدی ایران جوجه ثبت شده بشماره ۹۹۳۰

طبق صورت جلسه مورخ۲٦ر٤ر۵٤ مجمع عمومی‌عادی بطور فوق‌العاده شرکت سهامی خاص تولیدی ایران جوجه تغییرات زیر در شرکت نامبرده به عمل آمده است .

۱ـ ترازنامه و حساب سود و زیان سال ۱۳۵۳ به تصویب رسید .

۲ـآقایان نعیم ربیع پور ـ موسی دانیال ـ محمود ملاقاسمی تبریزی به سمت اعضاء اصلی و خانم ویکتوریاربیع پور و آقای‌عبدالرحیم درفشان به سمت اعضای علی‌البدل‌هیئت مدیره برای مدت دو سال و آقای اسداله نژادمقدم زنجانی‌به سمت اعضای علی‌البدل هیئت مدیره برای مدت دو سال و آقای حسن ابریشمی به سمت بازرس علی‌البدل برای مدت یکسال انتخاب شدند .

۳ـ روزنامه اطلاعات جهت درج آگهی های شرکت‌تعیین شد .

٤ـ بشرح صورت جلسه مورخ ۲۸ر٤ر۵٤ هیئت‌مدیره و آقای موسی دانیال بسمت رئیس هیئت مدیره‌و آقای‌محمود ملاقاسمی به سمت نایب رئیس هیئت مدیره و آقای نعیم‌ربیع پور به سمت مدیر عامل شرکت تعیین گردیدند و مقرر گردید کلیه اوراق اداری با امضای مدیر عامل منفردا و کلیه‌اوراق و اسنادی که برای شرکت تعهد آور باشد و چک های‌بانکی با امضای مدیر عامل همراه با امضای یکی از اعضای هیئت مدیره و ممهور با مهر شرکت میباشد .

م‌الف ۲٦۲۸٤

مدیر کل اداره ثبت شرکتها و مالکیت صنعتی‌ـ یحیی‌مدنی

آ_٤۹٤۴۳

آگهی افزایش سرمایه در شرکت صنایع پارس و آمریکا (سهامی عام) ثبت شده بشماره۵۵٦٦

طبق صورت جلسه مورخ ۵٤ر۱۰ر۲ مجمع عمومی‌فوق‌ـ العاده شرکت صنایع پارس و آمریکا (سهامی عام) سرمایه شرکت نامبرده از مبلغ سیصد میلیون ریال به مبلغ سیصد و شصت میلیون‌ریال‌منقسم به سیصد و شصت هزار سهام‌یکهزار ریالی که دویست وهشتاد و پنجهزار سهم آن با نامو هفتاد وپنجهزار سهم یکهزارریال ی که دویست و شصت وپنجهزار سهم آن با نام و هفتاد و پنجهزار سهم بی‌نام افزایش یافته‌و اضافه سرمایه بموجب گواهی ۳٦۰۹۰ ـ ۲ر۱۲ر۵٤ بانک ملی ایران شعبه مرکزی به حساب شرکت منظورگردیده است ذیل ثبت از نظر امضاء در تاریخ ۱٤ر۱۲ر۵٤ تکمیل گردید.

م‌الف ۲٦۲۷۹

مدیر کل اداره ثبت شرکتها و مالکیت صنعتی‌ـ یحیی‌مدنی

آ_٤۹٤۲۵

عید نوروز و تعطیلات آن فقط
با دیدن نخله‌ها شادی‌آورتر میشود

از فردا صبح
برنامه نوروز

سینماشهر فرنگ

اولین سینمای ممتاز و ۴ ستاره ایران
****

گروه شارلو در فیلم زیبای نخله‌ع در هنگ کنگ

گیشه شهر فرنگ همه روزه بلیط رزرو میکند ـ سانسها ۱۱ر۳۰ صبح ـ ۱ر۳۰ ـ ۳ر۳۰ ـ ۵ر۳۰ ـ ۷ر۳۰ ـ ۹ر۴۵ بعدازظهر

آگهی استخدام عضویت هیات علمی در دانشگاه فرح پهلوی

دانشگاه فرح پهلوی برای تکمیل هیئت علمی خود در رشته های ریاضی. فیزیك. شیمی . اقتصاد. جامعه شناسی. زبان انگلیسی روانشناسی و مدیریت ـ احتیاج به افرادی با درجه دکتری یا فوق لیسانس و رشته های فیزیولوژی و بیولوژی با درجه دکتری در رشته های مربوط دارد.

داوطلبان میتوانند با مکاتبه باداره کارگزینی دانشگاه فرح پهلوی تهران ونك ـ یا با مراجعه مستقیم پرسشنامه درخواست اشتغال را دریافت دارند و پس از تکمیل تا تاریخ ۲۰ فروردین ماه ۱۳۵۵ به اداره کارگزینی دانشگاه ارسال نمایند.

دانشگاه پس از رسیدگی به تقاضاهای ارسالی ترتیب مصاحبه با ـ درخواست کنندگان واجد شرائط را خواهد داد.

آگهی مناقصه

بانك مرکزی ایران درنظر دارد نمای خارجی ساختمان اصلی و شیشه‌ها و کولر ها را تمیز نموده و سنگهائی را که وضع اتصال خود را از دست داده‌اند بوسیله پیچ‌ومهره و رول‌بلت‌محکم نماید. موسسات میتوانند برای گرفتن برگ شرایط شرکت در مناقصه و دیدن محل ودادن پیشنهاد از تاریخ نشرآگهی ظرف مدت ده روز بدفتر اداره خدمات بانك مرکزی ایران واقع در خیابان فردوسی مراجعه نمایند.

بانك مرکزی ایران

طبق تصمیم مجمع عمومی فوق‌العاده منعقده در ۵ر۱۲ر۵۴ و ماده ۴۴ قانون تجارت به کلیه سهامداران آگهی میشود که تاآخر وقت اداری روز ۳۱ر۶ر۵۵ به مرکز شرکت در خیابان چهل نارمك مراجعه وبرای تبدیل سهام بی‌نام خود به سهام بانام اقدام نمایند. پس‌از انقضای مهلت مزبور ، کلیه سهام بی‌نام شرکت باطل شده تلقی میگردد .

اونیورسال . شرکت سهامی خاص

شهرداری همدان

آگهی

شهرداری همدان در اجرای ماده ۱۶ و ۱۷ قانون نوسازی و عمران شهری با توجه به تصویبنامه شماره ۴۳۷ـ۷ر۱۲ر۵۴ انجمن‌شهر وتائیدیه شماره ۲۰۱۵۱ـ۹ر۱۲ر۵۴ مقام معظم استانداری همدان اجرای طرح (تالارشهر) واقع در شمال میدان آرامگاه باباطاهر را باطلاع صاحبان اراضی و مستغلات و ساختمان ها و مستحدثات و متولیان موقوفات یا نمایندگان قانونی میرساند .

۱ـ فهرست ارزیابی مربوطه شامل غرامت املاك و مستحدثات بمبلغ (۹۰۸۲۳۴۰) ریال وسیله هیئت ارزیاب تعیین و بتصویب رسیده در دایره نوسازی شهرداری الصاق شده و صاحبان املاك و ساختمانها و مستحدثات و اراضی در مسیر طرح می توانند بامراجعه بشهرداری ازوضعیت ملك خوداطلاع حاصل نمایند ضمنا فهرست ارزیابی مربوطه نیز جداگانه وسیله پست سفارشی بمالکین ابلاغ خواهد شد .

۲ـ شروع عملیات طرح بلافاصله یکماه پس از تاریخ اولین آگهی خواهد شد.

۳ـ چنانچه صاحبان املاك واقع در مسیر طرح و متولیان موقوفات یا نمایندگان قانونی آنها بفهرست ارزیابی اعتراض داشته باشند بایستی اعتراض خودرا کتبا با ذکر مشخصات وآدرس دقیق ظرف دوماه از تاریخ انتشار این آگهی بدفتر شهرداری تسلیم و رسید دریافت دارند .

۴ـ در صورت عدم اعتراض به فهرست ارزیابی صاحبان مستغلات واراضی و ساختمان های واقع درمسیر طرح می توانند ظرف دوماه از این تاریخ بامراجعه بشهرداری و تسلیم مدارك مربوطه میزان غرامت یا حق‌کسب و پیشه مقرر را با رعایت ماده ۲۰ اصلاحی قانون نوسازی دریافت نمایند.

شهردار همدان ـ چوبك

از امشب برنامه ویژه و پرآنتریك

سینما گلدن سیتی

دوهنرمند پرقدرت سینما در کنارهم ماجراهامی آفرینند ، برخوردهامی کنند و هیجان هاخلق می کنند.

برای رزرو بلیط به گیشه گلدن‌سیتی مراجعه نمائید.

مجله جوانان بامطالب

خواندنی وعکسهای رنگی منتشر شد

ماشین ظرفشوئی کن‌وود

بعلت طبقه‌بندی مخصوص داخلی ، ۱۴ دست سرویس غذاخوری (۱۶۲ پارچه) یعنی تمام ظرفهای یك میهمانی بزرگ را یکجا می‌شوید .

کن‌وود زحمت ظرفشوئی را از بین میبرد .

از وقت خانم خانه صرفه‌جوئی میکند ومانع تماس پوست حساس دست بامواد پاك کننده میشود .

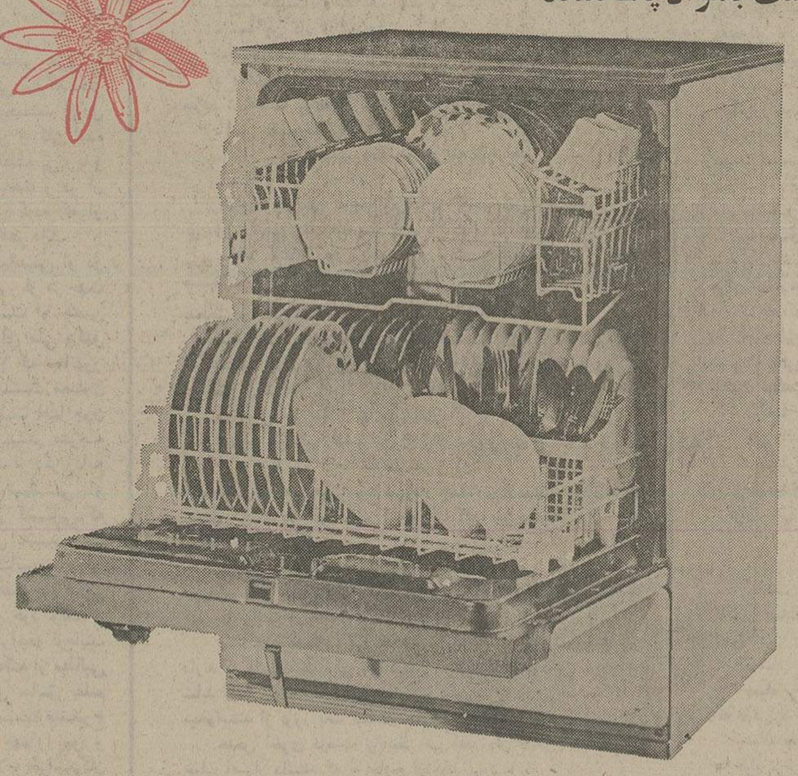

ظرفشوئی کن وود با مصرف فقط :
سی گرم پودر ـ ۹ لیتر آب و کمتر از سه کیلووات برق

۱۶۲ پارچه ظرف از جمله :
۵۷ عدد بشقاب
۷۴ » کارد و چنگال
۱۴ » لیوان
۱۴ » فنجان

و انواع قابلمه و تاوه را بطورکاملا بهداشتی میشوید ـ ضد عفونی میکند و بدون لکه و چربی خشك میکند .

ماشین ظرفشوئی کن‌وود

تنها ماشین ظرفشوئی با :

- دومنبع حرارتی است که منبع اول آب را گرم میکند ومنبع دوم ظروف شسته شده را خشك میکند. این سیستم که انحصاراً درکن‌وود بکارگرفته شده ظرف‌های شسته شده را با بخار و بدون لکه خشك میکند .
- بدنه داخلی از فولاد ضد زنگ مخصوصی است که در برابر همه اسید های غذائی مقاومت میکند و با پوشش‌های داخلی پلاستیکی سایرظرفشوئی‌ها متفاوت است .
- تقسیم بندی مخصوص داخلی است که انواع قابلمه حتی به بلندی ۲۵ سانتیمتر را میتوان درآن جای داد .
- ده برنامه شستشو با صرفه‌جوئی درمصرف برق وآب برای ظرفهای سبکتروکم چربی.
- سرویس مجهز

مشخصات فنی

- مخزن شستشو و داخل درب از استنلس استیل ساخته شده است .
- قسمت خارجی آن ازفولاد با پوشش لعاب وقسمت فوقانی آن از پلاستیك لامینه ساخته شده است .
- دارای ۱۰ برنامه است .
- مواد پاك‌کننده ومواد اضافی وتمیزکننده دیگر بطور اتوماتیك وارد دستگاه میشود.
- خیس خوردن ظروف کثیف بطور اتوماتیك انجام میشود .
- درجه حرارت درحد ۵۰ و ۶۰ درجه سانتیگراد قابل تنظیم است .
- شستشوی مقدماتی با آب گرم و پودر تمیز کننده و خشك کردن و استریلیزاسیون بوسیله بخار.
- درصورت لزوم میتوان این ماشین ظرفشوئی را با برداشتن قسمت فوقانی آن زیر کابینت آشپزخانه قرار داد .
- همچنین دراین ماشین میتوان قابلمه دستی بارتفاع ۲۵ سانتیمتر و ظروف بقطر ۲۵ سانتیمتری را قرار داد .

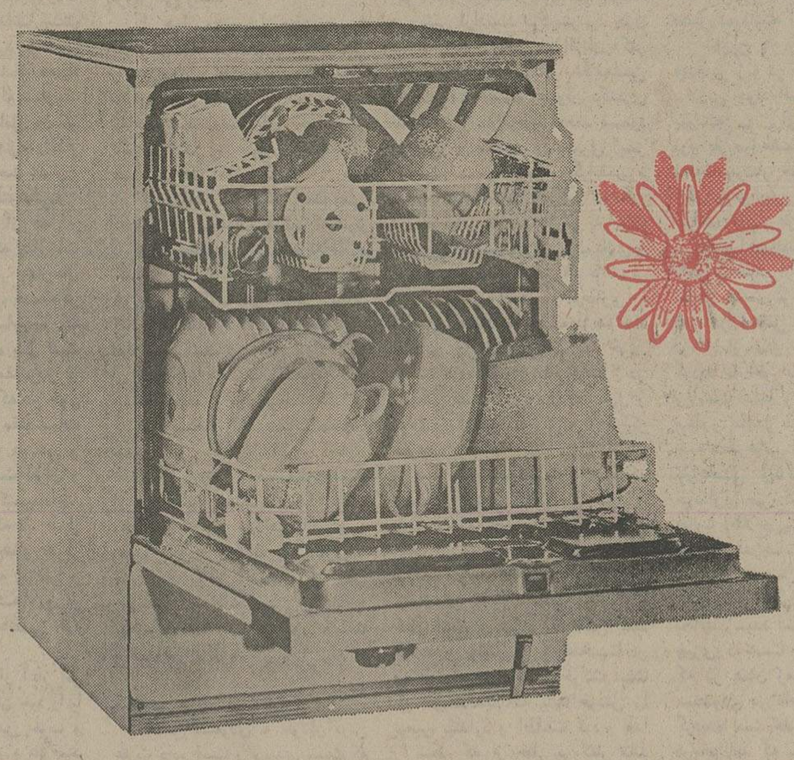

کن‌وود دارای انواع محصولات دیگر ازجمله : لباسشوئی ـ یخچال ـ یخچال‌فریزر ـ انواع فریزرجداگانه و وسایل کامل آشپزخانه است.

KENWOOD

شرکت نمود (سهامی‌خاص) نماینده انحصاری کن‌وود انگلستان درایران
قسمت بازرگانی و نمایشگاه : خیابان تخت جمشید ـ ساختمان بلور تلفن های ۱۸ تا ۱۷ـ۸۳۲۰۱۷ ـ ۷ تا ۵ـ۸۳۳۰۰۵ ـ ۹ تا ۶ـ۸۳۸۰۷۶ ـ ۸۳۶۷۷۹
قسمت سرویس : خیابان سوم اسفند شماره ۴۴ ـ تلفن های ۱۵ تا ۳۰۹۱۱

سیدمحمدعلی جمالزاده ـ ژنو

جمالزاده نویسنده مشهور ایرانی درباره کتاب «پیروزی لبخند» نوشته است

مسعودی: مردی از مردم و در کنار مردم

پدر مطبوعات ایران از هیچ، همه چیز ساخت

سید محمد علی جمالزاده، نویسنده مشهور ایرانی، پس از خواندن کتاب پیروزی لبخند نوشته فرهاد مسعودی مقاله جامعی درباره دوست دیرینش عباس مسعودی بنیانگذار موسسه اطلاعات نوشته است که حاوی نکته ها و خاطرات جالبی از دوستی مشترکشان است.

«ن. والقلم و مایسطرون»
(کلام الله مجید)

عباس مسعودی
(نمونه و سرمشق شایسته در میدان زندگی واقعی)

کتاب «پیروزی لبخند» بقلم فرهاد مسعودی شرح حال و کار شادروان عباس مسعودی است. موسس و می توان گفت آفریننده «موسسه اطلاعات» که درست پس از پنجاه سال تلاش شبانروزی پیگیر در روز سه شنبه ۲۸ خرداد سال ۱۳۵۳ هجری شمسی زندگانی را بدرود گفت.

ما هر روز شاهد وفات صدها و هزاران اشخاصی هستیم که بحقیقت زندگی نکرده می میرند و چه بسا بندرت اتفاق می افتد که کسی از دنیا برود که بتوانیم در حقش بگوئیم زنده بوده است و زندگی کرده است و پس از زنده بودن مرده است. عباس مسعودی یک تن از کسان معدودی است که می توان در حقش گفت که «زنده بود و زندگی کرد و به شرایط زنده بودن عمل کرد و پس از نتیجه گرفتن از کار و زندگی خود به سرای دیگر روان گردید».

آخرین جمله کتاب «پیروزی لبخند» همین نکته بسیار مهم را کاملا میرساند و ما در اینجا عین آن جمله را نقل می نمائیم:

« ساعت چهار بعد از ظهر (روز سه شنبه ۲۸ خرداد ۱۳۵۳) هنگامی که ماموران پخش و توزیع روزنامه «اطلاعات» را از در بزرگ موسسه بیرون میبردند از در دیگر پیکر بی رمق بنیانگذار آن بر روی «برانکار» به «آمبولانس» حمل میشد و لحظاتی قبل که ماشینهای عظیم نفس زنان چهارده هزار و چهارصد و سی و چهارمین شماره روزنامه «اطلاعات» را از سینه گرم خود بیرون میدادند، بنیانگذار فعال آن عباس مسعودی که طی نیم قرن لحظه‌ای از تلاش باز نمانده بود، در کنار میز خود از نفس زدن باز ایستاد و بابدیت پیوست.

جائی که مطالعه این کتاب چون من پیر سالخورده‌ای را تکان داده و متحیر ساخته است که یک نفر آدم تهیدست و تنها و کم مدرسه دیده، در محیطی که سرزمین موانع و اشکالات و دردسرها و دشمنی ها و رقابتها و غرض رانیهاست، چطور توانسته است بدون اغراق و مبالغه از صفر شروع نموده و قدم به قدم و خشت به خشت و آجر به آجر کاخ ارزوی درونی خود را در طی نیم قرن تمام که هر ماه و هر هفته و هر روز آن در واقع سنگی در پیش پای او بوده است باوج کمال و رفعت برساند و کاری را انجام دهد که حتی عقل سلیم از باورکردن آن عاجز بماند، بدیهی است که چنین کتابی برای جوانان ما (و حتی قاطبه هموطنان ما از زن و مرد) بدون شک و تردید می تواند سرچشمه تشویق و امیدواری و اقدام و شجاعت و شهامت و خوش بینی باشد و هر برده بدبینی و یاس و افکار شوم و سیاهی را در هم بدرد و صلا بدهد که:

«مرد باید که در کشاکش دهر
سنگ زیرین آسیا باشد»

و برای بزرگ و کوچک «سرمشق» مبارک و میمون و کم نظیری باشد.

مسعودی چنانکه در صفحات کتاب «پیروزی لبخند» می خوانیم حتی در اوقاتی که بشدت تمام مشغول و گرفتار کارهای مشکل گوناگون بود از کمترین فرصت استفاده نموده زبانهای فرانسه و انگلیسی را هم برای رفع حاجت (و حتی رفته رفته برای گفتگو و مذاکرات سیاسی) اموخت و سر مقاله نویس مباحث سیاسی و امور مهم ملی و کشوری گردید، بطوریکه در اواخر عمر در حقیقت سفیر غیر رسمی و فرستاده حسن نیت مملکتش شده بود و خدماتی که در این زمینه انجام داده است در تاریخ روابط سیاسی ایران در این ده بیست سال اخیر فصل مخصوصی را تشکیل خواهد داد».

در کتاب «پیروزی لبخند» عباس مسعودی را که روزی حروفچین ساده مطبعه «روشنائی» در تهران بود، با روزی سه ریال حقوق می بینیم که با اشخاص درجه اول جهان و از آن جمله با جانسون رئیس جمهوری آمریکا و نیکسون رئیس جمهوری دیگر آمریکا و جواهر لعل نهرو نخست وزیر هند و پومپیدو رئیس جمهوری فرانسه و ویلی برانت رئیس جمهوری آلمان فدرال و کاسیگین نخست وزیر اتحاد جماهیر شوروی و جوئن لای نخست وزیر جمهوری خلق چین و جانو سسکو رئیس جمهوری رومانی، مارشال تیتو رئیس جمهوری یوگسلاوی و خانم ایندیراگاندی نخست وزیر هندوستان و اسکندرمیرزا رئیس جمهوری پاکستان و ایوب خان رئیس جمهوری دیگر پاکستان و ملک فیصل پادشاه عربستان سعودی راسا روبرو در صحبت است و با هم عکس برداشته‌اند و از قیافه ها بخوبی معلوم است که گفت و شنود ها دوستانه بوده است.

راقم این سطور، تا جائی که خبردارد چنین پدیده‌ای در تاریخ مملکت ما بی سابقه است و اگر چیزی شبیه بدان بدست آید بلا شک از لحاظ اهمیت و وسعت با پدیده مسعودی قابل مقایسه نیست.

پنجاه سال خدمت فرهنگی

عباس مسعودی آخرین بار که ارادتمند دیرینه خود را مفتخر و مسرور ساخته در خیابان فلوریسان در ژنو بسراغش آمد. در ضمن صحبت اظهار داشت که بودجهٔ ماهانه موسسه اطلاعات به یک میلیون رسیده است و این همان کسی بود که در طفولیت «خرید نان یکی از وظایف او بوده» و در موقع قحطی در تهران (جنگ جهانی نخستین) «هر وقت برای خرید نان میرفت پارچه‌ای با خود میبرد و نان را در آن پیچیده غالبا زیر لباس خود پنهان می ساخت تا در کوچه های خلوت آن زمان مورد حمله مردم گرسنه قرار نگیرد و بتواند نان را سالم بمنزل برساند.»

آقای نیک انجام

وضعیت پول خیلی خراب شده است. مخارج هنگفت اداره نمی گذارد دیناری برای کاغذ باقی بماند ـ اسناد کاغذ معطل پول مانده است فکری نمائید اگر پول بتوانید قرض بگیرید که کار کاغذ معطل نماند یا خودتان قرض بدهید.

این نامه که در بالا ملاحظه میفرمائید نامه‌ایست که عباس مسعودی چهل و سه ، چهار سالی پیش از این به آقای نیک انجام مدیر داخلی «اطلاعات» نوشته است و چنانکه ملاحظه میفرمائید هر خواننده‌ای را سخت متاثر می سازد و باز قرینه‌ایست از همت و تحمل شگفت امیز او.

این مرد پرتلاش «ماشینی که هفتاد و چند سال بطور منظم کار کرد و لحظه‌ای از حرکت بازنایستاد»، مردی که «نمی توانست لحظه‌ای بی کار بنشیند»، این مردی که «از مشکلات مایوس نمی شد و هنگامیکه تصمیمی می گرفت تا بانجام نمی رسانید از پا نمی نشست این مردی که «علاقه‌اش به کار روزنامه شگفت انگیز بود بطوری که در این مورد هر چه گفته شود در برابر آن همه شور و شوق و خدمت و مراقبت ناچیز است» این مردی که «بهترین اوقات عمرش لحظاتی بشمار می رفت که در روزنامه سپری می شد» ، این مردی که بجرئت می توان گفت که «روزنامه اطلاعات» را از تمام فرزندانش بیشتر دوست میداشت، این مرد در آبان ۱۳۵۰ موقعی که در استانه هفتاد سالگی بود و مصمم شد که مسئولیت های مدیریت را بطور کامل به پسر بزرگ خود «فرهاد مسعودی» واگذار نماید در طی سرمقاله‌ای تحت عنوان:

«پنجاه سال خدمت مطبوعاتی»

جنین نوشت: «نیمی از چهل و ششمین سال می گذرد که اطلاعات را منتشر میسازم و اگر چهارسال قبل از آن را هم به حساب خدمت در همین رشته مطبوعاتی بیاوریم رقم پنجاه بدست میاید. پنجاه سال است بطور مداوم این خدمت مقدس را بر عهده گرفته‌ام و آنقدر که در خور توانائی و امکانات و مقتضیات زمان بوده با صداقت و درستی و عشق و علاقه به ملت ایران و کشور عزیزم زحمت کشیده‌ام... مفتخر و سرافرازم که در طول پنجاه سال خدمات مطبوعاتی هرگز از جاده انصاف و وظیفه شناسی و امانت پا را فرا نگذاشته‌ام و از خدمات ملی و اجتماعی خود انحراف نیافته‌ام»

عباس مسعودی که از آغاز امر دوستان و یاران و همکاران خود را با نهایت فراست از اشخاص خوب و کارساز و کاردان و دلسوز و علاقمند انتخاب می کرد، در مراعات احوال آنها همیشه نهایت اهتمام را بکار می برد چنانکه حتی در همان آغاز کار برای آنها صندوق بازنشستگی ایجاد نمود.

«موسسه اطلاعات» تنها به نشر یک روزنامه قانع نبود و این طفل یک شبه می خواست ره صد ساله برود و این مرد بلند همت که درس مرتب نخوانده و از دارالعلمهای فرهنگستان درجه «لیسانس» و «دکترا» نداشت تنها به عشق و علاقه مساله آموز صد مدرس گردیده بود از جمله کارهای خوب و عام‌المنفعه‌ای که در نظر داشت یکی هم انتشار کتابهای مفید بود. اولین و دومین کتابی که در موسسه‌اش انتشار یافت دو کتاب با ارزش بقلم استاد حبیب الله آموزگار بود که در سال ۱۳۰۸ با عنوان «اصلاحات اجتماعی» و «زن در جامعه» منتشر شد و هر دو از مفاسد اخلاقی معایب اجتماعی و لزوم مبارزه بافساد و نواقص سخن میراند.

از آن پس نیز هر چند یک بار کتاب سودمندی انتشار یافت که رفته رفته از یکصدو پنجاه مجلد هم متجاوز گردید و البته در آینده هم باز دنباله خواهد داشت.

روزی که در ۱۹ تیر ۱۳۰۵ اولین شماره «اطلاعات» در خانه اجاره‌ای وثوق نظام در یکی از کوچه های خیابان لاله‌زار در دو صفحه انتشار یافت تیراژش از ۵۰۰ (منتها ۶۰۰) شماره تجاوز نمی کرد و با ماشین چاپ دستی بچاپ میرسید و اشتراک سالیانه‌اش در داخله ۵۰ قران بود و تک فروشی آن هر شماره چهار شاهی بود که یک شاهی آن هم بروزنامه فروش می رسید.

از همان وقت نشان مخصوص یا بقول فرنگیها «آرم» روزنامه اسرافیل را نشان میداد که در صور خود میدمید تا مردگان را بیدار و زنده سازد و اتفاقا کتاب «صحرای محشر» از تالیفات راقم این سطور هم بصدای صور اسرافیل آغاز میگردد.

بی نهایت تاثر انگیز است وقتی که «پیروزی لبخند» میخوانیم که هنوز دو ماهی بیشتر از انتشار «اطلاعات» نگذشته بود که «کفگیر به ته دیگ خورد» و خداوند پدر حاجی رضای کتابچی را بیامرزد که مردانه قدم بمیان نهاد و نگذاشت این طفل نوزاد که با آن همه تکابو چشم بدنیا گشوده بود به خشت نیفتاده از میان برود.

در صفحه ۷۴ کتاب صورت بودجه یعنی جمع عایدات و مخارج یک ساله روزنامه آمده و عبارت است از ۱۰۰۶ تومان عایدات و ۶۲۸ تومان مخارج و این نیز خود میرساند که چه مقدار صبر و حوصله و برداری و خون دل لازم است تا چنین روزنامه‌ای بدانجائی برسد که مهمترین روزنامه کشیور دولت شاهنشاهی ایران بشمار اید.

مسعودی و جوانان

عباس مسعودی به جوانان درس عبرت داده است و تردیدی نیست که زندگی او برای جوانان و برای بسیاری از هموطنان ما سرمشق خواهد بود. وی درباره جوانان ایرانی با تأثر خاطر و دلسوزی خالصانه چنین اظهار نظر نموده بود:

«این دسته از جوانان تحصیل کرده‌ای که خود را در برابر زندگی و محیط عاجز فرض کرده و برای گرفتن یک پست سی چهل تومانی این درو آن در میزنند و پیش این وکیل و آن وزیر و فلان متنفذ میروند کسانی هستند که متکی به نفس تربیت نشده‌اند و روح تشنج و تزلزل و ترس و حشت آنها را فرا گرفته و از ترس تلاش می کنند که پایه میزی را بچسبند و آینده خود را باصطلاح تامین کنند اما پس از گذشتن چند سال افرادی بار میایند که راه پیش و پس ندارند و جز پشت میز نشستن کاری از آنها ساخته نیست.....»

راقم این سطور در ضمن یکی از مسافرتهای خود به ایران که در منزل دائی خود شادروان میرزا حبیب‌الله خان انتخاب الممالک پدر فرزادها در خیابان قوام‌السلطنه منزل کرده بود با نهایت مسرت خبر دار شد که اداره روزنامه «اطلاعات» در عمارت انتخابیه یعنی همان خانه‌ای که من و همسرم در بالاخانه آن منزل داشتیم مستقر گردیده است.

و از همان تاریخ مشمول الطاف و عنایت عباس مسعودی گردیدم که تا وقتی در حیات بوده هرگز از بذل این دریغ نداشت و مرا رهین آن همه مهربانی و حسن طویت ساخته است.

موقعی که در همان اوقات به ژنو آمد دوسه روزی در کلبه درویشی ارادتمند خود بسر برد، چون ما با دوستان یعنی با آقایان دکتر محمود مهران و دکتر غلامعلی رعدی (که هنوز عنوان دکتری نداشتند) و با مرحوم محمد مسعود (دهاتی) و جمشید جهانگیری (پسر دوست بسیار عزیز و گرانقدرم مرحوم نصرالله جهانگیر) و بازیکی دو نفر دیگر عازم مسافرتی به ایالت ساووای (فرانسه) برای برف بازی و اسکی بودیم مسعودی هم با شوق فراوان اسباب اسکی و برفبازی را فراهم ساخت و همه با هم براه افتادیم. جایتان خالی بسیار خوش گذشت در دهکده‌ای بنام کومبول در نزدیکی قصبه «پیرو» (بکسر اول و دوم) در ایالت ساووا که از مراکز معروف برفبازی است منزل داشتیم و هرگز فراموش نمی کنم که مسعودی اسکی ها را بپا بست و بدون مقدمه بتصور آنکه کار آسانی است از سراژیری روان گردید ولی بزودی متوجه گردید که عنان اختیار از دستش بیرون افتاده و جانش در خطر است و فریاد الامانش بلند گردید و براستی که سخت در مخاطره بود با فریاد و حرکت دست باو فهماندیم که باید خودش را بزمین بیندازد و اطاعت کرد و خدا را شکر که از خطر بر کنار ماند ولی هوس اسکی بازی هم یکلی از سرش افتاد و نمی دانم بعد ها آن لباس اسکی و دو تخته و دو عصای اسکی که با خود بایران برد بچه کارش آمد و چه سرنوشتی پیدا کرد اما در هر صورت مشهود گردید که این مرد سر بی ترسی و برای ابراز شهامت استعداد شایانی دارد.

باز بخاطر دارم که روزی در منزل ما با شادروان محمد دهاتی (محمدمسعود) میهمان بودند و تلاقی مسعودین شده بود در آن زمان دهاتی برای تحصیل از طرف دولت به بلژیک فرستاده شده بود و در مدرسه روزنامه نویسی وارد شده بود ولی چون زبان فرانسوی نمی دانست بیشتر بفرا گرفتن زبان مشغول بود و هر وقت فرصتی می یافت به ژنو بسراغم می آمد. دیدم نشسته است و باطنطنه هر چه تمامتر از فوت و فن روزنامه نگاری با مسعودی صحبت میدارد و مسعودی هم با همان متانت و لبخند مخصوص خود گوش می داد و علاقه نشان میداد، خندیدم و گفتم ای جوان تو هنوز در کار روزنامه نویسی دهانت بوی شیر میدهد و میخواهی به کسی درس بدهی که مویش را در این کار سفید کرده و عمرش را یکسره در همین فن مصروف داشته است.

آخرین بار که عباس عزیز را دیدم در ژنو در موقعی بود که دختر برادرش جواد آقا برحمت ایزدی پیوسته بود، برای دفن و کفن آمده بود. باز مرا مشمول لطف بی ریا و محبت سرشار خود ساخت و در آن روز هرگز باور نمی کردم که او خواهد رفت و من خواهم ماند.

نقش فعالیت سیاسی او در داخل و خارج از کشور از هر جهت شایان نهایت توجه است او چندین دور در مجلس شورای ملی وکیل بود و از سال ۱۳۲۸ که سناتور گردید تا آخر عمر سمت معاون ریاست سنا را داشت اما چون منظور ما در اینجا بیشتر متوجه جنبه مطبوعاتی اوست از ذکر وقایع تاریخی زندگانی سیاسی او خودداری می کنیم و کسانی که طالب اطلاع بیشتری باشند بهتر است بمندرجات کتاب «پیروزی لبخند» و همچنین به هفت جلد کتابی که درباره خاطرات و خود نوشته و بچاپ رسیده است مراجعه فرمایند، چیزی که هست چند نکته از مطالبی که در همان زمانهای سابق بقلم مسعودی در «اطلاعات» مندرج گردیده است جلب توجهم را نمود و دریغم آمد که باطلاع خوانندگان نرسانیده بگذارم و بگذرم. نکته اول درباره «نمونه مختصری از برنامه فعالیت شبانه روزی رضا شاه پهلوی است و عین عبارت آن ازین قرار است:

«همیشه چهار ساعت بعد از نصف شب بیدار و به کلیه سربازخانه ها اعم از پیاده و سواره نظام و توپخانه سرکشی فرموده سپس مریضخانه ها و مدارس نظام را معاینه و در موقع طلوع آفتاب برای رسیدگی بامور وزارت جنگ آماده و پس از انجام امر مزبور تا ظهر شخصا به مسائل مملکتی پرداخته و بعد از ظهر مجددا مستعد پذیرفتن اشخاص و مذاکره و علاقه در قضایای سیاسی و مملکتی می باشد و شش سال است که در مواقع عادی بطریق فوق‌الذکر در ایام غیر عادی چند برابر شدیدتر از ایشان جدیت و فعالیت در کار مشاهده شده و هنوز آثار خستگی در وجودش ظاهر نگردیده است. حب وطن، محبت به ملت صمیمیت در کار، این سه سفت با همدیگر اتصال دارند و همه در وجود مقدس پهلوی بحد اعلی تمرکز یافته است دقیقه‌ای از عمر او نمی گذرد مگر اینکه در فکر ترقی و عظمت ایران بوده و اندیشه قطع ایادی دشمنان و طن را در دماغ خود بپروراند...»

مطلب دیگر که در سرنوشت ایران نقش اساسی داشت و جریان قسمت مهمی از امور مملکت ما را در مسیر دیگری انداخت واقعه ذیل است که شرح مختصر آن برطبق مندرجات «اطلاعات» چنین است:

«روز ۶ آذر ۱۳۱۱ مصادف با عید مبعث رسول اکرم (ص) بالاخره اعلیحضرت رضاشاه از مذاکرات با شرکت نفت جنوب و به نتیجه نرسیدن آن بر آشفته دستور دادند امتیازنامه دارسی بحضور ایشان برده شود. پس از آنکه امتیاز نامه دارسی بدست معظم‌له داده شد آن را لوله کرده در آتش بخاری انداختند و خطاب به حاضرین فرمودند: «امتیاز نامه دارسی لغو شد»

در جای دیگر مسعودی شرحی درباره روزنامه نگاران آن زمان نوشته است که خواندنی است و وضع اجتماعی طبقه‌ای از افراد موثر آن دوره را نشان میدهد:

«متاسفانه در آن زمان خاطره های بدی از چگونگی معاملات بعضی از روزنامه نگاران با صاحب خانه ها و مستغلات باقی مانده بود. برخی از صاحبان روزنامه ها نه تنها مال الاجاره را نمی پرداختند بلکه دعوی مالکیت محل را نیز می کردند و چون مواردی از این قبیل اتفاق افتاده بود مدیر «اطلاعات» گاه برای اجاره کردن خانه مسکونی شغل واقعی خود را پنهان می داشت و به مالک و موجر هرگز اظهار نمی کرد که روزنامه نگار است».

در جای دیگر مسعودی از روزنامه نویسانی که در رکاب پادشاه ایران بمسافرت میرفتند چنین نوشته است که روزنامه نگارانی که همراه بودند بتوسط وزیر دست و تلگرافی استدعا کردند که اجازه داده شود تلگرافهای مدیران جراید بطور رایگان مخابره شود ولی اعلیحضرت جواب دادند:

«مطابق کدام قانون می شود پول دولت را تلف کرد چطور ممکن است تلگرافهای جراید مجانی مخابره می شود.

باز مدیر اطلاعات در گزارش خود درباره جریان سفر شاهنشاه به خرم آباد لرستان بمنظور گشایش راه خرم آباد به دزفول که در روز اول آبان ۱۳۰۷ بعمل آمد در «اطلاعات» چنین نوشته است:

شاه قبل از ورود به خرم آباد از اتومبیل پیاده شده و بر اسب سفیدی نشست و صاحبمنصبان هم با اسب در ملازمت شاه قرار گرفتند..... در این موقع رضا شاه علاوه بر نشانها و مدالهائی که بر سینه زده بودند شنل آبی رنگ در برداشتند و جقه‌ای شبیه به جقه شاهان گذشته ایران بر کلاه نظامی خویش گذارده بودند و باین کیفیت عشایر ایران شاه را در چند قدمی خود باجلال بسیار دیدند در حالی که هلهله می کشیدند و از آن همه ابهت و جلال دچار ترس شده بودند. درباره وضع ایران در سال ۱۳۲۱ و وقایع شوم آن دوره و اشغال کشور توسط بیگانگان در «پیروزی لبخند» میخوانیم:

«..... راه صدور غله به خارج باز شده و هر روز از شمال و غرب ایران مقادیر زیادی برنج و گندم و گاو و گوسفند خارج می گردید. بدین جهت قحطسالی وحشتناکی ظاهر شده مردم را دچار فقر و گرسنگی ساخته بود. در مقابل دکانهای نانوائی مردم با قیافه های خسته و تکیده در صفهای طولانی می ایستادند. نان قابل خوردن نبود رنگ آن بقدری سیاه بود که بنان شباهتی نداشت بلکه مخلوطی از گندم و مواد مختلف بود و بدین جهت طعمی تلخ و نامطبوع داشت و همین نان سیاه و بد طعم نیز جیره بندی شده بود..... مصرف چنین نانی مردم فقیر را دچار بیماریهای مختلف می ساخت و حتی موجب تلف شدن افراد می گردید.

در چنین موقع خطیری بود که عباس مسعودی در مجلس شورای ملی در ضمن نطق مفصلی اظهار داشت:

«..... اگر چه با این کار (انتشار مجدد اسکناس) ظاهرا میخواهیم نان ارزان بمردم بدهیم ولی متوجه نیستیم که با انتشار اسکناس و ایجاد تورم بر نرخ سایر نیازمندیهای مردم خواهیم افزود و در چنین روزگار مشکلی باید قوه خرید افراد را مساوی کرد که راه آن اولا جیره بندی و ثانیا وضع مالیاتهای سنگینی بر ثروتمندان است. تا از طرفی اغنیا و توانگران نتوانند مایحتاج سایر مردم را خریده از بازار خارج نمایند و ثانیا تعادل اقتصادی و مالی تا حدی میان طبقات مردم حفظ شود.»

مقصود از نقل این مطالب که نظایر آن در کتاب «پیروزی لبخند» کم نیست این است که خوانندگان را متوجه سازیم که مجموعه روزنامه «اطلاعات در حقیقت یک نوع تاریخ وقایع نیم قرن ملک و ملت ایران است.

عباس مسعودی گذشته از تقلاهای خود در راه اصلاح امور از طریق «اطلاعات» هم مردم را از جریان امور با خبر و آگاه می ساخته است.

فعالیتهای خیرخواهانه مسعودی نیز خود فصل جداگانه‌ایست که از حوصله این گفتار بیرون است و ما تنها بذکر یک دو فقره از آن قناعت خواهیم ورزید. مسعودی در سال ۱۳۴۱ بیمارستانی بنام بیمارستان کودکان در جنوب شهر تاسیس نمود که تا موقع وفاتش هزارها کودک بیمار و مجروح را که بی بضاعت بودند مجانا در آنجا مداوا نمودند. و تا پایان سال ۱۳۵۳ تعداد جنین کودکانی به ۳۵۴۲۶۷ نفر بالغ شده بود.

این ها بیماری های سرپائی بودند و علاوه بر آن ۸۷۵۶ کودک بیمار دیگر را هم در آن بیمارستان بستری ساخته تحت مداوا قرارداده بودند.

مدیر اطلاعات از سال ۱۳۰۸ ببعد در بسیاری از کارهای نیکوکاری شرکت داشت و از آن جمله هنگامی که منطقه بوئین زهرا در قزوین بعلت زلزله ویران گردید وی بکمک اسیب دیدگان شتافت و حتی به ساختن دهکده «حصار» پرداخت و هنوز یک سال بیشتر از وقوع زلزله نگذشته بود که بهمت و پشتکار او این دهکده از نو ساخته شد و تعداد زیادی خانه مجهز نو در اختیار اهالی انجا قرار گرفت.

از اینها گذشته وقتی عباس مسعودی زندگانی را بدرود گفت روزنامه اطلاعات خواهران و برادرانی پیدا کرده بود که نام انها ازین قرارراست.

«اطلاعات هفتگی» ـ «اطلاعات ماهانه» ـ «اطلاعات سال» «مجله کودکان» که بعد ها باسم «دختران و پسران» انتشار یافت ـ «اطلاعات جوانان امروز» ـ «ژورنال دو تهران» بزبان فرانسوی ـ «تهران ژورنال» بزبان انگلیسی ـ «الاخاء» بزبان عربی و نباید باز انتشارات دیگری که نقدا نام آنها را بخاطر ندارم. شاید بعضی از خوانندگان بپرسند که چرا اسم کتابی را که موضوع این گفتار است فرهاد مسعودی که جانشین پدر خود گردیده است «پیروزی لبخند» گذاشته است. کسانی که با عباس مسعودی آشنائی داشتند خوب می دانند که این رادمرد عموما لبخند پرلطفی بر لب داشت که در واقع حکم غنچه شادابی بود که ژاله صفا خوبی و حسن طویت و خیرخواهی آن را اب داده بود و چهره او را محبوب دلنشین می ساخت (۱). لبخند او در حکم سلاح صلح و صفا چویانه‌ای بود که هر حریفی را خلع سلاح می کرد: چون اطمینان حاصل است که امروز او باسایش و آرامی و پدرامی مطلق و جاودانی رسیده و مشمول رحمت و مغفرت الهی است طلب رحمت و مغفرت را در حق او زاید میدانم و یقین دارم که در چرگه ابرار چنانکه در کتاب مذهبی ما آمده است بدون بیم و حزن در اغوش ابدیت خفته است و از رضایت وجدان و سکینه درونی برخورداراست و همینقدر برسم خداحافظ باو میگویم ای دوست خوب و نیک کردار: ارجعی الی ربک راضیة مرضیه.

ژنو ۱۴ اسفند ۵۴

سیدمحمد علی جمال زاده

(۱) مکرر اتفاق افتاد که هموطنان که از ایران به ژنو می آمدند و با من اشنا می شدند می گفتند که از حیث صورت با عباس مسعودی شباهتی دارم و به خود مسعودی هم مکرر چنین حرفی را زده بودند و در هر حال اگر در صورت شباهتی در میان بود بخود می گفتم ای کاش در سیرت هم با چنین مرد مردانه‌ای شباهتی پیدا می کردی.

جمالزاده: می گویند از حیث صورت با عباس مسعودی شباهتی دارم و به خود مسعودی هم مکرر چنین حرفی را زده بودند و در هر حال اگر در صورت شباهتی در میان بود به خود می گفتم: ای کاش در سیرتً هم با چنین مرد مردانه‌ای شباهتی پیدا می کردی

بعد سراغ کارل رفت همسایه ها ادرس میخانه‌ای را که جوان آلمانی بدانجا رفته بود به او دادند کارل سر میز تنها نشسته بود، سوسیس میخورد؟ آبجو مینوشید.

ـ دوباره آمدید؟ اوضاع روبراه نیست؟

ـ خسته شده بودم....

ـ جین؟ کارمن یک جین دوبل.....

در حالیکه کارل آرام غذایش را میخورد کوبروس جامش را لاجرعه سر کشید.

از کافه بیروم آمدند به کنار کانال که رسیدند کارل گفت:

ـ خوب حالا هر چه میخواهید بگوئید.

کوبروس ناگهان ترسید خودش را در اختیار این آلمانی نهاده بود کسی که میدانست او هنوز پول دارد میتوانست با یک ضربه بداخل کانال بیندازش اگر این کار را نمی کرد می توانست از او باج بگیرد.

ـ شما حقیقت را میدانید، اینطور نیست؟

ـ شما این کار را کردید؟

شک داشت و این سئوال را بدون اعتقاد مطرح کرده بود.

ـ وقتی نیل را در اتاقتان نگاهداشتید، میبایستی حدس میزدم.....همیشه نتیجه کارست که انسان را وامیدارد.....

ـ نمی فهمم چه میگوئید.

ـ لازم نیست بفهمید. حالا از من چه میخواهید؟

ـ هیچ

کارل در تاریکی شانه هایش را بالا انداخت یک سیگار روشن کرد در ادامه دادن به صحبت تردید داشت و سرانجام گفت:

ـ حالا به شما میگویم چه فکری میکنم.....شما یک آدم بد طینت هستید.

بدطینت و بدکار!...

سوار کشتی شده بود. روز اجتماع شهرداران بودو سه شهرداری که عادت داشتند دراولین چهارشنبه هرماه با آنها بریج بازی کند، درکشتی بودند.

کوبروس میدانست آنها میل ندارند با او بازی کنند و حتی در کنار اودیده شوند با وصف این از پیش سرمیزشان نشسته بودو ورق هارا آماده کرده بود. آنچنانکه جزئیستن درکنار اوکاری نمی توانستند بکنند. گارسن هم معذب بود. شهردار «ساتاورن» دوبار دروزق دادن اشتباه کرد. هرسه نفرشان از اینکه یک کلمه جز درمورد بازی حرف بزنند، اجتناب میکردند.

راستی آدم بدطینت، بدکاری بود؟ بازی میکرد. ولی درفکر چیزهای دیگر بود. درفکر کارل، فیل وبتی که وادارش میکرد صبح ها قهوه را برایش دررختخواب بیاورد.

بعدناگهان احساس کرد که همه به او مظنون هستند و همه یقین دارند که قاتل است. ولی بازداشتش نمیکردند! استنطاقش نمیکردند! شاید منتظر بودند که مدرکی بدست بیاورند. به او ترحم میکردند؟ میخواستند از بروز یک جنجال جلوگیری کنند؟

حدس اخری درست تر بنظر می آمد. وان مالدرن و همسرش خیلی اصرار داشتند که به خارج از هلند برود.

ولی اویا ماندن آنها را وادار میکرد که دست یک قاتل را بفشارند. شاید میترسیدند؟

شاید درشان ایجاد ترحم میکرد؟

ولی بهرحال نمی رفت . تجربه سفر به آمستردام برایش کافی بود. «اسنیک» را ترک نمی کرد. عجله داشت که زودتر بخانه‌اش برگردد وبه جیزهائی بنگرد که برایش آشنا بودند.

همبازی هایکی یکی به عرشه رفتند تا همراه کوبروس دیده نشوند. مثل دفعه پیش شب بود. یک نفر فریاد زد:

ـ ورکوم!

وده دقیقه بعد:

ـ هیندلوین!

جلوی «اندردولیندن» احساس کرد هیچ کاری جز واردشدن به کافه ندارد. وان مالدرن آنجا بود و ناراحت شد:

ـ به آمستردام رفته بودی؟

ـ بلی..

جزاین جمله «وان‌مالدرن» ودست دادن های اجباری حاضران هیچ تماسی وارتباطی میان کوپروس و دوستانش برقرار نشد. بنظرش آمد که «جف» هم با دلخوری برایش آبجو میاورد.

کوپروس برای اینکه همه را به سرخشم آورد پرسید:

ـ این «لینا» خوشگله کجاست؟

مخصوصا به لوسی و وان مالدرن نگاه میکرد. بقیه لبخندمیزدند.

ـ رفته است.

ـ خوب، خوب. تنها؟

ـ نه با یک انگلیسی که آمده بود درباره شیوه های بنیرسازی تحقیق کند.

همه با او ضدیت داشتند. همه جاسرش به دیوار میخورد. اما کسی بود که فقط مظنون نبود، بلکه اصل ماجرا را میدانست. همان ناشناسی که نامه بدون امضاء را فرستاده بود. کارل گفته بود آدم بدکار وبدطینتی است. کسی که در چهل و پنج سال زندگی هیچ عمل خلافی جزدرمورد آن جاقو مرتکب نشده بود، یک بدکار بود؟ زنش را گول نزده بود، جزیک باردربار یس. تازه آن هم یک ماجرای پنج دقیقه‌ای بود که برایش هفته هاهراس آفرین بود. چون ازین میترسید که به بیماریهای مقاربتی دچار شده باشد.

کسی که پانزده سال دریک خانه زندگی کرده بود و هدفی جز زیباتروراحت تر ساختن آن نداشت، کسی که تنها ارزویش این بود که بجای شوتر رئیس اکادمی بیلیارد شود، کسی که ماهی دست کم بیست شب خواب را برخودش حرام میکرد تازنی را،ازایاند یک بدکار بود؟

نزدیک بود به گریه بیفتد.

ـ جف، یک جام دیگر مشروب.

یک مسئله محقق بود: کارل بدون اینکه بخواهد آدم کشته بود، برای اینکه به زندان نیفتد.. و اهونهزم نمیتوانست بگوید برای چه...

ـ چه کسی دربیلیارد دویست امتیاز می آورد؟

هیچکس جوابش را نداد. گونه هایش قرمز وچشم هایش درخشان بود. به یکی یکی‌شان خیره شد. احساس کرد مستی زانوهایش را سست میکند.

ـ گفتم چه کسی دویست امتیاز می آورد؟

وان مالدرن با استفاده ازین امتیاز که با او صمیمی تر بود گفت

ـ میبینی که بهترست بروی و بخوابی.

نفهمیدچطور بیرون رفت. داخل کافه چند لحظه‌ای سکوت برقرار شد و بعد گفتگوی پرهیجانی درگرفت

***

ساعت ده صبح بود و کوپروس تازه لباسش را پوشیده بود که ناگهان صدای موسیقی برخاست یک اتودشومان بود. دکتر هیجان زده نجواکرد:

ـ میا!..

«میا» برگشته بود. شاید معالجه شده بود. وکوپروس فراموش کرده که باید نزد قاضی برود.

خانه «میا» کنار پل بود. یک خانه کوچک وبسیار تمیز. «برانت» ها آرام ترین ومنظم ترین مردم محله بودند.. «میا» دخترشان مریض بود، برای معالجه به سوئیس رفته بودو دکتر تقریبا اورا فراموش کرده، بود.

دخترک تقریبا همه بعداز ظهرها برای تمرین درس بیانو نزد آلیس می آمد. نیل که همراه دکتر تاپشت دررفته بود، پرسید:

ـ کیف لوازمتان را همراه نمی برید؟

ـ به آن احتیاجی ندارم.

صبح وقتی نامه رسمی دعوت به دفتر قاضی را دریافت کرده، بود، تسکین یافته بود. ولی شنیدن این چند نت موسیقی باعث شده بود که با اندوه خانه را ترک کند.

آگهی مناقصه

بانك مركزی ايران در نظر دارد حدود ۲۷۰ متر مربع زمين اطراف استخر واقع درضرابخانه بانك را با سنگ‌تيشه‌ای به ضخامت۳ سانتيمتر طبق نمونه فرش شده موجود فرش نمايد. داوطلبان ميتوانند برای دريافت برگ شرايط شركت در مناقصه‌و دادن پيشنهاد و ديدن‌نمونه به‌دفتر اداره خدمات بانك مركزی‌ايران‌ـخيابان فردوسی مراجعه نمايند.

بانك مركزی ايران

صاحبان ضایع و بازرگانان کشور

الاخبار

تنها مجله عربی زبان ایران از گروه نشریات مؤسسه اطلاعات با داشتن نمایندگی در ۲۱ کشور عرب. روزهای شنبه منتشر میشود

آگهی دعوت مجمع عمومی‌موسس شرکت لاستیك پارس (سهامی عام) « در شرف تاسیس»

بدینوسیله به‌آگاهی پذیره نویسان سهام شرکت لاستیک پارس(سهامی‌عام)«در شرف‌تاسیس» میرساند که مجمع عمومی موسس این شرکت در ساعت ۱۱ صبح روز یکشنبه ۲۲ فروردین ۲۵۳۵ در محل بانک توسعه صنعتی و معدنی ایران‌واقع‌در تهران خیابان حافظ شماره ۱۳۳ (شمال‌تخت جمشید) تشکیل خواهد شد.

از کلیه پذیره نویسان محترم دعوت مینماید‌که قبل از ساعت ۱۱ صبح با در دست داشتن‌رسید تعهد سهم ورعایت شرایط زیر در محل مجمع‌حضور بهمرسانند.

۱ـ کسانیکه بااسمت نمایندگی از قبیل ولایت‌ـ قیومت‌ـ وکالت وغیره در مجمع شرکت مینمایند خواهشمند است فتوکپی مدرک موید سمت‌خود را جهت پیوست به ورقه حضور و غیاب همراه داشته باشند.

۲ـ کسانیکه ولایتا از طرف صغار در مجمع حاضر میشوند، فتوکپی برگ اول شناسنامه‌خود ومولی علیه خود (صغیر)و اشخاصیکه بوکالت از طرف شخص حقیقی یا حقوقی شرکت خواهند نمود فتوکپی وکالتنامه مصدق امضاء شده‌مربوطه‌را باید تسلیم نمایند.

دستور جلسه مجمع عبارت است از:

۱ـ رسیدگی نهائی واحرازصحت پذیره‌نویسی‌کلیه سهام شرکت و تادیه مبالغ لازم.
۲ـ بررسی طرح اساسنامه و تصویب آن.
۳ـ انتخاب مدیران.
٤ـ انتخاب بازرس اصلی وبازرس‌علی‌البدل و تعیین حق‌الزحمه آنها.
۵ـ انتخاب حسابرس رسمی.
٦ـ تعیین روزنامه کثیرالانتشار برای درج‌هرگونه دعوتنامه واطلاعیه‌های شرکت تامجمع عمومی عادی سال بعد.

موسسین شرکت لاستیك پارس(سهام‌عام) در شرف تاسیس.

آگهی مناقصه نوبت سوم
شماره ۱ تاریخ ۳ر۱۲ر۵٤

منطقه ژاندارمری کرمانشاه گوشت گوسفند مورد نیاز خود را به شرح مندرج در برگ شرائط و مشخصات از طریق مناقصه خریداری مینماید. پیشنهاد دهندگان میتوانند بامراجعه به پشتیبانی منطقه ژاندارمری کرمانشاه واقع‌درخیابان‌سیلوو دریافت‌برگ‌شرائط‌و مشخصات معامله پیشنهاد خودراطبق مفاد مندرج درآن‌تنظیم‌وحداکثر تاساعت ۱۰ روز ۲۰ر۱ر۵۵ به دفتر منطقه ژاندارمری کرمانشاه تسلیم نمایند. م‌الف ۲٤۵۱۹

منطقه ژاندارمری کرمانشاه

اطلاعیه‌سازمان‌ملی انتقال خون‌ایران

بمنظور تسهیل کار مراجعه برای اهدای خون‌سازمان‌ملی انتقال خون ایران با جلب‌موافقت وهمکاری نزدیك تعدادی ازبیمارستانها ونیز سازمان ملی پیشاهنگی چند پایگاه اهداء خون (علاوه برمرکز این سازمان درخیابان ویلا) ایجاد کرده است محل‌وساعات کار این پایگاهها بقرار زیر است:

۱ـ سازمان ملی انتقال خون ایران‌ـ خیابان ویلا شماره ۱۱٤ تلفن ۸۳۲۲٤٤ ساعات کار همه روزه بدون استثنا از ۸ صبح الی۸ بعداز ظهر.

۲ـ بنگاه حمایت مادران و نوزادان (زایشگاه فرح)خیابان‌مولوی‌باغ‌فردوس تلفن ۵۳٤۹٤۹ ساعات کار همه روزه از ۸ صبح الی٤ بعداز ظهر به استثنا پنج شنبه ها ـجمعه ها و تعطیلات عمومی.

۳ـ خانه پیشاهنگی شمیران ـ جاده قدیم شمیران بالاتراز پل رومی کوچه صالح تلفن ٦ـ۸۷۱۲۲۵ ساعت کارهمه روزه‌از۸صبح‌الی٤ بعداز ظهر به‌استثنا پنجشنبه هاو جمعه هاو تعطیلات‌عمومی

٤ـ بیمارستان‌رضا‌پهلوی‌درتجریش تلفن ۱٤ـ۲۷۸۰۰۱ همه روزه از ۸صبح الی ۵ر۲ بعداز ظهر به استثناء جمعه‌و تعطیلات عمومی.

۵ـ بیمارستان کودکان شهرآزاد‌ـ خیابان ظفر تلفن ۸ـ۲۲۲۰٤۱ همه روزه از ۸ صبح الی۵ر۲ بعداز ظهر به‌استثنا جمعه‌هاو روزهای تعطیل.

٦ـ مرکز پزشکی آموزشی درمانی جرجانی ـ اول جاده تهران‌نو تلفن ۷ـ۷٦۲۰۵٦ همه روزه از ۸ صبح الی ۵ر۲ بعداز ظهر به استثناء جمعه هاو روز های تعطیل.

۷ـ بیمارستان‌طرفه‌خیابان ابن‌سینا بالاتر ازمیدان بهارستان تلفن۳۱۵۷۳۹ ـ ۳۱۵۲۷۹ همه روزه از ۸ صبح الی ۵ر۲ بعدازظهر به استثناجمعه ها وروز های تعطیل

۸ـ مرکز پزشکی آموزشی درمانی لقمان‌الدوله ادهم‌چهار راه‌لشگر خیابان کمالی تلفن ۹ـ۵٤۹۰۰۵ همه روزه از ساعت ۸ صبح الی ۵ر۲ بعدازظهر به استثنا جمعه هاوروز های تعطیل.

بعنوان یادآوری به‌اطلاع عموم می رساند که مزایای اهدای خون به‌این سازمان در هر یك از پایگاههای ذکر شده در فوق به‌شرح زیر است.

۱ـ معاینات‌پزشکی منظم‌قبل ازاهداء خون.
۲ـ آزمایشات مربوط به خون (کلسترول ـ اوره‌ـقند ـاسید اوریك) وآزمایشات بیماریهای عفونی بطور رایگان
۳ـتعیین گروه خون و صدور کارت.
٤ـ استفاده از طرح بیمه خون که شامل اهداء کننده و اعضای فامیل بلافصل وی میگردد.

مشاور پزشکی در لندن

اگر برای معالجه و مداوا عازم لندن هستیدو میخواهید از بهترین خدمات پزشکی بهره‌ور شوید و بازبان فارسی گفتگو کنید و از مشاور پزشکی استفاده فرمائید پیش از مسافرت به نشانی زیر مکاتبه فرمائید:

14 Fairlawns,
Cambridge, Park,
Twickenham, Middlesex.
England

روز های دوشنبه ـ چهارشنبه ـ جمعه بعداز ظهر ها از ساعت ۱ تا ۵ تلفن ۸ ۹۲۳۹۸۹

موتور پمپ دیزل مارگو

موتورپمپ دیزل «مارگو»: موتور و مولد برق مارگو ـ قوی ـ ساده ـ ادذان. موتورپمپ دیزلی «مارگو» با صرفه‌ترین و محکمترین پمپ برای آبیاری است. موتورپمپ مارگو بصورت ثابت و سیار، دراندازه وقدرتهای مختلف و با لوازم یدکی فراوان و ارزان، درتمام نقاط ایران در دسترس شماست.

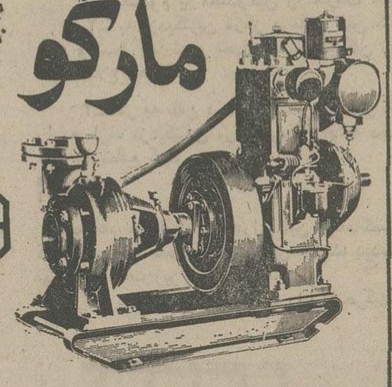

با داشتن موتورپمپ «مارگو» هرگز نگران کم آبی نخواهید بود. ۱۰ انواع مختلف موتورپمپهای دیزلی «مارگو»

سوپاپ سرخود وگل کش ساخت کارخانجات معظم کرلوسکار اویل انجینز لیمیتد ـ پونا برای استفاده کشاورزی ومقاطعه کاران موجود است

نماینده انحصاری:
شرکت ایران مارگو محدود
خیابان ایزنهاور ـ شماره ۲۲۳
بین چهارراه اسکندری وکندی
ساختمان مارگو تلفن ۹۲۱۰۸٤ـ۹۲۱۰۸۳

Kirloskar Marco

A Member of Engineering Export Promotion Council Calcutta (India)

آغاز سال ۲۵۳۵ شاهنشاهی

راکه یادآور فر و فروغ و شکوه و عظمت تاریخ باستانی ملت بزرگ ایران است همزمان با شکفتن شکوفه های بهاری و طلوع خورشید نوروزی به پیشگاه مبارک

شاهنشاه آریامهر

و خاندان جلیل سلطنت تهنیت گفته و جاودانگی شاهنشاهی پهلوی را از خداوند متعال مسألت دارد.

شرکت تأمین مصالح ساختمانی اعظم کار

مدیرعامل سید بزرگ اردهالی

دراولین نوروز دوران رستاخیز

میلیون ها نفر مسافران نوروزی

درشاهراههای کشورزیرپوشش درمانی قرارگرفتند

آمبولانس ها مجهز به بی‌سیم کمکهای اولین‌را به‌مصدومین ومجروحین‌میرسانند

۳۰۰ مرکز ثابت درمانی ۶۰ آمبولانس ، ده‌ها بیمارستان صحرائی در راه های کشور بسیج شدند

میلیونها نفر مسافران نوروزی، که در آخرین روزهای امسال و نخستین روزهای سال جدید،در شاهراههای کشور رفت و آمد خواهند داشت، زیر پوشش درمانی و بهداشتی قرار گرفتند.

صدها آمبولانس و دهها بیمارستان سیار، با تجهیزات کافی، در طول جاده‌های کشور مستقر شده‌اند، تا با بروز کوچکترین حادثه‌یی، در رفع‌آلام مسافران حادثه دیده نوروزی بکوشند.

این، نخستین برنامه کامل، با ابعاد گسترده است که در اولین نوروز دوران رستاخیز ایران، بدینگونه چتر حمایت درمانی و بهداشتی خود رابر سر مردم می‌گسترد.

تمامی این اقدامات و تجهیزات، از طرف وزارت تندرستی ورفاه فراهم آمده است و بدین ترتیب‌در ایام نوروز امسال، در هیچ نقطه‌یی از جاده‌های کشور، دیر رسیدن به پزشکیا کمبود امکانات‌درمانی، باعث تلفات نخواهد شد.

ادغام دو وزارت بهداری و رفاه اجتماعی‌فرصت داد که مسئولیت امور بهداشتی و درمانی بیک وزارتخانه واحد سپرده شود و کار سازمانهائی که دست‌اندرکار امور درمانی هستند هم‌آهنگ گردد. وزارت رفاه اجتماعی که هم‌اکنون به وزارت‌تندرستی ورفاه اجتماعی تبدیل شده است، در اندک مدتی توانسته است خدمات ارزنده‌ای در زمینه بهبود وضع درمان در سطح کشور وبویژه بهبود کمی و کیفی درمان برای کارمندان دولت و سایر بیمه شدگان انجام دهد. یکی از اقدامات مفید و سودمند این وزارت ایجاد مرکز بزرگ اورژانس تهران است که‌در خدمت بیمه شدگان و بیماران غیر بیمه است،بطوریکه با ایجاد این مرکز که سالها برای آن‌برنامه‌ریزی شده و بعلل گوناگون به بوته فراموشی سپرده شده‌بود اکنون تمام بیمارانی که نیاز به کمک فوری پزشکی دارند از طریق تماس تلفنی با مرکز اورژانس تهران یاری میشوند و بلافاصله با آمبولانس به‌بیمارستان و مرکز درمانی منتقل خواهند شد.

متعاقب این برنامه وزارت تندرستی و رفاه اجتماعی طرح مربوط به تاسیس بیمارستانهای‌سیارو سرویس‌های درمانی راهها را به مرحله اجرادرآورد. این بیمارستانها که تاکنون ۱٤ واحد آن به تهران رسیده است، از نوروز امسال در راههای پررفت‌و آمد کشور مستقر میشوند، تابه کمک مسافران‌نوروزی وحادثه دیدگان بشتابند وپس از آن نیز بطوردائمی فعالیت خواهند کرد.

وزارت رفاه اجتماعی ضمن عرض تبریک‌سال‌نو آرزوی سلامت برای مسافران نوروزی و بسیج کادر درمانی خود کوشیده است در مسیر راه‌ها امکانات درمانی اطمینان بخشی فراهم کند تابه مددآن سفری خوش ولذت‌بخش داشته باشید.

بیمارستان سیار :

این بیمارستان ها که برای انجام فوریت‌های پزشکی در مسیر جاده ها مستقر هستند ، دارای اطاق عمل و کلیه وسائل کمک های اولیه از قبیل اکسیژن ، ساکشن ،و وسایل تنفس مصنوعی ، خون ، دارو ، دستگاه عکسبرداری و پزشکان و پرستاران تحصیل کرده و ورزیده میباشد .

۶۰ آمبولانس مجهز به بی‌سیم :

تکنیسینهای تعلیم یافته و ورزیده در این آمبولانس ها دارو ، لوازم ساکشن ، اکسیژن‌و ترین سطح به مراجعین ارائه کنند ، در داخل‌این آمبولانس ها دارو ، لوازم ساکشن، اکیژن و کلیه وسایل‌کمک‌های‌اولیه‌لازم‌پیش بینی‌شده‌است.

۳۰۰ مرکز درمانی در مسیر جاده‌های‌اصلی:

کلیه این مراکز توسط پزشکان سپاهی اداره میشوند که دارو و وسایل لازم برای درمان و کمک های اولیه را در اختیار دارند .

از سوی دیگر کلیه بیمارستان های مراکز شهری : اعم از شهرستان ها و مراکز استان ها آماده‌اند تا در تمام ۲٤ ساعت تعطیلات و ایام نوروی را که احتیاج به درمان می یابند‌بپذیرند و درمان کنند .

کمك شما

اگر شما قبل از دیگران به محل حادثه رسیدید به این نکات توجه فرمائید :

۱ـ مصدوم یا مصدومین را حرکت ندهید.

۲ـ به نزدیکترین مرکز درمانی تلفن کنیدو نوع و محل حادثه و تعداد آسیب دیدگان را به آنها اطلاع دهید .

۳ـ اگر به تلفن دسترسی ندارید مسیر خود را به طرف نزدیکترین مرکز درمانی ادامه دهیدو آنها را مطلع کنید .

انتظار

شما هم میتوانید به اجرای این برنامه‌گسترده که برای رفاه مسافران نوروزی تدارک دیده با توجه به نکات زیر کمک کنید :

● در جاده ها از سمت راست حرکت‌کنید

توصیه های وزارت تندرستی و رفاه به مسافران نوروزی

● راه را برای عبور آمبولانس بازبگذارید زیرا این کارشما ممکن است زندگی انسانی را نجات دهد .

● در مسیر خود محل واحد های امداد را بخاطر بسپارید .

در محل حادثه توقف نکنید مگر برای کمک به مصدومین .

● وقوع حادثه را به نزدیکترین مرکزدرمانی اطلاع دهید .

در مقابل حوادث خونسرد باشید .

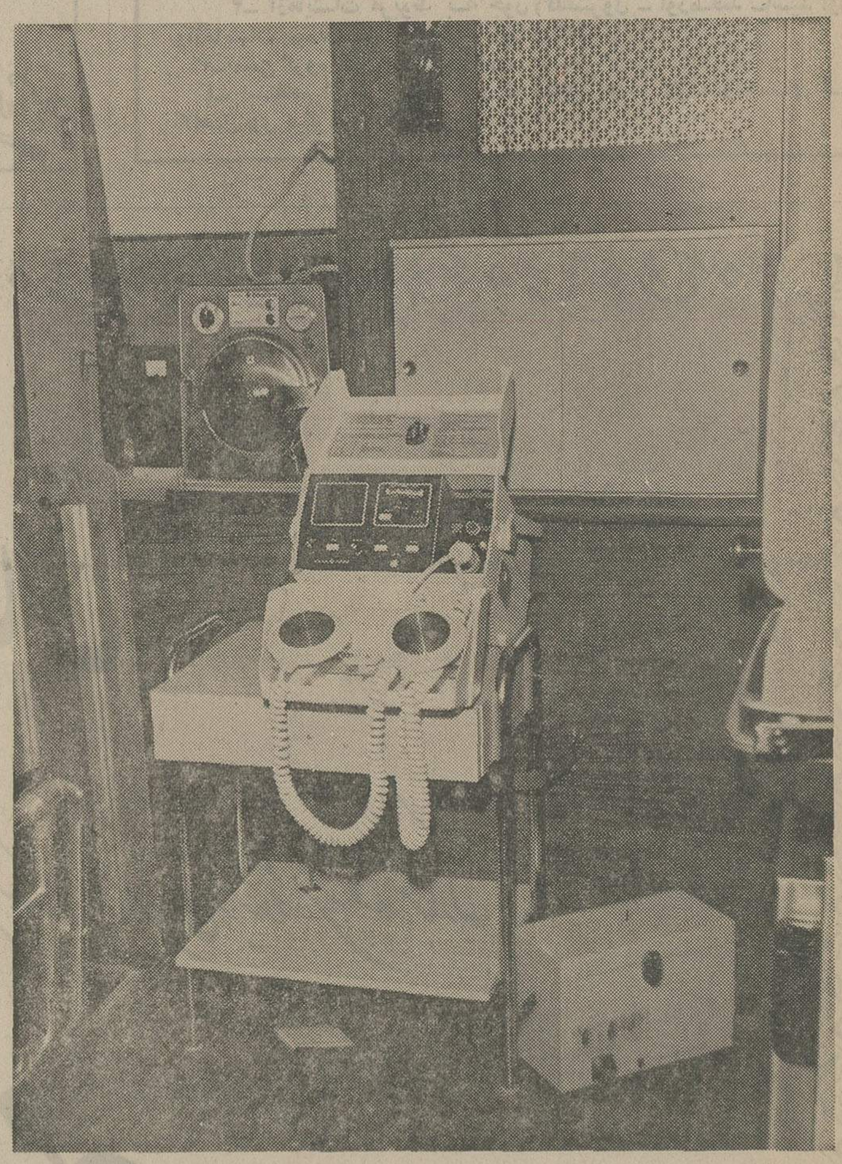

هریک‌ازبیمارستان‌های سیار مجهز به دستگاه الکتروکاردیوگرافی میباشد

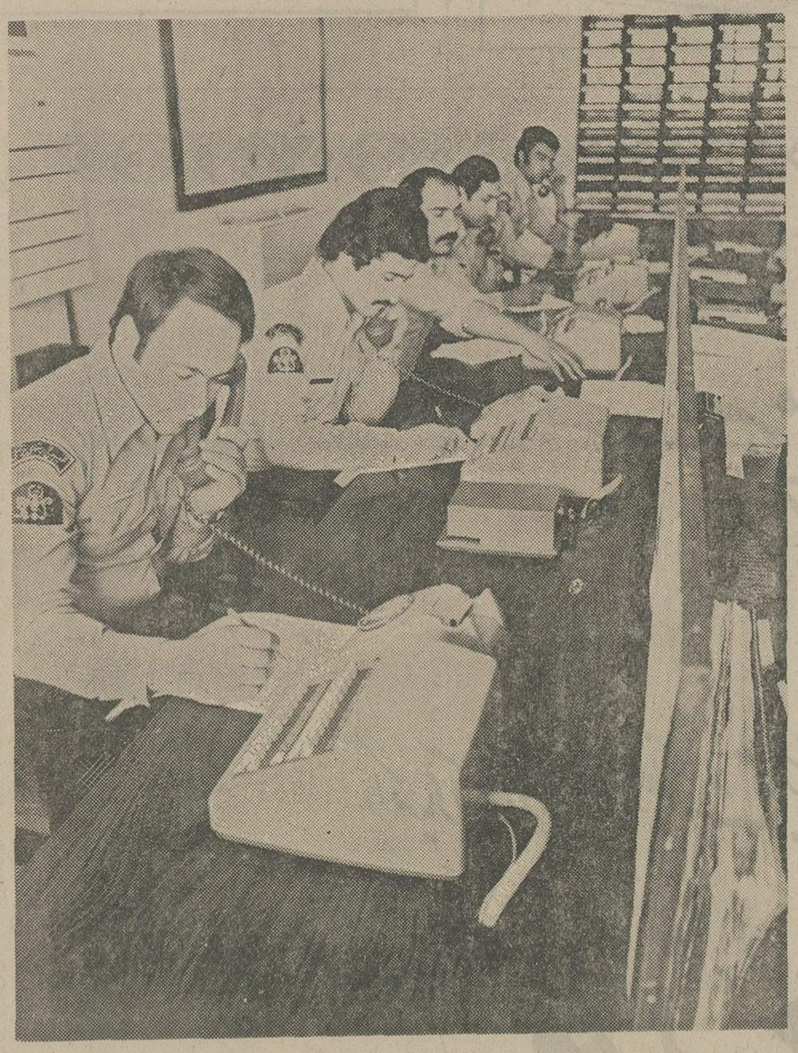

واحد مخابراتی نخستین فوریت های پزشگی

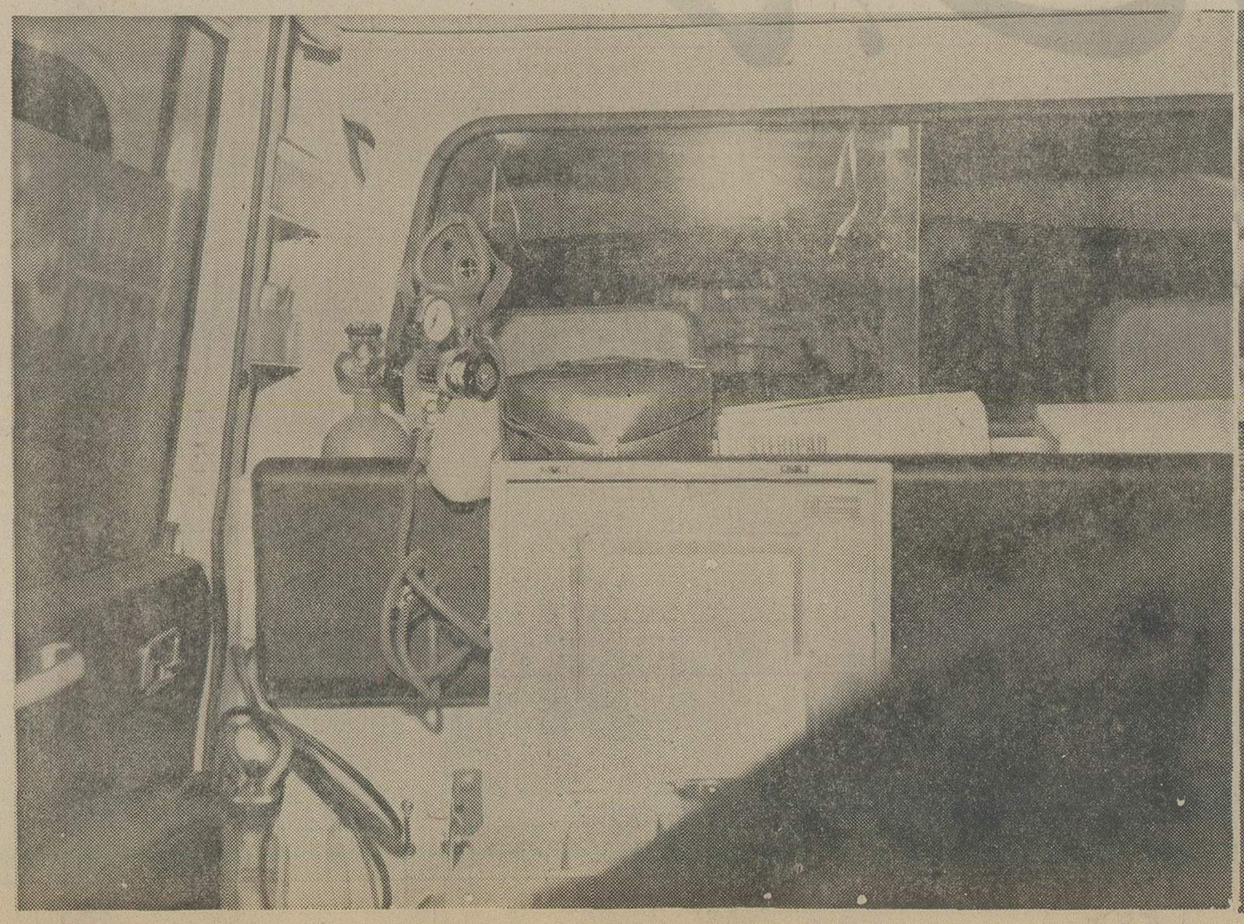

داخل یکی از آمبولانس های مسیر راهها

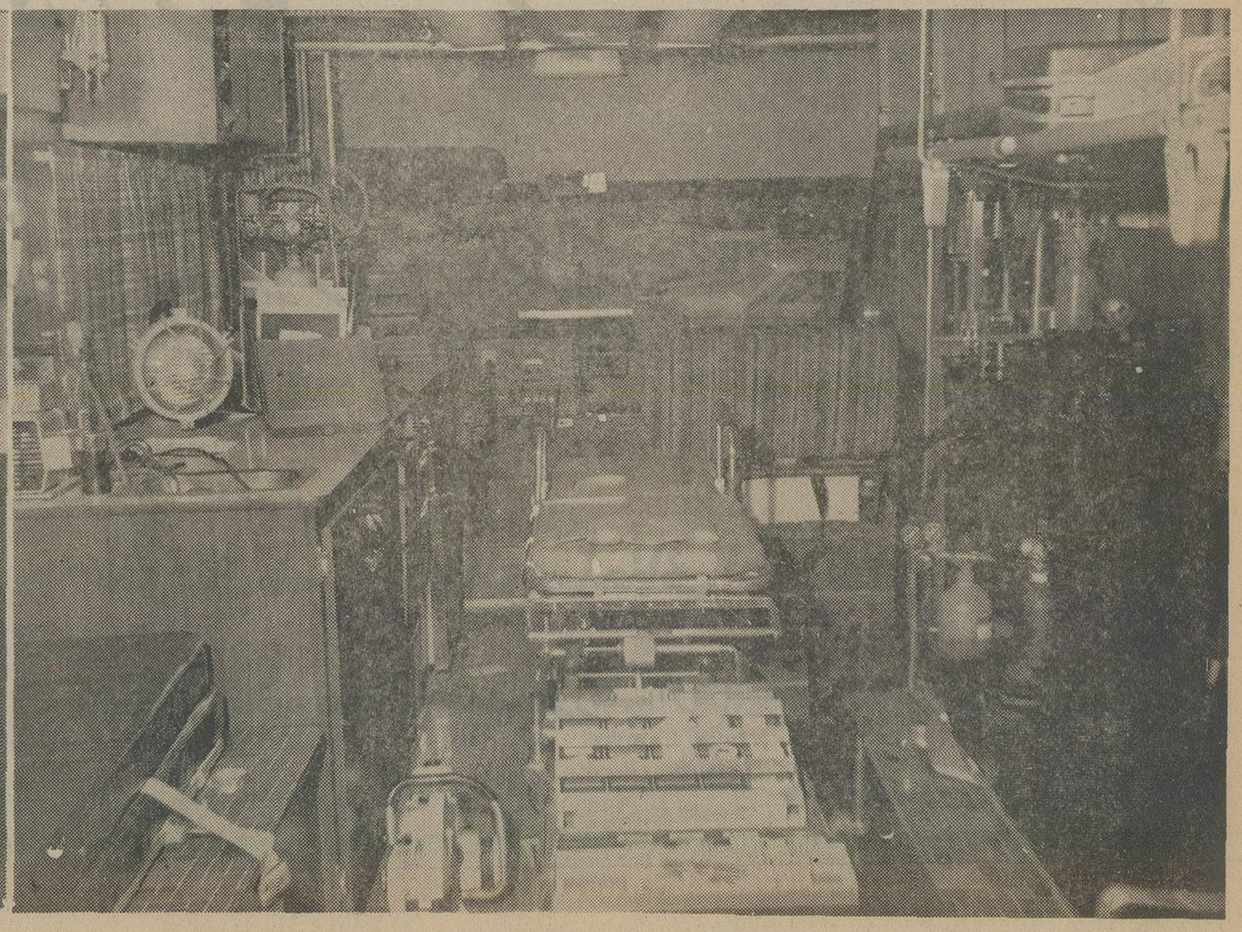

تخت عمل یکی از بیمارستانهای سیار

پراکندگی واحد های امداد نور وزی وزارت تندرستی ورفاه اجتماعی در نوروزامسال

در این نقشه صدها پست امداد ثابت ، سیار ، مسیر آمبولانس ها و محل بیمارستان های سیار مشخص‌شده‌است

تلفنهای آزاد وتلفنخانه‌های بیمارستان هاازتهران به مراکز شهرستانها

شهر	کد	تلفن آزاد	تلفنخانه
رشت	۰۲۳۱	۲۲۰۳۹ـ۲۲۶۹۶	۲۷۰۱۳ـ۲۲۶۹۷
یزد	۰۳۵۱	۳۰۰۱ـ۲۳۵۵	۳۰۰۲ـ۲۳۵۷
شیراز	۰۳۳۱	۱۹ تا ۲۱۲۱۸	۷و۳۷۶۰۶
آبادان	۰۶۳۱	۲۷۰۷۱ـ۲۷۰۷۲	۲۹۶۲۰
مشهد	۰۵۱	۴۳۰۱۸ـ۴۳۰۲۰	۱۹و۱۷تا۴۳۰۱۶
کرمان	۰۵۴۱	۴۶۳۱	۴۸۱۹ـ۴۶۸۰
اهواز	۰۶۱	۲۵۵۱۹ـ۲۴۶۵۸	۲۱تا۲۵۵۲۰
تبریز	۰۴۱	۳۲۶۶۶	۶تا۳۵۰۵۱
شاهی	۰۲۴۴۱	۳۱۰۸	۳۵۳۵ـ۴۲۸۲
تهران	۰۲۱	۶۶۹۹۹۱ـ۶۶۹۹۲۱	
اصفهان	۰۳۱	۴۲۰۰۵ـ۴۳۰۲۶	
چالوس	۰۲۴۵۱	۳۰۵۶ـ۳۰۵۵	

بیمارستان های سیار در محل‌های زیر مستقر هستند

۱ـ وانا	۷ـ گردنه ملااحمد
۲ـ چمن‌بید ـ قوچان	۸ـ۹ صلح‌آباد ـ سلف‌چگان
۳ـ گچسر	۱۰ـ پل دختر
۴ـ گردنه لویشان	۱۱ـ اول شوش
۵ـ محل جنگل سح‌سنگان	۱۲ـ حسینیه
۶ـ گردنه ایزدخواست	۱۳ـ قره‌چمن

آمبولانس‌های مجهز به‌بی‌سیم در این‌راهها درحرکت خواهند بود :

تهران ـ اصفهان	تهران ـ چالوس
اصفهان ـ شیراز	تهران ـ رشت
تهران ـ شاهی	بندرپهلوی ـ بابلسر
شاهی ـ مشهد	

وزارت فرهنگ وهنر

اداره کل فرهنگ و هنر استان همدان

آگهی اخطار

بنامبردگان مشروحه‌زیر

ردیف نام و نام خانوادگی	آدرس :
۱ـ آقای سلطان آقا رنجبر معصوم	همدان ـ لیچه‌مبین ـ کوچه مشاواله
۲ـ آقای سید سجاد موسوی	همدان راسته حاج فضل‌اله
۳ـ آقای صفر عرب‌نژاد	همدان میدان مالفروشها
٤ـ ورثه‌مرحوم‌اسدالله‌سه‌شنبه	همدان میدان لیچه سازنده ـ کوچه عزیزخان
٥ـ خانم فاطمه محمودی	همدان خیابان اکباتان ـ میدان خشایارشاه
٦ـ آقای رجبعلی مظفری	همدان کوچه عنابیها
۷ـ خانم بلقیس بیگلری	همدان کوچه حاج محمدعلی
۸ـ خانم فاطمه اکبری	همدان پشت حمام عمومی
۹ـ آقای علی حیدر امامی	همدان کوچه ارامنه
۱۰ـ ورثه فیض‌اله امامی	همدان لیچه‌مبین
۱۱ـ حاج مهدی رواجی و بانو	همدان میدان مالفروشها
۱۲ـ بانو کبری حصاری	همدان سرقلعه
۱۳ـ بانو کبری بیگلرلو	همدان سرقلعه
۱٤ـ آقای حسین فورلوجه	همدان کوچه شاه پروری
۱٥ـ آقای علی ابهر	همدان لیچه مبین
۱٦ـ آقای حسین نیک محمدی	همدان میدان مالفروشها
۱۷ـ آقای محمد تقی شریفی	همدان سرقلعه کوچه حقیقت
۱۸ـ آقای یداله کرمی	همدان میدان مالفروشها
۱۹ـ آقای نقی مهری وگوهر	همدان کوچه قاسم آبادی
۲۰ـ بانو طلعت علیمرادی	همدان کوچه‌حاج صفرکفاشی
۲۱ـ آقای حسین نیک رای	همدان خیابان اکباتان
۲۲ـ آقای حسن و رضا نیک فرجام	همدان راسته حاج فضل‌اله
۲۳ـ آقای مسعود محمد علی زاده	همدان کمربندی اکباتان
۲٤ـ آقای غلام خوش لفظیان و حسین رضوی	همدان کوچه مشالیانبان
۲٥ـ ورثه یوسف شوشتری	همدان خیابان اکباتان
۲٦ـ آقای حسین برازنده و سایر وراث	همدان میدان مالفروشان
۲۷ـ بانو بتول باقری وسایر وراث	همدان کوی نظربیک
۲۸ـ بانو صفیه گلستانه	همدان کوچه حاج محمد علی
۲۹ـ آقای خداوردی وخانی شکوه	همدان راسته حاج فضل‌اله
۳۰ـ آقای‌علی‌اکبر پوستی‌زاده	همدان خیابان اکباتان
۳۱ـ بانو معصومه نجومی	همدان خیابان اکباتان لب رودخانه
۳۲ـ ورثه مرحوم ابراهیم چوبکیان	همدان اسپرون‌کوبها
۳۳ـ آقای غلام حرائیان	همدان کوچه ارامنه
۳٤ـ آقای محمدحسین پورشعبانیان	همدان میدان مالفروشها
۳٥ـ ورثه مرحوم حیدرعلی چاوشی	همدان خیابان اکباتان
۳٦ـ وراث بانو ملیحه‌خاتون مللی	همدان لیچه مبین ـ کوچه سیداکبر
۳۷ـ بانو فرنگ کرمزاده و صدیقه‌افشار	همدان میدان مالفروشها
۳۸ـ آقای علی کرمی وبانو فرنگ	همدان میدان مالفروشها
۳۹ـ آقای نورعلی خلجیان	همدان کوچه‌قاسم‌آبادیها
٤۰ـ آقای‌سهراب‌مسلخی‌وبانو احترام	همدان میدان مالفروشها
٤۱ـ آقای احمدلوئیا وبانو جهبیه جهانبخشی‌طاهر	همدان کوچه حسین پهلوان میدان مال
٤۲ـ بانو صغری حلاجیان	همدان سرقلعه
٤۳ـ آقای محمد قلتانی	همدان سرقلعه ـ پشت‌حمام عوضی
٤٤ـ بانوکبری‌غلامی مصلح	همدان سرقلعه کوی میرزا پهلوان
٤٥ـ آقای حسین گودرزی	همدان سرقلعه پشت کوچه کلانتری

که سابقا ساکن خیابان اکباتان و فعلا محل اقامت آنها نامعلوم است اخطار میگردد که در اجرای قانون خرید اراضی و اماکن مستحدثات واقع برمحدوده آثار باستانی در برنامه چهارم برای انتقال قطعی ملکی خود که جزء محدوده آثار باستانی است ظرف مدت ٦۰ روز از تاریخ چاپ اولین نوبت آگهی نشانی صحیح خودرا به این اداره کل اعلام و برای انتقال قطعی و دریافت بهای آن مراجعه نمایند درغیراینصورت طبق ماده ۱۰۰ آئین دادرسی مدنی و قانون خرید اراضی و اماکن واقع در محدوده آثار باستانی اقدام و باحضور نماینده‌دادسرا سند انتقال قطعی تنظیم و حقوق مربوط به واگذاری ملک بهر مبلغ که باشد درصندوق دفترخانه اسناد رسمی محفوظ خواهد شد این آگهی در سه نوبت متوالی در روزنامه رسمی کشور شاهنشاهی ایران و روزنامه محلی طبق ماده ۱۰۰ آئین‌دادرسی آگهی میگردد.

احد دریانی
رئیس اداره کل فرهنگ و هنر استان همدان

از صبح یکشنبه اول فروردین ۲۵۳۵ در گروه

متروپل | تخت جمشید | رویال

این جدید ترین و پر هیجان ترین فیلم از ماجراهای تارزان است که بزرگ و کوچک بیک‌اندازه از تماشای آن لذت خواهند برد

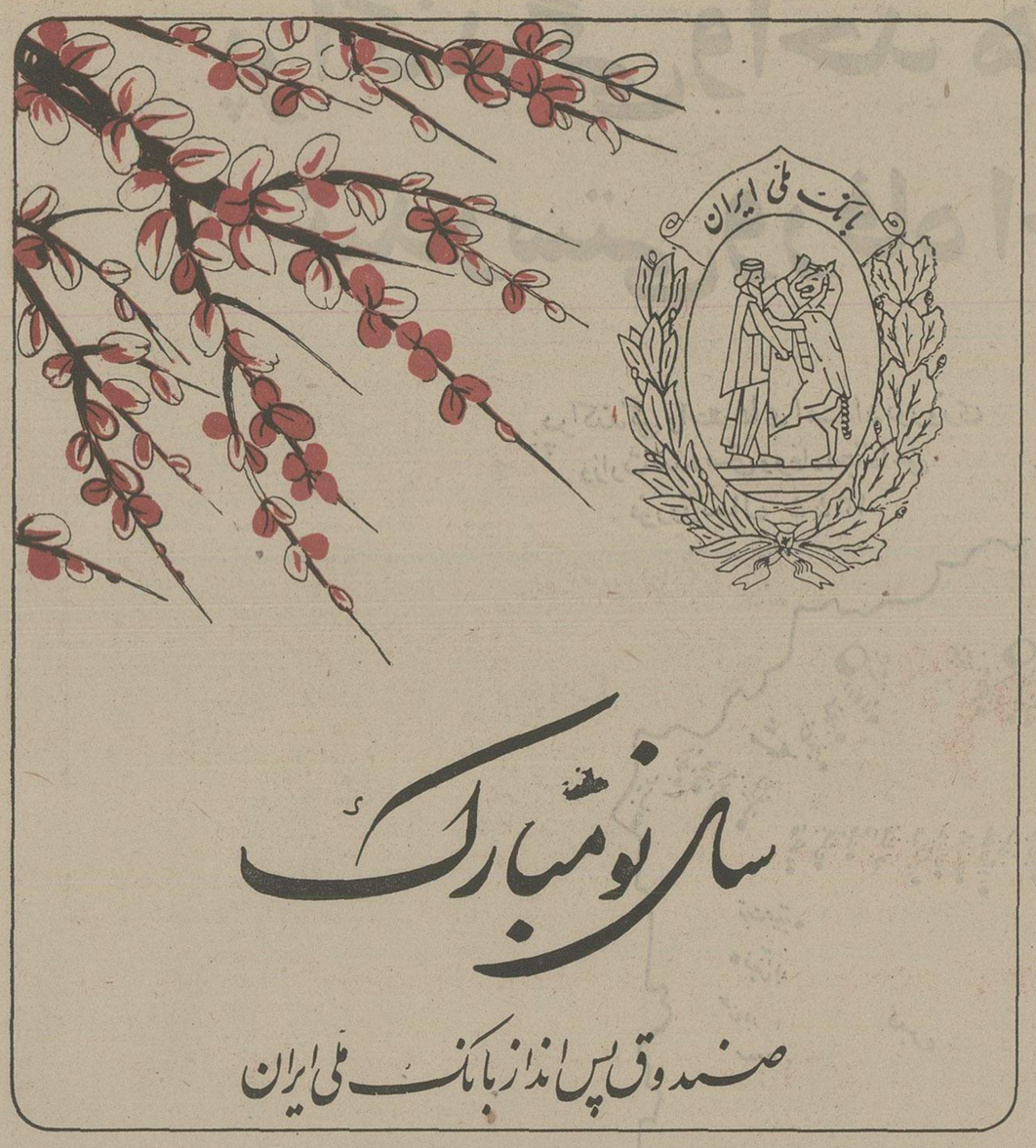

سال نو مبارک

صندوق پس انداز بانک ملی ایران

نوروز ۱۳۵۵

فروشگاهها و نمایشگاههای مرکز صنایع دستی ایران :

نوزوز با همه شکوهش فرامیرسد، باتقدیم هنرهای ارزنده سنتی به عزیزان، شکوه این سنت جاویدان را نمودارتر سازید.

* تهران: خیابان تخت جمشید شماره ۳۸۱
* تهران: خیابان ویلای شمالی شماره ۲۹۶
* تهران: هتل هیلتون
* شیراز: سرای مشیر. اصفهان: میدان نقش جهان
* کرمان: خیابان صمصام. سنندج: خیابان شاهپور
* زاهدان: خیابان سنائی. سمنان: میدان تیرانداز

جمعه از ساعت ۹ صبح الی ۸ بعدازظهر باز است.

گروه فرهنگی خوارزمی

سری دوم کلاسهای کنکور از تاریخ پانزدهم فروردین ماه ۵۵ باشروع دردو نوبت ساعت ۳ وساعت ٤½ بعد از ظهر در دو نوع تشکیل میشود :

۱ـ کلاسهای کنکور مواد عمومی (۲ روز درهفته)

۲ـ کلاسهائیکه در آنها علاوه بر مواد کنکور عمومی بمنظور بالا بردن معدل کتبی دانش آموزان سال ششم دروس تقویتی ششم نیز تدریس میشود.

درخردادماه از داوطلبان امتحان تستی مواد عمومی بروش کنکور دانشگاه ها بعمل می‌آید که وسیله ماشین های I.B.M تصحیح و بطور کتبی اعلام نتیجه میشود .

برای ثبت نام همه روزه از ساعت ۸ تا ٤ بعداز ظهر با ۲ قطعه عکس بواحد های زیر مراجعه فرمایند :

۱ـ واحد شماره یک خیابان دانشگاه ـ چهارراه سزاوار تلفن ٦٤۰۸۸٤
۲ـ واحد شماره ۲ خیابان شاه‌آباد ـ جنب میدان بهارستان تلفن ۳۱۸٦۳۳
۳ـ واحد شماره ۳ خیابان تهران نو ـ ایستگاه اربب تلفن ۷۹۱۰٤٥
٤ـ واحد شماره ٤ دبیرستان پسران خوارزمی شمیران ـ تجریش اول خیابان مقصودبیک تلفن ۲۷٦۹٦۹ ـ ۲۷٤٤۱٦

داوطلبان شهرستان ها جهت ثبت نام مبلغ ۵۰۰ر۵ ریال (برای کنکور عمومی) و مبلغ ۸ر۰۰۰ ریال (عمومی و ششم طبیعی) و ۹ر۰۰۰ ریال (عمومی و ششم ریاضی) طی چک بانکی دروجه گروه فرهنگی خوارزمی بادو قطعه عکس و تعیین نوع کلاس توسط پست سفارشی به نشانی واحد شماره یک ارسال دارند .

نوروز هرسال یك فیلم ازبهروزوگوگوش .... وامسال بهترین آن

از فردا صبح در گروه ممتاز سینمائی پایتخت

آسیا ـ رکس ـ شهوند ـ لیدو ـ نپتون

ژاله ـ توسکا ـ المپیا ـ پاسارگاد ـ ناتالی ـ چرخ فلک وسیلورسیتی (قلهك)

همزمان با تهران در شهرستان های * اصفهان «چهارباغ ـ مهتاب» * مشهد «فردوسی ـ هما ـ شهر فرنك » * تبریز « تخت‌جمشید » * رشت «سپیدرود» * آبادان «کیهان ـ شیرین » * اهواز «ساحل» * شیراز «متروی» * لاهیجان « رویال » * بندرعباس « صحرا» * بابل «شهرفرنك » * خرم‌آباد «آزیتا» * بروجرد «آریا » * زنجان « مولن روژ» * یزد «کاخ» * رامسر «آریا» * لنگرود «آریا» * اندیمشك « پارادیا» * کرمانشاه «شهرفرنك » * ساری « سپهر » * بندرپهلوی «گل سرخ » * قزوین «خیام » * گرگان «امپایر » * آمل «درفش» * شهسوار « کاپری»

صاحبان صنایع وبازرگانان کشور

الاخاء

تنها مجله عربی زبان ایران از گروه انتشارات مؤسسه اطلاعات با داشتن نمایندگی در ۲۱ کشور عرب. روزهای شنبه منتشر میشود

بیمه ایران

بمنظور ایجاد تسهیلات بیشتر برای دارندگان محترم وسائط نقلیه موتوری که تاکنون موفق به بیمه اتومبیل خود نگردیده‌اند بدینوسیله باطلاع میرساند :

کلیه باجه های شرکت سهامی بیمه ایران ازدوم‌فروردین ایام‌تعطیل عیداز ساعت ۸ تا ۱ بعداز ظهر برای صدور بیمه‌نامه شخص ثالث یکسره باز است .

سعدی شمالی ـ کاخ بیمه	۲۹ـ۳۰٤۰۲٦
بازار سبزه میدان	۵۲۵۰٦۹ـ۵۲۵۰٦۰
آلومینیوم شاه ـ ساختمان آلومینیوم	٦٤۳۵۲۳
دخانیات خیابان قزوین روبروی دخانیات	٥٤٥۳٤۲
بهجت آباد ـ خیابان بهجت آباد	۸۲۹۸۵۷
شمیران ـ میدان تجریش اول خیابان پهلوی	۸۷۲۲۲۷
ایرانشهر ـ خیابان ایرانشهر شمالی	٦ـ۸۲۷۱۰۳
کوروش ـ خیابان کوروش بالاتر از سه راه‌زندان	۸۵۱۱۳۳

ماالف ۲٦۳۲۷

در جشن پرشکوه زادروز فرخنده اعلیحضرت رضاشاه کبیر

سود ویژه کارگران کارخانجات هپکو اراک توزیع شد

کارخانجات هپکو مدتی کمتر از یکسال است که مورد بهره‌برداری قرار گرفته و با این وصف، به‌پیروی از منویات شاهنشاه آریامهر رهبر عالیقدر انقلاب شاه وملت سود ویژه کارخانجات خودرا به‌کارگران و کارکنان بین یك‌تاسه ماه پرداخت نمود .

درمراسم توزیع سودویژه که باحضور آقای سالاری فرماندار ، آقای پیشه‌ور رئیس اداره‌کاروامور اجتماعی وعده‌ای از روسای ادارات دولتی و بخش‌های‌خصوصی و همچنین کارگران و کارکنان کارخانجات هپکواراك برگزار شد . آقای کورش کلهر مدیر کارخانجات‌هپکو مطالب جامعی بیان داشت که مورد توجه حضار قرار گرفت.

در مراسم توزیع سودویژه کارگران و کارکنان کارخانجات هپکو اراک نخست آقای کورش کلهر مدیر کارخانجات اظهار داشت :

امروز زادروز فرخنده اثر سردار بزرگ ایران اعلیحضرت رضا شاه کبیر است که تقارن با ایامی دارد که ملت نجیب و شاهدوست ایران بمناسبت پنجاهمین سال شاهنشاهی دودمان پهلوی جشن ها و سرور ها و شادی ها برقرار میکند. امروز روز بزرگ و میمنت‌اثری است که برمبنای اصل چهارم انقلاب شاه و مردم که پدید آورنده آن ، افکار بلند و ارزشمند اعلیحضرت همایون محمد رضاشاه پهلوی شاهنشاه آریامهر می‌باشد ،کارگران و کارکنان کارخانجات هپکو به حقوق حقه خودبعنی دریافت سود ویژه‌توفیق حاصل می‌نمایند .

گذشته و امروز

ناطق افزود : با شمه‌ای از اثرات و ثمرات این روزبزرگ تاریخی که مصادف با روز ۲۴ اسفند یعنی زادروز اعلیحضرت رضاشاه کبیر است اجازه می خواهدنخست تاریخچه‌کوتاهی از خدمات و مساعی آن رادمرد بزرگ ایران و سپس خلاصه‌ای از فعالیت های کارخانجات هپکو را به استحضار حضار گرامی برساند .

زمانی که اعلیحضرت رضا شاه‌کبیر باریکه سلطنت‌جلوس نمودند کشورما وضعی آشفته و درهم داشت. در بدو سلطنت با قدرت هرچه تمامتر در قلع و قمع یاغیان همت گماشتند و در دوران سلطنت پرشکوه و جلال شاهنشاه آریامهر ، شاهنشاهی ایران عظمت‌دیرین خود را بازیافت و اصلاحات و آبادانی در چنان سطحی ادامه یافت که‌ستایش جهانیان را برانگیخت .

صفات عالیه‌ای که شاهنشاه آریامهر به آن منتصب هستند، و ارادتمند برشمردم هر یکبه نوبه خود در لوایح انقلابی شاه و مردم که شاهنشاه‌مبتکر و به پیروی از منویات بیشرو وتحت لوای خردمندانه‌اش چرخی به چرخ های عظیم‌صنعت این مملکت اضافه نموده‌اند .

عمر موسسه‌ای که در این روز پرشکوه این افتخارنصیبش شده است کمتر ازدو سال و زمان بازدهی مثبتش کمتر از هشت ماه است . همانطوری که ملاحظه فرموده‌اند هنوز متجاوز از سی درصد کارهای ساختمانی این کارخانه باقی مانده که انتظار میرود درطی سال های آتی خاتمه یابد .

مساعی متجاوز از ۳۰۷ نفر در این کارخانه‌متشکل از ۲۹۱ نفر کارکنان ایرانی و ۱۶ نفر کارشناسان و کارمندان‌خارجی و همکاران مادر سطوح‌مختلف سازمانی این‌موسسه‌اعم ازاراک یا تهران و بمنظور پاداش و محترم شمردن تلاش وکوشش آنها باوجودی که این‌دستگاه بدلیل عمرکمش‌سودی‌نیندوخته بود مدیریت عامل‌شرکت جناب آقای محمود رضائی را برآن داشت که بمنظور پاسخ‌گوئی به این زحمات که این افراد واقعا در خور استحقاق آن بوده‌اند پاسخ مثبت داده و با مساعی و مجاهدت اولیاء محترم وزارت کار و جناب آقای پیشه‌ور ریاست محترم اداره کار و امور اجتماعی شهرستان اراک و هدایت و ارشاد قابل ستایش جناب‌آقای فرماندار وسایر مسئولین‌هپکو پاداشی از یک تاسه ماه‌محقوق براساس ایام کارکرد وحقوق دریافتی کارکنان را به آنان پرداخت نماید .

در این‌وقت‌آقای کلهرگفت: اینک از حضور آقای‌سالاری فرماندار محترم استدعا می‌شود پس‌از عرایضی که‌نماینده کارگران هپکو معروض‌خواهند داشت ، چکی را که بدین منظور ، در وجه کارکنان کارخانه هپکو تنظیم شده‌است به نام نامی شاهنشاه آریامهر و بمناسبت این روز فرخنده که زادروز سردار بزرگ ایران اعلیحضرت رضا شاه کبیراست به منظور قدردانی از زحمات کارکنان این کارخانه بنماینده کارگران مرحمت دارند .

بعد از سخنان آقای کورش کلهر و نماینده کارگران آقای سالاری ، مساعی آقای محمود رضائی مدیر عامل شرکت هپکو وآقای کورش کلهر مدیر کارخانجات و سایر کارکنان را ستودو چک سود ویژه را به نماینده کارگران‌تسلیم نمود.

در خاتمه این مراسم،جشن با کف زدن های ممتدکارگران و ابراز احساسات آنان‌نسبت به شاهنشاه آریامهروخاندان جلیل سلطنت خاتمه یافت .

آقای سالاری فرماندار اراک هنگام تسلیم چک سود ویژه به نماینده کارگران ، در سمت‌چپ عکس آقای کورش کلهر مدیر کارخانجات هپکو دیده میشود .

آقای کورش کلهر مدیرکارخانجات هپکو در حال سخنرانی درمراسم جشن زادروز فرخنده اعلیحضرت رضاشاه کبیر و توزیع سودویژه کارکنان و کارگران کارخانه هپکو

اطلاعیه دانشگاه سپاهیان انقلاب ایران در مورد مسابقه ورودی دانشکده مکاتبه‌ای و علوم تربیتی

شرایط و چگونگی شرکت داوطلبان در مسابقه ورودی دانشکده مکاتبه‌ای و علوم‌تربیتی دانشگاه سپاهیان انقلاب ایران برای تحصیل در سال تحصیلی ۵۶ـ۱۳۵۵ دردفترچه «راهنمای داوطلبان ورود به آموزش عالی» که از طرف سازمان سنجش آموزش کشور منتشر شده مندرج است . داوطلبان با ابتیاع یك نسخه از دفترچه مذکور از یکی از شعبات بانك ملی ایران و مطالعه دقیق آن در صورتی که حائز شرایط لازم باشند باید طبق راهنمائی هائی که‌به عمل آمده است نسبت به تهیه وتکمیل برگ درخواست ثبت نام و سایر مدارك وارسال آنها در موعد معین‌اقدام‌نمایند. م‌الف ۲۶۱۱۲

شرکت هنکوره الکتریک نماینده انحصاری محصولات خانگی بوش درایران نوروز فرخنده باستانی را بدین دوران فرخنده به مردم ایران تبریک میگوید .

پرفروش‌ترین ، تحسین شده‌ترین و عالیترین فیلم پلیسی سینمای فرانسه در سال ۷۶ـ۱۹۷۵

از یکشنبه اول فروردین ۲۵۳۵

برنامه مخصوص نوروز فقط

سینما امپایر

مطبوعات جهان درباره این فیلم چنین اظهارعقیده کرده‌اند: **ژاك دوره بافیلم پلیسی بازی باآتش شاهکار خودرا خلق کرده‌است ـ روزنامه اکسپرس**

گیشه سینما امپایر همه روزه برای رزرو بلیط آمادگی دارد، سئانسها ۱۵ر۱۱ صبح ـ ۳۰ر۱ ـ ۳۰ر۳ ـ ۳۰ر۵ ـ ۳۰ر۷ ـ ۴۵ر۹ بعداز ظهر

بانك مرکزی ایران باطلاع میرساند

خزانه جواهرات سلطنتی از روز پنجشنبه بیست‌و هشتم اسفند ماه ۱۳۵۴ تاروز دوشنبه دوم فروردین ماه ۱۳۵۵ تعطیل خواهد بود.

برنامه‌های ویژهٔ تلویزیون در روزهای تعطیل نوروز

این صفحه را، در ایام عید کنار تلویزیون خود نگاه دارید

برنامه شبکه

چهارشنبه ۲۷ اسفند

بخش اول
۱۲-۰۰ اخبار
۱۲-۰۵ روزهای زندگی
۱۲-۲۵ موسیقی ایرانی
۱۲-۴۰ دانش
۱۳-۱۰ پیشتازان فضا
۱۴-۰۰ اخبار
بخش دوم
۱۶-۳۰ اخبار
۱۶-۳۵ روستائیان
۱۷-۰۰ نقالی
۱۷-۲۲ کودکان : کارتون + رقص × ۵
۱۸-۲۰ اخبار استان
۱۸-۳۰ برنامه آموزشی
۱۸-۴۵ اخبار ورزشی
۱۹-۰۰ برنامه نوروز ازسریال دوره راهنمایی
۱۹-۳۰ سفر
۲۰-۰۰ اخبار
۲۰-۳۵ آتش بدون دود ـ قسمت نهم
۲۱-۳۰ آقای مربوطه
۲۱-۳۵ ایران‌زمین
۲۲-۰۵ کانن
۲۲-۵۵ موسیقی ایرانی
پنجشنبه ۲۸ اسفند

پنجشنبه ۲۸ اسفند

۱۲-۰۰ اخبار
۱۲-۰۵ برنامه مخصوص به مناسبت تولد حضرت رسول (ص)
۱۲-۲۰ ماجراهای لوسی
۱۳-۱۰ دود اسلحه
نام این قسمت : «۵۱ سرخ‌پوست کوچولو»
هنرپیشگان : جیمزارنس کن‌کورتیس
خلاصه داستان ـ جک‌فلایگر عده‌ای‌را اجیرمیکند که‌مارشال مترا بکشند اما یکی ازاجیر

بهزاد اشتیاقی (آقای مربوطه)

شدگان از دوستان نزدیک مارشال است و مارشال هرگز تصور نمیکند که دوستش به قتل او کمر بسته باشد . اما جایزه‌ی ۲۵ هزار دلاری که برای قتل مارشال تعیین شده است‌موجب میشودکه‌اغتشاشی بین اجیرشدگان بوجود اید و آنها یکدیگر را بکشند و تنها دوست مارشال زنده می‌ماند که اونیز طی‌تیراندازی مارشال ازپا درمی‌اید و فلایگر نیز زندانی میشود.
۱۴-۰۰ اخبار
۱۴-۳۰ موسیقی مجلسی
۱۵-۰۰ فیلم سینمائی
نام فیلم : ملاقات با کاپیتان کیت
هنرپیشگان: چارلزلافتون ـ نیل‌شرلی ـ بودابوت‌لوکاستلو
قرار است محموله‌ای رابه شخصی بنام بروس برسانند که حاملین محموله باکاپیتان کیت برخورد میکنند برنامه آنها با نقشه گنج کاپیتان‌کیت که یک دزددریائی است‌عوض میشود و همین ماجرا باعث میگردد که کاپیتان کیت دست از سر انها برندارد و انها را همراه خود بجزیره دوردستی برده و زندانی کند . کاپیتان کیت پس از پیدا کردن گنج تصمیم میگیرد آنها را بقتل برساند ولی کاپیتان بلاکی به کمک آنها آمده و موفق می‌شوند کاپیتان کیت را شکست داده و خودشان گنج را تصاحب کنند.
۱۶-۳۰ ورزشی
۱۷-۳۰ کودکان : کارتون ـ سوپرمن ـ دیده‌خیال ـ یکی‌بود یکی نبود
۱۹-۰۰ مردم‌فردا (یکه‌مجموعه جدید تلویزیونی
۱۹-۳۰ موسیقی پاپ
۲۰-۰۰ اخبار
۲۰-۳۵ خانه کوچک
۲۱-۳۰ آقای مربوطه
۲۱-۳۵ موسیقی ایرانی
۲۲-۰۰ فیلم‌سینمائی ـ نام‌فیلم: دیوارهای مونته‌زوما

جمعه ۲۹ اسفند

۱۱-۰۰ دختر شاه‌پریان
۱۱-۳۰ مسابقات ورزشی
۱۲-۴۵ ویرجینیائی ـ نام‌این قسمت : نامه قانون
هنرپیشگان : جیمزداری ـ لی‌جی.کاب دوکه‌کلور
خلاصه داستان فیلم ویرجینی عازم شایلو است که‌سرقتی‌در قطار صورت میگیرد قطار متوقف میشود . ویرجینی‌نیز همراه مامورقطار بدنبال‌سارق میرود و سارق برای دفاع‌از خود تیراندازی میکند وخود نیز کشته میشود و هنگام مرگ‌میگوید‌که: «کورت‌ویسلی» که درحال‌حاضردر زندان‌است آدم بیکناهی است و سرقت مربوط به سالها قبل کار او بوده است. ویرجینی به مدیسون‌بو می‌آید و جریان‌را برای کلانتر رایکر تعریف میکند کلانتر رایکر آزادی و عفو کورت‌ویسلی را از فرماندار می‌خواهد و او از زندان آزاد میشود .
۱۴-۰۰ اخبار
۱۴-۳۰ هفت روز هفته
۱۴-۴۵ تراله‌های ایرانی
۱۵-۰۰ فیلم سینمائی ـ نام‌فیلم: فراریان کارگردان: هنری هریس
هنرپیشگان: دورتی‌مک‌گوایر ـ دن‌ویلیامز ـ جان‌رندلف ـ رنو پاترسن .
خلاصه داستان‌فیلم : جانی توماس از یتیمخانه فرار کرده و بشهری که پدرش در ان زندگی میکرده بازمیگردد. درانجامتوجه‌میشود که‌پدرش چندسالیست که مرده استو در خانه‌ای که صاحبش به مسافرت رفته اقامت می‌گزیند و اتفاقا با پلنگی که از باغ وحش فرار نموده مانوس میشود . توماس برای خود کاری دستوپا میکند تاپتواند غذای این پلنگ را تامین‌نماید در این میان پلنگ نیز دارای چندبچه میشود و در این‌بین صاحبخانه که بمسافرت رفته بود بازمی‌گردد و از هویت‌جانی مطلع شده و قصد دارد اورا به‌یتیمخانه‌بازگرداند اما رئیس جانی که به او کار داده و از او راضی است از رفتن او به یتیمخانه جلوگیری نموده و اجازه میدهد تا بچه پلنگی را هم که زنده‌مانده بود نگهداری نماید.
۱۶-۳۰ موسیقی محلی
۱۷-۰۰ برنامه‌کودکان ـ کارتن
یک.دو.سه ـ یکی‌بود یکی نبود
۱۸-۳۰ آیرونساید ـ نام‌این قسمت : بدیهه‌سرا
باشرکت ریموندبر ـ دان‌کالووی
خلاصه داستان فیلم بدیهه‌سرائی بنام «لنی‌بلیک» درحال نمایش در روی‌صحنه در حال اجرای نقش ایرونساید به‌قتل می‌رسد و آیرونساید بدنبال قاتل می‌گردد تا او را می‌یابد و می‌شناسد، قاتل، همکار مقتول، و شخصی بنام جیمی است و انگیزه قتل برکناری لنی از کار و بکارگماردن‌کس دیگری بجای او بوده است.
۱۹-۲۵ تراله‌های ایرانی
۲۰-۰۰ اخبار
۲۰-۳۵ تعقیب و گریز
۲۱-۳۰ آقای مربوطه
۲۱-۳۵ برنامه مخصوص به مناسبت‌سالروزتاسیس تلویزیون ملی‌ایران
۲۲-۵۵ فیلم‌سینمائی ـ نام‌فیلم: مرخصی کامل
کارگردان : بلیک‌ادواردز
باشرکت: تونی‌کرتیس ـ جانتلی ولیندا‌کریستال
خلاصه داستان فیلم : وزارت دفاع در منطقه‌ای ازقطب‌شمال یک پایگاه تحقیقاتی‌دایر نموده که سربازان این منطقه از درخواست مرخصی منع شده‌اند . سربازان بعناوین مختلف نارضائی خود را از این مسئله با سرکردگان سربازخانه مطرح میکنند. خانم ستوان «لورنس»که‌روانشناس پایگاه است پیشنهاد میکندیکی از سربازان بنمایندگی‌دیگران به مرخصی برود و کسی از فرماندهان نیز بر مرخصی‌او نظارت کند استوار هاجز» با تقلب و تردستی در مسابقه‌ای به‌این منظور برنده می‌شودو برای استفاده ازمرخصی‌راهی پاریس می‌شود و اوقات‌خود را با یک ستاره مشهور می‌گذراند . خانم ستوان‌لورنس نیز مامور است از استوار هاجز مراقبت کند اما وقایع فیلم انچنان اتفاق می‌افتد که اینده بیکدیگر علاقمند شده‌و با هم ازدواج میکنند.
شنبه ۳۰ اسفند

شنبه ۳۰ اسفند

۱۱-۰۰ اخبار
۱۱-۰۵ گروه شکست‌ناپذیر
مجموعه جدیدتلویزیونی مخصوص کودکان از ماجراهای سوپرمن و اکوامن)
۱۱-۵۰ ترانه‌های ایرانی
۱۲-۲۰ ایران در سالی که گذشت
۱۳-۰۰ موسیقی‌ورقص محلی (برنامه‌ای‌ازمرکز تلویزیون کرمانشاه ـ شامل موسیقی و رقص محلی)
۱۳-۳۰ برجهرمگل‌نسیم‌نوروز خوش‌است (چند رقص شاد ایرانی و باله‌توسط گروه باله پارس)
۱۴-۰۰ اخبار
۱۴-۳۰ برنامه مخصوص قبل از تحویل سال نو
۱۵-۰۰ نیایش
۱۵-۲۲ پیامها
۱۶-۱۰ نوروز پیروز

مهستی

۱۷-۳۰ برنامه کودکان
۱۸-۳۰ ترانه‌های ایرانی
۱۹-۰۰ تئاتر
۲۰-۰۰ اخبار + تاریخ تقویم
۲۰-۳۰ آقای مربوطه
۲۰-۳۵ شوی رنگین‌کمان
با اجرای ملیحه حلاوتیان و شرکت هنرمندان محای
۲۱-۴۵ یکسال و ۴۹ سال (رویدادها)
۲۲-۰۰ فیلم سینمائی
۲۳-۳۰ موسیقی ایرانی (گلها)
دوشنبه دوم فروردین

۲ فروردین

۱۱-۰۰ سینمای بچه‌ها : کارتون + فیلم سینمائی
نام‌فیلم: صدای‌بزرک
باشرکت : استان لورل ـ

دنیای خوب ما ـ در این گروه نمایشی که در برنامه دنیای خوب ما نمایش روحوضی اجرامیکنند پرویز فریب‌افشار (نفر اول‌سمت راست) بنی (خواننده نفر وسط) یوسفی (سیامعروف) ونوروزی شرکت دارند

۱۸-۳۰ دام‌ازدواج ـ یکفیلم کمدی شاد
۲۰-۰۰ اخبار + تاریخ‌تقویم
۲۰-۳۰ آقای مربوطه
۲۰-۴۰ موسیقی ایرانی
۲۱-۱۵ رویدادها یکسال‌و ۴۹ سال
۲۱-۳۰ مردشش‌میلیون‌دلاری
۲۲-۲۰ آدم به آدم

برنامه دوم

چهارشنبه ۲۷ اسفند

برنامه بین‌المللی

۱۶-۰۰ دنیای اطراف ما
۱۶-۲۴ اخبار + گفتار کوتاه
۱۶-۲۸ کارتون
۱۶-۴۲ سبزیجات
۱۶-۵۸ اطاق ۲۲۲
۱۷-۲۲ تمدن
۱۸-۰۸ خانواده استراسس
۱۹-۰۰ اخبار

برنامه عادی

۱۹-۱۵ موسیقی و تصویر
۱۹-۳۰ اتاق اخبار
۱۹-۳۵ وضع اضطراری (اف.ام)
با شرکت : بابی‌تروپ ـ جوالی‌لندن
۲۰-۲۵ مرزهای دانش ـ رادیوآسترونومی ـ کره مشتری
۲۰-۵۷ قانون دوست شماست
۲۱ اخبار از برنامه دوم
۲۱-۳۰ ادبیات جهان: «ویلیام‌فاکنر» نویسنده معاصر آمریکائی ـ بخش دوم
۲۲-۰۵ سریال سینمائی (اف.ام) مک‌کلود :سارقین
باشرکت : دنیس‌ویور ـ جی.دی کانن ـ کارگردان: جفری‌هایدن
برنامه دوم

پنجشنبه ۲۸ اسفند

برنامه بین‌المللی

۱۶-۰۰ دنیای اطراف ما
۱۶-۲۸ اخبار + گفتار کوتاه
۱۶-۳۲ والت‌دیسنی
۱۷-۲۰ زنان کوچک
۱۷-۴۵ اخبار هفته
۱۸-۱۲ واحد مخصوص
۱۹-۰۰ اخبار

برنامه عادی

۱۹-۱۵ موسیقی و تصویر
۱۹-۳۰ تضاد
۲۰-۵ هفت‌گنبد
۲۰-۵۷ قانون دوست شماست
۲۱ اخبار
۲۱-۳۰ دلیران تنگستان
۲۲-۳۰ مردی بنام جونز
۲۳-۵ ارکسترجاز
جمعه ۱۲ر۲۹

جمعه ۲۹ اسفند

برنامه بین‌المللی

۱۶-۰۰ دنیای اطراف ما
۱۶-۲۶ گفتار کوتاه
۱۶-۲۸ اولیورتویست
۱۶-۵۵ برنامه‌مخصوص‌رادیو تلویزیون ملی ایران
۱۷-۲۵ فیلم سینمائی
۱۹-۰۰ اخبار

برنامه عادی

۱۹-۱۵ موسیقی و تصویر
۱۹-۳۰ تارزان
۲۰-۲۵ دنیای رامنشده
۲۰-۴۵ کمدی کلاسیک
۲۰-۵۷ میان پرده
۲۱- اخبار
۲۱-۱۵ برنامه‌ای در مورد سالگرد تلویزیون
۲۲-۳۵ برنامه‌ای درباره جشن‌وهنر
۲۳- موسیقی نیمه‌شب
شنبه ۳۰ اسفند

سه‌شنبه ۳ فروردین

۱۱-۰۰ سینمای بچه‌ها : کارتون + فیلم سینمائی
نام‌فیلم: سه‌نفر روی‌نیمکت
با شرکت: جری‌لوئیس
۱۲-۳۰ برنامه شهرستانها
موسیقی ورقصهای‌محلی
۱۳-۳۰ آدمهای شهر شاد
با ترانه‌هائی ازخوانندگانی چون سپهر، کورش‌یغمائی، زیبا، رویا
۱۴-۰۰ اخبار
۱۴-۳۰ ترانه‌های ایرانی
۱۵-۰۰ ورزش در سالی که گذشت
۱۶-۰۰ برنامه‌ویژه روستائیان
۱۶-۳۰ موسیقی محلی

اکی بناتی

یکشنبه ۱ فروردین

۹-۰۰ برنامه کودکان
۹-۳۰ برنامه‌ای درباره‌پنجاه سال سلطنت دودمان‌پهلوی
۱۰-۳۰ بخش مراسم نوروز پنجاه‌سال شاهنشاهی‌ایران
برنامه رقص و باله ازگروه ملی پارس
۱۲-۱۰ بهار آمد
۱۲-۴۰ برنامه‌ای ویژه‌سالروز تاسیس تلویزیون تبریز
۱۳-۱۰ بهار در ادبیات‌ایران
برنامه‌ای‌ازگروه ادب‌امروز درباره‌بهاریه‌های‌شعرای‌معروف فارسی
۱۳-۳۰ آدمهای شهرشاد

نوش‌آفرین

برنامه‌ای از بهزاد اشتیاقی
شامل برنامه‌های شاد و سرگرم‌کننده که در آن عارف ـ اکی‌بناتی ـ بتی ـ عقیلی و نوش‌آفرین نیز شرکت دارندو هریک ترانه‌ای میخوانند .
۱۴-۰۰ اخبار
۱۴-۳۰ ایران در صحنه سیاست بین‌المللی
۱۵-۰۰ سیاه‌بازی

چهره‌های محبوب تلویزیون و سینما به میهمانی خانه شما می‌آیند

یک برنامه شاد با شرکت هنرمندان رادیو و تلویزیون از جمله مهستی و هایده و گروههای رقص و کمدی
۱۷-۳۰ برنامه ویژه کودکان
با شرکت گردانندگان‌برنامه های کودک درتلویزیون
۱۸-۳۰ ترانه‌های ایرانی
با شرکت هنرمندان وزارت فرهنگ و هنر
۱۹-۰۰ تئاتر
۲۰-۰۰ اخبار + تقویم تاریخ
۲۰-۳۰ آقای مربوطه
۲۰-۴۰ برنامه‌شما وتلویزیون باحضور آقای‌هویدا نخست‌وزیر
۲۱-۳۰ رویدادهای یکسال و ۴۹سال (درباره پنجاه‌سال سلطنت دودمان پهلوی)
۲۱-۴۵ فیلم سینمائی
نام فیلم: شماره خصوصی (دکتر استرنج لاو)
بکارگردانی : کوبریک
باشرکت: پیترسلرز
۲۳-۰۰ دنیای خوب ما
برنامه‌ای از پرویز فریب‌افشار
با شرکت : رامش ـ بتی ـ نلی شماعی‌زاده و ارکستر ۱۶ نفری چشم‌اذر

یکشنبه ۱ فروردین

۹-۰۰ برنامه کودکان
۹-۳۰ برنامه‌ای درباره‌پنجاه سال سلطنت دودمان‌پهلوی
۱۰-۳۰ بخش مراسم نوروز پنجاه‌سال شاهنشاهی‌ایران
برنامه رقص و باله ازگروه ملی پارس
۱۲-۱۰ بهار آمد
۱۲-۴۰ برنامه‌ای ویژه‌سالروز تاسیس تلویزیون تبریز
۱۳-۱۰ بهار در ادبیات‌ایران
برنامه‌ای‌ازگروه ادب‌امروز درباره‌بهاریه‌های‌شعرای‌معروف فارسی
۱۳-۳۰ آدمهای شهرشاد

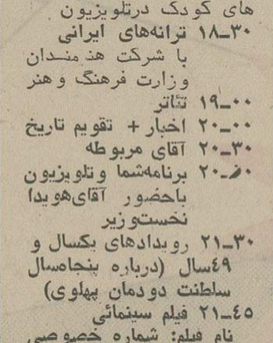

نوش‌آفرین

برنامه‌ای از بهزاد اشتیاقی
شامل برنامه‌های شاد و سرگرم‌کننده که در آن عارف ـ اکی‌بناتی ـ بتی ـ عقیلی و نوش‌آفرین نیز شرکت دارندو هریک ترانه‌ای میخوانند .
۱۴-۰۰ اخبار
۱۴-۳۰ ایران در صحنه سیاست بین‌المللی
۱۵-۰۰ سیاه‌بازی

پرویز صیاد درنقش صمد

اورا مامور می‌کند تا به‌جزیره باندی برود و شخصی را از این جزیره بمحل اقامت خود بیاورد تا ماموریتش تمام‌شود ولی والتر بمحض رسیدن به جزیره باندی متوجه می‌شود که شخص مورد نظر رابقتل رسانیده‌اند . او در جزیره مزبور با یک معلمو چند بچه که از خانواده‌های دیپلماتهای خارجی هستند روبرو میشود و مجبور میشود که آنها را بمحل اقامت خود برد و درگیریها و ماجراهائی منجر می‌شود که وی با خانم معلم ازدواج کرده و جان تمام بچه‌ها را نیز نجات می‌دهد.
۲۳-۳۰ موسیقی‌ایرانی (گلها)
برنامه خاص نوروز ـ با شرکت: عبدالوهاب شهیدی
سه‌شنبه ۳ فروردین

سه‌شنبه ۳ فروردین

۱۱-۰۰ سینمای بچه‌ها : کارتون + فیلم سینمائی
نام‌فیلم: سه‌نفر روی‌نیمکت
با شرکت: جری‌لوئیس
۱۲-۳۰ برنامه شهرستانها
موسیقی ورقصهای‌محلی
۱۳-۳۰ آدمهای شهر شاد
با ترانه‌هائی ازخوانندگانی چون سپهر، کورش‌یغمائی، زیبا، رویا
۱۴-۰۰ اخبار
۱۴-۳۰ ترانه‌های ایرانی
۱۵-۰۰ ورزش در سالی که گذشت
۱۶-۰۰ برنامه‌ویژه روستائیان
۱۶-۳۰ موسیقی محلی

اکی بناتی

برنامه آمریکا

چهارشنبه ۲۷ اسفند

۱۶-۰۰ تلویزیون امروز
۱۶-۰۵ خیابان سسامی
۱۷-۰۵ دانیل‌بون
۱۷-۵۵ آگهی
۱۸-۰۰ اخبار
۱۸-۳۰ گزارش‌فرشتگان
۱۸-۳۵ بازی جدید ازدواج
۱۹-۰۰ قطار روح
۱۹-۴۰ فیلم سینمائی
۲۱-۲۵ جانی‌مان
۲۱-۵۵ آگهی
۲۲-۰۰ اخبار
۲۲-۲۰ محاکمه شیکاگو
پنجشنبه ۲۸ اسفند

پنجشنبه ۲۸ اسفند

۱۶-۳۰ اخبار
۱۶-۳۵ ماهیگیر
۱۷-۰۰ آمریکائی‌ها
۱۷-۵۵ آگهی
۱۸-۰۰ اخبار
۱۸-۰۵ یادداشت برنامه‌ها
۱۸-۱۰ می‌توانید آنرا بالا ببرید ؟
۱۸-۳۰ فیلم سینمائی
۱۹-۴۴ امپراطوری وحشیها
۲۰-۰۵ کارول‌پرنت
۲۱-۰۵ دنیا در جنگ
۲۱-۵۵ آگهی
۲۲-۰۰ اخبار
۲۲-۰۵ فیلم سینمائی
۲۳-۲۵ فیلم سینمائی

جمعه ۲۹ اسفند

۹-۰۰ خیابان سسامی
۹-۵۵ کارناوال کارتون
۱۰-۲۵ شرکت برق
۱۰-۵۵ برنامه مذهبی
۱۱-۲۰ موسیقی و حرفهای گفته شده
۱۱-۵۰ نورمن‌وبنسنت
۱۲-۱۵ قلب مقدس
۱۲-۳۰ اخبار
۱۲-۳۵ برنامه ورزشی
۱۷-۰۰ تئاتر
۱۷-۵۵ آگهی
۱۸-۰۰ اخبار
۱۸-۰۵ یادداشت برنامه‌ها
۱۸-۱۰ اهرام
۱۸-۳۱ فیلم سینمایی
۲۰-۰۵ ریچارد دایموند
۲۰-۳۰ لیلی‌تاملین
۲۱-۳۰ مش
۲۲-۰۰ اخبار
۲۲-۰۵ شو امشب
۲۳-۱۰ فیلم سینمائی

۳۰ اسفند

۱۶-۰۰ تلویزیون امروز
۱۶-۰۵ بیمارستان عمومی
۱۶-۳۰ خیابان سسامی
۱۷-۲۵ سندباد
۱۷-۳۰ زین‌گری
۱۷-۵۵ آگهی
۱۸-۰۰ اخبار
۱۸-۳۰ انتقاد
۱۸-۴۵ برنامه ورزشی
۲۱-۰۰ دست شیطان
۲۱-۳۰ ماد
۲۱-۵۵ آگهی
۲۲-۱۰ اخبار
۲۲-۱۵ مروگریفین
۲۳-۲۵ اخبار ویژه

یکشنبه ۱ فروردین

۱۶-۰۰ تلویزیون امروز
۱۶-۰۵ بیمارستان عمومی
۱۶-۳۰ خیابان سسامی
۱۷-۰۵ سندباد
۱۷-۳۰ فلینت‌استون
۱۷-۵۵ آگهی
۱۸-۰۰ اخبار
۱۸-۳۰ یادداشت برنامه‌ها
۱۸-۳۵ شو امروز
۱۹-۳۰ وکلای جوان
۲۰-۲۰ فیلم
۲۱-۵۵ آگهی
۲۲-۰۰ اخبار
۲۲-۲۰ شوامشب
۲۳-۲۰ بوک‌اوان

دوشنبه ۲ فروردین

۱۶-۰۰ تلویزیون امروز
۱۶-۰۵ بیمارستان عمومی
۱۶-۳۰ خیابان سسامی
۱۷-۲۵ سندباد
۱۷-۳۰ مریخی محبوب من
۱۷-۵۵ آگهی
۱۸-۰۰ اخبار
۱۸-۳۰ دنیای حیوانات
۱۸-۵۵ سندی‌دانکن
۱۹-۲۵ فیلم
۲۱-۱۰ دنیای آبها
۲۱-۵۵ آگهی
۲۲-۰۰ اخبار
۲۲-۲۰ فیلم سینمائی

دوشنبه ۲ فروردین

برنامه بین‌المللی

۱۶-۰۰ دنیای اطراف ما
۱۶-۲۰ اخبار ـ گفتارکوتاه
۱۶-۲۴ کارتون
۱۶-۵۶ آخرین مهلت
۱۷-۵۲ برنامه‌مخصوص‌رادیو تلویزیون ملی ایران
۱۸-۱۰ جستجو
۱۹-۰۰ اخبار

جانتلی

برنامه عادی

۱۹-۱۵ بهترین آهنگهای سال ۵۴
۱۹-۳۰ فیلم سینمائی
نام فیلم (هنرعشق)
کارگردان : نورمن‌جویسون
باشرکت : جیمزکارنر ـ
۱۹-۱۵ بهترین آهنگهای سال ۵۴
دیکوان‌دایک ـ الکه‌زومر .
خلاصه داستان فیلم‌پل‌وکیسی که اولی نقاشی است گمنام ودومی نیز نویسنده است در وضع بدی در پاریس زندگی می‌کنند پل‌بخاطر اینکه معروف نیست کسی بتابلو هایش توجه نمی کند تا اینکه تصمیم می گیرد بامریکا برود و با

کاری‌گرانت

نامزدش که دختری ثروتمند است ازدواج کند درشب آخر که پل‌وکیسی سخت‌مست کرده‌اند پل میخواهد خودکشی کند ولی دختری بنام نیکی‌اورا از غرق‌شدن نجات میدهد بهمین دلیل مردم نقاشی های اورامیخرند وپل‌وکیسی قرار میگذارند باین بازی ادامه بدهند تاپول فراوان از تابلوهائیکه پل تهیه می کند بدست‌آورند نامزد پل از امریکا به پاریس می‌آید وکیسی باظاهرسازی ویرا بخودش علاقمند می کند ودرهمین‌حال‌پول فراوانی از فروختن تابلوهای وی بدست می‌آورد پل بموضوع پی میبرد و باصحنه‌سازی اینطورنشان میدهد که کسی ویرا کشته است پلیس کیسی را دستگیر ومحکوم بمرگ می‌کند درآخرین لحظه‌ایکه جلاد قصد داشت سرکیسی را زیر گیوتین بگذارد پل خودش را بزندان میرساند واز کشتن وی جلوگیری می کند وکیسی بانامزد پل ازدواج میکند پل‌هم که به نیکی علاقمند شده باوی ازدواج‌می‌کند .
۲۱-۰۰ اخبار
۲۱-۳۰ سیاه‌بازی
خواب‌وخیال
۲۲-۲۵ رویداد های تئاتر درسالی که گذشت
۲۳-۴۰ شکارچی شب ـ مجموعه جدید تلویزیونی
نام این قسمت : مردگرگ‌نما
با شرکت : دارن‌مک‌گاوین ـ سیمون اوکلند ـ خلاصه داستان فیلم ـ درسال ۱۹۷۳ پلیس درباره مرگ چهارنفر از یک‌خانواده تحقیق می کند درهمین حال پنج‌نفر دیگرهم کشته می شوند باشواهدی که بدست می‌آید پلیس خیال میکندکه

جری‌لوئیس

یک گرگبابن افرادحمله کرده است تا اینکه کارل خبرنگارمعروف با کشتی «هاتور» بمسافرت تحقیقی میرود دریک شب مهتابی عده‌ای به اطاق کاپیتان کشتی حمله می کنند ودر این ماجرا تعدادی‌کشته وزخمی می شوند کارل بازپی‌گیری ماجرا متوجه میشود که‌فردیکه دست به این اقدامات می زندهمان فردی است که به مردگرگ‌نما معروف است او باوسائل گوناگونی تعدادی گلوله نقره‌ای میسازد ودر حمله مجدد مرد گرگ‌نما بکشتی باگلوله مخصوص کارل کشته میشود .
۲۴-۳۰ موسیقی ایرانی:جشن‌هنر «خواننده شهیدی »

الکه‌زومر

برنامه عادی

۱۹-۱۵ بهترین آهنگها وترانه‌های سال ۱۳۵۴
۱۹-۳۰ بادبربیندار
فیلمی ازوالت‌دیسنی
خلاصه داستان فیلم : قورباغه‌ای بنام تاددست به ماجراجوئی میزند وبا عملیات حیرت‌انگیز خودباعث اعجاب دوستانش می شود .
۲۰-۳۰ کمدی‌کلاسیک
نام این قسمت : من پدرم شدم
۲۰-۴۰ نقش ونگار دربهار
برنامه ای دربارمهارزیبا
۲۱-۰۰ اخبار
۲۱-۳۰ سیاه‌بازی ـ دخترفراری
۲۲-۲۰ رویدادهای سیاسی ایران وجهان
۲۳-۰۰ کوجاک
نام این قسمت:مرثیه‌درکورستان آسفالت
باشرکت تلی‌ساوالاس
خلاصه داستان فیلم: بستوان کوچک خبر میدهند که زنی بنام (ازوردی) درآپارتمانش‌خودکشی کرده است ولی کوچاک پس از مشاهده جسد وآپارتمان خانم‌«دی» پی‌می‌برد که اورا بقتل رسانده‌اند همه با این فرضیه کوچاک‌مخالفند اما او فکر خود رادنبال میکند و بابررسی پرونده و گذشته خانم (دی) بافراد خانواده‌ای متنفذ و ثروتمند ظنین میگردد وآگاه‌میشود که بزرگ این خانواده آقای‌تایارو هم می‌رسد و آنهارا خارج میکند پس‌بازدخترخانمی وارد منزل وی میشود که درقیافه مثل چارلی‌است واین دوشدیدا بیکدیگر علاقمند میشوند وبایکدیگر عروسی می‌کنند.
یکشنبه ۱ فروردین

برنامه بین‌المللی

۱۶-۰۰ دنیای اطراف ما
۱۶-۲۲ اخبار ـ گفتارکوتاه
۱۶-۲۶ برادران آزموند
۱۶-۴۷ بیگانه‌ای در رم
۱۷-۱۲ وکلای جوان
۱۸-۰۰ برای اکاهی شما
۱۸-۱۰ برنامه مخصوص نوروز
۱۹-۰۰ اخبار

برنامه عادی

۱۹-۱۵ موسیقی و تصویر
۱۹-۳۰ سنتهای نوروزی
۱۹-۵۰ « عیدآمد ـ عیدآمد »آواز و ترانه‌ای باصدای‌شهیدی
۲۰-۱۰ درباره برنامه های عید و مسابقه کتاب
۲۰-۱۵ سیاه‌بازی : «قهقهه »
تهیه کننده محسن هرندی
برده‌فروشی که دارای ۲ دختر است آنها رابرای فروش‌به بازار آورده و یکی از سرداران برای خرید می آید. سیاه عاشق یکی از دخترها میشود . آنها را برای‌هدیه و پیشکش نزد امیر می‌برد . یکی از دخترها عاشق پسر امیر میشود وامیر به مسافرت میرود وقتی‌امیر از مسافرت برمی گردد از جریان باخبر می‌شود و دختر را به سیاه می بخشد .
۲۰-۵۰ نغمه‌های بهاری
۲۱-۰ اخبار
۲۱ر۳۰ چیس

یکشنبه ۱ فروردین

برنامه بین‌المللی

۱۶-۰۰ دنیای اطراف ما
۱۶-۰۶ اخبار ـ گفتار کوتاه
۱۶-۱۰ کارتون ـ پانگ‌صورتی
۱۶-۲۰ طبقه‌بالا ـ طبقه‌پائین
۱۷-۰۵ برنامه مخصوص نوروز
۱۷-۲۰ فیلم سینمائی یکشنبه باراکت مسافرت کن
۱۹-۰۰ اخبار

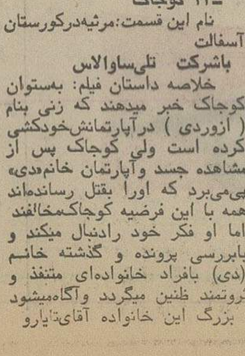

برنامه عادی

۱۹-۱۵ بهترین آهنگها وترانه‌های سال ۱۳۵۴
۱۹-۳۰ بادبربیندار
فیلمی ازوالت‌دیسنی
خلاصه داستان فیلم : قورباغه‌ای بنام تاددست به ماجراجوئی میزند وبا عملیات حیرت‌انگیز خودباعث اعجاب دوستانش می شود .
۲۰-۳۰ کمدی‌کلاسیک
نام این قسمت : من پدرم شدم
۲۰-۴۰ نقش ونگار دربهار
برنامه ای دربارمهارزیبا
۲۱-۰۰ اخبار
۲۱-۳۰ سیاه‌بازی ـ دخترفراری
۲۲-۲۰ رویدادهای سیاسی ایران وجهان
۲۳-۰۰ کوجاک
نام این قسمت:مرثیه‌درکورستان آسفالت
باشرکت تلی‌ساوالاس
خلاصه داستان فیلم: بستوان کوچک خبر میدهند که زنی بنام (ازوردی) درآپارتمانش‌خودکشی کرده است ولی کوچاک پس از مشاهده جسد وآپارتمان خانم‌«دی» پی‌می‌برد که اورا بقتل رسانده‌اند همه با این فرضیه کوچاک‌مخالفند اما او فکر خود رادنبال میکند و بابررسی پرونده و گذشته خانم (دی) بافراد خانواده‌ای متنفذ و ثروتمند ظنین میگردد وآگاه‌میشود که بزرگ این خانواده آقای‌تایارو

نیازمندیهای اطلاعات

تلفنهای: ۳۱۱۲۲۹-۳۱۱۲۳۰ ۳۲۸۳۸۸-۳۲۸۳۹۱

جردن شمالی

قطعه زمینی ۱۰۰×۳۰۰ با اجازه نمایشگاه متری ۴۵۰۰ تومان برای فروش تلفن ۲۳۲۲۲۲و ۲۳۷۵۰۰

آپارتمان فروشی

آپارتمان
۳و۴و۵ اطاقه باقیمت مناسب‌نقد واقساط تلفن ۷۹۴۶۵۴
آ_ ۲۵۴۳۵

یوسف‌آباد و امیرآباد همه نوع آپارتمانهای نوساز بفروش میرسد ۶۲۲۳۸۰

با ۱۵۰ هزار تومان‌پیش قسط‌باوام بانکی‌طویل‌المدت مالک آپارتمان ۴ اطاقه‌درآیزنهاورمیشوید ۹۳۷۳۵۶

بلوار الیزابت خیابان‌هما کوی پنجم
تعداد کمی از آپارتمان های مهندسی‌ساز و مستقل‌باتاسیسات و آسانسور ۶ نفره‌تمام‌اتوماتیک باقیست ۶۵۳۴۲۶ و ۶۵۰۲۷۴

پیش‌فروش نقدواقساط
آپارتمان ۲اطاقه مدرن‌مهندسی ساز معلا نیمه‌کاره باتعهد۳ماهه تکمیل خواهد شد ۲۵۰ هزار تومان‌شرق باغ‌صباخیابان‌سرباز- ۸۵۲۱۷۶
آ_ ۲۷۹۸۳

آپارتمان فروشی
آپارتمان های ۳و۴اطاقه‌مهندسی ساز باوام بانکی تهران‌پارس - ۷۸۰۴۶۸
۱_۲۶ آ_ ۲۹۴۵۷

فروش آپارتمانهای کوچک و بزرگ خیابان بهجت‌آباد(حافظ) زیر شعبه بانک ملی - کوچه امیرضائی
آ_ ۱۹۶۵۵

عباس آباد
آپارتمان باحیاط ۳ اطاق. شوفاژ روشن ۳۵۰ هزار تومان فروشی ۸۵۳۸۰۷
۱_۲ آ_ ۳۰۲۰۹

آپارتمان ۴ اطاقه تهران پارس ۲اطاق‌خواب‌سالن غذاخوری هال شوفاژ روشن‌موکت کاغذدیواری پارکینگ هشتاد هزار تومان نقد و بقیه اقساط بانکی ۱۵ساله ۷۸۱۹۱۸

آپارتمان فروشی خیابان‌بوستان سعدی باوسائل کامل. سه‌اطاق هال و تراس باوام بانکی۱۵ساله مقطوع ۲۵۰ هزار تومان تلفن ۹۵۱۱۶۰
آ_ ۳۰۷۱۹

عباس آباد آپارتمان
طبقه سوم ۴ اطاق خواب ۲۰۰ متر ۶۰۰ هزار تومان ۸۵۳۸۰۷
۱_۲ آ_ ۳۰۲۱۰

آپارتمان فروشی
آپارتمان‌های ۲-۴-۵ اطاقی در نارمکوتهران‌پارس بدون‌واسطه ب موکت و شوفاژ روشن و پارکینگ قیمت ۲۰۰ تا ۳۵۰ هزار تومان تلفن ۷۹۵۷۷۸
۱_۲۰ آ_ ۲۹۱۰۴

آپارتمان فروش
پهلوی بالاتر از میدان ونک‌جنب فروشگاه اکسیر کوی لیداشماره ۱۴ تلفنهای۶۵۰۲۷۴و۶۵۳۴۲۶
آ_ ۲۸۴۳۰

آپارتمان‌های فروشی دفتر جمشید تلفن ۹۲۸۰۸۲

آپارتمانهای مهندسی‌ساز ۲الی۵ اطاق خوابه درخیابانهای‌جردن پهلوی ظفر گاندی‌موجودتلفنهای ۶۲۲۰۶۵ و ۶۲۰۱۰۷
آ_ ۳۰۷۴۹

اکازیون
آپارتمان نوساز واقع در بهترین نقطه عباس‌آباد، آپادانا، میدان نیلوفر فضای سبز دواطاق‌بهال و سرویس کامل‌شوفاژروشن‌برق آب کولر تلفن کاغذدیواری‌بسیار تمیز قیمت مقطوع ۳۳۰۰۰۰ تومان تلفن ۸۴۵۱۳۷
۱_۳ آ_ ۳۰۷۶۰

چند دستگاه
آپارتمان لوکس با دو اطاق خواب خیابان شاه عباس‌کبیر شمالی کوچه ورهرام پلاک ۱۱

قابل توجه پزشکان
آپارتمان فروشی در خیابان کاخ نزدیک‌چهار راه سزاوار دارای هال‌و دو اطاق بزرگ سرویس کامل جهت‌پزشکان‌بدون واسطه با تلفن ۶۴۱۷۱۱ از ساعت ۱۶ تا۱۸تماس گرفته شود .

قابل توجه شرکت ها و دفاتر
یکدستگاه آپارتمان نوساز طبقه سوم دارای ۳ اطاق‌خواب هال وسالن بزرگ ناهارخوری و سرویس کامل شوفاژ ، کولر ، پرده‌کرکره ، موکت - فیش‌تلفن واقع درجاده قدیم شمیران طبقه فوقانی دفترخانه ۷ قلهک بدون واسطه ۶۰۰ هزارتومان مقطوع ازساعت ۲تا۴ واز ۷تا۸ تلفن- ۵۳۷۷۷۷ و ۵۳۸۵۶۳
۱_۶ آ_ ۳۰۴۶۶

درفرح شمالی
ساختمان دونبش مستغلاتی با ۳۰۰ متر مساحت و۸۰۰مترزیر بنا و پارکینگ نصف نقد بقیه بازمین شمال‌شهرمعاوضه‌میشود تلفن ۸۵۳۷۳۶ و ۸۴۷۹۸۲
۱_۳ آ_ ۳۰۴۵۷

واقع در ۲۵ شهریور
سه دستگاه آپارتمان‌بسیارلوکس هردستگاه دارای یک‌اطاق‌خواب یک اطاق کوچک وسالن‌پذیرائی حمام آشپزخانه. هردستگاه از ۳۶۰ هزار تومان ببالا بفروش میرسد تلفن ۸۴۲۳۱۹
آ_ ۲۴۱۸۳

آپارتمان فروشی در شمال شهر ۲۳۴۸۹۵

آپارتمان در متل‌قو
یکدستگاه ساختمان‌بتون آرمه مشتمل بر ۸ آپارتمان مجزا یکجا یا جداگانه آماده فروش است در مسافرت ایام عید از این ساختمان‌زیبا و خوش منظره دیدن کرده و برای انجام‌معامله در محل به سرایدار و درتهران‌با تلفن۵۲۲۷۴۲ مذاکره فرمائید

خانه‌فروشی

آپارتمان و خانه‌درشمال غرب تهران .توکلی ۹۴۳۳۷۷

اکازیون
مستغلات با درآمد ماهی ۳۳ هزار تومان با مستاجر خارجی بمبلغ‌دو میلیون و سیصد هزار تومان بفروش میرسد تلفن ۶۵۲۸۸۷

خانه و آپارتمان تهران- پارس ۲ تا۱۲ طاقه نقد واقساط بانکی۷۸۱۹۱۸

خانه‌ای ۲۰۰ متر مربع در تهران‌ویلا به فروش میرسد تلفن ۹۷۲۴۶۰

خانه کلنگی پنج اطاقه ۱۷۰متر ۲۶۰ هزار تومان تلفن۹۵۸۱۸۳
۱_۲ آ_ ۳۰۷۷۳

دو دستگاه مستغلات هر طبقه دارای ۴ اطاق‌خواب باسرویس واقع‌درخیابان سلطنت‌آباد بفروش می رسد تلفن ۲۳۳۶۲۹

اکازیون
خانه‌ای واقع در تهران- پارس مساحت ۳۳۰ متر یکطبقه و نیم با آب‌وبرق و تلفن کولر بدون‌واسطه قیمت مقطوع ۶۵۰هزار تومان فروشی۷۸۱۶۳۰

خانه مدرن
در خیابان فرمانیه زمین‌مشجر ۱۰۰۰ متر ساختمان ۷۰۰متردو طبقه با آب و برق و شوفاژ واستخربزرگ‌طالبین‌ازساعت۵تا ۸ بعدازظهر بتلفن ۳۰۲۸۳۳ مراجعه فرمایند.
۱_۳ آ_ ۳۰۶۷۰

خانه و آپارتمان تهران پارس با وام بانکی ۷۸۱۹۵۷

خانه‌ای‌واقع‌درخیابان‌آذربایجان پشت جبهه دونبش‌درماشین‌رودو طبقه ونیم که‌هرطبقه‌یک آپارتمان مجهز باتمام وسایل میباشد بمساحت ۱۳۶متربیواسطه‌مقطوع ۶۰۰۰۰۰ تومان تلفن ۹۵۸۹۱۸ بعدازظهرها .
۱_۳ آ_ ۳۰۶۶۳

فرمانیه خانه‌ای جنوبی۲ طبقه مسکونی‌وپارکینک فروشی تلفن ۷۳۳۸۸۵و ۲۶۸۱۹۳

خانه قدیمی بانضمام یک باغ دوهزار متر مربع‌چاه نیمه عمیق برق و تلفن آب در بهارستان آماده فروش تلفن ۲۹۲۲۱۷

خانه‌ای در تجریش
۲طبقه بفروش میرسد ۲۶۴۷۵۵
آ_ ۹۵۲۷۰

خانه فروشی مستغلاتی
جنوبی ۲۳۶ متر زمین‌با۴۰۰متر زیربنا در ۳ طبقه هرطبقه ۲ اطاق خواب باسرویس کامل و شوفاژ روشن‌وکولر واقع درظفر انتهای‌رئیسی‌کوچه‌نقی‌زاده‌تلفن- ۸۴۹۷۴۴
۱_۳ آ_ ۳۰۷۴۷

میدان کلانتری خیابان
کرمان کوچه زرین پلاک ۳۴ خانه‌ای ۲ طبقه نوساز با۵اطاق آب و برق قیمت مناسب‌فروشی.
آ_ ۲۵۴۳۲

خانه ویلائی۲۴۹متر
باتمام وسایل درآریاشهرخیابان ۱۵ پلاک ۴۸ تلفن ۹۷۷۱۲۶
۱_۲ آ_ ۳۰۷۳۳

ویلافروشی

۳ دستگاه ویلائی
درقلهک و شمیران فروشی - ۲۶۱۸۶۱
آ_ ۲۵۸۲۷

اکازیون
ویلای مدرن ونوسازی‌مشرف به دریاواقع در محمودآباد به سمت نوشهر مساحت ۵۰۰۰متر مربع دارای سه اتاق خواب ناهارخوری، سالن آشپزخانه و چهارسرویس باساختمان مجزا چهار اتاقه‌جهت‌سرایدار ورانند به علت مسافرت بفروش میرسد تلفن۲۲۸۳۰۹ازساعت۱۶ الی۱۹
آ_ ۳۰۶۵۲

ویلا و آپارتمان
برای مروش موجود است - ۸۵۳۷۳۶

آپارتمان، ویلا فروشی
واجاره بخارجی ۸۳۱۳۴۹
آ_ ۲۱۶۵۸

اکازیون
درمسافرت عید میتوانیدازویلائی که در متل‌قو مبله است‌وبفروش میرسد دیدن کنید تلفن تهران ۸۴۴۸۳۴
۱_۳ آ_ ۳۰۷۹۹

بعلت مسافرت فوری
ویلا در یک هزار متر واقع در دروس بلوار شهرزاد حدود ۳۰۰ متر زیر بنا،چهار اتاق‌خواب پارکت -شوفاژ -کولر- استخر وکلیه تاسیسات لازم قطعی سه میلیون تومان -تلفن ۸۶۱۷۳۳

ویلا وخانه های شخصی‌ساز در پهلوی و جردن نیاوران و ظفر ۵۰۰الی۵۰۰۰ متری‌بفروش میرسد تلفن۶۲۲۰۶۵و۶۲۰۱۰۷
آ_ ۳۰۷۹۰

ویلادر متل‌قو
تعدادی ویلای مهندسی‌ساز با سند مالکیت‌در۴ کیلومتری متل‌قو بطرف شهسوار برجاده طرف جنگل باکلیه تجهیزات بفروش میرسد تلفن ۸۴۷۹۹۸
۱_۳ آ_ ۳۰۷۵۲۷

در ورامین
چند دستگاه ویلا قیمت از ۱۵۰ هزار تومان تا ۳۰۰ هزارتومان موجود است تلفنهای۸۵۷۹۸۲و ۸۵۳۷۳۶
۱_۳ آ_ ۳۰۴۵۵

باغ فروشی

باغ فروشی
یک قطعه باغ « مشجر و محصور » بمساحت ۶۰۰ هزار متر مربع که حدود ۳۵۰ هزار متر آن‌خیابان بندی و باغ میوه احداث شده دارای چاه عمیق- آبده ۳۰۰ متر مکعب در ساعت با برق سه فاز ۲۰۰ آمپر باضافه موتور ژنراتور ۲۰۰ اسب۵۰۰ دور « ۱۲۱کیلو وات» دارای ۲ سالن بزرک جهت دامداری واقع در جهت شمالی جاده‌تهران قزوین « کیلومتر ۶۰ از تهران »وبراتوبان‌قزوین وخیابان ۱۲متری‌مناسب برای احداث شهرک یا دامداری یا کارخانجات بفروش میرسد تلفن ۸۴۱۵۵۸
۱_۴

زمین فروشی

بعلت مسافرت ۴۵۰ متر زمین مجاور پیست آبعلی بیواسطه بفروش میرسد تلفن ۶۶۶۰۱۹
آ_ ۲۰۲۵۵

زمین صنعتی- کارخانه فروشنده‌ایم ۹۳۹۱۶۴

دفتر شهیاد
با فرارسیدن سال نو
عیدی‌میدهد
قطعات ۵۰۰ متری پرسپولیس کرج با سند مالکیت
متری ۳ تومان
ببالا نقد و اقساط بدون خرج محضروکمیسیون خیابان خراسان نبش لرزاده ۳۵۲۱۶۴ و ۳۵۸۱۰۵

زمین فروشی
۴کیلومتری جنوب اتوبان‌خروجی کرج به تهران بقطعات ۱۱۲۵ و ۲۲۵۰ متری بر خیابانهای ۱۶و ۲۰ متری ارزانترین قیمت وغیر ممکن است بتوانید در اطراف ۴کیلومتری کرج‌باین‌ارزانی زمین مشابه خریداری کنید باسند بالکیت . تفکیک‌شده‌آماده‌تحویل ۴الی۷ بخیابان شاه ساختمان آلومینیوم شماره ۱۵ همکف‌تلفن ۶۶۶۴۹۲ مراجعه فرمائید.
آ_ ۲۸۸۹۰

سرقفلی

در سید خندان
تعدادی مغازه و ۵۰۰ مترزیر زمین نوساز نقد واقساط واگذار میشود تلفن ۲۳۶۲۶۲
۱_۱۵ آ_ ۲۹۵۵۱

یک باب مغازه جهت بازار کفاشها کوچه سید ولی پاساژ کمالی بفرش میرسد تلفن - ۵۲۹۸۸۲
آ_ ۳۰۵۴۲

مغازه عکاسی با ۹ سال سابقه‌کار باجوازوسایل آماده در خیابان عباس- آباد مهناز فروشی ۸۴۱۳۸۲

کافه رستوران با فروش عالی تلفن ۵۴۰۶۹۳

عباس‌آباد فرح جنوبی
اندیشه ۲ دوباب مغازه ۲نبش ۲جواز باسرویس فروشی - ۸۵۵۶۳۵
۱_۳ آ_ ۳۰۶۳۱

یک شرکت تاسیساتی‌و تجارتی دارای نمایندگی های بسیار عالی دارای۵ اطاق با وسائل کار و تزئینات کامل - کولر- شوفاژ - آسانسور - دستگاه‌تلفن‌رئیس‌منشی و دو خط تلفن‌درخیابان ویلا واگذار میشودتلفن ۲_۸۳۶۳۹۱

انبارفروشی شهرری
مساحت ۳۰ هزار متر مشجر با پنجهزار متر سالن دارای آب‌و برق و تلفن ۵۲۳۱۵۱ و۵۲۷۳۵۶
۱_۲ آ_ ۳۰۶۹۹

دفتر تجارتی خیابان‌شاهرضایک دستگاه آپارتمان مبله طبقه اول دواطاق آبدارخانه و هال بزرگ باسرویس واگذار میشود تلفن ۳۹۲۳۹۴ و ۷۰۴۵۸۹
۱_۲ آ_ ۳۰۷۷۴

خواربارفروشی۲نبش‌با جواز درظفر خیابان رئیسی ۲۴ متری نونهالان فروشی۲۶۵۹۲۰
۱_۵ آ_ ۳۰۴۶۲

اجاره‌داده‌میشود

آپارتمانهای ۲ تا ۱۲۵ اطاقه
-رتخت‌طاوس، عباس‌اباد،وزراء امیرآباد ونک . شمیران‌برای جاره خیابان‌وزراء نبش‌خیابان یازدهم ساختمان ۱۳۸ طبقه‌سوم -ریچه‌تلفن ۶۲۴۶۱۳ و۶۲۲۹۵۴

موسسه‌پرستو۸۲۵۴۱۲
مرکز اجاره خارجی‌وایرانی‌برای سکونت و محل کار .
آ_ ۲۵۴۳۵

سیدخندان
آپارتمان ۴ اطاقه ۳۹۰۰ تومان برای خانواده اجاره داده‌میشود ۲۳۶۲۶۲
۱_۵ آ_ ۲۹۵۵۷

عباس آباد
محل‌کار موجوداست قیمت۸تا۱۲ تومان تلفن ۸۵۳۸۰۷
۱_۳ آ_ ۳۰۴۶۹

شرکت‌سهامی خاص کانیراکس
جوانان با استعداد و خوش برخورد را جهت کادر فروش خود بصورت نیمه وقت‌یا تمام وقت به همکاری دعوت مینماید .
ساعات مراجعه ۹_۱۲ و۳_۶
تهران -خیابان پهلوی بین‌زرتشت وآریامهر ساختمان زندیه طبقه ششم شماره ۲۴ و ۲۵ تلفن ۸۹۵۰۲۳ و ۸۹۸۶۰۰

مستقل ویلا و آپارتمان برای محل کار و سکونت تلفنهای - ۶۲۲۰۶۵ و ۶۲۰۱۰۷
آ_ ۳۰۳۹۷

مورد نیاز اجاره

مورد نیاز خارجیان
سازمان خارجی بتعداد زیادی ویلا و آپارتمان مبله وغیرمبله محل کار در شمال شهر فوری نیازمندیم ۸۲۴۹۵۳ و ۸۲۳۱۵۵
آ_ ۲۷۶۳۳

تعدادی ویلا و آپارتمان برای خارجیان شرکت احتیاج است تلفن ۲۹۲۹۸۲

مورد نیاز اجاره
یکدستگاه اپارتمان جمعا ۳اطاق وبا اجاره ماهیانه حدود ۱۵۰۰ تومان برای یک زن و شوهر نیازمندیم تلفن ۳۱۲۴۱۳ و ۳۲۸۳۹۰

برای کارمندان عالیرتبه موسسه خارجی ویلا و همکف فوری نیازمندیم ۷۸۳۱۶۷ و ۷۸۵۶۶

مورد نیاز طبقه اول‌یاویلاجهت اجاره بخارجیان تلفن ۸۴۹۶۲۵

اجاره بخارجی
هر نوع خانه و آپارتمان خودرا‌همین‌امروزتوسط خانم امریکائی لوسی به خارجیان اجاره دهید تلفن های ۶۵۱۲۱۲- ۶۵۱۲۱۳

آپارتمان یک یادو اطاقه‌حوالی امیرآباد گیشایکساله ۱۵۰۰۰ ریال کارمند مجردتلفن۳۶۳۳۷۰
۱_۲ آ_ ۳۰۷۱۱

جهت سکونت روسای چند شرکت خارجی به تعدادی ویلا و طبقه همکف با استخر برای اجاره فوری نیازمندیم ۸۴۸۴۲۴ و ۸۵۳۸۵۳

بیک دستگاه‌آپارتمان‌یک‌اطاق‌در شمال شهر نیازمندیم تلفن - ۸۵۶۳۶۰
۱_۳ آ_ ۳۰۶۷۵

نیازاجاره بخارجی
۴دستگاه ویلا یا آپارتمان جهت محل کار و سکونت مبله‌وغیرمبله نیاز است تلفن ۸۴۷۹۸۲ و ۸۵۳۷۳۶
آ_ ۲۸۸۳۰

نیاز اجاره ویلا برای خارجیان
دودستگاه ویلا با استخر در شمال‌شهر و شمیرانات برای دو خانواده خارجی فوری نیازاست باتلفن ۸۵۸۵۹۸ و ۸۴۹۴۶۹ آقای سیمون تماس بگیرید .
آ_ ۳۰۷۵۰

خانه یا آپارتمان مجهز برای سکونت یک زن و شوهر رهنی تا یک میلیون ریال نیازمندیم پنجشنبه از ۱۵تا۱۸ و جمعه‌از صبح تا ۱۲ بتلفن ۶۲۲۵۲۴ اطلاع فرمایند .
۱_۲ آ_ ۳۰۷۵۲

موردنیاز برای خرید

زمین
زمینهای‌کشاورزی
خریدار و فروشنده‌ایم ۹۳۹۱۶۴

تهرانپارس
زمین‌خریداریم ۷۸۱۹۵۷
زمینهای تهرانپارس خریداریم- ۷۹۳۰۲۰

خانه شما را در شمال تهران فوری میفروشیم تلفن۶۲۲۰۶۵و۶۲۰۱۰۷

خانه‌های کلنگی و زمینهای ساختمانی
در شمال شهرخریداریم دفتر جمشید تلفن ۹۲۸۰۸۲

خریدار زمین های‌تهران پارس تلفن ۷۸۰۰۶۱

مرکز خرید و فروش اراضی مهرشهر گلشهر و کوی ولیعهد گوهر دشت ۶۴۲۶۸۲

بنگاههای معاملات املاک

خریدار و فروشنده
خانه وزمین در تهران‌پارس‌تلفن ۷۸۱۳۷۳

زمین صنعتی فروشنده وخریداریم تلفن۹۵۱۲۷۰

مرکز فروش اپارتمان‌و خانه های کوچک‌وبزرک در تمام نقاط‌شمال شهر تلفن ۹۳۷۰۶۲ شاهی

دفتر پارس
مرکز معاملات املاک‌شهر و شمیرانات ۸۴۱۵۵۸

اراضی صنعتی و انبار و کارخانه تلفن۹۷۹۱۹۵

معاملات‌پول

پول موجود
وام‌درمقابل چک‌کارمندی
۶۶۳۳۳۱

پول
د. ۳ دقیقه با بهره ۲- درصد در مقابل اتومبیل تلفن تاکسی ساختمان چک کارمندی مازاد ملک میدان رشدیه
۹۲۵۰۰۸

وام‌ارزان
درمقابل اتومبیل تلفن و ملک فرح شمالی
۸۵۹۵۰۶

وام‌درمقابل چک‌کارمندی
۶۴۶۴۵۵

پول شرطی
در مقابل چک کارمندی اتومبیل و ملک فوری تلفن ۸۵۹۹۶۳

پول ارزان فوری ۸۲۲۶۵۹
آ_ ۲۹۹۷۱

باچک وام بکارمندان وتجار
۲۶۱۳۰۱
ازهزار تا ۵۰ هزارتومان بدون ضامن فوری

پول شرطی فوری جهت خانه و مستغلات ۸۳۰۸۳۵

پول در مقابل چک کارمندی تلفن ۸۳۰۹۸۲

پول فوری باسودبانکی مقابل خانه تلفن ۹۲۸۴۶۵

خانه پول - فرح شمالی مرکز معاملات پول تهران۸۴۸۳۸۸

مورد نیاز
پول شرطی نیازمندیم ۸۲۲۶۵۹
۱_۲ آ_ ۲۹۸۰۳

پول شرطی مقابل خانه مستغلات فورا نیاز ۹۲۰۸۲۹

وام‌بهرطریق
تلفن۹۳۱۷۳۱-۹۳۱۷۲۱

پول درمقابل مبیع ارزنده نیازمندیم تلفن ۸۵۹۹۶۳

قبوض

خرید اوراق‌قرضه‌دولتی و قبوض مرحله سوم‌و قبوض شهرداری ۶۴۵۹۵۷

معاملات تلفن

فروش‌تلفن ۶۴۷۶۱۲

لوله کشی گاز

لوله‌کشی [illegible] تائید شرکت ملی گاز هومیکو تلفن ۷۵۵۶۹۱

شرکت مهندسی وایس‌هایت لوله‌کشی گاز خانگی تجارتی و صنعتی باتائید شرکت ملی گاز ۸۵۵۸۳۷
۱_۲۰ آ_ ۳۰۶۷۲

لوله‌کشی گاز با تائید شرکت ملی‌گازمهندسی هژیر ۹۲۸۹۷۶

لوله‌کشی گاز
مورد تائید شرکت ملی گاز ۸۳۹۲۹۹ و ۶۶۷۷۷۰

لوله بازکنی

لوله بازکنی ولوله‌کشی روزولت۶۴۷۱۴۳

لوله‌بازکنی‌ولوله‌کشی مقدم ۹۲۵۲۷۴

لوله بازکنی فوری سعدی ۳۵۵۴۷۳

لوله بازکنی فقط ۲۵ تومان فوری یکساعته ۷۶۵۲۴۴

لوله بازکنی روزولت
۳۶۰۴۳۹

لوله باز کنی فوری
۹۲۱۵۵۲

لوله بازکنی لوله‌کشی
تشخیص محل گرفتگی لوله با دستگاه الکترونیک
۶۲۸۰۴۷ ۹۳۶۲۴۱ امدادسرویس

لوله بازکنی و لوله‌کشی نوین ۶۵۰۵۴۴

لوله بازکنی فوری
۵۳۳۱۵۷

لوله بازکنی یکساعته
۹۲۴۳۸۰

تاپ دیوترم لوله‌بازکنی لوله‌کشی و سرویس
تلفن ۷۶۴۴۰۳ و ۷۶۸۸۲۶

لوله باز کنی فوری
۷۵۰۲۴۴

تخلیه چاه

تخلیه چاه
تعمیرچاه ولوله‌بازکنی فوری‌هما ۵۴۶۴۱۶

تخلیه و حفرچاه
ولوله بازکنی
۹۲۹۳۲۰
متر مکعب۱۵ تومان

نشت‌یابی اتحاد
محل ترکیدگی لوله های سردو گرم بادستگاه الکترونیکی - ۹۴۱۷۲۸

تخلیه‌چاه
۵۳۱۵۵۰

تخلیه چاه
لوله‌بازکنی متری ۱۵ تومان ۶۶۷۹۱۳ و ۵۳۷۸۸۵

تخلیه‌چاه
باپمپ‌مخصوص لجن‌کش
کاوه ۹۷۴۷۲۹

فروش‌شیشه

شیشه فروشی نوید ۸۲۸۲۲۴

قابل‌توجه

مسافران نوروزی در هامبورگ
فروشگاه‌ایران‌اکسپرس
ایمپورت‌قماشچی
آمادگی خودرا جهت تحویل فوری‌تلویزیون های رنگی ودستگاه های استریوفونیک و کلیه لوازمات الکتریکی خانگی به آدرس هامبورک۱۹ اپندور فروک شماره ۸۰ تلفن ۷۲-۴۹۱۴۰۷۱ باطلاع میرساند .

قابل توجه هنرستان های باله کشور
تنیس تریکو افتخار دارد کلیه لباسهای باله ونمایشرا از تمام نقاط کشور انجام و در اسرع وقت در اختیار شما قرار میدهد.
تهران - چهارراه لاله‌زار مقابل کوچه رفاهی پلاک۴۸۴ تلفن ۳۰۳۵۸۷

اخذپذیرش تحصیلی

دبستانی - دبیرستانی - دانشگاهی تا درجه دکترا از اکثر کشورهای خارج در کوتاهترین مدت «مدت ۱۰روز». تورهای تحصیلی تابستانی در انگلستان «حداقل سن۸ سال تمام»- ترجمه مدارک رسمی و غیر رسمی در ظرف ۴۸ ساعت دفتر منصوری نشاط خیابان پهلوی بالاتر از چهارراه امیراکرم ساختمان کیان طبقه سوم.

مرکز تعمیرات فوری
سیاه و سفید رنگی درمنازل
تبدیل پال به سکام درمنازل
کشیک ایام نوروزی
۹۵۴۳۰۶ ۹۶۴۹۶۸

قابل توجه رستوران هاو عمده‌فروشان
مقدار چندتن رب‌گوجه فرنگی در قوطی‌های نیم کیلوئی و ۴ کیلوئی موجود است تلفن ۹۵۵۰۱۳

قابل توجه دارندگان اتومبیل پیکان
فروشگاه لوازم یدکی شادمهر ازروز دوم عید ازساعت ۸ الی ۲بعداز ظهر باز خواهدبود .خیابان تاج خیابان شادمهر نرسیده به آیزنهاور دست چپ پلاک ۴۷ تلفن ۹۷۲۶۵۰

تخلیه‌چاه‌فاضلاب

تخلیه چاه فاضلاب و توالت و سپتیک‌تانک و فوسپتیک و حفر چاه با دستگاه موتوری شرکت ایران شوشتر ۸۲۹۵۵۶- ۸۳۰۷۲۲

تخلیه کامل هرنوع چاه فوری
شرکت سالجو (امدادسرویس) ۹۳۶۲۴۱-۶۲۸۰۴۷

خانه‌شمار ابخارجیان اجاره‌میدهیم

موسسه نیازمندیهای خارجیان
خانه بخارجیان اجاره میدهد
۸۳۰۰۸۱-۸۳۰۰۸۲
۸۲۱۸۱۱-۸۲۱۷۲۳
۳۱۱ تخت جمشید مقابل سفارت آمریکا

موسسه امپایر ۲۳۷۵۰۰
خانه بخارجیان اجاره میدهد
۲۳۸۹۵۵-۲۳۲۲۲۲

سازمان مسکن پارس
مرکز ۸۵۳۸۵۳ ۸۴۸۴۲۴
اجاره ۸۵۷۵۸۵
بخارجیان

خانه شما رافوری به خارجیان اجاره می‌دهیم تلفن۶۲۲۰۶۵و۶۲۰۱۰۷

سازمان خدمات تهیه مسکن
مرکزاجاره بخارجیان-۹۳۶۲۷۸

موسسه امور خارجیان
مرکزاجاره تخت جمشید جنب بسازار ۵۰۲
۷۵۱۷۸۲-۷۵۲۳۵۸

موسسه ظفر ZAFAR
اجاره فوری
خانه بخارجیان اجاره میدهیم
تلفنهای ۲۲۷۷۴۶ ۲۲۸۵۸۹

موسسه ایفل
اجاره بخارجیان۸۵۹۹۶۰

سازمان نیازمندیهای موریس
تلفن ۶۲۷۲۹۴-۶۲۳۷۴۶
مرکزاجاره - خرید وفروش هرنوع منزل - آپارتمان

اجاره بخارجی وایرانی از ۴ تا ۵۰ اطاقه
۸۴۲۸۸۴

نیازمندیهای سیمون
مرکزاجاره‌بخارجیان
درشمال شهر
۸۵۸۵۹۸-۸۴۹۴۶۹

اجاره ویلاوآپارتمان
بخارجیان فوری
تلفن: ۸۵۹۹۸۸

ایران بخارجیان
وزیری
۸۴۶۱۶۳
۸۵۶۱۷۴
۸۳۳۹۱۲
۶۵۶۹۵۷

آژانس بین‌الملل
۸۳۰۸۴۱ _۸۳۰۸۴۲_
اجاره هر نوع مستغلات مبله‌وغیر مبله به‌خارجیان

۲۴ ساعته
اجاره بخارجیان
سازمان نیازمندیهای بین‌المللی
فرخ
باده سال تجربه
۲۳۸۷۹۹-۲۳۹۱۱۸

آژانس فارنر
ازتجربه واشنائی‌ماباشرکت‌های خارجی برای اجاره‌دادن‌ویلاهاو آپارتمان های خود استفاده نمائید تلفن ۸۴۷۹۹۸
۱_۲۰ آ_ ۲۵۳۱۵

۸۳۵۱۲۰-۸۲۹۷۶۶
سازمان کورش
اجاره منازل بخارجیان

مشاور خارجیان
اجاره بخارجیان ۸۲۴۴۱۶ و ۸۳۲۹۵۸
۱ _ ۲۴۳۳۵

سازمان نیازمندیهای خارجیان
خانه‌شما را اجاره میدهد
۸۲۳۱۵۵ ۸۲۳۹۲۹ ۸۲۸۱۰۶

موسسه کیو ۲۸۵۶۸۵ ۲۸۵۳۸۰
مرکزاجاره بخارجیان

پیشتاز
پیشتاز اجاره به خارجیان
۳۱۷۷۴۲-۳۹۱۰۵۵

شرکت هماهنگی خدمات
شخصا یاتوسط آژانس‌موردنظر مشخصات دفاترکار ومحل های مسکونی را منحصرابرای‌اجاره بخارجیان بدایره منازل این شرکت اعلام فرمائید۶۲۲۴۷۰و ۶۲۲۴۳۰
آ_ ۲۴۳۵۲

آژانس هایلند
مرکزاجاره به خارجیان
تلفن
۸۴۶۱۶۳-۸۵۶۱۷۴

آژانس سی -اند - ار اجاره بخارجیان۸۴۹۶۲۵

آژانس پرس‌پولیس
اجاره بخارجیها
۸۹۲۵۲۰-۸۹۷۵۴۱

نیازمندیهای اطلاعات

برای دادن آگهی تلفنی باشماره‌های ذیل تماس حاصل فرمائید

تلفنهای: ۳۱۱۲۲۵-۳۱۱۲۲۴

استخدام

بیك پرستار تحصیل ـ کرده که زبان فرانسه‌یا انگلیسی بداند و سابقه کار داشته باشد بـرای پرستاری یك بچه ۵ماهه شبانـه‌روزی بـا حقوق مکفی نیازمندیم بـا تلفن ۲۲۵۰۷۵ تماس بگیرند.

پرستار نوزادبرای‌اهواز شبانه روزی مورد نیاز است با تلفن ۲۸۲۸۶۴ تماس بگیرید .

بانوئی جهت پرستاری با حقوق مکفی۳۵۰۷۳۳

استخدام نظافتچی مرد تمام‌وقت باحقوق مکفی نیازمندیم۷۹۵۷۰۹

شرکت
C-M-H
تعدادی‌بازاریاب‌وتعدادی موتور سوار برقکارمورد نیاز است تلفن۳۵۹۲۰۰

شرکت
موتور بال
بیك دوشیزه یـا بانو مسلط بزبان انگـلیسی (نامه‌نگاری) نیازمنداست تلفن ۸ـ ۳۱۹۴۲۵

ماشین‌نویس فارسی
بطور نیمه‌وقت مورد نیاز است تلفن ۸۳۴۲۶۳
۱ـ۳ آ ـ ۳۰۶۳۲

شرکت تجارتی احتیاج به متخصص بـرق ـ الکترونیك دارد که پس ازاستخدام جهت‌آموزش به سویس اعزام خواهند گردید با تلفن ۷۵۶۳۴۰ تماس حاصل نمایند.

آگهی استخدام
مهندس ساختمان و یا آرشیتکت که حـداقل ۵ سال سابقه کاراجرائی در کارگاه داشته وبزبان انگلیسی آشنائی کامل داشته‌باشدبرای یکی‌ازشهرستان هامورد احتیـاج است .
متمنی است برای تعیین‌وقت باتلفن های: ۸۳۱۲۱۷و ۸۲۳۱۸۲ تمـاس حاصل فرمائید .

مهندس‌سیویل بابیش‌از ۳ سال سابقه بـرای نظارت کارگاه در تهران و شهرستان استخـدام میشود
مهندسان مشاور بنیان
تلفن ۸۹۶۷۸۵ و ۸۹۳۶۵۲

TEXAS REFINERY CORP. offers opportunity for high commission income PLUS substantial fringe benefits for individual in your area. English essential. Import experience helpful, but not necessary. Airmail reply to A. M. Pate, Jr., President, Dept. EX-76, Box 711, Fort Worth, Texas 76101 U.S.A.

احتیاج فوری بیکزن‌درخانواده خارجی نگاهداری‌یک بچه‌تهیه غذا ـ نظافت از۷٫۳۰ صبح‌تا۶ عصر ـ تلفن ۲۳۴۴۲۰بین۸صبح تا۴بعدازظهر .
۱ـ۲ آ ـ ۳۰۷۹۷

دوشیزه یا بانوبرای‌کار در لندن نیازمندیم ـ آموختن زبان و مخارج‌او بعهده ما خواهد بود ـ توریستی تایمز تلفن ۶۴۸۰۰۱ آدرس پهلوی امیراکرم پاساژ آرپا طبقه چهارم پلاك ۹

استخدام‌میشود
۱ـ نامه رسان باموتور‌سیکلت تلفن های ۳۱۲۴۸۵ و ۳۱۲۴۱۷

چندنفر راننده
باسواد و باتجربه‌با گواهینامه‌دو شخصی برای تمام وقت‌استخدام میشوند
به کیشا تاکسی سرویس .
پارکوی چهارراه فرح‌زاد تلفن ـ ۶۳۳۲۴۲ مراجعه فرمائید.
آ ـ ۳۰۷۷۷

استخدام زن و شوهر
آپارتمان ۱۰ طبقه‌ای احتیاج‌به مردسرایدار باسواد وزن‌پرستار نوزاد دارد اطاق‌مجهز و حقوق کافی است تلفن ۶۴۴۸۴۷
آ ـ ۳۰۷۷۱

سکرتر مدیرعامل
حقوق۴هزار تومان
استخدام فوری برای شرکت خارجی‌شرایط مسلط بزبان‌وتایپ انگلیسی ویافرانسه‌تلفن۸۲۵۶۲۷
۱ـ۲ آ ـ ۳۰۷۰۳

حسابدار
باتجربه برای استخدام دائم در شرکت خارجی با دانستن زبان انگلیسی ویافرانسه‌تلفن۸۲۵۶۳۷
۱ـ۲ آ ـ ۳۰۷۰۲

یکنفر بانوی خانه‌دار مجرد و ضامن‌دار جهت شبانه‌روزی‌مورد نیاز است حقوق مکفی با کلیه مخارج و مسکن وغیر پرداخت میشود داوطلبان‌باتلفن۶۳۰۱۶۸ تماس بگیرند.
۱ـ۳ آ ـ ۳۰۷۲۵

یک شرکت معتبر ملی‌برای‌فروش محصولات جدیدخود به چندنفر بازاریاب باتجربه وکارمنددفتری و تحصیلدار نیـازمنـد است طالبین لطفا باتلفنهای ۳۱۹۴۱۲ و ۳۹۲۱۳۲ و ۳۱۶۸۸۸ تماس حاصل فرمایند .
۱ـ۳ آ ـ ۳۰۷۲۲

شرکت سهامی خاص
آلوپن
تعدادی کارپرداز ماهر با حداقل ۵ سال سابقه کاررا باحقوق و مزایای مکفی استخـدام مینماید .
متقاضیان میتوانند همه روزه از روزهای شنبـه الی چهارشنبه از ساعت ۸ الی ۱۴ به امور اداری شرکت واقع در خیابان عباس‌آباد نبش‌پمپ‌بنزین خیابان پاکستان کوچه دوم پلاك ۲۸ مراجعـه نمایند .

کارگاه چوب و فلز
نجار ـ فرنکی ساز ـ کلاف ساز ـ آهنگـر ـ استاد وشاگرد واقع در جاده مخـصوص کـرج استخدام میکند سرویس ایاب و ذهاب و تغذیـه ارزان آماده است تلـفن های۶۵۳۱۸۴ـ۶۵۲۷۹۲

شرکت صنعتی‌و شیمیائی نیماکو استخدام میکند
۱ـ دوشیزه یا بانو وارد به امور پرسنلی‌وماشین نویسی فارسی تمـام وقت دو نفر
۲ـ کمك حسابدار (زن) باتجربه تمام وقت‌دونفر متقاضیان مشخصات ـ کامل خود را با یك قطعه عکس و میزان حقـوق درخـواستی بصندوق پستی ۶۴٫۵۷۳ حداکثر تا۳۰٫۱۲٫۵۴ارسال دارند
۱ـ۳

آگهی استخدام
موسسه مهندسین‌مشاور
بچند نفر مهندس معمار و مهندس‌راه‌و ساختمان و نقشه‌کش با حداقل ۵ سال سابقه کار بطور تمام‌وقت برای تهران با حقوق مکفی استخدام‌می نماید با تلفن ۶۵۵۴۲۵ تماس حاصل فرمایند

به دو نفر سرپیچ با سابقه و یك‌نفر نظافتچی نیازمندیم تلفن۶۲۳۱۱۵

پرستار نوزاد شبانه‌روز مورد نیاز است تلفن ۳۱۶۴۷۷

شریک
شخصی جوان باداشتن‌دفترکار وتلفن مستقیم واقع در فرح شمالی و آشنابه‌زبانهای‌خارجی وارد به امور فنی و فروش آماده مشارکت یا همکاری در خدمات فنی میباشد تلفن ـ ۸۵۰۸۳۴ ودرایام تعطیل تلفن ـ ۲۶۳۳۶۳

جویای کار
حسابرسی و تنظیم دفاتر حسابداری در بازار بطور کنتراتی توسط حسابدار با سابقه تلفن ۵۳۳۶۰۰

آشپز فرنگی وایرانی با ضامن معتبر جویای‌کاربراهنمای‌شماره ۴۱۶ تلفن ۳۱۱۰۸۰ مراجعه فرمایند .
۱ـ۲ آ ـ ۲۰۳۹۹

یک‌شرکت‌امریکائی
بیك راننده پایه دوم شخصی بصورت‌تمام وقت احتیاج دارد داوطلبین میتوانند باشماره تلفن های ۶۲۲۳۶۱ و۶۲۳۲۹۰ تماس حاصل فرمائید.

نیروی دریائی شاهنشاهی

آگهی استخدام
نیروی دریائی شاهنشاهی تعدادی غیرنظامی لیسانس زبان و مترجم زبان انگلیسی را بـا حقوق و مزایای مکفی جهت خدمت در پایگاه دریائی بندرپهلوی استخدام مینماید .
داوطلبین میتوانندبرای‌کسب اطلاعات‌بیشتر وثبت نام‌بمدیریت‌استخدام‌خیابان‌سپهبد زاهدی جنب‌مسجد الرحمن مراجعه نمایند . ۱ـ۱۳

آگهی استخدام
فرماندهی لجستیکی‌نیروی زمینی‌شاهنشاهی نسبت باستخدام تعدادی متخصص تصدی‌فشار قوی برق جهت خدمت در آمادگاههای دوکوهه وباباعباس خرم‌آباد در سال جاری از بین دیپلمه های فنی برق ویا سایر متخصصین که آشنائی کامل به امور فشار قوی برق داشته وداوطلب استخدام و خدمت بصورت کارمند رسمی و یا افزارمند در منطقه مذکور باشند باحقوق‌ومزایای مکفی برابر ضوابط مربوط اقدام مینمایند .
داوطلبین میتوانند همه روزه باستثناء پنجشنبه هاوایام تعطیلات رسمی از ساعت ۸ الی ۱۵ با دردست داشتن مدارك مربوطه جهت ثبت نـام و کسب اطلاعات بیشتر بشعبه‌استخدام‌مدیریت پرسنل فرماندهی لجستیکی‌واقع در تهران ـ خیابان ۲۵ شهریور مراجعه نمایند.
م‌الف ۲۵۹۷۴ ۱ـ۲

شرکت‌اینترناشنال‌هاوزینك‌ایران
نیاز بدو نفر مهندس ساختمان با ۵ سال سابقه کار در کارگاههای ساختمانی برای‌کاردر بندرعباس و بندربوشهر دارد.
لطفا با تلفن ۳ـ۸۹۵۶۹۲ تماس حاصل‌نمائید.

آگهی استخدام
یک شرکت آمریکائی

به دونفر دیپلمه یکی برای امور دفترداری فارسی و دیگری را برای امور دفترداری انگلیسی بصورت تمام وقت احتیاج دارد . داوطلبین باید حد اقل‌دارای دوسال‌تجربه در این مورد بوده و از قوانین مالیاتی و حسابداری تا حد لازم مطلع باشند .
داوطلب امور دفترداری انگلیسی باید کاملا با زبان انگلیسی آشنائی داشته‌باشد.
واجدین شرایط میتوانند برای کسب اطلاعات بیشتر با شماره تلفنهای ۶۲۲۳۶۱ و ۶۲۳۲۹۰ تماس حاصل فرمایند.

اطلاعیه تعمیرگاه مرکزی شرکت سهامی‌خاص ژنرال الکتریك ایران
بدین‌وسیله به‌اطلاع محترم مشتریان گرامی میرساند،این تعمیرگاه از تاریخ‌روز شنبه ۳۰٫۱۲٫۱۳۵۴ تاپایان روزسه‌شنبه ۳٫۱٫۱۳۵۵ به مناسبت ایام‌عید نوروز تعطیل خواهدبود.
تعمیرگاه مرکزی شرکت سهامی خاص ژنرال الکتریك ایران
تلفن های ۵۰ـ۷۶۶۰۴۶

اونیورسال
شرکت سهامی خاص
افراد زیر را به همکاری دعوت مینماید.
۱ـ چند نفر دوشیزه یا بانوی تلفنچی جهت توزیع گاز ـ تحصیلات در حدود دیپلم ارجحیت با افرادی‌است که آشنائی بزبان انگلیسی داشته باشند .
۲ـ مامور وصول با سپردن تضمین ملکی .
۳ـ یکنفر دوشیزه ماشین‌نویس ـ تحصیلات دیپلم.
۴ـ سرویس‌کار با تجربه و یا کارآموز سرویس بـا داشتن گواهینامه رانندگی .
۵ـ کارگر نمونه‌ساز .
۶ـ قالبساز .
۷ـ تراشکار .
۸ـ فرزکار .
۹ـ یکنفر دیپلمه فنی رشته فلزکاری جهت کنترل و مرغوبیت کالا .
داوطلبان به‌محل‌کارگزینی‌شرکت واقع‌درانتهای سیمتری نارمك‌خیابان‌چهل جنب‌دانشکده‌علم‌و صنعت‌مراجعه‌فرمایند.

انجمن ملی حمایت کودکان
انجمن ملی حمایت کودکان افراد زیر را استخدام مینماید:
۱ـ ماشین نویس با تحصیلات دیپلم‌متوسطه و تسلط کامل به تایپ فارسی
۲ـ عده‌ای دوشیزه‌یابانو با حداقل تحصیلات ششم ابتدائی برای شغل مادرخواندگی
۳ـ عده‌ای دوشیزه یا بانوباحداقل تحصیلات خواندن و نوشتن برای شغل مادرباری .
۴ـ برقکار اتومبیل‌باحداقل‌سه‌سال سابقه‌کار
۵ـ نظافتکار زن و مرد با حداقل تحصیلات ششم ابتدائی.
داوطلبان میتوانند از ساعت ۸ الی ۱۳ بواحد پرسنل انجمن واقع در اوین انتهای خیابان دانشگاه ملی مراجعه نمایند. ۱ـ۲

آگهی استخدام
دفتر مهندسی استان ساحلی به منظور تکمیل کادر خود به افراد زیرنیازمند است.
۱ـ مهندس راه و ساختمان
۲ـ مهندس آرشیتکت
۳ـ مهندس شهرساز
۴ـ مهندس مکانیك
۵ـ مهندس تاسیسات
۶ـ مهندس فضای سبز
۷ـ کمك حسابدار دیپلمه
۸ـ تکنیسین نقشه‌بردار
۹ـ تکنیسین راه و ساختمان
۱۰ـ ماشین‌نویس
۱۱ـ راننده
۱۲ـ مستخدم
داوطلبین برای کسب اطلاعات بیشتر به دفتر مهندسی استان ساحلی واقع دربندرعباس روبروی شیلات مراجعه نمایند .

آگهی استخدام
شرکت ا.س.پ
سازمان مدیریت آپارتمانهای کوی نوبنیاد ونك تعدادی سرنگهبان و نگهبان و آسانسورچی که لااقل یکسال سابقه کار داشته باشند برای خدمت‌در مرکزباحداقل تحصیلات ششم‌ابتدائی استخدام مینماید .
داوطلبان از تاریخ پانزدهم تا بیستم فروردین ماه ۱۳۵۵ به شرکت ا. س. پ (انتهای خیابان محمدرضا شاه ـ خیابان چکاوه) مراجعه نمایند

حسابدار باتجربه
استخدام میشود
شرکت سهامی نوسازی‌وعمران تهران‌برای کار در تهران احتیاج به همکاری چند نفر حسابدار با تجربه و ماشین نویس دارد.
واجدین شرایط از ساعت ۱۴ تا ۱۸ روزهای شنبه تا چهارشنبه‌به‌تهران خیابان‌ملك‌الشعراء بهار شماره ۱۵ قسمت کارگزینی مراجعه کنند.

کنتراتی
۱ـ انجام کلیه امور حسابداری‌وحسابرسی.
۲ـ تهیه وتنظیم دفاترقانونی.
۳ـ ایجاد سیستمهای جدید انبارداری.
۴ـ انجام کلیه خدمات حسابداری ومالی.
تلفن ۵۹۹۲۴ از ۸ صبح الی ۱۴.

آگهی استخدام
لشگر پیاده گارد بمنظور تکمیل پرسنل غیر نظامی یگانهای تابعه خود در مرکزتعداد ۷ نفر داوطلب جهت انجام وظیفه درامورحسابداری بسمت کارمند با مدارك‌تحصیلی‌فوق دیپلم حسابداری یا دیپلم ریاضی یا بازرگانی باشرایط زیر استخدام می نماید .
الف ـ تابعیت کشور شاهنشاهی ایران
ب ـ متدین‌بودن بیکی ازادیان (اسلام، مسیحی، کلیمی، زرتشتی)
پ ـ حداقل داشتن ۱۸ سال تمام و نداشتن‌سن بیش از ۴۰ سال تمام.
ت ـ انجام خدمت زیربرچم یا معافیت قانونی عیربزشکی و یا درصورت مشمول بودن با سپردن تعهد ـ شش سال خدمت در ارتش از انجام خدمت سربازی معاف خواهند بود
ث ـ عدم معروفیت به‌فساد عقیده وفساد اخلاقی و معتاد نبودن به‌استعمال مواد مخدر .
ج ـ داشتن صحت مزاج و توانائی‌برای انجام کار طبق گواهی پزشکان ارتش شاهنشاهی .
چ ـ موفقیت در مسابقه یا آزمایشهای ورودی که برحسب مورد از داوطلبین بعمل می‌آید .
تبصره ۱ ـ حقوق داوطلبین در بدو استخدام برای کارمندان فوق دیپلم ماهیانه ۱۳۸۶۰ ریال و برای‌کارمندان دیپلم‌ماهیانه ۱۳۰۲۰ ریال خواهدبود درصورت‌مهارت وحسن‌انجام‌وظیفه از فوق‌العاده شغـل ماهیانه حداقل ۵۰۰۰ ریال نیز استفاده خواهند نمود .
تبصره ۲ ـ کارمندان استخدامی در طـول خدمت از مزایای پس‌انداز ثابت وزارت جنگ وبیمه وخدمات درمانی و دفترچه خواربار استفاده خواهند نمود.
داوطلبین میتوانند از تاریخ انتشار بمدت یکماه همه‌روزه بجز پنجشنبه و ایام تعطیل از ساعت ۸ صبح الی ۲ بعدازظهر با دردست داشتن ۸قطعه عکس ۴×۶ و دوبرگ رونوشت شناسنامه و مدرک تحصیلی به آجودانی لشگر پیاده گارد واقـع در تهران خیابان کورش‌کبیر ـ چهارراه قصر مراجعه و ثبتنام نمایند .
آجودانی لشگر پیاده گارد
م الف ۲۵۹۸۵

آگهی استخدام
نیروی زمینی شاهنشاهی تعدادی‌راننده پایه یکم ، پایه دوم همگانی، پایه دوم شخصی و همچنین تعدادی‌مکانیسین خودروکه‌واجد شرایط‌زیر باشند با حقوق و مزایای مکفی‌برای تهران و شهرستانها استخدام مـی نماید .
۱ـ تابعیت دولت شاهنشاهی‌ایران .
۲ـ متدین بیکی از ادیان (اسلام، مسیحی ، کلیمی زرتشتی)،
۳ـ دارا بودن برك خاتمه خدمت‌یامعافی از خدمت بجز معافیت پزشکی.
۴ـ داشتن حداقل سن ۱۸ سال‌وحداکثر ۳۵ سال .
۵ـ نداشتن پیشینه بد بگواهـی مقامات صلاحیتدار .
۶ـ داشتن صحت مزاج و تناسب‌اندام بگواهی بهداری نیروی زمینی شاهنشاهی .
۷ـ دارا بودن گواهینامه پایه یکم‌و دوم همگانی و دوم شخصی برای رانندگان و داشتن حداقل سابقه۶ سال کار برای میکانیسینها .
۸ـ دارا بودن مدرك ششم ابتدائی.
۹ـ داوطلبین میتوانند همه روزه باستثنای روز های تعطیل جهت‌ثبت نام و کسب اطلاع بیشتر با دردست‌داشتن یکبرك فتوکپی گواهینامـه رانندگی ، یکبرك‌رونوشت‌شناسنامه و ۲ قطعه عکس ، فتوکپی گواهینامه ششم ابتدائی و فتوکپی پایان خدمت به آجودانی ترابری نیروی زمینی شاهنشاهی واقع در پادگان باغشاه مراجعه نمایند.
ضمنا نامبردگان ازدفترچه‌خواربار و بهداشت برای خود و کسان تحت تکفل و در سال از دو مـاه حقوق بعنوان پاداش سالیانه و اضافات مربوطه و فوق‌العاده خارج از مرکزو سایر مزایای دیگربهره‌مندخواهند شد.
ترابری نیروی زمینی شاهنشاهی
م‌الف ۲۵۹۷۵ ۱ـ۳

آگهی استخدام
ناحیه ژاندارمری مرکز بمنظورتکمیل کادر درجه‌داری خود تعـدادی داوطلب برای طی دوره آموزشگاه گروهبانی‌پیاده ژاندارم با شرایط زیر استخدام مینماید .
داوطلبان میتوانند همه‌روزه باستثنای روز های تعطیل با دردست داشتن عین مدرک تحصیلی و ۴ قطعه عکس ۴×۶ ودوبرگ رونوشت‌شناسنامه‌وعین شناسنامه‌عکس‌دار جهت ثبتنام به آجودانی ناحیه ۱ مرکـز واقع در خیابان شاهپور پادگان‌ژاندارمری مراجعه نمایند.
۱ـ تابعیت دولت شاهنشاهی ایران.
۲ـ حداقل سن ۱۷ سال تمام و حداکثر ۲۴ سال (کسانیکه خدمت وظیفه راانجام داده‌اند ۲۵ سال) .
۳ـ نداشتن عیال و اولاد .
۴ـ دارابودن گواهینامه ششم ابتدائی یا سوم متوسطه (دارندگان مدرک‌تحصیلی بالاتر و کسانیکه خدمت زیربرچم راانجام داده‌اند درصورت واجد شرایط بودن بر سایرین تقدم دارند.)
۵ـ داشتن سلامتی و تناسب اندام و استعداد بدنی کامل برابر گواهی بهداری ژاندارمری (حداقل قد ۱۶۵ سانتیمتر).

مزایا
۱ـ دوره آموزشگاه یکسال و دانش آموزان در دوران تحصیل شبانه‌روزی بوده و پوشاك و مسکن آنان بعهـده ژاندارمری خواهد بود و به دارندگان مدرک تحصیلی سوم متوسطه ماهیانه ۴۸۷۵ ریال و ششم ابتدائی ۳۷۵۰ ریال کمك‌هزینه تحصیلی پرداخت خواهد شد.
۲ـ در پایان تحصیل درصورت موفقیت در آزمایشات دانش‌آموزانی که دارای مدرک تحصیلی سوم متوسطه باشند به درجه گروهباندومی و دارندگان مدرک ششم‌ابتدائی بدرجه گروهبانسومی‌مفتخرو ترفیعات بعدی آنان برابر مقررات قانون استخدام نیروهای مسلح شاهنشاهـی خواهد بود .
۳ـ داوطلبین پس از اخذ درجه از کلیه مزایای مصوبه پرسنل ژاندارمری کشور از قبیل دفترچه خدمات درمانی برای‌عائله تحت تکفل و دفترچه خواربار و پوشاك فروشگاههای تعاونی دریافت حق مسکن و دریافت ارزش لباس سالیانه و پاداش حقوقی و مزایای شغلی برخوردارخواهند بود .
ناحیه ۱ ژاندارمری مرکز

جوانی سی‌ساله با آشنائی‌کامل بزبان انگلیسی و کمی فرانسه و چندین بار مسافرت باروپا آماده مترجمی‌وراهنمائی‌ایرانیان در اروپا و خارجیان در ایران میباشد لطفا از ساعت ۲تا۶ بعدازظهر باتلفن ۲۶۱۸۹۸تماس بگیرید .
۱ـ۳ آ ـ ۲۰۲۲۵

گمشده

گمشده
باطلاع میرساند دسته چك۵۰ برگی شماره ۴۷۶۱۵۰ الـی ـ ۴۷۶۲۰۰ که از شماره حساب جاری ۱۰۱۸ اینجانب غلام‌امیر علی دربانك سپه شعبه سبزـ میدان تهران ۱۰ برگ سفید امضاء شده میباشد در تهران به سرقت رفته واز درجه‌اعتبار ساقط سوء استفاده ازچکهای مزبور مورد تعقیب میباشد .
آ ـ ۱۰۲۰۱

پروانه دو قبضه اسلحه تفنگ پنج‌تیریران و هشت‌تیر خفیف اینجانب مهندس‌ابراهیم‌گوهریان مفقود گردیده از یابنده تقاضا دارد به خیابان ویلا خیابان خبیر شماره ۷۶ تلفن ۸۲۷۵۳۷ مراجعه ومژدگانی دریافت‌دارد.
آ ـ ۲۰۵۶۷

گواهینامه رانندگی و چکشماره ۹۰۳۶۴۰ بانك اصناف مولوی به شماره حساب ۲۸۷۶۲ بنام ابراهیم صدری مجد به مبلغ ـ ۳۰۰٫۰۰۰ ریال و مبلغ ۵۱۰۰ ریال وجه نقد مفقود از درجه اعتبار ساقط میباشد . ازیابنده تقاضا میشود به تلفن ۹۲۴۷۴۰ اطلاع ومژدگانی دریافت دارد.
آ ـ ۱۰۱۹۰

دوبرگ چك بشماره های ـ ۱۶۶۰۲۴ سررسید ۲۰٫۱٫۵۵ بمبلغ ۵۴۰۰۰ ریال ودومی بشماره ۰۶۲۸۳۴ سررسید ـ ۱۵٫۱٫۵۵ بمبلغ ۵۰۰۰۰ ریال‌از حساب جاری۱۷۲بانك صادرات شعبه باغ آذری مفقود شده‌از درجه اعتبار ساقط است .
نصرت‌الله سیاری
آ ـ ۲۰۵۵۹

کیف چرمی اداری به رنك‌قهوه‌ای‌مدل‌انگلیسی حاوی یك عدد پاسپورت پاکستانی بـه شمـاره AE 198171 بنام آقای امجد ـ اصغر ـ علی و بلیط هواپیمائـی و کارت بهداشت‌ومدارك دیگر مفقود گردیده‌است از یابنده تقاضا می‌شود باتلفن ۶۲۴۹۱۹ تمـاس گرفته و مبلغ ۲۰۰۰۰ ریال مژدگانی دریافت دارند .

دسته چك ۲۵ برگی بانك صادرات شعبه ۷۷۷خیابان‌مولوی ایستگاه باغ‌فردوس از حساب شماره ۴۲۹ اینجانب‌علی‌شمیرانی روز شنبه ۲۳٫۱۲٫۵۴ بسرقت رفته واز درجه اعتبار ساقط است .

گذرنامه بنام جواد سروش‌مفقود گردیده از یابنده‌خواهشمنداست به میدان خراسان جنب سینما الوند پارچه فروشی سروش مراجعه فرمایندومژدگانی‌خودرا دریافت نمایند تلفن ۳۰۰۲۱۸
آ ـ ۳۰۷۱۸

کیفی محتوی‌چك‌شماره۴۳۹۱۹۲ جاری ۴۳۱۳۹ بانك بیمه شعبه مهرآباد بدون‌تاریخ‌بمبلغ ۵۰۰۰۰ دروجه یداله رزمخواه تهرانی‌و گواهینامه رانندگی بنام مهین قوامی‌نژاد مفقودشده و چك‌از درجه اعتبارساقط است‌ضمناًاز یابنده خواهشمند است باتلفن ـ ۳۴۷۲۰۴ تماس ومژدگانی‌بگیرند

گذرنامه اینجانب امین‌اله عبدالحمید صادره افغانستان‌در تهران بامقداری وجه نقدسرقت شده ازیابنده گذرنامه‌خواهشمند است بسفارت افغانستان بدهد.

کاباره

باکارا
پیشرو کاباره‌های ایران همه شب مجموعه‌ای از برنـامه هـای خارجی و ایـرانی را برای شمـا انتخاب کرده است تلفن های رزرو ۶۲۸۲۰۸ ـ ۶۲۵۱۷۷

شکوفه‌نو
یکی از چهار کاباره بزرك جهان
بهترین برنامه هـای ایرانی و خارجی را همه شب تقدیم میکند .
تلفن های رزرو ۵۴۴۰۴۴ـ ۵۴۳۰۳۳

رستوران‌ها

سالن طلائی
آماده پذیرائی‌برای‌جشن های عروسی و میهمانی آیزنهاور بهبودی ۹۷۴۱۹۲

نیازمندیهای اطلاعات

برای دادن آگهی تلفنی باشماره‌های ذیل تماس حاصل فرمائید

تلفنهای: ۳۱۱۲۲۷-۳۱۲۴۱۳

فروشگاه مبل

شهرک مبل

بهترین مبلمان و دکوراسیون آخرین مدل ۱۹۷۶ راجهت منزل و محل کار عرضه مینماید خیابان کوروش کبیر سه راه ضرابخانه

تلفن ۲۳۶۱۵۷

فروش دست اول

بزرگترین فروش فوق‌العاده تابلو های نقاشی ۶ روزدیگر گالری آپادانا

افتخار دارد با سابقه ۱۰ ساله خود امسال هم‌جالبترین اثر های هنری خود را بدوست داران هنر عرضه کند ...

اکنون موقع آنستکه‌هنر وذوق خود را امتحان کرده منازل واطاقهایتان را با تابلو های نقاشی گالری آپادانا آراسته‌تر کنید ، ما این فرصت را به شما داده‌ایم تا از بین بیش از :

۳۰۰۰ عدد

تابلو به سبکها وسوژه های مختلف ، اورژینال و غیر اورژینال ، اثر دلخواهتان را طبق ـ سلیقه و میل انتخاب نموده و به عزیزان خود عیدی بدهید.

ازما هم به‌عنوان عیدی

۳۰تا۴۰

درصد تخفیف کلی بگیرید ساعات کار گالری از ۹ صبح تا ۹ شب یکسره باز است .

خیابان عباس آباد اول فرح شمالی جنب بانک ملی شماره ۷و۳۶

تلفن

۸۴۲۵۵۱

فروش دست دوم

اکازیون‌واقعی

بعلت مسافرت لوازم منزل و پوشاك فرش و قالیچه و دوربین و ـ پروژکتور های ۸ و ۱۶ میلیمتری و اتومبیل پی‌سر ـ ایکس وولو ۶۹ شیری بفروش میرسد. روز ها ساعت ۹الی ۱۹ تا جمعه شب در پهلوی مقابل پارك‌ساعی خیابان فرهید شماره۴۱ طبقه اول ۶۸۴۴۸۹

یخچال فریزر امریکائی ۳۵۰۰ تومان فروشی تلفن ۲۳۰۷۶۱ آـ ۳۰۸۰۰

اکازیون

لباس خارجی نو ودست دوم برای فروش به قیمت نازل‌جاده قدیم شمیران بالاتر از سه راه ضرابخانه خیابان کتابی خیابان سام جنوبی کوچه سلامی پلاك ۳۴ طبقه سوم

۱ـ۲ آـ ۳۰۸۰۲

بعلت مسافرت مبلمان استیل کار اصفهان و یکدست مبل معمولی به فروش میرسد تلفن ۲۲۴۸۸۸

یکدست مبل چرمی‌نو ، یکدست صندلی آهنی بفروش‌میرسدتلفن ۸۹۰۳۳۱ آـ ۲۷۴۳۹

دستگاههای استریو

آمپلی‌تیونرکادر وفون ٤ باندی پانوسونیک‌وتیاک گراماپاماها ضبط ریل تندربرگ ودکهای کاست دوکوردر ـ آیواسوتی ـ ۱۷۷ تیاکو بلندگوهای سونی وتیاک۶۳۳۸۶۸

۱ـ۲ آـ ۳۰۷۸۸

بعلت مسافرت مبلمان استیل‌کار اصفهان و یکدست مبل معمولی بفروش میرسد تلفن ۲۲۴۸۸۸

۱ـ۲ آـ ۳۰۷۲۸

اکازیون

وسایل اطاق خواب ، اطاق ناهارخوری اطاق پذیرائی کاملا نو آمریکایی با قیمت تمام شده فروشی آدرس ـ دروس ـ بلوار شهرزاد خیابان شیبانی بن‌بست سایه پلاك۳صبحها ۱۰تا۱۲ عصرها ۵تا۷

۱ـ٤ آـ ۳۰۷۱۶

برای فروش

لوازم خانگی آمریکائی مستعمل و ملبوس واستریو. میرداماد جنوب پمپ‌بنزین کوچه شماره۷ پلاك ۹ روزچهارشنبه ۲۷اسفند از ساعت ۹ صبح‌الی۶بعدازظهر تلفن ۲۲۹۵۸۸

اکازیون

لباسهای خارجی نو بفروش میرسد میرداماد رازانی جنوبی شماره ۱۱ تلفن ۲۲۹۷۸۸ و ۲۲۹۷۷۸

آـ ۳۰۷۴۶

فروش اشیاء عتیقه

مجسمه های‌برنزی‌هنری تزئینی‌سطح بالانادرشاه شمالی دست‌راست‌کوی عرفان شماره ۲۰ ساعت ۲تا ۷ بعداز ظهر تلفن ۶۲۸۶۲۷

خریداثاثیه

فرش ایران نوین

خریدار قالی و قالیچه وتعویض فرشهای کهنه بانو ۶۵۳۱۹۵

گالری‌فرش

شایان ۶۶۱۰۶۹

بهترین خریدار قالی‌و قالیچه کهنه و نو کاخ۷۹

فروش اتومبیل

بنز

بنز ۱۹۰ مدل۶۵رنگ آبی‌روشن موتور اولین بار تازه‌تعمیررادیو فابریک و بخش سپردوبل‌خیلی تمیز مقطوع چهل هزار تومان ساعات اداری ۶۵۱۹۸۴ و ۶۵۷۹۸۵ داخلی ۲۷۷غیراداری ۹۵۱۲۷۲

آـ ۲۷۶۴۱

کامیون کمپرسی

بنز ۲۶ـ۲۴ فوری بدون‌واسطه بفروش میرسد بعدازظهرهاتلفن ۸۳۳۳۰۷

آـ ۳۰۷۵۷

بی‌ام‌و

ب.ام.و ۲۰۰۲ مدل ۱۹۷۳ بسیار استثنائی بابیش‌از۲۵هزار تومان وسایل اضافی اسپرتی قیمت مقطوع ۸۷ هزار تومان تلفن ٦٤٧٨١٦

آـ ۳۰۷۴۵

هیلمن

هیلمن نقد و اقساط موجود است ۷۵۱۸۳۰

هیلمن

آماده تحویل ٦٦٤٤٦٦

یکدستگاه سواری تویوتا ۷۵ کیلومتر صفر و دو دستگاه تلویزیون فلیپس آلمان، و بلر با قیمت مناسب بفروش میرسدتلفن ۸٤۲۳۰۰

۱ـ۲ آـ ۳۰۷۵۶

پیکان

پیکان جوانان ۵۳ شیشه رنگی باکولر ورادیوبخش فورابفروش میرسد تلفن ٦٦٩١٥١

۱ـ۳ آـ ۳۰۷۳۶

اکازیون

پیکان مدل ۵٤ جوانان خیلی تمیز با رنك قرمز و پخش صوت کارکرد۹ هزارکیلومتربدون‌واسطه بقیمت چهل هزار تومان بعلت‌مسافرت بفروش‌می رسد . تلفن ۸۳۳۹۱٤

پیکان ۴۸ بسیار تمیز زرشکی بفروش میرسد ۵٤۱۰٤۸

پیکان ۵۳ دولوکس مجهز به پخش صوت استریو و ۲لاستیک یخشکن بارینگ بفروش میرسد تلفن ٦٢٣٧٢٤

۱ـ۲ آـ ۳۰۷٤٤

پیکان جوانان خردلی۵۰ رینگ و فرمان مخصوص پخش صوت استریو بدون تصادف مقطوع ۲۹۵۰۰ تومان تلفن ۹۲۸۵٦٤

پیکان کار ۵۵ نمره شده صفر کیلومتر رنگ سبز مقطوع ۳٦ هزار تومان تلفن ۲۹۱۹۵۳

آـ ۳۰۷۹٤

اتومبیل ولگامدل۱۹۷۲ـ٤سیلندر تمیز بدون واسطه مقطوع ۳۵ هزار تومان۹تا۵تلفن۸۳۲۵۸٦ر۷

فورد

فورد موستانك مدل ۷۱ رنك آبی روشن کارکرد ۳۰ هزار مایل‌سنددست اول باکولر ورادیوضبط استریو و رادیو اف‌ام شیشه رنگی‌بدون‌واسطه ۷۲ هزار تومان ٤ الی ۸ بعدازظهر تلفن۵۳۹۳۲۳

شورلت

مدل ۱۳۵۵

شورلت ایران

ریال ۲۸۰۰ آماده‌تحویل با بهره بانکی ۳۰ ماهه ۹۳۵۰۵۰ـ۵۳

یک شورلت نوا مدل ۷۲رنگ‌کرم اتوماتیک رادیو و پخش‌استریو ۵۰ هزار تومان نقد واقساط تلفن ۹۳۸۵۲۱

۱ـ۳ آـ ۳۰٦٤۳

شورلت ۱۸۰۰ مدل ۵۳

رنك شیری با کولر و ۸۰۰۰ کیلومتر کارکرد فروشی تلفن ۹۵٤۸٦۵

شورلت ایران نقد و اقساط با وام بانکی موجود است ۷۵۱۸۳۰

یکدستگاه اتومبیل مرسدس‌بنز ۲۸۰ اس مدل ۱۹۷۵ که فقط ٤۰۰۰ کیلو متر کارکرده است بفروش میرسانند داوطلبین میتوانندبسفارت‌عربستان‌سعودی واقع در خیابان بخارست‌شماره ۹یا تلفن ٦۲٤۲۹۸ مراجعه نمایند .

۱ـ۲ آـ ۲۰۵۳۱

ایل رکورد ٦۳ بعلت مسافرت۱۷ هزار تومان فروشی ۳۱۲۱۰۹

۱ـ۳ آـ ۳۰۷۵۵

پژو

پژو ۵۰٤ مدل ۷۵ جی‌ال با پخش‌صوت بلاپونکت بفروش میرسد تلفن ۷۸٤۱۲۳ ۸صبح تا ٦ بعدازظهر

پژو ۵۰٤ مدل ۷۱ دانشجوئی تلفن ۸۳٦۳۳٤

۱ـ۲ آـ ۳۰۷۸٤

سیتروئن جی‌بی ۱۲۲۰ چهار سیلندر باوضع بسیار تمیز ٤۲ هزار کیلومتر مدل ۷۳ بانمره مقطوع ٤۲ هزار تومان تلفن ـ ۹۳۰۸۱۱

آـ ۲۰۱۱۵

رنجرور

رنجرور سوپر دکس رنك استثنائی نقدا به فروش میرسد ۹تا ۱۲ و ۳ الی ۷ تلفن ۸۹۳٤۹۳

فولکس

فولکس واگن ۱٦۰۰مدل ٦٦ آلبالوئی با موتور نو بسیار تمیز بعدازظهرها ۲ـ۸ تلفن ۵۲۳۰۲۹

مولکس اسپیشن ووانت۷۹۷٦۸۰

۱ـ ۲۵۳۲۵

فیات

فیات ۱۲٤ اسپورت مدل ۷۱ رنگ سرمه‌ای بدون واسطه بفروش میرسد تلفن ۲۳٦۲٤۷

۱ـ۲ آـ ۳۰٦۳٤

جاگوار مدل ۷۱ اتوماتیک‌فرمان هیدرولیک گمرک شده‌بدون‌نمره بفروش میرسد تلفن ۸۲۳۳۰۸

یکدستگاه ولوو ۲٤٤ دی. ال مدل ۷۵بفروش میرسد تلفن ٦۵۵۲٤۵

داتسون ۷٦

کوپه اسپرت ۱۲۰و۱۸۰ چهار درب‌اقساط‌باپهره بانکی در ۳۰ قسط ۹۳۵۰۵۰ـ۵۳

داتسون ۷٦

شیك و مدرن کوپه‌دودر وچهار در اقساطی‌بمدت ۳۰ ماه فورا تحویل‌داده میشود .

نماینده رسمی فروش نمایشگاه اتومبیل جهان تلفن ۷۹٤٤۲۸

خرید اتومبیل

خرید رنجرور

رنجرور مدل ۷٦ گمرك نشده با کولر فرمان‌ـ هیدرولیك‌فوراخریداریم تلفن ۵۲٤۸٤۱

فروشگاههای اتومبیل

شورلت ایران

آماده‌تحویل نقد واقساط با بهره بانکی

تلفن ۸٤۸۸۸۷

برای اتومبیل شما

لوازم یدکی

اصلی ژاپن

میدان مخبرالدوله فروشگاه امیر تلفن ۹۳۰۰۵۱ـ۳۵

ماشین آلات

خریدار و فروشنده ماشین‌الات دست دوم نجاری‌ایرج‌حسینی‌ـ ۷۹۱۳٦٦

خرید وفروش و اجاره ماشینهای راهسازی وکشاورزی

گرایدر ، بلروزر ،علطك لودر و تراکتور وویبره تلفن ۵٤۸۵۵۹

کرایه‌اتومبیل

اتوآسیا

اتومبیلهای تشریفاتی کرایه با راننده در ۲٤ ساعت در خدمت شماست‌تلفن۷۵٤۹۸۰و۷۵۱٦۲۰

آـ ۲٤۳۱۵

نایس تاکسی

سرویس با اتومبیل‌های‌سریفاتی آماده خدمت شماست تلفن های ۲۳۵۰۸۸ و ۲۳۳۱٤۲

۱ـ۲۰ آـ ۳۰۲٦۳

تهران‌توریست‌تاکسی

با اتومبیلهای سواری و لندرور با راننده بدون راننده در ۲٤ ساعت تلفنهای ٦۵۵۵٦۰ و ٦۵۵۵۷۰

اتومبیل کرایه متقیان با راننده و بدون راننده ۳۱۷۰٦۲ ـ۳۱٤۹۱۳

کمان سرویس تاکسی

درتمام مدت ۲٤ ساعت با مجهزترین اتومبیلهای آخرین سیستم باراننده وبدون راننده‌در اختیار شماست تلفن٦۵٤٤٤٦و ٦۵٦۵٤٤

جرثقیل

جرثقیل کامیون فرح بار ۸۵۵۵۵۳ ۸۴۸۴۴۴ پارك شهریار

آموزشگاهها

ماشین‌نویسی بیژن

باحسن‌شهرت میدان ژاله تلفن ۳٤۸۳۸٤

۱ـ ۲٤۳۱۵

ماشین نویسی ازرم بی‌نظیراست میدان خراسان تلفن ۳۵۵۱۳۱

۱ـ۳۰ آـ ۳۰۹۰٦

تدریس خصوصی

انگلیسی

کنتراتی تضمینی

۶۵۲۴۵۷

MR. TONY

MISS. JULIE

تلفن ۹۳۹۸۹۳

ریاضیات فیزیك شیمی باتضمین‌قبولی۸۳۳۳۱۹

انگلیسی کنتراتی تضمینی تلفن ۹۷۱۸۷۶

ریاضیات فیزیك دبستان۹۷۱۸۷۶

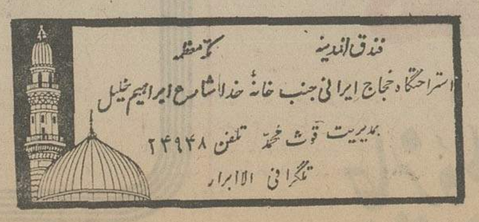

انگلیسی وفرانسه توسط MR. MRS. WALLACE

۹۳۹۸۹۳

کلیه دروس تمام کلاسها توسط دانشجویان فنی تلفن ۹۵۸۰۸۵

۱ـ۲ آـ ۲۰٦۱۳

انگلیسی فرانسه کنتراتی۸۳۳۳۱۹

نظری ریاضیات خصوصی ٦٦۰۷۷۹ راهنمائی

ساعتی ۱ تومان در هر کجا که هستید انگلیسی بیاموزید. تلفن ۳۰۵۲۰۰

مکالمه

۳۰ ساعته با استادان خارجی

۶۵۵۷۰۵

کلیه دروس

دبیرستانی با استادان ورزیده

۶۵۲۶۵۹

مکالمه روزمره انگلیسی در ۳۰ ساعت

تلفن ۹۳٦۱۸۱

انگلیسی

فرانسه‌آلمانی خصوصی در منزل و موسسه

۶۴۵۰۲۷

پانسیون

پانسیون مدرن مینا

ویژه بانوان‌ودوشیزگان۸٤۷۹۸۱

تزئینات‌ودکوراسیون

کاغذدیواری آلمانی موکت مخملی ونمدی

پلاستر

(باشرایط دلخواه‌شما)

نمایشگاه مرکزی، چهارراه امیراکرم

٦٦٦٦٦۱۰٦٦٦٦۶۵

٦٦۸۸۳۳-٦٦۸۸۳۲

شعبه گیشا { ٦۳۲۹۱٤ ٦۳۱۹٤۷

شعبه بانشاه ٦٦۰۷۷۲

نمایشگاه تجریش ۲۷٤۳۰۲

حراج سالیانه هنر هشتم

کفپوش ازبست‌خارجی۱۹۵ریال موکت نمدی خارجی ۱۷تومان، پرده‌مکرکره آمریکائی ٤۸تومان، فرش ماشینی درجه یک ۵۰ تومان کاغذدیواری ایرانی و خارجی با ۲۰٪تخفیف ونقاشی ساختمان کلیه کارهای‌تزئینی را بانازلترین قیمت در اسرع‌وقت زیرنظر متخصصین دکوراتور انجام میدهند ۸۵۹٦۱٤هنرهشتم

آـ ۲۹۵۸٤

نقاشی ،تزئین ،آسفالت ۸۹۵۷۳۲

تزئینات شب نور

تهیه و نصب کاغذ دیواری ، پرده کرکره ، فرش ماشینی و انواع موکت های بلژیکی ، فرانسه‌وآلمانی‌دراسرع وقت با نازلترین قیمت

تلفن ۷۹۸۱٦٦

تزئینات پیمان

نصب موکت ، کاغذدیواری ، کفپوش ، پرده‌مکرکره و توزیع انواع موکت فشرده و پرزدار، چسب موکت چسب‌کاغذدیواری تیغ کاغذ دیواری ، قرنیز پلاستیکی ۷ سانتی .

۹٤۰۳۰۸ـ۹۷۱۸۱۵

آـ ۲۰۷۹٦

موکت

موکت متری ۱۷۵ ریال

کاغذ دیواری ۱۵ ریال

خیابان شاه اول کاخ شمالی جنب بانك ملی .

موسسه افشین

تلفن ٦٦۷٦٤٤

پارکت

تعمیر وساب ، لاك متر مربعی ۲۳۰ ریال تلفن ۹۲۳٤۳۸

٤۸ ساعته کرکره ریفون

نصب و تحویل خواهد شد ۸٤۳٦۵۷ ـ ۸۵۰۹٦۹

نقدواقساط

انواع کاغذ دیواری ، موکت ونقاشی‌ساختمان ۳٤۰٦٤۵

نقاشی‌وتزئینات۳۱٤۸۰۵

تزئیناتی پاتوك

کلیه کارهای‌تزئیناتی‌در۲٤ساعت نقد و اقساط

تلفن های ٦٤۹۰۹۳ و٦٤۷۹۵۸

بتك کاغذدیواری موکت کفپوش

وکلیه تزئینات ۳۱٤۸۰۵

پلاستر

پرده‌مکرکره ـ کاغذ دیواری دیوارکوب ۵۹۲۲۰۷

۱ـ۱۵ آـ ۱۵٤۵۳

برای ساختمان شما

پاکتان

انجام کلیه امور نظافتی نقاشی و دکوراسیون ساختمان ۸۳۸۱۷۲ و ۸۲٤۵۸۱

طرح، نظارت و اجراء ساختمان تلفن۶۶۵٦٤۳

آسفالت‌قیرگونی آسفالت بام۵۳٦۲۱۶ـ ٦۳۸۱٤۳

داربست فلزی

سوپرمن بانصب‌سریع

آدرس‌خیابان تاج مقابل تلفن‌ـ کاریر پلاك ٦۲۹ تلفن۹۷۵٦۹۹

پیمانکاری هر نوع ساختمان

شرکت هاتکول

تلفن ۸٤۵٤۳۹

ایزولاپ پشت‌بام

وکلیه اسفالت راه و تعمیرات ،ساختمان با تضمین

۸٤۸۹۷۹ و ۸۵٤۸۲۵

چکه‌سقف

ایزولاسیون پشت بام بدون خرابی درهر فصل ۷۵۰٦۳٤

فروشگاه‌رنك رضائی

نماینده دلربلاك‌اندکرو ضمائم ، بورس انواع رنگهای ساختمانی و صنعتی ، هواکش ،یراق و ابزار و کلیه لوازم کابینت آشپزخانه فلزی فرح شمالی نرسیده به میدان پالیزی

تلفن ۸٤۳۸۳۲

پیمانکاری یاوری

مجری شهرك‌های‌تعاون‌روستائی درهرنقطه ایران- اجاره دهنده ماشین‌آلات سنگین و آسفالت- کاری و جاده سازی

تلفن ۵۲۳۰۸٦

کانال کشی ساختمان ونصب کولر تلفن

۷٦۰۹۹۳

۷٦۵۸۹۴

نقاشی ساختمان تلفن ٦٤۷۱٤۳ و۹۲٤۳۸۰

آسفالت وعایق شمیران ـ قلهك ـ تلفن

۲٦۱۳۲۷

مهندس محاسب

طرح و تهیه نقشه و محاسبات ساختمان‌تلفن ۹۲۲۵۹۵

حفر چاه

نیمه عمیق و چاه ساختمان در تهران و حومه تلفن ۵٤۷۹۹۸

۱ـ۳ آـ ۳۰٦۹۱

رادیاتور های آلمنیومی آلملت بسپار شیك محکم زیبا بادوام جهت هتل‌ها، بیمارستانها منازل ، شرکت‌های ساختمانی جدیدا بهترین رنگها مناسب با هرنوع سلیقه از ایتالیا وارد شد جهت سفارش و اطلاع بیشتر با تلفن ۹۳٤٤۲۹ شرکت رامون تماس حاصل فرمائید

۱ـ۲ آـ ۲۹۲٤۲

شرکت نشتجو

محل آسیب‌دیده و ترکیدگی لوله های آب و شوفاژ را بادستگاه پیداکرده باجزئی حفاری قسمت فرسوده را تعویض مینماید ـ ۲۷۷۹۹۲ـ۳

رابیتز

فروش و نصب سقفهای کاذب تلفنهای ۸۱ـ۷٦۱۲۸۰

شستشوی مبل وفرش

R.U English service

آر.یو انگلیش سرویس

خشکشوئی موکت.فرش مبلمان.پرده وتشك اتومبیل درمحل

۸۴۳۸۴۵

دوراکلین سرویس آمریکا

خشکشوئی مبلمان موکت فرش و تشك اتومبیل در محل مطابق با آخرین تکنیك متداول آمریکا گران‌تر مطمئن‌تر

۸٤۵٦۸۳ و ۸٤۸۳۹٦ و ۸٤۸۳۹۵

خشکشوئی مبلمان‌اطلس یك دست ۵۰ تومان

تلفن ۹۷۵٤۳۰

کلین سرویس

اولین موسسه خشکشوئی مبلمان فرش‌موکت‌بادستگاه‌تلفن۹۵۲۵٤٦

لیدرهوم‌سرویس

باتکنیك جدید خشکشوئی‌مبلمان فرش . موکت ، داخل اتومبیل، نظافت کلیه ساختمان بهتر و ارزانتر انجام میشود

۸۵۳۷۸۰ـ۸۵٦۵۳۰

آناهیتاسرویس‌بزرگترین

خشکشوئی مبلمان فرش موکت

نظافت کلی ساختمان

۷۳۵۳۰۷

کارخانه قالیشوئی‌اطلس

تلفن ۹۵۲۵٤٦ و ۹۷۵٤۳۰

ایران ناوارا

خشکشوئی مبل‌و موکت

۸۵۷۵۲۴

پارس کلین

موسسه خدمات نظافتی

خشکشوئی فرش، موکت، مبلمان کفپوش ، پارکت،کاشی،موزائیك نیشه و تشك اتومبیل درمحل

۷۵۳٦۵٦ـ۷۵٤۴۹۳

قالیشوئی رضوان با سرویس مجهز دراسرع وقت تلفن ٦۳۸۷٤٦ و ۳۵۲٦۸۷

کلین پیام

مبل موکت ـ پرده تلفن ۳۲ـ۸۵۳۰۳۱

ایران‌نظیف‌خشکشوئی

فرش ، موکت، کفپوش، مبلمان پرده، تشك اتومبیل در محل ۸٤۵۵٦٤ و ۸٤٤٤۰٦

خشکشوئی ناتاشا

شستشوی مبلمان، موکت،فرش، پرده داخل اتومبیل در محل‌ـ

تلفن ۹۷۲۷۵۱

آـ ۲۸٤۳۲

قالیشوئی‌ری(طهمورثی) شهرری چشمه علی

پروانه کار ۱۸۰۰٤۱هالی محترم تهران فرشهای اصیل و دست بافت ایرانی خود را بدست کارگران کارآزموده درست کار بسپارید در مدت یك هفته پس از خاك گیری و شستشو تطهیر شده و جوهر برداری‌وپرداخت‌وخشك تحویل بگیرید .

اجرت با اياب و ذهاب متری یکصد ریال تلفن ۵۹٦۹۷

قالیشوئی امید تلفن ۵۹۱۳۸٤

خشکشوئی هنر هشتم شستشوی موکت،فرش، با دستگاه مجهز و نازلترین قیمت درمحل تلفن ۸۵۹٦۱٤

قالیشوئی

شربت‌اوغلی

۵۲۳۲۰۳-۹۲٦۱۸۹

کارخانه قالیشوئی بیوك

تلفن های ۵۲۹۹۱۵ و ۹۷۷۱۱۸

کلین ماستر

خشکشوئی مبلمان موکت فرش تشك اتومبیل پرده در محل‌با کادرورزیده درخدمت بهداشت خانواده‌ها

۸۳۳۷۲۷ و ۸۲۸٦٦٦

آـ ۲٤۳۲۲

تعمیروشستشوی پرده کرکره

تلفن ۹۷۲۲۵۷

کلینر هوم سرویس

خشکشوئی مبل، فرش موکت ،پرده داخل اتومبیل‌درمحل۷٦۹۹۰۳ و۷۵۳۸۷۳ و۷۵۳۸۸۵

تعمیر تلویزیون

تلویزیون شما فوری در منزل تعمیر میشود

۲۷٤۷۷۰

سرویس‌سیار گارانتی

تلفن ٦۲۸۳۷۱

R.C.A-R.T.I گرانديك ـ شاوبلورنس جنرال الکتریک ـ سیبرا در تهران بویژه‌مشمیرانات

آـ ۲٤۳٦۲

تعمیر همه‌نوع تلویزیون و نصب آنتن فوری

۷۵۱۷۲۰

تلویزیون فوری درمنزل تعمیر میشود ۸۲۸۳٤۷

تعمیرگاه مجاز آر.تی.آی آر.سی.ای

مخصوص شمال شرق شمیرانات

۷٦۹٦۳۰

۷۵۵٤۵۰

شاوب لورنس

فیلیپس

آر. تی . آی ، بلر

تلفنکن، وسایرمارکها

۲۳٦۹٤۴

نصب‌آنتن‌تمام‌کانال

تعمیرگاه مجاز شماره ۱٦ شاوب لورنس

پلاپونکت. تلفنکن. پلر

آر.تی.آی

سرویس سیار فوری

۳۱۳۲٦۲

تعمیروسرویس شوفاژ

نصب‌و تعمیر ـ نگهداری

شبانه‌روزی شوفاژ ۷۹۳۸۹۷

سرویس و نگهداری شوفاژ

فوری ۷۹٦۱۰۳

شرکت آناژ تکنیك

سرویس و نصب شوفاژ وتهویه سردخانه تلفن ۷٦۲٦٤۲

نصب شوفاژ گازسوز ۷۵۸٦۷۹

الکترو پطروسیان

سرویس و نصب شوفاژ و تهویه تلفن ۷٦٤۱۳۹ ـ ۷٦٤۳۷۸

آـ ۳۲۱۰۳

نصب نگهداری تعمیرات شوفاژ تهویه با شرایط بهتر شرکت روفتاپ ۸۵۸۰۱۹

طرح ، نصب ، تعمیرات ونگهداری شوفاژ،تهویه

شبانه روزی

۸۹۱۷۴۸

۸۹۴۱۵۱

شرکت مهندسی وایس هاپت

نصب فوری شوفاژ با اقساط طولانی وبدون پیش قسط ـ ۸۵۵۸۳۷

۱ـ۲۵ آـ ۲۹۷۴۰

نصب سرویس و نگهداری‌شوفاژ و تهویه مطبوع دراسرع‌وقت‌تلفن ۳۰۵۳۲۳

۱ـ۱۰ آـ ۳۰۱۵۵

سازمان فنی پیروز کولر ،بخاری ،آبگرمکن

۵۳۳۱۵۷

تاپ دیوترم شوفاژ

تعمیرات فوری نصب‌تهویه مطبوع و موتورحانه لوله کشی سرد وگرم برق‌ونصب سرویس در تمام نـاط

۷٦٤٤۰۳ و ۷٦۸۸۲٦

راهنمای سرویس

ارت

درسراسرکشور

۹٦۲۰۴۵

ازساعت ۷ صبح تا ۷ بعدازظهر

تعمیر بخاری سرویس

آبگرمکن ۲۲۸۰۴۷ ۹۳٦۲٤۱

تعمیر لباسشوئی ۲۷٦۸٦۱

تاپ دیوترم

آبگرمکن

نصب و تعمیر

تلفن ۷٦٤٤۰۳ و ۷٦۸۸۲٦

کرکره چوبی

میشلر Mischler

سرما ـ گرما و نوزاد کرکره چوبی میشلر عبور نمیکند

پارکت BW

نمایشگاه ۱ شاهرضا کوچه فتوتی

۸۲۹۳۹۰-۸۲٤۳۰۷

۸۲٤۸۷۰-۸۲۹۵۹٦

تعمیرگاه یخچال فریجیدر

اثاث یدکی موجود ۸٤۸۷۵٦

تعمیرگاه یخچال واژگن

۸٤٦۷۹۳

تعمیرات انواع یخچال

۷۳۹۲۸۵و۷۳۰۰٦۷

تعمیر لباسشوئی فوری

۷٦٤۰۳۰

سرویس بخاری‌آبگرمکن لوله‌بازکنی ۷۵۵۷۰۹

آگهیهای متفرقه

میز و نیمکت مدرسه با تضمین تمام فلزی در اسرع‌وقت تحویل داده میشود کارخانه شایسته تلفن ۷۹٤٦٦٦

اطلاعیه

باطلاع‌اشخاصی‌که اشیاء امانی درامانت فروشی آپاما واقع در زیرزمین ساختمان‌شل‌جنب‌سینما شهر فرنگ دارند میرساند بادر دست داشتن اسناد مربوطه‌جهت تحویل ودریافت اشیاء خود مراجعه نمایند تلفن ٦۲۸۹۸۹ آـ ۳۰٧۶۹

FOR SALE

Drafiting Table complete with drafting machine, light and chair. Call 953542 or 680733 B—6367

پذیرش از آمریکا

پذیرش از دانشگاه‌ها و مدارس عالی دولتی امریکا و همچنین برنامه ویژه برای دارندگان پنجم متوسطه صبحها ۹ـ۳ بعدازظهر ۹۳۲۲۵۳ و بعدازظهرها ٦۸۵۸٦۱

قابل توجه عکاسان محترم

اطلاعیه بازرگانی گل

بدینوسیله باطلاع کلیه عکاسان محترم تهران وشهرستانها می‌رساند که بازرگانی گل فروشنده همه نوع لوازم عکاسی در ایام نوروز بدون تعطیل بازبوده وآماده دریافت سفارشات شما عزیزان میباشد .

تهران خیابان حافظ چهارراه یوسف آباد بازرگانی گل

تلفن ٦٦٤۷۷۷

٦٦٦۱۹۲،٦٤٤۷٤۵

به‌میمنت زادروز اعلیحضرت رضاشاه کبیر

ساختمان مجموعه هتل کرمانشاهان

در دامنه کوه و در مجاورت آثار باستانی تاق بستان شروع شد

استان کرمانشاهان باتوجه به آثار متعدد تاریخی و باستانی ، مناظر بدیع و بکر طبیعی از نظر جاذبه های جهانگردی بسیار غنی است اینك درعصر تحول و دگرگونی پیشرفت های استان کرمانشاهان ایجاب میکند که از هم اکنون در اندیشه ساختمان تاسیسات جهانگردی درنقاط مختلف آن برآید.

وزارت اطلاعات و جهانگردی با درك این نیاز ، موافقت کرد در استان کرمانشاهان از طرف بخش دولتی و بخش خصوصی تاسیسات جهانگردی هتلی ساخته شود که مجموعه هتل تاق‌بستان یکی ازآن جمله است .

در جریان مسافرت فروردین ماه علیاحضرت شهبانوی ایران محل ونقشه‌های این هتل مورد بازدید معظم‌لها قرار گرفت و اقدامات‌لازم برای شروع‌به ساختمان‌آن ازطرف وزارت اطلاعات و جهانگردی بعمل آمد . تااین‌که سرانجام در روز بیست‌و چهارم اسفند ماه به‌میمنت زادروز اعلیحضرت رضا شاه‌کبیر عملیات ساختمانی آن شروع شد.

مجموعه هتل کرمانشاه دارای ۱۸۹ تاق‌ومجهز به‌تاسیسات گوناگون از نوع‌چهارستاره است‌وبه بهترین سبك باتوجه به شرایط اقلیمی و رعایت معماری سنتی و پیشرفتهای تازه بنا میشود.

در مراسم کلنك زدن ساختمان مجموعه هتل کرمانشاه آقای امیر حسین امیر پرویز استاندار کرمانشاهان ، تیمسار سرلشگر همایی فرمانده لشگر هشتادو یك زرهی ،فرماندار ، مدیران کل ، اعضای انجمن های دمکراتیك،جمع زیادی از گروه‌های مختلف‌اجتماعی حضور داشتند.

بدوا آقای جنیدی مدیر کل اطلاعات و جهانگردی استان کرمانشاهان طی‌سخنانی که‌پیرامون تحولات ایران در عصر فرخنده پهلوی ایراد داشت ضمن اشاره‌به اقدامات وزارت‌اطلاعات‌وجهانگردی در زمینه‌افزایش‌تاسیسات‌جهانگردی وهتلها درسراسر کشورو ازجمله دراستان کرمانشاهان گفت:

● آقای امیر پرویز استاندار کرمانشاهان‌هنگام بزمین زدن کلنك ساختمان هتل‌گفت :

موجب امتنان است که وزارت اطلاعات و جهانگردی در پایان این سال ساختمان هتل تاق بستان را شروع کرد

● مدیر کل اطلاعات وجهانگردی اظهارداشت :
موجب خوشوقتی است که ظرف یك هفته این دومین هتلی است که دراین استان پرجذبه جهانگردی شروع به‌ساختمان میشود .

صحنه‌ای از مراسم زدن اولین کلنك ساختمان هتل

امید است باراهنمائیهای استاندار مدیر وکاردان توفیق بیشتری در توسعه واحد های پذیرایی وجلب ایرانگردان داخلی و خارجی که‌از هدفهای مهم‌و مورد توجه وزارت اطلاعات و جهانگردی است‌نصیب ما گردد .

دراینجا لازم میداند که‌ازآقای مهندس هوشیم مهندس مشاور ابجد که‌درکار طرح ریزی و ایجاد این‌بنا نقشی فعال داشته‌اندوسایر دست‌اندرکارانی که‌در تحقق این طرح ذیسهم بوده‌اند سپاسگزاری کنم.

اجرای این طرح‌بر عهده‌شرکت برنده مناقصه یعنی‌شرکت‌ساختمانی مغان گذاشته شده است که‌دارای تجربه کافی است‌وتاکنون کارهای مهم ساختمانی از قبیل کارخانه تراکتور سازی تبریز ، کارخانه ریخته‌گری شمال، ایجاد سیزده بلوك پنج‌طبقه برای ارتش دردشت میشان ،ساختمان تاسیسات آب تهران، آب تبریز، چایخانه بانك ملی، لوله‌کشی‌لیقوان تبریزومنابع تصفیه آب تهران را انجام داده است.

جای نهایت خوشبختی است که ساختمان این بنا در روزی آغاز میشود که‌در تاریخ‌حیات ملت‌ایران روزی بزرك وفراموش‌نشدنی است.

پس‌از آن مهندس میرفتاحی از سوی شرکت ساختمانی مغان پیمانکار هتل گفت :

مجموعه هتل کرمانشاه‌در دامنه کوه تاق‌بستان در کنار پارك‌و آثار باستانی مشرف‌بدید شهر کرمانشاه ساخته میشود .یك خیابان کمربندی مجموعه رابه جاده اصلی ارتباط میدهد. ورودی اصلی هتل‌در شمال زمین قرار داردو یك‌خیابان شرقی و غربی امکان دسترسی از خیابان اصلی رابه هتل میسر می کند .درمحوطه هتل سه پارکینك بگنجایش مجموعا یکصدو دو دستگاه اتومبیل، استخر روباز با سرویس های کامل دوش و رخت کن وتاسیسات بهداشتی پیش‌بینی شده‌است.

ساختمان هتل دارای چهارطبقه بدین ترتیب‌خواهدبود :طبقه‌هم کف ونیم طبقه شامل‌هال ورودی، پله اصلی، آسانسور ،نشیمن اصلی ، اطلاعات ،مغازه های مختلف،قسمت اداری ، رستوران ، بار، سالن پذیرائی، سالن انتظار ،پله های سرویس نه دستگاه اتاق‌درقسمت های شمال و جنوب خواهدبود.

در طبقات دوم وسوم مجموعا هشتاد اتاق با سرویس های کامل وگنجه های مجهز پیش بینی شده است .

در هر طبقه سالن انتظار و استراحتگاه مشخص شده‌وسیستم آب،برق، فاضلاب، تلفن آن به بهترین نوع‌پیش‌بینی‌و تعبیه خواهد شد.

مهندس میرفتاحی در گزارش خود افزود :
قسمت اعظم ماشین‌آلات ماحمل شده‌و تعدادی ازآن اینك‌درمحوطه هتل آماده برای عملیات بی کنی است.

عملیات ساختمانی هتل چهار ستاره تاق‌بستان مدت بیست‌وچهار ماه ادامه خواهد داشت و کوشش خواهدشد باتوجه به نیازهای‌استان کرمانشاهان به‌تاسیسات‌جهانگردی قبل از موعد مقرر ساختمان آن‌به پایان برسد.

پس‌از گزارش آقای مهندس میرفتاحی ،نقشه های هتل، مورد بازدید استاندار و سایر مدعوین قرار گرفت .

هنگامی که کلنك‌ساختمان‌هتل بزمین زده میشد استاندار کرمانشاهان خطاب بمدیر کل اطلاعات وجهانگردی گفت:ازوزارت اطلاعات‌و جهانگردی و شما ممنونم که‌این طرح عظیم بموقع بمرحله اجرا درآمد امید است که‌سرآغاز گسترش صنعت توریسم دراستان کرمانشاهان باشد.

ماشین‌آلات شرکت مغان که‌در محوطه هتل‌آماده عملیات‌ساختمانی مستقر شده‌اند.

به هرکه دوستش دارید بلیط بخت آزمائی ایام عید

عیدی میدهد

یك میلیون ودویست هزار تومان
باضافه
هفت سین طلا
جایزهٔ بلیط های بخت آزمائی ایام عید

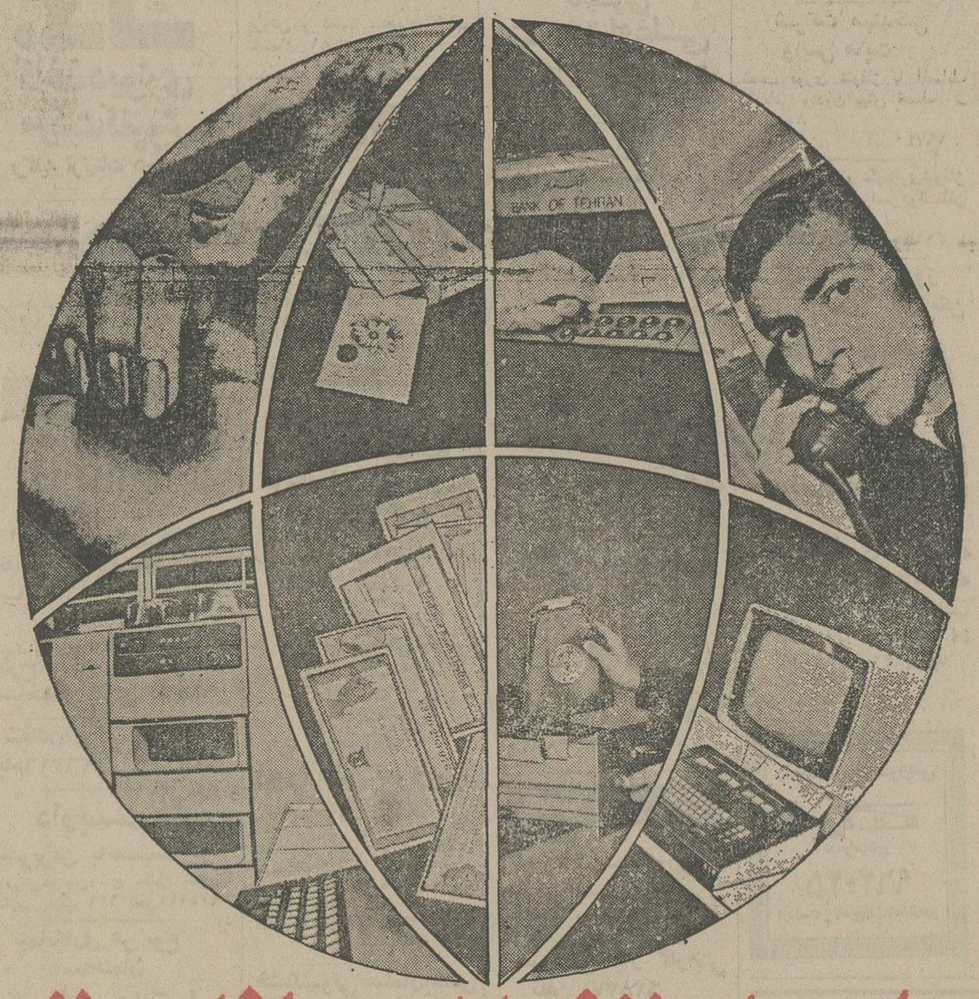

خدمات استثنائی بانك تهران

چك کارت : کارتی برای دریافت‌های نقدی در تمام مدت شبانه روز از ماشین هـای اتوماتیك .

صندوق شب : ماشین‌های اتوماتیکی است که‌سپرده‌های نقدی واوراق بهادار شمارا در تمام مدت شبانه روز دریافت میکند .

مرکز اطلاعات بانکی : تلفن ۶۴۲۳۸۰ خدمات بانکی ما را باطلاع شما میرساند و به سئوالات‌شما در امور بانکی پاسخ‌میدهد .

مرکز اطلاعات و معاملات بورس : آخرین اخبار و اطلاعات مربوط به معاملات بورس را به آگاهی شما رسانیده بدستور شما سهام خریداری ویا بفروش میرساند .

حساب مشترك خانواده : یك حساب بانکی برای تنظیم بودجه خانواده‌است که به امضای زن وشوهر افتتاح میشود .

دفترچه هدیه پس‌انداز : یك حساب پس‌انداز است بادفترچه مخصوص برای هدیه دادن بهر کس وبه هر مناسبت .

سرویس تجارت بین‌المللی : این مرکز امور بازرگانی بین‌المللی شما را بوسیله کارگزاران خود بفوریت انجام میدهد .

مرکز اطلاعات ارز : تلفن ۶۶۶۳۹۷ نرخ ارز را در هر لحظه از شبانه روز به اطلاع شما میرساند .

مرکز کامپیوتر : تجهیزات الکترونیکی مرکز کامپیوتر محاسبات بانکی و بازرگانی شما را بدقت و سرعت کامل انجام میدهد .

مرکز معاملات ارز : برای خرید و فروش نامحدود ارز ، تهیه تراولرز چك معتبرترین بانکهای دنیا و حواله پول مورد نظر خود بهر میزان و بهر نقطه از جهان ، مرکز معاملات ارز بانك تهران در اختیار شماست .

بانك مدرن شما، بانك تهران

بانك تهران امین مردم ایران

دیدار و گفتگو با دکتر کولی مشهورترین ، پرکارترین و گرانترین جراح قلب دنیا

این پزشک معروف ۱۷ هزار قلب را شکافته است

دکتر کولی: تا ۲۰ سال دیگر عمل تعویض قلب را انجام میدهم و از آن پس میتوان قلب ناسالم را با یک قلب سالم طبیعی تعویض کرد

در بیمارستان قلب تگزاس موتور تنظیم قلب در سینه بیماران کار می‌گذارند

گزارش از :
فیروز مجللی

ساعت هفت و نیم شب ، کریدورهای مرکز جراحی قلب تگزاس خیلی ساکت و خلوت است. برخلاف روز که همه چیز سرکش است و همه فعالیت دارند . ارههای الکتریکی قفسه سینه‌ها را میشکافد تا پزشکان قلبهای معیوب و از کارافتاده را جان تازه بدهند . خون از جای چاقوهای جراحی که بر روی بدن انسانها می‌لغزد فواره میزند و همه در تابوتب هستند . مریض‌ها در انتظار لحظه عمل ، همراهان آنها به انتظار پایان کار ، دکترها و پرستارها و کارکنان بیمارستان در رفت‌وآمد .آنها که برای ملاقات آمده‌اند با شاخه های گل از این کریدور به آن کریدور درحرکتند. اما حالا سکوت آنچنان است که دراین بیمارستان ۲۹ طبقه‌ای آدم فکر میکند تمام قلبها از کار افتاده است .

از ساعت دو بعد از ظهر باتفاق همراهی که با لطف ناصر شیرزاد سرکسول شاهنشاهی ایران در تگزاس مرا یاری می کرد شاهد چهار عمل قلب بار بودم . خسته بودم. منظره اره الکتریکی که سینه‌ها را میشکافد، چاقوی جراحی که پوست و گوشت را پاره میکند ، قیافه متخصص بیهوشی و تلاش وی برای بیهوش کردن بیمار، قیافه موقر پزشکان قلب ، همراهان مریض و پرستارهای متخصص و تماس آنها با همراهان بیمار همه در جلوی چشم رژمی‌رود .

منتظر ملاقات مردبزرگی هستم که عامل حیات انسان را تعمیر میکند .

مردی آرام ، بلند بالا ، خونسرد از اطاق عمل خارج می‌شود با توقف کوتاهی در اطاق انتظار ، یک روپوش سفید روی لباسهای جراحی بتن میکند و میگوید :آخرین شکاف بخیه خورد. این بیست و پنجمین عمل جراحی بود که امروز انجام شد و به ۲۵ نفر زندگی تازه داده شده» . این حاصل یکروزکاراست. بیشتر از دیروز و کمتر از فردا .

«دنتن کولی» مرد مشهور و معروف جهان و جراحی که تاکنون بیش از دو هزار عمل قلب انجام داده‌با قدمهای شمرده درحالکه روی کفش های سفیدش پر از خون خشکیده است بطرف اطاق یکی از بیماران راه می‌افتد . این اطاق پر از آدم است و محیط شلوغ آن با پیداشدن سروکله «کولی» شلوغتر میشود . بستگان بیمار در یک حالت انتظار هستند و یک زن که همسر یکی از مریض‌ها و رئیس انجمن مذهبی است مشغول دعاخواندن است با ورود دکتر «کولی» زن دعا خواندنش را متوقف میکند و منتظر است که دکتر «کولی» درباره شوهرش صحبت کند . کولی بطور خلاصه با بستگان بیمار خود صحت میکند و به یکی از آنها میگوید شرایط مریض شما خیلی وخیم است تنها قولی که میتوانم بدهم این است که نهایت کوششم را خواهم کرد.

یکی از زنها تقاضای امضاء میکند و سایرین نیز از کولی گله میکنند که چرا به آنها نمیرسد و کولی با همان قیافه آرام و موقر جواب میدهد : من اگر بخواهم وقتم را در مصاحبت و گفتن جوک با شما بگذرانم دیگر چه وقت به مریضهای شما برسم و آنها را عمل کنم . این گله راخود مریض‌ها از من دارند که به هنگام ویزیت روزانه کمتر با آنها هستم و آنها باید بدانند که ویزیت من ازجهت جنبه‌هائی است که برای بهبود کامل آنها ضروری است ولی سئوالاتی که دارند میتوانند از سایر همکارانم (پزشک و پرستار) که وقت بیشتری دارند بپرسند.

جراح ورزشکار

یکی از همکاران دکتر کولی می‌گوید : این مرد یک جراح ورزیده و ورزشکار است و میتواند ۲۴ ساعته کار بکند . وقتی ما از پا می‌افتیم او هنوز سرپا و مشغول کار است . این همکارکه دکتر «جان نورمن» است و اعتقاد دارد جراحان مشهور قلب عصبی هستند . جراحانی مثل کولی مجبورند که با خودشان رقابت و مبارزه و مسابقه داشته باشند زیرا شخص دیگری وجودنداردکه با آنها مسابقه بدهد. البته فقط دکتر «دوبیگی» ممکن است با «کولی» مسابقه بدهد . کولی مسابقه تنیس برنده شود .وی می‌افزاید در سال ۱۹۶۲ کولی فعالیت زیادی کرد . تا برای ساختن این مرکز قلب پولی تهیه کند و این پول را فراهم کرد و از آن موقع تاکنون کمکهای بی‌پایانی به مرکز قلب هیستون کرده است.

در ساختمان برج مانند ۲۹ طبقه مرکز قلب نگزاس که قسمتی از بیمارستان اطفال نگزاس است علاوه بر عمل جراحی قلب ، تدریس و تحقیق درباره علل و جلوگیری از امراض قلبی نیز دنبال میشود.

لیست بین‌المللی

خانم کارل هوارد یکی از بیمارانی است که کولی او را عمل کرده است و اکنون برای لیست نام افرادی چون معاون نخست‌وزیر ایران، «زیومارکس» و افراد سرشناس غنی وفقیر فراوان دیده میشود .

در سال ۱۹۷۴ در این مرکز حدود ۴۶۰۰ نفر عمل قلب انجام شده‌است. ۲۵۵۵ نفراز این گروه کسانی بوده‌اند که پمپ خون در قلبشان کار گذاشته شده است زیرا خون از قلبشان عبور نمیکرده است .

در قلب ۱۸۸ بیمار نرز موتور تنظیم ضربان قلب کارگذاشته شده است .

کار طاقت‌فرسا

دکتر کولی میگوید: این کار ، کار طاقت‌فرسا و مشکلی است. برای اینکه عده زیادی از بیماران قلبی پیر هستند و امراض دیگری دارند و در نتیجه کار عمل و بیهوشی بسیار مشکل میشود.

کولی میگوید : دکتر جان نورمن یکی از کسانی است که درباره پیشرفت دستگاه های تنظیم ضربان قلب تحقیقات و مطالعات زیاد انجام داده‌است. کسانیکه در قلبشان دستگاه تنظیم ضربان گذاشته میشود احتیاجی ندارند که برای تنظیم دستگاه به مرکز درمان مراجعه نمایند بلکه با یک دستگاهی که مانند تلفن کار میکند ازفاصله دور تنظیم میسر است .

تیمی که با «کولی» مدیرعامل این انستیتو و رئیس بخش جراحی کار میکند متشکل از چهار جراح ، ۱۵ متخصص بیهوشی ، ۳ جراح مقیم ودو پرستار متخصص است . این دو پرستار با بستگان بیماران در تماس هستند و لحظه به لحظه بستگان بیماران را از چگونگی وضع بیماران مطلع میکند .

وقتی که کولی سرگرم جراحی است ، چند پزشک به عنوان کارآموز در کنار دست او میایستند و کار یاد میگیرند . کولی در هرحالیکه پس از دوازده ساعت کار با من حرف میزند چابک باین طرف و آنطرف میرود و کارهای جاری‌اش را انجام میدهد . بیماران راویزیت میکند. جواب دکترهای مختلف را که ازسایر اطاقها تلفن میکنند میدهد و پاسخ سئوالات مربوطه میدهد. بعضی مواقع هم از همکارش دکتر نورمن کمک میگیرد. اما تمام این کارها سکوت بیمارستان را بهم نمیزند .

کولی درحالیکه دست های معجزگر خود را بمن نشان میدهد میگوید : دستهای من خیلی خارش دارد و جوش میزند و مجبورم که هر روز نوع دستکشایم را عوض کنم .

باطاقی میرسیم که یک مرد جوان به سنگینی نفس میکشد ، با سرعت ده مایل رکاب میزند. لباس گرم بتن داردو دستگاه ، عکس‌العمل‌های سرعت را روی قلب او نشان میدهد ، بعد که سئوال کردم معلوم شد این مریض نیست ، یکی از پزشکان است که خود را برای مسابقه دو آماده میکند .

سرگذشت کولی

کولی درسال ۱۹۴۴ ازدانشگاه «جان هایکینز» که یکی از معروفترین دانشکده های پزشکی دنیا وابسته به آن است فارغ‌التحصیل شده‌است. تاکنون ۲۱ پیوندقلب زده است و ۱۷ هزار قلب را جراحی کرده است . بلندتر از ۲ متر قد داردو حدود ۷۵ کیلو وزن دارد . بشدت از چاق شدن میترسد و عقیده دارد که رژیم غذائی مانع بروز بسیاری از مشکلات و امراض قلبی‌است.

کولی بستنی‌دوست‌داردو زیاد میخورد ، اتومبیل وی ازنوع «فورد» است ، درحالیکه همه انتظار دارند کولی با این معروفیت و ثروت «کادیلاک لیموزین» داشته‌باشد. خودش میگوید:کادیلاک خیلی‌تشریفاتی است و یک جراح قلب باید موقعیتی بین یک کشیش و بانکدار داشته باشد . یعنی نه هیچ و نه همه چیز. بلکه‌زندگی متعادل .

کولی حتی‌الامکان از ویزیت بیماران در منازل خودداری میکند و از این‌کار خوشش نمی‌آید . او میگوید من‌نمیدانم کی بازنشسته میشوم ولی ضرب‌المثل معروفی را گفت‌که در فارسی معادل آن «زگهواره تا گور دانش بجو» است .

او می‌گوید : باید ازگهواره تا گور تجربه کرد وجراحی کرد .

وی می‌افزاید : در ۶۵ سالگی کارم را کمتر میکنم و عمل‌های کمتری انجام میدهم و در ۸۰ سالگی دیگر عمل نمیکنم .

در خانه کولی

باطاق کار «کولی» میرسیم . دفترش مجاور اطاقهای عمل است. اطاقش کم نور وساده است، درصورتیکه پس‌ازدیدن قدرت او و کارش انتظار داشتم ، در یکی از بهترین و گرانبهاترین و پر زینت‌ترین دفترهای دنیا وارد شوم . یک تلویزیون ،یک‌رادیو،تلوزیون مدار بسته اطاقهای عمل و اطاق بخشهای بیمارستان ،یک روزنامه‌تایمز ویک بطرویسکی روی میز کار کولی قراردارد. البته روزنامه و بطری ویسکی هردو دست نخورده است و یکبار مشروب در کنار اطاق داده میشد . روزنامه را نشان داد و گفت اینرا الان مطالعه میکنم ولی آن بطری همانطور دست نخورده باقی میماند .

چک‌آپ» به بیمارستان آمده است وی میگوید : وقتی که صورتحساب نه هزاردلاری را بمن دادند فکر میکردم بسیار زیاد است ولی‌وقتی که‌متوجه شدم دکتر «کولی» به‌چه‌کسانی سلامت بخشیده است خیلی خوشحال شدم. کولی‌میگوید: لیست‌کسانیکه‌من عمل کرده‌ام‌یک لیست بین‌المللی است . دراین لیست که وقتی از او سئوال میکند سه نفر ازبهترین‌جراحان قلب جهان را نام ببر – درمورد انتخاب نفرات دوم‌و‌سوم‌دچار اشکال شود .

یکی دیگر از همکاران کولی درباره او میگوید: غرور کولی به‌حدی است که سال گذشته در روز «مادر» نتوانست‌قبول کند همسرش «لوئیز» در یک ۵۴ سال دارد و در شمار یکی از بهترین جراحان قلب دنیا است .

«کولی» خودش میگوید :«من شماره یک هستم و اگر قرار باشد تحت عمل جراحی قلب قرار بگیرم تنها به‌کسانی‌اعتماد دارم که خودم آنها را تعلیم داده باشم.» کولی میگوید : یک جراح قلب خوب کسی است بطرف اطاق یکی از بیماران راه می‌افتد . این‌اطاق پر از آدم است‌و محیط‌شلوغ آن با پیداشدن سروکله«کولی» شلوغ‌تر میشود . بستگان‌بیمار در یک حالت انتظار هستند و یک زن که همسر یکی از مریض‌ها و رئیس‌انجمن‌مذهبی است مشغول دعاخواندن‌است با ورود دکتر «کولی» زن دعا خواندنش را متوقف میکند و منتظر است که دکتر «کولی» درباره شوهرش صحبت‌کند . کولی بطور خلاصه با بستگان بیمار خود صحت میکند و به یکی از آنها میگوید شرایط مریض شما خیلی وخیم است تنها قولی که میتوانم بدهم این است که نهایت کوششم را خواهم کرد.

یکی از زنها تقاضای امضاء میکند و سایرین نیز از کولی گله میکنند که چرا به آنها نمیرسد و کولی با همان قیافه آرام و موقر جواب میدهد : من اگر بخواهم وقتم را در مصاحبت و گفتن جوک با شما بگذرانم دیگر چه وقت به مریضهای شما برسم و آنها را عمل کنم . این گله راخود مریض‌ها از من دارند که به هنگام ویزیت روزانه کمتر با آنها هستم و آنها باید بدانند که ویزیت من‌ازجهت‌جنبه‌هائی است که برای بهبود کامل‌آنها ضروری است ولی سئوالاتی که دارند میتوانند از سایر همکارانم (پزشک و پرستار) که وقت بیشتری دارند بپرسند.

جراح ورزشکار

یکی از همکاران دکتر کولی می‌گوید : این مرد یک جراح ورزیده و ورزشکار است و میتواند ۲۴ ساعته کار بکند . وقتی ما از پا می‌افتیم او هنوز سرپا و مشغول کار است . این همکارکه دکتر «جان‌نورمن» است و اعتقاد دارد جراحان مشهور قلب عصبی هستند . جراحانی مثل کولی مجبورند که با خودشان رقابت و مبارزه و مسابقه داشته باشند زیرا شخص دیگری وجودنداردکه با آنها مسابقه بدهد. البته فقط دکتر «دوبیگی» ممکن است با «کولی» مسابقه بدهد . کولی

صحنه‌ای از یکی از عمل‌های مشکل جراحی قلب که بوسیله دکتر «کولی» انجام میشود . دستهای دکتر کولی مانند عقربه ساعت‌های اتمی کار می‌کند . یک‌تیم ۲۴ نفری از پزشکان و متخصصین جهانی قلب درجراحی ها دکتر کولی را همراهی‌میکنند و از او کار می‌آموزند .

دکتر «دنتون کولی» ـ یک استثنا در عالم پزشکی . او معروفترین جراح قلب دنیاست . دکتر کولی ورزیده و ورزشکار است او در شبانه روز ۱۴ ساعت مدام در اتاق جراحی است .

در موقع‌کار مشروب‌نمیخورم، دوست داشتم با تو مشروبی بخورم ولی بعد از تو ملاقات دیگری دارم .

کولی گفت من هرگز سیگار نمیکشم ، نه بخاطر سکته،بلکه بخاطر زیانهای دیگر آن .مدت کار روزانه من ۱۴ ساعت است .

هشت اطاق عمل در قسمت قلب ۲۵۰ تختخوابی وجود دارد که شماره یک و بزرگتر از همه آنها منعلق بخودکولی است .

تعویض قلب

هنگام‌خداحافظی، کولی‌گفت: ده تا ۲۰ سال دیگر فرصت و مطالعه لازم است تا بتوانم‌قلب را بکلی عوض کنم . بیماری که در راهرو قدم میزند می‌گوید : قبل از عمل اصلا به مردن‌فکر نمیکردم ، زیرا اگر به زنده ماندن و ناموفق بودن عمل شک میکردم بهیچوجه تن به قضا نمیدادم و حالا که عمل انجام شده و راه افتاده‌ام می‌بینم که همیشه همه چیز به انسانها الهام میشود . و بدین ترتیب دیدار هفت ساعته‌ام از بزرگترین مرکز قلب دنیاودیدن چهار عمل قلب باز و ملاقات‌و مصاحبه با یکی از بزرگترین جراحان قلب خاتمه‌می‌پذیرد .

نوروز : روزی که خداوند جهان را آفرید

بقیه از صفحه ۵

درحجاز و نجدومین و صنعارسوخ کرد تا جایی که آنرا بمثابه یک جشن ملی و سنتی به رسمیت شناختند .

برفسور آرتوکریستین دراین باره مینویسد « رامشگران‌برجسته ساسانی به ویژه باربد ، آهنگساز بزرگ که تاثیر بسزایی درموسیقی ساسانی کرده است در برخی دستها ولحن های خود به نوروز توجه خاصی داشته و دستانهایی دروصف نوروز ، تهنیت مقدم‌بهار وزیبایی های طبیعت ساخته و پرداخته مانند نوروز بزرگ و ...

عیدی ایرانیان به علی (ع)

خیام می نویسد که « آئین ملوک عجم ازگاه کیخسرو تا به روزگار یزدجرد شهریار که آخر ملوک عجم بود چنان بوده است که روز نوروز ، نخست‌کس‌از مردمان موبد موبدان پیش ملک آمدی باجام زرین پرمی ، انگشتری در می‌ودیناری خسروانی‌ویک‌دسته خوید سبز رسته و شمشیر وتیری وکمان ودوات وقلم واسبی وبازی و غلامی خوب روی ، ستایش نمودی و نیایش کردی اورا به زبان پارسی :

« تنها به جشن فروردین به ماه فروردین آزادی گزین و . . . » گویندکه پادشاه‌بازسپیدی راپرواز میداد ، اندکی شیر و پنیر راتبرک میکرد ودوسیزگان زیبا روی در کوزه های سیمین که قلاده های یاقوت سبز رنگ داشت پرآب میکردند و به شاه تقدیم میداشتند.

شاید یکی از بزرگترین عوامل زیست مارا باید در اشاعه آداب و سنت های ملی دانست چرا که بعداز اسلام ، رسوم دیرینه مملکت ما ، آنچنان پایدار ماند که «غالبان » را نیزتحت تاثیر قرار داد و مغلوبشان ساخت.همچنانکه ابوبکر محمدبن یحیی شطرنجی حکایت میکند که « در سال های ۱۳ تا ۱۵ هجری دو برادر عرب به اسامی ولیدبن عقبه و سعید بن عاص ، تقدیم هدایای نوروزی را به فرمانروایان معمول‌کردند .

درجای دیگر روایت‌شده است که در زمان خلافت حضرت علی ، ایرانیان مقداری حلوای خرمارا در ظروف نقره‌یی به رسم عیدی تقدیم کردند.وامیرالمومنان، مقداری از آن را تناول کردند و گفتند « برایما هرروز نوروزی است » وهمین پایداری و پایمردی‌ایرانیان بود که علاوه بر حفظ سنت های ملی ، آنرا تابیرون از مرز های مغولستان و چین،زنگبار و آفریقای جنوبی وسواحل جنوبی خلیج فارس گسترش دادند .

هفت «سین» و هفت «میم»

تشریفات مراسم نوروزی در دربارهای ایران ، همواره بگونه چشمگیری انجام میگرفت . در دوران صفویه ، تالار قصرسلطنتی اصفهان آراسته میشد و پادشاه در قصر جلوس میکرد ، سفرهیی روبروی او پهن میشد و انواع میوه اطعمه واشربه و سبزی وگز وسوهان درآن چیده میشد.

سپس رامشگران بهپاکوبی میپرداختند و بعد ازآنکه سال‌نورا اعلام میداشتند ، قراولان سلطنتی گلوله‌هایی شلیک میکردند . آنگاه شاه به آب نگاه میکرد و ازسفره لقمه‌یی برمیداشت و سپس به دیوانخانه میرفت وپارعام میداد تا رسم عیدی رابجای آورد.

ایرانیان که همواره سپاسدار گل و گیاه بوده‌اند و همه سنت های خودرابرپایه آن بنیادنهاده‌اند در برپایی مراسم عید نوروز نیز از آن بهره‌های بسیار گرفته‌اند چرا که قبل از مراسم تحویل ، باید سفره هفت سین ، دربهترین وزیباترین اتاق خانه آراسته شود وهفت «س» مثل سپند ، سیب ، سنگک ، سیدانه ، سنجد ، سماق، سیر ، سمنو ، سبزی ، سرکه و سکه درمیان گل وگلدان و آب وماهی و نوروآئینه‌وشمعدان چیده شود ، دربالای سفره یک جلد قرآن و شمایل امیرالمومنان نیز قرار خواهد گرفت .

گاهی بجای هفت «س» ازهفت «میم » هم سود میجویند مثل مرغ ، ماهی ، ماست ، می، مویز، میوه ، میگوبهمراه شیر و پنیر و تخم مرغ .

در موقع تحویل سال‌نو ، همه اعضای خانواده باید بگرد سفره گردآیند . بمحض تحویل ، بزرگ خانواده توی ظرف آب حرکت ماهی یانارنج را نظاره میکند وآن را بعنوان « تحویل»سال‌نومیبیند. سپس چند سطرقرآن قرائت میکند و آنگاه اعضای خانواده نخستین افرادی هستند که به او تبریک میگویند و عیدی خود رادریافت میکنند .

گاهی این عیدی‌ها از سکه ها ویا اسکناس هایی تشکیل میشود که لای قرآن گذاشته شده است.

شگون در خانه

دررو ستاهای ما عقیده برآن است که زنان به‌هنگام تحویل باید زیرگلوی خود را سنجاق‌زده‌باشند وگرنه رشته کارشان گسسته‌خواهد شد.

بعلاوه بعداز دیدوبوسی ، بزرگ خانواده از خانه خارج خواهد شد و پس از برداشتن هفت قدم ، مجددا به خانه باز باید شمع هفت‌سین تا به‌آخر میگردد تا « شگون » را همراه بیاورد .

بسوزد ، چون اگر بافوت انسان خاموش شود ، عمر اوکوتاه‌خواهد شد.

اولین کسی که بعداز بزرگ خانواده وارد میشود باید خوشقدم باشد و بلافاصله بگوید صدسال به این سال‌ها ...

لباس‌نو پوشیدن و به دیدو بازدید پرداختن از سنت های حتمی و دیرینه جشنهای نوروزی است که دریناه آن ، کوچکترها به دیدار بزرگترها میروند وکدورت های فردی و یا گروهی رابا«بوسه» رفع میکنند و یاآنانکه‌درسراسر سال بسبب گوناگون بعد راه یا کارزیاد ازخویشان و آشنایان ملاقات نکرده‌اند ، بیهانه عیدی دیدارها را تازه خواهند کرد .

گروه دیگری را نیز عقیده‌بر آن است که به هنگام تحویل باید خندان باشندکه‌تاپایان‌سال‌همچنان « خندان » باقی بمانند .

این زنها درسال ۵۴ حادثه‌ساز بودند

بقیه از صفحه ۴۰

کشتن یکی از افراد خانواده‌شوهر انتقام خواهد گرفت .

زنان پرخاشگر

دکتر ولی‌اله اخوت استاد دانشگاه وروانشناس بالینی‌درهمین مورد نظر دیگری دارد او میگوید: اگر رفتار بزهکارانه راناشی از تعارض و کشمکش های درونی بدانیم به فراوانی ارتکاب جرم وسیله زنان بهتر بی‌خواهیم برد، گذشته از این ماهیت و نوع‌جرائم زنان نیز بعلت تغییر نقش های اجتماعی آنها متفاوت شده است .

اگر پرخاشگری را ناشی از عدم موفقیت فرد در ایفای نقش های او بدانیم باید انتظار داشته باشیم که زنی که آمادگی لازم‌برای پذیراشدن نقش های جدیدی که باو محول شده است‌ندارد،توانائی مواجه باشکست‌ها را نیز نخواهد داشت . درنتیجه واکنش او نسبت به این شکست‌ها بصورت پرخاشگری متجلی می شود .نوع این پرخاشگری و شیوه بروزآنها در طبقات مختلف اجتماعی وبر حسب سن میزان تحصیلات و نوع فعالیت های اجتماعی زن تغییر می‌کند .

بطور کلی می توان گفت که این قبیل جرائم ، بیشتر توسط زنانی صورت می گیرد که‌دارای اختلالات عاطفی وویژگی های بیمارگونه شخصیتی باشند .

بنظر من گرایش به ارتکاب رفتارهای بزهکارانه ارتباطی به طبقات اجتماعی‌وخصوصیات خاص هر طبقه ندارد.

علل روانی جرائم

دکتر ایرج خادمی وکیل دادگستری در این مورد میگوید:

علت تغییر کیفیت جرائم زنان، برهم خوردن ساختمان اجتماعی جامعه مباست . این جرائم علل روانی متعدد دارد که یکی از مهمترین علل آن ، مسائل جنسی است . این مسائل درافراد بزهکار بشکل غیر طبیعی تظاهر میکند ودرنتیجه گاهی زن واکنش های خشونت‌آمیز از خود نشان میدهد . البته بنظر من ارتکاب به جرم درقشر هائی که‌از فرهنگ بهره‌کافی ندارند، مشهودتر وشدیدتراست .

تعریف جرم

یک جامعه شناس بانعریف جرم میگوید :

جرم یک واکنش طبیعی در انسان هاست . این واکنش‌بخاطر عدم هماهنگی بامحیط بارز میشود. جرائم باشکال مختلف جلوه‌میکنند، جرم درجوان‌ترها همواره‌باعصیان همراه است . در حالیکه افراد مسن‌تر نوعی‌مقاومت های منفی‌از خود نشان میدهند . بهرحال جرم عکس‌العمل ضد اجتماعی است ، ومجرم کسی است که خلاف مسیر عرف و قانون اجتماعی قدم برمیدارد .

اما اگر بررسی جرم درنزد مردان بعنوان یک پدیده ضروری است ، جرم زنان هنوز بعنوان یک پدیده اجتماعی تلقی نمیشود. بنظر من تمام واکنش‌های ضد اجتماعی زنان ریشه های عاطفی دارد که از تضادمحیط،مخصوصا روابط جوانان با خانواده‌ها سرچشمه میگیرد . از اینرو درصد جرائم جوانان بیشتر است .

دکتر احمد معتمدی‌جرائم‌زن‌ها را از دیددیگری مورد بررسی قرار میدهد . او میگوید :

قانونگذار برای مجازات زن و مردتفاوت هائی قائل‌شده است . برای مثال هرمردی که بازن شوهردار رابطه برقرارکند مجرم است اما هرزنی که بامردزن‌دار رابطه داشته باشد ازنظر قانون مجرم شناخته نمیشود . گذشته از این مردی که ازدواجش را به ثبت نمیرساند مجرم است‌درحالیکه قانون زن اورا مجرم نمی‌شناسد، از این موارد درقانون ایران بسیار دیده شده است . زیرا اجتماع ما زنان را بدلیل مهرمادری و خصوصیات خوب ذاتیش ازعملیات مجرمانه منزه میداند ، اما با توجه به درصد بائین جرم زنان، آنها درارتکاب جرم سنگدل‌تر هستند .

آمریکن سیانامید کمپانی مقیم آمریکا

صاحب اختراع طریقه‌ای برای طولانی کردن عمر باطریهای ثانوی‌که درایران بشماره ۹۲۰۷ به‌ثبت رسیده بهره‌برداری از اختراع مزبور را پیشنهاد میکند.

برای کسب اطلاع بیشتربه دفتر وکالت دکتر حسن ستوده ـ خیابان رشت شماره ۹۸ مراجعه‌فرمایند.

آ ـ ۲۰۶۰۵

اف هوفمان لاروش‌اندسی مقیم سویس

صاحب‌اختراع طریقه تهیه مشتقات کینولئین‌که در ایران بشماره ۹۱۶۹ به‌ثبت‌رسیده‌بهره‌برداری‌ازاختراع‌مزبور راپیشنهاد میکند.

برای کسب اطلاع بیشتربه دفتر وکالت دکتر حسن ستوده ـ خیابان رشت شماره ۹۸ مراجعه‌فرمایند.

آ ـ ۲۰۶۰۵

اف هوفمان لاروش‌اندسی مقیم سویس

صاحب اختراع طریقه تهیه مشتقات «بنزیل ایمیدازولیدینون» که درایران بشماره ۹۲۷۲ به‌ثبت‌رسیده بهره برداری از اختراع مزبور را پیشنهاد می‌کند.

برای کسب اطلاع بیشتربه دفتر وکالت دکتر حسن ستوده ـ خیابان رشت شماره ۹۸ مراجعه‌فرمایند.

آ ـ ۲۰۶۰۵

اف هوفمان لاروش‌اندسی مقیم سویس

صاحب اختراع طریقه تهیه مشتقات بنزودیازپین که‌در ایران بشماره ۹۲۰۶ به‌ثبت رسیده بهره‌برداری از اختراع مزبور را پیشنهاد میکند.

برای کسب اطلاع بیشتربه دفتر وکالت دکتر حسن ستوده ـ خیابان رشت شماره ۹۸ مراجعه‌فرمایند.

استوفرکمیکال کمپانی ـ آمریکا

صاحب اختراع فوسفات های‌جدید وطریقه‌ای برای تهیه آن که‌در ایران بشماره ۴۰۴۸ به‌ثبت رسیده بهره‌برداری از اختراع مزبور را پیشنهاد میکند.

برای کسب اطلاع بیشتربه دفتر وکالت دکتر حسن ستوده ـ خیابان رشت شماره ۹۸ مراجعه‌فرمایند.

آ ـ ۲۰۶۰۵

پیجام گروپ لیمیتد مقیم انگلستان

صاحب اختراع پنسیلین‌ها طریقه تهیه پنسیلین های جدید، که‌در ایران بشماره ۴۰۲۱ به‌ثبت رسیده وبهره‌برداری از اختراع مزبور را پیشنهاد میکند.

برای کسب اطلاع بیشتربه دفتر وکالت دکتر حسن ستوده ـ خیابان رشت شماره ۹۸ مراجعه‌فرمایند.

آ ـ ۲۰۶۰۵

مرک‌اندکو، اینک ۱۰مالک اختراع شماره ۶۱۱۱ مربوط به : (ترکیبات جدید شیمیائی از سری ایندول)

میل دارد باصاحبان صنایع درایران برای بهره‌برداری از اختراع‌خود وارد مذاکره شود. برای‌اطلاع بیشتر به‌دفتر حقوقی دکتر آقایان و همکاران خیابان سوم‌اسفند۱۴۹ مراجعه فرمائید.

آ ـ ۲۰۶۰۷

مرک‌اندکو، اینک ۹مالک اختراع شماره ۹۲۲۱ مربوط به: طریقه شیمیائی و تهیه محصولات مربوطه

میل دارد باصاحبان صنایع درایران برای بهره‌برداری از اختراع‌خود وارد مذاکره شود. برای‌اطلاع بیشتر به‌دفتر حقوقی دکتر آقایان و همکاران خیابان سوم‌اسفند۱۴۹ مراجعه فرمائید.

آ ـ ۲۰۶۰۷

تشکر از پزشک حاذق

بدینوسیله ازآقای دکترپرویز خاکسارکه درمعالجه اینجانب نصراله شریف زحمات فراوانی کشیدند تشکر مینمایم .

آ ـ ۴۹۳۳۲

آگهی دعوت مجمع عمومی فوق‌العاده

بدینوسیله از کلیه آقایان سهامداران شرکت تعاونی تهیه و پخش گوشت گاو و گوساله و گاومیش تهران‌دعوت میشود که ساعت چهار بعد از ظهر روز ۱۴ ار ۱۳۵۵ بادر دست داشتن فیش سهام و کارت شناسائی عکس‌دار برای شرکت در مجمع‌عمومی فوق‌العاده در محل اطاق اصناف خیابان روزولت حضور بهمرسانند .

دستور جلسه

اخذ تصمیم درباره ابقایا انحلال شرکت

مرتضی طوسی

رئیس هیئت مدیره شرکت تعاونی و تهیه وپخش گوشت گاو تهران

صاحبان صنایع وبازرگانان کشور

الاخاء

تنها مجلّه عربی زبان ایران ازگروه نشریات مؤسسهٔ اطلاعات باداشتن نمایندگی در ۲۱ کشور عربی.

روزهای شنبه منتشر میشود

نگاهی به جرائم زنان درسالی که گذشت

این زن ها درسال ۵۴ حادثه ساز بودند

براساس آمار های جهانی ، زن‌ها کمتراز مرد ها مرتکب جرم‌میشوند اما جرائم آنها خشن‌تر وسنگدلانه تراست

★ زینت ، زنی که برای فراری دادن معشوق خود از دام ماموران، دست به چاقوکشی زد .

....و خدا زنرا آفرید :

زن را که مظهر عاطفه والهه محبت ، بود. به‌او جامه مادری پوشاند ، وگهواره جهان را بدستش داد ، تا بادست های پر عطوفت و دل پرمهرش صدای خوبی ، بردباری و فداکاری رااز روی خاک بگوش اودر عرش‌پاک برساند.

اما این زن، این موجود پراز مهر ، نیز گاهی کینه می‌ورزد ، خشمگین میشود، احساساتش جریحه‌دار میگردد ودست بکارهائی میزنند که‌ما آنهارا «جرم» میخوانیم.

با نگاهی به صفحات حوادث روزنامه در سال گذشته ، چهره چندین زن که مرتکب جرائمی ازانواع‌مختلف‌شده‌اند توجه را جلب میکند .

نامادری قاتل

عمل سیمین شخود ، زن پدر جوانی که پسر ۱۲ ساله شوهرش را ظالمانه بقتل رساند ، ودر ۲۰ دیماه‌بالاخره با یک درجه تخفیف به حبس ابد محکوم شدهنوز درازهان است .

در ۲۷ آبان ماه چهره زنی بنام «فاطمه» را می بینیم که آرزوی مادر شدن داشت . اما پس از ازدواج بچه‌دار نشد . او که مدتها درآرزوی داشتن فرزند رنج میکشید ، به زایشگاهی رفت و نوزادی را که کنار مادر خوابیده‌بود، دزدید ، وبا خود به خانه برد .

وبازدرهمین روز ، دو دختر جوان بنامهای شیوا و لاله با یک سری عملیات غریبکارانه اتومبیلی دزدیدند اماازآنجاکه‌دزدان‌کارکشته‌ای نبودند ، بزودی بدام افتادند.

در همین سال «فریده‌نمکی» زن بار های‌تهران که باتفاق شوهر خود سوار اتومبیلهای شخصی میشد و رانندگان‌آنها را به بیابان میبرد و لختمی کرد ، روانه زندان شد.

در آبانماهزن نوزده‌ساله‌ای بنام «زینب» برای آنکه‌معشوق خودرا ازچنگال‌ماموران‌فراری دهد با چاقو به پلیس حمله‌ور شد .

در همین ماه در همدان‌زنی بنام صدیقه که‌رهبرباند توزیع هروئین بود ، بدام افتاد و دختر چهارده ساله‌یی‌که رئیس مخابرات فاضل آبادگرگان را با تیر کشته بود ، بعلت ناراحتی روانی‌تبرئه‌وعروسی در همدان مادر شوهر خود را بقتل رساند .

در اواخر آذر ماه زن ۷۹ ساله‌ای بنام « کبری آستی » که ۵۲ سال طبابت بدون پروانه‌میکرد زندانی شد.

این دختر های کوچك

در میان‌مجرمین سال‌گذشته، دختر بچه‌ها نیز عامل وقوع جرم بودند : «منیژه» دختر ده ساله‌ای که همراه مادر۲۵ ساله‌اش هروئین‌توزیع میکرد، دستگیر شد.

در بهمن ماه ، ماموران کلانتری زن مستی بنام «ثریا» را در خیابان پهلوی دستگیر کردند . او میخواست در خیابان عریان شود.

در همین ماه یک مردجوان و معشوقه‌اش‌یک‌مهندس‌جوان را لخت کردندو «ساراکنگری» نا مادری که با تیغه گداخته چاقو نادختر ۱۳ ساله‌اش را داغ‌کرده بود تحت تعقیب‌قرار گرفت . جالب اینجاست که وقتی حکم زندان‌برای نامادری صادر شد ، دختر ۱۳ ساله که «صفا جمشیدی» نام‌داشت، با گریه‌ازرئیس دادگاه‌خواست که نامادریش را زندانی نکند، زیرا او دو کودک خردسال در منزل دارد !

در اسفند ماه در «نورآباد ممسنی» سه دختر ۲۰ ـ ۱۷ ساله به اسامی «سوریه» ـ «شمسی» و «زهرا» باتهام‌خالی کردن جیب رانندگان کامیون در شاهراه خوزستان ـ فارس دستگیر شدند .مادری باکمک پسر خود دخترش را کشت پنج زن جوان با هروئین و تریاک دستگیر شدند .

قتل با ۱۲ گلوله

نام«فاطمه‌زنگنه» زنیکه‌باشلیک ۱۲ گلوله شوهرش را در خیابان کشت‌نیزیکی ازمهمترین حوادث اسفندماه است .«هاجر غفاری» زن دیگریست که با چک وعده‌دار بیش از سیصد هزار تومان از مردم پول نقد گرفته و متواری شده بود و بالاخره ماموران او را که در کمد لباس‌مخفی شده بود، دستگیر کردند. ماجرای«شهین شاطری» دختر عربده‌جویی‌نیز که‌مامور راهنمائی‌رادر میدان شهیاد مجروح کرده بود و باتهام سرقت زندانی شد ، ماجرای دیگری بود که یکزن پدید آورد .

با این‌همه تعداد قلیل مجرمین زن در جوامع گوناگون ، هموارهبسیار ناچیزتر از مجرمین مرد بوده‌است. اگرچه امروزه عده‌ای از مردم معتقدند که باگسترش فعالیت‌های اجتماعی زنان ، وضعی پیش‌آمده که زنان هم ارتکاب به جرائم‌دست کمی از مردان ندارند !

بطور کلی در تمام کشورهایی که آماری دراین مورددارند تفاوت فاحش نسبت جرائم ارتکابی وسیله مردان وزنان مسلم شده است .

برای مثال درسال ۱۹۵۴ فقط دوازده درصد از مجرمین کشور آلمان‌وهشت‌درصد مجرمین یونان، خانم‌هابودند . همینطور در سال ۱۹۵۳ چهارده درصد مجرمین فرانسه و ۹ درصد مجرمین ایتالیا راخانم‌ها تشکیل داده‌اند . تنها کشوری که افزایش بزهکاری‌زنان را بیش از مردان دانسته ، کشور ترکیه است .

عده‌یی معتقدند که علت کمتر بودن جرائم زنان این است که هرچه بزهکار زن بخواهدمی‌تواند از طریق سوء رفتار جنسی و یا فحشاء بدست‌آورد ونیازی بارتکاب جرائم دیگر ندارد . علاوه‌براین بزهکاری زنان ناشی از احساسات وحالت انعطاف‌پذیری آنان است . از اینرو دختران جوان عاشق ، بیشتر از مردان جوان تحت تاثیر عشق واقع می شوند . باین‌جهت بازتاب زنان با شکست در عشق شدیدتر از مردان است . علت‌اغلب بزهکاری‌های زنان مسائل‌عاطفی واحساسی است .

تغییر کیفیت جرائم زنان

یک استاد جرمشناسی درمورد جرائم خانم‌ها می گوید: کمیت‌جرم زنان درسال های اخیر تغییری

★ شیوا ، دختری که اتومبیل دزدید و فرارکرد ، ولی سرانجام به دام ماموران افتاد ...

نکرده است . با اینکه به میزان جرم زنان در سالهای‌اخیر درصدی افزوده نشده ، کیفیت جرائم‌خانم‌ها تغییر کرده است . وامروز خانم‌ها گوییش بطرف جرائم خشونت‌آمیز حرکت می کنند . این واکنش‌بنظر من واکنشی توجیهی وساده است. زیرا درگذشته زن را بعنوان برده به حساب می آوردند و فریادهای اعتراض‌آمیزش از ظلمی که اجتماع وخانواده در حق‌او می‌کرد در درون می‌ماند واوواکنشی از خود نشان نمیداد . زن امروز خوشبختانه قدرت واکنش‌پیدا کرده است ، ومتاسفانه گاهی این‌قدرت در مسیری بکار گرفته میشود که نتایج نامطلوب ببار می آورد و زنان رابجانب جرم و حتی گاهی جرائم سنگین سوق می‌دهد .

درسالهای اخیر موارد زیادی از «بچه‌کشی» درتهران بچشم خورد . نتیجه‌ای که از بررسی اینگونه جرائم حاصل می شود فکر متفاوتی است ، وهدف «زنی» که شوهرش همسر دیگری قبل یا بعداز همسری با او اختیار کرده است حقیقتا کشتن فرزند « هوو» نیست ، بلکه او یک زن است و لبریز از عواطف مادری ، و تنها کسی که در مسیر انتقامجویی اوازشوهرواقع‌میشودکودک‌بیگناهی است که‌زنی دیگر زائیده است .

زنی که باعث جریحه‌دار شدن احساسات اوست . اگر این زن، شوهر ضعیف یا معتاد داشته‌باشد اورا خواهد کشت ویابهرحال با

بقیه در صفحه ۳۹

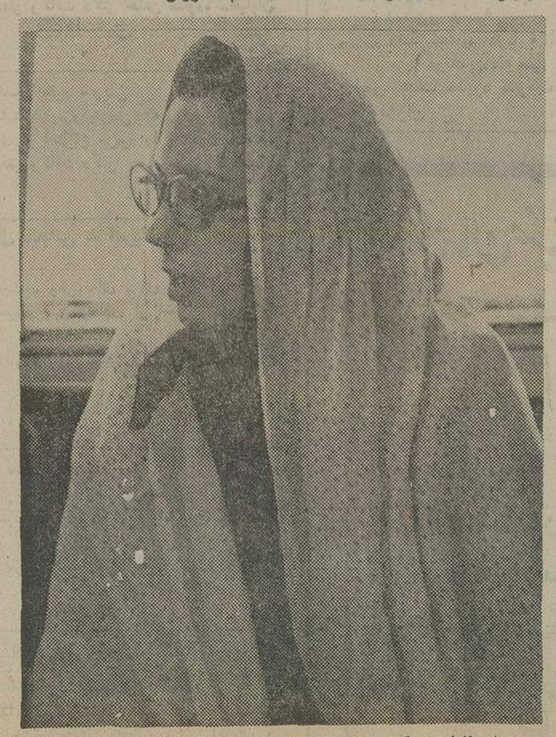

★ فاطمه زنگنه ، زنی که شوهرش را با شلیک ۱۲ گلوله کشت .

۷۵ تلکس کامپیوتر شعب ۷۵

شعبه‌ارزی بانک‌سپه‌درتهران آماده‌انجام کلیه‌امورارزی‌ومعاملات‌بین المللی شماهستند.

مستقیم بانک سپه دستورارزی شمارادرنهایت سرعت به‌شعب بانک درلندن وسراسرجهان مخابره می‌نماید.

بانک سپه محاسبه سفارشات ارزی شماراسریع ودقیق انجام میدهد.

بانک سپه نیازهای ارزی شمارادرلندن برآورده میکند.

شعبه ارزی بانک سپه درتهران

ابن سینا	دروازه شمیران روبروی بیمارستان کودکان	شمیران	سرپل تجریش ازطرف جاده پهلوی
امیرآباد	خیابان امیرآبادشمالی مقابل پمپ بنزین	شهرری	شهر ری جنب بازار
امیراکرم	خیابان پهلوی چهارراه امیراکرم	شهناز	شهناز ابتدای خیابان شاهرضامقابل پمپ بنزین
امیریه	امیریه جنب خیابان قزوین	شهیاد	خیابان آیزنهاور نرسیده به میدان شهیاد
ایرانشهر	بین خیابان کریمخان زندوتخت جمشیدنبش کوچه بدری	طاهری	خیابان انبار نفت
		عارف	خیابان قزوین ایستگاه قپان
آریاشهر	خیابان آریاشهر	فارابی	خیابان دروازه قزوین روبروی خیابان غفاری
آیزنهاور	خیابان آیزنهاورمقابل خیابان بهبودی	فرح آباد	خیابان فرح‌آباد (مقابل ستادنیروهوائی)
بازار	بوذرجمهری شرقی مقابل بازارآهنگران	فرح شمالی	سیمتری نظامی اول خیابان فرح شمالی جنب بیمارستان فرح
بازارعباس‌آباد	بازارعباس‌آباد پاساژشیرازی		
بوذرجمهری شرقی	خیابان بوذرجمهری نرسیده به‌خیابان ری	فرجناز	خیابان تهران ابتدای خیابان ساوه
بوذرجمهری غربی	جنب خیابان شاهپورسه راه بوذرجمهری	قصر	خیابان قدیم شمیران مقابل ستادبزرگ ارتشتاران ابتدای تکش
بوعلی	بازارکفاشهاسرای بوعلی	قلهک	خیابان‌قدیم شمیران قلهک جنب تلفنخانه
۲۴ اسفند	میدان ۲۴ ـ اسفندجنب سینماکاپری	کاخ شاهرضا	خیابان کاخ منتهی به خیابان شاهرضا
بهار	خیابان بهار	کاخ شمالی	خیابان کاخ شمالی بالای بلوارالیزابت جنب مسجد عبداله زاده
پارک فرح	امیرآباد مقابل پارک فرح		
پیچ شمیران	خیابان کورش پیچ شمیران	کریمخان زند	خیابان کریمخان زندسه راه روزولت
پل امامزاده معصوم	خیابان قزوین دوراهی قپان	کندی	خیابان کندی (نواب شمالی میدان کندی)
تاج تهران ویلا	خیابان تاج منتهی به تهران ویلا	کورش بزرگ	خیابان قدیم شمیران ایستگاه عوارضی
تجریش	شمیران میدان تجریش	گرگان	خیابان گرگان نرسیده به میدان ثریا
تخت جمشیدشرقی	تخت جمشیدشرقی بین خیابان بهاروخیابان قدیم شمیران	لاله‌زار	خیابان لاله‌زار
		مازندران	جاده تهران نوجنب خیابان پدرثانی
تخت جمشیدغربی	خیابان تخت جمشیدبین خیابان بهجت آبادو پهلوی	محمدیه	میدان محمدیه ابتدای خیابان مولوی
		مرکزی	میدان سپه
چهارراه اسکندری	انتهای خیابان شاه	ملت	بین خیابان اکباتان وملت
چهارراه کالج	شاهرضا	منصورآباد	خیابان تهران نو
حافظ شمالی	خیابان حافظ شمالی	نادرشاه	خیابان نادرشاه
خیام	خیابان خواجه نظام الملک . .	نادری	خیابان نادری اول قوام السلطنه
داودیه	خیابان قدیم شمیران ایستگاه داودیه	نارمک	خیابان نارمک چهارراه سرسبز
دهه انقلاب	خیابان تخت طاوس غربی نزدیک بهخیابان پهلوی	نظام آباد	خیابان نظام آباد
رودکی جنوبی	خیابان رودکی چهارراه وثوق	ولیعهد	میدان ولیعهد
رودکی شمالی	خیابان آیزنهاورنبش خیابان رودکی	ویلا	خیابان ویلا
روزولت	خیابان روزولت شمالی چهارراه تخت طاوس	نارمک	میدان هفت حوض نارمک
ژاله	میدان ژاله ابتدای خیابان شهبازمقابل پمپ‌بنزین	یغما	خیابان شاه نبش کوچه رم
سپهبدزاهدی	خیابان فیشرآبادجنب بانک صنایع	یوسف آباد	اواسط‌خیابان محمدرضاشاه ایستگاه سوم
سرچشمه	چهارراه سرچشمه پاساژکبیر		
سعدی شمالی	سعدی شمالی روبروی سینماادئون		
سعدی جنوبی	سعدی جنب کوچه بوشهری		
سنائی	خیابان سنائی نبش کوچه ابوریحان		
سیدخندان	خیابان کورش مقابل پارک کورش		
شاه(خیابان)	بین چهارراه شاه وچهارراه کالج		
شاهرضا	خیابان شاهرضاروبروی لاله زارنو		
شاه آباد	خیابان ظهیرالاسلام منتهی به‌خیابان شاه‌آباد		
شاه اسماعیل صفوی	اواسط‌خیابان شاه اسماعیل صفوی		
شوش	میدان شوش روبروی پمپ بنزین		

بانک سپه

تبریکات صمیمانه خود را به حضور سروران عزیز و دوستان گرامی تقدیم سلامت و سعادت همگان را از خداوند منان مسئلت مینمایم .به علت کسالتو ناتوانی از تشرف به حضورشان معذور ودر منزل آمادهزیارت وپذیرائی میباشم .

محمد راد طاهری

آگهی دعوت

مجمع عمومی فوق‌العاده شرکت سهامی عام روغن‌نباتی جهان در ساعت ۱۰ صبح روز سه‌شنبه مورخ ۱۰ر۱ر۲۵۳۵ مطابق با ۱۰ر۱ر۱۳۵۵ در محل شرکت واقع در خیابان ملک‌الشعراء بهار شماره ۱۵ تشکیل‌میگرددواز عموم‌سهامداران محترم دعوت میشود در جلسه مزبور در ساعت مقرر بارعایت مواد اساسنامه حضور بهمرسانند.

دستور جلسه

تغییر یا اصلاح ماده هشت اساسنامه و در صورت‌لزوم بعضی از مواد دیگر اساسنامه شرکت.

هیئت مدیره شرکت سهامی عام‌روغن نباتی جهان

آگهی مناقصه

شرکت‌سهامی کل‌معادن وذوب‌فلزات ایران مقدار سه بیلیون عدد چاشنی الکتریکی فوری واتصال فتیله تحویل سی‌اند اف بنادر خرمشهر، شاهپور ،بندر عباس ویا COOMMECTORS

گمرك «جلفا- تهران» ازطریق مناقصه خریداری مینماید. داوطلبان شرکت در مناقصه برای دریافت‌برگ‌شرائط ومشخصات در ساعات اداری بامور بازرگانی شرکت واقع درخیابان تخت جمشید شماره ۴۶۷ مراجعه وپیشنهادات‌خودرا حداکثر تا آخر وقت اداری روزشنبه بیست‌و هشتم فروردین‌ماه ۱۳۵۵ به‌قسمت دبیرخانه شرکت تسلیم نمایند.

پیشنهادات رسیده روز یکشنبه بیست‌و نهم‌فروردین ماه ۱۳۵۵ درکمیسیون مناقصه بازوقرائت خواهدشد.

م‌الف ۲۶۳۰۵

شرکت‌سهامی کل‌معادن وذوب‌فلزات ایران

آگهی دعوت

از کلیه صاحبان سهام شرکت کارتن ایران(سهامی عام) بدینوسیله دعوت میشود که در جلسه مجمع‌عمومی عادی سالیانه صاحبان سهام که در تاریخ بیست و دوم فروردین ماه ۱۳۵۵ ساعت ده صبح در محل شرکت‌واقع در کیلومتر ۹۰ جاده قدیم کرج تشکیل میگردد حضور بهمرسانند .

دستور جلسه

۱ـ استماع گزارش راجع به‌فعالیت های‌سال مالی گذشته .
۲ـ تصویب ترازنامه و سود و زیان سال ۱۹۷۵
۳ـ تصویب سرمایه گذاری در فعالیت های دیگر
۴ـ تعیین خط مشی آینده شرکت .

باطلاع دوستان و آشنایان میرساند که نوروز امسال به علت تالمات روحی از پذیرائی و انجامهراسم دید و بازدید معذور خواهیم بود .

دکتر محمد علی جهانشاهی وبانو

آگهی‌مزایده

دانشگاه تهران دستگاه های کارخانه یخ سازی خود واقع در امیرآباد را از طریق مزایده کتبی بفروش میرساند داوطلبان میتوانند برگ شرائط و مشخصات آنها را از اداره اموال امور عمومی‌دانشگاه دریافت و پیشنهادات خودرا حداکثر تاساعت ۱۲ روز (۲۱ر۱ر۵۵ بدبیرخانه دانشگاه تسلیم و رسید دریافت‌دارندپیشنهادات رسیده درساعت ۱۰ صبح روز ۲۲ر۱ر۵۵ بازو دانشگاه تهران دررد یاقبول هریك ازپیشنهادات مخیر وآزاد می‌باشد .

امور عمومی دانشگاه

م‌الف ۲۶۳۰۲

آگهی دعوت مجمع عمومی فوق‌العاده شرکت بی.اف.گودریچ ایران (سهامی عام)

مجمع‌عمومی فوق‌العاده شرکت بی. اف. گودریچ ایران «سهامی عام» درساعت ۳بعدازظهر روز شنبه ۲۱ فروردین ماه ۱۳۵۵ «۱۰ آوریل ۱۹۷۶» درمحل شرکت واقع در تهران خیابان آیزنهاور تشکیل میگردد. از صاحبان سهام شرکت دعوت میشودکه‌درروز و ساعت مقرر درجلسه مجمع حضوربهم رسانند.

دستور جلسه بقرار زیراست:
تصویب و تغییرات دراساسنامه شرکت

شرکت بی.اف. گودریچ ایران «سهامی‌عام»

آگهی
تبدیل سهام بی نام شرکت سهامی خاص تکنوصنایع به بانام

مجمع‌عمومی فوق‌العاده مورخ۲۱ بهمن‌ماه ۱۳۵۴ مقررداشت سهام‌بی‌نام شرکت به‌بانام تبدیل گردد.

ازکلیه سهامداران تقاضا دارد ازتاریخ انتشار این‌آگهی تا انقضاء ششماه بامراجعه بمرکزشرکت «خیابان نادری شماره ۲۴۷»اقدام‌به تبدیل سهام خود بنمایند. بدیهی است پس از انقضاء مدت‌ششماه سهام بی‌نامی‌که تبدیل به‌سهام بانام نشود باطل شده تلقی خواهدشد.

شرکت سهامی خاص تکنوصنایع

اگر شما از طراز مردمان دیگر هستید و شخصیتی متمایز دارید اگر شما راه و روش زندگی خاصی در روابط با مردم و در شیوه لباس پوشیدن داشته باشید، یك فرد عادی نیستید و قطعاً ساعتی خواهید داشت که فوق معمول است. شما رولکس را انتخاب خواهید کرد

نماینده انحصاری در ایران **جواهری رولکس**
خیابان شاهرضا شماره ۸۵ ـ بین کالج و پهلوی تلفن ۶۶۲۱۳۷
نماینده فروش: جواهری شیریشیان
خیابان شاه عباس شماره ۱۳۲ ـ تلفن ۸۳۶۵۳۸

ROLEX of Geneva

ارزش رولکس را از شخصیت دارندگان آن بشناسید

ساعت رولکس

دانشگاه فرح پهلوی

آگهی اعزام به‌خارج

دانشگاه فرح‌پهلوی بمنظور تربیت‌نیروی انسانی متخصص برای هیئت علمی‌خود تعدادی کمك هزینه تحصیلی‌برای اخذ درجه دکترا در رشته های ریاضی ،فیزیك ، شیمی،زبان‌انگلیسی‌روانشناسی ، مدیریت و حسابداری‌در اختیار داوطلبانی که واجد شرائط ذکر شده در زیرباشند قرار میدهد :

۱ـ داشتن برگ انجام خدمت زیر پرچم یا معافی
۲ـ داشتن درجه فوق‌لیسانس دررشته‌های‌مربوط با معدل بیش‌از ۳
۳ـ دانستن زبان انگلیسی لااقل در حد توفل (کسانیکه امتحان‌توفل‌راگذرانیده‌باشند برتری‌دارند)

کلیه داوطلبان باید تضمین کافی به دانشگاه بسپارند که بلافاصله پس‌از پایان تحصیل طبق مقررات استخدامی دانشگاه فرح پهلوی قبول خدمت‌نمایند .

از داوطلبان واجد شرائط تقاضا میشود که فرم‌زیر را تکمیل کنند و تا بیستم فروردین‌ماه ۱۳۵۵ بنشانی اداره کارگزینی دانشگاه فرح پهلوی ونك ارسال دارند.

پس از رسیدگی به تقاضا های ارسالی ،ترتیب‌مصاحبه برای واجدین شرایط داده خواهد شد.

نمونه فرمیکه داوطلبان تکمیل میکنند

نام و نام‌خانوادگی — تاریخ تولد
رشته تحصیلی و نام دانشگاه دوره لیسانس
رشته تحصیلی و نام دانشگاه دوره فوق لیسانس
تاریخ دریافت درجه لیسانس — تاریخ دریافت فوق لیسانس
شغل فعلی — نشانی کامل — تلفن
امضاء

آگهی دعوت مجمع عمومی سندیکای کارفرمایان صنایع اتومبیل

از کلیه صاحبان کارخانه های‌صنعت‌اتومبیل سازی ایران دعوت‌میشود برای شرکت درمجمع عمومی در حال تاسیس سندیکای کارفرمایان صنعت مذکور در روز سه شنبه ۲۴ فروردین ماه ۱۳۵۵ ساعت ۱۰ صبح در ـتهران ـخیابان بخارست کوچه چهارم شماره ۱۸ حضور ـ بهمرسانند .

دستور جلسه.
۱ـ تصویب اساسنامه
۲ـ انتخاب اعضاء هیئت مدیره
۳ـ انتخاب بازرسان

هیئت موسس سندیکای کارفرمایان صنایع اتومبیل

آگهی دعوت مجمع عمومی عادی سالیانه شرکت بی.اف.گودریچ ایران (سهامی عام)

مجمع عمومی سالیانه شرکت بی.اف. گودریچ‌ایران (سهامی عام) در ساعت ۴ بعد از ظهر روز شنبه ۲۱ فروردین ماه ۱۳۵۵ (۱۰ آوریل ۱۹۷۶) در محل شرکت واقع در تهران خیابان آیزنهاور تشکیل میگردد از صاحبان سهام دعوت میشود که در روز و ساعت‌مقرر در جلسه مجمع حضور بهمرسانند .

دستور جلسه بقرار زیر است :
۱ـ استماع گزارش هیئت مدیره راجع به عملیات سال مالی گذشته و تسلیم ترازنامه و حساب سودوزیان در پایان سال مالی
۲ـ استماع گزارش بازرسان حساب راجع‌به‌عملیات و ترازنامه و حساب سود و زیان شرکت در پایان‌سال مالی .
۳ـ تصویب یا تصحیح ترازنامه و حساب و سود وزیان شرکت دربایان سال‌مالی‌و دادن مفاصا باعضاء هیئت مدیره
۴ـ انتخاب اعضای هیئت مدیره
۵ـ انتخاب بازرسان شرکت
۶ـ تعیین روزنامه کثیرالانتشار برای آگهی‌های شرکت .
۷ـ مسائل متفرقه

شرکت بی.اف.گودریچ ایران (سهامی عام)

کفش بلا

به‌پیروی از منویات دولت‌مبنی بر تهیه کالای مورد احتیاج عامه با قیمت‌مناسب‌در ایام نوروزی

شرکت پخش جمشید ۳۰قلم از انواع کفش‌های رایج خودرا با قیمت مناسب‌بشرح زیر در فروشگاه‌های کفش بلا به عموم هم‌میهنان عزیزعرضه میدارد .

شماره ردیف	شماره کالا	نام کالا	قیمت
۱	۱۱۲۳۰ـ س	آنتریو (مردانه)	۵۵۰ ریال
۲	۱۱۳۵ ـ س	لرد خطی (مردانه)	۳۹۰ ریال
۳	۵۱۱۷۴ـ س	بالتی (مردانه)	۵۶۰ ریال
۴	۱۰۲۳۴ـ ج	آندره (مردانه)	۴۹۵ ریال
۵	۱۱۱۰۶ـ س	ایتالیائی بندی (مردانه)	۶۴۵ ریال
۶	۱۱۲۰۱ـ س	کاسپین (مردانه)	۶۶۰ ریال
۷	۱۲۲۱۷ـ س	صنم	۵۳۰ ریال
۸	۱۲۰۹ـ س	جواهری	۴۵۰ ریال
۹	۱۲۰۸ـ س	هنگامه	۴۵۰ ریال
۱۰	۱۲۱۷۶ـ اس	آزیتا	۳۸۰ ریال
۱۱	۱۶۱۷۵ـ س	ایوان	۳۰۵ ریال
۱۲	۱۵۱۷۵ـ س	«	۳۵۰ ریال
۱۳	۱۴۱۷۵ـ س	«	۴۰۰ ریال
۱۴	۱۳۱۷۵ـ اس	«	۴۵۰ ریال
۱۵	۱۲۱۷۵ـ س	«	۴۸۵ ریال
۱۶	۱۳۲۳۴ـ ج	آندره	۳۳۰ ریال
۱۷	۱۳۲۳۴ـ ج	«	۳۹۰ ریال
۱۸	۱۱۲۳۴ـ ج	«	۴۴۰ ریال
۱۹	۱۵۱۷۹ـ س	شادی	۳۰۵ ریال
۲۰	۱۴۱۷۹ـ س	«	۳۴۰ ریال
۲۱	۱۵۱۳۰ـ س	شیلا	۳۲۰ ریال
۲۲	۱۴۱۳۰ـ س	«	۳۷۰ ریال
۲۳	۱۳۱۳۰ـ اس	«	۴۲۰ ریال
۲۴	۱۲۱۳۰ـ س	«	۴۷۰ ریال
۲۵	۱۱۱۳۰ـ س	«	۵۱۵ ریال
۲۶	۱۵۶۱ـ س	سوزان	۳۱۰ ریال
۲۷	۱۴۶۱ـ س	«	۳۶۰ ریال
۲۸	۱۳۶۱ـ س	«	۴۱۰ ریال
۲۹	۱۲۶۱ـ س	«	۴۶۰ ریال
۳۰	۱۱۶۱ـ س	«	۵۰۵ ریال

دنیای ورزش روزهای دوشنبه‌منتشر میشود

آگهی انتخاب دانشجو برای طی دوره تخصصی

رشته بیهوشی دانشکده پزشکی دانشگاه آذرابادگان

دانشکده پزشکی دانشگاه آذرآبادگان برای طی دوره تخصصی رشته بیهوشی در سال‌جاری تعدادی دانشجو بطور تمام وقت‌با دستمزد ماهانه ۲۵۰۰۰ ریال میپذیرد.

داوطلبان حائز شرایط میتوانند از تاریخ نشر آگهی تا آخر وقت اداری روز سه‌شنبه ۱۷ فروردین ماه ۱۳۵۵ با ارسال مدارک لازم بشرح زیر.

۱ـ درخواست ثبت‌نام متضمن شرح حال و سوابق تحصیلی‌و فعالیتهای اجتماعی با ذکر محل .
۲ـ فتوکپی گواهی‌نامه ویا دانشنامه پزشکی.
۳ـ معرفی نامه از سه نفر از پزشکان دانشگاهی که‌داوطلب را می‌شناسند و بطرز کاروی آشنائی دارند ۴ـ فتوکپی برگ انجام خدمت وظیفه عمومی و یا معافیت ازآن .
۵ـ فتوکپی شناسنامه.
۶ـ عکس ۴ × ۶ چهار قطعه .
۷ـ فیش بانکی دایر بپرداخت مبلغ پانصد ریال بابت حق ثبت‌نام بحساب شماره ۹۰۱۱۹ بانك ملی ایران شعبه تبریز.

بایست سفارشی بنشانی ـ اداره دبیرخانه دانشکده پزشکی دانشگاه آذرآبادگان درخواست ثبت‌نام نمایند به مدارکی که ناقص بوده و یا بعد از پایان مهلت مقرر دراین آگهی به پست تحویل‌شده باشد ترتیب اثر داده نخواهد شد حضور کلیه شرکت کنندگان در امتحان که در روزهای ۲۳و۲۴ فروردین ماه ۱۳۵۵ در محل دانشکده پزشکی بعمل خواهد آمد الزامی میباشد.

دانشکده پزشکی دانشگاه آذرابادگان

فرم درخواست ثبت‌نام دررشته تخصصی بیهوشی دانشکده پزشکی دانشگاه آذرابادگان

نام خانوادگی — نام — نام پدر — شماره شناسنامه
محل صدور — تاریخ تولد — محل تولد
آخرین مدرک تحصیلی — تاریخ فراغت از تحصیل — وضع خدمت نظام وظیفه
نشانی. شهر — خیابان — کوی — کوچه
شماره تلفن — محل امضاء

شمشیربازی ایران مایه افتخار آسیا است

بقیه از صفحه ۷

حمید فتحی طلا گرفت واسکندرپور واسماعیل پاشاپور در ۲ سکوی بعدایستادند.

آخرین طلای مسابقات راهم پیروز آدمیت در اپه‌بدست آورد. شانزده اپه‌ایست که ۹ نفر آنان ایرانی بودند مبارزات‌راآغاز کردند ودر دور فینال، آدمیت باغلبه‌بر هرپنج حریف فینالیست‌خودقهرمان شد. برادلی از انگلیس و مفید داناز لبنان دوم و سوم شدند.

درطول سال۱۳۵۴،شمشیربازان در۳ جام داخلی نیز دست برقابت برداشتند که درصدراین‌مسابقات، جام والاحضرت شاهپور غلامرضا پهلوی قراردارد که در این سال اصفهان میزبان آن بود. دوجام دیگر، مسابقات جام مارازی وجام دکتر بصیر بود که درتهران‌برگزار شد.

مسابقات جام والاحضرت شاهپور غلامرضا پهلوی دردی‌ماه با شرکت ۶۰ شمشیرباز از تهران، اصفهان کرمانشاه خراسان و خوزستان در اصفهان انجام شد که دیدارهای فینال باحضور والاحضرت شاهپور غلامرضا پهلوی ریاست عالیه کمیته ملی المپیک ایران، بعدازظهرپنجشنبه ۱۱ دی برگزار شد ووالاحضرت شاهپور غلامرضا پهلوی جوایز فاتحین مسابقات رامرحمت‌فرمودند.

درخشش در استانبول

یازدهمین دوره مسابقات عنوان نخست در مسابقات‌جام مارازی‌هم نصیب بهزاد زرنگارشد که در مسابقات مرحله‌فینال صاحب ۴برد شد. تنهاشکست او برابر محمد شیخ‌الاسلامی قهرمان کرمانشاهی بود. احمددرمنژاد از خوزستان و عبدالرضارادیی دومو سوم شدند.

مسابقات جام دکتربصیر برای بزرگداشت دکتر عبادالله بصیریکی از بانیان ورزش شمشیربازی‌مدرن درایران درروز سه شنبه ۳۱دی‌ماه انجام گرفت. این جام برای سابریستها و دررشته سابر بود که ۱۱ نفر حضور داشتند. دکتر بصیر پیش‌کسوت هفتاد ساله این ورزش، سرهنگ هوشمندالماسی رئیس فدراسیون، بیژن زرنگار مربی تیم ملی، غلامرضا رادیی یکی دیگر از ملی‌پوشان گذشته و دیگر چهره های امید و ملی ایران درسابردراین‌جام شرکت‌کرده‌بودند.

مسابقات بطور دوره‌ای و در ۱۰ مرحله انجام گرفت که حمیدفتحی عضو تیم‌ملی‌با۱۰ برد از ۱۰ مسابقه بمقام نخستین رسید و جام دکتر بصیر را به نشانه افتخار برای این پیروزی دریافت کرد.

دو شمشیرباز برتر سال

درگروه دختران ژیلاالماسی بین‌المللی شمشیربازی ترکیه که همه‌ساله در استانبول برگزار می شود و درسال ۱۳۵۴ در هفته‌اول بهمن انجام گرفت، یکباردیگر شاهد درخشش‌شمشیربازی ایران بود. تیم ۶نفره شمشیربازی ایران در این مسابقات صاحب ۲ مدال طلا، ۱نقره و ۲ برنز شد.

در مسابقات بین‌المللی ترکیه که نفرات برگزیده هشت کشور اروپائی حضور داشتند،ژیلاالماسی وحمید فتحی دوچهره طلائی تیم ایران بودند که بترتیب درفلوره بانوان و سابرمردان بمقام‌قهرمانی دست پیدا کردند. دیگر مدالهای ایران بترتیب‌بوسیله‌بهزادذوالفقاری و حسین‌نیکنام‌درفلوره‌مردان بدست آمد که بترتیب نقره و برنزگرفتند. دومین مدال برنز تیم ایران در سابر توسط احمداسکندپورحاصل شد. درهمین‌ماده‌اسماعیل‌پاشاپور مقام چهارم را بدست آورد.

پس‌از مسابقات بین‌المللی استانبول، نوبت به مسابقات بین‌المللی و پراهمیت جام‌مارتینی رسید که برای اعزام دو تیم‌اپه مردان وفلوره دختران‌به‌این جام، مسابقات انتخابی درتهران انجام گرفت.

ستاره ۲۱ ساله تیم ملی، جهره بی‌چون و چرای این‌رشته بود. او جز اینکه در مسابقات جهانی بودابست موفقترین چهره بود وتا دور سوم صعود کرد، در مسابقات داخلی در تمامی میدانها برتری خود را بردیگران ثابت کرد. ژیلا حتی در مسابقات بین‌المللی تهران نیزکه مدعیان خارجی نیزداشت مدال طلا گرفت‌همچنانکه‌ازمسابقات بین‌المللی ترکیه نیز باگرمن‌آوبز طلا به وطن بازگشت.

درگروه مردان، باوجودرقابت نزدیک حمید فتحی نفراول تیم ملی در سابر، این عنوان از آن اصغرپاشاپور فلوریست پرسابقه تیم ملی است. پاشاپور هم‌جدا از اینکه در مسابقات‌جهانی بودابست پرامتیازترین نفر تیم مردان بود، در مسابقات داخلی هم هرگزقوس نزولی نداشت. اوهم درمسابقات بین‌المللی تهران در رشته فلوره صاحب مدال طلا شد.

فتحی رقیب نزدیک پاشاپور، باوجود موفقیت در مسابقات بین‌المللی‌تهران، مسابقات بین‌المللی ترکیه ومسابقات جام دکتر بصیر که درهر۳ بمقام اول رسید، تنها در مسابقات قهرمانی جهان درحد انتظار ظاهر نشد. و همین عدم موفقیت مانع از برتری‌اوبرپاشاپور گردید.

اطلاعیه

دبیرستان خردادونیاکان

برای کلاسهای کنکور دانشگاه‌ومدارس‌عالی و کلاس تکدرس ششم طبیعی و ریاضی که از روز ۱۶ فروردین ۱۳۵۵ شروع‌میشود باکادر آموزشی زیر نبت نام میکند

جبر :مهدی قمصری ـ احمد قندهاری . مثلثات‌احمد قندهاری ـ فیروزگان .
حساب استدلالی :الموتی ـ رنگچی ـ فیروزگان. ترسیمی ورقومی : فرهمندپور ـ امتیازجو. رسم فنی: مهندس فرنو . فیزیك و مکانیك : قلی‌پور . مجدی .مهندس پرفروغ . صلواتی . حاج رسولی . میرحسینی . شیمی :منصور کمالی . گل‌باباپور . ناصری . معیری . راستی . جبر و مثلثات ششم. طبیعی : محمود قمصری . هوشنك نظری

کادر آموزشی کلاسهای کنکور
ادبیات : سمیع‌صمیمی . اندیشه . اشتیانیان
زبان : بقائی .کرباسی . کهتری
هوش و استعداد تحصیلی : حسن زاده
مسائل ملی و میهنی : تفضلی . غریب

مراکز ثبت نام
دبیرستان‌خرداد: میدان شهناز ـ اول خیابان مازندران (مهران) تلفن ۷۵۴۹۱۱
دبیرستان‌نیاکان: جاده قدیم شمیران بالاتر از دوراهی قلهك‌اول‌خیابان تورج تلفن ۲۶۶۴۷۸

بازارهای جهان در تسخیر
الکترولوکس
Electrolux

یخچال الکترولوکس
یك محصول از محصولات صاحب نام الکترولوکس

بافریزر جداگانه پهلو به پهلو
جدا شدنی برای سهولت حمل به آپارتمانها
باد وکمپرسور دراندازه‌های مختلف ورنگهای دلپذیر
یخچال الکترولوکس هیچگاه برفك نمی‌زند
احتیاج به سرویس ندارد
هوای سرد درتمام قسمتهای یخچال گردش میکند
میوه ومواد غذائی رامدتها تازه وسالم نگهمیدارد و
شما را ازخرید روزانه بی نیازمیکند.

شرکت تولیدی الکترولوکس
Electrolux
محصولات الکترولوکس با شهرت جهانی
اجاق گاز ـ یخچال ـ لباسشوئی ـ جاروبرقی

بادفترچهٔ
حساب سیار «درگردش»
بانک بازرگانی ایران
با اطمینان خاطر مسافرت کنید
بانک بازرگانی ایران
متکی حساب سیار «درگردش» بموجودی شما بهره پرداخت مینماید
دارندگان دفترچه حساب سیار «درگردش» میتوانند در هر نقطه ایران از موجودی خود استفاده نموده، یا وجوه خود را بانک بسپارند

رونق معاملات نوروزی به اوج رسید

آرامش پس از توفان معاملات یکماهه فروردین را دربر میگیرد

تخمه ژاپنی بصورت قاچاق کیلوئی ۲۲۰ ریال بفروش میرسد

بازار ، روزهای پر رونق خریدهای نوروزی را باشتاب پشت سر میگذارد و درآخرین دقایق سال کهنه گرماگرم معاملات کوچک و بزرگ است ،پرداخت های حقوق عیدی وپاداش کارکنان دولت وپرداخت سایر هزینه‌های دولتی از جمله به مقاطعه‌کاران از اوایل اسفند فزونی میگیرد شتاب خرید طبقات مختلف را بیشتر میسازد. امسال این رونق (باصطلاح عامه، ناهار بازارکسب) بیش ازسالهای گذشته است .

اعلام روزپدر وخرید هدایا بمناسبت این روز ،هزینه های اضافی بود که درسال جاری به بازار سرازیر شد.

خریدزودرس بهاره بیرون‌برها (بازارشهرستانها) که معمولا از اواسط بهار هرسال آغازمی شد به گرمی ورونق معاملات بازار افزوده‌است.

این رونق وشتاب دربازار خرده‌فروشی ظرف یکی دوروز آینده ، دراوج خود، باشروع تعطیلات نوروزی ناگهان سقوط وفروکش میکند و آرامشی پس از توفان ، سراسر بازار راتا حداقل اواخرفروردین فراخواهد گرفت .

معمولا کسب وکار درچهار دیواری بازار وخارج از آن تاپس از سیزده تقریبا تعطیل خواهد بود. بازاریان هم در این فرصت هم یحسابهای سال ٥٤ خود میرسندو هم ازتعطیلات بهره‌خواهندگرفت و ازفروردین ببعد نتایج رسیدگی های این مدت بصورت بیلان و عملکرد تجارت سال ٥٤ روشن خواهد شد.

پوشاک والبسه دوخته ، انواع پارچه های‌نخی بویژه جیت ـ چلوار ـ کودری و منسوجات ونظایر این اقلام، نسبت به سایر اقلام کالا هاو اجناس ،معاملات گرم ویارونق تری دارند.

بعدازآن خریدهای اقلام‌خشکبار وشیرینی ومواد‌غذائی در این چند روز ازگرمی ویژه‌ای برخوردار است . کمبود تخمه ژاپنی (جابانی) ونامرغوبی‌اقلام مختلف خشکبار مورد شکایات متعدد مصرف کنندگان درگرما گرم معاملات این محصولات است. تخمه ژاپنی بصورت قاچاق کیلویی ۲۲۰ ریال عرضه میشود. قیمت پسته نسبتا خوب ازکیلویی ٤۰۰ ریال تجاوزکرده وبادام کیلویی ۲۲۰ تا ۲۵۰ ریال عرضه میشود. بادام هندی هم کیلویی ٤۰۰ ریال است .

بارندگی و برفهای اخیر آب سدها را تقویت کرد

★ کارشناسان بهار پرآبی را برای کشور پیش‌بینی میکنند .

بارندگی‌هاوبرف های اخیر تقویت آب سد های کشور اثر مستقیم داشت و کارشناسان آب پیش بینی میکنند، باران وبرفهای اخیر ،طلیعه هوای مناسب بهاری باشد و سال آینده سدهای‌کشور پرآب‌شود.

یکی‌ازکارشناسان‌درگفتگوئی باخبرنگار اقتصادی اطلاعات گفت : دریکی دو هفته اخیر دربسیاری ازنقاط کشورمیزان بارندگی برای سدهای کشور مفید بوده است . دربرخی از نقاط که برفهای سنگین نازل شده بتدریج‌باآب شدن برف‌ها آب کافی وارد سدهای منطقه خواهد شد.

کارشناس مذکور اضافه‌کرد: معهذا چشم متصدیان‌ومسئولان وزارت نیروو آب وبرق‌کشور به باران های بهاری دوخته شده‌است واین‌باران‌های سیل آسای بهار است که سدهای کشور رااز آب مستغنی‌خواهد کردکارشناس مذکوراضافه‌کرد: باتوجه باینکه‌قسمت اعظم‌نیروی برق تولیدی در سطح کشور بوسیله توربن های تولیدبرق سدهاایجاد میشود،لذا کمبود آب‌درپشت سدها میزان تولید نیروانیزکاهش‌میدهد. همچنین این کارشناس‌معتقد بود درسال آینده که ملت ایران سراسر شوروشادمانی خواهد بود وهمه جاراچراغانی خواهد کرد مسلما مصرف برق افزایش خواهد یافت و سد های کشور نیز بسهم خود باید بتوانند حداکثر تولید راداشته باشند.

تاسیس اولین کارخانه تولیدگاز آرگن و اکسیژن مایع درخوزستان باسرمایه هشتصد میلیون ریال

این کارخانه عظیم از طرف بخش خصوصی تاسیس‌می‌شود و ظرفیت روزانه آن بالغ برده هزار سیلندرگاز اکسیژن مایع ودویست وپنجاه سیلندرگاز آرگن ودوهزار وپانصدسیلندرگاز اذت خواهدبود . این کارخانه برای اولین‌بار در ایران وخاورمیانه تاسیس می‌شود و بطور کلی باتاسیس این کارخانه در ایران کشورما پنجمین کشور پس از امریکا ـ انگلستان ـ آلمان و ژاپون‌خواهدبود که دارای چنین واحد صنعتی عظیمی خواهدشد . طبق اطلاع حاصله مازاد تولیدات این واحد صنعتی و عظیم‌به‌شیخ‌نشین های خلیج‌فارس وسایرکشورهای‌خاورمیانه صادرخواهدشد، ماشین آلات این کارخانه از کشور آلمان خریداری شده که در راه ایران می‌باشد و بزودی پس از رسیدن بخوزستان بلافاصله نصب و مورد بهره‌برداری قرار خواهد گرفت .تولیدات این‌کارخانه درامر کشتی‌سازی وجوشکاری آلومینیوم واستن‌استیل و سایر صنایع ظریف و دقیق بکار میرود.

سوقات کاشان از محصولات قمصر است

مسافرین نوروزی ، که بکاشان تشریف می برید، حتما از عطر و گلاب فیض خریداری وبه دوستان‌هدیه نمائید.

آدرس ـ کاشان خیابان پهلوی مقابل دبیرستان پهلوی فروشگاه عطر وگلاب تلفن ٤٤٦٨

تا پایان سال جاری

مشخصات طرحهای عمرانی باید در اختیار سازمان برنامه قرار گیرد

★ دستگاههای اجرائی باید میزان اعتبار استفاده‌شده و عملیات اجرائی طرحهارا در فرم مخصوص منعکس کنند.

سازمان برنامه با صدور بخشنامه‌ای بکلیه سازمان های دولتی اطلاع داد بمنظور تسریع درانجام تشریفات مربوط به تامین اعتبارات عمرانی سال آینده، سازمانهای دولتی مکلفند تا پایان سال جاری مشخصات اعتباری‌و همچنین مدت اجرا و هدف از اجرای هریک از طرح های عمرانی که اعتبار مالی آن در بودجه سال ۱۳۵۵ کل کشور پیش‌بینی شده است تهیه و دراختیار سازمان برنامه قرار دهند.

سازمان برنامه مشخصات طرح‌های عمرانی را که در فرم خاصی تدوین شده پس از بررسی و تطبیق آن با هدفها و اعتبارات پنجمین برنامه عمرانی کشور به وزارت امور اقتصادی و دارایی ابلاغ‌میکند تا براساس آن هزینه طرح‌های عمرانی در سال‌آینده از طریق‌وزارت امور اقتصادی و دارایی به دستگاههای اجرائی‌پرداخت شود. در این بخشنامه اضافه شده است : طرح‌هائی که اجرای آن در سالهای گذشته آغاز شده و درسال آینده نیز ادامه خواهد داشت از این‌امر مستثنی‌نخواهد بود و دستگاههای اجرائی باید میزان اعتبار استفاده شده و عملیات اجرائی طرح‌ها را در فرم مخصوص منعکس کرده و برای سازمان برنامه ارسال دارند . در این بخشنامه تاکید شده : چنانچه مشخصات طرح‌های عمرانی مربوط به سال آینده تا پایان‌سال ۱۳۵٤ دراختیار سازمان برنامه قرارگیرد تا اوایل فروردین ماه ۱۳۵۵ موافقت سازمان برنامه به وزارت امور اقتصادی و دارائی و دستگاههای اجرائی ابلاغ میشود.

از اینرو پرداخت اعتبارات طرح‌های فوق از فروردین سال ۱۳۵۵ مطابق بودجه مصوب بلامانع خواهد بود و پرداخت اعتبارات عمرانی مصوب بودجه سال ۱۳۵۵ کل کشور از فروردین سال آینده شروع خواهد شد .

در تهران ـ شیراز ـ اصفهان ـ اهواز ـ بندرعباس

پنج هتل جدید ساخته میشود

★ هتلهای جدید بوسیله‌یك شرکت مشترك ایرانی وفرانسوی ساخته میشود

باایجاد پنج هتل جدید در تهران و شهرستانها ۱۳ هزار اتاق به مجموع اتاقهای موجود هتل‌های کشور اضافه میشود.

۵۰۰ اتاق ازاین تعداد در تهران و ۸۰۰ اتاق در شهرستانها احداث خواهد شد.

هتلهای جدید بوسیله یک شرکت ایرانی و فرانسوی احداث میشود.

در شرکت مشترک هتلسازی ، بانک ساختمان ۲۰درصد ، بانک توسعه صنعتی و معدنی ۱۵ درصد، بانک اعتبارات صنعتی ۱۵ درصد، بانک تهران ۱۰ درصد، بانک‌اعتبارات ایران ۵درصد ، شرکت بین‌المللی ژاک‌بورل فرانسه ۲۵ درصد و شرکت سرمایه‌گذاران فرانسه ۱۰ درصد سهم دارند.

هتل‌های جدید در تهران ـ شیراز ـ اصفهان اهواز و بندرعباس ساخته میشود و ظرف سه سال اینده مورد بهره‌برداری قرار خواهد گرفت .

اقتصاد جهان

تغییر مسیر صادرات نفت عراق

هفته‌نامه «میدل ایست اکونومیک‌سروی» اطلاع داد که عراق قصد دارد مسیر صادرات نفت حوزه کرکوک را که‌ازبنادر مدیترانه‌صورت میگیرد ،تغییر دهد . چناچه تصمیم عراق در این مورد عملی شود ، سوریه از عوایدی که بابت حق ترانزیت دریافت میکند ، محروم خواهد شد عواید سوریه از این محل دو سال گذشته‌تقریبا به ۱۰۰ میلیون دلار ، بالغ گردید . به منظور تغییر این مسیر ، عراق خود خط لوله جدیدی بین حوزه کرکوک در شمال و بندر بصره در جنوب کشور ، احداث کرده است .

طبق گزارش « میدل ایست اکونومیک‌سروی» عراق به خریداران نفت حوزه کرکوک که‌معمولا نفت خریداری شده را در بنادر «باناس» و «تریپولی» در لبنان تحویل میگیرند ، اطلاع داده است که بایستی ترتیباتی به عمل آورند تا از آوریل آینده نفت کش های خود را برای‌تحویل نفت به بصره بفرستند .

مالیات و بیمه ها در کشورهای بازار مشترك

ارقامی که اخیرا از طرف اداره آمار بازار مشترک اروپا منتشر شده نشان می دهد که‌میزان افزایش مالیات ها و بیمه های اجتماعی در تمام کشورهای عضو بازار مشترک از افزایش قیمت ها بیشتر بوده است . این ارقام که مربوط به سال ۱۹۷٤ است ، نشان می دهد که‌سهم مالیات ها و بیمه های اجتماعی در تولیدناخالص ملی کشور های عضو حداقل ۳۱٫۶ درصد(درایتالیا) تا حداکثر ۴۶٫۲ درصد (در هلند) بوده است . سهم مذکور در فرانسه به ۳۶٫٤ درصد،در آلمان به ۳۸٫۱ درصد در بلژیک به ۳۹٫۳ درصد در لوکزامبورک به ۴۰٫٤ درصد و در دانمارک به ۴۴٫۵ درصد رسیده است .(ارقام مربوط به انگلیس و ایرلند ذکر نشده است .)

صندوق پولی اعراب

وزیران دارائی تقریا تمام کشور های عربی درآوریل آینده کنفرانسی در رباط تشکیل می دهند . در این کنفرانس قرار است طرح های نهائی مربوط به تشکیل صندوق پولی اعراب ، تصویب شود . طرح کلی مربوط به تشکیل صندوق مذکور در نوامبر گذشته‌از طرف‌روسای بانک های مرکزی اعراب تصویب شد . در طرح اولیه سرمایه صندوق پولی اعراب معادل ۷۵۰ میلیون (پول ویژه صندوق بین‌المللی‌پول) پیش بینی شده است .

افزایش هزینه های سرمایه‌ای

بانک « مورگان گارانتی‌تراست» ضمن گزارشی گفته است که هزینه‌های‌سرمایه‌ای در سال۱۹۷۶ بیش‌ازمیزانی‌که‌شورای مشاوران رئیس‌جمهوری آمریکا برآورد کرده‌اند ، افزایش خواهد یافت. شورای مشاوران رئیس جمهوری ، افزایش هزینه های سرمایه را بین ٤ تا ۵ درصد برآورد کرده است . بانک مورگان گارانتی‌تراست در گزارش خود همچنین گفته است که براساس قرائن موجود انتظار نمی‌رود که فدرال رزرو، محدودیت های جدیدی برای سیاست پولی خود قائل شود .

افزایش نرخ بهره ممتاز

فرست نشنال سیتی بانک‌از تاریخ ۲۷فوریه نرخ بهره ممتاز خود را با ۲۵٫۰ درصدافزایش و به ۶٫۷۵ درصد بالا برد . با این افزایش نرخ بهره ممتاز فرست‌نشنال سیتی بانک به سطح‌نرخ بانک های دیگر رسیده است .

اطلاعیه بانك مركزی ایران

در مورد

فروش اوراق قرضه

درروزشنبه‌سی‌ام‌اسفندماه ۱۳۵٤ از محل موجودی بانك مركزی ایران اوراق قرضه دو ساله با بهره ۹ در صد ، سه‌ساله با بهره ۹٫۵درصد، پنجساله با بهره ۱۰ درصد وهفت ساله با بهره ۱۰٫۵ درصد در سال باتوجه به تاریخ انتشار آنها برای فروش به‌عموم‌عرضه‌میگردد

بهره اوراق قرضه دولتی از مالیات بردرآمد معاف میباشد

علاقمندان به خرید اوراق قرضه می توانند در روز شنبه مذکور به بانك‌ملی ایران و یا هر یك از بانکهای اعتبارات، اعتبارات تعاونی و توزیع ، ایرانشهر، ایران و انگلیس ، ایرانو خاورمیانه، ایرانو عرب، ایرانیان ، بازرگانی ، بین‌المللی ،پارس ، تجارت خارجی ، تجارتی ایران و هلند ، تهران ، رفاه کارگران، سپه، شهریار، صادرات، صنایع، عمران‌وتعاون وکشاورزی که‌عامل فروش‌و بازپرداخت اصل وپرداخت بهره‌اوراق قرضه میباشند مراجعه نمایند.

آگهی استخدام

سازمان‌حفاظت‌محیط زیست‌بمنظور خدمت در واحد های خارج از مرکز تعدادی داوطلب مرد را از طریق امتحان کتبی ،مصاحبه وکارورزی پذیرفته و بعد از آموزش در مرکز آموزشی سازمان (آموزشگاه گارد محیط‌زیست، کرج) استخدام‌مینماید .

شرایط استخدام :

- تابعیت ایران .
- داشتن‌دیپلم کامل‌متوسطه‌درزشته های طبیعی ،ریاضی‌و کشاورزی .
- انجام خدمت زیر پرچم‌ودارا بودن گواهی پایان خدمت وظیفه(معافیت از خدمت بهیچ‌وجه‌موردپذیرش نمیباشد).
- حداکثر سن ۲٤ سال .
- برخورداری از سلامت کامل و آمادگی خدمت در کلیه نقاط کشور (جنگلی ،کوهستانی،کویری ودریائی).
- ارائه تعهد مبنی‌برخدمت‌درسازمان بمدت سه برابر زمان تحصیلات درازاء استفاده از امکانات تحصیل رایگان.
- عدم اعتیادبه‌مواد مخدرومشروبات‌الکلی .
- دارا بودن حداقل ۱۶۵ سانتی‌متر قد.

داوطلبان جهت ثبت نام و شرکت‌در امتحان ورودی میتوانند حداکثر تا تاریخ ۱۰٫۲٫۵۵ ،در تهران به اداره‌کل‌حفاظت محیط زیست استان مرکزی واقع دربولوار کریم‌خان زند،اول‌خیابان‌شاه‌عباس کبیر ، شماره ۲۱ و در شهرستانها به ادارات کل و ادارات حفاظت محیط زیست مراجعه نمایند. ضمنا کارت ورود به جلسه‌امتحان کتبی به آدرس داوطلبان ارسال خواهد شد. بنابراین داوطلبان میبایست آدرس خودرا دقیقا مشخص نمایند بنحوی که از نظر پستی کاملا روشن‌وصحیح‌باشد. مالف ۲۶۳۱٤ ۱ـ٤

آگهی دعوت مجمع عمومی عادی سالیانه شرکت آی. تی. تی. ایران (سهامی خاص)

مجمع عمومی عادی سالیانه شرکت‌آی. تی. تی. ایران (سهامی خاص) در تاریخ دوشنبه ۱۶ فروردین ۱۳۵۵ (۵ آوریل ۱۹۷۶) ساعت ۱۰ صبح در محل شرکت واقع در تهران خیابان شاه‌عباس کبیر شماره ۱۵ تشکیل میشود . از سهامداران شرکت تقاضا میشود در روز و ساعت مقرر در مجمع حضور بهمرسانند.

دستور جلسه بقرار زیر میباشد:

۱ـ استماع گزارش هیئت مدیره و بازرسان شرکت در مورد ترازنامه و حساب سودوزیان سال ۱۹۷۵

۲ـ تجدید انتخابات هیئت مدیره شرکت .

۳ـ انتخاب بازرسان .

٤ـ تعیین روزنامه کثیرالانتشار .

۵ـ مسائل متفرقه .

مدیرعامل شرکت آی. تی. تی. ایران (سهامی خاص)

FELCA
anywhere
anytime
OUTSTANDING

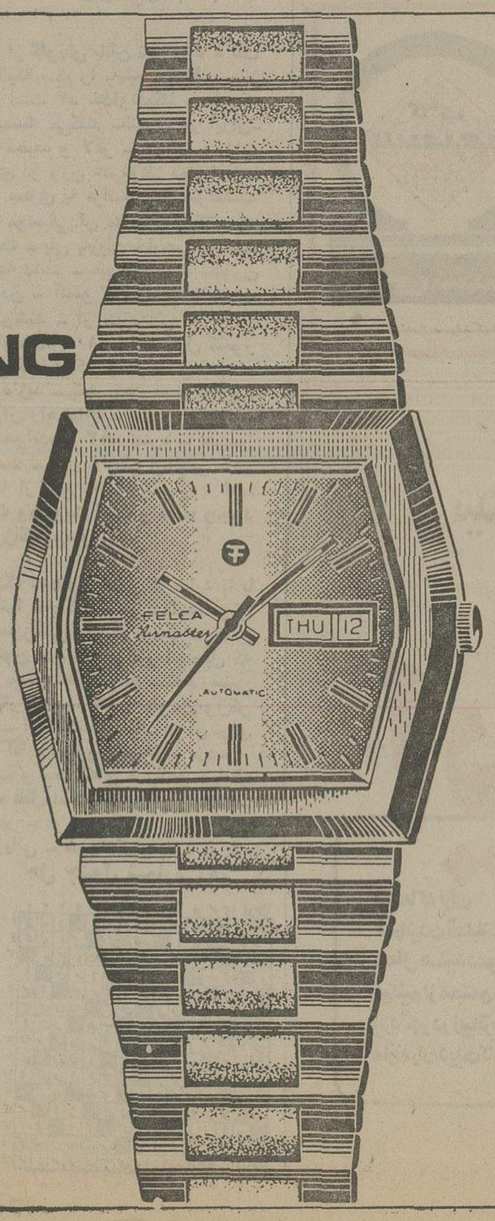

Felca watches are not a mass production article. Individual styling and the highest possible quality are your guarantee to lasting satisfaction. This is backed up by a most up-to-date factory and our long experience in the manufacture of jewelled lever watches suitable for all climates.

فلکا

ارحام صدر :

درسال نهنگ درندگی راکنار بگذارید!

زمینه تئاتر جاودانگی داده است .

او با پایمردی‌ستودنیش‌تئاتر «اصفهان» را که تئاتر ارحام صدر است زنده نگهداشته و هنوز پر تلاش وخستگی‌ناپذیر ضمن فعالیتهای پربار شغلی و اداریش دل از تئاترنکنده‌است. خبرنگار اطلاعات (جعفری) در اصفهان گفتگوی کوتاهی‌بااین هنرمند نامدار بعمل آورده که در پی میخوانید گفتگو هرچند کوتاه انجام‌شده‌اماخصوصیات اخلاقی این بزرگمرد کمدین تئاتر را می‌نمایاند. مردی که سال‌های فراوان به مردم‌شادی داده است .

ارحام گفته است: درنخستین «روز پدر» خیلی‌خوشحال‌شدم که اسم منهم در لیست کادو ـ بگیران ثبت شده استو دخترم یک مدالیون طلا برایم خرید. پسرم یک عقیق ارزشمند که روی آن جمله «لافتی الاعلی لاسیف‌الاذوالفقار» حک شده است. دو فرزند کوچکترم نیز یک فندک و یک پیپ به من هدیه کردند که کلی باعث خوشحالی من شد ، اما روز بعد از یک فروشگاه بزرگ صورتحسابی برایم آمد و با تعجب دیدم که فرزندانم هدیه‌ها را به حساب خود من ازآنجا خریده‌اند و متوجه شدم که خود بنده باید در پرداخت وجوه هدایا اقدام عاجل بعمل آورم .

ارحام اضافه میکند که سال آینده سال نهنگ است آرزو می‌کند خداوند همه خلق‌جهان راازدرندگی بدور بدارد .

ارحام برای سال آینده در زمینه فعالیت هنریش برنامه وسیعی دارد. هم‌اکنون‌مشغول بازی در یک نمایشنامه است و او آخرفروردین‌نیزیک‌نمایشنامه کمدی انتقادی دیگر را بروی صحنه خواهد آورد و بدنبال آن با همکاری دکتر پرویز ممنون نمایشنامه «پول» راکه مهدی میزان همکار و یار قدیمی و صمیمی ارحام نوشته اجرا میکند و نیز نمایشنامه‌ای با نام منجبباشی را برای سال آینده آماده کرده است .

ارحام میگوید : آرزویم خوشبختی‌و شادکامی‌همه‌مردم است و امیدوارم زنها مثل نهنگ تصمیم به دریدن شوهرهایشان نگیرند و اگر احیانا در خرید سفارش ها کوتاهی کردندبا چشم غره‌های خودشان بدن شوهران زحمت‌کش را نلرزانند .

ارحام براستی از بهترین دیدنی اصفهان است .

ارحام صدر یکی‌از هنرمندان برجسته تئاتر ایران است . او صاحب مکتبی خاص است‌ودر شکوفائی نوعی تئاترکه میشود به آن‌بداهه‌سازی‌گفت‌موفقترین هنرمند تئاتر است مردم ایران هنوز بازی هنرمندانه‌او را در نمایشنامه‌مست‌که‌از تلویزیون پخش شد فراموش نکرده‌اند . این شکریاره اصفهان واقعا اصفهان را کامل کرده است . او هنرمند متواضع و با شخصیتی است وکارش ارزش های خاصی دارد که به او در ساختمان‌با شکوه ـ حداعتدال پیش گرفته ۱۱ـ قورباغه ـ هرگز زیر قولش نمی‌زندـخوب و پسندیده ـ معشوقه رامین ۱۲ـ مار بزرگ جثه ـ بهشت شداد ـ واحد پیشاهنگی‌ـدردی شراب۱۳ـ مباشر همه‌کاره‌اش بود ـ حرف عصبانی و ارونه ـ رودی در اروپا ـ ضمیر جمع ۱٤ـ قسمتی از لباس ـ یکی از بانکها ـ از سلاحهای قدیم ۱۵ـ از نواحی تهران‌ـ مشهورترین نویسنده کشور روسیه‌که‌کتاب ارباب از اوست

جدول ویژه شماره ٦۵۳

افقی :

۱ـ می‌فرزند لقمه‌ای بخوشی از گلویش پائین نمی رود ـ لقب میرزاملکم خان بود ۲ـ حشره‌ایکه شکم را باپشم پرمی‌کند ـ از کشیدنی ها ـ بهترین پشتیبان است ۳ـ خداوندیکتا ـ ظرفیکه با دوقطب درآن تولید الکتریسیته می‌کنند ـ شهری در ایران‌ـ خارجی مستعمره را گوید ٤ـ نحیف و لاغر ـ سرشت و ذات ـ به گربه گم می‌کنند ـ واحدی در وزن ۵ـ نوعی دمل است‌ـ از نویسندگان انگلیسی که در سفری به فرانسه کتاب‌سرگذشت را نوشت ٦ـ سرخ کمرنگ ـ موسیقی‌دان معاصر امریکائی که در نواختن ویولون استاد است ـ بلی به‌زبان خارجی ـ صفت عدد ۷ـ در کنارش قدر آب چه داند ـ میوه‌ایست ـ دلاوری وبیباکی۸ـ اندیشه و تفکر کردن ـ آنسو ـ وزارتخانه‌ایست‌ـ پایان حیات ۹ـ در ساغر می‌نوشند ـ از سبزیهائی که با آن غذا درست می‌کنند ـ قسمتی از دندان ۱۰ـ واحد پول کشور ژاپن ـ رخشندگی ـ گاهی بین کلمات یک جمله می‌نشیند ـ جنس قوی ۱۱ـ اثری از آندره ژید ـ شهر معروف توت ۱۲ـ وارفته ـ جاده‌ایکه اتومبیل برآن راه ندارد ـ سعید موی ـ شاعری بی‌هنر و پیچ پیچش خوانده ! ۱۳ـ سفره ـ چربی گوشت ـ چیزی در بساط نیست ـ بلی به زبان ایتالیایی ۱٤ـ هدف ومقصود ـ قرض ـ آنچه از مایع ته نشین می‌شود ۱۵ـ فلسفه‌ایکه منکر وجود روحیات ومعنویت است و فقط وجود ماده را می‌شناسد ـ اثری ازژان‌ژاک روسو .

عمودی :

۱ـ یکی از نوادگان تیمورلنگ ـ هنوز خیلی کار دارد تا با تجربه شود ۲ـ کورش کبیر آنرا فتح کرد ـ در حمام‌جاخوش کرده ـ مجلسی است ۳ـ از صورفلکی ـ شکم پرست ـ تنهای تنهاست ـ بی‌عیب از چهار ستون بدن ٤ـ موتور اتومبیل که بزند به‌تعمیرش باید گذارد ـ نویسنده کتاب ایلیاد ـ تخم رستنی های نهانزا ـ میوه‌ایست ۵ـ کار که پیدا کند به زودی ولکن نیست ـ کشتی جنگی ـ قسمت ـ از آلات طرب ٦ـ از آن برای چاشنی سالاد استفاده می‌کنند ـ آقا وسرور ۷ـ حرف درد‌ـ گاهی‌میگیرد ـ پدر وحشت است و مجسمه‌ای ۸ـ آهو درلفظ عرب ـ نخ تابیده شده ـ صفت فلفل است اگر چه ریز باشد ـ عضوی در درون ۹ـ دعای خیر ـ در پرده که باشد نیکوست ـ سودن ۱۰ـ از رقصهای اروپائی ـ هرچه کمتر باشد در آن دنیا آسوده‌تر توان بود ۱۱ـ خالص ازهرچیز ـ رنگی است ـ شهری در امریکا ـ شب‌به زبان تازی۱۲ـ قعر جهنم ـ ازبتهای زمان جاهلیت اعراب ـ آش‌ـ حرفی در مقام سئوال ۱۳ـنام رئیس جمهور فرانسه ـ کلو تمام ـ نهنم باران ـ خون است ۱٤ـ علمش ذاتی است‌ـبرای صیادی‌به کار آید ـ به آسانی کس نمی‌گردد ۱۵ـ شهرهرات ـ نویسنده کتاب برباد رفته .

جدول شماره ۹۲۹۳

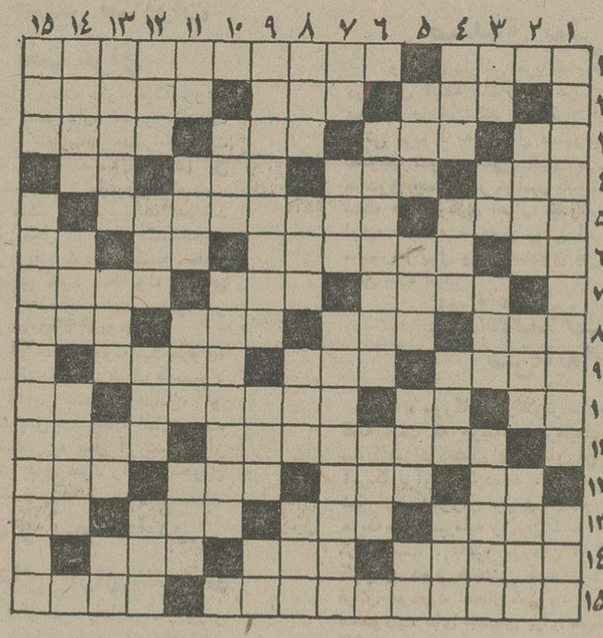

افقی :

۱ـ زمانی با آن بیشترتیر می‌انداختند ـ اثری از آنتوان چخوف ۲ـ همیشه نمی‌وزد ـ کل و همه ـ در آن قرار گرفتن سرماخوردگی می آورد ۳ـ بی‌کم و کاست ـ طبل بزرگ است و گاهی برای رسوائی می‌زنند ـ نیم رقص امریکائیان ـ یکی از نواحی قزوین ٤ـ درنده‌ئی که زمانی برای شکار تربیت می‌شد‌ـ واحد چهارپا ـ تله ـ نفس بلند ۵ـصدمه‌و چشم زخم ـ معمولا به آدم بی‌چاره ومسکین می گویند ٦ـواحد پول کشور آفتاب تابان ـ شروع کردن‌به کاری ـ به دیوار چسبیده ـ ویتامینی است ۷ـ نویسنده‌ای برغم کرد و مشهورشد ـ رنگ‌ـ صاحب زمین زیاد ۸ـ کارهرگز چنین نبوده ـ بی‌ادب بله را گوید ـ یکحرف و سه حرف ـرودی درمرز ۹ـ پایه وبنیان ـ از بزرگان به‌جامیماند‌ـ گرامی‌تر ۱۰ـ خرس درلفظ عرب‌ـحرف درد ـ نوعی گوسفند که‌گوشت خوبی‌ندارد ـ زهر ۱۱ـ جای ماندن و زندگی کردن ـ تاخیر و تامل ۱۲ـ حرارت افزون بدن ـ شهری در آلمان ـ در زراعت فصل مخصوص دارد‌ـ کشتی جنگی ۱۳ـ ازستارگان وطن ـ دهان باشد ـطویلترین چاه ـ جنس قوی ۱٤ـ سدی در ایران ـ فلزیست ـ جدرستم دستان ۱۵ـ از سرزمین های اروپائی ـ کمک و مساعدت .

عمودی :

۱ـ اثری‌از امام محمدغزالی ـ پایه حقوق ۲ـ از کار های دستی خانم‌برای اتاق پذیرائی ـ مهره‌ای‌درشطرنج ـ پرنده‌ایکه در خوش گوشتی معروف است ۳ـ مایه حیات ـ طرفو جهت ـ خانه باشد ـ نوعی نقاشی در اصطلاح نقاشان٤ـ پسوندیست ـ مجلس رقص خارجی ـ قسمتی از دست ـ از گلهای زیبا ۵ـ قبل ازدعوا برمیدارند ـ از رفتنی‌ها ـ از آنیم و آن شویم ـ بچه به‌دنیا آوردن ٦ـ واحد پول کشور آفتاب تابان ـ شروع کردن‌به کاری ـ به دیوار چسبیده ـ ویتامینی است ۷ـ نویسنده‌ای برغم کرد و مشهورشد ـ رنگ‌ـ صاحب زمین زیاد ۸ـ کارهرگز چنین نبوده ـ بی‌ادب بله را گوید ـ یکحرف و سه حرف ـرودی درمرز ۹ـ پایه وبنیان ـ از بزرگان به‌جامیماند‌ـ گرامی‌تر ۱۰ـ خرس درلفظ عرب‌ـحرف درد ـ نوعی گوسفند که‌گوشت خوبی‌ندارد ـ زهر ۱۱ـ جای ماندن و زندگی کردن ـ تاخیر و تامل ۱۲ـ حرارت افزون بدن ـ شهری در آلمان ـ در زراعت فصل مخصوص دارد‌ـ کشتی جنگی ۱۳ـ ازستارگان وطن ـ دهان باشد ـطویلترین چاه ـ جنس قوی ۱٤ـ سدی در ایران ـ فلزیست ـ جدرستم دستان ۱۵ـ از سرزمین های اروپائی ـ کمک و مساعدت .

عمودی :

۱ـ اثری‌از امام محمدغزالی ـ پایه حقوق ۲ـ از کار های دستی خانم‌برای اتاق پذیرائی ـ مهره‌ای‌درشطرنج ـ پرنده‌ایکه در خوش گوشتی معروف است ۳ـ مایه حیات ـ طرفو جهت ـ خانه باشد ـ نوعی نقاشی در اصطلاح نقاشان٤ـ پسوندیست ـ مجلس رقص خارجی ـ قسمتی از دست ـ از گلهای زیبا ۵ـ قبل ازدعوا برمیدارند ـ از رفتنی‌ها ـ از آنیم و آن شویم ـ بچه به‌دنیا آوردن ٦ـ می‌سازند ودرآن مسکن می‌کنند ـ از موجودات عالم بالا ۷ـ گوشت در لفظ آذری ـ کارچمدان را کساد کرد ـ درخور و شایسته‌نیست ۸ـ اتاقی در دل کوه ـگودی روی شکم ـ عاقبت همه‌است ـ شهری در آسیا ۹ـ وقتی که شیپورش را بزنند سرباز از جامی جهد ـ نقطه مقابل فراموشی ـ آغوش ۱۰ـ

حل جدول شماره ۹۲۹۲

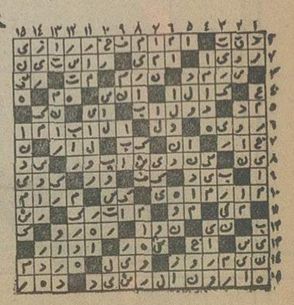

حل جدول شماره ٦۵۲

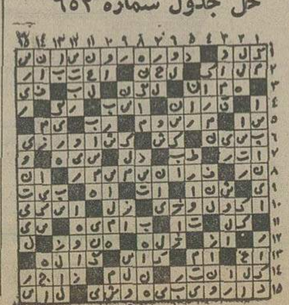

جدول عادی

جدول

از راست به چپ:جهانگیرفروهر ،نوذر آزادی ، پرویزفنی‌زاده ، پشت به دوربین صادق بهرامی

آدم به آدم جانشین اختاپوس

آدم به آدم برنامه‌ای از پرویز صیاد است که در پنج قسمت از دومین روز نوروز ساعت ۱۰،۲۰ بعداز ظهر از برنامه شبکه تلویزیون‌پخش میشود .

در این برنامه‌که در رو ال‌قبلی اختاپوس است،همان‌شخصیت های برنامه اختاپوس ،صادق بهرامی،نوذرآزادی،مری‌آپیک، جهانگیر فروهر ، عبداله عبدالوهابی ، محمد گودرزی‌و پرویز صیاد شرکت دارند .

در آدم به آدم با چهره پرویز فنی‌زاده که برای اولین‌بار با صیاد در برنامه‌های تلویزیونی همکاری میکند ، روبرو می ـ شویم .

سینماکسری : سرافراز

برنامه‌سینماها

تماشای فیلمهائی که باعلامت (×) مشخص‌شده برای اشخاص کمتر از ۱۸ سال ممنوع است

★ آلوده ـ منوچهروتوق ـ آرام ـجلال
مولن‌روژ (۷۵۲۹۲۹) ۱۱ـ ۱ـ ۳ـ ۵ـ ۷ـ ۹
اروپا (۳۰۳۱۷۹) ۳۰ر۱۰ـ ۳۰ر۲ـ ۳۰ر٤ـ ۳۰ر٦ـ ۸ر۳۰
نیاگارا (٦٦۵۳۰۷) ۱۱ـ ۱ـ ۳ـ ۵ـ ۷ـ ۹ر۱۵
میامی (۷۵٤۳۲۹) ۱۱ـ ۱ـ ۳ـ ۵ـ ۷ـ ۹ر۱۵
الوند (۳۵٦۵۳۸) ۱۰ـ۱۲ـ ۲ـ ٤ـ ٦ـ ۸ـ ۱۰
کیهان (۵٤٦۳٦۰) ۹ـ ۱۱ـ ۱ـ ۳ـ ۵ـ ۷ـ ۹
مارلیک (۹٦۳٦۱٦) ۱۱ـ ۱ـ ۳ـ ۵ـ ۷ـ ۹
ارانوس (۵۲۷۹۷۱) ۳۰ر۱۰ـ ۳۰ر۲ـ ۳۰ر٤ـ ۳۰ر٦ـ ۸ر۳۰
سیلوانا (۳٦۳۷۳۷) ۳۰ر۱۰ـ ۳۰ر۲ـ ۳۰ر٤ـ۳۰ر٦ـ ۸ر۳۰
شهرام (۸٤٤۵٤۹) ۹ـ ۱۱ـ ۱ـ ۳ـ ۵ـ ۷ـ ۹
شرق (۵۳٤۰۲٤) ۳۰ر۱۰ـ ۳۰ر۲ـ ۳۰ر٤ـ ۳۰ر٦ـ ۸ر۳۰
★ انتقام اژدها ـ سینماسکوپ ـ رنگی
سینه‌موند (٦٤۸۳۲۲) ۱۱ـ ۱ـ ۳ـ ۵ـ ۷ـ ۹
★ اژدهاوارد می‌شود ـ رنگی ـ بروس‌لی
گلدیس (٦۲۸۷۱۳) ۳۰ر۱ـ ۳۰ر۳ـ ۳۰ر۵ـ ۳۰ر۷
★ اعترافات شیشه‌پاک ـ رنگی ـ آنتونی‌بوت
امپایر (۸۹۳۹٤۲) ۱۵ر۱۱ـ۳۰ر۱ـ ۳۰ر۳ـ۳۰ر۵ـ۳۰ر۷ـ ۹ر٤۵
★ این فرارمرگبار ـ رنگی ـ استیو مک‌کوئین
برلیان (۳۹۳۵۳۵) ۹ـ ۱۱ـ ۱ـ ۳ـ ۵ـ ۷ـ ۹
★ (×) برهنه‌خونین ـ رنگی ـ رابرت‌حسین
ریولی (۷۵۷۷۷۷) ۱۱ـ ۳۰ر۳ـ۳۰ر۵ـ ۳۰ر۷ـ ۳۰ر۹
آسیا (٦٤۲۹۰۹) ۱۱ـ ۱ـ ۳ـ ۵ـ ۱۵ر۷ـ ۳۰ر۹
رکس (۳۱۵۲۹۳) ۳۰ر۱۰ـ۳۰ر۲ـ ۳۰ر٤ـ ۳۰ر٦ـ۸ر۳۰
شهوند (۳۵٤۰٤۰) ۳۰ر۱۰ـ ۳۰ر۲ـ ۳۰ر٤ـ ۳۰ر٦ـ ۸ر۳۰
لیدو (۵٤۱۲۸۲) ۱۰ـ ۱۲ـ ۲ـ٤ـ٦ـ ۸
نپتون (۷٦۰۱۳٦) ۹ـ ۱۱ـ ۱ـ ۳ـ ۵ـ ۷ـ ۹
ژاله (۳۰٤۱۲۰) ۳۰ر۱۰ـ ۳۰ر۲ـ ۳۰ر٤ـ ۳۰ر٦ـ ۸ر۳۰
توسکا (۵۳۹۵٤٤) ۳۰ر۱۰ـ ۳۰ر۲ـ ۳۰ر٤ـ ۳۰ر٦ـ ۸ر۳۰
المپیا (۹۲٦۷۹۷) ۴۵ر۱۰ـ ۱ـ۳ـ ۵ـ ۷ـ ۹
پاسارگاد (۳٤۲۷۸۲) ۹ـ۱۱ـ ۱ـ ۳ـ۵ـ۷ـ ۹
چرخ‌فلک (۹۵۰۵۵۸) ۱۰ـ ۱۲ـ ۲ـ ٤ـ ٦ـ ۸
سیلورسیتی (۲٦۱۲۰۵) ۳۰ر۱۰ـ۳۰ر۲ـ۳۰ر٤ ـ۳۰ر٦ـ ۸ر۳۰
★ بلروخانه‌کوای ـ رنگی ـ ویلیام هولدن
بولوار (٦۵۵۲۹۲) ۳۰ر۱۰ـ ۱۵ر۱ـ ٤ـ ٦ر٤۵ـ ۹ر۳۰
★ (×) تنهامردی که میتونه ـ سینماسکوپ ـ رنگی
شهرقشنگ (٦٤۷۷۷۷) ۱۱ـ ۱ـ ۳ـ ۵ـ ۷ـ ۹ر۱۵
★ تک تاز ـ رنگی ـ لی.جی‌کاب
شهرفرنگ (٦۲۷٦۲۸) ۱۵ر۱۱ـ۳ـ ۱۵ر۵ـ ۳۰ر۷ـ ۹ر٤۵
★ خشم عقاب‌ها ـ بهارجوانی
پردیس (۳۰٤۲۵۹) ۳۰ر۱۱ـ۳۰ر۱ـ۳۰ر۳ـ۳۰ر۵ـ۳۰ر۷ـ۹ر٤۵
★ دیدنیهای روسیه ـ رنگی ـ سینه‌راما
آتلانتیک (۸۹۷۱۷۱) ۱۱ـ ۳۰ر۱ـ ٤ـ ۷ـ ۹ر۳۰
★ دختری ازجهنم سبز ـ رنگی ـ ایوان‌راسموف
سانترال (۹۲۸٦۸٦) ۱۱ـ ۱ـ ۳ـ ۵ـ ۷ـ ۹ر۱۵
★ دوست ـ رنگی ـ درمندرا ـ هماما‌لینی
همای (۳۱۱٦٦۹) ۳۰ر۱۰ـ ۳۰ر۲ـ ۳۰ر٤ـ ۳۰ر٦ـ ۸ر۳۰
★ دایره عشق ـ رنگی ـ جین‌آندا ـ ژان‌سوره
آریا (۳۱۹۸۸٤) ۹ـ ۱۱ـ ۱ـ ۳ـ ۵ـ ۷ـ ۹
★ دیوار ـرنگی ـشیشی‌کاپور
موناکو (۷۹۵۵۷٦) ۹ـ ۱۱ـ ۱ـ ۳ـ ۵ـ ۷ـ ۹
★ دایرمرگ ـ شعله های انتقام
البرز (۳۰٤۲۵۸) ۳۰ر۸ـ ۳۰ر۱۱ـ ۳۰ر۲ـ ۳۰ر۵ـ ۸ر۳۰
★ زیبای‌پررو ـ بیک‌ایمانوردی ـمرجان
اونیورسال (۹۲٦۹۵۳) ۱۱ـ ۱ـ ۳ـ ۵ـ ۱۵ر۷ـ ۳۰ر۹
پاسیفیک (۷۵۳۳۱۱) ۱۵ر۱۱ـ۳۰ر۳ـ ۳۰ر۵ـ ۳۰ر۷ـ ۹ر۳۰
ایران (۳۱٦۳۵٤) ۳۰ر۱۰ـ ۳۰ر۲ـ ۳۰ر٤ـ ۳۰ر٦ـ ۸ر۳۰
ساینا (۳۵۲٤٤۲) ۱۰ـ ۱۲ـ ۲ـ ٤ـ ٦ـ ۸ـ ۱۰
تیسفون (۹۵۸۸۸۲) ۹ـ ۱۱ـ ۱ـ ۳ـ ۵ـ ۷ـ ۹
رنگین‌کمان (۷۵٦۷٦۰) ۹ـ ۱۱ـ ۱ـ ۳ـ ۵ـ ۷ـ ۹
پرسپولیس (۵۳۸۰۸۱) ۱۰ـ ۱۲ـ ۲ـ٤ـ٦ـ ۸
دریا (۳٤۱۷٤٦) ۹ـ ۱۱ـ ۱ـ ۳ـ۵ـ ۷ـ ۹
کارون (۹۵۵۱٦۵) ۳۰ر۱۰ـ ۳۰ر۲ـ ۳۰ر٤ـ ۳۰ر٦ـ ۸ر۳۰
آستارا (۸۷٤۰۲۲) ۳۰ر۱۰ـ ۳۰ر۲ـ ۳۰ر٤ـ ۳۰ر٦ـ ۸ر۳۰
★ زنجیرهای شکسته ـ پنج‌پیرحم
فلور (۵۲۸۰۹٦) ۹ـ۱۱ـ ۱ـ ۳ـ ۵ـ ۷ـ ۹
★ ژنرال دستنگهدار ـ رنگی ـ ژان‌دوفیلو
دیاموند (۸۲۸٤۰۰) ۱۵ر۱۱ـ۴۵ر۱ـ۲۰ر۳ـ۳۰ر۵ـ۳۰ر۷ـ۹ر٤۵
★ سرزمین محکوم ـ رنگی ـ سیدنی‌پواتیه
گلدن‌سیتی (٦٦۳۲٦۹) ۳۰ر۱۱ـ۳۰ر۱ـ۲۰ر۳ـ۳۰ر۵ـ۳۰ر۷ـ۹ر٤۵
★ سرحد قدرت ـرنگی ـ جیمپراون
ماژستیک (٦٦۸٤٦۱) ۱۱ـ ۱ـ ۳ـ ۵ـ ۱۵ر۷ـ ۱۵ر۹
★ سرافراز ـرنگی ـ جارلزبرونسون
کسری (۸۲٦۹۳۰) ۱۰ـ۱۲ـ۲ـ ٤ـ ٦ـ ۸ـ ۹ر٤۵
★ (×) شکوفه های‌لطیف عشق ـ رنگی
ب.ب (۸۲۹٦٤۱) ۱۰ـ ۱۲ـ ۲ـ ٤ـ ٦ـ ۸ـ ۱۰
★ صاعقه ـ رنگی ـسینماسکوپ
سهیلا (۳۱٦٤۲٤) ۳۰ر۱۰ـ ۳۰ر۲ـ ۳۰ر٤ـ ۳۰ر٦ـ ۸ر۳۰
پلازا (٦٤٤۲۵۵) ۱۵ر۱۱ـ ۱۵ر۳ـ ۱۵ر۵ـ ۱۵ر۷ـ ۹ر۱۵
مراد (۷۵۳۳۸۲) ۹ـ ۱۱ـ ۱ـ ۳ـ ۵ـ ۷ـ ۹
ری (۵۲۲۵۷۸) ۱۰ـ ۱۲ـ ۲ـ ٤ـ ٦ـ ۸ـ ۱۰
★ ضربه‌های شیطانی ـ ۵مرد شکست‌ناپذیر
ستاره (۵۳۸۷۲۱) ۹ـ ۱۱ـ ۱ـ ۳ـ ۵ـ ۷ـ۹
★ طوفان سیاه ـرنگی ـ فردویلیامسون
بولیدور (۸۹۲۷۳۱) ۲۰ر۱۱ـ۳۰ر۱ـ۳۰ر۲ـ۳۰ر۵ـ۳۰ر۷ـ۹ر٤۵
★ عشق‌من‌جانی ـ رنگی ـ هورست‌بوخهولتز
ونک (٦۸٤۱۱٦) ۱۱ـ ۲ـ ٤ـ ٦ـ ۸ـ ۱۰
★ فولکس پرنده ـ رنگی ـ محصول والت‌دیسنی
پارامونت(٦٤۸۳۲۱) ۱۵ر۱۱ـ۳۰ر۱ـ۳۰ر۳ـ۳۰ر۵ـ۳۰ر۷ـ۹ر۳۰
شهرتماشا(۹۲۸٦۸٦)۳۰ر۱۱ـ۳۰ر۱ـ ۳۰ر۳ـ۳۰ر۵ـ۳۰ر۷ـ۹ر٤۵
★ قاتلین درپاریس ـ سینماسکوپ ـ رنگی
متروپل (۳۱۹٤۱۰) ۹ـ ۱۱ـ ۱ـ ۳ـ ۵ـ ۷ـ ۹
رویال (۸۲۹۷۸۵) ۱۰ـ ۱۲ـ ۲ـ ٤ـ٦ـ ۸ـ ۱۰
تخت جمشید (٦۵۲۵۵۰) ۱۱ـ ۲ـ ٤ـ٦ـ ۸ـ ۱۰
★ قهرمانان سرعت ـ دزدسیاه‌پوش
آسمان آبی (۳٤۱٦٦۸) ۹ـ ۱۱ـ ۱ـ ۳ـ۵ـ ۷ ـ۹
★ قدرت طلا ـ سینماسکوپ ـ رنگی
دروازه‌طلائی (۳۵۲۱٦۰) ۹ـ ۱۱ـ ۱ـ ۳ـ ۵ـ ۷ـ ۹
★ گوزن‌ها ـ بهروزوثوقی ـ نصرت‌پرتوی
کاپری (۹۲۸٤۰۱) ۱۱ـ ۳ـ ۵ـ ۷ـ ۱۵ر۹
★ کاتو پسر اژدها ـ رنگی ـ سینماسکوپ
پارک (۳۱۹٦۳۷) ۹ـ ۱۱ـ ۱ـ ۳ـ ۵ـ ۷ـ ۹
مزاحم ـ رنگی ـ لینو ونتورا ـژاکبرل
شهرقصه (٦۲۷۲۹۰) ۱۱ـ ۲ـ ٤ـ ٦ـ ۸ـ ۱۰
★ ناجاو خدایان هفت دریا ـ سه‌غول‌امیراتوری‌رم
نادر (۳۱٤٤۹۵) ۹ـ ۱۱ـ ۱ـ ۳ـ ۵ـ۷ـ۹
★ وطن من ـ رنگی ـ راجشن‌گانا
حافظ (۳۹۱۰۷٤) ۳۰ر۱۰ـ ۳۰ر۲ـ ۳۰ر٤ـ ۳۰ر٦ـ ۸ر۳۰
★ هوسهای‌یک مرد ـ سینماسکوپ ـ رنگی
رادیوسیتی (٦٤۳۳۲۰) ۱۵ر۱۱ـ ۳۰ر۳ـ ۳۰ر۵ـ ۳۰ر۷ـ۹ر۳۰
سانس انگلیسی
کلدیس ساعت ۹ر۳۰ (اژدهاوارد می‌شود)

چینی ممتاز آلمانی ـ الگانت ـ شیک
با رومیزی آبی
گل الگانت آبی «با شکوه و اشرافی»
IR Porzellan MADE IN GERMANY
ایرپرسلان
ایرپرسلان کریمخان زند شماره ۱۳۲ تلفنهای: ۲ ـ ۸۳۵۸۰۱

آگهی پذیرش دانشجوی رشته روانپزشکی
دانشکده پزشکی دانشگاه پهلوی تعدادی‌دانشجوبرای گذراندن دوره تخصصی دررشته روانپزشکی برای برنامه های زیر از طریق‌مصاحبه حضوری انتخاب مینمایدپزشکان بایدآشنائی کامل بزبان انگلیسی داشته باشند
۱ـ برنامه سه ساله که در صورت‌موفقیت پس از سه سال صلاحیت گذراندن امتحانات تخصصی‌وزارت‌علوم و آموزش عالی را پیدا خواهند نمود.
۲ـ برنامه چهار ساله برای افرادی که دارای ECFMG میباشند این افراد در صورت موفقیت و شایستگی یك‌یا دو سال از دوره آموزشی خود رادریکی از دانشگاه های معتبر آمریکا خواهند گذراند .
متقاضیان میتوانند مدارك تحصیلی خود را بشرح زیر:
۱ـ فتوکپی دیپلم دکترا
۲ـ فتوکپی برگ خاتمه‌خدمت یامعافی دائم
۳ـ عکس ٦ × ٤ سه قطعه
٤ـ رونوشت یا فتوکپی شناسنامه یك برگ
حداکثر تا آخر اردیبهشت ۵۵ بدبیر خانه دانشکده پزشکی ارسال دارند
داوطلبان برای اطلاع بیشتر میتوانند به‌دبیرخانه دانشکده پزشکی مکاتبه یا مراجعه نمایند.
دانشکده پزشکی دانشگاه پهلوی

آگهی مناقصه نوبت سوم
شماره ۲ تاریخ ۳ر۱۲ر۵٤
منطقه ژاندارمری کرمانشاه ۸ قلم موادفاسد شدنی موردنیاز خودرابه شرح مندرج دربرگ‌شرائط‌ومشخصات از طریق مناقصه خریداری مینماید.
پیشنهاد دهندگان میتوانندبامراجعه به پشتیبانی‌منطقه‌ژاندارمری کرمانشاه واقع‌درخیابان‌سیلوودریافت‌برگ‌شرائط و مشخصات معامله پیشنهاد خودراطبق مفاد مندرج‌درآن‌تنظیم‌وحداکثر تاساعت ۱۰ روز ۲۰ر۱ر۵۵ به دفتر منطقه ـ ژاندارمری کرمانشاه تسلیم نمایند .
منطقه ژاندارمری کرمانشاه

موزه‌نگارستان
روز های اول و دوم و سوم فروردین ماه ۱۳۵۵
بعلت تعطیلات سال‌نو تعطیل است ۱ـ۲

شرکت‌سهامی کانیراکس
CONIREX CO.
واردکننده‌محصولات:
۱ چراغهای حفاظتی ـاضطراری ـ برای جاده‌ها کارخانجات،هتلها ـ واماکن عمومی (ساخت‌انگلستان)
۲ کپسول‌های آتش‌نشانی(ساخت‌آلمان)
۳ چراغهای تزئینی استخروچمن(۱۲ولت ساخت انگلستان)
٤ کابلهای تلفن (ساخت‌آلمان)
۵ آب نماهای دیواری و رومیزی (ساخت انگلستان)
٦ دستگاههای تصفیه استخر (ساخت آلمان)
۷ دستگاههای سونا (ساخت‌آلمان)
۸ پمپ های فواره برای آب‌نماهاو آبشارهای تزئینی داخل منازل
عید سعید باستانی را به‌کلیه مشتریان محترم‌تبریك و تهنیت میگوید
تهران ـ خیابان پهلوی بین‌زرتشت و آریامهر ساختمان زندیه طبقه ششم شماره ۲٤ و ۲۵ تلفن ۸۹۵۰۲۳و۸۹۸٦۰۰
ازشهرستانها نماینده فعال‌میپذیریم

کاشی سعدی
پیشرو در صنعت سرامیک ایران

شهرکی زیبا درکرانه نیلگون دریای‌مازندران
مجتمع ساحلی
ایزد شهر
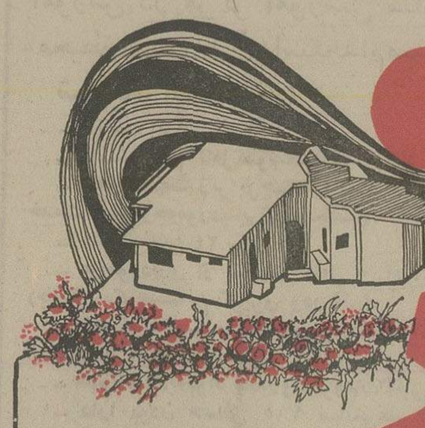
از شما که برای گذرانیدن تعطیلات نوروزعازم شمال هستید دعوت میکنیم از مجتمع ساحلی ایزدشهر در زیباترین نقطه ساحل دریای مازندران دیدن کنید.
دفتر ساحلی : جاده کناره محمود آباد نوشهر ۱۲ کیلومتری محمود آباد ـ ایزد شهر
دفتر فروش تهران:خیابان آیزنهاور ـ پلاک ۹۸ ـ نبش کاوه
تلفن : ۹۲۵۹٦۷ ـ ۹۲۹۵۸۹ ـ ۹۳۰۴۴۳

پاسخ عراق درباره سفر عتبات رسید

نحوه اعزام کاروانها به عتبات

★ اگر پاسخ عراق رضایت‌بخش باشد، حداکثر در دهه سوم فروردین اولین کاروان حرکت میکند

★ مسئله غذا وجای زوار مورد بحث مقامات ایرانی و عراقی قرار گرفت

امروز اطلاع حاصل شد که پاسخ دیوانعالی عراق به سئوالات سازمان اوقاف ایران بتهران رسیده است وهم‌اکنون این نامه مورد بررسی مقامات دولتی ایران قرار دارد.

نامه رسیده اگر راضی کننده باشد اوقاف ایران بعداز تعطیلات عیدفورا روز اسم نویسی ونحوه اسم نویسی را اعلام وکار حرکت اولین کاروان را آغاز میکند و حداکثر در دهه سوم فروردین اولین کاروان باهواپیما راهی عتبات عالیات خواهد شد.

ظاهرا مفادنامه مربوطه مقدورات عراق درزمینه پذیرش عده زائر ـ نوع ونحوه تامین غذا وبهداشت ومسکن ودکتر وهمچنین وسایل رفاهی وتسهیلات لازم برای زوار میباشد.

اوقاف درهریك ازموارد فوق برنامه دقیق وروشن میخواهد تا براساس آن ازمسئولین کاروانها وظیفه ومسئولیت بخواهد وزواررا درهمان موارد آشنا و آگاه سازد.

مثلا درمورد مسکن اوقاف مایل است که زواردرهر شهر زیارتی جاو مکان خاص وکافی بااستاندارد معقول داشته باشند.

ظاهرا درعراق مهمانخانه ها اتاق برای یك نفر یادو نفر ندارند بر اساس برآوردهای قبلی ممکن است دراین میهمانخانه درهراتاق ۳ تا ۷ نفر جاداده شوند.

در مورد غذا

اوقاف ایران مایل است این مطلب دقیقا روشن شود. در مورد غذا وبهداشت و دکترهم گفتگوهای قبلی نشان میداد که ایران خواهان استاندارد بهتری بود برنیمدد عراق از نوع برنجهای باب ایران نیست و اصولا موادغذائی در عراق مورد کنترل دقیق است. بهمین جهت برای میزبانان زوار ایران سهمیه‌ای تعیین میشود که قسمت اعظم آنرا دولت عراق تحویل میدهد در گفتگو های گذشته ایرانیان خواستار مقدار بیشتر ونوع مرغوب‌تر این مواد بودند.

مقامات ایرانی حتی پیشنهاد کرده بودند که مواد غذائی زوار را با اتومبیل های مخصوص از ایران حمل کنند وغذای زواررا با سلیقه و سبك ایرانی تهیه وتسلیم دارند. اما مقامات عراقی با این برنامه موافقت نکردند.

در مورد دارو ودکتر نیز پیشنهاد ایران این بود که دارو و دکتر از ایران همراه کاروان حرکت کند، اما عراق تعهد کرد که دراین زمینه نیز خود اقدام کند. در حقیقت نامه دیوانعالی عراق روشن میکند که وضع هریك ازاین موارد چه خواهد بود. اگر پاسخ‌ها در حدقابل قبول باشد اوقاف ایران بلافاصله برنامه های توریستی خودرا که مدتها است معلق مانده به اجرا میگذارد یك مقام اوقافی توضیح داد مادر حد قدرت پذیرش عراقیها شروع به نام‌نویسی در تهران وشهرستان میکنیم و هر چندروز درمیان یك کاروان بطرف عراق حرکت میدهیم.

مدت اقامت و زیارت

رئیس دیوانعالی عراق چندروز قبل به خبرنگار اعزامی اطلاعات توضیح داد که مدت سفر ۸ روز خواهد بود. این رقم نسبت به درخواست ایران حداکثر ۷ روز وحداقل ۲ روز کم شده است. از آنجائیکه از بین ۴ شهر زیارتی سامره و کاظمین و کربلا و نجف، فقط در کربلا محل کافی برای اسکان وجود دارد، لذا زوار ۶ روز از ۸ روز سفر را در این شهرودرچند میهمانخانه اقامت خواهند داشت منتهی مدت سفر بین کربلا ونجف درحدود یك ساعت است بهمین جهت زوار براساس برنامه‌ایکه تهیه میشود بعضی از روزهارادر کربلا وبعضی دیگر را با اتومبیل‌های مخصوص به نجف میروند روزهائیکه به نجف میروند پس از زیارت ازحرم مطهر امام اول شیعیان ویادیدار از مسجد کوفه و بقاع متبرکه دوباره برای استراحت وصرف غذا به کربلا بازمیگردند در حقیقت زوار درزیارت کربلا ونجف از یك مسکن استفاده خواهند کرد. از دوروز باقی مانده فقط یك شب و یك روز آن را در سامره اقامت خواهند کرد.

ایران مایل بود اقامت زائران درکاظمین زیادتر باشد تا زوار بتوانند از خود شهر دیدن کنند و از طاق بستان وبعد مقبره سلمان فارسی نیز دیدار نمایند ودر صورت لزوم سوغاتی برای آشنایان خود تهیه کنند، اما برنامه‌ایکه عراق دارد این امکانات را از بین میبرد در حقیقت زوار تنها قادرند ازحرم دیدن کنند و سپس عازم فرودگاه شده وبه سوی ایران حرکت نمایند.

بنظر مطلعین اگر نامه جوابیه دیوانعالی اوقاف عراق درهمین حدود باشد این سفر صرفا یك سفر زیارتی محدود و کوتاه خواهد بود بهمین جهت داوطلب برای آنهم کمتر خواهد شد.

اما داوطلب از روزها و هفته ها وماههای اول محسوس نخواهد بود چه بسا در ماههای بعد هم با مذاکرات اوقاف ایران وضع مساعدتر وتعداد زوار ومدت سفر بیشتر گردد.

رئیس و کارمندان انبارهای شرکت مخابرات تحت تعقیب قرار گرفتند

بطوریکه خبرنگار قضائی ما کسب اطلاع کرده است: مهندس احمد عقیلی رئیس اداره انبارهای شرکت مخابرات، مصطفی سبکبارفرد، تقی شفیعیان، یوسف صادق کارکنان اداره انبار های شرکت مخابرات باتهام شرکت در اختلاس و غلامرضا قزلباش، اصغر پیراسته کارمندان سازمان ثبت باتهام اختلاس تحت تعقیب دادسرای دیوان کیفر قرار گرفتند و پس از صدور کیفرخواست پرونده آنان بدادگاه دیوان کیفر ارسال وازطرف دادستان دیوان کیفر دستور برکناری آنها از کار داده شد.

محل ترخیص اتومبیل به‌جاده ساوه منتقل میشود

ساختمان اختصاصی ترخیص اتومبیل که گنجایش بیش از پنج هزار اتومبیل رادارد رو باتمام است واز اواخر بهار سال آینده محل ترخیص اتومبیل در این ساختمان متمرکز خواهد شد.

دراین ساختمان علاوه بر اداره ترخیص اتومبیل احتمالا شماره گذاری نیزدایرمیشود تا اتومبیل ها پس از ترخیص، بلافاصله شماره گذاری شوند.

این ساختمان در جاده ساوه در زمینی به مساحت بیش از ۲۳ هزار متر مربع احداث شده وهم اکنون نصب تاسیسات وتجهیزات فنی آن ادامه دارد.

خبرهای تلفنی شهرستانها

خسارات ۲ حریق در تبریز

تبریز ـ طی ۲ حریقی که در تبریز روی داد سقف چنداتاق کاخ دانش فروریخت و نیزبیك ساختمان در سرای حسن دمیری خساراتی وارد آمد.

اتاقهای کاخ دانش تبریز که در محل مغازه های سنگی قرار دارد قریب ۳ ساعت میسوخت که در این مدت ماموزان آتش نشانی توانستند حریق را مهار کنند.

حریق بعدی که در ساعت ۴ بامداد در بازار «شیشه گرخانه» تبریز رویداد به‌سرای حاج‌حسن دمیری خسارات قابل‌توجهی وارد آمد.

حریق از سیم برق یکی از اتاقهای «سرا» بوقوع پیوسته بود.

قطب صنعتی و کشاورزی

اهواز ـ خوزستان درآینده‌ای نزدیك بصورت دو قطب صنعتی وکشاورزی درخواهد آمد و محصولات تولیدی و کشاورزی آن به‌دیگر نقاط کشور صادر می شود.

استاندار خوزستان ضمن اعلام این مطلب گفت:

همانگونه که جنوب خوزستان بصورت قطب صنعتی کشور در آمده است شمال این استان نیز مرکز کشاورزی ودامپروری خواهد شد.

به‌همین منظور کمیته‌ای به ریاست استاندار و با شرکت مدیران کل و صاحب نظران در امور کشاورزی ودامپروری در اهواز تشکیل میشود.

جریمه صاحب هتل

آبادان ـ منصور جهانبانی صاحب هتل مکارو انسرای آبادان، به جرم گرانفروشی، از سوی دادگاه اصناف این شهر، به پرداخت سی هزار ریال جریمه، محکوم شد.

یک مقام مسئول مبارزه با گرانفروشی با اعلام این خبر گفت: این برای سومین بار در چندماه اخیر است که مسئولان هتل کارو انسرا به جرم گران فروشی جریمه میشوند. و اگر این وضع تکرار شود، تصمیمات سختی در باره آنان گرفته خواهد شد.

حادثه‌ای با یك کشته

میمه اصفهان ـ طی یك حادثه رانندگی که در ۱۵ کیلومتری میمه اصفهان روی داد، یکنفر کشته شد.

حادثه از برخورد اتومبیل پیکان ۴۴۲۹۲ ـ تهران ع با کامیون ۱۵۳۷۶ ـ شیراز براننده‌گی علی فرانبی بوجود آمد.

در این حادثه اتومبیل پیکان دروسط چرخهای جلو وعقب کامیون متوقف شد و راننده آن که تاکنون هویتش روشن نشده جان سپرد.

خانمهای نرخ گذار

آبادان ـ کمیته‌ای مرکب از خانمها ملك‌زادگان، صدر، تبریزی وکمالی ارزیاب کمرگو اعضای سازمان زنان آبادان کلیه کالاهای موجود در بازار کویتی های این شهر را نرخ گذاری کرد.

اعضای کمیته در ایام عیدبا هرگونه گرانفروشی در بازار کویتی هامبارزه خواهند کرد.

نخست وزیر «چهارشنبه سوری» رادوبار برگزار کرد

دیشب، در جریان برگزاری مراسم چهارشنبه سوری که در مشهد انجام شد، یک جوان مشهدی «بریدن» از روی آتش را به‌شیرجه‌رفتن» از روی آن تبدیل کرد و ساعتهای متوالی از روی بوته های مشتعل شیرجه‌میرفت و اینکار را چنان با مهارت انجام میداد که عده زیادی از مردم کارهای او را مشتاقانه تماشا می کردند.

(عکس از: محمد تقی سعیدی‌راد خبرنگار عکاس اطلاعات درمشهد)

مردم ایران دیشب باانفجار فشفشه و ترقه، برافروختن خرمن های آتش، قاشق‌زنی وفالگوش ایستادن، سنت‌زیبا و دیرپای چهارشنبه سوری را برگزار کردند.

از چند حادثه‌ی که اهمیت که به سوختن سطحی عده‌ای منجر شد گذشته، رویهمرفته چهارشنبه سوری امسال بی‌حادثه و شادمانه گذشت.

امسال در سراسر کشور و بویژه پایتخت، سازمان ها و موسسات دولتی و خصوصی بسیاری مراسم ویژه‌ای ترتیب دادند و اعضای خود را برای برگزاری این سنت زیبای ایرانی گرد آوردند، ازجمله سازمان رادیو تلویزیون ملی ایران مجلسی ترتیب داد که آقای هویدا نخست وزیر نیز درآن شرکت کرد.

هویدا چون معمول سال های گذشته چهارشنبه سوری به میان جوانان نیز رفت ودر شادمانی آنان شرکت کرد.

هویدا در ساعت ۱۸ و ۳۰ دقیقه دیروز همراه با منصور روحانی وزیر کشاورزی به کاخ جوانان جنوب تهران رفت و مورد استقبال جوانانی که ملبس به‌لباس‌های محلی بودند و مشعل بدست داشتند، قرار گرفت.

آقای نخست وزیر سپس در تالار این کاخ حضور یافت و طی سخنانی جوانان را به شرکت بیشتر در فعالیت های مملکتی ترغیب کرد. آقای هویدا آنگاه نشان مخصوص درخشکاری را بعنوان قدردانی از خدمات آقای نیک‌پی بایشان اهدا کرد. در این هنگام یکی از اعضای کاخ جوانان جنوب تابلویی را که از چهره آقای هویدا نخست وزیر نقاشی کرده بود بایشان اهدا کرد.

آقای هویدا پس از آن درباره نیازمندی های کاخ جوانان جنوب دستوراتی داد ودرحالی که جشن و آئین آتش افروزی اعضای کاخ ادامه داشت محوطه کاخ را ترک کرد.

ماهی سفید شیلات توزیع شد

★ قیمت ماهی سفید قاچاق بعلت توزیع ماهی دولتی کاهش یافت.

توزیع ماهی سفید و دودی در تهران، قیمت ماهی قاچاق را کاهش داد و خریداران ماهی سفید، بجای مراجعه به بازار ماهی قاچاق به فروشگاه های شهر و روستا هجوم بردند.

در فروشگاه هابهرمشتری یک وحداکثر دو عدد ماهی سفید تحویل میشود و مامورین ازتحویل بیشتر ماهی خودداری میکنند. ظرف چند روزگذشته که ماهی سفید توسط شرکت شیلات شمال در تهران وچند شهرستان توزیع شده است، تعدادی از خانواده ها ماهی شب عید خود را خریداری کرده‌اند.

خبرنگار ما گزارش میدهد تا عصر امروز ۱۷۰۰ تن ماهی سفید ـ کپور و کفال در تهران تحویل فروشگاه ها شده است و کارکنان دولت نیز با مراجعه به‌فروشگاه های تعاونی وزارتخانه ها سهمیه ماهی خود را دریافت داشته‌اند.

در فروشگاه های تعاونی وزارتخانه‌ها و سایر فروشگاه های تعاونی مصرف، عرضه ماهی فقط به اعضاء شرکت انجام میشود و مردم نیزماهی شب عید را از فروشگاه های شهر و روستا تحویل میگیرند.

میزان توزیع ماهی سفید به‌فروشگاه‌های شهر و روستا در تهران ۹۷ هزار کیلو و ماهی کپور و کفال یکمیلیون و نیم کیلو بوده است.

شرکت سهامی شیلات شمال اعلام کرد که سهمیه ماهی پنجشنبه، تایکشنبه کلیه فروشگاه های شهر و روستا، شرکت های تعاونی کارمندان دولت و بخش خصوصی نیز هر روز در اختیار آنان قرار خواهد گرفت.

علاوه برماهی سفید و کپول و کفال، محصولات شرکت سهامی شیلات جنوب نیز به بازار عرضه شده و تعدادی از پرورش دهندگان ماهی «کارپ» نیز بر توزیع خود در تهران افزوده‌اند.

مصاحبه مطبوعاتی عبدالحسین پرویزنوائی بمناسبت سالروز هواشناسی جهانی

آقای عبدالحسین پرویزنوائی معاون وزارت جنگ و سرپرست سازمان هواشناسی کشور روز دوشنبه این هفته بمناسبت سالروز هواشناسی جهانی در یک مصاحبه مطبوعاتی باحضور نمایندگان وسایل ارتباط جمعی برنامه‌ها و هدفهای مربوط به هواشناسی را تشریح کرد.

آقای نوائی در آغاز به نقش مثبت ایران در زمینه فعالیتهای ارتباطی هوائی اشاره نموده و گفت: ایران یکصد و چهلمین کشور عضو سازمان هواشناسی جهانی است و ازاین لحاظ جوان است معذالک درمدت کوتاه فعالیت خود توانسته است مسئولیت‌های مهمی دراین مورد بعهده گرفته و بعنوان یک واحد معال و پر تحرک به جهان شناسانده شود رئیس سازمان هواشناسی آقای عبدالحسین پرویز نوائی آنگاه بپیرامون مسائل داخلی هوائی و میزان بارندگی امسال اظهارداشت: تاپایان سال کشاورزی «خردادماه» سه ماه و چند روز باقی است و باتوجه بمیزان بارندگی در نقاط مختلف کشور و پیش بینی هائیکه در این زمینه بعمل آمده میتوان گفت سالی پر باران و پر برکت را گذرانده‌ایم.

خدمتگزاران شاه و مردم را معرفی مینمائیم

درسال ۱۳۵۴ شهرداری منطقه ۳ تهران تاسرحد توانائی جهت رفاه و بهداشت عمومی کوشا بوده ودر هر ساعت شبانه روز بیدار وبامور داخلی وتقاضا های اهالی ساکن منطقه رسیدگی نموده است از این لحاظ جادارد که پنج چهره از کارمندان صدیق این سازمان که هم خودرا در اجرای منویات پدر تاجدار نسبت به تعمیم اصل انقلاب اداری و عمران و آبادانی مصروف داشته‌اند بشرح زیر به هموطنان عزیز معرفی شوند تاخدمات ارزنده ایشان مورد توجه مسئولان واقع و به نحو احسن تشویق و تقدیر از آنان بعمل آید.

۱ـ جناب آقای آتامان غنی‌زاده شهردار منطقه ۳
۲ـ جناب آقای عباس بروجردی قائم‌مقام
۳ـ جناب آقای حسن آقا جانی معاون
۴ـ جناب آقای محمود محبیان رئیس عمران و مهندسی
۵ـ جناب آقای علی والامقام رئیس نوسازی

روسای انجمنهای کاظم آباد و شمس آباد ـ میدان ثریا ـ وحیدیه شمالی ـ حاج حسین امیر آبادی ـ حاج نوروز علی باقری ـ محمد احتشام.

آ ـ ۲۰۶۲۳

شماره تلفن‌های شرکت اسفالت راه وکنسرسیوم عمران کشور بشماره‌های زیر تغییر یافته است
۹۵ ـ ۸۹۶۸۹۰

روزنامه ندای ناسیونالیست
روزهای چهارشنبه بامطالب تحلیلی منتشر میشود

تغییر محل
شرکت آمزن با مسئولیت محدود از محل سابق به‌بلوار الیزابت مقابل ساختمان سامان شماره ۲۰۴ انتقال یافته است.
تلفن ۶۵۲۰۹۴

خدا حافظ کلید

قفل و کلید، غالبا دردسر و مشکلاتی برای شما تولید می‌کند:
- کلید گم میشود!
- قفل خراب میشود!
- کلید ممکن است بشکند!
- قفل را با یك تکه سیم میتوان باز کرد!
- از روی یك کلید، چندکلید میتوان ساخت!
- نیمه‌شب که ازمهمانی برمی‌گردید، ناگهان متوجه میشوید دسته کلیدتان را جاگذاشته‌اید!

سیمپلکس
هدیه نوروزی
OPERATING COMPANY IRAN
به مردم ایران

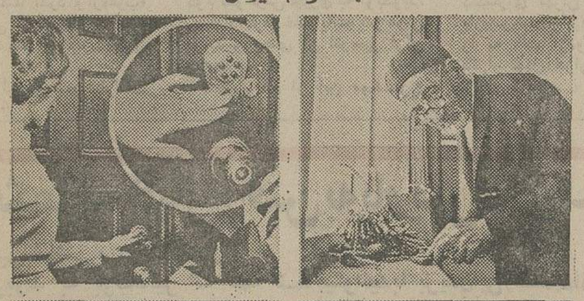

Simplex "tuch-but'n" locks

سیمپلکس اختراع جدید در صنعت قفل سازی است که نیاز بکلید ندارد و بطور رمز باز میشود ورمز آن تا چندین هزار بار قابل تعویض میباشد.
سیمپلکس دارای «شیلد محافظ» بوده وهنگام باز کردن در کس دیگر نمی تواند بهیچ طریق رمز آنرا ببیند.
سیمپلکس قابل نصب در ساختمان های مجلل ـ آپارتمانها کشومیز ـ درب منازل ـ هتل‌ها ـ ادارات وسازمانهای دولتی ـ کارخانجات ـ انبارها ـ فروشگاهها وسوپرمارکت‌ها وهر جای دیگر که احتیاج به‌محافظت بیشتر داشته باشد
سیمپلکس مجهز به دستگاه «دزدگیر» بوده وجز شما که رمز آنرا میدانید، هیچکس قادر به باز کردن آن نیست
سیمپلکس قابل نصب بر روی درهای چوبی، فلزی، شیشه‌ای فایبرگلاس و غیره ...
سیمپلکس را تاکنون شرکت‌ها و سازمانهای بزرگ آمریکا از قبیل شرکت بل تلفن ـ جنرال موتورز ـ آی بی ام ـ وستینگهاوس آرسی. آ ـ ودوایر دولتی به کار برده‌اند
سیمپلکس زیبا و شکیل، مطمئن وراحت ـ ساخت امریکا

نماینده انحصاری: شرکت او. سی. ایران
تهران ـ خیابان ویلا ـ خیابان ارلاك شماره ۶۰ تلفن: ۸۳۶۱۲۹ ـ ۸۹۶۱۲۹
در تهران و شهرستانها تعداد محدودی نماینده پخش وفروش پذیرفته میشود

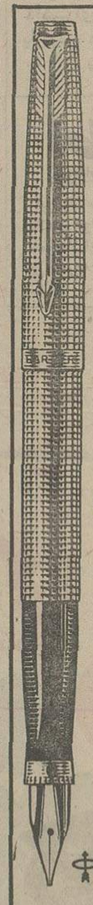

پارکر ۷۵
قلم استثنائی برای شخصیتهای استثنائی

PARKER

نماینده انحصاری
شرکت ادکا
خیابان سپهبد زاهدی (فیشرآباد) ساختمان پارکر
تلفن: ۸۳۰۵۲۸ ـ ۸۲۶۳۰۴

هرقلمی با جوهر سوپر کوئینك پارکر بهتر می نویسد.

آگهی مزایده

شرکت معاملات خارجی حدود ۴۰ هزار تن میوه وارداتی (پرتقال موز ـ سیب درختی) موجود در بنادر و یا در راه را یکجا از طریق مزایده بفروش میرساند پیشنهاددهندگان میتوانند از ۸ بامداد تا ظهر پنجشنبه ۲۸ ر ۱۲ ر ۱۳۵۴ برای دریافت مدارك مزایده به‌اتاق شماره ۸۳ طبقه ۸ ساختمان شرکت در خیابان سپهبد زاهدی، شماره ۲۹۵ مراجعه نمایند پیشنهادها بایستی تا آخر وقت شنبه ۳۰ ر ۱۲ ر ۱۳۵۴ به‌شرکت برسد. نتیجه مزایده تا آخر وقت دوشنبه ۲ ر ۱ ر ۲۵۳۵ اعلام خواهد شد

تلفن‌های سرویس حوادث روزنامه اطلاعات: ۳۲۸۲۱۰-۳۲۸۲۲۳-۳۲۸۲۵۶-۳۲۸۳۲۷-۳۲۸۳۳۴ و ۳۱۱۲۱۲

سارق اتومبیل، افسر قلابی از کار درآمد

جوانی که لباس افسران شهربانی را به تن میکرد و برای اغفال اطرافیان، بجای بی‌سیم پلیس یک رادیو ترانزیستوری در دست میگرفت، در حالیکه اتومبیلی را دزدیده بود دستگیر شد.

ساعت ۲ بامداد دیروز، ماموران گشت اداره آگاهی تهران، در خیابان سیدخندان پیکان ۳۳٦۵۹ تهران ـ ق را که قبلا مسروقه اعلام شده‌بود، در حالی دیدند که یکستوان دوم شهربانی آنرا هدایت می‌کرد و یک سرنشین نیز داشت.

ماموران به تعقیب پیکان پرداختند و به راننده فرمان ایست دادند. راننده بناچار اتومبیل را متوقف کرد و تسلیم ماموران آگاهی شد. راننده خودرا «بهمن زندیان» معرفی کرد و بماموران گفت که با پوشیدن لباس افسران شهربانی، خود را افسر جا میزده تا بتواند بدون معارضه دست به سرقت اتومبیل بزند.

در تحقیقاتی که از بهمن بعمل آمد، معلوم شد او اتومبیل را از پارکینگ تاج در خیابان ۳۰متری دزدیده است. ماموران جریان کشف اتومبیل را به متصدی پارکینگ تاج اطلاع دادند و او اظهار داشت:

مردی که لباس افسری شهربانی بتن داشت (بهمن) و یک بی‌سیم نیز در دستش بود، شب گذشته وارد پارکینگ شد و گفت که قصد دارد تا آمدن پسرخاله‌اش دراتومبیل او که در پارکینگ پارک شده، بنشیند. چون این جوان لباس افسری شهربانی بتن داشت و مجهز به بی‌سیم بود من باو اجازه دادم که داخل اتومبیلی که مدعی بود متعلق به پسر خاله‌اش است بنشیند. اما او پس از آنکه سوار اتومبیل شد، آنرا از پارکینگ خارج کرد. چند دقیقه بعد صاحب اصلی اتومبیل که یکدانشجو است به پارکینگ آمد و سراغ اتومبیلش را گرفت. دراینموقع بودکه من متوجه شدم آن جوان سارق اتومبیل بوده است و مراتب را فورا به پلیس گزارش دادم.

بهمن در بازجویی گفت: من دیپلمه هستم و پدرم یک کارخانه سنگبری دارد. من چون از لباس افسری خوشم میاید آنرا بتن کردم و از یک رادیوی ترانزیستوری، بجای بی‌سیم پلیس استفاده میکنم.

«بهمن» پس از تشکیل پرونده و اعزام به دادگستری تهران با قرار قانونی زندانی شد.

برای ۲ سرشناس تبریزی قرار صادر شد

تبریز ـ خبرنگار اطلاعات

در پی زندانی شدن حاج محمود حکیم زاده سراج مدیر بنگاه دارویی «سراج» در تبریز، چهار نفر از افراد سرشناس تبریز، به بازپرسی فرا خوانده شدند.

صبح امروز صدیق بازپرس شعبه سوم دادسرای تبریز سه نفر از آنان را به قید کفیل آزاد کرد ولی نفر چهارم در بازپرسی حاضر نشد.

بازپرس دادسرای تبریز برای دو نفر از متهمین ۱۵۰ هزار ریال و برای یکی از آنان یکصد هزار ریال قرار صادر کرده است.

مدیر بنگاه دارویی «سراج» به اتهام جعل مهر و فاکتور از سوی بازپرس شعبه سوم دادسرای تبریز زندانی شده است.

اعضای باند قاسم سیاه دستگیر شدند

شیراز ـ اعضای باند «قاسم سیاه» که بفروش مواد مخدر به دانشجویان و محصلین شیراز مبادرت می‌کردند دستگیر شدند.

اعضای این باند که رضائی ـ خسروی ـ طاهر زاده و پروانه نام دارند، شب گذشته هنگامیکه در مقابل سینما «آریانا» مشغول فروش حشیش و تریاک بودند بوسیله مامورین انتظامی دستگیر شدند.

هم‌اکنون قاسم پور اسمعیل معروف به «قاسم سیاه» که این باند را رهبری میکرد متواری است و مامورین در جستجوی وی میباشند.

مرگ رفتگر شهرداری

شیراز ـ یک رفتگر ٤۵ ساله، هنگامیکه در جاده فرودگاه شیراز مشغول کار بود، با تانکری تصادف کرد و کشته شد.

تانکر ۱۵۸۱۱ برانندگی اسدالله نوروزی که از شیراز عازم بندرعباس بود در جاده فرودگاه با رفتگری بنام نبی برزگر برخورد کرد و موجب مرگش شد.

راننده تانکر بوسیله مامورین ژاندارمری دستگیر و زندانی شد.

جوانان انتقامجو خانه‌یی را به آتش کشیدند

جوانانی که به زن همسایه متلک گفته بودند چون با عکس‌العمل شوهرآن زن مواجه شدند به خاطر انتقام، خانه او را آتش زدند.

چند روز پیش چند جوان به نامهای بهروز، سیامک، محمود، سیاوش و فرهاد، باعث مزاحمت زن همسایه‌خود شدند. زن موضوع را با «مجتبی» شوهرش در میان گذاشت و مجتبی که دبیر یکی از دبیرستان های تهران است، بعنوان اعتراض با پسران همسایه به نزاع و زد و خورد پرداخت. نزاع باوساطت اهالی محل خاتمه پیدا کرد، ولی جوانان انتقامجو شبانه بمنزل «مجتبی» رفتند و ظاهرا به این عنوان که میخواهند آشتی کنند، در منزل مجتبی مجددا با او به نزاع پرداختند. این عده بخاری نفتی منزل را واژگون کردند و در نتیجه منزل آتش گرفت و «مجتبی» از ناحیه صورت دچار سوختگی شد.

موضوع به کلانتری ۸ تهران اطلاع داده شد و ماموران کلانتری جوانان را دستگیر و جهت رسیدگی به بازپرسی تهران فرستادند. «شاملو» بازپرس شعبه ۲ دادسرا مامور رسیدگی پرونده شد و بهروز، سیاوش، سیامک و محمود را با قراری بمبلغ دویست هزار ریال برای هر یک زندانی کرد.

کامیون سوار پیکان شد!

یک کامیون هنگام عبوراز خیابان مجیدیه تهران، به‌علت سرعت زیاد از مسیر خود منحرف شد و با پیکان ۳٤۱٤٦ تهران ـ د، وفولکس واگن ۱٦۱۲۱ تهران ـ ب که حاشیه خیابان پارک بود، بشدت برخورد کرد.

در این حادثه بهر دو اتومبیل سواری خسارت سنگین وارد شد و چرخهای کامیون روی بدنه پیکان متوقف گردید. خوشبختانه چون اتومبیلهای سواری سرنشین نداشتند، به کسی آسیب وارد نشد. عکس صحنه حادثه را نشان میدهد که چرخ سمت چپ کامیون روی پیکان قرار گرفته است.

دختر ۱۸ ساله زیر آوار کشته شد

اردستان ـ خبرنگار اطلاعات ـ

ریزش دیوار کهنه و قدیمی دختر جوانی را در اردستان کشت. این دختر ۱۸ ساله بود و «بهجت خبازی» نام داشت. او درکلاس دوم نظری مدرسه راهنمائی تحصیلی درس میخواند.

«بهجت» برای شستن لباس، کنار جوی آب رفته بود و در حالیکه لباس می شست، دیوار کنار جوی روی سر او خراب شد. جنازه این دختر جوان از زیرخاک بیرون کشیده شد و پس از طی تشریفات قانونی دفن گردید.

انفجار ترقه، خانه را ویران کرد

انفجار مواد متحرقه مخصوص تهیه ترقه شب چهارشنبه سوری، خانه‌یی را در تهران ویران کرد ظهر دیروز صدای انفجاری از خانه شماره ۲۲ خیابان دامپزشکی شنیده شد و متعاقب آن قسمتی از ساختمان خانه فروریخت. جریان انفجار باطلاع کلانتری هشت تهران رسید و در تحقیقاتی که ماموران بعمل آوردند، معلوم شد که در خانه مقدار زیادی گوگرد و کلرات برای تهیه ترقه نگاهداری میشده است.

خبرنگار ما مینویسد: صرفنظر از انفجار، ماموران کلانتری ۱۹ تهران نیز از خانه‌یی واقع در خیابان حاجیان ۱٤۰۰ ترقه و موشک مخصوص شب چهارشنبه سوری کشف کردند. مواد مکشوفه متعلق به مردی بنام «قربان امجدی» بود که معدوم شد و «قربان» تحت تعقیب قرارگرفت.

جعل مدرک تحصیلی

جوان ۲۳ ساله‌یی بادستکاری در مدرک تحصیلی برادرش آن را بنام خود کرد و در اداره مرکز درمان و توان بخشی معتادین و نک استخدام شد.

این جوان که فرامرز نادری (شجردی) نام دارد، با دستکاری در گواهینامه پایان تحصیلات ابتدائی برادرش بنام «عزیزاله» بعنوان مامور توزیع غذادر مرکز درمان توان‌بخشی معتادین استخدام شد. مسئولین کارگزینی اداره مزبور متوجه جعل گواهینامه شدند و از آموزش و پرورش خواستند راجع به گواهینامه تحقیق شود. بعد از تحقیق، جعلی بودن گواهینامه تائید شد.

با اعلام شکایت از طرف مرکز درمان و توان بخشی، پرونده‌یی در این زمینه تشکیل شدو جهت رسیدگی به شعبه ۱۵ دادسرای تهران رفت «صابری» بازپرس دادسرا مامور رسیدگی به این پرونده شده است.

مرد طماع، اتومبیل، خانه و همسرش را از دست داد و زندانی شد!

یک مرد ۲۳ ساله سند اتومبیل پیکان جوانان همسر ۳۲ ساله‌اش را بنام خود کرد و باشناسنامه المثنی همسر دیگری اختیارکرد.

این مرد که «نصرت» نام دارد، چند سال پیش با زن بیوه‌یی بنام «عزت» عروسی کرد «عزت» بخاطر اینکه ثابت کند شوهر جوانش رادوست دارد، برایش یک اتومبیل پیکان جوانان خرید «نصرت» تنها به اتومبیل اکتفا نکرد و از «عزت» خواست نیمی از خانه‌اش را نیز بنام او ثبت کند. اما «عزت» قبول نکرد.

«نصرت» از این موضوع ناراحت شد و به زادگاهش ـ الیگودرز رفت و در آن شهر با شناسنامه المثنی دختری را بعقد خود در آورد.

«عزت» هفت ماه از ازدواج شوهرش بی‌خبربود ولی دیروز برادر شوهر خودرا دید و از جریان ازدواج دوم او مطلع شد.

«عزت» ازاین موضوع ناراحت شدوبدون اینکه راجع به همسر دوم شوهرش چیزی به او بگوید، پیشنهاد کرد خانه باسم شوهرش درآید و بجای آن اتومبیل ازآن «عزت» شود.

نصرت که از این موضوع خوشحال شده بود همان روز به محضر رفت و اتومبیل رابنام عزت کرد و قرار شد خانه بعدا به وی منتقل شود. اما درهمین موقع «عزت» موضوع ازدواج دوم شوهرش را باو در میان گذاشت و دیروز بامراجعه به پاسگاه کلانتری شانزده تهران شکایتی علیه شوهرش تسلیم ماموران کلانتری کرد. پرونده‌یی دراین زمینه تشکیل شد و «نصرت» همراه پرونده به دادسرای تهران فرستاده شد. بازپرس شعبه شانزده دادسرا نصرت را به علت ازدواج غیر قانونی باقرار چهل هزار تومان روانه زندان کرد.

شما که خیال رفتن به پاریس دارید

خبر خوشی برای شما داریم.
مربوط به بوتیک لیز که همه شما میتوانید با بریدن این قسمت از روزنامه از فروشندگان بوتیک به آدرس‌های زیر ۲۰٪ تا ٤۰٪ تخفیف بگیرید.

۱ـ خیابان ریولی شماره ۱۹٤
۲ـ هتل مریدین
۳ـ هتل شراتون

پوشاک حاملگی
مخصوص خانمهای حامله
با مدلهای جدید بهاره
در بوتیک یلوشاپ
روزولت شمالی بالاتر از میدان ۲۵ شهریور
جنب بانک رهنی. تلفن ۸۳۳٦۰٤

تلفن های جدید
ایران گاز
اداره مرکزی ۸۹۰۱۴۰-۴۹
پخش گاز ۸۹۲۱۹۱-۹
۸۹۱۲۵۱-۹
شکایات پخش گاز ۸۹۲۱۹۰
سرویس اجاق ۸۹۳۲۱۵-٦
سرویس آبگرمکن ۸۹۳۲۱۷

اطلاعات
ایرانیان مقیم خارج از کشور!
اطلاعات هوائی در جریان اخبار و رویدادهای کشورمان ایران قرار میگیرند و مشتاقانه این نشریه پرخبر و ... مطالب را مطالعه میکنند

دنیای ورزش فردا منتشر میشود

از فرداصبح در قویترین گروه سینمائی پایتخت
اونیورسال ـ پاسیفیک ـ ایران ـ ساینا
تیسفون ـ رنگین کمان ـ پرسپولیس ـ کارون ـ دریا

همزمان با تهران در شهرستان های *شیراز «پرسپولیس ـ کاپری» * مشهد «آسیا ـ سانترال» * رشت «آسیا» * تبریز «آریا» * اهواز «دنیا» * آبادان «شیرین ـ کیهان» * کرمانشاه «آتلانتیک» * قزوین «خیام» * رضائیه «نیاگارا» * بروجرد «شهرسبز» * بابل «داریوش» * اندیمشک «پارادیا» * زنجان «لی‌لی» * یزد «کاخ» * ساری «مولن‌روژ» * خرم‌آباد «آزیتا» * کرمان «پارامونت ـ مهتاب» * بندر پهلوی «شیروخورشید» * گنبد «نیاگارا» * همدان «هما»

تکنیک درایزولاسیون

ما به کمک متخصصین اروپائی
مدرنترین و سریعترین نوع ایزولاسیون
در جهان را انجام میدهیم

ما برای انجام ایزولاسیون ساختمان ـ انبارها ـ کارخانجات
ـ مخازن در مقابل گرما و سرما و رطوبت آماده‌ایم

برای دریافت اطلاعات بیشتر این روش جدید ایزولاسیون با ما تماس بگیرید
تلفن ٦۲۵۷٦۷

مجالس ترحیم

با نهایت تاثر وتاسف درگذشت مرحوم محمدحسین نخجوانی (محتشم‌الملک) بزرگ خاندان نخجوانی‌را باطلاع اقوام و دوستان و آشنایان میرساند

مجلس ترحیم آن مرحوم روز جمعه ۲۹ اسفند ماه ۵۴ ساعت ٤ الی ٦ بعداز ظهر در خانقاه صفی‌علیشاه‌منعقد است .

نخجوانی ، صارمی ، توفیقی ، عزیزالسلطانی، انشاء، مهدوی ، شریف ، جهانشاهی ، خاتمی ، حریری ،ایروانی، اردلان ، محمودی ، عشقی‌پور ، لشکری ، خمارلو ،مبشر، گرامی ، سعیدی ، بیگدلی .

آ_۴۹۴۳۹

اطلاعات ـ مصیبت وارده را بعموم خانواده های عزادار تسلیت میدهد

بانهایت تاسف و تاثر درگذشت نابهنگام همسر و پدر عزیزمان تیمسار سرلشکر حمید شیروانی بزرگ خاندان شیروانی‌را باطلاع میرسانیم مجلس سوگواری زنانه ومردانه آن مرحوم از ساعت ۱۱الی۱۳ روز جمعه ۲۹ر۱۲ر۵٤ در خانقاه صفی علیشاه برگزار خواهد شد.

فریدون شیروانی. مسعود شیروانی. فریده شیروانی .
ملیحه شیروانی. ملوک‌الزمان شیروانی (امیرمعظمی).
آ_۴۹۴۸٤

اطلاعات ـ مصیبت وارده را بعموم بازماندگان آنمرحوم تسلیت میدهد.

بانهایت تاسف درگذشت ناگهانی فقید سعید حاج‌معصوم امانی طالقانی بزرگ خاندان امانی را باطلاع اقوام ودوستان میرساند مجلس ختم مردانه وزنانه آن مرحوم روز جمعه۲۹ اسفند ماه از ساعت ۲ونیم الی ٤ونیم بعداز ظهر در مسجد مهدوی واقع در خیابان شیر و خورشید چهارراه استخر منعقد خواهد بود .

خانواده‌های: امانی. کاوسی. رستگار. عمرانی. چراغی. حاتمیان. خاقانی. شمسیان. مهدیزاده . یزدانی . مهرابی . نومیری. صفاری. سلیمانی. خاتمساز. تاروردیان. حسن‌زاده. ارزنده .
آ_٤۹٤۵٦
اطلاعات_ بعموم خانواده‌های عزادار تسلیت می‌دهد

بانهایت تاثر وتاسف درگذشت بانو بلقیس کاظمی بزرگ خاندان روشن‌مهر و والده آقایان حاج حسن و رمضان روشن‌مهر راباطلاع دوستان و آشنایان میرساند .
مجلس ترحیم مردانه وزنانه آن مرحومه روز جمعه ۲۹ر۱۲ر۵٤ ازساعت ۲تا٤ بعدازظهر در مسجد مجد برگزار خواهد شد .

خانواده‌های: روشن‌مهر. کاظمی. کاظمی ممتاز. ماهر. جنگیزی. بزرگ کاشانی. دولتی. بهشتی تهرانی. علیجانی . گلکار. قیائی. نقوی. فرامرزیان. شیرازی. جابریان . حیدری. صادقی. نجاتی. نوری‌زاده .
اطلاعات_ بعموم خانواده‌های عزادار تسلیت می‌دهد
آ_۲۰۶۳۷

با کمال‌تاسف درگذشت بانو عذرا فرامرزی را باطلاع بستگان و دوستان میرسانیم .

مجلس ختم مردانه و زنانه روز پنجشنبه ۲۸ر۱۲ر۵٤ از ساعت ۲ونیم الی ٤ونیم بعداز ظهر در مسجد فخرالدوله‌ـ دروازه شمیران منعقد میباشد .

برادران فرامرزی ، خواهران فرامرزی و خانواده‌های: معصومزاده ، فرجی ، حبیب‌اللهی ، جعفری ، کتابی .
۲_۲ آ_۲۰۶۰۳

با نهایت تاسف و تاثر درگذشت ناگهانی شادروان وجیه‌الله محمد عبدی را به اطلاع دوستان‌و اقوام میرساند.
مجلس ختم زنانه و مردانه فقید سعید از ساعت ۱۲ الی ۲ بعداز ظهر روز پنجشنبه ۲۸ر۱۲ر۵٤ در خانقاه‌صفی علیشاه برگزار می گردد .

خانواده های :محمد عبدی ،سید فرج‌اللهی ،صفوری، نوذری ، حسینی ، نظری ، مقدم ، وکیلی ، جوادی ، ناصری ، زارع‌زاده ، روشن‌ضمیر ، قادری .
۲_۲ آ_۲۰۵۳۹

هو الباقی

بانهایت تاسف‌وتاثر درگذشت همسر و پدر عزیزمان‌مرحوم ع ی‌اصغر جمشیدیان را به‌اطلاع دوستان و آشنایان می رساند طبق وصیت آن‌مرحوم هزینه مجالس ترحیم صرف امور خیریه خواهد شد.

توران جمشیدیان و پرویز جمشیدیان
آ_۲۰۶٤۵

هو الباقی

بانهایت تاثر و تاسف درگذشت ناگهانی علی‌اصغرجمشیدیان رابه اطلاع دوستان و آشنایان می رساند طبق وصیت آن مرحوم هزینه مجالس ترحیم صرف امور خیریه خواهد شد.
فاطمه جمشیدیان. صغرا جمشیدیان. خدیجه جمشیدیان محمد جمشیدیان علی جمشیدیان. واکبر جمشیدیان . خانواده های طباطبائی.پارسائی. اصطهباناتی. قاسم زاده. زارعی. عظیمی و سایر فامیلهای وابسته.
آ_۲۰۶٤۵

هو الباقی

بانهایت تاسف و تاثر درگذشت ناگهانی دوست عزیز از دست رفته خودعلی‌اصغر جمشیدیان رابه‌اطلاع دوستان و آشنایان می‌رساند هزینه مجالس ترحیم‌طبق‌وصیت آن مرحوم صرف امور خیریه خواهد شد .

حسین مدنی و بانو وفامیل وابسته

هو الباقی

بانهایت تاسف و تاثر درگذشت‌ناگهانی دوست عزیزمان علی‌اصغر جمشیدیان رابه‌اطلاع دوستان و آشنایان میرساند طبق وصیت آن مرحوم هزینه مجالس ترحیم صرف امور خیریه‌خواهد شد .

عباس قوامی بهزادی. دکتر مگی. دکتر بیات. دکتر صدری. برزگر. وزیرنظامی.علم.کوفیگر. محمد جهانگیری‌پور. سماواتی. حسن خرم.حمیدالله حسینی . فریدون یونسی . همیشه بهار.
آ_۲۰۶٤۵

اطلاعات ـ مصیبت وارده را بعموم خانواده‌های عزادار بویژه بازماندگان آنمرحوم تسلیت میدهد.

بانهایت تاسف وتاثر درگذشت مرحوم حاج هاشم ایلخان را باطلاع دوستان و آشنایان میرساند. مجلس ترحیم‌مردانه آنمرحوم روز پنجشنبه ۲۸ر۱۲ر۵٤ از ساعت ۲ ونیم الی ٤ ونیم بعد از ظهر در مسجد چهارصد دستگاه ژاله ومجلس ختم زنانه درمنزل حاج محمد ایلخان واقع در خیابان فرح آباد_ جنب بانک سپه منعقد میباشد .

برادران ایلخان و ربیعی
آ_۲۰۶۳۹
اطلاعات ـ بعموم بازماندگان آنمرحوم تسلیت میدهد

بانهایت تاسف درگذشت مرحوم احمد سید کاظمی را به استحضار دوستان و آشنایان میرساند . مجلس ترحیم مردانه آن مرحوم روز جمعه ۲۹ر۱۲ر۵٤ از ساعت۳تا٤ بعد ازظهر درمسجد رحمانی و مجلس زنانه در همانروز ودر منزل آنمرحوم برگزار میگردد.

خانواده های : سید کاظمی. خانزاده. فاضلی. معصومی به‌فرجام.نجاری. رحیمان. سنجاری. جلالی. شفیعی. باغدوست.
آ_۲۰۶٤۱
اطلاعات ـ مصیبت وارده را بعموم بازماندگان آنمرحوم تسلیت میدهد.

شادروان منوچهر اسعد بختیاری کهترین فرزند مرحوم حاج علی قلی‌خان سردار اسعد بختیاری که رادمردی بذال و شریف و نیکنام که عمری رابخدمت صادقانه سپری ساخته‌باکمال تاسف و تاثر دارفانی را بدرود گفتند. خاندان وایل‌بختیاری وخانواده های وابسته در این سوک عزادارند، بنابه وصیت آن مرحوم مجلس ترحیمی منعقد نخواهد شد وهزینه آن‌بمصرف امور خیریه خواهد رسید روز پنجشنبه ۲۸ اسفند ماه جاری مجلس تذکری در منزل‌آن مرحوم واقع در سلطنت آباد جنوبی خیابان ضرغام کوی تک خیابان اعلم دوازده متری بیشت پلاک ۱۵ از ساعت۳تا۴بعد ازظهر منعقد تاذوات معظمی که بخواهند مرهمی برقلوب شکسته فرزندان آن شادروان بگذارند قدمرنجه فرموده عموم بازماندگان را قرین امتنان فرمایند.
آ_۴۹٤٤۷

اطلاعات ـ مصیبت وارده را بعموم بازماندگان آنمرحوم تسلیت میدهد.

با کمال تاسف درگذشت مرحوم هاشم فرهمند بزرگ خاندان فرهمند را باطلاع‌عموم دوستان و آشنایان میرساند. مجلس ختم آن مرحوم روز جمعه ۲۹ر۱۲ر۵٤ از ساعت ۲ الی ٤ بعداز ظهر در مسجد ولی‌عصر (ع) واقع در خیابان حشمت‌الدوله منعقد میباشد .

فرهنگ فرهمند ، فیروز فرهمند ، منوچهر فرهمندنیا، حاج حبیب ابوالسباع،بهزاد علمداری ، ناظمیان ، محمدباقر نجفی ، قنبرزاده .

آ_۴۹۳٤۷

اطلاعات ـ به خانواده های عزادار تسلیت میدهد

یادبود

شبهای هجر را گذراندیم وزنده‌ایم
مارا به سخت‌جانی خود این گمان نبود

روز دوم فروردین برابر با شب اولین سال عزیز از دست رفته سید محسن (امیر) آریاراد می‌باشد بعلت تالمات روحی شدید هزینه مراسم صرف امور خیریه خواهد شد. وظیفه خود می‌دانیم مجددا از محبت‌های بی‌دریغ و الطاف دوستان عزیز و فامیل محترم دراین مدت تشکر نموده و چنانچه در عرض تشکر حضوری کوتاهی شد. ما را عفو فرمایند .

خانواده : آریاراد و فامیلهای وابسته
آ_۴۹٤۵۲

دکتر عبدالله محمد

۲۸ اسفند برای پنجمین سالروز مرگ جانسوزت خواهرانت سوگوارند ودر منزل بایاد تو گردهم خواهند بود.

خمسه صفا
آ_۲۰۵٤۷

تسلیت

سرکار خانم پوران کشاورز
مصیبت وارده را صمیمانه تسلیت می‌گویم.
فریبرز دولتشاهی
آ_۲۰۶۲۹

جناب آقای احمد روستا و خانواده محترم

باکمال تاسف درگذشت شادروان حاج اهر گرامیتان را صمیمانه تسلیت عرض نموده وسلامت وبقای خانواده‌محترم روستا و عموم بازماندگان را از درگاه خداوند متعال‌مسئلت می‌نمایند .

یوسف صبری و کارمندان
شرکت ساختمانی و عمرانی
اتو تهران
آ_۴۹۳۶۳

دوست ارجمند آقای دکتر محمدرضا شیخ

رزیدنت‌های جراحی فیروزگر خودرا در غم جنابعالی شریک می‌دانند .
آ_۲۰۶۲۷

مصیبت وارده را به‌خانواده محترم بهمنیار تسلیت‌گفته دوام وبقای آن‌خانواده محترم‌را ازخداوند متعال‌مسئلت‌دارد

از طرف همکاران دبیرستان البرز_ میرزکی کمپانی
آ_۲۰۶۲۱

جناب آقای دکتر محمد دادگر

بااندوه فراوان از درگذشت پدر گرامیتان بی نهایت متاثر بجنابعالی وخانواده آن‌فقید سعید تسلیت عرض نموده طول عمر برای بازماندگان آن مرحوم از خداوند بزرگ آرزومندیم .

گنبدکاوس ـ حسین قاسمی. علی‌اکبر قاسمی. احمدقاسمی. محمود قاسمی. ابو القاسم قاسمی. شهمیرزادی .
آ_۱۰۱۹۲

جناب آقای جمال ارزاقی

بانهایت تاسف درگذشت پدر گرامیتان را تسلیت میگویم .

کارگاه امامزاده داود پرویز فراست
آ_۴۹٤۵۵

جناب آقای احمد روستا همکار گرامی

هیئت مدیره و عموم کارکنان شرکت از خبر تاثرانگیز فوت همشیره جنابعالی به شدت متاثر و متاسف بوده و بدین وسیله به جنابعالی وسایر بازماندگان داغ دیده آن مرحومه مغفوره تسلیت عرض می‌کنیم .

هیئت مدیره و کارکنان شرکت های سهامی خاص ژنرال الکتریک ـ اتو تهران ـ خوردین ساختمانی و عمرانی اتوتهران
آ_۴۹٤۵۳

جناب آقای مهندس مهدی مطلب‌زاده

باکمال تاسف و تاثر درگذشت پدر بزرگوارتان را تسلیت گفته سلامت و طول عمر بازماندگان را از خداوند متعال خواستاریم .

گروه صنعتی بهشهر
آ_۴۹٤۵٤

جناب آقای مهندس جمشید فردشیشه

مصیبت وارده را تسلیت گفته خود را در غم شما شریک میدانم .

منوچهر حاج محمدعلی
آ_۴۹٤۵۱

مصیبت وارده را به آقای مهندس محسن بنی هاشمی و خانواده محترمشان تسلیت میگوئیم.

شرکت ساختمانی تاندم
آ_۲۰۶٤۳

آقای کیومرث فقیه

فوت پدر گرامیتان را از صمیم قلب تسلیت میگویم.

شهسوار ـ متین
آ_۱۰۲۱۶

تسلیت

همکار گرامی سرکار خانم اکرم اربابزاده

مصیبت وارده را تسلیت گفته خود را در غم شما شریک میدانیم .

ازطرف دبیران و کارکنان دبیرستان رئوفی ـ فاطمه رحمانی تهرانی
آ_۲۰۶۳۵

خرم‌آباد ـ جناب آقای حجازی

مصیبت وارده را تسلیت عرض می‌نماید.

ولی‌اله موسوی

خانواده محترم فردشیشه

حادثه ناگوار درگذشت مرحوم مهندس جهانگیرفردشیشه فوق‌العاده ما را متاثر ساخت و خود را در این غم شریک میدانیم این مصیبت جانگداز را به همه افراد خانواده محترم فردشیشه تسلیت میگوئیم .

خانواده های : آشوت ، راچیک ، پاریک ، ژانت ، مگردیچیان .
آ_۴۹۳۲۹

دوست و همکار عزیز جناب آقای منوچهر ثقفی

با کمال تاثر و تاسف درگذشت پدر بزرگ ارجمندتان را تسلیت میگوئیم و از خداوند متعال برای سرکار و فامیل محترم سلامت و سعادت و صبر و شکیبائی مسئلت داریم.

هایده قلعه‌بیگی ، عالم فروشی ، عنایت‌الله امام ، جواد مقیمی ارشادی، احمد منظوری، ابوطالب نسابه‌حقیقی، محسن نظامی‌زاده ، پرویز علوی .
آ_۴۹۳۸۵

دوست و همکار عزیز جناب آقای منوچهر ثقفی

مدیرکل محترم دفتر روابط عمومی و تشریفات دانشگاه ملی ایران

با کمال تاثر و تاسف درگذشت‌پدر بزرگ ارجمندتان را صمیمانه تسلیت میگوئیم‌و از خداوند متعال برای‌جنابعالی و فامیل محترم سلامت و شکیبائی مسئلت داریم .

محمود کیان‌وش ، مرتضی مصنف ، بدیع‌الله‌مستغنی، حسن متوسلان .
آ_۴۹۳۸۶

آقای صابر داوری

قهرمانان و ورزشکاران باشگاه ورزشی آریا در غم آن دوست عزیز شریک هستند .

یوسف نجمی
آ_۴۹٤٦٤

همکاران جناب آقای دکتر فضل‌الله شیروانی‌درگذشت شادروان نیمسار سرلشکر حمید شیروانی را ضمن عرض تسلیت باستحضار دوستان میرسانند .

جعفر خزاعی ، ادیب جهرمی ، بدری ایرانی ، بزمی آذر ، جدیدی ، رفیعی ، رضائی ، سعیدی زند ، سجادیان، شهبازی ، صادقی ، فریور ، فرهوشی، کیوانفر ،گوهرنیا، مقامع ، معتمد ، نیافر ، وزیردفتری .
آ_۲۰۶۱۵

سرکار خانم شکوه شریف پور

باقلبی آکنده از تاثر مصیبت وارده را تسلیت میگویم.

شهسوار ـ متین
آ_۱۰۲۱۵

جناب آقای کهیار مریخ

بااندوه فراوان فوت پدر بزرگ آن جناب را تسلیت عرض نموده بقای عمر سرکار و خانواده محترم را از درگاه خداوند متعال مسئلت دارد.

هیات مدیره شرکت لامل
آ_۴۹٤۷۷

خانواده های محترم سروش و دکتر محمدتقی سروش

فوت جانگداز جناب آقای دکتر ابوالحسن سروش را صمیمانه تسلیت عرض مینمائیم و بقای عمر بازماندگان را از خداوند متعال خواهانیم .

گرگان ـ اطباء و کارکنان بیمارستان مسعود
آ_۱۰۲۱۱

سپاسگزاری

بدینوسیله از کلیه سروران گرامی که در مراسم تشییع وتدفین ومجالس ترحیم پدر عزیزمان مرحوم میرزا حسن انتظار المهدی بزرگ خاندان انتظارالمهدی شرکت فرموده و یا باارسال تلگرام ونامه وتلفن ویا درج آگهی در جراید با ما اظهار همدردی فرموده‌اند صمیمانه سپاسگزاری نموده و چنانچه درعرض تشکر حضوری قصوری رخ داده امید پوزش داریم .

عباس حسینی و محمدعلی انتظارالمهدی
آ_۱۰۲۱۰

بدینوسیله از سروران گرامی و دوستان وخویشاوندان محترم که بمناسبت درگذشت مادر و خواهر عزیزمان به وسایل مختلف ابراز عنایت و همدردی فرموده‌اند صمیمانه سپاسگزاری میکنیم .

حسینعلی سلطانزاده پسیان ـ یحیی آرین‌پور
آ_۲۰۶۱۹

تشکر

از دوستان ، خویشاوندان ، سروران عزیز و همکاران گرامی،نمایندگان‌محترم مجلس‌شورایملی‌که‌درمصیبت‌درگذشت عموی بزرگوارم شادروان حاج قدیرقلی سیدی بوسیله نامه ، تلگرام تلفن ودرج در جراید و هم چنین باشرکت در مراسم تشییع و ترحیم، اینجانب و خاندان مارا مورد تفقد و عنایت قرارداده‌اند صمیمانه سپاسگزاری میکنم. ازدرگاه ایزدمتعال مسئلت دارم که به همه سروران عزیز بقای عمر و مزید سعادت عنایت فرمایند.

از طرف خانواده های عزادار رحمانقلی سیدی نماینده مجلس شورایملی
آ_۴۹٤۸۷

صاحبان صنایع وبازرگانان کشور

الاخاء

تنها مجله عربی زبان ایران از گروه نشریات موسسه اطلاعات با داشتن نمایندگی در ۲۱ کشور عربی

روزهای شنبه منتشر میشود

جشنهای میلاد

حضرت آیت‌الله نوری

بمناسبت تولد حضرت رسول اکرم (ص) صبح‌روزپنجشنبه ۲۸ر۱۲ر۵٤ درمنزل پذیرائی میفرمایند .

بسمه تعالی وله‌الحمد

اختفظو ابکتبکم فسوف تحتاجون الیها

بمناسبت میلاد منجی عالم بشریت پیغمبر خاتم (ص) و پیشوای مذهب ، امام صادق (ع) مجلس جشن در تالار کتابخانه صبح پنجشنبه منعقد و کتاب بنویسندگان اهداء و عصر درس اصول عقائد برقرار میباشد .

کتابخانه مدرسه چهل ستون مسجد جامع تهران

مسجد بزرگ شاه مردان علی علیه‌السلام مجیدیه فلکه سرباز

جهت بزرگداشت میلاد فرخنده یگانه منجی بشریت رسول اکرم (ص) و ششمین پیشوای شیعیان جهان‌حضرت جعفر بن محمدالصادق علیه‌السلام شب جمعه بعد از نماز جماعت مجلس جشن و سروردرتالار مسجد برگزار میگردد و جناب آقای حاج حبیبی در پیرامون نعمت نبوت و ولایت صحبت میکنند ضمنا صبح جمعه دعای ندبه ضمن بحثی پیرامون حالات امام زمان علیه‌السلام توسط معظم‌له خوانده میشود و مکتب‌الجواد طبق معمول عصر جمعه منعقد و ایشان در پیرامون ایمان و اخلاق صحبت می‌کنند.

مجمع دین و دانش

مجمع دین ودانش ضمن عرض تبریک وتهنیت ولادت پربرکت پیامبر گرامی اسلام ص وولادت باسعادت امام‌صادق‌ع وهمچنین رسیدن سال‌نو موفقیت همه مسلمانان را در راه عظمت اسلام و مسلمین از خداوند عالمیان خواستار بوده و باطلاع میرساند که‌جلسه صبح جمعه مجمع‌دین ودانش سه هفته‌تعطیل و اولین‌جلسه‌صبح روزجمعه ۲۰ر۱ر۵۵ با برنامه جالبی درمسجد امام حسین علیه‌السلام شروع خواهد شد.

جشن و سخنرانی در حسینیه آقاسیدهاشم

بمناسبت میلاد مسعود حضرت رسول اکرم ص و امام صادق علیه‌السلام مجلس جشنی ازساعت ۷ الی۹ بعدازظهر روز پنجشنبه باسخنرانی و تفسیر قرآن کریم بوسیله آقای استاد عمادزاده اصفهانی منعقد است، همچنین روز جمعه از ساعت۹ الی۱۱ صبح‌مجلس‌سخنرانی بوسیله ناطقین و واعظین تشکیل می‌گردد .

نشانی خیابان شاه‌آباد کوچه آقاسیدهاشم .

ماه فرومانده از جمال محمد
سرو نروید باعتدال محمد
قدرفلکرا کمال و معرفتی‌نیست
در نظر قدر با کمال محمد
سعدی‌اگرعاشقی‌کنی‌وجوانی
عشق‌محمد بس‌است‌و آل‌محمد

سپاس بیکران خداوند را سزاست که باطلیعه خجسته زمان میلاد سعادت بنیاد رسول اکرم خاتم پیامبران حضرت محمد ابن عبدالله (ص) درهای رحمت خویش‌را بروی عالم خلقت و جهانیان گشود تا این منجی عالم‌بشریت وبنیانگذار تاریخ عقلانی عالم «عواطف برادری و صدق و صفا در حق همدیگر را بجهانیان تعلیم فرمایند» بمناسبت بزرگداشت این میلاد مسعود وتولد امام صادق (ع) رئیس مذهب جعفری مجلس جشنی در تاریخ پنجشنبه بیست و هشتم اسفند ماه ازساعت ۷ الی ۱۰ بعدازظهر در مسجد علی‌ابن‌ابیطالب (ع) تشکیل می‌گردد .

بنده کوچک خدای بزرگ درویش نورعلی باصری

آدرس : انتهای خیابان گرگان میدان ثریا خیابان کاوه مسجد امیرالمومنین .
آ_۴۹۲۸۲

شب چهارشنبه سوری ۷۰ نفر دچار سوختگی شدند

آتش بازی های شب چهارشنبه سوری، ۷۰ نفررا در تهران و شمیران دچار سوختگی کرد وبه بیمارستان فرستاد. سوختگی هااز انفجار ترقه وسرایت های آتش‌از چوب‌وتخته وبته‌ناشی شده‌است. بعلت‌انفجار چندترقه دردستهای سعیدقلیان (۷ساله)انگشتان‌دستش شدیدا آسیب دیدو به بیمارستان سینا انتقال یافت. ماموران‌بدنبال این حادثه، فروشنده ترقه ها را تحت‌تعقیب قراردادند.

پسر ۱۰ ساله‌ای بنام«سرکیس عیسایان »درمجیدیه، خیابان انوشیروان، در حال پرش از روی آتش ناگهان به‌میان شعله هاافتاد وبشدت سوخت. سرکیس که‌تمامی بدنش دچار سوختگی شده به بیمارستان سوانح سوختگی منتقل شدودرحال اغما بسرمی‌برد.

انفجار مواد محترقه

جوانی بنام ناصر تهرانچی که یك‌بطری محتوی «کلرات » و «گوگرد» دردست داشت، بعلت انفجار محتویات بطری‌بشدت‌صدمه دید. در نتیجه این انفجار جوان دیگری بنام «مصطفی» نیز که همراه ناصر بود بسختی مجروح شد.

حریق در نانوایی

دیشب یك نانوائی در خیابان تهران نومقابل کارخانه برف‌طعمه حریق‌شد. این حریق که نیمه‌شب روی داد، باتلاش ماموران آتش نشانی خاموش شد. علت حریق هنوز معلوم نیست.

دلار بالا رفت

منطقه فرانک فرانسه درمقابل دلار دیروز در بورس پاریس باز هم تضعیف شد و به ٤٫٦٦ فرانک در مقابل‌یک‌دلار رسید. مظنه روز قبل فرانک فرانسه در برابر یک دلار ٤٫٦۷ بود. همزمان با تغییرات اسعار در بازار های‌اروپا امروز ارزش دلار آمریکا در بانک های‌ایران ۳۰ دینار بالا رفت و دلار به مرز ۷۰ ریال (۶۹٫۹۵ ریال) نزدیک شد. اما فرانک فرانسه در مقابل‌مارک کمی بهبود یافت و هر مارک آلمان غربی۱٫۸۱۵ فرانک فرانسه معامله شد،این نرخ روز قبل ۱٫۸۲ بود .

سیاست وروددارو تغییر میکند

وزارت تندرستی و رفاه اجتماعی از کلیه پزشکان‌کشور خواست چنانچه برای درمان بیماران‌خود داروئی راضروری میدانند که در ایران موجود نیست و مشابهی نیز ندارد مزاتب‌را کتبا با ذکرمشخصات داروی مورد نظر به اداره کل امور دارودر وزارت‌تندرستی و رفاه اجتماعی اطلاع دهند. تقاضای این پزشکان در کمیسیون مخصوص مورد رسیدگی قرار خواهد گرفت. با اعلام این تصمیم وزارت رفاه تندرستی امروز گفته‌شد که در سیاست ورود دارو تجدید نظر میشود و اجازه ورود اقلام داروئی جدید که مورد نیاز بیماران‌است داده خواهد شد .

از سوی دیگر وزارت تندرستی و رفاه اقدام‌به تهیه یک فرهنگ داروئی کرده که بزودی انتشار خواهد یافت . در این فرهنگ مشخصات‌تمام داروهای موجود در ایران‌و جهان با موارد مصرف‌و عدم مصرف، ترکیبات شیمیائی‌و خواص آن ها ذکر شده است . این فرهنگ پس از انتشار در اختیار پزشکان کشور قرار داده خواهد شد.

دولت ۴۰ هزار تن میوه‌را بمزایده گذاشت

★ میوه‌های وارداتی که‌شامل پرتقال ، موز و سیب است بوسیله بخش خصوصی بمردم عرضه خواهد شد

شرکت معاملات‌خارجی ٤۰هزار تن میوه وارداتی از جمله‌پرتقال_ موزو سیب موجود دربنادر و یادر راه رایکجا میفروشد.

شرکت معاملات خارجی امروز اعلام کرد خریداران میوه های وارداتی میتوانند از هشت صبح‌فردا ظاهر برای دریافت مدارك‌فروش به‌این شرکت مراجعه کنند.

با قیمت مناسب

خبرنگار ما اضافه میکند :این میوه‌برای تعادل دربازار عرضه و تقاضا وارد کشور شده‌ودر گذشته بوسیله شرکت معاملات خارجی ببازار عرضه میشده است .تصمیم جدید شرکت سهامی معاملات خارجی امکان میدهد که میوه‌های وارد شده از طریق بخش‌خصوصی به‌مردم عرضه گردد .

میوه های‌وارداتی باقیمت‌مناسب بفروش میرسد وفروشندگان نیز ناچارند آنرا باقیمت های رسمی اعلام شده‌به‌مردم بفروشند.

توضیح

در تبریک آقای جعفر راشی بمناسبت‌تاسیس موسسه‌آموزش عالی امیر شوکت‌الملک علم در بیرجند که پیروز در صفحه اول چاپ شده بود اشتباهانام موسسه(امیر شوکت‌الملک‌اعلم) چاپ شده که‌بدینوسیله‌توضیح داده میشود .
آ_۱۰۲۱۷

کارمندان میتوانند سهم بخرند

امروز اعلام شد به تصمیم هیات وزیران کارمندان‌دولت باستثنای وزیران ، معاونان وزارتخانه‌ها ، مدیران کل و اعضای هیات های مدیره و مدیران عامل شرکتها وبانکها وموسسات وابسته به دولت میتوانند تا۵۰۰سهم حدنصاب مقرر در قانون را از سهام شرکت‌سرمایه‌گذاری‌ملی‌ایران خریداری کنند .

براساس تصمیم هیات‌وزیران کارمندان دولت که دارای سهام شرکت‌مذکور هستندنیز چنانچه بعدا به مقام های یاد شده منصوب شوند باید سهام خود را طبق مقررات واگذار کنند .

ذخائر اورانیوم درایران کشف‌شد

امروز اعلام شدکه‌کارشناسان سازمان انرژی اتمی‌در اکتشافات اخیر خود درنواحی‌شمال کویر به‌ذخائراورانیوم‌دست‌یافته‌اند.

در اکتشاف این ذخائر ۲۵۰ نفر از متخصصین زمین شناسی و فیزیک اتمی تلاش داشته‌اند .

این عده در گروه های ۷تا ۱۵ نفری فعالیت های وسیعی‌را در نقاط مختلف بویژه درنواحی شمال گنبد کاووس ـ شمال کویر ـ شاهرود ـ دامغان ـ سمنان ـ سیستان و بلوچستان‌و کرمانشاه عملیات اکتشافی خود را ادامه میدهند.

در صورتیکه معادن اورانیوم یافته شده جنبه اقتصادی داشته باشد، ایران میتواند بااستفاده از این ذخایر و غنی کردن سنگ اورانیوم ، قسمتی از احتیاجات خود را به‌اورانیوم تامین کند .

سازمان انرژی اتمی براساس قرارداد هائیکه باچند کشور خارجی دارد ، احتیاجات مواد اولیه راکتور های اتمی تولید انرژی برق را که در سال های آینده در ایران بکار خواهدافتاد از پیش تامین کرده است .

وضع راهها وهوای کشور برای مسافران نوروزی

وزارت راه و ترابری‌امروز اعلام کرد کلیه راههای کشور باستثنای راه اهواز به بندر شاهپورباز است و درراههای هراز و چالوس و شمشک ریزش برف شروع شده و مسافران نوروزی که میخواهند از جاده های فوق عبور کنند بایداتومبیل خود را به وسایل ایمنی مجهز کرده باشند.

برای رفتن از اهواز به‌بندر شاهپور نیزمسافران میتوانند از طریق آبادان به سربندر به بندر شاهپور بروند.

وضع هوا

هواشناسی وضع هوا را در شهرهای مختلف ایران در ۲۴ ساعت‌آینده‌بشرح زیر اعلام کرد .

اصفهان : نیمه ابری
شیراز : ابری توام با بارندگی
آبادان : نیمه ابری با رگبار پراکنده
تبریز:نیمه ابری رگبارپراکنده رو به بهبودی
مشهد : ابری‌همراه‌با بارندگی
رشت : ابری با بارندگی
رامسر : ابری با بارندگی
بابل : ابری با بارندگی
چالوس :ابری بابارندگی
کرمانشاه و همدان : نیمه‌ابری
کرمان : ابری توام با رگبار
بندر عباس : ابری توام‌بارگبار
اهواز: نیمه ابری توام‌بارگبار پراکنده
بوشهر : نیمه ابری توام‌بارگبار
رضائیه: نیمه ابری با رگبارو به بهبودی
تهران : نیمه ابری بارگبار پراکنده

اطلاعات

۱۳۰۴

بنیانگذار : عباس مسعودی
صاحب امتیاز ومدیر : فرهاد مسعودی
سر دبیر: منصور تاراجی
محل اداره: خیابان خیام. ساختمان اطلاعات. تهران
تلفن : ۳۲۸۱
تلکس : ۲۱۲۳۳۶ـ تلگرافی : اطلاعات ـ تهران

تقویم اطلاعات

چهارشنبه ـ بیست و هفتم اسفند ماه ۱۳۵۴
شانزدهم ربیع‌الاول ۱۳۹۶ ـ هفدهم مارس ۱۹۷۶
استخراج دکتر ریاضی کرمانی

ساعات شرعی

اذان مغرب . . .. ساعت ۶ و ۳۲ دقیقه
اذان صبح (فردا) . . . . ساعت ٤ و ٤۰دقیقه
طلوع آفتاب (فردا) . . . .ساعت ۶ و ۷ دقیقه
ظهر شرعی (فردا) . . . ساعت ۱۲ و ۱٤ دقیقه
اذان مغرب (فردا) . . . ساعت ۶ و ۳۳ دقیقه

گفت‌وشنودی با عباسعلی خلعتبری وزیر امور خارجه ایران

نقش دیپلماسی ایران در صحنه سیاست بین‌المللی

نگاهی بو عمل کرد یکساله دیپلماسی ایران هدف گفتگو هائی بود که دراین هفته نمایندگان مطبوعات تهران باعباسعلی خلعتبری وزیرخارجه داشتند .دراین نشست ـ که تقریبا بخاطر تکرار چند ساله بصورت سنتی درآمده است ـ وزیر خارجه پیرامون همه تلاشهای یکساله دیپلماسی ایران ، توضیح میدهد.

هدف از این دیدارمروری بودبرآنچه گذشت ودیدی روشنتر برآنچه که‌ممکن است درطول سال آینده پیش‌آید . آنچه در زیر می‌آید ـ خلاصه‌ای از این توضیحات وفشرده‌یی ازگفتگو باوزیر خارجه است.

بحث از عراق شروع شدو به‌ترتیب زیرپیش رفت .

عراق

خلعتبری با مقدمه‌ای کوتاه بلافاصله مهمترین رویداد یکسال گذشته دیپلماسی ایران را حل «مسئله عراق» عنوان کرد. وی‌در مقدمه گفت سیاست مستقل‌ملی ایران که متکی به منطق خیلی قوی است که بصورت اصول غیر قابل تغییر درآمده است این سیاست راهگشای همه پیش‌آمد ها وهدفها و سیاستهای دراز مدت و کوتاه مدت سیاست خارجی کشور است برداشت‌وی از آنچه که گذشت در یکجمله کوتاه بیان‌شد. سالی‌که تادوروز دیگر بپایان میرسد برای ماسالی خوشحال‌کننده و افتخارآمیزبود. ایران‌در صحنه بین‌المللی با سیمای درخشان مدافع حق ، با برجا در اصول‌و درحال پیشرفت وموفقیت معرفی‌شده‌است روابط ما چه در منطقه و چه صحنه بین‌المللی دائماًرو به گسترش بوده در این میان از همه چشم‌گیرتر حل «مسئله‌عراق» بود که زودتر از آنچه که پیش بینی میشد با تفاهم و توافق بپایان رسید.

اگر چه آغاز این توافق در نیمه دوم اسفند سال گذشته در الجزایر بین شاهنشاه آریامهر و صدام حسین نایب رئیس شورای انقلاب عراق ومیانجگیری بومدین رئیس جمهوری الجزایر انجام گرفت اما اقدامات اجرائی آن‌در سال جاری آغاز شد و موافقتنامه نهائی هم در همین سال به‌امضاء رسید.

خلعتبری در توضیح کارهای انجام شده به تفکیک تمام تلاش ها را که در سفر وزرای خارجه به کشورهای یکدیگر و الجزایر، همچنین‌دیدارهای فراوان ومکرر

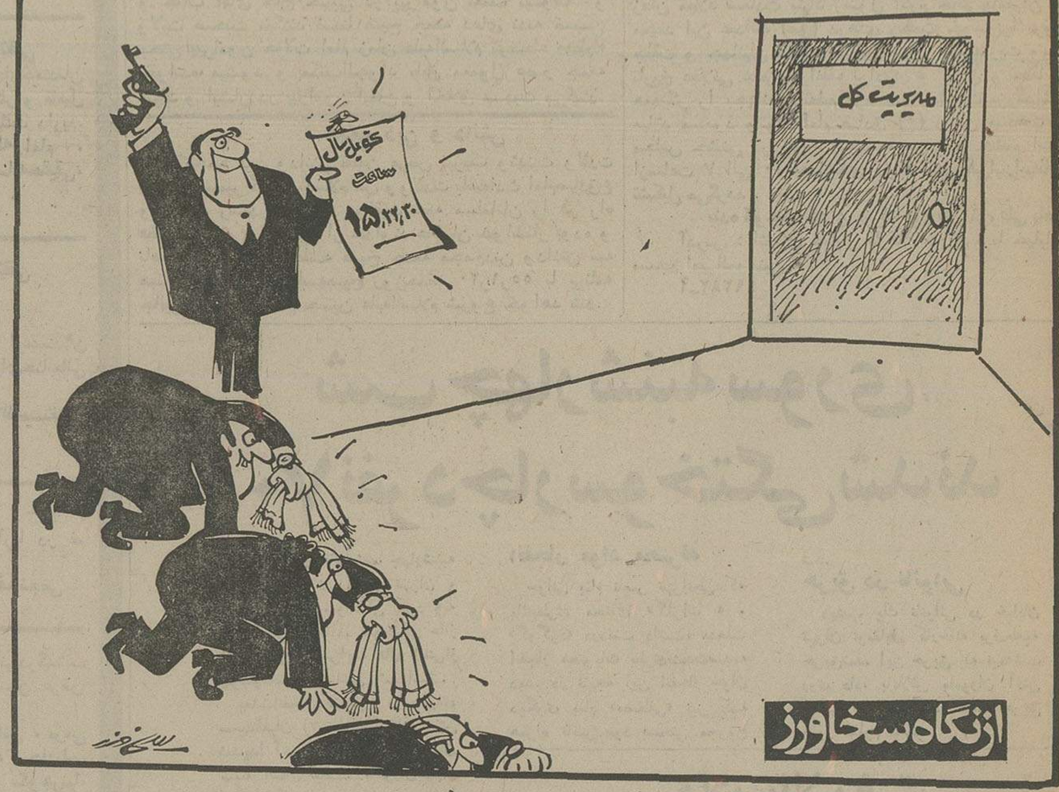

برای عرض تبریک ...

خلعتبری

کارشناسان انجام گرفته بودبر شمرد. اختلاف ابتدا از شط ـ العرب شروع شد. در شط‌العرب ایران خواهان اصول پذیرفته شده مجامع‌قانونی بین‌المللی‌بود، و خط «تالوک» را خط مرزی میدانست. اما عراق به‌استناد قراردادیکه در سال ۱۹۳۷امضاء شده بود این مسئله را قبول نداشت قراردادی که در طول ۳۲سال‌عمر خود هیچ وقت اجرا نشد در حقیقت در همان بدو امر لغو شده وکان‌لمیکن تلقی میشد. این قرارداد یکطرفه‌اجرا میشد ایران یکطرفه آنرا لغوشده اعلام کرد در مذاکرات الجزایر عراق خط «تالوک» رابپذیرفت‌و این حسن نیت بعد دامنه‌وسیع‌تر پیدا کرد و بسرعت تمام‌مشکلات فی‌مابین را در بر گرفت ودر نهایت امر فتح به امضاء یک قرارداد «دوستی ومرزی» شد. دراین قرارداد تمام اختلافات‌مرز های آبی و خاکی دو کشور حل وفصل گردید و بدنبال آن قراردادهای فرعی دیگر بسته‌شد که این قراردادها هم معضلات‌و روابط متفاوت ما را روشن‌کرد، واین کار عظیمی بود که‌طرفین باصداقت انجام دادند ووزارت خارجه ایران آنرا در عمل‌کرد یکسال گذشته از نظر کیفی وکمی چشمگیرتر از همه تلقی میکند.

قراردادهای بسته شده به مجلسین داده شد وامیدواریم تا خرداد سال آینده بتصویب مجلسین ایران و شورای‌انقلاب عراق برسد، تا بصورت یکسند تاریخی آرامش‌بخش در تاریخ روابط دو کشور باقی بماند.

خلیج فارس

از وزیر خارجه‌در مورد مسائل خلیج فارس و همکاری‌دستجمعی کشورهای‌ساحلی‌و حفظ‌آرامش وصلح این منطقه سئوال شد . خلعتبری مذاکرات انجام شده پیرامون این مسئله را مثبت و در حال پیشرفت‌میدانست. وی‌مقدمتا توضیح داد پس از آنکه انگلیس سیاست «شرق سوئز» را درپیش گرفت وبناچار مجبور به‌تخلیه خلیج فارس گردید قهراجزایری که از ایران در دست داشت میبایستی تخلیه کند این کار هم شد و جزایر به ایران بازگشت منتهی مسئله برای بعضی ازکشور های ساحلی این توهم را پیش آورد، که ایران‌خیال ارضی‌دارد. اما بعد برای همه روشن شد که

بقیه درصفحه ٤

اطلاعات فردا منتشر میشود

آخرین شماره‌روزنامه اطلاعات‌فردا(پنجشنبه) منتشر خواهد شد و نخستین شماره روزنامه اطلاعات در سال ۲۵۳۵ شاهنشاهی‌روز سه‌شنبه سوم فروردین‌ماه انتشار خواهد یافت

برنامه نوروزی کورش

فروشگاه‌بزرگ کورش‌فردا از۹صبح تا۱ بعد از ظهر واز ۳ر۳۰تا۹ شب وجمعه ۲۹ اسفند از ۹ صبح تا ۹ شب یکسره باز است
کوروش سی‌ام اسفند و یکم فروردین تعطیل است

نیاز به پزشک متخصص وعمومی

مرکز پزشکی به‌پزشک متخصص داخلی‌ـ عفونی‌ـ کودکان‌ـ گوش‌و حلق‌وبینی‌ـ زنان‌ـ پزشک عمومی‌نیازمند است باتلفن ٥٤٨٠١١ الی ۱۷ تماس گرفته شود .

ورود اتومبیل افزایش یافت

★ گمرک برای ترخیص اتومبیل در روز های ۲۷ و۲۹ و ۳۰ اسفند باز است

گمرک ایران اعلام کرد : ترخیص اتومبیل‌اعم ازمسافری یا تجاری تا آخر اسفند ماه جاری ادامه خواهد داشت ، و گمرک ترخیص اتومبیل پنجشنبه و جمعه و شنبه ۲۸ و ۲۹و۳۰ اسفندنیزبازخواهد بود .

براساس آماری که در گمرک ایران از تعداد ترخیص‌اتومبیل در طی اسفند ماه تهیه شده است ، ترخیص اتومبیل از پانزدهم اسفند ماه به‌بعد بعلت برقراری عوارض ، نسبت به ماه‌های پیش کاهش قابل ملاحظه‌ای یافته و در عوض ورود اتومبیل با اعلام لغو تخفیف گمرکی از آغاز سال آینده افزایش یافته است .

مطابق این آمار تعدادترخیص اتومبیل پیش از ۱۵ اسفندماه به روزانه تا دویست دستگاه رسید و بعد از آن این رقم به پنجاه دستگاه اتومبیل در روز تقلیل یافت .

همچنین تعدادورود اتومبیل نیز افزایش یافته زیرا اعلام شده است از آغاز سال نو تخفیف اتومبیل های مدل‌پائین لغو میشود و به اتومبیل های ۷۳ ، ۷٤ و ۷۵ تخفیف داده نخواهد شد . ازاینرو در حال حاضرازسوی مسافران روزانه حدود یکصد اتومبیل وارد میشود تا پیش از آغاز سال آینده از مقررات تخفیف‌گمرکی سال ۱۳۵٤ استفاده کنند .

عامل توزیع شماره ۱ نفت گاز ـ کاویانی نژاد شماره تلفن این موسسه به۸۹۹۱٤۱ تغییر می‌یابد .

تلفن‌های جدید بیمه تهران
(شرکت سهامی عام)

اداره بیمه باربری	۸۲۳۳۲۵ـ ۸۲٤۷۸۲
اداره خسارت	۸۳۲۲۵۵
مدیر فنی	۸۳۷۲٦٦
اداره بازاریابی	۸۳۷۲٦۵
اداره بیمه عمر	۸۳۵۰۷۸
اداره کل حسابداری	۸۲۳۳۳۷
تلفن‌خانه	٦ـ۸۳۵۰۷۱

نشانی ساختمان بیمه تهران : خیابان ویلا ـ خیابان خوشبین ـ شماره ٤۳

قابل توجه فارغ‌التحصیلان دبیرستان رازی

بمناسبت برگزاری جشنهای پنجاهمین سال سلطنت پر افتخار دودمان پهلوی‌ازکلیه فارغ‌التحصیلان دبیرستان رازی تقاضا میشود مشخصات کامل خودرا باذکر شغل برای درج در نشریه دبیرستان بصندوق پستی شماره ۱۱۸ ارسال دارند.

تبریک

چون ایام‌نوروز رادرتهران نخواهیم بود، بدین وسیله تبریکات‌خود را حضور کلیه اقوام‌و دوستان وآشنایان تقدیم، از سرورانی‌که وسیله‌کارت یا تلگراف اظهار عنایت‌فرموده‌اند تشکر نموده ، متقابلا نوروز راتبریک عرض مینمائیم.
امیرحسام‌الدین نجم‌آبادی‌وبانو

مطب دکتر نیازعلی حسامی

باغ صبا ـ مقابل ملک تلفن ۷۵۲۷۷٦
بعلت مسافرت از تاریخ ۲۷ اسفند ماه ۵٤ تا ۲۷ فروردین ۵۵ تعطیل است .

قابل‌توجه عکاسان محترم‌ایران

اطلاعیه بازرگانی گل

لطفا به صفحه نیازمندیها مراجعه فرمائید .

بانهایت تاسف و تالم درگذشت دوست عزیزمان‌آقای مهندس عیسی سپهبور را به خانواده سپهبور و دیوسالار به خصوص بازماندگان آن‌مرحوم تسلیت میگوئیم .
پرویزپرمان ـ غلامرضا سبک پی

اطلاعیه تلکس اینترنشنال

برای رفاه مشتریان محترم وموسسات و سازمانهائی که دستگاه تلکس تلەتایپ‌در خدمت دارند قسمت مهندسی سرویس شرکت تلکس اینترنشنال در ایام تعطیلات عید نوروز همه روزه از ساعت ۹ صبح الی ۱ بعد ازظهرآماده خدمت است.

شرکت تلکس اینترنشنال نماینده انحصاری تلەتایپ در ایران.

خیابان ایرانشهر جنوبی ساختمان شماره ۵۵
تلفن : ۸۲۷۹۷۸ ـ ۸۲۸٤۰۳ـ ۸۳۰۱۳٤

تلکس اینترنشنال Telex International

همیشه وهمه جا با حساب درگردش
بانک صادرات ایران

با دفترچه حساب درگردش بانک صادرات ایران میتوانید براحتی در کلیه شعب بانک در سراسر ایران پول دریافت و یا پرداخت نمائید

حساب درگردش بانک صادرات ایران در مسافرتها شما را ازهمراه بردن پول نقد بی‌نیاز میسازد

اطلاعیه
بانک صادرات ایران

بانک صادرات ایران به اطلاع میرساند
با توجه به نیاز عموم
در ایام نوروز تعدادی ازشعب بانک درسراسر ایران
از تاریخ دوم فروردین ماه
برای انجام امور بانکی مراجعین ومشتریان بازاست
ساعات کاربوسیله هریک ازشعب مربوطه اعلام میگردد.

استخدام پرستار لیسانسیه‌و بهیار دیپلمه

مرکز پزشکی آموزشی و درمانی سعادت‌آباد وابسته‌به دانشکده پزشکی دانشگاه ملی ایران بمنظور تکمیل‌کادر پرستاری خود عده‌ای پرستار لیسانسیه و بهیار دیپلمه با تجربه کافی با حقوق مکفی استخدام مینماید .

پرستاران و بهیاران از مزایائی نیز مانند فوق ـ العاده ایاب و ذهاب ، بیمه درمان و در صورت لزوم فوق‌العاده های اضافه کار بهره‌مند میشوند .

داوطلبان میتوانند تا ۳۱ فروردین ماه ۵۵ همه روزه (باستثنای پنجشنبه و جمعه) از ساعت ۸ بامداد تا ۲ بعد از ظهر با همراه داشتن فتوکپی مدارک‌تحصیلی خود به دفتر سرپرستاری مرکز پزشکی سعادت‌آباد (واقع در سعادت‌آباد اوین) مراجعه نمایند .

دانشگاه ملی ایران