اطلاعات

۲۰ صفحه

پنجشنبه ۱۷ آذر ماه ۱۳۴۵ . . . . . شماره ۱۲۱۵۲

. . . . . سال چهل ویکم . . . . . تکشماره ٤ ریال

صفحات مخصوص جمعه

اردن
تنهامیجنگد
نوشته : جعفر مدنی
صفحه ۱۰

محور
پاریس ـ مسکو

تقسیم بندی اردوی شرق و غرب را بهم میزند ؟ ـ نتایجی که نزدیکی شوروی و فرانسه برای جهان دارد .
نوشته منصور تاراجی
صفحه ۵

کمان بی تیر !
انتقاد نوشته احمد احرار
صفحه ٦

مطربهای روحوضی، هنرمندان توسری خورده !

رپرتاژی از نمایشگران و نوازندگانی که فعالیت آنها در جنوب شهر محدود شده و به «مطربهای رو حوضی» معروف گردیده‌اند .
از : ن . همدانی
صفحه ۷

صفحه سینمائی

من جنك نمیکنم ، عشق می‌ورزم ! ، سیلوی وارتان طلاق نمی‌گیرد . خبر های کوتاه از کلودیا کاردیناله ، جیمز باندو خودکشی کمدین فرانسوی .
صفحه ۹

خبرسازان هفته
صفحه ۱۲

دلاوران خانه بدوش

در قسمتی از شمال غرب‌کشور ما ، آنجا که آذربایجان نام دارد سلحشورانی زندگی میکنند که در تمام عمر خانه بدوش و به دنبال بهار هستند . آنان از گرما بیزارند و باسرما بیگانه، فقط در سر زمین هائی سکنی می‌گزینند که « بهار »فرمانروای آن باشد .

رپورتاژ مخصوص شهرستان هاکه در صفحه ١٤ امروز درج گردیده است شما را باروحیات، آداب و رسوم وسنن‌این دلاوران خانه بدوش آشنا میکند .

شهبانو طی پیامی خطاب بمردم بلوچستان فرمودند:

من قول میدهم نماینده مردم بلوچ در تهران باشم

* میتوانید مطمئن باشید تا بوعده های خود برای‌رفع احتیاجات مردم این استان وفا نکنم ، خیالم آسوده نخواهد بود

● شهبانو در زابل مورد استقبال شورانگیزی قرار گرفتند و مردم برای‌ایشان درخیابانها اسپنددودکردند

در صفحه هفدهم

دختران بالباس های زیبای محلی‌دور شهبانو فرح حلقه بسته بودند .و شهبانو آنان رامورد محبت قرار میدادند

کشتی یونانی
با ۲۸۰ مسافر دردریای مدیترانه غرق‌شد
در صفحه هفدهم

در حالیکه اختلافات اعراب‌و اسرائیل‌به نقطه انفجار رسیده‌یك سناتورآمریکائی اعلام کرد :

خاورمیانه بشکه باروت شده است

سوریه پیشنهاد کرد بمردم‌اردن‌اسلحه‌بدهد تادست بشورش بزنند !

● شورایعالی دفاعی عرب برای تعیین تکلیف جنك بااسرائیل تشکیل‌جلسه داد

● پیش‌بینی میشود که جلسات شورایعالی‌دفاعی عرب صحنه مشاجرات شدید کشور های عربی شود

در صفحه ٤

بعلت غفلت در مبارزه با آفت کرم‌خاردار

معاون فنی وسه تن از مقامات عالیرتبه وزارت کشاورزی برکنار شدند

امروز از وزارت کشاورزی کسب اطلاع‌شد که :معاون فنی‌آن‌وزارتخانه وروسای سابق و فعلی موسسه بررسی آفات نباتی و بیماریهای گیاهی و رئیس موسسه اصلاح و تهیه نهال و بذر که متهم بغفلت درراه مبارزه با آفت کرم خاردار می‌باشند از کار برکنار شدند و پرونده آنان برای رسیدگی بدادگاه اداری احاله گردید.

سناتور ریبی‌کوف

نورالدین آتاسی رئیس جمهوری سوریه

آزادی مسافرت بعتبات

در مذاکرات آرام ـ پاچه‌چی مورد بررسی قرار میگیرد

امروز منابع موثق در تهران‌گفتند مسئله رفت‌و آمد اتباع ایرانی و عراقی یکی از مسائل مهم گفتگو های آینده وزیران خارجه ایران و عراق راتشکیل خواهد داد و احتمال زیاد میرود دراین‌مورد آقایان عباس آرام و عدنان پاچه‌چی به توافق برسند.

این منابع افزودند احتمال زیاددارد که پس از سفر رسمی وزیر خارجه

بقیه در صفحه هفدهم

هنگام مذاکره راجع به برنامه عمران سوم‌کشور در مجلس شورایملی گفته شد:

سازمان برنامه کوچکترین کار اجرائی ندارد

در صفحه نوزدهم

گردانندگان‌مسابقات آسیائی اعلام داشتند :

تلاش کشتی گیران نیمه‌عریان توهین آمیز است !

* ورزشکاران امروز در باغ دوستی نهالهای‌کشور خود را غرس میکنند

● تاکنون فقط ویتنام جنوبی به مسابقات بانکوك نیامده

گردانندگان پنجمین مسابقات آسیائی تصمیم گرفته‌اند که مسابقات کشتی راازاملاك سلطنتی کشور تایلند به‌یك باشگاه خصوصی منتقل‌سازند.

گردانندگان مزبور اعلام داشتند تلاش کشتی‌گیران نیمه‌عریان درزمین های سلطنتی تایلند توهین آمیزاست.

خبرگزاری آسوشیتدپرس گزارش میدهد که مسابقات درباغهای وسیع آمپورل که بخاندان سلطنتی تعلق دارد انجام میگیرد و بسبب آنکه کشتی توهین‌آمیز تشخیص داده شد مسابقات کشتی بیك باشگاه‌خصوصی بانکوك انتقال یافت .

غرس درخت درباغ دولتی

۲۰۰۰ نفراز بهترین ورزشکاران درآخر [illegible] از افتتاح مسابقات

بقیه در صفحه نوزدهم

توربین غول‌پیکر برق جمعه بتهران نمیرسد

موتور و محرکه وسیله حامل‌توربین عظیم کارخانه برق فرح آباد درقزوین دچار نقص فنی شد و برنامه‌ای که همزمان با ورود توربین به تهران از طرف شرکت برق منطقه‌ای تهران‌برای بامداد روز جمعه بدین منظور تنظیم شده‌بود منتفی گشت . ماموران‌مشغول مرمت موتور هستند و ورود توربین بتهران بعدا باطلاع عموم خواهدرسید.

ماه مبارك رمضان نزدیك میشود و دریچه قلب مومنین بسوی خدا باز می‌گردد

خانه خدا

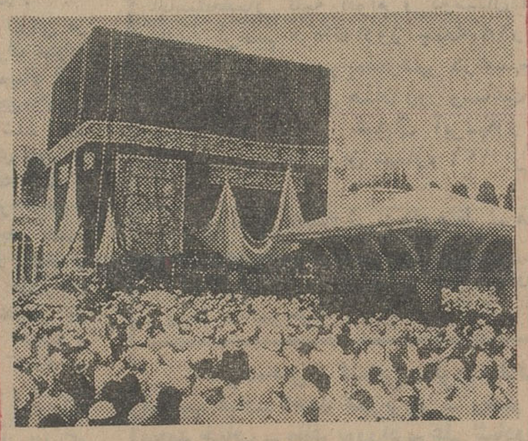

یک فیلم بزرگ از مراسم حج

رنگی تکنی‌کالر

فیلم کامل دو ساعته

آگهی رسمی

طبق‌نامه‌شماره ۳۸۱۱ر۵۵۵۸ مورخ ۲۹ر۸ر٤۵ بانك رفاه کارگران به پیوست صورت جلسه مجمع‌عمومی عادی‌بانك مورخ ۱٤ر۸ر٤۵ آقایان منوچهر نیك‌پور بسمت‌ریاست‌هیئت مدیره و دکتر علی‌اکبر شیبانی و نعمت‌الله مین‌باشیان بسمت اعضاء هیئت مدیره بانك رفاه کارگران برای مدت سه‌سال‌انتخاب گردیدند مراتب طبق مقررات ثبت و برای اطلاع عموم آگهی میگردد .

رئیس اداره ثبت شرکت ها و مالکیت صنعتی ـ مهدی نراقی

آ ـ ۳٦۸۵۰

دکتر رحمت‌الله‌سمیعی

متخصص و دیپلمه ناسیونال‌بیماری های پوست و آمیزشی از دانشگاه پاریس . صبح و عصر باوقت قبلی پذیرائی مینماید تخت جمشید جنب چهار راه بهار تلفن ۷٦۱٤۱٤ .

بنام خداوند بزرك

شرکت سهامی کارخانه‌قند دزفول درشرف‌تأسیس

پیرو آگهی مورخ ۱۹ر۸ر٤۵ در مورد فروش سهام شرکت سهامی کارخانه قند دزفول باطلاع اهالی محترم منطقه خوزستان میرساند .

چون اخیراعده‌ای از متقاضیان سهام‌از دزفول‌واهواز درخواست نموده‌اند که موافقت شود ۳۵٪ بهای سهام مذکور را باقساط پرداخت نمایند لذا هیئت موسس شرکت ازنظر تسهیل موافقت نمودند که ۳۵٪ مذکور در ۱۲قسط متساوی ماهیانه پرداخت گردد .

مشروط براینکه تا ۲۰ آذرماه ۱۳٤۵ قسط اول‌بحساب شماره ۹۲۲۷ نزد بانك ملی شعبه اهواز و یا بحساب شماره ٤۹/٤۹نزد بانك ملی شعبه دزفول که بدین منظور افتتاح شده است‌در مقابل قبض رسید پرداخت نمایند .

هیئت‌موسس شرکت سهامی قند دزفول درشرف تاسیس

جعفر بهبهانی ـ مهندس ابونصر عضدی ـ عباس‌نراقی

دوستداران فوتبال

روز دوشنبه ۲۱ آذر

مجله جوانان

چهار صفحه ابتکاری و بزرك خود را بفوتبال اختصاص داده است که در آن زیباترین عکسهای فوتبال جهان چاپ شده است .

جوانان

نشریه‌ایست که طرحها و فرمهای آن رامیشود تقلید کرد اما هر شماره جوانان محتوی‌ابتکارات تازه‌ای است

قابل توجّه مرغداران محترم

۱ـ۷ آ ـ ۳۵۸٤۸ شرح درصفحه اقتصادی

بانك‌ملی‌ایران

نمایندگی جدیدی بنام خواجه نصیر درشهر مراغه تاسیس نموده‌که از تاریخ بیستم آذر ماه ۱۳٤۵ زیرنظر شعبه مراغه برای انجام مراجعات مشتریان محترم آماده میباشد .

سراپا نونوار !

بی ـ اِف ـ گودریچ تقدیم میکند

فراری

جمعه ساعت ۸ بعدازظهر از تلویزیون ایران

آجر ماشینی

بانك رهنی ایران

هزار قالب یکصدتومان

محل فروش ـ خیابان فردوسی ـ جنب ساختمان بانك رهنی‌ایران

اطلاعیه صندوق پس انداز مسکن بانك‌رهنی ایران

قرعه‌کشی‌جوائز دارندگان حساب پس‌انداز مسکن‌دردوم‌اسفندماه ۱۳٤۵ انجام‌خواهدشد. کسانیکه‌تاتاریخ‌اول بهمن ماه ۱۳٤۵ لااقل‌مبلغ یکهزارریال‌موجودی‌پس‌اندازداشته‌باشند در قرعه‌کشی شرکت‌خواهندداشت‌وازمبلغ ۰۰۰ر۰۰۰ر۲ ریال‌جایزه‌استفاده‌خواهندنمود.

آگهی

دراجرای قانون تشکیل شورای داوری مصوب نهم‌تیر ماه ۱۳٤۵ وبمنظور رسیدگی وحل اختلافات اهالی وزارت دادگستری درنظردارد درشهر بندرعباس شورای‌داوری تشکیل‌دهدبدینوسیله مراتب باطلاع اهالی آن‌شهر میرسد.

اشخاص واجد شرایط انتخاب اعضای شورای داوری درشهر مذکور میتوانند بادر دست داشتن شناسنامه خود ازساعت ۸ صبح تاساعت ٦ بعدازظهر روز پنجشنبه اول دیماه‌الی‌آخر روز دوشنبه ۵ دیماه برای ثبت‌نام واخذکارت مخصوص مراجعه نمایند .

محل نام نویسی انتخاب کنندگان برزن ۲ شهرداری بندرعباس خواهد بود وضمنا اشخاصی که خودرا واجد شرایط برای عضویت شورای داوری میدانند باید در ظرف همین مدت تقاضای خودرا باذکر خصوصیات صلاحیت با اخذ رسید تسلیم دفتردادگاه شهرستان بندرعباس بنمایند.

وزارت دادگستری

الف ۷۷۵۳

جریان روز

از آنطرف راهی نیست!

فرستنده موسوم به «صوت‌العرب» بلندگوی عبدالناصر پریشب خبری انتشار داد که :«کنفرانس وزیران کارعرب ضمن قطعنامه‌ای توصیه هائی در باره وضع‌وحال کارگران عرب در کشور های عربی‌وتعمیم وانتشار تعلیمات حرفه‌ای بین کارگران و تامین مساوات بین‌کارگران عامل در میهن عربی نمود ... کنفرانس وزیران کار موضوع رسیدگی بوضع و حال کارگران عرب را در منطقه خلیج موکول به کمیسیون خلیج عربی وابسته باتحادیه عرب نموده تاطرح واحدی‌برای جلوگیری از ورودرخنه‌گران ایرانی بخلیج تهیه‌نماید. زیرا براتحادیه عرب مسلم و ثابت گشته که عملیات رخنه‌گری‌ایرانیان و صهیونیست ها ، عربیت سراسر خلیج را بمخاطره افکنده است»!

کلمه «عرب» در زمان حاضر سهری است که حکومت قاهره ازپشت آن مقاصد سیاسی و تبلیغاتی خودرا عنوان میکندواگر حکومت قاهره حساب و کتابی میفهمید بمصداق ضرب‌المثل معروف فارسی لازم بوداول برادری خودرا ثابت کندوبعد دم از میراث بزند، برای اینکه دنیای‌عرب حسابش از قاهره جداست و آن‌جامعه عرب یااتحادعرب که‌قاهره خودرا قیم وسخنگوی آن میداند. جزفرعالم وهم وجودندارد . بلکه اول مدعی‌ناصر همین‌دنیای عرب استو دنیای عرب یادنیای ناصر و اعوان او خیلی فرق‌دارد .

ازین مضحکتر قیمومتی‌است که قاهره نسبت به امارات خلیج فارس دعوی میکند . امارات‌خلیج‌هرکدام برای خودشان سیاست مستقل وحاکمیت ملی دارند . امرا وشیوخ خلیج ، مصلحت حوزه فرمانروائی خود را آنقدر تشخیص میدهند که محتاج‌آن نباشند تا از فرسنگها فاصله ، عبدالناصر یا دیگری برای ایشان خط‌مشی معلوم کند و حرف سرزبانشان بگذارد و از حقوق آنها دفاع کندو سیاست حکومت مصر در کار خلیج‌و امارات خلیج‌از حد«مداخله» گذشته به«فضولی» رسیده است .

معروف است که در عصر برده‌داری کاکای‌سیاهی کودکی راهر آغوش میفشرد و میکوشید تا آرامش کند ، اما بهرتدبیری متوسل میشدشیون طفل بیشتر برمیخاست . صاحبدلی میگذشت و چون آن حال دید کودک را ازبغل مرد زنگی گرفت، بزمین گذاشت و کودک آدام شد. سیاه نگون‌بخت غافل از این بود که طفل ازخوداو میترسد نه‌از چیزی یاکس دیگری!

این درست مصداق حال ناصراست وامارات خلیج که‌اگر چیزی‌مایه اضطراب آنهاباشد سیاست‌تجاوزکار خود اوست . مردم خلیج‌بسی ممنون خواهند شد که عبدالناصر پای خود رااز کفش آنها بیرون بکشد و بگذارد زندگی آرام خودرا ادامه دهند . ناصر نیزبهتر از همه‌کس اینرا میداند، منتهی این منابع سرشار نفتو ذخائر طبیعی این منطقه است که نمیگذارد از خلیج دل‌برکند .

همه‌های وهوی ناصر محض اینست که ایران را مانع اجرای مقاصد خود در راه دست‌اندازی بخلیج می‌بیند. استعمار او مثل‌شیطان که‌خود را دد کالبد مارجای‌دادو ببهشت واردشد برای ورود بسرزمین های دیگران گاهی‌خودرا درمیان کالاهای تجارتی پنهان میکند ، گاه درقیافه کمکهای فرهنگی ظاهر میشود و زمانی ماسک کارگر واستادکار و مشاورفنی بچهره خودمیزند. زیرا همه‌جا نمیتوان فاجعه‌یمن را تکرار کرد وباقوه قهریه برملتی و مملکتی تسلط یافت .

ناصر خوب تشخیص داده است که تاوقتی امارات خلیج‌باایران مناسبات‌دوستانه دارند ، تاوقتی قسمت اعظم حوائج خودرا با حداکثر صرفه ازایران تامین میکنند، تاوقتی در های ایران بروی برادران ساکن خلیج‌و دروازه های امارات بروی مردم ایران بازاست شیخ‌نشین ها دست نیاز بطرف مصر دراز نمیکنند و فرصتی بدست قاهره نخواهد افتاد تا کالای شیطانی «استعمار» رابنحوی و بشکلی وارد خلیج کند .

ناصر میداند سالهاست کارگران ایرانی در منتهای صفا وصمیمیت برای آبادانی و عمران امارات خلیج‌فارس زحمت میکشند وکار خوب و صمیمانه آنها ازیکطرف ،احترام کامل دولت ایران بحق‌حاکمیت یکایک امیرنشین‌ها از طرف دیگر موجب شده است کارگران ایرانی مثل محصولات ایران جای خودرادر امارات خلیج‌باز کنند . مورد احترام و علاقه باشند . از آنها استقبال شود و بیش از کار گران و زحمت کشان هر کشوری مورد توجه باشند کماآنکه در نتیجه همین حسن‌توجه آثار بسیار و یادگارهای ارزنده در تمام شیخ‌نشین ها از خودبرجای نهاده‌اند . باچنین توصیفی ، حتی از اینطریق نیز راه بروی صادرات دوزخی قاهره یعنی بذر دسیسه و آشوب وبرادرکشی وسرانجام استعمار سیاه که‌حکومت ناصر درجیب عمال خودجای‌داده ، باینطرف و آنطرف صادر میکند بسته است . پس باید جنجالی‌بپا کرد و سکنه خلیج‌راازکارگر ایرانی ترسانید . غافل ازاینکه روابط ایران و شیخ‌نشین های خلیج بااین تمهیدات دستخوش خلل وتزلزل نمیشود . این روابط دیری است که‌براصل دوستی ،برادری، همکاری،خویشاوندی، بی‌غرضی وبی‌نظری استوار می‌باشد . مردمی که میان آنها بیش از چند وجب آب‌فاصله نیست همدیگر را آزموده و امتحان خودرا داده‌اند . حکومت قاهره کوچکتراز آنست که چنین مناسباتی را باحربه های پوسیده استعماری دستخوش ضعف و رکودسازد .چه، این مناسبات از تعالیم عالیه اسلام مایه گرفته وبزیور همکیشی وهمسایگی وعلائق دیرینه‌تاریخی آداسته‌است.

روز شنبه نوزدهم آذرماه ۴۵ مصادف با چهلمین روز درگذشت مرحوم حاج میرزا**محمد خواجوی مازندرانی** است بهمین مناسبت‌مجلس تذکری ازساعت ۵الی۷ بعدازظهر روز مزبوردر منزل آنمرحوم واقعه درخیابان حاج عبدالصمد کوی مازندرانی برگزار میشود شرکت اقوام‌و دوستان در مجلس تسلی بخش خاطربازماندگان وشادی‌روح آنمرحوم است.

خانواده‌های خواجوی مازندرانی

بمناسبت چهلمین شب درگذشت شادروان **باز وآفاق جلیلی** همسر آقای جلیل جلیلی‌مجلس یادبودی ازساعت ۵تا۷ بعد ازظهر روز شنبه ۱۹ **آذر** ماه ۴۵ درمنزل‌آن مرحومه برقرارخواهد **بود** .

خانواده های جلیلی و رضوان

مجالس ترحیم و یادبود

باتهایت تاثر فوت مرحومه مغفوره**بانو رقیه مالك** بزرك خاندان ومادر عزیزمان را باطلاع خویشان و دوستان میرساند مجلس ختم مردانه ازساعت ۲و نیم بعدازظهر الی ۴ و نیم بعد از ظهر روز شنبه ۱۹ر۹ر۴۵ در مسجد مرحوم فخرالدوله واقع درمیدان دروازه شمیران وختم زنانه درهمان ساعت‌و همانروز در منزل آن مرحومه واقع در خیابان هدایت‌کوچه مالك‌کاشی ۱۵و ۱۷ برقرار میباشد .

حسنعلی مالك . سرهنك حسینعلی مالك. مهندس علی اکبر مالك . خانواده‌های مالك . محمودی . پناهی . منطقی . مستوفی . علیزاده. کیمیا . قدسی . چهارسوقی . بلنداختر . طباطبائی مقدم . چیت‌ساز . دبیرسیاقی و سایر خانواده‌های وابسته

بعموم افراد خانواده‌های عزادار بویژه بازماندگان آنمرحومه مصیبت وارده را تسلیت میدهیم

سالگرد

بمناسبت سالروز درگذشت پدر عزیزمان مرحوم **علی‌اکبر تدین** روز جمعه ۱۸ آذر ماه ۱۳۴۵ مجلس یادبودی ازساعت ۳ الی ۶ بعداز ظهر در منزل آنمرحوم واقع درسه‌راه امین‌حضور کوچه قوامی کاشی شماره ۴۸ منعقد خواهد بود .

عزیز تدین . حاجی تدین .مهندس‌هوشنك تدین. محمد رضا تدین . منوچهر تدین .

بدین وسیله باطلاع کلیه‌دوستان واشنایان وخویشاوندان میرساند . نظر بتصادف‌روزجمعه ۱۸ر۹ر۴۵ باچهلمین روز درگذشت شادروان مرحوم**حاج ابوالحسن ناصر توکلیان** مراسم یادبودی ازساعت ۲الی ۴ بعدازظهر درسرمزار آنمرحوم واقع درامامزاده عبدالله برگزارمیگردد

خانواده ناصر توکلیان

خانواده‌های : نیری. سرداری . صنعتیان. دکتر مکری . خوشنودیان . صالحی . خواجه نوری . ادیب‌زاده . اشراقی . دیده‌ور . دکتر جامعی . اسفندیاری . باقری . اعتماد مقدم . لاریجانی . شایگان . اتابکی . دفتری .اعتمادی. امیرحسینی . دکتر جعفری . کشوری .طباطبائی شریفی . اشرفی . مقدم . اسکوئی . کاظمینی. میرهادی . دادگران . کوشش . سجادی . حاجیان . داوری . تقی‌نیا . رشتی‌زاده .سکوت نخعی‌پور .پارسی . پرتو

بانهایت تاثر درگذشت مرحومه**بانو لیلا نیری** صبیه شادروان احمدمشیرحضوررا باطلاع بازماندگان و آشنایان میرسانند مجلس ختم مردانه ازساعت ۲ الی ۴ونیم بعدازظهر روز جمعه ۱۸ آذرماه در مسجد ارك (میدان ارك) و مجلس ترحیم زنانه درهمان‌روز وساعت درمنزل آنمرحومه واقع در خیابان آیزنهاور- ایستگاه نظامی - کوی دادگران شماره ۱۲۱ منعقدخواهد بود .

آ-۶۷۸۸ ۳

باقلبی آکنده از تاثر و اندوه بیکران‌بدین وسیله مرك جانگداز مادر عزیز وفداکارمان‌بانو **لیلا نیری** صبیه فقید سعید احمدمشیر حضور راباستحضار کلیه اقوام و دوستان میرسانیم مجلس ترحیم مردانه روز جمعه ۱۸ر۹ر۴۵ از ساعت ۲ الی ۴ونیم بعدازظهر در مسجد ارك و مجلس ختم زنانه در همان روز وساعت در منزل آنمرحومه واقع در خیابان آیزنهاور ایستگاه نظامی - کوی دادگران شماره ۱۲۱ برگزارمی‌گردد .

فرزندان داغدارش : ماه منظر - ماه سیما- مه‌لقا - شهناز . امیر احمد نیری

بعموم افراد خانواده های عزادار بویژه فرزندا ن‌آنمرحومه تسلیت میگوئیم .

خانواده‌های : کنعانی -کریم خفاف‌اهری - مسیب قباد- احمد مهرپرور - رحیم مهرپرور محمد خفاف - مظفرپورراد - علی شادرو-هیبتی عطاریان - نجف‌لی

بانهایت تالم و تاسف درگذشت شادروان **بانو فاطمه کنعانی** والده آقایان تیمور وذوالفقار کنعانی و همشیره کریم خفاف اهری را باطلاع دوستان و خویشاوندان و همشهریهای گرامی میرساند . مجلس ترحیم مردانه از ساعت۱۹الی ۱۱روز شنبه ۱۹ آذرماه در مسجد حاج حسن واقع در خیابان شاهپور (ارامنه) و مجلس‌ترحیم زنانه ازساعت ۳ الی ۵ بعدازظهر همانروزدر منزل شخصی واقع در خیابا نمختاری شرقی کوچه فیض پلاك ۲۱ منعقد خواهد بود .

بعمو م بازماندگان آنمرحومه مصیبت‌وارده را تسلیت میدهیم

مراسم مذهبی شب هفت مرحوم **آرتور پطرسیان** درروز جمعه ۱۸ آذرماه ۴۵ ازساعت ده‌صبح در کلیسا ارامنه واقع در چهارراه‌قوام‌السلطنه برگزار میشود .

خانواده های : پطرسیان - داویدیان - دیلانیان

باستحضار اقوام ودوستان وهمکاران‌می‌رساند که مراسم هفته مرحومه**اقدس شاهرخ** درروز شنبه نوزدهم آذرماه ازساعت ۱۳الی ۵ بعدازظهر برسر مزار آنمرحومه واقع‌درامامزاده عبدالله برقرار خواهد بود . **موسی شاهرخ**

آ-۲۴۸۳۳

مجلس یادبود درسالن تئاتر نصر

بمناسبت درگذشت هنرمند فقید شادروان **عبداله محمدی** مجلس یادبودی ازطرف‌هنرمندان درسالن تئاتر نصر ازساعت ۳تا۵ بعدازظهرروز شنبه ۱۹ آذرماه جاری منعقد است حضور در این مجلس‌یادبود تسلی خاطری‌برای‌بازماندگان و هنرمندان و شادی روح فقیدسعید خواهدبود

همبستگان ادب‌و هنر

خانواده‌های : کریمی - تفرشی - فمی تفرشی - میرهادی - اسلامی

باکمال تاسف درگذشت‌شادروان**حسینقلی تفرشی** کارمند بازنشسته فرهنك را باطلاع خویشاوندان ودوستان میرساند .

مجلس ترحیم مردانه روز جمعه هیجدهم آذرماه ازساعت ۹الی ۱۱درمسجد حاج حسن واقع در خیابان شاهپورو مجلس ختم زنانه‌همان روز ازساعت ۲ونیم الی ۴ونیم بعد از ظهر در منزل شخصی (خیابان شاهپور - کوچه کلیسا- کوچه حاج‌امین‌الواعظین کاشی ۷) برگزارخواهد شد .

بعموم بازماندگان آنمرحوم مصیبت وارده را تسلیت میدهیم

یکمین سال درگذشت بانو مهوش علاقبند (فیروزآبادی) یکسال از درگذشت بانوی گرامی خانمی که جامع فضائل حسب و نسب بود گذشت. خاندانش در فقدان جبران ناپذیر بسه ربردند و برماتمش اشکها ریختند . اینك برسرخاکش درمزار آیتا ... حاج سید رضا فیروز آبادی عالم بزرگوار عصر خویش‌مراسمی ازساعت ۲ ونیم تا۴ ونیم بعداز ظهر روز شنبه ۱۹ر۹ر۴۵ برقرار خواهد بود .

خانواده‌های فیروزآبادی - علاقبند -ناصر قندی - فولادی

بمناسبت درگذشت ناگهانی جوان ناکام **آقای‌هوشنك علی‌اکبری** کارمند کارخانه‌سنك‌بری آپادانا مجلس ختمی از ساعت ۹ الی ۱۱ و نیم صبح جمعه ۱۸ آذرماه جاری درمسجد حاج ابوالفتح واقع درمیدان شاه منعقد است ضمنا مراسم شب‌هفت فقید سعید بعدازظهر شنبه۱۹ آذرماه جاری دراین‌بابویه برگزار خواهد شد .

مرتضی حبیب‌اللهیان

بعموم بازماندگان انمرحوم تسلیت میدهیم

به استحضار اقوام ودوستان کرامی‌میرساند که بمناسبت چهلمین روز درگذشت شادروان مهندس**عبدالصمد میرزاسالور** مجلس تذکری روز شنبه ۱۹ آذرماه ۱۳۴۵ ازساعت ۴بعداز ظهر درمنزل آنمرحوم واقع درخیابان شاهرضا کوچه فتوحی -کوچه آراسته شماره ۳ منعقد است .

انوشیروان سالور

بدینوسیله باطلاع کلیه فامیل ودوستان و آشنایان میرساند که مراسم شب‌هفتم‌درگذشت شادروان **عبدالله استیفائی** روز شنبه ۱۹ آذر ماه ازساعت ۳الی ۵ بعدازظهر در قم گورستان سرپل مرحوم آیت‌الله حاج شیخ عبدالکریم دست‌چپ مقبره آرامگاه ابدی خانوادگی حاج علی‌اکبر استیفائی فرزند مرحوم حاج‌غلامحسین احتشام دفتر استیفائی برگزار خواهد شد.

خانواده استیفائی

بمناسبت شب هفت شادروان**میرعمادشیبانی** ازساعت ۳ الی ۵ بعدازظهر روز شنبه نوزدهم آذرماه ۴۵ مجلس یادبودی درامامزاده عبدالله آرامگاه صولت‌الدوله برقراراست‌حضوردوستان واقوام باعث شادی روح آنمرحوم‌خواهدشد .

خانواده شیبانی و وابسته

آ-۲۴۷۹۵

خانواده سمیعی بمناسبت هفتمین روز درگذشت مرحوم **سعید سمیعی** روز شنبه ۱۹ آذرماه ازساعت ۳تا۵ بعدازظهر در منزل‌شخصی واقع در خیابان فرانسه کوچه مرجان شماره۵۶ مجلس تذکرزنانه خواهند داشت و طبق وصیت آنمرحوم هزینه مجلس تذکرمردانه صرف‌امور خیریه میگردد .

آ-۲۴۸۵۱

خانواده های یغمائی . قاضوی. فرزانه

باکمال تاسف فوت مرحوم**آقامیرزاابوتراب یغمائی** رادر خرمشهر باطلاع بستگان ودوستان میرساند. مجلس ترحیم آن مرحوم‌روز شنبه ۱۹ر۹ر۴۵ ازساعت ۴تا۶ بعدازظهر در مسجد اصفهانیها درخرمشهر برپا میشود

آ-۳۶۷۸۲

بعموم بازماندگان آنمرحوم تسلیت میدهیم

باعرض تشکر ازسروران گرام‌که درمراسم تشییع و سوم و هفته مرحوم**حاج مختار سلطانی ارشی** شرکت فرمودند ویابوسیله نامه‌و تلگراف اظهار همدردی نمودند باطلاع میرساند که‌مراسم یابود شب‌چهلم آن مرحوم ازساعت ۳ الی ۵ بعد ازظهر روز شنبه ۱۹ آذرماه ۱۳۴۵ در منزل آن مرحوم خیابان شاهپور روبروی خیابان بوعلی کوچه حمام میرزا حسینخان شماره ۵ برگزار میشود .

خانواده سلطانی وخانواده‌های وابسته

تسلیت

جناب آقای مهندس قائمقامی

درگذشت مرحوم حاج محمود انواری را بجنابعالی تسلیت عرض مینمایم

آ-۲۴۸۲۵ **مهندس موفق**

جناب آقای شاهرخ سرپرست محترم امور مالی دربار شاهنشاهی

بانهایت تاثرو تاسف مصیبت وارده را بجنابعالی و آقای دکتر کودرزی تسلیت‌عرض نموده سعادت وسلامتی جنابعالی‌وخانواده‌گرامی رااز‌خداوند متعال آرزومندم . **مهرپرور**

جناب آقای شاهرخ سرپرست محترم امور مالی وزارت دربار شاهنشاهی

مصیبت وارده رابه آنجناب‌وخانواده‌محترم تسلیت گفته‌و خودرا دراین غم بزرك سهیم میدانم . **مدیرموسسه اتوتوکل- باقرهاوش**

جناب آقای دکتر صادق‌زاده اسکوئی

مصیبت وارده رابشما تسلیت میگوئیم

بانوان : دفتری - جهرمی - ابوالحسنی - روزبخش - بی‌نظیر - راد - شهبازیان - ملك رفعت - برنجی - عنی‌زاده - یوسفی

درگذشت شادروان‌مهندس بابیك‌ماکاریان رابمعوم بازماندگان آن مرحوم تسلیت میگوئیم.

شرکت‌سهامی برق‌و تهویه

جناب آقای فریدون سمیعی مدیر اجرائی مرکز آمار ایران

مصیبت وارده رابخاندان سمیعی بویژه جنابعالی تسلیت عرض مینماید .

۲۴۸۳۵ **سرگرد رضوی نیکو**

آقای عباس پرتونیا

باکمال تاسف مصیبت وارده را بشما و خانواده پرتونیا تسلیت گفته سعادت وسلامت شمارا ازخداوند متعال خواستاریم

کارکنان شرکت سهامی کارخانه های‌صنعتی آزمایش

آ-۳۶۶۷۲

آقای زین‌العابدین وکیل

کارکنان تلویزیون ملی ایران مصیبت‌وارده بخانواده شما راتسلیت گفته ودراین اندوه خود راباشما شریك میدانند . **تلویزیون‌ملی‌ایران**

بااندوه فراوان مصیبت وارده رابدوست گرامی خودآقای محسن‌زوارزاده‌تسلیت‌میگوئیم

دانش‌آموزان ۲ره ریاضی هدف

جناب آقای ناصر پزشك

باتاسف فراوان مصیبت وارده را تسلیت میگوئیم

خانواده های نوری وزیری - رحیمیان

جناب آقای حسن نامدار

خبردرگذشت پدر بزرگوارتان موجب‌تاسف وتاثر شدید گردید اینجانبان این مصیبت‌بزرك رابه جنابعالی و فامیل‌محترمتان تسلیت عرض نموده صبر جمیل وسلامت آنجناب را ازخدای بزرك مسئلت می‌نمائیم

از طرف آموزگاران دبستان نشاط- متوسلیان

کارکنان دبستان بهرام دختران

باتاسف بسیار مصیبت وارده را بخانواده های‌محترم علیزاده صمیمی مخصوصا دوست ارجمند سرکار خانم نیمتاج علیزاده تسلیت میگویند .

سرکار سروان رحمت‌اله نظمی

ازطر ف‌خود وهمکارانم مصیبت وارده را تسلیت میگویم . **سرتیپ پرویز نقدی**

جناب آقای دکتر صادق‌زاده‌اسکوئی

بانهایت تالم مصیبت‌وارده را تسلیت‌عرض میکنیم **حجتی- قدس - طغرل - نیك‌پور -ایزدیار. نیك سرور**

همکار محترم جناب آقای دکترصادق‌زاده اسکوئی

بانهایت‌تاثر مصیبت وارده‌را تسلیت‌عرض میکنیم

دکتر کمال . دکتر قضائی . دکتر رهماجلالی دکتر افشار . دکتر عابدین زاده . دکترخواجوی دکتر باستانی . دکتر خطیب شهیدی . دکتر جزایری . سید محمد جدلی

سرکار خانم نیکبادی رئیس دبیرستان‌شاهدخت

باکمال تاسف مصیبت وارده راتسلیت میگوئیم .

گروه فرهنگی مامقانی - مه‌پاره مامقانی

جناب آقای حسن خدیری

ازخبر درگذشت پدر بزرگوارتان کلیه دوستان متاثرگشته امیدواریم مراتب همدردی‌مارا‌ازطرف عموم‌دوستان‌بپذیرید بقاء عمر جنابعالی و کلیه فامیل را از خداوند خواستاریم .

سرتیپ مهدی فریب - محمدطاهریان

شرکت مخابرات رادیو شهاب

مصیبت وارده رابه آقای مهندس‌شمس‌الدین انمقامی تسلیت میگوید

باکمال تاسف فوت مرحومه مادر خانم‌آقای دکتر حسنخان مکری دبیر شیمی دبیرستان‌البرز رابایشان وخانواده‌هائیکه‌عزادار شده‌اندتسلیت عرض مینمائیم . **کارکنان دبیرستان البرز**

سپاسگزاری

جمعیت حمایت کودکان کرولال از جناب آقای دکتر هدایتی وزیر محترم آموزش وپرورش وکلیه دوستداران باغچه‌بان که درمراسم تشییع و مجلس ترحیم و شب‌هفت آن معلم و مبتکر بزرك که‌زندگی خودرا وقف‌اعتلای فرهنك ایران نموده‌است شرکت فرموده‌اند و همچنین‌ازجناب آقای مرتضوی مدیر کل آموزش و پرورش آذربایجان شرقی و جمعیت حمایت معلولین و فرهنگیان محترم آذربایجانی که برای‌بزرگداشت **جبار باغچه‌بان** بنیان‌گذار تعلیم و تربیت‌کرو- لالها درایران درشهر تبریز مجالسی تشکیل داده‌اند سپاسگزار است‌و توفیق عموم را در خدمات خداپسندانه و فرهنگی ازخداوندمسئلت مینماید.

سرلشکر غفوری . هادی اشتری . دکتر میرسپاسی . دکتر جاوید . احمد آرام .دکتر شهراد . فائق اصغرزاده . هوشنك پیرنظر . یدالله معز . سرهنك موزون. بانو رسولیان . بانو گلشنی . بانو شهین صنعتی .دکترحضرتی سرهنك پدرام .احمدظلی . موسی آبتین.دکتر هوشنك ظلی . دکتر محمد تقی سیاهپوش . نصرت‌الله مشکوتی

ازجناب آقای مرتضوی مدیر کل آموزش وپرورش آذربایجان شرقی و جمعیت حمایت معلولین آذربایجان و دوستان و فرهنگیان‌عزیز آذربایجانی بخصوص آقایان حاج‌عباسعلی الفت نوبری . سیدباقر رابط . محمدحسین برهانی. اسماعیل امین سبحانی . حسن یاسائی . علی زنده‌دل . محمد علی مهدوی . حاج علی اصغر بصیری . مجید خامنه یان . دکتر صفی‌زاده . لطفعلی خسروزاده و عبدالله رحیمی که به‌یاد **جبار باغچه‌بان** معلم وخادم نوباوگان و فرهنك کشورمجلس‌بزرگداشت تشکیل‌داده‌اندصمیمانه تشکر می‌کنیم وبرای همه‌آرزومند سلامت و سعادت هستیم . **خانواده باغچه‌بان**

دامنهٔ عشق**جبار باغچه‌بان** محدود به خانواده‌اش نبود. لذا در مرك او عدهٔ بیشماری خودرا قلبا سوگوار دیدند و صمیمانه‌همدردی نمودند . اکنون برای کلیه دوستان‌وعلاقمندان باغچه‌بان که درمراسم تشییع و ترحیم وشب هفت او شرکت نموده‌اند واز سازمانهای ارزندهٔ فرهنگی و هنری کشور ودوستان ارجمندی که بوسیله نامه ، تلگراف و درج آگهی محبت فرموده‌اندصمیمانه تشکرمیکنیم‌وامیدواریم‌شادی وسعادت و سلامتی راکه باغچه‌بان در تمام‌عمر برای همه آرزو داشت نصیب ایشان گردد.

صفیه باغچه‌بان . ثمین و اولین باغچه‌بان . ثمینه باغچه‌بان و هوشنك پیرنظر . پروانه باغچه‌بان ومسعودکریم. دکترجاوید وخانواده های ارجمندی . سالم . جوادزاده . قاضی‌زاده . میربابائی . دکتر گنجی و سیاوش غفاری

عرض تشکروسپاسگذاری

ازجناب آقای وزیر محترم راه و جناب‌آقای سالور استاندار محبوب خوزستان و تیمساران معظم و حضرات علماء اعلام و آقایان روسای محترم ادارات شهرستان اهواز و جناب آقای مهندس بدیعی ریاست محترم ناحیه راه آهن جنوب و نیز آقایان افسران وهمردیفان ودرجه داران و مامورین شریف پلیس راه‌آهن که اینجانب رامورد لطف‌وعنایت مخصوص‌قرارداده ودرمجالس ترحیمی که‌بمناسبت درگذشت ناگهانی مادر عزیزم درتهران واهواز واندیمشك شرکت فرموده وهمچنین دوستان و آشنایان که درمراسم تشییع وتدفین فقیدهٔ سعیده قبول زحمت فرموده و نیزاز دوستان گرامی که کتبا تلگرافا اظهار مرحمت فرموده‌اند نهایت سپاسگذار است‌و چنانچه بعلت تالمات شدید روحی تاخیری‌درعرض‌تشکرحضوری‌حاصل‌شود چاکر راعفو خواهند فرمود .

اهواز - سرهنك نصرالله وثیق

تشکر وعذرخواهی ازسروران ارجمند

ازکلیه سروران ارجمند و دوستان گرامی وبستگان عزیز که با شرکت در مراسم تشییع جنازه و ترحیم‌و شب هفت خواهر ومادرعزیزمان مرحومه**بانو قدسیه صادقی تهرانی (سراجی)** باتشریف فرمائی‌ویابوسیله جراید و ارسال‌نامه وتلگراف ابراز محبت و عنایت وهمدردی‌فرموده ومایه تسلی بازماندگان شده‌اند صمیمانه سپاسگذاری مینماید و از ایزد منان برای همه‌شان سلامت‌و سعادت آرزو مینمایند چنانچه بعلت تالمات روحی در شرفیابی و عرض تشکر حضوری تاخیر روی دهد امید بخشش دارند .

ملك صادقی تهرانی (مهرجو) - سرهنك محمد سراجی - سرهنك فضل‌الله سراجی - سرهنك دوم مهدی صادقی تهرانی - ستوان یکم مظفر صادقی تهرانی

جناب آقای دکتر سعید خدیری

فقدان اسف‌انگیز مرحوم رضا خدیری رااز صمیم قلب بشماو فامیل محترم تسلیت‌میگویم

آ-۳۶۷۱۴ **محمد طاهریان**

سرتارسموان یکم محمود مهاجر شرقی

افسران - درجه داران و افراد هنك ۱ ژاندارمری مرکز- سرهنك ۱ ژاندارمری مرکز مصیبت وارده را بآن همکار گرامی تسلیت میگویند

فرمانده هنك ۱ ژاندارمری مرکز- سرهنك ستاد خالصی

پاسبان های دزد

لندن ـ شش پاسبان انگلیسی که هنگام گشت‌های شبانه به اتومبیل های مردم دستبرد میزدند دیروز به پرداخت ۲۵ لیره جریمه نقدی وشش ماه زندان محکوم شدند.

رو به بهبود

ساوزانداوکز ـ «میکی ـ هارگیتای» شوهر سابق جین ـ مانسفیلد اظهار داشت که حال پسرش زولتان و همسر سابقش رو به بهبود میرود.

پسر شش ساله «میکی» هفته گذشته دریاغ وحش مورد حمله شیر قرار گرفت و مادرش جین ـ مانسفیلد که شب و روز در بالین وی بسرمی‌برد به بیماری ذات‌الریه دوچار گردید.

هدیه را رد کرد

نیویورک ـ بانو ژاکلین کندی همسر رئیس جمهوری امریکا یك‌هدیه سه‌هزار دولاری را که از محل فروش کتاب «پل‌خی» درباره پرزیدنت کندی برای‌وی فرستاده شده بود رد کرد.

بانو کندی معتقد است که پل‌فی در کتاب خود بنام «لذت مصاحبت‌باوی» درامور خانوادگی رئیس‌جمهوری فقیدمداخله کرده است.

دل درد شدید

نیویورک ـ روزنامه نیویورك «دیلی نیوز» گزارش داد که «جینالولو بریجیدا» ستاره ایتالیائی هنگامی که در یك مجلس مهمانی حضور داشته ناگهان دوچار دل درد شدیدی شد و به بیمارستان منتقل میشود.

جینا آن شب مهمان افتخاری «ریچارداولسر» آهنگ ساز امریکائی بود.

این روزنامه میافزاید که پس‌از معالجات مقدماتی حال جینا اندکی بهبود یافته ولی هنوز بیمارستان را ترك نگفته است.

جینا در یك مصاحبه تلفنی گفته است: «کمی بهترهستم ولی هنوز در معده خود احساس درد و ناراحتی می‌کنم و نمی‌دانم این ناراحتی چیست؟... شاید چیزی خورده باشم ...»

در هرحال خیلی وحشتناك بود ... ما تازه از خوردن شام فارغ شده بودیم و داشتیم باهم صحبت می‌کردیم که ناگهان دردشدیدی در معده‌خوداحساس کردم و خیال کردم‌که دارم میمیرم ... پزشکان بلافاصله پس‌از رسیدن به بیمارستان آمپولی بمن تزریق کردند که چهار ساعت بخواب رفتم.

جسارت در هوا

لانو ـ (هس) ـ یك خلبان نظامی امریکا توانست‌هواپیمائی‌را در حالیکه آتش گرفته‌بود ونزدیك بودروی‌دهکده‌ای بیافتد درارتفاع زیاد بپرواز درآورد و از آنجا بوسیله چترنجات سالم بزمین فرود آید.

خلبان متهود ابتداء به‌کمك خود دستور میدهد که بزمین بپرد وسپس در حالیکه هواپیما غرق در آتش بود اوج می‌گیرد واز آنجا باچترنجات سالم به زمین فرود می‌آید.

ابتکار عملیات جنگی ویتنام بدست امریکا نمی افتد

ژنرال جیاپ وزیر جنگ ویتنام شمالی طی مصاحبه‌ای باخبرنگار لوموند گفت اگر تعداد سربازان آمریکائی چند برابر هم شود:

وزارت خارجه آمریکا امروز برای اولین بار اعتراف کرد که واحد های هلیکوپتر آمریکائی به دولت تایلند در مبارزه‌اش برضد چریکهای کمونیست شمال این کشور کمك میکنند مك کلوسکی سخنگوی وزارت خارجه در یك کنفرانس مطبوعاتی گفت: این عملیات ضد چریکی تحت نظر دولت تایلند انجام میگیرد و افراد آمریکائی مداخله عملی در عملیات جنگی ندارند.

واشنگتن ـ ۷ دسامبر

* ۳۵ هزار سرباز

قبلا از قول دریاسالار «شارپ» فرمانده نیروی دریائی امریکا در اقیانوس آرام گفته شده بود که‌واحد های آمریکائی به جنك ضد چریکی دولت تایلند کمك میکنند اما امروز رسما اعلام شد که هلیکوپتر های آمریکائی که توسط‌آمریکائیان‌هدایت میشوند افراد تایلندی‌رابمواضع‌چریك ها میرسانند.

همچنین افشا شد که آمریکا بین ۳۵ تا۳۵ هزار سرباز در تایلنددارد.

★ دنبال میشوند

ژنرال نگوین وان‌تیو رئیس‌جمهوری ویتنام جنوبی گفت: اگر چریکهای ویتنام طی‌تعقیب به کامبوج پناه‌ببرند در خاك کامبوج نیز دنبال خواهندشد و در صورتی که اوضاع بما اجازه دهد این تعقیب ادامه خواهد یافت.

وی افزود که کمونیست ها برای مرز های کشور ها اهمیتی قائل نیستند و «کشور های آزاد» که این مرز ها را مراعات میکنند در موقعیت ضعیفی قرار میگیرند.

★ ابتکار عملیات جنگی

ژنرال «جیاپ» وزیر جنك ویتنام شمالی در مصاحبه‌ای باخبرنگارلوموند که امروز منتشرشد گفت: امریکا علیرغم تمرکز قوای خود در ویتنام جنوبی نتوانسته است ابتکار عملیات جنگی را بدست بگیرد و ادعا کرد آمریکا و متحدین آن اکنون به عملیات «غیر مهمی» از نظر نظامی دست میزنند.

وی ضمن اشاره به تعداد بیشتر و مجهزتر سربازان فرانسوی که در ویتنام بودند و شکست خوردند گفت: تعداد افراد یك کشور خارجی‌درویتنام عامل قاطعی در تعیین سرنوشت جنك نیست. جیاپ افزود:

عملیات «تعقیب و انهدام» نمی تواند بموفقیت برسد زیرا سربازان آمریکائی نمیتوانند زمینی را که تصرف کردند نگهدارند. حتی اگر تعدادکنونی ۳۵۰ هزار سرباز خود را به چند برابر برسانند قادر باینکار نیستند.

* گاز های سمی

یك نماینده ویت‌کنك بنام کوانك مین که‌برای ادای شهادت درمحاکمه بین‌المللی جنایتکاران جنك ویتنام احضار شده در مسکو گفت:

آمریکا با استعمال گازهای‌سمی درویتنام جنایت جنگی مرتکب شده است.

وی گفت: جنایتکاران جنگی آمریکا باید عینا مثل جنایتکاران نازی به محاکمه کشیده شوند. وی امریکا را متهم کرد که محصول ۷۰۰ هزار هکتار زمینهای ویتنام جنوبی را درسال جاری مسموم‌کرده و باعث بیماری بیش‌از ۱۴۰ هزار نفر شده است.

* مذاکره کرد

کوزنتسف معاون وزارت خارجه شوروی با اوتانت درمورد جنك‌ویتنام مذاکره کرد. در ده روز گذشته وی سه بار با اوتانت ملاقات کرده است.

من پیشوا را دوست دارم!

لندن ـ فرانسه از لحاظ سیاسی مرده است. اگر انگلیسی‌ها تکان بخورندبوسیله بمب تبدیل بخاکسترشان خواهم کرد ... من پیشوا را دوست دارم ...

این قسمتی از اظهارات دیکتاتور سابق ایتالیاموسولینی است که در اسنادی که امروز درباره سیاست آلمان هیتلری در لندن انتشار یافته نقل‌شده

یادبود حمله ژاپن

نیویورك ـ دیروز بمناسبت بیست‌و پنجمین سال حمله ژاپنی هابه «پیرل‌هاربور» مراسمی در نیویورك برپاشد.

۳۵ سال‌پیش یعنی در هفتم دسامبر ۱۹۴۱ هواپیماهای ژاپنی ناگهان پایگاه هوائی «پیرل ـ هاربور» درهاوائی‌را بمباران‌کرده و قسمت اعظم ناوگان امریکا را در اقیانوس آرام از بین بردند همین حمله‌موجب‌شد که‌امریکا درجنك دوم‌جهانی شرکت کند.

بحران رودزیا امشب در شورای امنیت مطرح میشود

سازمان ملل متحد ـ ۸ دسامبر ـ خبرگزاری‌فرانسه ـ شورای امنیت سازمان ملل متحد امشب بنا بدرخواست دولت انگلستان تشکیل‌جلسه میدهد تا مسئله رودزیا رامورد بررسی قرار دهد. دولت انگلستان از شورای امنیت خواسته است تمام دول عضو سازمان ملل متحد مجازات های اقتصادی علیه رودزیا را اجرا کنند.

جرج براون وزیر امور خارجه انگلستان شب گذشته طی تماسی با نمایندگان کشور های کمنولث طرح قطعنامه انگلستان را که‌قرار است تسلیم شورای امنیت گردد با آنها در میان گذاشت.

ناظرین امور سیاسی خاطر نشان میسازند احتمال دارد. شورای‌امنیت از دولت شورشی رودزیا بخواهد، نماینده‌ای به شورای امنیت بفرستد تا نظریات دولت رودزیا راتشریح نماید.

* مخالف هستند

مجلس عوام انگلستان بحث‌پیرامون بحران رودزیا را دنبال کرد. نمایندگان حزب محافظه‌کار انگلستان باسیاست دولت کارگری درمورد مسئله رودزیا مخالف‌هستند. محافظه کاران معتقدند دولت انگلستان نباید به شورای امنیت متوسل‌میشدوآنگهی اجرای‌مجازات های اقتصادی علیه رودزیامفیدفایده نیست‌زیرا آفریقای جنوبی‌احتیاجات رودزیا را بر آورده میسازد.

محافظه‌کاران معتقدند اجرای مجازات‌های اقتصادی وضع‌راوخیم‌تر میسازد بهمین جهت تنها راه حل بحران رودزیا اینست که دولت انگلستان هیئتی رابه رودزیافرستاده و بهر ترتیب بحران رودزیا را از طریق مذاکرات مسالمت آمیز حل کند.

نمایندگان حزب کارگر معتقدند مذاکره با رهبران شورشی رودزیا در تمام‌زمینه ها با شکست روبرو گردیده‌لذا دیگر نباید ازمذاکرات مسالمت‌آمیز بایان اسمیت سخن گفته شود، بلکه دولت هارولد ویلسون باید علیه دولت شورشی یان‌اسمیت دست‌باقدامات شدیدتری بزند.

ژنرال دوگل در سفارت شوروی

پاریس ـ ۷ دسامبر ـ خبرگزاری فرانسه ـ الکسی کوسیگین نخست وزیر شوروی پس از دیدار شهر های لیون، تولوزوگرنوبل‌ومراکز مهم صنعتی‌فرانسه بپاریس‌بازگشت. شب گذشته کوسیگین در ضیافتی که سفارت شوروی در پاریس به افتخار او ترتیب داده بود، شرکت کرد. ژنرال دوگل که‌تاکنون در ضیافت هیچ سفارتخانه خارجی که بافتخار رئیس دولت خود ترتیب داده است شرکت نکرده درضیافت سفارت شوروی بافتخار کوسیگین شرکت کرد.

ناظرین امور سیاسی حضور ژنرال دوگل را در سفارت شوروی‌بسیار بااهمیت تلقی‌کردند. ژنرال دوگل بدانجهت عادت دیرین را شکست‌و در ضیافت سفارت شوروی شرکت کرد تانشان دهد حدبهمکاری دوکشور فرانسه و شوروی اهمیت میدهد.

حالت انتظار

سالیسبوری وتمامی رودزیا در حالت انتظار بسر میبرد ودرحالیکه مردم بکارعادی خود مشغول هستند محافل مختلف در انتظار تصمیمات شورای امنیت علیه رودزیامیباشند. پس از آنکه یان‌اسمیت پیشنهاد های انگلستان را در مورد بازگشت رودزیابقانون اساسی سال ۱۹۶۱ واعطای حق مساوی به‌سیاهپوستان وسفیدپوستان رد کرد، دولت انگلستان به شورای امنیت متوسل شده است.

محافل مختلف رودزیا معتقدند روزهای آینده‌برای‌سرنوشت‌رودزیا بااهمیت است. شب گذشته دولت شورشی یان‌اسمیت طی پیامی که برای دولت انگلستان وافکارعمومی مردم جهان فرستاد دولت‌انگلستان رابداشتن یك روش متضاد متهم کرد.

دراین پیام گفته شده است اگر دولت انگلستان کشور رودزیا را مستقل نمیدانست چرا مسئله‌رودزیا را در شورای امنیت مطرح کرد؟

شکایت انگلستان از رودزیا به شورای امنیت از نظر حقوقی موید آنست که انگلستان استقلال‌رودزیا رابرسمیت می‌شناسد. دراینصورت دولت رودزیا ذیحق خواهد بود که اقدامات لازم برای دفاع از کشورو مبارزه با مجازاتهای اقتصادی‌بعمل آورد.

گارد سرخ مقامات ماکائو را تهدید بانتقام کرد

لندن ـ آسوشیتدپرس ـ افراد گارد سرخ چین که در ایالت «کوانك‌جو» مجاور ماکائو تظاهر میکردند قول دادند انتقام خون‌افراد چینی را که ضمن تظاهرات بدست پرتقالیهای حاکم برماکائو کشته شده‌اند خواهند گرفت.

دراین تظاهرات هشت نفر کشته شده بودند. آنها خواستند که مقامات پرتقالی بلافاصله تقاضاهای عادلانه اهالی ماکائو را برآورند وگرنه مسئول عواقب آن خواهند بود واگر به‌کشتار مردم ماکائو ادامه دهند باید بدانند کیفرسختی در انتظارشان است.

آنها همچنین امپریالیسم امریکا رامسئول کشتار ماکائو دانستند.

مطب دکتر تقی لاجوردی

بخیابان سعدی شمالی روبروی پمپ بنزین انتقال یافت.

برای تامین احتیاجات پوشاکی مشتریان محترم

جنرال مد

فردا جمعه

از ساعت ۹ صبح تا یك بعد از ظهر باز است

جنرال مد ـ کوچه برلن

ITALMACARON

ایتال ماکارون

قابل توجه صنف خواربارفروشان محترم

تهران و شهرستان ها

چون اخیرا باسوء استفاده ازحسن شهرت و مرغوبیت محصولات کارخانه ایتال ماکارون که سالهای متمادی است تحت‌نظر متخصصین ایتالیائی ۳۳ نوع ماکارون وورمیشل مورد نیاز مصرف کنندگان عزیز کشور را فراهم نموده ومعروفیت جهانی دارد کارخانه دیگری بامارك و بسته‌بندی مشابه بنام ایرانتال ماکارون اقدام بفروش نموده بدین‌وسیله باطلاع عموم هموطنان گرامی میرساند که دراین مورد اقدام قانونی بعمل آمده و بمصرف کنندگان عزیز توصیه مینماید که در موقع خرید ماکارون به مارك مخصوص ایتال ماکارون حتما توجه کامل مبذول فرمایند تادچار اشتباه نشوند.

شرکت کارخانجات مواد غذائی جنوب (ایتال ماکارون)

مرکز پخش ـ بوذرجمهری غربی جنب پمپ بنزین تلفن ۲۹۴۵۱

در همین ماه

سینما ریولی

Cinema Rivoli

جاده قدیم شمیران ـ سه راه تخت جمشید افتتاح میشود

آبگرمکنهای سوپرگلاس لاین

آزمایش

در ۵ مدل

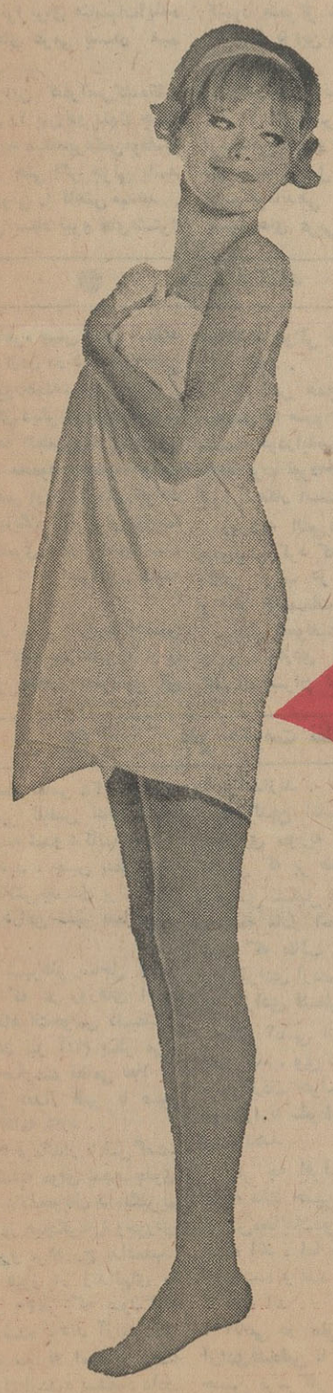

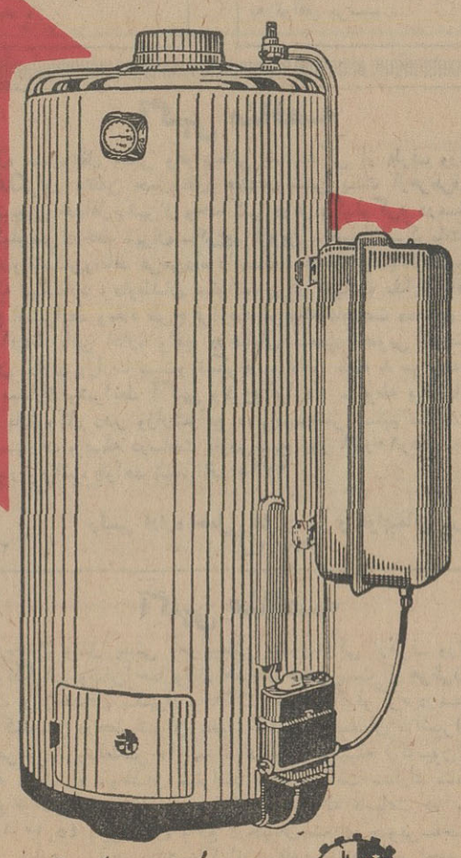

مدل ۴۵ گالنی

با ۵ امتیاز منحصر بفرد

آزمایش سازنده بهترین وسایل آسایش

ازامروزصبح

مولن روژ ـ دیانا ـ مهتاب

کریستال ـ اسکار ـ برلیان ـ زهره

سوزان هیوارد

بت دیویس

برندگان جایزه اسکار

مایکل کانزز

جوی هیترتون

جایکه عشق نیست

تکنی اسکوپ رنگی

نظر به استقبال فوق‌العاده «کلبه عموتوم» فقط در سینما حافظ ادامه خواهد داشت

تفسیر روز

مسئله رودزیا

همانطور که انتظار میرفت یان - اسمیت نخست‌وزیر رودزیا پیشنهاد های هارلدویلسون نخست وزیر انگلیس رارد کردو دولت انگلستان هم قضیه‌را به‌شورای امنیت‌سازمان ملل احاله کرد . در ملاقاتی که هفته گذشته بین هارولد ویلسون ویان اسمیت دوی داد ویلسون از یان‌اسمیت خواست قانون اساسی را چنان تغییر دهد که اکثریت سیاهوست بتواند بمرور و در مدت «مناسب» قدرت حکومتی را در دست بگیرد .

اگر یان‌اسمیت این پیشنهاد را می‌پذیرفت بازهم‌هیچگونه تضمینی وجود نداشت‌که به‌آن عمل کند. اما او حتی ظاهر سازی را هم‌لازم ندانست و بصراحت آن را ردکرد ودر حقیقت جز این هم انتظاری نمیرفت . از همان آغاز که‌اقلیت سفیدپوست رودزیا کنترل کشور را مستقلا‌بدست گرفت روشن‌بود که تنها از طریق قوای نظامی‌می‌توان قدرت رژیم یان‌اسمیت را درهم شکست و حکومت را بدست اکثریت سپرد .

این توصیه‌ای بود که تقریبا تمامی کشور های افریقائی و آسیائی به دولت انگلستان می - کردند و فشار به‌لندن آنقدر پیش رفت که یکبار جامعه کامنولث‌را در آستانه تجزیه قرارداد . اما دولت انگلستان بدلایل گوناگون از اعمال زور در رودزیا خودداری کرد و هارولد ویلسون اطمینان‌داد از طریق‌فشارهای اقتصادی‌شورش سفیدپوستی رابزانودرخواهدآورد. اما درعمل معلوم شدکه حامیان یان‌اسمیت در اروپا و بخصوص آنها که می‌خواهند در قاره سیاه یك جزیره سفید از کشور های افریقای جنوبی‌وروذزیا وموزامبیك بوجود آورند در حمایت از او مصمم‌تر وتواناتر ازآنند که‌لندن تصور میکرد . بهرحال محاصره اقتصادی باشکست مواجه شد . حالا انگلستان از شورای امنیت خواسته است که‌یك جلسه فوری برای رسیدگی به مسئله رودزیا تشکیل دهد. آنچه لندن پیشنهاد می‌کند باز هم محاصره اقتصادی است که گویا باید آنقدر شدید وسخت باشد که حکومت یان - اسمیت دابزانو درآورد . اما از شما کنون میتوان گفت‌این آخرین تلاش ویلسون هم باشکست‌روبرو خواهد شد چه آنها که تاکنون به‌رودزیا کمك کرده ویان‌اسمیت راسرپا نگهداشته‌اند ازاین پس نیز بدون‌توجه‌به تصمیمات‌سازمان ملل بکارخود ادامه خواهند داد. دراین میان آنچه اهمیت دارد سرخوردگی کشور های افریقائی است که‌نمی‌توانند وجود حکومت سفیدپوستان رودزیاراتحمل‌کنند. این کشورها درگذشته همواره اعمال زور را توصیه کرده‌اند . وتنها ترجیح میدهند اینکارتوسط دولت انگلستان صودت گیرد اما مصمم‌اند که‌اگر انگلستان اززیر بارآن‌شانه‌خالی‌کرد به‌روسیله‌دیگر یان‌اسمیت راسرنگون سازند و قدرت را بدست اکثریت سیاه‌پوست بسپارند .

درمیان این کشورها ۵ گروهی حتی پیشنهاد میکنند که ارتشی‌از داوطلبان کلیه کشور های‌خارجی ازجمله چین و شوروی تشکیل شودو به‌رودزیا گسیل گردد . تردیدی نیست باشرایطی که در جهان امروز حکمفرما است ادامه حیات رژیم هائی از قبیل آنچه در رودزیا حاکم‌است ممکن‌نیست واین رژیم ها را اگر نتوان از طرق مسالمت‌آمیز سرنگون کرد انقلاب خونین بعمرشان پایان خواهد داد .

یکی از عالیترین آثار ادبی جهان به:
کتاب خوانان ایران هدیه میشود

ناطوردشت

بهترین و مشهورترین اثر:

ج-د-سالینجر

ترجمه: احمد کریمی- منتشر شد

مرکز پخش: موسسه انتشارات دانش- ناصر خسرو - تلفن ۳۰۲۸۰۷ وکلیه کتابفروشیهای تهران وشهرستانها. ۱-۲ آ-۳٦۰٤٦

اخبار خاورمیانه

همزمان با تشدید اختلاف اعراب‌واسرائیل‌وتشکیل شورایعالی دفاعی اعراب یك سناتور آمریکائی‌اخطار کرد:

خاورمیانه بشکه باروت شده است

شورای فوق‌العاده دفاعی اعراب شب گذشته در مقر جامعه عرب در قاهره تشکیل گردید .

این شورا بتابدرخواست فرماندهی مشترك اعراب تشکیل میگردد زیرا اردن فرماندهی مشترك عرب را متهم کرده‌است که در حمله۴۳ آبان اسرائیل به اردن کمکی به نیرو های‌این کشور نکرده است . تمام کشور های عربی در جلسه فوق‌العاده شورای دفاعی شرکت کردندبه استثناء تونس .

دراین شورا وزرای امور خارجه ، دفاع و روسای ستاد ارتش کشور های عربی شرکت دارند . پس از یك ربع که از افتتاح جلسه‌شورای‌دفاعی‌اعراب بریاست نماینده اردن گذشته مذاکرات‌سری آن آغاز گردید و یك‌ساعت ویکربع این مذاکرات طول کشید .

ژنرال محمد فوزی معاون دبیر کل اعراب در امور نظامی در پایان نخستین جلسه فوق‌العاده شورای اعراب گفت:ژنرال علی عامر فرمانده نیرو های مشترك اعراب یك گزارش نظامی در مورد اوضاع مرزی اسرائیل و اعراب تسلیم‌شورا کرد و مذاکرات عمومی درباره این گزارش آغاز گردید .

● تایید کرد

مجلس نمایندگان‌اردن سیاست ملك‌حسین را تائید کردند .

نمایندگان مجلس اردن در پاسخ بنطق ملك‌حسین بهنگام گشایش جلسات عادی پارلمان اردن اظهار داشته‌اند ما باعقاید ملك‌حسین پادشاه اردن درمورد سازمان آزادیبخش فلسطین موافقت کامل داریم ، زیرا در حال حاضر اردن هدف این سازمان است‌وچنین هدفی‌کمکی به‌آزاد ساختن فلسطین نمی‌کند .

● عازم بغداد

ظهیرالخانی وزیرمشاور دولت سوریه امروز عازم بغداد شد . او حامل پیامی از طرف دکتر یوسف زعین برای ناجی طالب نخست‌وزیر عراق می‌باشد .

تلفن خط سرخ

امروز افشا شد که دولت اسرائیل پیشنهادبرقراری ارتباط تلفنی فوری بصورت«خط سرخ» باکشورهای همسایه عربش رابه منظور جلوگیری از گسترش حوادث مرزی کرده است .

منابع دولتی گفتند : ابااین وزیر خارجه‌اسرائیل‌این‌پیشنهاد رابا‌خود بسازمان‌ملل خواهدبرد. پیشنهاد مزبور در جلسه کابینه اسرائیل و بعدا در پارلمان آن کشور تصویب شده است .

این خط‌فوری ، طبق پیشنهاد بین اردن، سوریه ، لبنان ، مصر که‌با اسرائیل مرزمشترك دارند برقرار خواهد شد .

● یوار آهن و سیمان

وی همچنین موافقت اخیر انگلیس و آمریکا را در مورد ارسال اسلحه به اردن تقبیح کرد و گفت : این سلاحها و هواپیما های کهنه در برابر سلاحهای جدید اسرائیل کاری از پیش نمی‌برند .

وی تاکید کرد که حملات کوماندو های عرب به اسرائیل ادامه خواهد یافت . اگر چه اسرائیل دور خود را دیواری‌از «آهن و سیمان» بکشد .

همزمان با این نطق شدیدضد ملك‌حسین توسط آتاسی،ابراهیم ماخوس وزیر خارجه سوریه هنگام ورود به قاهره برای شرکت در شورای دفاعی عرب اردن را بمناسبت آنکه تعهدات دفاعی اعراب را اجرا نکرده مورد حمله قرار داد و اگر چه اسمی از ملك‌حسین نبرد اما به «فرمانروای مرتجع» اردن‌حمله کرد .

● مشاجره شدید

جلسه بعدی فردا تشکیل می گردد . لکن منابع موثق خاطر - نشان ساختند بعلت مشاجره شدیدی که بین نمایندگان‌اردن از یك طرف و مصر وفلسطین از طرف دیگر روی داد ، جلسه فوق‌العاده شورای عرب بعنوان تنفس تعطیل گردیدوجلسه‌آینده بروز پنج شنبه موکول گردید .

پیشنهاد تنفس را هیئت نمایندگی مراکش داد تانمایندگان ذینفع در خارج از جلسه تماس هائی حاصل کنند .

منابع موثق خاطر نشان ساختند وزیر امورخارجه‌مراکش شب گذشته باهمکار مصری خود مذاکراتی بعمل آورد .

● اهمیت خاص

ناظرین امور سیاسی درقاهره برای جلسات فوق‌العاده شورای دفاعی اعرا باهمیت خاصی‌قائل بوده و آنرا برای مناسبات‌آینده کشور های عربی بسیار مهم میدانند .

شکست این کنفرانس‌کشمکش و اختلاف را بین دو بلوك جهان عرب شدید میکندبرعکس‌موفقیت کنفرانس حتی اگر جزئی باشد تشنج کنونی را کاهش میدهد .

رئیس ستاد نیرو های‌مشترك اعراب طلب کرده‌اند واحد های نظامی اعراب در فرودگاه های اردن و نقاط مختلف خاك این کشور متمرکز شوند . درحالی که اردن با این درخواست‌موافق نیست .

واقع امر آنست که ژنرال عامر (که مصری و ریاست فرماندهی‌مشترك اعراب راعهده‌دار است) مایل است نیروهای تحت فرماندهی او آزادانه در کشور های عربی گردش‌کنند .

● متهم میکنند

جراید قاهره پیش بینی میکنند که رژیم اردن در شورای دفاعی اعراب موردحمله‌شدید‌نمایندگان کشور های دیگر عرب‌قرارخواهدگرفت.

روزنامه الجمهوریه پیش‌بینی کرد که محمود ریاض وزیر خارجه مصر اردن را متهم‌خواهد کرد که پایگاه لازم برای‌هواپیما های مصری در اختیارشان نگذاشته تا با اسرائیل مقابله کنند .

این در برابر اتهام‌ملك‌حسین است که گفته بود مصر از اردن در برابر حملات اسرائیل آن محافظت هوائی را که لازم بود بکند نکرد .

ریاض همچنین عربستان سعودی را متهم خواهد کرد که سهمیه خودرا به‌صندوق‌فرماندهی متحد عرب نپرداخته و دومیلیون لیره بدهکار است .

روزنامه الثوره چاپ دمشق پیش‌بینی کرد که جلسه‌شورای دفاعی اعراب در ایجاد وحدت و اخذ تصمیمات واحد برضد اسرائیل به‌موفقیت نخواهدرسید واین «تراژدی تکرار تراژدی کنفرانس‌سران عرب‌خواهدبود.»

● نغو حکومت نظامی

حکومت نظامی ۲٤ ساعته‌ای که درشهر نابلس اعلام شده بود برداشته شدو دکانها ومغازه ها بازگردید . چنین بنظر می‌رسد که‌تلاش‌جدیدی برای‌ادامه تظاهرات دراین شهر بعمل‌نمی‌آید .

سایر شهرهاو ساحل غربی رودارد‌ن که در روزهای اخیر صحنه تظاهرات‌خونین فلسطینی ها بوده‌اند نیز آرام بنظر می‌رسند . حکومت نظامی فعلا در نابلس از بعداز ظهر تا صبح روز بعد ادامه دارد .

«خلاف» فرماندار نابلس گفت: ماروز دوشنبه موفق شدیم‌جلوی تظاهرات دانشجویان را بگیریم ودراین روز هیچگونه‌زد وخوردی بین پلیس‌و مردم رخ نداده‌معهذا ۸۰ نفر هنوز در زندانهای ما هستند و ۳۰نفر که بدون‌گناه دستگیر شده بودند آزادشدند.

دولت سوریه امروز به «انقلابیون اردن» پیشنهاد دادن اسلحه کرد تا با آن ملك‌حسین را برانداز‌ند .

نورالدین آتاسی رئیس جمهوری سوریه در تظاهرات عظیمی که بر ضد ملك حسین در دمشق تشکیل شده بود گفت: «اسلحه مادر اختیار آنهائی است که طالب آنند . امروز روز آزادی اردن است و فردا روز آزادی فلسطین .»

نطق آتاسی از رادیو دمشق پخش شد . وی در این نطق از مردم اردن خواست که مبارزه خود را تا سقوط ملك حسین ادامه دهند .

اگر چه افراد لژیون عرب که به ملك حسین وفادارند شورش‌مخالفان‌دولت راسرکوب کرده اند ، اما حد اقل ۹ نفر کشته شده و عده زیادی مجروح گردیده اند .

آتاسی در نطق خود گفت : آزادی‌فلسطین تا موقعی که ملك حسین برسرکار است ممکن نیست.

● جعبه باروت

سناتور ریبی کوف‌آمریکائی امروز گفت : خاورمیانه مثل‌یك «جعبه‌باروت» شده است و از شوروی و آمریکا خواست به تلاش مشترکی برای پایان دادن به‌مسابقه تسلیحاتی خاورمیانه دست بزنند .

وی گفت :برخورد های اخیر در خاورمیانه ممکن است مناطق وسیعی ازجهان را به‌مرگ‌مهلکی بکشاند . ملل‌کوچك این منطقه ودودولت بزرك شوروی و امریکا رابازی میدهند و پیوسته‌هواپیما های نظامی ، موشك ، تانك و سلاحهای دیگر میخواهند .

مرز یمن‌و عربستان جنوبی باز میشود

مرز بین فدراسیون عربستان جنوبی ویمن که از۲۲ اوت‌بسته شده بود قرار است امشب باز شود .

علت آن بود که در اثربستن این مرز دریمن قیمت ها گران شده ومردم دچارسختی شده‌اند ودولت یمن‌تقاضای بازکردن‌این مرز را کرده است ، بخصوص که‌در هفته آینده ماه رمضان آغاز میشود و بسیاری از مواد غذائی مورد احتیاج بازهم‌گرانتر خواهد شد .

اخطار ترکهای قبرس

روزنامه ملیت چاپ استانبول نوشت که ترك های جنگی مقیم قبرس‌بدولت ترکیه‌اخطار کرده‌اند که‌بمبارزه خود ادامه خواهند داد،و بموافقتی که ممکن است بین دو دولت ترکیه‌ویونان‌برسر قبرس بعمل‌آید توجهی نخواهند کرد .

این اخطار طی یك یادداشت «بسیار محرمانه»باطلاع دولت ترکیه رسیده ودر یادداشت گفته شده هر راه‌حلی جزجدا کردن عملی جوامع ترك‌و یونانی در قبرس به شکست منجر خواهد شد و اگر ترك های قبرس از جان خود دفاع نکنند دچار «کشتار دستجمعی» خواهند گردید.

از طریق مذاکره

وزیر اطلاعات‌و جهانگردی ترکیه گفت:در خاورمیانه هیچ مسئله وجود ندارد که‌ازطریق مذاکره‌قابل‌حل‌نباشد.

وی که در باشگاه بین‌المللی مطبوعات در مادرید نطق میکرد گفت : ما اصول آتاتورك را ادامه میدهیم و خواهان صلح میباشیم . درموردقبرس ما امیدواریم بایونان که متحد مادر «ناتو» است از طریق مذاکرات دوجانبه به توافق برسیم .

انفجار در نزدیك روزنامه های ضد مصری بیروت

دو انفجار شب گذشته در بیروت روی داد . یکی نزدیك روزنامه الحیات ودیگر نزدیك روزنامه الصفا .

دراین دوانفجار کسی کشته نشد ، اما خسارات زیادی وارد آمد . این دو روزنامه تمایلات ضد مصری دادند .

معلوم نیست این دو انفجار بامحاکمه قاتلین «کامل مروه» روزنامه نگار لبنانی که ۱۵مه گذشته بقتل رسید ارتباط‌دارد یانه ؟

مکتب انگلیسی نژاد

برای کلاسهای تقویتی

زبان مخصوص دیپلمه‌ها فقط تا

بیستم آذرماه ثبت‌نام مینماید .

پهلوی مقابل کاخ مرمر - تلفن- ٤۷۱٤۱- ٤۲۰۸٦

تیمسار معظم فرماندهی ژاندارمری کل کشور

اموالی ازاینجانب سرقت شده بودکه باکوشش‌شبانه روزی گروهان تهران‌نو سارقین دستگیر واموال مزبوربراین جانب مسترد گردید لذا ازعنایت تیمسار معظم و مامورین محترم ژاندارمری سپاسگزارم . غلامرضا حمیدنیا

اطلاعیه

کلاسهای تدریس زبان انگلیسی باشگاه مرکزی جوانان‌وابسته به‌سازمان رهبری جوانان زیرنظر آقای مهندس سلیمان‌شرگانی بطور رایگان دائر است . علاقمندان میتوانندبرای ثبت‌نام و کسب اطلاعات بیشتر همه‌روزه ازساعت چهاربعدازظهر به‌باشگاه‌مرکزی جوانان واقع درخیابان رودسر پشت ساختمان شرکت‌ملی نفت شماره ۱۱۸ مراجعه نمایند . الف ۷۷٦٦

۱-۳ آ-۳٦۷۵۸

از درجه اعتبار ساقط است

در رسیدگی بدفاتر و اسناد شرکت ساختمانی و عمران و آبادی فارس و بنادر و جزایر جنوب معلوم گردید که چنددسته چك : بانك بازرگانی ، بانك ملی شعبه شیراز ، بانك ملی‌شعبه بوشهر ، بانك کار شعبه روزولت و چندبانك‌دیگروچکهای مختلف‌شرکت وشخص اینجانب مفقود ویا بسرقت رفته و چون امکان‌داردازچکهای مزبورسوء استفاده گردیده و باشخاصی واگذار شده‌باشد مراتب به شعبه ٦ بازپرسی تهران اطلاع‌داده شده است . بدینوسیله باطلاع عموم میرساند در مدت‌یکماه چنانچه چکی در دست دارند بشعبه ٦ بازپرسی تهران‌مراجعه فرمایند پس از یکماه هرگونه چکی در دست کسانی پیدا شود که تاریخ‌آن قبل ازاین آگهی باشد بنام سارق و جاعل بمقامات قضائی و پلیس تحویل و تحت تعقیب قانونی قرار خواهند گرفت . مدیرعامل شرکت‌مهندس نصرت‌اله احد پور

اطلاعیه

اخیرا مشاهده گردیده عده‌ای اخاذ و شیاد بنام مامورین سازمان آب بمنازل مراجعه و اقدام بدریافت مبلغی مینمایند . بدینوسیله باطلاع کلیه اهالی‌محترم‌تهران می رساند .که‌این اشخاص بهیچوجه ارتباطی باسازمان آب منطقه‌ای تهران‌نداشته ومامورین سازمان بهیچ‌عنوان‌حق‌لوله کشی‌داخلی‌مستغلات‌یادریافت پول بهر عنوان درمنازل را ندارند .

آ-۳٦۷٤۰ سازمان آب منطقه‌ای تهران

نتیجه‌قرعه کشی

بلیطهای اعانه ملی سری ۸۳۳

مراسم قرعه کشی بلیطهای اعانه ملی در ساعت ٦ و نیم بعدازظهر روزچهارشنبه ۱٦ آذر ماه ۱۳٤۵ دربنگاه اعانه ملی انجام ونتیجه قرعه‌کشی بدین شرح اعلام‌گردید:

۲ پنجاه‌ریال
۰۴ یکصدریال
۷۳۴ پنجهزاریال
۲۹۴۷ پنجهزاریال
۸۲۲۵۷ دویست‌هزاریال
۱۲۸۱۵۴۸ یك‌میلیون ریال
۰۲۸۱۵۴۸ دومیلیون ریال

شماره های ماقبل و مابعد جایزه دویست هزار ریال — هرکدام برنده پنجهزار ریال
شماره های ماقبل و مابعد جایزه یك میلیون ریال — هرکدام برنده دویست‌هزار ریال
شماره های ماقبل و مابعد جایزه دومیلیون ریال — هرکدام برنده پنجاه‌هزار ریال

برندگان ۲۰۰هزارتومانی، ۱۰۰هزارتومانی و ۲۰هزارتومانی باید حداکثر تاچهارشنبه آینده برای دریافت جایزه خودبه‌بنگاه اعانه ملی مراجعه‌کنند . ازمیان این برندگان یکنفر بحکم قرعه‌قهرمان‌شانس‌میشودواختیار دارد یکدستگاه اتومبیل اوپل آخرین سیستم یا یکدستگاه تراکتور نیرومند هرکدام را که مایل‌باشد انتخاب کند.

بنگاه اعانه ملی

قصر اشباح

اثرپیرل باك

برنده جایزه نوبل

ترجمه رضا عقیلی

بزودی از طرف سازمان انتشار کتاب موسسه اطلاعات منتشر خواهد شد .

آگهی مناقصه

اداره حمل‌ونقل پستی وهواپیمائی بنمایندگی از طرف وزارت پست‌وتلگراف وتلفن حمل‌ونقل هفته‌ای شش پست ازهرطرف و هرپست‌بوزن حداقل یکهزار وحداکثر دوهزار کیلوگرم درمسافت ۷۵٦ کیلومتر درخط تهران -کرج- قزوین - همدان - کرمانشاه- خسروی‌وبالعکس‌ونقاط عرض‌راه رابمدت سه‌سال بوسیله(کامیون) بمناقصه میگذارد . داوطلبان میتوانند برای دریافت مدارك‌مناقصه واطلاع ازشرایط ومفاد طرح قرارداد مربوطه تاساعت ده‌صبح روز ۱۹ر۱۰ر٤۵ باین اداره واقع درخیابان سعدی جنوبی ساختمان سازمان اداری وزارت پست‌و تلگراف و تلفن طبقه ۸ مراجعه وبا توجه بمدارك وشرایط آگهی وطرح قرارداد مربوطه پیشنهادات خودرا باداره‌کل دفتر وزارت‌واقع دربی‌سیم‌قصر تسلیم نمایند. پیشنهادات واصله درساعت یازده صبح روز ۱۹ر۱۰ر٤۵ دراین اداره باز وقرائت خواهد شد. الف ۷۷٦۵

رئیس اداره حمل ونقل پستی و هواپیمائی -رهبر

۱-۲ آ-۳٦۷٦۲

آگهی مناقصه

اداره‌حمل ونقل پستی وهواپیمائی به‌نمایندگی ازطرف وزارت پست وتلگراف وتلفن حمل‌ونقل هفته‌ای شش پست از هرطرف و هرپست بوزن‌حداقل یکهزار وحداکثر دوهزار کیلوگرم درمسافت ۹۵۹ کیلومتر درخط تهران -قم -کاشان- اصفهان - شیراز و نقاط عرض‌راه وبالعکس را بمدت سه‌سال بوسیله (کامیون) به مناقصه میگذارد داوطلبان میتوانند برای دریافت مدارك مناقصه واطلاع از شرایط ومفاد طرح قرارداد مربوطه تاساعت ده صبح روز ۱۸ر۱۰ر٤۵ باین اداره واقع درخیابان سعدی جنوبی‌ساختمان سازمان اداری وزارت پست‌وتلگراف وتلفن طبقه ۸ مراجعه با توجه بمدارك وشرایط آگهی وطرح قرارداد مربوطه پیشنهادات خودرا باداره‌کل دفتروزارت واقع در بیسیم قصر تسلیم نمایند پیشنهادات واصله درساعت ۱۱صبح همان روز دراین اداره باز و قرائت خواهدشد . الف ۷۷٦٦

رئیس اداره حمل ونقل پستی وهواپیمائی-رهبر

۱-۲ آ- ۳٦۷٦۰

آگهی مناقصه شماره۱۸ر٤۵شرکت سهامی تلفن ایران

شرکت سهامی تلفن ایران سی‌وهفت قلم لوازم الکتریکی را طبق لیست مشخصات بپوست شرایط عمومی مناقصه تحویل در تهران انبارشرکت سهامی‌تلفن ایران واقع درخیابان سعدی از طریق مناقصه خریداری‌مینماید . داوطلبان شرکت درمناقصه‌باید باداره تدارکات شرکت سهامی تلفن ایران واقع درخیابان‌شاه کوچه لاله مراجعه‌و اوراق شرایط مناقصه‌و نمونه قراردادو لیست مشخصات را دریافت وبا رعایت کامل بمندرجات اوراق مزبور امضاء نموده همراه پیشنهادهای خود برابر مقررات تاآخر وقت اداری روزشنبه سوم دیماه ۱۳٤۵ باداره دفترکل شرکت سهامی تلفن بنشانی بالا تسلیم ورسید دریافت نمایند .

پیشنهادهای واصله درساعت ده‌صبح روزیکشنبه چهارم دیماه ۱۳٤۵ بازوقرائت خواهدشد حضور پیشنهاددهندگان ویانماینده مجاز آن درکمیسیون مناقصه آزاد است . الف ۷۷٦۰

شرکت سهامی تلفن‌ایران

۱-۲ آ- ۳٦۷۷۰

محور پاریس ـ مسکو

تقسیم بندی اردوی شرق و غرب را بهم میزند؟

برای نخستین بار پس از جنگ دوم دو کشور سوسیالیستی و سرمایه‌داری چون دو متفق بهم نزدیک شده‌اند

نزدیکی زیاد فرانسه و شوروی نتایج مهمی درسرنوشت جهان دارد

خاورمیانه، ویتنام، وحدت اروپا و مبارزه با نازیسم مسائلی است که مسکو ـ پاریس درباره آنها وحدت نظر دارند

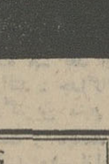

این شخصیت انگیز است که برای نخستین بار پس از جنگ جهانی دوم رهبران شوروی سوسیالیستی و فرانسه سرمایه داری ، درباره اهم مسائل جهانی نظریات مشابهی دارند. نزدیکی قدرتمند ترین دولت اروپائی ، با فرانسه ، کشوری که تلاش میکند تا عظمت گذشته خود را تجدید کند نتایج بسیار مهمی درتحولات سیاسی آینده جهان دارد . تحولاتی که بدون شك کمك بزرگی به پایداری صلح جهان میکند . محور پاریس ـ مسکو ، نیروی چهارم با قطب جدیدی را درجهان سیاست بوجود آورده که تصور ذهنی تقسیم بندی پیشین اردوی شرق و غرب را از بین برده است این دگرگونی چگونه باید ارزیابی شود ؟ و جهان مارا بکجا میبرد

نویسنده : منصور تاراجی

نسل معاصر شوروی ، میتواند ادعا کند ،تنها دردوران آنهاست که اکثریت رهبران جهان ـ باستثناء چین و آلبانی ـ علاقمند بدیدار و استقبال از کسانی هستند که بجای لنین ـ استالین وخروشچف، در کاخ کرملین مستقر میباشند .

زمانی بود که غرب نزدیکی با شوروی را «گناه» بزرگی میدانست و کیفر سنگینی در انتظار مرتکبین این «گناه» بود .. لکن امروز نزدیکی با «سرخ ها» دیگر مانند دوران «مك کارتیسم» وحشت انگیز و خطرناك نیست .

ریشه‌های این دگرگونی چیست؟ پاسخ را از زبان لیندون جانسون رئیس جمهوری امریکا بشنویم :

«دولت شوروی صمیمانه طالب صلح است و بهمین جهت علاقمند به پایان جنك ویتنام میباشد» .

حقیقت را بهتر دریابیم :

«در غرب سیاستی نظیر آنچه که «جان فوستر دالس» عرضه می کرد ، خریدار ندارد و در شرق نیز «مائوئیسم» همانند استالینیسم محکوم گردید و نتوانست حامیان بانفوذی ، پیدا کرده ، ریشه بدواند .

امروز رجال غربی برای مذاکره با رهبران شوروی ، با یکدیگر برقابت برخاسته‌اند . اگر «جان ـ فوستر دالس» و «مك کارتی» زنده میشدند ، چه عکس العملی نسبت باین سخن آقای «جرج براون» نشان میدادند :

«من روس‌ها را ستایش میکنم».

*** عجله ویلسون**

هارولد ویلسون نخست وزیر انگلستان که موفق نگردید الکسی کوسیگین را قانع کند که سفر به لندن را مقدم بر پاریس بداند «جرج براون» وزیر امور خارجه خود را ، ماه گذشته با عجله به مسکو فرستاد و او دربازگشت از مسکو گفت :

«مذاکرات من بارهبران شوروی بسیار رضایت آمیز و امید بخش بود .»

«جرج براون» نخستین وزیر امور خارجه پس از جنك انگلستان است که در برابر روزنامه نگاران در فرودگاه لندن گفت :

«روس ها واقعا دوست داشتنی هستند و من آنها را ستایش می کنم !»

هنگامی که اندره گرومیکو وزیر امور خارجه شوروی ، برای شرکت در جلسات مجمع عمومی سازمان ملل متحد ، به نیویورك رفت ، رئیس جمهوری امریکا از او خواست تا در کاخ سفید ملاقاتی بعمل آورند .

پرزیدنت جانسون که کمتر وزیر امور خارجه کشوری را می پذیرد باعلاقه با اندره گرومیکو بگفتگو پرداخت و پس از این دیدار ، روزنامه مردم ارگان حزب کمونیست چین نوشت :

«امریکا وشوروی باردیگر تبانی کردند و درباره جلوگیری از پراکندگی سلاح های اتمی بتوافق رسیدند.»

*** ترك یك سیاست**

واقع امر آنست که رهبران جدید کرملین ،بدون آنکه هدف نهائی یعنی توسعه، پیروزی وتسلط کمونیزم بر جهان را رها کرده باشند ، سیاستی را که طی دهسال اول پس از جنك دنبال میکردند تقریبا ترك کرده‌اند :

«خشونت ، خرابکاری ، دفاع از کمونیست های محلی در برابر دولت ها ، تهدید و تشویق شورش و آشوب .

رهبران شوروی بسبب آنکه هنوز ، پس از پنجاه سال که از عمر انقلاب اکتبر میگذرد ،موفق نشده‌اند کره ونان ، اتومبیل ، یخچال و مسکن کافی در اختیار آنها که پدرانشان انقلاب کردند، قرار دهند، صلح را پرجنك ترجیح میدهند آنها اعتقاد دارند ، پیروزی جهانی کمونیسم را باید با پیروزی اقتصاد سوسیالیستی بر اقتصاد سرمایه‌داری بدست آورد .

بمفهوم دیگر :

در سایه صلح و سیاست همزیستی مسالمت آمیز ، بهترمی توان مشکلات داخلی و خارجی شوروی را حل کرد ، تا جنك و تهدید آرامش جهان .

*** منافع مشترك**

تردید نیست در چنین وضعی آن گروه از رهبران کشور های غربی می توانند با شوروی نزدیك تر شوند که در بسیاری جهات منافعی مشترك و نظیر آنها داشته باشند :

مستقل فکر کنند و بهدف‌های رهبران کرملین بهتر پی برده و ارزیابی درستی درباره اندیشه و عمل آنها بعمل آورند: ژنرال دوگل یکی از این رهبران است .

بهمین جهت ، نخستین کشور غربی که الکسی نیکلایویچ کوسیگین ـ پس از عهده‌دار شدن سمت نخست وزیری شوروی ـ بدیدار آن رفت فرانسه بود .

الکسی کوسیگین از سال ۱۹۶۴ که جانشین نیکیتا خروشچف گردید ، تنها از کره شمالی ،

بقیه در صفحه ۸

درمان
روماتیسم
دکتر مهندس
خیابان حافظ مقابل ت ث ث

اطلاعیه

طبق اطلاع واصله بعضی از مالکین سابق مراتع ومتنفذین محلی بدون توجه بقانون ملی شدن جنگل‌ها و مراتع کشور از بی خبری وسادگی دامداران و از نفوذ وقدرت محلی خود سوء استفاده نموده کمافی السابق مبادرت باخذ باج مرتع وحق علفچر و غیره از حشمداران می‌نمایند در صورتیکه باستناد ماده سه تصویب‌نامه قانونی شماره ۴۱۳۵۴ ـ ۱۶ر۷ر۴۲ هیئت وزیران این عمل جرم ومرتکبین طبق قانون قابل تعقیب و مجازات می‌باشند و ذیلا عین ماده سه تصویبنامه قانونی فوق‌الذکر برای مزید اطلاع عموم درج می گردد .

« ماده سه هرکس وجهی بعنوان حق علفچر یا انتقال پروانه چرا یا حق عبور یاباج مرتع یا آبشخوار وامثال آنها از دامداران که طبق مقررات این قانون از منابع ملی شده استفاده می نمایند دریافت کند اگرچه وجه مزبور را بعنوان مالکیت یاحقی درمنابع ملی‌شده دریافت کرده باشد طبق ماده ۲۳۸ قانون مجازات عمومی واگر باتهدید و فشار وجه مزبور را اخذکرده باشد طبق ماده ۲۳۴ قانون مزبور تعقیب ومجازات خواهد شد. الف۷۴۷۲

مدیرکل مراتع ـ دکتر جزیره‌ای

۲ـ۲ آ ـ ۳۵۹۰۶

مسافرین محترم شهرستان نطنزو ابیازر

همه‌روزه‌صبح و عصر با ماگروس های آخرین مدل شرکت مسافربری اتوخراسان مسافرت فرمائید .

خیابان ری ـ انبار گندم تلفن ۲۱۸۴۳ ـ ۲۰۱۰۲

درفروشگاه تعاونی گنجینه دوستان

همه‌چیز درزیر یك سقف بنازلترین بهاء ـ باقیمت‌مقطوع بفروش میرسد .

فروشگاه یك خیابان سپه ـ باستیان شرقی تلفن ۴۹۳۱۶

فروشگاه دو میدان شهناز ـ اول خواجه نصیر طوسی

تلفن ۷۵۷۷۶۳ ۱ـ۶ آ ـ ۳۶۳۹۶

مشکل روشن کردن بخاری و آبگرمکن حل شد

یک بسته لانته ۱۲۰ دفعه

بخاری یا آبگرمکن یا پریموس را

صحیح ـ سریع ـ راحت ـ باصرفه

روشن میکند

طرز روشن کردن بخاری
لانته راروشن کرده دربخاری بیندازید و در بخاری را بسته شیرنفت راباز فرمائید.

طرز روشن کردن آبگرمکن
لانته رااز طول تا و روشن کرده در سوراخ آبگرمکن بگذارید و درب آبگرمکن را ببندید و شیر نفت راباز کنید .

طرز روشن کردن پریموس
لانته را بصورت حلقه درآورده در پیاله پریموس بگذارید وسپس آن را روشن کرده تاشاخه پریموس گرم شود .

یك بسته لانته رااز فروشگاه های بخاری و سوپر ها به ارزش ۱۵ ریال خریداری فرمائید مرکز پخش موسسه سروتهران صندوق پستی ۲۴۰

۱ـ۵ آ ـ ۳۶۲۴۰

چرخ گوشت برقی اطلس

برای قصابی رسید

شرکت تجارتی بهروز

خیابان نادری ۳۶۰ تلفن ۴۴۰۳۱

۱ـ۳ آ ـ ۳۶۰۶۰

خضاب جمالیه

خضاب جمالیه رنگ سحرآمیز برای مشکی کردن موها با سابقه ۴۰ سال مورد مصرف میلیونها نفر

کف پوش برای منازل ومحل کار

مکالئوم

بادقت مخصوص آلمانی

براحتی بروی کلیه کف های فرسوده قدیمی نصب میگردد

هرمترمربع ۲۸ تومان

نصب مجانی

تلفن : ۶۴۲۲۶ ـ ۶۱۳۰۸۴

با تلفن به شماره های ۷۵۶۳۲۱ ـ ۷۵۶۳۴۶

ساعت شخصیت های مشهور جهان

ساعت گالو

باشرایط سهل و در اسرع وقت درمنزل یا محل کار دراختیار شماست

چهل سال قبل ، در همین روزها

معافیت ۷۰ ساله‌ها

از طرف وزارت مالیه متحدالمآلی بعموم ادارات تابعه صادر وابلاغ گردیده‌است که چنانچه درمیان اعضاء آن ادارات اشخاصی یافت می‌شوند که سن آنها به هفتاد سال رسیده است صورت دهند تا آنها را از خدمت معاف کنند و بجای آنها از منتظرین خدمت گماشته شوند .

بودجه بلدیه‌ها

درنتیجه تشکیل کمیسیون بلدی با حضور نمایندگان مربوطه ، بودجه بلدیه های محلهای معینه بشرح ذیل درسال تعیین گردیده‌است .

۱ـ بلدیه کنگاور ۵۲۲۴ تومان ۲ـ بلدیه سنقر ۹۶۰ تومان ۳ـ بلدیه قصر شیرین ۱۵۴۰ تومان ۴ـ بلدیه کرند ۶۴۵۲ تومان ۵ـ بلدیه صحنه ۲۴۳۴ تومان .

ریاست تذکره بغداد

از طرف وزارت امور خارجه آقا سیف‌الدین بهمن عضوآن وزارتخانه بسمت ریاست تذکره بغداد منصوب گردیده است .

اعلان مباشرت گل قشون

نظربا ینکه دولت همه‌وقت آسایش عموم را درنظر دارد و شنیده میشود بعضی باسم اداره مباشرت کل قشون تحمیلی بصاحبان علیق مینمودند ، لهذا بموجب این اعلان باطلاع عموم صاحبان علیق وعلافان میرساند که اداره مباشرت، چنانچه علیق لازم داشته باشد بنرخ عادله روز خریداری وتهیه خواهد کرد وهرگاه معلوم شود کسی باسم این اداره تعدی وتحمیلی نماید تعقیب ومجازات خواهدشد وعلافان میدان محمدیه و میدان امین السلطان وظیفه دار هستند اگر کسی برخلاف رفتار نماید ، باداره مباشرت راپرت دهند .

استعفای وزیر معارف

آقای تدین وزیر معارف استعفای خود را کتبا تقدیم مقام ریاست وزراء نموده ودر وزارتخانه حضور پیدا نکرده‌اند ، بطوری که تحقیق شده علت استعفا اختلاف نظری بوده است که در کمیسیون بودجه مجلس بین ایشان واعضای کمیسیون ، براثر حذف یك قلم اعتباری که برای محصلین داخلی اختصاص داده شده بوده، حاصل گردیده است که بر اثر این پیش آمد آقای تدین باعصبانیت و تکدر از جلسه کمیسیون خارج شده واظهار میدارند دیگر در کمیسیون حاضر نخواهم شد وروز بعد استعفای خودرا تقدیم میدارند ولی ریاست وزراء استعفارا قبول نکرده و فعلا مذاکرات فیمابین آقای رئیس‌الوزراء و وزیر معارف برای استرداد استعفا جریان دارد .

تقدیم لایحه مختلسین

آقای داور وزیر عدلیه ضمن نطقی درباره لزوم مجازات مختلسین ، گفت نمی دانم چه شده است که در قانون مجازات عمومی راجع باین قضیه ملایمت فوق‌العاده شده و تنها درجه شدت آن انفصال ازخدمت تاده‌سال مقرر گردیده و باین منظور لایحه ای تقدیم می‌شود که شامل اشخاصی خواهد بود که به مالیه دولت دستبرد میزنند ، قریب شصت نفر بموجب این قانون باید تحت تعقیب واقع‌شوند که عدهٔ از آنها مشمول قرار منع تعقیب واقع شده اند . لایحه دیگری هم راجع بدعاوی افراد بردولت و دولت نسبت بافراد است که تقاضای ارجاع به کمیسیون نموده ام .

نسبت باین دولایحه بحث مفصلی درگرفت ودرموافقت و مخالفت صحبت شد وآقایان ضیاء وزعیم پیشنهاد تنفس دادند تابیشتر مطالعه شود و آقا عراقی گفت بهترین مطالعه رامیتوان درخود مجلس کرد و الادر خارج راه حل پیدا نمی شود چون در سالن تنفس بی نظمی برقرار است . بالاخره تنفس داده شد ولی بعد دیگر مجلس تشکیل نشد .

(نقل از اطلاعات هفدهم آذرماه ۱۳۰۶)

درخت

پیوندی
تضمین شده

سیب لبنانی شمیرانی گلاب زغیط مورو گلابی فلسطینی شاه میوه به‌اصفهان گیلاس شعاع السلطنه وسیاه سرو کاج رز وغیره فوق‌العاده مناسب ازاج بالای سلطنت‌آباد شرق ویلاهای صاحبقرانیه خیابان اقدسیه .

۱ـ۲ آ ـ ۲۴۴۳۹

من ، با چشم بسته

دیگ زودپز سیب

را انتخاب کرده‌ام .

زیرا :

طرز کار آن آسان .

ظریف و کاملا بی خطر است

در موقع خرید لوازم یدکی

سیب به مارك

آن توجه فرمائید

فروش درکلیه فروشگاههای معتبر تهران و شهرستانها

گفتگوی تلفنی

تجارت!

دیشب گفتگوئی داشتیم با آقای سید رضا موسوی که از جهت روابط پزشك و بیمار ، بیمار و بیمارستان در این شهر ،قابل توجه است .

ایشان که غم از دست دادن فرزند . عصبانی و ناراحتشان کرده‌بود می گفتند :

«بتوصیه پزشکی روز سیزدهم آذر حدودساعت شش‌و نیم بعداز ظهر فرزندم راکه سینه پهلو گرفته‌بود به بیمارستان آریا بردم که بستری شود متصدی‌بیمارستان گفت پول دارید که این بچه رادر این بیمارستان‌بستری کنید ؟ گفتم :این چه حرفی است میزنید لابد پول دارم که اینجا آورده‌ام . بچه را روانه‌درمانگاه کردند دم در درمانگاه باردیگر تاکید کردند که پول بستری‌کردن یك هفته‌رابايد پیش بپردازم ، من که در غصه طفل معصوم سر از پانمی شناختم عصبانی شدم ، گفتم هر چقدر بخواهید می پردازم اول تکلیف بچه را روشن‌کنید بعد راجع‌به پول حرف بزنیم، برای‌اطمینان‌خاطر بچه‌ومادرش اینجا باشند من بروم پول تهیه کنم ، دیدم قبول نمی کنند، از شدت عصبانیت دست زن و بچه‌ام را گرفتم واز بیمارستان خارج شدم، آنشب بچه را نزد پزشك دیگری بردم واومقداری دوا تجویز کرد وبچه‌رابردیم خانه‌بستری کردیم حدود ساعت یك بعداز نیمه شب طفلك جان به‌جان آفرین تسلیم کرد ، حالا من ازشمامی پرسم آیااین‌است رسم روزگار که‌بامردم اینطور رفتار شود ؟»

گفتم : آقای موسوی این واقعه باعث تاسف است ، تاسف بیشتر از آنجهت که متصدی بیمارستان پول را اصل بر درمان بیمار بحساب‌آورد . ولی چه میشود کرد ، این بیمارستان هاهم خرج‌دارند ازجهت قیمت اتاق باید وضع‌مالی صاحب بیماررا درنظر بگیرند . آقای موسوی گفت :

«آنها اگر آنشب‌بچه‌بیمار مرا بستری می کردند ، بخور پنی سیلین میدادند نجات پیدا میکرد

گفتم: ازاینکه متاسفانه گاهی چنین اتفاقاتی می افتدحرفی نیست ، ولی مدیریك بیمارستان هم صرفنظر از جنبه معنوی به وضع‌مادی بیمارستان توجه دارد و شما حقش بود آنشب‌هرطور شده پول فراهم می کردید ونمی گذاشتید بچه‌بمیرد. گفت:

آنهاحتی نیمساعت حاضر نشدند بمن مهلت بدهند تا پول بیاورم ، گله منهم از همین است که‌چرامهلت‌ندادند»

گفتم :این دیگر باعث تاسف است که حتی چنین مهلت کوتاهی هم بشما نداده‌اند امیداست مسئولین بیمارستان موضوع را رسیدگی ودر صورت احراز تقصیر ، مقصر را مواخذه‌نمایند.

تاکسی‌ومرك!

خانم ف .محمدی می گفت :

«خبر دیشب صفحه حوادث روزنامه اطلاعات راخواندید؟

گفتم : در صفحه حوادث چندتا خبر چاپ شده‌بود کدام را میفرمائید ؟ گفت :

«آنراکه نوشته بود ،در انتظار تاکسی زن جوانی در خیابان وضع حمل کرد و اندکی بعددر گذشت .»

گفتم: بلی، خواندم مقصودتان چیست ؟ گفت :

«این خبر می رساندکه اگر دریك نیمه شب‌در این شهر بزرك‌دردمندی احتیاج‌بوسیله نقلیه و تاکسی داشت باید در انتظارتاکسی آنقدر این‌پا وآن‌پا کند تابمیرد»

گفتم : تاکسی کشیك در کلانتری ها هست تلفن«۰۲» پلیس آمبولانس آماده دارد ، آمبولانس‌تلفن۶۹۰۰۰انجمن‌بهداری شهرتهران‌برای اینگونه مواقع درخدمت مردم است، این مردم هستند که‌باید اطلاع‌داشته‌باشند وبموقع‌ازاین‌وسایل‌و تجهیزات استفاده کنند ، مسلما اگر شوهر آن خانم بموقع اقدام میکرد. از طریق کلانتری‌محل‌آمبولانس می‌خواست یکی از این مراجع بدادش‌میرسیدند وانگهی مردم روز روشن تاکسی خالی‌پیدانمی کنند چه‌رسد به شب تاریك!

زورخانه!

آقای ح-محمدی هم از زورخانه محل شکایت داشت و می گفت :

«زورخانه محل ما (نظام‌آباد)ازساعت ۷بعد از ظهر تا ۱۱ شب دایر استو مرتب صدای طبل وآوازوزنك زورخانه بگوش میرسد ، بهر حال ماخواب واستراحت ازدست‌این زورخانه نداریم »

گفتم: اگر اهل محل زورشان به صاحب زورخانه میرسد!؟ اورا وادار کنند که رعایت حال همسایه ها را بکندوالاناچاربه‌شهرداری کتبا شکایت کنید تااز طریق کمیسیون‌بند۲۰اقدام‌نمایند گفت:

«کمیسیون بند ۲۰ دیگر کدام است ؟»

گفتم : کاراین کمیسیون اینست که‌بشکایت شمارسیدگی کند و در صورت صحت‌موضوع‌زورخانه را بخارج‌از شهرمنتقل نماید ! گفت :

«مگر می شود زورخانه بخارج‌از شهر منتقل شود؟»

گفتم : پس چه‌باید کرد ؟شما میفرمائیدمزاحم‌است: گفت :

«البته مزاحم است ولی یك راه حل عملی باید پیش کشید »

گفتم : راه حل عملی اینست که ریش سفیدان محل جمع‌شوند و دسته جمعی نزد گردان و یلان زورخانه بروند واز آنهابخواهند که‌محض‌خداهم که‌شده سرو صدا کمتر کنند وچون ورزشکاران ورزش باستانی اغلب روح جوانمردی ومردم داری دارند لاجرم حرف اهل‌محل‌وریش سفیدان را می پذیرند

تاکسی‌دنباله‌رو

آقای‌حسین مفاخری می گفت :

«تاکسی های دنباله رو خطوط ۳۳ ۱و ۱۳۴ صبحها هیچکدام تاآخر خط نمی آیند ،در وسطخط یعنی میدان ژاله و مخبرالدوله‌دور میزنند ،معلوم نیست مسافران آخر خط چه‌باید بکنند ؟»

گفتم : عجب حرفی شمامی زنید ، وقتی یك راننده تاکسی می بیندمسافروسطخط ایستاده دلیل ندارد وقتش را تلف کند، راه بیشتری بیایدشمارااز انتهای‌خط ببرد ، این طبیعی است که راننده دنبال‌نفع‌خود میرود . تاکسی سرویس که دولتی نیست تااجبارا ته خط بیاید و شمارا سوار کند . گفت :

«اداره راهنمائی برای رفاه مردم باید آنهارا وادار کند ، تاته خیابان بیایند»

گفتم : اگر تاکسی سرویس دولتی بود ممکن بود چنین کاری بکنند ولی هیچکس نمی تواند یك سرمایه خصوصی را وادار به انتخاب طریقه‌ای نماید که‌در آن نفع کمتر و استهلاك بیشتری باشد ، تاکسی سرویس هم سرمایه خصوصی است .

آقای‌مفاخری گفت :

«پس این‌تاکسی های سرویس بچه درد می‌خورد»

گفتم : بدرد همان مسافرانی که از میدان ژاله و مخبرالدوله سوار می کنند ! گفت :

«این که نشد تاکسی‌دنباله‌رواتوبوس »

گفتم : مقصود از دنباله رو اینست که در مسیر اتوبوس حرکت کند . نه‌اینکه ملزم باشد باوجود بودن مسافر در وسط خط تا انتهای خط خالی برود .

د - ذوالفقاری

احمد احرار

کمان بی تیر !

عبید میگوید : قزوینی باکمان بی تیر بجنك میرفت که تیر از جانب دشمن آید بردارد .گفتند: شاید نیاید . گفت : آنوقت جنك نباشد !

سازمان جلب سیاحان اعلام کرده است که در چهل نقطه مملکت مهمانسرا ایجاده میشودو برای‌تاسیس مهمانسرا،اردوگاه، کلبه ، کامپینك . با توصیه سازمان بشهرداریها وام داده میشود و باقساط از آنهامسترد خواهد گشت . قیمتی که‌سازمان جلب سیاحان برای این احداثات تخمین زده از اینقرار است : مهمانسرای‌شش اطاقه ۱۶۰هزار تومان ، هشت اطاقه ۲۵۰هزار تومان ، دوازده اطاقه ۳۱۰هزار تومان و بیست اطاقه پانصد هزار تومان .

شما خواننده عزیزقطعاحادثه مرك مرحوم علی زاهدی را فراموش نکرده‌اید . این مرد هنرمند که دو هفته پیش‌بحیات خود خاتمه داد بعد از عمری با طناب سازمان جلب سیاحان به چاه رفته و تحت شرایطی که ملاحظه فرمودید از آن سازمان بر سریکی از موسسات دولتی حواله گرفته بود که قرضی‌بگیرد و متلی احداث کند . قرض را گرفت و متل را در حوالی کرمانشاه تاسیس کرد و به انتظار مشتری نشست . اما نشان به آن نشان که مسافری در متل رانکوبید وعوض‌عایدات، وام روی وام و ربح روی‌ربح‌آمد تاسرانجام شانه زاهدی ازتحمل آن عاجز ماند و چون آدمی‌نبود که مال دولت را مال‌الله فرض کند و فی‌سبیل‌الله بالای آن آبی بنوشد و از هضم‌بگذراند، به آخرالدواء متوسل شد و به زندگی خود پایان داد .

تاآنجا که من خبر دارم مثل مرحوم زاهدی عده دیگری نیز هستند که باقرض و قوله در گوشه و کنار مملکت دست به تاسیس هتل و متل زده‌اند ودر این هتل ها مگس می‌پرانند ، برای اینکه مشتری ندارند . نمی‌دانم سازمان جلب سیاحان ازین رهگذرچه منفعتی برده‌است که حالا خیال دارد شهرداری‌ها را توی هچل بیندازد .

ماشاءالله شهرداری های ما نیز سق مبارکشان را با «بله» برداشته‌اند و زبانشان بحرف « نه » نمیگردد . اگر امروز دستگاهی پیداشود که بگوید ما وام میدهیم برای‌این‌که‌شهرداری ها روی سقف عمارت خود برج عاج بسازند و بدهی خود را از محل جمع آوری کود کبوترتادیه کنند دست همه آنها درازمیشود که «بده » و موقع ادای قرض‌هم میگویند « خدا بدهد » !

همین چند روز پیش‌درروزنامه بودکه بیمارستان روانی تهران یك کامیون دیوانه روانه دزفول کرده‌است بدلیل اینکه‌شهرداری دزفول دویستو پنجاه هزار تومان بابت نگهداری بیماران روانی آن شهرستان‌به‌بیمارستان روانی تهران بدهکار است و در ادای دین خود اهمال میکند .

حتی بیمارستان روانی تهران حاضر شده مطالبات خودراقسط بندی کندولی اقساط بدهی را نیز شهرداری دزفول نپرداخته است . حالا خواهید دید همین شهرداری دزفول اسم وام که به گوشش رسید بصرافت‌ساختن مهمانسرای بیست اطاقه میافتد وحال آنکه توریست اگر کلاهش بدزفول بیفتد عقب آن نمیرود. البته اینرا از باب مثل عرض می کنم والا شهرداری دیگرمان که در راس‌آنهاشهرداری دارالخلافه تهران قرار دارد هیچکدام در شهامت استقراض پای کمی از شهرداری دزفول ندارند و همه آنها تا گلویشان در قرض این بانك وآن سازمان است .معهذا از قرض روی گردان نیستند و سازمان جلب سیاحان نیز این را میداند که برای شهرداریها چنین خوابی دیده است .

فرض بنده اینست که بعضی دستگاه ها باپول مملکت سر جنك دارند و الا حساب کار خیلی روشن است که مادرسال چقدر توریست داریم . از این توریست ها چند در صدشان‌پول خرج‌کن‌اند و دسته اخیر کجا ها میروند . توریست‌اصفهان می‌رود . شیراز میرود . خوزستان میرود . فصل دریا بمازندران و گیلان هم میرود . اینها مناطق توریستی ایران است و البته هیچکس منکر نیست که در این نقاط باید باندازه کافی هتل و متل و مهمانسرا ساخته شودآن هم نه‌بدست دولت ، بدست‌مردم و عنداللزوم با کمك دولت .

شما اگر عمارت « امپایر - استیت » نیویورك را از جای خودش بردارید و با همان هیات در اردکان نصب کنید ، مطمئن باشید سرتاسر سال صد نفر مسافر نخواهد داشت ،برای‌این که اردکان شهر توریستی‌نیست و باندازه مسافری که دارد ، مهمانخانه و مسافر خانه نیز دارد . پس هر گاه شهرداری اردکان فردا از سازمان جلب سیاحان وام بگیرد و مهمانسرای شش اطاقه بسازد هر نیتی‌ممکن است داشته باشد بجز جلب توریست . چون توریست موش نیست که برایش تله بگذارند و بتله‌اش بیندازند . کسی که ازآن سر دنیا راه میافتد می‌آید بایران ، یا برای تماشا میاید یا برای استراحت یا بدنبال‌کار والادر شهر خودش آنقدرهتل‌و متل هست که برود توی آن بخوابد و به هتل اردکان‌احتیاج پیدا نکند .

واما در آن نقاطی که بیکی ازین دلائل موقعیت‌برای‌جلب‌توریست دارد احتیاج نیست دولت‌سرمایه بگذارد و شهرداریها مهمانخانه دائر کنند.اجازه بدهیدشهرداری ها همین اولادهائی را که دارند بزرك کنند ، هتل داری پیش - کششان .

و بعد هم سازمان جلب سیاحان‌التفاتی کند،اگرتوریستی بی جا و مکان مانده است او را بفرستد بیکی از این مهمانخانه هاو هتل ها و متل های‌موجود که روی دست مردم گذاشته و غیر از پشه و مگس مهمانی ندارند . تا اقلا مردمی که خودشانرا باینکار آلوده‌اند بتوانند قرضشان را تادیه کنندو مثل مرحوم علی زاهدی ازدست طلبکار بدامان حضرت قابض‌الارواح پناه نبرند .

جدول مخصوص شب جمعه

افقی :۱- یکی از سه یار دبستانی ۲- آنکه‌دیده حقیقت‌بین نداشته باشد -پرده سینما در اصطلاح سینمائی نویسهای مدرن ۳- شریك - ازبازیهای انگلیسی- معمولا بعنوان نقطه مقابل علمی می آید ٤- از پولهای معروف و معتبر - بی کم و کاست - شیوه و روش - فوت و فن کار را گویند ٥- از زنان نویسنده معاصر فرانسه -رنك گیاهی برای‌پشم‌قالی- دلدار جاهل شاپو مخملی ٦- بالا ، باز هم بالاتر - پیداست و مجهول نیست - پهلوان۷-صاحب‌فکر اندیشه- وقتی کاراز مرافعه به سرانجام نرسد ناچار باید چنین کرد -ازشاهان اشکانی ۸- اذیت و صدمه - در مسابقه با لاك‌پشت دوم شد ۹- کچل‌ازاندیشه چپ وراست آن فارغ است - فرشتگان آسمانی - نصاری برگردن آویزد ۱۰- میخواهند مقررات‌تازه‌ای برایش وضع کنند - اگر محل نداشته باشد نکول میشود - شما بجای دم قبولش داشته باشید ۱۱- پایکوبی و دست افشانی فرنگی - شاعر در حال دق‌الباب در میخانه دیده بودشان - فاصله را میرساند ۱۲- اثر رطوبت - در بعضی دهانها کلید در گنج صاحب هنر میشود - زغال سوخته - فصل گل و بلبل۱۳- فصل بعدش نیز موسم این است - اسم یکی از نویسندگان فرانسوی که داستان های پر حادثه فراوان نوشته است - اصول وریشه ها۱٤- نامه‌اش را در موقع ترك خدمت می گیرند - آقازاده دیك ۱۵- آهنگساز بزرك و معروف اطریشی که اگر عمرش وفا می‌کرد هزاران اثر ازخود بجا میگذاشت .

عمودی :۱- قوه تخیل قوی دارد- زیبا رویان طناز و عشوه‌فروش چنین میشوند ۲- عمل خیرانجام دادن - بیماران ۳- بزرگتر - مال دلیجان معروفتر و مرغوبتر است - مادر ٤- سنك گرانبها - راه بی‌پایان - در آسیا دنبالش بگردید ٥- بیهوده و بی اساس وبی حاصل - درخت وارونه - نوعی آهنك لطیف فرنگی - مدت پریشان و کوتاه ٦- از آن طرف ریشه میشود - به کوه و دشت و بیابان غریب نیست - از باد های معروف و خطرناك ۷- اگر هم‌باطنش خراب باشد ظاهری آراسته‌وپیراسته دارد - پسندیده ۸- بعد از شستن بدان حاجت می‌افتد - جداگانه -یکی از ایام - بزرگترین منبع نور و حرارت ۹- زشت و ناپسند - کلام الملوك چنین باشد ۱۰- ازاصطلاحات فیزیك هسته‌ای - به قتل رساندن و نابود کردن - با آن هم نان‌می‌پزند ۱۱- حرف نفی - اگر زیاد صاف‌باشد اغلب چاقی می‌آورد - ضمیر عربی- زمان ۱۲- گفت و شنود کردن -از گلهای زیبا و همیشگی - پارچه‌ای مناسب‌تر برای لفاف۱۳-در انگلستان مجلس خاص دارد - شبیه و مثل- ماه درهم ریخته ۱٤- پایتختی در آسیا - به صمغ درخت کاج نیز گویند ۱۵- اگر اندکی دیگر در آب‌جوش بماند سفت خواهد شد - مال عمر خیام از همه معروفتراست.

حل جدول شماره ۳۳۵۰

	۱	۲	۳	٤	٥	٦	۷	۸	۹	۱۰	۱۱
۱	د	خ	ا	ن	ی	ا	ت		م	ی	خ
۲	ز	ا	ن	و		ر	و	غ	ن		ر
۳	د	ل	و		خ	ز		د	ه	ل	
٤	ب	و	ش	ه	ر		گ	ر	د	ا	ب
٥	غ		ه	ل	ا	ه	ل		م	ل	ا
٦	د	م		ن	ف	ر	ی	ت		و	د
۷	ا	ه	ل		ا	م	ن	ی	ت		ب
۸	د	ر	ب	س	ت		ک	ر	و	ش	ه
۹		ه	ا	ی		ت	ا		ا	ب	ا
۱۰	ح		د	ن	ب	ه		س	ث	ب	ر
۱۱	ک	ر	ه		ز	ی	ب	ا	ر	و	ی

شرکت صنایع حرارتی
مرکز فروش مناسبترین لوازم
شوفاژ - تهویه مطبوع - برق
بلوار شماره ۱٦٦
تلفن ٦۱۳۳٦٥ ٤۲۱٥٥ ٤۷۰۷۷ ٤۷۱٥٦

بسته- کادو
برای نوئل وژانویه

نرخهای مخصوص ارفرانس
بین ۱۰آذر و۱۰ دیماه

اشتوتگارت	۸۸ ریال	هرکیلو
آمستردام	۸۸ ریال	هرکیلو
برلن	۹۸ ریال	هرکیلو
بروکسل	۸۸ ریال	هرکیلو
پاریس	۸۸ ریال	هرکیلو
دوسلدورف	۸۸ ریال	هرکیلو
رم	۷۹ ریال	هرکیلو
سوئیس	۸۷ ریال	هرکیلو
فرانکفورت	۸۸ ریال	هرکیلو
لندن	۸۹ ریال	هرکیلو
مونیخ	۸۸ ریال	هرکیلو
میلان	۸٦ ریال	هرکیلو
هامبورك	۹۲ ریال	هرکیلو
هانور	۹۲ ریال	هرکیلو
وین	۸۳ ریال	هرکیلو

* برای بسته‌های محتوی‌خوراکی و پوشاکی

حداقل وزن : ٤ کیلو

نرخ مخصوص ازآبادان را از نمایندگان ما سئوال کنید

ارفرانس
بزرگترین شبکه هواپیمائی جهان
درخدمت شما

تهران : خیابان شاهرضا شماره ۳۰۷، تلفن ٦٦۲٥۲-٤٦۳۹٤
آبادان : نمایندگی کل آیبتا ، بلوك سانشاین ، تلفن ۲۸۲٤
شیراز : نیرایست ترانسپورت ، میدان شهرداری ،تلفن٤۸٤۳

ابزاربرقی نخستین نیازصنعتی

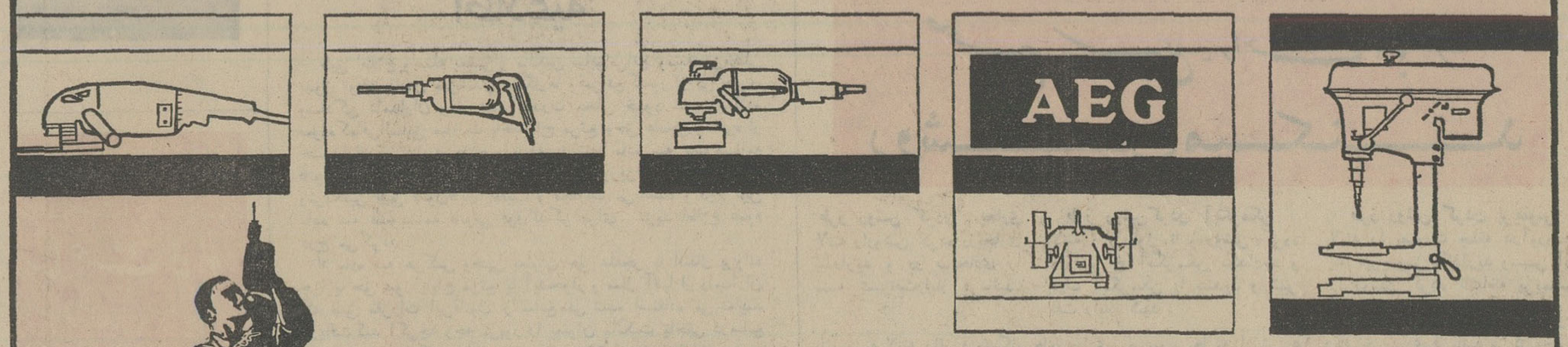

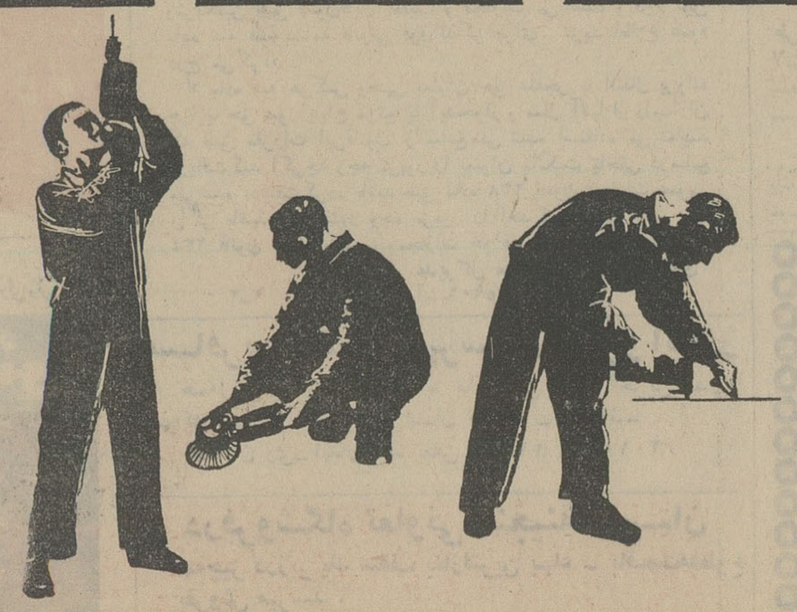

یك کارگاه نمونه باید مجهز بابزار کار عالی باشد.

سفارشات کار دستی امروز بکارگاههائی محول میشوند، که قادربانجام کارهای دستی گوناگون واصیل باشند. یك کارگاه باید، که برای مراجعات مختلف مشتریان خود مجهز باشد وبدینجهت نیازمند به ابزار کار درجه یك میباشد.

آ. ا. گ سازنده ابزار و ادوات برقی عالی است. بوسیله آنها میتوانید کارگاه خود را برای انجام مراجعات گوناگون مجهز سازید. وفقط بدین ترتیب همواره قادر برقابت خواهید بود. برای کاتالگ مبسوط در باره ابزاربرقی آ. ا. گ لطفاً مراجعه فرمائید به

شرکت سهامی آ.ا.گ ایران
چهارراه کالج - ساختمان آ.ا.گ - تلفن ٦۰۳۱٤/۷

مطربهای روحوضی

تهیه و تنظیم از: ن. همدانی

*** باصد تومان ازاول شب تا صبح برای عروس و دامادشان میزنند و می‌خوانند و میرقصند، بارهم مردم ناراضی‌اند!**

درشهر بزرگ ما عده‌ای از نمایشگران و نوازندگان هستند که فعالیتشان امروزه در جنوب شهر محدود شده است و شما آنهارابنام«روحوضی» میشناسید وشاید در مجالس و محافلی ناظر هنرنمائی‌های آنهابوده‌اید. آنها یکروز تمام تهران‌را در اختیار داشتند و در همه عروسی ها سروکله‌شان پیدا میشد اما امروز هنرمندان توسری‌خورده‌ای هستند که در میدان رقابت‌پاك باخته‌اند و روزبروز رقیبشان بیشتر و بازارشان کسادتر می‌شود.

ما امروز میخواهیم شمارا با این دسته ازهمشهریان خود که از قدیم بنام «مطرب» و «عمله‌طرب» معروف هستند وخودشان هم خودرابهمین‌عنوان میشناسند بیشتر آشنا کنیم.

بنگاه‌های شادمانی

پانزده بیست سال پیش که هنر موسیقی درشهر ما رونق امروز را نداشت وارکسترهای مجهزو آبرومند بسبك امروزی بوجود نیامده بود، هر کسی میخواست مجلس عیشی برپا کند یابساط عروسی راه‌بیندازد برای «مطرب» گرفتن بسراغ بنگاههای شادمانی میرفت یا به‌قهوه‌خانه های معروفی که پاتوق سازنها بود مراجعه میکرد.

بنگاه های شادمانی که کارشان جور کردن بساط‌مطربی‌است بیشتردر خیابان سیروس و خیابان سی متری و قزوین متمرکز هستند. چندتایی هم این اواخر در کوچه‌ها و خیابان های دیگربازشده‌است. دایرکنندگان اکثراین‌بنگاهها خودازمطربهای‌قدیمی هستند که بعداز آنکه از کارافتاده‌اند این شغل رادر پیش گرفته‌اند و دد ضمن، وسایل موسیقی میفروشند و یا اجاره میدهند. بعضی هایشان هنوز هم بادسته ها کار میکنند و مثلاضرب میگیرند و یادرنمایش‌دل کوچکی‌بازی میکنند.

این بنگاه ها علاوه‌بر ارکستر، دسته های نمایش و آکروباتیست و خیمه‌شب بازی نیز در اختیار دارندکه اگر مشتری بخواهد بمجلس عروسیش چهار درویش، برکت خونه، حاجی اجباری ... می‌اورند.

* دوره رونق

دوره قاجاریه، دوره رونق ورواج بازار مطربها بوده و اینها حتی در دربار شاه‌نیز راه داشته‌اند و برای شاه واطرافیانش ساز میزده‌اندونمایش میداده‌اند.

یکی از مطربهای آندوره که حالا بنگاه شادمانی دارد چنین تعریف‌می‌کرد:

ـدر آن دوره من بچه بودم وپدرم که‌به «علی‌ترکه» معروف بود جزو دسته نمایشچی ها بود و مراهم باخود میبرد. در آن زمان مطربهای تهران سه سردسته داشتند که آنها راسید احمد، علی گنده (علیجان) ومیرزا نبیری میخواندند. پاتوقشانهم قهوه‌خانه «باقالیچی» در عباس‌آباد ـ ته بازار ارسی‌دوزها (کفاش ها) ـبود. این سه‌نفر هرکدام دسته‌هایی داشتند که هر دسته از ۷ـ۸ کارگرتشکیل میشد.

در آنموقع رقاصه زن نبود و پسر های جوان و مردها بازیگری می‌کردند. (میرقصیدند). در همه‌عروسی ها ازاین مطربها دعوت میکردند. معمولا یك ساززن (تارزن یا کمانچه کش)، یك دنبکی و یك رقاص می‌رفتند واز اول شب تا صبح میزدند و میرقصیدند و میخواندند و موقع بیرون آمدن بیست ـسی تومان می‌گرفتند.

* شاگرد تاجر مطرب

بعد مردی پیداشد بنام مویدکه اولش شاگرد تاجر بود و بعد آمد مطرب شدو تغییراتی در کار مطرب هاداد و بزودی بسردستگی رسید. او رقاصه زن را‌بمیدان آورد. نمایشگر هاراکه تا آنموقع فقط با لباس و گذاشتن ریش تغییر قیافه میدادند، «گریم» کرد و باین ترتیب رونق نمایشها بیشتر شد. او پاتوق مطرب ها را بقهوه‌خانه «سیدولی» در پاچنار منتقل‌نمود. دراین‌زمان‌سردسته‌های دیگری هم باسامی عبدالعلی روحانی مقدم، محمدخان، کوچك مودب و عباس موسس وجود داشتند.

* نمایشهای بی‌نمایشنامه!

در نمایشهایی که این دسته ها می دادند حداکثر چهار نفر بازی میکردند منتها باتغییر لباس و قیافه هرکدام‌دل چندنفر را بعهده میگرفتند. امروزه هم تقریبا همینطور است.

نمایشهای معروف آندوره عبارت بود از: حاجی قلی آهنگر، ظهور عزرائیل، گلعذارخانم، یك صندقه، خیمه‌شب بازی را «کاکا محمد» در زمان موید وارد کار کرد. کاکا محمد از لوطیهای دوره گرد بود وخیمه شب بازی از ابتکارات اوبود. اوهر جاعروسی سراغ میکرد خود را به آنجا میرساند و یکی دو نمایش با عروسکهایش میداد و چهار پنجقرانی میگرفت و میرفت. بعد وارد دسته مویدشد و بعد از آن کم‌کم نمایش های عروسکی و خیمه شب بازی هم در مجالس طرب و عروسیها متداول گشت.

«سیاه» بازیگر اصلی نمایشهای روحوضی است و خوشمزگیهای‌نمایش هم بعهده اوست. این صحنه‌ایست از یك نمایش رو حوضی که «سیاه» را با«حاجی آقا» نشان میدهد.

* شب تاصبح یك تومان

در آندوره دسته های نمایش ۳۵ تا۴۰ تومان دستمزد میگرفتند(دسته موید که معروفتر بود ۵۰ تومان می گرفت) و ارکستر های ۴ـ۵ نفری ۳۰ـ۳۵ تومان ... برای خیمه شب بازی هم بیش از ۱۰ تومان‌نمیدادند. «ایوب خان» که از تارزنهای‌قدیمی است میگفت: من یادم می‌آید یك شب موید مرا اجیر کرد و من از سرشب تاصبح تار زدم و صبح‌یك تومان دستمزد گرفتم و کلی هم راضی بودم!

تافراموش نکرده‌ام این را هم بگویم که اغلب سازنها و مطرب های‌قدیمی این حرفه و هنر را به ارث برده‌اند و نسل بعد نسل‌مطرب و ساز زن بوده‌اند.

* تارزن ۸۰ ساله

من پای صحبت یك تار زن ۸۰ ساله نیز نشستم که چند سال است بعلت پیری و فلج شدن یك طرف بدنش خانه نشین شده است. او میگفت:

ـمن پدرو پدر بزرگم‌مطرب‌بودند. خودم هم از دهسالگی وارد این‌حرفه شدم. اولش بازیگر (رقاص) بودم. لباسهای رنك برنك میپوشیدم، کمر بند های نقره‌ای می بستم و می ـ رقصیدم. بعد که بزرگتر شدم به تارزنی و ضرب زدن پرداختم و تمام عمرم در اینکار گذشت.

همه شش پسرم هم ذوق این کار را دارند و سه تاشان همینکاره هستند یعنی ساز میزنند و یا ساز میفروشند.

او به «هاشم خان تارزن» معروف است‌و۶پسر، ۲۰نوه و۲نتیجه دارد.

* سیاه چاشنی نمایشها

در تمام دسته های نمایشی‌رو ـ حوضی یك‌نفر هست که رل«سیاه» (کاکا) یا «دده» را بازی میکند و در همه نمایشها حتمارلی بعهده دارد چون نمایش این دسته ها بدون «سیاه» که در عین حال نقش«لوده» و مقلد رانیز بازی میکند لطفی ندارد و هم اوست که مردم را سر حال‌می آوردو میخنداند. اغلب این دسته‌ها یکنفر «پیش پرده خوان» هم دارند که قبل از شروع نمایش با خواندن شعر ها و تصنیف های خنده‌دارمردم راسرگرم میسازد.

* کارمندان مطرب

وقتی از چند سردسته و بنگاه دار درباره‌وضع کسب‌وکارامروزشان پرسیدم، ناله‌شان بلند شد ویکی از آنها گفت:

ـ رادیو، گرام و این صفحه ها که ارزان همه جا ریخته بازار ما را کلی کساد کرده بود، این کار ـ مندان مطرب هم پاك نان ما را بریدند!

باتعجب پرسیدم:

ـ منظورتان از کارمندان مطرب چیست؟

سری تکان دادو گفت:

ـ آقا مگر نمیدانید؟ امروزه‌بیش از چندهزارکارمند ادارات وموسسات هستند که صبحها در اداره کار می کنند و شبها مطرب هستند!

ـیعنی چه؟

ـیعنی اینکه هر کدام سازی و ضربی خریده و یادگرفته‌اند و شبها میروند در کافه ها و عروسیها می‌زنند و میخوانند و حتی در دسته های نمایشی بازی میکنند... اینها دارند بکلی میدان را از دست مطرب های حرفه‌ای میقاپند و همه ما را بیچاره کرده‌اند... آقا، من یکی‌در عرض دوماه دو عروسی بیشتر نداشته‌ام در حالیکه سابق در ماه اقلا چندعروسی بتورم میخورد.

پرسیدم:

ـ مگر آنها باشما کار نمیکنند؟

ـعده‌ای با ما کار میکنند اما اکثرشان پاتوقی دارند در لاله‌زار نو و مستقیما کار میگیرند.

* ۱۰۰ تا ۴۰۰ تومان

پرسیدم:

ـ ارکستر هایی که شما برای مشتریهایتان جور میکنید در شب چقدر میگیرند؟

گفت:

ـ بسته باینکه چه ارکستری و چه رقاصه‌ای بخواهند... اگر یك ارکستر ساده و معمولی بایك‌رقاص بخواهند حداقل ۱۰۰ تومان میگیریم اما اگر ارکستر کامل و خوب ودسته نمایشی و خیمه شب بازی بخواهند تا۴۰۰ تومان هم مطالبه میکنیم، اما قیمت ارکستر های ما از این حدود تجاوز نمیکند مگر بندرت...

ـبرای چندساعت؟

خندید و گفت:

ـساعت و وقت برای ما مطرح نیست. ازاول شب تا هر ساعتی که بخواهند!

بدنیست بدانید که قسمت عمده دستمزدی که گرفته‌میشود مال‌رقاصه است که معمولا از ۶۰ تومان تا ۱۵۰ تومان نوسان میکند. بقیه پول بین اعضای ارکستر تقسیم‌میشود.

خواننده های این دسته که‌معمولا مرد هستند ۳۵ ـ۴۰ تومان بیشتر نمیگیرند.

* خاطره

اینهم خاطره‌ای از یك سر دسته مطربها که اینطور برایم تعریف‌کرد:

ـپائیز پیرارسال آقایی آمد تو بنگاه من و گفت: «داداش، من یك عروسی بسیار مفصل و مجلل دارم و میخواهم یك دسته ارکستر کامل با دورقاصه و دسته نمایش و آکروبات برایم بیاوری... چقدر می‌گیری؟» بیهوا گفتم: «دو هزار تومان». کمی فکر کرد و بعد گفت: «خیلی خوب، اما دسته‌ات کامل کامل‌باشه که آبروی ماپیش مهمانها حفظ شود.» گفتم: «خیالت راحت

بقیه درصفحه ۱۱

هنرمندان توسری خورده!

کف پوش

مکالیتوم

«باوقت مخصوص آلمانی»

ازمحصولات ساختمانی آلمان غربی

باسابقه ۱۵ ساله درایران واروپا

مترمربع ۲۸ تومان

نصب مجانی

خیابان شاه ساختمان آلومینیوم تلفن ۶۰۰۳۵

خانمهای خانه‌دار

محصولات گوشتی شرکت کادورکه باماشین آلات‌مدرن‌وزیرنظر متخصصین دانمارکی تهیه میشود بشما معرفی میشود

انواع‌سوسیس ـ کالباس ـ ژامبون ـ بیفتك ـ فیله ـ کتلت

سفارشات تلفنی باداپره توزیع شرکت آی.پی.آی

خیابان سعدی جنوبی مقابل بانك ملی پاساژصدقی‌نژاد

تلفن ۳۴۶۰۲

ازشهرستانها باصندوق پستی ۱۹۶۵ مکاتبه‌کنند

برای خرید فرکندور امپریال

۳۷ اینچی ساخت آمریکا

به شرکت بوتاگاز خیابان سعدی ۷۰۰ فوقانی مقابل بانکملی سعدی مراجعه فرمائید.

تلفن‌های ۳۲۳۸۹ و۳۳۲۲۳

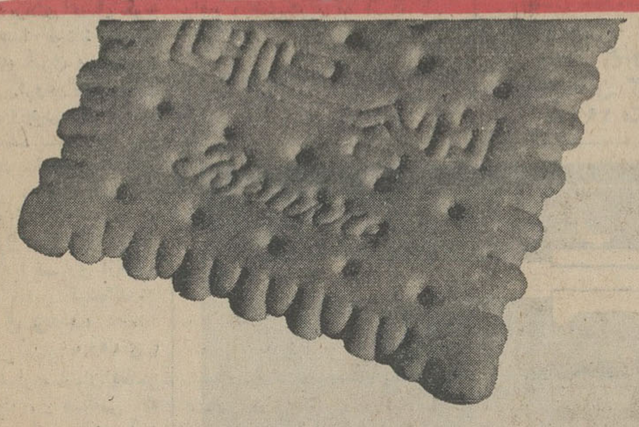

۱۰ صبح و ۵ بعد از ظهر ساعت

پتی‌بور ویتانا

چند دانه پتی‌بور ویتانا درفاصله بین دو غذا قوای بدنی شمارا برای ادامه کار ترمیم میکند

پتی بور ویتانا غذای بین غذاها

۲۷ ریالی ۵ ریالی ۲ ریالی

یکه سوار

یکه سوار
یکه سوار
یکه سوار

در یك مسابقه بزرگ

کالای جدیدی را معرفی میکند

شما هم دراین مسابقه شرکت کنید

و از جوایز آن بهره مند شوید

درآگهی‌های بعدی مشخصات شرکت درمسابقه باطلاع خواهدرسید

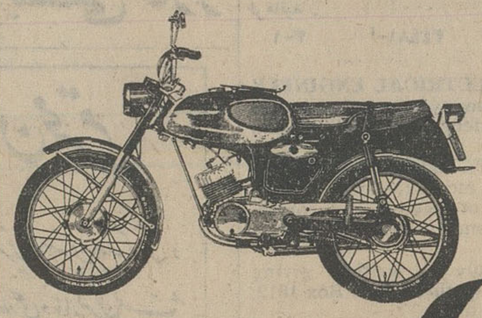

BS BRIDGESTONE

موتورسیکلت بریجستون مدل ۵۰ اسپورت مدل ۹۰ دولوکس

یاجادوی صنعت

موتورسیکلت‌های بریجستون مدل ۱۹۶۶

نماینده انحصاری درایران: شرکت ایران کالا بامسئولیت محدود تهران خیابان خیام ساختمان صادقی شماره ۵۶۵ تلفنهای ۲۳۱۹۰ و ۲۷۹۹۳

محور پاریس - مسکو

بقیه از صفحه ۵

ویتنام شمالی و چین دیدن کرده است : فرانسه اولین کشور غربی است که او بدیدار رهبر آن رفته است .

*** لبریز از محبت**

الکسی کوسیگین ، اهمیت این سفر بزرگ را در فرودگاه اورلی چنین گفت :

«نباید به پیشرفت‌هائی که تاکنون در زمینه نزدیکی فرانسه وشوروی بعمل آمده ، اکتفا کرد ، زمینه وسیعی برای همکاری دو کشور وجود دارد ، باید از تمام امکانات استفاده کرد ».

نخست وزیر شوروی افزود :

«ما به بسیاری از نظریات وروش های ژنرال دوگل احترام میگذاریم. نکات مشترك زیادی در سیاست خارجی شوروی و فرانسه وجود دارد .»

الکسی کوسیگین افزود :

«قلوب مردم شوروی لبریز از محبت ودوستی فرانسوی هااست، امید است قلوب مردم فرانسه نیز، از دوستی مردم شوروی خالی نباشد .»

استقبالی که از الکسی کوسیگین در پاریس بعمل آمد ، شگفتی فراوانی دربین محافل سیاسی جهان بوجود آورد ، زیرا بعوض آنکه « ژرژپومپیدو » از همکاری روسی خود استقبال کند ، ژنرال دوگل در سرمای سخت پاریس ، بدون بارانی و کلاه در مقام ریاست جمهوری فرانسه ، باستقبال نخست وزیر شوروی شتافت :

استقبال رئیس جمهوری یك کشور ، در مقام رئیس کشور ، از نخست وزیر کشور دیگر ، کمتر در سنت های دیپلماسی دیده شده است .

*** هماهنگی سیاسی**

باید دید چه عواملی موجب آن گردیده که شوروی و فرانسه چنین هماهنگی سیاسی پیدا کنند ؟ پاسخ در این جمله متبلور است:

«در جهان نیروی چهارمی در شرف تکوین است ، قدرتمندترین دولت اروپائی و یکی از کهن‌سال ترین دولت های غربی ، بوجود آورندگان این قطب جدید ، در سیاست جهانی هستند .»

در جهان کمونیسم ، شوروی آشتی ناپذیر و سرسخت سال‌های ۱۹۶۰- ۱۹۴۵ جای خود را به چین «مائوتسه تونك» داده است و امریکا در غرب یکه‌تاز سیاست آشتی ناپذیری با چین است و همچنان پرچم‌دارنبرد علیه کمونیسم بهر شکلی است .

با تحولات عمیقی که طی سال های اخیر درسیاست جهانی روی داده است ، کم‌کم میتوان این استنباط را از تقسیم بندی نیرو ها، در جهان پیدا کرد : تقسیم‌بندی بلوك های شرق و غرب و نیروی سوم یا گروه کشور های بیطرف ، هنوز وجود دارد منتهی در آرایش و صف بندی این نیرو ها دگرگونی هویدا شده است .

بمعنی دیگر :

مفهومی که تاکنون جهان از تقسیم بندی بلوك ها داشت درحال تغییر است ، زیرا بسیاری ازمهره ها جای خود را عوض کرده‌اند .

*** مفهوم شرق وغرب**

پیش ازبحران سال ۱۹۶۲ کوبا و خروج فرانسه از سازمان نظامی اتحادیه اتلانتیك ، هنگامی که سخن از شرق و غرب بمیان می‌آمد شوروی در راس بلوك شرق در ذهن انسان تجسم پیدا میکرد و امریکا در راس بلوك غرب .

در بین این دوبلوك گروه کشور های بیطرف و یانیروی سوم متظاهر میشد .

لکن موشکافی وارزیابی تحولات کنونی جهان ما را به نتایج دیگر میرساند : آن نیرو هائی که بعنوان شرق و غرب در برابر هم قرار داشتند ، در شرق جای خود را به نیرو های دیگری داده است. در حالی که در غرب هنوز قدرت با امریکاست .

بمعنی دیگر نیروهائی که بعنوان دو بلوك متخاصم در شرق و غرب قدرت تعیین کننده سرنوشت هریك از دو بلوك را داشتند ، اینك همزیستی را به آتش افروزی علیه یکدیگر ترجیح میدهند .

*** چین وامریکا**

امروز این رهبران پکن هستند که با دو میلیون و نیم نفر اعضای گارد سرخ ، با روشی آشتی - ناپذیر در مقابل امریکا ایستاده «وهل من مبارز» میطلبند .

رهبران پکن با همان خشونت استالینی نسبت به امریکامینگرند و امریکا نیز با همان خشونت عصر «جان فوستردالس» و «مك کارتی» نسبت به آنها رفتار میکند .

در حالی که رهبران کرملین با اتخاذ روشی برمبنای درك واقعیت زمان ، باتمام تلاش در راه اجرای سیاست همزیستی مسالمت آمیز میکوشند :

شوروی پرچم آشتی ناپذیری درهر شرایط و با هرکسی را ، بزمین افکنده و رهبران پکن این پرچم را بدست گرفته‌اند .

در جهان سوم نیز تغییراتی روی داده است .

در این خانواده اعضای جدیدی دیده میشوند ویابعضی دول کوچك آنچنان روشی اتخاذ کرده‌اند که علیرغم بعضی وابستگی ها به بلوك غرب ، نظریاتشان با اکثر اعضای خانواده نیروی سوم مشابهت دارد.

سخن دراین زمینه و دگرگونی در جهان سوم بس مفصل است و آنرا بفرصت دیگری موکول می کنیم .

*** تقسیم بندی نیروها**

بدین ترتیب تقسیم‌بندی نیرو- های کنونی در جهان را با توجه بتحولات روز جهان باید چنین ارزیابی کرد :

۱- بلوك شرق (یعنی چین و کشور های حامی آن)

۲- بلوك غرب (امریکاومتفقین آن)

۳- نیروی سوم (کشور های بیطرف)

۴- نیروی چهارم (که قدرت‌های اساسی آنرا شوروی و فرانسه تشکیل میدهند)

نگاه کردن سطحی باین ارزیابی، انسان را دچار شگفتی میکند .

این شگفتی ، که چگونه ممکن است یك کشور سوسیالیستی با یك کشور سرمایه داری مشترکا نیروی چهارمی تشکیل دهند و بعنوان قطب جدیدی در صحنه سیاست جهانی شناخته‌شوند ،لکن بررسی ژرف تحولات سیاست جهانی و دورنمای آینده جهان ، نتیجه دیگری از ارزیابی نیرو ها ، جز آنچه در بالا بدست آمد نمیدهد.

واقعیت امر آنست که شوروی با رژیم سوسیالیستی و فرانسه با رژیم سرمایه داری درباره مسائل سیاسی اساسی عصر ما وحدت‌نظر دارند :

شگفت‌انگیز است، لکن واقعیت جز این نیست .

۱- وحدت اروپا

رهبران کرملین مانند ژنرال دوگل ، اعتقاد دارند که ازاورال تا دریای مانش باید متحد شوند . مرز «ادرنایسه» (مرزی که جنك دوم آنرا بوجود آورد و آلمان غربی با آن مخالف است) مرزی طبیعی است و نبایدتغییر پیدا کند.

پیمان ناتو وورشو باید منحل شوند و بجای آن پیمانی باشرکت تمام دول اروپائی بوجود آید :

پیمان صلح‌وهمزیستی وهمکاری مشترك دول اروپائی .

الکسی کوسیگین در ورود به پاریس چنین گفت :

شما پیمان ناتو را منحل کنید، ما پیمان ورشو را منحل خواهیم کرد . شوروی با یك کنفرانس اروپائی ، با شرکت تمام دول اروپائی موافق است :

الکسی کوسیگین تاآنجا پیش رفت که گفت :

شرکت امریکادراین کنفرانس بستگی بنظریه اکثریت اعضای شرکت کننده‌داردو شوروی تسلیم نظریه اکثریت است .

لکن اگر شوروی معتقد است که لحظه موعود ، جهت وحدت اروپا فرارسیده‌فرانسه براین‌عقیده است که هنوز باید در این زمینه کار کرد .

این مسئله حائز اهمیت است که شوروی سوسیالیستی و تمامی کشور های اروپائی مدافع مسکو و همچنین فرانسه و تمامی کشور های حامی سیاست آن ، باوجود داشتن رژیم های اقتصادی و اجتماعی گوناگون ، امروز باین نتیجه رسیده‌اند : همگی در زیر یك پرچم جمع شویم ، این پرچم باید اروپائی باشد .

۲- تجدید نازیسم

مسئله دیگری که موجبات نزدیکی فرانسه و شوروی گردیده تجدید حیات نازیسم در آلمان غربی است .

انتخابات اخیر باویر در آلمان، که موجب گردید پانزده نماینده از حزب نازی های جدید بپارلمان محلی باویر راه یابند ، شوروی و فرانسه را بیك اندازه ترسانده است .

هردو کشور بیش از هر کشور دیگر در جهان از نازیسم و جنك جهانی دوم رنج دیده‌اند . بهمین جهت ترس آنها از تجدید حیات نازیسم طبیعی است .

یکی از مسائل مورد مذاکره کوسیگین - دوگل نیز چگونگی نبرد مشترك علیه نازیسم در اروپا بود .

۳- ویتنام

شوروی سوسیالیستی و فرانسه سرمایه داری درباره مهمترین مسئله جهانی یعنی ویتنام که‌اثر تعیین کننده ، در بسیاری از مناسبات جهانی دارد ،نظر واحدی دارند :

ژنرال دوگل والکسی کوسیگین اعلام کرده‌اند که خروج نیروهای خارجی ازویتنام شرط اول آغاز مذاکرات صلح درباره ویتنام است.

شوروی و فرانسه مایلند که ویتنام تحت‌نفوذ امریکاو چین قرار نگیرد بهمین جهت طرفدار آن هستند که استقلال و حاکمیت ویتنام جنوبی تضمین گردد ونیرو های خارجی خاك این کشورراترك کنند .

۴- خاورمیانه

شوروی وفرانسه مناسبات حسنه با اسرائیل و اعراب دارند :

آنها هردو گروه متخاصم را راضی نگهداشته‌اند .

فرانسه طالب حفظ‌وضع موجود در خاورمیانه وتوازن نیرو هااست. شوروی نیز مایل نیست فعلا در صف بندی نیرو ها در خاورمیانه تغییری داده شود .

این‌حقیقت بقدری آشکار است که «آباابان» وزیر امور خارجه اسرائیل طی یك مصاحبه مهم با هفتگی «رئالیته»چاپ پاریس چنین گفت: باید نفوذ قدرت های بزرك در جهت حفظ وضع موجود ، در خاورمیانه ادامه یابد . او افزود :

تمایلات‌غرب دراین‌موردآشکار است ، اما در باره شوروی من اعتقاد ندارم که شوروی مایل‌باشد تغییر ناگهانی وشدیدی دراوضاع خاورمیانه روی دهد .

این امر حائز کمال اهمیت‌است که وزیر امور خارجه اسرائیل ، چنین باصراحت اعلام میدارد :

شوروی مایل نیست تغییری در وضع کنونی خاورمیانه و توازن نیروها دراین منطقه از جهان روی دهد .

بدین ترتیب فرانسه وشوروی درمورد مسئله خاورمیانه که پس از ویتنام ، یکی‌از مناطق «گرم» کنونی سیاست جهانی است‌توافق دارند .

*** ۵- پیمانهای نظامی**

شوروی وفرانسه مدافع‌سرسخت انحلال پیمان های نظامی هستند : در این مورد هردوکشور روش واحدی درقبال آمریکا وانگلستان دارند .

شوروی و فرانسه مایلندپیمان های نظامی منحل گردد و پیش‌از همه پیمان ناتو . علاوه براین شوروی و فرانسه در بسیاری‌دیگر ازمسائل جهانی نظریات مشترکی دارند :

پذیرفته شدن چین بعضویت سازمان ملل‌متحد ، نبرد علیه‌نفوذ آمریکا وانگلستان در آفریقا ، آسیا و آمریکای لاتین ،مخالفت با اعطای سلاح اتمی به آلمان غربی ، جلوگیری از پخش سلاح های اتمی .

لکن یکی‌از عوامل مهمی که موجب نزدیکی بیشتر فرانسه و شوروی شده است اینست : علاقه به کاهش قدرت و نفوذ آمریکا در جهان .

ژنرال دوگل والکسی کوسیگین مایلند که از قدرت و نفوذآمریکا دربین دول جهان کاسته شود ، بهمین جهت دراین زمینه اقدامات مشابهی تاکنون بعمل آورده‌اند و اهمیتی که شوروی بفرانسه میدهد بیشتراز آن جهت است که درغرب فرانسه را دربرابر آمریکا علم کند :

چنین است اهمیت سفرالکسی کوسیگین بپاریس .

پایان

دختران شهرستانی فرانسه بالباس محلی از کوسیگین استقبال میکنند

محصولات شرکت کادور

باماشین‌آلات مدرن زیر نظر متخصص دانمارکی معرفی‌میشود

انواع سوسیس. کالباس. ژامبون .

فرآورده‌های گوشت گاو (بیفتك. فیله. کتلت)

قبول سفارشات مخصوص برای هتل مهمانی کوکتل باتحویل فوری پخش : با شرکت آی پی‌آی (قسمت توزیع)

سعدی جنوبی مقابل بانکملی پاساژ صدقی نژادشماره ۱۵-۱۷ تلفن ۳۰۲۳۷۳- ۳۴۶۰۲ شهرستانها با صندوق پستی ۱۹۶۵ مکاتبه فرمایند. آ-۳۶۷۴۲

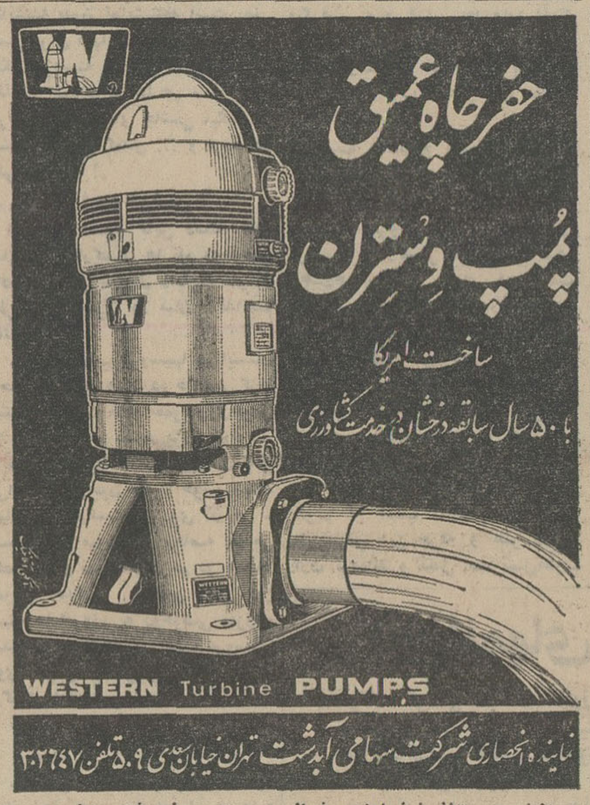
حفر چاه عمیق
پمپ وسترن
ساخت امریکا
با ۵۰ سال سابقه درخشان در خدمت کشاورزی
WESTERN Turbine PUMPS
نماینده انحصاری شرکت سهامی آبدشت تهران خیابان سعدی ۵۰۹ تلفن ۳۰۲۶۴۷

ازشهرستانها نماینده فعال و معتبر پذیرفته میشود

اصفهان-دبیت ابریشمی گازر

قابل توجه مرغداران محترم

شرکت پرنده آبی - استرلینگ عالیترین وبهترین جوجه گوشتی و تخمی جهان را باتسهیلات بی سابقه زیر و پرداخت تدریجی و بانازلترین قیمت در اختیار شما پرورش دهنده محترم قرار میدهد .

۱- «وایت لینگ» عالیترین مرغ تخم گذار با ۲۹۵ عدد تخم مرغ سالیانه درمقابل مصرف ۴۲ کیلوگرم دان ۱۷٪ پروتئین .

قیمت : درهم ۱۸ ریال جوجه مرغ خالص با ۹۷٪ تضمین ۴۲ ریال .

پرداخت : درصورت حسن انجام معامله ۳ الی ۵ ماهه وبالاتر ازهمه تضمین درمقابل بیماری لوکوز و ترمور

۲- «چنکی چیکز» بهترین و پرگوشت ترین نژاد گوشتی جهان وزن ۱۰ هفته ۱٫۹۰۰ کیلو باضریب غذائی ۲٫۲۰۰ کیلوگرم دان ۲۲٪ پروتئین .

قیمت : ۱۸ ریال با ۳ درصد جوجه اضافی صد درصد سالم وتحویل در مزرعه وتضمین درمقابل عفونت بند ناف وقبول تلفات غیرعادی هفته اول .

پرداخت : درصورت حسن انجام معامله ۲ الی ۳ ماهه ودهها تسهیلات دیگر که فقط مخصوص شما مشتری عزیز است .

نشانی : دفتر مرکزی ایرانشهر شمالی شماره ۲۷۸ - دفتر فنی بهار شمالی شماره ۲۳۸ کارخانه جوجه کشی تهران نو سرپل باغ ملك .

تلفن : ۶۲۴۹۵۶-۶۲۸۳۸۵-۷۵۶۵۸۲-۷۹۱۹۵۷-مدیرعامل دکتر ملك

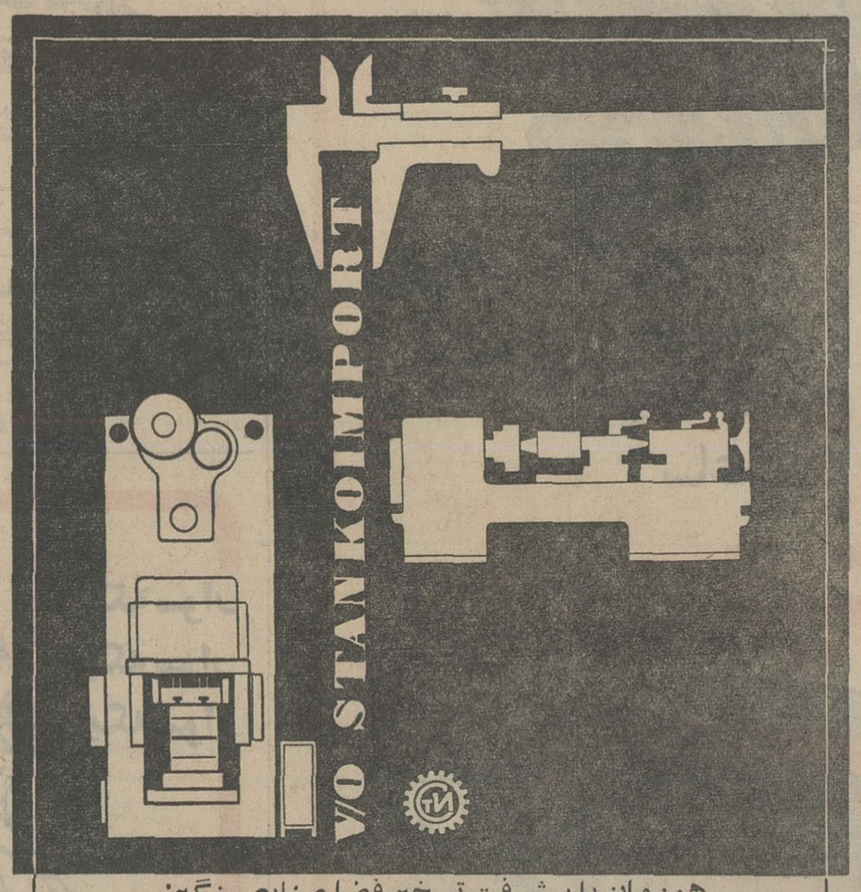

همزمان با پیشرفت تسخیر فضا صنایع سنگین اتحاد جماهیر شوروی پیش رفته است

نمایشگاه ماشین آلات صنعتی استانکو ایمپورت ایران

برای تسهیل بیشتر درخرید و ملاحظه ماشین‌آلات صنعتی ساخت اتحاد جماهیرشوروی با وضع آماده بکار در محل جدید میدان گمرك اول خیابان رباط کریم افتتاح شده است .

دیدار از نمایشگاه استانکو ایمپورت ایران بسود شماست

نیازمندیها

استخدام

مهندس شیمی وشیمیست

باحداقل سه‌سال‌تجربه برای‌آزمایشگاه آب‌و خاك موردنیاز است . با صندوق پستی ۱۹۸۹ مکاتبه فرمائید .

۱-۴ آ-۲۴۴۹۳

خانمی‌که واجد شرایط زیر

باشد برای تمام وقت باحقوق مکفی استخدام‌میشود

۱- آشنا باموراداری و مدیریت

۲- داشتن مدرك تحصیلی حداقل دیپلم

۳- وارد بودن در مسائل تجاری و تبلیغاتی

۴-دانستن زبان انگلیسی

واجدین شرایط میتوانند ازساعت ۴تا۷ روز های پنجشنبه ۱۷ر۹ر۴۵ و شنبه ۱۹ر۹ر۴۵ بسازمان کاسپین خیابان آناتول فرانس شماره ۹ مراجعه فرمایند .

۱-۲ آ-۳۶۵۵۶

آگهی انتخاب دانشیار

دانشکده داروسازی دانشگاه تبریز برای خدمت در آزمایشگاه سم - شناسی احتیاج بیکنفر دانشیار دارد که از طریق مسابقه انتخاب مینماید داوطلبان میتوانند از تاریخ نشراین آگهی دریکی از جراید کثیرالانتشار تا مدت سه ماه بادر دست داشتن مدارك لازم در تهران باداره‌کل‌تعلیمات عالیه و در تبریز بدفتر دانشکده‌دارو سازی مراجعه و ثبت نام نمایند استخدام پذیرفته‌شدگان موکول‌بصدور اجازه استخدام و تامین اعتبار خواهد بود . الف ۷۶۵۶

رئیس دانشکده داروسازی تبریز - دکتر انگجی

۱-۲ آ-۳۶۶۰۴

یك واحد صنعتی

واقع در بابلسر نیازمند به سه نفر دیپلمه مدرسه صنعتی ایران یاخارج میباشد که باحقوق کافی استخدام می نماید .

داوطلبان تقاضانامه خود را با ذکر مشخصات کامل تحصیلی و فنی و خانوادگی و نشانی صحیح بضمیمه یك قطعه عکس بصندوق پستی ۲۴۳۶ تهران ارسال فرمایند .

۱-۳ آ-۲۴۴۸۱

یك واحد صنعتی

واقع در بابلسر نیازمند یکنفرمهندس ماشین آلات که عملا نه بطور تئوری سابقه فنی داشته باشد جهت‌مدیریت واداره ماشین‌آلات باحقوق‌مکفی‌استخدام مینماید از داوطلبان خواهشمند است تقاضا نامه خود را باذکر مشخصات کامل تحصیلی و فنی وخانوادگی و نشانی صحیح ضمیمه یك قطعه عکس بصندوق پستی ۲۴۳۶ تهران ارسال فرمائید .

۱-۳ آ-۲۴۴۸۱

ELECTRICAL ENGINEER

with many years of practical experience in Gazoline and Diezel driven electrical generators, industrial transformers etc. Excellent knowledge of English and correspondence in addition to Persian.

Apply in writing giving full details to: P.O. Box 1812, Tehran.

۱-۲ آ-۲۴۵۳۹

دو نفر ویزیتور فعال

برای ویزیت اطباء شهرستان هامورد نیاز است آقایانی که سابقه داشته باشند بامعرفی ضامن معتبر مقدم خواهند بود . لطفا با صندوق‌پستی ۱۴۸۶ مکاتبه فرمائید .

۱-۳ آ-۳۶۳۷۲

بانو تحصیلکرده‌ای

بامور دفترداری وارد و علاقمند به کار های مطبوعاتی باشد برای نصف یاتمام روز نیازمندیم بعداز ظهر ها با تلفن ۳۰۴۲۹۶ تماس گرفته شود .

۱-۲ آ-۲۵۹۵

آگهی استخدام

انجمن بهداری گرگان یك نفرپزشك متخصص آزمایشگاه بطور فولتایم استخدام مینماید داوطلبان‌میزان‌حداقل حقوق را باذکر مدارك تحصیلی ارسال فرمائید .

مدیرعامل انجمن بهداری -دکتررضوی

آ-۳۶۷۵۴

به پزشك باپروانه دائم

وپزشکیار نیازمندیم تلفن بعد از ظهر ها ۷۴۷۷۶

آ-۲۴۷۹۹

جویای کار

فارغ‌التحصیل ازامریکا

در رشته علوم و تسلط کامل بزبان انگلیسی جویای کار برای بعداز ظهر هاست براهنمای شماره ۳۶۴ روزنامه اطلاعات مراجعه فرمائید .

۱-۳ آ-۲۴۴۰۵

جوانی با معلومات سیکل

اول وارد بامور حسابداری و دفترداری آماده کار در شرکت ها و ادارات‌می باشد تلفن ۷۵۸۱۶۷

بازنشسته یکی از بانکها

برای اداره امور بنگاه هاو بازرگانی ها حاضر است لطفا به‌راهنمای‌شماره ۳۶۳ اطلاعات مراجعه فرمایند .

آ-۲۴۸۰۱

جوانی دیپلمه وارد بامور

بازاریابی با ماشین شخصی و سابقه خوب جویای کار است تلفن۷۵۹۳۹۵

۱-۳

گم شده

کارت دانشجوئی همراه

باکارت پیوست آن بنام جواد خمارلو از تاریخ ۱۳ر۹ر۴۵ فاقد ارزش‌است‌از جوینده تقاضا دارد آنها رابیکی ازدو آدرس مندرج در کارتها ارسال نماید.

آف-۲۴۷۱۷

گذرنامه وشناسنامه اینجانبه

رقیه خادمیان حقیقی گم شده یابنده بمیدان شوش خیابان شرقی روبروی درمانگاه شوش کوچه کشوری پلاك ۱۱ + ۲ منزل استوار صنعتی داده و مژدگانی دریافت دارد .

آ-۲۴۷۷۱

بیکنفر فروشنده بانو یا دوشیزه که وارد بفروش لوازم آرایش و آشنا بزبان انگلیسی باشد نیازمندیم . واجدین بین ساعات ۹ تا۱۲ صبحها به مغازه الیزبت آردن خیابان لاله‌زار مراجعه نمایند .

۱-۳ آ-۲۵۸۸

یك واحد صنعتی و تولیدی

به‌افراد زیر نیازمند است .

۱- مهندس مکانیك با حداقل ۲ سال تجربه کار برای تصدی امور تولیدی .

۲- نقشه کش فنی

۳- بازرس فنی تولید

شرایط : معافیت از خدمت وظیفه یابرك خاتمه خدمت حداکثر سن ۲۵ سال

واجدین شرایط تقاضای خود را با مختصری از سابقه کار به صندوق پستی ۱۹۲۶ تهران ارسال دارند .

۱-۲ آ-۳۶۷۵۲

شرکت سهامی معادن

بافق برای خدمت در معدن کوشك نزدیك بافق احتیاج به یکنفر پزشك دارد . خواهشمند است تقاضای خود را با ذکر تخصص و حقوق موردنظر به صندوق‌پستی شماره ۱۳۴۲ -۱۱ تهران ارسال دارید .

۱-۹ آ-۳۴۶۶۸

آگهی استخدامی

وزارت بهداری بمنظور خدمت در موسسات تابعه احتیاج به‌تعدادی :

۱-پزشك

۲- پرستار

۳- کمك بهیار

۴- شیمیست آزمایشگاه

۵- کارمند فنی واداری

۶- دکتر داروساز

۷- دکتر متخصص (اورولوژی - بیهوشی - رادیولژی)

۸- بهیار

۹- ماشین نویس دوزبانه و یك زبانه

۱۰- ناظمه فنی

۱۱- کمك داروساز

۱۲- فیزیوتراپیست

۱۳- تکنیسین رادیولژی

۱۴ - تکنیسین آزمایشگاهها

۱۵ - حسابدار

۱۴- حسابدار

دارد داوطلبین میتوانند حداکثر تا بیست‌و ششم آذرماه ۱۳۴۵ باداره‌کل امور اداری اینوزارت واقع‌در خیابان شمیران مراجعه نمایند تا ترتیب مصاحبه و استخدام آنان داده شود افرادی که نمیتوانند شخصا در تهران حضور یابند و یا مراجعه نمایند ممکن است مدارك تحصیلی خود را بضمیمه تقاضای کتبی باپست سفارشی به اداره مذکور ارسال دارند . الف۷۲۶۰

وزیر بهداری

۱-۳ آ-۳۵۰۴۸

سینما

اخبار کوتاه سینما

کلودیا کاردیناله: «من‌در جستجوی مردی هستم»

کلودیا کاردیناله قراراست در فیلمی که بسرپرستی «ماریو مونیچلی» در فلورانس تهیه میشود شرکت کند.

این فیلم «من در جستجوی مردی هستم» نام دارد و قراربود فیلم برداری آن بزودی آغاز شود ولی دراثر بارندگی های اخیر وطغیان رودخانه در ایتالیا فیلم برداری بتعویق افتاده است.

خودکشی هنر پیشه

«اولین‌دی» کمدین جوان تلویزیون فرانسه که‌از مدتها پیش بیك بیماری صعب‌العلاج دوچار شده بود این هفته با خوردن مقدار زیادی قرص‌خواب آور خودرا از تحمل رنج‌بیماری نجات داد.

* فرزند رومی اشنایدر

«رومی اشنایدر»ستاره آلمانی این هفته یك پسر کاکل زری در برلن غربی بدنیا آورد.

پزشکان اعلام داشتند که‌حال نوزاد و مادرش کاملا خوب است.

جیمزباند وقرارداد جدید

«جیمزباند» قرارداد جدیدی با «کوبی‌بروکولی» امضاء کرده است. با امضای این قرارداد اختلافی که بین او و تهیه کنندگان فیلم بروز کرده بود برطرف شده است.

بموجب قرارداد جدید اگردر جریان فیلم برداری تعویقی‌روی دهد برای هرروز تاخیر ۶۵هزار دولار بوی پرداخت خواهدشد.

مصاحبه خصوصی باکاترین اسپاك ستاره موخرمائی

من جنگ نمیکنم، عشق میورزم!

«کاترین اسپاك»ستاره فیلم«من جنك نمی کنم عشق میورزم» اخیرا مصاحبه‌ای با«میشل گارن»خبرنگار سینمائی بعمل آورده که در این ترجمه قسمتی از آن نقل میشود:

کاترین در حالی که گیسوان بلند بلوطی‌اش را روی شانه‌هایش ریخته ولباس سبز کم‌رنك‌وساده‌ای پوشیده بود در هتل «هیلتون» رم به سئوالات من پاسخ داد و گفت اعتراف میکنم که عنوان‌فیلم کمی عجیب بنظر میرسد.

کاترین با آنکه آن قیافه کودکانه سابق خودرا از دست داده و خیلی زود بزرك شده است معذلك هنوز سادگی یك دختر شانزده ساله را حفظ کرده است.

س ـ قبل از اینکه درباره فیلم صحبت کنیم میخواستم به بینم امریکا ومحافل سینمائی‌آن کشور چه احساسی در شما بوجود آورده است؟

ج ـ **مدت توقف من در امریکا بیش از سه ماه نبود و در فیلمی که «ریچارد کوئین» تحت عنوان «مهمانخانه» تهیه می کرد نقش اصلی را بعهده داشتم. این فیلم داستان، عشقی است که بین یك دختر جوان فرانسوی و مدیر یك مهمانخانه «اورلئان» بوجود آمده است.**

س ـ نقشی که در این‌فیلم بازی کرده‌اید با نقش هائی که تاکنون در فیلم های دیگر بعنوان «کودك عجیب» بعهده داشته‌اید فرق می کرد؟

کاترین در پاسخ این سئوال لبخندی زد و گفت:

ج ـ **بله، کاملا فرق داشت.**

من در این فیلم نقش یك زن **۲۷** ساله را ایفاء کرده در حالی که معمولا تاکنون نقش یك‌دخترجوان را بازی میکردم.

ـ نظر شما نسبت به شیوه کار تهیه کنندگان امریکائی چیست؟

در این‌هنگام کاترین زیرچشمی به «فرانکو روسی» کارگردان‌فیلم (من جنك نمی کنم ،عشق میورزم) که در کنارش نشسته بود انداخت و گفت.

ـ **تکنیك امریکائی ها درفیلم برداری‌باتکنیکی که‌دراروپامتداول است فرق میکند. درامریکا صدا را مستقیما در جریان فیلمبرداری** ضبط میکنند باین ترتیب دیگر مثل ایتالیا احتیاجی به «دوبلاژ» نیست و ساعت های فیلم برداری قبلا بطور دقیق تعیین میشود وروز های شنبه و یکشنبه کار بکلی تعطیل میشود.

ـ حالا ممکن‌است‌چند کلمه‌ای درباره فیلم جدید (من جنك نمی کنم ...) توضیح بدهید؟

در این هنگام «فرانکو روسی» یادآور شد که بوقت فیلم برداری بیش‌از ده دقیقه باقی نمانده است (قسمت هائی از فیلم من جنك‌نمی کنم ... در هتل هیلتون رم تهیه میشود).

سپس کاترین دنباله صحبت را گرفت و گفت:

ـ داستان فیلم بطور خلاصه از این قرار است:

«در آخر جنك دوم جهانی کارکنان یك‌زیردریائی‌آلمانی دختر کوچکی را به کشتی خود می آورند. فرمانده زیر دریائی نمی خواهد حقیقت تلخی را که آلمان با آن روبرو شده است قبول کند و درانتظار نبرد جدیدی در دریا ها میگردد. روزی زیر دریائی به کشتی یك میلیونر امریکائی‌حمله میکند و در نبردی که بین طرفین درمیگیرد زیر دریائی غرق میشود و کارکنان آن که موفق شده بودند بموقع خود را نجات دهنددر دادگاه نظامی محاکمه میشوندولی اعترافات دختر جوان آنها را از مرك نجات میدهد.»

ـ همبازی شما در این فیلم کیست؟

ـ یك فرانسوی ساکن رم بنام «فیلیپ لروی» که در فیلم نقش عاشق را بازی میکند.

ـ مثل اینکه خود شما نیز رم را برای سکونت اختیار کرده‌اید؟

ـ بله، عجالتا در آپارتمانی نزدیك میدان «اسپانیا» که پاتوق جوانان زلف بیتلی ایتالیاوخارجیان است زندگی میکنم.

ـ برنامه آینده‌تان چیست؟

ـ پس از پایان فیلم برداری سه ماه استراحت خواهم کردچون چندین سال است از تعطیلات سالانه استفاده نکرده‌ام و پس از آن طبق قراردادی که با برادران «وارنر» امضاء کرده‌ام در سه فیلم ۱۹۶۷ در ونیز آغاز خواهد شد.

جوانان اینطور می‌پسندند!!

«فرانسوآز هاردی» خواننده وستاره سینمای فرانسه به‌امریکا رفت تا در شهر های بزرك امریکا در شب اول نمایش‌فیلم «جایزه بزرك» شرکت کند. نقش مقابل فرانسوآز هاردی‌را در این فیلم ایوموتتان ایفاء میکند.

فرانسوآز هاردی که‌بیشتر در برنامه های تلویزیونی ظاهر میشود اخیرا شهرت زیادی به دست آورده است. او برخلاف بسیاری از ستارگان سینما ساده میپوشد، ساده آرایش میکند و ساده زندگی میکند. این عامل موجب شده که فرانسوآز هاردی مورد ستایش جوانان قرار گیرد. در این عکس فرانسوآز هاردی را بایك شلوار وتیم تنه چرمی مشاهده میکنید که گیسوان بلندش روی آن ریخته است: او باهمین لباس دربین امریکائیهاظاهر میگردد.

سیلوی وارتان طلاق نمیگیرد

«سیلوی» در هامبورك به روزنامه نگاران گفته است:

«ازجانی طلاق نخواهم گرفت، میخواهم پسرم «داوید» که در آوریل گذشته بدنیا آمده است رنج‌جدائی پدر ومادر رانه‌بیند باین جهت زندگی را با جانی از سر خواهم گرفت.» یکی از خبرگزاریها گزارش داده این خبر هنگامی که «جانی» در «روآن» مشغول اجرای برنامه بوده بوی رسیده و گفته است:

ـهنوز «سیلوی» را دوست دارم‌و حاضرم‌زندگی خانوادگی رابا او ازسر گیرم وحتی‌بخاطر او نوشابه دیگری جزشیر ننوشم.

ولی در پاریس «ژان پونس» مدیر نمایش «جانی» گفته است:

ـجانی این‌خبر رابعد ازظهر شنید و سخت عصبانی شد زیرا حتی روح او نیز ازاین ماجرا اطلاع ندارد.خانواده «سیلوی» ازسه روز قبل هیچگونه اطلاعی از وی ندارند ولی «اذی ـ وارتان» برادرسیلوی گفته‌است: «بنظر من این داستان سراسر ساختگی است» فیگارو

ما از داخل دریا جوائز بزرگ بدست آوردیم

در آبان ماه گذشته بیش از ۲ میلیون نفر از داخل قوطی‌های دریا انواع هدایای کوچك و کارت حواله جوائز بزرگ بدست آورده‌اند.

DT 156

اردن تنها میجنگد

تحولات ایران و خاور میانه در هفته‌ای گذشت

نوشته: جعفر مدنی

*** اردن در چند جبهه با اسرائیل، سوریه، مصر، و سازمان آزادی فلسطین ومخالفان داخلی می جنگد**

*** شورای فرماندهی مشترک عرب اولین گام را در راه دفن ایده وحدت عربی برمیدارد**

حمله ۱۳ نوامبر اسرائیل به اردن موجب شد که اختلافات اعراب و اسرائیل واختلافات داخلی خود اعراب به نقطه انفجار برسد.

این حمله بهانه‌ای شد تا قاهره ـ دمشق و سازمان آزادی فلسطین متفقا علیه رژیم ملک حسین وارد عمل شوند

دین راسک در تهران مذاکرات مهمی انجام میدهد.

اینها در داخل اردن هم عوامل و نیروهای موثری داشتند که امیدوار بودند بکمک آنها این بار ملک حسین را از پای بیاندازند. میدانیم که اکثریت مردم اردن فلسطینی هستند. قاهره و دمشق و احمد شوقیری رهبر سازمان آزادی فلسطین انتظار داشتند که همه این فلسطینی ها یعنی اکثریت مردم اردن علیه ملک حسین قیام کنند.

در جریان تظاهرات وسیع وخونین شهرهای فلسطین اردن بسیاری از ناظران، با برشمردن نقاط ضعف حکومت اردن. این حکومت را از دست رفته میشمردند. نتیجه حوادث اخیرا نشان داد که این ناظران در محاسبات خود ارزیابی میزان نفوذ وقدرت ملک حسین واحمد شوقیری براه خطا رفته بودند. اما بدون تردید اردن لحظات خطرا میگذراند. در مدت ۱۴ سال سلطنت ملک حسین، دولت اردن خطرات بزرگ ومتعددی را از سر گذرانده اما امیدی که مخالفان به موفقیت حوادث اخیر داشتند از هرحادثه دیگر در گذشته بیشتر بوده است زیرا اینبار این تفاوت بزرگ با گذشته وجود داشت که سازمان آزادی فلسطین که خود را مدعی حکومت اردن میداند بشدت فعالیت میکرد این سازمان که دوسال قبل به وجود آمده با حمایت قاهره و دمشق برای خود تشکیلات حکومتی بوجود آورده، ایستگاه فرستنده رادیوئی دارد و ارتش تعلیم دیده خودرا در باریکه غزه مستقر ساخته است. دوسال قبل هنگامیکه کنفرانس سران عرب تصمیم بتشکیل این سازمان گرفت ملک حسین با اکراه آن را پذیرفت، باین امید که این سازمان به هدف اصلی خود که مبارزه برضد اسرائیل است وفادار بماند وبصورت حکومتی درداخل حکومت اردن درنیاید. اما همانطور که ملک حسین پیش بینی میکرد سازمان آزادی فلسطین سرانجام و قبل از آنکه باقدامی برضد اسرائیل دست بزند با او درافتاد.

کار اختلافات دولت اردن و سازمان آزادی فلسطین باگذشت زمان بالا گرفت. احمد شوقیری از ملک حسین میخواست که قسمتی ازخاک اردن را دراختیار اوبگذارد تا در آنجا به جوانان فلسطینی اردن تعلیمات نظامی بدهد. این پیشنهاد همان چیزی بود که ملک حسین هرگز نمی‌توانست با آن موافقت کند چون بقول خودش:

« ماکه نمی‌توانیم بدست خود گردنمان را در اختیار جلاد بگذاریم. »

*** خشمگین وامیدوار**

مخالفت ملک حسین با پیشنهاد احمد شوقیری، او را بخشم آورد اما مایوس نکرد چه انتظار داشت که درلحظه مناسب بتواند همه و یا اکثریت فلسطینی های اردن و از جمله سربازان وافسران ارتش را برضد دولت اردن تهییج کند و بعمل برانگیزد.

این انتظار بیجا نبود زیرا صد ها هزار فلسطینی آواره که دراردن سکنی گزیده‌اند میخواهند هرچه زودتر به فلسطین بازگردند. اینها را به‌آسانی میتوان تحریک کرد وتحت تاثیر قرار داد.

تظاهراتی که عده‌ای از این افراد در شهرهای « نابلس » و «حبرون» براه انداختند نشانی از وجود این خطر بالقوه بود.

اما نتیجه این حوادث نشان داد که ملک حسین قویتر، هوشمندتر وکارکشته‌تر از آنست که در قاهره و دمشق و سازمان آزادی فلسطین تصور میشود. تظاهرات با آنکه دامنه‌ای وسیع یافته بود پایان یافت و ارتش و سربازان و افسران فلسطینی آن که نقطه امید قاهره و دمشق واحمد شوقیری بودند به‌ملک حسین وفادار ماندند.

*** فرماندهی مشترک**

از دیروز شورای فرماندهی مشترک اعراب با حضور وزرای دفاع و روسای ستاد ارتش های کشورهای عربی درقاهره تشکیل شده این شورا بنابدعوت ژنرال علی عامر مصری فرمانده فرماندهی مشترک اعراب تشکیل شد و ظاهرا هدف آن بررسی حوادث اخیر مرزی بین اردن و سوریه و اسرائیل و مطالعه راههای مقابله با حوادث مشابه درآینده است. اما روشن است آنچه دراین اجلاسیه کمتر از هرچیز مورد بحث قرارمیگیرد همانست که دردستور کار کنفرانس قرار دارد. تشکیل این کنفرانس اقدامی است که بخصوص ازجانب قاهره برای تضعیف بیشتر موقعیت دولت اردن در دنیای عرب بعمل آمده

دولت اردن با پیش‌بینی این اوضاع پیشنهاد کرد که تشکیل این اجلاسیه بتعویق بیافتد اما بعدا حاضر شد که وزیر خارجه ومعاون ستاد ارتش خودرا به این شورا بفرستد.

دولت اردن معتقد است درحال حاضر بهترین کاری که برای ایجاد یك جبهه واحد درمقابل اسرائیل، اعراب میتوانند انجام دهند تشکیل کنفرانس سران عرب است. این پیشنهادی است که دولت های مصر وسوریه، بهیچوجه با آن موافق نیستند.

بهرحال با اختلافات عمیقی که بین اردن از یکطرف و مصر و سوریه از طرف دیگر وجود دارد میتوان پیش‌بینی کرد که اجلاسیه شورای فرماندهی مشترك اعراب در قاهره نه فقط نمی‌تواند در جهت تقویت بنیه دفاعی اعراب موثر باشد بلکه بعکس ممکن است اجلاسیه مزبور نخستین گام برای پایان دادن به موجودیت آن باشد.

*** شورای ریش سفیدان**

قرار است در اورشلیم شورائی بنام شورای ملی از ۱۸۰ نفر ریش سفیدان فلسطین غرب اردن تشکیل شود تا مسئله مبارزه اسرائیل و حوادث اخیر کشور را موردبررسی قرار دهد.

با آنکه این ریش سفیدان از میان کسانی برگزیده شده‌اند که میانه خوبی با دولت اردن ندارند معذلك دولت اجازه تشکیل این شورا را داده است و ضمنا از رهبران آن خواسته از قسمت شرق اردن نیز بهمین نسبت نمایندگانی در این شورا شرکت کنند تا شبهه تقسیم معنوی اردن به دوقسمت شرقی و غربی بوجود نیاید. تقاضا های این شورای ریش سفیدان که قبلا اعلام شده به شرح زیر است.

۱ـ مسلح کردن مردم غرب اردن وبخصوص ساکنان دهات هم‌مرز با اسرائیل.

۲ـ برکناری وصفی التل ازسمت نخست‌وزیری.

۳ـ همکاری با سازمان آزادی فلسطین.

۴ـ پذیرفتن سربازان کشورهای عربی بخاك اردن.

۵ ـ تجویز و تشویق عملیات خرابکارانه برضد اسرائیل.

دولت اردن باپیشنهاد اول یعنی مسلح کردن مردم نواحی مرزی بطور محدود موافقت کرد.

اما پیشنهادهائی مانند همکاری باسازمان آزادی فلسطین یاپذیرفتن سربازان کشورهای عربی وبرکناری وصفی التل، که مورد علاقه خاص عربستان سعودی هم هست، بهیچ وجه نمی‌تواند موردقبول ملک حسین قرار گیرند.

*** عراق وکویت**

برای اولین بار بعداز حوادث سال ۱۹۶۱ که ژنرال قاسم نخست وزیروقت عراق خودرا آماده اشغال کویت نشان میداد روابط دوکشور گرمی خاصی یافته است. دراین هفته بنا بدعوت امیر کویت، ژنرال عبدالرحمان عارف رئیس جمهوری عراق از کویت دیدن کرد وبارهبران کویت پیرامون روابط دوجانبه دو کشور، مسئله فلات قاره و منابع نفت درآبهای ساحلی دوکشور و اختلافاتشان درباره آبهای ساحلی و مسئله یمن، اردن، اسرائیل و اوضاع خاورمیانه بطور کلی مذاکرات مهمی بعمل آورد.

محافل سیاسی تهران برای این مسافرت و مذاکرات اهمیت زیادی قائلند و بادقت مراقب نتایج آن می باشند. زیرا تقریبا در تمامی مواردی که در بالا ذکر شد و بخصوص در مورد تعیین حدود آبهای ساحلی منافع مستقیم دارد.

*** بغداد ـ قاهره**

مصاحبه‌ای که دیروز ژنرال عبدالرحمان عارف با روزنامه کویتی اخبار الکویت انجام داد درمحافل سیاسی تهران بعنوان اولین نشانه مقاومت جدی و علنی عراق در مقابل قاهره تلقی شد. عارف دراین مصاحبه آشکارا از سیاست دولت مصر در یمن انتقاد کرد و گفت که همبستگی اسلامی بموجب احکام شریعت اسلام یك ضرورت تاریخی است که در هر صورت باید بوجود آید.

ناظران در تهران بخصوص توجه میدهند که دفاع از همبستگی اسلامی و انتقاد از جنك و خون‌ریزی در یمن، چیزی جز حمله غیر مستقیم بقاهره نیست انتظار میرود بهمان نسبت که بر ثبات واستحکام دولت عراق افزوده می شود نشانه های بیشتری ازشکاف و اشتقاق بین قاهره و بغداد بچشم بخورد.

*** تهران ـ بغداد**

روابط ایران و عراق وارد مرحله تازه‌ای شده‌است. ظاهرا اکنون هر دو طرف احساس می کنند که گشودن صفحه تازه‌ای در مناسبات دو کشور امکان پذیر شده است، در زمینه‌های سیاسی و اقتصادی و بازرگانی تلاشهائی برای رفع اختلافات و بهبود مناسبات آغاز شده‌است. قرار است آقای آرام وزیر خارجه روز شنبه به بغداد عزیمت کند. آقای آرام دربغداد باوزیر خارجه و دیگر رهبران عراقی پیرامون اختلافات دوکشور گفتگو خواهد کرد و دنباله این مذاکرات گرفته خواهد شد و **آنطوری که ناظران سیاسی پیش بینی می کنند انتظار میرود بهنگام سفر پرزیدنت عارف به تهران نتایج قطعی ازاین ملاقات ها و گفتگوها گرفته شود.**

آقای حسن الدجیلی سفیر عراق در تهران نیز دراین هفته به بغداد باز گشت تا در مذاکرات آقای آرام با وزیر خارجه عراق شرکت داشته باشد

*** ایران ـ امریکا**

انتشار این خبر که دین راسك وزیر خارجه آمریکا در سر راه خود به پاریس در تهران توقف می کند در محافل سیاسی با اهمیت تلقی گردید. خود این موضوع که تهران تنها پایتخت خاورمیانه است که وزیر خارجه آمریکا از آن دیدن می کند و توجه باین موضوع که پس از یك دوران رکود در روابط تهران ـ واشنگتن، هر دو کشور می کوشند گامهائی در راه تفاهم بیشتر بایکدیگر بردارند مسافرت وزیر خارجه امریکا را به‌صورت موضوع روز محافل سیاسی تهران در آورده‌است. بهر حال در مذاکرات دین راسك با مقامات ایرانی روابط دوکشور در شرایط استحکام روز افزون سیاست خارجی تازه ایران و نیز تحولات خاورمیانه حوادث اخیر این منطقه مورد بحث و بررسی قرا رخواهد گرفت.

*** وزیر خارجه پاکستان**

یکروز قبل از ورود دین راسك به تهران یعنی روز یکشنبه آقای پیرزاده وزیر خارجه پاکستان بتهران می آید. این سفر که بلا فاصله قبل از سفر دین راسك صورت می گیرد در محافل سیاسی تهران بعنوان نشانه دیگری از نزدیکی و همبستگی ایران و پاکستان تلقی شده وضمنا نشانه‌ای است از اینکه ایران و پاکستان در برخورد با مسائل منطقه‌ای و جهانی در کنار یکدیگر گام بر میدارند.

وزیر خارجه پاکستان صرفنظر از گفتگو با مقامات ایرانی با دین راسك وزیر خارجه امریکا نیز در تهران ملاقات و مذاکره خواهد کرد

*** مخالفت عارف باخونریزی دریمن اولین نشانه مقاومت عراق درمقابل مصر.**

*** مناسبات کویت وعراق توسعه مییابد**

*** آرام به بغداد میرود ودین راسك ووزیرخارجه پاکستان بتهران می‌آیند**

*** درمناسبات ایران با امریکا وعراق تحولات تازه‌ای روی میدهد**

بحران آغاز میشود . سربازان اسرائیلی وارد دهکده های محصور اردن میشوند .

چگونه کامیون مرسدس ـ بنز واجد نشان ستاره‌ای میشود

سه مرسدس ـ بنز ال پ ۶۰۸ در جاده لغزان زمین آزمایش شهر اشتوتگارت ـ اونترتورکهایم

رانندگان آزمایشی مرسدس ـ بنز شغل خود را دوست دارند. ولی طوری کامیونها را آزمایش مینمایند که گوئی بآنها کینه میورزند!

آیا اعصاب شما تحمل صدای گوش خراش لغزیدن لاستیك را طی ساعات متمادی دارد؟

اعصاب رانندگان آزمایشی مرسدس ـ بنز این تحمل را دارد. در حقیقت برای آنها این کار لذت بخش است، حتی هنگامیکه این آزمایش را روی جاده لغزان انجام میدهند. هنگام این آزمایش دستگاههای سنجش مراقب کوچکترین اتفاق است. پس از آزمایش گزارش دستگاهها مورد بررسی قرار میگیرد و اگر بهسازی لازم بود در کامیونها انجام میشود.

این کار فقط قسمتی از برنامه پایان ناپذیر آزمایشی است که بر روی هر کامیون جدید صورت میگیرد.

اگر شما طالب یك کامیون قابل اطمینان واعتماد که بتواند سالیان ممتد بار زیاد حمل نماید و فقط در موارد نادری گذرش به یکی از ۳۳۰۰ تعمیرگاه مرسدس ـ بنز بیافتد ... پس کامیون مرسدس ـ بنز مطلوب شما میباشد.

ما هنگام ساختن کامیون هایمان کمال مورد توجه است شما نیز هنگام خریدن کامیون، آنرا مورد نظر قرار دهید.

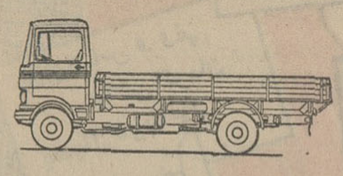

کامیون ال پ ۶۰۸ با ۹۰ قوه اسب بخار و سه نوع محور چرخ با ظرفیت کامل ۶۵۰۰ کیلو (۱۳۶۷۰ پوند)

MERCEDES-BENZ

شرکت خاور
خیابان سعدی شماره ۵۲۹
تهران

باتوسعه و بسط فعالیت‌های مداوم وپی‌گیر وزارت آبادانی ومسکن

اسفالت۹خیابان و۲میدان بروجرد

زیرنظر دفترفنی لرستان با موفقیت پایان یافت .

گوشه یکی ازمیدانهای بروجرد هنگام زیر سازی‌اسفالت

با انقلاب ششم بهمن و بسطفعالیت های عمرانی در دوشه و کنار مملکت برای آبادانی کشور هر روز گامی برداشته‌میشود ودربرنامه عمران و آبادانی شهرستان ها و دهات بوسیله موسسات مختلف فعالیت هائی صورت می گیرد ودر این میان نقش وزارت آبادانی و مسکن و دفاتر فنی استانها را نباید از نظر دور داشت . از بدو تاسیس وزارت آبادانی و مسکن هرروز د ریك گوشه مملکت‌فعالیتی آغاز میشود و باشهادت کارهای انجا م‌یافته این وزارتخانه نقش‌خود رادر آبادانی شهرستانها و همچنین ایجاد راههای فرعی بخوبی ایفا نموده‌است .

★ اسفالت خیابانهای بروجرد

بدنبال اجرای برنامه عمران شهرستان بروجرد اسفالت خیابان های بحرالعلوم . سیروس ،حافظ ثریا -گوشه -۲ ۱متری- -بهار- ششم‌بهمن -و خیابان برق ودو میدان بهار و ثریا پایان یافت و فعالیت های عمرانی شهری دراین شهرستان با موفقیت پیش میرود

*** جدول سازی**

عملیا ت‌جدولسازی و نهر سازی نیز بسرعت پیش میرود تا کنون۱۲ هزار متر در شهرستان بروجردنهر سازی شده‌است .

*** اعتبار**

برای‌عملیات اسفالت و جدولسازی در شهرستان بروجرد جمعا دو میلیون و هشتصد هزار ریال اعتبار تخصیص یافته است .

اسفالت و جدول بندی خیابان های بروجرد طبق قرار دادی که منعقد شده‌است در شهریور ماه ۴۴آغاز گردید و اول آذرماه امسال به پایان رسید و هم‌اکنون توسط شهرداری موقتا تحویل شده‌است.

*** تقدیر**

طرح عمران شهری شهرستان بروجرد که‌شامل اسفالت ۹خیابان بزر گ-دو میدان وسیع و دوازده هزار متر جدول سازی بود زیر نظر دفتر فنی‌فرمانداری کل‌لرستان توسط شرکت ساختمانی بنادر به مورد اجرا گذاشته شده وباابتکار و سرعت عملی که‌این شرکت در کاراسفالت خیابان های بروجرد بخرج داد از طرف دفتر فنی و همچنین شهرداربروجرد موردتقدیر قرار گرفت .

*** شهر به شهر**

برنامه عمرانی و شهر سازی‌وزارت آبادانی و مسکن در سطح‌مملکتی استان به استان . شهر به شهر . پیش میرودهر روز در یك شهردور افتاده یا یك‌مرکز فعالیت شهری گامی تازه در راه عمران‌وآبادانی برداشته میشود .

ایجاد ۹ خیابان اسفالته و دومیدان مجلل‌در شهر بروجرد یقینا در بهداشت و توسعه روز افزون آن سامان اثر بسزائی خواهد داشت.

وقتی قرار است اسفالت خیابان و گذرگاه عمومی به بالا رفتن سطح بهداشت عمومی و آسایش همگانی و بالاخره بهبود عبور و مرور کمك کند. هر جا که جمعیتی باشد شهری باشد باید خیابان هایش اسفالت شود تاازعمران و آبادی در یك سطح همگانی همه مردم‌در سراسر کشور برخوردار شوند .

یك نمونه دیگر ازاسفالت وجدول بندی‌خیابان‌بروجرد

آگهی استخدام

پیروآگهی شماره ۲۲۹۸۰ سازمان ترویج کشاورزی برای خدمت با سمت مروج‌کشاورزی در روستا های‌گرگان و دشت احتیاج به ۱۷نفر دیپلمه‌کشاورزی . طبیعی . ریاضی که خدمت سپاهی ترویج و آبادانی خودرا بپایان رسانده‌اند دارد داوطلبان بایستی حداکثر تا آخر وقت اداری ۴۵ر۹ر۳۰ تقاضای خود را بانضمام مدارك زیر :

۱-گواهی عدم سوء پیشینه صادره سال جاری
۲- برگ صحت مزاج
۳- ورقه پایان خدمت سپاهی ترویج وآبادانی
۴- ۶برگ رونوشت شناسنامه
۵- ۱۲ قطعه عکس ۴×۶

بدفتر اداره ترویج اداره‌کل کشاورزی و عمران و اصلاحات ارضی‌گرگان و دشت تسلیم نمایند. متولدین استان‌دوم (مازندران وگرگان و دشت) درصورت تساوی شرائط حق‌تقدم دارند .

از داوطلبان امتحان مسابقه بعمل خواهدآمد کسانیکه‌درامتحان مسابقه ومصاحبه توفیق یابند برای مدت ۲ماه کارآموزی‌نموده وسپس برطبق قانون استخدام‌کشوری مصوب ۳۱ خرداد ۴۵ با پایه ۱گروه ۴ بخدمت منصوب‌خواهند شد .

بداوطلبان در دوره کارآموزی ماهیانه ۴۰۰۰ ریال هزینه کارآموزی پرداخت خواهد شد .

کلیه‌کسانیکه قبلا براساس آگهی شماره ۲۲۹۸۰ تا تاریخ ۴۵ر۶ر۶ ثبت‌نام نموده‌اند بایستی مجددا برای ثبت نام بدفتراداره ترویج‌گرگان مراجعه‌نمایند. الف ۷۶۶۵ سازمان ترویج کشاورزی

آگهی مناقصه

سازمان چای وزارت دارائی اجرت سرت وطبقه‌بندی کردن ده هزارتن چای لشگری را بمناقصه میگذارد .

پیشنهادات تاساعت ۹صبح روزیکشنبه چهارم‌دیماه ۴۵ قبول و درساعت ۱۰ صبح‌همانروز باز و قرائت میشود . طالبین (اشخاصی که صلاحیتشان قبلاوسیله سازمان تصدیق شده باشد)میتوانند برای‌اخذ شرایط وطرح قرارداد بدفتر اداره حسابداری‌سازمان چای‌واقع درطبقه پنجم‌کالج وزارت اقتصاد مراجعه نمایند .

الف ۷۶۷۴ ۱_۲ ۱_۳۶۵۹۴ سازمان چای

آگهی سازمان چای

بدینوسیله باطلاع بازرگانان وارد کننده چای خارجه میرساند

۱-کسانی که چای خارجه آنان از تاریخ دهم آذرماه ۴۵ وارد کشور شود موظف‌اندد قبل هر کیلو چای خارجه وارده یك‌کیلو نیم چای داخله از سازمان چای خریداری نموده و زیر نظر مامورین سازمان چای مخلوط نمایند .

۲-کسانی که چای خارجه آنان تاآخر وقت روز نهم آذرماه ۴۵ باگواهی ادارات گمرك مربوطه به یکی از گمرك کشور رسیده باشد می توانند تاآخر روز دهم دیماه یکهزار و سیصد و چهل و پنج‌از مقررات سابق استفاده نموده و نسبت بخرید چای داخله و ترخیص آن اقدام نمایند .

۳-در مقررات فروش‌چای‌معاف از اختلاط فعلا تغییری‌داده نشده‌است الف ۷۶۷۳ سازمان چای

سرویس بین المللی میراکل خیابان پهلوی چهارراه شاه تلفن ۶۱۱۷۷۷

«آگهی مزایده نوبت دوم»

سازمان مسکن تعدادی باقی مانده مغازه های موجود در کوی نهم آبان را که هر یك برای کسب معینی اختصاص داده شده د رروی هر یك ازمغازه‌ها نوع کار تعیین گردیده‌است وآماده بهره برداری می‌باشد بطور مجزا واز طریق مزایده کتبی نقدا بفروش میرساند .

داوطلبان برای اطلاع از مشخصات مغازه مورد تقاضای خود بایستی قبلا بدفتر کارگاه کوی نهم آبان واقع در جنوب نازی آباد جاده آرامگاه مراجعه و پس از بازدید مغازه در محل و اطلاع کامل از مقدار مساحت و موقعیت ملك و حداقل بهای تعیین شده «که هریك در مغازه ها بطور جداگانه نصب گردیده» تقاضای خودرا بضمیمه قبض سپرده معادل بیست هزار ریال اسناد خزانه (برای هر یك باب مغازه)در پاکت لاك و مهر شده تاساعت ده صبح روز سه شنبه ششم دی ماه ۱۳۴۵ بدفتر سازمان‌مسکن واقع درخیابان شمالی پارك شهر تسلیم ورسیددریافت دارند .

پیشنهادات رسیده درساعت یازده صبح همانروز باز و قرائت خواهد شد و بتقاضای مشروط و فاقد سپرده وکمتر از بهای حداقل که تعیین گردیده ترتیب اثر داده نمیشود .

پیشنهاد دهندگان بایستی مشمول قانون منع مداخله در معاملات دولتی نبوده باشند و سپرده نفرات اول و دوم تا انجام معامله نگهداری ودر صورتیکه هر یك از نامبردگان ظرف ده روز از تاریخ ابلاغ کتبی حاضربه انجام معامله و پرداخت تمام بهای پیشنهادی خود نشوند سپرده آنها بنفع سازمان مسکن ضبط خواهدشد .

داوطلبان‌خریدبایستی شماره مغازه های انتخابی خودرا با ذکر جمله مربوط به مزایده مغازه های کوی نهم آبان حتمادر روی پاکت قید نمایند .

شرکت در مزایده و تسلیم پیشنهاد منضم به قبض سپرده بمنزله قبول‌کلیه مقررات و شرایط مربوط به‌معاملات دولتی و آئین نامه مربوط به معاملات سازمان مسکن است و سازمان مسکن در ردیا قبول هر یك از پیشنهادات رسیده مختار می‌باشد و کلیه هزینه های مربوطه از قبیل بهای آگهی ها و هزینه سند انتقال و مالیات وعوارض و هزینه کارشناسی بعهده‌خریدار است . الف ۷۶۴۷ سازمان مسکن

«دُوج» ۱۹۶۷

مدلهای مختلف دوج ۱۹۶۷ کاملتر، زیباتر، پرقدرت تر از پیش است

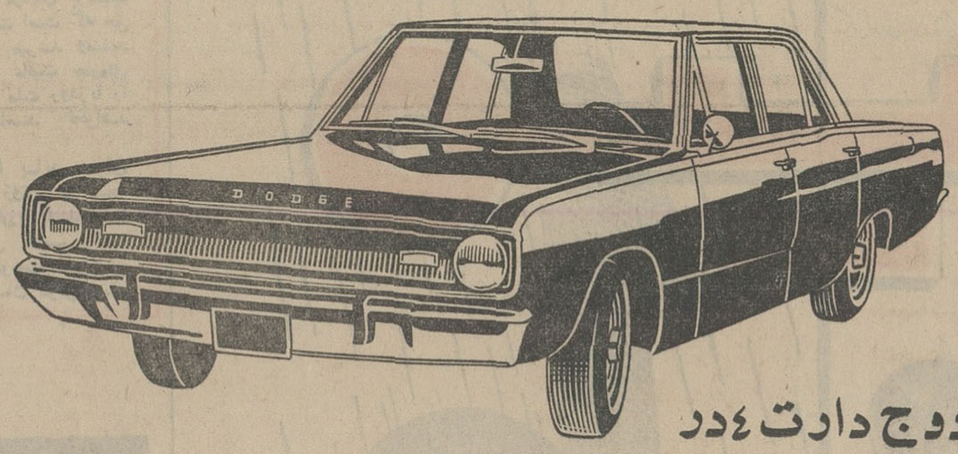

دوج دارت ۴در

۶ سیلندر باترمز دوبل، جادار وایمنی کامل برای راننده وسرنشینان اتومبیل

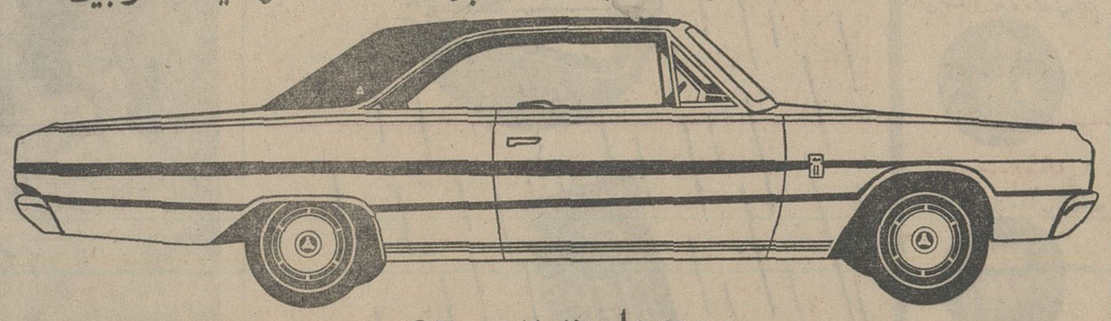

دوج دارت ۲در GT

فوق العاده باقدرت، کشش سریع وبارنگها وطرح دلپذیر

دوج کورنت ۴۴۰-۴در

با امتیازات فراوان

برای پیش‌خرید وکسب اطلاعات بیشتر لطفاً به نماینده انحصاری اتومبیلهای دوج درایران

اتوتهران شرکت سهامی خیابان شیراز

شمارهٔ ۵۷۵ تلفن ۹۵-۷۰۸۹۱ مراجعه‌فرمائید

AUTHORIZED DISTRIBUTOR CHRYSLER INTERNATIONAL

مطربهای

بقیه از صفحه ۷

باشه آقا ... شمابیعانه‌را بدهید و کاری نداشته باشید ... » در آورد صد تومان داد و آدرس هم نوشت و دادو رفت .

من فوری افتادم بدوندگی و یك دسته حسابی جور کردم چون دو هزار تومان برایمان خیلی زیاد بودو در عمرمان چنین دستمزدی نگرفته بودیم . خلاصه همه چیز آماده شدو شب بعد به آدرسی که گرفته بودیم رفتیم . در یکی از زمینهای بایر و محصور وحیدیه چادر بزرگی‌زده‌بودند و دورتا دور چادر میزو صندلی چیده بودند . روی میز ها پر از میوه بود ویك طرف چادر هم یك میز سرتاسری برای شام چیده میشد .مهمان هاهم همه سروضعشان عالی بود. ما هم که سر ذوق بودیم نشستیم و زدیم و رقصیدیم و خلاصه هرچه در چنته داشتیم ریختیم تومیدان... اتفاقا همان اولهای شب همان کسی که ما را دعوت کرده بود سراغ من آمد وگفت« فلانی ، پنجاه تومان‌بمن بده ، آخر شب با بقیه پولتان‌یکجا میدهم ...

سرشام مشروب مفصلی بهمه‌مهمان ها دادند و شام هم که چه شامی!... بعد از شام باز هم ساز و رقص‌ادامه یافت و میهمانها هم که سرشان‌گرم شده بود شروع برقص و هنرنمایی کردند ، یکدفعه متوجه شدیم‌عروس و داماد نیستند . من داد زدم :

- بچه ها ، عروس و داماد کجا رفتند ؟...

مهمانها که تازه متوجه غیبت‌عروس و داماد شده بودند چرتشان پاره شدو شروع بجستجو کردند . منهم رفتم آن بابا راکه ما را دعوت کرده بود پیدا کنم اما او هم آب شده و به زمین فرو رفته بود . خلاصه درد سرتان ندهم . نه از عروس وداماد خبری بود و نه از کسان آنها ... آشپز که پولش را نگرفته بود . صاحبان ظروف و صندلیها و قالی هاکه جز پیش‌کرایه ناچیزی نگرفته بودند ، الکتریکی که فقط بیعانه کمی گرفته بود و من که نصف‌بیعانه را هم پس داده بودم دور هم جمع شدیم ولی هیچکدام نه عروس ر شناختیم و نه داماد را و دستمان هم بجائی بند نبود ! تازه فهمیدیم پول مشروب را هم از چند میهمان تلکه کرده‌اند !.

محلی هم که عروسی در آن برگزار شده بود یك زمین بایر بودکه‌مالکش پیدا نبود !

معلوم شد رندها بانقشه ماهرانه‌ای‌سر همه ملت کلاه گذاشته‌اند ویك‌عروسی مجلل مفت‌و مجانی برای خودشان‌برپا داشته‌اند ! بعد از آن تصمیم گرفتم حواسم را خیلی جمع کنم که خلق‌الله چنین کلاه گشادی بر سر کچل بنده نگذارند . مرحمت شما زیاد !

بله ، مرحمت شما زیاد و شب‌جمعه شما بخیر !

آگهی مناقصه

اداره حمل‌ونقل پستی وهواپیمائی به‌نمایندگی ازطرف وزارت پست وتلگراف وتلفن حمل ونقل هفته ششم‌پست از هرطرف در خط تهران -طالقان وبالعکس را درمسافت ۱۲۸ کیلومتر وهرپست بوزن حداقل بیست وحداکثر چهل کیلوگرم بوسیله اتومبیل بمناقصه میگذارد .

داوطلبان میتوانند برای دریافت‌مدارك‌مناقصه واطلاع ازشرایط ومفاد طرح قرارداد مربوطه باین اداره واقع درخیابان‌سعدی‌جنوبی ساختمان اداری وزارت پست‌وتلگراف وتلفن طبقه هشتم مراجعه وباتوجه بمدارك وشرایط آگهی وطرح قراردادمربوطه پیشنهادات خودرا تاساعت ده صبح روز ۴۵ر۱۰ر۴ باداره‌کل دفتر وزارت‌واقع دربیسیم قصر تسلیم نمایند .

پیشنهادات واصله درساعت یازده صبح همان روز دراین اداره باز وقرائت خواهدشد . الف ۷۶۴۸

رئیس ادارحمل ونقل پستی وهواپیمائی-رهبر

۱_۲ آ_۳۶۵۹۰

شب سینما : «پلنك صورتی»

باشلنراك پیطر سلر وکلودیا کاردیناله

پس فردا شنبه ۱۹ آذر ساعت ۷ شب

انجمن ایران وامریکا - عباس آباد

آگهی مناقصه

اداره حمل‌ونقل پستی وهواپیمائی به‌نمایندگی ازطرف وزارت پست وتلگراف وتلفن حمل ونقل هفته ششم‌پست از هرطرف در خط تهران -طالقان وبالعکس را درمسافت ۱۲۸ کیلومتر وهرپست بوزن حداقل بیست وحداکثر چهل کیلوگرم بوسیله اتومبیل بمناقصه میگذارد .

داوطلبان میتوانند برای دریافت‌مدارك‌مناقصه واطلاع ازشرایط ومفاد طرح قرارداد مربوطه باین اداره واقع درخیابان‌سعدی‌جنوبی ساختمان اداری وزارت پست‌وتلگراف وتلفن طبقه هشتم مراجعه وباتوجه بمدارك وشرایط آگهی وطرح قراردادمربوطه پیشنهادات خودرا تاساعت ده صبح روز ۴۵ر۱۰ر۴ باداره‌کل دفتر وزارت‌واقع دربیسیم قصر تسلیم نمایند .

پیشنهادات واصله درساعت یازده صبح همان روز دراین اداره باز وقرائت خواهدشد . الف ۷۶۴۸

رئیس ادارحمل ونقل پستی وهواپیمائی-رهبر

۱_۲ آ_۳۶۵۹۰

سالن مد و آرایش

اطلاعیه آرایشگاه فیونلا

خانم روزیك متخصص آرایش عروس و مو های مصنوعی آخرین مد پس از اخذ دیپلم بین‌المللی از اروپا مراجعت و آماده کار هستند میدان کاخ خیابان کاخ‌شماره۱۸۷ تلفن۶۴۶۸۱

۱-۱۰ آ-۲۵۰۸

سالن دوزندگی کریستین

زیر نظر خانم ضیاء ابراهیمی‌شاهرضا مقابل فرصت شماره۴۴۹ تلفن۳۵۱۳۷

سالن دوزندگی پارك

مخصوص بانوان تلفن ۹۵۴۱۴۶

۱-۱۵ آ-۲۵۴۳

گلدوزی جهان

ناصرخسرو تیمچه صدارعظم تلفن ۵۴۲۱۷

۱-۳۶ آ-۲۵۴۶

سالن دوزندگی پرنسس

میدان بهارستان پاساژ دکتر جلالی ۳۷۷۶۷

۱-۳۶ آ-۲۵۴۷

انستیتو دوزندگی میترا

خیابان پهلوی سه راه شاه تلفن ۶۹۷۸۵

سالن آرایش آلینا

خیابان تخت جمشید بین ویلا وبهجت آباد تلفن ۴۶۲۹۷

۱-۲۶ آ-۲۵۷۳

درکمترین مدت زبان انگلیسی را بیاموزید

درمدت دوباسه‌هفته استفاده سرشاری از تعلیم زبان انگلیسی به‌سرپرستی فارغ‌التحصیلان آکسفورد بادستگاه‌های الکترونیکی آخرین‌سیستم در کلاس‌های کوچك خواهید برد . شرایط سهل وآسان - از شانزده سال به‌بالا بدون محدودیت سن - شبانه روزی باتمام وسایل در مدرسه ریجنسی درشهر

REGENCY SCHOOL OF ENGLISH

Ramsgate kent England رمزگیت کنت - انگلستان

صلاحیت این مدرسه از طرف وزارت فرهنگ برسمیت شناخته شده است ومهترین تضمین برای فراگرفتن زبان انگلیسی در اسرع‌وقت می‌باشد . نماینده‌رسمی درایران - رحیم‌حکیم. تهران خیابان لاله‌زار - پاساژ ایران شماره ۸ تلفن ۳۵۰۶۹

۱-۳ آ-۳۶۶۰۸

خبرسازان هفته

نه ، نه !

نه! این جوابی بود که یان اسمیت نخست‌وزیر شورشی رودزیا به دولت انگلیس داد. لابد میدانید دولت انگلیس از یان اسمیت چه خواسته بود. انگلستان از او خواسته بود که قانون اساسی کشورش را تغییر دهد بطوری که در آینده سیاه پوستان کشور که اکثریت بزرگ جمعیت را تشکیل میدهند بتوانند حکومت را بدست گیرند. یان اسمیت که نماینده و نخست‌وزیر ۴۰۰ هزار سفید پوست مهاجر رودزیا است درخواست انگلستان را رد کرد و گفت نه !

گفت نه ما ۴۰۰ هزار نفر سفید پوست که بعنوان میهمان و مهاجر باین کشور آمده‌ایم حالا دیگر خودرا صاحب خانه میدانیم و برای ٤ میلیون سیاهپوست که سکنه اصلی کشورند حتی قائل نیستیم. این چهار میلیون نفر اگر خواستند مطابق میل ما زندگی کنند ، کار کنند و ثمره کارشان را بما بدهند و اگر نخواستند... لابد باید بمیرند .

چون راه دیگری وجود ندارد. وقتی یکنفر را توی خانه‌اش دستبند میزنند ، و دارو ندارش را میبرند و داد و هوارش هم بجائی نمیرسد چه‌میتواند بکند.

بنظر آقای یان اسمیت سفید پوست بی انصافی که حق سیاهان را برده و میخواهد جانشان را هم بگیرد .

برای سیاهپوست جماعت هیچ حتی توی دنیا وجود ندارد حتی حق زنده ماندن مگر آنکه اربابان سفید پوست این حق را به آنها بدهند آنهم برای آنکه ازشان کار بکشند وشیره جانشان را بمکند . اما دراین میان تکلیف سیاهپوستان چیست آنها چه باید بکنند . آیا باید همانطور که آقای یان اسمیت وشرکای او در دولت روذزیامی خواهند بسوزند و بسازند ؟ اما اگر یکنفر بتواند بسوزد و بسازد و بازهم بسوزد تابمیرد برای یك ملت اینکار ممکن نیست . این درست است که سفید پوستان غاصب رودزیامی توانند تا مدتی دیگر خون سیاهان را بمکنند و مستانه بر اجساد گروهی ازآنان برقصند اما اینهم درست است که حق آخر بحق دار میرسد وسفید پوستان غاصب عاقبت چاره‌ای جزآنکه حقوق ملت رودزیا را برسمیت بشناسند نخواهند داشت .

مردم رودزیا باید برای آنکه این روز زودتر به نتیجه برسد بهتر مبارزه کنند . ما هم دعا می کنیم که برادران سیاهپوست ما خیلی زود در مبارزه‌شان موفق‌شوند.

ریتا در ویتنام

امریکائی مصلحت نمیدانست و هرچه میتوانست به فاریا فشار آورد که او را از تصمیمش باز دارد . غیر از دولت هند ، بسیاری از سازمان های هندی هم از فاریا خواستند که فورا به هند باز گردد. مانند سابق دخترك دانشگاه و تحصیل و خانواده باشد و خودش رابماجرا های سیاسی و تبلیغاتی آلوده نکند .

فاریا هم قبول کرد اما بالاخره دیروز از دفتر بوب هوپ اعلام شد که «فاریا» تصمیم قطعی گرفته همراه بوب هوپ به‌ویتنام برود .

چه میشود کرد گاهی تبلیغات و زرق و برق زندگی آدم را بکلی عوض میکند همانطور که ریتاخانم را دارد عوض می‌کند.

ریتا فاریا دخترك زیبای هندی که ملکه زیبائی دنیا شده بالاخره در مبارزه و کشمکش «رفتن یا نرفتن ، رفتن را انتخاب کردو حالا قرار است باتفاق « بوب هوپ » هنرپیشه کمیك امریکائی در ایام عید کریسمس و شبهای سال نوی مسیحی به ویتنام جنوبی برود و وسایل سرگرمی و تفریح سربازان امریکائی را فراهم کند . لابد میدانید که از روزی که این دخترك قشنگ و زیبای هندی ملکه زیبائی دنیا شد چه جار و جنجالی بر سراو بوجود آمد .

امریکائی ها که جنجالی - ترین مخلوقات دنیا هستند فورا تصمیم گرفتند ازشهرتی که یکباره نصیب « فاریا »شده بود استفاده کنند و او را به ویتنام بفرستند . دولت هند رفتن «فاریا » رابه ویتنام آنهم برای سرگرم کردن سربازان

بازگشت مرد صلح

اوتانت ، مرد محجوب صلح بازگشت ، او بسفر رفته بود ، یعنی قصد داشت برود . اما نگذاشتند ، راه رابراوبستند. از او تقاضا کردند درلحظه‌ای که خطر یك قدمی بشریت رسیده ، فردای صلح نامعلوم است در گوشه و کنار دنیا جنك و خونریزی ادامه دارد ، جغد جنك بپرواز درآمده و تلاش میکند تا سایه شومش را هرچه بیشترو گسترده‌تر بر پهنه زمین پهن کند، بله دراین شرایط‌از اوتانت ، این نماینده و مجسمه صلح‌وآشتی و دوستی خواستند که بشریت را تنها نگذارد . این تقاضائی بود عام که همه مردم اعم از سیاهپوست و سفیدپوست و زرد پوست و... از او داشتند ، دولت ها اعم از چپ و راست باو اصرار کردند که بماند در راس سازمان ملل باقی بماند و اوتانت این تقاضای همگانی راپذیرفت و از آدمی مثل او جز این انتظاری نمیرفت.

درست است که او خودش انتظاراتی از دولت های بزرك داشت ، میخواست بیشتر به سازمان ملل احترام بگذارندتا اصولش را بهتر مراعات کنند و از جنك و خشونت بپرهیزند و درست است که هیچکدام از انتظارات او برآورده نشد اما وقتی دلهره جهان را دیدخودش هم دچار دلهره شد و گفت اگر وجودش حتی یك ذره بنفع صلح باشد البته که باید بماند و ماند !

الاغ تنبل

دراین هفته در یك نقطه از شهر مایك الاغ، یك کره الاغ جنجالی بپا کرد که از جوان زحمتکش و سربزیری مانند او بسیار بعید و عجیب مینمود . این کره الاغ که تازه چندماهی است دنیا را بوجود خودمفتخر ساخته معلوم نیست چه خرده شیشه‌ای در جنسش دویده که بخلاف همه همنوعان و همجنسان خود تا بخواهید متکبر ومتفرعن است و باآنچه اصلا میانه ندارد کار است و زحمت .

تکبر و تفرعن و راحت طلبی این الاغ بچه آنقدر بوده که صاحبش قید سیصد چهار صد تومن را زده و آنرا در خیابان بامان خدا رهاکرده بود والاغ ما هم از خدا خواسته زندگی تازه را با خوشروئی پذیرفته و در خیابان ها قدم میزد که ماموران کلانتری ۱٤ بسراغش رفتند . کره الاغ موصوف که تا آن‌موقع سرخوش براه خودش میرفت و سیر آفاق وانفس میکردبا دیدن مردمی که دورش جمع شده‌بودند احساس خطر کرد ،خطر بازگشت به زندگی سابق که اصلادوستش نداشت و سرجایش ایستاده و باصطلاح اعتصاب حرکت کرد . هرکار کردند از جایش تکان نمی خورد . ناچار اتومبیل وانتی آوردند و او را سواره به کلانتری بردند . اما برای همیشه نمیشد او را در کلانتری نگاه داشت ناچار به مردم وموسسات مراجعه شد که یکی لطف کندو کره الاغ را باخودش ببرد .اما آخرین خبری که بمن رسیده نشان میدهد که توی شهر ۳٫۵ میلیونی ما هیچکس حاضر به قبول الاغ تنبل نشده و او همچنان روی‌دست‌کلانتری مانده است !

باران جایزه

خرید اثاثیه

فقط یکبار تلفنا امتحان کنید
بازرگانی فردوست تلفن ۷۵۷۶۸۵
کلیه فرشهای کهنه و نوشما را تحت نظر کارشناسان مجرب جهت صادرات باروپا و امریکا بیش از سایرین خریداری مینماید وطی چند سال گذشته موسسه ماصداقت و درستی و انصاف خودرا به هزاران خانواده که بما مراجعه نمودند ثابت کرده است .
۱-۳۰ آ-۲۲۵۰

فرش کیهان تلفن ۷۶۳۷۷۶
انواع قالی و قالیچه کهنه و نو
مخصوصا قالی های سنگین قیمت را خریداریم بهتر است برای معاملات هر نوع فرش با سازمان فرش کیهان تماس بگیرید چون مشاورین ما مجانا در اختیار شما خواهند بود .

فروشگاه کالای مرکزی
بهتر میخرد تلفن ۶۵۰۵۷
همه نوع ، بخچال ، تلویزیون ، اجاق گاز ، قالی و قالیچه ، رادیوگرام ، ضبط صوت شمارا نقدا درمحل خریدار است .خیابان شاه چهارراه گلشن
۱-۲۶ آ-۲۴۲۴

فروشگاه فرش و یخچال و تلویزیون شریفی تلفن ۳۶۸۰۳
بهترین خریدار فرشهای کهنه و نو جهت صادرات ضمنا یخچال و تلویزیون وکلیه اثاثیه منزل شما را عادلانه نقدا در محل خریدار است .
۱-۱۵ آ-۲۵۳۸

فروشگاه معینی
علاوه برخرید و تعویض فرش کهنه انواع فرش کاشان رابا صدی بیست ارزانتر از همه جا در اختیارمشتریان محترم میگذارد . بوعلی جنب بانک سپه شماره ۳۷ تلفن ۲۸۹۶۴
۱-۲۶ آ-۲۴۹۵

فروشگاه نیک تلفن ۷۵۷۵۴۶
منصف‌ترین خریدار کالای دست دوم از قبیل قالی و قالیچه کهنه و نو ، یخچال ، تلویزیون ، ضبط صوت ، رادیوگرام و سایر لوازم منزل .

فرش گلشن
تلفن ۶۸۰۱۴ و ۶۸۷۱۴
خریدار فرشهای نو و کهنه و لوازم منزل . ضمنا فرش نو با کهنه معاوضه میشود شاه چهار راه گلشن مقابل پمپ بنزین
۱-۱۵ آ-۲۵۳۲

فروشگاه طوسی تلفن ۷۵۹۰۲۹
قالی و قالیچه نو و کهنه مخصوصا سنگین قیمت شمارا از سایرین بهتر میخرد .

فرش برلیان تلفن ۷۶۰۶۳۴
فرشهای کهنه و سنگین قیمت شما را بقیمت عالی خریداری و یاباهمه نوع فرشهای نو معاوضه میکند عباس آباد فرح شمالی

فروشگاه سعید - سرچشمه
تلفن های ۵۸۱۶۱۸ و ۳۸۶۶۷ کلیه اثاث خانگی شما را عادلانه خریداریم مخصوصا فرشهای سنگین قیمت .

اهالی قلهک شمیران وحومه
اجناس زائد منزل شما را از قبیل تیر آهن لوله و موتور آب (کهنه و نو) خریداریم .
قلهک مقابل ثبت احوال فروشگاه آهن ظریف تلفن ۸۱۶۰۴
۱-۱۰ آ-۲۴۸۴

شرکت فرش شهرستانی
قالیهای کهنه شما را جهت صادرات بقیمت نقدی بهتر از دیگران خریداریم فلکه حسن آباد تلفن ۶۶۶۸۷
۱-۲۶ آ-۲۵۳۱

تهران کالا تلفن ۷۵۷۲۱۶
فرشهای کهنه و نو سنگین قیمت با عالیترین قیمت در منازل خریداریم
۱-۲۶ آ-۲۴۸۲

فروشگاه و نمایشگاه آسیا
تلفن ۶۱۲۸۳۲
یخچال ، تلویزیون ، اجاق گاز و فرش عادلانه خریداریم شاه چهارراه پیروز .

فروشگاه ایران تلفن ۶۱۲۷۲۳
هرنوع قالی و قالیچه - یخچال - اجاق گاز و سایر لوازم رانقدا در محل خریدار است .

فروشگاه آرمان تلفن ۶۹۶۲۳
بهترین خریدار یخچال. تلویزیون. فرش. مبل شاه چهارراه پیروز

فروشگاه شایان تلفن ۶۱۳۳۸۱
بهترین خریدار هر نوع قالی وقالیچه ولوازم منزل نقدا .

آنتن تلویزیون

فروشگاه موج تلفن ۴۵۰۱۶
آنتن تمام کانال فرنگی باتمام لوازم بنصب هماهنگ با فرستنده جدید دولتی باضمانت نامه ۵ ساله از ۷۰ الی ۱۵۰ تومان

شستشوی مبل وفرش

کارخانه قالی شوئی ابر
مجهز بدستگاه گرمخانه و دستگاه آبگیری ، رفوگری ، لکه‌برداری ، پرداخت ، دارکشی و دواشوئی ، سفارشات ارزان تمیز سریع بااصول فنی انجام میشود . سرویس حمل و نقل مجانی است تلفن ۵۴۴۸۳

نمایندگی دور کلین سرویس
بین‌المللی امریکا درایران
مبلمان و فرش را بامواد مجازخارجی ووسائل اتوماتیک منحصرا درایران بطریق خشک‌شوئی تمیز مینماید خیابان شاه ساختمان آلومینیوم تلفن ۶۱۳۰۸۴ و ۶۴۲۲۶ و ۶۰۰۳۵

شستشوی مبل و فرش کلین سرویس مهر
نظافت مبلمان بااسلوب جدیدفرش بوسیله دستگاه اتوماتیک برقی درجای خود تلفن ۹۵۲۵۴۶
۱-۳۰ آ-۲۴۳۲

شستشوی مبل وفرش نوین
خشک شوئی مبلمان و فرش در منزل با دستگاه اتوماتیک تلفن ۶۲۵۸۶۳
۱-۱۵ آ-۲۵۸۱

تعمیرات

سرویس تلویزیون خاورمیانه
تعمیر تلویزیونهای فیلیپس . دمونت R.C.A. بلاپونکت ، تلفونکن و غیره باسرویس سیار تلفن ۲۶۹۵۴

اطلاعیه یگانه تعمیرگاه مجهز تلویزیون R.C.A.
باطلاع عموم دارندگان تلویزیون می رساند برای نصب بهترین نوع دستگاه لامپی جهت فرستنده دولتی و یاتعمیر تلویزیون های R.C.A. فیلیپس ، شاوب لورنس . تلفونکن . بلاپونکت. وستینگهاوس و دمونت با سرویس سیار به تلفن های ۴۲۷۳۳ و ۶۴۹۱۸ و ۶۹۵۱۴ مراجعه فرمائید .

تعمیرگاه رادیو تلویزیون
ایران ، تعمیر گاه منحصر بفرد تلویزیون های R.T.I. — R.C.A. باکاملترین وسائل و دقیق‌ترین دستگاه ها مجهز بوده و تحت نظر متخصصین تحصیل کرده اروپاو امریکا مدلهای تلویزیون R.T.I. — R.C.A. رابرای تعمیر می‌پذیرد .
نشانی . طهران :خیابان آیزنهاور خیابان لشگری (جیحون) تلفن ۹۰۳۲۰ - ۹۰۳۲۱
اهواز : میدان ۲۴ متری تلفن ۴۷۹۰ . خرمشهر : خیابان پهلوی تلفن ۲۴۲۸

سرویس تلویزیون گارانتی
تعمیر تلویزیون های فیلیپس ،سیپرا مدیاتور R.C.A. دمونت ، امرسون ، شاوب لورنس ، تلفونکن، پلاپونکت باسرویس مجهز سیار تلفن ۶۲۸۳۷۱

تعمیرگاه رادیو تلویزیون ایران
تلفن ۴۵۰۱۶
سرویس انواع تلویزیون ، رادیو گرام ، ضبط‌صوت با سرویس سیار

تلویزیون سر ویس R.C.A
تلفنهای ۴۸۵۳۳ و ۶۷۵۹۸ تعمیرکلیه مارکهای تلویزیون در منزل .

شرکت مهندسین تلویزیون
باکارمزد کم سرویس سیار تعمیر همه‌نوع تلویزیون تلفن ۶۱۱۲۳۴

تعمیرگاه تلویزیون الکترون
تعمیر هرنوع تلویزیون تلفن ۷۵۶۱۱۶

بخاری
موسسه فنی مارکو ۷۵۴۷۵
رنگ وسرویس بخاری تعمیرات شوفاژ- تهویه - کولر- یخچال - آبگرمکن .

SCHAUB-LORENZ
تعمیرگاه اختصاصی تلویزیون - رادیو شاوب لورنس
تلفن ۹۲۱۲۷ ۹۵۱۹۱۵

فروش اتومبیل

انواع جیپ‌ولندرور ۴۷۰۷۵
۱-۲۶ آ-۲۵۳۲

در بازار اتومبیل ۹۴۰
خریدو فروش و معاوضه بقیمت‌روز انجام میشود - سرچشمه توقفگاه کاروان تلفن ۳۱۳۲۷
۱-۲۵ آ-۲۳۹۶

کالج بار
بارکش شهروحومه
تلفن ۶۱۱۱۱۱

برای خرید انواع فولکس واگنهای ۱۹۶۷ بشرکت سهامی عباد
خیابان امیرکبیر خیابان ملت تلفن های ۳۰۴۱۸۱ - ۳۰۴۴۷۲ مراجعه فرمائید .

فولکس واگن ۱۹۶۷
رسید شرکت ساعتچی
خیابان سعدی شماره ۸۲۸ تلفن ۳۸۰۳۵ و ۳۹۳۴۳

وانت بارشمالی
تلفن مرکزی ۳۲۰۰۰
سعدی ۳۲۴۰۶
شعبه سرپل مجیدیه ۷۷۱۳۳۳
آهن کش-کامیون - کامیونت - وانت

جمعه بازار اتومبیل هاشمی
سه‌راه زندان تلفن ۷۵۰۱۵
۱-۲ آ-۲۵۶۶

مستغلات

اراضی اطراف تهران جهت
انبار - مرغداری - و باغ هم خریداریم و هم فروشنده بعداز ظهر ها تلفن املاک ۹۵۴۱۸۸
۱-۳ آ-۲۳۵۱۹

بازرگانی شهرزاد
مرکز خرید و فروش زمین وویلا فرمانیه جنب کلانتری ۲ تلفن ۸۸۱۷۰۹

زمین های ونک
رانقدا خریداریم خیابان پهلوی بازرگانی جلالی ۶۲۶۴۱۱ - ۶۲۴۱۹۳
۱-۲۵ آ-۲۵۱۵

زمینهای داودیه
چاله هرز - دروس - دره قشلاق - حسین آباد - مبارک آباد را خریداریم تلفن ۷۷۱۳۶۷

زمین ۳۰۰ متری عباس آباد را نقدا خریداریم بتلفن های ۳۹۰۶۷ و ۳۶۸۸۵ مراجعه فرمائید .
۱-۲۵ آ-۲۳۹۷

اراضی عباس آباد
فوری نقدا خریداریم سازمان بختیاری تلفن های ۷۷۱۳۸۸ و ۷۷۰۹۶۵

زمینهای دروس- داودیه
چالهرز فروشنده و خریداریم تلفن ۷۷۱۸۱۵

اراضی دروس چالهرزداودیه
خریداریم درستکار یزدی ۷۷۲۰۶۱
۱-۱۰ آ-۲۵۱۹

زمینهای عباس آباد فوری نقدی خریداریم تلفن ۷۵۴۸۵
۱-۲۶ آ-۲۵۴۵

اراضی مبارک آباد و دروس
فروشنده و خریداریم تلفن ۷۷۱۳۶۴
۱-۲۵ آ-۲۵۶۷

دفتر براتی شمیران
خیابان پهلوی باغ فردوس ۸۵۲۵۷۵
۱-۲۶ آ-۲۵۷۵

بازرگانی امیلی ۷۹۰۰۹۰ معاملات زمین وخانه نقدو اقساط و پول نارمک

زمینهای عباس آبادرا نقدا
خریداریم خیابان پهلوی بالای پمپ بنزین بازرگانی جلالی تلفن های ۶۲۶۴۱۱ - ۶۲۴۱۹۳

اراضی عباس آباد - شهر- شمیران
دره‌قشلاق خریداریم ۷۶۲۴۳۶
۱-۳۰ آ-۲۵۷۸

بفروش میرسد

مرغداری
فروشی تلفن ۳۸۷۲۳

مقابل هیلتون هتل
اراضی دره قشلاق بقطعات از ۶۰۰ متر ببالا بفروش میرسد همه روزه از ساعت ۴ بعداز ظهر و تعطیلات از ساعت ۸ صبح سرویس برای دیدن زمین آماده است . نشانی خیابان فرح جنوبی دفتر املاک مشاور سلطانی تلفن ۷۶۳۲۷۸
۱-۷ آ-۲۴۴۶

اجاره داده میشود

مطب در بهترین نقطه
خیابان شیخ هادی باسابقه کار اجاره داده میشود از ساعت ۵ تا ۸ بعد از ظهر به تلفن ۶۵۷۰۱ مراجعه فرمائید .
۱-۳ آ-۲۵۵۸

منزل اجاره موجود ۴۵۰۵۷

آپارتمان اجاره
دو دستگاه آپارتمان دارای ۵ اطاق با هال و سرویس کامل و شوفاژ و تلفن و گاراژ اجاره داده میشود به تلفن ۳۰۳۷۴۴ مراجعه فرمائید .
۱-۲ آ-۲۴۶۶۳۳

طبقه هم کف اجاره
دارای ۶ اطاق دو هال - گاراژ - شوفاژ - تلفن - استخر وحیاط‌وسیع اجاره داده میشود به تلفن ۳۰۳۷۴۴ مراجعه فرمائید .
۱-۲ آ-۲۴۶۳۳

خانه اجاره‌ای مناسبی
یك دستگاه عمارت نوساز سه طبقه دارای هفت اطاق ۲ هال برق تلفن آب حمام و حیاط واقع در خیابان امین‌الدوله کوچه صدر شیرازی اجاره داده‌میشود طالبان بین‌ساعت ۹الی ۱ بعداز ظهر و ۵ الی ۹ بعداز ظهر به تلفن ۶۰۶۷۸ و از ۲ الی ۴ به ۳۵۲۵۴ مراجعه فرمایند .
۱-۲ آ-۲۵۵۷

واگذاری ویا اجاره
خیابان سعدی مقابل شرکت بیمه‌ایران دوباب مغازه داخل ساختمان گوهر شماره ۷و ۸ باآب و برق واگذار و یا اجاره داده میشود به تلفن ۳۹۶۴۴ مراجعه فرمایند .
۱-۲ آ-۲۵۵۱

یك تا ۳ اطاق
برای مطب غیر داخلی - مامائی یا دندانپزشکی چهار راه پهلوی اول امیریه مطب دکتر برجیس تلفن ۴۷۷۹۷

خانه اجاره
خیابان شاه کوچه یغما دارای ۸اطاق باآب و برق‌و تلفن از ساعت یك تا چهاربعد از ظهر به تلفن شماره ۶۲۰۶۲ مراجعه شود .
۱-۲ آ-۳۶۶۱۸

اجاره می شود

برای اجاره منازلتان بخارجیان
باتلفن ۶۰۰۰۰ تماس بگیرید .
۱-۲۵ آ-۲۳۹۵

واگذار می شود

خیابان شاه چهارراه یوسف آباد
مغازه کفاشی آماده کاربا قفسه و زیر زمین بعلت مسافرت واگذار میشود به قوام‌السلطنه نبش پاساژ نوبهار کفش ظریف رجوع شود
۱-۴ آ-۲۴۵۶۱

ساختمان

متر مربع ۴۵ تومان
فرش ماشینی زیبا ترین پوشش برای کف‌اطاقهای ساختمان‌شما نشانی لاله‌زار نو چهارراه مهنا ساختمان‌البرز پلاك ۱ تلفن های ۳۳۳۰۳ و ۹۳۶۱۳

رفع گرفتگی لوله ساختمان
در ۲ دقیقه سازمان تراکم تلفن ۸۸۱۶۸۱

نقاشی ساختمانی جانفدا
فوری ارزان باقساط ۷۸۱۹۷۷
۱-۲۶ آ-۲۳۰۲

رفع گرفتگی هرنوع لوله ساختمانی
بادستگاه تراکم هوا تلفن ۷۸۷۲۷

معاملات پول

پول شرطی نیازمندیم ۶۲۸۰۹۰
۱-۲۶ آ-۲۵۶۳

پول درمقابل تلفن ۴۵۰۵۷

پول شرطی در برابر مبیع ارزنده نیازمندیم ۳۲۹۷۱

ازیکمیلیون ریال ببالا
موجود پاکپور ۲۳۷۲۹ و ۶۲۷۶۹۷
۱-۱۷ آ-۲۵۰۴

پول شرطی موجود است به تلفن های ۳۶۸۸۵ و ۳۹۰۶۷ مراجعه فرمائید
۱-۲۶ آ-۲۵۴۰

وام مختصر بکارمندان
بانکها بدون وثیقه مکاتبه باراهنمای شماره ۳۷۱ روزنامه اطلاعات
آ-۲۴۷۲۷

سازمانهای فرهنگی و فنی

اعزام دوشیزگان و بانوان
دیپلمه برای منشیگری بانگلستان . کاخ اندیشه خیابان نادری تلفن ۴۳۷۲۷
۱-۱۰ آ-۲۵۷۲

دفترداری دوبل
وحسابداری عالی زیر نظر دکتر مدیرنیا کارشناس رسمی دادگستری و استاد دانشکده افسری . کاخ‌اندیشه خیابان نادری تلفن ۴۳۷۲۷
۱-۱۰ آ-۲۵۷۱

موزیك فدرا
خلاق عالیترین سنتور
کوك صحیح وسایل موسیقی
سه راه ژاله

کلاسهای کنکور
ادبی ، فنی ، پزشکی از اول دیماه . کاخ اندیشه نادری تلفن ۴۳۷۲۷
۱-۱۰ آ-۲۵۷۰

آموزشگاه عالی خیاطی مدجهان
برای دوره جدید هنرجو میپذیرد اول آذربایجان چهار راه لولاگر تلفن ۹۳۳۶۵
۱-۲۰ آ-۲۵۹۳

آموزشگاه خیاطی طلوع جهان
سلسبیل اول بوستان سعدی تلفن ۹۲۷۸۴
۱-۲۶ آ-۲۵۶۲

آموزشگاه خیاطی شهلانو
(ژاندارك سابق)
برای دوره جدید هنرجو میپذیرد حشمت‌الدوله چهار راه سی متری ۶۱۲۵۲۰
۱-۲۶ آ-۲۵۴۷

برای استخدام فوری
درآموزشگاه فائز ماشین نویسی را بامتد جدید بیاموزید شاه آباداول اکباتان تلفن ۳۵۷۵۷
آ-۲۵۸۵

آموزشگاه خیاطی بهار نو
برای دوره جدید هنرجو میپذیرد دزآشیب اول تکیه ۸۵۱۹۷۶
۱-۳۰ آ-۲۵۶۱

آموزشگاه سعدی
خیاطی و ماشین نویسی برای دورهای جدید هنرجومیپذیرد سه راه شاه ۶۱۳۰۲۲
۱-۲۶ آ-۲۵۴۶

آموزشگاه‌خیاطی وآرایش موزون برای دوره جدید هنرجو میپذیرد شاهرضا پل چوبی تلفن ۷۵۶۲۲۶
۱-۲۶ آ-۲۵۷۴

برای آماده ساختن خود
جهت استخدام به ما مراجعه فرمائید کاخ اندیشه تلفن ۴۳۷۲۷
۱-۱۰ آ-۲۵۸۰

تدریس خصوصی

انگلیسی خصوصی ۶۲۹۵۱۷
۱-۳۰ آ-۲۵۸۷

ریاضیات - فیزیك
توسط دانشجوی چهارم فنی تلفن ۴۷۵۸۷

آنالیز و ریاضیات متوسطه ۳۷۷۰۷
۱-۷ آ-۲۱۵۱۳

درس خصوصی انگلیسی
بوسیله آقای پطرسیان باتلفظ‌صحیح گرامرساده و برنامه بسیار سودمند برای سریع آموختن مکالمه نامه نگاری امتحان‌نهائی فرهنگ و ورودی‌دانشگاه خیابان حافظ بالای عزیز خان جنب کوچه ایرج پلاك ۲۸۲

ماهی سی تومان
انگلیسی وآلمانی بطورخصوصی تلفن ۴۹۴۹۴
۱-۲۶ آ-۲۳۸۴

کلاسهای انگلیسی،فرانسه
آلمانی از ۸ تا ۱۱ - ۳ الی ۹ -۳۳۱۵۵

انگلیسی راتوسط بانوی
خارجی و تحصیلکرده اروپا و امریکا دوماهه باروش مخصوص کنتراتی بشما میاموزد تلفن ۶۷۱۵۳ صبحها از ۹ - ۱۲ بعد از ظهر ها از ۵-۸
۱-۵ آ-۲۵۲۸

ریاضیات و فیزیك وشیمی
متوسطه بطور کامل و کلیه دروس سیکل اول بوسیله دانشجوی فنی و مدرس با سابقه تدریس میشود تلفن ۶۲۳۵۵۵

پانسیون

پانسیون درمنزل تلفن ۶۱۳۵۳۳
۱-۳ آ-۲۴۵۸۳

راهنمای پزشکی اطلاعات

فلج‌هائی که حتی دراروپا
علاج نشدند طبق مدارك معالجه شدند دکترحسن بهره‌مند سعدی کوچه شمالی بیمه تلفن ۳۰۱۱۷ منزل ۸۶۳۲۸

دکتر محمد رضا مسدد
دارای گواهی‌نامه ازبروك مدیکال امریکا درمان قطعی بیماریهای امیزشی مجاری ادرار - زنان - دروازه دولت روبروی پمپ‌بنزین تلفن ۳۳۶۰۲

بیماریهای آمیزشی مجاری ادرار
میدان بهارستان خیابان صفی‌علیشاه
دکتر یحیی صدری

دکتر محمدعلی مکی
دندانپزشك -خیابان ثریا بین فرصت ورامسر تلفن ۶۹۵۵۵

معالجه امراض مقاربتی وآمیزشی
خیابان شاهپور نرسیده بسه راه بوذرجمهری دکتر جلال بهی‌زاد

بیماریهای معده - کبد-روده
بواسیر بدون عمل جراحی دکتررفیعی متخصص از دانشگاه پاریس خیابان جامی اول کوچه پاریس تلفن ۴۸۱۸۹

دکتر محمدعلی صدیقی
بیماریهای امیزشی - پوست- داخلی
ترك اعتیادات خیابان شاه چهارراه فروردین پذیرائی صبح و عصر ۴تا ۶ تلفن ۴۹۵۲۶

درمان زخم معده و روده باطریقه جدید
دکتر هاشم رستگار میدان فوزیه اول شهناز پذیرائی ۴ تا۹ بعدازظهر تلفن ۷۴۸۱۶

دکتر معانی
بیماریهای آمیزشی ، مجاری ادرار
خیابان‌فردوسی‌مقابل‌بانك‌ملی‌پس‌انداز

بیماریهای آمیزشی و مجاری
ادرار خیابان فردوسی شمالی کوچه صادق تلفن ۴۶۵۸۹ **دکترپولوسا**

دکتر سیدمحمدکاظم‌طباطبائی
جریش متخصص و استادیار بیماری های داخلی میدان سرپل اول مقصود بك تلفن ۸۵۳۵۶ - ۵تا۸ بعداز ظهر

ترك تریاك دکتر رحمانی
متخصص امراض اعصاب و روح از دانشگاه لندن خیابان پهلوی بالاتر از چهار راه امیر اکرم تلفن ۴۵۱۱۴

دکتر دانشگر
امراض مقاربتی و مجاری ادرار خیابان سپه مقابل پستخانه تلفن ۳۰۲۴۱۶

دکتر عباس نیك نژاد
متخصص از دانشگاه پاریس بیماری های معده . روده . کبد . لوزالمعده درمان بواسیر بدون عمل . فیستول فیسور با متد موثر خیابان گرگان‌جنوبی خیابان گرامی پذیرائی۳تا۷ بعداز ظهر

بیماریهای آمیزشی مجاری ادرار
دکتر اقتدار -دکتراحتیاطی خیابان سپه چهارراه پهلوی صبح و عصر تلفن ۶۸۴۸۷

دکتر عباس جناب زاده
امراض امیزشی و مجاری‌ادرار خیابان منوچهری مقابل کوچه ژاندارك صبح و عصر . فقرا مجانی است . تلفن ۳۴۰۵۳

دکترفرنوش تلفن ۴۸۵۵۵
داخلی ، مقاربتی،گواهینامه ازدانشگاه پاریس پذیرائی صبح و عصر امیریه اول منیریه .

دکتر سعید دندانپزشك پذیرائی صبح و عصر
تلفن ۴۹۵۲۶ خیابان شاه چهار راه فروردین

ترك‌تریاك وهروئین
بدون هیچگونه عوارض و ناراحتی بعدی و باتضمین کافی خیابان فرصت شاهرضا بین بیمارستان نامداران و اطلاعات‌بانوان خیابان مهزاد شماره ۱۶ مرکز پزشکی درمان تلفن ۴۶۶۵۴

ترك تریاك و هروئین
دکتر اسلامدوست‌خیابان‌حشمت‌الدوله چهارراه گلشن تلفن ۶۱۳۰۶۷

دندانپزشکان

دکتر فرهنك دندانپزشك
با۲۷ سال سابقه و تجربه و بهترین متد پیوره و خونریزی لثه، رفع بوی بد دهان کشیدن و پر کردن دندان بدون درد . ۴ تا۸ بعداز ظهر تلفن ۴۳۹۹۸ میدان ۲۴ اسفند

دکتر بابایان دندانپزشك
پذیرائی صبحها باتعیین وقت قبلی عصر ها ۴ تا۸ دروازه دولت خیابان شاهرضا پلاك ۶۶۴ تلفن ۷۵۶۵۹۱

فیلمهائی که تماشای آن برای اشخاص کمتر از ۱۸ سال ممنوع است درستون برنامه سینماها باعلامت (×) مشخص شده است

برنامه سینماها....

* **جعبه عوضی**- رنگی- پیتر سلرز- جان میلز پاسیفیك (۷۳۳۱۱) ۱۱- ۳- ۵- ۷ر۱۵- ۹ر۳۰
* **یکقدم تابهشت** - وحدت- پوری بنائی اونیورسال(۶۶۹۵۳) ۱۱-۳-۵-۷ر۱۵-۹ر۳۰ ایران (۳۶۳۵۴) نپتون (۷۶۰۱۳۳۶) تهران (۳۸۱۶۵) ۱۰ر۳۰-۱۲ر۳۰-۲ر۳۰-۴ر۳۰-۶ر۳۰-۸ر۳۰ الوند (۵۵۵۳۸) کیهان (۹۲۳۶۰) ژاله (۳۰۴۱۲۰) ۱۰-۱۲-۲-۴-۶-۸
* **اشکها ولبخندها** - رنگی- تادای- او ۷۰ میلیمتری دیاموند (۶۲۸۴۰۰) ۱۰ر۳۰ - ۲ر۱۵ - ۵ر۳۰ - ۹
* **دوگاوباز** - رنگی- فرانکی- چی‌چیو آسیا (۴۲۹۰۹) ۱۰ر۳۰- ۳ - ۵- ۷- ۹ رویال (۴۹۷۸۵) ۱۱ - ۲ر۳۰- ۴ر۳۰- ۶ر۳۰ - ۸ر۳۰ آتلانتیك (۶۲۷۲۷۱) ۱۱ر۳۰ - ۳ر۳۰- ۵ر۳۰- ۷ر۳۰- ۹ر۳۰
* **رینگو برای انتقام بازمیگردد** - سینماسکوپ - رنگی- سعدی (۳۶۴۶۸) سهیلا (۳۶۴۲۴) ۱۰ر۳۰- ۱۲ر۳۰- ۲ر۳۰- ۴ر۳۰- ۶ر۳۰- ۸ر۳۰ .
* **جائیکه عشق نیست**- سینماسکوپ-رنگی-سوزان‌هیوارد مولن‌روژ(۷۲۹۲۹) ۱۱-۳-۵ر۱۵-۷ر۳۰- ۹ر۴۵ مهتاب (۴۷۷۷۷) ۱۰ر۳۰- ۲ر۴۵- ۵- ۷ر۱۵- ۹ر۳۰ دیانا (۴۷۳۶۵) ۱۱- ۳ر۱۵ - ۵ر۳۰-۷ر۴۵- ۱۰ کریستال (۳۷۶۷۵) ۱۰ر۳۰- ۲- ۴ر۱۵-۶ر۳۰- ۸ر۴۵ اسکار (۹۵۰۸۹۸) ۱۰- ۲ر۱۵- ۴ر۳۰- ۶ر۴۵- ۹ برلیان (۳۳۵۳۵) ۱۰- ۱ر۳۰- ۳ر۴۵- ۶- ۸ر۱۵ زهره (۳۰۴۸۰۸) ۹ر۳۰- ۱ر۴۵- ۴- ۶ر۱۵- ۸ر۳۰
* **کلبه عموتوم** - رنگی- میلن دومونژو- حافظ (۳۴۰۷۴) ۱۰ر۳۰- ۳- ۶- ۹
* **ماجرای ونیز**- سینماسکوپ - رنگی- الکه زومر کاپری (۴۸۴۰۱) ۱۱- ۳- ۵- ۷ - ۹ر۱۵ پارامونت (۴۸۳۲۱) ۱۱ر۱۵- ۳ر۳۰ - ۵ر۳۰- ۷ر۳۰- ۹ر۴۵ ایفل (۴۵۳۷۷) ۱۰ - ۱۲- ۲-۴-۶- ۸- ۱۰ آستارا (۸۴۰۲۲) ۱۰ر۳۰- ۲ر۳۰- ۴ر۳۰- ۶ر۳۰- ۸ر۳۰
* **باعشق ولی‌تنها**- رنگی- کاترین‌اسپاك- ژاك پرن رادیوسیتی (۴۳۳۲۰) ۱۱ر۱۵- ۳ر۱۵- ۵ر۱۵- ۷ر۱۵ - ۹ر۱۵ پلازا (۴۴۲۵۵) ۱۱- ۳- ۵- ۷- ۹ ب.ب (۶۹۶۴۱) ۱۰ر۳۰- ۲ ۴- ۶- ۸- ۱۰ ادئون (۳۸۱۱۸) ۱۰ر۳۰- ۲ر۳۰- ۴ر۳۰- ۶ر۳۰- ۸ر۳۰
* **امروز- فردا**- وثوقی-کتایون- آرمان، ظهوری رکس (۳۵۲۹۳) میامی (۷۴۳۲۹) مونت‌کارلو (۷۹۷۴۱) همای (۶۴۶۶۹) ۱۰ر۳۰-۲ر۳۰- ۴ر۳۰-۶ر۳۰- ۸ر۳۰ سیلوانا (۳۳۷۷۷) ۱۰- ۳- ۵- ۷- ۹
* **بدنام** - اینگرید برگمن- گاری گرانت ماژستیك (۶۸۴۶۱) ۱۱- ۳- ۵- ۷- ۹ر۱۵
* **آلوازرکلی**- سینماسکوپ - رنگی- ریچارد ویدمارك- نیاگارا (۶۵۳۰۷) ۱۰ر۴۵- ۳- ۵- ۷- ۹ر۱۵ سانترال (۴۸۶۸۶) ۱۱- ۳- ۵- ۷- ۹ر۱۵ امپایر (۶۲۳۹۴۲) ۱۱ر۱۵- ۳ر۳۰- ۵ر۳۰- ۷ر۳۰- ۹ر۴۵ تاج (۳۳۰۶۴) ۱۰ر۳۰ - ۲- ۴- ۶ - ۸- ۱۰ر۱۵ متروپل (۳۹۴۱۰) ۱۰ر۱۵- ۱۲ر۳۰-۲ر۳۰- ۴ر۳۰- ۶ر۳۰- ۸ر۳۰
* **زیر درخت یام یام** - رنگی- جك‌لمون- کارول لینلی سینما کسری (۷۵۶۹۳۹) ۱۱- ۳- ۵- ۷- ۹
* **مکانی درآفتاب** - الیزابت تیلور- مونتگمری کلیفت تخت جمشید (۴۳۵۵۰) ۳- ۵- ۷- ۹
* **عصیان**- آرمان- بوتیمار- بیك ایمانوردی نادر (۳۹۰۹۵) ۹-۱۱ -۱ - ۳-۵-۷-۹ دنیا (۳۳۸۱۲) ۱۰ر۳۰ - ۲ر۳۰-۴ر۳۰-۶ر۳۰ - ۸ر۳۰ مراد (۷۳۳۸۲) ۱۰- ۱۲ر۳۰-۲ر۳۰-۴ر۳۰-۶ر۳۰-۸ر۳۰ رامسر (۵۲۰۶۰) ۱-۳-۵-۷-۹ جهان (۶۰۳۵۰) ۱-۳-۵-۷-۹ فری (۹۵۳۳۳۶) ۱۰ر۳۰-۲ر۳۰-۴ر۳۰-۶ر۳۰-۸ر۳۰ جی (۹۱۲۰۷) ۱۰-۱۲-۲-۴-۶-۸ فلور (۲۸۰۹۶) ۱۰-۱۲-۲-۴-۶-۸ کارون (۹۵۱۰۶۵) ۱۰-۱۲-۲-۴-۶-۸
* **بلبل سرگشته** - خوروش- صفوی- شهابی-انتظامی تالار ۲۵شهریور -شروع همه‌روزه ۸بعدازظهر
* **ازنیمه شب تاسحر**- سینماسکوپ- رنگی آریا (۳۹۸۸۴) ۱۰-۱۲ر۳۰-۲ر۳۰-۴ر۳۰-۶ر۳۰-۸ر۳۰
* **جاسوس ماگمشده** - رنگی- رابرت ون پردیس ۱۰- ۱۲ر۳۰- ۲ر۳۰ - ۴ر۳۰- ۶ر۳۰- ۸ر۳۰

گاز مورد نیاز شما

ارساگاز
سرویس منظم و فوری
فردوسی شماره ۶۳ تلفن ۴۲۴۰۲ و ۴۴۸۰۲ ساعت کار : ۸ صبح تا۸شب

سرویس منظم و فوری شرکت ایران گاز
میدان فردوسی تلفن های ۶۱۱۳۰۴و ۶۱۲۳۵۱ ساعات کار : ۸ صبح تا۸ شب

بازرگانی پیوند
خریدار زمینهای اطراف سه راه ونك عباس آباد - دره قشلاق خیابان پهلوی نرسیده به سه راه ونك تلفن ۶۲۹۳۰۴

صاحب امتیاز ومدیر مسئول
عباس مسعودی
خیابان خیام ایران چاپ
چاپخانه اطلاعات تلفن ۳۰۳۹۶۵
تلفنخانه ۳۰۰۱۱ تا ۳۰۰۱۹

آگهیهای متفرقه

تانکر سازی لوپ
تانکر از ۵۰۰ تا ۵۰۰۰۰ لیتر موجود سفارشات ۴۸ ساعته تحویل میگردد نشانی خیابان قزوین نرسیده بسه راه آذری ۹۴۴۱۴
۱-۲۶ آ-۲۵۹۲

پیراهن مبل ۵۳۵۰۰
تعویض پارچه مبل ۵۳۵۰۰ پرده دوزی مبل خیام ۵۳۵۰۰
۱-۲۶ آ-۲۵۸۲

پیراهن مبل ۵۳۵۰۰
تعویض پارچه مبل ۵۳۵۰۰ پرده‌دوزی مبل خیام ۵۳۵۰۰

پرده دوزی ارجمند ۳۷۳۷۰
۱-۳۰ آ-۲۳۶۸

دفتر جمالی
دفتر اسناد رسمی ۲۹ بتصدی آقای جمال‌الدین جمالی بخیابان سعدی‌جنوبی کوچه بهار انتقال یافت تلفن ۳۴۸۴۱- ۳۴۱۶۵- ۳۰۵۰۷۷

موسسه فنی مارکو ۷۵۴۷۵
رنك و سرویس بخاری تعمیرات‌شوفاژ تهویه - کولر -یخچال -آبگرمکن
۱-۲۶ آ-۲۵۹۴

نمایشگاه مبل ابتکار ۹۵۳۷۲۶
همه‌نوع مبلمان مدرن نقد واقساط بفروش میرسد از این نمایشگاه دیدن فرمائید سلسبیل مقابل سینما خرم .
آ-۲۵۸۳

پابپای سلحشورانی که همیشه در جستجوی بهار هستند

درایل‌شاهسون‌مراسم‌عروسی، باشکوه زایدالوصفی برگزار میشود وطلاق دربین افراد تقریبا ممنوع است

اگر ازکنار کومه ایل‌نشینان گذشتید حتماً بساکنان‌داخل‌کومه نیز سری بزنید!

دلاوران خانه بدوش

تهیه از: خبرنگار تبریز
تنظیم از: مرتضی سید صادق

افراد ایل ازهمان اوان‌کودکی می‌آموزندکه چطور باید بهم کمک‌کنند. این‌دختر خردسال درحالیکه برادرکوچکش را نگهداری میکند وضع داخل چادر رانیز مرتب میسازد.

درخلال سیر ابدی زمان طبیعت دائما در حال تنوع و تغییر رنك است و هرگز از یك رویهٔ ثابت پیروی نمی کند . گاه بردامن دشت ، فرش زمردین میگسترد وباغ وراغ را باگلهای رنگارنك تزیین میکند ، هنگامی تب گرما بدنش را میسوزاند ، زمانی تمام زیبائیهای خودرا باخشم درهم میریزد وگاهی پوشش برف و سرما برای آرمیدگان دامان پربرکتش

صفویه از اردبیل برخاسته بود . هسته‌مرکزی آنان در آذربایجان قرار داشت پس از انقراض سلسله صفویه، هنگامیکه نادرشاه افشاربرای تاجگذاری بسوی دشت‌مغان حرکت کرد سپاه متفرق شاهسون در اطراف او گرد آمد و شاهسونها همراه وی بدشت مغان روی آوردند در این نواحی اطراق کردند . از آن روزگار تاکنون ایل شاهسون درفاصله کوه سر

به ارمغان می‌آورد. درواقع، طبیعت حاکم مقتدریست که میل وخواست خودرا باقدرت شگفت انگیزی برتمام‌کسانی که تحت انقیاد او هستند تحمیل میکند و همهٔ آنها را مجبور میکند از قانون تنوع طبیعت پیروی نموده و با او همداستان باشند ولی ..

در دامان همین طبیعت با اقتدار ،کسانی روزگار می‌گذرانند که قدرت بیمانند طبیعت را تحمل نمی‌کنند . آنها خود قانون خاصی برای زندگی‌کردن دارند که در آن تصریح شده است : هرگز دریکجا آرام‌نگیرچون مجبور خواهی بود به اراده طبیعت‌گردن نهی . همیشه بسوئی بروکه طبیعت فرش زمرد گسترده است . آنجا بروکه بهار میرود . همیشه درجستجوی بهار باش ...!

آنها دلاورانی هستند که خانه بردوش ، بهار را دنبال میکنند و محلی را برای زندگی مناسب تشخیص می دهندکه بهار برآن حکمفرما باشد. آنان باسرما بیگانه‌اند وازگرما بیزار ... امروز با این دلاوران خانه بدوش همگام میشویم و افسانه خانه بدوشی آنان را می‌شنویم . افسانه خانه بدوشی ایل شاهسون ...

* تاریخچه تشکیل ایل

شاهسون (بفتح سین» و «واو») بمعنای دوستدار شاه لقب افرادی‌بودکه در عهد سلطنت شاه عباس‌کبیر به منظور تقلیل نفوذ سپاه قزلباش ، سپاهی تشکیل دادند . آنان افرادی متهور ، جانباز و دلاور بودند که در تمام نقاط کشور سکونت داشتند. لیکن‌چون سردودمان

ماه برای کوچ به ییلاق آماده میشوند .

* بسوی ییلاق

طلوع‌اولین آفتاب‌فروردین فرا رسیدن لحظه کوچ رابه ایل شاهسون نوید میدهد . ازهمان لحظه جنبش وفعالیت محسوسی درایل پدیدار می گردد . چادرها یکی یکی‌از دامن دشت برچیده می شود اثاثه چادرها و کومه‌ها به صورت بسته های بزرك و کوچك درمی‌آید وازنیمه‌دوم اردیبهشت کوچ عمومی آغاز میشود . آنها مراتع ودشت های قشلاقی کرانه ارس در دشت مغان‌را رها میکنند وبه ییلاقات ایاز و ارتفاعات «تروملو» و «اوباغ» رو می‌آورند و در دامنهٔ «سبلان» و کوهستانهای دیگر سکنی میگزینند .

* حرکت اولین گروه

ایل شاهسون بهنگام‌کوچ به دسته تقسیم میشود : دسته اول ازنقاط «زیوه»، « قره‌خان » ، « سمیلو » ، «بیگلو» ، «تولاجی» و «سیم‌آغاجی » عبورکرده و پس‌از گذشتن از یك معبر عمومی بنام «تنك صلوات » بمراتع

بغلك‌کشیده سبلان و کرانه های ارس و « بالهارور» در حرکت است و هرشش ماه یکبار درمسیر دشتهای سرسبزی‌که پوشیده از گلهای معطر وحشی است بسوی سرزمینهائی‌که گرما وسرما

پیام عشق ...

درایل شاهسون رسم براینست‌که‌وقتی عروس را بااسب بخانه داماد می‌برند، داماد از میان مستقبلین سیب سرخی بسوی عروس پرت میکند و می گریزد ولی چندنفر از جوانان ایل با اسب داماد را دنبال میکنند و بمجلس عروسی می‌آورند. در حقیقت داماد با پرتاب سیب بسوی عروس، برای اولین بار بوی ابراز محبت میکند و سحن محبت آمیزی را بطور رمز بگوش او می رسانند !

رهسپار گشته و در آنجا چادر میزنند .

* سومین گروه بکجا میروند

مسیر حرکت سومین‌دسته ایل شاهسون ، نقاط«نیوان»، «پیربگلو » ، «دیزه»،«آقبلاغ» ومحال جنوبی گرمی است ، این دسته پس از عبور از نقاط مذکور بسواحل رود «قره‌سو» میرسند ودر دامنه خط‌الراس کوههای‌گیلان‌تمرکز می‌یابند.

بدین ترتیب ایل شاهسون درتابستان از مراتع‌سبلان و «فاشقامیشه » ارسباران وخط‌الراس کوههای طوالش ودر بهار و پائیز از مراتع«ارشق» استفاده میکنند و درزمستان‌از همین مسیر مجددا بدشت‌مغان بازمیگردند .

* جمعیت شاهسونها

سلحشوران خانه بدوش شاهسون ۳۲ طایفه ومجموعا قریب‌سی‌وشه هزار وپانصد نفر هستند . پرجمعیت‌ترین‌طوایف ایلات شاهسون طایفه «قوجه بیگلو» می‌باشد که از چهار هزار و یکصد و پنجاه ودونفر تشکیل گردیده است .موالید سالانه ایل‌شاهسون‌بین‌ششصد الی ششصد و پنجاه‌نوسان‌دارد

شاهسونها مردمانی غیور و بااستقامت هستند وکوشش و فعالیت یکی از خصایص‌فطری آنهاست . آنان از کودکی می‌آموزندکه‌چگونه باید مفید باشند و چگونه باید در رفع مشکلات بدیگران کمك کنند. آنها ضمنا آداب و رسوم و اعتقادات بخصوصی دارند که اطلاع از آنها خالی از لطف نیست .

* انتخاب رئیس

روسای ایل شاهسون‌معمولا بصورت ایل بیگی (موروثی) تعیین میشوند ، بدین ترتیب که‌پس از فوت رئیس‌یك‌طایفه، بزرگترین پسراو بجای پدر می‌نشیندو اداره قبیله خودرا

بهاره یا پائیزه‌که دراصطلاح محلی به «دیازلاخ » معروف است میرسند . آنها بحرکت خود ادامه میدهند ودراطراف مشگین شهر دو قسمت می شوند . گروهی بسوی دامنه های سبلان پیش میروند و

عده‌ای دیگر راه ارسباران را در پیش میگیرند و در آن نواحی پراکنده میشوند .

* مسیر دسته دوم

دومین دسته ایل‌شاهسون مسیری غیراز مسیر دسته‌اول دارد . این گروه از نقاط «اینجیلو» ، «شاه‌تپه‌سی» ، « تیکانلو » ، « اجرلو » و «نوراله‌بیگلو» گذشته ،وارد قریه «گوده‌کهریز »میشوند. از اینجا افراد دسته دوم ایل شاهسون بسوی‌منطقه «قوتورسوئی » که در ۳۶ کیلومتری دامنه های سبلان قراردارد

بعهده میگیرد . البته روسای قبایل بین‌افراد نفوذقابل‌توجهی دارند و دستورات آنان مجری است .

* ازدواج درایل

جالبترین مراسم و آداب ایل شاهسون در عروسی نوجوانان ایل خلاصه می‌شود. بعبارت بهتر بادیدن‌یك‌عروسی در ایل شاهسون میتوان از جالبترین آداب این مردمان فعال‌وبی‌آرام آگاه شد .

جوان شاهسونها درمحیط های آزاد و بصورت دستجمعی زندگی میکنند و کوچ‌ییلاقی

یك میلیون راس گوسفند همگام با افرادایل بسوی ییلاق وقشلاق ره می‌سپرند.

درآن نواحی شدت نداشته باشد تردد میکند .

* مسیر ایل

افراد ایل شاهسون هفت ماه از سال یعنی از نیمه‌دوم آبانماه تا اول اردیبهشت در قشلاق «مغان» بسر میبرند و درمحال «گرمی» ، «اجارود» «اصلاندوز» ، «خدا آفرین»، «ییله‌سوار» و « قره آغاج » اطراق میکنند و طی این‌هفت ماه بپرورش احشام‌میپردازند. افراد ایل تقریبا قسمت‌اعظم سال را دراین ناحیه می‌گذرانند وازنیمه اول‌فروردین

زن شاهسون پابپای مرد درامور زراعت ودامداری فعالیت میکند

مسابقات اسب سواری، تیر اندازی وشکار انجام میشودو رقصهای دستجمعی‌زنان‌ومردان شاهون بالباسهای رنگارنك محلی توام بانوای دهل وسرنای نوازندگان‌نیزشور وسرور زایدالوصفی بجشن می‌بخشد .

* بسوی خانه بخت

درشب عروسی ، عروس‌در حالیکه لباسی ازمخمل‌ارغوانی پوشیده و جلیقه زردوزی شده زیبائی نیز که‌مخصوص‌نو - عروسان است‌برکرده‌واقوامش اوراهمراهی میکنند برامبی سوار میشود و بسوی خانه داماد بحرکت درمی‌آید . در پیشاپیش او جوانان ایل‌اسب میتازند وراه را بازمیکنند و درنزدیکی‌خانه داماد چندراس گوسفند پیش‌پای‌عروس‌قربانی می‌شود .

* ابراز محبت داماد

وقتی عروس به‌نزدیك‌خانه داماد رسید باقتضای فصل ، سیب‌سرخ‌یاانار بسوی اوپرتاب میکند .این اولین ابرازدوستی داماد نسبت بعروس است و این معنی را دارد که : «من شادابی و گلگون روئی‌رابرای تومی‌آورم وتراخوشبخت‌خواهم کرد» ودربین بعضی ازقبایل شاهسون رسم براینستکه‌داماد پس ازپرتاب سیب یاانار با اسب ، از محل دور میشودو چند نفر از جوانان حاضراورا دنبال میکنند ، لگام اسبش را میگیرند و بمجلس عروسی می‌آورند .

وقتی عروس و داماد بحجله

احشام بآنان کمك کنند.در نتیجه آنان اغلب‌بیش ازیك زن‌اختیار مینمایند .

* لباس زنان ومردان

لباس زنان‌ایل شاهسون‌عبارت از یك پیراهن بلند و یك دامن پرچین است که خود از ده تا دوازده دامن تشکیل شده و این دامنها تاروی پنجه پا را می - پوشاند . یك روسری گلدار نیز که با دستمالی بسر بسته میشود موهای زنان را محافظت می‌کند . لباس زنان شاهسون از قرنها پیش بهمین صورت بوده ولی لباس مردان که سابقا قبای بلند و شلوار گشاد بوده طی سی چهل سال اخیر به کت و شلوار تبدیل شده است .

مردم با او آشنا هستند شوهر نمیکند چون این عمل توهین بزرگی بشوهر قبلی او تلقی می شود و امکان بروز اختلافاتی میرود .تعدد زوجات درشاهسون ها مرسوم میباشد و انگیزه این امر آنستکه چون شاهسون ها حشم‌دار هستند و احتیاج به کسانی دارند که در نگاهداری

و دیداری ازصاحب چادر بعمل نیاوردصاحب‌چادرسخت ناراحت میشودو اینموضوع را نوعی‌بی احترامی بخودش تلقی میکند . محبت افراد ایل به میهمان پاك وبی‌آلایش است .

* کاردستجمعی

شاهسونها نسبت بهم خیلی

مهربان هستند و دررفع مشکلات بایکدیگر تشریك‌مساعی میکنند. اغلب مشاهده میشود وقتی کار یکی از خانواده های ایل زیاد است افراد خانواده های دیگر بکمك می‌شتابند و ظرف کمترین مدت تمام کار های آن خانواده را انجام میدهند . افراد ایل شاهسون برای معالجه بیماران خود از گیاهان طبی استفاده میکنند و کمتر به پزشك ودارو های شیمیائی روی میآورند .

* محل سکونت

درهر نقطه‌دنیا ، محل‌سکونت انسانها با اوضاع و احوال آنان هماهنگی دارد .مردم شهر نشین چون در یك نقطه سکونت دارند و محل کارآنان نیز نقطه معین

آنهادشمنهای وسیع را درمی‌نوردند، کوههای سربفلك کشیده را پشت سرمی‌گذارند و شب و روز پیش میروند. پیش بسوی‌بهار...

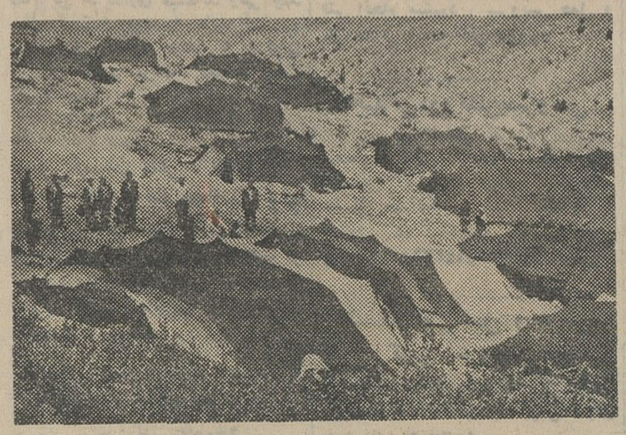

هرکجا خوان کرم و فرش زمردین طبیعت‌را گسترده بینند سیاه چادرها را برپا می کنند . برای آنها خانه‌ایکه باآجر و سنك بنا شده باشد تحمل ناپذیر است .

* میهمان نوازی

از صفات ممتاز ایل شاهسون یکی‌میهمان نوازیست . این‌صفت در میان ایل بحد اعلای خود تجلی دارد . اگر ناشناسی از نزدیك چادر یا کومه یکی از خانواده های ایل نشین بگذرد و مشخصی است خانه خود را با آجر و سنك بنا میکنند ولی دلاوران خانه‌بدوش ایل‌شاهسون در خانه های متحرك و سبك زندگی میکنند .

خانه های شاهسونها یا از نوع «آلاچیق» است یا از نوع «کومه» و یا اغلب در چادر سکونت میکنند .

آلاچیق ، گنبدی شکل است و اسکلت آن از چوبهای جنگلی است، بعد ازنصب اسکلت‌آلاچیق در مناطق ییلاقی یا قشلاقی‌قسمت پائین‌آنرابا «نی» که‌در اصطلاح محلی «چیق» نام دارد محاط میکنند وروی آنرا با نمد می‌پوشانند . طول چوبهای جنگلی که بمصرف ساختمان آلاچیق میرسد اغلب تا ارتفاع ۳٫۵ تا ٤ متر میرسد .

«کومه» خانه‌های درجه دوم متحرکی است‌که چوبهای‌اسکلت آن قیمت زیادی ندارد . این چوبهانرم و نازك و قابل‌انعطاف است بطوریکه چند عدد از آنها را خم نموده و سر آنها را با طنابهای محکمی می‌بندند و بعد روی آنرابا چهار الی پنج تخته نمد کهنه میپوشانند.

* نگاهداری احشام

ایلات شاهسون برای احشام خود نیز که‌شامل شتر ، گاو ، گوسفند ،بز و اسب میباشد با استفاده از نی و نمد و غیره اماکنی میسازند که از حیث شکل متفاوت است .

«آغل» محوطه روبازیست که دیوار های اطراف آنرا بصورت «پرچین» میسازند و این محل مخصوص نگاهداری گاو است.

وانا : شاهسونها زمین را به عمق تقریبا یکمتر و بعرض یك متر و نیم حفر میکنند طول «وانا» بسته بتعداد گوسفندانی است که در آن جای میگیرند و روی آنرا با «نی» میپوشانند ودر داخل‌این محوطه‌گوسفندان و بزهای خود را نگهداری می نمایند .

برای نگاهداری شتر ، اسب و الاغ نیز شاهسونها محوطه هائی مانند وانا منتهی بعمق دو متر ایجاد میکنند و این محوطه اصطبل نامیده میشود .

چنین است افسانه کوچ ، زندگی و رسوم سلحشوران خانه بدوشی که هرگز آرام ندارند وهمیشه بهار را جستجو میکنند.

سلحشورانی ازعهد صفویه

شاهسونها هفت ماه از سال رادرقشلاق و پنج ماه بقیه را در ییلاق‌بسر میبرند . آنهاکه ۳۲ قبیله هستند کوچ‌خودرا در سه مسیر معین آغاز می کنند و درسه نقطه از آذربایجان پراکنده می‌شوند . این‌ایل از زمان شاه عباس‌کبیر بمنظور کاهش نفوذسپاه‌قزلباش‌تشکیل شد ودر آذربایجان مستقر گردید . نادرشاه افشار هنگام تاجگذاری، افرادایل شاهسون راکه پراکنده بودند در دشت مغان جمع آورد .

آلودگی هوا، صدا و دیوانگی!

آلودگی هوا و سروصدا دوبلای بزرگ برای شهرنشینان است
افزایش بیماریهای عصبی در شهرها با سروصدا ارتباط دارد

آلودگی هوا و افزایش سروصدا درشهر های بزرگ مشکل بزرگی برای بشر بوجود آورده است. باوجود تشکیل کنفرانس های متعدد بین المللی واقداماتی که از طرف دولت های بزرگ بعمل آمده هنوز راهی برای حل این مشکل پیدانشده است انفجاری که هواپیما های «سوپر سونیك» هنگام گذشتن از دیوار صوت بوجود می آورند بیش ازصد اهای دیگر ناراحت کننده است.

تاکنون تنها هواپیما های نظامی چنین انفجارهائی بوجود می آوردند ولی تاپنجسال دیگر هواپیما های حمل ونقل نیزدر این « ارکستربزرك انفجارهای آسمانی» شرکت خواهند کرد.

باین ترتیب یك هواپیمای «کنکورد» درمسیر شش هزار کیلو متری خود از اروپا تا امریکا انفجارهای گوشخراش خودرا به سی میلیون نفر تحمیل خواهد کرد.

بدون شك انفجار های ناشی ازپروازهواپیماهای مافوق صوت بیش از سروصدا های دیگر برای سلامت افراد زیان بخش است انفجاری که ازشکستن دیوار صوت حاصل می شود ناگهان میزان فشار هوا را در سطح زمین باندازه یك هزارم اتمسفر یعنی درحدودده کیلو گرم درمترمربع یایك گرم در یك سانتیمتر مربع بالامی برد.

بایددانست که اگر فشار هوا به پنجاه گرم درهرسانتیمتر مربع برسد پرده گوش سوراخ می شود.

بنابراین از نظر فیزیکی انفجار های حاصله از پرواز هواپیما های «سوپرسونیك» برای گوش خطری ندارد اما بطور کلی حس شنوائی مابیش ازسایر اعضای حساس بدن از مظاهر تمدن کنونی صدمه می بیند.

از طرف دیگر از آنجا که این انفجار بطورناگهانی ایجاد می شود اختلالاتی در سلسله اعصاب بوجودمی آورد. همانطور که آلودگی هوای شهر های بزرك وآبهای آشامیدنی سلامت افراد را تهدید میکند آلودگی محیط زندگی ماباسروصدای زیاد نیز خطر بزرگی ببار می آورد.

درمورد مبارزه باآلودگی هوا مسئولین بسیاری از شهر های بزرك اقداماتی بعمل آورده اند. اخیرا پلیس فرانسه اجازه نمیدهد بخاریهای منازل دود کنند و یااتومبیل هائی که به علت نقص فنی دودمیکند متوقف می سازد. درآلمان تصمیم گرفته شده است کارخانه های بزرك خیلی دور از شهرها تاسیس شود. زیرا این امر قطعی است که آلودگی هوا سلامت شهر- نشینان را سخت بخطر انداخته.

عبور از پنج قاره

اما درمورد صدا اکنون مسلم شده است که بین افزایش میزان سروصدادر شهر های بزرك و طغیان بیماریهای مغزی ارتباط نزدیك وجود دارد.

این مسئله نیز ثابت شده است که صداهائی که شدت آن بیش از نود «دسیبل» باشد بسرعت درسلول های عصب «اکوستیك» اثر کرده واز حس شنوائی بطور قابل توجهی می کاهد.

دکتر «ساموئل روزن» یکی از کارشناسان بیمارستان «مونت سینائی» درنیویورك پس از مطالعات زیاد اعلام داشته است که از حس شنوائی افراد در کشورهای صنعتی بتدریج کاسته می شود.

کارشناس امریکائی از تحقیقاتی که دربین کشاورزان سودانی که دریك محیط آرام وبدون سروصدازندگی می کنند بعمل آورده دریافته است که گوش یك کشاورز هفتادساله همان قدرت شنوائی دوران جوانی را حفظ کرده است.

سرویس علمی خبرگزاری فرانسه

بدین ترتیب... نویسنده شدم!

زنی که بزرگترین جایزه ادبی فرانسه را بدست آورد باشما سخن میگوید

هنر و ادبیات جهان

در هفته ایله گذشت

« ادموند شارلرو »

«ادموندشارلرو» نویسنده کتاب «فراموش کردن پالرم» که چند روز پیش بدریافت بزرگترین جایزه ادبی فرانسه «کنگور» نائل شد (خبر آن قبلادر این صفحه درج گردید) در مجله نوول ابسرواتور شمه‌ای درباره فعالیت های ادبی و ماجرای دوران زندگی خود انتشار داده که در اینجا ترجمه آن نقل می شود :

هرگز فکر نمی کردم روزی بدریافت بزرگترین جایزه ادبی فرانسه نائل شوم اول اینکه زن بسیار خرافاتی هستم ودیگر آنکه کتاب خودرا در اختفای کامل نوشته بودم.

تنها سه نفر از دوستانم ازجمله « فرانسوانوریسیه » میدانستند که مشغول نوشتن کتابی هستم. دیگران که چیز هائی دراین باره شنیده بودند می گفتند : «ادموند هم می خواهد سری تو سرها بیاورد.»

هروقت فرصت می کردم روز های جمعه از شهر به ییلاق پناه می بر وبه نوشتن می پرداختم.

درکالوادو کلبه محقری خریده‌ام فقط بخاطر اینکه بتوانم با خیال راحت ودور از جنجال شهر چیز بنویسم و از دو سال قبل آنجا را به صورت زندان کوچکی در آورده‌ام، یك زندان مطبوع.

قبل از شروع به نوشتن کتاب «فراموش کردن پالرم» دست کم دورمان ودهها داستان کوتاه نوشته ام ولی از میان آنها تنها بیوگرافی «دون ژوان اترینی» چاپ شده است در آن روزها آراگون(نویسنده بزرك فرانسوی) اغلب بدیدنم می آمد ولی تا آنوقت درباره «دون ژوان» اظهار نظر نکرده بود. در یکی از روز ها بخود دل و جراتی داده پرسیدم :

-لوئی عقیده شما درباره کتابم چیست ؟

آراگون گفت : از بیوگرافی های معمولی ارزنده تر است.

-اگرشما جای من بودید باین کار ادامه میدادید ؟

-بله،

پس از آن داستان کوتاهی نوشتم وآن را به « موریس دروان » دارنده جایزه ادبی «کنگور» نشان دادم. در هرحال اگر تشویق «آراگون» نبود کتاب «فراموش کردن پالرم» نوشته نمی شد.

بدون کمك «نوریسیه» شایدنمی- توانستم آنرا منتشر کنم من تنها براثر ملاقات ساده با « آراگون » آشنا شدم.

* سالی یکماه درامریکا

پس از حوادث بوداپست که هیچکس به آراگون و همسرش روی خوشی نشان نمیداد (آراگون عضو حزب کمونیست فرانسه است) برای آنکه علاقه خودم را نسبت به آنها ثابت کنم بملاقاتشان رفتم وپنجساعت تمام با همدیگر صحبت کردیم هنگامی که در مجله «ووك» کار می کردم اغلب یکماه ازسال را در امریکا بسر میبردم.

* فرانسه زبان دوم

پس از انتشار «فراموش کردن پالرم» تلگرامهای زیادی از امریکا دریافت کرده‌ام هنوز کتابم در ایالات متحده بمعرض فروش گذاشته نشده است ولی فرانسه زبان دوم امریکائیها است باین جهت اغلب آنها می توانند کتاب های فرانسوی را بخوبی بخوانند.

من با اینکه شیفته امریکا هستم از بسیاری از جنبه های زندگی امریکائی خوشم نمی آید.

هنگامی که در امریکا بودم به مقتضای شغلی که داشتم اغلب با نشریه های بزرك بانوان درتماس بودم وباخودمیگفتم« آنچه راکه آنها موفقیت میدانند واقعا موفقیت است »

من آنچه را که در این کشور به چشم دیده‌ام درکتاب خودمنعکس کرده‌ام. ظاهراروزنامه «ایونینك استاندارد» نوشته است « فراموش کردن پالرم » نیشدارترین و مسموم کننده ترین کتابی است که درباره امریکا نوشته شده است.

درمراسم اعطای جایزه «کنگور» وقتی که یك خانم خبرنگار امریکائی مرابا لباس چهارسال پیش دیده آهسته به همکارش گفته است :«یارو اهل مد نیست وبهمین جهت است که از مجله «ووك» اخراجش کرده‌اند.»

* بدون انتظار

من بهیچوجه انتظار دریافت این جایزه رانداشتم وحالا که بدریافت آن مفتخر شده‌ام انتظار شنیدن این حرفها را دارم و به آنها اهمیتی نمی‌دهم.

* در واتیکان

واما شرح زندگی ام ،درسال ۱۹۳۱ هنگامی که پدرم بسمت سفیر کبیر در دربار پاپ انتخاب شد همراه وی از پراك برم رفتم.

من وخواهرم «سیپرین» ازدوری پراك رنج میبردیم ودلمان برای برفها وجنگلهای «بوهم» تنك می شد. طبعا بعنوان دختر یك سفیر کبیر می - توانستم در یکی از مدارس معروف رم به تحصیل به پردازم ولی من ترجیح دادم در مدرسه «شاتوبریان» که مختلط بود مشغول تحصیل شوم.

بتدریج باشهر رم خو گرفتیم و من وخواهرم کاملا بصورت دو دختر کوچولوی ایتالیائی درآمدیم. مدتی هم در سیسیل بسربردیم.

در ژوئن سال ۱۹۳۹ بفرانسه باز گشتم وقتی که جنك آغاز شد دیگر نخواستم به ایتالیا باز گردم. درست است که آنوقتها دختر بی خیالی بودم ولی نه به آن حدکه به آنچه که در اطرافم می گذرد بی توجه باشم.

پس از پایان جنك بایتالیا بازگشتم تا برای مجله ال و پس از آن برای مجله «ووك» رپرتاژی درباره رم، میلان و ناپل تهیه کنم.

* جنك دوم

وقوع جنك دوم جهانی سبب شداز عالمی که تا آنزمان داشتم خارج شوم وبا حادثه عظیمی که زندگی ام را کاملا دگرگون ساخت روبرو گردم زیرا برای دختر جوانی از خانواده محترم شغل پرستاری در لژیون خارجی و زندگی درمیان اسپانیائیها ،ایتالیائی های ضد فاشیست حادثه مهمی بشمار میرود.

باین ترتیب درزندگی دیگری غوطه‌ور شدم.

هنگامی که نیرو های فرانسه در برابر حمله آلمان عقب نشینی کردند من هم با آمبولانس به « مون پلیه » (فرانسه) رفتم و پس از آنکه مانند سایرین در آنجا خلع سلاح شدم نزد پدرم به «ویشی »(فرانسه) بازگشتم.

روز ۱۸ ژوئن پدرم بجای «الکسی لژه » بسمت مدیر کل وزارت خارجه برگزیده شد ولی در سپتامبر همان سال از سمت خود استعفا کرد.

* عضو سازمان مقاومت ملی

پس از آن در سازمان مقاومت ملی نام نویسی کردم هنگامی که ساعت آزادی «مارسی » فرارسید بمن دستور داده شددر یك کلینیك سری مشغول خدمت شوم. وقتی که ژنرال «لاتردوتاسینی» وارد مارسی شد مرا همراه خودش « الکس ان پروانس » (فرانسه) برد.

هنگامی که به خانه بازگشتم پدرم بدستور «لاوال»(نخست وزیر فرانسه) بازنشسته شده بود ما در آنموقع در آپارتمان شماره ۵۵ خیابان «وارن » زندگی میکردیم ومنزل آراگون روبروی آپارتمان ما قرار داشت.

بعد ها پدرم با شرکت چند نفر از دوستانش این آپارتمان را خریداری کرد.

تصویری از «ادموند شارلرو»

* لیست سیاه

همانطور که گاهگاهی با « آراگون » ملاقات می کردیم روزی هم بدیدن «درن» رفتم. در آن هنگام از آنجا که «درن » دعوت مسافرت به آلمان را پذیرفته بود همه از وی روگردان شده بودند پس از آن مدتی با او کار کردم ولی چون نام «درن » در « لیست سیاه » قرار داشت هیچ کس حاضر نمی شد کاری باو رجوع کند.

خیلی ها تعجب میکنند که بدون پروا میگویم چندسال دارم ولی دلیلی نمی بینم که سن خود را پنهان کنم.

من اکنون ٤٦ سال دارم، آیاگفتن حقیقت برای من مزاحمتی ایجاد می کند ؟ -نه.

امریکائیها سن خود را مخفی نمی کنند ولی در عین حال، میکوشندکه همه به آنها بگویند :« نه ممکن نیست، قیافه تان خیلی کمتر نشان میدهد.»

واقعا هم همینطور است قیافه زنان امریکائی معمولا آنها را پانزده سال جوان تر نشان میدهد.

من همیشه به طبیعت بستگی داشته‌ام و اکنون نیز همین وضع را حفظ کرده‌ام و گذشته از آن باین حقیقت پی برده‌ام کسی که بخواهد نویسنده باشد تقریبا زندگی دونفره برایش امکان ناپذیر است.

اما باید بگویم که تنهائی هم زیاد فرح انگیز نیست استقلال در زندگی نیز بخودی خود بصورت زندانی درمی آید منتها زمانی میرسد که انسان نمی تواند بعقب برگردد.

فرانس ابسرواتور

-۱۲۵-

مردی از جنگل

نوشته : احمد احرار

هرکس آشنائی مختصری باالفبای سیاست داشت میتوانست از دوماده اخیر که در اعلامیه کماندانی شهر گنجانده شده بود نتیجه بگیرد که میان ارتش و زعمای حکومت جمهوری یا لااقل بعضی ازآنها تفاهم کافی وجود ندارد و همینطور هم بود.

زیرا علیرغم تاکیدات میرزا وقول و قراری که با فرماندهان ارتش شوروی گذاشته بود، متحدین روسی او علاقه داشتند هرچه زودتر مرام خودرامیان مردم تبلیغ کنندو مشعل «کمونیزم » را در کرانه‌های ...ی بحرخزر بیفروزند.

میرزا بفر... روسی قرار گذاشته بود احساسات مذهبی مردم رعایت شود و انقلاب رنك ملی و مذهبی داشته باشد، اما علیرغم این قول و قرار تبلیغات وسیعی در میان طبقات مختلف مردم، مخصوصا دهقانان و کارگران، بنفع مرام اشتراکی آغاز شده بود که روسها گناه آنرا از گردن خودشان ساقط میدانستند ولی آشکار بود که این تبلیغات بتشویق آنها و بدستیاری عناصر افراطی صورت میگیرد. روسها تعهد کرده بودند که قوای تازه‌ای وارد ایران نکنند، و ظاهرا سرقول خود ایستاده بودند اما همه روزه از کشتی هائی که در سواحل انزلی پهلو میگرفت، گروهی مهاجر مسلح قفقازی پیاده میشدند و بسوی رشت می‌آمدند و چیزی نگذشت که این جماعت باتشکیل حزبی بنام «عدالت » صف خود را مشخص و فعالیت جداگانه‌ای آغاز کردند.

...توانست عاقبت این بازی راحدس بزند که وقتی روسها از وجود اوبی‌نیاز شدند و توانستند درسایه وجاهت جنگل و نام میرزا سنگرهای موردنظر خودشانرا تصرف کنند او را ازمیان برداشته بقیه هدفهایشانرا بوسیله حزب عدالت و عوامل افراطی جامه عمل خواهند پوشانید.

درعین حال، میرزا بجائی رسیده بودکه راه عقب نشینی نداشت و تنها امیدش این بود که بتواند با استفاده از موقعیت ومحبوبیت خود انقلاب را در جهت اعتدال و بطریقی که مصلحت میدانست هدایت کند. جلسات کمیته انقلاب و دولت جمهوری همه روزه در محل قرق کارگذاری تشکیل میشد و تظاهرات، میتینك ها، سخنرانی ها، زنده‌باد مرده باد با همان شدت و هیجان ادامه داشت، میرزا از پشت شیشه های بلند عمارت سنگی باین موجی که برخاسته بود می نگریست و دراندیشه بود که آیا سرانجام خواهد توانست موج را مهار کند یا آنکه بکام موج خواهد رفت ؟

اکثریت مردم همچنان تماشاچی معرکه بودند و آنعده ازمامورین دولت که در گیلان مانده بودند وضعشان بغرنج تر بود. بخصوص قزاق ها و مامورین نظمیه. در اغلب تظاهراتی که برپا میشد ماژور رکن‌الدین خان « مختاری » رئیس شهربانی گیلان و کاپیتن بولاتسل فرمانده قوای قزاق حضور داشتند و بسخنان ناطقین گوش میدادند. اما در امور ایالت جز در حدود حفظ نظم و امنیت وارسال گزارشات لازم بمرکز دخالت نمیکردند.

پیدابود که این تعادل نمیتواند دوام کند و آنهاکه شامه قوی‌تری داشتند منتظر حادثه‌ای بودندکه تکلیف قوای دولت را باعوامل انقلاب روشن کند. این انتظار دیری نپائید. ضمن یکی از میتینك ها، هنگامی که احسان سخن میگفت و نوبت زنده باد و مرده باد رسید، قزاقهائی که در میدان حضور داشتند بنام شاه هوراکشیدند و همین جرقه، بشکه باروت را منفجر ساخت.

احسان خشم آگین خودرا به فرمانده قزاق رسانید و از وی بازخواست کرد، اما در جواب فقط لبخند استهزاء آمیزی تحویل گرفت و موقعی که از فرط هیجان دست دراز کرد تا یقه صاحبمنصب قزاق رابگیرد، ناگهان خودرا در میان لوله های تفنك محصوردید. ناچار دستش را پائین انداخت و با همان حالت خشم و التهاب بجلسه کمیته انقلاب رفت و موضوع راعنوان کرد.

میرزا، روی صندلی ریاست کمیته نشسته بود و در حالیکه بانوك انگشت ریش بلند خودرالمس میکرد بسخنان تندو مهیج احسان گوش میداد. خونسردی میرزا احسان را ازکوره بدر کردو موجب شدکه او گناه این ماجرا و حوادثی مثل آنرا علنا متوجه میرزا کند که انقلاب رابنظر مسامحه و تردید مینگردو محافظه کاری او به ... می‌بخشد.

میرزا از خود دفاع نکرد و باین سخن اکتفا کرد که او تسلیم رای ونظر کمیته است وهرطور کمیته تصمیم بگیرد، اقدام خواهد کرد. کمیته بعد از مشاوره مختصری، نظرداد که چون عنقریب فرمان حرکت بطرف تهران صادر میشود و بوجود قزاق ها احتیاج هست نباید آنها را رنجانید و بهتر است موضوع میتینك بسکوت برگزار شود. اماموضوع باین سادگی خاتمه پیدانکرد و فرماندهی قوای قزاق برای کمیته انقلاب پیغام فرستاد که چون مرکز هنوز اشغال نشده و حکومت مشروطه سلطنتی بقدرت قانونی خود باقیست فرماندهان و افراد قزاق ناگزیر از اجرای فرامین مرکز هستند و نمیتوانند به تصمیمات کمیته انقلاب یا مرجع دیگری ترتیب اثر بدهند.

Atlas Copco

برای صنایع وکارگاهها

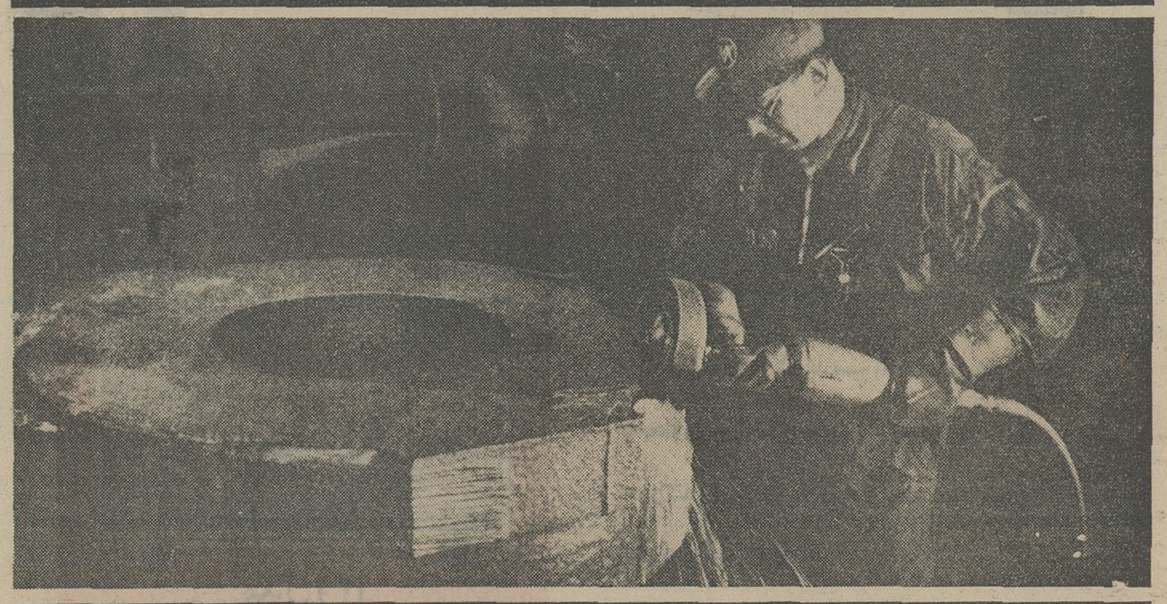

برنامه فروش :
کمپرسور های پیستونی پا برجا از ۴ تا ۹۰ مترمکعب دردقیقه.
کمپرسورهای حلزونی برای کارهای سنگین تر.
مته‌های مختلف،
دستگاههای تیز کن،
پیچ باز کن، پیچ سفت کن،
چکش نوك تیزوچکش پرچی،
جراثقال،
موتور های تولید هوای فشرده وغیره.

اطلس کوپکو جامعترین برنامه را برای وسائل هوای فشرده تقدیم میدارد.

اطلس کوپکو مهمترین مؤسسه جهانی است، که منحصراً درتکمیل وساختن کمپرسور و وسائل وتجهیزات برای هوای فشرده دارای تخصص میباشد.

شرکتهای فرعی ونمایندگیهای مستقل با کارشناسانی، که درکارخانه اطلس کوپکو تعلیم یافته اند، در ۹۰ کشور ازسراسرجهان بخدمت وفروش اشتغال دارند.

لطفاً کاتالگ اطلس کوپکو را برای کمپرسور وتجهیزات هوای فشرده مطالبه فرمائید. صاحبکاران مآل اندیش در بیش از ۹۰ کشور جهان متکی به برنامه وسائل هوای فشرده اطلس کوپکو می باشند.
مشاوره، فروش وسرویس درایران :

شرکت ایران وسوئد
خیابان سوم اسفند ۳۱ تلفن ۳۱۰۶۶/۹ نشانی تلگرافی : اطلس کوپکو تهران

آگهی مناقصه

موسسه انحصاردخانیات‌ایران سی هزارو دویست و پنجاه‌بوبین آلومینیوم پشت کاغذدار مورد احتیاج خودرا می‌انداف خرمشهر یابندر شاهپور یا تحویل مرز جلفای ایران از طریق مناقصه خریداری مینماید داوطلبان شرکت در مناقصه می توانند پیشنهادات صریح و قطعی خودرابا اطلاع‌و رعایت کامل مشخصات شرایط و مفاد طرح‌پیمان که‌از اداره معاملات‌خارجی این موسسه دریافت میدارند باتوجه باینکه مبلغ پانصد هزار ریال اسناد خزانه بعنوان سپرده شرکت در مناقصه می بایستی‌تسلیم نمایند تاساعت ۹ صبح روز ۴۵ر۱۲ر۹ مطابق با ۶۷ر۲ر۲۸ که‌روز قرائت پیشنهادات خواهدبود باداره دفتر موسسه انحصار دخانیات ایران تسلیم نمایند حضور پیشنهاد دهندگان در جلسه مناقصه آزاد و شرکت در مناقصه بمنزله قبولی کلیه شرایط‌مناقصه بوده و پرداخت حق‌الدرج آگهی مناقصه در روزنامه بعهده برنده مناقصه‌خواهد بود . سپرده نفر دوم تا قطعیت معامله با نفراول مسترد نخواهدشد الف ۷۶۶۸

مدیر کل موسسه انحصار دخانیات ایران

۲ـ۲ آ ـ ۳۶۵۸۸

تجدید آگهی مزایده

شرکت سهای قند شازند آگهی مزایده شماره ۲۳۸۸ مورخ ۴۵ر۸ر۲ موضوع فروش حدود دو هزار تن ملاس استحصالی سال جاری اینکارخانه رابا همان‌شرایط قبلی که شرایطهم در دفتر کارخانه موجوداست تاساعت ۹ صبح روز چهارشنبه ۴۵ر۹ر۲۳ تجدید می نماید پیشنهادات واصله در ساعت ده صبح همان روز در دفترشرکت سهامی قند شازند باز و قرائت خواهد شد .

حضور پیشنهاد دهندگان درجلسه مزایده آزاد است .

رئیس هیئت مدیره شرکت‌سهامی قند شازند .مهندس افشار

آ ـ ۳۶۷۳۶

درمان شناسی ۱۹۶۶

تالیف پرفسور دانلپ ـ پرفسور آلستد

ترجمه دکتر یعقوب احدوت منتشر شد

کتابفروشیهای مقابل دانشگاه ـ انتشارات امیر کبیر

ـ۱ـ آ ـ ۳۶۵۸۴

آگهی مزایده

سازمان مسکن تعداد چهار دستگاه اتومبیل قابل استفاده (دو دستگاه جیپ اطاق کروکی مدل ۱۹۵۵ بشماره ۸۱۲۴ و ۲۷۴۴) و دو دستگاه وانت دوج مدل ۱۹۵۶ بشماره ۴۹۶۲ ومدل ۱۹۵۴ بشماره ۴۵۷۶ خودرا ازطریق مزایده بفروش میرساند :

شرایط مزایده .

۱ـ داوطلبان شرکت در مزایده بایستی مبلغ ۱۰۰۰۰ ریال اسناد خزانه برای هردستگاه بصندوق اداره کل امور مالی‌سازمان پرداخت و رسید آنرا ضمیمه پیشنهاد خود نمایند .

۲ـ پیشنهاد دهندگان بایستی پیشنهاد خود را بضمیمه قبض رسید اسناد خزانه درپاکت لاک‌ومهر شده تاساعت ۱۰ صبح روز شنبه ۴۵ر۱۰ر۳ باداره کل امور اداری تسلیم ورسیددریافت‌دارند. پیشنهادات درساعت ۱۱صبح همانروز دراداره کارپردازی سازمان باز وقرائت خواهدشد .

۳ـ حضور پیشنهاددهندگان در جلسه مزایده آزاد بوده و سازمان در رد وياقبول يك ويا‌كليه پیشنهادات مجازخواهد بود.

۴ـ به‌پیشنهاداتیکه فاقد قبض رسید اسناد خزانه یامبهم و یا مشروط باشد ترتیب اثر داده نخواهد شد.

۵ـ درصورتیکه برنده مزایده پس‌از ابلاغ کتبی حداکثر در مدت ۱۰ روز نسبت بپرداخت تمام بهای مورد مزایده اقدام‌ننماید سپرده او بنفع سازمان ضبط خواهد شد ومعامله با نفر دوم انجام می شود .

۶ـ سپرده نفردوم تاخاتمه معامله نگهداری خواهد شد .

۷ـ هزینه انتشار آگهی وهرگونه عوارض ومالیات متعلقه و هزینه انتقال اتومبیل بعهده برنده مزایده خواهد بود .

۸ـ شرکت‌کنندگان نبایستی مشمول منع درمعاملات دولتی باشند

۹ـ شرکت‌کنندگان درمزایده میتوانند اتومبیلهای‌مذکور را همه‌روزه صبح وعصر درتوقفگاه سازمان واقع درخیابان پهلوی مقابل پمپ‌بنزین خیابان کیان‌هتل مشاهده نمایند. الف ۷۶۷۱

سازمان مسکن

۱ـ۲ آ ـ ۳۶۶۱۴

آگهی مزایده فروش تعداد ۳۵ دستگاه اتومبیلهای دولتی

۱ ـ وزارت دارائی تعداد سی‌وپنج دستگاه اتومبیلهای فرسوده اداره‌کل گمرك از نوع جیپ . جیپ‌استیشن . لندرور . شورلت‌استیشن . اتوبوس. وانت. کامیون آمبولانس از مدلهای سال ۱۹۴۲تا ۱۹۵۹ راکه صورت و مشخصات آنها در اداره‌فنی کل کارپردازی اینوزارت واقع درخیابان نظام‌آباد موجود وجهت اطلاع عموم مراجعه‌کنندگان بتابلو در داخل اداره مذکور الصاق گردیده از طریق مزایده نقدی وکتبی‌بفروش میرساند. اشخاصی‌که مایل بشرکت درمزایده باشند میتوانند ازنزدیك وسائط نقلیه فوق‌الذکر راکه درمحوطه اداره گمرك تهران واقع درابتدای خیابان آرامگاه متوقف‌است ملاحظه نمایند .

۲ـ شرکت‌کنندگان درمزایده باید برای هردستگاه اتومبیل پیشنهادی بمبلغ پنجهزار ریال نقدا بعنوان سپرده بصندوق حسابداری اداره فنی کل کارپردازی اینوزارت پرداخت و قبض رسیدآن رأ پیوست برك پیشنهاد خود برای‌هردستگاه‌اتومبیل درپاکت جداگانه (باقید شماره اتومبیل روی‌پاکت) و ذکر شماره و مشخصات هردستگاه اتومبیل که بامضای پیشنهاد دهنده رسیده باشد منتهی تاساعت ۸صبح بامداد شنبه بیست و ششم آذرماه ۱۳۴۵ تسلیم دفتر اداره فنی‌کل کارپردازی این وزارت نموده ورسیددریافت دارند.

۳ـ به‌پیشنهادات فاقد قبض رسید سپرده و همچنین پیشنهاداتیکه بعداز وقت مقرر برسد ویا متعلق بشرایطی‌بوده ومبهم باشد ترتیب اثر داده نخواهد شد .

۵ـ پیشنهاددهندگان میتوانند نسبت به یك یاچند دستگاه از اتومبیلها بشرح ردیف دوپیشنهاد نمایند .

۶ـ پیشنهادهای رسیده درساعت ۹صبح روز شنبه بیست‌وششم آذرماه ۱۳۴۵ در اداره فنی‌کل کارپردازی وزارت دارائی باز وقرائت خواهدشد.

۷ـ حضور پیشنهاددهندگان درجلسه مزایده آزاد است و کمیسیون بلافاصله شروع بقرائت پیشنهادهای واصله نموده وحداکثر تا پایان وقت اداری همانروز برندگان مزایده را اعلام خواهد نمود و برندگان مزایده باپرداخت بهای اتومبیل و هزینه های متعلقه که قبلا مشخص شده میتوانند اتومبیل خریداری را تحویل‌گیرند .

۸ـ چنانچه برنده مزایده ظرف مدت‌حداکثر سه‌روز با اعلام کتبی اداره فنی حاضر بانجام معامله وتحویل‌گرفتن اتومبیل نشود سپرده پرداختی وی بسود خزانه دولت ضبط خواهد شد .

۹ـ قبل‌از انجام معامله قطعی بابرنده اول‌هر دستگاه اتومبیل سپرده حائز حداکثر دوم مسترد نخواهد شد اگرنفردوم درصورت پیشنهاداز انجام معامله خودداری نمود سپرده او بسود خزانه دولت ضبط میگردد .

۱۰ ـ شرکت‌کنندگان در مزایده بایستی مشمول ممنوعیت مذکور درقانون منع مداخله در کارهای دولتی مصوب ۲۲ دیماه ۱۳۳۷نباشند .

۱۱ـ هزینه حق‌الدرج آگهی ومالیات و هر گونه عوارض متعلقه بعهده برنده مزایده‌خواهدبود

۱۲ـ اتومبیلهای مورد مزایده چنانچه بدهی حقوق گمرکی داشته باشند پرداخت آن بعهده وزارت دارائی خواهد بود .

۱۳ـ وزارت دارائی در رد یا قبول یك و یا کلیه پیشنهادات واصله آزاد است . الف ۷۶۷۲

آ ـ ۳۶۵۹۹۲ ۱ـ۲ **وزیر دارائی**

آگهی مناقصه نوبت سوم

شهرداری‌خرمدره بموجب موافقت نامه شماره ۷۵۳۲ ـ ۴۵ر۸ر۱۰ فرمانداری محترم مستقل زنجان ساختمان ستون یادبود شاهنشاهی را برابر نقشه و مشخصات موجود در شهرداری با شرایط زیربمناقصه می گذارد .

۱ـ شرکت کنندگان می توانندبا پرداخت مبلغ یکصدو ده ریال به صندوق شهرداری اسناد مربوط بمناقصه راازدفتر شهرداری‌دریافت دارند .

۲ـ شرکت کنندگان باید مبلغ‌پنج هزار و پانصد ریال بحساب شماره ۱۱۷ شهرداری در نزد بانك ملی شعبه خرمدره پرداخت نموده و فیش بانکی را ضمیمه پیشنهادخود نمایند .

۳ـ پیشنهاد دهندگان بایستی پیشنهاد خودرا در دو پاکت لاك و مهر شده «الف و ب» که پاکت الف محتوی اسناد مناقصه و فیش سپرده‌و پاکت ب محتوی پیشنهاد و باذکر میزان تخفیف از واحد بهای مربوطه خواهد بود تا آخر وقت اداری روز ۴۵ر۹ر۲۱ بدفتر شهرداری تسلیم و رسید دریافت دارند .

۴ـ پیشنهادات رسیده در ساعت ۱۱ صبح روز بیست و دوم آذرماه چهل و پنج در دفتر شهرداری با حضور کمیسیون باز و قرائت خواهدشد حضور پیشنهاد دهندگان درجلسه مناقصه آزاد است .

۵ـ به پیشنهادات مشروط وبرخلاف شرایط مناقصه ترتیب اثر داده نخواهد شد .

۶ـ تشخیص صلاحیت فنی پیشنهاد دهنده بامهندسی که درکمیسیون مناقصه حضور خواهد داشت می باشد.

۷ـ مالیات و عوارض و هزینه آگهی کلا بعهده برنده مناقصه خواهد بود .

۸ـ شهرداری در رد یا قبول یك یا کلیه پیشنهادات مختار است .

شهردار خرمدره . جلیلی

آ ـ ۳۶۷۴۸ ۳

محصولات

فیلیپس

برای بهتر زیستن

PHILIPS

برنامه تلویزیونی

فیلیپس

سه‌شنبه‌ها

ساعت ۹٫۳۰ بعدازظهر

برای راهنمائیهای فنی ویا تعمیرات به

سرویس **شرکت سهامی فیلیپس ایران** خیابان شاهرضا نباختمان فیلیپس مراجعه فرمائید . تلفن ۸۵ ـ ۶۱۲۲۸۱ تهران

از آزار زمستان وگزند سرما هراس دارید؟

به بخاری ارج پناه آورید که گرما بخش است

و در کنار آن راحتی و آسایش نصیب شما میشود

با بخاری ارج

دیگر زمستان شما را آزار نخواهد داد.

با بخاری ارج

دیگر سرما شما را نخواهد آزرد.

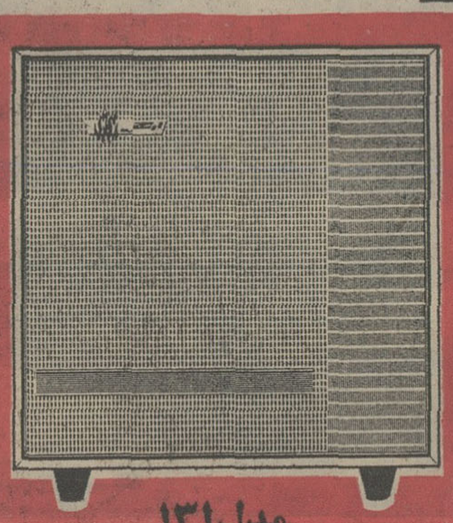

مدل ۱۳۱

فروزان

بخاری

ارج

بخاری ارج در نه مدل

ارج

ARJ

نامی‌که میشناسید و بآن اطمینان دارید

پیاز گل از هلند

بیماری آقای دکتر معین

آقای دکتر محمد معین استاد دانشگاه تهران بیمار و مدت یك هفته است که در بیمارستان آریا بسنری میباشد ، وضع مزاجی دکتر معین فعلا نامساعد است و اطباء معالج ملاقات با ایشان را ممنوع ساخته‌اند.

امروز آقایان هویدا نخست‌وزیر دکتر صالح رئیس دانشگاه و معینیان رئیس دفتر مخصوص شاهنشاه به آقای «پروفسور نورتفیلد» که از پزشکان مشهور انگلستان می‌باشد تلگراف نموده‌اند که برای معاینه آقای دکتر معین بتهران بیاید .

پروفسور نامبرده ممکنست امشب باهواپیما بتهران برسد .

شهبانو طی پیامی خطاب بمردم بلوچستان فرمودند :

قول میدهم نماینده مردم بلوچ در تهران باشم

دیروز علیا حضرت شهبانو و همراهان ، در دومین روز بازدید خود از بلوچستان و سیستان ، با هلیکوپتر از زاهدان به زابل تشریف‌فرما شدند و پس‌از بازدید و بررسی نیازمندی های اهالی ، مقارن ساعت‌دو بعداز ظهر بزاهدان مراجعت کردند . استقبال شور ـ انگیزی که مردم زابل ازشهبانوی نیکوکار خود بعمل آوردند بیسابقه بودو در تمام مدت اقامت معظم‌لها دراین شهر احساسات پرشوری‌از طرف طبقات‌مختلف‌نسبت بشاهنشاه و خاندان سلطنت ابراز میشد .

شهبانو دیشب را در زاهدان اقامت فرمودندوصبح امروزرهسپار شهرستان های خاش و ایرانشهر گردیدند .

*** احتیاجات مردم**

گزارش خبرنگار ما در زاهدان حاکیست ، مردم‌زابل که ازمدتها پیش آرزوی‌دیدار شهبانوی‌گرامی خود را داشتند ، در خیابان های پهلوی ، رضاشاه کبیر ، علم و فردوسی ۱۷ طاق نصرت زیبابرپا کرده و بانتظار ورود معظم‌لها در خیابان های مزبور صف کشیده بودند . هنگامی که هلیکوپتر شهبانو در فرودگاه بزمین نشست، آقای‌سعیدی‌فرماندارزابل‌خوش‌آمد گفت و گزارشی از کار های‌انجام شده باستحضار رسانید . سپس فرمانده گروه های انتظامی زابل گزارش نظامی معروض داشت و آقای نارونی نماینده‌زابل درمجلس شورای ملی خیرمقدم عرض کردو نیازمندی های مردم حوزه انتخابیه خودرا باین شرح بعرض رساند.

۱ـ تقسیم آب رودخانه هیرمند وتثبیت حقابه آن بطوری که آب مورد نیاز مردم بطور مساوی تامین و یکصد پارچه قراء سیستان که فعلا ساکنان آن در نقاط دیگر پراکنده‌اند ، آباد گردد .

۲ـ ساختمان‌جاده زابل‌ـ‌بیرجند از طریق «برنك» که سیستان را از حالت انزوا خارج ساخته‌و آنرا یکصدو پنجاه کیلو متر بمرکز کشور نزدیك تر میسازد .

۳ـ ساختمان‌یك آزایشگاه‌مجهز که نهایت ضرورت را دارد .

علیا حضرت پس از ملاقات با اهالی برای انجام‌آن وعده مساعد دادند . در برابرصف بانوان نماینده‌زنان‌زابل درخواست کرد که جمعیت خیریه فرح‌پهلوی شعبه‌ای در زابل تشکیل دهد .

علیا حضرت در پاسخ فرمودند که اینکار انجام خواهد شد ومن انتظار دارم زنان این شهرستان‌ها از لحاظ فعالیت های اجتماعی بخصوص فعالیت فرهنگی کوشش و علاقمندی بیشتری از خود نشان دهند .

معظم‌لها سپس از میدان پادگان‌عازم محل شیروخورشید سرخ زابل شدندو در تمام خطسیر ، هزاران نفر از اهالی با ابراز احساسات شدید از شهبانوی خود بگرمی استقبال کردند.

درمحل شیرو خورشید زابل‌اعضای هیئت مدیره جمعیت بحضور شهبانو معرفی شدند و سپس قسمت های‌مختلف پرورشگاه جمعیت مورد بازدید قرار گرفت . ابتدایکی از اطفال پرورشگاه باتقدیم‌دسته‌گلی‌خیرمقدم گفت و مورد نوازش شهبانو واقع شد . علیاحضرت ضمن بازدید برای نگهداری وخوش‌ـ رفتاری با کودکان مزبور دستوراتی صادر فرمودند .

*** اسپند دود میکردند**

ساعت یازده‌و پنجدقیقه باغ‌کشاورزی ومرکز دامداری مورد بازدید شهبانو قرار گرفت در طول راه مردم بارقص و پایکوبی ، مقدم شهبانو را گرامی میداشتند و برای ایشان اسفند دود میکردند .

ده‌دقیقه‌بعد ازپرورشگاه وآموزشگاه حرفه ای خزیمه علم بازدید شد . در این پرورشگاه یکصد و سه کودك از پنجساله تا چهارده ساله نگهداری میشوند . ضمن بازدیدبعرض شهبانو رسید که تاکنون دوازده نفر از کودکان مزبور برای ادامه تحصیل در آموزشگاه های حرفه ای بمرکز فرستاده‌شده‌اندوشهبانو دستورفرمودند که این عده بلافاصله پس از پایان تحصیلات بزادگاه خود بازگردند ودر آنجا تدریس کنند ، همچنین ازطرف معظم لها برای رفع نقائص آموزشگاه دستوراتی داده شد و تاکید فرمودند برای جمعیت خیریه فرح پهلوی در زابل ساختمانی ایجاد شود و جمعیت مرکزی هزینه این ساختمان راتامین کند . مقارن ساعت دو بعد از ظهر علیاحضرت شهبانو و همراهان درمیان بدرقه شورانگیزی زابل را بمقصد زاهدان ترك گفتند .

*** ساختمان زایشگاه**

خبرنگارما‌اضافه کرد ، با دستوراتی که‌شهبانودر زابل برای رفع نیازمندی های مردم این سامان صادر فرمودند قسمت عمده مشکلات اهالی مرتفع می شود . معظم‌لها در بازدید پرورشگاه و آموزشگاه‌حرفهٔ خزیمه‌علم دستورداددند ساختمان یك زایشگاه ، یك مهدکودك و یك کتابخانه آغاز شود و یك‌جراح و یك قابله از طرف شیر وخورشید سرخ و سازمان شاهنشاهی خدمات اجتماعی بزابل اعزام شوند .

علیاحضرت شهبانو همچنین هزینه ایجاد یك اطاق جراحی و تهیه‌وسائل آنرا شخصا تقبل فرمودند ، در اجرای اوامر شهبانو از طرف ستاتور خزیمه علم پنجهزار متر زمین برای‌ساختمان مهدکودك و یکهزار متر زمین برای ساختمان کتابخانه کودکان در اختیار استانداری‌بلوچستان و سیستان گذاشته شد . علیاحضرت ضمن بازدید باغ‌ـ کشاورزی‌ومرکز دامداری‌دستوردادند وزارت کشاورزی برای توسعه کار مرغداری و پرورش‌طیور اعتبار کافی دراختیار اداره کشاورزی زابل بگذارد و برای ساختمان راه مهان کنگی ـ بیرجند نیز از طرف‌وزارت راه اقدام شود و از طرف دولت ۵ مرکز روستائی د رنقاط مختلف استان ایجاد گردد .

*** نمایشگاه صنایع دستی**

شهبانو پس از بازگشت بزهدان ، از نمایشگاه صنایع کوچك دستی زنان بلوچ وابسته بوزارت اقتصاد که از طرفسازمان زنان بلوچستان وسیستان ترتیب داده شده بود بازدید کردند .

درمحل‌نمایشگاه شهبانو از کارگاه وکلاس‌مبارزه با بیسوادی زنان‌کارگر دیدن فرمودند و از پیشرفتی که در دروس‌مربوطه نصیب زنان کارگرشده است اظهار خرسندی کردند . در پایان از طرف سازمان زنان یك جانماز بسیار زیباوپارچه‌های‌مخصوصی که«بلوچ‌دوزی» نامیده میشودبحضور شهبانو تقدیم شد .

*** افتتاح استودیو**

مقارن‌ساعت۵ بعد ازظهر علیاحضرت شهبانو از ساختمان جمعیت شیر و خورشید زاهدان‌بازدید کردند وبرای رفع نیازمندیهای جمعیت بآقای وزیر دربارشاهنشاهی‌اوامری‌صادر فرمودند.

نیمساعت بعد علیاحضرت شهبانو و همراهان بمحل اداره اطلاعات و رادیو زاهدان تشریف‌فرما شدند و از قسمت های‌مختلف آنجا بازدیدکردند.

استاندار بلوچستان و سیستان ضمن گزارشی بعرض رسانید استودیو های‌مجهزی‌برای رادیو زاهدان‌ایجاد گردیده‌که‌امروز ساختمان این استودیو ها بدست مبارك شهبانو گشایش می یابد .

در این هنگام شهبانو با قطع نوار سه‌رنك‌استودیو ها را افتتاح فرمودند وپیامی فرستادند که متن آن‌جداگانه درج گردیده است .

پیام علیاحضرت شهبانو

دیشب علیاحضرت شهبانو از رادیو زاهدان پیامی به این شرح فرستادند.

خواهران و برادران عزیز بلوچ

خیلی خوشوقتم که این فرصت‌پیش آمد که بتوانم باستان شما مسافرت‌بکنم و باوضع زندگی شما از نزدیك آشنا بشوم .

البته خیلی دلم میخواست که می توانستم با یکایك شما صحبت کنم ولی با این وقت کوتاه ممکن نبود . البته با یك عده از شما از نزدیك آشنا شدم با آنهائیکه برای شما زحمت میکشند دربیمارستان ها و مدارس و پرورشگاه ها و حتی یك عده از زنان هنرمند شما شاید باینوسیله بتوانم آنطوریکه میخواهم با شما صحبت بکنم . این مسافرت اثر زیادی در من گذاشت و واقعا باعث خوشوقتی من است که‌این چند روزه در میان شما هستم تمام زندگی شما را از نزدیك دیدم و اشکالات و مسائلی که دارید با آنها آشنا شدم و میتوانم قول بدهم بشما ها که شاید از طرف بلوچستان و شما مردم بلوچ نماینده باشم در پایتخت مملکت و تمام آن کار هائی که دراین استان پربرکت میشود انجام بگیرد انجام بدهم و خود منهم یك مقدار وعده هائی در این مراکز که بازدید کردم‌باشخاص مختلف دادم و میتوانید مطمئن باشید که تا اینکه باین وعده ها وعهد خودم وفا نکنم با خیال آسوده نخواهم بود .

البته صحبت کردن از طریق رادیو کمی مشکل است اگردرحضور خودتان بود حتما با این احساسات گرمیکه در این دو روز نشان داده‌اید خیلی راحت‌تر میشد صحبت کرد ولی بازهم یك وسیله ای بود که خوشوقتی‌خودم را از بودن میان شما در عرض این چند روز کوتاه بگویم . انشاء الله فرصتی پیش بیاید که بار دیگر باین استان بیائیم انشاء الله اعلیحضرت همایون شاهنشاه آریامهر خودشان تشریف خواهند آورد و انشاءالله پیشرفت این استان را بچشم خودشان خواهند دید .

علیاحضرت پس از بازدید قسمت های‌مختلف‌دفتریادبودرا‌امضاءفرمودند و این مراسم ساعت ۶٫۳۰ بعد ازظهر پایان یافت .

شهبانو در خاش

خبرنگار ما گزارش داد :ساعت ۱۰ صبح امروز شهبانو وهمراهان وارد خاش شدند و مورد استقبال پرشوری قرار گرفتند .

هنگام ورود ایشان ابتدابخشدار خیرمقدم گفت و دوشیزه خردسالی دسته‌گلی تقدیم داشت . در برابر صف عشایر آقای سرگرد ریکی یکی از نمایندگان عشایر ضمن خیرمقدم احتیاجات اهالی رابعرض رسانید . شهبانو پس از ابرازتفقد نسبت به مستقبلین بشهر عزیمت و از آنجارهسپار پرورشگاه‌شیروـ خورشید سرخ شدند .

درپرورشگاه از کارگاه پارچه‌بافی بازدید و یك‌طاقه پارچه که بوسیله کودکان پرورشگاه بافته شده بود خریداری کردندو کودکان رامورد نوازش قراردادند. معظم لهادستور فرمودند یك آموزشگاه حرفه‌ای در خاش تاسیس شودو گرمخانه‌ای بهزینه درحدود ۱۵۰ هزار تومان برای کودکان بی بضاعت ایجاد گردد .

آقای دکتر مجیبیان مدیر عامل شیرو خورشید سرخ زاهدان موافقت کرد که هزینه ساختمان گرمخانه را بپردازد .

در صف بانوان آموزگار ، بانوئی تقاضا کرد بزاهدان منتقل شود وعلیا حضرت دستور لازم دراین باره دادند . شهبانو ساعت ۱۰٫۱۵ دقیقه با هلیکوپتر به ایرانشهر عزیمت فرمودند .

کشتی یونانی غرق شد

آتن ـ ۸دسامبر ـ یونایتدپرس ـ امروز یك کشتی‌مسافر بری‌یونانی با ۲۸۰ مسافر و سرنشین‌دردریای مدیترانه دچار طوفان شد وارتباط آن با خارج قطع گردید .مقامات وزارت دریاداری‌یونان اعلام کردند که کشتی «ایراکلیون» را باید از دست رفته دانست .

کشتی مزبور امروز پس‌ازآنکه دچار طوفان شدید دریائی شد با علائم رادیوئی اعلام خطر کرد و کمك فوری طلبید . اما کشتی‌هائی که‌بمحل‌حادثه‌رفته بودندنتوانستند آن را بیابند . کشتی ایراکلین ۱۵ سال قبل ساخته شده بود و ظرفیت یکهزارنفرمسافر راداشت.

*** آخرین خبر**

آخرین گزارش رسیده حاکی است که کشتی ایراکلیون با ۲۸۰ مسافر و سرنشین غرق شده است .

تربیت‌معلم‌استان مرکز ضمیمه اداره کل تربیت معلم شد

امروز خبرنگار فرهنگی ما کسب اطلاع کرد که اداره تربیت معلم‌آموزش و پرورش تهران ضمیمه اداره کل تربیت معلم وزارت آموزش و پرورش گردید . یك مقام مطلع در باره‌این تصمیم اظهار داشت که این کار به منظور تمرکز بیشتر امور تربیت‌معلم انجام گرفت تا

برای اولین بار کمیسیون تشدید مجازات

دایر کنندگان اماکن فساد را محکوم بزندان کرد

کمیسیون تشدید مجازات شهربانی تبریز برای اولین بار سه نفر باسامی رضا نجف‌پور محمدی و همسرش بانو فاطمه و بانو اکرم علیزاده را که در دو نقطه شهر تبریز اقدام بدایرکردن اماکن فساد نموده بودند به چهار تا ده ماه زندان محکوم کرد .

این‌اولین‌بار است که کمیسیون‌تشدید مجازات تبریز بجرم اینگونه متهمین رسیدگی میکند .

۴۸۷۰ کیلو ماهی سفید کشف شد

خبرنگار ما در رشت اطلاع داد : بطور قاچاق صید شده بود توسط مامورین‌هنك ژاندارمری‌گیلان کشف تعداد ۴۸۷۰ کیلو ماهی سفید ، ۱۵۱۱ عدد انواع مختلف ماهی شمال که شد .

سخنرانی در دانشگاه تبریز

بعد از ظهر دیروز پروفسور رستم علی‌اف مشاور آکادمی علوم فرهنگستان شوروی و استاد دانشگاه باکو که برای بازدید دانشگاه‌تبریز باین شهر وارد شده است در تالار «بیانی» دانشکده ادبیات دانشگاه تبریز ، پیرامون ادبیات و تاریخ ایران بعد از اسلام مراکز ایرانشناسی در شوروی و اهمیت ایرانشناسی درجهان سخنرانی کرد .

خبرنگار ما در تبریز گزارش داد:در جلسه سخنرانی که‌یکساعت ونیم بطول انجامید آقایان معاونین و استادان دانشگاه ، روسای ادارات و جمعی از دانشجویان حضور داشتند و سخنان پروفسور علی‌اف مورد توجه آنان قرار گرفت .

قی و اسهال ۱۱ نفر راکشت

خبرنگارما در بندرعباس گزارش داد : اخیرا در دهکده «پشتنك» بندر عباس بیماری قی واسهال شیوع یافته و این بیماری تاکنون موجب مرگ یازده نفراز ساکنان قریه مزبور شده است .

عده زیادی از اهالی قریه پشتنك فعلا به‌بیماری قی‌و اسهال مبتلا و بستری هستند . مردم درانتظار اعزام پزشك و مداوای بیماران می‌باشند.

برای اوپك دبیرکل جدید انتخاب میشود

بقیه از صفحه آخر

کویت ـ رویتر ـ یونایتدپرس ـ منابع مطلع میگویند : «مخدالخایف» نماینده عربستان سعودی در سازمان «اوپك» جانشین دبیر کل کویتی‌این سازمان که مدت دبیری وی بپایان رسیده ، میشود .

نمایندگان کشور های عضو اوپك دوازدهمین کنفرانس سالیانه خود را درکویت تشکیل میدهند . در این کنفرانس حذف تخفیف قیمتهای نفت برای کمپانیهای نفتی و لزوم افزایش تولید مطرح میشود و نمایندگان‌هم‌ـ اکنون در باره بودجه اوپك موافقت کرده اند .

*** حقوق کامل**

کویت ـ مانوئل «پرزگوئررو» وزیر نفت ونزوئلا امروز به بازدید خود از کویت که هدف عمده آن مشورت بامقامات دولت کویت در موضوع نفت است ادامه داد .

وی‌بخبرنگاران گفت : کویت‌بعلت وجود منشور سازمان «اوپك» حقوق کامل خود را بدست میآورد و سایر دولت‌ها نیز بطرف همین هدف حرکت میکنند و عقیده دارند که مقادیر سهمیه تولید نفت کمتر از مقداری است که «اوپك» معین کرده‌است.

اما وی این مطلب را که قرار است بزودی و فوریت سهمیه‌بندی تولید نفت ملغی شود ، تکذیب کرد و گفت: چنین اقداماتی ممکن است در آینده پس از مطالعه کامل صورت‌گیرد .

وی گفت : اوپك که تقریبا همه کشور های عمده مولد نفت را شامل میشود مشغول مطالعه سهمیه‌بندی و افزایش‌تولید نفت‌است که درکنفرانس ۱۹۶۴ آن در ریاض پیشنهاد شده‌بود.

بر اثر اقدامات هواپیمائی ملی ایران تعداد سیاحان خارجی بکشورما افزایش خواهد یافت

انتظار میرود درسال آینده در نتیجه تصمیمات کنفرانس ترافیك یاتا «اتحادیه حمل و نقل بین‌المللی هوائی» که هم‌اکنون در رم مشغول مذاکره میباشد تعداد ورود سیاحان بایران بطور قابل توجهی افزایش خواهد یافت . دراثر اقدامات جدی هواپیمائی ملی ایران این کشورنیز از پاره‌ای از تصمیمات «یاتا» درباره ایجاد تسهیلات توریستی برخوردار خواهد شد . برطبق تصمیمات مزبور از تاریخ دوازدهم فروردین ۱۳۴۶ سیاحانی که از اروپا قصد مسافرت بایران را داشته باشند میتوانند از کمترین نرخ کرایه هواپیما که در تاریخ هواپیمائی سابقه نداشته‌است بهره‌مند گردند . جزئیات کامل نرخهای جدید بزودی باطلاع عامه خواهد رسید . آنچه مسلم است افزایش تعداد سیاحان مزبور کمك اقتصادی بزرگی در توازن پرداختی خواهد نمود .

ضمنا کنفرانس یاتا در مورد کرایه‌عادی درجه‌یك ونرخ توریستی بین ایران و اروپا نیز بتوافق‌رسیده است که از آغاز بهار آینده‌بمورد اجراء گذارده خواهد شد .

در جلسه امروز مجلس شورایملی گفته شد :

برای حفظ صلح در خاورمیانه

ایران باید در تقویت بنیه دفاعی خود کوشش بیشتری بنماید

*** موفقیت ایران در مذاکرات نفت‌مرهون‌رهبری‌خردمندانه شاهنشاه است**

● مجلس شورایملی از روز اعلامیه حقوق بشر تجلیل کرد

مهندس ریاضی رئیس و دکتر محمدعلی رشتی‌نماینده‌مجلس شورای ملی‌در جلسه امروز پیرامون روز جهانی حقوق‌بشر و وضع ایران امروز از جهت حقوق بشر سخن گفتند و نیزپیرامون سفر شهبانوی ایران به سیستان و بلوچستان و مسائل مربوط به‌خراسان و مسجد سلیمان صحبت شد .

*** سخنان رئیس**

جلسه‌علنی‌مجلس‌شورایملی‌ساعت ۹ صبح بریاست آقای مهندس ریاضی تشکیل شدو رئیس مجلس پیرامون روز جهانی حقوق بشر گفت :

روز شنبه نوزدهم آذرماه مصادف باآغاز نوزدهمین سالگرد تصویب اعلامیه جهانی حقوق بشر است واین روز بهمین مناسبت به«روز حقوق‌بشر» نامگذاری شده ودر تمام کشور های عضو سازمان ملل‌متحد از روزدوازدهم تاروز نوزدهم آذرماه یعنی «هفته‌جهانی حقوق بشر» مراسمی برگذار میشود.

کشور شاهنشاهی ایران که خودازاعضاء اولیه وصمیمی و وفادارسازمان ملل‌متحد می‌باشد سرفراز و مفتخر است که اصول اعلامیه حقوق بشر و تساوی حقوق در طول مدت بیست و پنج قرن شاهنشاهی باتوجه بمبانی متین واستوار مذهبی و سیاسی او منظور و معمول و مجری بوده و در هر دورهٔ از ادوار تاریخ سیاسی و اجتماع این کشور اصول واقعی‌حقوق بشری کاملا متبع و مورد احترام‌بوده است (صحیح است)

*** انقلاب ایران**

رئیس مجلس شورای ملی‌سپس بانقلاب ششم بهمن شاه و مردم اشاره کرد و اصول انقلاب را برشمرد و گفت :

با این انقلاب تحولی بس عظیم در کلیه شئون کشور ایجاد گردید که همه اینها از هدف های‌اعلامیه جهانی حقوق بشر و از مقاصد اساسی سازمان ملل متحد بود که باهمت واراده محکم‌ومتین‌شاهنشاه آریامهر بمنظور بالا بردن سطح زندگی عموم افراد و بهره مندی آنها از آزادی های بشری‌وبسط عدالت اجتماعی و تامین رفاه و آسایش و زندگانی بهتر مردم جامه‌عمل بخود پوشید (صحیح است)

*** ایران امروز**

بعد نطق های قبل از دستور شروع شد وآقای دکتر محمدعلی رشتی نماینده یزددرباره روزحقوق بشر صحبت کرد و از مقام شامخ ایران در فعالیت های بین‌المللی یاد نمود .

آقای دکتر رشتی گفت: ایران جزو اولین کشور هائی بود که اعلامیه جهانی‌حقوق‌بشررا بتصویب قوه مقننه خود رسانید .

ناطق سپس‌به‌انقلاب ششم‌بهمن اشاره کرد و گفت :خوشبختانه بپشتوانه ملت ایران با برپا کردن این انقلاب در رفع‌هرگونه تبعیض بین اجتماع ما اقدام فرمودند .

آقای دکتر رشتی در این هنگام ازاقدامات خیرخواهانه و نوعپرودانه علیاحضرت فرح شهبانوی ایران‌یاد نمود و تشکرات ملت ایران را از توجه عالیه شهبانو به مردم ابراز داشت .

*** مذاکرات نفت**

آقای دکتر رشتی بعد از موفقیت دولت ایران در مذاکرات نفتی‌اظهار خوشوقتی نمود و اظهار داشت که هرگونه موفقیتی که ملت ایران بدست می‌آورد درسایه رهبری خردمندانه شاهنشاه آریا مهراست. (صحیح است).

آقای دکتر رشتی سپس درباره سیاست خارجی ایران و سیاست بین‌المللی و اوضاع بحرانی دنیا بحث نمود و گفت : با اینکه ما نفاقها را با صلح و صفا ورویه های مسالمت‌آمیز پایان میدهیم ، درعین حال معتقدیم که‌نیروی دفاعی‌مملکت حداکثر تقویت بشودتا ضامن‌تامین صلح دراین منطقه حساس جهان باشیم .

*** سپاهیان انقلاب**

آقای مهندس عباس اخوان نماینده مشهد در باره مسافرت خود به‌حوزه انتخابیه خویش صحبت کرد و از فعالیت‌های‌سپاهیان دانش وبهداشت و خانه های انصاف تجلیل نمود .

آقای مهندس اخوان سپس از ۴۱ اشاره کرد وگفت :خوشبختانه پیشوای ملت ایران با برپا کردن این انقلاب در رفع‌هرگونه تبعیض بین اجتماع ما اقدام فرمودند .

آقای دکتر رشتی در این هنگام ازاقدامات خیرخواهانه و نوعپرودانه علیاحضرت فرح شهبانوی ایران‌یاد نمود و تشکرات ملت ایران را از توجه عالیه شهبانو به مردم ابراز داشت .

*** در خوزستان**

آقای کهزاد البرزی نماینده مسجد سلیمان در باره کار های انجام شده در حوزه انتخابیه خود صحبت کرد و گفت : خوشبختانه آرزو های‌مردم خوزستان یکی بعد از دیگری به ثمر میرسد و موجب خوشحالی و تشکر مردم آن سامان میگردد .

آقای کهزاد البرزی با تشکر از اقدامات‌استاندارسابق خوزستان(وزیر کشور فعلی) گفت:اخیرا دودبیرستان مدرن و مجهز در خوزستان افتتاح شد که بوسیله کمکهای مردم وشرکت ملی نفت هزینه آن تامین شده بود.

*** در دستور**

در اینموقع مجلس وارد دستور شد و رسیدگی‌به‌لایحه برنامه سوم عمرانی کشور که در جلسه گذشته آغاز شده بود ، ادامه یافت و با اصلاحاتی به تصویب رسید و برای تصویب بمجلس سنا ارسال گردید .

سئوال از دولت

درجلسه علنی امروز آقای موسوی کبیری نماینده ایلام سئوالی از دولت درباره ازدیاد قاچاق در شرق وغرب کشور تر تقدیم‌نمود.

سوخت تهران باید تغییر کند

بقیه از صفحه آخر

گردید ، موتور آن خاموش شود، زیرا میزان گازهای خارج شده از موتور درحال توقف ویا سرعت کم بسیار زیاد و خطرناك است. ناطق پیشنهاد کرد که از حرکت‌اتومبیل های فرسوده که هوارا سخت‌آلوده میکنند بسرعت جلوگیری گردد.

*** خاك و زباله**

درسطح شهر تهران وجود زمین های اسفالت نشده و عدم توجه به نظافت و بهداشت شهر موجب‌آلودگی شدید هوا است .

دراین سمینار آقای دکتر احمد معتمد گفت : افزایش ذرات معلق‌که بصورت گردو غبار در فضا پراکنده میشود بسیار خطرناك است . این خطرچنان است که باید مانند خطر دود آنرا جدی احساس کرد وبرای رفع‌آن اقدام نمود .

در شمال و جنوب

آقای دکتر محمود علومی معاون انستیتو خواربار و تغذیه ایران طی سخنان جالب خود اعلام کرد :

دریك گرم از خاك شمال شهر تهران ده هزار میکرب وجود دارد ولی دریك گرم خاك محلات جنوب تهران بیست میلیون شمارش شده است .

ناطق گفت : خاك مدارس تهران آلوده است و نمونه برداری از خاك دو دبستان در بازار کفاشها ودبستان دیگری در جاده شمیران ثابت کردکه خاك دبستان ها سخت آلوده است و میکرب های « استرپتوکوك » نوع «وریدنس » مشاهده گردید که عامل بیماری های روماتیسم قلبی میباشدو شاید بهمین علت میباشد که بیماری های خطرناك مزبور روز بروز درکشور ما بیشتر شایع میشود .

دکتر علومی اعلام کرد خشك شوئی ها با مصرف املاح کلر و فسفر برای شستن لباس مردم در آنهامسمومیت تدریجی ایجاد میکنند و این بسیار خطرناك است .

*** ناطقین دیگر**

ناطقین دیگر جلسه امروز سمینار آقایان دکتر هدایت رئیس انستیتو تغذیه ، دکتر فتح‌اله انصاری ،دکتر عابدی ، دکتر دانش خوشبو ، مهندس رجبی ، مهندس ریاحی ، دکتر قلم سیاه ، مهندس علی آبادی . تیمسار کوشیشی‌رئیس‌سازمان‌دفاع غیرنظامی، عظیم زادگان و ریاضی بودندکه‌مسائل مختلف مربوط به آلودگی هوا را مورد بررسی و تجزیه و تحلیل قرار دادند و سمینار در پایان جلسه‌امروز قطعنامه‌ای صادر کردکه در شماره بعد باستحضارخوانندگان‌خواهدرسید.

اگهی بورس تحصیلی در هندوستان

دولت هند درسال تحصیلی ۱۹۶۷ دوبورس فوق لیسانس در رشته‌های کتابداری ـ مدیریت صنعتی ، بایگانی ، اموراجتماعی. دهات ، تمدن و فرهنك ـ تبلیغات وسخن پراکنی در اختیاردولت ایران میگذارد .

ـ مدت این بورسها ۲سال و تاریخ شروع‌آن جولای ۱۹۶۷ میباشد .

محل اقامت و تحصیل بعهده مقامات دولت هند و کرایه رفت و برگشت بعهده استفاده کننده یاسازمان مربوط‌خواهدبود.

شرایط داوطلبان

۱ـ اشتغال در دستگاه های دولتی و وابسته به آن .

۲ـ تسلط کامل بزبان انگلیسی .

۳ـ داشتن درجه لیسانس در رشته های انتخابی و یا سایر رشته هائیکه با بورسهای فوق‌الذکر ارتباط داشته باشد .

۴ـ داشتن حداقل دوسال سابقه خدمت در رشته انتخابی .

۵ـ عدم تجاوز سن از ۳۵ سال .

۶ـ سپردن تعهد مراجعت و خدمت در دستگاه مربوط .

۷ـ نداشتن تعهد خدمت در قبال استفاده از بورسهای گذشته.

داوطلبان واجد شرایط میتوانند با در دست داشتن برك‌معرفی و اجازه نامه شرکت دربورس ویك قطعه عکس ۴×۶ حداکثر تا پایان وقت اداری روز پنجشنبه ۱۰٫۱ ۴۵ جهت ثبت نام و تنظیم برك درخواست به اداره کل آموزش و انتخاب این سازمان مراجعه نمایند .

از کلیه داوطلبان واجد شرایط ساعت ۹ صبح روز شنبه ۱۰٫۳ ۴۵ امتحان زبان انگلیسی و بعدا مصاحبه بعمل خواهد آمد . الف ۷۷۶۷

سازمان امور اداری و استخدامی کشور

۲ـ۲ آ ـ ۳۶۸۰۸

بازدید از فعالیت های اصلاحات ارضی

صبح‌امروزبدعوت سازمان‌اصلاحات ارضی کل کشور ۸۵ نفر نمایندگان شرکت کننده در چهارمین اجلاسیه مجمع عمومی سازمان علوم اداری منطقه شرقی باستان مازندران عزیمت نمودند ، تا ۱ زنحوه اجرای قوانین اصلاحات ارضی و فعالیت سپاهیان انقلاب‌در روستاها دیدن نمایند .

این بازدید دو روز بطول خواهد انجامید و در این مدت نمایندگان مزبور میهمان سازمان اصلاحات‌ارضی خواهند بود .

آزدی مسافرت

بقیه از صفحه اول

ایران به بغداد ، که از روز شنبه آینده ، پس فردا ، شروع‌میشود ، مسافرت زائران ایرانی بعراق نیز مجددا آزاد شود .

اینك نزدیك بدو سال است که مسافرت ایرانیان بعراق ممنوع بوده و تنها ایرانیان مقیم عراق که برای ملاقات با اقوام خود بایران میایند حق بازگشت بعراق را دارند .

آگهی مناقصه

شهرداری خرمشهر باستناد اجازه نامه شماره۶۲۴۳رش ـ ۵ر۹ ۴۵ استانداری معظم خوزستان ساختمان بلوار ساحلی (تعریض) خیابان پهلوی بطول ۱۴۰۰متر ازمحل گمرك تاحوالی خیابان چاسبی بانضمام رستوران و کیوسك ها طبق نقشه‌جات موجود و مشخصات زیر بمناقصه‌وا گذارمینماید

۱ـ مبلغ کل کار چهل وهشت میلیون ریال خواهدبود که‌در صورت لزوم ۲۵درصد کسر یااضافه خواهدشد

۲ـ مدت انجام کار از تاریخ انعقاد قرارداد بمدت‌دوسال‌خواهدبود

۳ـ شرکت هائی میتوانند درمناقصه شرکت‌نمایند که‌درآخرین لیست‌طبقه‌بندی سازمان برنامه جزء مقاطعه کاران درجه‌یك در امور راه‌سازی و ساختمان باشند

۴ـ پیشنهاددهندکان باتوجه‌به‌بند۳ آگهی‌منتهی‌تاتاریخ ۱۵ر۱۰ ۴۵ بدفتر مهندسین مشاور نظام عامری کمونه . خسروی درتهران خیابان فرانسه کوچه مرجان شماره۴ مراجعه وبا‌پرداخت مبلغ ششهزار ریال اوراق و مشخصات واسناد مناقصه را از دفتر مزبور دریافت خواهند نمود

۵ـ پیمانکاران بایستی اوراق مزبور راپس از امضاء به‌ضمیمه رسید تودیع پانصد هزارریال اسناد خزانه‌ازبانك ملی‌وضمانت‌نامه بانکی بمبلغ یك میلیون و نهصدهزار ریال از بانك های مجاز بمدت دوماه بعنوان شرکت درمناقصه که مجموعا معادل‌دومیلیون وچهارصدهزار ریال ۵درصد بهای کل کارخواهدبودودرپاکت الف لاك‌ومهرشده تاآخر وقت اداری روز یکشنبه ۲۵ر۱۰ر۴۵ بانضمام پاکت ب که‌محتوی پاکت پیشنهادی قیمت می‌باشدبدفترشهرداری تسلیم ورسید اخذ نمایند پاکات واصله درساعت ۴ بعدازظهر همان روز در کمیسیونی که برای این منظور درشهرداری‌تشکیل می‌شودبازوقرائت خواهد شدو حضور پیشنهاددهندکان درجلسه مناقصه آزاد است ضمنا چنانچه پاکات الف برخلاف مفاد این آگهی ناقص باشد پاکت ب آنها عینا مستردخواهدشد

۶ـ به‌پیشنهاداتیکه فاقد سپرده و رسید اسنادخزانه بوده یا مشروط بشرط یامبهم یامخدوش باشد یادیرتر ازموعد مقرر برسد بهیچوجه ترتیب‌اثرداده نخواهدشد

۷ـ سپرده نفراول و دوم تاانعقاد قرارداد بابرنده مناقصه در حساب سپرده شهرداری باقی خواهدماند تاچنانچه برنده‌مناقصه از انعقاد قراردادخودداری نماید سپرده‌اش بنفع شهرداری ضبط وبانفردوم درصورت تصویب کمیسیون قراردادمبادله گردد

۸ـ کلیه مالیات وعوارض مقرره وحق‌الدرج آگهی درجراید بعهده برنده‌مناقصه خواهدبود

۹ـ شرکت کنندگان باتوجه بقانون منع مداخله کارمندان دولت بایستی پیشنهادات خودرا تکمیل وتسلیم نمایند

۱۰ـ شهرداری درردیاقبول یك‌یاکلیه پیشنهادات واصله مختار است و حق هیچگونه اعتراضی برای شرکت‌کنندگان باقی نخواهد بود

۱۱ـ برای سایر جزئیات به‌برك شرایط شرکت درمناقصه که ضمیمه اسنادمناقصه است مراجعه شود

۱۲ـ مدت رسیدگی به‌پیشنهادات یکماه خواهدبود

الف ۷۷۶۱ **حسن جولازاده ـ شهردارخرمشهر**

نشانی نمایندگی انحصاری توصیلهای ب.م.و. در ایران
شرکت سهامی وهابزادگان
تهران ـ خیابان تخت جمشید شماره ۳۲۳ تلفن ۶۱۲۲۴۴

بعنوان خواستگاری کلاه برداری کرد

یك مرد ۳۱ ساله امروز بدستور آقای مسعودی معاون دادسرای تهران باتهام کلاهبرداری بازداشت شد .

وی منوچهر تحصیلی نام دارد ،اما درچند مورد خود را طاهر تحسینی معرفی کرده است .

آخرین اتهام وی دریافت ۳۵ هزار ریال از دختری بعنوان تهیه وسایل ازدواج بوده است .

منوچهر خود را باین دختر یك مهندس بیکار معرفی کرد و درخواست ازدواج نمود .

دختر باین حساب که یك مهندس سرانجام کار مناسبی بدست خواهد آورد ۳۵ هزار ریال باو داد تا وسایل عروسی را آماده سازد . ولی منوچهر پس از دریافت پول ناپدید شد و والدین دختر ناچار بطرح شکایت شدند .

منوچهر اغلب خود را کارمندوزارت دارائی معرفی می کرد . او از سه‌زن مبلغی پول گرفته تا آنها را درشرکت نفت استخدام کند همچنین از ۸نفر بابت وام و اعتباری که برای آنها از بانك ها خواهد گرفت مبلغی رشوه گرفته است .

این شخص توسط ماموران شعبه ۵ آگاهی کل دستگیر شد و پس از بازجوئی نزد آقای مسعودی معاون دادسرای تهران مقیم آگاهی اعزام شده و با بازداشتش موافقت گردیده است .

محکوم شدگان

*عزیزالله مجد در شعبه ۲۱ دادگاه جنحه باتهام دخالت در امر دندانپزشکی به دوماه حبس محکوم شد وی متهم است که دندان مردی را که از شدت‌درد بیتاب شده بود کشیده است .

*همین دادگاه محمدتقی معادپور راباتهام فروش روغن تقلبی به ۳ ماه حبس و محرومیت از فروش مواد خوراکی محکوم کرد .

روغنی که‌این شخص بعنوان‌روغن حیوانی خالص می‌فروخت از روغن‌نباتی وسیب زمینی درست‌شده است .

* این دادگاه محمد نسنجی رانیز باتهام فروش گوشت فاسد به۳ماه حبس محکوم کرد.

گوشتهای محمد بعلت خراب شدن یخچالش فاسد شده‌بود ولی وی آنهارا دور نریخت‌و بفروش رسانید .

*بانو مهین در شعبه ۱۲ دادگاه جنحه بریاست آقای مهران باتهام کلاه‌برداری (صدور چك‌بی‌محل) به۶ماه حبس‌محکوم شد وی باصدور چك خانه‌ساخته بود

۵ کشته

در ۲۴ ساعت اخیر ۵ نفر بشرح زیر در حوادث مختلف در تهران جان خود را از دست دادند :

* خدیجه خانی ٤ ساله و داودچرمی ٤ ساله بعلت خفگی در حوض

* علی آتشك ٦ ماهه و اسحق‌کریمی ۵۰ساله (خودسوزی) بعلت سوختگی شدید .

* فتح‌الله الهی ۳۵ ساله بعلت شکستگی جمجمه .

کیفرخواستی با ۱۰۶ اتهام

دادستان تهران برای یك سر دفتر اسنادرسمی از دادگاه جنائی تقاضای‌مجازات‌کرد

دادستان تهران برای یك سردفتر اسناد رسمی که به ۱۰۶ فقره اتهامات مختلف از قبیل معامله معارض ، جعل، خیانت در امانت و صدورچك بی‌محل تحت‌تعقیب قرار گرفته بود و دفتریار وی براساس دلایل و تحقیقات موجود در پرونده باستناد مواد ۲٤۱ و ۹۸ و ۹۹ و ۲۳۸ قانون مجازات عمومی تقاضای صدور حکم مجازات کرد .

بموجب مواد استنادی دادستان در کیفرخواست صادره ، دادگاه جنائی مجازاتهائی بین ٦ ماه تا ۳ سال و ۳ سال تا ۱۵ سال و ٦ ماه تا دو سال زندان‌برای این سردفتر و دفتریار وی تعیین خواهد کرد که یك فقره اشد مجازات در باره آنان پس از صدور حکم و قطعیت آن قابل اجراست .

در اردیبهشت ماه سال ۱۳٤۳ علیه اصغر اختیاری سر دفتر اسناد ۷۳ شکایتی به دادسرای تهران تسلیم شد و ضمن رسیدگی باین شکایت معلوم شد در این دفترخانه معاملات معارض متعددی‌انجام گرفته‌است‌تحقیقات ضمن احضار سردفتر ادامه یافت و بازپرس وی را توقیف و تحقیقات خود را ادامه داد درنتیجه علاوه بر علی‌اصغر اختیاری دفتریار وی بنام محمد صادق اختیاری و شخص منصور شاکر نیز متهم شناخته شدند .

هفته‌گذشته بازپرس دادسرای‌تهران از متهمین پرونده آخرین دفاع گرفت و ضمن صدور قرار مجرمیت پرونده را برای صدور کیفر خواست تسلیم دادستان تهران کرد .

دادستان با مطالعه پرونده ، علیه علی‌اصغر اختیاری و محمد صادق اختیاری باتهام ۲۲ فقره خیانت در امانت ٤٦ فقره جعل ۲۹ فقره معامله معارض ۵ فقره کلاهبرداری و ٤فقره صدور چك بی محل کیفرخواست‌صادر کرد .

منصور شاکر نیز باتهام شرکت در سه فقره معامله معارض تحت تعقیب قرار گرفته است .

علی اصغر اختیاری متهم است که در جریان کار دفتر اسناد رسمی‌خود وجوه بدهکاران را که برای پرداخت به طلبکاران تحویل محضر میدادند برداشت کرده و با جعل امضاءطلبکار سند بدهکار رافسخ و چندی بعد همان ملك را بگرو دیگری میگذاشت .

پرونده این سردفتر چون یکی از اتهامات او جعل است پس از صدور کیفرخواست بدادگاه جنائی فرستاده شد . علی اصغر اختیاری از روزهای اول طرح پرونده بازداشت است‌ولی دو متهم دیگر با سپردن کفیل موقتا از زندان آزاد شده‌اند .

بدادگستری متوسل شد

سکینه اوزینی ٦۵ ساله که‌دیروز ازدست مستاجرش بدادگستری‌متوسل شده بود می‌گفت تاتکلیف‌مستاجر دروغگو و حقه‌باز من روشن نشود از این ساختمان بیرون نمی‌روم .

او میگفت سرمایه من خانه‌ای است که‌ازمحل اجاره دادن‌اطاقهایش امرار معاش می‌کنم ، معذالك بااجاره دادن اطاق به آدم مجرد مخالفم .

دوسال پیش جوانی توسط بنگاهی بمن معرفی شد ، او خود را متاهل معرفی کرد و گفت بعدا زنش که درمسافرت است نزد او خواهدآمد

سکینه افزود این جوان با این حیله اطاق مرا اجاره کرد یکماه گذشت ، دو ماه گذشت از زنش خبری نشد ، یك روز جریان رابا‌و گفتم ، گفت زنش حاضرنشدبه‌تهران بیاید و او غیابا طلاقش‌داد وطلاقنامه را بایست برایش فرستاد ، گفتم‌مگر بچه نداشتید جواب منفی داد .

دلم بحالش سوخت و همینطور که درباره او فکر می‌کردم بمن گفت‌که حاضر است در تهران ازدواج کند و تقاضا کرد موافقت کنم با دختری از بستگانم‌که بیشتر اوقات نزد من می‌آمد ازدواج کند .

من با دختر صحبت کردم قبول کرد و از آن پس این جوان به‌بهانه فراهم ساختن وسایل ازدواج از پرداخت اجاره ، خودداری کرد و پس‌از دوسال ،چندروز پیش بمن‌گفت که از ازدواج پشیمان شده است باو گفتم پس اجاره را بدهد گفت‌داده‌ام وحاشا کرد و باین ترتیب سر من کلاه گذاشته است و تا تکلیف‌این مرد روشن نشود از این دادگستری بیرون نمی‌روم . من ساده بودم‌کلاه سرم رفته باید دادگستری این کلاه را از سرم بردارد .

اختلاف برسر کلاه‌نمدی

دادسرای ناحیه ۲ تهران دیروز به یك اختلاف زن و شوهر رسیدگی می‌کرد .

زن که ۱۷سال از عمرش می‌گذرد و ماه بانو غیاثوند نام دارد می‌گفت محسن شوهر ۳۵ ساله‌ام با پدرم دوست بودوپدرم‌بخاطردوستی با محسن مرا باشرایط سهل و ساده‌ای باو شوهر داد ،در حالیکه من راضی نبودم‌وچون زندگی‌زناشوئی ما‌که لازمه‌اش صمیمیت است بر-مبنای صحیحی استوار نشده سعادتمندانه نیست و یك کشمکش دائمی هر دوی ما را رنج می‌دهد .

محسن ضمن رد اظهارات زنش‌می‌گفت رفتار من و موضوع ازدواج‌بهانه است ، اختلاف ما برسر این «کلاه» من است . او می‌خواهد من این‌کلاه اباء اجدادی خود را بزدارم ، هرروز ریش و سبیلم را بتراشم‌و مثل جوانهای فوکلی ، کراوات بزنم . ولی من زیربار این خواهش اونمی‌روم ونمی‌خواهم خودم را «گم» بکنم .

محسن افزود زنم مدتها می‌خواست مرا به دادگستری بکشاند وبترساند، ولی بهانه‌ای بدستش نمی‌آمد . دیروز یکی از همکارانم به شوخی بزنم گفت : محسن عاشق شده و می‌خواهد برایت «هوو» بیاورد و این شوخی همکارم بهانه خوبی برای‌ماه‌بانو بود ، بطوریکه سرو صدا راه‌انداخت و مرا بدادگستری کشانید .

درگوشه و کنار شهر

۲۰ هزار تومان شیربها

* همت ۳۰ ساله از مادر «دختر مورد علاقه» خود شکایت دارد .

همت به خبرنگار ما گفت از ٤سال قبل به فاطمه علاقمند شدم ، یکماه پیش از وی خواستگاری کردم جشن مفصلی برپا شد و در این جشن‌نامزدی من و فاطمه اعلام‌گردید . در این یکماه مادر فاطمه متوجه علاقه عمیق من نسبت‌بدخترش گردید بهمین جهت‌چندروزپیش، از من شیربهای بسیارسنگینی در حدود۲۰هزار تومان خواست واخطار کرد چنانچه این مبلغ‌را نپردازم نامزدی فسخ خواهدشد.

هرچه فکر کردم دیدم نمی‌توانم این مبلغ را فراهم کنم وازبس ناراحت شدم مریض گردیدم و قصد شکایت دارم .

فریب پیش از ازدواج

* زهرا ۲۱ ساله امروزعلیه شوهرش بدادستان‌تهران‌شکایت کردوگفت شوهرش خودرامجرد معرفی کرد ولی سه ماه پس‌از عروسی معلوم شد که اوسه همسر دیگر دارد .

دادستان دستور داد شوهر زهرا باتهام فریب قبل‌از ازدواج تحت تعقیب قرار گیرد .

تدبیر شوهر !

* ربابه فضلی ۲۵ ساله از طرف بازپرس شعبه ٤۲ (ویژه مواد مخدره) تحت تعقیب قرار گرفت .

وی گفت چون مرا به مرد پیری شوهر داده بودند او مرا معتاد کردتا اسیر او شوم و این‌اعتیاد‌هنوز همچون آتشی مرا می سوزاند .

قاتل ، یك‌نفر بود

دیروز شعبه ٦ دادگاه جنائی مرکز بریاست آقای هادی جلوه محاکمه سه نفر از اهالی یکی از دهات ساوه را که با چوبدستی جوانی را بقتل رسانده بودند پایان داد و بموجب رای صادره یکی از متهمین را به ۱۵ سال حبس با اعمال شاقه محکوم کرد و دو نفر دیگر را که در این حادثه بی‌تقصیر شناخته‌شدند تبرئه نمود . موسی‌احمدی زلفعلی احمدی و یعقوبعلی بابائی‌متهم بودند که در اواخر سال ۱۳٤۳ در دهکده «ساراقاج» ساوه بخاطراستفاده از آب نوبتی با محمود ذوالفقاری اختلاف پیدا کرده و براثر نزاعی که بین آنها روی داد محمود ذوالفقاری بقتل رسید .

شعبه٦دادگاه‌جنائی پس از رسیدگی باین پرونده موسی احمدی را قاتل شناخت و او را به پانزده سال حبس با اعمال شاقه و پرداخت چهار هزار تومان در وجه مدعی خصوصی (پدر مقتول) محکوم کرد . این دادگاه یعقوبعلی بابائی و زلفعلی احمدی را که در این حادثه بی تقصیر بودند تبرئه کرد .

۱۸سال کمترممنوع!

ازامشب برنامه سینماهای

ب.ب.ادئون

پلازا-رادیوسیتی

گوئی از روز ازل آندو را برای یکدیگر آفریده بودند در دنیای ساکت و تنهای خود عشق میورزیدند ، لحظات زودگذر را پشت سر میگذاشتندوافسانه بی‌پایان‌عشق‌رازنده‌میکردند..

ازامشب آنها را در فیلم«باعشق ولی تنها» خواهید دید.

تایتان + رینگو = ماچ‌ماچ ، تق‌تق !

«جولیانوجما»ی فیلم‌تایتان که همان مونتگمری وود فیلم «رینگو» باشد برای اولین بار در جدیدترین فیلم جاسوسی وپرحادثه و خنده‌آور امسال شما را مجذوب خواهد کرد .

منتظرآگهی های بعدی باشید

بزودی سالن‌مجلل

سینماشیرو خورشید سرخ بندرپهلوی

مجهزبکلیه وسائل- بادستگاه گرم وسردکننده وبهترین فیلم‌ها افتتاح میگردد

بزودی

یك کمدی نو - یك سوژه جدید با شرکت هنرمندانی‌که تاج‌افتخارسینمای آمریکا هستند .

راوبرو کندو

کاری گرانت

سامانتاایگار - جیم هاتن

سینماسکوپ رنگی محصول کلمبیا

با عشق ولی تنها

فقط ۴ شب دیگر

کاباره مولن روژ

مفتوح است

فیلمی آنچنان داغ و التهاب آور که دیدنش برای اشخاص کمتر از ۱۸ سال ممنوع است.

بکد

B.K.D.

بازکن درمنزل ازداخل اتومبیل خیابان پهلوی

مقابل پارك ساعی تلفن ٦۲۷۸۸۲

سازمان برنامه کوچکترین کارا جرائی ندارد

در مجلس شورای ملی ، هنگام طرح گزارش شور دوم کمیسیون برنامه راجع به‌برنامه عمرانی سوم کشور ، مذاکرات مفصلی صورت گرفت ، از جمله آقای خواجه‌نوری و آقای دکتر یگانه ، وزیر مشاور اظهاراتی کردند . از لحاظ روشن شدن ذهن‌خوانندگان محترم‌نسبت به مسئله مورد بحث که برای کشور اهمیت بسزائی دارد، قسمت های اساسی مطالبی که ایرادشده دراین جا درج میگردد :

خواجه نوری- یك مطلب کلی واساسی بود که بنده ضرورمیدانم که جواب بگویم . یکی راجع به درصدی است که پیش‌بینی شده، دولت حق ندارد از آن تجاوز کند برا ی‌انجام مصارف غیر عمرانی که مبنای آن‌همان ۶٪ازدیاددرآمد نفت بودکه ۷ر۵ ب.ر.آنرا پیش‌بینی کردند . بنده خواستم عرض کنم که تابحال ازدیاد درآمد نفت از ۶٪ تجاوز کرده و حالا هم مذاکراتی در جریان‌است تا ۱۷٪ انشاءالله برسد .

بنابراین اگر ازدیاد درآمدی برای دولت تا این حد حاصل می شود ، باید یك ازدیادی هم برای مصارف اداری و تشکیلاتش قائل بشویم .

*** سیستم کار عوض شده**

مطلب دیگری را که بنده می خواستم‌عرض کنم‌اینست: همانطوری که توجه دارید‌سیستم کاربتدریج در سازمان برنامه در همین چند سال اخیر عوض شده است وحالت تمرکز واختیارات مطلقه که‌سازمان برنامه داشت ازدستش گرفته‌شده است دو وزارتخانه اجرائی بوجود آمده ، وزارت آب‌و برق و وزارت آبادانی ومسکن که یك مقداری از این اجرائیاتی که خود سازمان برنامه بدست داشت حالا خود این دووزارتخانه‌دردست دارندو سیاست دیگری هم دولت اتخاذ کرده که مقداری از برنامه‌هارا بوسیله‌دفاتر فنی در سطح استان ها اجراکرده ویا الان دردست اجراست ، یك سیاست دیگر هم هست و آن برنامه ریزی‌درسطح استان‌بوسیله انجمن های ایالتی وولایتی است که آنهم قانونش عنقریب بمجلس خواهد آمد و یك مقدار ازبرنامه در سطح استان محول میشود به انجمن های ایالتی و ولایتی ، بهر حال نگرانی راجع به آینده بهیچوجه موجبی ندارد برای‌اینکه ما بدست خودمان‌تمام این‌مشکلات را داریم مرتفع میکنیم و درصدد برطرف کردن آنها هستیم .

*** ملت ترقیخواه**

دکتر یگانه (وزیر مشاور) -بنده مطلبی دربادی امر خواستم بعرض برسانم ، برای مملکتی که درحال ترقی است و ملتی که ترقی خواه است ، هر امری چه معنوی و چه مادی که بدست می‌آید یك‌چنین ملت پیشرفته همیشه فزونی بر آن مطالبه میکند ، اگر بنائی ساخته بشود ، مریضخانه‌ای ساخته بشود ، یك ملت ترقیخواه فکر میکند که دومی بهتر از اولی است و همینطور وقتی یك قانونی هم به تصویب میرسد همیشه ملت ترقیخواه طالب این است که یك قانون بهتری را برای آینده داشته باشد و این‌البته اساس و فلسفه ترقیخواهی یك‌ملتی است لایحه برنامه عمرانی سوم هم بمصداق همان مثال معنوی است که عرض کردم ، تصویب نامه قانونی اوایل سال ۴۱ بتصویب رسید بعد در کمیسیون برنامه اعضای محترم کمیسیون ماه ها هر روز بعد از کار مجلس تا ساعت چهار و پنج بعد از ظهر نشستند و این لایحه را با زحمت زیاد تهیه فرمودندممکن است امروز این برنامه عمرانی سوم که ملاحظه میفرمائید آن برنامه مطلوب نمایندگان این دوره‌مجلس نباشدو علتش همین‌حس ترقیخواهی است که درهمه افراد ایرانی پیدا شده و امیدوارم که البته برنامه چهارم تمام اساس وکلیاتش خیلی پیشرفته‌تر از این برنامه باشد .

*** متناسب با ترقی مملکت**

این عرایض بنده در کلیات‌بود، ولی در جواب دو مطلب که در اساس لایحه فرمودند عرض‌میکنم، حذف ماده ۵ بنده فکر میکنم‌یکی از افتخارات کمیسیون است . برای اینکه ماده پنج چنان ماده‌ای است که میگفت در آمد نفت ما هرسال ۶ر۵٪اضافه‌شوددر صورتیکه‌خواسته ملت ایران امروز خیلی بیش از اینهاست مالیاتها ۶٪ اضافه میشود در صورتیکه تجربه نشان میدهد که مالیاتها دراین چهارسال بیش از دو برابر شش در صد اضافه‌شده‌است. بنابر این ترقی مملکت خیلی بیش‌از این حدود پیش بینی سال ۴۱ بود .

*** هم‌آهنگی هزینه‌ها**

دولت پول را در اختیار سازمان برنامه نمیگذارد ، تا قبل ازتاسیس وزارت آبادانی و مسکن و وزارت آب و برق سازمان برنامه کارهای اجرائی داشت ، ولی از دوسال پیش سازمان برنامه کوچکترین کار اجرائی ندارد طرح‌هارا وزارتخانه‌ها بناباحتیاجات مملکت تهیه میکنند و در هیئت عالی برنامه از نظر هماهنگی میزان هزینه ها برآورد و رسیدگی میشود ، ولی بعدبرای اجرادوباره‌آنرابدست خودوزارتخانه میدهند .

تلاش کشتی

بقیه از صفحه اول

امروز شرکت ملی این ورزشکاران بدهکده مسابقات خوانده شده‌اند ، تا نهالهائی را که‌از کشورهای خودبه بانکوك آورده‌اند ، درباغ دولتی غرس نمایند .

*** برافراشتن پرچم**

با وجود انکه از امامت اغلب ورزشکاران در بانکوك بیش از یك هفته میگذردمعهذا تشریفات برافراشتن پرچم نه‌هنگام ورود و نه‌بعداز آن‌اجرا نشده است .

قرار است‌این تشریفات امروزهنگام ورود هراکیپ ورزشی بمیدان مسابقه انجام گیرد و پس‌از آن ورزشکاران هرکشور در مقابل پرچم کشور خود صف خواهند کشید .

*** فقط ویتنام**

تاکنون‌فقط ورزشکاران ویتنام‌جنوبی به‌بانکوك وارد نشده‌اند و انتظارمیرود که‌آنها نیز تاعصر امروز وارد شود . گروه های ۱۲۲ نفری برمه و ۱۱ نفری نپال و ۱۰۶ نفری چین ملی دیروز به بانکوك رسیدند .

مسابقات آسیائی به وسیله اعلیحضرت «بومیبول آدول یارج»روز پادشاه تایلند ، روز جمعه دراستاد یوم ملی‌این‌کشور گشایش خواهدیافت .

آگهی بورس تکمیلی در فرانسه

دولت فرانسه درسال ۱۹۶۷ تعدادی بورس تکمیلی موسسه بین‌المللی علوم اداری آن کشور را بامشخصات و شرایط زیردر اختیار دولت ایران میگذارد .

۱- مدیریت - برای فارغ‌التحصیلان علوم اداری - اجتماعی - رشته‌های حقوق .

۲- امور اقتصادی ومالی - برای فارغ‌التحصیلان رشته های اقتصاد - ریاضی - آمار .

۳- امور سیاسی - برای فارغ‌التحصیلان رشته‌های سیاسی - قضائی .

مدت این بورس ۱۴ ماه وتاریخ شروع آن‌ژانویه۱۹۶۷خواهدبود. کلیه مخارج اقامت وتحصیل و همچنین کرایه برگشت از طرف مقامات دولت فرانسه پرداخت میگردد.

شرایط داوطلبان

۱- اشتغال در موسسات دولتی

۲- داشتن درجه تحصیل مربوط برشته‌های انتخابی

۳- داشتن حداقل ۲سال سابقه خدمت دررشته‌های انتخابی

۴- تسلط کامل بزبان‌فرانسه

۵- عدم تجاوز سن از ۴۵سال

۶- سپردن تعهد مراجعت وخدمت در دستگاه زیربط

۷- نداشتن تعهد خدمتی در قبال استفاده از بورسهای قبل

داوطلبان واجد شرایط میتوانند حداکثر تاپایان وقت‌اداری‌روز پنج‌شنبه ۲۴ر۹ر۴۵ بادردست‌داشتن اجازه‌نامه‌شرکت در امتحانات بورس از سازمان مربوطه ویك قطعه عکس ۴×۶ جهت نام‌نویسی و شرکت درامتحانات‌بورس باداره کل آموزش و انتخاب این سازمان مراجعه نمایند .

ازکلیه‌داوطلبان‌واجد شرایط ساعت ۹ صبح روزشنبه۲۶ر۹ر۴۵ درمحل سازمان امور اداری و استخدامی کشور امتحان زبان فرانسه و بعدا مصاحبه‌بعمل‌خواهدآمد. الف۷۷۶۸

۱-۲ سازمان امور اداری‌واستخدامی کشور

آگهی مناقصه

شرکت سهامی کل معادن و ذوب فلزات ایران هفت قلم‌لوازم معدن (مته سرالماسی - شیلنك هوا - لوله تهویه- بیل- کلنك- آهن‌ورق - لوله‌سفید کالوانیزه) موجود درتهران ازمحل طرح‌از طریق مناقصه خریداری‌مینماید داوطلبان‌شرکت درمناقصه میتوانند برای دریافت برك شرائط و مشخصات همه‌روزه دراوقات اداری وحداکثر تاآخر وقت روزیکشنبه ۴دی ماه ۴۵ (آخرین روزقبول پیشنهادات) بقسمت بازرگانی شرکت واقع در خیابان دانشکده مراجعه فرمایند . الف ۷۶۸۰

شرکت سهامی کل معادن و ذوب فلزات ایران

توضیح

در خبر انتصابات دیروز وزارت فرهنك و هنرسمت آقای دکتر حشمتی مدیر کل امور سینمائی ، رئیس کل درج شده بود که بدینوسیله توضیح داده میشود .

استخدام بهساز

در آگهی استخدام وزارت بهداری که‌درصفحه نیازمندی های همین شماره چاپ شده است استخدام بهساز از قلم قلم افتاده که بدینوسیله تصحیح میشود .

اثری که‌ستایش‌و تحسین و احترام‌صادقانه مردم سراسر جهان نثارش گشته وگذشت قرون‌و اعصار نمیتواند از قدر و ارزش آن بکاهد .

کلبه‌عمو توم

اثر مادام هریت بیچراستو - ترجمه منیرجزنی (مهران)

برنده جایزه ادبی مجله سخن

شاهکار بزرگی که مظهر عواطف عالی و شریف بشری وروح طغیان و عصیان علیه ستم و بیداد انسان بر انسان میباشد-چاپ ششم‌باکاغذوصحافی نفیس‌منتشرشد

موسسه انتشارات امیر کبیر

فردا ، جمعه

مغازه پیرایش

از ساعت ۸ر۵ صبح الی ۱ بعد از ظهر بازاست

پیرایش-لاله‌زار

آمیزه‌ای دلچسب برای بهترین وسالمترین شیرینی

یعنی شکلات توبلرون

از بهترین شکلاتهای ساخت سویس

نماینده انحصاری عزیزعزیزی خیابان لاله‌زار تلفن ۳۵۰۳۶

دکتر فریدون خسروشاهی

جراح ومتخصص دراورتوپدی (شکسته‌بندی‌وجراحی‌مرمنی)

اوقات پذیرائی : عصر ها ساعت ۵ تا ۸

آدرس - خیابان فرصت (شاهرضا)شماره ۱ر۹۲تلفن۶۵۷۷۸

استعفا

اطاق بازرگانی تهران فرمانداری تهران همکاران صنفی بدین- وسیله استعفای خودرا از عضویت هیئت رئیسه و سمت‌خزانه‌داری صنف خرازی اعلام وبعللی از این پس مسئولیتی درهیئت رئیسه مزبور ندارم

مرتضی‌مسعودنیا

آگهی فروش سهام کارخانجات

بانك اعتبارات کشاورزی و عمران روستائی ایران در اجرای قانون فروش سهام کارخانجات دولتی سهام کارخانجات زیر را :

۱- کارخانه قند کرج
۲- کارخانه قند شازند
۳- کارخانه قند مرودشت
۴- کارخانه نساجی شاهی
۵- کارخانه گونی بافی شاهی
۶- کارخانه کنسرو شاهی
۷- کارخانه روغن کشی ورامین
۸- کارخانه گلیسیرین‌وصابون
۹- کارخانه چیت‌سازی بهشهر
۱۰- کارخانه‌روغن کشی گنجه‌رودبار
۱۱- کارخانه‌موادنسوزامین‌آباد

در قبال وجه نقدو یا درمقابل مبلغ اسمی دستور پرداخت های مرحله اول اصلاحات ارضی و همچنین براساس مقررات ماده ۱۳ آئین‌نامه اصلاحات ارضی مصوب کمیسیون مشترك‌خاص مجلسین درقبال مبلغ اسمی قبوض دریافتی از زارعین واگذار مینماید . ضمنا برای مزید اطلاع داوطلبان خرید سهام کارخانجات دولتی لزوما متذکر میشود :

۱- سهام کارخانجات دولتی در مقابل وجه نقد و یا دستور پرداخت های اصلاحات ارضی مربوط بمرحله اول که از طرف وزارت کشاورزی صادر و از طرف این بانك تعهد گردیده است بوسیله شعبه مرکزی این بانك واقع در خیابان شمالی‌پارك‌شهر فروخته و تحویل میگردد .

۲- سهام کارخانجات دولتی درقبال قبوض اقساطی دریافتی از زارعین موضوع‌ماده ۱۳ آئین‌نامه اصلاحات‌ارضی مصوب کمیسیون مشترك خاص مجلسین منحصرا بمالکین فروشنده ملك داده می شود بنابراین مالکینی که دراجرای ماده مذکور مایل به تبدیل قبوض اقساطی دریافتی از زارعین بسهام کارخانجات دولتی‌باشند باید بادردست داشتن عین اسناد فروش ملك بزارعین و اسناد رهنی مربوط به ۳/۴باقیمانده بهای ملك‌و قبوض اقساطی مربوط بشعبه این بانك درمحل‌وقوع ملك‌واگذاری مراجعه‌و ضمن‌تکمیل برك درخواست اسناد ومدارك مربوط را تسلیم و رسید دریافت دارند .

شعب این بانك پس‌از حصول اطمینان ازموجود بودن سهام مورد تقاضا درتاریخ درخواست رسیدگی های لازم را بعمل‌آورده و در صورت احراز شرایط لازم و در قبال صلح حقوق متقاضیان‌در مورد اسناد رهنی و قبوض اقساطی مربوط ببانك‌سهام مورد تقاضا را به‌آنان تسلیم خواهند نمود . بدیهی است مادام که نتیجه رسیدگی اسناد ارائه شده از طرف مالکین درباره قبوض اقساطی مرحله دوم اصلاحات ارضی ازلحاظ تائید سازمان اصلاحات‌ارضی ومبلغ توافق شده‌و هویت زارعین معلوم نگردد بانك بهیچوجه تعهدی درباره تبدیل این قبیل قبوض بسهام کارخانجات دولتی نخواهد داشت .

سهام کارخانجات مذکور بی‌نام بوده و مبلغ اسمی‌آن یکهزار ریال می باشد .

برای اخذ هرگونه‌اطلاع‌راجع بنحوه‌ارزیابی‌دارائی کارخانجات دولتی ویا توضیحات بیشتر متقاضیان میتوانند بشرکت سهامی کارخانجات ایران واقع در تهران خیابان سپه اول استخرمراجعه فرمایند .

بزودی

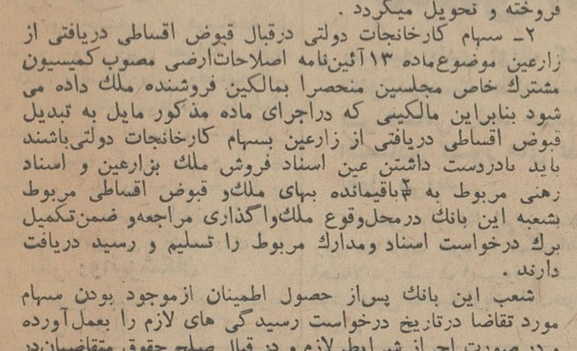

آگهی حراج

مرکز تدارکات وتعمیرات اردنانس ژاندارمری کل کشور تعداد شصت‌ویك (۶۱) دستگاه خودرو مختلف فرسوده وخارج از رده خودرا ازقبیل دوج کمانکار وجیپ واترپروف- جیپ‌ویلیز بمعرض حراج عمومی‌میگذارد طالبین‌میتوانند درساعت۹صبح روزچهارشنبه مورخه ۳۰ر۹ر۴۵ برای مشاهده وشرکت درحراج‌عمومی درمرکز تدارکات وتعمیرات اردنانس ژاندارمری واقع درخیابان پهلوی بالای سه‌راه ونك حضور بهمرسانند .

هرنوع هزینه‌ایکه ازهرنظر برابرمقررات باین‌حراج تعلق‌گیرد بعهده خریداران خواهد بود. الف ۷۷۵۶

اردنانس ژاندارمری کل کشور

جوانه آغاز میکند

۱- شعر من دفتر تازه‌یی ازاشعار نیمایوشیج

۲- گرگدن از: اوژن یونسکو ترجمه: جلال‌آل‌احمد

۳- تربلینکا (قیام در یك اردوگاه مرگ) از ژان فرانسوا اشتاینر ترجمه: دکترمهدی سمسار

۴- دندیل : چهار داستان از غلامحسین ساعدی (گوهرمراد) (دردست انتشار است)

۵- چرخ فلك : از آرتور سنیتسلر ترجمه : محمدعلی صفریان - صفدر تقی‌زاده (دردست انتشار است)

همراه «باجنك جوانه»

دفتر نقد کتاب شعر، نمایش- تئاتر- نقاشی

انتشارات جوانه

خیابان شاهرضا نزدیك لاله‌زارنو- شماره۵۵۵

تلفن ۳۰۴۷۲۸ عنوان تلگرافی : جوانه

آگهی از شرکت سهامی تلفن ایران

شرکت سهامی تلفن ایران ازهرگونه ناراحتی که‌درنتیجه برگردان کابل طبعا متوجه مشترکان محترم میشود قبلا تاسف خودرا ابراز داشته‌وبدین‌وسیله باطلاع میرساند ،قسمتی ازکابل‌های منطقه زیر :

۱-شمالا به‌کوچه پلیس ومحمدی
۲- شرقا به‌خیابان برق‌بین‌الملل
۳-جنوبا به‌کوچه تقوی وصفا
۴-غربا به‌خیابان نظام‌الملك وقسمتی ازتوتونچی

بعلت ضرورت فنی از تاریخ یکشنبه ۲۰ر۹ر۴۵ برگردان‌میشود وناگزیر اختلالاتی بمدت ۴۸ساعت درارتباط تلفنی مشترکان محترم روی خواهدداد. الف۷۷۵۹

آ-۳۶۷۶۴ شرکت سهامی تلفن ایران

کف‌پوش مگاترم ۱۸ تومان مترمربع تلفن: ۶۴۲۲۶ - ۶۱۳۰۸۴

کف‌پوش مگاترم ۱۸ تومان مترمربع تلفن: ۶۴۲۲۶ - ۶۱۳۰۸۴

کف‌پوش مگاترم ۱۸ تومان مترمربع تلفن: ۶۴۲۲۶ - ۶۱۳۰۸۴

تقویم اطلاعات

پنجشنبه - هفدهم آذر ماه ۱۳۴۵ - بیست و پنجم‌شعبان المعظم ۱۳۸۶ - هشتم دسامبر ۱۹۶۶ .

اذان صبح ساعت ۵ر۲۲دقیقه
طلوع‌آفتاب‌ساعت ۶ر۵۸دقیقه
غروب آفتاب ساعت۴ر۵۰دقیقه

تلویزیون ایران

۳ر۳۴ صاعقه
۴ر۳۰ تپلی
۵ر۰۰ وایا
۵ر۱۵ فیلم
۵ر۳۰ ارکستر اوجینیو
۶ر۰۰ ورزش
۶ر۳۰ قهرمان دریا
۷ر۰۰ در راه خدمت بمردم
۷ر۳۰ اخبار و فیلم های خبری
۸ر۰۰ موسیقی وزارت‌فرهنك و هنر
۸ر۲۰ سنت
۹ر۳۰ مامور بی صفر یك
۱۰ر۰۰ عقیده شما چیست
۱۰ر۱۵ برنامه‌فوق‌العاده‌سینمایی
۱۰ر۳۰ برنامه سینمایی

برنامه فرداشب

۳ر۰۴ برنامه سینمایی - فیلم «قهرمان دراز »امریکایی-دوبله بفارسی
۵ر۱۵ کلینکس
۵ر۳۰ یك . دو . سه
۶ر۳۰ دانش و پیروزی
۷ر۰۰ آنچه دراین هفته گذشت
۷ر۱۵ برنامه گوگوش
۷ر۳۰ ماموریت خطرناك
۸ر۰۰ فراری
۹ر۰۰ حرف تو حرف
۹ر۳۰ چتر بازان
۱۰ر۰۰ تئاتر
۱۰ر۳۰ شعله های جاویدان

تلویزیون امریکا

۳ر۳۰ فیلم سینمائی
۵ر۰۰ کاپیتان کانگرو
۶ر۰۰ خلاصه اخبار جهان
۶ر۰۵ برنامه اداره علوم‌فضائی و هوائی آمریکا
۶ر۳۰ تصویربزرك
۷ر۰۰ نمایش دیك واندایك
۷ر۳۰ در صحنه عمل
۸ر۰۰ نمایش اندی ویلیامز
۹ر۰۰ خلاصه اخبار جهان
۹ر۱۵ اعصار بشر
۱۰ر۰۵ فیلم سینمائی

برنامه فردا

۲ر۰۰ فیلم سینمائی
۳ر۴۵ برنامه اندروجکسن
۴ر۰۰ برنامه‌ای از کاخ سفید
۴ر۳۰ برنامه مذهبی
۵ر۰۰ زندگی همین است
۵ر۳۰ قلب مقدس (برنامه مذهبی)
۵ر۴۵ خانواده کریستافر
۶ر۰۰ خلاصه اخبار جهان
۶ر۰۵ شرح حال ژنرال جرج پاتن
۶ر۳۰ راز من چیست ؟
۷ر۰۰ نمایش دانی تاماس
۷ر۳۰ مرد سوم
۸ر۰۰ برنامه سرکارستوان
۹ر۰۰ خلاصه اخبار جهان
۹ر۱۵ مسابقه کشتی
۱۰ر۰۵ بامیج آواز بخوانیم

پیش‌بینی هوا

نواحی آذربایجان وسواحل دریای مازندران و شهرستانهای غربی نیمه‌ابری در بعضی‌ساعات و ابری همراه با بارندگیهای پراکنده خواهد بود .

هوای تهران و شهرستانهای مرکزی و جنوب غربی نیمه ابری گاهی ابری میباشد

،گرمترین نقطه ایران در بیست‌و چهار ساعت گذشته بندرعباس با حداکثر ۳۰وحداقل ۱۵درجه بالای‌صفر و سردترین نقطه همدان با حداکثر ۱۳ و حداقل ۶درجه زیر صفر گزارش داده شده است .

اطلاعات

پنجشنبه
* ۸ دسامبر ۱۹۶۶
* ۲۵ شعبان ۱۳۸۶
* شماره ۱۲۱۵۲
* سال چهل و یکم

پلیس اعلام کرد در صورت عدم‌مراجعه کسانیکه گواهینامه آنان در اجرائیات بایگانی میباشد

۴۰۰۰ گواهینامه رانندگی از اعتبار ساقط میشود

چهار هزار گواهینامه رانندگی که بعلت تخلف رانندگان اخذ و در اجرائیات پلیس بایگانی است در صورت عدم مراجعه صاحبان آنها از اعتبار ساقط میشود برای این منظور سه ماه به رانندگان مزبور مهلت داده شده است.

پلیس اعلام کرد:

گروهی از رانندگان وسائط‌نقلیه که ظرف سال های اخیر بعلت‌سبقت غیر مجاز، سرعت و انحراف به چپ گواهینامه آنان توسط افسران پلیس اخذ وبرای‌جریمه به‌اجرائیات پلیس ارسال شده تاکنون برای گرفتن گواهینامه خود مراجعه نکرده‌اند.

باینگونه رانندگان‌سه ماه‌مهلت داده میشود که گواهینامه خود را دریافت دارند در غیر اینصورت گواهینامه آنان‌ازاعتبار ساقط‌خواهد بودوباید مجددا آزمایش آئین نامه رانندگی از آنان بعمل آید.

پلیس تذکر داد که قانونا در صورتیکه ظرف پنج روز راننده‌ای برای گرفتن گواهینامه‌خود مراجعه ننمایدازحق رانندگی محروم میشود واینگونه‌رانندگان بعنوان‌رانندگان بدون گواهینامه قابل‌تعقیب هستند.

*** سخت‌گیری میشود**

پلیس تهران طی اطلاعیه‌ای اعلام کرد که همچنان در مورد رانندگان متخلف تاکسی سخت‌گیری میشود و در صورت تکرار تخلف از قبیل‌امتناع در سوار کردن مسافر یاگرفتن‌مسافر اضافی پلاك تاکسی اخذ و در اختیار شرکت تعاونی گذاشته میشود.

پلیس‌دراین اطلاعیه یادآور گردیده است که چون رفاه خانواده هامورد نظر است‌به تشبثات رانندگان‌متخلف ترتیب اثر داده نمیشود.

«الفاسی» از خراسان بازگشت

آقای علال‌الفاسی هنگام بازدید موزه‌آستانقدس رضوی

خبرنگار ما در مشهد گزارش داد: آقای «الفاسی» رهبرحزب استقلال مراکش و همراهان، پس از بازدید آرامگاه های حکیم عمر خیام، شیخ عطار، کمال‌الملك و سید محمد محروق در نیشابور، بعدازظهردیروز بمشهد بازگشتند.

آقای «الفاسی» پس از ورود به مشهد باحضرت آیت‌اله کفائی‌خراسانی ملاقات کرد.

ساعت ۵٫۴۵ دقیقه بعد از ظهر دیروز، رهبر حزب استقلال مراکش در سالن آمفی تاتر دانشگاه مشهد حضور یافت و باحضور تیمسارسپهبد باتمانقلیچ نایب التولیه آستانقدس رضوی و استاندار خراسان، استادان دانشگاه مشهد و جمعی از فرهنگیان معاریف، سخنرانی موثری در باره روابط برادرانه ایران و مراکش و اصول دین اسلام که باعث تحکیم رشته دوستی دو کشور است ایراد کرد.

در پایان قاب عکس زیبائی که‌مزین به تمثال شاهنشاه آریا مهر بود از طرف اداره سر پرستی نمایندگان اطلاعات در خراسان بوسیله آقای استاندار بوی اهداء گردید

آقای الفاسی، دیشب در ضیافت شامی که از طرف مهمانسرای‌آستان قدس رضوی بافتخار وی ترتیب‌داده شده بود شرکت کرد و ساعت ۷ صبح امروز باتفاق استاندار، مزرعه نمونه آستانه را که در ۳۰کیلومتری شهر واقع است مورد بازدید قرار داد

پس از این بازدید، الفاسی و همراهان مستقیما رهسپار فرودگاه شدند و پس از انجام مراسم تودیع، با هواپیما مشهد را بقصد تهران ترك گفتند.

سخنرانی در دانشکده الهیات

مقارن ساعت ۱٫۳۰ دقیقه‌صبح امروز، «الفاسی» باهواپیما وارد تهران شد. وی ساعت ۴٫۳۰دقیقه بعدازظهر امروز دردانشکده‌الهیات سخنرانی میکند و شب در ضیافت شامی که از طرف سفیر مراکش درایران بافتخار وی ترتیب داده میشود شرکت خواهد کرد.

امروز در سمینار آلودگی هوا گفته شد

سوخت تهران باید تغییر کند

*** برای جلوگیری از افزایش آلودگی هوا لوله‌کشی گاز در تهران ضروری است**

*** شستشوی لباس‌درخشك‌شوئی ها خطرناك است!**

● هنگام توقف در خیابانها اتومبیل خود را خاموش کنید

● در یك گرم خاك‌شمال‌شهر ۱۰ هزار و جنوب‌شهر ۲۰ میلیون میکرب وجود دارد

درسومین جلسه سمینار «آلودگی هوا» که امروز در دانشکده‌پزشکی تهران برگزار شد آلودگی هوا و رابطه آن بامواد غذائی،اثرآلودگی هوا در دامها، آلودگی هوا ازنظر کشاورزی، آلودگی هوا ومسائل ناشی از آن، عوارض ناشی ازگرد وغبار و گازهای سمی،اثر آلودگی هوا برساختمان ها و مسائل دیگری دراین زمینه مورد بحث‌قرار گرفت. ومدیر عامل انجمن‌بهداری تهران پیرامون آلودگی هوای تهران و علل وجهات‌آن بحث کرد.

*** هوای تهران**

آقای دکتر عاطفی مدیر عامل انجمن بهداری تهران اعلام نظر کردکه: آسمان آبی و زیبای تهران را زمین این شهر آلوده میکند واگر برای جلوگیری از افزایش میزان آلودگی هوا اقدامی نشود، دیری نخواهد گذشت که زندگی دراین شهرغیرممکن‌خواهد شد.

مدیر عامل‌انجمن بهداری‌شهر تهران در جلسه سمینار بررسی آلودگی هوا گفت: تعطیل کارو فعالیت‌ماشین زندگی ممکن نیست ولی میشود نوع سوخت‌راکه‌موجب نابودی نسل بشر است تبدیل کرد. ناطق‌بدولت و شرکت ملی نفت پیشنهاد کرد که در شهر تهران سوخت گاز را جایگزین نفت و گازوئیل و بنزین و نفت سیاه و زغال سنك بنماید.

***خطربنزین**

آقای دکتر عاطفی گفت: گاز های مسموم‌کننده حاصل ازسوخت گازوئیل در موتور اتومبیلهای‌دیزل خیلی بیشتر است ولی اکسیدآزت ناشی از احتراق بنزین بسیار خطرناك بوده وبتدریج انسان را مسموم میکند.سالانه حدودچهارصد هزار متر مکعب بنزین ونفت گاز در تهران مصرف میشود.درسراسر جهان نسبت تعداد وسائط نقلیه دیزل فقط پنج درصد سایروسائط نقلیه است ولی در تهران این رقم سی‌درصد است.

مدیر عامل انجمن شهر گفت: درچهارراهها و مراکز کسب وکار باید همینکه وسیله نقلیه متوقف

بقیه در صفحه هفدهم

سان ورژه در پیشگاه شاهنشاه

روز دوشنبه (بیست‌ویکم آذر)، بمناسبت سالروز نجات آذربایجان مراسم سان ورژه در پیشگاه شاهنشاه آریامهر برگزارمیگردد.

برای برگزاری این مراسم که از ساعت ۲ بعدازظهر برپامیگردد خیابان آریامهر (شمال پارك فرح ـجلالیه) آماده شده است.

میهمانی بافتخار سفیر ژاپن

بمناسبت پایان دوره ماموریت‌آقای سفیر ژاپن و بانو «یوشی‌میتسواندو» آقای عباس آرام وزیر خارجه امروز ضیافتی به ناهار در کاخ وزارت خارجه ترتیب داد.

آقای نخست وزیر و عده زیادی از شخصیت ها و دیپلوماتهای ایرانی و خارجی در این میهمانی شرکت‌داشتند.

قانون «بیماران روانی»

بکمك دادگستری و پزشکان تهیه و تدوین میشود

وزارت دادگستری با تقاضای‌انجمن کلینیسین های ایران برای معرفی نمایندگانی جهت تهیه‌قوانین جدید مربوط به «بیماران روانی» و حفظ حقوق‌این قبیل بیماران و حمایت خانواده‌آنان‌موافقت کردو کمیسیونی برای تدوین این قانون آغاز بکار کرد.

*** جلسه دیروز**

دیروز اولین جلسه کمیسیون‌قوانین انجمن کلینیسین ها در محل انجمن افتتاح شد. ابتدا آقای دکتر سیف‌الدین نبوی دبیر انجمن هدف تشکیل این جلسه را تشریح کردو سپس آقای پروفسور جمشید اعلم اولین جلسه کمیسیون قوانین را بنام شاهنشاه آریا مهر افتتاح کرد وکمیسیون‌قوانین انجمن کلینیسینها بریاست آقای دکتر میرسپاسی کار خود را شروع نمود.

دراین جلسه‌پس از دوساعت‌تبادل نظر و شور و ابراز نظرات از طرف آقایان پزشکان‌روانی وقضات‌حاضر در جلسه،آقای بهاءالدین طباطبائی مشاور قضائی انجمن پیشنهاد کرد برای نتیجه گیری سریع از این جلسه و کمك در نجات محروم‌ترین طبقه جامعه یعنی بیماران روانی‌باید نقائص را بررسی و جمع‌آوری کرد.

*** نظر روانپزشکان**

با طرح پیشنهاد اخذ نظرات پزشکان، قرار شد یك کمیسیون ۵ نفری با شرکت آقایان دکتر طباطبائی رئیس پزشکی قانونی، دکترپایدار رئیس‌سرپرستی، مفیدی معاون اداره حقوقی، بهاءالدین طباطبائی مشاور قضائی انجمن،دکتر معنوی، دکتر بطحائی و دکتر بهزادی تشکیل گردد و آقایان‌روان پزشکان نظرات اصلاحی خود را براساس تجارب و اقداماتی که‌در گذشته انجام شده باین کمیسیون تسلیم کنند و کمیسیون با مطالعه نظرات رسیده و مطالعه خود نسبت به‌تهیه‌طرح جدید مربوط به‌بیماران روانی اقدام کند.

برای اوپك دبیر کل جدیدی انتخاب میشود

*** سهمیه بندی اوپك که اکنون‌دردست مطالعه‌است، بر اساس رشد جدید اقتصادی کشور های عضو بعمل می‌آید**

کنفرانس «اوپك» امروز ششمین روز مذاکرات خود را میگذراند و احتمالا در ظرف امروز و فردا دوازدهمین‌اجلاسیه اوپك پایان‌خواهد یافت.

مسائل اساسی این دوره «اوپك» انتخاب دبیر کل جدید از عربستان سعودی و بررسی تخفیف قیمت وتقسیم اضافه تولید بین کشور های عضو می باشد.

درموردتقسیم اضافه تولیدپیش‌بینی میشود همان ارقام قبلی مورد تایید قرارگیرد و برای‌نیمه دوم سال ۱۹۶۶ و ۱۹۶۷ تثبیت شود.

بقیه در صفحه هفدهم

دانشسرایعالی فوق لیسانس میدهد

امروز خبرنگار فرهنگی ما کسب اطلاع کرد که لیسانسیه‌هائیکه‌برای انتقال به کادر دبیری،دردانشسرایعالی بتحصیل می‌پردازند بعداز دوسال‌موفق باخذ درجه فوق لیسانس میشوند و طبق قانون جدید استخدام میتوانندازمزایای فوق لیسانس استفاده‌نمایند.

خبرنگار ما می‌نویسد این قبیل لیسانسیه ها تاکنون یکسال در دانشسرای عالی بتحصیل می‌پرداختند وبعداز گذراندن این مدت با همان درجه لیسانس بکار دبیری‌می‌پرداختند ولی اخیرا برای اینکه دبیران مزبور بتوانند از مزایای‌فوق‌لیسانس‌استفاده نمایند تصمیم گرفته شد که بجای یکسال دوسال در دانشسرا تحصیل کنند وبادرجه فوق لیسانس‌بکاردبیری بپردازند.

شرکت سهامی سیمان شمال
SSCS
تهران ـ ایران ۱۳۳۳

سیمان شمال
مرغوب‌ترین
وباصرفه‌ترین
سیمانها

خیابان کوشك تلفن ۴-۳۵۷۹۱

آوازه

استاد معظم جناب‌آقای دکتر حقوقی

دانشجویان سال سوم رشته زبان وادبیات عرب‌ارتقاء آنجناب را بمقام استادی دانشگاه تهران صمیمانه تبریك عرض مینمایند. آ-۲۴۷۹۳

قابل توجه افراد محترم صنف مسافربری و اتوبوس داران کشور

یکی ازپروژه های مترقیانه و ابتکارات پرارزش رهبر عالیقدر ایران (شاهنشاه آریامهر) که به‌موازات انقلاب سفید شاه وملت جامه عمل پوشیده تشکیل شرکت های تعاونی تهیه‌وتوزیع‌است که‌از این راه کلیه اصناف بدون مداخله‌واسطه‌ها و احجاف‌وتعدی سرمایه‌داران مستقیما وسایل حرفه‌ای‌خودرا از تولید کننده‌باقیمت واقعی خریداری و بمصرف میرسانند

اکنون که بخواست خداوند متعال و تحت حمایت شاهنشاه معظم شرکت تعاونی صنف مسافربری واتوبوس‌داران کشور که درتاریخ ۲۹٫۶٫۴۵ بشماره ۱۰۹۶۴ رسما تاسیس‌وبه‌ثبت رسیده بدین‌وسیله باطلاع‌عموم افرادمحترم صنف‌مسافربری واتوبوسداران ایران میرساند اوراق سهام شرکت به بهای هفتهزار و پانصد ریال چاپ و حاضر گردیده و برای فروش آماده می‌باشد

افراد صنف‌ساکن‌تهران‌میتوانندبرای‌خرید سهام بدفتر شرکت تعاونی واقع در شاهرضا اول خیابان وصال‌شیرازی‌ساختمان‌شماره ۱۸ تلفن ۶۱۳۳۳۱ مراجعه و ساکنین شهرستان‌ها نیز سهم‌مورد نیاز را بوسیله یکی از بانك‌ها بحساب شماره ۲۸۴۰ بانك اعتبارات تعاونی مرکز حواله نمایند تااوراق سهام آنان‌ارسال گردد

شرکت تعاونی تهیه و توزیع وسایل حرفه‌ای صنف‌مسافربری واتوبوس‌داران کشور

آ-۳۶۶۵۴ ۱-۳

برفراز زیباترین تپه شمیرانات
رستوران مجلل وبی‌نظیر وکلوب

HC هتل رویال شبهای تهران

شبها دینه دانسان باارکستر معروف تك‌خالهامنو ۲۰۰ ریال.
جمعه‌ها چلوکباب ـ سوپ ـ دسر ۱۵۰ ریال
جمعه‌ها ازساعت ۱۶ تا ۱۹٫۳۰ ته دانسان هرکوپل ۱۵۰ ریال.
الهیه: میدان الهیه ـ هتل رویال شبهای تهران ـ
تلفن: ۸۵۱۳۰۴ آ-۳۶۶۳۲

اطلاعیه

بنابدعوت قبلی درتاریخ ۲۰٫۶٫۴۵ ساعت ۸ بعدازظهر درمحل انجمن کلینسین های ایران انجمن تکنیسین های‌رادیولژی تشکیل گردید و چون اکثریت دعوت شدگان حضور داشتند اخذ رای بعمل آمد و نتیجه بشرح زیر اعلام میگردد

رئیس: احمد کتابچیان
نواب رئیس: قبادصمیمی ـ احدارباب‌زاده ـ منیره حاج‌اسماعیلی ـ بهجت‌جاوید
خزانه‌دار: ابراهیم وادی
دبیر: خسروالماسیان

انجمن تکنیسین های‌رادیولژی ایران از طریق انجمن رادیولژی ایران وابسته به انجمن کلینسین های ایران میباشد.

رئیس انجمن رادیو لژی‌ایران: دکتر احمدفرهاد
رئیس انجمن پزشکان ایران: پروفسور یحیی‌عدل

کودکان خود را از امروز به پس انداز عادت دهید

امسال

بانك تهران

۴۰۰۰۰۰۰ ریال جایزه میدهد

با افتتاح حساب پس انداز در بانك تهران از یك میلیون ریال جایزه ممتاز و هزاران جایزه دیگر استفاده نمائید.

اقدامات موثر شرکت ملی نفت برای پیکار با بیسوادی

درسال جاری از طرف شرکت ملی نفت ایران برای کمك به‌پیکار بابیسوادی گامهای موثری‌برداشته شده علاوه بر مبلغ پنجاه میلیون ریال که شرکت ملی نفت ایران نقدا به‌امر مبارزه با بیسوادی کمك نموده وسائل آموزشی و کلاس درس وغیره نیز برای امر پیکار بابیسوادی در آبادان و مناطق‌نفت‌خیز تامین گردیده و اقدامات زیر بمرحله عمل درآمده است:

۱ـ در ماههای‌خردادوتیر آمارگیری دقیقی درآبادان و مناطق تا شعاع ۳۶ کیلومتری بعمل آمد که‌طبق‌آن معلوم شد جمع عده مردان و زنان ۶تا ۴۴ ساله ۲۳۴۷۳۲ نفر می‌باشد که ۱۰۰۸۷۲ (۴۳٪) آنها بیسواد هستند.

۲ـ بیست‌وچهار نفر دبیرلیسانسیه تحت تعلیم قرار گرفتند تا بتوانند بعدا معلمان کلاسهای مبارزه با بیسوادی را تعلیم دهند.

۳ـ کلاسهای تربیت معلم از دیپلمه‌های داوطلب تشکیل گردید وروش جدید آموزش بیسوادان توسط دبیران مزبور به‌آنها یاد داده شد.

۴ـ از اول مهرماه کلاسها در شهرها و دهات تشکیل گردیده و ۱۸۹۸۰ نفر که ۱۰۷۴۸ نفر آنها مرد و ۸۲۳۲ نفر زن‌میباشند‌مشغول تحصیل گردیده‌اند.

۵ـ کلاسهای مبارزه با بیسوادی بطور مرتب کماکان ادامه دارد.

انتقال به محل جدید

دفتر وکالت احمد فهیمی وکیل پایه یك دادگستری ـ خیابان‌شاهرضا اول لاله‌زارنو تلفن ۳۵۹۴۶

آ-۳۶۹۴۶ ۴-۱

اطلاعیه

اخیرا بعضی از جراید بتصور اینکه موسسه انحصار دخانیات ایران اعلامیه‌ای مبنی بر اینکه «توتون ایران سرطان زانیست» صادر نموده مطالبی له وعلیه این مرضوع در روزنامه‌ها و مجلات درج نموده‌اند. چون این موسسه هیچگونه اعلامیه‌ای در این خصوص صادر ننموده وازمنبع این خبر بی اطلاع میباشد بنابراین صدور اعلامیه از طرف موسسه دخانیات قویا تکذیب میشود.

رئیس اداره‌اطلاعات و مطبوعات انحصار دخانیات ایران ـ واقفی

بهترین اغذیه ایرانی وفرنگی
نهار چلوکباب مخصوص
رستوران
اسب سفید
WHITE HORSE
میدان ۲۴ اسفند تلفن ۶۱۳۸۰۶

وزارت بهداری
اداره کل بهداری استان یکم

آگهی

اداره‌کل بهداری استان گیلان برای خدمت درآسایشگاه‌مسلولین شهرستان رشت احتیاج به‌افراد زیر دارد.

۱ـ متخصص بیهوشی	یکنفر
۲ـ پزشك متخصص ریه	دونفر
۳ـ دکتر داروساز	یکنفر
۴ـ متخصص آزمایشگاه	یکنفر
۵ـ مدیر بیمارستان	یکنفر
۶ـ تکنسین آزمایشگاه	یکنفر
۷ـ مددکار اجتماعی	یکنفر
۸ـ کمك داروساز درجه یك	یکنفر

داوطلبان میتوانند تقاضا ومدارك تحصیلی خودرا تا پانزدهم دیماه ۱۳۴۵ شخصا یاوسیله پست سفارشی به‌رشت کارگزینی بهداریکل استان گیلان ارسال نمایند. الف ۷۷۶۳

مدیرکل بهداری استان گیلان ـ دکترحکیم‌زاده

آ-۳۶۷۷۴ ۲۱-