اطلاعات

۴۶ صفحه

۵شنبه یازدهم خرداد ماه ۲۵۳۷ـ شماره ۱۵۶۲۵ تکشماره ۱۰ ریال

بدنبال کناره‌گیری هوشنگ‌انصاری ازسمت هناهنگ کننده جناح‌گفته‌شد

مجیدی هم کنارمیرود

عبدالمجید مجیدی

★ برای انتخاب جانشین انصاری از چه کسانی‌نام‌برده میشود

★ حزب در آستانه فعالیت های جدیدی است .

در صفحه ۳۱

شاهنشاه: منشاء تحریکات اخیر در دوجاست

عده‌ای به‌عنوان دانشجو نقاب میزنند و شبنامه پخش میکنند و میگویند ماچریکهای خلق هستیم

● تامن هستم، تانیروهای مسلح هست، این مملکت تحویل خارجی نمیشود

● اگر ما وطن‌پرستان نتوانیم مملکت راحفظ کنیم این کشور به طرف توده‌ایها میرود

● بعضی ایرانیها راوحشت برداشته وبخارج میروند معلوم نیست این عده ازچه‌میترسند

درصفحه ۲۹ ستون اول

تولد دوقلو های سیاه وسفید جهان را مبهوت کرده‌است

درصفحه

نحوه‌وصول مالیات اصناف تغییر کرد

در صفحه ٤ ستون اول

بلیت سینما ۴۰ تا ۸۰ ریال میشود

در صفحه ٤ ستون هفتم

۱۶ صفحه رنگی ویژه جام جهانی در اطلاعات امروز

نبرد بزرگان فوتبال

از امشب آغاز میشود

چشمها ودلهای میلیونها ایرانی به ستاره‌های قهرمانان کشور دوخته شده است!

★

پیراهن بازیکنان ایران گشاد ازکار درآمد!

★

سرمای ناگهانی بوینس ایرس‌را فرا گرفته است

درصفحات ٤و ۱۰

★ ساعات پخش مستقیم و غیرمستقیم مسابقات از تلویزیون ، برنامه کامل مسابقات ،اطلاعات جامعی ا ز ۱۶ تیم جام جهانی .تاریخچه جام‌از آغاز تا امروز ،معرفی بزرگان فوتبال،حرفهای مربیان و کاپیتن ها و...

ابتکارمجله جوانان‌درباره

روز تحریم سیگار به‌دنیا مخابره‌شد

در صفحه ٤

یک فرهنگی یک میلیون ودویست هزار تومان برنده‌شد

آقای هوشنگ محمد یزدانی ، مسئول امور تربیتی آموزش و پرورش اردبیل ، برای شرکت‌در سمینار به‌تبریزرفت وبابزرگترین جایزه بخت آزمائی بشهر خود بازگشت ...

آقای هوشنگ محمد یزدانی میلیونر هفته

این‌بار های شانس به شهرتاریخی اردبیل پرکشید و یک میلیون و دویست هزار تومان جایزه ممتاز بلیط های بخت‌آزمائی نصیب یک فرهنگی شد.

آقای هوشنگ محمد یزدانی مسئول امور تربیتی آموزش و پرورش اردبیل کهباخرید یک سری پنجتائی بلیط های بخت‌آزمائی برجایزه بزرگ دست یافته است در مورد چگونگی این رویداد هیجان انگیز میگوید.

ـ هفته قبل‌من جهت شرکت در سمینار مسئولان‌امور تربیتی آذربایجان شرقی به تبریز رفته بودم و سری پنجتائی بلیط هائی راکه برنده شددر آنجا خریداری کردم . البته مدتهاست که‌هر هفته بلیط خریداری میکنم اما تابحال برنده نشده بودم . روز پنجشنبه که‌از تبریز به‌اردبیل برگشتم ، روزنامه های صبح که‌معمولا عصر هرروز به‌اردبیل میرسد بدستم رسید و یادم‌آمد که‌بلیط دارم و نگاهی به شماره‌های برنده انداختم . ناگهان باکمال خوشحالی متوجه شدمکه سری پنجتائی بلیط هایم برنده جایزه‌ممتاز یک میلیون و دویست هزار تومانی شده است. فکرش را بکنید ...شرکت درسمینار تبریز واقعا برای من شگون‌داشت و بزرگترین جایزه بخت آزمائی را نصیبم کرد.

آقای هوشنگ محمد یزدانی که سالهاست بخدمات فرهنگی اشتغال دارد، پدر دو دختر و یک پسر خردسال است وهنگامیکه ازاو سئوال شد بابول هنگفتی که بدست آورده است چمخواهد کرد جواب داد .

در فرخنده روز سالگرد بانوی اول شیعیان جهان

نخستین مجمع عمومی مؤسس شرکت پس انداز ووام‌مسکن پاسارگاد تشکیل شد

صفحه ۲۳

گزارش هیئت‌مدیره‌سازمان کارگزاران بورس اوراق بهادار تهران به‌یازدهمین مجمع عمومی عادی سالانه‌سازمان

شرح در صفحه ۲۹

اطلاعیه کمپ تابستانی ارمغان تربیت

درصفحه ۳

راهنمای دستگاههای تصفیه‌وخدمات استخر

یکشنبه هادراطلاعات

اطلاعیه‌راهنمائی ورانندگی تهران

در صفحه ۳۱

کاشی کف ایرانا

فقط یکبار نصب میشود، احتیاج به تعویض ندارد لکه‌پذیر نیست، هرگز نمی‌سوزد و به‌آسانی تمیز و شفاف میشود.

دومز ـ تراوو پوبلیك
و
دی. اچ.اچ (دومز ـ هدیش ـ هامون)
شرکت ساختمانی
محل‌اداری خودرابه‌نشانی زیر منتقل کرده‌است:
خیابان کاندی شماره :۷۲
صندوق پستی : ۱۱ر۱۷۸۸
تهران
تلفن : ۲۵ـ۶۸۶۰۲۳

باطری ۶ر۱ ولت میتمو بیشی
تلفن پخش۶۶۰۶۹۸ ـ۶۴۳۰۳۵،

همه کتابها امروز

درصفحه بازار کتاب

پلاستوفوم
تحویل فوری
۶۴۴۴۳۱۷ ـ ۶۴۴۴۳۴

سپاسگزاری وپوزش

از کلیه سروران گرامی ، دوستان ، آشنایان و ذوات محترمیکه باشرکت در مراسم تشییع و مجالس ترحیم شادروان مهندس جواد حجت‌الاسلامی درتهران ومراغه و درج آگهی در جراید یا تلگرام و نامه اینجانبان را مورد عنایت خود قرار داده‌اند صمیمانه تشکر مینمائیم. سلامت و سعادت همه را از قادر متعال آرزومندیم و اگر بعلت تالمات روحی در شرفیابی حضوری تاخیری رخ‌دهد پوزش میطلبیم .

عالیه حجت‌الاسلامی (فراز) علیرضا ـ عبدالرضا ـ محمودرضا ـ احمد رضا و مینا حجت‌الاسلامی و خانواده های وابسته .

بنیاد پهلوی
کنگره پزشکی ایران

بیست و هفتمین کنگره پزشکی ایران که به موضوع «بهداشت و بیماریهای سالمندان» اختصاص دارد از روزجمعه ۱۷ شهریور ماه ۲۵۳۷ بمدت یکهفته درارامسر تشکیل خواهد شد. پزشکان و متخصصان مربوط میتوانند برای نام‌نویسی از تاریخ ۲۰ر۳ر۳۷ لغایت ۱۵ر٤ر۳۷ به‌قسمت بهداشت بنیاد پهلوی واقع درخیابان پهلوی شماره ۴۹۲ مراجعه نمایند.

کنگره پزشکی ایران

دویست هزار تومان

جایزه بلیط های بخت آزمائی مخصوص سالگرد

برای آنچه شما میخواهید

۱۳

قرعه‌کشی روزدیگر

آگهی دعوت مجمع عمومی فوق‌العاده بانک ایران وخاورمیانه

شرح درصفحه ۳

آگهی دعوت نوزدهمین مجمع عمومی عادی سالانه بانک ایران وخاورمیانه

شرح درصفحه ۳

کارتر در آخرین جلسه سران ناتو اعلام کرد :

اگر شوروی به کشورهای عضو ناتو حمله کند امریکا شوروی را مورد حمله اتمی قرار خواهد داد

واشنگتن- آسوشیدپرس - دیروز رهبران کشورهای عضو «ناتو» بدنبال حصول توافق در مورد افزایش بودجه نظامی خود بمیزان ۱۰۰ میلیارد دلار طی ده سال آینده به منظور مقابله باقدرت نظامی شوروی در اروپا به اجلاس‌دو روزه خویش پایان دادند.

رهبران کشورهای عضو ناتو ضمن موافقت با افزایش ۴۰تا۱۰۰ میلیارد دلار بر مخارج نظامی خود در سالهای دهه ۱۹۸۰ بدرخواست پرزیدنت کارتر برای تقویت بنیه نظامی ممالک غربی در اروپا پاسخ مثبت دادند.

رئیس جمهوری امریکا در سخنرانی خود در مراسم‌اختتام اجلاس ناتو قول داد ایالات متحده هرنوع حمله به اروپارا حمله بخود تلقی خواهد کرد و امریکا در اقدامات تلافی جویانه خود علیه شوروی از سلاحهای اتمی استفاده‌خواهد کرد.

کارتر با اعلام اینکه در حال حاضر شوروی و متحدان آنکشور در پیمان ورشو میتوانند حمله نیروهای زرهی خود به اروپای غربی را باسرعت و قدرتی بیش از آنچه که در گذشته تصور میشد آغاز کنند اظهار داشت حمله به اروپا همان نتایج حمله بهامریکا را بدنبال خواهد داشت.

کارتر تصریح کرد امریکا آماده است باتمام قوا ازکشور های عضو ناتو دفاع کند. در متن نطق کارتر بمنظور تاکید برکلمات کلیه کشورها وزیر آنها خط کشیده شده بود.

بموجب برنامه‌ای که روز چهارشنبه مورد تصویب سران کشورهای عضو قرار گرفت کشورهای مذکور تعهد کردند تولید تانک، سلاحهای ضد تانک وموشک را افزایش داده بااین کار بهامریکا امکان دهند در صورت بروز بحران در اسرع وقت به بسیج واعزام کلیه واحدهای زرهی خودبه‌اروپا بپردازد.

دراین برنامه همچنین افزایش توانائیهای نیروی‌دریای ناتو از جمله تولید کشتیهای بیشتر، سیستمهای دفاع هوائی بهتر وافزایش نیروهای مجهز بسلاحهای اتمی تاکتیکی موثرتر در اروپا پیش‌بینی شده است.

یک مقام عالی رتبه وزارت دفاع امریکا در یک گفتگوی خصوصی اظهار داشت تقریبا نیمی از هزینه مخارج دفاعی تازه «ناتو» توسط آمریکا تامین خواهد شد.

وی در ادامه سخنان خود گفت حداقل هشت کشور عضو ناتو از جمله کانادا موافقت‌کرده‌اند در آغاز کار ازسال ۱۹۷۹ سالی ۳ درصد به بودجه نظامی خود بیافزایند واینکار را حداقل مدت پنج سال ادامه دهند.

بموجب تخمینهای ناتو، شوروی بودجه نظامی خود را سالی ۵درصد افزایش میدهد ودرحال حاضر سالانه ۱۱تا۱۴ درصد منابع ملی شوروی صرف هزینه‌های نظامی میگردد.

گرچه قسمت اعظم وقت اجلاس دو روزه رهبران‌ناتو صرف بحث دربارهٔ مسائل اروپای غربی شد ولی در حاشیه این مباحثات مذاکرات مفصلی نیز در باره لزوم‌وقوع اقدام به منظور مقابله بانفوذ شوروی وکوبا در آفریقا بعمل آمد.

یکی از پیشنهادهائی که مطرح شد فکر مربوط بتشکیل یک نیروی ویژه حفظ امنیت آفریقا بمنظور مقابله‌با نیروهای کمونیست دراین قاره بود.

سران کشورهای غربی در مورد اظهارات خشن‌مقامات آفریقائی در مورد لزوم پاسخ دادن به اقدامات کمونیستها در آفریقا روشی توام با احتیاط در پیش گرفتند و حتی بعضی از آنها این سخنان را مورد انتقاد قرار دادند.

بعنوان مثال جیمزکالاهان نخست وزیر انگلستان درمورد خودداری از اقدامات نظامی از ناامیدی در آفریقا به کشورهای عضو هشدار داد و گفت برخی از اعضای دولت کارتر در نشان دادن عکس‌العمل شدید نسبت به فعالیتهای شوروی و کوبا در آفریقا بیش ازحد افراط کرده‌اند.

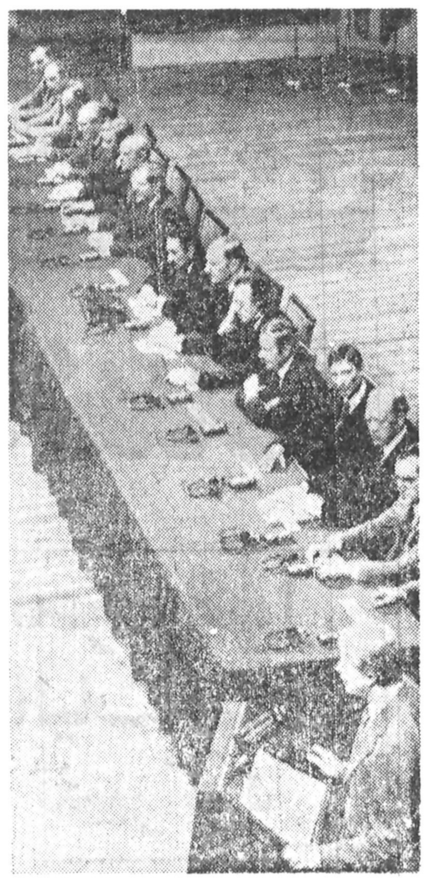

★ کارتر در آخرین جلسه سران ناتو شوروی‌را تهدید به جنگ اتمی کرد.

هزینه های‌دفاعی ناتو ۱۰۰میلیارد دلار افـزایـش خواهد یافت

پرتوریا سلاح اتمی در اختیار دارد

افریقای‌جنوبی درآخرین‌حمله به‌آنگولاسلاح‌مرگبارموزی بکاربرد

★ **المان غربی در زنیر پایگاه پرتاب موشك ایجاد کرده است**

نیویورک- «لوپوناسی منتو» نخست‌وزیرآنگولا ضمن نطقی‌درمجمع‌عمومی سازمان ملل متحد تاکید کرد که آفریقای جنوبی در حمله چهارم به خاک‌آنگولا سلاحهای «ناشناخته‌ای» بکار برده است.

نخست‌وزیر آنگولااضافه کرد که مسلح شدن افریقای جنوبی به‌سلاحهای‌هسته‌ای صلح آفریقا و جهان را بشدت تهدیدمی‌کند. «لوپو نتسی» توضیح داد تحقیقاتی که پس از حمله نیروهای آفریقای جنوبی بخاک آنگولا انجام شده نشان میدهد سلاحهای ناشناخته‌ای که ارتش پرتوریا در این حمله بکار برده قربانیان را با وحشتناکترین مرگها ازبین برده است.

نخست‌وزیر آنگولا سپس به تاسیس یکپایگاه‌موشکی درخاک زئیر از طرف‌آلمان غربی اشاره کرد و گفت‌این پایگاه بمنزله لوله تفنگی است که قلب آنگولا را هدفگیری کرده است.

نخست‌وزیر آنگولا در پایان، اتحادیه آتلانتیک شمالی را متهم کرد که با تشکیل یک اتحادیه نظامی دیگر در جنوب اقیانوس اطلس میخواهد یک کمرند اتمی در اطراف جنوب افریقا و برخی از کشورها ی‌امریکای جنوبی بوجود بیاورد.

وزارت امور خارجه آمریکا اعلام کرد :

مدارک‌مداخله‌کوبادر زئیرجنبه‌محرمانه‌دارد

واشنگتن- وزارت امور خارجه‌آمریکا اعلام کرد ادعای انکشوردر مورد مداخله کوبا در زئیر مبتنی بر مدارک و اطلاعاتی است که هنوز جنبه محرمانه دارد. اما دولت کارتر به تقاضای سنای آنکشور در مورد ارائه دلائل این ادعای خود پاسخ مثبت خواهد داد.

«هودیکه» کارتر علیرغم سئوالات و ابراز تردید های خبرنگاران‌حاضر نشد درمورد جزئیات مدارک مذکور چیزی بگوید

وی در مورد اظهارات «کارلوس رافائل‌رودریگز»معاون رئیس‌جمهوری‌کوبا در سازمان ملل‌متحد که ادعای رئیس جمهوری آمریکادرمورد‌مداخله نیروهای‌کوبا در نبرد زئیر رد کرده‌بود دابرازتاسف کرد وگفت درحالی که سعی می شود به اختلافات دو کشور پایان‌داده شود بیان این قبیل سخنان توسط معاون رئیس جمهوری کوبا بهیچوجه مقتضی و مصلحت نبوده است.

معاون رئیس جمهوری‌کوبا در سازمان ملل متحد گفته بود اتهامات آمریکامبتنی بر دروغ های‌نابخردانه و تکراری‌است.

سربازان زئیر به زامبیا تجاوز کردند

لوزاکا - زامبیا به مرز های مشترک خود با زئیر نیروی تقویتی اعزام‌داشت از چند روز قبل در منطقه لوولا واقع در مرزدوکشور حوادثی به وقوع پیوسته‌که گویا سربازان زئیر در ان شرکت داشته‌اند.

طبق گزارش های واصله به لوزاکا سربازان زئیر در منطقه مرزی میسوندو واقع در جنوب شرقی لوبومباشی اقدام به ربودن یکی از مرزبانان زامبیائی کرده‌اند سربازان زئیری به مسلسل مسلح بودند، و از دهقانان زامبیائی درخواست باج و وجه نقد داشتند.

شورشیان‌چادیک‌جت فرانسه‌رابا‌موشک سام-۷سرنگون‌کردند

پاریس- آسوشیتدپرس- دیروز یک هواپیمای جاگوار فرانسوی که از نیروهای دولتی چاد در مقابل شورشیان آن کشور حمایت میکرد توسط یک موشک‌ضدهوائی‌شورشیان سرنگون شد.

وزارت دفاع‌فرانسه‌خبر سقوط این هواپیما راااعلام داشت اما نگفت محل‌وعلت سقوط چه بوده است. بموجب اعلامیه‌وزارت‌دفاع فرانسه به خلبان هواپیما آسیبی وارد نیامده است. بگفته منابع آگاه این هواپیما دیروز هنگامی که نیروهای دولتی چاد را در یک نبرد علیه شورشیان در ۲۵۰ کیلومتری شمال پایتخت حمایت میکرد براثر اصابت یک موشک سام۷ ساخت شوروی سرنگون شد.

شورشیان چاد که با رژیم‌پرزیدنت «فلیکس‌مالوم» که مورد حمایت فرانسه است‌می‌جنگند هشتاددرصد قلمرو چادرا تحت تصرف خود دارند و گفته‌میشود که به موشکهای حرارتی سام - ۷ شوروی مجهز شده‌اند. این موشکهارا لیبی دراختیار شورشیان چاد قرار داده است.

پولیساریو ادعا کرد بر صحرا تسلط دارد

بشیر مصطفی یکی ازرهبران جبهه پولیساریو اظهارداشت هدف کنفرانس کشور های آفریقائی فرانسوی زبان و فرانسه که بتازگی تشکیل شده بود تحمیل سیاست گروه‌بندی در افریقاوصدور جنگ سرد به این قاره‌است وی گفت دیدارسمی‌ملک- خالدپادشاه عربستان‌سعودی از فرانسه افکارعمومی‌اعراب را نسبت به درستی این نظر متقاعد ساخته که فرانسه‌یک قدرت وبرانگر است و عربستان سعودی نیزبا کمک های مالی و تامین وجوه لازم از این قدرت ویرانگر حمایت میکند. بشیرمصطفی گفت فرانسه و عربستان سعودی دشمنان استقرار صلح در افریقا هستند.

بشیر مصطفی خاطرنشان ساخت که جبهه پولیساریو اکنون تمام منطقه صحرای غربی را به استثنای سه‌شهر سمارا، الغیون و دغله زیر کنترل خود دارد و به‌علاوه جبهه در جنوب مغرب و موریتانی نیز پایگاه‌هائی در اختیار گرفته است. وی افزود جبهه پولیساریو به تمامیت ارضی‌کشورهااحترام می‌گذارد و استقرار این پایگاه ها به منظور دفاع از حقوق قانونی مردم و صحرا است

برژنف : محافل معلوم‌الحال می‌خواهندنیا را به جنك بكشانند .

بروکسل-خبرگزاری‌فرانسه- برژنف رهبر شوروی که از چکسلواکی‌دیدن می‌کندضمن نطقی اظهار داشت که‌درغرب محافل معلوم‌الحالی وجود دارند که برای‌تادم کردن سیاست تشنج‌زدایی تلاش‌می کنند و سعی دارند که دنیا را، اگر نتوان گفت به‌دوران جنگ سرد- لااقل به جنگی پلید و کثیف بازگردانند.

برژنف دراین سخنرانی که در حضور رهبران حزب کمونیست‌و دولت‌چکسلواکی در دومین روز دیدارش از آن کشور ایراد کرد ضمنا کشورهای‌عضو ناتو رامتهم کرد که به مداخله‌ای‌خونین در زئیر دست زده‌اند وبرای پرده‌پوشی ماهیت رندانه‌این مداخله یکبار دیگر صحبت‌از توطئه شوروی وکوبا برای بوجود آوردن حوادث‌اخیر زئیر به‌میان آورده‌اند.

رهبر ۷۱ ساله شوروی‌روش کشورهای‌بلوکسوسیالیست را با رفتار ممالک باختری مقایسه کردوگفت که‌درحالی که اتحاد شوروی و ممالک اروپای شرقی صادقانه‌تلاش می کنند تا قدمهای مثبتی‌در راه محدود کردن وافعی مسابقه تسلیحاتی بردارند در بلوک ممالک باختری بیش‌از پیش سخن از تشدید این مسابقه‌بگوش‌می‌رسد. برژنف بدون آنکه صریحا از امریکا نام ببرد دولت کارتر را متهم کرد که در مذاکرات محدود کردن سلاحهای استراتژیکی و مبارزه کلی برضد توسعه تسلیحات‌سیاسی‌ضد ونقیص دارد در این زمینه برژنف اشاره کرد که در حالی که رهبران‌برخی‌ازممالک‌باختری درکنفرانس جاری خلع‌سلاح سازمان ملل‌دم‌از لزوم‌محدود کردن تسلیحات میزنند در کنفرانس سران ناتو در واشنگتن که در روز های اخیر تشکیل شده است‌برنامه

رهبران امریکا و ترکیه از تصویب منع‌جنوبی ناتو جانبداری کردند

واشنگتن - جیمی کارتر رئیس جمهوری امریکا به پندانجویت نخست‌وزیرترکیه اطمینان داد که هیئه مساعی خود را بکار خواهد برد، تا کنگره امریکا را متعاقد سازد که با لغو تحریم‌صدور اسلحه امریکائی به ترکیه موافقت کند.

جیمی‌کارتر و بلندانجویت، امروز در حاشیه کنفرانس سران ناتو که در واشنگتن تشکیل یافته است به مدت یک ساعت در کاخ سفید با یکدیگر گفتگو کردند.

اجویت دربایان‌این‌گفتگو ها به خبرنگاران اظهار داشت که دیدار امروز او با رئیس جمهوری امریکا فوق‌العاده مفید بود و از اینکه کارتر پران است تا هرچه زودترمنع‌صدوراسلحه را به ترکیه از میان بردارد اظهار خرسندی کرد.

انتقاد شدید اتیوپی از سادات

لندن- رویتر- سفارت‌اتیوپی در لندن با انتشار بیانیه‌ای شدیدا رئیس جمهوری مصر را مورد انتقاد قرار داد و گفت‌هدف وی نفاق‌افکنی‌میان ممالک آفریقائی وجهان‌عرب است

حمله شدید سفارت اتیوپی در لندن به سادات بخاطران است که رئیس جمهوری‌مصر پریروز در یک کنفرانس مطبوعاتی در قاهره گفته‌بود اگر کشوری سعی کند مصر را از آب نیل محروم کند و یا به سودان حمله‌ور شود مصر با آنکشور وارد جنگ خواهد شد

خونسردی اسرائیل در برابراخطار سادات

اظهارات انورسادات در مورد تعیین یکضرب‌الاجل دوماهه برای موفقیت یا شکست ابتکار خود در محافل سیاسی اسرائیل با خونسردی تلقی شد. این محافل خاطرنشان میسازند برخلاف استنباط سادات، دومین موافقت‌نامه جدا سازی نیروهای مصر و اسرائیل در صحرای سینا در اکتبر ۱۹۷۸ پایان نمی یابد، زیرا ماده نهم این موافقت‌نامه که در سال ۱۹۷۵ منعقد شد صراحت دارد که تا زمان عقد یک قرارداد جدید میان دو کشور، اصول موافقت‌نامه قبلی لازم‌الاجرا خواهد بود.

از سوی دیگر ماموریت نیروهای سازمان ملل در صحرای سینا هر سال تمدید میشود و پیداست‌که انورسادات تصمیم به مخالفت با تمدید ماموریت این نیروها نمی‌گیرد.

ملك‌حسن دوم با تشکیل یك نیروی افریقائی‌حافظ صلح‌مخالف کرد

ملک حسن دوم پادشاه مغرب در مصاحبه‌ای با واشنگتن‌پست اظهارداشت مغرب به‌شرطی حاضراست واحدهائی از ارتش خود را به ایالت شابا اعزام دارد که کشورهای دیگر افریقائی نیز به‌نوبه خود در اعزام نیرو به این ایالت مشارکت کنند.

پادشاه مغرب خاطرنشان ساخت که مغرب دیگر مانند سال ۱۹۷۷ به تنهائی در شابا مداخله نخواهد کرد، چرا که کشورهای دوست و همسایه زئیر باید نشان دهند که این مساله صرفا ارتباط به موبوتو یا ملک حسن دوم ندارد، بلکه از خصوصیتی استراتژیک برخوردار است که بامنافع تمامی منطقه پیوند دارد. پادشاه مغرب در مصاحبه مخالفت خود را با اندیشه تشکیل یکنیروی ویژه دائمی برای‌حفظ صلح در قاره افریقا اعلام داشت و افزود چنانچه درتشکیل این نیرو فقط کشورهای میانه‌روی افریقا شرکت داشته باشند ناگزیر موجب بروز واکنش از سوی اردوگاه کمونیست میشود و مالا منجر به ایجاد یک نیروی ضربتی از سوی کشورهای رادیکال‌افریقائی دراین منطقه میگردد که زیر چتر حمایت کشورهای بلوک شرق قرار خواهد گرفت و مسلما حمایتی که کشورها یبلوک شرق از این نیرو نشان خواهند داد به مراتب گسترده‌تر و نیرومندتر ازپشتیبانی‌جهان غرب از متحدان خود خواهد بود.

به گزارش‌منابع دیپلماتیك بیروت:

۲۵۰ کمونیست‌درعراق بازداشت‌شدند

بیروت- رویتر- بعقیده منابع دیپلماتیک‌بیروت‌عددکمونیست های طرفدار شوروی که در ماه جاری در بغداد بازداشت شده‌اند به ۲۵۰ تن رسیده است. علت بازداشت این‌عده بروز اختلاف‌نظر میان‌احزاب بعث و کمونیست بوده‌است

هفته گذشته یک روزنامه بیروتی از قول مسافران بغداد گزارش داده بود ۱۴ تن از کمونیست های عراق اعدام شده‌اند. اعدام این‌عده شدیدترین‌اقدام‌ضدکمونیستی رژیم فعلی عراق طی‌دهسالی که از حکومت آن می گذرد محسوب می‌شود.

ظرف‌چندهفته گذشته‌روزنامه های عراق شدیدا به حزب کمونیست حمله کرده‌اند و روزنامه البعث درهفته‌گذشته طی دو مقاله طولانی دیگر احزاب‌آن‌کشوررا ازهرگونه فعالیت غیر قانونی برحذر داشت اگرچه دراین مقالات نامی از حزب کمونیست‌برده نشده بود، اماگفته شده بود غیر از حزب بعث حزبی حق ندارد در نیرو های مسلح دست بفعالیت سیاسی بزند.

روزنامه چپ‌گرای‌الاهالی از توقیف دولت مصر خارج شد

قاهره- رویتر- روزنامه چپ گرای «الاهالی» ارگان حزب اتحادیه ترقی‌خواه مصر که اخیرا توقیف شده بود، مجددا منتشر شد. بهر حال در شماره جدید این روزنامه هیچ‌نوع خبر یاسرمقاله‌چاپ نشده است. در این شماره روزنامه الاهالی تنهابه‌انتشار مجدد برنامه حزب اتحادیه ترقی‌خواه مصر و اظهارات سه تن نمایندگان‌حزب‌مذکور که بمناسبت های مختلف در پارلمان‌آنکشور بعمل‌آورده‌اند اکتفا شده است.

گفته می‌شود فشار افکار عمومی جهان در تصمیم‌دولت مصر به آزاد شدن انتشار مجدد «الاهالی» موثر بوده است.

گفتگوهای بومدین‌قذافی درباره اوضاع خاورمیانه وآفریقا

الجزایر - گفتگوهای سرهنگ معمر قذافی و پرزیدنت بومدین پیرامون اوضاع خاورمیانه و افریقا در الجزایر آغاز شد.

امنیت مغرب و منطقه صحرا از مهمترین مسائلی است که در مذاکرات‌سران دو کشور مورد بررسی قرار گرفته است.

لیبی و الجزایر در بسیار ی‌از مسایل مربوط به افریقا وحدت‌نظر دارند هر دو کشور مداخله نظامی‌فرانسه رادرموریتانی چاد و زئیر محکوم کرده و آن را نخستین قدم‌بسوی بازگشت ارتش استعماری فرانسه به‌افریقاتلقی‌می‌کنند.

محاکمه بانوگاندی

دهلی‌نو - دولت هند تصمیم گرفته است خانم ایندیراگاندی نخست‌وزیر پیشین این کشور را به اتهام پاره‌ای کارهای‌خلاف قانون و بقاعده‌ای که مخصوصا در دوران‌وضع اضطراری از طرف دولت وقت صورت گرفته است به محاکمه بکشند.

بین ارتش افغانستان وافرادوعشایر نبردخونینی‌درگرفت

راولپندی -یونایتدپرس- یک روزنامه دست راستی پاکستانی دیروز گزارش داد که بین دسته‌ای از نیروهای ارتش افغانستان و گروهی از افراد عشایر مسلح هفته گذشته زدوخوردی در ایالت نگرهار، افغانستان روی‌داده که در آن عده‌ای نامعلوم کشته شدند.

روزنامه نوای‌وقت، که بزبان اردو و درراولپندی چاپ میشود در گزارش‌خود نوشته است که‌هزاران‌سرباز افغانی درصددبرامده‌اند عده‌ای از افراد عشایری را که در یک نزاع برسرساخته شدن یا نشدن یک جاده شرکت کرده بودند بازداشت کنند ولی افراد مسلح مذکور به سربازان حمله بردند و پس از کشتن چند نفر از آنان تفنگهایشان را نیزبه غنیمت بردند

ندای وقت اضافه کرده است که بعد از این ماجرا هواپیما های نظامی‌افغانستان نقاطی را که عشایر یاغی‌در آنها بسرمیبرندبمباران‌کردند ولی بارديگر پس از انکه عده‌دیگری ازسربازان افغانی در جنگ باعشایرزخمی‌شدند نیروهای دولتی عقب‌نشینی کردند.

سه‌تن ازاعضای حزب «وفدنو»از عضویت پارلمان‌مصراستعفاکردند

قاهره - رویتر - الاهرام گزارش داد سه تن‌ازاعضای حزب «وفدنو» بدون ذکر دلیل از نمایندگی‌پارلمان‌مصر استعفا کردند.

این نمایندگان با ارسال نامه‌ای برای رئیس جمهوری مصر این تصمیم خود را به وی اطلاع دادند.

«فوادسراج‌الدین»، دبیر کل حزب «وفدنو» به‌خبرنگار رویترگفت این‌اقدام‌نمایندگان حزب مذکور چندان حیرت‌آور نیست زیرا کلیه‌اعضای این حزب در پارلمان مصر تحت فشار قرار گرفته‌اند تا استعفا دهند.

حزب «وفدنو» در پارلمان ۳۶۰ نفری مصر ۲۴ نماینده دارد. فوادسراج الدین دبیرکل حزب «وفدنو» به‌خبرنگار رویتر گفت این‌اقدام‌نمایندگان حزب مذکور چندان حیرت‌آور نیست زیرا کلیه‌اعضای این حزب در پارلمان مصر تحت فشار قرار گرفته‌اند تا استعفا دهند.

از طرف دیگر روزنامه دستچپی «الاهالی» که دو شماره گذشته ان توقیف‌شده بود دیروز مجددا انتشار یافت.

سراج‌الدین در ادامه سخنان خود گفت‌روز جمعه کمیته اجرائی حزب برای تعیین روش خود در آینده تشکیل جلسه خواهد داد.

برای حمله به چین شوروی در ویتنام پایگاه موشکی مستقر کرد

هنگ‌کنگ - خبرگزاریها - دیروز یک روزنامه چاپ هنگ‌کنگ‌گزارش‌دادشوروی در ویتنام یک پایگاه موشکی ساخته که‌مراکز اصلی چین را مورد هدف قرار دهد. روزنامه هنگ‌کنگی که معمولا نظرات دولت چین را منتشر می‌کند گفت‌این پایگاه اندکی پس‌ازحوادث مرزی کامبوج و ویتنام یعنی در شش ماه اخیر تاسیس شده است. ظاهرا شوروی ادامه کمک های نظامی و اقتصادی خود به ویتنام را منوط‌بموافقت آن کشور با احداث‌این‌پایگاه درخاک خود کرده است.

آگهی دعوت مجمع عمومی عادی شرکت سهامی عام درخشان‌تهران

طبق مواد ۵۰ و ۵۸ اساسنامه مجمع عمومی سالیانه شرکت سهامی عام‌درخشان تهران‌درروز سه‌شنبه۲۰ر۳ر۲۵۳۷ شاهنشاهی در ساعت ۱۰ صبح‌در محل شرکت واقع در تهران خیابان شاهرضا نبش خارک شماره ۱۱۱ تشکیل میشود از صاحبان سهام شرکت درخواست میگردد که در ساعت مقرر در جلسه حضور بهمرسانند.

دستور جلسه :

۱- گزارش عملیات سالانه مدیران و بازرسان شرکت.
۲- رسیدگی و تصویب ترازنامه سال مالی ۲۵۳۶ شاهنشاهی.
۳- انتخاب هیئت مدیره.
۴- انتخاب‌یکنفر بازرس اصلی‌و یکنفر بازرس‌علی‌البدل.
۵- مذاکرات و تبادل نظر در برنامه و خط مشی شرکت.

هیئت مدیره شرکت سهامی عام درخشان تهران
آ-۶۰۹۷

همدان با سرویسهای سوپر دولوکس‌میهن‌تور

احکان پاسیو - فضای سبز
مهندس‌والی ۶۵۹۰۶۰-۶۵۵۶۷۶

چاپ چهارم
ابومسلم‌خراسانی
نوشته : محمد عبدالغنی حسن
ترجمه : شفیعی کدکنی
تاریخ زندگی ابومسلم خراسانی، چهره بی‌مانند تاریخ ایران، ودرهم‌کوبنده حکومت امویان.
منتشر شد
مؤسسه انتشارات امیرکبیر

انتشارات روشنفکر تقدیم میکند
دعوتی به‌جامعه‌شناسی
نوشته : پروفسور پیتربرگر
ترجمه وتالیف : شهره مهدوی
مطالعه این کتاب انتقادی برای هر فردی که کوچکترین علاقه‌ای به شناخت علمی جامعه و انسان‌دارد ضروری است. از آنجایی که برخلاف بینش محافظه‌کارانه وخسته کننده کتب جامعه شناسی موجود، این کتاب بازبانی درخور فهم عموم و ساده به شناخت انتقادی و اصیلی از جامعه میپردازد، عموم دبیران و استادان جامعه شناسی در هر سطحی میتوانند برای ارزیابی کتاب‌با ذکر نام و آدرس موسسه‌ای که در آن کار میکنند یک نسخه رایگان از این کتاب را جهت ارزیابی درخواست کنند و به تحقیق دریابند که کتابی بهتر از این در جامعه شناسی نخوانده‌اند.
آدرس : تهران، میدان ۲۴ اسفند، پاساژ ایران‌طبقه۳ شماره ۸۵.
فروش در کلیه کتاب فروشی های معتبر

آگهی مدرسه آلمانی تهران
شماره های قبولشدگان و افراد ذخیره آزمون مرحله دوم :
۵۵-۸۵- ۱۰۷ - ۱۳۸ - ۱۵۶ - ۱۶۵ - ۲۰۸ - ۲۱۹ - ۲۳۷ - ۲۴۰ - ۲۷۵ - ۲۹۴- ۳۰۸- ۳۱۹ - ۳۲۷ - ۳۳۸- ۳۸۱ - ۴۰۶ - ۴۱۸ - ۴۱۹ - ۴۲۷ - ۴۳۰- ۴۴۲ - ۴۴۵- ۴۶۲ - ۴۷۰ - ۵۱۶ - ۵۵۷ - ۶۰۳ - ۶۲۵ - ۶۲۷ - ۶۳۴ - ۶۴۲ - ۶۸۸ - ۷۲۵ -۷۲۷ .
ذخیره‌ها : ۳۸۷ -۲۴۱ - ۱۴- ۳۸۲- ۵۸۵ - ۳۳۱ - ۲۴۹ - ۲۸۵ - ۱۰۱ -۶۴۹ - ۳۴۳ -۵۳۷ -۵۶۹- ۵۵۸- ۴۹۳ - ۶۳۲ - ۲۹۸ - ۷۱۱ - ۶۹۶ - ۶۶ - ۷۹ - ۴۴۸ - ۲۳۴ -۳۳۲ .
از کلیه پذیرفته شدگان و افراد ذخیره دعوت میشود که باتفاق والدینشان بمنظور مصاحبه و آگاهی از شرایط ثبت‌نام، روز یکشنبه ۱۴ر۳ر۲۵۳۷ ساعت ۶ بعد از ظهر در مدرسه آلمانی تهران حضور یابند.
آ-۲۹۳۳

آگهی حراج
بانك رهنی ایران تعداد ۹ تخته فرش های کهنه خود را که بافت شهرستان های کاشان، کرمان و سارووق است از طریق حراج حضوری نقدا بمعرض فروش میگذارد.
جلسه حراج درساعت‌صبح‌روز۲۵ر۳ر۲۵۳۷ در محل بانك واقع‌در خیابان فردوسی‌برگزار میشود متقاضیان میتوانند از تاریخ۶ر۳ر۳۷تا روز حراج همه روزه درساعات اداری برای ملاحظه فرشهای مورد حراج و کسب اطلاعات بیشتر به اداره کل‌امور اداری بانك طبقه‌دوم اطاق ۲۱۳ مراجعه نمایند.
هزینه آگهی حراج بعهده خریدار بوده و بانك در قبول ویارد پیشنهادها مختاراست.
مالف ۵۰۹۶
بانك رهنی ایران

آبگرمکن‌ودوش برقی
«ساخت امریکا»
برای آشپزخانه - دستشوئی و حمام در انواع مختلف
نماینده فعال برای تهران و شهرستانها میپذیریم
شرکت ایران پتك
خیابان کریمخان زند شماره۱۰+۱۲ طبقه چهارم
تلفن : ۸۲۳۹۶۸ تلکس ۲۱۳۱۳۱

شرائط شرکت و قبولی دانش آموزان نظام جدید امتحانات نهائی

مقررات و شرایط قبولی دانش آموزان سال چهارم متوسطه نظام‌جدید درامتحانات امسال که از بیستم خرداد ماه برای نخستین بار برگزار میشود بطور کامل اعلام شد. بموجب این مقررات دانش‌آموزی برای گذراندن امتحان نهائی دوره متوسطه معرفی میشود که معدل کل امتحانات دو نوبت ضمن سال وی در کلاس چهارم نظام جدید ، با توجه به تبصره یک ماده ٦ این آئین نامه (امتحان نوبت سوم کارعملی دروس‌کارگاهی مدارس صنعتی قبل از امتحان پائین سال انجام می شود و دانش آموزی که درامتحان پایان سال کار عملی دروس کارگاهی نمره کمتر از ۱۲ یا نمره سالانه کمتر از ٤٨داشته باشد حق شرکت درامتحانات پایان سال را نخواهند داشت و مردود شناخته میشود) کمتر از ده نباشد .

دانش آموزانی که معدل کل امتحانات دو نوبت ضمن سال آنها ۸ تا ۱۰ باشد در امتحانات شهریور مامشرکت خواهند کرد و بشرط احراز شرایط ، قبول شناخته می‌شوند .

رسیدگی به تخلفات

● در هر حوزه آموزش و پرورش که امتحانات نهائی دوره متوسطه انجام میشود مرکز تصحیح اوراق باشد قبل از شروع امتحانات از بین اعضای هیئت ممتحنه رشته ها یمختلف ۵ نفر به عنوان اعضای کمیسیون رسیدگی به تخلفات امتحانی ازطرف اداره آموزش و پرورش برگزیده میشوند و رای این‌کمیسیون در تعیین و اعلام مجازات های انضباطی متخلفین قطعی و لازم الاجرا است .

محرومیت

افرادی که از سئوالات‌امتحانی که بهر شکل افشاء شده‌است درجریان امتحان نهائی‌استفاده کنند یا موجبات استفاده‌سایر شرکت کنندگان را فراهم‌نمایند از امتحانات دوره مربوط و شرکت در دو نوبت بعدی محروم خواهند شد .

همچنین افرادی که بنحوی موجبات افشاء سئوالات امتحانی نهائی را فراهم‌آورند از امتحانات دوره مربوط و شرکت در حداکثر پنج دوره بعدی محروم خواهند شد و افرادی که بنحوی در افشاء سئوالات امتحانات نهائـــی مشارکت داشته باشند از امتحانات دوره مربوط و شرکت در حداکثر چهار دوره بعدی محروم خواهند شد .

● ممتحنان و تصحیح ـ کنندگان اوراق و مراقبان و دیگر مسئولانی که دربرگزاری وظایف خویش در جـریان امتحانات کتبی و شفاهی‌عملی و حفظ نظم جلسات امتحان مرتکب قصور و یا عدم دقت و تخلف شوند با اظهار نظر صریح رئیس هیئت ممتحنه از طرف اداره آموزش وپرورش به دادگاه های صالحه معرفی میشوند و از طریق دادگاه‌ها مورد تعقیب قانونی قـــرار خواهند گرفت .

● به دانش آموزان و داوطلبانی که در امتحانات نهائی سال چهارم متوسطه قبول میشوند گواهینامه‌پایان تحصیلات متوسطه داده می‌شود و در گواهی نامه پایان تحصیلات متوسطه علاوه بر مشخصات دارنده آن رشته تحصیلی معدل امتحانات کتبی و معدل کل و نمره انضباط (فقط برای دانش آموزان) ثبت خواهد شد .

دختر برگزیده ایران درمسابقه «دخترجام جهانی‌فوتبال» با نخست‌وزیر ملاقات کرد

آقای جمشید آموزگار ، نخست‌وزیر،یک ساعت بعد از ظهر دیروز(چهارشنبه) دوشیزه سیمین افشاردختر برگزیده‌ایران ازجانب مجله اطلاعات بانوان برای شرکت در مسابقه جهانی «دختر جام جهانی فوتبال» را بحضور پذیرفت .

دراین دیدار ، خانم پـری اباصلتی سردبیراطلاعات‌بانوان، درباره چگونگی برگزاری این مسابقه و اینکه دختر برگزیده مهندس در رشته میکروفوسیل شناسی و کارمند شرکت‌خاص خدمـات نفت ایران است ، توضیحاتی داد . آقای نخست وزیر اظهار داشت :

ـ خیلی فوق‌العاده است‌که دختری با تحصیلات مالی و تخصصی ارزنده برگزیده شده و این گزینش ،از سوی‌اطلاعات بانوان ، نمایشگر توجهی است که مجله شما برای یافتن همه استعداد ها دارد و این ،دقیقا برنامه‌ای است که دولت برای یافتن استعداد ها دارد ومی‌کوشد ترتیبی دهد که ازنیروی جوانان متخصص‌در راه‌پیشرفت مملکت، تحت‌توجهات شاهنشاه آریامهر، هرچه بیشتر بهـره گرفته شود .

هدف از برگزاری این مسابقه، همزمان با انجام مسابقه جـام جهانی فوتبال ، آشنائی بیشتر جوانان جهان بایکدیگـر و زمینه‌ای برای برخورد عقاید و آراء آنان است .

مسابقه در۲۷ خرداد ماه در ونزوئلا انجام میگیرد .

ارزشیابی کارمندان دارائی آغازشد

ضوابط پرداخت میزان پاداش ومزایای شغلی کارکنان وزارت امور اقتصادی و دارائی تغییر کرد .

همچنین برای هر یک از کارمندان پرونده ارزشیابی‌کار تهیه میشود و ارزشیابی‌خدمات کارکنان بصورت مستمر ادامـه خواهد یافت.

بهمین منظور بدستور محمـد یگانه وزیر امور اقتصادی و دارائی دفتر ارزشیابی فراداره کل‌ارزشیابی اینوزارتخانه‌تشکیل گردید.

این دفتر ضمن پی‌گیری کار ها ووظایف جاری از فعالیتو کار کارمندان ارزشیابی بعـمل می‌آورد .

ارزشیابی‌کار کارمندان‌وزارت امور اقتصادی‌ودارائی بصورت گزارشات ماهانه تهیه میگردد ونتایج آن در اختیار وزیرامور اقتصادی ودارائی‌قرار خواهد گرفت.

ازسوی دیگر بمنظور مبارزه باافساد کمیته خاصی دروزارت امور اقتصادی و دارائی به وجود آمده است که این کمیته برکار اجرائی تمام ادارات و حوزه های‌عالیاتی نظارت‌خواهد داشت. همچنین از طرف این کمیته شکایات مراجعین وزارت امور اقتصادی و دارائی بطور منظم رسیدگی میشود و در مواردی که تخلفی ازکارمندان مشاهده گردد بتائید برسدنسبت به تعقیب و رسیدگی آن سریعا اقدام خواهد شد .

بموازات این اقدامات وزارت امور اقتصادی و دارائی مطالعاتی را نیز برای ایجـاد تسهیلات رفاهی بیشتر بـرای کارکنان و کارمندان آغاز کرده است .

برنامه تشویق‌وتنبیه کارکنان بصورت همزمان‌در ادارات‌امور اقتصادی و دارائی در تهران‌و شهرستان‌ها بمورد اجراخواهد آمد و در این زمینه کنترل وسیعی صورت خواهد گرفت.

تعداد کارمندان اینوزارتخانه بیش‌از ده هزار نفر بوده و کارمندانی که در کادر وصول هستند طبق مقررات خاصی در طول سال پاداش نیز دریافت میکنند .

بزرگراه جدید بین تهران و شهرری

بااحداث یکبزرگراه شمالی‌ـ جنوبی جدید ، در رفت و آمد وسایل نقلیه بین تـهران و شهرری تسهیلاتی فراهم‌میشود. طرح ایجاد بزرگراه تازه‌جنوب پایتخت که‌از جانب کارشناسان تهیه و در برنامه زمان بندی شده ، در اولویت سوم احداث بزرگراهها قرار دارد ، ازشمال بزرگراه انوشیروان دادگر را قطع کرده و به سوی اراضی شهرری ، امتداد می‌یابد .

بزرگراه مورد بحث «شیخ‌ـ صدوق» نام داردو ابتدا تاکوی نهم‌آبان ادامه یافته و سپس بـه طرف جنوب شرقی تغییر جهت داده و پس‌از برخورد باخیابان رزم‌آرا ، بطرف کوههای بی‌بی شهربانو امتداد مسیر میدهد .

بزرگراه شیخ صدوق که به صورت اتوبانی و دارای چهار خط رفتو برگشت اتومبیل‌های سنگین و اتوبوس خواهد بود، درواقع پلی ارتباطی است بین تهران و شهرری که مقداری از آن در اراضی ورامین ساخته خواهد شد .

ساختمان این بزرگراه‌بلافاصله پس از اتمام ساختمان بـزرگراه های انوشیروان دادگر و ادامه رزم‌آرا آغاز خواهد شد وطبق برنامه زمان‌بندی شده‌طی ۷سال آتی‌مراحل اجرائی آن شروع میشود .

آگهی دعوت
مجمع عمومی فوق‌العاده
بانک ایران و خاورمیانه

هیئت مدیره شرکت سهامی عام بانک ایران و خاور میانه از کلیـه صاحبان سهام بانک دعوت مینماید که در ساعت شانزده (چهار بعداز ظهر) روز یکشنبه بیست و هشتم خرداد ماه ۲۵۳۷ در مجمع عمومـی فوق‌العاده صاحبان سهام بانک که‌در محل اداره مرکزی بانک واقع در خیابان لاله‌زار کوچه برلن تشکیل خواهد شد حضور یابند .

دستور جلسه عبارتست ازاصلاح پاره‌ای از مواد اساسنامه بانک

هر صاحب سهمی که‌مایل به‌حضور در مجمع باشد باید قبل از تشکیل جلسه با ارائه ورقه‌سهام خودبه‌بانک ورقه ورود به‌جلسه دریافت کند و فقط سهامدارانی حق ورود به مجمع را دارند که ورقه ورودی دریافـت کرده باشند .

اشخاصی که بوکالت از طرف صاحب سهم قصد حضور و رای‌دادن در مجمع‌رادارند بایستی لااقل‌بیست و چهار ساعت قبل از انعقاد مجمع وکالتنامه خود را بدفتر حقوقی بانک تسلیم نمایند .

رئیس هیئت مدیره

آگهی دعوت
نوزدهمین مجمع عمومی عادی سالانه
بانک ایران و خاورمیانه

هیئت مدیره شرکت سهامـی عام بانک ایران و خاورمیانه از کلیه صاحبان سهام بانک دعوت می‌نماید که در ساعت هفده (پنج بعدازظهر) روزیکشنبه بیست و هشتم‌خردادماه ۲۵۳۷ در نوزدهمین مجمع عمومی عادی سالانه سهام بانک که در محل اداره مرکزی بانک واقع در خیابان لاله‌زار کوچه برلن تشکیل خواهدشد حضور یابند .

دستور جلسه عبارتست از :

۱ـ رسیدگی به گزارش‌هیئت مدیره ، گزارش بـازرس‌قانونـی و حسابدار رسمی‌و گزارش‌حسابرسان

۲ـ رسیدگی‌وتصویب‌ترازنامه وحساب سود و زیان و حساب‌تقسیم سود مربوط به سال ۲۵۳٦ .

۳ـ انتخاب هیئت مدیره و تعیین پاداش مدیران .

٤ـ انتخاب بازرس اصلی و بازرس علی‌البدل و تعیین حق‌الزحمه بازرس .

۵ـ تعیین‌روزنامه‌کثیرالانتشار برای درج آگهی‌های‌بانک.

هرصاحب سهمی که مایل‌به حضور در مجمع باشد باید قبل از تشکیل جلسه با ارائه ورقه سهام خودبه‌بانک ورقه ورود به جلسه دریافت کند و فقط سهامدارانی حق ورود به مجمع را دارند که‌ورقه ورودی دریافت کرده باشند .

اشخاصی که بوکالت از طرف صاحب سهم قصد حضور ورای دادن در مجمع را دارند بایستی لااقـل بیست و چهار ساعت قبل از انعقاد مجمع‌وکالتنامه خود را بدفتر حقوقی بانک تسلیم نمایند .

رئیس هیئت مدیره

آگهی

مجمع عمومی عادی سالیانه شرکت سهامی خاص سلامت فکر روز شنبه ۱۰ تیر ماه ۳۷ ساعت ۵ بعد از ظهر در محل شرکت تشکیل میگردد .

دستور جلسه :

۱ـ گزارش مدیر عامل در مورد فعالیت های سال۲۵۳٦

۲ـ رسیدگی و تصویب ترازنامه ۲۵۳٦ .

۳ـ تقسیم سود سهام .

٤ـ انتخاب بازرسان .

۵ـ انتخاب روزنامه ،

مدیر عامل ـ دکتر چهرازی

لیسانسیه های دارو سازی ،داروخانه دایر می کنند

اهواز ـ خبرنگار اطلاعات: ● باتوجه به کمبود دکتر داروساز و داروخانه دراستان خوزستان ، برای اولین باربه لیسانسیه های رشته داروسازی دانشگاه جندی شاپور اهواز، اجازه تاسیس داروخانه داده میشود .

یک مقام آگاه ضمن اعـلام این خبر گفت : سال آینده همزمان با فارغ‌التحصیل شدن لیسانسیه های‌داروسازی‌دانشگاه جندی شاپور اهواز، پیش‌بینی میشود کمبوددروخانه دریخش هاو شهرهای استان خوزستان برطرف شود .

کمپ تابستانی ارمغان تربیت

باتجهیزات کامل‌تر از هرسال برای کودکان از ۳ سال و نوجوانان تا۱۸ سال (پسر ودختر) طبق معمول از اول‌تیر ماه دایر خواهد بود دراین کمپ که بصورت شبانه روزی اداره میشود کلیه وسائل ورزشی شامل زمین‌های فوتبال ـ بسکتبال ـ والیبال ـ تنیس ـ استخر های شنا و مانژاسب سواری و همچنین کلیه وسائل رفاهی . شامل خوابگاه های مجهزبتهویه مطبوع ـ سلف سرویس و سالن‌غذا خوری‌ـ حمام وسرویس های بهداشتی و نیز کلاس های زبان‌انگلیسی‌ـ تقویتی آماده گردیده است .

برای کسب اطلاع و ثبت نام بدفتر شبانه روزی ارمغان تربیت:

خیابان پهلوی اول عباس‌آباد مراجعه فرمالید ـ تلفن ٦٢٩٤٢٤ـ ٦٢٨٥٠٢

قابل توجه شرکتهای تاسیساتی و ساختمانی

دئوکس DEOX برکس BREX

مطمئن ترین مایع پاک کننده شیمیائی برای پاک کردن و جرم زدائی. دیگهای حرارتی. رادیاتور ها. روکار ساختمان ها عاری از هر گونه بخارهای سمی و سوختگی آماده تحویل.

شرکت بتون ماشین

خیابان آیزنهاور ـ بین اسکندری و نواب شماره ۲۶۳ تلفنهای ـ ۹۲۹۵۰۳ ـ ۹۲۳۶۱۰ ـ ۹۲۳۳۶۹

قابل توجه خریداران ماشین آلات راهسازی و ساختمانی

فروش استثنائی

شرکت هاراچ کوماشین آلات موجود خود را به شرح زیر با قیمت بسیار مناسب وبی‌سابقه بفروش میرساند.

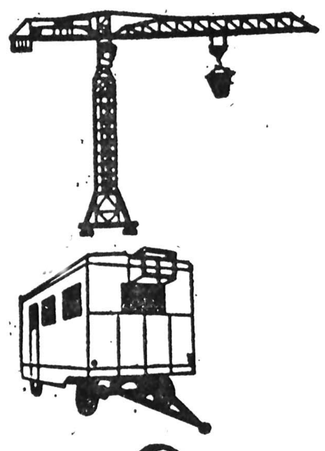

۱ـ جرثقیل ساختمانی به ارتفاع ٤٠متر و بازوی ٤۵متر قیمت: ۵۹۵هزارتومان

۲ـ جرثقیل ساختمانی به ارتفاع ٤٠متر و بازوی ۳۰متر قیمت: ۲۵۰هزارتومان

۳ـ جرثقیل ساختمانی لاستیکی به ارتفاع ۲٦متر و بازوی ۳۰متر قیمت: ۲۹۵هزار تومان

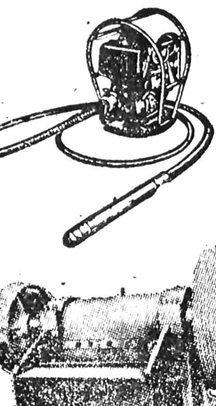

۱ـ کاروان ٦متری ساخت ساریکا ایران قیمت: ۲۷هزارتومان

۲ـ کاروان ۸متری ساخت ساریکا ایران قیمت: ۳۳هزارتومان

۳ـ کاروان ٦متری انگلیسی با لوازم قیمت ۵۷هزارتومان

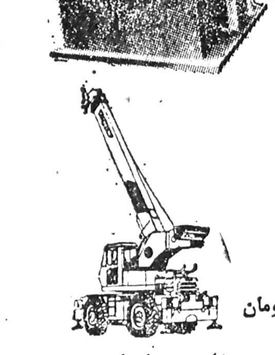

۱ـ ویبراتور بتون دیزلی قیمت ۱۰ هزارتومان

۲ـ ویبراتور بتون بنزینی قیمت: ۵هزارتومان

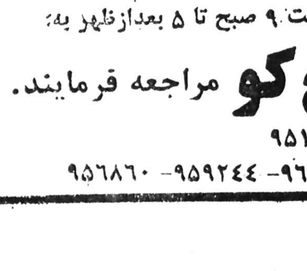

سنگ‌شکن فکی ٤٠تن در ساعت قیمت: ۱٦۵هزارتومان
سنگ‌شکن فکی ۵٠تن در ساعت قیمت: ۲٦٠هزار تومان
سنگ‌شکن فکی ۵٠٠تن در ساعت قیمت ۱/٤٠٠/٠٠٠ هزارتومان
سنگ‌شکن پرتابل چرخ لاستیکی ۱۸٠تن در ساعت با دو سنگ‌شکن و موتور دیزل قیمت ۱/۹٠٠/٠٠٠ هزارتومان
سنگ‌شکن پرتابل چرخ لاستیکی ۱٤٠تن در ساعت قیمت ۱/٦٠٠/٠٠٠هزارتومان
سنگ‌شکن کوبیت ٤٠تن در ساعت قیمت: ۲۸۵هزارتومان
سنگ‌شکن کوبیت ۱۲٠تن در ساعت قیمت: ۵۵٠هزارتومان
سنگ‌شکن کوبیت ۱٦٠تن در ساعت قیمت: ۷٠٠هزارتومان
سنگ‌شکن کوبیت ۱۸٠تن در ساعت هیدرولیکی قیمت: ۱/۵٠٠/٠٠٠هزارتومان
سنگ‌شکن کوبیت ۳٠٠تن در ساعت قیمت: ۲/٤٠٠/٠٠٠هزار تومان

جرثقیل خودرو چرخ لاستیکی ٤تن ساخت آلمان قیمت: ۱٤۵هزارتومان
جرثقیل خودرو چرخ لاستیکی ۱۳تن ساخت امریکا قیمت: ۷۵٠هزارتومان
جرثقیل خودرو چرخ لاستیکی ۲٠تن ساخت فرانسه قیمت: ۷۵٠هزارتومان
جرثقیل خودرو چرخ لاستیکی ۷۵تن ساخت امریکا قیمت: ۱/۹٠٠/٠٠٠هزارتومان

خریداران محترم میتوانند جهت بازدید وخرید از اول تا آخر خرداد۳۷ از ساعت ۹ صبح تا ۵ بعدازظهر به:

نمایشگاه شرکت هاراچ کو مراجعه فرمایند.

جاده مخصوص کرج روبروی کارخانه رنو تلفن ۹۵۱۸٤٦

فروشگاه خیابان آیزنهاور ـ روبروی وزارت کار شماره ٤۳۲ تلفن: ۹٦۳۵۹۱ ـ ۹۵۹۲٤٤ ـ ۹۵٦۸٦٠

تورهای ممتاز ونیز SUPER TOURS

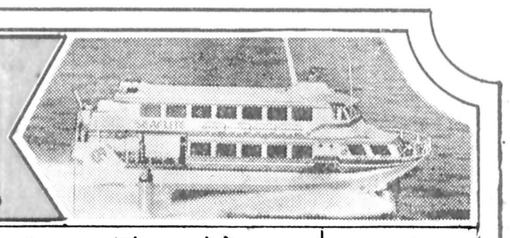

تورهای تابستانی با قیمت:مناسب برنامه:متنوع سرویس:ممتاز در هتلهای لوکس و درجه‌یک با صبحانه‌امریکائی تقدیم‌میگردد

قیمت های اعلام شده‌برای‌کسانی است که تااول تیرماه جهت ثبت نام مراجعه نمایند.

لندن ۱۵ روز	۱۵ روز اقامت در لندن برای هر هفته اقامت اضافه در لندن	حرکت یکشنبه‌ها	۶۹۵٠تومان 〃 ۱۳۵٠
ونیز ۱۵ روز	پیزا ـ فلورانس ـ ونیز ـ رم ـ (ناپل ـ سورنتو ـ کاپری)	پنجشنبه ها	〃 ۶۹۵٠
۱۷ روز	استانبول ـ رم ـ آتن	جمعه ها	〃 ۷۴٠٠
راین ۲۱ روز	آمستردام ـ ۳ روز سفر خاطره انگیز با کشتی دو لوکس روی رودخانه راین از هلند به آلمان ـ فرانکفورت ـ لندن و روم	شنبه ها هر دو هفته	〃 ۱۱۴۵٠
اطریش۲۱روز	وین ـ آمستردام ـ لندن ـ هامبورگ	شنبه ها	〃 ۱۰۹۵٠
آمریکا ۲۱ روز	واشنگتن ـ سانفرانسیسکو ـ لاس وگاس ـ لوس انجلس، هالیوود ـ نیویورک ـ لندن	یکشنبه ها	〃 ۱۴۲٠٠
اسپانیا ۲۶ روز	پاریس ـ لندن ـ مادرید ـ بارسلون ـ نیس	چهارشنبه‌ها	〃 ۱۱۳۵٠
اسکاندیناوی ۲۸ روز	کپنهاگ ـ استکهلم ـ هلسینکی ـ اسلو ـ لندن	دوشنبه ها	〃 ۱۴۸٠٠
پنج شهر ۲۹ روز	رم ـ بارسلون ـ لندن ـ پاریس ـ هامبورگ	پنجشنبه ها	〃 ۱۲۵۵٠
تور بهداشتی ۲۱ روز	رم ـ توسکانی (برای استفاده از حمامهای آب گرم زیر نظر پزشک) فلورانس ـ ناپل ـ سورنتو ـ کاپری	جمعه ها	〃 ۱۱۴٠٠

قیمت های اعلام شده‌برای‌کسانی است که تااول تیرماه جهت ثبت نام مراجعه نمایند.

اصفهان ـ تراول سرویس
شیراز ـ آژانس کنکورد
مشهد ـ آژانس پارس
تبریز ـ تبریز اکسپرس
کرمان ـ آفتاب

آژانس توریستی والتو خیابان پهلوی نرسیده به تقاطع پارک وی شماره ۱۳۷۴ تلفن: ۲۹۰۲۲۴ ـ ۲۹۰۱۷۰ ـ ۲۹۴۳۳۱

آژانس توریستی موندیال خیابان شاهرضا خیابان ویلا شماره ۱۷ ویا به آژانس مسافرتی خود مراجعه فرمائید تلفن: ۸۳۸۳۰۲ ـ ۸۲۱۹۹۰ ـ ۸۲۵۳۶۶

شاهنشاه آریامهر ، در جریان تشریف فرمائی به مشهد دانشگاهیان این شهر رابحضور پذیرفتند ودرباره کار ، مشکلات و مسکن آن‌ها پرسش هائی فرمودند که جواب های مقتضی بعرض رسید شرح در صفحه آخر

تاریخ اعزام مشمولان دیپلمه

ترتیب اعزام مشمولان دیپلمه فارغ‌التحصیل شهریور ماه ۳۶ و سنوات قبل که معدل آنها بین ۱۴٫۰۴ و ۱۳٫۷۴ استدر تهران و شهرستان ها بشرح زیر اعلام شد .

کلیه مشمولان دیپلمه فارغ‌التحصیل‌شهریور ۳۶و سنوات قبل که معدل۱۴٫۰۴الی ۱۳٫۷۴ دارند و در روز های ۱۷الی ۲۱ فروردین ماه سال جاری در سربازخانه ناحیه یک ژاندارمری واقع در خیابان شاهپور ثبت نام کرده‌اندو یا در روز های فوق موفق بعثبت نام‌نشده‌اندو همچنین‌مشمولان مقب افتاده بایددر ساعت۷٫۳۰ صبح‌روزهای‌زیر درسربازخانه ناحیه یک ژاندارمری واقع در خیابان شاهپور درب شرقی حاضرشوندتابه مراکزآموزشی اعزام شوند .

● روز شنبه ۳۷٫۳٫۱۶کلیه مشمولان دیپله‌ای که درروز ۳۷٫۱٫۱۷ ثبت نام کرده‌اند.

● روز چهارشنبه ۳۷٫۳٫۱۷ کلیه مشمولان دیپلمه که در روز۳۷٫۱٫۱۹ثبت نام‌کرده‌اند.

● روز ۹شنبه ۳۷٫۳٫۱۸کلیه مشمولان دیپلمه که در روز ۳۷٫۱٫۲۰ ثبت نام کرده‌اند.

● روز شنبه ۳۷٫۳٫۲۰ مشمولان دیپلمه که در روز ۳۷٫۱٫۲۱ ثبت نام کرده و نیز مشمولان عقب افتاده .

در شهرستانها

کلیه مشمولان دیپلمه فارغ التحصیل شهریور سال ۳۶و سنوات قبل که معدل دیپلم‌آنها ۱۴٫۰۴ الی ۱۳٫۷۴ میباشدو دفترچه آماده بخدرت یااوراق اعزامی از حوزه های درجه دو یا گروهان های‌ژاندارمری شهرستان محل سکونت در تاریخ های ۱۵ ، ۱۶و ۱۷ فروردین ماه دریافتو در مرکز هنگ های ژاندارمری ثبت نام کرده‌اند باید ساعت ۷٫۳۰صبح روز سه‌شنبه ۳۷٫۳٫۱۹ در مراکز هنگ های ژاندارمری شهرستان های مربوطه حاضر شوند تا به مراکز نظامی‌اعزام شوند .

کلیه مشمولان فوق باید دفترچه آماده بخدمت، ۶ برگ اعزامی ، فتوکپی شناسنامه ، اصل مدرک تحصیلی حاوی معدل کل دیپلم و کیف دستی مورد نیاز خود را در محل اعزام همراه داشته باشند .

مقررات وصول مالیات از اصناف تغییر کرد

جلسه مشترک وزارت امور اقتصادی و دارایی و اتاق اصناف معبود تشکیل شد .

این جلسه که به منظور وصیدگی به مشکلات مالیاتی اصناف و بررسی طرح جدید وزارت امور اقتصادی ودارائی در زمینه وصول مالیات ازاین صنف از مودیان تشکیل شد تا بعد ازظهر ادامه داشت .

در پایان همین جلسه‌رضوانیان معاون‌جدید امور درآمد وزارت امور اقتصادی و دارائی‌اعلام کرد براساس طرح تازه‌ای که برای وصول مالیات از اصناف برپایه رفع تبعیض و گسترش عدالت مالیاتی تهیه شده است ، مشکلات مالیاتی اصناف برطرف خواهد شد .در مورد مالیاتهای متوسق نیز تسهیلاتی برای مودیان فراهم میشود .

معاون وزارت‌اقتصاد ودارائی سپس ضمن تشریح رئوس‌طرح جدید مالیاتی اصناف که از سال جاری به اجرا گذارده خواهد شد گفت :در این‌طرح به عوامل متعددی که دروضع شغلی واحد های مختلف‌صنفی دخالت دارد توجه شده و بر پایه درجه‌بندی واحد های صنفی ، براساس ضرایب خاصی که در قانون پیش‌بینی شده مالیات‌عادلانه‌تعیین‌خواهد شد تا هرگونه تبعیض و نارضایتی از بین برود .

عامل‌تعیین کننده

وی افزود : براساس طرح جدید ، در هر حوزه مالیاتی ممیزانی مامور خواهند شد تا ضمن بازدید از واحد های صنفی آنها را برپایه ۵عامل: سرمایه ، موقعیت محلی‌سابقه کار، سوابق مالیاتی ،سرقفلی و میزان فروش درآمد درجه بندی کنند. این درجه‌بندیها درکمیسیونی‌باحضورنمایندگان اتحادیه‌های صنفی‌مورد‌بررسی مجدد و کنترل دقیق‌قرارخواهد گرفت تا حقی از کسی‌ضایع نشود.

معاون وزارت امور اقتصادی ودارائی گفت : بزودی اظهار نامه‌هایی از طریق اتاق‌اصناف و اتحادیه های صنفی بین کلیه واحد های صنفی‌پایتخت توزیع خواهد شد تا اصناف در این اظهارنامه ها که‌بری عملکرد سال ۲۵۳۶ در نظر گرفته شده است ، سرمایه، موقع شغلی ودرآمدشان راقید کرده و تا تیرماه آینده به حوزه‌های مالیاتی محل تحویل دهند تا پس از درجه بندی واحدهای صنفی مشابه در هر محل ، و برپایه این اظهارنامه ها میزان مالیات آنها اعلام شود . وی تاکید کرد دربرابر این تسهیلات‌تنها درخواست‌ما تسلیم بموقع اظهارنامه است.

روش صحیح‌وعادلانه

رسول رحیمی رئیس اتاق اصناف نیز گفت : متاسفانه در دوره اخیر طرح وصول مالیاتهای اصناف آنطور که‌در قانون نظام‌صنفی‌پیش‌بینی شده انجا نگرفته است. خواست و نظر اصناف این است که وصول مالیات برپایه روشی صحیح وحساب شده وعادلانه صورت گیرد تا نارضایتی و تبعیض بوجود نیاید .

رئیس اتاق اصناف افزود : مالیاتهایی که اخیرا پس از پنج سال سهل‌انگاری ماموران مالیاتی و بدون توجه بوضع کارو درآمد واحد های صنفی برای اصنناف تعیین و ابلاغ شده است ، در بسیاری از موارد بیش از سود و درآمد واحد های صنفی است و آنها توانایی پرداخت آنرا ندارند. از اینرو درخواست ۲۰۰هزار واحد صنفی این است که‌به این مشکل بطور اساسی بر پایه عدالت و قانون رسیدگی شود .

جمع کثیری از علاقمندان فوتبال به آرژانتین نرفتند .

بوئنوس‌آیرس - رویتر - مقام های جهانگردی آرژانتین دیشب در مصاحبه‌ای بـا خبرنگاران خارجی گناهکاهش مسافران و دیدار کنندگان از رویداد های‌ورزشی این‌کشور را به گردن تبلیغات مربوط به حقوق بشر انداختند که از مدتی پیش در سطح جهانـی علیه آرژانتین‌جریان دارد.مقام های آرژانتینی گفتند مبارزه و تبلیغات شدید علیه آرژانتین در مورد نقض حقوق بشرو نیز فعالیت های سازمان هـای وسیعی علیه آرژانتین‌بر پـا گردیده است . در تظاهرات از علاقمندان فوتبال‌به آرژانتین سفر کنند .

شمار افراد و علاقمندان خارجی که تا ۲۴ ساعت قبل از آغاز بازیها وارد آرژانتین شده‌اند ، کمتر از ۲۰ هزار تن تخمین زده شد و د میگوئل‌ـ ربوو‌رهورنوس، رئیس قسمت جهانگردی جام جهانی اظهار نظر کرد به سبب تصویربدی که ازآرژانتین‌در انظاربوجود آمده ، بسیاری از علاقمندان فوتبال از سفر به آرژانتین خودداری کرده‌اند .

برگزاری جام جهانی در آرژانتین مورد اعتراض شدید مخالفان رژیم نظامی آرژانتین واقع شده و دربسیاری از شهر های اروپایی تظاهرات وسیعی علیه آرژانتین‌بر پـا گردیده است . در تظاهرات از (فیفا) خواسته شده بود برگزاری مسابقات در آرژانتین تحریم شود .

باند بازار سیاه بلیت درآرژانتین کشف شد

بوئنـوس آیرس - یونایتدپرس - در آستانـه برگزاری‌مسابقات جام‌جهانی فوتبال آرژانتین پلیس این کشور باند عظیمی را که برای عرضه بلیطـهای مسابقه در بازار سیاه به قیمتهای گزاف تشکیل شده بود، کشف کرد.

یکی از اعضای برجسته کمیته برگزارکننده مسابقات همراه با سه همدست باند بازار سیاه بلیط های جام جهانی را اداره می‌کردند. پلیس آرژانتین در پی‌کشف باند دراعلامیه‌ای‌خاطرنشان ساخت کلیه اعضای باند بدام افتاده‌اند.

اولین حریف ایران ، تیم با تجربه‌هاست

مندوزا - یونایتدپرس- ازمیان تیم‌های شرکت‌کننده درمسابقات جام جهانـی فوتبال آرژانتین ، تیم هلند ۹بازیکن باتجربه و درعین حال قدیمی دراختیاردارد که هر ۹ تن در بازیهـای جام جهانی در سال ۱۹۷۴ در تیم هلند با تیم آلمان مسابقه دادند و یکشنبـه شب، مقابل تیم ایران قرار خواهند گرفت.

تیم‌فوتبال مجارستان، عزاداراست

بوئنـوس آیرس - یونایتدپرس- اعضای تیم ملی فوتبال مجارستان در طول مسابقات جام جهانی باند سیاهی به بازوی‌خود خواهند بست. این اقدام بیادبود و احترام «جوزف بوزلیک» قهرمـان نام‌آور فوتبال مجارستان در دهه ۵۰ که روز چهارشنبه‌هفته پیش براثر حمله قلبی در بوداپست درگذشت به‌عمل خواهد آمد . قهرمان‌سابق فوتبال مجارستان کـه از اعضای برجسته تـیم این کشور بود هنگام مرگ ۵۲ سال داشت .

پیراهن بازیکنان ایران گشاداز کاردرآمد

گزارش نماینده اطلاعات از آرژانتین :

ـ تیم ایران‌تنهاتیمی‌است که دوبار شماره پیراهن ها را عوض کرد و روزنامه ـ نگاران خارجی و همچنین گزارشگران رادیو ،تلویزیون از این بابت ناراحت و عصبانی هستند .

جریان از این قرار است که پیراهن هائی را که برای بازیکنان‌ایران‌سفارش‌داده‌اند اندازه ان با شماره هـای نصب شده بر روی ان جور نیست ، مثلا پیراهن شماره ۷ که باید اندازه‌کاپیتن‌پروین باشد اندازه کازرانی است و یا اینکه بجای پیـراهن شماره ۱۰ نمره ۱۷ اندازه روشن بود .

بازیکنان ثابت تیم ملی از این بابت کمی‌ناراحت بودند و این مسئله را بهر شکل‌با مسئولین در میان گذاشتند و بهمین شکل بود که‌شماره های تازه بازیکنان ایـران به این ترتیب اعلام شد .

ناصر حجازی (۱) ،ابرج دانائی‌فر (۲) ، بهناش‌فریبا (۳) ، مجید بشکار (۴) جوادالهوردی (۵) حسین نایب‌آقا (۶) علی‌پروین(۷)، ابراهیم قاسمپور (۸) محمد صادقی (۹) حسن‌روشن (۱۰) علیرضا قشقائیان (۱۱) بهرام مودت (۱۲)حمیدمجدتیموری (۱۳) حسن نظری (۱۴) اندرانیک اسکندریان (۱۵) ناصر نورائی (۱۶) غفور جهانی (۱۷) حسین فرکی (۱۸) علی‌شجاعی (۱۹) نصرالله عبدالهی(۲۰)حسین کازرانی (۲۱) و محمدرضا کربکندی (۲۲) .

هوای بوئنوس‌آیرس‌ناگهان سرد شده و حالا درجـه حرارت ۳ درجه بالای صفر را نشان میدهد و از این جهت برگزارکنندگان‌ناراحت هستند ، زیرا اولین تاثیر سرماگریزان‌شدن تماشاگران خواهد بود و آرژانتینی ها ترجیح خواهند داد که در پای تلویزیون جریان بازی را تعقیب کنند .

تصویر سه تن از بازیکنان تیم‌ایران را در ساعات‌فراغت از تمرین نشان میدهد . نصرالله عبدالهی و حسین کازرانی مدافعین میانی تیم ملی رودرروی یکی دیگر از بازیکنان ایران دیده‌میشوند.

پیروزی شگفت انگیز هلند در آرژانتین

بوئنـوس آیرس - تیم نیرومند هلند دیروز از کلیه ۲۱ تن بازیکن خود در مسابقه تمرینی با تـیم «مندوزا» استفاده کرد و به آسانی توانست این تیم را که از تیم‌های صاحبنام آرژانتین است ۹بر«هیچ» شکست دهد. آخرین تمرین تیم‌هلند در همان استادیوم صورت گرفت که روز شنبه قرار است مسابقه «هلند- ایران» در آن انجام گیرد.

تیم هلند در مسابقـه تمرینی از هرسه‌دروازمان خود کمک گـرفت و در فواصل معینی از بازی به نوبت سه دروازمان خود را بکار گمارد .

بازیکنان اضافی تیم نیز در فواصلی که سرپرست تیم معین کرده بود ، بـه وسط زمین بازی آمده ، با تیم محلی آرژانتیـن مسابقه دادند.

کلیه مسابقات جام جهانی بطور زنده پخش خواهد شد

ژنو - یونایتدپرس -اتحادیه سخن پراکنی اروپـا (ابـو) دیشب اعلام داشت ، بـرای نخستین بار از اولین جـام جهانی‌فوتبال‌کلیه رویدادهای ورزشی فوتبال آرژانتیـن بطور زنده بوسیله ماهواره های مخابراتی به اقصی‌نقاط جهان مخابره خواهد شد . مخابره جهانی پخش مستقیم مراسم‌افتتاحیه‌و کلیه‌مسابقات را دربرخواهد گرفت .

مدیران اتحـادیه سخـن پراکنی اروپا قبـلا اجـازه پخش مسـابقـات فوتبـال آرژانتین را از اتحادیه های مخابراتی و تلـویزیونـی امریکا ،اروپا، آسیاو امریکای جنوبی کسب کرده است.

بلیت سینما ۴۰ تا ۸۰ ریال میشود

بعد از مدتها وزارت فرهنگ وهنر طرحی را که در مـورد افزایش قیمت بلیت سینماها و کاهش عوارض شهرداری فیلم های ایرانی تنظیم کرده بود تسلیم نخست وزیر کرد تا در صورت تصویب بمرحله اجرا گذاشته شود.

دراین طرح قیمت بلیت‌سینما به این صورت تعیین شده‌است: سینماهای ممتاز ۸۰ ریال ،درجه یک ۶۰ ریال، درجه‌دو ۵۰ریال و درجه سه ۴۰ ریال که این قیمتها شامل سینماهای سراسر کشور خواهد بود.

اکنون قیمت بلیت سینماها ۶۰ ریال، ۵۰ ریال، ۴۰ ریال، و ۳۰ ریال است که از ایـن گذشته در بعضی شهرستانهانیز سینماهای ممتاز حداکثر قیمت بلیتشان ۵۰ ریال است.

البته از سال گذشته باتائید وزارت فرهنگ و هنر تصمیم گرفته شد که سینماهایی کـه فیلمهای خوبی نمایش میدهند ۲۰ ریال بمبهای بلیتشان‌افزوده شود مشروط بر آنکه بـه تشخیص کمیسیونی در وزارت فرهنگ و هنر تائید شود که‌فیلم مورد نظر در رده‌ی آثاربرگزیده سینمایی است.

این امر به مرحله اجـرا گذاشته شد وفیلمهایی باافزایش قیمت بلیت به نمایش درآمدند . غولهای‌سه‌بعدی،راکی،دیوانه‌ای ازقفس پرید،شبکه داستان،آدل، نهنگ سفید، برخورد نزدیک از نوع سوم، بن‌هور، پشت نیمه شب، آرواره‌های کوسه ، فرودگاه ۷۵، سوتەدلان، و در امتداد شب از جمله فیلمهایی بودند که با افزایش قیمت بلیت به نمایش درآمدند.

در مورد کاهش عوارضـ شهرداری طرح جدید وزارت فرهنگ و هنر برای فیلمهای ایرانی ۱۰٪ عوارض در نظـر گرفته و فیلمهای خارجی را مشمول ۲۰٪ عوارض دانسته است .

اکنون عوارض فیلمهای ایرانی وخارجی یکسان گرفته میشود. این طرح در ادامه بحثها و نشستهای‌دست‌اندرکاران‌سینمای ایران و رکودی که دامنگیـر سینمای فارسی شد تنظیم شده است. البته ازسال پیش چون شهرداری با کاهش عوارضـ موافقت نکرد دولت مبلغ ۵ میلیون تومان در اختیاروزارت فرهنگ و هنر قرارداد تا از این مبلغ ۱۰٪ عوارض فیلمهای خوب ایرانی به تهیه کنندگان آن پس داده شود که فیلمهای «سوتەدلان» و «درامتدادشب» مشمول این کاهش عوارضـ شدند.

از ابتدای‌امسال تهیه‌کنندگان سینمای فارسی با تلاش بسیار موافقت فرهنگ وهنر راجلـب کردندتاایـن ۱۰٪ کاهش‌عوارض شامل کلیه فیلمهای ایرانی‌شود و از مبلغ ۵ میلیون تومان ۱۰٪ عوارض فیلمهای ایرانی که در سال پیش به نمایش عمومـی درآمده پس داده شود.

تاریخ قرعه‌کشی زائران حج

علی فرشچی معاون نخست وزیروسرپرست سازمان‌اوقاف در گفتگویی اعلام کرد طبق برنامه ریزی سازمان اوقاف ، تمام اماکن مذهبی که تولیت آن با این سازمان است نوسازی خواهد شد .

وی افزود در حال حاضر بموجب یک برنامه زمان بندی شده ، به ۱۵ تا ۲۰ امکنـه مذهبی از جمله شاه چراغ‌در امر نوسازی اولویت داده‌شده است .

از سوی دیگر امروز گفته شد مقدمات قرعه کشی زائران خانه خدا از سوی سازمان اوقاف فراهم شده است و امکان دارد که تا آخر ماه جاری قرعه کشی انجام شود.

طبق تصمیم اوقاف، کسانی که در سه سال گذشته به حج تمتع رفته‌اند امسال نخواهند توانست باین سفر بروند.

همچنین طبق مقررات به معتادین نیز اجازه سفر حج داده نخواهد شد .

خبرهای کوتاه

هیئت امنای دانشگاه فردوسی

باحضور امیر عباس‌هویدا وزیر دربار شاهنشاهی وقائم مقام‌ریاست‌هیئت امنای‌دانشگاه فردوسی بعد از ظهر دیروز بیست و پنجمین جلسه هیئت امنای دانشگاه فردوسی‌تشکیل جلسه دادنداین جلسه بودجه سال ۲۵۳۷ شاهنشاهی وطرح های توسعه و عمران دانشگاه مورد تصویب قرار گرفت در این جلسه‌فعالیت های‌آموزشی و پژوهشی دانشگاه نیزمطرح و بررسی شد .

افزایش وام های صنفی

وام های صنفی بانک سپه در تهران و شهرستان ها افزایش یافت .

امروز اعلام شد : براساس تصمیم هیئت مدیره بانکسپه وام های صنفی این بانک از امروز در تهران وشهرستان ها افزایش داده شد . باین ترتیب وام های صنفی که در تهران ۱۵۰ هزار ریال بودبه ۲۵۰ هزار ریال و وام های صنفی شهرستان ها از ۱۰۰ هزار ریال به ۲۰۰ هزار ریال افزایش یافت .

رئیس‌هیئت‌مدیره

منوچهر نیک پور مدیر کل بانک سپه بسمت ریاست هیئت مدیره شرکت اطلاعات اعتباری انتخاب شد .

این شرکت‌با سرمایه‌مشترک کانون بانکها‌و اتاق بازرگانی وصنایع و معادن‌ایران تشکیل گردیده و با بزرگترین موسسه اطلاعات و اعتباری دنیا بنام «وان‌اندیرون‌استریت »همکاری دارد .

استعفای شهردار بابلسر

بابلسر - خبرنگار اطلاعات «عبدالحسین سالکی»شهردار بابلسر از مقامخود استعفا کرد.

وی استعفانامه خود راتسلیم انجمن شهر بابلسرکرد و انجمن شهر، پس‌از قبول استعفای «سالکی» ، تا انتخاب شهردار جـدید ، «جمارانـی» معاون شهرداری بابلسر را به سمت سرپـرستی شهـرداری بابلسر برگزید .

۱۰ سال اعتبار برای گواهی نامه رانندگی

راهنمائی و رانندگی تهران اعلام کرد مبلغ ۱۱۰۰ ریال که‌ازمتقاضیان‌دریافت‌گواهینامه رانندگی که‌درامتحانات‌مربوطه موفق می‌شوند دریافت می ـ گردد بابت‌کارت گواهینامه‌ای است که ده سال اعتبار دارد. برای شرکت در امتحانـات رانندگی نیز۱۵۰۰ ریال‌مطابق معمول دریافت میشود .

قبلا که‌مدت اعتبارگواهینامه رانندگی ٤ سال بود هزینـه کارت گواهینامه ۳۰۰ ریال دریافت می‌شد .

خرید بوئینگ سوپرجت

هواپیمایی ملی ایران(هما) بمنظور تقویت بیشتر خطوط پروازهای‌بین‌المللی‌خودقرارداد خرید ۵ فروند هواپیمای۷۴۷ بوئینگ سوپرجت رابامسئولان کارخانجات‌بوئینگ امضاء کرد.

این ۵ فروند هواپیما ازمه ژوئن ۱۹۷۹ تامام مارس۱۹۸۱ به هواپیمایی‌ملی ایران‌تحویل داده خواهد شد .

پایان اجلاس کمیسیون

پنجمین اجلاس کمیسیون سازمان‌جهانی جهانگردی‌برای منطقه جنوب آسیا کـه بـ شرکت ۷ کشور جنوب شرقی آسیا از هشتم خرداد درتهران تشکیل شده بود دیروز به کار خود پایان داد . شرکت کنندگان در این سمینار نور جمعه و شنبه از آثار تاریخی اصفهان دیدن خواهند کرد و پس از بازگشت به تهران‌در یك سمینار دو روزه شرکت می‌کنند . در این سمینار که دو روز های یکشنبه و دوشنبه هفته آینده تشکیل میشود در باره آمار و نقش جهانگردی‌و چگونگی تهیه این آمارتبادل نظر خواهد شد .

استعفای رئیس انجمن شهر

آقاجاری - شریف حسین مرتضوی رئیس انجمن شهر آغا جاری در جلسه دیشب‌این انجمن استعفای خود راتسلیم انجمن کرد .

روز تحریم سیگار به‌دنیا مخابره‌شد

اقدام مجله جوانان در مورد تعیین روزدهم‌خرداد بعنوان روز تحریم سیگار علاوه‌برتهران‌درشهرستانها نیز مـورد استقبـال فوق‌العاده‌ای قرار گرفت . گزارشهـای رسیده از شهرستانها حاکیست که مردم شهرستانهای مختلف فعالانه در اجرای ایـن برنامه شرکت کردند و از کشیدن سیگار خـودداری نمودند.

ابتکار مجله جوانان در خارج نیز انعکاس وسیعی یافت و خبرگـزاریها از تهران این اقدام را بـه سراسر دنیامخابره کردند. تهران،ایران- یونایتدپرس مردم ایران روز چهارشنبه تظاهرات آرامی را بـه منظور تشویق خلایق به پیوستن به‌روزتحریم‌سیگار برپا کردند .

در تهران جوانان در خیابانها رژه رفتند . آنان پلاکاردهائی با خود داشتند که رویشان نوشته شده بود : «سیگار کشیدن عمر شما را کوتاه می‌کنـد» . عده‌ای نیز برای جلبتوجه مردم به روز تحریم سیگار طبل می‌نواختند

حمله شدید به لایحه انتخابات در مجلس

★ پزشکپور: پس‌یکباره بگوئید دوگلت‌تعدادی نماینده به مجلس می فرستد

● جسه عنی امروز مجلس شورای ملی در ساعت ۹بامداد بریاست آقای مهندس عبدالله ریاضی، کار خود را آغاز کرد. ابتدا یک نماینده از استان‌گیلان (قاسمزاده) در عنوان مقبل از دستور» پیرامون نیازمندیهای حوزه انتخابیه خود «رودسر» وتوجه بیشتربوضع کشاورزان وباغداران مرکبات نذکرائی‌داد.

● اسحقی گهکش (نماینده مسجد سلیمان) نیز پشتیبانـی اهالی حوزه انتخابیه خود رااز اعلامیه دولت اعلام کرد .

در بحث پیرامون کلیات‌لایحه مربوط به انتخابات ، محسن پزشکپور (نماینده خرمشهر)طی سخنانی گفت باید حاکمیت ملت در تعیین سرنوشتش موثر باشد ومن بسیار متاسف هستم که این لایحه بطور غافلگیرانه در مجلس مطرح شده است. قرار بود یکشنبه آینده مطرح شود. اگر برحسب اتفاق از حوزه انتخابیه‌ام برنمیگشتم نمیتوانستم در مورد این لایحه صحبت کنم و تذکراتی بدهم.

ناطق یادآور نکته‌هائی از قانون اساسی و متمم آن‌گردید وگفت درقانون انتخابات‌تشکیل انجمن نظارت پیش‌بینی شده که از نمایندگان طبقات مختلف تشکیل میشود، اما در این‌لایحه میبینم که قوه مجریه در کار انتخابات دخالت مستقیم خواهد داشت و این خلاف قانون اساسی است.

در این لایحه که دولت‌تقدیم کرده است موارد بسیاری‌می‌بینیم که معارض و مخالف قانـون اساسی است.

ناطق پس از بحث درترکیب هیئت‌های نظارت انتخابات گفت بس بگباره بجای انجام‌انتخابات بگوئید دولت تعدادی‌نمایندگان‌را به مجلس میفرستد و این‌معرض قانون اسسی وبوث خـردن مشروطیت ایران است. مجلس ایران میتواند با تصویب‌چنین لایحه‌ای، این مشتویت را بپذیرد. ومن صریحا میگویـم انتخاب نماینده بوسیله هیئت اجرائی یک اقدام ضد قانون اساسی است.

در لایحه آمده است که‌آرای افرادی که نامزدی آنان بوسیله هیئت اجرائی اعلام شده است خوانده نمیشود. آیا این است آزادی ودمکراسی و حکومت مردم برمردم . چرا اگر کسی موجه بود ورای داشت نباید به مجلس راه پیدا کند ؟ چـه وحشتناک است که ما بخواهیم امروز بسادگی اصول رانادیده بگیریم وباتصویب قوانین‌عادی. براعمال خلاف اصول صحنـه بگذرانیم.

این صحیح نیست که یکی‌از شرایط نمایندگی در سنا،سه‌بار عضویت در هیئت اجرائی‌حزب باشد.

من باوجدان بیدار عرض‌میکنم که این لایحه مغایر با قانون اساسی است وباین لایحه رای نخواهم داد. وقتی هم درهارا ببندید عدم رضایت بوجود نمیاید.

ناطق در حالیکه پیشنهادکرد دولت لایحه جدید انتخابات را پس بگیرد و آنرا منطبق باقانون اساسی تدوین کند و به مجلس تقدیم نماید . تریبون را ترک کرد.

ناطق دیگر بحث در کلیات لایحه انتخابات ، غلامرضا اخلاقپور (نماینده آبادان) بود که در سخنان مشروح یادآور شد موقعی که دولت اعلام نمود لایحه انتخابات مجلسین تهیه شده و قریبایه مجلسین تقدیم میشود، فکر کردم‌دولتبا توجه‌به‌اوضاع و احوال و حقوق طبیعیو اکتسابی افراد و حقی راکه قانون اساسی‌برای مردم‌قائل شده‌است‌قطعا لایحه‌انتخابات براساس قانون اساسی با رعایت اصل تفکیک قوانتظیم شده است و خوشحال شدم ولی با مطالعه لایحه تقدیمی دولت ملاحظه میشود که‌آن مقدار حقی را که جهت‌انجام انتخابات برای انجمن‌نظارت قائل شده‌بودند ،ازبین‌برده‌اند. در واقع آمدند ابرویش را درست کنند چشمش را نیز درآوردند .

ناطق افزود : مضحک اینجااست که لایحه‌انتخابات را با انتشار در جراید، در معرض دید و افکار عمومی گذاردندو از مردم خواستند چنانچه نظراتی دارند بدهند که به آن توجه خواهدشد. ازطرف مـردم نظراتـی در روزنامه ها منتشر شد و این نظریات کوچکترین تـاثیری نداشته‌است، همین‌بی‌توجهی وبی‌اعتنائی ها است‌که مردم را ناراضی میکند .

ریشه نارضائی مردم‌تبعیضو گذراندن‌قوانین ضدونقیض و تضییع کننده حقوق مردم است .

در مورداین لایحه بایدبگویم دولت میخواهد اختیاراتی‌را که قبلا طبق قانون‌به انجمن نظارت تـفویض شده بـود مسترد و آنرا بـه هیئـت اجرائی واگذار سازد و با این عمل امر انتخابـات از صورت‌بی‌طرفی خارج‌وتحت تاثیر نفوذ قوه مجریه قرار خواهد گرفت .

اخلاقپور گفت با وضع و شرایط فعلی با طرح و تصویب این لایحه انتخابات که بضرر رای دهندگان و انتخاب شوندگان میباشد ، مخالفـم و بـه لایحـه رای موافق نخواهم داد.

رحیمی‌لاریجانی‌ناطق‌دیگری بود که ضمن اشاره بـه سخنان پزشکپور یـادآور شد و با داد و فریادنقص قانون اساسی ترمیم‌نمیشود بیائیـد با هم بنشینیم ـ پیشنهاد بدهیم و لایحه را اصلاح کنیم .

پزشکپور : من با اصل لایحه مخالفم ، پیشنهـدی هم نمیدهم مگر دولت آن را پس بگیرد و اصلاح‌شده آنرا بیاورد .

رحیمی : اگرمیخواهید رای مخالف بدهید اکنون که شور اول رای مسرح نیست. تازه چه عیبی‌دارد رای مخالف بدهید دولت باصداقت وصراحت‌هم آن را می‌پذیرد .

رحیمی خواستار شدکه عنوان لایحه که انتخـابات مجلس سنا ومجلس‌شورای ملی‌است دولت موافقـت عنوان لایحه بصـورت انتخابات مجلس شورای ملی و مجلس سنا درآید .

عده‌ای از نمایندگان : آقا دولت که نباید موافقت کند، مجلس باید پیشنهاد بدهد و آن را اصـلاح کند .

بدنبال نطقهای قبل از دستور، توتونچی‌افشار و علی‌نظمی(نمایندگان‌رضائیه) درمورد تاسیس دانشگـاه علـوم و فنون ارتش شاهنشاهی در یک منطقه پرجمعیت تهران، که مغایر اصل عدم تمرکز است از دولت سئوال کردند.

علی اصغر مظهری نیز سئوال کرد آیا از ۶۵۰ میلیون ریالی کـه بابت کرایه مسکن در جریـان یکی از سالهای برگـزاری حج‌صرفه‌جوئی شد،وجهی به زائـران آن سال پرداخته‌اند یا نه ؟ زیرا درحقیقت این پـول صرفه‌جویی شده متعلق به حاجیان آنسال است.

بجرم حمل هروئین

ستاره فیلمهای فارسی دستگیر شد

حسین متقیان — آذرکریمخانی (روشنک)

بازیگر زن فیلم های‌فارسی و سریال های تلویزیونی‌به اتهام حمل هروئین دستگیر شد .

صبح امروزسخنگوی شهربانی اعلام کرد ماموران اداره مبارزه با موادمخدر چند روز قبل یک ستاره فیلم های ایرانی‌بنام آذرکریمخانی معروف به روشنک صدر را همراه جوانی بنام حسین متقیان با ۱٫۵ گرم هروئین دستگیر کردند .

از چندی قبل به‌ماموران اداره مبارزه با مواد مخدر شهربانی اطلاع رسیده بـود (روشنک‌صدر) همراه عده‌ای از دوستان در منزلش اقدام بمتهیه و استعمال‌هروئین‌می‌کند . با این اطلاع‌ماموران با کسب اجازه دادستان به منزل او واقع در خیابان ششم امیرآباد رفتند .حسین متقیان که ظاهرا با روشنک صدر زندگی می‌کند با دیدن ماموران‌ماتع‌رفتن‌آنهابداخل منزل شد ، در این بین روشنک صدر بابسته‌ای هروئین و ارد حمام منزل شد و قصد داشت هروئین هارا در داخل سوراخ فاضلاب مخفی کند ، ولی ماموران مانع اینکار شدند و بسته هروئین را از اوگرفتند .در بررسی های بعدی مقداری هروئین نیز از داخل‌حوله حمام آنها کشف شد کـه مجموعا یک گرم و نیم بود.

در تحقیقاتی که‌ازروشنک صدر در این زمینه بعمل امد وی گفت از چهارده سالگی آلوده به مواد افیونی است.

نظاهرات وزدوخورد در خیابانها وخوابگاه دانشگاه

ساعت ده صبح دیروز گروهی‌که سنگ و چوب همراه داشتند درحالیکـه شعار میدادند به سینمـا رادیوسیتی در خیابـان پهلوی حمله کردند وشیشه های آنرا شکستند . بـا دخالت و مقابله ماموران تظاهرکنندگان با سنگ و پاره‌آجر به ماموران حمله کردند. در این تظاهـرات عده‌ای دستگیر و عـده‌ای مجروح شدند.

پس از متفرق ودستگیر شدن تظاهـرکنندگان در حدود ساعت ۱۱ صبـح مجددا عده‌ای تظاهرکننده با دادن شعاروپرتاب‌سنگ به سینما پارامونت حملـه کردند و با چوبدستـی شیشه‌های‌سینما راشکستند.

ماموران که در خیابانها آماده مقابله‌باتظاهرکنندگان بودند، عده‌ای را دستگیر کردند.

همچنین روز گذشتـه نزدیک ظهر دامنه تظاهرات و دادن شعار به میـدان ولیعهد کشیده شد . در میدان ولیعهد و خیابان پهلوی - نزدیک بمیدان- گروهی که شعار میدادند و تظاهرات می‌کـردند با مقابله ماموران انتظامـی روبرو شدند و متـواری شدند.

در تظاهرات میـدان ولیعهد نیز تعدادی‌دستگیر و چندتن مجروح شدند.

گروهی از تظاهرکنندگان پس از شکستن شیشه هـای سینماپارامونت‌و روبروشدن با ماموران‌متفرق شده‌دوباره در خیابان رشـت اجتمـاع کـردند و به دادن شعـار پرداختند .

بعد از ظهـر دیروز نیـز مجددا تعدادی دیگـر در خیابان شاهرضا مقـابـل دانشگاه اجتماع کرده بـا دادن شعار در خیـابانهای اطراف شاهرضا نظم و آمدو رفت وسایل نقلیه و مردم را برهم زدند. ماموران‌انتظامی که در اطراف دانشگاه آماده بودند تظاهر کنندگـان را متفرق کردند.تظاهر کنندگان در این‌منطقه بسوی‌ماموران سنگ و پاره آجـر پرتـاب کردند . در این گیرودار به چند مغازه خساراتی وارد آمد .

همچنین پیش از ظهر دیروز گروهی دیگر در میدان ۲۴ اسفند به تظاهرات پرداختند و با مداخله ماموران بطرف خیابان سی‌متری و آیزنهاور روانه و متواری شدند.

توسط ماموران کلانتری های محل تعدادی از تظاهر کنندگان دستگیر شدند.

پلی‌تکنیک

ساعت دهصبح دیروزعده‌ای از دانشجویان دانشکده پلی‌ـ تکنیک دست به تظاهرات‌زدند. دانشجویان در این تظاهرات شعار میدادند و به سوی ماموربن سنگ و پاره آجر پرتاب میکردند .

تظاهرات با دخالت ماموربن آرام گرفت ولی مقارن ظهـر دیروز دانشجویان مجددا در ناهارخوری دست به تظاهر زدند و با پرتاب سنگ‌وپاره آجر شیشه های ناهار خوری را شکستند .

تظاهرات امروز

صبح امروزنیز دانشجویان در خوابگاه دختران وپسران واقع در امیرآباد دست بـه تظاهرات زدند و پلیس بـرای مقابله با آنها ناچار شد از گاز اشک آور استفاده کند .

خبرنگار ما می افزاید تـا ساعت یازده هنوز دانشجویان دست از تظاهرات بر نمی ـ داشتند .

جلال همایی

پروفسور فضل‌الله رضا سفیر ایران در کانـادا ، نایب‌التولیه ورئیس پیشین دانشگاه صنعتی آمیامهر و دانشگاه‌تهران، درمقاله‌ای‌به ارزشهای علمی و ادبـی استاد جلال همایی‌پرداخته و نقطه‌نظرهای خویش را درمورد آثار استاد تشریح کرده است.

در صفحه ۲۲

نوسانات نرخ ارز

امروز نیز برای چندمین‌بار نرخ بعضی از ارز های‌خارجی در بانک های

یک حادثه استثنایی در جهان

این دو قلوها دو پدر دارند!

برای تعیین هویت دوقلوهایی که از دو پدر باشند، در هیچ جای دنیا، قانونی پیش بینی نشده است.

دوقلو ها برای دادگستری آلمان، یک مشکل قضایی بزرگ بوجود آورده اند

دوقلوهای بی هویت!
(راست) هیکو: ۸ ساله ـ مادر: کارولینا ـ پدر: المانی سفید پوست
(چپ) برند: ۸ ساله ـ مادر: کارولینا ـ پدر: امریکایی سیاهپوست
اینها، دادگستری آلمان را دچار دردسر کرده اند!

اختصاصی دیلی میرور

صفحه اول مجله «دیلی میرور» چاپ لندن، که این خبر استثنایی را به اطلاع جهان رسانده است

جنجال دوقلوهای سیاه و سفید که از یک مادر آلمانی متولد شده‌اند و هر کدام از یک پدرند، در محافل پزشکی جهان انعکاس وسیعی یافت. دانشمندان ژنتیک، پزشکان زنان و زایمان، جامعه شناسان و روانشناسان هر کدام از دیدگاه خود این حادثه استثنائی حیات را مورد بحث قرار داده‌اند.

موضوع دوقلوهای سفید و سیاه آلمانی، بوسیله خبرگزاریهای مختلف جهان به سراسر دنیا مخابره شد و دیروز در صفحه نخست اطلاعات انعکاس یافت. در میان نشریات جهان، دیلی میرور چاپ لندن نخستین نشریه‌ای بود که تصویری از دوقلوها را منتشر کرد.

کارولینا یک زن آلمانی، بعدازظهر یک روز تابستان با یک مرد آلمانی و عصر همانروز با یک نظامی سیاهپوست امریکائی همبستر شد و ۹ماه بعد، دوقلو وضع حمل کرد. یکی از پسرها سیاه پوست، و دیگری سفیدپوست بود و همین مسئله باعث شگفتی دنیای طب گردید، زیرا جهان پزشکی چنین حادثه‌ای را باور نمی داشت. اینک دادگاه بن درآلمان غربی برای تعیین هویت پدر دو کودک دچار دردسر شده است. این مسئله‌ایست که گزارش امروز ما به آن اختصاص دارد.

تولد دوقلوها دقیقاً ۹ سال پیش اتفاق افتاد و هوسبازی «کارولینا» زن آلمانی او را در یک روز به آغوش دو مرد سیاه و سفید کشاند. ۹ ماه بعد وقتی که دوقلوها بدنیا آمدند و مادرشان متوجه قضیه شد، موضوع را با پزشکان و متخصصین درمیان گذاشت و پدران دوقلوها نیز بدون اینکه موضوع را انکار کنند در مراجع صلاحیت‌دار اقدام به تعیین نام فرزندان خود کردند. مرد سفیدپوست آلمانی فرزندش را «راهیکو» نام نهاد و نظامی سیاهپوست امریکائی پسر خودرا برند خواند.

هریک از بچه ها به پدر خود شباهت تام داشتند، از نظر رنگ پوست، چشم، بینی، لب و دهان و ساختمان بدن...

بدینگونه ماجرای یک آبستنی خارق‌العاده که درجهان نادر بود بوقوع پیوست.

شکایت به دادگاه

موضوع دوقلوها فقط به تعیین نام برای آنها خاتمه نیافت، زیرا بچه ها نیاز به احراز هویت رسمی داشتند، بنابراین صدور ورقه هویت (شناسنامه) برای هریک از بچه ها موکول به رای دادگاه شد.

بچه ها روز بروز بزرگتر شدند ولی مسئله صدور شناسنامه برای آنها بعهده تعویق افتاد تا اینکه اندو اینک ۸ ساله‌اند و عرضحال مادرشان بدادگاه بار دیگر جنجال این بچه های استثنائی را برسر زبانها انداخت.

در این زمینه خبرگزاری فرانسه از بن گزارشی بدین مضمون مخابره کرد: عرضحال اینکه به تازگی به دادگاه بن در آلمان غربی برای تعیین هویت پدر دو کودک دوقلو ارائه شده باردیگر مسئله هوسبازیهای چند نژادی را مطرح ساخته است. ماحصل این حادثه در نوع خود در عالم طب منحصر بفرد است.

دو کودک توامان که رنگ چهره یکی سفید بلوند و رنگ چهره دیگری سخت به سیاهی می زند و موهایش مجعد است از یک مادر آلمانی متولد شده‌اند.

این دو کودک که در سن هشت سالگی هستند، هنوز نتوانسته‌اند پدر خود را بازیابند.

پرفسور «کترادهومل» استاد پزشکی دانشگاه «فریبورگ» می گوید: این پدیده ناشی از نوعی بارور شدن غیرمتعارف است. به این ترتیب که در جریان روابط جنسی مقارن و جداگانه که بین یک زن و دومرد صورت گرفته، نطفه مزدوجی در فاصله زمانی چند ساعت و یا چند روز در رحم تکثیر و بسته شده‌اند.

دادگاه استیناف فرانکفورت اکنون برای صدوررای درمورد دوقلوها که بنام دو پدر دارای شناسنامه باشند دچار مشکل بی سابقه‌ای شده است، زیرا تاکنون سابقه نداشته که برای دو کودک دوقلو، دوشناسنامه با دونام فامیل پدر صادر شود.

دادگاه که با این مشکل روبرو شده است از یک دانشکده طب استمداد طلبید تا با آزمایش های لازم نظر دهد که این دو کودک که باهم از یک مادر متولد شده‌اند دارای دو پدرند.

آزمایشگاه پس از بررسی های لازم نظر داده است که در یکی بودن پدر این دوقلوها تردید وجود دارد و این نظریه مشکل دادگاه را پیچیده کرده است.

کودکان کجا هستند

اکنون دو کودک حرامزاده، در کنار مادرشان و در کانون خانوادگی شخص ثالثی روزگار می گذرانند و مردی که مادر دوقلوها را بهمسری برگزیده پدر هیچیک از دوقلوها نیست. این مرد نیز بعنوان پدرخوانده برای دریافت شناسنامه برای آنها اقداماتی انجام داده که هنوز به نتیجه نرسیده است.

مهم اینکه در این میان مرد دورگه سیاهپوست آمادگی خودرا برای قبول یکی از کودکان که چهره اش سیاه است و معتقد است وی فرزند او می باشد اعلام کرده، لیکن این مرد از اینکه پدر کودک سفید پوست نیز خوانده شود بشدت اعتراض کرده و می گوید دادگاه باید تکلیف همه چیز را معلوم کند.

دادگاه آلمانی که با یک مسئله مشکل قضائی مواجه شده قصد دارد موضوع را در مراجع عالی قضایی بحکم بگذارد، زیرا هیچ قانونی درباره چنین پدیده‌ای وجود ندارد و دادگاه نسبت به صدور شناسنامه برای دو کودک دوقلو که دو پدر داشته باشند مجاز نیست. قبلاً دانشمندان زیست شناس گفته بودند وقتی یک زن از یک مرد باردار شود دیگر «اوول»های او«اسپرم» مرد دیگری را نمی تواند پذیرد و اکنون این واقعه اتفاق افتاده است.

جالب اینکه هیچیک از نیاکان خانم کارولینا و دوست سفیدپوستش از نژاد سیاه نبوده‌اند و هردوژرمن هستند.

«هیکو» و «برند» بچه های سیاه و سفید اکنون نزد مادرشان بسر می برند و ماجرای جنجال برانگیز آنها صفحات اول مطبوعات اروپا را بخود اختصاص داده است.

نظر متخصصان ایرانی

یکی از کارشناسان مسایل حقوقی در ایران می گوید: گمان نمیرود در هیچیک از قوانین کشورهای جهان درباره وضع استثنایی دوقلوهای آلمانی قانونی درج شده باشد، مسئله صدور شناسنامه برای دو کودک دوقلو که از دو پدر باشند درجایی از قانونها پیش‌بینی نشده و علت نیز اینست که امکان پیدایش چنین موردی وجود نداشته است. در واقع این یکی از مواردی است که جرایمی را نیز برای مادر کودکان باید در نظر گرفت و متاسفانه دنیای امروز انقدر در ورطه سقوط اخلاقی افتاده که چنین مواردی را هم باید در قوانین پیش‌بینی کرد.

این مسئله بهت‌انگیز و غیر اخلاقی و غیراصولی است و اظهارنظر قطعی درباره آن هنگامی میسر میباشد که از نظر پزشکی موضوع حلاجی شود و پاسخ صحیح سئوالات مربوط به آن اعلام گردد.

دکتر سعید ثابتی متخصص زنان و زایمان می گوید: در این موارد باید موازین و اصول پزشکی را از ریشه مورد مطالعه و بررسی قرارداد، اصولا دوقلوها میتوانند از یک نطفه باشند یا از دو نطفه مختلف...

دوقلوهایی که مشتق از یک نطفه هستند کاملا همجنس و بیکدیگر شباهت دارند.

دوقلوهایی نیز که از دو نطفه هستند میتوانند از جنس مختلف بوده و شباحتشان نه بیشتر و نه کمتر از یک خواهر و برادر است.

حال چگونگی پدید آمدن دوقلوهای متفاوت یعنی غیرشبیه مطرح است، که آیا زن در یک زمان دوتخمک بوجود آورده ولقاح توسط دواسپرماتوزوئید همزمان انجام شده است یا نه؟

یک زن یک تخمک درماه می گذارد و در موارد نادر میتواند دوتخمک ترشح کند که در یک نزدیکی تولید دوبچه کند.

درباره دوقلوهای سفید و سیاه اول باید معلوم شود که دوقلوها مربوط به یک تخمک گذاری همزمانند یا اینکه نطفه گیری در دو زمان مختلف صورت گرفته است.

بعد از آزمایشات کروموزومی و تعیین اینکه بچه های دوقلوی اخیر از دو پدرند کاری مشکل و حساس است، دانشمند اسلامی دکتر بهبهانی از نظر شرعی موضوع را بررسی قرار داده و می گوید:

در این باره نمیتوان قاطعاً گفت که بچه های دوقلو مربوط به دونفرند، از نظر شرعی و مبنای شرعی، ماملاکی نداریم که زنی اظهار کند با دومرد سفید و سیاه در دو نوبت هم‌بستر شده، بلکه از نظر شرعی اولاد را به فراش نسبت می دهیم و در فراش هم ممکن است بچه های دوقلو پدید آیند که رنگهای سیاه و سفید داشته باشند. بنابراین مرد سیاه پوست نمیتواند نفی ولد کند.

دکتر قاسم قارون می گوید: در یکی دو روز اول پس از اینکه نطفه‌ای در رحم زن بسته شد، امکان پرتاب شدن تخمکهای جدیدی وجود دارد (بندرت)، که اگر در این فاصله باردیگر همبستری صورت گیرد، نطفه تازه‌ای تشکیل می شود.

رویهمرفته روشن شدن اینکه بچه های دوقلوی اخیر از دو پدرند کاری مشکل و حساس است، دانشمند اسلامی دکتر بهبهانی از نظر شرعی موضوع را بررسی قرار داده و می گوید:

در این باره نمیتوان قاطعاً گفت که بچه های دوقلو مربوط به دونفرند، از نظر شرعی و مبنای شرعی، ماملاکی نداریم که زنی اظهار کند با دومرد سفید و سیاه در دو نوبت هم‌بستر شده، بلکه از نظر شرعی اولاد را به فراش نسبت می دهیم و در فراش هم ممکن است بچه های دوقلو پدید آیند که رنگهای سیاه و سفید داشته باشند. بنابراین مرد سیاه پوست نمیتواند نفی ولد کند.

دکتر قاسم قارون می گوید: در یکی دو روز اول پس از اینکه نطفه‌ای در رحم زن بسته شد، امکان پرتاب شدن تخمکهای جدیدی وجود دارد (بندرت)، که اگر در این فاصله باردیگر همبستری صورت گیرد، نطفه تازه‌ای تشکیل می شود.

دکتر فرهنگ زارع متخصص ژنتیک می گوید: تاکنون دوبار حامله شدن زن دریک زمان به ثبوت نرسیده، لیکن از طبیعت هرچه بگوئیم بر می آید.

موضوع برای ژنتیک ناشناخته است و امکان اینکه یک نطفه با مرد سفید و یک نطفه با مرد سیاه تشکیل شده باشد نیز بعید نیست.

آگهی حراج

بانک ملی ایران یازده دستگاه اتومبیل را بشرح زیر:

۱ـ اتومبیل جیپ استیشن شماره شهربانی ۵۹۵۸۶ مدل ۱۳۵۱
۲ـ اتومبیل جیپ استیشن شماره شهربانی ۶۵۷۷۸ مدل ۱۳۵۰
۳ـ اتومبیل جیپ لندرور شماره شهربانی ۶۹۷۱۳ مدل ۱۳۵۲
۴ـ اتومبیل جیپ لندرور شماره شهربانی ۶۹۷۱۱ مدل ۱۳۵۲
۵ـ اتومبیل جیپ لندرور شماره شهربانی ۶۵۷۴۱ مدل ۱۳۵۱
۶ـ اتومبیل جیپ لندرور شماره شهربانی ۵۷۶۷۲ مدل ۱۳۵۰
۷ـ اتومبیل جیپ لندرور شماره شهربانی ۵۴۵۴۸ مدل ۱۳۵۰
۸ـ اتومبیل وانت پیکان شماره شهربانی ۶۵۶۴۵ مدل ۱۳۵۱
۹ـ اتومبیل وانت پیکان شماره شهربانی ۵۷۸۲۱ مدل ۱۳۵۰
۱۰ـ «اتومبیل جیپ لندرور شماره شهربانی ۴۷۲۵۱ مدل ۱۹۶۸
۱۱ـ اتومبیل ژیان شماره شهربانی ۹۷۸۸۹ مدل ۱۳۵۳

از طریق حراج عمومی در ساعت ۳½ بعد از ظهر روز دوشنبه بیست و دوم خرداد ماه ۲۵۳۷ در ساختمان مرکزی بانک ملی ایران واقع در خیابان فردوسی محوطه جلوی دایره فنی در مقابل وجه نقد بفروش میرساند. طالبین شرکت در حراج میتوانند تا قبل از فرا رسیدن تاریخ حراج همه روزه باستثنا ایام تعطیل در ساعات اداری در محل تعیین شده از نزدیک اتومبیلهای مشروحه را مشاهده و بازدید نمایند. ضمنا کلیه هزینه‌های متعلقه و همچنین ضبط و حراست اجناس فروخته شده پس از هفت روز از تاریخ خرید بعهده خریدار میباشد و پس از مدت مزبور برابر مقررات مبلغ پرداختی و اتومبیل فروخته شده بنفع بانک ضبط خواهد شد. حضور در جلسه حراج برای عموم ازاد میباشد.

بانک ملی ایران

اجاق گاز نف شاهکاری از صنایع پیشرفته آلمان

- بعلت پوشش مخصوص حرارت یکنواخت پخش میشود.
- بشقاب گرمکن و محفظه‌ای برای گرم نگهداشتن غذا.
- شعله گاز بطور غیر مستقیم روی غذا میخورد.
- جوجه سرخ کن.
- فر بزرگ با درب دو جداره.
- ترموکوپل.
- کباب پز با ۶ سیخ کباب.
- ساعت و تایمر.
- مدلهای برقی و گازی.
- سینی زیر شعله یکپارچه است و سرریز غذا داخل نمیرود.
- چهار شعله هر شعله با یک فندک اختصاصی.

نمایشگاهها:
فروشگاه ایران پارس فرح‌شمالی ۸۴۹۲۵۹ ـ ۸۴۸۵۵۷
فروشگاه الکتروگاز دو راهی قلهک ۲۶۶۰۲۹ـ۲۶۴۴۲۲
فروشگاه قیصر فرح جنوبی خیابان منصور ۲۳۲۶۳۸
فروشگاه الکترو غرب خیابان تاج فلکه دریای نو ۹۷۲۵۸۴
فروشگاه پالیزی فرح شمالی میدان پالیزی ۲۳۲۶۳۸
فروشگاه ملک لو خیابان کوروش‌کبیر بالاتر از میر داماد ۲۳۲۷۲۰

NEFF
im Haus der Zeit voraus

فروشگاه تخت طاوس خیابان فرح چهارراه
تخت طاوس تلفن ۸۴۲۳۱۷ ۸۴۷۲۴۰

فروشگاه توسن خیابان کورش کبیر نرسیده به میدان تجریش ۲۷۵۴۹۲
اصفهان ـ فروشگاه همزه پور خیابان آمده‌گاه شماره ۲۱۱ تلفن ۲۶۸۸۷

گروه تورهای ایران

هرچمدان شما در گروه تورهای ایران تا دو هزار دلار ارزش خواهد داشت چون درصورت گمشدن یا خسارت دیدن نزد بیمه دانا با مشارکت کمرشال یونیون آشورنس کمپانی (انگلستان) بیمه میباشد.

تورهای پیشنهادی برای کسانیکه میخواهند درطول سفر درهتل های دولوکس و درجه یک عالی اقامت کنند.

تورهای ویژه برای کسانیکه با کمترین بودجه میخواهند از بیشترین دیدنی های جهان لذت ببرند.

برای اولین بار در تاریخ سفرهای دسته‌جمعی ایران گروه تورهای ایران همه همسفران خود را زیر پوشش بیمه قرارداده است.

تورهای آموزشی برای کسانیکه مایلند کودکان آنها ضمن داشتن یک تعطیلات عالی با جهان خارج آشنا شوند.

گروه تورهای ایران

تور تفریحات اروپا ـ پاریس ـ لندن ـ ۷۶۱۰ تومان
تور مراکز مداروپا ـ رم ـ پاریس ـ لندن ـ ۷۵۹۰ تومان
تور چهارستاره ـ رم ـ بارسلون ـ پاریس ـ لندن ـ ۹۵۸۰ تومان
تور جواهرات اروپا ـ رم ـ بارسلون ـ پاریس ـ لندن ـ ۸۸۰۰ تومان
تور اسکاندیناویا ـ هامبورگ ـ کپنهاک ـ استکهلم ـ اسلو ـ لیک‌تین ـ اشتالهم برگن ـ لندن ـ ۱۲۲۶۰ تومان

و ۱۴۲ تور متنوع و جالب دیگر

برای همسفرشدن با گروه تورهای ایران به آژانس مسافرتی خود یا یکی از ۱۴ آژانس بزرگ گروه تورهای ایران مراجعه نمائید.
برای اطلاعات بیشتر با تلفن های ۸۳۴۹۲۱ ـ ۸۲۴۹۵۶ تماس بگیرید.

G_۲۱۹_۳۷

اطلاعات
بنیانگذار: شادروان عباس مسعودی
صاحب امتیاز و مدیر: فرهاد مسعودی
سال پنجاه و دوم
محل اداره: خیابان خیام. ساختمان اطلاعات
تلکس ۲۱۲۳۳۶ ـ تلگرافی: اطلاعات. تهران
تلفن ۳۲۸۱

سخن روز

قانون جدید مالیات و کم درآمدها

تغییراتی که به صورت پیشنهاد، در پیش نویس قانون جدید مالیات ها تدوین شده تا پس از بررسی و تصویب، در لایحه اصلاح قانون مالیات ها گنجانده شود، نکات توجه انگیزی دارد که میتواند از دیدگاههای گوناگون مورد بحث و بررسی قرار گیرد.

چنان که از جزئیات منتشر شدهٔ این لایحه بر می آید، قصد اصلی و نهایی از طرح این پیشنهادها، هر چه نزدیک تر شدن به فلسفهٔ وجودی قانون مالیات ها و اجرای آن در چهار چوب اصولی است که قانون مالیات بخاطر آن وضع شده و بر اساس آن بنیاد گرفته است.

قصد واضعان قانون مالیات ها، از آغاز، توجه به اصل گسترش عدالت اجتماعی، توزیع عادلانه سرمایه های ملی، و کاستن از میزان اختلاف طبقاتی در میان افراد جامعه بوده است.

با این حال، قانون مالیات ها نیز، همچون هر قانون دیگری، در آغاز وضع شدن، یک «قانون کامل» نبوده و نمی توانسته است از ضعف و کمبود بر کنار باشد: تمامی قوانین اجتماعی، در تمامی جوامع، همواره با گذشت زمان، ضعف ها و نقص های خود را عملا نشان داده اند و ضرورت تغییرات و اصلاحاتی در جهت تکامل بخشیدن بدانها، به صورتی الزام آور و اجتناب ناپذیرتر تجلی کرده است، تا بدینگونه، جزئیات هر قانون با پیشرفت و تکامل جوامع و تغییرات اوضاع اجتماعی، اصلاح پذیرد و با اوضاع جدید تطبیق یابد.

وجود همین نقص ها و ضعف هاست که باعث میشود، قوانین مختلف، از بسیاری جهات، انطور که باید و شاید اجرا نشود و حتی در مواردی، از فلسفه وجودی خود، دور افتد.

نقص و نارسایی در قانون مالیات ها نیز باعث میشود که مالیات ها، بطور عادلانه دریافت (یا پرداخت) نشود و باراه های فراری که معمولا ثروتمندان در اینگونه موارد پیدا می کنند، وضعی پیش آید که به نسبت درآمدها، هر کس کم درآمدتر است مالیات بیشتری بپردازد و گسترش عدالت اجتماعی و توزیع عادلانهٔ ثروت ها و درآمدها، در نطفه بماند.

تغییرات جدیدی که برای قانون مالیات ها در نظر گرفته شده، بر همین اساس قرار دارد، که این نقایص و نارسایی ها را از میان بردارد. همین نکته که در مقررات تازه، حداقل حقوق مشمول مالیات احتمالا به بیش از ۱۲ هزار ریال ـ که در حال حاضر برقرار است ـ افزایش داده خواهد شد، خود بر این مسأله تاکید دارد که از افراد کم درآمد، مالیات کمتری دریافت خواهد شد.

و در مورد دیگر، این نکته که با تصویب قانون جدید، شرکت های ساختمانی و مقاطعه کاری نیز موظف به نگاهداری دفاتر مالیاتی میشوند و هزینه و درآمد این سرکت ها هم مانند سایر سرکت های بازرگانی و تولیدی و خدماتی قابل رسیدگی و بررسی خواهد بود نشان میدهد که راه فرار از پرداخت مالیات، بروی طبقات پردرآمدی که قوانین بنحو کافی و شایسته آنها را در بر نمیگرفت، بسته خواهد شد.

در قانون جدید مالیات، نکات قابل توجه دیگری وجود دارد، که در مجموع، همه، حاکی از ایجاد تسهیلاتی تازه برای حقوق بگیران متوسط و کم درآمد از یکطرف و کوسس برای هماهنگ ساختن سطح درآمدها و کاستن از میزان اختلاف های طبقاتی از طرف دیگر است.

اما قانون خوب، بدون اجرای خوب، ارزش وجودی خود را از دست میدهد و دستگاههای اجرایی باید ضوابطی هم برای اجرای درست قوانین جدید بوجود آورند، تا مقصود، چنان که بایسته است، حاصل شود. و این، نکته حساس و باریکی است.

تفسیر سیاسی روز

دموکراسی دومی نیکن!

نوشیروان کیهانی زاده

«بالاگوئر» مرد نیرومند دومی نیکن ـ نخستین مستعمره اروپائیان در نیمکره جدید ـ نتایج انتخابات ریاست جمهوری این کشور کارائیبی را گردن نهاد و دیروز پیام تبریکی برای آنتونیوگیوزمن برنده این انتخابات فرستاد و به این ترتیب یک دموکراسی از قماش دموکراسیهای آمریکای لاتین پایه عرصه وجود گذلود.

پیروزی گیوزمن از حزب انقلابی دومی نیکن علی رغم میل باطنی بالاگوئر و ارتش دومی نیکن صورت گرفت. مردم دومی نیکن ـ مخلوطی از نژادهای اسپانیائی، بومی (ایندین) و سیاهپوست افریقائی ـ پس از دهها سال که گرفتار کودتاهای متعدد نظامی و اسیر دیکتاتورهای مختلف بودند سرانجام «گیوزمن» را که با وجود داشتن احساسات چپ گرا، یک گاودار ثروتمند است به رهبری خود برگزیدند، اما این تحول که در پی مداخله ارتش در انتخابات نزدیک بود نقش برآب بسود نتیجه اخطار شدید کارتر رئیس جمهوری امریکا از مجاری سیاسی به ارتش دومی نیکن و شخص بالاگوئر بوده است.

این نخستین بار است که کارتر عقاید خود را که در آغاز زمامداریش اعلام کرد، این چنین اعمال می کند. البته کارتر در این راه گامهای کیسینجر را تعقیب کرده است که معتقد بود به احزاب «اصلاح طلب» در کشورهای جهان سوم مخصوصا امریکای لاتین به سرط اینکه اوضاع را درهم نریزند، امکان فعالیت داده شود. در جریان انتخابات دومی نیکن، همینکه ارتش احساس کرد گیوزمن برخلاف بالاگوئر پیشی گرفته است، در کار قرائت آرا مداخله کرد و رای شماری متوقف شد. اما ۲۴ ساعت بعد که با اخطار محرمانه کارتر روبرو شد بی طرفی اختیار کرد و شمارش آراء ادامه یافت.

ارتش دومی نیکن با خاطره ای که از قسون کسیهای متعدد آمریکا به آن سرزمین داشت فکر برهم زدن انتخابات را از سر بیرون کرد و قبول کرد که به نتایج آراء مردم احترام گذارد، گفته میشود که در عوض، گیوزمن قول داده است کارهای زیرو زیر کننده انجام ندهد و مخصوصا برای کنترل شرکت های چند ملیتی فعال در دومی نیکن سختگیری نکند.

اگر بالاگوئر و ارتش دومی نیکن به اخطارهای کارتر توجه نکرده بودند، نه تنها با خطر قطع کمکهای اقتصادی آمریکا روبرو می شدند، بلکه با اعتراضها و تظاهرات مردم روبرو می شدند و این بهانه مناسبی بود تا کارتر سیل تفنگداران دریائی امریکا را بار دیگر به دومی نیکن سرازیر کند.

کارتر با اخطار خود حزبی را برسرکار آورد که ۱۳ سال پیش لیندن جانسون رئیس جمهوری وقت آمریکا با اعزام تفنگداران دریائی این کشور انرا برجایش نشانده بود.

دومی نیکن که با هائیتی جزیره بزرگ هسپانیولا را تشکیل میدهد از آن جهت مورد توجه خاص دولت آمریکا است که در سرراه اروپا و آفریقا به آمریکای لاتین قرار گرفته و تاکوبانتها ۲۴۰ کیلومتر فاصله دارد و اگر یک نیروی مخالف در آنجا برسرکار باشد ترعه پاناماکه عجالتا تا پایان این قرن در تصرف آمریکااست به مخاطره می افتد و همین موقع حساس استراتژیک سبب شده است که این سرزمین کریستوف کلمب قرنها روی آرامش بخود نبیند. دومی نیکن ۵ میلیون نفری فعلی، سرزمینی است که در نخستین سفر کریستوف کلمب کشف شد و اولین اروپائیان در آنجا ساکن شدند و شهر و کلیسا ساختند.

سدت عمل کارتر در مورد حفظ نتایج دموکراتیک انتخابات دومی نیکن در آستانه تشکیل کنفرانس های مهم «جاری» در آمریکا بود که مهمترینشان را اجلاس فوق العاده مجمع عمومی سازمان ملل و کنفرانس سران ناتونام می توان برد که کنفرانس اول تریبون حملات غرب و چین به سیاست شوروی وکوبا در آفریقا و کنفرانس دوم نیز صحنه تاخت و تازهای کارتر و سایر رهبران غرب به ان دو کشور شده است و این نطق ها حکایت از قریب الوقوع بودن یک مرحله تازه در تاریخ معارضات شرق و غرب دارد.

یادداشت‌های بدون تاریخ

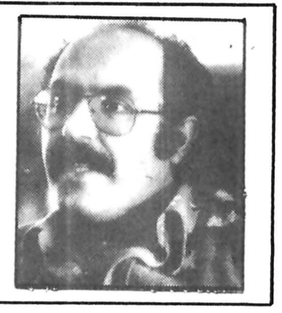

جواد مجابی

گلابگیران

چند روز پیش به دعوت دوستی به قمصر کاشان رفتم که فصل گل بود و شورگل و اوج گلابگیری بود. میخواستم شاهد چند و چون این حرفه ی قدیمی باشم

لاحول گویان از لابلای ماشین های سرسام انگیزی که رگبار وار از چپ و راست جاده شلیک میشدند گذشتیم. در جاده ی خلوت قم ـ کاشان به هول مصائبی که از آن رهیده بودیم می اندیشیدم تا رسیدیم به «دارالمومنین کاشان» و از آنجا تا قمصر یک ربع راه بود، نه هموار، اما بی خطر.

نزدیک شدن به قمصر را نخست از بوی گل که در هوا موج میزد دریافتم، اتومبیل که از پیچ های تند، رو در نشیب گذاشت، قمصر در منظره پدیدار شد:

روستای آبادی با گلستانهای سبزوسرخش در دره‌ای معصر. باغ اقای فیضی بودیم نماینده ی اطلاعات در کاشان است. در باغ دیگهای گلابگیری برسربار بود. چند دیگ بزرگ را تا کمر در خاک کرده بودند در زیر شعله افکن نفت گرمش می کرد و بربالای دیگ، تغاری وارون، که درز آنرا با خمیر گرفته بودند تا بخار بیرون نیاید. دیگ پربود از گل محمدی (صورتی رنگ و معطر) که آب در آن بیخته بودند و گل با آب می جوشید و بخار آن از درون دیگ بوسیله دو خیزران خمنده به درون پارچ فلزی راه می یافت. پارچ فلزی را در آب جوی نهاده بودند و استوار کرده. برودت آب جدار پارچ را سرد می کرد و بخار گل، بدل به گلاب میشد پس از هفت، هشت ساعت محتوای پارچ فلزی را در شیشه ها خالی می کردند.

چنانچه با مهارت و امانت بدین شیوه عمل کنند گلابی سالم و معطر بدست می آید که قمصر بخاطر آن شهره ی آفاق است در راه که می آمدم درست در نیمه راه کاشان به قمصر، کارخانه عظیمی، با گلستانی گسترده در کنارش، دیده بودم. از دوستم پرسیده بودم که این کارخانه چیست؟ گفته بود کارخانه گلابگیری است و حالا وضع همین کارخانه، موضوع پرسش من از آقای فیضی بود.

فیضی پاسخ داد: این کارخانه چندسالی است تاسیس شده، سال اول گل گیرش نیامد، چون وقتی برای خرید گل مراجعه کرد که دیر شده بود، صاحبان گلستانها، محصول خود را به شیوه ی مرسوم، پیش فروش می کنند. باری بزحمت گلی بدست آورد و کارخانه راه افتاد. پارسال اتفاقی افتاد که مایه ی حیرت شد. گل بدست آوردند اما در آخر کار چند کیلو عطر به قیمت تقریبی یک میلیون تومان گم شد. خدا عالم است که عطر کجا و چگونه «پرید» اما مهندس کارخانه در مظان اتهام افتاد.

اشاره به گلستان مجاور کارخانه کردم که گویا مصرف کارخانه را تکافو می کند.

گفت: اصلا نه برپا کردن کارخانه در آن محل صلاح بوده نه تعبیه ی گلزار در کنارش. گل باید در پناه باشد تا عطر و بویش برای گلابگیری حفظ شود، مثل گلستانهای قمصر که در پناه درختان و ژرفنای دره اند.

آفتاب و باد رونق گل را می برند.

این نکته را به مسئولان کارخانه گوشزدکردیم، لج کردند تا سال پیش طوفانی آمد، گلها راحتی غنچه ها را باد برد.

کارخانه بایستی نزدیک قمصر میبود تا حمل گل آسانتر باشد که نیست.

پرسیدم: امسال چه کرده اند؟ پاسخ داد: قرار شده از قمصر و روستاهای اطراف در حدود پنجاه تن گل بخرند. بخاطر استقرار همین کارخانه، گلستان های تازه‌ای احداث شده است.

گفتم: حاصل کارخانه ی گلابگیری هم لابد مثل کارخانه ی فرش ماشینی است که وقتی وارد کاشان، شهر زیباترین قالیها، میشوی در مدخل شهر به ات دهن کجی می کند.

گفت: والله گلابشان که چندان تعریفی ندارد، در کارخانه گل را با حرارت زیاد می جوشانند و می چرخانند که شیوه ی درستی نیست گلابش خوب در نمی آید و عطر گلش هم بوی دیگر می دهد. در واقع این ماشین برای گلابگیری تنظیم نشده است

پرسیدم: گلابگیران قمصر با آمدن این کارخانه، کاروبارشان کساد نشده است؟

گفت: خوشبختانه، نه، در قمصر سالی چهل پنجاه تن گلاب تهیه میشود که هنوز مردم سراسر کشور با رغبت خریدارآنندوآنها که کلاب حوب را تشخیص میدهند، فراورده ی بومی را ترجیح میدهند.

عطر گل فضای باغ را آکنده است، کارگران را می بینیم که از گلستانها، بارهای گل را بردوش گرفته می آورند و در گوشه ای تلنبار می کنند. آب برگ گل می آورد، فضا را عطر گل سرشار کرده است. از سوی گلستانها، چهچه بلبل و پرندگان خوشخوان بهاری می آید.

آقای فیضی می گوید با باز شدن اولین غنچه، بلبلان به گلزار می آیند و شب و روز می خوانند تا آخرین گل چیده شود در واقع از پانزدهم اردیبهشت تا دهم خرداد، اینان شیفته ترین خریدار گلند و بعد میخواند:

«چون که گل رفت و گلستان شد خراب ـ بوی گل را از چه جوئیم از گلاب»

می اندیشم چرا باید یک طرح دولتی با میلیونها تومان هزینه اینچنین بیهوده و نا مناسب از کار در آید که نه جای کارخانه مناسب باشد، نه روشش درست باشد، نه دخلش با خرجش بخواند نه عطرش بجا بماند.

دولت می توانست به همین گلابگیران و عطر گیران کم در آمد و بی وسیله که بعضی از آنها نسل بعد نسل به رموز این حرفه آگاه شده اند و تجربه اندوخته‌اند کمک های لازم را بکند تا حاصل کارشان بهتر از این باشد یا دستکم بجای تصمیم گیری در اتاقهای در بسته اولیاء امور مردم را و آگاهان را بحساب می آوردند.

نقل بادام

پیش از حرکت به قمصر ساعتی در کاشان در منزل دوستی اطراق کرده بودیم تا هوا خنگ شود و به قمصر برویم. میزبان از پذیرائی فرو گذار نکرد با شربت به لیمو و بهار نارنج تشنگی و گرما را از ما زدود.

روی میز ظرفی نقل بادام نهاده بودند که در کاشان آنرا خوب عمل می آورند.

سفید و معطر خوشمزه اما نقلها درشت بود به اندازه یک گردو، خوردنش واقعا مشگل.

گفتم: رفیق! این نقلها را چرا اینقدر درشت درست می کنند، اینرا که نمی شود خورد؟ رفیق شوخ کاشی ام خندید و گفت: اینهم زرنگی کاشی هاست که نقل روی میز باشد و همانطور ناخورده بماند.

دیدم چقدر کار نقل سازان ما با کارخانه سازان ما شباهت می بود کارخانه می سازند برای عطر و گلابگیری حال اگر کار آمد نبود و محصولش کامل و کافی نبود، نباشد، بودجه‌اش را که خرج کرده اند.

فرش ماشینی

وقتی وارد شهر کاشان میشوید، در مدخل شهر کارخانه «فرش ماشینی» مستقر کرده اند نمی خواهم بگویم که فرش ماشینی نسازید، دیگر فرش ماشینی از موکت که زشت تر و بیمصرف تر نیست، اما ترا بخدا اندکی ذوق و ظرافت بخرج بدهید.

ایران تا چندی پیش به قالی اش شهرت داشت، به قالیهای تبریز و کاشان..... خوب شرایطی پیش امد که قالی ایران از اعتبار افتاد، استفاده از رنگهای صنعتی مواد اولیه بی دوام، طرح های زشت و بد، بافت بی سلیقه از یکسو، از دست رفتن بازار های جهانی بخاطر عدم حمایت دولت و نبودن برنامه ریزی آگاهانه و رقابت صادر کنندگان فرش دستی و فرش ماشینی کشور های دیگر، از سوی دیگر همه و همه کمک کرد تا این صنعت ملی دچار رکود شود.

پیداست که بهر حال در این ماجرا آسیب دیده ایم، حالا بهتر است که به رفع کمبود های خود بپردازیم یا یکسره از صنعت آسیب دیده ی ملی صرفنظر کنیم و کمر به قتلش بندیم و در مهمترین خاستگاه قالی، کارخانه قالی ماشینی ایجاد کنیم و آنرا برخ همه بکشیم؟

استدلال میشود: تاسیس این کارخانه ها لازم است برای اینکه بازار داخلی ماالز فرش ماشینی کشورهای دیگر انباشته نشود، می گویم: قبول، لااقل این کارخانه را درمهمترین شهر قالیبافی و درمدخل آن بعنوان دهن کجی به هنرمندان بومی قرار ندهید، ببرید بیرون شهر، جائی دیگر، نه اینکه درست این مترسک را سرجالیزبکاریم که کلاغان هم از آن کوچ کرده‌اند.

قافیه را باختن

مسئاله اینست که بسیاری ازما خیلی زود قافیه را می بازیم. به صرف اینکه بازار چیزی گرم شد، خود را شیفته وار، دران بازار به حراج می سپاریم.

نوکردن ابزار و ماشینی کردن صنایع لازم است، اما حالا شیوه ی دقیق و درست گلابگیری سنتی خودرا ماشینی نکنیم، نمی شود؟

اگر جلوی سیل بی امان فرش ماشینی بایستیم و قالیبافی سنتی را رواج و رونق بدهیم نمیشود؟

بیائیدشم که منافع خصوصی ما همواره بامصالح عمومی یکسان نیست. دررهگذار حوادث خودرا نبازیم و تسلیم نشویم.

درروزگاری که چند دولتمرد و چند دانشمند دولتگرا دفاتر دیوانی ایران را به عربی تنظیم کردند و آثار خودرا به زبان عربی نوشتند، اگر حوصله و مال اندیشی و غیرت مردم نبود، حالا زبان ماهم عربی شده بود، همانطور که درکشورهای مسلمان شده دیگر، چنین شد.

راز بقای ملت ما اینست که به هر تحمیل و اجباری تن در نداده، اگر سکوت کرده علامت رضا نبوده است، درنهان کارخویش را آنگونه که بایسته و شایسته‌ی ملتی با فرهنگ و هشیار و پویا و پنجه در پنجه‌ی تاریخ افکنده بوده، انجام داده است.

و از برکت همین پایداری و اهمیت زبان و قومیت و فرهنگ و آئین و هنرمان حفظ شده است.

مردم باچنگ و دندان از آنچه متعلق به آنانست دفاع می کنند ازمردم بیاموزیم، آنچه را که مایه‌ی سربلندی و فخر ماست و دستکار ذوق و اندیشه ماست حقیر نشماریم و به رایگان ازدست ندهیم. دراین موج خیز حادثه، کف آب و خس رقصنده نباشیم، به دریای مردم به پیوندیم که درتلاطم عظیم خود، به زمانی دراز، مروارید و مرجان و ماهی و نهنگ پرورش میدهد و پروای خس و خاشا کش نیست.

تکلیف مردم در ادارات باید ۱۰ روزه روشن شود.

ازنگاه سخاور

بایک مصاحبه تمام شد!

مهدی بهشتی پور

آقای شهرستانی شهردار پایتخت ضمن پاسخگوئی به پرسش های مردم تهران از جمله صاحبان خانه وزمین در شمس آباد، در برنامه ارتباط مستقیم تلویزیون دو اعلام کرد که طرح شهرک لویزان اجرا نمیشود و اراضی مردم دراین منطقه تملک نخواهد شد.

شهردار پایتخت همچنین دران روز و روزهای بعد به صاحبان زمینهای شمس آباد و سایر زمینهایی که صاحبان این اراضی میتوانند پس از دریافت جواز ساختمان، طبق ضوابط و مقررات شهرداری پایتخت در زمینهای خودخانه سازی کنند، بدین ترتیب با منتفی شدن برنامه ایجاد شهرک لویزان سازمانها وشرکتهای ساختمانی بخش خصوصی و عمومی وشرکتهای تعاونی مسکن که از چند سال پیش برای احداث خانه و آپارتمان دراین منطقه فعالیت داشتند ناگزیر کلیه کارهایشان متوقف شده است.

شهرک لویزان قراربود در بیش از ۴۱ میلیون متر مربع از اراضی شمال شرقی تهران از جمله اراضی لویزان، حسین آباد، کاظم آباد، مجیدیه، شمس آباد و مبارک آباد احداث شود. نقشه این شهرک نزدیک به پنج سال قبل در وزارت مسکن وشهرسازی تهیه شد و طبق این نقشه قرارشد شهرکی شامل چهار منطقه که هریک ازآن مجهز به کلیه وسایل ولوازم شهری مورد نیاز ساکنان آن وبطور کلی یک شهرک خود کفاباشد، ساخته شود.

در طراحی شهرک لویزان که ده ها تن از مهندسان و کارشناسان مجرب و کارازموده سالها وقت صرف کرده بودند از آخرین روشهای شهرسازی استفاده شده بود، دراین منطقه مقدار کافی فضای سبز و تعداد کافی ورزشگاه در نظر گرفته شده بود، همچنین قرار بود دراین منطقه چندین دبستان، دبیرستان، دانشگاه و مدرسه عالی احداث شود.

اگرچه گامهایی که تاکنون از طرف مقام های مسئول در وزارت مسکن وشهرسازی و سازمان زمین برای اجرای این طرح برداشته شده کوتاه وبسیار با تانی بوده است، و شاید بهمین دلیل است که امروز این طرح جالب و مفید فقط با اعتراض عده یی منتفی میشود، ولی کارهایی هم که برای اجرای این طرح دراین مدت، شده نسبت به خیلی از کارهای دیگر قابل توجه است، بطور مثال عمده زمینهای این منطقه از طرف مقام های مسئول شناسائی شده و اقدامات قانونی برای خرید و تملک قسمت زیادی از این زمینها که ظاهرا بیش از ۶۵ درصد آنست صورت گرفته و طرح بسیاری از پروژه های ساختمانی به اتمام رسیده است، نتیجه آنکه علاوه بروقت و نیروی صدها انسان که برای انجام این طرح صرف شده، مبالغ سرمایه گذاری که از طرف سازمان زمین و چند شرکت تعاونی مسکن و تعدادی ازسازمانها و شرکتهای ساختمانی چه از طرف بخش خصوصی و چه از طرف بخش عمومی برای اجرای این طرح به کار رفته است نزدیک به ۱۵۰ میلیون تومان میشود که خود مبلغ قابل توجهی است.

شاید بتوان چنین توجیه کرد که از روز اول نمی‌بایست مسئولین امر قسمتی از اراضی این منطقه پرجمعیت از جمله قسمتی از اراضی شمس‌آباد را که دران تعداد زیادی خانه و مستغلات ساخته شده و مقداری از زمینهای این قسمت نیز در قطعات ۳۰۰ تا ۴۵۰ متر تفکیک شده است وارد این طرح بزرگ میکردند ولی چرا ساکنان و مالکان این منطقه را سالها بی تکلیف گذاردند و مهمتر اینکه قسمتهایی از زمینهای این منطقه را که زمینهای بایر و مالکان بزرگی داشته و مدتها از تملک این زمینها گذشته و خریداران آن مبالغ زیادی خرج کرده‌اند، میخواهند از طرح خارج کنند؟ زیان و خسارات هنگفتی که

از این طریق به خریداران زمین‌های یاد شده وارد آمده چه کسی و کدام سازمانی جبران خواهد کرد؟ شهرداری تهران که عالی ترین مقامش با چند کلمه مساله طرح قانونی چهار پنج ساله یی را که صدها میلیون ریال خرج آن شده و تنها طرح شهرک سازی در شرق تهران به شمار می‌آمده باطل اعلام کرده است؟ یا سازمان زمین و وزارت شهرسازی و مسکن که سالها درباره طرح شهرک سازی لویزان تبلیغ میکردند و صدها هزار متر مربع از زمین‌های مورد نظر را طبق قانون و به حکم کمیسیون سه نفری در تملک کشیده یا برای آن آگهی تملک منتشر کرده‌اند و قسمت‌هایی از زمین‌های تملک شده را هم به شرکت‌های تعاونی مسکن یا خصوصی فروخته‌اند و یا وعده فروش داده‌اند؟

اصولا باید پرسید: وقتی یک طرح نوسازی پس ازسالها اعتبار قانونی یافتن و صدها میلیون ریال سرمایه گذاری و صرف وقت و نیروی انسانی، باین سادگی باطل اعلام میشود و بدین ترتیب فعالیت و سرمایه گذاری ده‌ها شرکت ساختمانی خصوصی و عمومی و تعاونی مسکن ناگهان نادیده گرفته میشود، دیگر چه گونه میتوان به طرح‌های آینده وزارت مسکن و شهرسازی یا سازمان زمین برای ادامه فعالیت این شرکتها در زمین‌های موعود دیگر اطمینان کرد و برای آنها اعتبار قایل شد؟

سخن بر سر این نیست که چرا زمینهای تملک نشده یی را که مردم معارض آن بوده‌اند و هستند به صاحبانش واگذار کرده‌اند و از تملک وسپس واگذار کردن آنها به شرکتهای ساختمانی عمومی و خصوصی یا تعاونی مسکن صرف نظر کرده‌اند، چنین اقدامی اگر چه بر اساس قانون صورت می گرفت، اما در مورد اکثر صاحبان

بقیه در صفحه ۲۷

چهل سال قبل...

نبردمدیرکارخانه پرورش با پلنگ خشمگین درشهریار

آقای تقی غضنفری مدیر کارخانه پرورش روز چهارشنبه هنگامی که نزدیک کاروانسرا سنگ «ناحیه شهریار» مشغول تهیه سنگ برای کارهای ساختمانی اداره راه آهن بود. ناگهان پلنگی که در زیر پل خوابیده بود براثر صدای اتومبیل از خواب جسته بیرون میاید وبه ماشین حمله میکند.

آقای غضنفری بی آنکه خود را ببازد پشت رل رفته وبا دنده یک در حالی که پا را یک دفعه از روی کلاچ برمیدارد سپر جلو را بسختی به پیشانی پلنگ میزند. پلنگ در اثر این ضربت ناگهانی گیج شده چند ثانیه ای میافتد سپس با حال خشمگین از جای برخاسته مجددا حمله میکند.

در خلال این احوال آقای غضنفری مجال یافته ماشین را خلاص وسپس در دنده یک میگذارد بهنگام حمله باردیگربارا بطور ناگهانی از روی کلاچ برداشته چنان سپر جلو را بسر پلنگ میزند که یک سر سپر خم میشود وبدون اینکه مجالی برای تجدید قوا به او بدهد. بزور ماشین پلنگ را روی زمین میکشاند که بر اثر ضربت های متوالی جمجمه اش زخمی شده ویک دستش نیز از کار افتاده بر زمین میافتد.

در این موقع راننده از اتومبیل پائین آمده وبا چکش سنگ شکنی که در اتومبیل داشته است بر سرش کوبیده او را شکار وجثه اش را بشهر میاورد.

بازگشت به پاریس

آقای انوشیروان سپهبدی وزیر مختار ایران در پاریس که چندی قبل بتهران احضار شده بودند اینک به محل ماموریت خود بازگشت مینمایند وبطوری که اطلاع پیدا کرده ایم همین دو روزه عازم پاریس خواهند شد.

کارخانه میخ سازی

چون تهیه انواع میخ از احتیاجات ضروری کشور بوده ومصرف آن همواره رو به افزایش میباشد اخیرا شرکتی در تهران برای خرید ونصب کارخانه میخ سازی بمنظور تهیه وساخت انواع میخ وفروش آنها بمدیریت فنی آقای گریگور میرزاتونی ومدیریت اداری آقای سلیم صیون شیری با سرمایه ۴۰ هزار ریال برای مدت پنج سال تشکیل ودر دفتر ثبت شرکت های داخلی به ثبت رسیده است.

تعلیمات فوق برنامه

مجالس تعلیمات فوق برنامه آموزشگاههای سالمندان پایتخت بشرح زیر تشکیل واز طرف دانشجویان سخنرانی بعمل آمده است. آموزشگاه شماره ۵۰ ری آقای عزت الله مولوی دانشجوی دانشکده فنی راجع به بهداشت ساختمان.

آموزشگاه شماره ۴۱ شفاف آقای رجبعلی بیات ماکو دانشجوی دانشکده فنی راجع به لزوم راه آهن وراههای شوسه

آموزشگاه شماره ۱۷ منوچهری آقای محمدحسین ضیائی بیگدلی راجع به آموزش وپرورش.

آموزشگاه شماره ۳ ترغیب آقای کاظم امین دانشجوی دانشکده حقوق راجع به ایران باستان.

آموزشگاه شماره ۲۸ فرهنگ آقای صادق بهداد دانشجوی دانشکده حقوق راجع به سوابق شاه پرستی ومیهن دوستی ایرانیان.

ورود به تهران

آقای حاج عبدالحسین خرازی که مدت چهار ماه بنقاط مختلف کشور عراق مسافرت نموده بودند اخیرا به ایران بازگشت نمود. وشب گذشته وارد تهران شدند.

بستنی های ما

در تهران منحصر بفرد است. هشت قسم بستنی بدون یخ باسلوب امریکا با ماشین های گوناگون تهیه ودر تمام شبانه روز موجود است. یکبار امتحان صدق گفتار ما را ثابت میکند. کافه رستوران شلاله خیابان شاه پاساژ پروانه.

پروانه.

زلزله درنهاوند

دیشب دو ساعت بعد از نیمه شب زمین لرزه خفیفی در نهاوند حادث شد. وبحمدالله خسارتی نداشته است.

خطردارد

بعموم اهالی متدکر میگردد که راه مخصوص تهران وکرج از جلالیه بکاروانسرا سنگی وبالعکس بواسطه ساختمان اساسی واسفالتکاری بسته لذا عبور از این راه خالی از خطر نمیباشد وخطراتی که بعابرین برسد بهیچ وجه مسئولیتی به اداره راه شوسه وشرکت سهامی اسفالت ایران متوجه نخواهد گردید. شرکت سهامی اسفالت ایران

«نقل از اطلاعات ۱۱ خرداد ۱۳۱۸»

امروز درتاریخ

نوشیروان کیهانی زاده

سلطان سلیمان، از بیم ارتش ایران با امپراتور اتریش صلح کرد

اول ژوئن (پنجشنبه)

۱۵۲۴ ✱ عوام الناس در امیر نشین های جنوبی آلمان بر ضد اربابان ملک دست به انقلاب زدند.

۱۵۶۲ ✱ فردیناند اول امپراطور امپراتوری مقدس با سلیمان اول سلطان عثمانی قرار داد ترک مخاصمه امضاء کرد. ارتش سلطان سلیمان که تا اتریش پیش رفته بود، به علت نگرانی از حمله ارتش ایران پیشنهاد امضای این قرار داد ترک مخاصمه را پذیرفت و در پی آن قسمتی از قشون خود را به نزدیکی مرز های ایران فرستاد.

۱۵۸۶ ✱ ماری ملکه اسکاتلند فیلیپ دوم پادشاه نیرومند اسپانیا را وارث قرار داد. در باطن هدف ملکه انتقام از انگلیس بود که می خواست استقلال اسکاتلند را محو کند.

۱۶۹۵ ✱ ارتش لهستان سرانجام تاتار های مهاجم را در هم شکست و اروپای مرکزی را از خطر هجوم آنان نجات بخشید.

۱۸۵۷ ✱ ناوگان سلطنتی بریتانیا نیروی دریائی چین را در دریای چین مضمحل کرد.

۱۹۴۴ ✱ سی ستا (استراحت نسبتا طولانی سنتی بعد از ناهار مکزیکیها) در مکزیکوسیتی موقوف شد، زیرا باعث رکود کارها مخصوصا در ادارات دولتی و کارخانه ها شده بود.

۱۹۵۸ ✱ دوگل حاضر شد به منظور نجات جامعه فرانسه از تفرقه، نخست وزیر وطن خود شود.

۱۹۶۷ ✱ در حالی که تب جنگ در جهان عرب هر لحظه بالاتر می رفت ناو هواپیما بر آمریکائی «انترپید» در حالی که دو زیردریائی مصری در تعقیبش بودند از کانال سوئز گذشت.

۱۹۶۸ ✱ «هلن کلر» نویسنده کور و کر جهان در گذشت.

۱۹۷۶ ✱ نیرو های سوریه ۱۴ ماه پس از آغاز جنگ داخلی لبنان برای پایان دادن به این جنگ وارد لبنان شدند

تافساد رواج دارد ناخرسندی‌ها کاهش نمی‌یابد

باقر مجلسی

دراین چندماه اخیر که صحبت از فساد و احیاناً نادرستی دردستگاههای دولتی است ـ بحث درباره راشی و مرتشی میشود، صحبت براینستکه عده‌ای از ماموران دولت که در اقلیت ناچیزی قراردارند، انحرافاتی پیدامیکنند و در نتیجه موجب بدنامی دیگران میشوند. اما باید دید که فساد فقط درمحدوده چنین طبقه‌ای دورمیزند یا افراد دیگری هم هستند که مرتکب خلافهائی میشوند که ارتشا و اختلاس و دستبرد به بین‌المال عمومی، درقبال آن ناچیز است. بطورنمونه باید صحبت از مراکزی کرد که بنام تفریحات سالم در گوشه و کنار پایتخت و در مراکز استان ها بنام «کازینو» و قمارخانه عمومی وجود دارد که همانها موجب فساد و بدبختی خانواده ها و بالاخره مایه پریشانی افراد میشوند و معلوم نیست کی و چه مقامی باید از ادامه کار اینقبیل اماکن جلوگیری کند و چه دستگاهی از صاحبان آنها مواخذه نماید؟

اگردیوانکیفر کارکنان دولت از یک صندوق دارویک خدمتگذار دولت که ابوابجمعی خودرا حیف و میل کرده است سئوال کند وجوه سپرده را بچه مصرف رسانده و در کجا خرج کرده، خواهید دید که اکره این افراد به طمع بدست آوردن پول بیشتر و برای تهیه یک زندگی اشرافی به کازینوها راه پیداکرده‌اند و هستی خودرا بباد داده‌اند و تاپایان عمربباید خودوخانواده‌شان درسیه روزی و پریشانی بگذرانند. یکی دیگر از مراکز فساد، سینما و نمایش فیلم های عریان و لخت است که نه تنها جوان ها بلکه مردان سالخورده را هم به هوس میاندازد.

گاهی نمایش فیلم های بدآموز چاقوکشی ـ دزدی ـ و صدها رفتار دیگر که بسیاری ازافراد را آماده برای انجام این اعمال میکند و پرونده های اداره آگاهی حاکی از اینست ـ بسیاری از جنایات سرچشمه‌اش نمایش همین فیلم ها است که متاسفانه نمایش انرا ازاد گذارده‌اند وهیچ دستگاهی برآنها نظارت ندارد و اگر هم دارد، آنرا نادیده میانگارد و غافل است که بااین بی اعتنائی چگونه به ترویج و اشاعه فساد کمک میکند.

نکته دیگر اینکه ازهفتصدهزار نفر کارمند دولت که شاهنشاه در مصاحبه تلویزیونی خوداز آن ها نام بردند، به عقیده من سیصدهزار نفر آنها زائدند و اینها همان کسانی هستند که به طول تشریفات اداری افزوده‌اند و جزسرگردانی ارباب رجوع کاری ندارند. سالهای پیش همان ایامی که هژیر وزیردارائی بود، من نامه‌ای به ایشان نوشتم و درخواست کردم کارگزینی وزارت دارائی بکارمن رسیدگی کند. این نامه که پیش از شکایت مجددمن سه ماه روی ۲۷ میز درگردش بود و دوماه از مقام مدیریت کل کارگزینی برای تهیه گزارش کسب تکلیف شده بود! البته من تلگرافی به وزیردارائی شکایت کردم و ظرف ۲۴ ساعت به درخواست من توجه شد. این برنامه انحصار به وزارت دارائی ندارد بلکه در تمام دستگاهها و سازمان ها صدها و هزارها میز برای افراد تهیه شده است که از بیت‌المال عمومی، بدون اینکه کوچکترین وظیفه‌ای انجام بدهند تغذیه کنند و سدی در جلوی پای مردم باشند.

قسمت بیشتر نارضائی مردم از گرانی گرانفروشی است، البته در حال حاضر اجناس وارزاق عمومی در همه جابطورفراوان دردسترس عمومی قراردارد و آنچه بصورت مساله مطرح است، گرانی نیست بلکه گرانفروشی است و این گرانفروشی نتیجه عدم مدیریت وعدم توجه به عرضه و تقاضا است و همانطوری که شاهنشاه فرمودند، یک روزی ورود میوه را آزادمیگذارند، یک روزی ورودش را ممنوع میکنند و این بعلت سوء سیاست اقتصادی و عدم توجه به میزان احتیاج و نداشتن امار صحیح است که متاسفانه در همه دستگاههای دولتی و حتی بخش خصوصی نداشتن امار صحیح یک ضایعه بزرگ برای جلوگیری از پیشرفت برنامه های اقتصادی است.

در لحظاتی که در اندیشه علل نارضائی عمومی بودم یکی از دوستان من که گرفتار یک اداره بود با تلفن صحبت میکرد و از تشریفات زائد این سازمان که اکثر قریب باتفاق مردم همه روزبا آن سروکاردارند، گله داشت. ونقل میکرد برای تفکیک کردن یک زمین هزارمتری، ماهها است گرفتار ادارات ثبت و شهرداری است و تمام برنامه های زندگیش بخاطر اینکار متوقف مانده است که معلوم نیست این برنامه تفکیک را کدام حلال زاده‌ای پیاده کرده است وچرا نمیگذارند اشخاص بدون توسل به ادارات، خودشان زمین خودشان را تفکیک کنند؟

اگر هم باید اینکار درادارات زیربط منعکس شود، اینهمه تشریفات چه ضرورت دارد، چرا برای یک کار تفکیکی ماهها و سالها باید درراهروی ادارات قدم زد و از افراد مختلف تملق گفت و استمدادکرد؟

درهرحال اگر بخواهم علل نارضائی را شماره کنم، واقعا ازشماره بیرون است ولی آنچه میتوان گفت اینکه اگر با مطالعه و حساب کافی ازاین نارضائی هاکاسته شود، بسیاری از مسائل مبتلا به جامعه ماحل و فصل خواهد شد.

باوام فرهنگیان، هیچکس صاحب خانه نمی‌شود

با وضعی که بانک فرهنگیان در مورد وام مسکن معمول داشته، چنین بنظر می رسد که دوام مسکن فرهنگیان هرگز به توفیق نهایی نخواهند رسید زیرا اصول و آئین نامه های این وام هنگامی که بمرحله عمل برسد، مطلقا با ضوابطی که اعلام شده مطابقت پیدا نمی کند. از این رو بسیاری از کسانی که تاکنون برای دریافت وام مسکن به بانک مراجعه کرده اند به این نتیجه رسیده اند که هیچیک از فرهنگیان، ولو آنهایی که در گروه ۱۲ هستند نیز قادر به دریافت بالاترین رقم وام، یعنی پانصد هزار تومان که بهای یک خانه متوسط در شهرهای بزرگ کشور است نخواهند بود.

به عنوان مثال دبیر لیسانسیه‌یی که حدود ۴۵ هزار ریال حقوق ماهانه دارد و طبق قانون می تواند ۴۴ برابر حقوق خود وام مسکن بگیرد، بانک فرهنگیان به این متقاضی نزدیک به یکصد و هشتاد هزار تومان وام می دهد که بدون شک با چنین رقمی حتی در حومه دور افتاده، و بدون آب و آبادانی شهرهای مهم هم نمی توان خانه خرید و متقاضی ناچارست دو برابر این رقم از خود بدهد تا بتواند یک خانه شهری بخرد. در صورتی که همه می دانند غالب فرهنگیان حتی ۲۰ درصد مبلغ پیش پرداخت را ندارند!

بنابر این تنها برای فرهنگیان متاهل امیدی هست که بتوانند با شرکت همسر خود وام مورد نیاز را آنهم با بهره و کار مزد ۱۲ درصد دریافت کنند.

این مورد نیز برای زنان فرهنگی خالی از اشکال نیست، زیرا بدین ترتیب هرگز نمی توانند استقلال مالی بیابند و ناچارند در این زمینه همسر خود را صاحب اختیار کنند یا حداقل با او شریک شوند، حال آنکه همه می دانند غرض و هدف از تاسیس این بانک ۳ میلیارد ریالی، تامین رفاه و آسایش و امنیت فکری فرهنگیان بوده است و این شیوه رفتار آشکارا نقض غرض را نشان می دهد.

بهر تقدیر و با توجه به نیت خوب مبتکرین تاسیس این بانک ارجح این است که تا دیر نشده و روال رفتار مقامات بانک با فرهنگیان موجد بدبینی و یاس کامل نگردیده، در ضوابط و مقررات تادیه وام تجدید نظر شود و بانک فرهنگیان نظر دیگر بانکداران کشور را که بر پایه عدم اطمینان نهاده شده است سر مشق خود قرار ندهد و در این مورد تسهیلاتی فراهم آورد و همچنین در خصوص خودداری از پرداخت وام به متقاضیان زمین یا مسکن خارج از محدوده تجدید نظر کنند و گر نه با این شیوه کسانی که حقوق هایی کمتر از دو سه هزار تومان دارند، هرگز صاحب خانه نمی شوند

فضه صبوری و زینب کریمی شیرازی ـ جمشید هلاکویی ـ اسماعیل کهربایی ـ زعفر عقیلی

به جای عمل معده، صورتم را فلج کردند!

طبق صدها برگ نامه و قبض پست و تلکراف و غیره که طوماروار ضمیمه نامه است، ده سال پیش برای ناراحتی معده در بیمارستان بستری شدم و آقای دکتر فریدون خسروشاهی به عنوان پزشک معالج به درمانم پرداخت.

مداوای ایشان نه تنها باعث رفع بیماریم نشد، بلکه بسبب قطع عصب صورت، نیمی از چهره‌ام فلج گردید و ناگزیر با همین وضع از بیمارستان مرخص شدم.

براین انگیزه، ابتدا علیه پزشک معالج از سازمان نظام پزشکی داد خواهی کردم، لیکن سازمان یاد شده بی آنکه از من معاینه یی به عمل آورد یادر این زمینه به تحقیق بپردازد، عمل آقای دکتر را درست شناخت، ناچار شکوائیه یی تقدیم دادگستری کردم و پس از عبور از هفت خوان رستم و بدست آوردن نشانی محل کار پزشک مذکور و معرفی او به دادگستری، موفق شدم در شعبه ۳۹ دادگاه نادرست بودن عمل ایشان را به اثبات رسانم.

از این رو، دادگاه وی را به پرداخت یکصد هزار ریال غرامت محکوم کرد و در اجرا مقرر شد که برای دریافت رقم یاد شده، مال محکوم را به مقامات قضایی معرفی کنم که متاسفانه این کار از توان من خارج بوده و هست، زیرا یکبار که محل کار او را نشان دادم، وی توانست با استفاده از ضعف و ناتوانی من از چنگ عدالت فرار کند و سرانجام مجهول المکان به حساب آید!

اینک از سازمان پزشکی می پرسم که آیا حتی برای یک فرد عامی هم قابل قبول است در زمانی که بشر به آنسوی کرات آسمانی رسیده، یک پزشک در بیمارستانی بظاهر مجهز، بجای درمان ناراحتی معده بیمار، او را با صورتی نیمه فلج و دهانی کج و معوج مرخص کند تا این انسان بی گناه مورد تنفر و تمسخر مردم واقع شود؟!

با این وصف، پزشک خاطی، بی تقصیر شناخته شود و شاکی پس از ۱۰ سال دوندگی و توسل جستن به صدها مقام ذیصلاح از هیچ مرجعی پاسخ مقتضی نگیرد؟

مگر کسی که عضو پزشکی شد، مصونیت پیدا می کند تا اگر حق ضعیفی را پایمال کرد، هیچ مقامی صلاحیت رسیدگی به جرم او را نداشته باشد؟ اگر چنین است چرا بمن که از قانون بی اطلاع هستم ابلاغ نشده تا دست از دادخواهی بردارم و بیش از این خسارت نکشم !اینک از تمام مقامات مسئول تقاضا دارم با توجه به داد خواست‌های مکرر به داد موجود ضعیفی که مورد تجاوز و تعدی قرار گرفته، برسند و از وی رفع تظلم کنند

ابوالفضل یاسمی

نظریات کارمندان دولت در مورد قانون استخدام

نظریات خود را برای اصلاح لایحه نهائی قانون استخدام کشوری بوسیله ارسال نامه به روزنامه اطلاعات و یا تماس با تلفن ۳۲۸۶۲۲ از ساعت یک و ۳۰ دقیقه تا ۳ بعدازظهر هرروز بجز روزهای پنج شنبه و جمعه مطرح کنید.

اضافه حقوق ترفیع کارمندان از تاریخ استحقاق پرداخت شود

آقای محمد اکبری با ارسال نامه‌ای به روزنامه اطلاعات در مورد تجدید نظر در لایحه نهائی قانون استخدام کشوری قید کرده است:

باید تفاوت اضافه حقوق پایه های کارمندان دولت از تاریخ استحقاق آنان پرداخت گردد نه از تاریخ تصویب مقررات و بطور کلی در متن قانون استخدام باید این صراحت وجود داشته باشد که هیچ آئین نامه‌ای نباید بطور قطعی تصویب شود اگر که ضمانت اجرائی آن مشخص نشده باشد. مانند ائین نامه فوق‌العاده های بدی آب و هوا، محرومیت از تسهیلات زندگی و محل خدمت کارمندان که ۶۰ درصد آن پرداخته شده است و هنوز ۴۰ درصد دیگرش پرداخت نشده است.

همچنین باید سد ارتقاء گروه کارمندان دولت برداشته شود و هرکارمندی با توجه به کارآئی و تجربه خود به گروههای بالای استخدامی ارتقاء یابد.

در ضمن در لایحه نهائی باید ترتیبی اتخاذ گردد که بازنشستگی کارمندان دولت در صورت داشتن حد نصاب خدمت اجباری شود و هر یک از کارمندان دولت پس از رسیدن به حد نصاب تعیین شده بازنشسته شوند. همچنین در صورتیکه در لایحه نهائی قانون استخدام کشوری مقررات برقراری حقوق بازنشستگی کارمندان دولت تغییر کند و برای احتساب این حقوق، مزایای کارمندان نیز مورد نظر قرار گیرد، درباره بازنشستگان نیز که سالها ۸/۵ درصد کسور از فوق‌العاده آنها کم شده ولی در برقراری حقوق بازنشستگی این فوق‌العاده مورد محاسبه قرار نگرفته است تصمیم جدیدی گرفته شود.

مقررات استفاده از تبصره ماده ۷۴ قانون استخدام کشوری در لایحه نهائی قانون استخدام هم منظور شود تا کارمندان بتوانند با ۲۰ سال سابقه خدمت بازنشسته شوند، ولی مفاد این تبصره به زمان قبل از تصویب اصلاحیه و پنجم قانون استخدام کشوری تغییر یابد و استفاده از مقررات آن در اختیار خود کارمندان قرار گیرد نه اینکه ادارات بتوانند بعد از ۲۰ سال خدمت کارمندان هرزمان که خواستند آنها را بازنشسته کنند.

حرفهایی از آن سوی سیم

مشکلات خود را با اطلاعات در میان بگذارید
باستثنای بعد از ظهر پنجشنبه و روزهای تعطیل
تلفن ۳۲۸۴۳۱ از ساعت ۸/۳۰ صبح تا ۴ بعد از ظهر
در اختیار شما است

از مزایای بازنشستگی

من کارمند باز نشسته وزارت آموزش و پرورش هستم و بهمین علت در خانه کاری ندارم جز شمردن مشعلهای جعبه کبریت تا بشما خبر بد هم که در بیشتر جعبه کبریت ها رعایت کامل صرفه جویی شده تا سبک ترو براستی کم خطرتر بدست مصرف کننده برسد. می‌پرسید چطور؟ خیلی ساده! یعنی تا توانسته‌اند چوب کبریت های کمتری در جعبه گذارده‌اند و جعبه ها را با ۲۸ مشعل بسته‌اند، چرا که می‌دانند شما وقت شمارش آن ها را ندارید، اما غافل از اینکه ما بازنشسته ها برایتان می‌شماریم، هر چند مطمئن نیستیم کسی وقت رسیدگی به اینگونه اجحاف ها را دارد یا نه؟

غلامحسین تاج بخش

غرض از ایجاد «سوپر» چیست؟

از چند سال پیش بمنظور ایجاد تسهیل در امر خرید مواد غذائی و لوازم زندگی، فروشگاههائی در گوشه و کنار تهران تاسیس شده است که مورد استقبال هم قرار گرفته است چرا که در عصر ماشین، دیگر نمیتوان و اصولا وقتی باقی نمی‌ماند که مثلا برای خرید چند قلم کالا سر تا سر شهر را زیر پا گذاشت. بهر حال از جمله این فروشگاهها یکی هم فروشگاه «سوپر استور ایران» در خیابان پهلوی روبروی خیابان جام جم است که قاعد تا باید خدماتش در جهت تسریع امور مشتریان باشد، بر عکس برای نفع هر چه بیشتر خود، غالب غرفه ها را به اشخاص به اجاره واگذار کرده است مثلا غرفه سبزی را به یک میداندار قسمت فروش مرغ را به یک مرغدار، و بهمین ترتیب سایر قسمت ها را به عده یی اجاره داده است که در نتیجه مشتریها ناچارند مقابل هر دکه یک بار دست به کیف یا به جیب برند و وجه صورت حساب را بپردازند، حال اگر منظور از ایجاد چنین فروشگاههائی ایجاد تسهیل در امر مراجعان است، بهترست در اینجا نیز بطوری که در همه جا دیده‌ام هر مشتری بهنگام مراجعه به فروشگاه لوازم خود را از غرفه های مختلف انتخاب کند و در مقابل صندوق پول آنرا کلا بپردازد.

همافتح اله زاده

آنها که یخچال فریزر آدمیرال را ساخته‌اند دستور زبان فارسی میدانسته‌اند.

سرد، سردتر، سردترین.
برودت در یخچال فریزر آدمیرال با روش جدید و انقلابی جریان هوای سرد تأمین میشود و هریک از قسمت‌ها یخچال، فریزر و یخ ساز برودت لازم را بمیزان سرد، سردتر و سردترین از طریق جریان هوای سرد دریافت میدارند.
با استفاده از کلید ترموستات قابل‌تنظیم میتوانید درجه برودت یخچال یا فریزر را بطور جداگانه تا حد دلخواه تشدید کنید.
ساختمان صحیح فضای داخلی با محفظه های پوشیده و باز و روش پیشرفته جریان هوای سرد به شما امکان میدهد که مواد غذائی و نوشیدنی‌ها را در سرمای مطلوب و مناسب آنها نگهداری نمائید.
و بالاخره کلید تنظیم جریان و میزان هوای سرد داخل محفظه نگهداری گوشت، تردی و تازگی آن را ضمانت میکند.
یخچال فریزر سه‌درب آدمیرال ساخت آمریکا به ظرفیت ۲۸ فوت برای برق ۲۲۰ ولت و ۵۰ سیکل ایران ساخته شده است و بزرگترین و جادارترین یخچال آمریکایی است.
طبقات داخلی آن در ارتفاعات مختلف قابل تنظیم است و سیستم پیشرفته ضدبرفک (فراست‌فری) همیشه داخل آن را خنک و پاکیزه نگه‌میدارد.
آب‌سرد کن آن مستقیماً به جریان آب لوله‌کشی متصل است بنابراین هیچگاه دچار کمبود آب سرد نخواهید شد.
یخ ساز خودکار آن یخ مصرفی خانواده شما را همیشه تأمین میکند و بالاخره با پوششی همانند چرم در رنگهای قهوه‌ای، خردلی، زیتونی و سفید جلوه خاصی به آشپزخانه شما خواهد داد.

نماینده انحصاری در ایران شرکت سهامی خاص اتوتهران Admiral شماره ۳۵۳ خیابان کورش‌کبیر تلفن‌های ۷۵۷۳۱۱ تا ۲۰

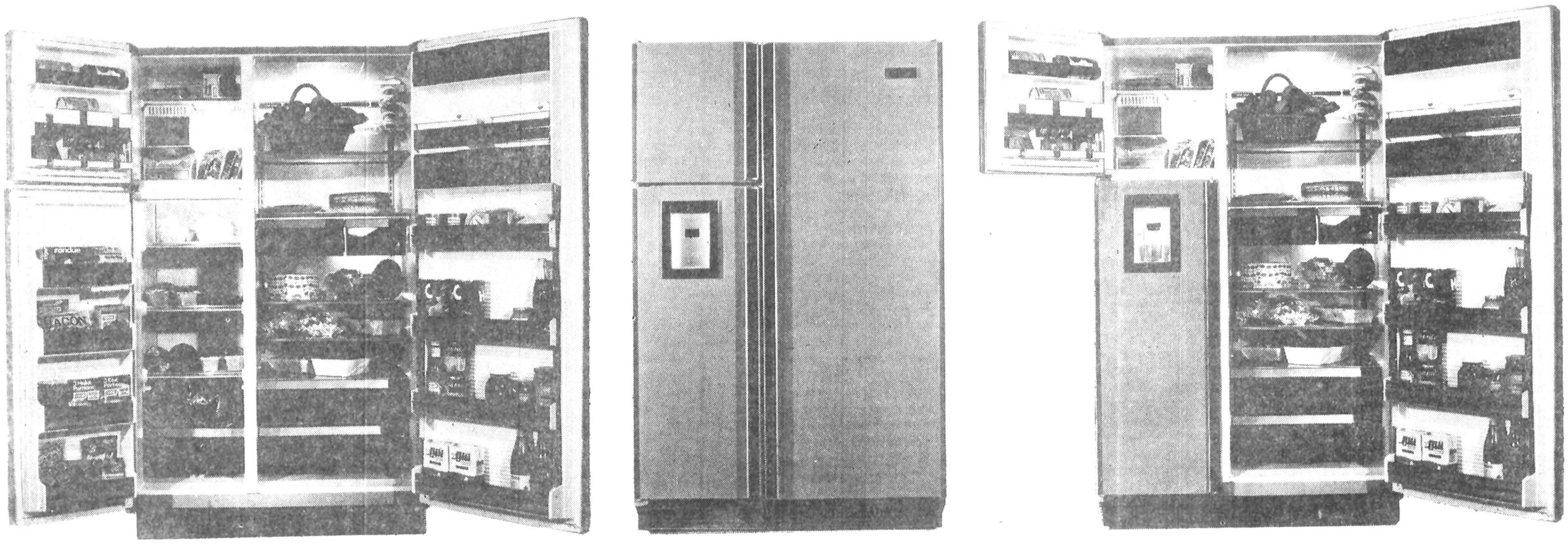

جهان در ۷ روز گذشته

آمریکا مرکز ثقل سیاست جهان

عرفات ناگهان تصمیم گرفت عملیات نظامی در جنوب لبنان قطع شود

در عراق احزاب بعث و کمونیست به جان هم افتادند

چین و امریکا به هم نزدیک شدند

امریکا این هفته مرکز ثقل سیاست جهان و رویدادهای مهم سیاسی بود.

تشکیل کنفرانس عالی سران پانزده کشور عضو اتحادیه اتلانتیک شمالی (ناتو)، دیدار اندره گرومیکووزیر امور خارجه شوروی با جیمی کارتر رئیس جمهوری وسایروس ونس وزیرامور خارجه امریکا از مهمترین رویدادهای سیاسی هفته درایالات متحده بود. در حالیکه مجمع عمومی ویژه سازمان ملل متحد به بحث پیرامون مسئله خلع سلاح ادامه میدهد درواشنگتن کنفرانس عالی کشورهای عضو ناتو با سخنرانی رئیس جمهوری امریکا گشایش یافت.

کارتر در نطق خود باردیگر خطر نفوذ شوروی را در قاره سیاه پیش کشید وتاکید کرد که «ناتو» نمی تواند دربرابر رخنه شوروی و کوبا در افریقابی تفاوت بماند.

کارتر درباره افزایش خطر نظامی شوروی وسایر کشورهای عضو پیمان ورشو گفت:

درست است که مرکز اتحادیه مادرار وپا قراردارد اماهشیاری مانباید محدود باین قاره شود. درسالهای اخیر قدرت شوروی به نحوی فزاینده فراتر از منطقه اتلانتیک شمالی رفته است و اضافه کرد:

فعالیت های شوروی و کوبا در قاره سیاه کشورهای افریقائی را از ازادی عمل برای تعیین سرنوشت خود باز داشته و مابعنوان بزرگترین اتحادیه جهانی نمی‌توانیم دربرابر این رویدادها بی‌تفاوت بمانیم.

بلند اجویت نخست وزیر ترکیه بعنوان دومین سخنران جلسه قسمتی از اظهارات کارتر را رد کرد و منکر «تهدید شوروی» شد نخست وزیر ترکیه تاکید کرد که دراینده نزدیک برای گفتگوبا رهبران شوروی به مسکو خواهد رفت. اجویت گفت پایه های تشنج زدائی که اکنون روی یک موازنه «بازدارنده مسلحانه» قراردارد باید روی یک تفاهم و اعتماد متقابل استوار شود و تنها از این راه میتوان به صلح واقعی دست یافت. نخست وزیر ترکیه گفت که کشورش خیال ندارد از اتحادیه اتلانتیک کناره گیری کند اما معتقد است که مسئولیت ها باید بطور عادلانه میان کشورهای عضو تقسیم شود. در حاشیه کنفرانس عالی ناتو، فرانسه امریکا انگلیس آلمان فدرال و بلژیک تصمیم گرفتند که روز دوشنبه آینده

این روزها مطبوعات اروپا پراز عکسهای لژیونرهای فرانسوی است که در کلوزی فرو دامدند و شورشیان زئیر این شهر را ترک گفتند. عکس چند لژیونر را نشان می دهد که اینک دوران استراحت آنها فرا رسیده است

نمایندگان این کشورها برای بررسی امکانات کمک به کشورهای افریقائی و جلوگیری از تلاش های خارجی برای برهم زدن ثبات اوضاع در قاره سیاه با یکدیگر به گفتگو و تبدل نظر بپردازند.

دیدار اندره گرومیگو وزیرامورخارجه شوروی با جیمی کارتر وسایروس ونس یکی دیگر از وقایع مهم سیاسی هفته درامریکا بود.

هدف این گفتگو ها خارج کردن مذاکرات «سالت ۲» (محدود کردن سلاحهای استراتژیکی) ازبن بست بود. اما کارتر با پیش کشیدن مسئله حقوق بشرومحاکمه ناراضی های شوروی جریان مذاکرات را از مسیر عادی منحرف کرد.

قبل از آن سخنان برژینسکی دربازگشت از سفرچین محیط روابط مسکو - واشنگتن را بقدرکافی مسموم کرده بود.

مشاور امنیتی کاخ سفید واشنگتن ضمن مصاحبه‌ای تاکید کرد که امریکا وچین منافع مشترکی دارند وهردوکشور باید در راه عادی کردن روابط خودکوشا باشند.

ناظران سیاسی سخنان برژینسکی را به تلاش واشنگتن برای ایجاد یک جبهه مشترک از امریکا و چین در برابر شوروی تعبیر کردند. برژینسکی در این مصاحبه شوروی، کوبا و حتی المان شرقی را به مداخله غیر مستقیم در حوادث زئیر متهم کرد و گفت هرسه کشور در حمله شورشیان به ایالت شابا مسئولیت دارند.

در چنین محیط بحرانی بود که اندره گرومیکو در کاخ سفید واشنگتن با جیمی کارتر به گفتگو نشست و هنگامی که کاخ ریاست جمهوری را ترک می کرد گفت از مذاکراتش با جیمی کارتر در باره خلع سلاح نتیجه‌ای بدست نیامد.

با اینحال در مجمع عمومی سازمان ملل متحد مذاکرات در باره مسئله خلع سلاح همچنان ادامه دارد مهمترین سخنران این هفته هوآنگ هوا وزیر امور خارجه چین بود که تاکید کرد خلع سلاح باید از دو ابر قدرت آغاز شود و اگر امریکا و شوروی بتدریج سلاحهای هسته‌ای خود را نابود کرده و از تولید جنگ افزار های تکامل یافته خودداری کنند چین در مذاکرات مربوط به خلع سلاح شرکت خواهد کرد.

ملک خالد در فرانسه

مهمترین رویدادهای سیاسی در اروپا دیدار رسمی ملک خالد پادشاه عربستان سعودی از فرانسه بود.ملک خالد که دو روز پس از پایان کنفرانس کشورهای افریقائی - فرانسه وارد پاریس شده به تفصیل در باره روابط دو جانبه فرانسه و عربستان سعودی و آخرین تحولات اوضاع خاور میانه و افریقا با پرزیدنت والری ژیسکاردستن به گفتگو پرداخت.

مذاکرات ملک خالد و ژیسکاردستن در اطراف چهار مسئله اصلی دور میزد.

۱- اوضاع خاور میانه یعنی اختلافهای اعراب و اسرائیل، از یکسو، اوضاع لبنان و حضور نیروهای فرانسوی در جنوب این کشور از سوی دیگر.

۲- اوضاع شاخ افریقا

۳- نقش بازار مشترک اروپا و روش کشورهای عضو جامعه اقتصادی اروپا نسبت به آرمان عرب.

۴- مذاکرات کشورهای اروپائی با جهان عرب.

فروش جنگ افزار های فرانسوی، بویژه هواپیماهای میراژ «۲۰۰۰» بعربستان سعودی نیز در گفتگو های سران دو کشور مورد بررسی قرار گرفت.

برژنف در پراک

دیدار لئونید برژنف از چکسلواکی و دستگیری چهار تن از تروریستهای افراطی وابسته به گروه تروریستی «بادر - ماینهوف» المان فدرال در یوگسلاوی از دیگر رویداد های مهم هفته در اروپا بود.

لئونید برژنف دبیر کل حزب کمونیست شوروی روز سه شنبه برای یک دیدار رسمی دوستانه وارد پراگ شد و با «گوستاو هوزاک» رهبر حزب کمونیست چکسلواکی پیرامون آخرین تحولات اوضاع سیاسی بین المللی به گفتگو پرداخت.

در المان ماموران پلیس با بکار بردن شیوه های جدیدی برای برای مبارزه با تروریستها و دستگیری آنها به موفقیت بزرگی دست یافته و چهار نفر از تروریستهای معروف را که در ربودن و کشتن «هانس مارتین شلایر» دست داشته‌اند در بلگراد بدام انداختند.

درگیری تازه در عراق

در خاورمیانه اوضاع همچنان بحرانی و متشنج است.

از حوادث مهم این هفته در خاور میانه درگیری حزب حاکم بعث عراق با حزب کمونیست این کشور بود. شایع است که عده‌ای از کمونیستهای عراقی ظرف چند روز اخیر باز داشت و اعدام شده‌اند.

در پی این شایعات بود که حزب بعث عراق هشدار داد که هرکس به فعالیت های سیاسی غیر قانونی در نیروهای مسلح عراق دست بزند اعدام خواهد شد.

روزنامه الثوره ارگان حزب کمونیست عراق نوشت: انقلاب عراق نمی تواند به احزاب دیگر آن کشور اجازه دهد انقلابی غیر از آنچه که حزب حاکم کشور در حال انجام آن است در عراق بوجود بیاورند..

الثوره در سرمقاله خود اخطار کرد که احزاب عراق، غیر از حزب بعث باید از فعالیت های سیاسی در نیروهای مسلح کشور خودداری کنند و این رویه با قاطعیت اجرا خواهد شد.

مسئله اعراب و اسرائیل

در مصر ظاهرا انورسادات از تلاشهای شش ماهه برای برقراری یک صلح پایدار و عادلانه در خاور میانه خسته شده و امید خود را به نرمش و تغییر روش اسرائیل نسبت به اعراب از دست داده است.

رئیس جمهوری مصر در گفتگوئی با خبرنگاران خارجی اظهار داشت: سرنوشت مذاکرات به بن بست رسیده و صلح با اسرائیل تا دو ماه دیگر روشن خواهد شد و اگر در این مدت مذاکرات از بن بست خارج نشود شکست آن ثابت خواهد شد.

سادات هنگامی به شکست ابتکارهای خود اعتراف می کند که جهان عرب دستخوش تفرقه و دودستگی شدیدی شده و جبهه امتناع تصمیم گرفته است جدا از سازش با مصر در باره مسایل مورد اختلاف خودداری کند مگر آنکه سادات اشکارا اعلام کند که با دیدار از بین‌المقدس اشتباه بزرگی مرتکب شده است

تصمیم عرفات

در بیروت اوضاع همچنان بحرانی است و با وجود استقرار نیروهای کلاه آبی سازمان ملل متحد در بخش های جنوبی نبردهای پراکنده میان اسرائیلی ها و نیروهای سازمان آزادی بخش فلسطین ادامه دارد.

از سوی دیگر تصمیم عرفات برای کمک به ارتش لبنان در اشغال مناطق مرزی اختلاف شدیدی در میان سازمانهای آزادی بخش فلسطین بوجود آورده است.

جناحهای تندرو فلسطین اعلام کرده‌اند که هیچ چیز مانع از ادامه عملیات آنها در مرزهای لبنان و اسرائیل نخواهد شد.

زئیر

در افریقا پس از پایان ماجرای حمله ژاندارمهای سابق کاتانگا به ایالت شابا حادثه مهمی روی نداده اما اوضاع بطور کلی در قاره سیاه همچنان آشفته است

چتربازان فرانسوی و بلژیکی پس از عقب راندن نیروهای «جبهه آزادی بخش ملی کنگو» به کشورهای خود باز می گردند ولی هنوز مردم زئیر در وحشت سومین حمله «شورشیان» بسر می برند.

گزارش های منابع وابسته به سازمان آزادی بخش ملی کنگو نشان میدهد که شهر موشاشا همچنان در تصرف شورشیان زئیر است.

چین و ویتنام

در جنوب شرقی اسیا درگیری جمهوری خلق چین و جمهوری ویت نام از مهمترین وقایع سیاسی هفته بود.

چین رهبران ویتنام را متهم کرده است که چینی های ساکن این کشور را برای بازگشت به کشورشان زیر فشار قرار داده‌اند.

به گزارش منابع چینی تا کنون بیش از نود هزار چینی مجبور شده‌اند برای رهائی از فشار مقامهای ویتنام خاک این کشور را ترک گویند.

بی شک مسئله بدرفتاری با چینی ها را نمی توان عامل اصلی بحران روابط کشور دانست و باید ریشه اختلافهای پکن و هانوی را در جای دیگر (رقابت دو ابر قدرت) در جنوب شرقی اسیا جستجو کرد.

در حالیکه ویتنام اشکارا از سیاست شوروی در این منطقه پشتیبانی میکند چین پنهانی و یا اشکارا برای عادی کردن روابطش با واشنگتن و تشکیل یک جبهه متحد در برابر مسکو فعالیت می کند و هنوز به پیشنهاد ویتنام در باره انجام مذاکرات برای حل اختلافهای دو کشور پاسخ نداده است

ایران، ترکیه و بلغارستان برای همکاری زمینه‌های بسیار دارند

مصاحبه
فریبرز عطاپور
نویسنده اطلاعات با
بلنداجویت
نخست وزیر ترکیه

فریبرز عطاپور نویسنده روزنامه اطلاعات مصاحبه‌ای با اجویت نخست وزیر ترکیه بعمل آورده است که در زیر آمده است:

سئوال - آقای اجویت در جریان دیدار اخیر خود از «وارنا» در مورد همکاری سه جانبه ایران، ترکیه و بلغارستان بخصوص در زمینه حمل و نقل مذاکره کردید. در این مورد چه پیشرفتهائی بدست آمده است.

جواب - تقویت همکاری ترکیه با کشورهای همسایه بدون توجه به رژیم آنها از چند سال قبل آغاز شده است و من مایلم این سیاست را ادامه دهم. در مورد همکاری سه جانبه ایران، ترکیه و بلغارستان بایستی بگویم یک بار دیگر در طول تاریخ سه کشور جای مهمی در یک راه ترانزیتی بزرگ جهان پیدا کرده اند این امر در عین آنکه فرصتهائی برای سه کشور ایجاد میکند مشکلاتی نیز بوجود می‌آورد. هیچ یک از سه کشور مذکور قادر نخواهند بود به تنهائی این مشکلات را حل نمایند و بایستی سیاستهای خود را هماهنگ کنند.

سئوال - در مورد حملات مداوم روزنامه های ترکیه به ایران چه میگوئید؟ مطبوعات ایران به ترکیه حمله نمیکنند، روابط ایران و ترکیه چطور است چه اقداماتی برای بهبود آن می توان انجام داد و اصولا مشکل روابط دو کشور بر سر چیست؟

جواب - من فکر میکنم دو کشور فرصتها و امکانات بالقوه زیادی برای همکاری دارند از این امکانات باندازه کافی استفاده نشده است. علت آنکه در سالهای اخیر مطبوعات ترکیه همواره روش نسبتا انتقادآمیزی نسبت به ایران داشته اند این است که عموما فکر میکنند توافقهائی که بین دو کشور بعمل آمده و موافقت نامه هائی که امضاء شده عملی نشده است من فکر میکنم بهتر است گذشته را فراموش کنیم و از بحث در مورد اینکه کدام طرف بیشتر مسئول عملی نشدن این توافقها بوده است خودداری کنیم.

بایستی هر چه زودتر مذاکره در مورد زمینه‌های همکاری دو کشور در آینده را آغاز کنیم. زیرا همکاری نزدیکتر ایران و ترکیه به صلاح و صرفه کلیه کشورهای منطقه است.

سئوال - آیا عقیده دارید سنتوهنوز نقشی حیاتی و ضروری بازی میکند؟

جواب - فکر میکنم با توجه به تغییرات جدید اوضاع منطقه و جهان بایستی تعریف تازه‌ای از وظائف سنتو تهیه شود، بطور قطع سنتو می‌تواند در جهت نیل به مقاصد مفید سودمند باشد، اما هم سنتو و هم سازمان همکاریهای عمران منطقه‌ی دچار فقر محتوی شده و از زمان عقب افتاده اند، نباید آنها را به این دلیل دور انداخت بلکه باید با توجه به اوضاع و احوال فعلی آنها را جدی گرفت. تعریف جدیدی از وظائف آنها بدست داد و آنها را واجد محتوی بیشتری کرد.

سئوال - از لحاظ نظامی یا تجاری؟

جواب - از هر لحاظ زیرا در دنیای فعلی نمی‌توان مسائل اقتصادی را از امور دفاعی جدا کرد، این مسائل تا حدودی به یکدیگر وابسته‌اند. بطور قطع در زمینه اتخاذ تدابیری جهت همکاری اقتصادی ثمربخش‌تر نیز کفایت کافی نداشته‌ایم.

در پاسخ سئوال مربوط به تمایل فزاینده کردهای ترکیه نسبت به کسب خودمختاری اجویت گفت از آنجا که هیچ تبعیضی علیه اقلیت کرد نژاد ترکیه وجود ندارد، و آنها نقش عمده‌ای در زندگی عمومی و سیاسی کشور خود دارند وی تصور نمیکند وضع بحدی برسد که به وحدت ترکیه لطمه وارد آورد آقای اجویت اضافه کرد اطمینان دارد اگر کشورهای منطقه بحال خود گذارده میشدند بسیاری از مشکلاتی که با آن دست به گریبانند اصلا به وجود نمی‌آمد.

سئوال - امیدهائی که به ملاقات شما با کارامانلیس نخست وزیر یونان بسته شده بود خیلی زودتر از میان رفت چرا؟

جواب - من فکر میکردم موفق شده ایم باب مذاکراتی پایدار را که نسبت به موفقیت آن امیدهائی وجود داشت با کارامانلیس بگشائیم و قرار شد اولین دور مذاکرات مفصل‌تر دو کشور در تاریخ ۱۴ آوریل در انکارا آغاز شود اما متاسفانه پس از آنکه پرزیدنت کارتر از کنگره خواست تحریم صدور اسلحه به ترکیه را لغو کند وی عقیده خود را تغییر داد و تاریخ انجام مذاکرات را به تعویق انداخت.

این امر بیشتر از آن جهت مایه تاسف است که نشان میدهد یونان میخواهد توسط امریکا ترکیه را تحت فشار قرار دهد. به این ترتیب هنوز دو کشور همسایه نمی‌تواند با ایجاد اعتماد متقابل و حسن همجواری به مشکلات خود خاتمه دهند و روابط آنها با یکدیگر تحت تاثیر وزیرنفوذ یک کشور ثالث قرار میگیرد.

سئوال، آیا عقیده دارید عکس‌العمل یونان در مقابل پیشنهاد لغو تحریم صدور اسلحه به ترکیه بیش از حد شدید بوده است.

ج - به ما گفته شده بود حداقل دولت یونان در مورد لغو تحریم نگرانی ندارد و این یونانیهای قبرسند که خواستار ادامه تحریم هستند. بنابراین عکس‌العمل کارامانلیس موجب تعجب توام با ناراحتی من شد.

سئوال - از طرف دیگر ممکن است یونانیان در دادن پاسخ منفی به پیشنهادات ترکهای قبرس تا حدودی برحق بوده‌اند زیرا در این پیشنهادات اراضی مهمی که قابل بحث باشد مطرح نشده و تنها تشکیل یک دولت فدرال در امتداد خطوط فعلی بدون ایجاد امیدی نسبت به بازگشت آوارگان به خانه و کاشانه خود پیشنهاد شده است.

جواب - من فکر میکنم یونانیان قبرس سعی داشته‌اند این فکر را ایجاد نمایند. برعکس ترکهای قبرس روش نسبتا قابل انعطافی در پیش گرفته‌اند و از چندین منطقه که حاضرند درباره سرنوشت آنها با دولت یونان وارد مذاکره شوند نام برده‌اند.

این امر نشان میدهد آنها مایلند بطرزی قابل انعطاف در مورد مسائل جغرافیائی با یونانیها مذاکره نمایند. مهم‌تر آنکه ترکها گفته‌اند حاضرند در مورد ناحیه مهم «واروشا» با یونانیها وارد مذاکره شوند.

سئوال - آنها فقط گفتند حاضرند در این مورد مذاکره کنند ولی پیشنهادی ارائه ندادند.

جواب - آنها گفته‌اند یونانیها می‌توانند دراین منطقه زندگی کنند و ترکها آماده‌اند درباره چهارچوب سیاسی که بموجب آن اسکان یونانیان در این منطقه صورت خواهد گرفت با یونانیهای قبرس مذاکره نمایند.

سئوال - شما درباره ارتباط یونانیها و امریکائیها صحبت کردید. اما در مورد مسئله دریای اژه بین یونان و ترکیه نیز ارتباط وجود دارد همینطور بین ترکیه و امریکا بر سر استفاده امریکا از تاسیسات نظامی خود در ترکیه رابطه وجود دارد آیا شما آمادگی دارید در صورت لغو تحریم سلاحهای امریکائی در قبرس امتیازاتی بدهید.

جواب - ما از لحاظ فکری و عملی مسئله قبرس را از مسئله تحریم صدور صلاحهای امریکائی به ترکیه جدا کرده‌ایم. نگرانی ما در مورد مسئله تحریم از آنجهت است که متوجه شده ایم تازمانی که این تحریم ادامه دارد یونانیان قبرس به سرسختی خود در مقابل ترکها ادمه میدهند بهمین علت است که ما خواستار لغو تحریم شده‌ایم بلکه یونانیان روش خود را نرم‌تر نمایند.

سئوال - کیپریانو گفته است هدف امتیازاتی که ترکهای قبرس پیشنهاد اعطای انرا به یونانیان کرده‌اند جلب موافقت کنگره امریکا با لغو تحریم صدور اسلحه به ترکیه است در این مورد چه پاسخی دارید؟

جواب - من مایل نیستم با کیپریانو در این مورد طرف گفتگو شوم طرف دولت یونانی قبرس دولت ترکهای قبرس است در موقعی که نخست وزیر نبودم و حزب من در اقلیت قرار داشت گفتم ترکهای قبرس بایستی ابتکار عمل را در زمینه ارائه پیشنهادهائی بمنظور حل بحران قبرس در دست گیرند و منتظر لغو تحریم صدور اسلحه به ترکیه نمانند.

سئوال - دوست قدیمی شما در آتن یعنی «آورف» که هر وقت با وی ملاقات کرده‌ام از شخصیت شما تمجید کرده است شدیدا درباره تضعیف جناح جنوب شرقی ناتو احساس نگرانی میکند شما هم در این مورد نگرانی دارید؟ سرنوشت تاسیسات نظامی مشترک امریکا و ترکیه در کشور شما چه خواهد شد؟

جواب - اگر جناح جنوبی ناتو برای آن اهمیت دارد و ناتو هنوز در جهت حفظ صلح و امنیت جهانی وظیفه‌ای بر عهده دارد پس بحران روابط ترکیه و یونان برای این پیمان زیان اور است و سایر اعضای ناتو نیز باید در این مورد حداقل باندازه ترکیه احساس نگرانی کنند. ترکیه کاری که موجب تضعیف جناح ناتو شود نکرده و حتی تهدیدی در مورد خروج از «ناتو» و یا فعالیتهای نظامی آن بعمل نیاورده است. در حالیکه یونان اینکار را کرده است.

سئوال - گفته شده است شما اهمیتی نمیدهید اگر ترکیه از ناتو خارج شود و بی‌طرفی اختیار کند آیا این درست است؟

جواب - من هرگز چنین چیزی نگفته‌ام من حتی در موقعی که نخست وزیر نبودم گفته‌ام ترکیه کشور مسئولی است که در یک نقطه بسیار مهم جهان واقع شده و در تشنج زدائی سهیم است و ما میدانیم که تشنج زدائی بر پایه یک تعادل قوای بی‌نهایت ظریف در این منطقه بناگهاده شده است. ما نمی خواهیم کوچکترین اقدامی که باعث برهم خوردن این تعادل ظریف میشود بعمل آوریم.

سئوال - قبل از سفر سایروس وانس به مسکو گفته شده بود امریکا مایل است به آن کشور اطمینان داده شود ۲۲ مرکز نظامی مهم امریکا در ترکیه فعالیت خود را از سر خواهند گرفت آیا شما در این مورد به وی قولی داده اید؟

جواب - بدنبال تحریم صدور اسلحه امریکا به ترکیه دولت ترکیه قرار مربوط به استفاده امریکا از اغلب این پایگاهها را لغو کرد بنابراین در حال استفاده مجدد امریکا از آنها هیچ مبنای قانونی ندارد برای تجدید فعالیت آنها امضای یک قرارداد دفاعی جدید میان ترکیه و امریکا ضروری است وقتی در اوائل سال جاری حکومت را در دست گرفتیم به امریکا اطلاع دادیم تحریم سلاحهای امریکائی یک عضو منفی در روابط ترکیه و امریکاست در حالیکه امضای یک قرارداد دفاعی جدید اثرات مثبتی خواهد داشت. بهمین علت پیشنهاد کردیم ابتدا عوامل منفی از میان برداشته شود و سپس مذاکرات دو کشور در مورد امضای یک قرارداد جدید دفاعی آغاز گردد. بهمین علت در صورتیکه کنگره امریکا به لغو تحریم موافقت کند مذاکره در مورد قرارداد جدید دفاعی آغاز خواهد شد و براساس مفاد قرار داد جدید پایگاههای امریکائی مستقر در خاک ترکیه می‌توانند فعالیت خود را از سر گیرند. گمان نمی کنم امریکا به این تعداد پایگاه نیاز داشته باشد زیرا بعلت پیشرفتهای فنی زیاد داشتن تعداد معدودی پایگاه برای امریکا کفایت میکند.

سئوال - آقای اجویت گفته میشود شما در صحنه سیاست اروپا یک سوسیالیست و سوسیال دمکرات هستید. در «صحنه سیاست ترکیه» این امر به چه معناست؟

جواب - ما حزب خود را، که حزب دمکراتیک خلق نام دارد یک حزب دموکراتیک چپ گرا میدانیم، گرچه بهیچ وجه قصد نداریم سوسیال دمکرات نامیده شویم. ما احترام زیادی برای ایدئولوژی سوسیال دمکراسی ممالک اسکاندیناوی و اروپای غربی داریم اما به دلائل تاریخی و بدان علت که ما هیچ نوع سابقه مارکسیستی نداریم. حزب خود را با اصطلاحات جدیدی تعریف کردیم و آنرا دمکراتیک چپ نامیدیم.

سئوال - یک مسئله که موجب نگرانی شدید همه شده افزایش خشونت و افراط گرائی در ترکیه است که دمکراسی کشور شما را بخطر افکنده.

جواب - درست است بعضی محافل ترکیه از آگاهی فزاینده سیاسی و اجتماعی مردم ترکیه و اینکه پیشرفت سیاسی اجتماعی ترکیه بمراتب بیشتر از پیشرفت اقتصادی آن بوده است ناراحت شده‌اند. بین این پیشرفتها شکافی وجود دارد و همین شکاف موجب ایجاد بحران و تشنج در جامعه ترکیه شده است.

سئوال: با توجه به مشکلات داخلی ترکیه احتمال نمی‌رود ارتش همانطور که دوبار در گذشته وارد سیاست شده است در اوضاع مداخله نماید؟

جواب نه. هیچ نشانه‌ای از این امر وجود ندارد. ارتش ترکیه نیز مانند همه افراد ملت رژیم دمکراتیک را تنها رژیمی میداند که تحت تسلط آن ترکیه قادر به ادامه زندگی است.

سئوال: امروزه میزان نفوذ فرماندهی عالی نیروهای مسلح در امور سیاسی ترکیه تا چه حد است؟

جواب: بموجب مکانیسم قانون اساسی دولت و نیروهای مسلح بطور هماهنگ فعالیت میکنند بعنوان مثال یک شورای امنیت ملی داریم که در آن رئیس ستاد مشترک و فرماندهای نیروهای مسلح و بعضی اعضای دولت بریاست رئیس جمهوری با یکدیگر ملاقات میکنند و در مورد مسائل مربوط به امنیت ملی پیشنهاداتی به دولت میدهند. هر وقت من رئیس دولت بوده‌ام در حفظ روابط هماهنگ و دمکراتیک با ارتش هیچ مشکلی نداشته‌ام.

سئوال: بهتر نیست با توجه به مسائل و مشکلات اقتصادی و اجتماعی که شما در ترکیه دارید یک ائتلاف بزرگ بوجود آورید؟

جواب: ممکن است در عالم معنا این امر کمال مطلوب باشد اما درعمل حزب مخالف دولت یعنی حزب عدالت حاضر نیست در هیچ زمینه‌ای با ما همکاری داشته باشد.

سئوال: چرا آقای دمیرل حاضر به همکاری با شما نیست؟

جواب: مفاهیمی که حزب آقای دمیرل و حزب ما از دمکراسی میکنند با یکدیگر متفاوتند و از آنجا که حزب جمهوریخواه خلق دست به نوگرائی زده و بار دیگر بصورت یک نیروی مترقی در آمده است حامیان حزب عدالت دست از حمایت آن برداشته و به حزب ما روی آورده‌اند و آقای دمیرل فکر میکند برای جلوگیری از اینکار لازم است نوعی روحیه تخاصم و دشمنی میان دو حزب وجود داشته باشد. البته اینکار نتیجه‌ای ندارد اما او فکر میکند این تنها راه چاره است و بهمین علت حاضر به همکاری با حزب ما نیست.

سئوال: چرا آرای حزب جمهوریخواه خلق که در زمان آتاتورک ایجاد شد در نواحی روستائی و بخصوص ناحیه آناطولی که آتاتوریک آنقدر بآن خدمت کرد تا این اندازه کم است؟

جواب: دلیل اول آنست که ارتباط با این نواحی مشکل است و رسیدن پیامهای ما به آنجا مدتی وقت میگیرد. دوم آنکه جامعه ترکیه سریعا در حال تغییر است و در این مرحله از تغییرات سیاسی، اقتصادی و اجتماعی مشکلات جامعه در حال تحول بیشتر در نواحی غیر شهری آشکار میشود.

بهرحال در آن نواحی که کشاورزان به اقتصاد بازار روی آورده‌اند آراء حزب جمهوریخواه خلق رو به افزایش گذارده است ولی البته سرعت این افزایش باندازه آنچه که ما در نواحی شهری و مناطق بسیار پیشرفته بدست می‌آوریم نیست.

سئوال: فکر میکنید میزان استحکام اکثریتی که در حال حاضر حزب شما از آن برخوردار است تا چه حد است؟

جواب: در سال ۱۹۶۶ ما جنبش جدیدی را در حزب آغاز کردیم و از سال ۱۹۷۲ به بعد این جنبش موفقیت بدست آورده و در هر انتخابات آراء حزب ما افزایش بیشتر داشته است در انتخابات سال ۱۹۷۳-۳۳ درصد آراء را بدست آوردیم و برای اولین بار بصورت بزرگترین حزب ترکیه در آمدیم یکماه و نیم بعد از انتخابات منطقه‌ای میزان آراء ما به ۳۸٪ رسید. سپس در انتخابات ۱۹۷۷ علیرغم فشار دولت وقت آراء ما به ۴۱٪ افزایش یافت و در انتخابات محلی پایان سال گذشته ۴۲ درصد آراء را تصاحب کردیم بنابراین واضح است که حمایت از حزب ما مدام در حال افزایش است.

پای صحبت اعضای یك خانواده پرجمعیت نشسته‌ایم

تلفن: دردسر همیشگی خانواده‌ها

★ این‌بار ، گزارشگرما بمیان خانواده‌ای‌پرجمعیت که دریکی ازکوچه‌های فرعی خیابان امیریه سکونت‌دارند رفته است ...

این خانواده‌که درمورد بسیاری ازمسائل بایکدیگر هم رای‌و عقیده‌اند ، در بعضی موارد هم نظریات مختلفی دارند. مثلا یکی از دخترهای خانواده ، پس از عشقی عمیق باجوان مورد علاقه‌اش ازدواج کرده است ودرحال حاضر زندگی خوب وسعادتمندانه‌ای را درکنار شوهرش میگذراند، اما یکی دیگر از دخترهای این خانواده ، با عشق های امروزی مخالف است ..آ

خانم «فاطمه‌صادق اصفهانی» (خانم چادری) در کنار دیگر اعضای خانواده ...

● بهتر است پای صحبت افراد خانواده‌بنشینیم ومسایل و مشکلات زندگی‌شان را از زبان خودشان بشنویم ...

خانم «فاطمه صادق‌اصفهانی» که اولین نسل این خانواده‌را با همسرش تشکیل میدهد ،و حدود نیم قرن از سن‌اش گذشته است میگوید:

ـچهل‌و نه سال پیش در تهران متولد شدم . دوران کودکی را مثل همه بچه ها پشت سر گذاشتم و هفت سال بعد بود که کیف‌و کتاب‌بدست روانه مدرسه شدم .شاگرد درس‌خوان و با استعدادی بودم که دوران تحصیل را بدون‌یك سال رفوزه شدن پشت سر گذاشتم . پس از اتمام درس، مدتی در خانه بسر بردم ۱۸ ساله‌بودم که‌یکی‌ازخواستگارانم مورد پسند خودم وخانواده‌ام قرار گرفت . پس از این خواستگاری ساده ، به عقد ازدواج «محمد حاج عبدالهی» درآمدم وزندگی ساده‌وراحتی را در کنار او شروع کردم .از آنجا که‌از بچگی به شغل آموزگاری علاقه داشتم ، چند سال بعدبا موافقت همسرم به استخدام وزارت فرهنك آن زمان درآمدم‌ودریکی ازمدارس دخترانه مشغول‌تدریس شدم.

کودکان افسرده

... از همان اولین روزی‌که به عنوان معلم قدم به کلاس گذاشتم ،سعی کردم بابچه های کلاس ، مثل یك‌دوست رفتار کنم تا معلم ... بهمین دلیل از همان‌زمان به‌شاگردان کلاسم نشان دادم که قبل از هرچیز برایشان یك دوست صمیمی . هستم .... برخلاف بعضی هاکه دلشان نمیخواهد به غمهای خودشان ، غمی اضافه شود، کشش عجیبی به طرف بچه‌های افسرده‌و غمگین پیدا کردم . فکر میکردم این از وظایفم است که بدانم یك شاگرد افسرده از چه موضوعی رنج میکشد .

به‌این ترتیب سعی کردم برای چنین بچه‌هایی یك‌سنك صبور باشم . زیرا حس می کردم آنها احتیاج به کسی دارند که به حرفها و درددل‌هایشان گوش کند و به راهنمایی‌شان بپردازد . من هنوز هم خودم را دراین‌مورد موظف میدانم و این رویه را تابحال ادامه داده‌ام . این موضوع مرابه اندازه دلخواهم ارضاء میکند و فکر میکنم که نسبتا وظیفه‌ام را در موردبچه های کلاس انجام میدهم ... به ندرت اتفاق افتاده که شاگردی که‌درسهایشان‌ضعیف هستند بیشتر میپرسم و سعی میکنم آنهاراهم‌درحدشاگردان زرنك برسانم ... اما،درمورد بچه‌های خودم ، دوری‌شان غمگین و ناراحتم میکند و سعادت و خوشبختی شان ، باعث نهایت خوشحالی‌ام می‌شود .

برای آشنایی بیشتر با دیگر افراد این خانواده از خانم اصفهانی کمك میگیرم ، که او دراین مورد میگوید :

ـدر مدت سی و یك سال زندگی باشوهرم ،صاحب ۲ پسر و ۵ دختر شده‌ایم ... فرزندبزرگم اکرم ، بیست‌ونه ساله است و لیسانسیه رشته روانشناسی است . او همین چند سال پیش با احمد رستم آبادی که لیسانس رشته زبان دارد ازدواج کرد. ازاین‌دخترم، نوه دختری به اسم «پوپك» دارم که پنج ساله است نیز پسر ۳ماهه‌ای به اسم «پورنك» این‌دخترم با همسرش از ما جدا زندگی میکنند ولی این دور بودن‌برایم چندان‌محسوس نیست . چرا که هفته‌ای‌حداقل یکبار دسته جمعی به دیدن هم میرویم ... بچه دوممان «حسن» ۲۶ ساله است و با دختر خواهرم ازدواج کرده‌است این پسرم هم که‌صاحب‌دختری سه ساله به اسم آرمینه است ، جدا از ما زندگی می کند... افسر ۲۵ ساله است و پنج سال پیش با اصغر شمس که در حال حاضر ۳۰ ساله است ازدواج کرد. این دخترم هم صاحب فرزندی ٤ ساله به نام امیراست که هرآنه با ما زندگی میکنند . دومین پسرم «مرتضی» ۲۳ ساله و مجرد است که فعلا دوره سپاهیگری را میگذراند...

پنجمین فرزندم « پروین » ۲۲ سال دارد که بیشتر ازیك سال است که با « داریوش قارنگی »شوهرش ازدواج کرده است . «نسرین » که بیست ساله است ، دو سال پیش دیپلمش راگرفته است و در نظر دارد برای ادامه تحصیلات به خارج برودو سیمین هم۱۹ ساله است و آخرین سال تحصیلی را طی میکند...

قانع وصرفه‌جو

«اصغر شمس » یکی‌ازداماد های این خانواده میگوید

ـازاین که با خانواده‌ای قانع و صرفه جو وصلت کرده‌ام خیلی خوشحالم ... ازدواج من وافسر پنج سال پیش ، پس‌از عشقی عمیق و طولانی صورت گرفت .طولانی بودن دوره عشقمان ازاین جهت بود که من محصل بودم و نمیتوانستم با او ازدواج کنم . در همان گیرو دار افسر یك‌خواستگار پیداکرد که از هر لحاظ‌خوب بود. پافشاری خانواده این خواستگار باعث بوجود آمدن ناراحتی هایی شد که بالاخره هم دراین کش‌و قوس پیروزی از آن عشق پاك بود . چرا که خانواده افسر که واقعا برایم قابل احترام هستند تصمیم را به عهده خود افسر گذاشتند. همین باعث آسودگی خیال من شد. چراکه من وافسرعاشقانه یکدیگر را دوست داشتیم و او هم بدون فکر و کمترین معطلی ازدواج با من را به ازدواج باهرکس‌دیگری ترجیح داد ... من در حال حاضر کارمند قسمت کنترل راه‌آهن هستم و در کمال سعادت با همسرم زندگی میکنم . تابحال کوچکترین اختلافی بین ما بوجود نیامده است و فکرنمی کنم بعد از اینهم ناراحتی یا حتی اختلافی جزیی برایمان پیش بیاید .در اوقات بیکاری به خواندن روزنامه و تماشای برنامه های تلویزیون می ـ پردازم ...

دراین لحظه افسر خانم به حرف میاید:

ـخوشبختی‌و سعادتمندبودن در زندگی زناشویی، مشترکا به دست زن‌وشوهر است .به این صورت که هم زن و هم شوهر باید به مفهوم‌خوشبختی فکر کنند تابتوانند از زندگی سعادتمندانه‌ای برخوردار باشند ... همین چند سال پیش حس کردم که خرج‌سنگین زندگی ، شوهرم را وادار به کار زیاد کرده است . وقتی من می‌توانستم به کمك‌شوهرم بشتابم واورا از کار کردن زیاد ، که فقط بخاطر رفاه و آسایش خودمان بود ،نجات دهم ، چرانباید این کار رامی کردم. بنابراین موافقت او را جلب کردم‌که بگذارد منهم مشغول به کار شوم و سه‌سال پیش بودکه باکمك خودش در قسمت حسابداری راه آهن‌به عنوان کارمند استخدام شدم تابتوانم هم کمکی‌به هزینه‌مان کرده باشم هم این که‌مقداری از فشار کاری که بر دوش شوهرم بود کم کنم.

امیرکوچولو ، فرزند این زن وشوهر خوشبخت که خیلی هم شیرین زبان است میان حرف مادرش میدود و میگوید :

ـترافیک سنگین خیلی‌اعصاب خردکن شده است . دلم می‌خواهد این چراغ قرمز ها را که‌تعدادشان خیلی زیاد است . از جادربیاورم . اماناراحتی ترافیک را توی خانه بامشغول شدن به اسباب بازیهایم از یاد میبرم ... دوست دارم همینکه بابا ، ازراه میرسد بامن کشتی بگیرد و بوکس‌بازی کند .اما غالبا به‌محض دیدن قیافه‌اش حس‌میکنم که خیلی خسته است واز ترافیک سنگین اعصابش خرد است... راستی‌این ترافیک چی‌هست که همه از دستش عصبانئی و ناراحتند ؟ ..

صدای خنده بزرگتر ها در یک الحظه فضای اتاق را دربر میگیرد ... معلوم می‌شود که نظر امیر٤ ساله ، در مورد ترافیک ، فقط حرفهایی است‌که از بزرگتر های خانه کسب‌کرده و به مغزش سپرده است .

«داریوش قارنگی» سومین داماد این خانواده که کارمند تربیت بدنی است میگوید :

ـ برای عقیده و نظر هر کس ، احترام خاصی‌قایل‌هستم. اما بایدبگویم که باکار کردن زن شدیدا مخالفم . به عقیده من‌یک زن باید توی خانه بماند و به کارهای خانه رسیدگی کند . یک زن همینکه توانست به شوهرش ثابت کند که زن کدبانوئی است کار مهمی کرده است . . نه‌اینکه بخواهم‌اصغر آقارا که خیلی‌هم دوستش دارم مورد انتقاد قرار بدهم ... به هرحال من دوست ندارم که همسرم به‌بهانه کمک هزینه ، به کار کردن مشغول شود ... آسایش و خوشبختی یک زن‌و شوهر را در زندگی زناشویی کمبود نداشتن آنها رادر زندگی میدانم. این‌که بعضی‌ها میگویند دوست داشتن تنها کافی است ومیتوان توی چادر هم زندگی کرد اشتباه است . یکی ازپایه های مهم خوشبختی در زندگی زناشویی ، داشتن وسایل کافی است تا زندگی در رفاه تمام طی طریق کند ...

مثل مادر

پروین خانم هم در این‌مورد حرفهایی دارد :

ـ خیلی دوست دارم مثل مادرم به کاری مشغول شوم‌که مفید و موثر به حال جامعه باشد . مثلا از محیط پاک و سالم مدرسه خیلی خوشم‌می‌آید .اگر روزی قرار براین‌باشد که درجایی کار کنم ، حتماحرفه معلمی راانتخاب میکنم... ضمنا دوست دارم صاحب دوتا بچه بشویم که فکر نمیکنم همین‌تعداد کافی باشد . زیرا از وظایف مهم پدر و مادر این است که فرزندانی مفید به جامعه تحویل بدهند . با گرفتاری هایی که این روزها مثل ترافیک وگرانی و غیرمگریبانگیرمان شده‌داشتن بیش از دوبچه اشتباه محض است.

نسرین خانم ، یکی از دختر های مجرد این خانواده قبل از هرچیز از مشق های امروزی صحبت میکند :

ـ در موردعشق های امروزی جوانها، مخالفم ،چرا که‌بعضی از پسرها واقعا لیاقت دوست داشته شدن را ندارند . البته عشق پاکی که منجر به‌ازدواج دخترو پسرمی‌شود قابل احترام است اما چنین عشق هایی در این دوره و زمانه حکم کیمیا را دارد وبه ندرت عشقی پیدامی‌شود که از مفهوم واقعی آن برخوردار باشد .در موردخیلی از دوستانم به‌این تجربه دست پیدا کرده‌ام که عشق بعضی از پسرها پوچ و توخالی است. این عده بی‌آنکه به‌عاقبت ماجرا فکر کنند به دختری اظهارعشق وعلاقه می‌کنند و پس از مدتی که دختر مورد نظر را پاک شیفته خود کردند، بهانه‌ای‌بی‌مورد راپیش می‌کشندو به‌سادگی تمام عشق رابه‌فراموشی می ـ سپارند ،که همین باعث‌رخ‌دادن، اتفاقات ناگوار بعدی بشود .

مشکلی بنام تلفن

...اگر ممکن است کمی هم درباره این دستگاه کوچک و سیاه تلفن بنویسید . تلفن‌توی خانه ما بزرگترین دردسرومشکل رابه‌وجود آورده است. خوش بحال آنها که از وجود این دستگاه اعصاب خردکن راحت هستند . روزی نیست که صدها مزاحم تلفنی نداشته باشیم. ای کاش مزاحمین به‌روز اکتفا می‌کردند. شب و نیمه شب هم‌این عده دست از مزاحمت برنمی‌دارند و آدم رااز خواب شیرین بیدار میکنند که مثلا بپرسند ساعت چه‌وقتی از شب است !

سیمین خانم، کوچکترین‌دختر خانواده «حاج عبدالهی» دنباله حرف های خواهرش را اینطور میگیرد :

ـ حالا ای‌کاش مزاحمت در همین چند مورد خلاصه میشد. آقا بعضی ها سادیسم دارند . شماره را میگیرند و همینکه گوشی را برمیداری ، با یک هیجان ساختگی ، خبرناگوار وبدی را به‌آدم میدهند . در چنین موقعیتی دیگر آدم به فکرش نمیرسد که‌ازطرف بپرسد کیست و چکاره است و اصلا چه‌نسبتی بااین خانواده دارد. تنها فکر و ذکرش‌این است که ازته وتوی قضیه سردربیاوردو اگراز دستش کمکی ساخته‌است هرچه زودتر اقدام کند . اما پس‌از چند ساعت تلاش‌که‌تقریبا نیمه‌جان هم شده است ، تازه پی‌میبرد که تلفن کننده ناشناس به‌جز یک مزاحم ، کس دیگری نبوده است ... بعضی هاهم‌که اصلا حرف نمیزنند وبه ترتیب باعث خرد شدن اعصاب آدم می‌شوند .

من فکر می‌کنم این عده‌ای که سکوت اختیار می‌کنند به‌طریقی آشنا هستند . حالا بخاطر موضوعی خجالت‌زده وشرمنده هستند که حرف نمیزنند یا چیز دیگر، آن را خدا آگاه است.

مخالف با اسراف

اعضای این خانواده ،اصولا آدمهای صرفه‌جو و قانعی هستند. .. برای اثبات این موضوع ، خانم اصفهانی‌می ـ گوید :

ـبه‌طور کلی با اصراف کردن مخالفم . اصلا اسراف در دین اسلام حرام است و من‌که یک زن مسلمان هستم باید دراین مورد دقت کنم مثلا امکان‌ندارد یک پیراهن راکه در یک‌قسمت آن چند سانتیمتر پارگی ایجاد شده دوربیاندازم‌و یابرای‌اسراف نکردن آن رابه مصارف دیگر برسانم. همین پیراهن را با حوصله ودقت‌تمام‌میدوزم وحتی وصله میکنم و به‌عنوان همان پیراهن ازآن استفاده میکنم . مگر چطور بشود که‌اصلا قابل استفاده برای پوشیدن نباشد آنوقت آن را مثلا «قاب‌دستمال» می‌کنم... این اخلاقم را که‌به نظرم خیلی هم پسندیده است بچه‌هاهم ازمن‌یاد گرفته‌اند و امکان ندارد در زندگی اسراف کنند ...

دیروقت است وانتظارمان برای ازراه رسیدن پدر خانواده بی‌نتیجه است . یکی از دختر ها میگوید :

ـ پدرمان علاقه زیادی به کوهنوردی دارد و امکان ندارد که روز تعطیل راتوی خانه بگذراند ... حتی اتفاق افتاده که روزهای تعطیل ، تا پاسی از شب گذشته به خانه برنگشته است ...

چگونه‌ممکن‌است تمام اعضای یك خانواده آرزو کنند ، جای مادرشان باشند !

هواپیمائی ملی ایران «هما»

اطلاعیه

تهران- نیویورك- تهران
با پروازهای چارتر «هما»

هواپیمائی ملی ایران «هما» در تامین رفاه حال و تسهیل مسافرت کارمندان سازمانهاوخانواده بلافصل آنان به نیویورك پرواز های دربست «چارتر» مخصوصی را با نرخ مسافرتی خاص برای تابستان‌امسال ترتیب داده است . بشرط پرشدن ظرفیت هواپیما نرخ دوسره‌مسافرت برای هر صندلی بالغ بر٤٦٠٠٠ریال خواهد بود.

این پرواز هادر اختیار سازمان های دولتی ـملی ـانجمن ها ـباشگاه ها و موسسات آموزشی قرار داده خواهد شد . تا برای مسافرت کارمندان ـاعضاء واجد شرائط و خانواده آنان مورداستفاده قرارگیرد.

سازمانهائیکه مایلند از پرواز های دربست فوق‌الذکر استفاده کنند می توانند با قسمت پرواز های اجاره‌ای دربست (چارتر) «هما» تماس حاصل نمایند .

(آدرس ـخیابان پهلوی ـ خیابان توانیرویا تلفن‌های ۲۷ـ٦٨٩٠٢٦)

آگهی شرکت مزدیسنان اهواز

مجمع همگانی سالانه شرکت سهامی خاص عمران و آبادانی مزدیسنان اهواز در ساعت ٥ بعداز ظهر یکشنبه ۲۸ خرداد ۲۵۳۷شاهنشاهی در محل سازمان فروهر (جوانان زردتشتی) واقع در تهران چهارراه کالج ـ کوی بامشاد ـ کاشی۷ ومجمع همگانی فوق‌العاده ساعت ۷ بعداز ظهر همان روز در محل فوق‌الذکر تشکیل است بدین وسیله از کلیه صاحبان سهام و یا نمایندگان قانونی آنان دعوت میشود در جلسه مزبورحضور بهمرسانند

دستور جلسه مجمع همگانی بشرح زیر است :

۱ـ استماع گزارش هیئت مدیره و بازرسان شرکت .
۲ـ تصویب ترازنامه و سود و زیان‌شرکت مربوط به عملکرد سال ۲۵۳٦ شاهنشاهی .
۳ـ انتخاب بازرسان شرکت .
٤ـ تعیین خط مشی آتی شرکت .
٥ـ اتخاذ تصمیم در مورد سود .
٦ـ تعیین‌روزنامه کثیرالانتشارجهت‌آگهی.

دستور جلسه مجمع فوق‌العاده

۱ـ تغییر بعضی از مواد اساسنامه .
۲ـ تصمیم درباره افزایش سرمایه شرکت.

هیئت مدیره شرکت سهامی خاص عمران وآبادانی مزدیسنان

Iran Tractor Manufacturing Co

تراکتورسازی ایران
(شرکت سهامی خاص)

وبنگاه توسعه ماشینهای کشاورزی

برای آشنائی هرچه بیشتر زارعین با تراکتورهای

مسی فرگوسن

تولیدی کارخانجات تراکتورسازی ایران

انجام عملیات کشاورزی تراکتورهای فوق رادرقدرتهای مختلف بنمایش می گذارد

ازکلیه زارعین وصاحبان مزارع دعوت می‌نمایدکه درنمایش فوق شرکت فرمایند

- خرم‌آباد ۳۷/۳/۱۴ ـ ساعت ۵ بعدازظهر ـ منوچهرآباد ایستگاه کشاورزی خرم‌آباد
- کرمانشاه ۳۷/۳/۱۷ ـ ساعت ۵ بعدازظهر ـ بلوارپهلوی (جاده فرودگاه)شرکت بازرگانی پشتکار نماینده تراکتورهای مسی فرگوسن
- سرپل ذهاب ۳۷/۳/۲۱ ـ ساعت ۵ بعدازظهر ـ قره‌بلاغ جنب ژاندارمری
- سنندج ۳۷/۳/۲۴ ـ ساعت ۵ بعدازظهر ـ جاده فرودگاه نرسیده به‌پمپ بنزین تعمیرگاه بنگاه توسعه ماشینهای کشاورزی استان کردستان

به‌شرکت کنندگان به‌قید قرعه یکدستگاه تراکتورمسی فرگوسن جایزه داده میشود

محل فروش: درکلیه عاملین فروش بنگاه توسعه ماشینهای کشاورزی درایران

511-37

من پیشنهاد میکنم

باتورهای جام جم

شماره تور	مدت تور	مسیر	تاریخ حرکت	قیمت‌تومان
۱	۹ روز	دهلی- کشمیر- اگرا (تاج محل) نهار- شام صبحانه و گردش	دوشنبه‌ها	۵٤۵۰
۲	۱۵روز	رم- (ناپل- کاپری- سورنتو) پاریس- لندن	یکشنبه‌ها	۷۷۵۰
۳	۱۵روز	نیویورک- واشنگتن- لندن درآمریکا هتلهای آمریکانا و هیلتون	پنجشنبه‌ها	۱۱٤۵۰
٤	۱۵روز	دهلی- توکیو- کیوتو- اوساکا- هنگ‌کنگ	چهارشنبه‌ها	۱۲۹۵۰
۵	۱٦روز	بانکوک- پاتایا- سنگاپور- هنگ‌کنگ اکثر هتلها شرایتون هایت و یامشابه میباشد	پنجشنبه‌ها	۸۹۵۰
٦	۱٦روز	نیس- بارسلون- ژنو- پاریس	دوشنبه‌ها	۷۸۵۰
۷	۲۱روز	رم (ناپل- کاپری- سورنتو) ونیز- پاریس- لندن	دوشنبه‌ها	۸۹۹۰
۸	۲۱روز	رم (ناپل- کاپری- سورنتو) بارسلون- پاریس- لندن	چهارشنبه‌ها	۹۲۵۰
۹	۲۱روز	لندن- پاریس- ژنو- رم (ناپل- کاپری- سورنتو)	شنبه‌ها	۸۹۹۰
۱۰	۲۱روز	نیویورک- آبشار نیاگارا (کانادا) سانفرانسیسکو- لوس‌آنجلس (هالیوود) لاس‌وگاس- میامی- واشنگتن	شنبه‌ها	۱٤٤۵۰
۱۱	۲۸روز	رم- ونیز- فرانکفورت- پاریس- آمستردام- لندن	پنجشنبه‌ها	۱۲۲۵۰

به‌شرق وغرب جهان سفرکنید.

برای رزرو جا از تهران و شهرستانها

باتلفنهای:
۸۳۷۰۸۳
۸۳۷۰۸٤
۸۲٤۸۵۸
۸۲٤۸۵۹ ویاباآژانس مسافرتی اینترا شاهرضا اول ویلا شماره ۱۸ تماس بگیرید.

قیمت تورها شامل: اقامت در هتلهای درجه یک با صبحانه و سایرسرویس‌های توریستی میباشد.

توجه: برای رزرو تور خود امروز تلفن کنید شاید فردا دیر باشد.

آلمان غربی لهستان: بازیگران اولین تانگو!

پیر مرد میخواهد کنار برود!

«آمیگو» بخوان!

«آمیگو» کلمه‌ایست که بیشتر از هر کلمه دیگر در آمریکای جنوبی شنیده میشود. یعنی: دوست. و اگر بخواهند به کسی بیشتراز حد رفاقت، ویا کمتر از آن، احترام بگذارند، او را «سنیور» یعنی: آقا، صدا میکنند.

و در آرژانتین همه «هلموت شون» مربی تیم ملی فوتبال آلمان را «آمیگو» صدا می کنند، حتی خبرنگاران محلی.

«پیترو سانچز»، خبرنگار روزنامه «لاناسیون» مکزیک مربی تیم ملی آلمان رابگوشه‌ای کشیده بود و میگفت:

ـ«آمیگو» بخوان!

و البته منظور او «رجزخوانی» نبود، بلکه میخواست که پیر مرد آلمانی برایش حرف بزند.

آلمان و مکزیک باهم در یك گروه قرار دارند. «مدعی دیگر لهستان است و تیم چهارم تونس. و «هلموت شون» برای اومی خواند:

ـ«آمیگو»؟ هر کسی دراین جام می‌خواهد قهرمان کاری است که باید انجام بدهد. برای این کار باید به میدان رفت و دید. ما عنوان قهرمانی جهان را براحتی از دست نخواهیم داد. شما که فوتبال بازی کردن ما آلمانی ها را دیده‌اید: یا همه چیز و یا هیچ چیز!

ـ«آمیگو» چه نقشه هایی در سر داری؟

شون:

ـاین یکی را دیگر نه بشما، ونه به‌هیچکس دیگری نمیگویم، شما هم این کار را نمی‌کنید و هیچکس دیگر هم ...

ـ«آمیگو» آیا این جنك جهانی فوتبال، جنك میان اروپا و آمریکای جنوبی است؟

ـ نه، نه، دوست من. من برای این ۲۲ نفرچهار تیم مختلف دارم و هر کدامشان بهتر از دیگری هستند. بنابراین بااولین و دومین بازی کسی نخواهد دانست چه پیش خواهد آمد.

ـ آمیگو گراسیاس «متشکرم» مساوی هستند. منظورم این‌است که یك‌بار اروپا، یعنی ایتالیا، در سال ۱۹۳۰ در آمریکای‌جنوبی «اروگوئه» اول شده است، و یك بار هم آمریکای جنوبی، برزیل، در اروپا «مسابقات جهانی ۱۹۵۰ سوئد». اول‌شده است و بنابراین قابحال، در اول شدن در قاره دیگری، مساوی هستیم، خوب حالا از کجا معلوم که‌این نتیجه «دراین مسابقات ۱ـ۲ بنفع اروپا نشود؟

ـ«آمیگو» «آمیگو» به‌عکسش هم ممکن است.

هلموت شون

ـ البته «البته. حالا دیگر، بابیشرفتی که در فوتبال پیدا شده‌است دیگرنمیتوان به‌آسانی گفت «توپ‌گرد» است. البته که گرد ولی نه مثل همیشه. حالا حساب های زیادی در کار است. ممکن است مکزیك هم، اگر خوب حساب کرده باشد، قهرمان بشود، چرا که نه؟

ـ«آمیگو» شنیده‌ام که می خواهی پازنشسته بشوی، درست است؟

شون:

ـدرست است. پس از چهار ماه دیگر بازنشسته خواهم شد و کفش‌ها را به گل میخ آویزان خواهم کرد.

ـجانشین «آمیگو» کیست؟

شون:

ـشاید دستیار من «یوپ ـ دروال»، شاید هم دو نفردیگر که بتازگی به‌دستیاری من‌انتخاب شده‌اند.

ـ«آمیگو»: اولین حریف لهستان است، آنهازیاد میدوند. آنقدر که سر آدم گیج میرود. آیا همانجا ورقهای آلمان ـ و نخواهدشد؟

ـنه، نه، دوست من. من برای این ۲۲ نفرچهار تیم‌مختلف دارم و هر کدامشان بهتر از دیگری هستند. بنابراین‌بااولین و دومین بازی کسی نخواهد دانست چه پیش خواهد آمد.

ـ آمیگو گراسیاس «متشکرم»

آلمان غربی: بازیگران اولین تانگو!

امشب آلمان غربی ـ لهستان پرشکوهترین تانگوی سال را آغاز میکنند!

در برزیل «سامبا» آهنگ زندگی است و روی چمن های سبز، در ساحل دریا همه جا فرزندان این سرزمین پا به توپ «سامبا» میرقصند، رقصی که «پله» خالق آن در میدان‌های‌ورزشی و مظهر آن در فوتبال جهان بود و در پناه شکوه او برزیل فاتح‌ابدی جام «ژول ریمه» شد.

اما آرژانتین «تانگو» رابرگزیده است، چرا که میگویند رقص «تانگو» را آرژانتین اختراع‌کرده در حالی که امروز حتی درخود آرژانتین کسی تانگو نمیرقصد!

با اینهمه یک کمپانی سازنده وسائل ورزشی توپ های جام جهانی را با کشف این واقعیت «تانگو» نامگذارده و تحت تاثیر این نام درآرژانتین تمام‌سرداران فوتبال با «تانگو» در میدان خواهند رقصید.

دشمن شماره یك

امشب برای نخستین بار در یازدهمین دوره مسابقات جام جهانی فوتبال «تانگو» زیر پای قهرمانان آلمان غربی که عنوان قهرمانی جهان را یدک میکشند و تیم ملی لهستان دارنده عنوان سوم جام جهانی مونیخ برقص خواهد آمد،تویی که مخصوص این بازیها ساخته‌شده ولی‌مربیان اکثرا نظر خوبی در باره آن ندارند.

«هلموت شون» مربی تیم ملی آلمان غربی دشمن شماره یک «تانگو» است و میگوید «در آرژانتین حتی توپ بازی هارا که «تانگو» نام گذارده‌اندبگونه‌ای ساخته‌اند که زندگی و حرکت در آن بگونه‌ای که انسان از توپ فوتبال انتظار داردوجود ندارد!

گذشته از این نقطه تردید مربی تیم ملی آلمان آرامش خیال کامل دارد یا حداقل به‌این شکل نشان میدهد، حریف آلمان برخلاف قهرمان، خود را سخت«استتار» کرده است و درهتل «لیبرتادور» طوری مخفی شده که‌دسترسی‌به بازیکنان آن سخت و غیر ممکن است، حتی برای «تونسیها» که با این تیم همخانه شده‌اند!

دو تیم ملی آلمان و لهستان تاکنون ۱۰ بار در دیدار های رسمی برابر یکدیگر صفکشیده‌اند و از این میان آلمان هفت بار پیروز بوده و در سه بازی دیگر نتیجه مساوی شده است.

آخرین شکست تیم لهستان با نتیجه ۰ـ۱ در جام جهانی‌مونیخ برابر آلمان شکل گرفت و این شکست سبب شد «لهستان‌شانس حضور در فینال را از دست بدهد.

سکه دورو دارد

«جاسیک گمبوخ» مربی تیم ملی لهستان در باره دیداری باآلمان میگوید: پیش بینی کاردرستی نیست و من هم‌دوست‌ندارم رجز خوانی کنم ولی بگوئید به‌بینم چرا نباید برای یکبار هم که‌شده لهستان بر آلمان پیروز شود؟

بعضی ها میگویند سکه دورو دارد، شاید «شنبه شب مردم، اروپا از راه تلویزیون شاهدآن روی سکه هم باشند و در اولین «تانگو» آلمان مغلوب لهستان گردد.

ما آخرین دیدار بعد از رویاروئی با قهرمان دور گذشته جام جهانی را برابر یک تیم نیرومند باشگاهی آرژانتین با یک نتیجه خوب که برخی «غلو» میکنند و میگویند سرفرازانه به پایان رساندیم، یعنی ۱ـ۹ پیروزشدیم که ۵ گل را «دینا» کاپیتن تیم زد.

به این ترتیب چرا نباید امید داشته باشیم که آلمان را مغلوب کنیم، بخصوص که علیرغم تمام شعار های‌پیرمرد (هلموت‌شون) من اعتقاد دارم غیبت «فرانس‌بکن بوئر» برای آلمان در این دوره یک «فاجعه» بوجود خواهد آورد!

شهر گرسنه!

مربی تیم لهستان حاضر نشد از نام بازیکنانی که برابر آلمان بمیدان خواهند رفت صحبت‌کند و گفت با نگاه به‌چهره حریف در بازی «پوکر» باید ورق ها را «جور» کرد!

از سوی دیگر «هلموت شون» هم دوستدارد با ورق های‌بسته‌ـ بازی کند وقتی از او سئوال میکنند آقای «شون»، «کلاوس فیشر» در تیم خواهد بود یا خیر؟

با لبخند میگوید‌البته «سپهماير» هم بازی میکند، این نوع پاسخ سربالا بامسخرگی هم‌همراه است و نشان میدهد پیرمرد درآخرین سال حیات رهبری تیم ملی آلمان در جام جهانی میخواهد آرامش خود را حتی با پوزخند حفظ کند.

از محدوده رویداد های‌اردو و گفتگو با مربیان دو تیم و ارزش یابی چهره ها که بگذریم مفسرین فوتبال این دو قدرت فوتبال را دو دشمن دیرینه میدانند و گروهی اعتقاد دارند، سرانجام زمان انتقام فرا رسیده است و این لهستان است که در آمریکای جنوبی زانوی ژرمن ها را به خاک میساید.

یک خبرنگار لهستانی در مرکز خبری در پاسخ همکاران خود از سایر کشور های جهان گفت: من پیش بینی نمیکنم ولی هرگز تیم کشورم راتا این اندازه‌آتشین مزاج ندیده بودم، «بچه ها در اردوگاه دقیقه شماری میکنند تا مثل شیری گرسنه از قفس رها شوند.

آرایش آلمان

اما یک چیز را مربی تیم ما از آلمان برده و آن اینکه ما دقیقا آرایش تیم آلمان را در بازی افتتاحیه برای خود میدانیم این نامها را بخاطر داشته باشید.

مایر ـ فوگتز، روسمان، کلاتس، دینس، «بونهوف» «قلو، بیر، ابرامزیک، فیشر و هولزن باین.

حتی نفر ذخیره شماره یک را هم میتوانم‌نام ببرم «زیمرمان»!

تمام بلیط ها دیدار افتتاحیه فروش رفته است ولی علیرغم‌تمام تلاش مسئولین ودستگاه انتظامی بازار سیاه سخت رواج دارد، با اینهمه مردم آرژانتین دیگر به این مسائل اهمیت نمیدهند آنها نقط به این می‌اندیشند که‌ببینند آنها که میخواهند جام را ازخانه آرژانتین ببرند چه اندازه قدرت و مهارت دارند.

لهستانیها با مقام سوم سال۱۹۷۴ برای سنت شکنی‌به میدان گام میگذارند «اگر شاگردان کموخ بهدف برسند» اولین باری است که لهستانیها به پیروزی میرسند.

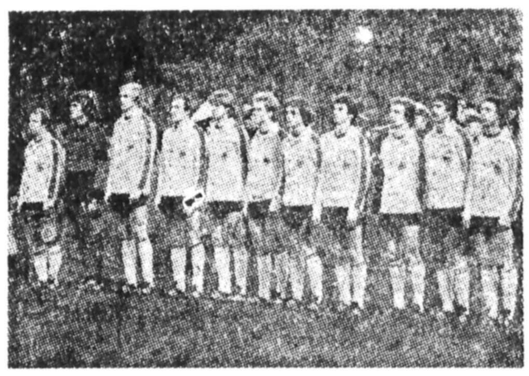

قهرمان جهان امشب مبارزه سختی برابر لهستان دارد» تیمی که هیچگاه تسلیم نشده برای تکرار تاریخ بمیدان میاید. درحالی‌که درقلب دفاع نبود بکن‌باثر سبب تزلزل روحی قهرمان جهان است.

موجودیت آلمان ولهستان زیر ذره بین

لهستان برای سنت شکنی بمیدان آلمان میرود

یازدهمین دوره جام جهانی را امشب آلمان فاتح دور گذشته و لهستان دارنده عنوان سوم‌جهان که هردودرگروه دوم در جستجوی برتری هستند دراستادیوم «ریورپلات» بوینس‌آیرس برگزار خواهندکرد.

علیرغم تمام تفسیرها و گفته‌ها موجودیت فوتبال آلمان طول حیات جام جهانی باآنچه لهستان ارائه کرده است در حداندازه‌گیری نیست، آنچه درزیر میاید کارنامه فشرده دو تیم برگزار کننده بازی افتتاحیه جام یازدهم در دیدار امشب است.

آلمان

فوتبال آلمان درآرژانتین نهمین‌بار حضور خود را در تاریخ جام جشن گرفته ،طول ده دوره گذشته این کشور ۸بار در دیدار های اوج‌حضور بوده ،درسالهای ۱۹۳۰پیدایش جام دراروگوئه و ۱۹۵۰ چهارمین دوره جام که‌برزیل میزبان بود، آلمان شانس حضور دربازیهای مرحله نهائی رابدست نیاورد.

طول ۸دوره گذشته ،ژرمنها یکبار میزبان مسابقات بودند «۱۹۷۴» و در معیاری پرشکوه بازیها رابرگزار کردند فتح جام در خانه دومین فتح آلمان بود که بعداز ۲۰ سال تکرار شد.

فوتبال آلمان پیروزی بزرك خودرا در ۱۹۵۴ بدست آورد آنجاکه سویس میزبان بازیها بود ومجارستان مدعی، دربازی سرنوشت آلمان در فینال ۲ـ۳ مجارستان را مغلوب کرد.

وقت‌اول پوشکاش، ژیبو هرکدام یکبار دروازه آلمان راگشودند و موزلوك ـ ران هرکدام‌یکبار دروازه مجارستان راولی قنبرگل نیمه‌دوم راه‌ران «برای آلمان‌بدست آورد واین تیم ۲ـ۳ فاتح شد.

تیم ملی آلمان قبل از فتح‌جام جهانی ۱۹۷۴ در لندن به‌سال ۱۹۶۶ جای دو راگرفت واین در شرایطی بدست‌آمد که در پایان وقت ۲ـ۲ با انگلستان مساوی بودو در وقت اضافی ۲ـ۴ مغلوب‌شد.

گذشته ازاین آلمان در سال ۱۹۳۴ درایتالیا نخستین سال حضور خودرا در جام باعنوان سوم درحالی به پایان رساندکه بازی رده‌بندی را۳ـ۳ ازاتریش برد.

این تیم یك‌عنوان چهارم نیز ازسوئد ۱۹۵۸ دارد که دردیدار رده‌بندی ۳ـ۶ مغلوب فرانسه شد، درحالی‌که در مکزیك آلمانها باپیروزی ۰ـ۱ برابر اروگوئه برای دومین بار بمقام سوم رسیدند.

به‌این ترتیب بعداز برزیل آلمانها درخشان ترین کارنامه رادرجام جهانی بدست آورده‌اند واگر امسال فاتح جام باشند درصدر تاریخ جام، جائی استواز برای خود ساخته‌اند.

لهستان

مدعی شماره‌یك آلمان درگروه دوم قیمی که‌امیدوارد درمراسم افتتاح خلق شگفتی باشد در جام جهانی گذشته در جمع بزرگان فوتبال جهان جاگرفت.

تیمی است نوپا وتازه‌از راه رسیده‌که برای سومین بار به جام قدم میگذارد، بزرگترین افتخار این تیم عنوان‌سوم جام جهانی است‌که در مونیخ بابیروزی ۰ـ۱ بر برزیل فاتح ابدی جام ژول‌ریمه بدست آورد.

با اینهمه مفسرین دنیا لهستان رابعنوان موجی تازه در فوتبال دنیا پذیرفته‌اند و اعتقاد دارند، اگردرآرژانتین زیر فشار قدرتهای بزرك همه‌چیز را ازدست ندهد وحتی‌قدر باشد در جمع چهارتیم حاضر در مرحله نهائی قرارگیرد طول سالهای بعدبیشتر ازاین تیم خواهیم شنید.

باربخست در بازیهای ۱۹۳۸ فرانسه، لهستان شانس حضور درجام رابدست آوردو باشکست ۵ـ۶ شانس حضور دردور بعدرابربر برزیل‌زادست‌داد.

وقت اول۱ـ۳ مغلوب بود، درپایان ۹۰ دقیقه نتیجه ۴ـ۴ شدو در پایان وقت اضافی ۵ـ۶ برزیل فاتح گردید، بعد ازاین دوره تاریدار های مونیخ به سال ۱۹۷۴ یعنی زمانی حدود ۳۶ سال دنیا از فوتبال لهستان چیزی نشنید.

ولی در مونیخ وقتی ظاهرشد، عنوان سوم رابخوداختصاص دادو جالب این‌که مردی بنام «لاتو» با۷ گل عنوان موفق‌ترین مهاجم جهانی ۱۹۷۴ رابخود اختصاص داد.

اسکاتلند مدعی بزرگ جام جهانی ۱۹۷۸ آرژانتین!

اسکاتلند، هلند و پرو سه‌حریف تیم ملی فوتبال دیارما در صحنه جام جهانی آرژانتین میباشند که ایران آنها را در گروه چهارم جام جهانی در کنار خود می‌بیند.

هلند با عنوان نایب قهرمانی بازیهای سال ۱۹۷۴ در مونیخ به آرژانتین آمده است و در حالی که اکثریت کارشناسان، هلند را یکی از شانس های‌بزرگ قهرمانی در پیکار های ۱۹۷۸ میدانند، معهذا خود هلندیها اذعانی برای قدرت نمائی و فتح عنوان ها ندارند و در گفتگوها همیشه با حالتی دست به عصا سخن میگویند که حمل به خود ستائی و پر مدعائی آنها نشود.

اما برخلاف هلندیها، همگروه بریتانیائی «ایران» ادعا های‌بزرگی در حرفهایش دارد.

اسکاتلندیها میگویند جام‌جهانی ۷۸ مال ماست و اگر درپیروزی خود شک داشتیم‌همانطور که در سال ۱۹۵ به جام جهانی نرفتیم، این بار هم به آرژانتین نمی ـ آمدیم!

اما جالب است که بدانیم «اسکاتلند» در حالی‌ادعای قهرمانی جهان را دارد که نه تنها هیچگاه در صحنه جدال های گذشته جام جهانی موفقیتی نداشته است، بلکه در کارنامه همه سالهایش در جام جهانی فقط یک پیروزی دیده میشود که آنرا هم درسال ۱۹۷۴ در بازیهای مونیخ برابر زئیر بدست آورد وجز آن«برد» دیگری نداشته است!!

خودداری‌ازحضوردرجام

«اسکاتلند» برای‌دیدار های جام جهانی ۱۹۵۰ در برزیل «باقرار گرفتن دوره در مکان دوم مسابقات قهرمانی بریتانیا که دیدار های مقدماتی در این منطقه‌بشمار آمد، شانس حضور در بازی ها را بدست آورد «ولی‌این‌کشور اعلام کرد چون قهرمان بریتانیا نشده به بازی های برزیل نخواهد رفت و باین صورت علیرغم‌انتخاب شدن در جام شرکت کرد!

در بازیهای مقدماتی اسکاتلند ۲ـ۸ـ از ایرلند شمالی برد، ۲ـ۰ هم بروژلز غلبه کرد ولی مقابل انگلستان ۱ـ۰ شکست خورد.

برای مسابقات جام‌جهانی ۱۹۵۴ در سوئیس، اسکاتلند برای دومین‌بار شانس‌حضور درمرحله نهائی را صاحب شد که با دو باخت حذف گردید.

اسکاتلند در مرحله مقدماتی با پیروزی ۱ـ۳ بر ایرلند شمالی‌و تساوی ۳ـ۳ باولز، ضمن باخت ۲ـ۴ به انگلستان به سوئیس‌رفت که در آنجا ۰ـ۱ به اتریش و ۰ـ۷ به اروگوئه باخت و از دور خارج شد.

در دیدار های انتخابی جام جهانی ۱۹۵۸ (سوئد)، اسکاتلند سه مسابقه را برد و همراه یک باخت به سوئد رفت اسپانیا و سوئیس دو حریف مقدماتی اسکاتلند بودند که نتایج بازی های رفت و برگشت آنها چنین بود.

- اسکاتلند ۴ـ اسپانیا ۲.
- سوئیس ۲ ـ اسکاتلند ۲
- اسپانیا ۴ ـ اسکاتلند ۱
- اسکاتلند ۳ سوئیس ۲

در سوئد، اسکاتلندی ها سه مسابقه در گروه خود داشتندو با ناکامی در آنها به دور بعد راه نیافتند، نتایج سه بازی:

- اسکاتلند ۱ ـ یوگسلاوی۱
- پاراگوئه ۳ ـ اسکاتلند ۲
- فرانسه ۲ ـ اسکاتلند ۱

حذف در دوره مقدماتی

در بازیهای مقدماتی جام های جهانی سال های ۱۹۶۲(شیلی)، ۱۹۶۶ (انگلستان)، ۱۹۷۰ (مکزیکو) کارش با شکست‌همراه شد و به جمع ۱۶ تیم برگزیده راه نیافت.

حاصل کار اسکاتلندیها در بازیهای مقدماتی این سه جام چنین بود.

۱۹۶۲:

- اسکاتلند ۴ـ ایرلند ۱
- ایرلند صفر ـ اسکاتلند ۳
- چکسلواکی ۴ـ اسکاتلند صفر.
- اسکاتلند ۳ ـ چکسلواکی۲ در بازی سوم چکسلواکی و اسکاتلند برای تعیین سرنوشت، چکها ۲ـ۴ به پیروزی‌رسیدند.

۱۹۶۶

- اسکاتلند ۳ ـ فنلاند ۱
- فنلاند ۱ـ اسکاتلند ۲
- لهستان ۱ ـ اسکاتلند ۱
- اسکاتلند ۱ لهستان ۲
- اسکاتلند ۱ـ ایتالیا صفر
- ایتالیا ۳ ـ اسکاتلند صفر

اسکاتلند حذف شد، ایتالیاصعود کرد.

۱۹۷۰

- اسکاتلند ۲ـاتریش ۱
- قبرس صفر ـ اسکاتلند ۵
- اسکاتلند ۱ ـ آلمان غربی۱
- اسکاتلند ۸ ـ قبرس صفر
- آلمان غربی ۳ـ اسکاتلند۲
- اتریش ۲ـ اسکاتلند صفر

اسکاتلند حذف شد، آلمان‌غربی صعود کرد.

اسکاتلند درراه مونیخ

مرحله مقدماتی‌جام جهانی۱۹۷۴ مونیخ یکبار دیگر شاهد چهره موفق اسکاتلندیها برای رسیدن به مرحله نهائی‌بازیها بود. حاصل تلاش اسکاتلند بیش از رفتن به آلمان غربی و جام ۷۴ چنین‌بود.

- دانمارک ۱ ـ اسکاتلند ۴
- اسکاتلند ۲ ـ دانمارک صفر
- اسکاتلند ۲ـ چکسلواکی۱
- چکسلواکی۱ـ اسکاتلندصفر

در دور نهایی پیکارها در آلمان اسکاتلند ۰ـ۲ از زئیر برد (تنها بردش طول تمام دورانی که به صحنه نهائی جام جهانی رسید)، صفر ـ صفر با برزیل و ۱ـ۱ با یوگسلاوی مساوی کردو ازگروه خود بالا نیامد.

غیبت ستارگان

تیم برزیل در آخرین تمرین های خود به مدافعین تیم‌پرداخته است و کوتیه پر بیشترین توجه را به آنها دارد کوتیسهو بعداز تمرین کوتاه تیمش‌به‌خبرنگاران گفت.

برزیل ستاره های فراوانی را به دنیای فوتبال ارائه داشته است کسانی چون پله «دی‌دی و توستائو، ازبرزیل‌برخواسته‌اند اینها ستارگانی خودرو نبوده‌اند وجود آنها همیشگی فعالیت گسترده و اساسی فوتبال‌برزیل است بدون شك شما دراین جام نیز شاهد طلوع ستارگان‌دیگری از برزیل خواهید بود.

برزیل قنبا تیمی نیست که ستارگان بزرك خودرا از دست داده است در تیم آلمان نیز جای بکن بوئر و مولر خالی است. هلند هم هرگز نمی تواند جانشین شایسته‌ای برای یوهان کرایف پیدا نمی‌کند.

اخبار کوتاه

هاولانژ چهارسال دیگر باقی ماند

بوئنوس‌آیرس: ژائوهاولانژ، رئیس برزیلی‌فدراسیون‌بین‌المللی فوتبال بار دیگر برای چهارسال دور سمت خودباقی ماند. اوتنها کاندیدای این دوره بود که تا آخرین مهلت «روز ۳۱مارس برابر دهم فروردین ماه‌گذشته» خودرا معرفی کرده بود!

هاولانژ که برای دومین بار صاحب تاج و تخت فوتبال جهان میشود در سال ۱۹۷۴ جانشین سر آستانله راس انگلیسه شده بود.

مشکل داوران

کمیته داوران‌فدراسیون‌جهانی فوتبال تصمیم گرفت داوران‌خود را یك شب زودتر به محل‌انجام مسابقه‌ها بفرستد.

این تصمیم از آن‌جهت‌گرفته شده‌است که دراین هنگام از سال اغلب فرودگاه ها در زیر پوششی ازمه قرار میگیرند و گاه میشود که هواپیما هااجازه فرود نمی‌یابند.

قبلا قرار بود که داوران در همان روز مسابقه به شهر های دیگر اعزام شوند. محل دائمی اردوی داوران بوئنوس آیرس تعیین شده‌است که پس‌ازتعیین داوران برای هر مسابقه آنها را به محلی که باید سوت بزنند میفرستند.

برطبق تصمیم کمیته داوران جهانی، داوران با هواپیمای ارتشی به محلی مامووریت خود خواهند رفت.

همه برعلیه یکی

این روزها «پائولوراسی» مهاجم جوان ایتالیائی غمگین ـ ترین بازیکنی است که در جام جهانی، داوران‌با هواپیمای‌ارتشی اوکه برای چندتن ازخبرنگاران ایتالیائی دردل میکرد، گفت، که این روزها بین او و دیگر بازیکنان تیم ایتالیا خیلی‌شکر ـ آب شده است و او بدترین روزهایش را دارد میگذراند.

روزنامه های ایتالیائی‌گزارش کرده‌اند که تمام بازیکنان بر علیه «راسی» جوان بسیج شده و او را بایکوت کرده‌اند.

اینطور که معلوم‌است دلیل این جبهه گیری آنست که به احتمال زیاد ممکن است بازیکن جوان بجای‌فرانسیسکوگرازیانی، باتجربه در تیم ایتالیا بازی کند.

البته راسی این‌ادعا راتکذیب میکند و میگوید که ما همه باهم دوست و صمیمی هستیم. اما روزنامه‌نگاران حرف او را قبول ندارندو دلیل ناراحتی اورا مخالفت، دیگران‌با انتخاب او میدانند.

مك‌کوئین در ۲ دیدار غایب است

مك‌کوئین برای دیدار باتیم های پرو و ایران در مسابقات گنخواهدبود. ولی مربی تیم‌میدوار است که او را برای بازی با هلند آماده سازد.

مك‌کوئین دیروز دریك‌تمرین ۱۵ دقیقه‌ای شرکت کرد ولی هنوز آمادگی ۹۰ دقیقه مبارزه راندارد.

مك‌لیود مربی تیم اسکاتلند در روز باقی‌مانده همراه‌با تیمش به تمرینات سبك پرداخته‌است.

ریولینو بستری شد

روبرتو ریولینو ستاره بزرك تیم ملی برزیل که ازپرتکنیك ترین بازیکنان دنیا به حساب می‌آید روز سه‌شنبه برای‌معالجه پای خود در بیمارستان بستری گردید واین در شرایطی بودکه ۳ روز به اولین مسابقه تیم‌برزیل باقی مانده است.

مربی تیم سوئد درمصاحبه‌ای گفته است که ما باید از تیم برزیل امتیاز بگیریم و اگر چنین شود صعود ما از گروه سوم قطعی خواهدبود واتریش‌و اسپانیا مسئله چندان دشواری برای ما نخواهند بود.

خوش‌بینی شوئن

هلموت شوئن مربی تیم ملی آلمان بعداز مسابقات جام‌جهانی از این سمت کناره گیری می کند شوئن در مورد تیم فعلی آلمان گفت «که این تیم، آخرین دست پرورده من است و خواهید دید که شایسته ترین هم خواهدبود.

آلمان برای دفاع از عنوان قهرمانی خود آمده است. شوئن اظهار داشت که برزیل‌وآرژانتین نیزهمپای دو رقیب اروپائی خود هلند و آلمان بخت دست‌یابی به‌جام جهانی رادارا هستند شوئن در پاسخ یکی از خبرنگاران که پرسیده بود اگر در فینال جام جهانی دربرابربرزیل قرارگیرید نتیجه را چگونه پیش بینی می ـ کنید گفت:

این آرزوی من است که‌این چنین شود اگر برزیل با همان روشی که‌دردیدار های تدارکاتی خودبازی کرد بامارو برو پشت‌ودما بدون شك فاتح این‌رویداد بزرك خواهیم بود.

درکنگره فدراسیون جهانی فوتبال چه گذشت

آکوادوراخراج میشود!

چین برای عضویت درفیفا دورخیز کرده است

برای اولین بار در تاریخ فدراسیون جهانی فوتبال (فیفا) فدراسیون فوتبال‌یک کشور، از عضویت در فدراسیون جهانی، بخاطر مسایل سیاسی داخلی، اخراج می شود.

تصمیم نهایی در این باره، روزیکشنبه آینده در جریان جلسه بعدی کنگره، در بوئنس آیرس، گرفته میشود، با اینهمه بفدراسیون فوتبال اکوادور ۳۰روز وقت داده شده است تا وضعیت خود رارو شن کند.

اگر در این مدت فدراسیون فوتبال اکوادور مقررات داخلی خود را طوری تغییر دهد که با مقررات «فیفا» هماهنگی داشته باشد، فدراسیون جهانی دوباره این کشور را بعضویت خود خواهدپذیرفت.

بطوریکه «رنه‌کورت» سخنگوی «فیفا» اعلام کرد، فدراسیون جهانی اکوادور بطور کلی دولتی است و بوسیله دولت این کشور اداره میشود و این برخلاف قوانین‌و مقررات «فیفا» است که بستگی نزدیک هر فدراسیون فوتبال را بدولت منع میکند و تصریح کرده است که تمام فدراسیون های فوتبال باید کاملا و از هرجهت مستقل باشند.

«کورت» اضافه کرد:

ـ در آینده در صورتی که چنین وضعی که برخلاف مقررات «فیفا» باشد پیش بیاید، نسبت به اخراج فدراسیون کشور مربوطه، سریعتر اقدام خواهد شد.

افزایش تیم های جام

احتمالا نمایندگان فدراسیون های ۱۳ کشور دیگر، در کنگره بوئنس آیرس، حق رای نخواهند داشت، این کشور ها یاحق عضویت خودرا به«فیفا» نپرداخته‌اند ویا اینکه بهر دلیل که باشد ـ از شرکت در مسابقات انتخابی۳جام جهانی‌خودداری کرده‌اند، کشور هایی که تا روز یکشنبه آینده حق عضویت خود را بپردازند، میتوانند در رای‌گیری نهایی شرکت کنند.

«فیفا» را از هشت سال قبل از شروع مسابقات معین کرده برنامه ریزی نماید. باین ترتیب پیشنهاد کانادا بر برگزاری مسابقات سال ۱۹۹۰ در این کشور، در سال ۱۹۸۲ نخست بررسی و تبادل نظر قرار خواهد گرفت، تاکنون «فدراسیون جهانی، برگزار کننده مسابقات را از ۱۴ سال پیش از آن تعیین میکرد. گذشته از این، در آینده، هم‌فدراسیونی که‌داوطلب برگزاری مسابقات جهانی میشود، باید ضمانت اجرائی دولت متبوع خودرانیز ارائه نماید.

در جریان مذاکرات در باره‌افزایش تعداد تیم های شرکت کننده در مسابقات فینال، از ۱۶ به ۲۴ تیم، «هاولانژ»، رئیس فدراسیون جهانی، شخصا دخالت کردو گفت:

ـ «فیفا» همیشه روی اصل ۱۶ تیم در مسابقات فینال باقی خواهد ماند، تنها در صورتی افزایش دادن تعداد تیم ها امکان پذیر است که کشور برگزار کننده امکانات لازم برای میهمانداری از این همه تیم را داشته باشد.

«هاولانژ» در گفتگو با خبرنگاران گفت که بنظر او فقط ۷ کشور امکان برگزار کردن مسابقات جهانی را با ۲۴ تیم دارند. و این کشورها عبارتند از: ایتالیا، فرانسه، برزیل، سوئد، انگلستان، آلمان و اسپانیا.

دورخیز چین

اسپانیا، در سال ۱۹۸۲ برگزار کننده دوازدهمین دوره مسابقات جام جهانی خواهد بود، تصمیم نهایی‌دراین‌باره روز سه شنبه آینده گرفته خواهد شد.

«هاولانژ» گفت:

ـ ما میخواهیم بهر کشوری که بخواهد برگزار کننده مسابقات باشد، این امکان را بدهیم ولی این آزادی عمل رادر هنگام افزایش تیمها تا ۲۴ را از دست خواهیم داد.

فدراسیون فوتبال جمهوری خلق‌چین در این کنگره، دورخیز بزرگی برای پذیرفته شدن به عضویت «فیفا» برداشته است. با اینهمه «پکن» شرط ورود به «فیفا» را، اخراج تایوان تعین کرده است بنظر نمیرسد، که مانند سال ۱۹۷۶، در مونترال، این پیشنهاد طرفداران و رای دهندگان زیادی داشته باشد.

«هاولانژ»، رئیس فدراسیون جهانی فوتبال که انتخاب مجددش باین مقام تقریبا مسلم است (چون کاندیدای دیگری‌وجود ندارد) ـ تصور میکند برای مسئله چین راه حل تازه‌ای پیدا کرده باشد. او پیشنهاد میکند که تایوان نام فدراسیون فوتبال خود را به فدراسیون فوتبال «تایپه» تغییر دهد. باین ترتیب مسئله‌ورود جمهوری خلق چین نیز حل خواهد شد البته آینده همه چیز را روشن‌خواهد کرد.

گذشته از این مسئله پذیرفته شدن فدراسیون فوتبال اسرائیل به عضویت فدراسیون فوتبال اروپا نیز مطرح گردید، ولی چون در اساسنامه فدراسیون اروپا صریحا قید شده است که کشور هایی که در خارج از قاره اروپا قرار دارند، نمی‌توانند عضو این فدراسیون باشند، موضوع مسکوت ماند، چون در صورتی که فدراسیون فوتبال اروپا بخواهد اسرائیل را بعضویت خود بپذیرد، باید اساسنامه خود را تغییر دهد.

تهران ۵ میلیون نفری فقط ۷۵ هتل دارد

آیا میدانید که تهران بزرگ،با قریب پنج میلیون‌جمعیت فقط ۷۵ هتل دارد که از این تعداد ،پنج هتل دولوکس هستند (هیلتون ـ اینترکنتیننتال ـ آریاشرایتون ـ پارک هتل و اینترناسیونال) چهارده هتل چهارستاره (کلاس آ و کلاس ب) هستند که عبارتند از :

سمیرامیس ـ کینگز ـرویال گاردن ـ ویکتوریا ـ امپریال ـ ورسای ـ مرمر ـ تهران تاور ـ تهران پالما ـ کمودور ـنیونادری ـ اکسلسیور و سینا .

تهران یازده هتل سه ستاره دارد (هتل اوین ،رودکی‌ـ کنتیننتال ـ کاسپین ـالیزابت ـ کیان ـ میامی‌ـ شهیاد ـ آتلانتیک ـ نادری و آمباسادور) و بقیه هتل های تهران را میهمانخانه‌های دوستاره و یک ستاره تشکیل میدهند .

گرانترین اتاق های هتل های دولوکس مربوط به هتلهای (هیلتون ـ اینترکنتیننتال و آریاشریتون است در این هتل‌ها بهای یک اتاق یک نفره شبی ۳۸۰۰ ریال و اتاق دونفره شبی ۴۳۰۰ ریال میباشد .

ارزانترین قیمت اتاق در هتل یک ستاره یک تخته‌شبی ۶۰۰ ریال و دونفره شبی ۷۲۰ ریال میباشد . بقیمت های فوق برای هتل های دولوکس ۱۵درصد و هتل های دو ستاره به پائین ۱۰ درصد بعنوان سرویس اضافه خواهد شد .

علاقه ایرانیها به خریدن تابلوهای نقاشی در اروپا

گرایش و علاقه ایرانی ها به تماشا و خریدن تابلوهای نقاشی روبه افزایش است، این مطلب در یک گزارش توریستی آمده است .

میدانیم که اروپائی‌ها برای هنر نقاشی ارزش‌فراوانی‌قایل هستند حتا مردم عادی نیز به این هنر عشق میورزند و اغلب روز های تعطیل بتماشای آثار نقاشان دوره‌گرد در محله های مختلف میروند و تابلوهای مورد علاقه خودرا خریداری میکنند .

در لندن ، در حوالی «هایدپارک» ، روز های یک شنبه صدها تابلوی نقاشان گمنام بمعرض نمایش‌وفروش گذاشته میشود . در پاریس، محله «من‌مارت» میعادگاه مردم هنردوست با نقاشان خیابانی است جالب اینکه اخیرا عده ایرانیهایی که به خرید تابلو از این نقاشها علاقمندشده‌اند رو به افزایش است که از این به بعد باید تابلو های نقاشی را نیز بجمع خرید هموطنان در خارج اضافه کنیم .

کشتیهای توریستی یونان در مدیترانه

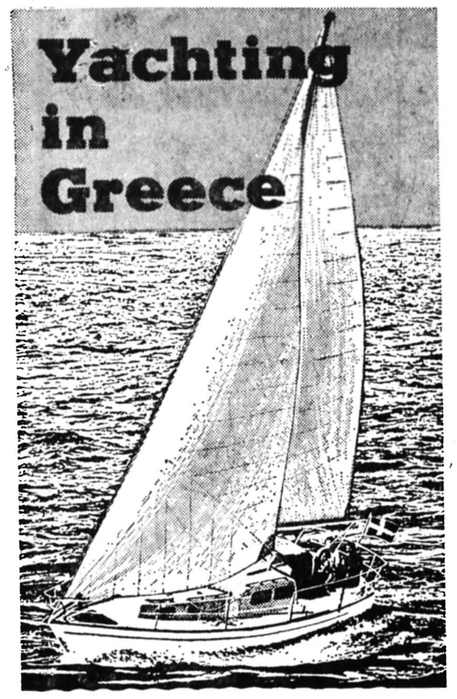

یونانیها که اکثرا مردمی دریانورد هستند ، و بیش از سایر مردم اروپا با قایق‌وکشتی و دریا وسرو کار دارند. از سال گذشته برای جلب بیشتر توریست دست به ابتکار جدیدی زده‌اند بدین معنی که ده‌ها شرکت دریانوردی کوچک برای استفاده جهانگردان بوجود آورده‌اند مانند شرکت‌های «کشتیرانی در یونان» و «اجاره کشتی دربست» و غیره که معمولا «کشتی‌ها را با اتاق های‌مبله و آشپزخانه مجهز با ظرفیت های مختلف بطور دربست در اختیار گروه های جهانگرد قرار میدهند مشروط بر اینکه حداقل تعداد جهانگردها از ۹نفر کمتر نباشد کشتی‌ها ، با توجه بمدت تور (۴۸ ساعت ـ یا ۵ روزه ـ ده روزه یا بیشتر) .

جهانگردان را از یک بندر یونان سوار کرده در سواحل کشور های مختلف کنار دریای مدیترانه به گردش میپردازند ، جهانگردان شبها در کشتی میخوابند ولی در ایام روز میتوانند بهریک از شهرهای بندری که کشتی در آنجا لنگر انداخته است به گردش و تفریح بپردازند ،معمولا فاصله میان دو شهر بندری شب هنگام که مسافران به‌بستر میروند طی میشود باین ترتیب که مثلا اگر شما ساعت دو بعد از نیمه شب در بندر (پیره)سوارکشتی بشویدو استراحت کنید بامدادان در یک بندر دیگر مثلا اسکندریه در«مصر»چشم از خواب خواهید گشود ...

این برنامه توریستی یونانیها مورد استقبال توریستها قرار گرفته است .

توریست‌های ایرانی در «ونیز»

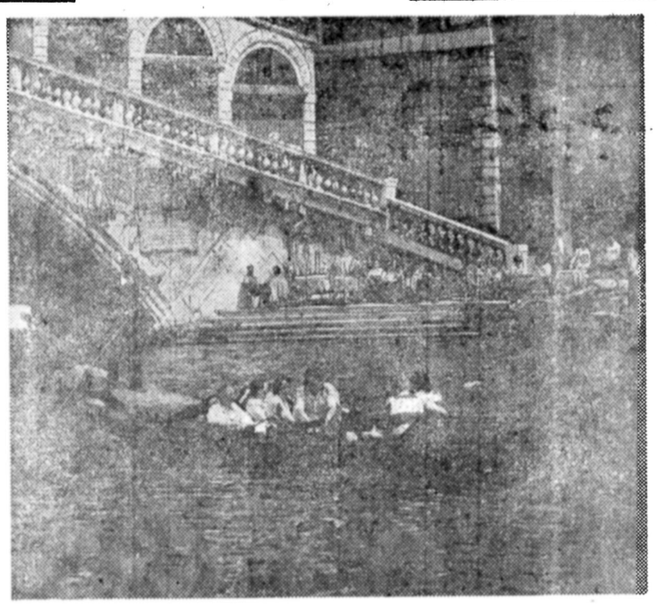

دهها و صدها جاذبه های توریستی و آثار تاریخی‌ایتالیا فقط به شهر بحث انگیز رم ختم نمیشود در هر گوشه و کنار این کشور دهها اثرقدیمی در برابر مشتاقان‌قرار میگیرد. ناپل ، کاپری فلورانس و «ونیز» که دیدنی های تاریخی و زیر بنائی های طبیعی را یکجا در خود جمع کرده‌اند از آنجمله هستند ، یک‌گزارش توریستی ، جهانگردان ایرانی بیشتر به «رم» میپردازند و کمتر به دیدنی های دیگر شهرها و نقاط ایتالیا روی خوش نشان میدهند بدین‌جهت در تابلوی جهانگردان خارجی از ونیز ، سهم بازدید کنندگان ایرانی کمترین رم است و در ته تابلو بچشم میخورد ،بطور متوسط سالی‌دو هزار ایرانی از شهر زیبای «ونیز» دیدن میکنند در حالی که کمترایرانی است که راهی اروپا بشود و سری به «رم» نزند .

خبرهای کوتاه جهانگردی

پرواز روزانه کنکورد از لندن به نیویورک

از چند روز پیش ، پرواز هواپیما های مافوق صوت کنکورد از لندن به نیویورک و بالعکس روزانه شد.

هواپیمای کنکورد هر روز لندن را ساعت ۱۱ و ۱۵ دقیقه صبح ترک می‌کند و ساعت۹صبح بوقت‌نیویورک وارد فرودگاه جان‌افکندی میشود و ساعت ۱۲ و ۱۵ دقیقه از نیویورک پرواز و ساعت ۲۲ واردلندن میشود. اختلاف ساعت بین لندن و نیویورک قریب شش ساعت است.

مدیر فروش‌پاکستانی «پارس‌ایر»

هفته گذشته «ستار عظیم» بعنوان مدیر امور مسافرتی شرکت « گلف » در بحرین منصوب شده است . لازم بیادآوری است که این شخص مدت سه سال نماینده شرکت هواپیمائی پاکستانی در بحرین بود . گفتنی‌است که چند ماه‌قبل «باقرشاه» نماینده‌شرکت هواپیمائی پاکستان در تهران پس از آنکه متوجه شد بایدبه کراچی‌بازگردد از شرکت مزبور استعفا کرد و در حال حاضر مدیر فروش شرکت هواپیمائی پارس‌ایر در ایران میباشد.

۲۲ هزار آمریکائی‌به بیت‌المقدس میروند .

به قرار اطلاع چند شرکت‌آمریکائی تقاضائی به مقامات اسرائیلی تسلیم کرده‌اند که اجازه پرواز ۱۲۵ فروند هواپیمای چارتر (دربست) را جهت عزیمت ۲۲هزارآمریکائی به‌بیت‌المقدس صادر نمایند. این رقم جالب توریست آمریکائی امسال برای زیارت عازم بیت‌المقدس میشوند و چنین رقمی در ده سال اخیر بی‌نظیر میباشد. دولت اسرائیل تابحال با فرود ۲۸ فروند از هواپیماهای مزبور در فرودگاه بن‌گوریون موافقت کرده است.

یک هتل جدید در تهران ...

ساختمان هتل بین‌المللی (ماریوت) که قرار بود در تهران، و در محل هتل سابق ونک ساخته شود متوقف شده است. اگرچه در تهران هیچیک از دست‌اندرکاران حاضر نشدند در این‌مورد اطلاعی دراختیار ما بگذارند ولی قرائن نشان میدهد که بعید نیست بجای هتل ماریوت هتل‌دیگری درهمان محل ساخته شود.

یک مصری مدیر هتل جده شد

برای اولین بار یک نفر عرب مصری بنام (عزیز حسام) بعنوان‌مدیر عامل هتل دردست بنای شرایتون جده انتخاب شده است . باید توجه داشت که مدیران هتل شرایتون در سراسر دنیا اگر اروپائی و آمریکائی نباشند حتما از یکی از کشورهای خاوردور میباشند . عزیز حسام سالها مدیریت چهار هتل بزرگ مصری را عهده‌دار بوده است .

سه هتل جدید در اقادیر

هفته گذشته سه هتل جدید در اقادیر گشایش یافت. هتل لابن با۱۵۲ تختخواب ـ هتل علاء الدین با ۱۲۰ تختخواب‌وهتل « تیسلیت » با ۴۲ تختخواب . «اقادیر» که در کشور مغرب قرار دارد چند سال قبل طی یک زلزله شدید اکثر هتل‌های خود را از دست داد ، هتل‌های کشور مغرب در حال حاضر دارای ۶ هزار تختخواب میباشد.

جاذبه های ایده‌ال ـ در فصل ایده‌ال با قیمت های ایده‌ال
تاریخ شروع تورها ـ از خرداد
۲۰ روز
رم
ناپل
کاپری
سورنتو
پاریس
لندن
۸۷۵۰ تومان
پنجشنبه‌ها
۲۱ روز
رم
ناپل
کاپری
سورنتو
ونیز
پاریس
لندن
۸۹۹۰ تومان
چهارشنبه‌ها
۲۸ روز
بارسلون
پاریس
لندن
آمستردام
فرانکفورت
رم
۱۲۲۵۰ تومان
شنبه‌ها
۲۱ روز
نیس
پاریس
لندن
مادرید
رم
ناپل
کاپری
سورنتو
۹۴۵۰ تومان
یکشنبه‌ها
۲۱ روز
رم
تورنتو
کانادا
آبشار نیاگارا
واشنگتن
نیویورک
۱۲۲۵۰ تومان
شنبه‌ها
تور ایده‌آل
اقامت در هتلهای درجه یک
از تهران و شهرستانها همه میتوانندجای خود را باتلفن‌های
۳۷۴۱۳۱
۳۷۴۱۳۲
۳۷۴۱۳۳
۳۷۴۱۳۴
۳۷۴۱۳۵
رزرو نمایند.
جزئیات برنامه تورها همان روز با پست ارسال میشود
. برای رزرو جا به ایتال اکسپرس خیابان شاهرضا روبروی ویلا ساختمان الیتالیا مراجعه فرمائید.
ساعت کار یکسره از ۸/۵ تا ۵ بعدازظهر
پنجشنبه ها از ۸/۵ تا ۲ بعداز ظهر

انستیتو پژاد کورش ثبت نام میکند

خانم عزیز ـ آقای محترم آیا برای تابستان امسال‌فرزندان ۴ تا ۱۵ ساله خود فکری کرده‌اید ؟

انستیتو پژاد کورش به منظور پیشبرد سطح دانش فرزندان دلبند شما ، برای خردسالان و نوجوانان تا ۱۵ سال برنامه‌های وسیعی را آغاز نموده‌است و طبق این برنامه کلاسهای مخصوص آموزش زبان انگلیسی ، با استفاده از لابراتوارزبان و بهره‌گیری از جدیدترین شیوه‌های آموزش سمعی و بصری و فیلم‌های آموزش هم سطح مدارس سوئیس و لندن زیر نظر استادان ایرانی و خارجی و مربیان متخصص دوره دیده با برنامه‌های متنوع تفریحی شامل گردشهای علمی ـ استخر و اردوهای دسته‌جمعی با سرویس مجهز رفت وآمد و تغذیه آماد ثبت نام می‌باشد کلاسهای همه روزه صبح تا ظهر دایر است .

نشانی : جاده قدیم شمیران (کوروش کبیر) سه‌راه‌زندان خیابان شاه‌صفی، پلاک ۱/۱۰۵، تلفن ۸۴۶۸۶۳

P.۲۱۴

Argentina '78

مسابقات جام جهانی فوتبال را در تلویزیون رنگی پارس ببینید

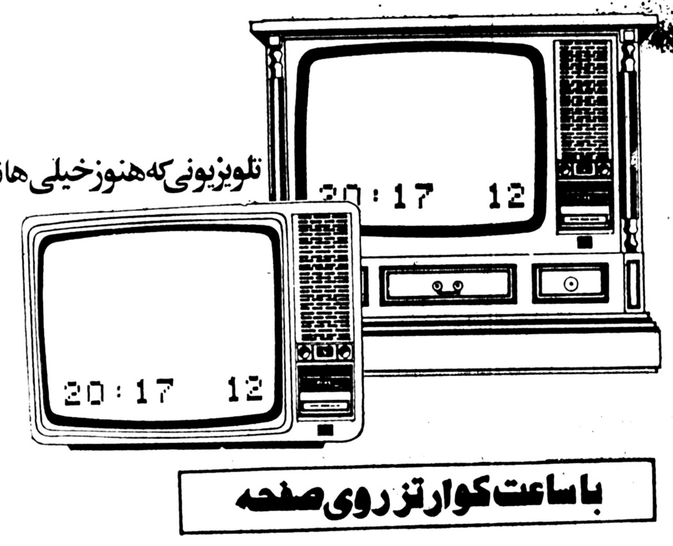

تلویزیونی که هنوز خیلی ها ندارند.

باساعت کوارتز روی صفحه

آوانگارد 1212

ساخت کارخانجات پارس الکتریک باکمک فنی گروندیگ GRUNDIG آلمان

اجحاف هفته

تقصیر ماست که «فداکاری» می کنیم!

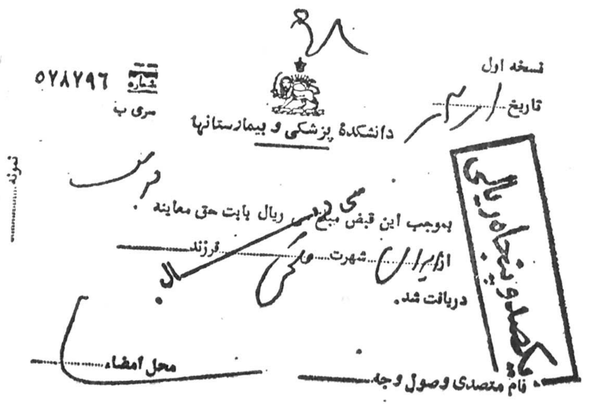
نسخه اول
تاریخ
۵۲۸۷۹۶
سری ب
دانشکدهٔ پزشکی و بیمارستانها
بموجب این قبض مبلغ ریال بابت حق معاینه
شهرت
فرزند
دریافت شد.
محل امضاء
نام متصدی وصول وجه
حق معاینه بیمارستان دولتی
رازی مبلغ سی ریال بطور
رسمی نرخگذاری شده ، و
مبلغ یکصد و پنجاه ریال
بطریق حاشیه‌ئی! بطورکلی،
افزایش ناگهانی و بیرویه
بیمارستان های عمومی به
پنج برابر چه‌منحصر به یک
بیمارستان باشد ، و چه
به کلیه بیمارستان ها نه خدا
را خوش می‌آید نه بندگان
خدا را . زیرا بیمارانی که از
رفتن به درمانگاه های
خصوصی و کلینیک‌های موند
بالا خودداری میکنند به
خاطر تفنن و تفریح
نیست ، بلکه بعلت بی‌پولی
است و بس ، بنابر این چه
خوب بود حتی الامکان همان
سه تومان را هم از بیماران
بی‌بضاعت شهری و روستائی
نمی‌گرفتند ، مضافا به
اینکه فداکاری و از جان
گذشتگی مراجعین بیمارستان
های دولتی که اسماعواحشاء
می‌اندازند .
لکن از ظواهرامرپیداست
که مقررات در مورد یک
بیمارستان دولتی فرق می‌
کند ، زیرا همانطور که
ملاحظه می‌کنید ، روی قبض
انتیکت دونرخه بزند ، گروه
ضربت و غیر ضربت اطاق
اصناف بسرعت خدمتش می‌
رسند و علاوه بر اجرای
برنامه نقره‌داغ ،چند روزی
هم او را از نان خوردن
اگر فروشنده‌ای دانسته
یا ندانسته روی یک کالا

گرانفروشان هفته

کاسه،همین کاسه بود، آش،همین آش

اغلب رستوران‌هاو سالن‌های غذاخوری آبادان تا زمانی‌برای مشتریان عزیز احترام قائلند که نرخ غذا را نپرسیده باشند ، بروایت دیگر بزعم «گردانندگان امور غذائی» این شهر مشتری خوب کسی است که مثل آقا سرش را ببندازد پائین غذایش را بخورد و آخر سرهم هرچه خواستند بدهد و برود.

البته اهالی آبادان بمرور ، متوجه قضایا شده‌اند ، اما مشتریان «غریبه» که از روزگار آگاه نیستند اغلب بی‌ناهار یا بی‌شام میمانند چون بمحض اینکه برای پرسیدن نرخ غذا لب باز کنند، به آنها گفته میشود: غذا تمام شد.

الغرض، مادام که از طرف اتاق اصناف یا هردم و دستگاه دیگری که خود را در مورد جلوگیری از اجحاف دخیل میداند، تصمیم قاطعی گرفته نشود، کاسه‌همین کاسه خواهد بود و آش، همین آش ...

عکس هفته

«قوز بالاقوز» در نقش جهان!

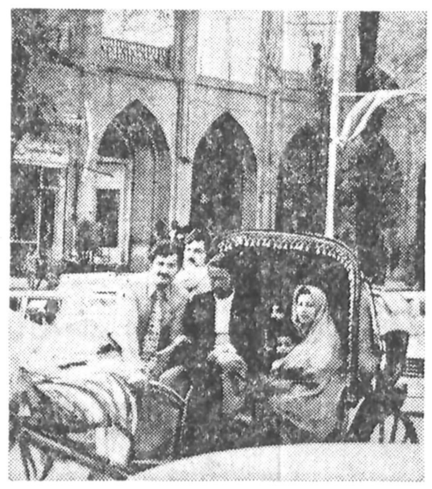

باوجودیکه در میدان نقش جهان اصفهان از شدت‌تراکم اتومبیل، به‌قول قدیمی‌ها «راه بدست راهدار نیست» دربحبوحه شلوغی ترافیک عده‌ئی از توریست‌های خارجی و مسافران شهرستانی هوس تفریح و تفنن درشکه سواری بسرشان‌میزند

البته مسافریکه بقصد گردش و خوشگذرانی به شهری چون اصفهان سفر می‌کند دلیلی نمی‌بیند که‌غیرترافیک آن شهر راهم بخورد، روی این حساب علاقمندان به درشکه سواری پس ازدرشگه سوارشدن باخیال راحت ازعکاسباشی‌ها میخواهندکه برسم یادگارعکسی نیز درحال درشکه‌سواری از آنان بگیرد. واینجاست که اسب‌ها در اثر شلوغی و رانندگان وصدای بوق اتومبیلهای پشت‌سر «رم» می‌کنند و قوز بزرگی بالای قوز ترافیک میدان نقش جهان‌می‌گذارند.

بیخودی که‌از کسی «ممنون» نمیشوند

ابهام هفته

فرماندار سابق دزفول در مراسم تودیع بارجال و اکابر شهرهاباهرکس خداحافظی می کرد به او میگفت:

« از زحمات شما ممنونم- از همکاری شما ممنونم- از خدمات شما ممنونم

آن فرماندار رفت فرماندار دیگری آمد و بقول معروف آبها از اسیاب افتاد لکن‌هنوز که هنوز است، انگیزه «ممنون بودن»فرماندارسابق از« اعضاء انجمن شهر دزفول برای‌مردم این شهر بصورت یک‌علامت سئوال بزرگ درآمده و هرچه فکرمی کنند از « ممنون‌بودن» بجزمعنای‌حقیقی‌آن چیزمفهومی میشود استنباط کرد، به نتیجه نمیرسند ، چرا که از جمعیت ۲۳۰ هزار نفری این شهر،بغیر از شهردار (که معمولا باید ازانجمن‌شهریها ممنون باشد) احدی از انجمن ممنون نیست ودلیلش هم این است که‌به شهادت و روایت مکرر اهالی دزفول ،انجمن شهر از بدو تاسیس تاکنون کوچکترین‌قدم خیری برای مردم برنداشته که جای تشکر داشته باشد.

کاریکاتور هفته

خواستار «سربلندی» مانیستند!

آقای سهرابیان ، خواننده‌با ذوق اطلاعات برای این صفحه کاریکاتوری فرستاده که اگر از لحاظ تکنیک عالی نباشد ، از نظر سوژه جالب توجه‌است. وی در حاشیه طرح ارسالی خود نوشته است:

«صادر کنندگان پروانه ساختمانی در اجازه نامه‌های جدیدی که صادر می‌کنند برای پارکینگ هر ساختمان حداکثر ۱۹۵ سانتیمتر ارتفاع در نظر بگیرند، باتوجه به اینکه‌بندگان خدا قالبی واستاندارد نیستند، یکی کوتاهست ودیگری درازو بلندبالا، لاجرم ضابطه با «قد» خیلی‌ها ربط ورابطه‌ئی‌ندارد...

مفسر امور ساختمانی زیر آسمان کبود، که از استدلال منطقی و مصور آقای سهرابیان حظ کرده می‌گوید: این راهم من گفتم که سردوقم بزنید و بگوئید درازبی نورگول‌هیکلت‌را نخور واینقدر زبان درازی نکن ؟! خودمانیم، شایدمصرف گوشت منجمد و هوای آلوده وول‌خوردن در آپارتمانهای «جیبی» موجب شد که جماعت «رشد» کنند و قد بکشند مگردر زمینه‌های دیگر رشد کردند اشکالی داشت، از اینهاگذشته اصلا چه اجباری در میانست که آپارتمان‌نشینان حتی از لحاظ پارکینگ نیز دچار «ضیق جاء» و «دولادولا» راه رفتن باشند، بجز آنکه حدس بزنیم واضعین مقررات ساختمانی خواهان «سربلندی» همشهریان بلندقد نیستند !

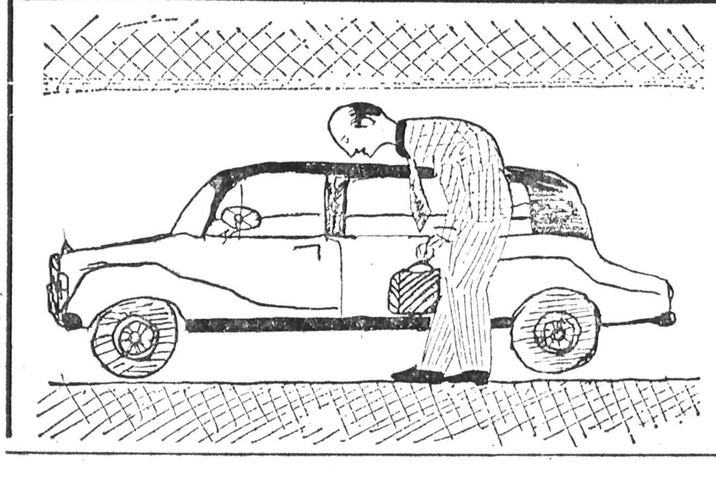

مشکل هفته

وقتی که‌سگهاروی سگشان بالامی آید

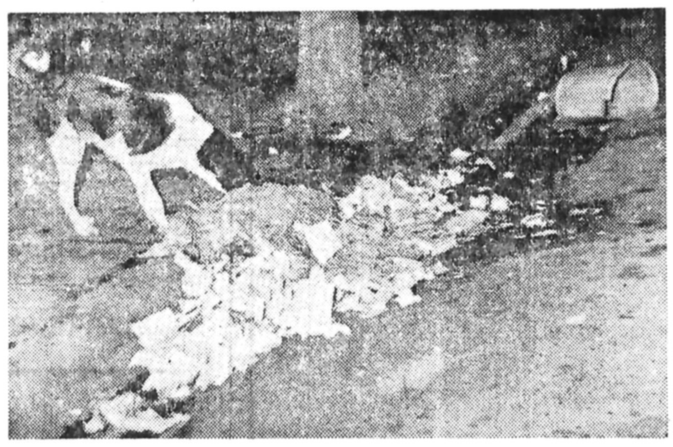

هر حیوان زبان بسته‌ئی می تواندغذای دلخواه خودرا از میان ته مانده‌ی غذائی که‌در گوشه کنار خیابان های‌پرشت ریخته میشود، پیدا کند و بخورد...

تااینجای قضیه از لحاظ عاطفی و اخلاقی اشکالی‌ندارد اما کار به همین‌جا ختم نمی شود ، حیوانات ولگرد ، خوشی دارند ناخوشی دارند هار شدن دارند مهمان می شوند ، مهمانی میدهند و بدتر از همه دعوا مرافعه راه می اندازند و اینجاست که عابران‌محترم‌همین طورکه شب‌هنگام غرق درفکرش وبش زندگی راهی منازل خود هستند ناگهان خود را در محاصره‌چند سگ غضبناک می بینند،که‌روی سگشان بالاآمده و بقصد کشت یکدیگر را گازمی گیرند.

در چنین هنگامه‌ئی است‌که عابر محترم‌اگراز ترس بیهوش نشود دستکم قدرت تکلم ازاو سلب میشود!

خبرنگار زیر آسمان کبوددر رشت که حتی از سایه سگ هم میترسد در ادامه این مطالب سئوال کرده: فرض کنیم، در چنین‌واقعی برق هم رفته‌باشد وشخص‌عابرنیز مثل بندشجاع نباشد ، آیا بازهم از مجریان این برنامه (که ماموران شهرداری باشند) باید تشکر کردو آیا صحیح است که‌اهالی محترم بیخودی از ترس زهره ترک شوند؟!

ازاینجا تاگناوه، خیلی راهه

مینی خبر

خبر

بندر دیلم از زمان دیلمیان تا به‌امروز اداره ثبت نداشته و ندارد.

نتیجه:

دیلمی‌هامجبورند برای انجام امور ثبتی به گناوه سفرکنندو این موضوع قرین به صرفه نیست‌چون‌ازدیلم تاگناوه خیلی راهه . . .

تبصره :

البته دیلمیان اسم بندر دیلم بگوششان هم نخورده بود غرض، اظهار فضل الکی بود، کی‌بمکیه ؟!

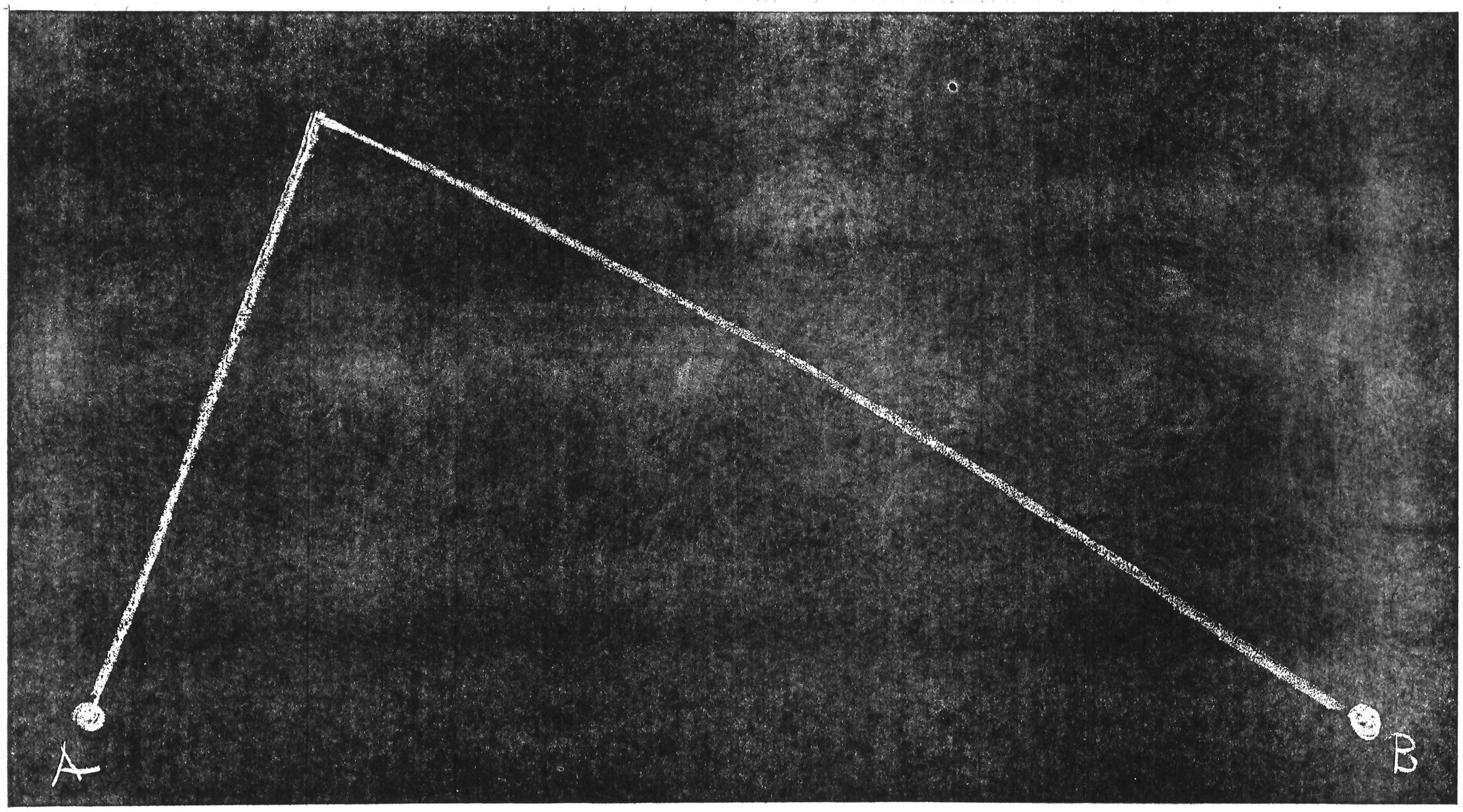

Two straight lines are the shortest distance between two points.

Swissair has done a good deal to help disprove one of Euclid's axioms on frequent occasions. He neglected one significant factor : the time when the connection is to take place.
A few instances: The fastest connection from Tehran to Malaga on Sundays goes by way of Zurich. Or from Tehran to Vienna on Mondays by Zurich. Or from Tehran to Lagos on Sundays by Zurich.
The Swissair timetable reveals many similar examples; they are no rare exceptions, as you can see when you consider that they occur from and to 91 destinations.
In a word, the shortest connection between two points is two straight lines.
And the best part of the Swissair axiom (though occasionally uncertain) is that when it applies, it's no mere theory, but highly practical.
Further information on the connections between two points will be gladly furnished by your travel agent or Swissair.

SWISSAIR

SWISSAIR, 126 Villa Avenue, Tehran_Tel: 835081

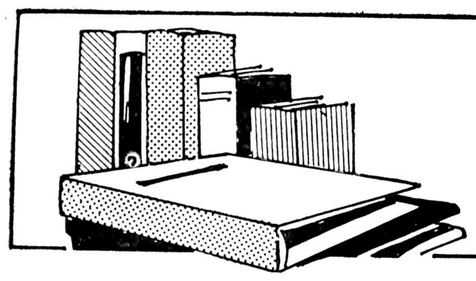

بازار کتاب اطلاعات تلفن ۳۱۱۲۲۷

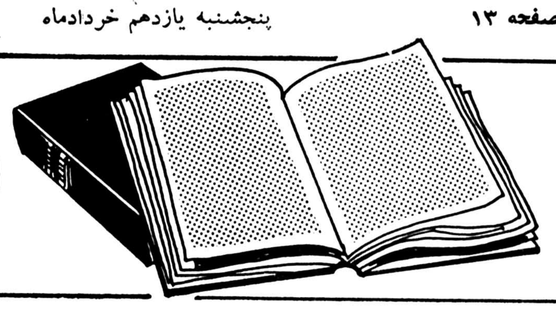

کنکاش در کتابها

محمود احیائی

دریچه‌ای به هنر و فرهنگ آفریقا

هنر و فرهنگ افریقای سیاه
(مجموعه دوازده مقاله)
انتشارات سروش
۱۷۵ صفحه ـ ۱۹۰ ریال

آنچه از یافته های گوناگون قرون گذشته و همچنین پژوهش های علمی و هنری پژوهشگران برمی اید به‌خوبی نشان می‌دهد که افریقا برخلاف نظریه های استعمار گرانه دارای هنر و تمدنی ارزشمند بوده است. در واقع یکی از شگرد های استعمار برای درهم کوبیدن مقاومت مردم سرزمین های مستعمره ، انکار تمدن و هنر آن هاست.

«هنر و فرهنگ افریقای سیاه» در برگیرنده جنبه‌های گوناگون هنر و فرهنگ جامعه افریقاست.

مقاله های این مجموعه از آن‌رو ارزش بیشتری می یابد که بیشتر از سوی پژوهشگران اروپائی نوشته شده و به این ترتیب تعصب قومی درآن نمی‌تواند موثرافتد.

بطور کلی بانگاهی بر دوازده مقاله این کتاب میتوان گذشته از پی بردن به ماهیت هنر های افریقایی ، برشمه‌ای ازچگونگی زندگی و دریافت های اجتماعی مردم افریقا آگاهی یافت.

هنر افریقائی ، پیش ازهرچیز جنبه‌ای درونی دارد. اما این‌درونگرائی به هیچ وجه انتزاعی نیست بلکه به‌طور کلی از پهنه اجتماع برمی خیزد و شکل می گیرد.

درواقع فرد افریقائی هنوز زیر تاثیر هنر های انتزاعی ومنحط غربی قرار نگرفته و با پیرامون خودش پیوندی استوار دارد.

از سوی دیگر این پیوند ، از سنت های افریقائی مایه می گیرد و سپس باجلوه های زمان هماهنگ‌میشود.

باور های خرافی ، مذهبی، جلوه های جادوگری و به‌طور کلی جنبه های گوناگون زندگی مردم آفریقا را به خوبی می توان در جوهر هنرهای این قاره دید.

به عنوان مثال پیکر تراشی در افریقا نه تنها ماهیت تخیل پیکر تراشان این قاره‌رامی‌نمایاندبلکه جنبه های‌احساسی هنر قاره سیاه را قابل لمس می‌کند.

ویژگی دیگر هنر افریقا ژرفگرایی آن است. پیکره‌هایی از سوی پیکر تراشان افریقایی تراشیده می شود در بسیاری ازمواقع نمایانگر رویداد های اساطیری و یا حماسی این قاره است که طی سال‌ها در ذهن پیکر تراشان پرورده شده و سپس در زمینه‌ای هنری جلوه کرده است.

موسیقی افریقائی رشته دیگری از هنر این قاره‌است که نه تنها بازگوکننده تمامی رنج ها، دربدری ها و ستم های عصر استعمار استبلکه‌به‌خوبی‌بر هنر جهانی نیز تاثیرگذاشته است.

این آمیزش پیش از هر چیز باعث می شود تا جنبه های مردمی و اجتماعی موسیقی تکامل یابد و از ارزش های والای هنری برخوردار شود.

« بحث از موسیقی افریقای سیاه، بدون اعتنا به رقص و ادبیات که باآن آمیخته‌اند به منزله شقه کردن هنر این ملت است و به هیچ وجه قابل اغماض نیست»

(صفحه ۲۹)

جنبه دیگر هنر افریقا الهام آن از زندگی قهرمانان و حماسه‌گران ضد استعماری این قاره است.

به عنوان مثال هم اکنون « پاتریس لومومبا» قهرمان مردمی افریقا جائی بزرگ در هنر های این قاره دارد و به این ترتیب است که این هنر رنگی انسانی تربه خود می گیرد.

جلوه های انسانی هنر افریقا پیش از هر چیز ناشی از ستم های استعمار است چراکه هنر اصیل تنها از وجود های دردمند به‌بند کشیده برمی خیزد واین عامل خود خلاقیت هنر افریقا رابه همراه دارد.

در حقیقت فرد افریقائی امروزه به خوبی فهمیده‌است که هنر مبارزه‌گر تنها بر سنن قومی او استوار است . این آگاهی هنگامی‌که‌باالهام از فجایع استعمار درهم آمیزد هنری رهایی بخش را ارائه می دهد.

نکته مهم دیگر در مورد هنر افریقا ، چگونگی نگرش هنرمندان این قاره بر طبیعت است.

در حقیقت یک هنرمند افریقائی بر خلاف هنرمنداروپائی، طبیعت را مجموعه‌ای از نیروهای زنده می داند که انسان را در هسته مرکزی خود دارد ولی هنرمند اروپائی هرگزطبیعت را دارای چنین جلوه و الایی نمی‌داند.

این دوگانگی در نگرش برطبیعت میان اروپائی هاو آفریقائی هاباعث شده تابسیاری از هنرمندان اروپائی در دوران گذشته چنانکه باید هنر افریقا را درک نکنند و تنها برجنبه های ظاهریش دست یابند.

نشر اندیشه

تهران- خیابان شاه آباد تلفن ۳۰۲۹۶۳

★

سنگ رویخ
ابوالقاسم پرتو اعظم ۱۸۸صفحه

★

دنیای شگفت‌انگیز تئاتر
ج.ب. پریستلی ترجمه فرح خواجه‌نوری ۱۶ صفحه
۱۷۵ ریال

★

حسین‌آنکه هرگز تسلیم نشد
محمد رشاد ۲۶۰ صفحه

★

لیزر و کاربرد های آن کورت اشتلینگ ترجمه رضاپرورش ۲۳۰ صفحه

★

کودک خودرا بشناس
الکساندرتورترجمه‌دکترهوشنگ مشکین‌پورو فرامرز نعیم ۲۵۶ صفحه

★

مکبث
شکسپیر ترجمه دکتر عبدالرحیم احمدی ۲۰۴ صفحه

★

منطق
محمد رشاد ۱۳۱ صفحه

★

ریشه‌ها عمیقند
گو.ودوسوترجمه امیرفرهمند پور ۱۸۰ صفحه

★

تاریخ‌زندگی‌اقتصادی‌روستائیان ایران غلامرضاانصاف پور جلد اول ۵۵۴ صفحه

★

مجموعه دنیای ادبیات در قرن بیستم

★

خنده سرخ
۱ـ لئونید. اندرهیف ترجمه کاظم انصاری ۱۹۲ صفحه

★

زیردنده های چرخ
۲ـ هرمان هسه . ترجمه قاسم کبیری ۱۹۸ صفحه

★

میراث
۳ـ ماکسیم‌گورکی ترجمه کاظم انصاری ۳۴۴ صفحه

★

مزرعه متروک
۴ـ بلاسکو ایبانز ترجمه کاظم انصاری ۲۰۸ صفحه

★

چلکاش
۵ـماکسیم گورکی ترجمه کاظم انصاری ۲۵۶ صفحه

★

دوئل
۶ـالکساندرکوپرین ترجمه‌کاظم انصاری ۲۹۲ صفحه

★

خون اجنبی
۷ـ شولوخوف ترجمه قاسم کبیری ۱۷۲ صفحه

★

قطعه‌های دردناک
و پانزده داستان دیگر
۸ـ کارال چلپک و دیگران ترجمه‌کاظم‌انصاری۲۵۰ صفحه

سازمان انتشارات اشرفی

تهران ـ میدان شهناز ـ اول مهران
تلفن ۷۵۴۰۵۳

از هوا وآینه‌ها
(مجموعه شعر) احمد شاملو
۲۵۰ ریال

★

چشمهای من، خسته
جمال میرصادقی ۱۰۰ ریال

★

با فرزندان خود باشیم
محمود کیانوش ۱۲۰ ریال

★

گنج بازیافته
دکتر محمد دبیر سیاقی ۲۸۰ ریال

★

شرح ماموریت آجودان باشی
محمد مشیری ۶۰۰ ریال

★

سلام برحسین
محمود منشی ۲۵۰ ریال

★

منصور حلاج
عباس گلجان ۱۴۰ ریال

مؤسسه انتشارات امیرکبیر

انتشارات امیرکبیر
تهران ـ خیابان وصال شیرازی شماره ۲۸تلفن
۶۴۲۰۸۷ ـ ۶۴۴۹۹۰

★

مصاحبه باتاریخ
نوشته اوریانافلاچی
ترجمه پیروز ملکی چاپ‌دوم ـ ۳۹۹ صفحه

★

زندگی، جنگ و دیگر هیچ
ترجمه لیلی گلستان
چاپ ششم ـ ۴۲۹ صفحه

★

یاس فلسفی
نوشته مصطفی رحیمی
چاپ ششم ـ ۱۵۹ صفحه

★

جامعه نو
نوشته ای، اچ،کار
چاپ دوم ـ ۱۱۰ صفحه

★

تسخیر ناپذیر
نوشته ویلیام فالکنر
ترجمه پرویز داریوش
چاپ دوم ـ ۲۸۸ صفحه

★

تاریکترین زندان
نوشته ایوان‌اولبراخت
ترجمه محمد قاضی
چاپ سوم ـ ۲۰۹ صفحه

★

گنجینه سهیلی (جلد اول)
گرد آورنده مهدی سهیلی
مجموعه شاهکار های شاعران ایران از رودکی تاکنون

★

گنجینه سهیلی (جلد دوم)
گرد آورنده مهدی سهیلی
مجموعه شاهکارهای شاعران ایران از رودکی تاکنون

★

گنجینه سهیلی (جلد سوم)
گرد آورنده مهدی سهیلی
مجموعه شاهکار های شاعران ایران از رودکی تاکنون

★

مبانی جامعه شناسی
نوشته هانری مندراس ـ ژرژ کورویچ
ترجمه باقر پرهام
چاپ چهارم ـ ۳۳۵ صفحه

★

تاریخ‌ادبیات درایران(جلددوم)
نوشته دکتر ذبیح‌اله صفا
چاپ پنجم ـ ۱۱۲۸ صفحه

★

غریبه ها و پسرک بومی
نوشته احمد محمود
چاپ سوم ـ ۱۷۰ صفحه

★

تاریخ پزشکی ایران
نوشته سیریل الگود
ترجمه دکتر باهر فرقانی
چاپ اول ۶۹۶ صفحه

★

فرهنگ‌حقوقی انگلیسی‌ـفارسی
تالیف بهمن کشاورز
چاپ دوم ـ ۲۶۰ صفحه

★

خاتون هفت قلعه
نوشته محمد ابراهیم باستانی پاریزی
چاپ دوم ـ ۵۱۶ صفحه

★

نامه های پدری به دخترش
نوشته جواهر لعل‌نهرو
ترجمه محمود تفضلی
چاپ هشتم ۲۸۴ صفحه

★

ادم عوضی
نوشته خسرو شاهانی
چاپ سوم ـ ۲۰۱ صفحه

★

کمدی افتتاح
نوشته خسرو شاهانی
چاپ چهارم ـ ۱۶۸ صفحه

★

مارتین‌لوتر
نوشته هری امرسون فاسدیک
ترجمه فریدون بدره‌ای
چاپ سوم ـ ۱۲۲ صفحه

★

کاپیتان کوک
نوشته آرمسترانگ اسپری
ترجمه فریدون بدره‌ای
چاپ سوم ـ ۱۶۱ صفحه

★

پائین رودیها، بالارودیها
نوشته خسرو شاهانی
چاپ دوم ـ ۲۶۴ صفحه

★

ابومسلم خراسانی
نوشته محمد عبدالغنی حسن
ترجمه شفیعی کدکنی
چاپ چهارم ـ ۱۰۸ صفحه

★

پیام پدر
نوشته فضل‌الله صبحی مهتدی
چاپ سوم ـ ۲۶۸ صفحه

★

دوره حقوق مدنی ـ جلداول (ارث)
نوشته‌دکتر محمد جعفرجعفری لنگرودی
چاپ اول ـ ۳۱۴ صفحه

★

مادر
نوشته برتولت‌برشت
ترجمه منیژه کامیاب ـ حسن بایرامی
چاپ دوم ـ ۱۱۶ صفحه

★

من در تهرانم
نوشته ابراهیم رهبر
چاپ دوم ـ ۱۰۲ صفحه

★

دارالخلافه تهران
نوشته ناصر نجمی
چاپ سوم ـ ۴۰۸ صفحه

★

تاریخ ادبی ایران (جلد اول)
نوشته ادوارد براون
ترجمه علی پاشا صالح
چاپ سوم ـ ۸۰۰ صفحه

★

کلبه عموتوم
نوشته هریت بیچراستو
ترجمه منیر جزنی (مهران)
چاپ دوازدهم ـ ۵۳۳ صفحه

★

پاپیون (متن کامل)
نوشته هانری شاریر
ترجمه پرویز نقیبی
چاپ پنجم ـ ۵۳۷ صفحه

★

میراث خوار استعمار
نوشته دکتر مهدی بهار
چاپ پانزدهم ـ ۶۵۶ صفحه

★

ریشه‌ها
نوشته الکس هیلی
ترجمه علیرضا فرهمند
۶۹۵ صفحه

★

مرا صداکن
مجموعه شعر از مهدی سهیلی
چاپ دوم ـ ۱۹۱ صفحه

★

ساخت دولت ایران
نوشته غلامرضا انصافپور
۷۵۶ صفحه

★

تاریخ‌علوم‌عقلی در تمدن‌اسلامی
تالیف دکتر ذبیح‌اله صفا
چاپ چهارم ـ ۴۵۱ صفحه

★

خاطرات حاج سیاح
به کوشش حمید سیاح
چاپ دوم ـ ۶۷۹ صفحه

★

راه رفتن روی ریل
نوشته فریدون تنکابنی
۱۹۴ صفحه

★

خرمگس
نوشته ا.ل‌لیلیان وینیچ
ترجمه خسرو همایون‌پور
چاپ دوم ـ ۲۸۳ صفحه

★

جنگ شکر درکوبا
نوشته ژان پل‌سارتر
ترجمه جهانگیر افکاری
چاپ دوم ـ ۲۵۷ صفحه

★

کلیات سعدی
باتجدید نظر کامل ، بتصحیح محمد علی فروغی و بکوشش بهاءالدین خرمشاهی
چاپ دوم ـ ۱۰۴۲ صفحه

★

خیزابها
نوشته ویرجینیاوولف
ترجمه پرویز داریوش
۱۵۷ صفحه

ارتامانوفها
نوشته ماکیسم‌گورکی
ترجمه کاظم انصاری
چاپ دوم ۳۴۹ صفحه

از انتشارات کتابخانه بهجت
تلفن ۶۲۱۱۷۶

مطبوعات ایران
تالیف مسعود برزین

★

چگونه روابط عمومی کنیم
بقلم مسعود برزین ۳۰۰ریال

مؤسسه مطبوعاتی خزر

موسسه مطبوعاتی خزر
تهران ـ بوذرجمهری ـ نزدیک سیروس تلفن ۵۳۳۹۳۸

مسئله‌ای بعنوان خدا
تالیف‌محمد تقی منظوری۳۰۰ ریال

★

حکیم خانواده
نوشته جعفر شهری بها ۳۰۰ ریال

★

شرکت سهامی کتابهای جیبی

انتشارات کتابهای جیبی
تهران ـ وصال‌شیرازی ـشماره ۲۸ـ
تلفن ۶۴۲۰۸۷ ـ ۶۴۴۹۹۰

عرفان مولوی
نوشته دکتر خلیفه عبدالحکیم
ترجمه احمد محمدی ـ احمد میرعلائی
چاپ سوم ـ ۱۹۵ صفحه

★

برگزیده اشعار فروغ فرخزاد
چاپ پنجم ـ ۱۹۶ صفحه

★

گوهرها ـ کتاب جوانان
نوشته یحیی ذکاء
چاپ دوم ـ ۱۲۷ صفحه

★

سلطان جلال‌الدین خوارزمشاهی ـ کتاب جوانان
نوشته محمد دبیرسیاقی
چاپ دوم ـ ۲۲۷ صفحه

★

گیلان ـ کتاب جوانان
نوشته کریم کشاورز
چاپ دوم ـ ۱۶۴ صفحه

★

کریمخان زند ـ کتاب جوانان
نوشته دکتر عبدالحسین نوائی
چاپ دوم ۳۲۴ صفحه

★

پیشاهنگان شعر پارسی
به‌کوشش‌دکترمحمد دبیرسیاقی
چاپ دوم ۲۸۶ صفحه

★

انقلاب‌مشروطیت ـ کتاب جوانان
نوشته دکتر محمد اسماعیل رضوانی
چاپ سوم ـ ۲۰۳ صفحه

★

ایران در زمان هخامنشیان
نوشته دکتر مرتضی احتشام
چاپ اول ـ ۳۶۸ صفحه

★

ریشه ها
نوشته الکس هیلی
ترجمه علیرضا فرهمند
چاپ اول ـ ۶۹۵ صفحه

شرکت سهامی انتشارات خوارزمی

تهران ـ خیابان وصال شیرازی شماره ۲۸تلفن ۶۴۲۰۸۷ ـ ۶۴۴۹۹۰

اخلاق ناصری

★

نوشته خواجه نصیرالدین طوسی
به تصحیح و تنقیح مجتبی مینوی ـ علیرضا حیدری چاپ اول ـ ۶۱۹ صفحه

★

ریشه‌ها
نوشته الکس هیلی ترجمه علیرضا فرهمندچاپ‌اول ـ۶۹۵ صفحه

★

آقای رئیس جمهور
نوشته میکل‌آنجل استوریاس
چاپ پنجم ۴۰۸ صفحه

★

فاجعه سرخپوستان آمریکا
نوشته دی. براون
ترجمه محمد قاضی
چاپ دوم ۵۹۰ صفحه

★

اندیشه‌ترقی و حکومت قانون عصر سپهسالار
نوشته فریدون آدمیت
چاپ دوم ۵۱۴ صفحه

★

انقلاب آفریقا
نوشته فرانتس فانون
ترجمه محمد امین کاردان‌چاپ پنجم ـ ۲۵۷ صفحه

★

تلویزیون (از سیاه و سفید تارنگی)
نوشته مهندس خداداد القابی
چاپ دوم ۵۴۷ صفحه

مؤسسه مطبوعاتی عطائی

تهران ـ ناصر خسرو
تلفن ۳۱۲۴۲۴ ـ

★

زردهای سرخ
ترجمه دکتر هوشنگ منتصری
۱۵۰ ریال

★

بنیاد استراتژی
دکتر بختورتاش ۲۵۰ ریال

★

احزاب سیاسی
تالیف یوسفیه ۶۰۰ ریال

★

انشاء و نویسندگی
تالیف حدادی ۱۵۰ ریال

★

دستورنگارش و شیوه نگارش
مهرداد اوستا ۶۰ ریال

نگارش فارسی
جواهری وجدی ۵۰ ریال

★

تنها صداست که‌می‌ماند
پریسا خردمند ۱۵۰ ریال

★

اصول آموزش وپرورش
ترجمه دکتر میرآفتاب ۴۵ریال

★

آئین کلاسداری
جمس دانهیل ـ ترجمه بهروش ۵۰ ریال

★

طباخی ملل
مهرداد مهرین ۲۵۰ ریال

★

اسرارهیپوتیزم‌وتله‌پاتی
مهرداد مهرین ۱۵۰ ریال

چکیده

انتشارات چکیده

تهران ـ ابتدای خیابان نظام‌آباد ـ ایستگاه اسلامی

صندوق‌پستی۲۵۵۶ر۴۱

۱ـ باشاخه‌های‌زیتون (ادبیات فلسطین)
ترجمه علیرضا نوری زاده۱۵۲ صفحه ۱۵۰ ریال

★

۲ـ هنر درک زمانه
آنتوان چخوف ـ ترجمه دکتر مرتضی حقیقت ۶۴ صفحه ۵۰ ریال

★

۳ـ لنج
ماکسیم گورکی ـ ترجمه جرجانی ـ ۹۶ صفحه ۸۰ ریال

★

۴ـ پری کوچک
ماکیسم‌گورکی‌ـترجمه م.لیسکی ۶۸ صفحه ۶۰ ریال

★

۵ـ قطاری درمه
منظومه عمران صلاحی ـ ۳۲ صفحه ـ ۳۵ ریال

★

۶ـ سفری در شب (کودکان)
از زهره سهیلی ـ ۲۰ صفحه ـ ۲۰ ریال

★

۷ـ (ب) بزرگ (ب) کوچک
نوشته صدف ۲۴ صفحه ۲۰ ریال

★

۸ـ بیماری های مغز واعصاب
تالیف دکتر داریوش سلیمانی ـ ۵۳۸ صفحه ۱۰۰۰ ریال

سازمان انتشارات سنائی

تهران ـ ناصرخسرو ـ کوچه خدابنده‌لو
تلفن ۳۰۴۶۹۵

دائرة المعارف
اطلاعات عمومی
تالیف مهرداد مهرین
در۸۰۰ صفحه با کاغذ اعلا و جلد سلفون ارزش ۵۰۰ریال

★

ای شمعها بسوزید
مجموعه‌شعرـمعینی کرمانشاهی
در۴۰۰ صفحه دو رنگ ارزش ۴۰۰ ریال

★

دیوان حکیم سنائی
به‌سعی واهتمام مهوش‌رضوی
در ۱۴۰۰ صفحه ۱۰۰۰ ریال

انتشارات زرین

ZARRIN
PUBLICATIONS

انتشارات زرین
شاه‌آباد ـ کوچه ممتاز شماره۹۶تلفن ۳۰۵۲۴۶

۱ـ اصول نوسازی جامعه
برتراندراسل ـ ترجمه مهدی افشار

★

۲ـ قدرت‌وفرد
برتراند راسل ـ ترجمه مهدی افشار

★

۳ـ تاثیر علم براجتماع
برتراند راسل ـ ترجمه مهدی افشار

★

۴ـ تاثیر علم براجتماع
برتراند راسل ـ ترجمه مهدی

★

۵ـنیایش‌های جاویدان(صحیفه سجادیه)
تالیف داریوش شاهین

★

۶ـ دستهای آلوده
ژان پل‌سارتر ـ ترجمه جلال آل‌احمد

★

انتشارات کتابخانه فروردین

خیابان‌فروردین تلفن۶۴۵۹۳۰

★

حذب کمونیست شوروی بر سریر قدرت
نوشته ن.روتیچ ترجمه فتح‌اله دیده‌بان ۴۵۶ صفحه

★

تاریخ گویای دوران انقلاب اکتبر شوروی
نوشته‌میخائیل کوریاکوف‌ترجمه فتح‌اله دیده‌بان ۵۴۸ صفحه

★

سینمای ۸
از ناصرزراعتی(نشریه وزارت فرهنگ و هنر) ۵۲ صفحه

★

فیلم و لابراتوار
از اکبر عالمی (نشریه وزارت فرهنگ و هنر)۱۵۸ صفحه۱۰۰ ریال

کتابخانه فروغی

انتشارات فروغی
تهران سعدی شمالی ـ کوچه دیبا
تلفن۳۰۴۳۲۴ـ۳۹۱۴۱۳

تاریخ روابط ایران و عراق
بقلم مرتضی مدرسی۳۸۴صفحه ۲۵۰ ریال

★

تاریخ ادبیات ایران
تالیف استاد جلال‌الدین همائی ۶۰۰ ریال

★

ناسیونالیسم و مبارزات ضد استعماری کشورهای آفریقای شرقی
(برنده جایزه سلطنتی بهترین کتاب) ۴۰۰ ریال

★

در مکتب استاد
تالیف دکتر ضیاء الدین‌سجادی ۲۵۰ ریال

★

قابوس نامه
چاپ دوم ـ بکوشش استاد سعید نفیسی ۴۰۰ ریال

★

از پرویز تاچگیز
تالیف شادروان علامه: سید حسن تقی زاده ۴۰۰ ریال

★

بابک خرم‌دین
(پهلوان آذربایجان)
از اثار استاد سعید نفیسی ۳۰۰ ریال

★

غزالی نامه
تالیف استاد جلال‌الدین همائی (چاپ دوم) ۶۰۰ ریال

★

در پیرامون تاریخ‌بیهقی
تالیف استاد سعید نفیسی(در دوجلد) ۱۲۰۰ ریال

کتابخانه فردوسی

تبریز : بازار شیشه گرخانه ـ تلفن ۲۶۴۵۹

دانشمندان آذربایجان
تالیف محمد علی تربیت ۶۵۰ ریال

★

طریقه الادب
مرحوم بیداد تبریزی ۱۵۰ریال

★

تاریخ شعر و هنر در ایران
محمد عباد زاده ۲۰۰ ریال

★

سیمای زنان در آئینه زمان
محمد عبادزاده ۲۰۰ ریال

★

جامع عباسی شیخ‌بهائی ۳۵ ریال

انتشارات مجیدی

انتشارات مجیدی
ناصر خسرو کوچه حاج نایب ـ پاساژ مجیدی
تلفن ۵۲۳۹۶۰

گل وسط قالی قصه میگوید
نوشته محمد فیض ۳۶صفحه

★

پرنده‌هاپرواز یادشان رفته‌است
نوشته محمد فیض ۳۸ صفحه ۲۵ ریال

★

روش تعلیم و تربیت در قرآن
شیخ محمد حسن موذنی ۸۰ ریال

انتشارات نیل

انتشارات نیل
شاهرضا ـ روبروی دانشگاه ـ ۲۷۸ر۴تلفن ۶۴۹۵۷۶

دن آرام
میخائیل شولوخف(چهارجلد)
ترجمه به‌آذین

★

دن‌کیشوت (۲جلد)
سروانتس‌ـترجمه محمد قاضی

انتشارات نو

ناصر خسروجنب‌وزارت دارائی تلفن ۵۳۱۶۵۱

کتابهائی که انتشارات نو از (رـاعتمادی)منتشر نموده‌است:

شاهد درآسمان
۱۳۰ ریال

★

دیروز من دیروز تو
۱۰۰ ریال

★

کفشهای غمگین عشق
۱۲۰ ریال

★

خوب من
۱۵۰ ریال

★

چهل درجه زیر شب
۱۶۰ ریال

★

روزهای سخت بارانی
۱۵۰ ریال

نویست داغمکن
۱۲۰ ریال

★

وبزودی‌شاهکارهمین نویسنده منتشر می شود:
(ساکن محله غم)

انتشارات گوتنبرگ

انتشارات گوتنبرگ
شاهرضا ـ مقابل دبیرخانه دانشگاه‌تهران بازارچه کتاب تلفن :
۶۶۱۰۰۳ ـ۶۴۳۴۷۹ ـ ۶۴۲۵۷۹

از طلائی
از کنستانتین پائوستوفسکی
ترجمه آلک قازاریان۳۱۰صفحه ۱۲۰ ریال

★

کلنگهای زود پراوز
از چنگیز اینماتوف ـ ترجمه م رستمی ۱۴۷ صفحه ۵۰ ریال

★

اتم و انرژی اتمی
اثر لوئی‌میسون ـ ترجمه نادر بزرگمهر ۴۸ صفحه ۴۰ ریال

★

سرگرمی‌های الکترونیک
از ابراهیم زاده فرزانه ۱۵۴ صفحه ۱۵۰ ریال

★

بیونیک «عنصرزندگی»
از امیرونف ـ ترجمه صحداد کاوه ۲۰۰ صفحه ۲۰۰ ریال

★

خواب‌ماکار
ازو. کارولنکو ۴۶ صفحه ۱۵ ریال

★

نخستین روز های‌انسان
نوشته‌روی‌بارل‌ترجمه‌حشمت‌اله کامرانی ـ محسن مینوخرد

★

لعاب ، کاشی ، سفال
تالیف‌ع. شروم‌انوشفر ۱۵۰ صفحه ۱۵۰ ریال

★

رازها و پدیده های‌دانش
از سردانستنیهای علم برای جوانان ترجمه نادره قزوینی ۳۲۰ صفحه ۳۰۰ ریال

★

دانستنی‌های علم برای نوجوانان
ترجمه رویا فائقی ۲۳۲ صفحه ۲۰۰ ریال

★

از عصر شتر تا عصر موتور
مجموعه مقالات طنز ابوالقاسم حالت

★

ژوزف بالسامو
اثرالکساندردوماترجمه ذبیح‌اله منصوری‌درسه جلد قطع‌بزرگ منتشر شد

کتاب
مشاور مالیاتی شما
تالیف : محمود فیضی
نخستین کتاب مالیاتی برای همگان
بویژه ، مالکان مستغلات
تلفنهای توضیح ۸۴۰۲۹۶ ۸۵۲۶۰۷

مراکز فروش شرکت تعاونی وزارت‌دارائی ـ انتشارات امیر کبیر ـ مظفری، باب همایون

نگاهها و کتابها

سه کتاب مذهبی

انتشارات محمدی که درزمینه نشر و پخش کتابها و نشریات مذهبی نقش پرکاری دارد، مجموعه سخنرانیهای آقای راشد را گردآوری کرده ودراختیار علاقمندان قرار داده است.

فلسفه‌ی عزاداری سیدالشهدا در ایام عاشورا یکی از این کتابهاست که‌در۱۷۷صفحه وبه‌ارزش یکصد ریال منتشر شده است.

کارنامه سیاسی ،اجتماعی و اخلاقی محمد و راهنمای مسافرت وزیارت ائمه اطهار نیز کتاب های مذهبی دیگری است که‌از سوی انتشارات محمدی‌وارد بازار کتاب شده است.

کارنامه‌سیاسی ، اجتماعی واخلاقی محمد را رئیس دانشکده فقه نجف(محمد حسین مظفر) نوشته ومصطفی زمانی آن‌رابه‌فارسی برگردانده است .این کتاب به‌قطع جیبی در ۳۰۱ صفحه‌وبه قیمت ۷۰ ریال دردسترس دوستداران کتب دینی قرار دارد.

راهنمای مسافرت وزیارت ائمه اطهار برای آندسته از شیفتگان آل محمد که‌راهی سفر عراق هستندمی تواند بسیار آموزنده وراهگشا باشد. این کتاب راعلامه‌شهیر مولی‌محسن فیض‌کاشانی نوشته‌و دکتر اسدالله ناصح به‌فارسی برگردانده است.کتاب با۲۱۲ صفحه ۱۲۵ ریال‌قیمت دارد.

چشمه خون

محمد مقیمی در مقدمه مجموعه داستان چشمه خون که ازسوی انتشارات معراجی وارد بازار کتاب شده می‌نویسند:

«... داستانهایم راکه برایت می‌نگارم از راهنمای‌جاوید سرچشمه گرفته است .

آن‌چراغ راه که‌فروزندگیش به تاریکی نگراید آن‌دریای ژرف که کسی‌به قعرش است دست نیابد،

آن شعاع که‌هوا دارانش بی‌مددکار نمانند از« قرآن کریم». منشا گرفته است ...»

چشمه خون دربرگیرنده ۱۹ داستان است و در۱۶۰ صفحه به ارزش ۱۵۰ ریال منتشر شده‌است .

گزارش نویسی

انتشارات موسسه حساب کتاب گزارش نویسی جمشید صداقت کیش را برای چاپ سوم آماده می‌کند. این کتاب که‌مبانی وروشهای تهیه گزارش راچه‌در زمان تحصیل دانش‌جویان وچه‌برای مدیران ،پژوهشگران و برنامه ریزان عرضه می‌کند، از نمونه‌های آموزنده و گوناگون گزارش های شفاهی و رسمی برخوردار است .

گزارش نویسی در ۲۰۷ صفحه و بابهای ۱۵۰ ریال در بازار کتاب بفروش می‌رسد .

شیوه بهره‌گیری ازکتابخانه

شیوه بهره‌گیری از کتابخانه یکی از کتاب های‌وابسته به‌مجموعه متون آموزشی علوم اطلاع رسانی و کتابداری است که عباس حری نویسیده آنست و مرکز اسناد فرهنگی آسیا، آن را در ۹۳ صفحه منتشر کرده است .

سحاب کتاب

موسسه جغرافیائی و کارتوگرافی سحاب
Sahab Geographic & Drafting Institute

موسسه جغرافیائی و کارتوگرافی سحاب

تهران ـ خیابان کورش کبیر چهارراه حقوقی، خیابان ایرج شماره ۳۰

صندوق پستی ۲۳۶تلفن ۷۶۵۶۹۱ عنوان‌تلگرافی ۲۹۹ـ تهران

اطلس جهان در عصر فضا : این اطلس با شیوه‌ای جدید چکیده‌ای از دانستنیهای جغرافیائی‌رابشرح‌زیر دراختیار میگذارد:اطلاعاتی در باره کره ماه‌ومنظومه شمسی ، تصویر های جغرافیائی از نظر نقشه‌کشی و نقشه برداری ، نقشه های‌طبیعی،سیاسی و اقتصادی قاره ها بطور جداگانه ،نقشه های عمومی و اقتصادی کشور های جهان، پرچم‌کشور ها، نقشه های طبیعی ،سیاسی واقتصادی ایران و استانهای مختلف‌آن، جدولهای اطلاعاتی در مورد رودها، کوهها، تنگه ها و جریانهای دریائی مهم جهان، اطلاعاتی در بارەکشور های‌مستقل و مناطق غیرمستقل جهان . (دارای در حدود۷۵ نقشه‌رنگی) چاپ چهارم ـ۱۵۲ صفحه‌اندازه ۲۴ × ۱۷سانتیمتر ـ قیمت با جلد سلیفون ۳۲۰ ریال و جلد شمیز ۲۵۰ ریال

★

فرهنگ خاور شناسان : اثری ارزنده در باره شرح حال و خدمات۶۶۰ تن دانشمندان‌ایران شناس و مستشرقین، تالیف استاد فقید ابوالقاسم سحاب. دراین کتاب علاوه بر شرح حال دانشمندان ایران شناس، مطالب زیر نیز مورد توجه‌قرار گرفته است: خاور شناسان وخدمات ایشان به عالم اسلام وشرق ـ مستشرقین پیشین و کارهای ایشان ـ دوره تتبع و تعلیم‌اروپائیان در السنه شرقی ودرس زبان ـ مستشرقین قدیم وکارهای‌ایشان، از اغازشروع بکارتاآخر قرن هجده و اوائل قرن نوزده ـ خاورشناسی اروپائی ـ آمریکائیها و خاور شناسی ـ کنگره مستشرقین از آغاز تشکیل تاکنون ـ خاور شناسان وتشکیل انجمن های اسیائی ـ انجمن آسیائی انگلستان ـ ناپلئون بناپارت و اهتمام او در شناسائی آثار شرقی‌ـاسامی‌وعنوان‌مستشرقین ودانشمندانی که در جشن هزارمین سال ولادت فردوسی شرکت نمودند. چاپ دوم ـ ۳۵۸ـ صفحه‌ـاندازه ۲۴ × ۱۷ سانتیمترـقیمت با جلد سلیفون ۵۰۰ ریال

★

تاریخ نقاشی درایران : اثری ارزنده‌از دکتر زکی محمدحسن ترجمه استاد فقید ابوالقاسم سحاب شامل: مقدمه تاریخی‌در باره سلسله های مختلف تاریخ ایران و فصل‌هائی بشرح زیر از نظر شناساندن تاریخ‌نقاشی درایران: پیدایش‌نقاشی‌ایرانی ـ هنرستان بغداد یا مدرسه عراق یا سلجوقی، قرن هفتم‌هجری (سیزده میلادی) ـ هنرستان ایرانی و تاتار(مغول)ـ عصر تیمورو جانشینان او ـ بهزاد و معاصرین‌او ـ هنرستان‌صفویه ـ عصر شاه عباس و جانشینان او همراه با تصاویر متعدد نقاشیها و توضیح در باره‌هر یک (شامل هشت تصویررنگی و ۷۲تصویرسیاه وسفید) چاپ دوم ۲۰۰ صفحه ـ اندازه ۲۴ × ۱۷ سانتیمتر قیمت با جلد سلیفون ۳۵۰ ریال

★

انتشارات ققنوس

شاهرضا ـ مقابل دبیرخانه دانشگاه‌تهران ـ بازارچه کتاب تلفن ۶۶۰۰۹۹

★

خلیفه
داریوش عباداللهی ۳۵ ریال

★

ورزش و پرورش برای کودکان و نوجوانان
ترجمه مریم پرشنگ ۱۷۵ریال

★

شناخت جلیل محمد قلی زاده
تالیف عباس زمانف ۵۵ریال

★

فساد مدرن
احمد خلیل‌اله مقدم ۲۰۰ ریال

★

در مکتب عشق و آزادی
احمد خلیل‌اله مقدم ۱۰۰ ریال

طنز چیست
احمد خلیل‌اله مقدم ۲۵ ریال

★

راز درون
دکتر علی مقدم ۲۹۰ ریال

★

هر هفته شنبه وپنجشنبه بازار کتاب در روزنامه اطلاعات

نیازمندیهای اطلاعات

تلفنهای: ۳۲۸۲۵۷-۳۲۸۴۱۴

نیازمندیهای اطلاعات تلفنی آگهی میپذیرد

لباس‌عروس

کلبه عروس

ازشما صمیمانه دعوت مینماید تااز جدیدترین وشیکترین مدل های

لباس عروس

وشب در نمایشگاه بزرگ کلبه عروس دیدن نمائید ۳۱۶۶۵۰
آ-۱۵۰۴

گل فروشیها

نمایشگاه بزرگ گل سیکاس

خیابان دروس تلفن ۲۴۳۵۵۳ فرج‌الله ثروتی
ا-۱۸۶۸

گلستان نصرت

انتهای بلوار تلفن ۹۳۷۵۸۴
آ-۱۸۷۲

گل فروشی نرگس

خیابان شاه عباس ۸۲۳۸۶۶
ا-۱۸۷۱

گل فروشی لاله

میرداماد ۲۲۹۸۲۰ و ۲۲۸۳۷۰
آ-۱۸۰۷

گل فروشی لیلیوم

خیابان حافظ تلفن ۳۷۷۲۸۵
آ-۱۸۶۹

مزرعه طلائی

خیابان کوروش‌کبیر ۲۳۱۹۹۹
آ-۱۸۷۳

مبل‌ودکوراسیون

تالار جنرال‌مبل

عرضه کننده زیباترین مبلمان استیل و مدرن ایتالیائی و ایرانی‌انتهای وزراء نبش خیابان ۲۷ تلفن ۶۲۵۸۴۵

افتتاح فروشگاه‌و نمایشگاه

مبل معصومیان

مبل. سرویس ناهارخوری و اطاق خواب تماما چوب با سبکهای‌اصیل ایرانی و اروپائی بنمایش گذاشته شده است. فرح آباد ژاله - خیابان دوم نیروی هوائی تلفن:۳۴۹۲۸۲

فروشگاه مبل حصیری بامبو

تعمیر میزو صندلی حصیری وبامبو پذیرفته میشودپهلوی بالاتر از پارک وی ایستگاه محمودیه ساختمان مجید تلفن ۲۹۱۸۹۸
آ-۱۸۶۹

تعمیر مبل

دکوراسیون اردلان

تعمیر مبل و پیراهن دوزی و رنگ کاری تلفن ۶۲۰۰۱۶
ا-۱۸۶۴

فروش‌دست‌اول

شکنترین لباس عروس کلاه وگل لباس شب ۲۲۲۵۱۳ و ۶۴۹۲۷۴

فریزر خانگی

۳۵۰۰ـ ومان‌کاخ بالاتر ازبلوار ساختمان ۶۵ آپارتمان۲۸

کلیه اثاثیه منزل کاملا نو به علت مسافرت بفروش میرسد. تلفن: ۶۳۷۹۰۵
آ-۱۶۹۰

تعدادی صندلی راحتی‌ایتالیائی بفروش میرسد تلفن ۹۷۷۸۷۱
۱-۲ آ-۱۶۰۲

تعمیر کلیه لوازم برقی خانگی امین ۷۵۲۶۹۹

به علت مسافرت بخارج لباس مردانه وزنانه - لوازم اسکی دوربین فیلمبرداری و چراغ گز مبله بفروش می رسد تلفن ۸۴۳۵۱۰
آ-۱۸۶۷

پالپ‌تقدیم می کند

لوستر

کلاسیک و مدرن اپالین کریستال برنز طرح اسپانیولی

آشپزخانه

پیش‌ساخته ایتالیائی کابینت چوبی بالاوپائین مترطول ۳۸۰۰۰ ریال کابینت فورمیکائی بالاو پائین متر طول ۲۸۰۰۰ ریال

گچ بری

پیش‌ساخته طرح های مختلف ایتالیائی با نازلترین قیمت جهت تزئین داخل ساختمان ۸۵۱۷۴۷ و ۸۵۴۱۹۶ عباس‌آباد خیابان میترا کوچه نکیسا پلاک ۹

پوشاک زنانه خارجی رسید بخارست‌میدان ارژانتین خیابان بیهقی‌خیابان چهاردهم پلاک۳۳
آ-۱۵۰۱

اکازیون

مقداری لباس نو خارجی و دست دوم و لوازم منزل به فروش میرسد ۶۳۶۲۵۷
آ-۱۸۶۱

یکدست مبل شیک و یکدستگاه تلویزیون بارادیو بفروش می رسد ۲۶۳۴۷۹
آ-۱۵۰۱

امتیاز دانشجوئی واگذار می شود تلفن ۷۸۱۳۳۶
آ-۱۶۴۴

یکدست زیباترین مبل استیل‌با نفیس‌ترین رویه فرش ایرانی‌به علت مسافرت بفروش میرسداز ۹صبح‌الی۹ شب تلفن۶۸۶۲۳۳
آ-۱۶۰۴

اکازیون
بعلت مسافرت بوفه ، مبلمان اطاق خواب ، میز نهارخوری لوستر ها بسیار لوکس‌ساخت ایتالیا بفروش می رسد تلفن ۶۲۱۷۵۹
آ-۱۶۲۹

مقداری وسایل منزل بفروش میرسد ۹۷۸۰۳۶
۱-۲ آ-۱۶۱۹

ماشین تحریر برقی (۱۲ تا۲) ۸۲۰۸۴۳
ا-۱۸۹۷

یکدست میزناهارخوری و۸ عدد صندلی ۲ بوفه طرف یک دست مبل لوکس نو امریکائی با چندقطعه قالیچه‌دستباف چینی بفروش می رسد تلفن ۲۹۵۷۳۰

حراج مبل استیل- بار- بوفه میز پاراوان از چین- کشمیر و آلمان‌واردشده تلفن۹۲۷۲۸۷
آ-۱۹۹۳

فروش مبلمان امریکائی و آنتیک مقداری وسائل لوکس منزل‌ویکدست مبل استیل‌قدیمی، امریکائی‌بعلت ماموریت‌دیپلماتیک به خارج بفروش میرسد عباس آباد خیابان اندیشه مقابل اندیشه ۹ پلاک ۶ طبقه اول ۶۸۴۳۰۳

مصرف کننده عزیز بشما پیشنهاد میکنیم

را یک بار امتحان کنید. تلفن : ۵۶۵۴۴۰ - ۵۲۷۴۷۰ - ۵۶۶۶۱۱

خریداثاثیه

گالری‌فرش

شایان ۶۶۱۰۶۹ و ۶۶۶۲۳۰ خریدار قالی‌و قالیچه‌کهنه ونوکاخ ۷۹

فرش‌ایران‌نوین

فرشهای بقیمت رسیده شما رابرای صادرات گرانتر از همه می‌خرد ۶۵۳۱۹۵

گالری کورش کبیر

خریدار قالی نوو کهنه ۷۵۸۱۴۸

فرش صادراتی

فرش های نو کهنه اعلا شماراخریداریم۷۶۳۴۰۲

قالی شما را منصفانه خریداریم تلفن ۳۴۹۳۴۰

فروش‌اتومبیل

پیکان

پیکان کار ۵۲ تمیز مقطوع ۲۶ هزار تومان ۷۹۲۳۷۱
ا-۱۷۶۵

پیکان مدل آبان ۳۶ با بیمه بدنه ۴۷۵۰۰ تومان تلفن ۸۵۳۲۹۷
آ-۱۸۹۳

جوانان ۵۲ فروشی‌تلفن ۶۵۰۳۷۹

پیکان جوانان ۵۳بفروش میرسد تلفن ۲۲۹۴۸۸

پیکان دولوکس ۵۷ خردلی‌نو بفروش میرسد تلفن ۲۷۶۲۰۶
آ-۱۶۹۹

پیکان دولوکس مدل ۵۱ تمیز فروشی تلفن ۹۵۴۵۱۴
ا-۱۶۹۸

پیکان دولوکس ۵۱ فروشی ۶۵۰۰۶۷
آ-۱۷۱۸

پیکان ۵۲ قیمت ۳۰۵۰۰ تومان تلفن ۶۳۶۵۷۲

پیکان دولوکس ۴۹ نمره شهرستان ۱۸۰۰۰ تومان تلفن ۵۵۲۲۶۹
آ-۱۵۰۲

پیکان ۵۵ رنگ نخودی سپر پهن باپخش صوت ۲۷۰۹۴۷
آ-۱۸۶۶

پیکان جوانان آخر ۵۵ با وسائل اضافی‌بفروش میرسد تلفن ۳۱۵۰۸۶

ژیان

رنو ۵ رنگ گوجه‌ای کیلومتر ۶۵۰۰ فروشی تلفن ۷۹۵۸۲۷
آ-۱۸۹۶

ژیان آخر ۵۴ بفروش میرسد تلفن ۵۴۱۷۷۰
آ-۱۵۰۰

شورولت

شورلت ۲۵۰۰ سری‌اول سفارشی بسیار تمیز به فروش میرسد تلفن ۲۷۲۱۶۶

شورلت رویال مدل ۵۵ اتوماتیک‌آنتن توی‌شیشه چهار حلقه یخ شکن اضافه و دو زنجیرچرخ بفروش میرسداز ساعت ۸ صبح الی۵ بعدازظهر با تلفن های ۳۷۳۰۴۴و ۶۴۰۰۵۰ و از ۵ بعداز ظهر ببعد ۲۴۶۳۳۹تماس بگیرید .

شورولت ۷۴ مالیبو کلاسیک ۶ سیلندر اتوماتیک فرمان و ترمز هیدرولیک‌شرابی متالیک دودرب فقط ۲۴ هزار کیلومتر ۶۶۳۵۶۲ عصرها
ا-۱۵۰۶

شورلت۷۶ایمپالا فول‌اتوماتیک تلفن ۹۳۰۲۴۹
آ-۱۶۰۲

شورلت بلیزر فول اتوماتیک مدل ۷۶ تلفن ۲۹۱۹۰۸-۹

بی‌ام‌و

بی‌ام‌و ۵۲۰ مدل ۷۳ قرمزرنگ شیشه‌رنگی‌فول اسپرت‌سفارشی اختصاصی ۵۶۰۱۸۴

ب‌ام‌و ۷۰ رنگ آبی تمیز ۳۳ هزار تومان مقطوع۳۴۲۶۲۰

ب.ام.و مدل ۷۰ شیشه رنگی، رنگ متالیک تمیز بفروش می رسد تلفن ۸۳۱۳۴۹
۱-۲ ا-۱۹۲۳

بی‌ام‌و ۳۲۰ سفارشی آمریکا مدل ۷۸ انژیکتوری رینگو لاستیک پهن ۴ سیلندر و ۴ بلندگو داخل‌درها آنتن برقی صفر کیلو متر سند آزاد بدون گمرک‌یک‌میلیون ریال۳۵۱۴۳۲
آ-۱۷۶۲

اکازیون
ب‌ام‌و ۲۰۰۲ قهوه‌ای متالیک مدل ۷۵ نقدا بدون واسطه۷۹ هزار تومان تلفن ۳۹۱۷۲۲
ا-۱۶۰۱

بنز

بنز ۳۵۰ اس . ال مدل ۱۹۷۵ رنگ متالیک آبی بسیار تمیز ۵۲۲۹۱۸- ۵۲۰۷۷۴

بنز ۲۸۰ اس ۷۸ صفر کیلومتر فول- سندآزاد نمره نشده ۸۲۴۲۸۸
آ-۱۸۹۴

بنز ۲۸۰ مدل ۷۰ رنگ شیری فرمان هیدرولیک تلفن۲۴۱۶۶۰
آ-۱۷۶۳

فیات

فیات۱۳۱پیش قسط از۱۵۴۰۰ تومان ۸۵۱۴۸۸

فیات۱۳۲ جی‌ال اس ۱۸۰۰-۶ دنده بالوازمات ضروری مدل ۷۶ تمیز یشمی‌خوشرنگ‌بدون واسطه - تلفن ۸۲۶۷۵۳ - ۱۲ الی ۲ و ۶ الی ۹ بعد ازظهر
ا-۲۰۷۵

فیات ۱۲۴- اسپورت رنگ‌آبی متالیک رادیو پخش تمیز فروشی ۲۴۳۴۶۶
آ-۱۸۹۷

فیات ۱۳۱ آخر ۷۶ سفارش آمریکا فروشی ۳۱۸۶۸۸
آ-۱۶۰۰

فیات ۱۳۱- ۱۸۰۰ مدل ۷۶ سفارش امریکا تلفن ۵۵۲۷۹۱

فولکس

فولکس های استیشن کمپینگ وانت یکدبین ودوکابین ۷۹۰۵۰۸

فولکس استیشن کمپینگ مدل ۷۶فول ، نو ، گمرک شده بدون نمره باتمام وسائل‌مخصوص‌مسافرت ۶ نفر ساخته شده‌آماده فروش می باشد باتلفن های۹۷۰۸۱۴ و۹۷۸۸۱۵ تماس بگیرید .

یکدستگاه وانت یک کابین فولکس واگن ۶۸ تازه تعمیر قیمت ۱۸ هزار تومان فروشی، ۲۳۷۵۷۶

فولکس استیشن‌مدل ۶۳فروشی تلفن ۹۳۴۷۸۴ از ۹ صبح تا۹ شب
ا-۱۶۹۵

آ اودی

ااودی ۷۷ تازه نمره شده ۸ هزارکیلو متر کاملا نوبفروش میرسد تلفن ۸۹۴۰۷۶
آ-۱۸۹۵

ماشین آاودی۱۰۰ال اس مدل ۷۴ تلفن ۲۳۵۱۹۲- ۶ تا ۹ بعد ازظهر
۱-۳ آ-۲۰۰۷

پژو

پژو ۴۰۴ رنگ زرشکی سقف کشوئی ۷۲ رادیو خیلی تمیز ۳۴۰۰۰ تومان تلفن ۹۲۰۹۰۶

پژو ۳۰۴ مدل آخر ۷۳ آبی متالیک باتجهیزات اضافی بعلت مسافرت فورا فروشی مقطوع ۳۰۰۰۰۰ ریال ۹۷۴۴۷۹
ا-۱۶۰۳

اکازیون
پژو ۴۰۴ مدل ۶۸ باکولر و رادیو پخش بفروش می‌رسد ۳۹۳۷۲۷ روخانی
ا-۱۷۶۸

پژو ۵۰۴

جی‌ال ۷۳ بسیار تمیز با قیمت مناسب‌تلفن ۷۹۲۳۰۶-موسوی ۱۳-۸ و ۱۹½- ۱۷½
آ-۸۸۵۱

داتسون

داتسون ۱۲۰ وای مدل ۷۶ کوپه ۲ درب کار کرد ۶۰هزار رنگ زرد تلفن ۲۲۳۹۵۲
آ-۱۸۹۲

فورد

فورد کاپری مدل ۷۴ سفارش آمریکا فروشی تلفن ۶۶۱۰۹۵

فورد کاپری مدل ۷۱ در شرایط فوق‌العاده عالی با وسایل‌اضافی بفروش میرسد بعد از ظهرها ۶۲۹۶۷۷

فورد تانوس مدل ۶۷ وضعیت بسیار عالی فوری بفروش می رسد تلفن ۲۳۹۵۶۵
ا-۳۰۱۳
۱-۲

بیوک

بیوک بی -۲ مدل ۷۷ رنگ سفیدبعلت‌مسافرت بدون واسطه بفروش‌می رسد بعداز ظهرها از ساعت۵تا۷تلفن۸۴۶۰۶۷

یک شرکت خارجی اتومبیل های زیر را به فروش می رساند . پونتیاک‌مدل ۱۹۷۶چهار درب ۸ سیلندر باکولر شیشه ها رنگی‌اتومات گرمکن شیشه عقب‌رادیو پخش صوت رینگها اسپورت رنگ نقره‌ای سقف‌چرمی تشکهامخمل فابریک کارکرد حدود ۲۸۰۰۰ کیلومتر در وضعیت بسیار عالی و یک دستگاه کامیون‌خاور ۸۰۸ کیلومتر کارکرددر حدود ۵۰۰۰۰ کیلومتربا وضعیت بسیار عالی بفروش میرسد تلفن ۶۵۶۷۹۰

پونتیاک
پونتیاک بانویل بروام ۷۷ سفارشی‌صفر کیلو متر دورنگ شکلاتی سیرو روشن فول اتوماتیک‌بدون واسطه بفروش میرسدساعت ۴ تا۸ بعد ازظهر تلفن ۲۲۳۶۸۷
۱-۲ آ-۱۶۰۵

آلفاجولیا ۶۷ سفید بسیار تمیز بعلت مسافرت‌فروشی ۵۶۶۵۹۳
۱-۲ آ-۱۶۸۰

تویوتا

تویوتاسیلیکا- دودر - مدل ۷۵- شکلاتی- سالم و بسیار تمیز (با ۳۳۰۰۰ کیلو متر) به فروش میرسد . تلفن ۲۷۸۳۳۹-بین ساعت ۷ تا۹بعد از ظهر
آ-۱۷۰۰

فروش تویوتا کارینا آخر ۷۷ تلفن ۲۷۰۵۷۵
آ-۱۷۶۶

تویوتا سیلکا متالیک نقره‌ائی مدل ۷۵ کارکرد ۱۴ هزار کیلو متر بفروش میرسد تلفن ۲۸۳۰۴۱
۱-۲ آ-۱۹۰۲

تویوتا۷۸ سبز متالیک‌فروشی تلفن ۲۳۰۴۵۹
آ-۱۸۰۸

تویوتا سیلیکا اس تی مدل ۷۵ کارکرد ۴۸۰۰۰ کیلو متربا رادیو پخش ۵۹۰۰۰ تومان تلفن ۶۲۷۴۵۰ از ۵ تا ۸عصر
آ-۱۸۶۳

ولوو ۱۴۲ دولوکس‌مدل ۷۳ باوسائل اضافی فروشی ۲۳۵۹۶۱

ریا

اریا۴۷ رنگ قرمز رادیوپخش یخشکن نو تمیز بدون تصادف وپوستر ترمز بدون واسطه فروشی ۹۵۷۰۲۶
آ-۱۵۰۷

جیپ

جیپ جنگی مدل ۵۳ موتور گیربکس دیفرنسیال اطاق‌نو ۷۹۰۸۸۵
آ-۱۷۶۷

رنجرور مدل ۷۶ کارکرد ۱۵ هزار کیلو متر بانمره ترانزیت قیمت۱۱۰هزار تومان۲۲۳۵۸۴
ا-۱۸۹۸

جیپ آرو

قابل توجه وزارتخانه هاو بخش های خصوصی و موسسات کشاورزی

با مشخصات فنی زیر ۴ سیلندر ۲دیفرنسیال سقف فلزی فول‌فلاتین ۴ درب

با شرایط آماده تحویل تلفنهای فروش ۵۴۹۲۶۳ و ۵۴۶۸۶۴ تلفن های تعمیرگاه ۵۴۳۷۸۱ و ۵۴۶۱۹۶
آ-۱۵۰۸

فروشگاههای اتومبیل

پیکان نقد و اقساط با وام بانکی تلفن۶۴۱۹۵۶

تویوتا سواری وانت با وام بانکی ۷۵۱۸۳۰

ژیان صفر کیلومتر موجود تلفن ۷۸۲۵۴۵

تویوتا ۷۸- رنو -پیکان جیپ نیسان پاترول دو دیفرانسیال ۷ نفره و ۹نفره با وام بانکی ۳۰ ماهه تلفن ۷۵۰۴۵۱

انواع اتومبیل نقد و اقساط با وام بانکی تحویل فوری ۹۳۹۷۸۴

همه نوع پیکان ۳۷ آماده تحویل تلفن ۸۵۵۱۷۷

رنو نقد واقساط

(تعمیرگاه مجاز شماره ۱)

تلفن ۷۸۲۵۴۵
آ-۱۸۰۱

ماشین سرا

فیات نقد و اقساط فروشی تلفن ۶۳۱۰۲۵ و۶۳۱۰۲۶ امیر آباد شمالی نبش خیابان هشتم

تویوتا

کارینا ،کرونا و وانت **با وام بانکی ۷۵۹۴۷۰**

تویوتا

جیپ لندکروزر هارتاب **آماده تحویل تلفن ۷۶۳۴۳۹**

تویوتا

باوام بانکی ۳۰ ماهه بقیمت‌کمپانی **تلفن ۶۶۵۷۵۶ ۶۶۱۳۴۰**

تویوتا

کارینا - کرونا - وانت تحویل فوری نقدواقساط ۳۰۲۸۱۸-۳۱۴۵۷۱

اهالی محترم شهرستانها

تحویل فوری

پیکان - رنو - ژیان و نیسان ۳۷بارنگ‌دلخواه **تلفن ۸۵۵۱۷۷**

خریداتومبیل

اتومبیل مرجوعی مدل بالا به خصوص‌بنز خریداریم ۸۵۳۳۱۱
آ-۱۶۳۶

مشاور اتومبیل طیبی خریدار است‌اتومبیلهای آخرین مدل شما رادر محل ۳۳۰۴۷۰

برای‌اتومبیل‌شما

تعمیر و شارژگاز انواع کولر اتومبیل تلفن ۷۳۹۷۵۲

کرایه‌اتومبیل

تراول تاکسی

عباس‌آباد

بااتومبیلهای تشریفاتی‌باراننده وبی‌راننده‌شبانه روز درخدمت شماست تلفن های ۸۵۴۴۳۱- ۸۵۴۴۲۹ ۸۴۸۴۵۱ - ۸۵۷۸۷۱

اتوسوپر جدید

کرایه اتوبوس و مینی بوس تلفن ۷۳۸۶۵۲ -۷۳۹۷۸۳

آی.تی.اس

اتوبوس و مینی‌بوس دربست گاراژ مسافربری جاده کرج تلفن ۸۰۵۵۵ کد ۰۲۲۲۱ دفتر مرکزی ۷۹۷۶۷۶

تکنوترافیک تاکسی

سرویس شبانه‌روزی ۲۳۲۰۴۷ - ۲۳۵۷۸۰

چندبنز ۴۵۰ فول کنترات‌داده میشود ۲۸۴۷۰۸- ۵۳۶۶۸۲
آ-۱۶۹۷

تاکسی تلفنی شبانه روزی‌تلفن ۸۳۶۲۱۸ و ۸۳۲۶۱۰

جنرال کب سرویس ۸۵۷۲۹۷ -۸۵۱۸۹۰

نایس تاکسی سرویس

شبانه روزی تلفن ۲۳۳۱۴۲
ا-۱۸۶۵

شرکت اتوپورسانت

تایم سرویس

(بامسئولیت محدود)

کرایه اتومبیل با کادر مجهز شبانه روزی آماده هر نوع قرارداد. شهرام‌توریست‌تاکسی ۸۵۴۹۷۶- ۸۵۹۶۹۰

پیمانکاری‌اتوآسیا

ماشین‌های تشریفاتی جهت داخل وخارج شهر درتمام ۲۴ ساعت‌دراختیار شما است .
۷۵۱۶۲۰-۷۵۴۹۸۰

بارکش شهری

شوش بار

حمل‌بارواثاثیه منزل با بسته‌بندی درشهروشهرستان

۳۶۱۱۱۱
۳۶۱۱۱۲
۳۶۱۱۱۳
۳۶۱۱۱۴

بیمه ازمبداء تامقصد

جرثقیل کرایه

جرثقیل سورا ۱۰تا۱۵۰تن ۸۴۳۴۹۵

جرثقیل جاسب

۵۵۴۰۲۶- ۵۵۴۰۲۷
۵۵۴۰۲۸- ۵۵۴۰۲۹

جرثقیل بلوار ۳۴۲۵۶۳-۳۴۶۱۱۱

ماشین آلات

چند دستگاه‌ویبروکشنده ۴۲ CK و ۴۷ CH دیناپاک نو و تعدادی غلطک سه چرخ استاتیک تومارک SICOM ۱۴ر۱۶ تن تلفن ۸۹۹۸۸۶ - ۸۹۳۷۷۶

یک دستگاه‌اره چوب‌بری ایتالیایی و یک‌دستگاه ماشین ۵ کاره‌ایتالیایی برای نجاری بفروش‌می رسد صبح ها تلفن ۶۶۵۱۷۸

تعمیرتلویزیون

تعمیرگاه مجاز شاوب لورنس و گروندیک ویژه‌رنگی وسیاه و سفید . نصب آنتن رنگی ۸۲۴۴۳۳
ا-۱۶۷۴

تعمیرات‌رادیوضبط وتلویزیون و آنتن درمنزل تلفن ۲۶۳۴۷۹
۱-۵ آ-۱۷۰۰

آنتن‌تلویزیون

نصب آنتن رنگی ۷۳۰۰۲۹

تزئینات‌ودکوراسیون

تعمیر کرکره فوری ۷۳۸۲۲۲

نقاشی پرده کرکره‌کاغذ موکت تلفن ۶۶۸۹۵۰

موسسه حاتم
مقاطعه و تعمیرات ساختمان تزئینات ، موکت ، کاغذ دیواری نقاشی ۷۳۶۶۵۵

شرکت‌رادیکو

کاغذ دیواری، موکت،کفپوش پرده‌کرکره و نقاشی ساختمان ۳۷۴۳۳۱

کاغذ دیواری ، کرکره موکت بقیمت تجارتی ۹۲۵۴۱۹

روشنک

کاغذ دیواری ، کرکره موکت به قیمت‌تجارتی

۹۲۵۴۱۹

شرکت ۳۱۷

نقاشی ساختمان موکت کاغذ دیواری تلفن ۳۱۷۴۱۵

نقاشی ، کاغذ دیواری ، موکت وکار های چوبی ۶۴۹۴۱۹ و۶۴۹۰۶۶

موکت نمدی بلژیکی با نصب متری ۲۲تومان تلفن۷۹۷۴۹۰

حتی جمعه

کاغذدیواری موکت

۶۸۴۹۵۴

پهلوی ایوبی‌شماره۲۲

پارکت ، موکت .نقاشی ساختمان ، تلفن ۳۰۵۳۳۰

نقاشی ساختمان
کاغذ دیواری موکت خیلی فوری ۷۳۸۵۵۳

دکور المپیک ارزان سریع

کاغذ دیواری - موکت - کفپوش - پرده‌کرکره - نقاشی ساختمان وغیرو تلفن ۹۲۹۷۸۵

برای‌ساختمان‌شما

ایرانیت آردواز

۸۲۷۶۸۳
۸۳۱۱۳۶

سمپاشی شهریور

تلفن ۷۳۸۲۲۲

داربست فلزی ایرانشهر ۸۲۶۳۴۸

آسفالت پشت بام‌وکوچه وقیرگونی فوری ۹۶۲۲۵۳

سیمانکاری - نماسازی‌رولپلاک سنگ ۶۶۸۶۷۹
۱-۱۵ آ-۱۶۸۹

اسکلت و درب و پنجره فلزی ۲۳۷۸۲۸

سنگ ساختمانی بانصب و بدون نصب اسفالت کاری ساختمان پذیرفته میشود ۲۶۵۳۲۱

پیچ سنگ ۳۷۴۳۸۸

آسفالت ،نقاشی،پارکت مقاطعه کاری مرغوب ۸۹۵۷۳۲

فروش و نصب داربست ۸۵۶۲۵۴

قیرو گونی واسفالت باتضمین ۷۳۸۴۵۵-۷۳۰۱۰۸

سیم‌کشی ساختمان‌و نصب روشنائی۵۵۴۱۵۳

نوسازی و تعمیرات ساختمان شرکت آرتاج ۶۶۵۲۷۰

کلیه کار های برقی وسازنده تابلو های برق در تهران و شهرستان ۸۲۶۳۹۷
۱-۱۰ آ-۱۶۰۱

چرا فن کوئیل؟

ساختمان ساخته شده یادرحال ساخت شما را بدون محل موتورخانه و بدون لوله‌کشی، وکنده کاری سیستم حرارتی و تهویه مطبوع نصب مینمائیم . تلفن ۸۳۰۹۹۶
ا-۱۹۰۱

داربست فلزی نصب فوری

کرایه‌وفروشی

تلفن: ۳۵۷۶۱۸ نورهاشمی

اسفالت با تضمین فوری ۳۷۴۳۸۸

نقاشی ساختمان تلفن ۷۹۵۰۶۷

چکه سقف

ایزولاسیون پشت‌بام بدون کندن عایق قبلی باتضمین شرکت‌ایزومر ۷۵۰۶۳۴

نقاشی ساختمان می پذیریم ۷۵۴۴۹۳ - ۷۶۴۴۳۹

تولید و نصب سنگهای ساختمان و تعمیر ساختمان در اسرع وقت ۹۵۸۴۶۹

اسکلت فلزی در اسرع‌وقت ۷۹۳۱۹۰

نصب ایزوگام

به سرپرستی مهندسین ساختمان
۶۴۸۵۲۱ - ۶۶۷۵۳۷
۶۴۴۳۱۷
شاهرضا صبای جنوبی ۱۳

نقاشی ساختمان مدرن فوری تلفن ۷۳۲۱۵۹

نقاشی‌مدرن‌ساختمان ۸۴۸۰۹۹

آسفالت وقیرگونی با تضمین تلفن ۵۲۲۱۰۱

رولپلاک ۳۷۴۳۸۸

داربست فلزی فردوس نصب فوری ۷۳۴۲۱۸

ایزوگام

نمایندگان رسمی شرکت پشم شیشه ایران در تهران

بامپاد۶۲۶۰۱۴ شعبه مشهد ۴۹۸۷۶

★★★

اینسوله ۹۲۱۶۸۴ -۹۲۸۵۳۷

★★★

ایران ایزول ۶۶۷۵۳۷ -۶۴۸۵۲۱ -۶۴۴۳۱۷

★★★

ایزوورک ۲۲۸۵۰۴

★★★

سازمان بنیاد ۶۶۷۵۶۸ -۶۶۲۹۳۲- ۶۴۶۲۱۱ ۶۶۴۳۹۰ -۶۴۷۱۵۱

داربست پلیت ۷۳۶۰۱۹ نصب‌فوری‌داربست‌فلزی

نقاشی ساختمان تلفن ۲۳۳۹۳۶

سقف‌حیاط‌خلوت سایبان اتومبیل ۸۴۴۳۷۰

اسفالت
کوچه ، بام، خیابان‌تلفن ۷۶۹۵۲۶

ایزوگام

نماینده نصب و فروش ایزوگام در استان خراسان

شرکت فیلد

مشهدمیدان‌عدل پهلوی‌ساختمان فیلد تلفن ۴۶۴۹۳

شرکت‌پشم شیشه‌ایران

شستشوی‌مبل‌وفرش

سرویس‌شهریور

بزرگترین خشکشوئی مبلمان، موکت ، فرش و پرده شبانه‌روزی ۷۳۸۲۲۲

قالیشوئی شربت‌اوغلی شستشو بااصول‌مذهبی ۹۲۶۱۸۹ - ۶۲۶۱۴۶

کلین سرویس پاکزا
خشکشوئی فرش مبل موکت وکلیه کفپوش ها با آخرین تکنیک تمیزتر وارزانتر تلفن ۸۵۳۹۹۵

خدمات

خشکشوئی مبل ،موکت فرش ، نظافت کلی ساختمان ۶۴۹۴۱۹ - ۶۴۹۰۶۶

کارخانه قالیشوئی زمرد ۹۲۱۷۷۴

قالیشوئی‌بیوک

بسرپرستی‌داریوش رفوگری‌و رنگ برداری‌پذیرفته می شود تلفن ۵۵۱۳۶۰ و ۹۷۷۱۱۸

قالی‌شوئی وطن ۵۵۱۶۷۰

بهمن سرویس

بزرگترین خشکشوئی مبلمان فرش موکت‌پرده وتعمیر پرده کرکره

۸۵۶۵۱۰

قالیشوئی برف۵۹۱۱۶۳ و ۵۹۳۳۰۷

تعویض رویه مبل ۶۶۰۰۲۸و ۶۶۲۸۹۷

قالیشوئی زمرد

قالیهای‌شمارا طبق‌قوانین‌اسلامی شسته وسریعتر تحویل میدهد تلفن ۹۲۱۷۷۴
۱-۲۰ ا-۱۸۰۰

تعمیربخاری‌آبگرمکن

سرویس و جوشکاری آبگرمکن گازی و نفتی فوری ۸۹۴۳۶۴

لوله‌کشی گاز

لوله کشی گاز با تائید ۹۲۹۸۲۸

لوله‌کشی گاز

با تائید شرکت ملی‌گاز ایران ۸۹۰۷۹۲

لوله‌کشی گاز

شوفاژ تائید شرکت ملی گاز شرکت رفیکان ۲۲۹۸۵۶

ایران‌گاز

پخش‌گاز ۸۹۱۲۵۲-۵۹ ۸۹۲۱۹۱-۹۷

قبول سفارشات همه روزه از ساعت ۷صبح‌الی ۹ شب تلفن شکایات - ۸۹۲۱۹۰

سرویس و تعمیرات اجاق-آبگرمکن وتاسیسات

تلفن ۸۲۷۱۶۱ ۸۲۷۱۶۴ ۸۲۷۱۶۵

از ساعت ۷ صبح الی۸ شب نمایشگاه محصولات شاهرضا میدان فردوسی

تعمیروسرویس‌شوفاژ

نصب‌شوفاژ و تهویه مطبوع و آب رسانی شرکت مکرول ۸۲۲۷۸۸

نصب و نگهداری فوری شوفاژ ،تهویه ، برق ، ۸۹۴۱۵۱ و ۸۹۱۷۴۸

نصب‌سرویس شوفاژشمیرانات

۲۶۲۶۹۸

نصب ، سرویس و نگهداری شوفاژ

۷۹۵۷۵۹

نصب‌ولوله‌کشی شوفاژ تهویه - آبرسانی -گاز شرکت تاوسا۷۹۴۶۶۴

شرکت مهندسی سایکر ومتریت

طرح و اجرای تهویه مطبوع- حرارت مرکزی -راه‌اندازی و نگهداری ۳۷۸۸۳۴-۳۹۳۶۷۶

شرکت تاسیساتی

بی‌بی‌یان

با ۲۰ سال تجربه‌تهیه و نصب موتورخانه (شوفاژ) درمدت ۲۰روز تعمیر شوفاژ و تهویه مطبوع (چیلر)شبانه‌روزی

تلفن ۷۹۷۱۲۹

تعمیروسرویس‌کولر

سرویس و تعمیر کولر گازی و آبی شبانه‌روزی ۷۳۹۷۵۲

سرویس کولر وآبگرمکن **۷۶۶۷۳۳**

نصب و سرویس کولر ۸۵۳۹۵۹

سرویس کولر فوری

۳۵۴۵۴۴

نیازمندیهای اطلاعات

تلفنهای: ۳۱۱۲۲۹-۳۱۱۲۳۰

نیازمندیهای اطلاعات تلفنی را به ما بسپارید

داربست فلزی شرکت ایران بست

نصب فوری تلفن ۸۹۶۰۷۷

تعمیر کولر و آبگرمکن تلفن ۳۵۰۷۲۷ و ۷۶۶۸۸۶

سرویس کولر و شوفاژ در اسرع وقت ۶۶۳۷۶۲

سرویس فوری کولر تلفن ۷۹۷۱۲۹

نصب سرویس کولرشمیرانات ۲۶۲۶۹۸

نصب و سرویس فوری کولر ۸۹۰۷۹۲ حتی جمعه‌ها

سرویس و تعویض پوشال کولر فوری ۳۷۰۸۵۳

موسسه فنی شهاب

نصب و سرویس انواع لباسشوئی و ظرفشوئی تلفن ۵۳۰۰۶۳ و ۵۶۰۲۷۵

تعمیر و نصب‌وسرویس انواع کولر جهت منازل در اسرع وقت ۳۰۱۰۶۳ آ-۱۸۹۰

سرویس و نصب کولر، لباسشویی فوری ۸۹۴۳۶۴

نصب و سرویس کولرو شوفاژ ـ رحمانی ۷۶۱۴۴۹

تعمیر یخچال

دفتر فنی تک ترم تعمیر سردخانه، یخچال‌فریزر، آب سردکن شبانه‌روزی ۷۳۹۷۵۲

تعمیر یخچال فریزر سیدحسین ۲۴۲۴۳۸

تعمیر انواع سردخانه یخسازی و یخچال های مغازه تلفن های ۷۳۹۲۸۵ و ۷۳۰۰۶۷

ساخت سردخانه تعمیر انواع یخچال نصب و سرویس کولر دراسرع وقت ۳۴۰۱۰۶

لوله بازکنی

لوله بازکنی فوری سعدی‌تلفن ۳۵۵۴۷۳

لوله‌بازکنی تشخیص شمیرانات ۲۶۲۶۹۸

لوله بازکنی و تخلیه‌چاه فوری ۳۷۰۸۵۳

تشخیص‌ترکیدگی لوله و لوله بازکنی‌سرویس کولر ۹۵۰۷۴۲ آ-۱۹۳۲

لوله‌بازکنی و تشخیص ترکیدگی شمیران ۲۶۳۵۴۶

لوله‌بازکنی فوری ۲ تومان ۵۳۴۴۲۲ ۵۶۲۹۰۴ ۵۳۸۳۲۷-۵۳۷۸۱۷

لوله‌بازکنی فوری پیچ رول پلاک سنگ نمای ساختمان میرداماد تلفن ۲۲۰۵۶۴

تشخیص ترکیدگی

لوله بادستگاه الکترونکی و لوله بازکنی و بوبه‌کشی‌و ترمیم ۶۵۹۰۴۷ و ۹۲۰۱۷۵

تشخیص ترکیدگی لوله با کامپیوتر و ترمیم ۲۲۷۱۴۴

نشت‌یابی رامتین الکترونیک و ترمیم بلافاصله بشخص ترکیدگی با دستگاه ۶۳۷۱۲۶

لشخیص ترکیدگی لوله بادستگاه آمریکائی و لوله بازکنی تلفن ۶۶۰۸۵۱

لوله بازکنی فوری ۷۶۳۴۷۲

لوله‌بازکنی فوری ۸۵۳۹۵۹

لوله‌بازکنی و ترکیدگی لوله ۸۲۷۴۰۸

تخلیه چاه . لوله بازکنی شبانه روزی تلفن ۳۵۱۴۲۱

تخلیه چاه

تخلیه چاه فوری ۷۶۲۰۱۰

ارزانترین تخلیه براش چاه ولوله بازکنی تلفن ۶۴۸۵۵۲

تخلیه و حفر

هر نوع چاه و لوله بازکنی، فوری و تعمیر ولجن کشی ولایروبی‌چاه بادستگاه موتور و ۲۰٪ تخفیف ازتمام شرکتها. ایران تخلیه :

۹۳۵۲۸۶

تخلیه چاه ولوله بازکنی تلفن ۳۵۰۷۲۷ و ۷۶۶۸۸۶

تخلیه چاه تهران و شهرستان متری ۳۰ تومان ۹۶۹۰۱۳

تخلیه‌چاه

۹۲۰۱۷۵ و ۶۵۹۰۴۷

شرکت فنی آبشار تخلیه و حفر چاه بابمپ های مخصوص لجن‌کش ۶۸۷۹۲۸

تخلیه چاه تهران شهرستان فوری ۶۶۷۹۱۳

تخلیه چاه ولوله‌بازکنی ۷۶۶۷۳۳

آگهیهای مسترقه

اطلاعیه

بخش های خصوصی جهت نوشتن دفاتر قانونی و تهیه ترازنامه‌بتلفن ۲۶۶۹۹۳مراجعه فرمایند ۱-۳ آ-۱۵۶۷

مولدبرق های کیار کرایه تلفن‌های: ۳۵۵۵۶۴ تورهاستی: ۳۵۵۵۶۵

ترجمه

رسمی و عادی

کلیه متون روزولت‌مقابل سینما دیاموند

دارالترجمه‌پروند آ-۱۸۶۱

علاقمند به خریدار تمبر قدیمی و پاکت و کارت پستال میباشم با آی دون صندوق پستی ۵۱ تهران تماس بگیرید .

تخت‌جمشید فرصت سفارت سوئد ساختمان برزو که تلفن ۸۲۳۹۲۸

آگهی دعوت مجمع‌عمومی سالیانه

از صاحبان‌سهام شرکت‌سوسن تقاضا میشود در ساعت ۴ بعد ازظهر روز پنجشنبه ۸ تیر ماه ۲۵۳۷ در محل‌شرکت حضور یابند

دستور جلسه:

انتخاب مدیران و بازرسان‌و تصویب ترازنامه عمل کردسال ۳۶

شرکت سوسن آ-۱۷۱۹

نمایندگی ایزوگام در فارس سازمان پرسنو تلفن ۳۶۰۱۲ ۱-۷ آ-۱۵۵۲

کمشده

جواز اسلحه اینجانب خسروّ اشرفی مفقود گردیده از یابنده تقاضا دارد با تلفن ۲۳۱۷۹۷ تماس گرفته و مژدگانی دریافت دارد. آ-۱۸۱۷

آپارتمان فروشی

در بهترین محل گیشا

آپارتمان فروشی ۳ اطاق خواب مجهز شخصی ساز نصف نقد و نصف بابهره‌بانکی به‌اقساط ۵ سال تلفن ۶۳۶۵۳۶ ۱-۵ آ-۲۰۳۵

آپارتمان مسکونی و محل کار از۳۵۰۰ تومان ببالا در شمال شهر موجود است ۶۲۷۳۹۴- ۶۲۳۷۴۶ و ۶۲۴۷۳۱

طبقه‌اول‌داودیه ٤ خوابه ٦٢٠ هزار تومان ۸۵۲۷۳۶ ۱-۳ آ-۱۸۶۸

آپارتمان مهندسی ساز

وکس در شمال شهر بقیمت اکازیون‌موجوداست۶۲۷۳۹۴ و۶۲۳۷۴۶- ۶۲۴۷۳۱ آ-۱۵۲۱

اکازیون‌داودیه ۲ خوابه ۱۲۰ مترسالن ناهار خوری پارکینگ انبار و فیش تلفن ۸۴۷۹۸۲ ۱-۳ آ-۱۸۶۷

اکازیون فروش توسط سازنده

فقط ۳ دستگاه دیگر آپارتمان های ۲ اطاق خوابه ۸۵ متری و ۱۰ متر انباری مهندسی ساز باشوفاژ و اسانسور تلفن و موکت باپدید عالی در ظهک خیابان کیکاوس ٤٩٠ هزار تومان تلفن ۶-۸۲۰۰۰٤ ۱-۱۲ آ-۱۵٤٤

ونک ۲ خوابه با ۵۰۰ تومان واعیانی۱۱۵مترمفید وپارکینگ ۷۰۰۰۰۰ تومان ۸۴۷۹۸۲ ۱-۳ آ-۱۶۳۹

آپارتمان سه اطاق‌خوابه با موکت ، پرده ، کولر، شوفاژ و حیاط مستقل‌و پارکینگ واقع در خیابان شاه‌حدود چهارراه‌کشن قیمت ۹ میلیون ریال تلفن ۹۸۱۶۸۸ ازساعت ۱۵الی ۹ بعد از ظهر

سلطنت‌آباد

آپارتمان تک واحدی ۳ طبقه جمعا بمساحت ۳۷۹ مترمربع زیربنای مفید بادو شماره تلفن ویک انباری یکجا مقطوع ۱۹۰۰۰۰۰ تومان جداگانه نیز بفروش میرسد تلفن ۲۳۸٤۲۳ آ-۱۷۸۰

آپارتمانهای فروشی

درگاندی جردن ۲اطاق‌خوابه باسرویس کامل پارکینگ و انبارآمادەبرای فروش۲۲۲٤۷۹ و ۲۲۲٤۸۰ آ-۱۶۸۵

اکازیون

۸ دستگاه آپارتمان ۳ اطاق‌خوابه کاملامهندسی ونوساز با ۱۸۰ متر زیر بنا و پارکینگ ، انباری، شوفاژ لوله‌کشی گاز ، کاشی کاری اینتئیایی تا سقف ، موکت و تزئینات و منبع آب اضطراری در بهترین نقطه بالای کریم‌خان زند با امکان دریافت ۵۰۰ هزار تومان وام بانکی بدون واسطه به مبلغ ۹۷۰ هزار تومان‌بفروش میرسد تلفن ۶۸۰۷۱۹

جردن

اپارتمان های ۳ اطاق خوابه مهندسی ساز لوکس بافن‌کوئل و آسانسور و سقف بتون و انبار ۲۲۲۳۶۶ و ۲۲۹۱۷٤ آ-۱۵۰۹

قابل توجه ،ایاب وذهاب مجانی باوجود مشاورین مسکن تهران تک مشتل مسکن بزودی حل می شودبا یك تلفن‌آپارتمان، ویلا یا محل کار مبله و غیر مبله دلخواهتان را درهرنقطه‌تهران‌پیدا کنید ۶۵۰۶۱۵- ۶۵۰٤۹۶

یك دستگاه اپارتمان ۲ اطاق‌حوابه جنوبی‌نوساز با ۱۲۰ متر مربع فضای مفید در طبقه چهارم مجهز به شوفاژ و کولر آساسور، پارکینگ‌واقع درخیابان گاندی خیابان سیزدهم با مبلمان کامل وجدیدویابدون‌آن‌بفروش میرسد ساعت ۲تا ۷بعد از ظهر تلفن ۲۳۶۱٤٤ طبقه دوم

دفتر ساختمانی تی‌اس خیابان ظفر چند دستگاه آپارتمان مهندسی ساز ۲ خوابه ۱۱۰ متر بنای مافید با تجهیزات مدرن قیمت از ٤۵۰ تا ۶۵۰ هزار تومان فروشی ۲۶۸۸۸۰

قابل توجه پزشکان آپارتمان های لوکس مخصوص مطب‌برخیابان بخارست بفروش می رسد تلفن ۲۷۱۷۱۸

اکازیون فروشی

آپارتمان ۲ اطاق خوابه در توانیر باکولر شوفاژ بفروش میرسد ۶۲۵۲۰۱ و ۶۲۲۹۵٤ آ-۱۶۸٤

شمیران حکمت

چند دستگاه آپارتمان ۱و۲اطاق خوابه‌مهندسی ساز بافن کوئل بفروش میرسد تلفن۲۷۹٤۹۱

دریان‌نو آپارتمان فروشی تلفن ۹۷۷۱۲٤ ۱-۳ آ-۱۵۰۲

اکازیون

آپارتمان فروشی شخصی‌ساز با٦ اطاق خواب و سرویس کامل وزیر بنا ۲۳۳ متر باوام بانکی و استفاده از حیاط طبقه اول متری ۳۸۰۰ تومان‌تلفن ۷۸۲۹٦٤ آ-۱۵۵۰ ۱-۲

نفت

۲دستگاه تک واحدی نوساز مجهز ۲ و ۳ خوابه ۱۰۰ و ۱۲۰ متر ۸۲۹٤٤٦ آ-۱۶۷۸

گاندی

تک واحدی نوساز ۲۰۰ متر ٤خوابه و تجهیزات مدرن ۸۳۹٤٤٦ آ-۱۶۷۷

چند دستگاه آپارتمان۲و ۳ اطاقه با سالن مسکونی‌و دفتری با کلیه امکانات رفاهی ساخته شده‌زیرنظر مهندسین مشاور

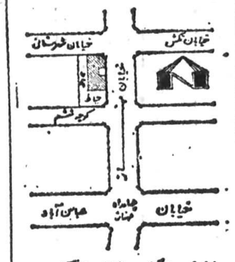

شامل آشپزخانه انگلیسی باوسایل الکتریکی‌خارجی فنکوئیل ـ آسانسور ـ لوله‌کشی گاز ـ سیم‌کشی برق اضطراری ـ اتاق مستخدم ـ پارکینگ ـ تخلیه زباله و آتش نشانی با وام بانکی واقع در خیابان مهناز نبش شهرستانی بفروش میرسد

آپارتمان های فروشی

۲ اطاق خوابه مجهز به فن کوئل آسانسور و پارکینك با سرویس‌های ایرانی وفرنگی واقع در شمال کریمخان زند مشرف به پارك زیبای بهجت‌آباد تلفن۸۹۰۷۹۳ شبها ۲۲۵۸۹٤

۲ دستگاه آپارتمان در تاج ۳ اطاق یک هال با سرویس‌کامل ۸۰ متر بنا ٤۲۰ هزار تومان تلفن ۹۳۵۷۲۰ ۱-۲ آ-۱۸۱۲

آپارتمان ۳ اتاق خوابه با حیاطو تلفن اختصاصی پهلوی جنب رادیو سپنی کوچه همام شماره۱۷- ۵۲۶۳۷۵-۵۲۷۳۷۶ آ-۱۵۰٤

آپارتمان لوکس فروشی نپه امانیه رویال‌آپارتمان

۱٤۰ متر فضای مفید۲اطاق خواب- هال ـ سالن پذیرائی، ناهارخوری ـ ۲ سرویس بهداشتی ـ انبار ـ گاراژ ـ تلفن مستقل سانترال- پرده کامل- موکت ـ لوستر های نصب شده فن کوئل فوری بدون واسطه‌بمبلغ یکمیلیون ودویست هزار تومان بفروش میرسد ۸ صبح تا٤ بعدازظهر تلفن ۸٤۸۱٤۱ یا ۶۸۹۱۶۰ ۱-۲ آ-٤۲۲

آپارتمان‌دو اتاق خوابه درگیشا باتمام تجهیزات و وام بانکی و تلفن ٤۸۰ هزار تومان تلفن ۶۳۶۷۵۸ آ-۱۵۱۹

کوروش کبیر

آپارتمان دو اطاقه باسرویس‌و انباری و تلفن مستقل ۲۳۵ هزار تومان تلفن ۷۵۵۷۶۷ آ-۱۵۱۱

اکازیون واقعی

سینا ـ سوس اپارتمان طبقه دوم ۱۰۲ متر ٤ اطاق دارای تلفن کولر موکت پرده کرکره و سایر لوازم احتیاجی با یکصد هزار تومان‌بدهی بانکی مقطوع ۳۵۰۰۰۰ تومان بدون واسطه فروشی تلفن ۹۵۱۰۱۲

فرح عباس آباد

آپارتمان۲ و ۳ اطاق خوابه با وام بانکی فروشی ۸۵۳۸۰۷

سیدخندان‌خواجه‌عبدالله انصاری خشایار جنوبی کوی هفتم پلاك ۳۵ طبقه سوم یك خوابه با تلفن ۳٤۰تومان‌بازدید ۱٤الی۸

داودیه سه خوابه باآب‌وبرق پارکینگ نوساز فروشی ۸٤۷۹۸۲ ۱-۱۸۶۹

آپارتمان دو اطاق خوابه مهندسی‌ساز با شوفاژ و تلفن خیابان بهار ٤٦۰ هزارتومان تلفن۷٦۱٤٤۸ ۸ شب ببعد

در بهترین نقطه الهیه

یکدستگاه آپارتمان در بهترین نقطه‌الهیه خیابان حسابی ۱۵۰ متر فضا ۲اطاق خوابه تلفن‌و کلیه تجهیزات بقیمت ۷۷۵هزار تومان تلفن ۶-۸۲۰۰۰٤ ۱-۱۲ آ-۱۵٤۵

آپارتمان با حیاط

شخصی ساز واقع در گیشا ۱۸۰ متر زیر بنا باشوفاژ و کولر و فیش تلفن از ٤ تا۷بعد از ظهر تلفن ۶۳۱۸۰۶ آ-۲۰۷۱

برخیابان فرح جنوبی آپارتمان ۷۵ متر پارکینگ فن کوئل ، آسانسور فروشی ۸٤۷۹۸۲ ۱-٤ آ-۱۷۸۹

آپارتمان‌درشمال‌شهر ۹۲۸۰۸۲ ۱-۵ آ-۱۷۰۵

یکدستگاه آپارتمان یک اطاق خوابه با شوفاژ کولر باب اضطراری و آسانسور واقع در چهار راه سیمتری شاه ساختمان۱۱۰طبقه پنجم بدون واسطه ٤۵۰ هزار تومان زیر بنا ۹۵ متر تلفن ٦٤۰۳۷۲ ۱-۲ آ-۱۷۰۸

قیطریه

۱۲ دستگاه آپارتمان‌یك اطاق خوابه بمساحت۶۵ متر فروشی ۲۷۹٤۹۱

آپارتمان لوکس باوام بانکی‌از ٤۰۰ هزار تومان بیالا درشمال شهر ۲۲۸۹۷۱ تفکری آ-۱۸۲۹

آپارتمان‌فروشی

۳و ٤ و ۵ اطاقه با قیمت‌مناسب نقد و اقساط تلفن ۷۹٤٦۵٤

مهناز

عباس آباد مهناز ۳ خوابه۱٤۷ متر مفید با ۵۰۰ تومان وام بانکی ۸۳۹٤٦٦ آ-۱۶۷۹

آپارتمان قسطی

تهران پارس۱۵۰ هزار تومان نقد بقیه وام بانکی ۱۵ ساله

۷۸۱۹۱۸

۱-۱۵۲۰

خانه فروشی

خانه‌ای ۱٤۰ متر مساحت ۲۰۰ متربنا مهرآباد جنوبی ۱۲متری نظام مافی تلفن۹۵۹۸٤۱ ۱-۱٦۹۳

خانه شخصی ساز ۱۳۸ متر زمین و ۱۵۰ متر بنا باگچبری و تزئینات داخلی آب و برق و کولر و پرده کرکره و لوستر و تلفن آیفرمکن گازی دو اطاق خواب باهال بزرگ نشیمن و سالن و سرویس کامل یکونیم طبقه‌قابل‌توسعه باجواز حاضر ساختمان با موقعیت عالی‌واقع دراول مجیدیه جنب ۱٤ متری لشگر بن‌بست ۸ متری یزدانی پلاک ۹ قیمت مقطوع ۶۵۰ هزار تومان ۹۷٤۹٦٤ تماس صبح تا۸ شب ۱-۱٦۹٤

خانه‌ای واقع در خیابان گرگان بالاتر از دروازه شمیران روبروی کارخانه چوب‌بری ایران ۱٤۰متر باحیاط و ۳ طبقه‌فروشی ۷٦۳٤۵۹

برای خرید خانه و ویلا نقد و اقساط در

گوهردشت

کرج‌با ما تماس بگیرید

دفتر املاك مهر

به مدیریت احمد جامی گوهردشت روبروی ژاندارمری تلفن ۷۸۱۹ تد ۰۲۲۲۱

برای‌خرید خانه وویلا با هر بودجه‌ای نقدواقساط وزمین های گوهردشت وباغستان را نقداخریدار وفروشنده‌ایم دفترپارس ۵۷۱۰ کد ۰۲۲۲۱

خانه قدیمی ساز بر خیابان شاه تجارتی بفروش میرسد تلفن ۹۲۲۲۱۰ آ-۱۸۹٦

منزل مسکونی سه اطاقه ۱۰۵ متر زمین باکلیه لوازمات و فیش تلفن ٤۰۰۰۰۰ تومان شهرری ۸ متری روشن بالاتر از دبستان موحدی پلاک ۱۱۲ آ-۱۹۰۳

مصفا ترین منطقه دروس

ساختمانی لوکس ۸۵۰ متر زمین۱۲۰۰ متر بنا در دو طبقه ونیم هر طبقه ۵ اطاق خواب دوهال سرویس استخر و تجهیزات مدرن فروشی تلفن ۲۲۸۸٤۱ و ۲۲۸۲۷۹

خانه ویلائی

گلشهر غربی ٦۵۰ متر مساحت ۳۵۰ متر زیر بناتلفن ٦٦۳۷۸٤ ٦٤۷۵۸۱ آ-۱۷۲۱

خانه۲طبقه ٤۵۰ متری حدود ۳۰۰ متر زیربنا دارای ٦ اطاق ویک سالن بزرگ با تلفن در خیابان خراسان کوچه قاضی بدون واسطه بقیمت مناسب‌به فروش میرسد تلفن ۳۵٦۹۱۰ آ-۱۷۱۲

خانه دوطبقه در تهرانسر به مساحت۵٦۰ متر ۳۲۰ متر زیر بنا دارای ۵اطاق خواب ، سرویس کامل، دو هال ، سه حمام در داخل ساختمان ، انباری و اطاق مستخدم با سرویس‌مجزادر خارج‌ساختمان بدون واسطه بفروش میرسد. تلفن: ۲۲٤٦۱٤ کریمی آ-۲۹۹۹

منزلی در کرج بمساحت ٦۰۰ متروبنائی‌شمالی ۵ اطاق‌خواب شوفاژ آب برق فروشی ۳۱۸٦۸۸ ۱-۱۷۲۱

خانه فروشی واقع درسلطنت آباد تلفن ۷۳۱۵٤۳ ۱-۱۵۱۳

خانه‌ای بمساحت ۱۰٤ متر۲ طبقه‌ونیم دارای ٦ اطاق انباری حیاط تلفن وصل‌کولر حمام واقع در میدان پاستور جنب‌پمپ بنزین کوچه اسکافی پلاک ۲٤ از ۷ صبح تا ۸شب جهت بازدید آماده آ-۱۵۱۱

منزلی‌در کاشان‌وباغی‌در قمصر بفروش میرسد تلفن ۹۲۸۷۲۲

یکدستگاه‌خانه‌ویلائی مستقلاتی، بمساحت ٦۵۰ متر مربع واقع در بهترین نقطه الهیه مجهزبه تمام وسایل لوکس رفاهی با استخر و حمام سونا بفروش میرسد تلفن ۲٦۵۹۸۰ آ-۲۰۰۵

خانه۳خوابه جنوبی فروشی ۵بمبعد ۲۷۹۱٤۵ ۱-۲ آ-۱۵٤۳

بعلت مسافرت فوری در یوسف آباد خانه شمالی بمساحت ۱۸۱ متر با شوفاژ و تلفن ٦ اطاق سرویس کامل روکار سنت فروشی۶۲۲۳۸۰و ٦۲۲۱۸۲

طبقه دوم ساختمانی دو طبقه جنوبی مستقل در ونك مساحت مفید ۲۱۰ متر مربع ۳ اطاق خوابه شوفاژ تلفن مستقل‌کولر فیش گاز بفروش‌می‌رسد تلفن ۶۸۲۰۲۸

خانه ویلائی مساحت ۷۵۰ متر ۵ اطاق خواب سالن سرویس شوفاژ تلفن ، شمال خیابان دولت خیابان کامران تلفن ۲٤۷۹۲۷ ۱-۳ آ-۱۹۷۵

تپه الهیه بادید عالی

۲۰۰ متر زیر بنای‌مفیدپارکینگ انبار تلفن نوساز با سرویس کامل آماده‌فروش ۲۲۲٤۷۹ و ۲۲۲٤۸۰ آ-۱۷۸

خانه‌ای ویلائی شمالی شخصی‌ساز بین‌روزولت شمالی‌و جاده‌شاهنشاهی بمساحت ۳۲۹ متر زیر بنا با حدود ۲۰۰ متر دارای ۳ اطاق خواب هال وسالن ناهارخوری‌و سرویس‌کامل بازیرزمین با تلفن مستقل حاضربه فروش می‌باشد صبحها از ساعت ۹ تا ۱۲باتلفن ۲۷۷۲۷۲ و عصر ها از ساعت ٤ تا ٦ با تلفن ۸۲٤۹٤۹ تماس بگیرید.

خانه ۱۲۵ متری دو طبقه با آب و برق در خیابان شهباز خیابان مینا بفروش می رسد ۲٦۱۱۳٤ آ-۱۷۱۱

نزدیك سه‌راه شاه‌خانه سه طبقه یك میلیون و ششصد هزارتومان‌تلفن ٦٤۱٤۸۰

خانه ویلائی‌در شاه‌عباس شمالی جمعا ۳۸۰ متربا ۵۰۰ متر بنا در۳طبقه و ۳ سرویس مستقل جمعا ۱۲ اطاق پارکینك برای ٤ اتومبیل شوفاژ کولر موکت کاغذ دیواری‌پرده کرکره برای اجاره محل کار و سکونت تلفن ٦۲۱۸۵۹ از ٤الی۸بعداز ظهر

خانه دو طبقه ونیم ۱۰۰ متر زیربنا نوساز باتمام تجهیزات وتلفن واقع‌در خیابان وحیدیه بفروش میرسد تلفن ۷۳۷۹۱۰

اکازیون فروشی درمنظریه جنوبی

یکباب خانه ویلائی مدرن در ۳طبقه‌بمساحت ۵۱۰ متر زیربنا ٦۰۰ متر ٦ اطاق خواب ۲ سرویس حمام ۲ هال سالن و نهار خوری و آشپزخانه‌بزرگ سرویس مستخدم بازیر زمین وسیع و دو انباری استخر با تصفیه و شوفاژ و کولر با پرده وکرکره و لوستر و تزئینات‌دیگر بدون واسطه‌ه۳ میلیون تومان بفروش میرسد تلفن ۹ صبح تایک بعد ازظهر. ۲٤۱۵۰۲ بازدید بعد ازظهرها. جمعه و تعطیلی ۲٦۳۷۸۲ آ-۱۸۰٦

میدان فوزیه

منزلی بمساحت ۸٤ متر دارای ٤اطاق‌تمیز ۲هال و آشپزخانه فیش تلفن واقع در خیابان‌صفا غربی بن‌بست صفا پلاک ۰۹۱ بعلت‌مسافرت فوری بفروش‌می رسد قیمت ۳٦۰ هزارتومان آ-۲۹۵۹

اکازیون خوب

خانه‌ای واقع در آیزنهاور بر فرصت شیرازی۳۰۵ متر مربع شمالی۳ طبقه باتلفن بامستاجر یابدون مستاجر باوام بانکی‌به فروش میرسد بعد از ظهر ها تلفن ۲٤۵۷۱۳ ۱-۱۸۰۵

میدان ثریا خانه‌ای شمالی ۳ طبقه ٦ اطاق ۱۱۲ متر درب گاراژرو کلیه متعلقات و کولر تلفن ۷۱۰۸٦٦ ۱-۳ آ-۱۸۰۱

برای فروش

یکباب خانه بمساحت تقریبی ۲۱۵ متر دو طبقه دارای ۷ اتاق باحیاط ـ گاراژ- تلفن مستقیم آب و برق- دوبر » واقع‌درامیریه- انتظام السلطنه انتهای خیابان ترجمان کوچه فخیم نقدابفروش می رسد طالبین‌به‌تلفنهای شماره۳۱۲٤۰۹ و ۳۲۸۵۲۱ و ٦۸۰۵۳۰ مراجعه فرمایند. ۱-۳ آ-۱۵۰۵

خانه‌ای ۱٦٦ متر ۳اطاقه با هال‌وزیر زمین و حمام خیابان فرح آباد ژاله خیابان آتابای فروشی تلفن۸۹۳۲۱۰ از ۸ صبح‌تا ۳ر۵ بعد ازظهر ۱-۲ آ-۱۹٦٤

خانه مستغلاتی جنوبی ۲ر۵ طبقه کورش‌کبیر خیابان مقدم کوی مشکات پلاک ۲۲ر۱ به مساحت ۱۲۰ متر زیر بنا۲۰۰ متر بادو سرویس جداگانه‌آب برق تلفن به مبلغ ۸۰۰۰۰۰ تومان مقطوع از ۸ صبح‌الی ۸شب ۷۵۹۱۷۲ ۱-۲ آ-۱٦۰۹

دولت چهار راه دوگل خانه ۳ نبش نوساز

۳ طبقه ٤۸۷ متر زمین ۷۵۰ متربنا بااستخر ۲ تلفن‌فن‌کوئل نوساز روکار سنگ بقیمت ۳ر۲۰۰ بفروش می رسد تلفن ۸۳۹٤٦٦ آ-۱٦۷٦

اکازیون واقعی برای طالبین منزل راحت واعیانی

یك‌باب منزل سه نبش بمساحت ۱۲۷٦ متر مربع دارای حدود یکهزار متر بنای سه‌طبقه ساختمان اصیل تمام سنك تراورتن و دورشته برق و ۲ شماره تلفن و شوفاژ ، کولرهای آبی وگازی ، استخر بزرك و ۱ اتاق مستخدم واقع در خیابان ناهید بین سی متری واردیبهشت شماره ۲٤۸ باتراکم ۳۳۰درصد بمناسب‌ترین قیمت بفروش میرسد. تلفن ٦٤۱٦۰۹

خانه‌شمارا بخارجیان اجاره‌میدهیم

سازمان مسکن پارس
مرکزاجاره بخارجیان
۸٤۸٤۲٤
۸۵۳۸۵۳
۸۵۷۵۸۵
خرید وفروش

سازمان مسکن کندو
کانون اجاره بخارجیان
ویلا آپارتمان
دفترکار
۲۲۷٦۳۸-۲۲۷٦۳۹

وزیری
٦۵۸۱۸۸
٦۵۳۷٤۳
اجاره بخارجیان-خرید-فروش

۸۲٤۹۵۳
سازمان نیازمندیهای خارجیان
خانه شمارا به‌خارجیان اجاره میدهد
۸۲۷۹۰۱-۸۳۸۱۰٦

سازمان نیازمندیهای فتح
مرکزاجاره وخرید وفروش
۲۲۹۱۵۵-۲۲۹۱۵۷
مباشرت نیز میپذیریم

مرکز خرید ـفروش و اجاره تلفن ۲۳٦۱٤۳

رابینسون
اجاره بایرانی وخارجی
خریدو و فروش
۶۵۵۴۲۶

مرکز اجاره بایرانی و خارجی ۲٤ ساعته خرید و فروش ۸۳۲۹۳۳

مؤسسه فرود
بزرگترین مرکز اجاره بخارجیان
٦۸٦۱۵۸-٦۸۵۷۳۷

شرکت پنج قاره
باکادرمجهز درامورواجاره بخارجیان خریدوفروش
۶۸۱۲۳۱ ،۶۸۵۳۳۳
۶۸۱۲۳۲

کورش لیسینگ
مرکز اجاره به خارجیان
۸۵۱٤۷۷۰
۸٤۷۹۳۸

مؤسسه نیازمندیهای خارجیان
خانه بخارجیان! اجاره میدهد
۸۳۰۰۸۲-۸۳۰۰۸۱
۸۲۱۷۲۳-۸۲۱۸۱۱
۲۴ ساعت جوشگو خدمات مسافرت آمریکا

تهیه مسکن گلدیس

آپارتمان ویلا محل کار شمارا در شمال شهر فوری بخارجی، و ایرانی اجاره میدهد تلفن ۸٤۰٤٦۲

آژانس بین‌الملل

بخارجیان ویلا و آپارتمان شما را اجاره میدهد ۸۳۰۸٤۲ ۸۳۰۸٤۳

اجاره بایرانی وخارجی ۸۳۲٤۵۵ ـ ۸۲۱٤۱۷

اجاره فوری به ایرانی و خارجی

خریدو فروش ملك و آپارتمان ٦۲٤٦۱۹ و ٦۲٤٦۱۸

شرکت خارجیان

ویلا و همکف وآپارتمان نیاز دارد ۸۹۵۵۱٦ آـ ۱۷۲۷

خانه

خانه واقع در خیابان دانشگاه ۱۷۲متر مساحت زمین ۲۱۰متر زیربناباآب برق‌و تلفن بفروش میرسد تلفن ٦٤۷٦٦۲ آ-۱۸٦۰

ویلافروشی

ویلای فروشی در میرداماد ۱۰۰۰متر، ساختمان استثنائی بانضمام ۲ آپارتمان ۲ اطاق خوابه تلفن عصرها ۲۲۷۱٦۷ ۱-۳ آ-۱۵۵۵

شهرستان ورامین یکدستگاه ویلای لوکس نوساز بعلت مسافرت فروشی تلفن۸٤۷۹۸۲ آ-۱٦۷۱

فرمانیه‌ویلای ۱۰۰۰ متری٦۰۰ متر بنا چاه اب استخر شوفاژ تلفن فروشی ۸۰۲۷۳٦ ۱-۳ آ-۱٦۷۰

ویلا در انتهای اتوبان کرج واقع در مقابل سردخانه مهر شهر ٤۵۰۰۰۰تومان وام بانکی ۱۵ساله با تلفن آب و برق شوفاژ روشن ۸۲۸۰۸۷ از۹ تا۱۲ و ۵تا۸

ویلا۸۸۰ متر درگل شهرویلای کرج در حدود ۳۰۰ متر زیربنا دارای شوفاژ واستخریاتصفیه حیاط سازی عالی‌قیمت مقطوع ۸۸۰هزار تومان‌تلفن ۶۵۹۳۹۷ آ-۱۷۲۳

ویلای ۳۰۰ متری در بهترین نقطه جهانشهر کرج ۲۸۰ متر زیربنابازیر زمین قابل‌سکونت وسرویس‌مجزا تلفن ۳۹۲۹٦۵ آ-۲۹٦۵

ویلای بسیار مدرن با کلیه امکانات رفاهی ۳ اطاق خواب سرویس ـ مستخدم موکت استخر شوفاژ در گوهردشت کرج قیمت مقطوع۸۵۰ هزار تومان با وام‌بانکی تلفن ۹۷۹۹۳۷

محمودیه شمیران

ویلای قدیمی ساز با ۲ اطاق خواب و سرویس آب و برق و تلفن‌وگاراژ و۲ اطاق مستخدم ویك باغچه مصفا در ۵۳۰متر زمین بعلت مسافرت به فروش میرسد تلفن ۲۹۰۹۵۲

اکازیون

بعلت انتقال فوری ویلائی در بهترین نقطه رشت‌بمساحت۱۸۵ متر مربع ۲ اطاق خواب سالن پذیرائی و ناهار خوری و هال و سرویس کامل بقیمت ۵٦۰ هزار تومان بفروش می‌رسد تلفن تهران ۲٦۲۰۸۸ تلفن‌رشت ۲٦۵۲٤ ۱-۲ آ-۱٦۹۰

باغ فروشی

باغ‌باساختمان نوساز بمساحت ۲۰۰۰ متر با جاده و پمپ‌آب نزدیک آبعلی بر جاده شوسه منشعب از جاده اصلی اسفالته بفروش میرسد تلفن۲۷۰۸۵۳

باغ میوه ۵ تا۱۵ ساله در شمال‌گیلان ۲۰۰۰۰ مترپکدستگاه ویلای‌دساله آب و برق اطاق سرایدار مجزا فروشی تلفن ۹۲٦۷۷۱

زمین فروشی

زمینهای مهر شهر خریدار و فروشنده‌ایم ۹۳٦۷۵۳

تابستان .کنار دریا. درویلای خودتان!

آپارتمان باپیش قسط از ۵۰ هزارتومان

ویلاباپیش قسط از ۱۰۰ هزارتومان

تلفن: ۹۳۰۴۴۳-۲۲۹۹۹۰

اکازیون

باغی مشجر بمساحت ۲۵۸٤ متر باسندمالکیت و آب و برق‌درخوش‌آب وهوا ترین نقطه کرج بفروش یا باآپارتمان‌در تهران‌معاوضه میشوداز ساعت ۳ بعدازظهر تلفن ۹۳٤۳۵۳ باآقای ـ ابراهیمی تماس حاصل فرمائید.

باغچه ۱۵۰۰ متر واقع‌در کرج‌بالاتر از دایره مجسمه خیابان امیری فروشی ۷٦۳٤۵۹

قابل توجه کارخانه‌دارها

باغی است بمساحت ۸۳هزار متر مربع واقع در ذوب آهن کرج قطب صنعتی دارای برق منطقه‌ای‌و تلفن و اب فراوان وچاه‌عمیق تفکیك شده به قطعه های ۵ هزار متری باسندمالکیت بفروش میرسد تلفن ۶۶۰۲۱۲ آقای دکتر علیزاده

سرقفلی دکانها

کافه رستوران بامومقیت مالی برای بانك و نمایشگاه ۱۵۰ متر باسند مالکیت بفروش‌می رسد تلفن ۹۲۲۲۱۰ ۱-٦ آ-۱۵٤۰

همه نوع مغازه جهت فروش واجاره تلفن ۹۳٦۷۵۳ آ-۱۷٦۱

آرایشگاه زنانه دو دهنه برخیابان انتهای خیابان خرمشهر نبش خیابان سالاروا‌گذار میشود‌تلفن ۵٤٤۸٤۲

انبار اجاره یا فروش

۳۰ هزار متر محصور ۲۱۰۰ مترسوله دو باب ساختمان‌مسکونی‌ودفتر از۹صبح الی۳ بعدازظهر ٦۲۸۸۲۳

کارگاه‌تراشکاری باکلیه‌وسایل در شهباز فروشی تلفن ۳۵۹۷٤٤

یك کارگاه فلز کاری به مساحت ۱۵۰ متر باکلیه ابزارآلات درآب تپه‌مهر شهر کرج‌فوری بفروش میرسد تلفن۹۳۸۰۹٤

سرقفلی

سالن برای کارگاه بابرق ۳ فاز فروشی تلفن ۷۳۳۳٤

نیازمندیهای اطلاعات

تلفنهای: ۳۱۱۲۲۴-۳۱۱۲۲۵-۳۱۱۲۱۹-۳۰۳۷۰۲

اطلاعات نیازمندیهای اطلاعات تلفنی شما را ثبت می‌کند

زمین صنعتی خریدار و فروشنده‌ایم ۹۳۶۷۵۳ ـ۱ ۱۹۶۵

شهرک غرب مهرشهر ولنجک ۷۵۵۷۳۴ و ۷۵۲۸۹۸

فروش زمین‌های تاکستان ۶۴۵۱۴۲

زمینی به مساحت ۱۵۰۰ متر دونبش مقابل پمپ بنزین جنب کافه منظریه پلور متقاضیان‌می توانند بانلفن ۷۹۳۳۰۷ تماس حاصل فرمایند ۱ـ۳ آ ۱۹۷۰

زمین برای ویلا دو هزار متر باپروانه ساختمان آب و برق وتلفن محصوربریر دریای‌رامسر جنب کازینو بفروش می رسد تلفن ۳۱۵۲۸۰ـ ۳۱۶۷۷۱ آ۱۷۰۴

قطعات ۴۵۰ تاهزار متری با سندمالکیت در چابکسر نزدیک ویلاها(جنوب جاده) فروشی مصرها ۲۳۲۸۷۵ و چابکسر آقای بزرگ ابراهیمی ۱ـ۲ آ۱۶۱۸

۸۵۰ متر زمین دوبر تراکم زیاد بین ویلا و فینر آباد با آبهو برق و تلفن متری۸۰۰۰ تومان‌تلفن۸۲۳۱۳۶و ۶۵۴۶۹۹ ۱ـ۲ آ۱۹۰۰

زمینی بمساحت ۸۸۰ متر در بهترین نقطه‌گل شهر ویلای کرج بعلت مسافرت بفروش‌می‌رسد تلفن ۳۴۶۶۱۳ ـ ۳۴۹۲۹۰

یکقطعه زمین دونبش بمساحت دو هزار و صد متر مربع بر جاده اصلی شهر توریستی سد فرحناز بفروش می رسد تلفن ۲۷۱۲۴۰

زمین تفکیک

شده‌واقع‌درقلعه‌حسنخان ۱۸ کیلومتری میدان شهباد بقطعات ۱۵۰ و ۲۰۰ متری با آب لوله کشی و برق هرمترمربع ۷۰ تومان برای بازدید زمین روز های پنجشنبه وجمعه سرویس آماده است نشانی خیابان آیزنهاور خیابان شادمهر املاک‌نور تلفن ۹۷۰۱۷۷ سلیمی‌یا مستقیما به‌قلعه حسنخان مشاور املاک حقیقت امیر تیموری و حسن مقدم مراجعه فرمائید

زمین ساختمانی در شمال شهر فروشی تلفن ۹۲۸۰۸۲ ۱ـ۵ آ۱۸۱۱

زمین سمت دریا تفکیک شده به قطعات ۱۰۰۰ الی ۱۵۰۰ متر مجموعا ۱۲۰۰۰ متر باسند مالکیت و اجازه ساختمان حدود محمود آباد ۴کیلو متر بعد از استراحتگاه کارکنان شرکت نفت بفروش‌می رسد تلفن ۲۲۹۳۱۵ ازساعت۴ الی ۶ بعد ازظهر آ۱۸۰۷

زمین فروشی قطعه زمینی بمساحت ۳۹۰ متر برجنوبی خیابان عباس آباد بین جاده شمیران و اندیشه تلفن ۶۸۴۸۳۰ ۱ـ۱

اجاره آپارتمان

اجاره داده میشود باغ ویلائی باوسایل دربهترین نقطه اوشان تلفن روز ها ۳۱۹۲۶۲ وتلفن‌شبها ۲۴۱۳۲۶ آ۲۰۱۲ ۱ـ۳

اجاره فوری محل کار یا سکونت ۶۴۸۵۵۲

یک طبقه ساختمان ۲ اطاق خوابه موکت کاغذ دیواری تلفن مستقل و سرویس کامل در خیابان آیزنهاور خیابان نوردیده اجاره داده می شود ۹۶۵۹۷۹

مسکونی و محل کار ۸۳۸۸۳۳

آپارتمان در نیاوران خیابان دربار ۳ اطاق خواب با موکت کولر شوفاژ تلفن گاراژ اجاره داده میشود تلفن ۶۵۴۲۰۶

اکازیون فروش یا اجاره برای شرکت های‌تجاری‌و موسسات‌خارجی، ساختمان ۱۶ اطاقه خالی در بهترین نقطه تهران برخیابان تخت‌جمشید ناچهار تلفن صبح ها ۸۹۸۸۰۱ آ۱۷۱۷

اجاره پهلوی دو طبقه ۱۱ اطاقی/۳ تلفن حیاط کلیه وسائل ، محل کار یامسکونی ۶۸۰۴۶۷ آ۱۹۰۴

دفترکار ساختمان‌با ۲۴ اطاق دریوسف آباد‌با۳ رشته تلفن اجاره داده میشود ۶۲۵۲۰۱ و ۶۲۴۶۱۳ آ۱۶۸۰

اجاره یا فروش یك دستگاه ساختمان نوسازمدرن‌در ایرانشهر شمالی با۷۰ اطاق‌ه‌تلفن ۲۰ فیش تلفن پارکینك برای اجاره‌یا فروش‌تلفن های ۶ـ۸۲۰۰۰۴

آپارتمان۳ اطاق خوابه موکت تهویه مطبوع تلفن مستقل ۶۳۶۸۱۰ ۱ـ۲ آ۱۶۹۰

بین پهلوی و جردن ۳اطاق خواب ۲۰۰ متر زیر بنا کولر شوفاژ تلفن جنوبی پارکینگ و انبار اجاره داده میشود ۲۲۲۴۷۹ و ۲۲۲۴۸۰ آ۱۶۸۷

در جردن ظفر ۲اطاق خواب کولر شوفاژ تلفن ۵۵۰۰ تومان اجاره داده میشود ۲۲۲۴۷۹ و ۲۲۲۴۸۰ ۱ـ۱۶۸۶

طبقه دوم۲ خوابه مجهز ازیک آپارتمان اجاره‌ای خردمند شمالی کوچه کیانی ۱۰ تلفن ۸۳۴۳۹۲

قابل توجه پزشکان مطب آماده جهت متخصصین داخلی زنان دندانپزشک باتلفن برخیابان فرمانیمه اجاره داده میشود تلفن ۲۸۳۶۹۸و ۲۸۱۷۹۰ ۱ـ۵ آ۱۷۲۵

زود ،تند ، سریع شاپرک باهر بودجه به شما خانه اجاره میدهد ۸۵۷۶۵۵ و ۸۵۷۵۹۰ ۱ـ۳ آ۱۶۰۸

میدان شهباد اپارتمان ۲ اطاق خوابه لوکس باسرویس کامل وتلفن مستقل اجاره تلفن ۹۵۰۷۷۰ ۱ـ۳ آ۱۹۰۸

آپارتمان های مسکونی ومحل‌کار از۵۰۰۰تومان ببالا در شمال شهربرای اجاره موجود ۲۲۰۵۶۴

۳اطاق خواب با تجهیزاتکامل طبقه دوم کورش‌کبیر جلفا از ۲۰ر۱۲ تا ۲۱ تلفن ۲۳۰۳۶۱ ۱ـ۲ آ۱۶۴۲

آپارتمان شمارا ۴۸ ساعته اجاره میدهیم ۶۲۷۳۹۴ و ۶۲۳۷۴۶ـ ۶۲۴۷۳۱

آپارتمانهای ۲و۳ و۴اطاق خوابه وویلا جهت سکونت ودفتر کار از ۵ هزار تومان ببالا در مباس آباد گاندی و پهلوی و جردن فوری اجاره داده میشود ۶۲۵۲۰۱ و ۶۲۳۰۱۱

ویلائی ۳ خوابه با سرویس کامل دزاشیب آماده اجاره ۲۷۵۸۷۶ آ۱۹۰۳

اجاره داده میشود یک آپارتمان ۳اطاق خوابه‌با سرویس کامل ، پارکینگ ، شوفاژ، کولر ، گیشا تلفن ۶۵۸۴۸۰ آ۱۶۳۲

ویلای کنار دریا ۳اطاق‌خواب باکلیه وسائل زندگی اجاره داده میشود تلفن۶ـ۸۳۲۹۳۵ ۱ـ۳ آ۱۶۰۸

۳ اطاق خواب در توانیر با تلفن مستقل فوری اجاره داده میشود ۶۲۴۶۱۳ و ۶۲۲۹۵۴ آ۱۶۸۱

۴خواب در پهلوی ۳۴۰ متر زیربنا کولر شوفاژ تلفن پارکینگ بادید بسیار عالی اجاره داده میشود ۲۲۲۴۷۹ و ۲۲۲۴۸۰ آ۱۶۸۸

نیاز آپارتمان اجاره

نیاز به اجاره محل کار یا سکونت ۶۴۸۵۵۲

زود ، تند ، سریع خانه شمارا اجاره می دهد ۸۵۷۶۵۵ و ۸۵۷۰۹۰ آ۱۸۶۳

خانه ۴الی ۵اطاقی دربست در شرق تهران مورد نیاز اجاره ۳۹۱۲۴۸ ۱ـ۴ آ۱۹۱۴

ویلا و همکف با استخر وآپارتمان‌مبله وغیرمبله فقط در شمال تهران مورد نیاز فوری است ۲۲۹۲۸۹

فوری نیازمندیم تعدادی دفتر کار و آپارتمان مسکونی ۸۴۲۲۶۰

قابل‌توجه مالکین

ویلا و همکف در شمال شهرجهت اجاره‌بخارجی فوری نیازمندیم ۸۲۱۴۱۷ و۸۳۲۴۰۵

تعدادی آپارتمان حوالی سلطنت‌آباد ـ میرداماد ظفر ـ کورش کبیربقیمت ۵ تومان نیازمندیم ۲۲۰۵۶۴

۴۸ ساعته آپارتمان ویلا محل کار شما رافروخته یااجاره میدهیم۶۸۱۲۷۷

خیلی فوری نیازمندیم محل کار تا ۱۰٫۰۰۰ تومان مسکونی‌تا۷۰۰۰ تومان‌آپارتمان فروشی تا ۱۰۰۰٫۰۰۰ تومان تلفن ۲۲۳۹۱۵ و ۲۲۱۱۷۶ آ۱۸۰۱

صدها دستگاه آپارتمان وویلا جهت سکونت و دفترکارمورد نیازاست ۶۲۲۹۵۴ و ۶۲۴۶۱۳ و۶۲۳۵۱۱ و ۶۲۵۲۰۱ ۱ـ۱۶۸۲

برای‌اجاره دادن‌آپارتمان وویلا و محل کار خود به شرکت شاهین مسکن تلفن کنید و نتیجه را با دیگران مقایسه کنید.

۲۲۰۶۶۲ و ۲۲۸۴۱۳ و ۲۲۲۹۰۶

شرکت تهیه مسکن‌بارتا تعداد زیادی ویلا ـ آپارتمان ـ محل کارفورا برای اجاره و فروش نیازمنداست تلفن ۶۳۴۰۱۵ و ۶۳۴۰۱۴

یکدست آپارتمان۲اطاقه حداکثر ۲۵۰۰ تومان اطراف‌جاده قدیم‌شمیران مورد نیاز است تلفن ۸۳۹۹۲۶

ویلا وآپارتمان در شمال شهر برای کارمندان عالی‌رتبه شرکت خارجی فوری نیازمندیم ۲۲۲۶۳۰ و ۲۲۷۵۱۱

به‌دو اطاق جهت‌سکونت یك خانواده کوچك در خیابانهای آذربایجان رودکی و نواب با ودیعه ۱۰ هزار تومان احتیاج است تلفن ۳۲۸۳۸۷

نیازخریدزمین

زمین اهواز

خرمشهر ـ بقیمت روز فوری خریداریم تلفن ۳۷۵۴۸۷ و۳۷۴۸۸۶

خریدار زمینهای‌افسریه ۳۴۳۳۴۶

زمینهای‌تهران‌وپارس خریداریم ۷۹۳۰۲۰

شهرك غرب مهرشهر ولنجك ۷۵۵۷۳۴ و ۷۵۲۸۹۸

خریدار زمین افسریه ۳۴۱۳۵۹ آ۱۵۷۳

اهوازاهواز

و خرمشهر زمین خریداریم ۷۹۴۴۱۸

خریدار زمین های‌سرحد آباد وملارد ۹۳۹۵۵۹

تهران‌پارس زمین خریداریم‌تلفن ۷۲۱۳۶۶

خریدزمین‌افسریه و بلوار رضا پهلوی تلفن ۳۴۴۹۸۲

زمین‌های تهران پارس‌خریداریم تلفن ۷۸۰۲۹۴

نارمک زمین های اوقاف شمال دانشکده علم و صنعت را خریداریم تلفن ۷۹۰۱۸۸ و ۷۹۰۶۰۰

بنگاه‌معاملات‌املاک

بورس املاک شمیران دفتر برانی ۲۷۲۵۷۵

خرید و فروش مهرشهر گوهر دشت و فردیس ملارد ۹۲۲۷۲۹

زمین های صنعتی و مسکونی خریدار و فروشنده‌ایم تلفن ۹۲۲۷۱۶

بورس اراضی مهرشهر کوی‌ولیعهد گوهردشت ۶۴۸۲۵۵

خرید و فروش زمین‌های بلوار رضاپهلوی ۳۴۵۶۵۳

دفتر پارس مرکز معاملات‌املاک‌شهر برای تهیه وام فقط در وشمیرانات ۸۴۱۰۵۸

معاملات‌پول

پول شرطی ازصد هزار تا ۵ میلیون تومان‌ببالا ۹۲۰۸۲۹

وام

برای دریافت هر نوع وام با ماتماس بگیرید مامشکل پولی شمارا با توافق طرفین

هزاری ۱۵ تومان

مرتفع میسازیم.

۱ـ وام در مقابل مازاد سند بدون رفتن بمحضر

۲ـ وام در مقابل اتومبیل و خرید اتومبیل

۳ـوام در مقابل تلفن

۴ـ وامبرای خرید اثاثیه منزل واحتیاجات ضروری

تلفن ۸۹۲۲۴۳ آ۱۸۲۲

مقابل وثیقه ملکی ازیك میلیون تومان به بالا با ماتماس بگیرید۶۶۶۲۶۳ ـ ۶۶۴۶۱۸ ـ ۶۶۰۲۰۰

پول شرطی موجود ۶۸۴۵۲۵

پول فوری‌در مقابل‌خانه و مستغلات موجود ۹۲۸۴۶۵

پول

چك کارمندی ۸۴۸۶۷۰

وام‌ارزان

ملك ـ اتومبیل ـ چك کارمندی ـ فرش ۸۵۰۷۴۷

پول

با بهره ۲ درصد

نیمساعته‌ارزانتر ازهمه‌جا در مقابل ـ مازاد ملك سند اتومبیل و تاکسی تلفن و چك‌کارمندی تلفن۶۴۵۵۳۲و ۶۴۸۲۳۹

کاخ بین شاه وشاهرضاجنب‌لاآنی پلاك ۱۴۱و۱ شرکت جهانگر

وام به چك کارمندی ، ملك .

۷۵۲۱۳۳

پول در مقابل خانه هر مقدار بخواهید پهلوی دفتر جلالی ۸۹۴۱۹۳ و ۸۹۶۵۱۱

پول‌موردنیاز

خانم و آقای محترم به‌پول راکد شما با بهره عالی نیازمندیم ۸۵۰۷۴۷

بپول راکد شما هزار۵۰ تومان سود میدهیم ۶۴۳۵۴۶

قبوض وسهام

قبوض شهرداری و مرضه ملی و اصلاحات ارضی خریداریم ۸۹۷۱۰۸ ۱ـ۳۰ آ۱۵۸۱

استخدام

تعدادی نظافتچی مرد و زن تمام و نیمه وقت نیازمندیم تلفن ۷۵۳۵۴۲

کارگر و کارمند

به چند نفر کارگر و کارمند برای کار در کارخانه‌ای در حومه‌تهران نیازمندیم.علاقمندان باراهنمای شماره ۸۹۵ روزنامه اطلاعات تماس بگیرند.

تلفنچی به چند نفر دوشیزه یا بانو برای مرکز اطلاعات و تلفن نیازمندیم. داوطلبان باراهنمای شماره ۸۸۹ روزنامه اطلاعات مکاتبه کنند.

بیك نفر خانم منشی خارجی یا ایرانی که به زبان انگلیسی یا آلمانی مسلط باشد و تایپ‌لاتین بداندنیازمندیم‌درساعات اداری به تلفن ۶۸۲۱۲۷ مراجعه فرمایند .

بازاریاب فعال

برای‌فروش‌وسایل الکترونیکی وآزمایشگاهی به چند نفر بازاریاب‌که‌حداقل دارای دیپلم متوسط باشند نیازمندیم . داوطلبان با راهنمای شماره ۸۸۷ روزنامه اطلاعات مکاتبه کنند.

دیپلم حسابدار

یك شرکت تولیدی به چند نفر دیپلمه آشنابا امور حسابداری و مالی نیازمنداست .علاقمندان با راهنمای شماره ۸۸۶ روزنامه اطلاعات مکاتبه کنند.

استخدام

به چند نفر جوان که به زبان انگلیسی‌آشنایی مختصری‌داشته باشند برای امورمعاملات‌مسکن نیازمندیم.علاقمندان با راهنمای شماره ۸۸۸ روزنامه اطلاعات تماس بگیرند.

یک شرکت خارجی

برای انجام امور کاربردازی‌و بازاریابی خود به چند نفر دیپلمه آشنا به زبان انگلیسی یا آلمانی‌نیازمند است . داوطلبان باراهنمای شماره ۸۹۳ روزنامه اطلاعات مکاتبه کنند.

استخدام منشی

یک شرکت خدماتی به پنج‌نفر منشی زن با مدرک دیپلم در رشته ریاضی یا طبیعی نیازمند است . علاقمندان با راهنمای شماره ۸۹۴ روزنامه اطلاعات مکاتبه کنند.

آینده‌خوب

به چند خانم و آقا موقر و اجتماعی جهت اداره روابط عمومی این شرکت باحقوق‌ثابت وپورسانت نیازمندیم انتهای خیابان سپهبد زاهدی پلاك۱۸۹ صنایع مبلمان دفتری پولادسا

آگهی استخدام

افراد واجد شرایط فورا استخدام میشوند .

۱ـ کارآموز جهت امور انبار با حداقل معلومات متوسطه ۵نفر .

۲ـراننده‌پایه دوشخصی ۲ نفر

۳ـ نامه‌رسان باداشتن موتور و حداقل معلومات ششم ابتدائی ۲ نفر

متقاضیان می‌توانند روز های شنبه ۱۳ و یکشنبه ۱۴ خرداد ماه بین‌ساعت ۱۲ تا ۴ بعداز ظهر به چهارراه‌کالج کوچه‌لطیفی پلاك ۳۴ شرکت ایران مینیتك مراجعه‌فرمایند.

آ۱۶۲۷

بیك بانو فروشنده‌برای کلبه‌عروس نیازمندیم ۳۱۶۶۵۰

یکنفر تایپیست مرد موردنیاز است تلفن ۸۲۳۷۲۷ آ۱۶۱۴

استخدام مهندس مکانیک

به چند نفر مهندس مکانیك که در امور تاسیسات ساختمانی تجربه دارند، نیازمندیم. علاقمندان با راهنمای شماره ۸۹۲ روزنامه اطلاعات مکاتبه کنند .

خانم و آقای عزیز شما که وسیله نقلیه دارید و انگلیسی هم‌می دانید (اگر هم‌نمی دانید مابشما می‌آموزیم) تمام وقت یا نیمه وقت در شرکت تهران تك ـ استخدام شوید تلفن ۶۵۰۴۹۶ـ ۶۵۰۶۱۵

سکرتر تلفنچی آشنابه زبان انگلیسی یافرانسه یا آلمانی باحقوق مکفی و پورسانت اضافی نیازمندیم تلفن۶۵۰۴۹۶ ۶۵۰۶۱۵

استخدام

به چند نفر کارمندامور دفتری و بایگانی که حداقل دارای‌مدرك‌سیکل باشند نیازمندیم . علاقمندان با راهنمای شماره ۸۹۰ روزنامه اطلاعات مکاتبه کنند .

شرکت‌سهامی‌خاص‌چوب وصنعت ایران بافرادزیر با داشتن معافی جهت‌کار در شهر صنعتی‌کوروش واقع در ساوه نیازمند است .

۱ـ نجار ماهر ۵ نفر

۲ـ نجار نیمه ماهر۲نفر

۳ـ شیشه‌بر ۲ نفر

۴ـ مامور نگهداری تاسیسات یکنفر

درساعات اداری با تلفن ۶۶۹۲۰۴ تماس گرفته شود .

آ۱۶۳۴

یکبانو جهت‌جوابگوئی تلفن مورد نیازاست شرکت پرانتل تلفن ۷۹۷۱۷۲ ۱ـ۲ آ۱۶۱۷

سکرتر

به دو نفر سکرتر با مدرک لیسانس در یکی از رشته‌های علوم اجتماعی‌یازبان نیازمندیم. علاقمندان به راهنمای شماره ۸۹۱ روزنامه اطلاعات مکاتبه کنند.

بیك نفر مرد جهت فروشندگی لوازم‌یدکی‌پیکان مورداحتیاج‌است تلفن ۵۴۳۷۰۳ و ۵۴۶۶۹۲

ویزیتور با تجربه برای فروش آسانسور مورد نیاز است ۷۵۳۳۷۸ ـ ۸۳۶۴۲۲

گروه صنعتی

بهار

(کارخانجات زاگرس)

۱ـ یکنفر خانم ماشین نویس فارسی

۲ـ چند نفر دیپلمه زن یا مرد .

استخدام می شود ، داوطلبین به دفترشرکت واقع در خیابان گاندی شماره۴۱تلفن ۶۸۶۱۲۲ مراجعه نمایند .

به‌یك نفر راننده بطور شبانه‌روزی و دادن محل سکونت بامن معتبر مورد نیازمی باشدتماس از ساعت ۹ صبح الی ۱ بعدازظهر تلفن ۵۳۲۹۲۸ و۵۲۹۵۷۲

به تعدادی نقشه‌بردار جهت کار در جنوب نیازمندیم . تلفن ۶۸۰۶۱۴ ـ ۶۸۰۶۱۱

مدل‌ساز و نجار

شرکت ایرفو۱۰ نفر مدل ساز و نجار را با حقوق و مزایای مکفی استخدام مینماید تلفن ۹۵۴۲۵۷ـ ۹۵۹۱۶۵

دختر خانمی با اطلاع‌به ماشین نویسی برای‌کار تمام وقت نیازمندیم ـ رادیولوژی‌دکترفرشیدپور پهلوی جنب خیابان پاستور ۳۷۱ (۸)

نگهبان

سن کمتر از ۳۰سال نباشد با حقوق مکفی استخدام میشود تلفن ۶۲۶۹۷۹

سکرتر برای مطب نیامندیم ۳۹۲۱۹۴ عصرها آ۲۷۹۷

آگهی استخدام

کمك حسابدار باسابقه کار و خوش‌خط‌نیازمندیم ۲۳۹۱۴۴

مکالمه انگلیسی

بدون گرامر

۸۵۱۸۷۶

انگلیسی ـ گرامر ـ مکالمه در هر شرایط ۳۵۲۴۳۷

قابل توجه عموم

مکالمه انگلیسی توسط استادان آمریکائی وانگلیسی تلفن۹۳۴۱۲۹

تدریس خصوصی انگلیسی تلفن ۵۶۲۱۱۲

مکالمه به فرانسه وانگلیسی آموزش مکالمه به انگلیسی و فرانسه توسط مترجم خارجی مسلط به زبان فارسی صبح ها از ساعت ۹ الی ۱۱ ـ بعد از ظهرها از ساعت ۶ الی ۹ ـ تلفن ۳۱۹۷۲۹ ۱ـ۳ آ۲۹۰۱

بانکیون

پانسیون‌کاخ شمالی خانم کارمند و دانشجو ۶۶۰۸۵۱ و ۶۴۸۳۹۰

خانه دختران دانشجو و کارمند باکلیه امکانات‌و تامین رفاه و مطمئن کاخ شمالی ۶۶۰۸۵۱ و ۶۴۸۳۹۵

راننده جرثقیل

بی ساند ـ اچ دکلی ۴۰تنی با سابقه مفتی برای کار در کارگاه ساختمانی در تهران نیازمندیم تلفن۹۷۶۴۲۰ آ۱۵۰۲

بیك دوشیزه‌یا بانووارد به امور بایگانی و منشیگری‌که تایپ‌فارسی ولاتین‌تسلط داشته‌باشد تمام وقت موردنیاز است تلفن ۸۲۲۵۶۹ آ۱۹۸۸

بیك خانم جهت کار سکرتری احتیاج است ساعت کار ۸٫۵ الی ۱و ۴تا ۶ بعداز ظهر تلفن ۸۹۵۱۳۲ـ ۸۹۸۶۵۵ آ۱۷۲۱

سکرتر

بچند نفر دوشیزه‌یا بانو جهت جوابگوئی تلفن و تایپ فارسی نیازمندیم تلفن ۲۲۶۱۵۷

سکرتر جهت مطب مورد نیاز است تلفن۸۲۹۲۱۶ آ۱۸۰۵

به تعدادی ویزیتور نیازمندیم تلفن۸۹۰۷۹۲ آ۱۸۰۳

راننده

راننده‌برای بارکش شهری‌مورد نیاز است تلفن ۳۹۲۴۰۶ آ۱۸۶۲

به چند نفر وردست و یکنفر کارگر ساده زن نیازمندیم‌تلفن ۷۶۳۷۸۲ آ۲۰۰۱

به یکنفر نقشه‌کش نیمه وقت آشنا بزبان فرانسه یا انگلیسی نیازمندیم تلفن ۸۲۲۸۳۹ از۹ تا۱۲ و ۲ تا۴ بعدازظهر ۱ـ۲ آ۱۶۹۱

بانوی خدمتگذار شبانه‌روزی مورد نیاز است ۶۳۰۷۴۸ ۱ـ۲ آ۱۹۷۸

شریک

محل کار آماده برای کارهای تجاری و تولیدات یا مرکز فروشی یاقبول نمایندگی‌شریک نیازمندیم ۶۶۵۹۶۹ آ۱۶۱۶

جویای‌کار

جوانی دارای دیپلم‌وبرگ خاتمه خدمت خوش ـ برخورد . دارای‌گواهی‌ـ نامه رانندگی و سه‌سال سابقه کار اداری آماده کار میباشد تلفن ۳۲۸۳۸۷

راننده دو شخصی متاهل با ۸ سال سابقه آماده کار تلفن ۲۶۲۰۸۶ ۱ـ۲ آ۲۹۴۷

راننده پایه یك متاهل تمام وقت در تهران و حومه جویای کار است ۹۵۷۲۸۵

آموزشگاهها

تعلیم نقاشی تلفن ۸۳۴۶۸۷

تدریس

مکالمه انگلیسی

بادبیران ایرانی و خارجی تلفن ۶۵۵۷۰۵

آگهی استخدام

شرکت مهندسی عمران زمین‌و توسعه منابع‌آب مهندسین‌مشاور این‌شرکت برای انجام خدمات مهندسی یك طرح مهم عمرانی و تکمیل کادر فنی‌واداری خودتعدادی افراد واجد شرایط دررشته‌ها ومشاغل زیر رابه همکاری دعوت می‌نماید .

مهندس‌راه‌وساختمان ـ هیدرولیك، آبیاری ـ مکانیك‌خاك ـ زمین ـ شناسی ـ تکنیسین و نقشه‌کش ـ حسابدار ـ ماشین‌نویس فارسی و لاتین

علاقمندان میتوانند بنشانی تهران بلوارالیزابت خیابان‌هماخیابان شانزدهم پلاك۲۴ تلفن۶۵۹۷۶۰ مراجعه نمایند .

مهندس راه‌وساختمان

بدونفر مهندس راه و ساختمان با حداقل ۵ سال سابقه کار مخصوصا در عملیات خاکی با معافیت دائم و تابعیت ایران نیازمندیم . متقاضیان لطفابه آدرس خیابان شاهرضا خیابان فرصت شماره۸۶ شرکت کنستروکسیون مراجعه نمایند .

A leading European company in collaboration with their Iranian Associates in the field or Power Generation and Transmission requires the following Electrical/Mechanical Engineers fluent in English:

1 - A Project Engineer with 5 years experience

2 - A senior Sales Engineer

If you are an aggressive young man under 35, willing to accept responsibility, please contact Mr. Nosrati, at 317093 for an appointment.

آگهی استخدام

جمعیت بهزیستی و آموزشی فرح پهلوی برای تکمیل کادر فنی خوددر تهران افراد زیر را با حقوق ومزایای مکفی‌و برخورداری از کلیه خدمات رفاهی بهمکاری دعوت مینماید.

۱ـ کارشناس مسئول‌شبانه‌روزی‌ها باداشتن مدرك لیسانس یا بالاتر در یکی از رشته های علوم‌اجتماعی.

۲ـ کارشناس‌مسئول‌امورآموزشی با داشتن مدرك لیسانس یا بالاتر در یکی از رشته های تعلیم وتربیت

۳ـ کارشناس‌مسئول‌شیرخوارگاه‌ها با داشتن مدرك تحصیلی‌لیسانس یا بالاتر در یکی‌ازرشته‌های‌پرستاری یا مامائی .

تجربه مورد نیاز برای تصدی هر یك از مشاغل فوق ،برای دارندگان درجه لیسانس ۹ سال‌برای‌دارندگان درجه فوق لیسانس ۶ سال و برای دارندگان درجه دکترا ۴سال‌میباشد.

داوطلبان حائز شرایط عمومی استخدام میتوانندبرای‌کسب‌اطلاعات بیشتر همه روزه و حداکثر تاتاریخ ۲۰ر۳ر۲۵۳۷ بغیر از روز های‌پنج شنبه و جمعه بحوزه معاونت فنی جمعیت‌واقع‌درخیابان تخت طاووس‌ـ خیابان کوه‌نور‌ـپلاك ۸مراجعه‌نمایند.

سازمان گسترش و نوسازی صنایع ایران

جونید JONID

استخدام مهندس مکانیک

شرایط:

۱ـ داشتن حداقل ۲ سال سابقه کار درامر تعمیر ماشین آلات سنگین

۲ـ آشنائی کافی به زبان انگلیسی

۳ـ آمادگی همکاری در مناطق جنوبی کشور

از متقاضیان دعوت مینماید جهت انجام مصاحبه همه روزه بغیرازپنجشنبه وجمعه بین ساعات ۱۰ صبح الی ۲ بعداز ظهربه امور اداری شرکت واقع درخیابان گاندی نبش خیابان دهم اداره مرکزی شرکت جونید مراجعه نمایند .

نیازمندیهای اطلاعات

تلفنهای: ۳۰۳۷۰۲-۳۱۱۲۱۹-۳۱۱۲۲۵-۳۱۱۲۲۴

نیازمندیهای اطلاعات تلفنی پذیرفته میشود

GEVAERT

Agfa

AGFA-GEVAERT IRAN
Sherkate Sahami Khass
Boulevard Pahlavi
Agfa-Gevaert Bldg.
Tel : 688011-15

آگفا-گورت ایران
شرکت سهامی خاص
بلوار پهلوی ساختمان آگفاگورت
تلفن ۶۸۸۰۱۱-۱۵

Wir suchen per sofort mehrere
Elektrotechniker.

Bewerber sollten folgende Voraussetzungen erfuellen:

1) Nachweisbare und praktische Erfahrung im Service-Bereich Elektrotechnik
2) abgeleisteter oder Freistellung vom Wehrdienst.
3) Fuehrerschein

Wir bieten eine der Qualifikationen entsprechende Bezahlung und einen Firmenwagen.

Sind Sie an dieser Position interessiert, so rufen Sie uns bitte an.

شرکت پارادیس

به دو نفر نقشه‌کش راهسازی با حداقل دوسال سابقه جهت کار در نزدیکی تهران و تبریز نیازمنداست
از داوطلبان خواهشمند است از ساعت ۲ الی ٤ بعداز ظهر به خیابان رشت شماره ٤ مراجعه فرمایند

شرکت سیباگایگی ایران

نیاز به یك دوشیزه یا بانوی ماشین‌نویس باشرایط زیر دارد :
تحصیلات حداقل حدود دیپلم و آشنائی به زبان انگلیسی
مسلط به ماشین نویسی فارسی و لاتین داشتن حداقل سه‌سال سابقه‌کار .
آشنائی به حسابداری وبایگانی .
از درخواست کنندگان تقاضا دارد مستقیما به قسمت سموم دفع آفات کشاورزی‌شرکت خیابان تخت‌جمشید نبش ویلا شماره ۱۲٦ طبقه دهم یا تلفن های ۳ـ۸۳۱۲۵۱ از ساعت ۸ الی ۱٤ روز های شنبه تا چهارشنبه با آقای همراه تماس حاصل نمایند .

بنیاد نیکوکاری والاحضرت شاهدخت شمس پهلوی

آگهی استخدام

روابط عمومی بنیادنیکوکاری والاحضرت شاهدخت شمس پهلوی یکنفر کارمند را که دارای سابقه‌کار حداقل دوسال درکاررابط عمومی باشداستخدام می‌نماید .
از متقاضیان خواهشمند است همه روز از ساعت ۸ الی۲ بعداز ظهر به بنیاد نیکوکاری والاحضرت شاهدخت شمس پهلوی خیابان پهلوی بالاتر از پارك ساعی روابط عمومی مراجعه یا با تلفن های ۱۹الی ٦۸٦۰۰۵ تماس بگیرند .

Pharmaceuticals Promotional Services Manager

As a result of an internal promotion, a vacancy exists for the Senior position of Promotional Services Manager for the Beecham and Bencard pharmaceutical product ranges.

Applications are sought from candidates who have extensive experience in the production of the full range of promotional support material for ethical pharmaceutical products, including the training requirements of a pharmaceutical sales force.

The successful candidate will be an Iranian national with fluency in English and a proven record in the required field.

Please apply in writing or by telephone to:-

The General Manager,
Beecham Marketing and Technical Services Ltd.,
P.O. Box 41-1941, Tehran.
Telephone: 896471 or 896301.

استخدام فوری

مهندسین‌مشاوران.تی.سی بتعداد ۲۳نفر دیپلم فنی (رشته برق و مکانیك) احتیاج دارد داوطلبان با در دست داشتن مدارك زیربه قسمت اداری شرکت واقع در خیابان امیرآباد روبروی پارك فرح(ساختمان شماره۱۳ شرکت‌مخابرات)مراجعه نمایند .
۱ـ اصل مدرك تحصیلی
۲ـ گواهی پایان خدمت وظیفه یامعافی‌غیرپزشکی
۳ـ اصل شناسنامه .
٤ـ دو قطعه عکس ٤×۳
۵ـ گواهی عدم سوء پیشینه (پس از قبولی)

BILINGUAL SECRETARIES

Major Industrial Group with head office located in South Mehrabad, Tehran, require the services of good, qualified, English/Farsi secretaries.

Applicants must:

- **have good organizational qualities**
- **be capable of doing correspondence**
- **good typing: English/Farsi - Min. 50 w.p.m**
- **have experence with electrical and manual typewriters**

Salary and benefits commensurate with experience. Please send resume in confidence to:

P.O. Box 2942,
Tehran.
Attention: H. A.

قابل توجه دوشیزگان جویای کار کارخانجات پارس الکتریک (شرکت سهامی عام)

واقع درتهران عده‌زیادی‌دوشیزه را جهت‌مونتاژ تلویزیونهای رنگی و سیاه‌وسفید باامکانات بی سابقه وشرایط زیر برای کاردر یك محیط‌مناسب وصمیمی به‌همکاری دعوت می‌نماید.

امکانات:

۱ـ حقوق مکفی باسود ویژه مناسب
۲ـ یك وعده غذای گرم و ارزان .
۳ـ استفاده از سرویس‌ایاب وذهاب‌رایگان
٤ـ استفاده از تعاونی مصرف (جهت‌خرید خواروبار و لوازم منزل)
۵ـ استفاده از تعاونی اعتبار (جهت دریافت وام ضروری)
٦ـ آموزش ضمن کار تاتبدیل به مونتاژکار متخصص
۷ـ استفاده از مزایای سازمان تامین اجتماعی (بیمه‌درمانی ،بیمه بازنشستگی، بیمه‌حوادث).

شرایط:

تحصیلات: پایان تعلیمات‌ابتدائی یابالاتر.

لطفا جهت استخدام یاکسب اطلاعات‌بیشتر همه روزه به‌استثنای روزهای تعطیل ازساعت ۸ الی۱٦ به‌کارگزینی کارخانجات پارس‌الکتریك واقع درخیابان آیزنهاور ایستگاه شاوب لورنس شماره ۵٦۳ مراجعه فرمائید.

استخدام کارخانجات پارس الکتریک (شرکت سهامی عام)

شما را با امکانات بی‌سابقه برای پیشرفت فردی ، شغلی و دستمزددر صنعتی‌مدرن وپیشرو به همکاری دعوت می‌نماید .

۱ـ مکانیك ماشین آلات صنعتی

با داشتن حداقل ۵ سال سابقه کار و تحصیلات حدود سیکل اول (کسانیکه روی ماشین های هیدرولیکی تجربه داشته باشند حق تقدم‌دارند)

۲ـ تعمیرکار وتنظیم کار تلویزیون رنگی

با داشتن سابقه‌کار و تحصیلات سیکل اول

۳ـ شوفاژکار و کانال ساز

با داشتن ۳ سال سابقه کار وتحصیلات حداقل دوم پیکار

٤ـ پیستوله کار

با داشتن حداقل ۲ سال سابقه کار و تحصیلات دوم پیکار

۵ـ کارگر ساده

جهت کار در کارخانه درودگری با تحصیلات دوم پیکار

٦ـ کارگر انبار

باسواد خواندن و نوشتن

۷ نظافتچی

برای متقاضیان‌داشتن کارت پایان‌خدمت‌یامعافیت از خدمت نظام وظیفه الزامی است .
خواهشمنداست‌جهت استخدام ویاکسب‌اطلاعات بیشتربه کارخانجات پارس‌الکتریك‌واقع‌درخیابان آیزنهاور ایستگاه شاوب لورنس شماره ۵٦۳ مراجعه نمائید .

شرکت سهامی خاص ژنرال الکتریک ایران

افراد زیر را برای همکاری در کارخانه تولیدات‌لوازم‌برقی خانگی خویش دعوت مینماید :

	تعداد
۱ـ سرپرست تعمیرات ماشین آلات صنعتی (حداقل با ۵ سال سابقه کار در کارخانه‌های‌مشابه‌ـ حداقل باتحصیلات دیپلم متوسطه یا فنی)	۱ نفر
۲ـ مکانیك درجه یك ماشین آلات صنعتی (حداقل با ۵ سال سابقه کار در کارخانه‌های مشابه‌ـحداقل با تحصیلات سیکل)	۵ نفر
۳ـ نقشه کش محصولات صنعتی (حداقل با سه سال سابقه کاردر کارخانه‌های مشابه ـ با حداقل تحصیلات‌دیپلم‌متوسطه یا فنی)	۲ نفر

امکانات: حقوق مکفی با سودویژه‌مناسب ـ یك وعده غذای‌گرم ارزان ـ استفاده از سرویس ایاب و ذهاب رایگان ـ استفاده‌از تعاونی‌مصرف (برای خرید خواروبار ـ و لوازم منزل با حداقل قیمت) استفاده از تعاونی اعتبار ـ آموزش بیشتر ضمن کار ـ استفاده از مزایای‌سازمان تامین اجتماعی ـ بیمه درمان ـ بیمه بازنشستگی و غیره

واجدین شرایط میتوانند با در دست داشتن‌سوابق کار ومدارك استخدامی: اصل برگ پایان خدمت وظیفه یا معافیت دائم و عین شناسنامه به‌محل کارخانه تولیدات این شرکت :

واقع در کیلومتر ۸ جدید جاده مخصوص کرج
(جنب منطقه ۱۱ راهنمائی ورانندگی تهران) شخصا مراجعه

ویا با تلفن های ۹۵۲۴۰۵-۹۷۱۰۵۹
قسمت کارگزینی تماس حاصل نمایند .

ژنرال الکتریک ایران
شرکت سهامی خاص

آگهی تشکیل مجمع عمومی

مجمع عمومی عادی سالیانه‌شرکت سهامی خاص فیروز روز یکشنبه۲۸ خرداد ماه ۲۵۳۷ ساعت ۵ بعدازظهر درمحل شرکت واقع در خیابان‌تخت جمشید بین ویلا و حافظ پلاك ۲۱۹ تشکیل میگردد.
دستورجلسه بقرارزیر است:
۱ـ استماع گزارش سال مالی ۲۵۳٦ هیئت مدیره و بازرس شرکت
۲ـ تصویب ترازنامه سال ۲۵۳٦
۳ـ انتخاب بازرسان شرکت
٤ـ تعیین روزنامه کثیرالانتشار برای درج آگهی های رسمی شرکت
۵ـ شور و مذاکره در باره خط‌مشی آینده شرکت ـ مذاکره واخذ تصمیم در مورد سایر مسائل و پیشنهاداتی که از طرف صاحبان سهام مطرح خواهد شد
از صاحبان سهام متمنی است‌با رعایت اساسنامه در روز و ساعت مقرر در جلسه مجمع حضور بهم رسانند .
رئیس هیئت مدیره شرکت سهامی خاص فیروز

corona کورونا

نو ظهور از آمریکا

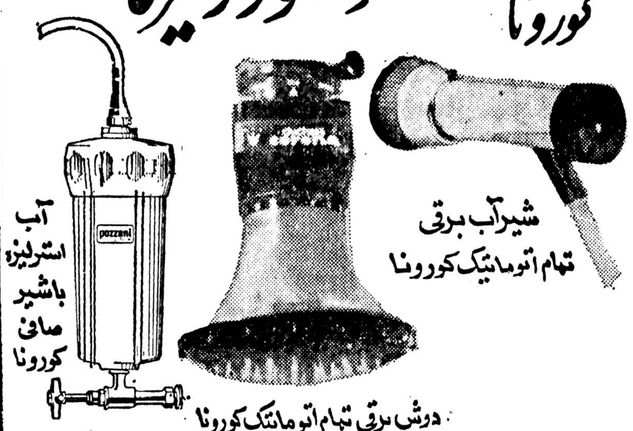

دوش برقی تمام اتوماتیک کورونا

آب گرم دائم، فوری، راحت، کم مصرف وارزان با دوش وشیر کورونا

فروش درکلیه فروشگاه های لوازم خانگی، الکتریکی وبهداشتی

تهران : شرکت ایران کورونا تلفن : ۹۷۰۷۸۲

تهران ـ نادری ـ بازرگانی سعید تلفن ۳۷۱٤٦ شاه بازرگانی ایروبیل تلفن ٦٤٦۰۷٤
اصفهان ـ اول شاه عباس کبیر فروشگاه حقیقت تلفن : ۲٤۵۰۱ و ۲۸۵۳۲
نمایندگی پخش خوزستان : اهواز ـ شرکت اسپرکو تلفن : ۲۷٦٦۱
خراسان ـ مشهد ـ ساختمان فلاح پیوندی تلفن ۲۹٤۳۲
فارس شیراز ـ شرکت مدخش تلفن : ۳۷٦٤۳ و ۳۸۱۲٦

از شهرستانها نمایندگی پخش فعال میپذیریم

نیازمندیهای اطلاعات

تلفنهای: ۳۱۲۴۱۳-۳۱۱۲۲۷

نیازمندیهای اطلاعات تلفنی آگهی میپذیرد

شرکت راهسازی

یکنفر مترور راه را که باسابقه وورزیده باشد جهت کاردراستان فارس استخدام می نمایدواجدین شرایط همه‌روزه از ساعت ۱۵ الی ۱۷با تلفن‌های ۳ـ۸۹۵۶۹۲ باآقای مهندس روانچی تماس‌حاصل نمایند

شرکت تولیدی و بازرگانی به افرادی با شرایط زیر برای کار در قسمت کاردکس نیازمند است

۱ـ دیپلم متوسطه
۲ـ برك پایان خدمت‌ویا معافیت از خدمت زیر پرچم
۳ـ حداقل سن ۲۰ و حداکثرسن ۳۰ سال
٤ـ آشنائی به زبان انگلیسی
٥ـ داشتن ضامن معتبر

علاقمندان بین ساعت ٦ الی ۷ بعدازظهر روز شنبه با شماره ۲٦۰۰٤۳ تماس بگیرند اشخاص تجربه‌دار ارجحیت خواهند داشت.

یکنفر نامه رسان موتور سوار که دارای گواهینامه موتور باشد با حقوق مکفی استخدام میشود. داوطلبین ساعت ۱٤ الی ۱٦ عصر به آدرس کاخ جنوبی خیابان سزاوار روبروی دبستان بهشت شماره ۹۲ طبقه همکف مراجعه نمایند.

استخدام

مسجد شاه تهران ٥نفر کارگر مرد را که‌سن‌آنها بین ۳۰ تا ٤٥ سال باشد با حقوق مکفی‌استخدام می نماید. مراجعین جهت کسب اطلاع بیشتر همه‌روزه از ساعت ۳تا٦بعدازظهر بدفترمسجد مراجعه‌نمایند تلفن:٥۲۲۳۲٥

آگهی استخدام

بیکنفر آشنا بزبان و مکاتبات انگلیسی نیازمندیم

واجدین‌شرایط‌خواهشمند است‌روز های‌شنبه‌الی چهارشنبه از ساعت ۸ صبح الی ٤ بعد از ظهر و پنجشنبه تا ساعت ۱۲ ظهر به آدرس زیرمراجعه نمایند

خیابان پهلوی روبروی رادیو سیتی خیابان دمشق شماره ۲۱ طبقه پنجم شرکت سهامی خاص سالوین

استخدام دائم ویاموقت (برای مدت تابستان)

در شرکت سی‌من‌پاك قسمت بسته‌بندی و حمل‌ونقل لوازم و وسایل شخصی

۱ـ سوپر وایزر برای نظارت در امر بستدبندی‌و امور مربوطه.
معلومات در حدود دیپلم ـ آشنائی به‌زبان‌انگلیسی (موقعیت کاری مناسب برای دانشجویان).
۲ـ کارگر ساده برای بسته‌بندی لوازم‌شخصی‌ـ بدون اشکالات در خدمت نظام وظیفه ـ دارای ضامن معتبر.
نشانی خیابان ایرانشهر جنوبی ـ شماره۷۳ر۲

دیپلمه

«سرپرست توزیع کالا»

شرکت صنعتی پارس وابسته به گروه صنعتی مینو بمنظور تکمیل کادر سرپرستی‌سازمان‌پخش خود عده‌ای از آقایان حائز شرایط رابه‌همکاری دعوت میکند.

این عده پس ازطی یك دوره آموزشی کوتاه مدت با استفاده از حقوق باسمت‌سرپرست‌توزیع استخدام وازحقوق ومزایای جالب توجه استفاده خواهندکرد.

افرادی که در امرسرپرستی توزیع کالا دارای سابقه مفید باشند بارعایت سایر شرایط لازم‌حق تقدم خواهند داشت.

داوطلبان باید دیپلمه و دارای برك خاتمه‌خدمت نظام وظیفه بوده و سن آنان بیشتر از ۳۰ سال نباشد از واجدین شرایط خواهشمند است بین ساعت ۹صبح‌تا ٦ بعدازظهر روزشنبه ۱۳ر۳ر۳۷ به محل شرکت خوراك واقع در خیابان فردوسی شمالی خیابان کوشك ارباب جمشید شمالی مراجعه فرمایند.

مهندس و تکنیسین نقشه‌بردار با ٥ سال سابقه جهت کار در غرب ایران نیازمندیم

تهران‌عباس‌آباددریای‌نورشماره٤

شرکت ساختمانی دکل

کلیه کار های ساختمانی را می‌پذیرد

شرکت ساختمانی دکل زیر نظر متخصصین باتجربه وباسابقه آمادگی خودرا جهت هرگونه کار اعلام‌میدارد لطفا با تلفنهای

۲۷۷۰۰۸ ـ ۲۷۲٥۹٦ ـ ۲۷۲۸٤۷

تماس حاصل فرمائید

زیبا ـ مک کن اریکسون

یك نفر نامه رسان دارای موتور ـ سیکلت را با حقوق مکفی استخدام می نماید.

طالبین به نشانی خیابان سعدی شمالی، چهارراه سیدعلی، شماره ۲٥٥ ساختمان‌زیبا مراجعه‌فرمایند

آگهی استخدام

شرکت صنایع کاغذسازی‌حریر شاهی (سهامی خاص) برای کاردر شهرستان شاهی افراد زیر را به همکاری دعوت می نماید

۱ـمهندس‌مکانیك‌که‌کاملا به‌زبان انگلیسی مسلط باشند اشخاصیکه در امر مدیریت کارخانه تجربه دارند یا دارای فوق لیسانس در مدیریت‌صنعتی باشند حق‌تقدم خواهند داشت.
۲ـ تکنیسین برق‌با حداقل دوسال تجربه.
۳ـ کارگر فنی با حداقل دوسال تجربه.

شرایط عمومی

ملیت ایرانی
معافی دائم یاپایان خدمت.
حداقل تحصیلات دیپلم.
سن بین ۲٥ الی ٤۰ سال.
واجدین شرایط می‌توانند همه‌روزه ازساعت۳۰ر۸ الی ٥بعد از ظهر به دفتر این شرکت واقع در خیابان ویلای شمالی روبروی وزارت‌علوم شماره ۲۱۹ مراجعه نمایند تلفن ٥ـ۸۹۳۰۸۱

پذیرش معتبر از آمریکا

فیلی‌پین، هند ـ شماره ۱٥٤ طبقه دوم امیرآباد نبش نصرت ۹۳۲۷۱۳ـ۹۳۲۷۰۷

تکنولوگ

مشاوران مهندسی وصنعتی

وابسته به سازمان گسترش و نوسازی صنایع ایران به چند نفر منشی و ماشین‌نویس فارسی ولاتین مسلط به‌زبان انگلیسی، جهت کار در ساری با حقوق و مزایای مکفی نیازمند است، حائزین شرائط با در دست داشتن یك قطعه‌عکس به‌آدرس:
تهران خیابان پهلوی نبش جام جم طبقه پنجم مراجعه نمایند.

نیاز به‌حسابدار

شرکت ساختمانی بین‌المللی انگلیسی فرگلاف بیك حسابدار با تجربه دارای تحصیلات عالی در رشته حسابداری و با مشخصات زیر نیاز دارد.

۱ـ ملیت ایرانی
۲ـ خدمت وظیفه با داشتن معافیت دائم
۳ـ آشنائی کامل بزبان‌انگلیسی
٤ـ سن از ۳۰ سال به‌بالا

به علاقمندان واجد شرایط‌حقوق و مزایای قابل توجه پرداخت می‌گردد.

علاقمندان با آقای برس شرکت فرگلاف شماره تلفن ٦٤۳۲٦۲ تماس بگیرند.

تکنولوگ

مشاوران مهندسی وصنعتی

وابسته به سازمان گسترش و نوسازی صنایع ایران افراد زیر را باحقوق‌ومزایای مکفی‌بهمکاری دعوت می نماید:

تخصص موردنیاز	حداقل تجربه	نوع تجربه	محل کار	تعداد موردنیاز
مهندس راه و ساختمان	هشت سال	کارگاهی	بندر شاهپور	یکنفر
»	»	»	شیراز	»
»	ده سال	محاسبات‌وکنترل‌پروژه	تهران	»
»	پنج سال	»	»	»
مهندس برق	چهارسال	»	»	»
مهندس تاسیسات	هشت‌سال	»	»	»
مهندس مترور	۳الی٥ سال	ـ	»	دو نفر
آرشیتکت	٥الی ۸سال	ـ	»	یکنفر
تکنیسین ساختمان	»	ـ	شیراز وکرمان	دو نفر
تکنیسین تاسیسات	»	ـ	»	»

واجدین شرائطبادر دست داشتن یک قطعه عکس به آدرس:
تهران ـ خیابان پهلوی‌ـ نبش جام جم‌ـ طبقه پنجم مراجعه نمایند.

ITMC

کارخانجات مخابراتی ایران

به‌منظور تکمیل کادر فنی خوددرقسمت‌های کنترل الکتریکی ونصب مراکز تلفن افرادزیر راکه دارای برگ‌خاتمه خدمت‌ویابرگ‌معافی باشندبه‌همکاری دعوت‌می نماید

۱ـ ۲ نفر مهندس الکترونیك با
الف) حداقل سه‌سال سابقه کار در رشته مربوطه
ب‌ـ آشنائی کامل‌به زبان آلمانی (یا انگلیسی)
۲ـ ٥ نفر فوق دیپلم یا دیپلم‌فنی با حداقل یك‌سال سابقه کار در نصب مراکز تلفن
۳ـ ۱۰نفر کارگر نصب با مدرك ششم ابتدائی به بالا و سابقه کار در نصب مراکز تلفن

مزایا: حقوق برحسب‌سوابق‌کار و مشخصات درحدی ممتاز، بیمه عمر و بیمه درمانی محل‌کار شیراز

تقاضای استخدام خود را به صندوق پستی ۲٦٥ در شیراز و یا ۳٤۲۱ در تهران ارسال فرمائید (مصاحبه استخدام در تهران و یا شیراز انجام خواهد شد)

تقاضا های واصله کاملا محرمانه تلقی خواهند شد

قابل توجه مهندسین محترم مشاور وشرکت های معظم ساختمانی

ما بابرخورداری از پرسنلی فنی وکارآزموده آماده‌ایم تا امور نقشه‌برداری شما را در هرنقطه ایران به‌نحو مطلوب انجام دهیم.
بروجرد ـ صندوق پستی ٤۳ تلگرافی احس‌کو‌ـ تلفن ٥۲٤۲

شرکت سهامی سیانامیدکی‌بی‌سی

تعدادی دیپلم طبیعی خدمت کرده جهت‌تصدی شغل نماینده طبی تمام وقت درتهران‌با داشتن‌گواهینامه رانندگی‌رادعوت بهمکاری‌مینماید

ساعت مراجعه ۸صبح الی ٤ بعداز ظهر آدرس خیابان قوام‌السلطنه ساختمان تریومف‌شماره۲۹ طبقه سوم نبی‌لو.

شرکت ساختمانی دکل

کلیه کارهای ساختمانی را می‌پذیرد شرکت ساختمانی دکل زیرنظر متخصصین باتجربه و با سابقه آمادگی خود را جهت هرگونه کار اعلام می دارد لطفا باتلفن های

۲۷۷۰۰۸ـ ۲۷۲٥۹٦ـ ۲۷۲۸٤۷

تماس حاصل فرمائید.

آگهی استخدام

شرکت‌سهامی تولیدات کاغذحریر افراد زیر را بهمکاری دعوت می نماید

۱ـمدیرکارخانه مهندسین مکانیك‌یافوق‌لیسانس درمدیریت صنعتی‌ومسلط به زبان انگلیسی‌دارای تجربه در امور تولیدی کارخانجات.
۲ـ مدیر فروش فوق‌لیسانس مدیریت یالیسانس اقتصاد با حداقل دوسال تجربه در قسمت‌فروش
۳ـ تکنیسین برق باحداقل دوسال تجربه
٤ـ تکنیسین فنی با حداقل دوسال تجربه
٥ـ کارمند ساده دفتری با حداقل دو سال تجربه برای قسمت های فروش و ویزیتوری.
٦ـ راننده پایه دو شخصی.

شرایط عمومی

ملیت ایرانی
معافی دائم یاپایان خدمت.
حداقل تحصیلات دیپلم
سن بین ۲٥ الی ٤۰ سال
واجدین شرایط می توانند همه‌روزه از ساعت ۳۰ر۸ الی ٥ بعداز ظهر به دفتر این شرکت واقع در خیابان ویلای شمالی روبروی وزارت علوم شماره ۲۱۹ مراجعه نمایند تلفن ٥ـ۸۹۳۰۸۱

قابل توجه شرکتهای ساختمانی

توزیع و پخش لوله‌و اتصالات‌چدنی قیمت رسمی تحویل‌فوری تلفن ۷٥٤۰۷۹ و ۷٥٦۰۲٤

ویلای فروشی

ویلای ده ساله بمساحت دو هزار متر با سند مالکیت واقع‌دررمك‌رامسربفروش میرسدبه تلفن های ۳۱٥۲۸۰ و ۳۱٦۷۷۱ تماس حاصل نمائید:

شرکت سهامی خاص ژنرال الکتریک ایران

افراد زیر را برای همکاری در کارخانه تولیدات‌لوازم‌برقی خانگی خویش دعوت مینماید:

	تعداد
۱ـاپراتور تلفن‌زن(تلفنیست) (با حداقل ۲ سال سابقه کارو تحصیلات سیکل)	۱ نفر
۲ـماشین نویس‌زن (با حداقل تحصیلات سیکل‌و آشنائی کامل‌به تایپ‌فارسی‌و لاتین	۱ نفر
۳ـکارگرساده‌زن بامدرك تحصیلات‌ششم‌ابتدائی	۱٥ نفر

امکانات: حقوق مکفی با سودویژه مناسب ـ یك وعده غذای گرم ارزان ـاستفاده از سرویس ایاب و ذهاب رایگان‌ـ استفاده‌از تعاونی‌مصرف (برای خرید خواروبار ـ و لوازم منزل با حداقل قیمت) استفاده از تعاونی اعتبار ـ آموزش بیشتر ضمن کار ـ استفاده از مزایای سازمان تامین اجتماعی ـ بیمه درمان ـ بیمه بازنشستگی و غیره

واجدین‌شرایط میتوانند با در دست داشتن‌سوابق کار ومدارك استخدامی: اصل برك پایان خدمت وظیفه یا معافیت دائم و عین شناسنامه به‌محل کارخانه تولیدات این شرکت:

واقع‌در کیلومتر۸جدیدجاده مخصوص کرج

(جنب منطقه ۱۱ راهنمائی ورانندگی تهران) شخصا مراجعه

ویاباتلفن‌های۹٥۲٤۰٥-۹۷۱۰٥۹

قسمت کارگزینی تماس حاصل نمایند

ژنرال الکتریک ایران
شرکت سهامی خاص

آگهی دعوت مجمع عمومی

بدینوسیله از صاحبان سهام شرکت سهامی خاص در حال تصفیه کارخانه شیر پاستور ریزه مازندران دعوت‌میشود که جهت شرکت در مجمع عمومی عادی که در تاریخ ۲۸ر۳ر۳۷ ساعت شانزده در تهران خیابان بهار کوچه‌بانک پارس ساختمان شماره ۲ تشکیل خواهد شد حضوربهم می‌رسانند :

دستور جلسه :

تصویب گزارش مالی و عملیات انجام شده در سال ۲۵۳۶ و تمدید مدت ماموریت مدیران تصفیه .

مدیران تصفیه

بسمه تعالی

آگهی دعوت مجمع عمومی عادی شرکت سهامی خاص ایرفو

مجمع عمومی عادی سالیانه شرکت سهامی‌خاص‌ایرفو در ساعت ۸ ا‌روز اول تیر ماه ۲۵۳۷ در محل کارخانه (کیلومتر ۳ جاده ساوه شهر ولیعهد) تشکیل میگردد بدین وسیله از کلیه سهامداران محترم دعوت میشود که درجلسه حضور بهمرسانند و یا نماینده‌ای کتبا معرفی فرمایند .

دستور جلسه :

۱ـ استماع گزارش هیئت مدیره و بازرسان و تعیین خط مشی آینده شرکت .
۲ـ تصویب ترازنامه و حساب سود و زیان سال گذشته .
۳ـ انتخاب اعضای اصلی وعلی‌البدل‌بازرسان شرکت.
۴ـ تعیین روزنامه کثیرالانتشار

شرکت سهامی خاص ایرفو ـ مدیر عامل

آگهی دعوت مجامع عمومی عادی و فوق‌العاده صاحبان سهام‌شرکت سهامی عام ریسندگی و بافندگی کاشان

مجمع عمومی عادی سالانه و متعاقب آن مجمع‌عمومی فوق‌العاده‌صاحبان سهام شرکت در تاریخ پنجشنبه یکم تیرماه ۲۵۳۷ (ساعت ۹ بامداد) درمحل‌اداره مرکزی شرکت واقع در کاشان خیابان ششم بهمن تشکیل خواهد شد.

بدینوسیله از کلیه سهامداران محترم یا نمایندگان قانونی آنان دعوت میشود که طبق ماده ۲۰ اساسنامه برای دریافت کارت ورودی و عضویت در اجرای برنامه مجامع مذکور بشرح زیر اقدام فرمایند .

دستور جلسه مجمع عمومی عادی

۱ـ طرح گزارش هیئت مدیرمو بازرس
۲ـ تصویب ترازنامه و حساب سود و زیان سال مالی ۲۵۳۶
۳ـتصویب‌پیشنهاد هیئت مدیره در مورد پرداخت سود سهام .
۴ـ تصویب بودجه سال ۲۵۳۷
۵ـ انتخاب بازرس اصلی و علی‌البدل
۶ـ تعیین روزنامه کثیرالانتشار جهت نشر آگهی های مربوط به صاحبان سهام
۷ـ تصمیم درباره هرگونه امور دیگری که‌ممکن است با رعایت مقررات اساسنامه در مجمع عمومی عادی مطرح گردد .

دستور جلسه مجمع عمومی فوق‌العاده

اصلاح بعضی از مواد اساسنامه شرکت

رئیس‌هیئت مدیره ومدیر عامل شرکت‌سهامی عام ریسندگی وبافندگی‌کاشان ـ حسن‌تفضلی

آگهی مناقصه

بانك سپه در نظر دارد تعداد ۴۰۰۰عدد کارتن بسته بندی مورد نیاز خودرا ازطریق مناقصه خریداری مینماید.

داوطلبین شرکت در مناقصه میتوانند جهت کسب اطلاعات بیشتر ومشاهده نمونه ها ازاین تاریخ لغایت روز ۲۲ر۳ر۳۷ همه روزه باستثناء ایام تعطیل ازساعت ۸ صبح الی۱۳ به اداره تدارکات این بانك واقع درخیابان‌سپه ساختمان شعبه مرکزی بانك‌سپه طبقه سوم مراجعه و برك شرایط ومشخصات موردمناقصه‌رادریافت نمایند

بانك‌سپه . اداره تدارکات

آگهی دعوت مجمع عمومی عادی

از کلیه سهامداران شرکت سهامی خاص عمران حکومیه دعوت میشود ساعت پنج بعد از ظهر روز دوشنبه۲۹ر۳ر۳۷ جهت تشکیل مجمع عمومی عادی در دفتر شرکت واقع در کرج باغ حکیمیه حضور بهمرسانند .

دستور جلسه :

۱ـ استماع گزارش هیئت مدیره و بازرس
۲ـ تصویب بیلان و ترازنامه سال ۲۵۳۶ شرکت
۳ـ انتخاب دو نفر بازرس بمدت یک سال
۴ـ اتخاذ و تصمیم راجع به تقسیم سود و زیان
۵ـ انتخاب روزنامه

هیئت مدیره شرکت سهامی خاص‌عمران‌حکیمیه

آگهی دعوت

مجمع عمومی عادی سالانه شرکت ایریمکو (سهامی خاص) در ساعت ده صبح چهارشنبه سی و یکم خرداد ماه ۲۵۳۷ در محل شرکت تشکیل وبدینوسیله‌از صاحبان سهام دعوت میشود که در جلسه مزبور حضور بهمرسانند .

دستور جلسه

۱ـ استماع گزارش هیئت مدیره و بازرس شرکت
۲ـ تصویب ترازنامه و حساب سودو زیان سال۲۵۳۶ شرکت .
۳ـ انتخاب هیئت مدیره و بازرس اصلی وعلی‌البدل شرکت .
۴ـ تعیین روزنامه کثیرالانتشار جهت درج آگهی های شرکت .

هیئت مدیره

آگهی دعوت مجمع عمومی عادی

از کلیه سهامداران شرکت‌سهامی‌خاص عمران‌آذربایجان دعوت میشود ساعت پنج‌بعدا ظهر روز چهارشنبه ۳۱ر۳ر۳۷ جهت تشکیل مجمع‌عمومی عادی در دفتر شرکت واقع در کرج‌باغ اشرفیه حضور بهرسانند .

دستور جلسه

۱ـ استماع گزارش هیئت‌مدیره وبازرس
۲ـ تصویب بیلان و ترازنامه سال ۲۵۳۶ شرکت
۳ـ انتخاب دونفر بازرس بمدت یکسال
۴ـ اتخاذ تصمیم راجع به‌تقسیم سودوزیان
۵ـ انتخاب روزنامه

هیئت مدیره شرکت سهامی خاص عمران آذربایجان

شهرداری محمدیار

آگهی مناقصه

شهرداری محمدیار در اجرای تصویب‌نامه شماره ۲۴ـ۲۵ر۲ر۳۷ انجمن شهرمحمدیاروتایید شماره ۹۴۸ـ۳ر۳ر۳۷فرمانداری شهرستان نقده‌عملیات جدولبندی وسط بلوار واسفالت خیابان پهلوی (ورودی) و جدولسازی خیابان رستاخیز (خروجی)محمد یاررابرابر مشخصات دفتر فنی استانداری آذربایجان غربی با شرایط زیرازطریق مناقصه واگذار می‌نماید .

۱ـ انجام عملیات مذکور مبلغ ۶۰۰۰۰۰۰ ریال از محل کمك بلاعوض ووام صندوق مشترك شهرداریها جهت عملیات فوق‌الذکر که دربودجه سال ۲۵۳۷ تامین اعتبار گردیده می‌باشد .

۲ـ پیمانکارانیکه در مناقصه شرکت می نمایند باید صلاحیت آنان به تایید دفتر فنی استانداری رسیده باشد .

۳ـ مدت انجام کار از تاریخ عقد قرارداد مدت سه ماه خواهد بود .

۴ـ شرکت کنندگان در مناقصه‌بایستی ۵٪ کل قیمت اعلام شده را بعنوان سپرده به حساب ۲۰۱۸۶ شهرداری نزد بانك‌ملی‌نقده‌یاضمانتنامه بانکی ضمیمه پیشنهاد خود نموده و با اخذ رسید بدفتر شهرداری‌ر تسلیم نمایند

۵ـ پیشنهاد دهندگان باید پیشنهادات‌خود رادردوپاکت لاکومهر شده (الف‌ب) که روی پاکت عبارت مربوط بمناقصه اسفالت خیابان‌های محمدیار نوشته شده باشدتا ساعت ۱۰ صبح روز دوشنبه ۱۵ر۳ر۳۷ بدفتر شهرداری تسلیم ورسید دریافت درند . پاکت الف ـ محتوی برك صلاحیت فنی ومالی از دفتر فنی و شرایط‌عمومی که پیمانکار باقید جمله ملاحظه شد مورد قبول است امضاء نموده باشد . پاکت ب محتوی‌برك پیشنهاد که بطور خوانا و بدون خط خوردگی و با حروف و عدد نوشته و مهر و امضاء نمایند .

۶ـ پیشنهادات واصله در ساعت ۱۲ ظهر همانروز با حضور اعضاء کمیسیون باز وقرائت میگردد .

۷ـ به پیشنهادات مبهم و مشروط و فاقد سپرده ترتیب‌اثر داده نخواهد شد .

۸ـ شهرداری‌ای می تواند ۲۵ درصد از طرح عملیات فوق‌الذکر کسریا اضافه و طرح زیرنظر دفترفنی استانداری انجام خواهد شد .

۹ـ هرگونه هزینه نشر آگهی و مالیات وعوارض و بیمه و غیره بعهده برنده مناقصه می باشد

۱۰ـ شرکت کنندگان‌درمناقصه مشخصات کار را از دفتر فنی استانداری اخذ و ملاحظه و ذیل آنرا امضاء نمایند .

۱۱ـ سپرده نفرات دوم و سوم تا انعقاد قرارداد با نفر اول مسترد نخواهد شد .

۱۲ـ ماخذ محاسبه طبق صورت وضعیت صادره از طرف دفتر فنی با توجه به قیمت پایه سال ۲۵۳۷ می‌باشد .

۱۳ـ پیشنهاد دهندگان باید مشمول منع مداخله کارکنان دولت در معاملات دولتی نباشند.

شهردار محمدیار ـ احمدزاده

آگهی استخدام

شرکت پشتیبانی و نوسازی هلیکوپترهای ایران برای تامین و تکمیل نیروی انسانی مورد نیاز خود شما را در مشاغل و تخصص های مشروحه زیر بهمکاری دعوت مینماید

ردیف	تخصص	تحصیلات مورد نیاز
۱	ماشین نویس	دیپلم عادی وگواهینامه ماشین نویسی (فارسی و لاتین)
۲	نگهبان	ششم ابتدائی ببالا
۳	کارگر ساده	ششم ابتدائی

مزایای شرکت :

۱ـ حقوق‌و مزایای شغلی مکفی
۲ـ بیمه بازنشستگی و درمانی
۳ـ خدمات رفاهی و تامین مسکن در آتیه بسیار نزدیك

شرایط استخدامی :

۱ـ داشتن برك پایان خدمت سربازی برای ردیف ۲ (کسانیکه خدمت سربازی رادر واحد های گارد شاهنشاهی انجام داده‌اند ارجحیت دارند).
۲ـ داشتن برك پایان خدمت سرباری‌یامعافیت دائم غیرپزشکی برای ردیفهای ۱و ۲
۳ـ عدم اشتغال در سازمانهای دولتی‌یاوابسته

داوطلبان بمنظور ثبت نام وکسب اطلاعات بیشتر همه روزه باستثنای روز های تعطیل از ساعت ۸الی۱۲ با دراختیار داشتن ده قطعه عکس پرسنلی اصل یافتوکپی آخرین مدرك تحصیلی به آدرس:

تهران ـ امیرآباد شمالی‌ـ سه‌راه فرخ‌زاد‌ـ جنب بانك سپه‌ـساختمان پری‌ـ مدیریت امور اداری (دایره استخدام)مراجعه نمایند(م‌الف ۵۶۸۱ ۱ـ ۳

آگهی مناقصه‌شهرداری کلیبر

شهرداری کلیبر باستنادتصویب نامه‌مورخ ۲۴ر۲ر۳۷ انجمن‌محترم شهر و تائید مقام‌معظم استانداری آذربایجان‌شرقی انجام دو (۲) فلم عملیات عمرانی را که هزینه آنها مبلغ هشت‌میلیون ریال‌می‌باشدبه شرح‌زیربه‌مناقصه‌واگذارمینماید.

۱ـ عملیات تسطیح ،آسفالت، جدول‌بندی، خیابان معلم با اعتبار ۵۰۰۰۰۰۰ ریال .
۲ـ عملیات اسفالت خیابان ساختنی‌باعتبار ۳۰۰۰۰۰۰ ریال .
جمع کل ۸۰۰۰۰۰۰ ریال

شرایط شرکت در مناقصه :

۱ـ شهرداری میتواند ۲۵درصد بعنوان‌کار اضافه یا کسر نماید .
۲ـ شرکت‌هائیکه مایل به‌شرکت درمناقصه می‌باشند بایستی دارای برك صلاحیت از دفتر مهندسی استان آذربایجان شرقی باشند .
۳ـ شرکت های داوطلب پس از اخذ برك صلاحیت می توانند با پرداخت مبلغ پنجهزارریال بحساب دفتر مهندسی استان دربانك ملی شعبه تبریز و ارائه فیش مربوطه دفترچه مشخصات و واحد بهاء و نمونه قرارداد و سایر اوراق مناقصه را از دفتر مهندسی استان دریافت دارند .
۴ـ پیشنهاددهندگان‌بایستی معادل۵درصد کل‌کار که بالغ برچهارصد هزار ریال(۴۰۰۰۰۰) می‌باشد بعنوان سپرده شرکت‌در مناقصه‌بحساب ۲۰۰۰۲ سپرده شهرداری در بانك ملی شعبه تبریز واریز یا معادل آن ضمانت‌نامه بانکی از بانکهای مجاز دریافت و ضمیمه پیشنهاد خود نمایند .
۵ـ شرکت های داوطلب باید پیشنهادخود را در دوپاکت الف و ب‌لاك ومهرشده با ذکرنام مناقصه شهرداری کلیبر بشرح زیر تنظیم و تا ساعت ۱۰ صبح روز شنبه ۲۰ر۳ر۳۷ بدفتر شهرداری کلیبر تسلیم و رسید دریافت دارند
الف ـ پاکت الف‌دفترچه مشخصات وواحد بها شاهنشاهی و نمونه قرارداد که تمام آنها بمهر و امضاء شرکت داوطلب رسیده باشد بابرك‌صلاحیت و ضمانت‌نامه یا اسناد خزانه .
ب‌ـ پاکت‌ب‌محتوی‌برك پیشنهاد خواهدبود که از طرف پیشنهاد دهندگان به واحد بهاء شاهنشاهی با خط خوانا بدون قلم‌خوردگی‌نوشته شده و ذیل ان امضاء و ممهور به مهر شرکت باشد وچنانکه پاکت الف ناقص باشد ازباز کردن پاکت ب خودداری خواهد شد .
۶ـ پیشنهادات واصله در ساعت۱۲ ظهر همان‌روز با حضور کمیسیون مناقصه که در شهرداری تشکیل میشود باز و قرائت خواهد شد حضور پیشنهاد دهندگان در این کمیسیون آزاد و شهرداری دررد یا قبول یك یا کلیه پیشنهادات مختار است .
۷ـ مدت انجام کار از تاریخ انعقاد و مبادله قرارداد سه ماه (۹۰روز) می‌باشد .
۸ـسپرده‌ویاضمانتنامه‌بانکی نفرات اول و دوم وسوم تاانعقاد قراردادبا نفراول درشهرداری نگهداری خواهد شد و چنانچه نفر اول ظرفیك هفته حاضربه انعقاد قرارداد نباشد سپرده وی بسود شهرداری ضبط وبانفر بعدی قرارداد منعقد میگردد .
۹ـ کلیه هزینه های متعلقه از قبیل آگهی، مالیات ، عوارض ، بیمه و غیره بعهده برنده مناقصه خواهدبود .
۱۰ـ سایر شرایط مناقصه در اسناد مربوطه مندرج است .

شهردار کلیبر ـ احمد احمدزاده

آگهی دعوت مجمع عمومی عادی

مجمع عمومی عادی سالیانه شرکت سهامی خاص توسعه کشت دانه های روغنی روز دوشنبه ۲۹ خرداد ماه ۲۵۳۷ ساعت ۸ صبح در دفتر مرکزی شرکت واقع در خیابان شاه عباس کبیر ـ شماره ۱۴۶ تشکیل میشود .

دستور جلسه عبارت خواهد بود از :

۱ـ استماع گزارش هیئت مدیره و بازرسان راجع به عملیات سال ۲۵۳۶ شرکت و اتخاذ تصمیم درباره آن .
۲ـ بررسی و تصویب ترازنامه سال ۲۵۳۶
۳ـ انتخاب بازرسان شرکت برای سال ۲۵۳۷ وتعیین حقوق آنان .
۴ـ تعیین خط مشی شرکت .
۵ـ تعیین روزنامه کثیرالانتشار که آگهی های مربوط به دعوت مجامع و سایر مطالب صاحبان سهام را منتشر سازد .

هیئت مدیره شرکت سهامی خاص توسعه کشت دانه های روغنی

آگهی دعوت مجمع عمومی عادی سالیانه

بنابرتصمیم هیئت مدیره مجمع عمومی عادی سالیانه شرکت سهامی خاص اتوتهران درساعت ۹ صبح روز دوشنبه ۲۹ خرداد ۲۵۳۷ دردفتر مرکزی شرکت واقع درتهران خیابان کورش‌کبیر پلاك ۳۵۳ تشکیل‌خواهدشد.

دستور جلسه بشرح زیر میباشد :

۱ـ استماع گزارش هیئت مدیره وگزارش بازرس شرکت درمورد بیلان سال ۲۵۳۶ ورسیدگی به عملیات ومحاسبات سال گذشته وتصویب یاتصحیح آن .
۲ـ تعیین ترتیب تقسیم سود .
۳ـ انتخاب بازرس یا بازرسان جدید شرکت .

از عموم دارندگان سهام دعوت میشود شخصا یا بوسیله نماینده قانونی خود درمجمع عمومی شرکت‌نمایند.

هیئت‌مدیره شرکت سهامی خاص اتوتهران

آگهی دعوت مجمع عمومی عادی سالیانه

بنابرتصمیم هیئت مدیره مجمع عمومی عادی سالیانه شرکت سهامی خاص الکتریك ایران درساعت ۹ صبح روز چهارشنبه ۳۱ خرداد ماه ۲۵۳۷ درمحل شرکت‌واقع درتهران خیابان کورش‌کبیر پلاك ۳۵۳ تشکیل‌خواهدشد.

دستور جلسه بشرح زیر میباشد :

۱ـ استماع گزارش هیئت مدیره وگزارش بازرس شرکت درمورد بیلان سال ۲۵۳۶ ورسیدگی به عملیات ومحاسبات سال گذشته وتصویب یاتصحیح آن .
۲ـ تعیین ترتیب تقسیم سود .
۳ـ انتخاب بازرس یا بازرسان جدید شرکت .

از عموم دارندگان سهام دعوت میشود شخصا یا بوسیله نماینده قانونی خود درمجمع عمومی شرکت‌نمایند

هیئت مدیره شرکت سهامی خاص ژنرال الکتریك ایران

آگهی دعوت مجمع عمومی عادی سالیانه شرکت باکال الکتریك خراسان (سهامی خاص)

بدین‌وسیله از کلیه صاحبان سهام‌تقاضا میشود درمجمع عمومی عادی سالیانه شرکت که در روز چهارشنبه سی‌ویکم خرداد ماه ۲۵۳۷ ساعت سه بعداز ظهر در محل شرکت‌واقع در لاله‌زار جنوبی کوچه بهار ساختمان عزیزی تشکیل‌می ـ گردد حضور بهمرسانند .

۱ـ استماع گزارش هیئت مدیره و بازرس
۲ـ تصویب ترازنامه و حساب سودوزیان ۲۵۳۶
۳ـ تقسیم ماده ۳ اساسنامه
۴ـ تغییر محل دفتر مرکزی
۵ـ تعیین روزنامه کثیرالانتشار جهت درج آگهی‌های شرکت

هیئت مدیره

پذیرش دانش آموز در دبیرستان‌دانشگاه ملی ایران برای سال تحصیلی ۳۸ـ ۲۵۳۷

دبیرستان دانشگاه ملی‌ایران ۲۰۰ نفر دانش آموز دختر وپسر برای کلاس اول نظری (گروه یك) ازطریق مسابقه باشرایط زیر می پذیرد :

الف ـ میانگین معدل سه کلاس دوره راهنمائی‌داوطلب کمتر از ۱۷ نباشد .
ب‌ـدر هیچ سال تحصیلی مردود نشده‌باشد .
ج‌ـ در دو کلاس اول و دوم راهنمائی بیش ازیك تجدیدی نداشته باشد .
د‌ـ قبول شده خرداد ۲۵۳۷ باشد .

داوطلبان واجد شرایط باید حداکثر تا آخر وقت‌اداری روز پنجشنبه ۲۵ خرداد ماه۲۵۳۷ مدارك درخواستی را با پست سفارشی به دفتر دبیرستان دانشگاه ملی ایران (واقع‌در خیابان شاه‌آباد ـ انتهای کوچه ممتاز)ارسال‌نمایند. به‌درخواستی که پس از تاریخ فوق پست شده یا ناقص باشد ترتیب اثر داده نخواهد شد .

مدارك خواستی :

۱ـ فتوکپی صفحه اول شناسنامه .
۲ـ گواهی‌مدرسه مربوط دایر به قبولی باذکرمیانگین معدل سه‌سال دوره راهنمائی دانش آموز که کمتر از ۱۷ نباشد .
۳ـ دو قطعه عکس ۴×۳ که مشخصات داوطلب‌پشت آنها نوشته شده‌باشد .
۴ـ رسید بانکی به‌مبلغ ۵۰۰ ریال به حساب شماره ۱۳۵۴ دبیرستان دانشگاه ملی ایران دربانك ملی ایران‌شعبه دانشگاه ملی (قبل پرداخت در قسمت شعب بانك‌ملی ایران).
۵ـ پاکت پستی معمولی تمبر شده با آدرس کامل برای اعلام نتیجه آزمون به‌خوددانش آموز .
۶ـ اعلام شماره تلفن که بتوان به‌آن وسیله بادانش آموز تماس گرفت .

مسابقه ورودی

شامل امتحانی از مواد: ادبیات فارسی و فرهنگ ملی ـ زبان خارجه (انگلیسی یا فرانسه)ـ ریاضیات و علوم‌درحد دوره راهنمائی است که بصورت تست برگزار خواهدشد.

این مسابقه در ساعت ۸صبح روز جمعه دوم تیر ماه در محل دبیرستان دانشگاه ملی ایران (واقع در خیابان‌شاه آباد) برگزار می‌گردد .

کارت ورود به‌جلسه از ساعت ۸ بامداد پنجشنبه اول تیرماه در محل دبیرستان دانشگاه ملی ایران توزیع‌خواهد شد .

یادآوری :

۱ـ زبان خارجه در دوره تحصیل در این دبیرستان انگلیسی یافرانسه است .
۲ـ مدارك ارسالی و مبلغ پرداختی بعنوان حق‌ثبت‌نام بهیچوجه مسترد نخواهد شد .
۳ـ اعلام نتیجه آزمون به داوطلب بصورت کتبی تا یك ماه پس از برگزاری مسابقه وسیله پاکت ارسالی به‌آدرس وی فرستاده خواهد شد .
۴ـ ارائه اصل مدارك تحصیلی قبول شده و پرداخت مبلغ ۳۵۰۰۰ ریال حق‌التعلیم سالانه (بابت هزینه قسمتی ازمخارج تحصیلی دانش‌آموزکه مابقی‌آنرا بعنوان‌تشویق، دانشگاه می‌پردازد) هنگام ثبت‌نام الزامی است .
۵ـ این دبیرستان فاقد خوابگاه شبانه‌روزی است و هیچگونه تعهدی برای دانش آموزان شهرستانی از نظرمسکن نخواهد داشت .

دانشگاه ملی ایران

آگهی استخدام رسمی

دفتر برنامه و بودجه ایلام طبق مفاد قانون استخدام کشوری دو نفر را از طریق مسابقه به شرح زیر استخدام میکند

ردیف	عنوان‌طبقه‌شغل	محل	جغرافیائی خدمت	تعداد مورد نیاز	شرائط احراز	گروه‌شغلی
۱ـ	مهندس راه و ساختمان ۱	ایلام	یکنفر		دارا بودن دانشنامه لیسانس یافوق‌لیسانس در رشته راه وساختمان و آشنائی به زبان انگلیسی	۷
۲ـ	کارشناس امور مطالبات اجتماعی ۱	ایلام	یکنفر		دارا بودن دانشنامه در یکی از رشته های علوم اجتماعی بمفهوم عام مرجحا علوم اجتماعی به مفهوم خاص و جامعه شناسی	۷

داوطلبان واجد شرائط میتوانندبرك‌درخواست ذیل این آگهی راتکمیل‌کنند وبادو قطعه عکس ۴×۳ خودو رسید بانکی مبنی‌بر پرداخت مبلغ ۴۰۰ ریال دریکی‌از شعب بانکملی ایران به حساب شماره ۹۸۰ خزانه نزد بانك مرکزی‌ایران به‌عنوان «حساب حق‌ثبت نام‌داوطلبان استخدام، وفتوکپی برك خاتمه خدمت وظیفه یا برك معافیت دائم حداکثر تا۱۰ روزبعد از انتشار این آگهی با پست سفارشی‌به‌نشانی :ایلام . بلوار رضا پهلوی .قدفتر برنامه و بودجه ایلام .ارسال‌دارند به مدارکی که فاقد رسید بانکی باشد ویا بعداز این مهلت به‌پست تحویل داده شود ترتیب‌اثر داده نخواهد شد. (وجوه پرداختی بهیچوجه مستردنمیشود)

پروانه ورود به‌جلسه مسابقه در تاریخ۱ر۴ر ۲۵۳۷ درمحل ایلام.بلوارضاپهلوی. دفتربرنامه وبودجه ایلام بین داوطلبان توزیع خواهد شد مسابقه د رتاریخ ۲ر۴ر۲۵۳۷ برگزار ومحل آن درپروانه ورود قید خواهد شد .

برك درخواست شغل

نام‌خانوادگی	نام	نام پدر	شماره‌شناسنامه
محل‌صدور	تاریخ‌تولد	مدرك و رشته تحصیلی	
وضع خدمت وظیفه		داوطلب شغل (فقطیك شغل)	
محل جغرافیائی مورد تقاضا (فقط یك‌محل)		نشانی کامل :شهر	خیابان
کوچه	شماره منزل	تلفن	امضاء داوطلب

آگهی استخدام

اداره فرهنگ و هنر استان ایلام طبق‌مفاد قانون استخدام کشوری تعداد ٤ نفر رااز طریق امتحان‌ومسابقه‌بشرح‌زیر استخدام مینماید .

ردیف‌ـعنوان‌طبقه‌شغل	محل جغرافیائی‌خدمت	تعداد موردنیاز	شرایط‌احراز	گروه قطعی‌شغل
۱ـ پیشخدمت۱	ایلام۳نفرچواریک‌نفر	٤ نفر	دارا بودن مدرک پایان دوره‌ابتدائی	۱

داوطلبان‌واجد شرایطمیتوانند برگ درخواست ذیل این‌آگهی راتکمیل نموده وهمراه بادوقطعه عکس‌ازآخرین عکس ٤ × ۳ورسید بانکی مبنی‌برپرداخت ۱۵۰ریال دریکی‌از شعب بانک‌ملی‌ایران بحساب شماره ۹۸۰خزانه نزد بانک مرکزی ایران‌بعنوان(حق‌ثبت‌نام داوطلبان استخدام) حداکثر تا۱۰روز پس‌ازانتشار این‌آگهی باپست‌سفارشی به‌نشانی (ایلام‌خیابان سعدی اداره فرهنگ وهنر ارسال دارند)به مدارکی که‌فاقد رسید بانکی باشدوویابعدازمهلت مقرر به‌پست تحویل داده‌شودترتیب اثر داده نخواهد شد(وجه مذکوربهیچوجه مسترد نخواهدشد.)
پروانه ورود به‌جلسه امتحان ومسابقه درتاریخ۲ر٤ر۳۷ درمحل مزبور بین داوطلبان توزیع خواهدشد .
از داوطلبان روز ۲ر٤ر۳۷ امتحان بعمل خواهدآمد.
محل امتحان و مسابقه در پروانه مذکور درج‌خواهدشد

برگ درخواست شغل از اداره فرهنگ وهنر استان ایلام

نام خانوادگی نام نام پدر شماره شناسنامه
محل صدور تاریخ تولد مدرک و رشته تحصیلی وضع خدمت وظیفه
داوطلب شغل «فقط یك‌شغل شهر مورد نیاز«فقط یك‌شهر»
نشانی کامل: شهر خیابان کوچه
شماره منزل شماره تلفن امضاء داوطلب

آگهی استخدام رسمی

اداره اطلاعات و جهانگردی استان ایلام طبق مفاد قانون استخدام کشوری ٤ نفر را از طریق امتحان ـ مسابقه بـه شرح زیر استخدام میکند .

ردیف‌ـعنوان‌طبقه‌شغل	محل جغرافیائی خدمت	تعداد مورد نیاز	شرائط احراز	گروه شغلی
۱ـماشین نویس ۱	ایلام	یك نفر	سوم متوسطه و گواهی نامه ماشین نویسی	۳
۲ـ پیشخدمت ۱	ایلام	دو نفر	مدرك پایان دوره‌ابتدائی	۱
۳ـ سرایدار ۱	ایلام	یك نفر	مدرك پایان دوره‌ابتدائی	۱

داوطلبان واجد شرائط میتوانند برگ درخواست‌ذیل این آگهی‌راتکمیل کنند وبادو قطعه عکس ٤ × ۳ خود و رسید بانکی مبنی برپرداخت مبلغ ۱۵۰ ریال برای‌مشاغل گروه ۱و۳۵۰ ریال برای گروه ۳ دریکی‌از شعب بانك‌ملی ایران به‌حساب شماره ۹۸۰ خزانه نزد بانك مرکزی‌ایران به‌عنوان «حساب حق‌ثبت‌نام داوطلبان استخدام ،و فتوکپی برگ خاتمه‌خدمت وظیفه یابرگ معافیت‌دائم حداکثر تا۱۰ روزبعداز انتشار این‌آگهی باپست سفارشی به‌نشانی: ایلام نبش‌میدان یادبود ـاداره اطلاعات‌و جهانگردی‌ارسال دارند، به‌مدارکی که‌فاقدرسیدبانکی‌باشد ویابعدازاین‌مهلت به پست تحویل داده‌شود ترتیب اثر داده‌نخواهد شد. (وجوه پرداختی‌بهیچوجه مسترد نمیشود.)
پروانه ورود به‌جلسه امتحان ـ مسابقه در تاریخ ـ ۲ر٤ر۲۵۳۷ درمحل اداره مذکور بین داوطلبان‌توزیع‌خواهد شد امتحان ـمسابقه درتاریخ ۲ر٤ر۲۵۳۷ درمحل قیدشده درپروانه برگزار میشود.

برگ درخواست شغل

نام خانوادگی نام نام‌پدر شماره شناسنامه محل صدور
تاریخ‌تولد مدرك ورشته تحصیلی وضع‌خدمت وظیفه داوطلب شغل (فقط یك‌شغل)
محل جغرافیائی موردتقاضا (فقط یك‌محل) نشانی کامل : شهر خیابان کوچه
شماره منزل تلفن امضاءداوطلب

هواپیمائی ملی ایران «هما»

استخدام

کارمند ماشین‌نویس گارد راننده کارگر درشعب
اصفهان آبادان اهواز

هواپیمائی ملی ایران«هما» برای‌تکمیل کادر سازمانی خود در شعب فوق ، افراد واجد شرایط ذیل را بادراختیار گـذاردن امکانات رفاهی‌گسترده‌استخدام مینماید:

سمت	شرایط استخدامی
کارمند	دارا بودن دیپلم کامل متوسطه در رشته های‌طبیعی،ریاضی یابازرگانی باحداقل معدل ۱۳ر۵ حداکثر سن۲۷ سال ـ داشتن برگ پایان خدمت‌وظیفه یامعافی دائم.
ماشین نویس	دیپلم کامل متوسطه باتسلط‌کامل به‌تایپ فارسی‌و لاتین ـحداکثرسن ۲۷ سال ـ داشتن برگ برگ معافیت دائم (نظام‌وظیفه یاخدمات اجتماعی زنان)
گارد	داشتن حداقل گواهینامه پـایان تحصیلات ابتدایی (دارندگان مدارك تحصیلی بالاتر ارجحیت خـواهند داشت)حداقل قد ۱۶۷ سانتی‌متر ـ حداکثر سن ۲۷ سال ـ داشتن برگ پایان خدمت وظیفه .
راننده	داشتن مدرك سوم متوسطه با ۵ سال سابقه گواهینامه رانندگی ـ حداکثر سن ٤۰ سال داشتن برگ پایان خدمت وظیفه یامعافی دائم.
کارگر	داشتن سواد خواندن ونوشتن ـ حداکثر سن ۳۵ سال ـداشتن برگ پایان خدمت وظیفه یامعافی دائم.

از داوطلبان علاقمند وواجد شرایطخواهشمند استبـا همراه داشتن دوقطعه عکس‌وگواهی مربوط به‌خدمت وظیفه ومدرك تحصیلی وشناسنامه مطابق برنامه مشروحه ذیل جهت‌انجام مصاحبه حضور بهمرسانند.

شعبه	مشاغل مورد نیاز	تاریخ مراجعه	آدرس و محل مصاحبه
آبادان و اهواز	کارمند، گارد و کارگر	صبح ازساعت ۸ الی۱۲ روز ۲۳ر۳ر۲۵۳۷ شاهنشاهی	آبادان :هتل پرسیا
		صبح ازساعت ۸ الی۱۲ روز ۲۴ر۳ر۲۵۳۷ شاهنشاهی	آبادان: خیابان شاهپور دفتر هواپیمائی مـلی ایران «هما»
اصفهان	کارمند وماشین نویس گارد ، راننده و کارگر	صبح ازساعت ۸ الی۱۲ روز ۲۹ر۳ر۲۵۳۷ شاهنشاهی	اصفهان :خیابان سپهبد زاهدی مجتمع شیر و خورشید مدرسه عالی پرستاری
		بعدازظهر از ساعت۱۶ روز ۲۹ر۳ر۲۵۳۷ شاهنشاهی	

«آگهی استخدام»

«اداره کل پست استان ایلام طبق مفاد قانون استخدام کشوری تعداد ۳۲ نفر از طریق امتحان ـ مسابقه بشرح ذیل استخدام مینماید»

ردیف عنوان طبقه شغلی	محل جغرافیایی یاخدمت	تعداد موردنیاز	شرایط احراز	گروه قطعی
۱ـ کارمند امور پستی ۱	ایلام	۲	دارا بودن تحصیلات پایان دوره‌اول متوسطه یاراهنمائی تحصیلی و گذراندن دوره آموزشی یا کارآموزی .	۳
۲ـ پستچی مامور پست ۱	ایلام	۱	دارا بودن تحصیلات پایان دوره‌اول متوسطه یاراهنمائی تحصیلی و گذراندن دوره آموزشی یا کارآموزی .	۲
۳ـ پیکمامور پست ۱	ایلام	۳	دارا بودن تحصیلات پایان دوره‌اول متوسطه یاراهنمائی تحصیلی و گذراندن دوره آموزشی یا کارآموزی .	۲
٤ـ راننده وسایط نقلیه تندرو سبک ۱	ایلام	٤	دارا بودن تحصیلات پایان دوره‌اول متوسطه یاراهنمائی تحصیلی و گذراندن دوره آموزشی یا کارآموزی .	۲
۵ـ کارمند امور پستی ۱	بلاوه‌تره	۱	دارا بودن تحصیلات پایان دوره‌اول متوسطه یاراهنمائی تحصیلی و گذراندن دوره آموزشی یا کارآموزی .	۳
٦ـ کارمند امور پستی ۱	دهلران	۱	دارا بودن تحصیلات پایان دوره‌اول متوسطه یاراهنمائی تحصیلی و گذراندن دوره آموزشی یا کارآموزی .	۳
۷ـ کارمند امور پستی ۱	میمه زرین آباد	۱	دارا بودن تحصیلات پایان دوره‌اول متوسطه یاراهنمائی تحصیلی و گذراندن دوره آموزشی یا کارآموزی .	۳
۸ـ کارمند امور پستی ۱	دره شهر	۱	دارا بودن تحصیلات پایان دوره‌اول متوسطه یاراهنمائی تحصیلی و گذراندن دوره آموزشی یا کارآموزی .	۳
۹ـ کارمند امور پستی ۱	پاکل گراب	۱	دارا بودن تحصیلات پایان دوره‌اول متوسطه یاراهنمائی تحصیلی و گذراندن دوره آموزشی یا کارآموزی .	۳
۱۰ـ کارمند امور پستی ۱	قلعه تسمه	۱	دارا بودن تحصیلات پایان دوره‌اول متوسطه یاراهنمائی تحصیلی و گذراندن دوره آموزشی یا کارآموزی .	۳
۱۱ـ کارمند امور پستی ۱	بدره	۱	دارا بودن تحصیلات پایان دوره‌اول متوسطه یاراهنمائی تحصیلی و گذراندن دوره آموزشی یا کار آموزی.	۳
۱۲ـ کارمند امور پستی ۱	سرتنگ بهرامخانی	۱	دارابودن تحصیلات پایان دوره اول متوسطه یاراهنمائی تحصیلی و گذراندن دوره آموزشی یا کارآموزی	۳
۱۳ـ مامور پست ۱	چوار	۱	ششم ابتدائی‌و گذراندن دوره آموزشی دررشته مربوطه'	۲
۱٤ـ مامور پست ۱	بلاوه‌تره	۱	ششم ابتدائی و گذراندن دوره آموزشی در رشته مربوطه	۲
۱۵ـ مامور پست ۱	جویزر	۱	ششم ابتدائی و گذراندن دوره آموزشی در رشته مربوطه	۲
۱٦ـ مامور پست ۱	لومار	۱	ششم ابتدائی و گذراندن دوره آموزشی در رشته مربوطه	۲
۱۷ـ مامور پست ۱	مهران	۱	ششم ابتدائی و گذراندن دوره آموزشی در رشته مربوطه	۲
۱۸ـ مامور پست ۱	مهر ملکشاهی	۱	ششم ابتدائی و گذراندن دوره آموزشی در رشته مربوطه	۲
۱۹ـ مامور پست ۱	دهفران	۱	ششم ابتدائی و گذراندن دوره آموزشی در رشته مربوطه	۲
۲۰ـ مامور پست ۱	پهله زرین آباد	۱	ششم ابتدائی و گذراندن دوره آموزشی در رشته مربوطه	۲
۲۱ـ مامور پست ۱	میمه‌زرین آباد	۱	ششم ابتدائی و گذراندن دوره آموزشی در رشته مربوطه	۲
۲۲ـ مامور پست	پاگل گراب	۱	ششم ابتدائی و گذراندن دوره آموزشی در رشته مربوطه	۲
۲۳ـ مامور پست ۱	ارمو	۱	ششم ابتدائی و گذراندن دوره آموزشی در رشته مربوطه	۲
۲٤ مامور پست ۱	سرتنگ بهرامخانی	۱	ششم ابتدائی و گذراندن دوره آموزشی در رشته مربوطه	۲
۲۵ـ مامور پست ۱	موسیان	۱	ششم ابتدائی و گذراندن دوره آموزشی در رشته مربوطه	۲

داوطلبان واجد شرایط می‌توانند بـرگ درخواست ذیل این آگهی را تکمیل و با دو قطعه عکس ۳×٤ خود ورسید بانکی مبنی بر پرداخت مبلغ ۱۵۰ ریال برای مشاغـل گروههای ۲ و رسید بانکی مبنـی بـر پرداخت مبلغ ۳۵۰ ریال برای مشاغـل گروه ۳ دریکی از شعب بانك ملی ایـران بحساب شماره ۹۸۰ خزانه‌داری‌کل بانك مرکزی ایران بعنوان حساب حق ثبت نام داوطلبان استخدام وفتوکپی برگ خاتمـه خدمت وظیفه یا برگ معافیت دائم حداکثر تا ۲۰ روز بعداز انتشار این آگهی باپست سفارشی به نشانی اداره کل پست استان ایلام ارسال دارند به مدارکی کـه فاقـدرسید بانکی باشد و یا بعداز این مهلـت به پست تحویل داده شود ترتیب‌اثر داده نخواهد شد . «وجوه‌پرداختی بهیچوجه‌مسترد نمیشود»
پروانه ورود به جلسه امتحان ـ مسابقه در تاریخ ۱ر٤ر۳۷ درمحل اداره‌کل پست استان بین داوطلبان توزیع خواهد شد .
امتحان ـ مسابقه در تاریخ ۲ر٤ر۳۷ در محل برگزار میشود .

برگ درخواست شغل

نام خانوادگی نام نام پدر شماره شناسنامه محل صدور تاریخ تولد
مدرك و رشته تحصیلی وضع خدمت‌وظیفه داوطلب شغل (فقط یك شغل) محل جغرافیایی موردتقاضا (فقط یك‌محل)
نشانی کامل شهر خیابان کوچه شماره منزل تلفن امضاء داوطلب

جلوه‌های سنتی مردم گیلان ومازندران دردومین جشن فرهنگ مردم

جنبه های گوناگون زندگی اقتصادی ، اجتماعی ،هنری و سنتی مردم استان هـای گیلان و مازندران است کـه محل برگزاری آنشهر تاریخی اصفهان خواهد بود.

نیز به تماشا گذارده شود ، زمینه اصلی دومین جشن فرهنگ مردم به نمایش‌گذاردن

نخستین نشست شورای بررسی برنامه هـای دومین جشن فرهنگ مردم ،باحضور مهرداد پهلبد وزیر فرهنگ و هنر، عبدالمجیدمجیدی دبیرکل بنیاد شهبانو و استاندران گیلان، مازندران و اصفهان درمحل وزارت فرهنگ‌وهنر تشکیل شد.

در این جلسه که گروهی از محققن و صاحب نظران فرهنگی نیز حضور داشتند، ابتدا دکتر خلیقی مدیر جشن فرهنگ مردم طی سخنانـی رسالت اساسی جشنواره را تشریح کردو گفت :

نخستین جشن فرهنگ‌مردم، با همکاری وزارت فرهنگ و هنر و سازمان رادیو تلوزیون ملـی ایـران در حضـور علیاحضرت شهبانو درشهر اصفهان برگزار شد،درنخستین جشن فرهنگ مردم رسالت اساسی ، کوشش در ارائه جلوه های گوناگون فرهنگ عامه ایران و جلب توجـه همگان باین فرهنگ بود و طی همین برنامه بود کهطبقات گوناگون مردم زیبائی‌واصالت فرهنگ عامه ایران رادریافتند و باهمیت جنبه های عمیـق فرهنگ غنی مرز و بوم خود پی بردند .

سپس استاندار اصفهان در باره ارزشیابی جشن فرهنگ مردم سئوالاتی مطرح کرد که توسط مدیر جشن به آنها پاسخ داده شد .

در همین جلسه‌پیشنهاد شد نمایشگاه هائی کـه در زمینه های گوناگون از زندگی مردم استان های گیلان و مازندران در دومین جشن فرهنگ‌مردم در اصفهان برپا میشود ، در استان های گیلان ،مازندران

۳۷ر۳ر۴ ۱۶۴۰۶ر۱۰

آگهی مناقصه

اداره کل آموزش و پرورش‌استان کرمانشاهان در نظر داردتعداد ۴۵۰۰ دستگاه میز و نیمکت مورد احتیاج مدارس کرمانشاه راازطریق مناقصه با شرایط زیر خریداری نماید .

مشخصات میز و نیمکت

۱ـ طول پایه میز ۷۲ سانتیمترقید ۵ + ۵
۲ـ طول نیمکت «پایه» ۴۰ سانتیمتر قید ۵ + ۵
۳ـ رویه میز۳۰ + ۱۲۵ سانتیمتر به ضخامت ۲۳ میلیمتر
۴ـ پشتی میز بطول ۱۲۵ سانتیمتر بعرض ۱۸ سانتیمتر
۵ـ رویه نیمکت ۲۵ × ۱۲۵ بـه ضخامت ۲۳ میلیمتر
۶ـ قید های زیررویه۵ر۲ × ۵ و قید پائین ۵ر۳ × ۵ باشد در فاصله‌قید پائین میز تا جای کتاب برمیز یـک قید اضافه شود
۷ـ کلیه پایه‌هاوبدنه‌ازچوب راش جنگلی
۸ـ جنس رویه میز و نیمکت و پشتی میز از نوپان که‌دو روی آن فیبر از ۲ طرف‌پرس شده‌باشد
۹ـ رنک میزو نیمکت ها رنـک چوب قهوه‌ای روغنی
۱۰ـ کلیه کلاف میز و نیمکت ها چوب راش جنگلی میباشد
۱۱ـ زوایای میزنیمکت‌هاگونیای فنزی زده شده شود

الف پیشنهاد دهنده‌با مراجعه به اداره کل آموزش و پرورش استان کرمانشاهان و مشاهده نمونه میز نیمکت موردمناقصه تسلیم پیشنهاد مبادرت نماید که بعدا حق‌هیچگونه اعتراض نخواهد داشت .»

ب ـ پیشنهاد دهنده بایدپیشنهاد خود را با تعیین بهای هر دستگاه میز و نیمکت قید نماید .

ج ـ اداره کل آموزش‌وپرورش در مورد ردیا قبول یك‌یاکلیه‌پیشنهادات مختار است

پیشنهاد دهندگان باید پیشنهاد خود را تا ساعت ۱۰صبح روز ۲۰ خرداد ۳۷ به‌اداره دبیرخانه این‌اداره کل تسلیم و رسید دریافت نمایـد پیشنهادات رسیده در ساعت ۱۲ همان روز با حضور کمیسیون باز و قرائت میشود حضور پیشنهاد دهندگان در جلسه مناقصه آزاداست به پیشنهاداتی که‌بعداز انقضای‌مدت مذکور در آگهی برسد ترتیب‌اثرداده نخواهد شد .

هـ ـ پرداخت بهای آگهی در روز نامه ،مالیات و عوارض وغیره وحمل میز و نیمکت وچیدن درانبار اداره بعهده پیمانکار است و به‌پیشنهاد کارمند دولت ترتیب‌اثر داده نخواهد شد وچنانچه معلوم شود پیشنهاد دهنده کارمند است ودیعه او بسود صندوق دولت ضبطـ و پیشنهاد او مردود شناخته میشود .

ز ـ هر گاه برنده مناقصه بعداز اخطار کتبی درظرف مدت پنج روز حاضر بانعقاد قرارداد نشود سپرده او بسود صندوق دولت ضبطـ یابه نفر بعدی معامله انجام خواهد شد و همچنین است‌که درمورد نفر دوم و سوم .

ح ـ پیشنهاد دهنده باید مبلغ ۴۵۰ر۰۰۰ ریال بعنوان‌ودیعه‌بحساب ۶۲۰ این اداره کل در بانك عمران شعبه چهل متری پرداخت وفیش‌آنرا ضمیمه پیشنهاد خود باداره خدمات و کارپردازی تحویل گردد.

ط ـ اداره کل آموزش و پرورش حق دارد پس از عقد قرارداد تا ۲۵٪ کل معامله‌را افزایش یا کاهش دهد و مدت تحویل تابع این‌افزایش و کاهش خواهد بود و نحوه تحویـل در قرارداد مندرج میگردد

ی ـ برای هر روز تاخیردرتحویل میز و نیمکت برابر قرارداد روزانه ۲۰۰۰ ریال جریمه دیرکرد از مقاطعه کار اخذ خواهد شد

مدیرکل آموزش و پرورش استان کرمانشاهان ساعدی

برنامه ونحوه مراجعه دانشجویان دوره های‌روزانه وشبانه دانشکده علم وصنعت ایران جهت ثبت نام درتابستان ۳۷ شاهنشاهی

تذکر ـ مراجعه خـود دانشجو و همراه داشتن‌کارت‌تحصیلی‌الزامی است .

تاریخ		ساعات مراجعه برحسب‌شماره‌دانشجوئی ۸½ الی ۱۰½	محل ثبت نام	ساعات مراجعه برحسب‌شماره‌دانشجوئی ۱۱ الی ۱۲½	محل ثبت نام	ساعات مراجعه‌برحسب شماره دانشجوئی ۱۷ الی ۱۹	محل ثبت نام
شنبه ۳۷/۳/۲۰	روزانه	تمامی ۵۲ و ۵۱ ۵۳۱۰۰۱ تا ۵۳۱۲۰۰	پذیرش۱ پذیرش ۲	۵۳۱۴۰۰ تا ۵۳۱۲۰۱ آخـرالی ۵۳۱۴۰۱	پذیرش۱ پذیرش۲	تمامی ۵۱ ـ ۵۰ ـ ۴۹	پذیرش۱
	شبانه					تمامی ۵۲	پذیرش۲
یکشنبه ۳۷/۳/۲۱	روزانه	۵۴۱۰۰۱ تا ۵۴۱۱۵۰ ۵۴۱۳۰۱ تا ۵۴۱۱۵۱	پذیرش۱ پذیرش ۲	۵۴۱۴۵۰ تا ۵۴۱۳۰۱ آخـرتا ۵۴۱۴۵۱	پذیرش ۱ پذیرش ۲	تمامی ۵۳ ۵۴۲۰۰۱ تا ۵۴۲۱۵۰	پذیرش۱ پذیرش۲
	شبانه						
دوشنبه ۳۷/۳/۲۲	روزانه	۵۵۱۰۰۱ تا ۵۵۱۱۵۰ ۵۵۱۳۰۰ تا ۵۵۱۱۵۱	پذیرش۱ پذیرش ۲	۵۵۱۴۵۰ تا ۵۵۱۳۰۱ آخـرتا ۵۵۱۴۵۱	پذیرش ۱ پذیرش۲	آخـرتا ۵۴۲۱۵۱ ۵۵۲۰۰۱ تا ۵۵۲۲۵۰	پذیرش۱ پذیرش۲
	شبانه						
سه شنبه ۳۷/۳/۲۳	روزانه	۵۶۱۰۰۱ تا ۵۶۱۱۰۰ ۵۶۱۱۰۱ تا ۵۶۱۲۰۰	پذیرش ۱ پذیرش ۲	۵۶۱۳۰ تا ۵۶۱۲۰۱ ۵۶۱۴۰۰ تا ۵۶۱۳۰۱	پذیرش۱ پذیرش ۲	آخـر تا ۵۵۲۲۵۱ ۵۶۲۰۰۱ تا ۵۶۲۲۰۰	پذیرش۱ پذیرش۲
	شبانه						
چهارشنبه ۳۷/۳/۲۴	روزانه	۵۶۱۴۰۱ تا ۵۶۱۵۰۰ آخرتـا ۵۶۱۵۰۱	پذیرش ۱ پذیرش ۲	ـــــ	ـــ ـــ	۵۶۲۳۰۰ تا ۵۶۲۲۰۱ آخر تا ۵۶۲۳۰۱	پذیرش۱ پذیرش۲
	شبانه						

محل مراجعه : مراجعین پذیرش ۱ از درب‌شرقی ساختمان امور آموزشی
مراجعین پذیرش ۲ ازدرب غربی ساختمان امور آموزشی

توجه : دانشجویان باید مبلغ یکهزارریال بابت ثبت‌نام ترم‌تابستان بحساب شماره ۱۷۰ بانك‌عمران دانشکده علم وصنعت ایران واریز نموده و فیش‌آنرا هنگام ثبت‌نام‌ارائه‌دهند

پیشگیری از بیماری «وبا» بوسیله وسواس

بقیه از صفحه ۲۴

یا اشخاصی خوردن خربزه‌و عسل را در یك روزخطرناك میدانند و از این قبیل عقاید، اما من حاضرم باهرکس‌مایل باشد شرط‌بندی کنم که در موقع سرماخوردگی ترش ـ ترین‌غذاهارا بخورم وهنگامی که خربزه بدست آمد آنرا با عسل مخلوط کرده میل نمایم .

اما در برابر اگر بیمارمبتلا به‌سرما خوردگی در فاصله دو متری بطرف من سرفه کند نگران میشوم که مباداعفونت را بمن منتقل کرده باشدویا از لیوانی که دیـگری ازآن اب خورده‌است‌بدون‌شستشوی کامل‌استفاده نمیکنم‌وترجیح میدهم درین موارد وسواسی باشم. البته‌ناگفته‌نباید گذاشت که در پیدایش‌ورسوخ‌اینگونه عقاید متاسفانه‌بعضی‌ازپزشکان نیز دخالت داشته و دارند و این عده یا بواسطه کم‌اطلاع و یابدتر از آن بواسطه‌نان‌را به‌نرخ روز خوردن ، وضع‌خود را باتمایلات بیماران تطبیق میدهندتاشکستی‌بمطبخورد در حالیکه پزشك است کـه میباید بیماران خودرا راهنمائی کند و آموزش‌بدهدنه‌اینکه به دلخواه بیمار سخن بگوید و بدین طریق رضایت اورا جلب نماید .

بهرحال اگر میخواهید وبا نگیرید به واکسن،دارو ودعا آنچنان نیازی نیست. تنهادر بهداشت و پاکیزگی مـواد غذائی ، ظروف غذا و بویژه دستهای خوددرموقع غذاخوردن دقت و وسواس‌داشته‌باشید.

آگهی دعوت مجمع عمومی عادی سالیانه

بنابرتصمیم هیئت مدیره مجمع عمومی عادی سالیانه شرکت سهامی خاص ساختمانی وعمرانی اتوتهران در ساعت ۹ صبح روز سه‌شنبه ۳۰ خرداد ماه ۲۵۳۷ در محل شرکت واقع در تهران خیابان کورش‌کبیر روبروی وزارت بهداری تشکیل خواهد شد .

دستور جلسه بشرح زیر میباشد :

۱ـ استماع گزارش هیئت مدیره وگزارش بازرس شرکت درمورد بیلان سال ۲۵۳۶ ورسیدگی به عملیات ومحاسبات سال گذشته وتصویب یاتصحیح آن .
۲ـ تعیین ترتیب تقسیم سود .
۳ـ انتخاب بازرس یا بازرسان جدید شرکت .

از عموم دارندگان سهام دعوت میشود شخصا یا بوسیله نماینده قانونی خود درمجمع عمومی شرکت‌نمایند.

هیئت مدیره شرکت سهامی خاص ساختمانی وعمرانی اتوتهران

آگهی استخدام رسمی

اداره کل راه وترابری استان ایلام طبق مفاد قانون استخدام کشوری ۱۲ نفر را از طریق امتحان ـ مسابقه بشرح زیر استخدام میکند .

ردیف ـ عنوان‌طبقه‌شغل	محل جغرافیائی خدمت	تعداد مورد نیاز	شرایط احراز	گروه شغلی
۱ـ بایگان دو	ایلام	یکنفر	دارا بودن‌پایان‌تحصیلات‌دوره اول متوسطه وطی تلاس بایکانی	۳
۲ـ تکنیسین راه و ساختمان ۲	دره شهر	یکنفر	دارا بودن مدرك فوق دیپلم در یکی از رشته های راه و ساختمان‌و خطـ وابنیه	۵
۳ـ تکنیسین راه و ساختمان ۲	دهلران	یکنفر	دارا بودن مدرك فوق دیپلم در یکی از رشته های راه و ساختمان وخطـ وابنیه	۵
٤ـ تکنیسین‌ماشین‌آلات ۲	ایلام	یکنفر	دارا بودن مدرك فوق دیپلم در یکی از رشته های مکانیك ـ مکانیك‌صنایع فلزی‌ـ فلز کاری	۵
۵ـ مکانیسین ماشین‌ـ آلات ۱	ایلام	یکنفر	دارابودن مدرك پایان تحصیلات ابتدائی و گذراندن دوره آموزشی در رشته مربوطه یا دو سال سابقه خدمت خدمتکار فنی	۲
٦ـ تکنیسین ارتباطات ومخابرات ۱	ایلام	یکنفر	دارا بودن مدرك دیپلم کامل متوسطه در رشته الکترونیك ـارتباط و مخابرات یا پست و تلگراف علائم و سوزن های برقی یا ریاضی یا طبیعی	٤
۷ـ راننده وسائط نقلیه تندرو سنگین ۱	دهلران	دو نفر	دارابودن‌مدرك‌تحصیلات پایان دوره ابتدائی و گواهینامه رانندگی پایه یك و گذشتن دو سال تمام از تاریخ اخذگواهی نامه رانندگی پایه دو	۳
۸ـ راننده وسایط نقلیه تند رو سنگین ۱	دره شهر	دو نفر	دارابودن‌مدرك‌تحصیلات پایان دوره ابتدائی و گواهینامه رانندگی پایه یك و گذشتن دو سال تمام از تاریخ اخذگواهی نامه رانندگی پایه دو	۳
۹ـراننده وسایط نقلیه تند رو سنگین ۱	ایوان	دو نفر	دارابودن‌مدرك‌تحصیلات پایان دوره ابتدائی و گواهینامه رانندگی پایه یك و گذشتن دو سال تمام از تاریخ اخذگواهی نامه رانندگی پایه دو	

داوطلبان واجد شرایط میتوانند برك درخواست زیـر این‌آگهی را تکمیل وبا دوقطعه عکس ٤ × ۳ خودو رسید بانکی مبنی‌بر پرداخت مبلغ ۱۵۰ ریال‌برای گروه ۲ و ۳۵۰ ریال برای‌گروه های ۳و ٤ و۴۰۰ ریال‌برای گروه ۵ دریکی ازشعب بانك‌ملی ایران بحساب شماره ۹۸۰ خزانه نزد بانك‌مرکزی ایران بعنوان‌حساب حق‌ثبت نام داوطلبان استخدام وفتوکپی برك‌خاتمه خدمت وظیفه یابرك معافیت دائم حداکثر تا۱۰روزبعدازانتشاراین‌آگهی باپست‌سفارشی به نشانی ایلام ـاداره کل راه‌وترابری ارسال دارند .بـه مدارکی که‌فاقد رسید بانك‌ملی باشد و یا بعدازاین مهلت به‌پست تحویل داده شود ترتیب اثر داده نخواهد شد «وجوه پرداختی بهیچوجه مسترد نمیشود » پروانه ورود به‌جلسه امتحان ـ مسابقه در تاریخ۱ر٤ر۳۷ درمحل ادآره کل راه و ترابری بین داوطلبان توزیع خواهد شدامتحان ـ مسابقه در تاریخ۲ر٤ر۲۵۳۷ در محل ایلام اداره کل راه‌و ترابری برگزار میشود .

اداره کل‌راه و ترابری استان ایلام

برك درخواست شغل

نام خانوادگی نام نام‌پدر شماره شناسنامه محل صدور
تاریخ تولد مدرك ورشته تحصیلی وضع خدمت وظیفه
داوطلب شغل «فقط یك شغل» محل جغرافیائی مورد تقاضا « فقط یك‌محل»
نشانی کامل :شهر خیابان کوچه شماره منزل تلفن
امضاء داوطلب

آگهی استخدام رسمی

اداره کل ثبت‌احوال استان ایلام طبق مفاد قانون استخدام کشوری شش نفر را از طریق امتحـان ـ مسابقه‌بشرح‌زیر استخدام‌میکند:

ردیف ـ عنوان‌طبقه‌شغل	محل جغرافیائی خدمت	تعداد مورد نیاز	شرایط احراز	گروه شغلی
۱ـ منشی ۱	ایلام	۱	دارا بودن مدرك دیپلم کامل متوسطه در رشته منشیگری و یا دیپلم و طی دوره منشیگری	٤
۲ـ متصدی امور ثبت احوال ۲	ایلام	۱	دیپلم کامل متوسطه	٤
۳ـ متصدی امور ثبت احوال ۲	دره شهر	۱	دیپلم کامل متوسطه	٤
٤ـ متصدی امور ثبت حوال ۲	مهران	۱	دیپلم کامل متوسطه	٤
۵ـ متصدی امور ثبت احوال ۲	دهلران	۲	دیپلم کامل متوسطه	٤

داوطلبان واجد شرایط میتوانندبرك‌درخواست ذیل این‌آگهی راتکمیل کنند و با دو قطعه عکس ٤ × ۳خود رسید بانکی‌مبنی بر پرداخت‌مبلغ ۲۵۰ ریال دریکی ازشعب بانك‌ملی‌ایران بحساب‌شماره ۹۸۰ خزانه نزد بانك‌مرکزی ایران بعنوان«حساب حق ثبت نام داوطلبان استخدام» وفتوکپی برك خاتمه خدمت وظیفه‌یابرك معافیت دائم حداکثر تا ۳۱ر۳ر۲۵۳۷ باپست سفارشی به نشانی:اداره کل ثبت احوال استان‌ایلام ارسال دارند. بـه مدارکی که‌فاقد رسید بانکی باشد ویا بعدازاین مهلت‌به‌پست تحویل داده شود ترتیب اثر داده نخواهد شد. «وجوه پرداختی بهیچوجه مسترد نمیشود »

پروانه ورود بجلسه امتحان ـمسابقه درتاریخ ۱ر٤ر۲۵۳۷ درمحل اداره کل ثبت‌احوال استان ایلام بین داوطلبان توزیع خواهد شد.امتحان ـ مسابقه در تاریخ۲ر٤ر۲۵۳۷ درمحل برگزارمی شود .

برك درخواست شغل از

نام خانوادگی نام نام پدر شماره شناسنامه
محل صدور تاریخ تولد مدرك و رشته تحصیلی
وضع خدمت وظیفه داوطلب شغل «فقطیك شغل»
محل جغرافیائی مورد تقاضا «فقط یك‌محل» نشانی‌کامل: شهر خیابان
کوچه شماره منزل

پروفسور فضل الله رضا، در باره استاد جلال همایی می گوید

همایی، بازمانده‌ای از تبار بزرگان

دست ستمگران که ز دولت بریده باد با داس جهل، کشته پیشینیان درود

پروفسور رضا

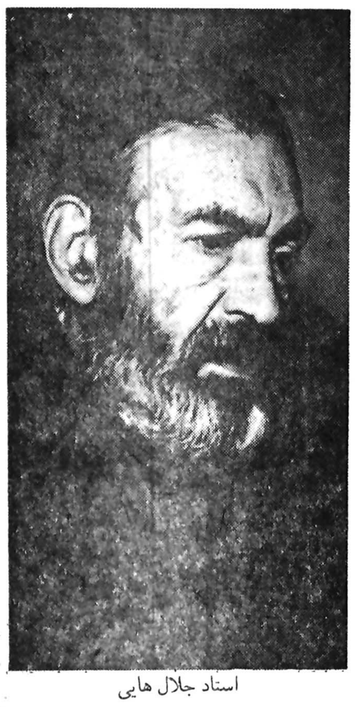
استاد جلال هایی

چهل سال پیش دوره پایان دبیرستان ایرانشهر را درتهران می گذراندم. بااینکه روشن می دیدم که آینده‌ام درمسیر علوم تکنولوژی و ریاضی خواهد بود هیچگاه دلم ازشوق شعر و ادب پارسی و فرهنگ اسلامی غافل نبود. دیوانهای شعرای بزرگ ایران و آثار ادبی دیگر را زیاد می خواندم ـ چندانکه بسیاری از سروده های شاعران بنام را پراثر مرور و تکرار از برکرده بودم. مجلات معدود آن زمان را که دردسترس بود مانند بهار و دانشکده و آینده و مهر و نوشته های اعتصام الملک، علی اکبر دهخدا، ذکاء الملک فروغی، ملک الشعراء بهار و همگنان ایشان را بشوق زیر و رو می کردم.

درآن سالها همدوره های من دردبیرستان دارالفنون تهران معلم ادیب و محقق و ارشادگری بنام استاد جلال الدین همائی داشتند که نوشته ها و گفته هایش هم درمحفل اهل ادب و هم درمیان نوجوانان اثر بسیار داشت.

آشنائی من با شخصیت ادبی این پژوهنده توانا از همان روزگار آغاز شد. درسنین نوجوانی البته شعر و هنر زودتر ازاثر تحقیقی آدم را جلب می کند. از نخستین شعرهای استاد همائی که برایم دلپذیر بود غزل روان سعدی واراو بود باین مطلع:

ازبوستان وصل توهرگل که چیده‌ام
خاری بود زبیم فراقت بدیده‌ام

و قطعه‌ای درباره حسد باین مطلع:

باغ را آفتی چوپیچک نیست
که بسرو وگل و سمن پیچد

هرچند امروز مقام فضل و تتبع و تحقیق و احاطه ادبی استاد همائی برگنج خانه فرهنگ ایرانی و اسلامی وی را ازشعر و سخن سرائی ممتاز میکند ولی همانطور که عرض کردم آشنائی من باکارهای گسترده ادبی او از شناسائی شعرش آغاز شد.

بنا های باستانی

تا بامروز آگهی ندارم که مجموعه‌ای از سروده های استاد همائی بچاپ رسیده باشد. اطلاع من ازشعر او محدود به همان بخش از گفته هایش است که دردوران دبیرستان و دانشگاه ازمجلات بذهن سپرده بودم. درنگارش این مقاله چند بیت از سروده های اورا از حافظه نقل میکنم ـ طبیعی است که حافظه فرسودگی هم دارد. مهمترین شعر او که درآن ایام درذهن من اثر ژرف گذاشت قطعه بلند وروزین و پر معنائی بود دروصف خرابی بعضی آثار گرانبهای تاریخی آذربایجان بدست ما خلفهای نااهل.

قطعه تکان دهنده همائی «مسجد کبود» درباره خرابی دوبنای باستانی آذربایجان درذهن من همانند قصیده «هان ای دل عبرت بین» خاقانی اثر کرد. این هر دو شعر در بخش «وطینه‌ها» جای دارند

آین دوبنای تاریخی آذربایجان را مانند بسیاری گنجینه های دیگر فرهنگ باستان، ماناتوانان نتوانستیم نگاهداری و پاسداری کنیم. این که سهل است، اگر باد و آفتاب و دور روزگار هم درکار خرابی کوتاهی کردند تیشه جهل ما چیزی فرو گذار نکرد. و این درست همان است که بافرهنگ و سنتهای ملی میکنیم. صورت پرستان و غرب زدگانیم که چشم به کورچراغهای رنگارنگ دوخته‌ایم و آفتاب ها را چندان گل الود کرده‌ایم که کار تمیز مشکل شده است.

زروی دوست دل دشمنان چه دریابد
چراغ مرده کجا نورآفتاب کجا

شعر ۴۰ ساله

قطعه بلند «استاد همائی که چهل سالی برآن میگذرد چنین آغاز میشود:

دوشم بحالتی که نصیب عدومباد
جام روان زخون جگرمال مال بود
ساعت بساعتم تن رنجور می بکاست
لحظه به لحظه غم و اندوه می فزود
پوشیده جامه‌ای ببرازدست بافت و هم
اندوه و غصه تارش و تیمارو درد پود
زآن پیشتر که بگذرد ازشب یکی دوپاس
هشتم کتاب و پای برون ازسرای زود
نابرده ره به نیمه که ناگه زبام چرخ
از زیرابر تیره عیان ماه رخ نمود
رفتم زراه روشن و خواندم زروی دل
برماه آفرین و بماه آفرین درود

بعد از وصف بسیار توانائی ازشب تیره و دل تنگ شاعر و نیاز به تفرج و تماشا، گوینده به خرابه های مسجد کبود میرود و میگوید:

این دو بلند جای که بینی کنون خراب
درروزگار پیش همانندشان نبود
آن یک به هشت گوشه فردوس طعنه زد
وین یک به هفت گنبد افلاک سربسود

درپایان قطعه بلند گوینده نفرینی بلیغ و بسزا به متولیان فرهنگ ناشناس می فرستد:

دست ستمگران که زدولت بریده باد
باداس جهل کشته پیشینیان درود
زین توده جهل پیشه نااهل العیاذ
زین دیومردمان ستمکار قل اعوذ

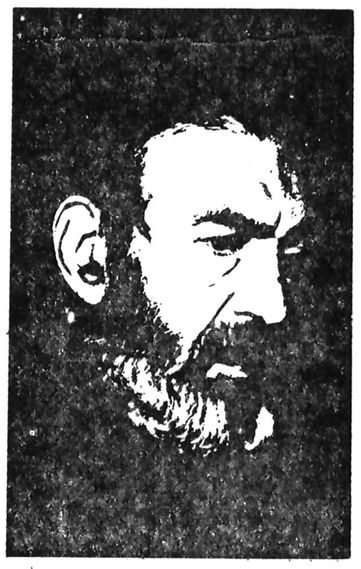

خادند گوئیا که گهی ماده گه نراند
گه معجراست برسرشان گه کلاه خود
گر صرصر بلارسد این قوم را «سنا»
گوان کند که کرد بعادازدعای هود

رشته الفت با ادبیات سنتی

دربیست سی سالی که ازایران دور افتادم چه بسیار اتفاق افتاد که پس از خواندن نشریاتی که بدستم رسید نفرین و دعای شگفت استاد را که در سه بیت بالابه عرض رسید تکرار کردم، ولی گویا این دعاها اثری نداشت:

یارب آئینه حسن توچه جوهر دارد
که دراو اه مرا قوت تاثیر نبود

دربیست سالی که درآمریکا سخت دست اندر کار پژوهش و تدریس علوم تکنولوژی بودم از کسب فیض ادب فارسی یکسر بی بهره ننشستم. بقدر وسعت و فرصت و نهال آشنائی خود را بافرهنگ کشورم پرورش دادم. رشته الفت من با ادبیات سنتی ایران بکلی بریده نشد، هرچند متاسفانه فرصت نیافتم که با انقلاب ادبی نوپردازان و نواندیشان آشنائی بیابم.

بعضی از آثار تحقیقی استاد همائی را دراین سالها دیده بودم بخصوص غزالی نامه اورا بدقت درآمریکا خوانده بودم. باستنباط من نگارش کتاب تحقیقی جامعی مانند غزالی نامه ازعهده غالب شرق شناسان باتجربه محقق هم بیرون است. درکشورهای اسلامی و ایران بندرت میتوان اساتیدی بنام یافت که اینگونه آثار مدون بیار بیاورند.

سبک نگارش غزالی نامه بسیار محققانه است. استاد همائی چندین صدماخذ مهم را از نظر گذرانده، روشهای تالیف و تتبع شرق و غرب را درهم آمیخته و کتاب جامعی بوجود آورده است.

یکی از نکاتی که محقق دانشمند صاحب نظر را ازمقلدان مشحون ازاطلاعات صوری ممتاز میکند این است که آدم صاحب نظر خودش درآن فن باید زیست و سیر و سلوک داشته باشد، تا مدرک و مدرک باهم جناس و نزدیکی پیدا کنند و اتحاد عاقل و معمول دست دهد.

درتهران دراین سالها مکرر شنیده شد که ارباب مقام یا آنهائی که معرفتشان تنها برپشتوانه درجات دکتری و پروفسوری و القاب اجتماعی است از تحقیق دم میزدند ـ ولی کسی که عمری صادقانه درراه تحقیق نگذرانده هیچگاه دقایق تحقیق و آفرینش را درک نتواند کرد.

روقیامت شو قیامت را ببین
دیدن هرچیز را شرط است این

همین سخن را استاد همائی درمقدمه غزالی نامه می نویسد:

«کسی که از امور ریاضی و طبیعی آگاه نیست نمی تواند علمای این فنون را چنانکه هستند بشناساند، چه جای آنکه بدیگران بشناساند»

حدیث نا مکرر عشق

این نکته کاملا درست است، بادستور و مقررات نمی شود تحقیق را درهیچ مؤسسه و دانشگاهی برقرار کرد، یا میزان تحقیق را بدون درنظر گرفتن کیفیت و نوآوری فقط باشماره انتشارات سنجید. این یک سوز و دردی است، حالی است، آدمی که اینگونه دردها و حالها نداشته چه درجه اجتهاد ازایران داشته باشد یا پی. اچ. دی از آمریکا نخواهد توانست سوز و عطش و حال اهل معرفت را دریابد.

حدیث عشق چه داند کسی که در همه عمر
برسنکوفته باشد درسرائی را

ارج مخصوص که به استاد همائی دارم برمبنای آزادگی ووارستگی اوست در کار معرفت ـ دوری او از مشاغل و مناصب و جاه و مقام و ضیاع و عقار ـ واستمرار در پژوهش. بنده معتقدم که تا آن حال وارستگی و آزادگی و غرقه شدن مستمر درشغلی و کاری دست ندهد و تا آدم از بستگی های دیگرش نبرد و سیروسلوکی در آن وادی نداشته باشد هرچه بگوید اگر هم اطلاعات مفید باشد مایه انقلاب معنوی و سیر در حالها نخواهد داشت. آن کس که آلودگیها و بستگیها به او فرصت از خود بیخود شدن و از خود مایه گذاشتن را نداده هر چند هم که به مقام کارشناس و معلم و مدرس برسد بازکارش بیشتر قشری و تقلیدی خواهد بود تا آفرینندگی و تحقیقی.

حرف حکمت برزبان ناحکیم
جلیه های عاریت دان ای سلیم

بانگ هدهد گربیاموزد قطا
راز هدهد کو و پیغام سبا
بانگ پررسته زپربسته بدان
تاج شاهان را زتاج هدهدان

حتی انهاکه درامور سهل‌الوصول جهان مانند بازرگانی و سیاسب و حکومت توفیق گران می یابند غالبا مردمانی که در راه خودشان صادق و پایدارند، وقت و جان برسرهمان کار میگذارند. راه پیچیده و بی انتهای علم و معرفت دیگر جای خود دارد که رنج دست یابی به گنج دانش و فرهنگ بمراتب دشوارتر از دکانداری ها و صورت پردازی های تجاری و دیوانی و اجتماعی است.

گذشتن از جاه و مال

در یکی از درخشان ترین دوره های تاریخ فرهنگی ایران غزالی حجة الاسلام غزالی میشود ـ یکی از جهادهای او این است که از مال و جاه میگذرد، حتی از پذیرش بالاترین کرسی مدرسی نظامیه بغداد عذر میخواهد، به مقامات دیوانی روی نمی آورد، هوی و هوس ریاست و مناظرات و مغالبات علمی را به کودکان عراق باز میگذارد (هذاشئی ترکناه لصبیة فی العراق).

نویسنده توانای غزالی نامه هم تا آنجا که من شنیده ام عمرش را در کار معرفت ادب فارسی و فرهنگ اسلامی وقف کرده است.

نامه های غزالی به سلطان سنجر که گوهرهای شاهوار جنبه انسانی و سنت شکنی های او را عرضه میدارد، تا دوران تحصیلی من در کتابخانه های راکد حاشیه نویسان دفن شده بود. استاد همائی همه را در غزالی نامه جلاداد ـ در دوران دیگر، امیدوارم آیندگان این گوهرها را به نوجوانان و دانش آموزان در کتابهای دبیرستانی عرضه کنند. این پشتوانه فرهنگ ایرانی کم بهاتر از جواهرات پشتوانه پول رایج کشور ما نیست ـ انرا هم به مردم باید نشان داد.

نکته دیگری که دورا دور مرا به شخصیت معنوی استادهمائی علاقمند کرد نیروی خرد او بود. در پس خرقه ادبی که برتن دارد شخصیت علمی او برمن آشکار گردید.

خوب یا بد بیشتر علماء ریاضی و طبیعی و تکنولوژی از دقایق هنر و ادب غافل می مانند ـ بخصوص آنهائی که کارشان بیشتر محدود به تدریس و تحقیق قشری است تا پرواز و آفرینش و نوسازی. برهمین منوال پرستش بی چون و چند خود یا دیگری و تعصب به سرمایه های هنری غالبا در میان اذیبان برترازوی روی خرد می چربد. گاهی در این گروه، خرد سخت روی می پوشد، و تعصب ها و هوی و هوسها و پای بندیهای به پوست جای مغز را می گیرد. این دسته از کارشناسان ادب در همان پس و پیش حواشی و مقررات راه نوردی و رانندگی فرو میمانند و گونی کعبه مقصود را فراموش میکنند.

کسی از یک ادیب توقع احاطه برپایه های علوم ندارد ولی گاهی در انبوهی از آثار ادبی و اجتماعی بروشنی میتوان دید که خردها ورزش منطقی کافی نداشته اند.

بگمان من در قدیم ظاهرا به ازین بوده ـ یا لااقل بزرگان ادب و فرهنگ ما پایه علمی و منطقی استوارتری داشته اند. آدم می بیند مولوی و حافظ و فردوسی برپایگاه منطق احاطه داشته اند. حال آنکه غالب نوشته های ادیبان بعلت تعصب های گوناگون، یا دلبستگی‌ها واحیانا بستگی‌های سوداور، پشتوانه خردغنی در داوری‌ها نشان نمی‌دهد.

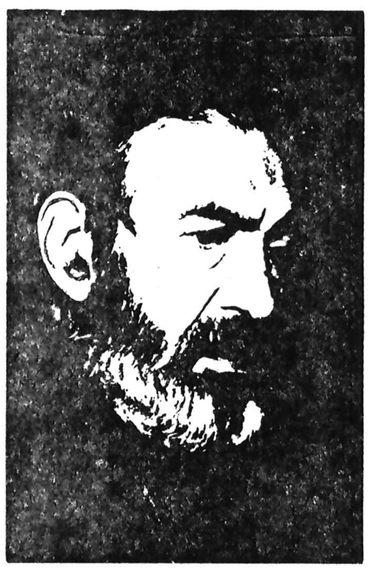

فیلسوفان دوره سکوت

درهمین دو سه قرن که فرهنگ پارسی کم توان شده بود، تا نیم قرن پیش باز طلبه ها، و اهل شعر و ادب، از منطق و بعضی پایه های تفکر، آگاه بوده اند از مقام بلند غزالی فرود اثیم که کلام او از استحکام استدلال علمی برخوردار است. از حکیم ناصرخسرو هم می گذریم که خرد سخت گریبانش را گرفته است. در همین پنجاه سال پیش هم به نامهائی برمیخوریم مانند ابوالحسن جلوه فیلسوف حکیم و شاعر، علی اکبر دهخدا، ادیب پیشاوری، ادیب نیشابوری، ذکاء الملک فروغی و بسیار دانشمندان ادیب دیگر که همه مایه خرد و منطق داشتند و در گفت و شنود و نقد و تحلیل دلیل رااز استدلال وهمای راازخادبازمی شناختند. گویا این روش کم کم منسوخ شده، چندانکه گاهی ما خرد را از دست فرو گذاشته و پربسته را برتر از پررسته میشماریم. بیشتر بسوی محفوظات و سنتها و قوانین و مقررات و حواشی روی آورده ایم. چندانکه گاهی سنت های دلبند خودمان را حجتهای جهان نما جلوه میدهیم. در کشورهای پیشرفته فرهنگستان ها معانی و املای کلمات و روش نگارش حروف اضافه و نظایر آن را مقرر کرده و در اختیار همگان گذارده اند. البته در کشور ما هم این قالب ها و قواعد (نرم ها و استانداردها) روزی مقرر خواهد شد. اما نباید فراموش کرد که این توافقها برای یکنواخت کردن صورتها و قالبها است ـ تا مایه اصیل فکر و جوهر اندیشه ای نباشد که در قالب ها بریزند کار نقش ایوان است.

در دانشگاههای غرب، درده پانزده سال اخیر، مانند دوره های کهن مدارس علوم اسلامی، در رشته های ادبی هم به مقدمات ریاضی و منطق و حساب و آمار و کمپیوتر روی آورده اند. پس کشورهائی هم که ظاهرا بصورت مصرف کننده اجناس و افکار غربی در آمده اند بزودی این روشهای از دست فرو گذاشته را فی المثل از طریق دانشگاه خواهر خوانده امریکائی و اروپائی باز فرا خواهند گرفت.

آنچه که در آموزش ادبی از حساب و هندسه و منطق و هیئت بعلت زنگ زدگی و نداشتن نیروی پژوهش از پی نوسازیها از دست دادیم اینک بتدریج به تقلید باز خواهیم یافت. مراد بودیم، مرید شده ایم، فتوا میدادیم مقلد شده ایم ـ و این باز بهتر از هیچ است.

در میان ادیبان معاصر ایران چندتنی را از طریق نوشته هایشان می شناسم که مایه خرد و منطق قوی دارند و بجای بندهای تعصب مدارج نسبیت اندیشه ها و آراء را بکار می برند ـ اگر جز این باشد آن پژوهشها و نقدهای ادبی معدود نیز مانند انبوه شبه شعرها و شبه تحقیق ها پریشان خواهد بود.

استاد جلال الدین همائی بخرد و منطق و احاطه به ریاضیات و نجوم قدیم اسلامی ممتاز و بلکه شاخص است. تحقیقات او در باره ابوریحان بیرونی و ابن سینا و دیگران نمودار احاطه او به حساب و هندسه و هیئت است.

بنده عرضی ندارم اگر ایشان و ادبای برجسته همزمان ایشان زبانهای فرانسه و انگلیس و ایتالیائی و آلمانی و روسی و اسپانیائی و پهلوی میدانند یا نه و شصت سال پیش ریاضیات را در محضر استادان بزرگوار در مشهد و تهران و اصفهان آموخته اند و نه در سوربن پاریس و همتایش در آمریکا.

عاشقی گرزین سروگرز آن سراست
عاقبت ما را بدان شه رهبر است

از گفته ها و نوشته های این استادان معدود آغاز قرن چهاردهم پیداست که با نوعی از منطق و ریاضیات سنتی و هیئت و نجوم اسلامی آشنائی کامل دارند ـ آنچه را که در مکتبهای جدید عصاره قواعد منطقی تفکر می نامند آموخته اند. پس از اینکه چرخ زمان این گنجینه ها را درو کند معلوم نیست دیگر آن فرزندان ما که خواستار معارف ایرانی و اسلامی اند اصطلاحات وروشهای ریاضیات و نجوم اسلامی را مانند دانش باستان شناسی در مکتب کدام مستشرق اروپائی و آمریکائی باید جستجو کنند.

در شرح احوال

استاد همائی در مقدمه کتاب تفسیر مثنوی مولوی داستان قلعه ذات الصوریا دز هوش ربا در شرح احوال خود می نویسد:

«بخش مهم یعنی (حدود پنج دفتر مثنوی جلال الدین مولوی) را در محضر بزرگ استادم علامه زمان خاتم مدرسان فلسفه و علوم عقلی به اصفهان..... آقا شیخ محمد خراسانی..... که در تعلیم وتربیت حقی عظیم بر ذمه این حقیر دارد و مدت هجده سال متوالی (از سنه ۱۳۳۱ تا ۱۳۴۸ قمری) افتخار شاگردی و تلمذ خدمت او را داشته‌ام در ایام و ساعات تعطیل دروس رسمی بدرس خوانده و در تقریر مقاصد و حل مشکلاتش از برکات افادات او فیض برده‌ام.

در این مدت از کتاب شرح شمسیه منطق تا شفای ابوعلی سینا و اسفار ملاصدرا همه متون درسی و منطق و کلام و عرفان و نیز هندسه اقلیدس و شرح کلیات قانون طب ابن سینا و بخشی از هیئت استدلالی قدیم را از روی تحفه شاهیه علامه قطب الدین شیرازی متوفی ۷۱۰ ق پیش آن استاد بزرگ که تربتش از شمع رحمت الهی پر نور باد تحصیل کرده‌ام».

چه بزرگوار بوده اند مردانی مانند آقا شیخ محمد خراسانی و صدها دانشمند دیگر که علوم عقلی و نقلی و شعر و حکمت را برایگان برای فرزندان مستعد ایران تدریس میکردند. استادان تمام وقت نامی و استادان ممتاز ایران آنها بوده اند.

داشتن گواهی نامه از ایران واروپا و آمریکا و بکار بردن آن برای امرار معاش گناه نیست ولی مشعل فرهنگ هیچ ملتی را نمیتوان با رنگ و روغن فروزان نگاهداشت:

هنر خوار شد جادوی ارجمند
نهان راستی آشکارا گزند

ارج بنده به همائی و چندتن ماندگان او در گرو تدریس عمیق و دقیق ادب پارسی و معارف اسلامی آنهاست به نحوی آزاده و وارسته، دور از پای بندی به مقامات، و رای کمک هزینه ها و فوق العاده‌ها و دیگر پاداش ها و مشارکت در کنگره های بین المللی و نشان ها و مدال ها

بگمان این ناچیز آنچه آقا شیخ محمد خراسانی نگفته و نهفته به استاد همائی آموخت والاتر از هندسه اقلیدس و هیئت استدلالی بود ـ همیشه این گونه حالها گرامی تر و گویا تر از قالهاست ـ آن استاد روحانی به شاگرد حوانش آموخت که:

خدمت مخلوق کن بی مزد و بی منت بهار
ای خوش آن بینا که روزی دست نابینا گرفت

استاد همائی هم مانند استاد شریفش بی مزد و منت بیش از نیم قرن به فرزندان این آب و خاک ذخایر ملی فرهنگ ایران را عرضه کرد ـ این حدیث خوش پایان ندارد، در میان شاگردان حقیقی استاد هم کسانی خواهند بود که دور از غوغای جاه و نام و دکان سود و زیان عصاره فرهنگ ما را برایگان بخواستاران آن بسپارند. بنده بعلت دوری از ایران این گروه خدمتگزاران فرهنگ را چنانکه باید نمی شناسم ولی شک ندارم که در گوشه و کنار معلمان و مدرسان حقیقی دست اندر کاراند، هر چند شمارشان اندک نزدیک به یک ثلث قرن بود که با شیوه پژوهش و تفکر استاد جلال الدین همائی آشنائی داشتم. اما تا آن تاریخ بخاطر ندارم در هیچ مجلسی در محضر این استاد حضور داشته یا مکاتبه و صحبتی دست داده باشد.

در دوره ریاست دانشگاه تهران خود (۴۸ ـ ۱۳۴۷) میکوشیدم که در فرصتهای مناسب محضر دانشمندان پاسدار فرهنگ ایران را بیشتر ترویج کنم. در آن ایام دو یا سه جلسه با استاد همائی سخن داشتیم.

در آن روزگار باندازه وقت و امکانات بسهم خود کوشش داشتم که دانشوری حقیقی در دانشگاه بر صورت ها و پرده ها و گواهی نامه ها چیره شود ـ برنامه ها و مقررات دست و پاگیر کهن ازمیان برود و نوسازی از پایه آغاز گردد.

اگر ایرانی فاضل برجسته‌ای در هر نقطه از جهان است، این فرصت بدو ارزانی شود که بتواند در کشور خود به هم میهنان خویش هنر و رشته تخصصی خود را عرضه بدارد.

ضمناً اگر در میان جوانان مدرسی با تبحر و دانائی در علوم اسلامی والهی یا در کار شعر وادب در دانشگاه مجال تدریس می جست از او خواسته نمی شد که در معارف اسلامی و فرهنگ ایرانی گواهی نامه دکتری از اروپا و آمریکا ارائه دهد. (چنانکه دکتر موسوی مجتهد در علوم اسلامی را با شوق بسیار بتدریس در دانشگاه تهران دعوت کردم).

البته بر من روشن بود که مقام شامخ استاد جلال الدین همائی و همردیفان او در ادب پارسی ورای درجه ها و طبقه بندیهاست ـ از بخت خود شکر دارم که این افتخار نصیب من شد که برای سپاس از بخشی از خدمات همه خدمتگزاران واقعی معارف اسلامی و فرهنگ و ادب فارسی درجه استادی ممتاز دانشگاه تهران به استاد همائی و استاد شهابی تقدیم بدارم.

فرصت مغتنم

در پایان این مقاله من باب تفنن وباد گذشته مجلس دیگری را که با استاد داشتم ذکر میکنم.

دیگر فرصت مغتنم صحبتی که با استاد جلال همائی برای من دست داد ظاهرا روزی بود که برنامه رادیوئی بیادبود یکی از بزرگان خراسان چند قرن پیش بدعوت اینجانب ترتیب داده شده بود. استاد جلال همائی، استاد مجتبی مینوی و استاد محمد علی اسلامی ندوشن در این برنامه مشارکت فرمودند. اینجانب هم بسبب ارجی که بفرهنگ ایران و فرهنگیان دارم خود نیز بشخصه در آن برنامه مشارکت جستم و استادان

مطالب جالب بسیار فرمودند. (بعد ها شنیدم که این برنامه فرهنگی، مانند برخی دیگر از گفته ها و نوشته هایم، در گوشه‌ای فکنده و پخش نشده ماند).

لطیفه‌ای که از این نخستین ملاقات ادبی با استاد همائی بخاطرم مانده چنین است. استاد در میان صحبت از اصطلاح «جوهر فرد» سخن بمیان آورد، و بخش مبسوط و ممتعی در توضیح آن فرمود، و چون من پس از بیست و پنج سال دوری از ایران تازه وارد بودم، و از طریق پژوهش در بخش تکنولوژی و مهندسی از پی نو اوری به دانشگاه تهران امده بودم چنین احساس میکردم که شاید استاد احیانا بر میزان عشق و شوق و سوختگی و ره نوردی و سیر و سلوک غریبانه سی چهل سال من در طریق ادب فارسی وقوف ندارند، و روی سخنشان با من است. وقتی بفرموده های فلسفی دقیق استاد خوب در توضیح جوهر فرد گوش سپردم چون هوای نفس تن در نمیداد که استاد سخندان این دوستدار ادب را خدای ناکرده در زمره از فرنگ رسیدگان بشمارند به ادب این بیت حافظ را عرض کردم.

بعد از اینم نبود شائبه در جوهر فرد
که دهان تو در این نکته خوش استدلالی است

***

با هدیه این مختصر از استاد مهدی محقق تشکر دارم که با دعوتی که فرمودند بمن فرصت دادند از استاد بنام دانشگاه تهران سپاسگزاری کنم.

سپاس صمیمانه من متوجه همه بزرگانی مانند استاد همائی است که پرچم علم و ادب و فرهنگ ملی ما را پاسداری میکنند.

ما دیگران که در راه معرفت جدید علوم غربی عمری بسر آورده‌ایم متاسفانه همه آن بینائی و احاطه لازم را برای تجزیه و تحلیل کتب علمی قدیم و آثار ریاضی و فنی ایران قرون پیش نداریم بسیاری از کتابهای ریاضی و علمی که ایرانیان در تمدن اسلامی بوجود آورده اند چنانکه باید در جهان شناخته نشده ـ استادان مسلم و محیط به علوم قدیم اسلامی مانند استاد همائی بسیار نادراند. از خدا می طلبم که استاد سالها دیر دیر بپاید و خود و همکارانش کارنامه بسیاری از این کتابهای ریاضی و علمی را روشن کنند تا سهم گران ایرانیان در تمدن اروپا و آمریکا در جهان بیشتر شناخته و پذیرفته شود.

امروز که پیشرفتهای علمی و تکنولوژی جهان زمینه شناخت و دریافت را برای همه ملتها فراهم آورده، دریغ است که ما به تشکیل سمینار و دعوت نامه و فرستادن بلیط هواپیما برای دانشمندان و دانش مابان بسنده کنیم. اگر این عکس بردارها برای چاپ در روزنامه، و مهمان نوازیها به تنهائی میتوانست فرهنگ اصیل ایرانی را جهانگیر و نهال دانشهای پیشرفته جهان را در بوستان کشور ما بنشاند، امروز مطبوعات و دانشگاههای اروپا و آمریکا در دریای ادب و هنر پارسی غرق شده بود و هم بهمان دلیل ایران از انرژی اتمی و ماهواره ها و این همه رفت و آمد بزرگان علم و پزشکی و روسای دانشگاهها بجز عکس و اعلان رختی بر بسته بود. افسوس که صدای سخن این اهل معرفت، که غالبا توریست وار برای رفع خستگی بهزینه ملت ایران از میهمان نوازی سنتی ما چند روزی بر خوردار میشوند، در همان مرحله اصطکاک با در و دیوار هتل ها فرو میمیرد، و نامه تشکر و عکس با ایشان موجبات ارتقاء مقام و برقراری حیثیت جاه طلبانی را که دلال این کار ها هستند فراهم میکند. بنده درست نمیدانم که حاصل مثبت و مفید این میزبانی ها و انجمن آرائی ها و عکس برداشتن با فرنگیها در این ده سال چه بوده و چه اثری در اشاعه فرهنگ ما در جهان و فرهنگ جهان در ایران داشته است؟ آیا بر اثر این کوششهای تقلیدی ما توانسته‌ایم چهار بیت از غزل سعدی و حافظ و عطار و مولوی را مانند گفته فیتز جرالد و گوته جهانگیر کنیم؟ آیا ما خود فلسفه حکماء اسلامی را دریافته‌ایم تا محل انرا در حکمت تطبیقی جهان تشخیص بدهیم و به جهانیان بنمایانیم؟ متاسفانه این عکس برداریهای روزنامه آسا و صورت سازیها تا محتوائی نداشته باشد معرفت و حکمت نیست، نقش بر دیوار است. کار مدال و مقام سفارت و وزارت و انجمن آرائی و دعوت به سمینار ها از کار معنی جداست.

از مقلد تا محقق فرقهاست
کاین چو داود است و آن دیگر صداست

این روز ها در بازار اصناف از پی برقراری عدالت اجتماعی، دکاندار ها را بجرم گران فروشی و بدی کالا جریمه میکنیم ـ در بازار فرهنگ متاسفانه بسا به آن دکاندار های معرفت که جو فروشان گندم نمای اند مدال و نشان می دهیم و گروهی را که وارسته و بر کنار باشند نمی شناسیم و در نمی یابیم. آیا در اهل دولت و ملت ما این بینش جهانی هنوز پدیدار نشده است که فریب این دست فروشهای بازار دانش را نخوریم؟ اگر ما دعوی داریم که غربزده نیستیم پس چون است که هر مدعی که خود را به نحوی به متشرقان و دانشگاهها و صاحب نفوذان غرب می چسباند کلامش را حجت می شماریم و او و دکانش را کودکانه پایگاهی برای اعتلای نام کشور می پنداریم. بسیاری از این دستفروشان، در لباس دانش، سودا گران و سودجویان و بت تراشان اند. امان از غربزدگی وضیع و شریف و عالم و عامی:

هیچ نامی بی حقیقت دیده‌ای؟
یا زگاف و لام و گل، گل چیده‌ای؟
اسم خواندی رو مسمی را بجو
مه به بالا دان نه اندر آب جو

شکر خدای را که در برابر دکاندارانی که به تقلید غرب از پی گسترش روابط عمومی در جامه اهل علم پرورده‌ایم، مردان وارسته مانند استاد جلال همائی هم داشته و داریم:

تو خو برویتری ز آفتاب و شکر خدای
که نیستم ز تو در روی آفتاب خجل

در این باب مقاله را ختم میکنم با بیتی از غزلی که استاد همائی بخط زیبای خود باینجانب اهداء فرمودند که زبان حال فرهنگی این دور افتاده است:

در بیان حال زار خود همائی سنا
از زبان خواجه شیراز گوید هر دمی
سینه مالامال درد است ای دریغا مرهمی
دل ز تنهائی بجان آمد خدا را همدمی

در فرخنده روز سالگرد بانوی‌اول شیعیان جهان ،

نخستین مجمع عمومی مؤسس شرکت پس‌انداز ووام‌مسکن پاسارگاد تشکیل شد

شرکت پس‌انداز و وام مسکن پاسارگاد با سرمایه یك میلیاردو پانصد میلیون ریال بزودی کار خود را آغاز می‌کند

۱۵۰ هزار سهم شرکت پس‌انداز و وام مسکن پاسارگاد ظرف دو هفته توسط هیات موسس‌و مردم خریداری شد .

★ سناتور قاسم لاجوردی رئیس هیئت مدیره شرکت پس‌انداز ووام مسکن پاسارگاد

★ دکتر مسعود اهری مدیر عامل بانک رهنی ایران ورئیس مجمع

هیئت مدیره شرکت پس انداز و وام مسکن پاسارگاد در اولین جلسه خود ، هیات رئیسه‌را بشرح زیر انتخاب کرد:

جناب آقای سناتور قاسم لاجوردی را به‌سمت رئیس

جناب آقای حاج محمد تقی برخوردار نایب رئیس

جناب آقای خسرو شهابی دبیر هیئت مدیره

ضمنا آقای دکتر جلال‌الدین صادقی به‌سمت مدیرعامل این شرکت انتخاب شدند.

نگاهی به فعالیت شرکت هـای پس‌انداز و وام مسکن

میزان وام پرداختی از سوی شرکتها تا پایان ووام مسکن در سال ۲۵۳۶ شاهنشاهی ازحیث مبلغ۲۶ میلیارد ریال

از نظر تعداد :۱۲۳۸۴ نفر .

میزان وام پرداختی ازسوی شرکتها تا پایان سال ۲۵۳۶ ـ ۶۶ر۶ میلیارد ریال

تعداد وام‌گیرندگان :۴۱ هزارنفر .

امروز رسما تشکیل و تاسیس میگردد .

برای آگاهی سهامداران گرامی یادآور میشود که موسسین این شرکت در اواسط سال گذشته بررسی های‌لازم برای‌تاسیس شرکت را بادقت بسیار و بادرنظر گرفتن همه جوانب اقتصادی و اجتماعی امر وبویژه بارعایت اهمیت و اولویتی که‌بخش مسکن در اقتصاد ملی‌کشور دارد آغازکردند وپس‌از این بررسی ها که موید اهمیت و ارزش شرکت و اطمینان بموفقیت آن بود در تاریخ ۱۷ر۱۲ر۲۵۳۶ باتوجه بماده دوم مقررات مصوب شورای‌پول واعتبار تقاضای تاسیس شرکت را ببانک رهنی ایران تسلیم نمودند و این تقاضا که‌مستند بمطالعات و بررسی های قابل توجیه بود مورد پذیرش بانک رهنی ایران قرار گرفت و پس‌از طی‌مراحل و انجام تشریفات لازم سرانجام آگهی عرضه سهام شرکت‌در تاریخ نوزدهم فروردین‌ماه ۲۵۳۷ درروزنامه های‌کثیرالانتشار

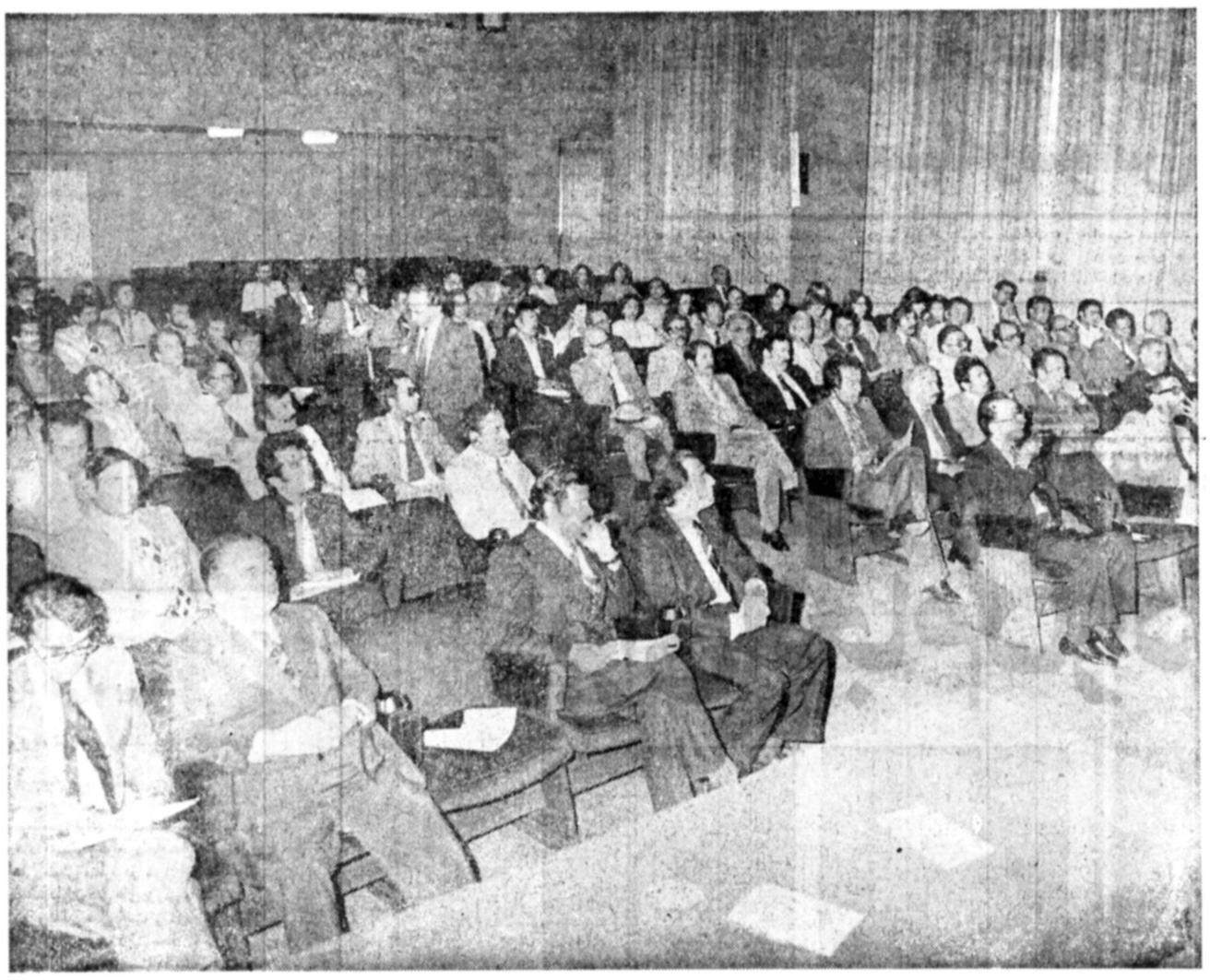

★ گوشه‌ای از مجمع عمومی موسس شرکت‌پس‌انداز ووام مسکن پاسارگاد

★ چندتن‌از اعضای هیئت رئیسه مجمع موسس‌شرکت‌پس‌انداز ووام مسکن پاسارگاد در عکس دیده میشوند.

تهران در هفته‌ایکه گذشته شاهد برپائی یک موسسه تازه اقتصادی و نوپا بود ثبات اقتصادی و سیاسی چند سال اخیر سبب آن شده است که هر روز موسسه‌ای تازه بر موسسه های اقتصادی ، صنعتی، کشاورزی افزود شود، هیئت موسس شرکت پس انداز و وام مسکن پاسارگاد بپاس ارادتی که به خاندان نبوت دارند ، روز یکشنبه راکه مصادف باخجسته زادروز دختر ختمی‌مرتبت و بانوی اول اسلام بود برای تصویب اساسنامه وانتخاب اعضاء هیئت مدیره و بازرسان این شرکت برگزیدند . هیئت موسس این شرکت ضمن مراسمی که در اتاق بازرگانی و صنایع و معادن ترتیب دادند هیئت مدیره شرکت را از میان شخصیت های حقیقی وحقوقی سرشناس انتخاب کردند.

در این مراسم که اکثریت صاحبان سهام حضور داشتند باآرائی که به هیئت مدیره دادند پیوند خود را با این شرکت مستحکم کردند. در آغاز این مراسم سناتور لاجوردی از سوی اتاق بازرگانی و صنایع ومعادن ایران و همچنین از طرف هیئت موسس پشت تریبون قرار گرفتند و چنین اظهار داشتند:

بیانات سناتور لاجوردی

این اتاق‌همواره مشوق‌تشکیل موسسه های بزرگ اقتصادی ومالی سالم بوده است خوشبختانه در چنین روز مبارکی شاهد تولد یک شرکت نوپای دیگر هستیم که در اجرای منویات بلند شاهنشاه درمورد تامین مسکن برای طبقات‌مختلف تشکیل شده است.

هدف این شرکت رفع یکی از مشکلات اجتماعی پایتخت که تامین مسکن کافی برای گروههای مختلف است می باشد . امیدواریم این شرکت در کار خود موفق شود.

سناتور قاسم لاجوردی افزود: وظیفه خود می دانم از همکاری بانک مرکزی ایران و بانک رهنی ایران‌بویژه از جناب آقای مسعود اهری رئیس هیات مدیره و مدیر عامل بانک رهنی ایران که در ایجاد این شرکت مجاهدت فراوان کرده‌اند سپاسگزاری کنم ، تصور می شود همه سهامداران محترم که در مجمع حضور دارند بامن هم عقیده باشند و دراین سپاسگزاری سهیم باشند. بی گمان نظارت مستمر بانک رهنی ایران براین شرکتها سبب شده است که شرکت های پس انداز و وام مسکن ضمن سود آوری از استقبال‌همیشگی مردم‌نیز برخوردار گردند تابتوانند وظایف اجتماعی‌و اقتصادی خودرا به نحوی شایسته انجام دهند.

سناتور لاجوردی در پایان افزودند برای ریاست مجمع، آقای مسعود اهری مدیر عامل بانک رهنی ایران راکه در برپائی این شرکت سهم ارزنده‌ای داشته‌اند، پیشنهاد می‌نمایم امیدوارم که ریاست مجمع راقبول بفرمایند ، پیشنهاد سناتور لاجوردی بااستقبال حاضران در جاسه روبرو شد و آقای مسعود اهری باتفاق آراء به این سمت برگزیده شدند.

بیانات رئیس جلسه

جناب آقای مسعود اهری پس‌ازآنکه ریاست مجمع‌را بعهده گرفتند،ضمن تشکر از حاضران‌اظهارداشتند ، در چنین روز مبارکی بیاری خداوند متعال و بنام نامی اعلیحضرت همایون شاهنشاه آریامهر رسمیت جلسه‌را اعلام می‌داریم .قبل از آغاز باید به استحضار برسانم که دراین جهان پرتلاطم که آشوب ، عصیانگری همه نقاط رادربرگرفته است ، کشور ما دراثر نبوغ و اراده آهنین از خودگذشتگی دور اندیشی غیر قابل توصیف ورهبریهای خردمندانه شاهنشاه آریامهر، از امنیت و ثبات سیاسی چشمگیر ورشد اقتصادی کم نظیر برخوردار است. ایران براثر همین رهبریها در اقتصاد جهانی موفقیت ارزنده‌ای بدست آورده است، این پیروزیها آسان بدست نیامده است ، وظیفه ما می باشد که در این فرخنده روز مراتب سپاس و جانثاری خودرا به پیشگاه مبارک شاهنشاه اعلام داریم.

رئیس جلسه از آقای دکتر غلامرضا تهامی عضو هیئت مدیره بانک رهنی ایران درخواست کردند که به سوالات حاضران در مورد اساسنامه پاسخ گویند. ضمنا حاضران در جلسه آقای محمد جعفر کریمی بیک‌آبادی رابه سمت منشی جلسه انتخاب کردند، در این هنگام به سئوالاتی که ازسوی حاضران درمورد اساسنامه بعمل آمد پاسخ گفته شد در پاسخ یکی از سهامداران عنوان گردید که این اساسنامه مورد عمل ۱۵شرکت پس‌انداز ووام مسکن در ۱۳ شهر مختلف است که باموفقیت کارشان را انجام‌میدهند، و اساسنامه تمامی این شرکتها به تصویب شورای پولی واعتبار رسیده است، پس از پاسخ گوئی به سئوالاتی که از جانب حاضران شد ازآقای دکتر جلال‌الدین صادقی تقاضا گردید گزارش هیئت موسس‌را قرائت کنند.

مجمع عمومی موسس صاحبان محترم سهام

هیئت‌موسس شرکت پس‌انداز ووام مسکن پاسارگاد با کمال مسرت حضور سهامداران ارجمند را در نخستین‌مجمع عمومی این شرکت ودراین روز فرخنده خیرمقدم میگوید و امیدوار است این شرکت نوبنیاد بایاری و همکاری‌یکایک سهامداران گرامی در انجام وظایف و تکالیف خود باموفقیتی که شایسته آن است روبرو گردد .

شرکت های پس‌انداز ووام مسکن یکی از پدیده های دخشان عصر انقلاب و رستاخیز است . این شرکت هاتا قبل ازانقلاب بیمانند شاه و ملت در کشور ما بشکلی ناشناخته مانده بود و اصولا در سیستم اقتصاد کشورما راهی وجائی نداشت لکن دربنجمین سال‌انقلاب باتصویب قانون تشویق پس‌انداز مسکن مجوز قانونی تشکیل این شرکت ها فراهم آمد و بکسال پس‌از آن مقررات اجرائی ویژه این شرکت‌ها بتصویب شورای پول و اعتبار رسید و نخستین شرکت پس‌انداز ووام مسکن در سال ۲۵۳۰ شاهنشاهی‌در تهران تشکیل گردید و چنان بااستقبال مردم روبرو شد که ازآن تاریخ تاکنون پانزده شرکت مشابه در تهران ودیگر مراکز استان وشهرستان تاسیس شد واین شانزدهمین شرکت پس‌اندازووام مسکن در سطح کشور و سومین شرکت در پایتخت استکه کشور صادر گردید و سهام عرضه شده درمهلت پیش‌بینی شده ازطرف سهامداران حاضر دراین مجمع مورد استقبال و خریداری قرار گرفته واینک یک میلیارد وپانصد میلیون ریال سرمایه شرکت نقدا از طرف موسسین و خریداران سهام پرداخت ودر بانک رهنی ایران تودیع گردیده است و با تشکیل این مجمع واتخذ تصمیم نسبت به تصویب اساسنامه وتعیین اعضاء اصلی وعلی‌البدل هیات مدیره و بازرسان و سایر مسائل مندرج در دستور جلسه ، اقدامات فوری برای گردش امور شرکت و ثبت آن دراداره ثبت شرکت‌ها وتعیین مدیرعامل ودیگر امور لازم بعمل خواهد آمدو هیات موسسین امیدوار است که شرکت بتواند تاهرچه زودتر با کمکجوز های لازم فعالیت اقتصادی خود را آغاز نماید.

ضمنا برای آگاهی بیشتر سهامداران ارجمند اعلام‌مینماید که در ابتدای امر تعداد ۱۲۰ هزار سهم برای موسسین تخصیص یافته و سی‌هزار سهم برای واگذاری بعموم عرضه شده بود لکن براثر درخواست متقاضیان و استقبال مردم تعداد ده هزار سهم از سهام موسسین کسر و در اختیار سایر خریداران قرار گرفت.

درخاتمه لازم می‌داند از طرف هیات موسسین ازبانک مرکزی ایران و همچنین بانک رهنی ایران و بخصوص جناب آقای مسعود اهری رئیس هیات مدیره و مدیر عامل بانک رهنی ایران که در مورد تهیه مقدمات تاسیس این شرکت از هیچگونه مساعدت و راهنمائی دریغ نداشته‌اند اظهار تشکر وامتنان مینماید.

عرضه سهام در بورس

پس از پایان گزارش هیئت موسس جناب آقای مسعود اهری در پاسخ یکی از حاضران گفتند تردید نیستکه باپویائی اقتصاد کشور باید اساسنامه اینگونه شرکتها اصلاح گردد ، بانک رهنی ایران از چندی قبل مطالعاتی برای تغییر اساسنامه شروع کرده و پیشنهاداتی برای اصلاح بابانک مرکزی ایران داده است. امیدواریم با اصلاح اساسنامه سهام شرکتهای پس‌انداز ووام مسکن ببورس عرضه گردد.

رئیس جلسه افزودند این مجامع به صورت دموکراتیک اداره می‌شود و کلیه سهامداران می‌توانند نظرات خود را عرضه کنند، از این نظرات برای پیشبرد اهداف شرکتهای پس‌انداز ووام مسکن سود خواهیم برد.

در خاتمه رئیس هیات مدیره و مدیر عامل بانک رهنی ایران بعنوان رئیس جلسه در باره فعالیتهای این شرکتهاگفتند شرکتهای پس‌انداز ووام مسکن از بدو تاسیس تاکنون موفق شده‌اند تاپایان اسفندماه ۲۵۳۶ بیش از چهل ویک هزارخانوار از هموطنان مارا صاحب خانه سازند، میزان وامی که‌اینگونه شرکتها پرداخته‌اند، تاهمین مدت بالغ بر ۶۶ر۶ میلیارد ریال بوده است. در طی سال گذشته میزان وام پرداختی این‌شرکت ها حدود ۲۶ میلیارد ریال بوده است.

در این موقع نسبت بمروزنامه‌های شرکت رای گرفته‌شد وروزنامه‌های کیهان، اطلاعات، رستاخیز آیندگان برای درج آگهی‌های‌شرکت انتخاب گردیدند.

پس از آنکه اساسنامه به تصویب رسید و سئوالی‌برای پاسخ‌گوئی نماند برای انتخاب هیئت مدیره وبازرسان اخذرای بعمل آمد و شخصیت‌های حقیقی و حقوقی زیر که در محافل بازرگانی واقتصادی وبانکی شناخته شده‌اند به سمت عضو اصلی وعلی‌البدل هیئت مدیره انتخاب گردیدند :

اعضای اصلی هیئت مدیره :

۱ـ بانک رهنی ایران

۲ـ شرکت تمیشان

۳ـ جناب آقای سناتور قاسم لاجوردی

۴ـ جناب آقای حاج محمد تقی برخوردار

۵ـ بانک بین‌المللی ایران وژاپن

۶ـ شرکت سرمایه‌گذاری ملی ایران

۷ـ جناب آقای دکتر جلال‌الدین صادقی

اعضای علی‌البدل

آقای سعید لاجوردی

آقای کامل حلمی

آقای حاج هاشم برخوردار

حسابرسان (بازرسان)

آقای امیر حسین امیرفیض

آقای صدرالله رفیعی‌نژاد

آقای احمد زینی

۱ـ سناتور قاسم لاجوردی از طرف اتاق بازرگانی و صنایع ومعادن ایران و هیات موسس به سهامداران خیرمقدم گفت.

۲ـ جناب آقای مسعود اهری رئیس هیات مدیره و مدیر عامل بانک رهنی ایران ریاست مجمع را بعهده گرفت.

۳ـ سهامداران بااشتیاق بسیار در رای دهی شرکت کردند.

۴ـ آقای دکتر جلال‌الدین صادقی از سوی هیات‌موسس گزارشی در باره برپائی این شرکت در اختیار حاضرین قرار داد.

اختراع جنجال برانگیز در عالم پزشکی

درمعالجه بیمار قلبی، دیگر نباید یک لحظه غفلت شود!

از این پس بیماران قلبی‌می توانند بوسیله‌دستگاه جدیدی که‌اختراع‌شده‌در مواردضروری باپزشک خود تماس بگیرند ، معاینه شوند و پزشک معالج برای آنها نسخه بپیچد . این دستگاه ، «پاس میکر» نام دارد وساخت کشور آلمان است.

اختراع دستگاه پاس میکردر آلمان به بیماران قلبی امکان‌می دهدکه از این پس بهنگام بروز حمله قلبی ، وقت زیادی رادر راه بیمارستان در انتظار آمبولانس‌تلف نکنندو با اختراع این دستگاه‌هیچ بیمار قلبی‌حتی در مطب پزشک هم در نوبت به انتظار نخواهد نشست.

اولین‌نمونه این دستگاه در شهر دوسلدروف در اختیار متخصصین قلبی قرار گرفته و آزمایش شده است.

طرز استفاده از دستگاه «پاس‌میکر» که به یک دستگاه تلفن متصل‌است برای هر بیمار قلبی بسهولت ممکن میباشد.

بیمار بمحض احساس‌ناراحتی باتافنی که در اختیار دارد با مطب پزشک متخصص خود تماس حاصل می کند وپزشک ضمن تجویز داروهای لازم از راه دور بیماررا معاینه می کند.

نحوه معاینه‌بدین‌طریق است که بیمار دستگاه راروی قلب خود قرار می دهد و پزشک ضربان قلب بیمار و سایر خصوصیات آن را بوسیله دستگاهی‌که‌در مطب در اختیار دارد بررسی می کند.

پرفسورهاینرسیکوخ متخصص قلب در مورد استفاده از این دستگاه می گوید: در صورتی که بیماری حاد تشخیص داده شود ، پزشک بافشار دادن تکمه‌ای‌با آزمایشگاه بیمارستان تماس‌میگیرد وازبیمارازمایش الکترو کاردیوگرام انجام می‌شود .

نتیجه آزمایش فورا تعیین می شود و پزشک پس از تشخیص‌جنبه‌های مختلف‌بیماری، توصیه های لازم را به بیمار می کند و برایش نسخه می نویسد.

دستگاه «پاس میکر» درآینده نزدیکی در اختیار کلیه متخصصین و پزشکان بیماری های قلب قرار می‌گیرد و پزشکان بیماریهای قلبی ازاین پس براحتی‌میتوانندبابیماران خود در تماس باشند و آنها راازخطرات احتمالی برهانند.

تاکنون یکهزار و چهارصد دستگاه «پاس‌میکر» تولید شده تادر اختیار پزشکان متخصص قرار گیرد.

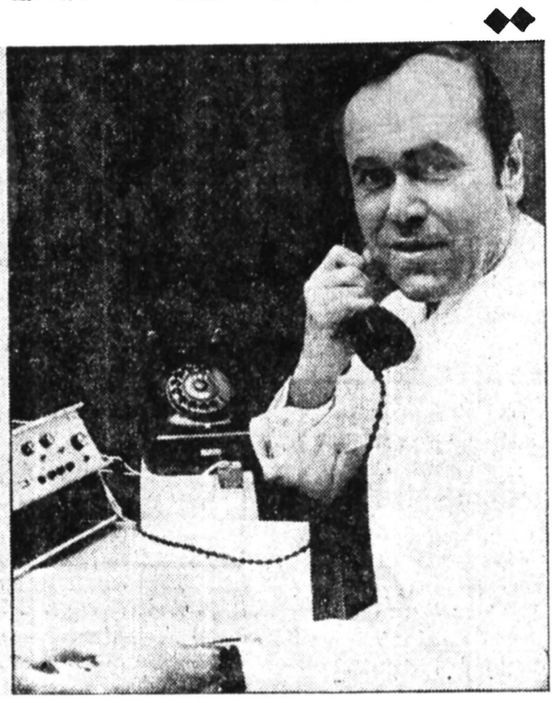

معالجه بیماران قلبی بیمار ، دستگاه را بر روی قلب خود قرار داده و پزشک متخصص بااستفاده از دستگاه های علمی و شنیدن ضربان‌قلب بیمار و گفتگو باوی سرگرم معالجه و تجویز داروست.

در این دو تصویر طرز کاردستگاه جدید معالجه‌بیماران قلبی نشان داده شده است .

خبرهایی از جهان پزشکی

اثرات مثبت یك دارو

آلمان فدرال ـ مدت ۷۵ سال است که در سراسردنیا از اسپرین بعنوان یک داروی مسکن استفاده میشود ، اما آنچه که شاید کمتر کسی بداند اینست که کارشناسان ابتدا در دهه ۱۹۶۰ واقف شدند آسپرین و اثرات مثبت دیگری نیز دارد به این معنی که استفاده از این داروازچسبندگی‌گلبول‌های‌خون در رگ ها و نه نشین ان جلوگیری میکند و بدین ترتیب از تنگشدن رگ هایی که سبب سکته قلبی است جلوگیری می‌کند .

به این ترتیب بنظر میرسد که باتوجه به‌اثرات آسپرین ، می‌توان از آن در مداوای بیماران قلبی استفاده کرد ، در اجلاسیه که اخیرا پیرامون این موضوع تشکیل شد دانشمندانی از ایالات متحده‌آمریکا، کانادا ، فرانسه ، بریتانیا ، نروژ ، ایتالیا ، و اطریش‌و آلمان فدرال شرکت کردند . مطالعات آنان نشان‌میدهد که تجویز آسپرین به بیمارانی که ناراحتی گردش خون دارند و یا مخصوصا ناراحتی های قلبی دارند مفیداست.

عده‌ای از پزشکان نیز اطمینان میدهند که مصرف ۳ قرص در روز رامی‌توان‌بعنوان پیشگیری تلقی کردادما در ضمن تاکید می‌کنند که این عمل نباید بدون نظارت پزشک معالج انجام گیرد ، البته تاکنون کاملا روشن‌نشده است که بتوان‌از آسپرین بعنوان یک داروی‌معالجه‌کننده قلبی سخن گفت .

کم خونی خانمها

بیرمنگام : در شهر بیرمنگام انگلستان اخیرا درمانگاه مخصوصی برای خانمها درست شده است این درمانگاه «کلینیک کم خونی » نام دارد و خانمهایی که کم‌خون هستند از این پس‌میتوانند به مراجعه به این کلینیک‌تحت درمان قرار گیرند .

دکتر ادواردکاب رئیس این کلنیک به خبرنگاران اظهار داشت : اکثر خانمها به کم خونی مبتلا می‌شوند ، وی پس از اینکه ۲۴۱۸ زن را تحت معاینه و آزمایش‌دقیق قرار داد باین موضوع پی‌برد . دکتر کاپ همچنین معتقد است آن دسته ازخانمهاکه قامتشان پائین ۶۰ر۱سانتیمتر و سنشان کمتر از ۲۰ و بیشتر از ۳۰ سال باشداحتمال دارد که باین بیماری مبتلا شوند .

دکتر کاپ در پایان اضافه کرد : خانم هائی که دارای فرزندان متعدد هستند ، کاری که میکنندباب‌میل‌و سلیقه‌شان نیست ، همچنین آندسته از خانم ها که خانه‌ی کاشانه‌ای ندارند بخاطر غم و افسردگی زیاد احتمال‌ابتلا به این بیماری رادارند .

توصیه‌های دوشیزه ۸۱ساله پزشک برای جوان‌ماندن

دکتر «آناسلان» که معتقد است ، راهی برای جوان ماندن‌پیدا کرده در سراسر دنیا در مورد داروی اکتشافی و نظریات خود کنفرانس می دهند.

آناسلان پزشک و دانشمنداهل رومانی‌می گوید: من بشما می آموزم چطور پیر شوید.

آناسلان پزشک و دانشمنداهل رومانی که‌داروی‌جرو‌ویتال یابهتر بگوئیم داروی جوانی را کشف کرده ، اخیرا دست بیک سفر دور و دراز زده و کنفرانسهائی تشکیل داده و در باره نتایج درخشان « جرو ـ ویتال» صحبت کرد.

باوجود اینکه «آنا» ۸۱ بهارزندگی را پشت سرگذاشته، وقتی به او نگاه می کنی‌اصلا معلوم نیست که وی این‌سن‌و سال راداشته باشد.

خانم آناسلان در مورد داروی جرو ویتال می گوید : «من سالهااست که‌ازاین‌دارو استفاده‌می کنم و نتایج خوبی از آن گرفته‌ام » .

از شخصیت های برجسته‌ای که‌از داروی جوانی آناسلان استفاده‌کرده و می کنندعبارتند از : سالوادور دالی، بیگم آقاخان، ژان‌کندی ، پرزیدنت دوگل رئیس جمهور فقید فرانسه، و نرودا.

جرو ویتال ترکیبی است که برمبنای پروکائین ساخته شده و باپیری و تغییرات سلولی مبارزه می کند .

دکتراسلان برای جوان ماندن این توصیه هارا می‌کند: درهوای‌آزاد می بایست‌ورزش کرد.

از کشیدن سیگار احتراز کنید مخصوصا خانمها.

از داروی جرو ویتال‌مصرف کنید زیرا تغییراتی در وضع سلول‌هاایجاد می کند و برای قلب خوب است.

پیشگیری از بیماری «وبا» بوسیله وسواس!

در آستانه تابستان بیماری وبا وشبه‌وبا بطور کلی بیماری های عفونی و انگلی دوده، بوسیله آبهای ناپاك ، غذا های آلوده، دست های نشسته و کثیف ،به‌شخص سرایت میکند وعوامل‌بیماری زای این امراض از همین‌راهها باشخاص سالم منتقل میگردد و آنها را مبتلا میسازد . بنابر این بیماری ها بیشتر در مناطق و اجتماعاتی بروزمیکند و گسترش مییابد که مردم نسبت به پاکیزگی و بهداشت علاقه و عقیده چندانی ندارند- اگر درکمیت و کیفیت خوردنی و آشامیدنی ها دقت میکنند، در پاکیزگی ظروف ،بشقاب ، قاشق- چنگال و غیره دقت کافی ندارندواصولا باینگونه مسائل اهمیت نمیدهند و به‌شخصی که درین موارد دقیق بوده ودربند تمیزی و پاکیزگی بیشتر باشد عنوان «وسواس» میدهند ، در حالیکه برای جلوگیری از بسیاری از بیماریها بویژه بیماریهای یاد شده در بالا ، باید ازین حیث و سواسی بود، تا آنجا که میتوان گفت : اشخاص وسواسی نه‌تنها وبا نمی‌گیرند بلکه به بسیاری از بیماریهای عفونی و انگلی‌دچار نمیشوند !

برای بهبود وضع بهداشت وکم شدن بیماریهای واگیر آنچه اهمیت دارد آموزش بهداشت و بالا رفتن سطح آگاهی عمومی میباشد واحیانا ایجاد دگرگونی درردید اجتماع از بعضی جنبه هاگاه ضروری است . بسیاری از مردم بنابه گفته هائی که غالبا اساس علمی ندارد و یادگار دوران بیخبری‌روزگاران گذشته‌است هنوز پایبند اینگونه خرافات هستند . مثلا بسیاری تصور میکنند درموقع‌سرما خوردگی نباید غذاهای‌ترش خورد و از هرنوع غذای ترش‌مزه درموقع سرما خوردگی پرهیز میکنند،

پرواز روزانه درساعت ۸:۴۵ برای انجام کارادارى دراروپا

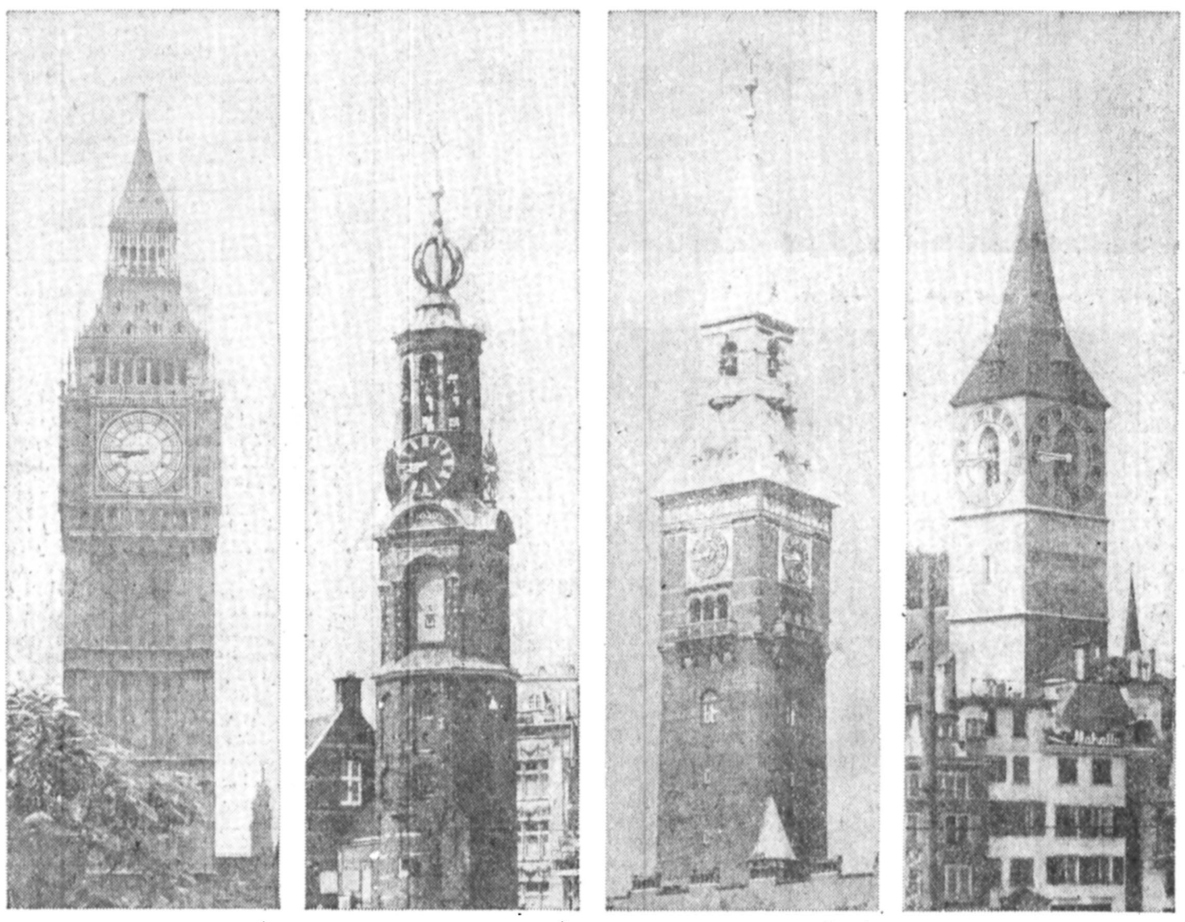

زوریخ
ورود ساعت ۱۲/۴۰ از طریق مونیخ

کپنهاک
ورود ساعت ۱۴/۲۵ از طریق مونیخ

آمستردام
ورود ساعت ۱۳/۱۰ از طریق مونیخ

لندن
ورود ساعت ۱۴/۰۵ از طریق فرانکفورت

با آژانس مسافرتی خودتان یا با لوفت هانزا تهران ـ خیابان تخت جمشید شماره ۳۱۱ تلفن : ۷۸ ـ ۸۲۲۰۷۶ تماس بگیرید ،

قسمت رزرو ۵ـ ۸۳۳۹۹۱ مراجعه فرمائید. آبادان: تلفن ۳۲۴۸۱

Lufthansa
German Airlines

به هند سفر کنید

با بسر بردن در هتل های مجلل،
خاطره ای فراموش نشدنی با خود همراه ببرید

هتل های زیبا و باشکوه، بعنوان قسمتی از جاذبه های توریستی مهم هند بخودی خود دلایلی هستند که دیدار از کشور هند را توجیه می کنند

«اگرا»، شهر «تاج محل»، بنایی که شکوه وابهتش شهرتی عالمگیر دارد، ضمناً دارای هتل های مجللی مانند هتل مغول و کلارک شیراز است.

در «سریناگار» (کشمیر)، هماهنگ با زیبایی خیال‌انگیز مناظر طبیعی آن سروکار شما با خانه های قایقی پراز آسایشی است که بر دریاچه دال قرار گرفته اند، ولی شما درعین حال میتوانید در هتل های مدرنی چون او بروی پالاس و یا برادوی هتل اقامت کنید. کاخهای پرتجمل مهاراجه های هندی اکنون بعنوان هتل های طرازاول درهایشان بروی جهانگردان باز است. در «جیپور»، شهرارغوانی، هتل را مباغ پالاس، در اودیپور هتل لیک پالاس و هتل های لاکشمی ویلا پالاس و در میسور هتل های لعلیتا محل پالاس قرار گرفته اند. پلازهای دل‌انگیز و سواحل مصفای هند مخصوصا در مناطقی مانند «کووالام»، «مهابالیپورام» و «گوا» دارای کلبه های ساحلی مجهز به تهویه مطبوع و هتل تامپل و هتل فورت آگوادا» هستند. اگر به تماشای معابد باستانی بروید که در آجنتا با بریدن صخره های هیولا برپا شده‌اند و یا درصورتیکه مقصد شما درقسمتی از سیروسیاحت درهند، دیدن غارهای شگرف «الور» باشد، هتل را ما اینترنشنال و هتل اورنگ اباد مکانهای بسیار مناسبی برای اقامت شما خواهند بود. در نزدیکی پیکره های معروف «خواجوراهو» هتل چند را دارد. ارتفاعات ساحلی خوش منظره در شرق این نقطه واقع شده اند. دارجلینگ دارای هتل های بزرگی مانند او بروی مونت اورست و ویندامر هتل است و تازه اینها غیراز مهمانسرایی است که از طرف دولت محلی بنگال غربی درهمین ناحیه به پذیرایی از توریست ها اختصاص داده شده است.

بدیهی است که پرتجمل‌ترین هتل های هند در شهرهای بزرگی که سرشار از جنب و جوش میباشند واقع شده اند. بعنوان مثال، دهلی که پایتخت هند است، هتل هایی چون آشوکا، اکبر، موریا و او بروی کنتیننتال دارد. در بمبئی «پرزیدنت»، تاج اینترکنتیننتال، او بروی شراتون و مهمانخانه تعطیلات. در مدرس تاج کورومندل، هتل چولا و هتل کنه مارا. در کلکته هتل فرودگاه، گراندهتل، هندوستان اینترکنتیننتال وریتس کنتیننتال. در بنگالور آشوکا و وست اندهتل، تنها اسامی انگشت شماری هستند که ما دراینجا از طومار بسیار مفصل هتل های پنج ستاره هند برایتان نقل کرده ایم.

شما هر هتلی را برای سکونت انتخاب کنید، درهرحال شیفته خدمات، مهمان نوازی و جاذبه هتل های ما قرار خواهید گرفت، ولی از اینهم مهم‌تر، به ازای اقامت فراموش نشدنی خودتان در هتل های هندی پول بسیار کمتری، در مقایسه با جاهای دیگر پرداخت خواهید کرد.

برای بدست آوردن اطلاعات توریستی بیشتر و دریافت بروشورهای رنگی با نماینده محلی «دفتر ترویج جهانگردی هند» آقای «آ. ک. بانرجی» تلفن ۸۳۷۵۱۸ دفتر نمایندگی ایرانیدیا ـ سفارت هند ـ و یا از اینهم بهتر با آژانس مسافرتی خودتان تماس بگیرید.

india TOURIST OFFICE
P.O. Box 4769, Safat, Kuwait.
Tel. 426088, 426099
Cable: TOURINDIA KUWAIT

جنوب آسیا شما را دعوت میکند

نیازمندیهای اقتصادی

نرخ خرید و فروش ارز در بانکهای کشور

نوع ارز	نرخ خرید	نرخ فروش
یک دلار امریکا	۷۰/۳۵	۷۰/۶۰
یک دلار کانادا	۶۳/۱۰	۶۳/۳۵
یک دلار استرالیا	۷۹/۵۵	۷۹/۹۰
یک لیره انگلیس	۱۲۸/۱۰	۱۲۹/۷۰
یک مارک آلمان غربی	۳۳/۴۵	۳۳/۸۰
یک فرانک سوئیس	۳۶/۹۵	۳۷/۳۰
یک فرانک فرانسه	۲۵/۲۵	۱۵/۴۵
یکصد فرانک بلژیک	۲۱۳/۷۵	۲۱۵/۷۵
یکصد لیر ایتالیا	۳۰/۹۵	۳۱/۲۵
یک فلورن هلند	۳۱/۲۰	۳۱/۵۵
یک کورن سوئد	۱۵/۰۵	۱۵/۲۵
یک کورن نروژ	۱۲/۹۵	۱۳/۱۰
یک کورن دانمارک	۱۲/۴۰	۱۲/۵۵
یک شلینگ اتریش	۴/۶۰	۴/۷۰
یکصد ین ژاپن	۳۱/۶۰	۳۱/۹۵
یکصد روپیه هندوستان	۸۲۰	۸۴۰
یک دینار کویت	۲۵۲	۲۵۵/۵۰
یک دینار عراق	۲۳۸/۵۰	۲۴۱
یک دینار بحرین	۱۸۰	۱۸۵
یک ریال سعودی	۲۰/۱۵	۲۰/۵۶
یک درهم امارات عربی متحده	۱۷/۹۰	۱۸/۸۰

معاملات سهام شرکتها

نام شرکت	تعداد سهام معامله شده	قیمت اسمی	قیمت دیروز
بانک صادرات تمام سود	۱۶۶۸	۱۰۰۰۰	۲۵۰۰۰
بانک صادرات بایک دوازدهم سود	۱۳۲۹۱	۱۰۰۰۰	۲۳۷۱۵
پارس الکتریک	۷۶۰	۱۰۰۰	۲۸۵۴
الومتک	۱۵۰	۱۰۰۰۰	۱۵۰۰۰
سیمان فارس و خوزستان	۷	۱۰۰۰۰	۱۴۲۵۰
سیمان شمال	۴۲۱	۱۰۰۰	۱۷۰۰
سرمایه گذاری ملی	۴	۱۰۰۰	۱۰۸۴
نورد و لوله اهواز	۵۰۰	۱۰۰۰	۱۶۰۰
بانک ایران و ژاپن	۱۷۵۵	۱۰۰۰	۱۸۷۰
نساجی مازندران	۵۲	۱۰۰۰	۱۶۶۰
ایران ناسیونال	۸۳۲	۱۰۰۰	۳۴۵۹
بانک توسعه و صنعتی	۶۹۸	۱۰۰۰	۱۷۲۰

معاملات اوراق قرضه

نوع ورقه	تاریخ صدور	نرخ بهره (درصد)	نرخ بازده (درصد)	نرخ معامله
قرضه دولتی				
۷ ساله	۳۴/۲/۶	۱۰/۵۰	۱۱	۹۸۴۲
۷ ساله	۳۰/۵/۱۵	۹	۸/۷۵	۱۰۰۰
قرضه گسترش				
۳ ساله	۳۴/۱۱/۱	۹/۵	۱۱	۹۹۰۳
۵ ساله	۳۴/۱۱/۱	۱۰	۱۱/۶۰	۹۶۳۹

معاملات بازار ، در هفته‌ای که گذشت

بازار در انتظار برداشت و عرضه محصولات تازه

نرخ بهره به علت کم پولی ، همچنان بالا است

بازار در هفته‌ایکه گذشت وضع عادی داشت و نرخ بهره بعلت کم پولی همچنان بالا بود، دادوستد روی بسیاری از کالاهای وارداتی وصادراتی درسطح خرده فروشی انجام گرفت. در هفته مورد گزارش از محصول کشاورزی سال نوزیزیه با قیمت کیلوئی ۸۳ تا ۸۵ ریال به بازار عرضه شد، درآینده نزدیک غلات و حبوبات نونیز برداشت خواهد شد وبهمین دلیل بازار درانتظار عرضه محصولات تازه است مقدار ثبت سفارش کالا و گشایش اعتبارات در هفته‌ایکه گذشت کاهش یافت.

رکود معاملات مستغلات

معاملات عمده روی زمین و مستغلات همچنان راکد است وبعلت محدودیت کارهای ساختمانی بازار سیاه مصالح ساختمانی تا حدودی از بین رفته و معاملات روی مصالح ساختمانی در حدود تقاضا جریان دارد و قیمت ها نزدیک به نرخهای مصوب مورد معامله قرار میگیرد.

بازار پنبه کماکان ساکت و بعلت کاهش معاملات عمده و محدودیت خرید صاحبان صنایع نساجی داخلی قیمت این محصول بازهم حدود کیلوئی ۱ تا ۲ ریال کاهش یافته است. وضع بازار فرش دستباف در هفته‌ایکه گذشت نسبت به هفته ماقبل آن بعلت فروش وصدور چند پارتی به خارج از کشور بهتر بود و قیمت برخی از فرشهای مرغوب اندکی افزایش یافت.

رونق در بازار پارچه

در هفته‌ایکه گذشت در حالیکه بازار پوشاک راکد بود ومعاملات درسطح خرده فروشی جریان داشت بازار پارچه های نخی از رونق محسوسی برخوردار بود و تقاضا روی بعضی از پارچه های نخی و الیاف مصنوعی بیش از مقدار عرضه بود وبهمین دلیل این نوع پارچه ها بیش از قیمت های مصوب مورد معامله قرارگرفت.

بازار وسایل و لوازم خانگی همچنان از رونق محسوسی برخوردار است و کماکان مقدار تقاضا روی بعضی از وسایل خانگی بیش از مقدار عرضه است، روی همرفته عرضه مقدار وسایل خانگی در هفته‌ایکه گذشت نسبت به هفته ما قبل بیشتر بود.

در هفته مورد گزارش معاملات روی مواد شیمیائی با گرمی جریان داشت و مقدار صادرات بعضی از این مواد در هفته مذکور قابل توجه بود، نوسان نرخ این فراورده ها دریک هفته اخیر چندان قابل ملاحظه نبوده است.

صدور مغز بادام

بازار خشکبار دراین هفته راکد بود و تنها روی مقداری سبزه و کشمش با خارجیها معاملاتی انجام گرفت و مقداری نیز مغز بادام به شوروی صادر شد، دادوستد روی انواع دیگر خشکبار بعلت کمبود زمینه درسطح خرده فروشی جریان داشت زمینه پسته کم شده و قیمت این محصولات حدود ۵ درصد ترقی کرده است مقدار محصول پسته سال جاری ۳ برابر محصول سال گذشته تخمین زده میشود، یعنی نزدیک به ۷۰ هزار تن، زمینه خرما کم شده و در هفته گذشته از محصول امسال بطور سلف معامله شد.

برداشت و عرضه محصول چای بهاره امسال بیش از سال گذشته است وبه همین دلیل قیمت چای داخلی در هفته‌ایکه گذشت دربازار اندکی کاهش یافت، در حالیکه قیمت خرید برگ چای درسال جاری کیلوئی ۵ تا ۱۰ ریال بیش از سال گذشته است. بازار چای خارجی نیز در هفته‌ایکه گذشت نسبت به هفته ماقبل سست بود و قیمتها حدود ۲ تا ۳ درصد کاهش یافت.

ترقی قیمت

بازار دانه های روغنی در هفته مذکور ساکت بود ومعاملات روی این فراورده ها درسطح خرده فروشی جریان داشت قیمت دانه های روغنی باستثنای کنجد و کرچک ثابت مانده و فقط قیمت این دونوع حدود کیلوئی ۲ تا ۵ ریال ترقی کرده است.

دادوستد روی غلات و حبوبات در هفته‌ایکه گذشت درحدود مصرف جریان داشت و چون پیش بینی میشود تا پایان ماه جاری برداشت این محصولات آغاز و حداکثر تایک ماه دیگر به بازار عرضه خواهد شد، بهمین دلیل معاملات غمده روی این محصولات متوقف شده است.

بورس

در بورس ۵۵۶/۴۳ میلیون ریال معامله شد

براساس گزارش سازمان بورس تهران، دیروز در سازمان بورس تهران ۵۵۶/۳۴ میلیون ریال سهام و اوراق قرضه دولتی بشرح زیر مورد معامله قرار گرفت:

سهام بانکها و شرکتها ۵۵۴/۲۳ میلیون ریال، قرضه دولتی ۱/۱ میلیون ریال، قرضه گسترش ۹۸۳/۷ هزار ریال. در این روز نرخ سهام گروه صنعتی خاور ۳۰ ریال و ایران ناسیونال یک ریال کاهش و قیمت سهام سیمان صوفیان ۲۵۰ ریال، مفتول سازی شهریار ۵۰ ریال، قند کرمانشاه ۱۵ ریال، نساجی مازندران ۲۰ ریال، و صنایع فلزی ۱۵ ریال افزایش یافت.

آگهی دعوت شرکت سهامی خاص مطلع

مجمع عمومی سالیانه شرکت روز دوشنبه ۲۹ خرداد ۲۵۳۷ ۴ بعدازظهر در محل شرکت واقع در خیابان ظفر پلاک ۸۲ تشکیل خواهد شد

دستور جلسه بقرار ذیل است

۱ـ استماع گزارش هیئت مدیره وبازرس و تصویب ترازنامه و حساب سود و زیان عملکرد سال ۲۵۳۶

۲ـ تعیین خط‌مشی آتیه شرکت

از کلیه صاحبان سهام دعوت میشود در رأس ساعت فوق در جلسه حضور بهمرسانند

مدیرعامل شرکت

تمام بنادر دنیا لنگرگاه کشتیرانی ملی آریاست

و برای ما تمام راهها به خلیج فارس ختم میشود

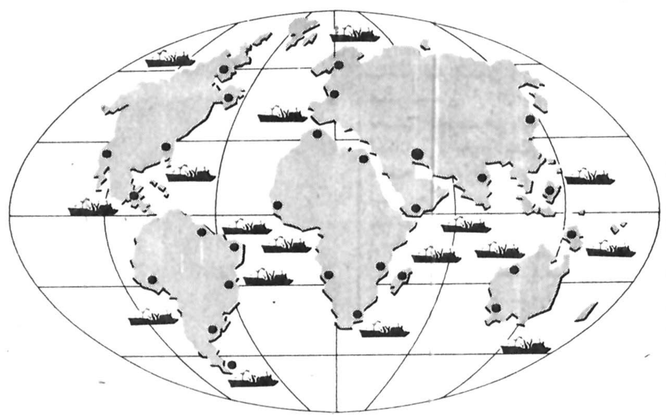

تمام بنادر دنیا لنگرگاه کشتیرانی ملی آریا است . اما برای کشتیرانی ملی آریا تمام راهها به خلیج فارس ختم میشود .

زیرا خلیج فارس خانه ماست و همانطور که شما میخواهید زودتر به کالای خود دسترسی پیدا کنید ما نیز اشتیاق داریم سریعتر به خانه برگردیم .

ما اینک با ۳۶ فروند از مدرن‌ترین کشتی‌های اقیانوس‌پیما ، حریفیل‌های ۲۰۰ تنی و ظرفیتی معادل ۵۱۰ هزار تن بزرگترین ناوگان بازرگانی منطقه هستیم ، و بهمین دلیل توانسته‌ایم طی ۱۰ سال با حمل سریع و منظم ماشین‌آلات سنگین و مواد خام در تحقق و گسترش بسیاری از صنایع بنیادی کشور نقش موثر و برجسته‌ای ایفا کنیم ، واین حقیقتی است انکارناپذیر حقیقتی که پشتوانه دوستی ما با بازرگانان ایرانی است .

کشتیرانی ملی آریا خیابان شاه‌عباس شماره ۱۲۷ تلفنهای ۶ـ۸۳۳۰۶۱ ـ ۹ـ۸۳۶۰۰۷ ـ ۷۰ـ۸۳۷۵۶۷

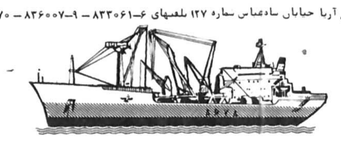

کشتیرانی ملی آریا، بسود شما می اندیشد

شاهزاده نشین آندورا

بهشت بی مالیات جهانگردان کوماندور

شرکت ـ تراست

مستغلات اینتر

تهیه مسکن، مشاوره در امور مدیریت و مستغلات و آپارتمانهایی که شاید یکی از آنها مسکن آینده شما باشد

برای دریافت هر پرسشی مراجعه کنید به:

AND - ANDORRA LAVELLA. AVD. MERITEXELL 49,P.O.BOX. PHONE 21936 PRINCIPAT D'ANDORRA. (CORRESPONDENCE IN EIFISID)

نیاز به پزشک متخصص

مرکز پزشکی برای عصر هانیاز به‌پزشک متخصص گوش‌وحلق وبینی ومیزرا وبرای صبح هانیاز به پزشک متخصص چشم دارد داوطلبین‌از ۸ صبح تا۸ بعدازظهر باتلفن ۱۷ـ۵۴۸۰۱۱ تماس بگیرند.

شنبه‌ها دنیای ورزش

سابقه ما را از خوزستانی‌ها بپرسید

سرزمین‌های جنوب ایران بهترین محیط برای آزمایش کیفیت و چگونگی کار کولر و دستگاههای تهویه مطبوع میباشد.
در تابستانهای طولانی جنوب درجه حرارت هوا گاهی به بیش‌از ۵۰ درجه سانتیگراد میرسد و اغلب طوفانهای شن هوا را آلوده و پرغبار میکند.
در چنین شرایطی تمام کولرهای معمولی از کارمیافتند.
کولرهای گازی «آدمیرال» برای چنین محیط و هوایی ساخته شده‌اند و سالهای سال است که به خوزستانی‌ها خدمت میکنند.

کولر گازی «آدمیرال» کولر انتخابی خوزستانی‌ها.

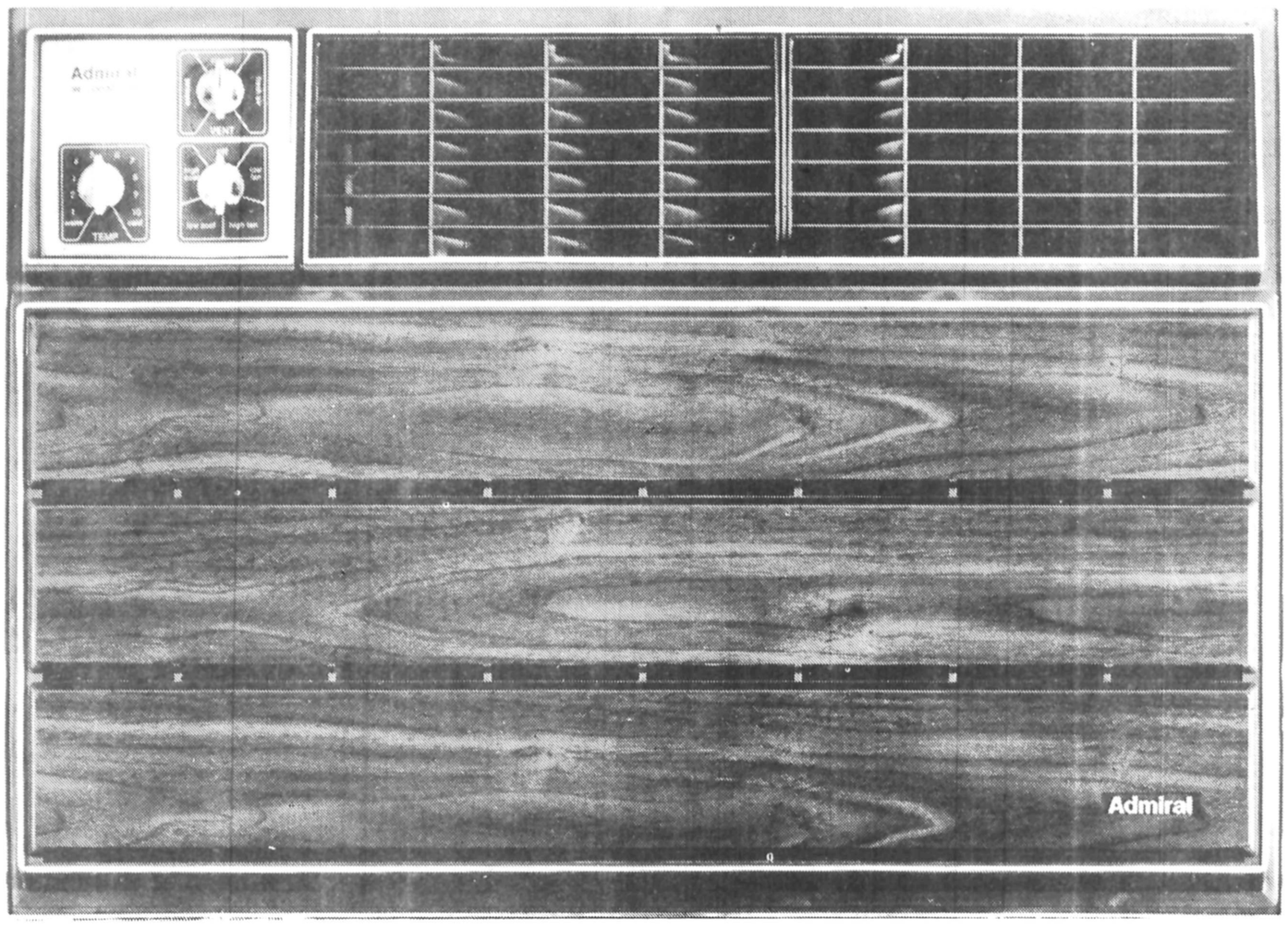

کولرگازی آدمیرال ساخت آمریکا برای برق ۲۲۰ ولت و ۵۰ سیکل ایران بقدرت‌های مختلف ساخته شده است.
دستگاه محافظ مخصوص آن را در مقابل نوسانات شدید برق حفظ میکند و ترموستات قابل تنظیم آن با داشتن ده حالت مختلف درجه برودت و سرمای مورد نظر شما را تأمین مینماید.
شبکه‌های خروجی هوا طوری ساخته شده است که میتوان هوا را درچهار جهت مختلف تنظیم نمود و رعایت اصول صحیح «آئرودینامیک» در قطعات هوا رسانی آن بی‌سرو صدا بودن آن را تضمین مینماید.

وجود کلید مخصوص امکان استفاده از هوای تازه و همچنین تهویه هوای آلوده را بدون استفاده از سرماساز آن میسر میسازد.
درکولرهای گازی «آدمیرال» فیلتر پاک سازی هوا علاوه بر تصفیه هوا از رشد باکتریهای خطرناک نیز جلوگیری مینماید.
ظاهر زیبای آن با طرح و رنگ چوب با هر نوع دکوراسیون هماهنگ است.

نماینده انحصاری در ایران
شرکت سهامی خاص اتو تهران
شماره ۳۵۳ خیابان کورش کبیر تهران.
تلفن‌های ۷۵۷۳۱۱ تا ۲۰

سینما ـ سینما

چرا دختر داستان نویس بزرگ خودکشی کرد؟

«ماری ـ ژو» دختر ژرژ سیمه‌نون داستان نویس معروف خودکشی کرد. او فقط علت خودکشی را «عشق» ذکر کرده است، ولی معلوم نیست کدام عشق.

پدرش در کتاب خاطرات خود از عشقهای متعدد دخترش گله و شکایت کرده است. ژرژ سیمه‌نون که نویسنده داستانهای جنایی است نوشته است: عشقهای متعدد دخترم میتواند اورا به صورت یک نویسنده بزرگ درآورد، زیرا سوژه های متفاوت و متعددی دارد!

سیمه‌نون نوشته است: با وجود این، یک زن طوری ساخته شده است که باید فقط یک عشق را تعقیب کند و به آن وفادار بماند، یک عشق می تواند یک زن را سعادتمند، شاد و سرلند نگهدارد، اما عشقهای متعدد ـ یک زن را ازپای درمی آورد، زیرا نه ازهیچ کدام لذت میبرد و نه می تواند پای بند شود.

«ماری ـ ژو» دختر سیمه‌نون همچنان که پدرش پیش بینی کرده بود هیچگاه حلاوت زندگی را به علت داشتن «چند عشق» نچشید و این عشقها چنان اورا گیج و سردرگم کرده بود که سرانجام برای رهاشدن از آن همه دردو عذاب جز خودکشی راهی نداشت. او نتوانست برای علت خودکشی خود، یکی از عشقهایش را معرفی کند، لذا نوشت از «دست عشق» خودرا می کشم. این آخرین عکسی است که از «ماری ـ ژو» برداشته شده است.

نگاههای او از آشفتگی های درونش حکایت میکند.

سرخپوستها در جشنواره جهانی فیلم تهران

شاید بتوان «خداحافظ رفیق» ساخته امیر نادری را نخستین فیلم سینمای ارزان یا لااقل نخستین فیلم مطرحی دانست که با امکانات و خرج بسیار ناچیز ساخته شد و موفقیتی همپای آثار بسیار حرفه‌ای و پر خرج زمان خود به دست آورد و شاید از همان اوان بود که مسئله سینمای ارزان بنوع جدی تری در حاشیه مسائل سینمایی ما مطرح شد و سبب گشت تا بسیاری از فیلمسازان جوانی که عاشق به هنر گرانی چون سینما بودند و مدتها بود که در جستجوی فرصتی مناسب برای ابراز توانایی هایشان میگشتند جرئت پیدا کنند و با هر زحمت و تمهیدی کار ساختن فیلم را شروع سازند.

«سرخپوستها» با نام اولیه «روزی که احمد را در کوچه سرخپوستها کشتند» از زمره فیلمهای نهضت سینمای ارزان است که با هزینه‌ای اندک که در مقایسه با مخارج تهیه یک فیلم معمولی در شرایط حاضر بسیار ناچیز و حتی حیرت انگیز مینماید ساخته شده است در حالیکه به سبب کمبود امکانات مادی و تکنیکی، فیلمبرداری آن بطور مقطع در حدود هشت ماه بطول انجامیده است. تنها بازیگر سرشناس این فیلم «پرویز فنی زاده» است و سایر هنرپیشگان آن از بازیگران گمنامی هستند که بسیاری از آنها نقش واقعی زندگی خود را در این فیلم بازی می کنند چرا که داستان فیلم مربوط به زندگی رقت بار سیاهی لشگرهای سینمای فارسی است که در سودای هنرپیشگی سینما دست از همه چیز خود شسته‌اند و در پشت درهای بسته استودیوهای فیلمسازی و در کوچه پس کوچه های شهر به دنبال امیدهای واهی خود سرگردانند.

کارگردانی فیلم را غلامحسین لطفی بر عهده دارد که «سرخپوستها» نخستین فیلم بلند اوست و سایر بازیگران آن عبارتند از: قدرت دلاوری، مجید مظفری، اصغر همت، رضا فضائلی، کریم چهل و یک، غلام ژاپونی و....

تهیه کننده فیلم «سرخپوستها» غلامرضا سرکوب و تدوین آن را «موسی افشار» بر عهده داشته است.

گفتنی است که این فیلم که اکنون مراحل صدابرداری خود را طی می کند به احتمال زیاد در جشنواره اخیر فیلم تهران در بخش فیلم های بلند مسابقه شرکت خواهد جست و به همین منظور تا چندی دیگر پس از اتمام مراحل صدابرداری به معرض قضاوت هیئت ژوری جشنواره جهانی فیلم تهران قرار خواهد گرفت.

اطلاعیه سینما

مارلیک

نمایش فیلم

«ورق برنده»

بعلت فنی میسر نگردید و از امشب

دوجوانمرد

رنگی ـ با شرکت ششی کاپور

بازهم فیلم مشترک

هر چند تا کنون سرنوشت فیلمهایی که تحت عنوان محصولات مشترک ساخته شده‌اند سرنوشت خوبی نبوده و میشود گفت که همه آنها چه از جهت تجاری و چه از لحاظ کیفی با شکست روبرو شده‌اند اما با این حال کماکان شاهد ساخته شدن اینگونه آثار هستیم. فیلم «موشک سری» ازین جمله است که آماده نمایش شده و تا چندی دیگر شاهد آن خواهیم بود. در این فیلم که بنظر می آید یک فیلم حادثه‌ای معمولی باشد همچون دیگر فیلمهای مشترک نقش های اصلی را هنرپیشگان خارجی و نقش های فرعی را هنرپیشگان ایرانی بازی می کنند. پیتر گریوز کارین شوبرت، پوری بنایی و حسین گیل بازیگران این فیلم هستند. فیلم مشترک دیگری که آماده نمایش میباشد، «ده بومی کوچولو» نام دارد که بر اساس داستان معروف جنایی نویس شهیر انگلیسی «آگاتا کریستی» برای چندمین بار به فیلم برگردانده شده است.

این فیلم را که قسمت اعظمی از آن در هتل شاه عباس اصفهان فیلمبرداری شده «پیتر کالینسون» کارگردان فیلم «ببرها نمی گریند» ساخته است و در آن هنرپیشگان مشهوری چون اولیوریه و جوزف کاتن بازی دارند وطبق معمول نقش های جزئی بر عهده هنرپیشگان ایرانی فیلم «ناصر ملک مطیعی» و «سپیده» است که در افیش های خارجی فیلم در پرابر سایر بازیگران حتی نامی از آنها برده نشده است.

عشق در عنفوان بلوغ...

عشق در نخستین نگاه...

و... عشق درآخرین حد شور و التهاب آن...

آغاز هفته دوم نمایش فقط در

سینما رادیوسیتی

سینما ممتاز ۴ ستاره ★★★★

فردای یک عشق

رنگی. با شرکت: **میشل گالابرو**

فرانسواپره و ۰۰ پاسکال هونیه

برای حفظ سلامتی و رفاه سایر مشتریان محترم خواهشمند است از کشیدن سیگار در سالن نمایش خودداری فرمائید

دو غول سینمای امروز در برابر و در کنار هم حادثه‌آفرین این اثر پرتحرک هستند

آغاز دومین هفته نمایش

فقط در سینما

امپایر

سینمای ممتاز

٤ ستاره ★★★★

آلن دلون

چارلزبرونسون در

آخرین سکه

رنگی

پخش از پانر فیلم

برای حفظ سلامتی و رفاه سایر مشتریان محترم خواهشمند است از کشیدن سیگار در سالن نمایش خودداری فرمائید

پرس توریست

تورهای تابستانی

مدت	مسیر	قیمت به تومان	تاریخهای حرکت
۲۸ روز	لندن ـ پاریس ـ آمستردام ـ فرانکفورت رم ـ ناپل ـ کاپری ـ سورنتو	۱۱۴۵۰	از تاریخ ۲۰ خرداد ـ الی ۳۰ شهریور شنبه هر هفته
۲۵ روز	لندن ـ اسلو ـ استکهلم کپنهاگ ـ برلن	۱۱۸۹۰	۸ ـ ۲۲ تیر ۵ ـ ۱۹ مرداد ۲ ـ ۱۶ شهریور ـ ۲ مهر
۲۲ روز	نیویورک ـ واشنگتن ـ سانفرانسیسکو ـ لاس وگاس لوس آنجلس (هاوایی) ـ لندن	۱۴۲۵۰	۳۰ خرداد ۱۳ ـ ۲۷ تیر ۱۰ ـ ۲۴ مرداد ۷ ـ ۲۱ شهریور
۲۲ روز	رم ـ ناپل ـ کاپری ـ سورنتو ـ پاریس ـ لندن	۸۹۹۰	از ۲ تیر تا ۳۱ شهریور هر جمعه
۲۱ روز	بانکوک ـ پاتایا ـ سنگاپور ـ توکیو ـ هنگ کنگ بانهار	۱۴۲۰۰	۸ ـ ۲۲ ـ تیر ۵ ـ ۱۹ مرداد ۲ مهر
۲۱ روز	رم ـ ناپل ـ کاپری ـ سورنتو ـ مادرید پارسلون ـ لندن	۹۳۵۰	۱۵ ـ ۲۹ تیر ۱۲ ـ ۲۶ مرداد ۹ ـ ۲۳ شهریور ۶ مهر
۲۱ روز	رم ـ فلورانس ـ ونیز ـ میلان ـ ژنوا ـ لیورنو ناپل ـ کاپری ـ سورنتو	۸۹۹۰	۱۹ ـ تیر ۴ ـ ۱۶ ـ ۳۰ مرداد ۱۳ ـ شهریور
۲۱ روز	وین ـ مونیخ ـ ژنو ـ رم ـ ناپل ـ کاپری سورنتو	۸۹۵۰	۲۰ تیر ـ ۳ ـ ۱۷ ـ ۳۱ مرداد
۱۸ روز	رم ـ هامبورگ ـ لندن	۸۵۰۰	۱۱ ـ ۲۵ تیر ۸ ـ ۲۲ مرداد ۵ ـ ۱۹ شهریور ۲ ـ مهر
۱۵ روز	رم ـ ناپل ـ کاپری ـ سورنتو ـ پاریس ـ لندن	۷۵۵۰	از یکم تیر الی ۳۰ شهریور هر پنجشنبه
۱۵ روز	بانکوک ـ پاتایا ـ سنگاپور ـ هنگ کنگ بانهار	۸۹۰۰	۱ ـ ۱۵ ـ ۲۹ تیر ۱۲ ـ ۲۶ مرداد ۹ ـ ۲۳ شهریور ـ ۶ مهر
۱۵ روز	رم ـ لندن	۶۹۵۰	از ۲۴ خرداد الی ۲۹ شهریور حرکت هر چهارشنبه

برای دریافت جزئیات برنامه خواهشمند است به

آژانس پرس توریست خیابان ایرانشهر چهارراه ثریا مراجعه و یا با

تلفن‌های ۸۳۳۶۰۵ ـ ۸۲۹۷۷۳ ـ ۸۲۴۱۵۷ ـ ۸۳۷۹۱۳ ـ ۸۳۳۶۰۶ تماس حاصل فرمائید

به علاقمندان تورهای پرس توریست توصیه میشود حداقل ۱۵ روز قبل از حرکت تور دلخواه خود را رزرو فرمایند.

از امشب

تهران شاهد یک رویداد بزرگ سینمائی خواهد بود.... قیام یک تنه‌ای دربرابر دنیای تشکیلاتی شده... اجتماعی از ادمهای پائین که ببالا می اندیشند

از امشب

مولن‌روژ ـ اروپا ـ میامی ـ شهوند ـ سیلوانا ـ کیهان

توسکا ـ المپیا ـ پاسارگاد ـ وآستارا (تجریش) **و ۰۰ ـ شهرقشنگ**

وگلدیس (یوسف‌آباد)

افتخار دارند که از امشب فیلم انتخابی و بوی گندم، را بعنوان هدیه پایان امتحانات به قشرعظیم و سازنده جوان ایران تقدیم نمایند.

یک فیلم از: محمد دلجو ـ امیرمجاهد

بانیان سینمای جوان ایران

با شرکت: عنایت بخشی ـ با معرفی منیژه آرا ـ مسعود حاج نبی ـ علیرضا اعلامی.... و

همراه با یوسف آرش ـ ع ـ ناظری ـ اشرف ساغر ـ تفرشی ازاد

(تصویربردار: جمشید الوندی) ـ (موسیقی متن: سیاوش قمیشی ـ از یک) آوازخوان:....؟

همزمان با تهران درشهرستان های ★ شیراز (پارس ـ سعدی) ★ اصفهان (نقش جهان) ★ رشت (کوروش) ★ اهواز (آریا) ★ آبادان (رکس ـ ایران) ★ مشهد (سانترال ـ آسیا) ★ گرگان (مهتاب) ★ دزفول (اپادانا)

برای حفظ سلامتی و رفاه سایرمشتریان محترم خواهشمند است از کشیدن سیگار درسالن نمایش خودداری فرمائید

پخش از: پانوراما

برنامه سینماها

تماشای فیلمهائیکه با علامت (×) مشخص شده برای اشخاص کمتر از ۱۸ سال ممنوع است

★ آخرین مردان سر سخت ـ چارلتون هستون ـ لی ماروین
رلیان (۳۹۳۵۳۵) ۹ـ ۱۱ـ ۱ـ ۳ـ ۵ـ ۷ـ ۹
★ اپاچی ـ سینما سکوپ ـ رنگی
آسیا (۶۴۲۹۰۹) ۱۱ـ ۱ـ ۳ـ ۵ـ ۷ـ ۹/۱۵
باسیفیک (۷۵۳۳۱۱) ۱۱/۳۰ـ ۳/۳۰ـ ۵/۳۰ـ ۷/۳۰ـ ۹/۳۰
★ آزادی ـ رنگی محصول شوروی
فلور (۵۲۸۰۹۶) ۹ـ ۱۱ـ ۱ـ ۳ـ ۵ـ ۷ـ ۹
★ آخرین سکه ـ رنگی چارلزبرونسون
امپایر (۸۹۳۹۴۲) ۱۱/۱۵ـ ۱/۳۰ـ ۳/۳۰ـ ۵/۳۰ـ ۷/۳۰ـ ۹/۴۵
★ آرواره های کوسه ـ رنگی ـ رابرت شا
متروپل (۳۱۹۴۱۰) ۹ـ ۱۱ـ ۱ـ ۳ـ ۵ـ ۷ـ ۹
تخت جمشید (۶۵۲۵۵۰) ۱۱ـ ۱ـ ۳ـ ۵ـ ۷ـ ۹
پانوراما (۳۴۴۲۵۵) ۹ـ ۱۱ـ ۱ـ ۳ـ ۵ـ ۷ـ ۹
★ این گروه لعنتی ـ رنگی ـ ادموند پردام
رکس (۳۱۸۲۴۲) ۱۰/۳۰ـ ۲/۳۰ـ ۴/۳۰ـ ۶/۳۰ـ ۸/۳۰
رویال (۸۲۹۷۸۵) ۱۰ـ ۱۲ـ ۲ـ ۴ـ ۶ـ ۸ـ ۱۰
★ ارثیه فراموشی ـ رنگی ـ آنتونی کوئین
سهر تماسا (۹۲۸۶۸۶) ۱۱/۳۰ـ ۳ـ ۵ـ ۷/۱۵ـ ۹/۳۰
★ بترسید از این مرد ـ سینما سکوپ رنگی
کابری (۹۲۸۴۰۱) ۱۱ـ ۱ـ ۳ـ ۵ـ ۷ـ ۹
★ بوی گندم ـ فرزان دلجو ـ آیلین ویگن ـ شهرام شب پره
مولن روژ (۷۵۲۹۲۹) ۹ـ ۱۱ـ ۱ـ ۳ـ ۵ـ ۷ـ ۹
اروپا (۳۰۳۱۷۹) ۱/۳۰ـ ۲/۳۰ـ ۴/۳۰ـ ۶/۳۰ـ ۸/۳۰
میامی (۷۵۴۳۲۹) ۹ـ ۱۱ـ ۱ـ ۳ـ ۵ـ ۷ـ ۹
شهوند (۳۵۴۰۴۰) ۱/۳۰ـ ۱/۳۰ـ ۴/۳۰ـ ۶/۳۰ـ ۸/۳۰
سیلوانا (۳۶۳۷۷۷) ۹ـ ۱۱ـ ۱ـ ۳ـ ۵ـ ۷ـ ۹
المپیا (۵۲۶۷۹۷) ۹ـ ۱۱ـ ۱ـ ۳ـ ۵ـ ۷ـ ۹
توسکا (۵۲۶۵۴۴) ۹ـ ۱۱ـ ۱ـ ۳ـ ۵ـ ۷ـ ۹
پاسارگاد (۳۴۲۷۸۲) ۱/۳۰ـ ۲/۳۰ـ ۴/۳۰ـ ۶/۳۰ـ ۸/۳۰
آستارا (۲۷۴۰۲۲) ۱۰/۳۰ـ ۲/۳۰ـ ۴/۳۰ـ ۶/۳۰ـ ۸/۴۵
کیهان (۵۳۶۴۶۰) ۱۰ـ ۱۲ـ ۲ـ ۴ـ ۶ـ ۸
گلدیس (۶۲۸۷۱۳) ۱۱ـ ۲ـ ۴/۳۰ـ ۷ـ ۹/۳۰
سپهر قشنگ (۶۴۷۷۷۷) ۱۱ـ ۱ـ ۳ـ ۵ـ ۷ـ ۹
★ باکره عشوه گر ـ رنگی سینما سکوپ
پارک (۳۱۹۶۳۷) ۹ـ ۱۱ـ ۱ـ ۳ـ ۵ـ ۷ـ ۹
★ باندان ـ رنگی ـ راجش کانا ـ مختار
ارانوس (۵۲۷۹۷۱) ۱۱ـ ۱/۳۰ـ ۳/۳۰ـ ۶/۳۰ـ ۹
★ بیگناه و سرگردان ـ رنگی ـ راجندرالمار ـ مالاسینا
همای (۳۱۱۶۶۹) ۹ـ ۱۱ـ ۱ـ ۳ـ ۵ـ ۷ـ ۹
★ بلوجین ـ رنگی ـ گلوریا گیدا
بلازا (۶۴۴۲۵۵) ۹ـ ۱۱ـ ۱ـ ۳ـ ۵ـ ۷ـ ۹
★ باد و دریا ـ رنگی ـ جوزف باتمنر
شهرفرنگ (۶۲۷۶۲۸) ۱۱/۱۵ـ ۳ـ ۵/۱۵ـ ۷/۳۰ـ ۹/۴۵
★ پسراژدها ـ سینما سکوپ ـ رنگی
تاج (۳۱۳۸۶۴) ۱۰ـ ۱۲ـ ۲ـ ۴ـ ۶ـ ۸ـ ۱۰
★ پنجه های پولادین ـ گانگستر
البرز (۳۰۴۲۵۸) ۸½ ـ ۱۲ ـ ۳½ ـ ۷ ـ ۸½
★ پنجه های خشم ـ سینما سکوپ رنگی
سهیلا (۳۱۶۴۲۴) ۱۰/۳۰ـ ۲/۳۰ـ ۴/۳۰ـ ۶/۳۰ـ ۸/۳۰
مراد (۷۵۳۳۸۲) ۹ـ ۱۱ـ ۱ـ ۳ـ ۵ـ ۷ـ ۹
ری (۵۲۲۵۷۸) ۹ـ ۱۱ـ ۱ـ ۳ـ ۵ـ ۷ـ ۹
★ ترس روی شهر ـ رنگی ـ جک پالانس
ریولی (۷۵۷۷۷۷) ۱۱/۳۰ـ ۱/۳۰ـ ۵/۳۰ـ ۷/۳۰ـ ۹/۳۰
★ جدال در استانبول ـ رنگی فخرالدین
ایران (۳۱۶۴۲۴) ۱۰/۳۰ـ ۲۰/۳۰ـ ۶/۳۰ـ ۸/۳۰
ساینا (۳۵۲۴۴۲) ۹ـ ۱۱ـ ۱ـ ۳ـ ۵ـ ۷ـ ۹
تیسفون (۹۵۸۸۸۲) ۱۰ـ ۱۲ـ ۲ـ ۴ـ ۶ـ ۸ـ ۱۰
نیتون (۷۶۰۱۳۶) ۹ـ ۱۱ـ ۱ـ ۳ـ ۵ـ ۷ـ ۹
چرخ فلک (۹۵۰۵۵۸) ۹ـ ۱۱ـ ۱ـ ۳ـ ۵ـ ۷ـ ۹
پرسپولیس (۵۸۱۰۸۳) ۱۰ـ ۱۲ـ ۲ـ ۴ـ ۶ـ ۸
دریا (۳۴۱۷۴۵) ۹ـ ۱۱ـ ۱ـ ۳ـ ۵ـ ۷ـ ۹
کارون (۹۵۵۱۶۵) ۱۰ـ ۱۲ـ ۳ـ ۵ـ ۷ـ ۹
★ حیدر ـ فردین
ژاله (۳۴۴۱۶۰) ۱۰/۳۰ـ ۱۲/۳۰ـ ۲/۳۰ـ ۴/۳۰ـ ۶/۳۰ـ ۸/۳۰
★ دوست و دشمن ـ رنگی ـ آمتیابچن ـ سارابانو
حافظ (۳۹۱۰۷۴) ۱۰/۳۰ ـ ۲/۳۰ـ ۴/۳۰ـ ۶/۳۰ـ ۸/۳۰
★ دو جوانمرد ـ رنگی ـ ششی کاپور ـ شباناازمی
مارلیک (۹۶۳۶۱۶) ۹ـ ۱۱ـ ۱ـ ۳ـ ۵ـ ۷ـ ۹
★ راننده تاکسی ـ رنگی ـ رابرت دونیرو ـ جودی فاستر
کسری (۸۲۶۹۳۹) ۱۰/۳۰ـ ۲ـ ۴ـ ۶ـ ۸ـ ۱۰
★ ریولوبو ـ سینماسکوپ رنگی
قطرطلائی (۷۵۹۶۲۴) ۹ـ ۱۱ـ ۱ـ ۳ـ ۵ـ ۷ـ ۹
★ راکی ـ رنگی ـ سیلوستراستالونه ۹/۳۰
کریستال (۳۱۷۶۷۵) ۹/۳۰ ـ ۱۲ـ ۲/۳۰ـ ۵/۳۰ـ ۷/۳۰
★ ساحل لذت ـ رنگی ـ آل کلیور ـ جان اشتاینر
ادنون (۳۶۸۱۱۸) ۹ـ ۱۱ـ ۱ـ ۳ـ ۵ـ ۷ـ ۹
★ سایونارا ـ رنگی ـ مارلون براندو
بولوار (۶۵۵۲۹۲) ۱۱/۳۰ـ ۱/۳۰ـ ۳/۳۰ـ ۵/۳۰ـ ۷/۳۰ـ ۹/۳۰
مارستیک (۶۶۸۴۶۱) ۱۱ـ ۱ـ ۳ـ ۵ـ ۷ـ ۹
★ شبکه ـ رنگی ـ فی‌داناوی ـ پیترفینچ ـ ویلیام هولدن
دیاموند (۸۲۸۴۰۰) ۱۱/۱۵ـ ۲/۳۰ـ ۵ـ ۷/۳۰ـ ۱۰
★ ضربه مرگ ـ اله سیاه
نادر (۳۱۴۷۹۵) ۹ـ ۱۱ـ ۱ـ ۳ـ ۵ـ ۷ـ ۹
★ ضداسلحه سینما سکوپ رنگی ۷/۳۰ـ ۹/۳۰
دروازه طلائی (۳۵۲۱۶۰) ۹/۳۰ـ ۱۱/۳۰ـ ۱/۳۰ـ ۳/۳۰ـ ۵/۳۰
★ ضد گلوله ـ رنگی ـ نیکی هنسون
ب. ب (۸۲۹۶۴۱) ۱۰ـ ۱۲ـ ۲ـ ۴ـ ۶ـ ۸ـ ۱۰
★ عروس مار ـ هندی
میهنا (۷۵۴۶۲۶) ۱۰ـ ۱۲ـ ۲ـ ۴ـ ۶ـ ۸/۳۰
★ عشق سرکش ـ رنگی ـ گلوریا گیدا
سانترال (۹۲۸۶۸۶) ۹ـ ۱۱ـ ۱ـ ۳ـ ۵ـ ۷ـ ۹/۱۵
★ عذاب ـ رنگی ـ کلیف رابرتسون
شهرقصه (۶۲۷۲۹۰) ۱۱ـ ۲ـ ۴ـ ۶ـ ۸ـ ۱۰
★ فردای یک عشق ـ رنگی میشل گالابرو ۹/۳۰
رادیوستی (۶۴۳۳۲۰) ۱۱/۳۰ـ ۱/۳۰ـ ۳/۳۰ـ ۵/۳۰ـ ۷/۳۰
★ فاجعه ۲۰۰۰ ـ رنگی ـ کرک داگلاس
آتلانتیک (۸۹۷۱۷۱) ۱۱/۳۰ـ ۱/۳۰ـ ۳/۳۰ـ ۵/۳۰ـ ۷/۳۰ـ ۹/۳۰
★ فستیوال فیلمهای بهروز وثوقی
لیبو (۵۴۱۲۸۲) ۹ـ ۱۱ـ ۱ـ ۳ـ ۵ـ ۷ـ ۹
★ قطار سریع السیر فن‌راین ـ رنگی فرانک سیناترا
گلدن سیتی (۶۶۳۲۶۹) ۱۱/۳۰ـ ۳ـ ۵/۳۰ـ ۷/۳۰ـ ۹/۴۵
★ لکوموتیوران ـ رنگی ـ سیلواکوشینا
سنه موند (۶۴۸۳۲۲) ۱۱ـ ۳ـ ۵ـ ۷ـ ۹
★ مادام بواری ـ رنگی ـ ادویژفنک
دانا (۶۴۷۳۶۵) ۱۱ـ ۱ـ ۳ـ ۵/۱۵ـ ۷/۳۰ـ ۹/۳۰
★ مردی از رامیور
ایدل (۳۱۱۴۷۷) ۱۰ـ ۱۲ـ ۲ـ ۴ـ ۶ـ ۸ـ ۱۰
★ مربی عشود گر ـ رنگی
پولیدور (۸۹۲۷۳۱) ۱۱/۳۰ـ ۱/۳۰ـ ۳/۳۰ـ ۵/۳۰ـ ۷/۳۰ـ ۹/۳۰
★ نهنگ سیاه ـ رنگی گیلبرت رولند
پارامونت (۶۴۸۳۲۱) ۱۱/۱۵ـ ۱/۳۰ـ ۳/۳۰ـ ۵/۳۰ـ ۷/۳۰ـ ۹/۳۰
★ وای، سرافینا ـ رنگی ـ دالیلادیلازارو
شهر نمایش (۳۱۹۸۸۴) ۹ـ ۱۱ـ ۱ـ ۳ـ ۵ـ ۷ـ ۹
★ وحشت روی شهر ـ رنگی ـ جک پالانس
ریولی (۷۵۷۷۷۷) ۱۱/۳۰ـ ۳/۳۰ـ ۵/۳۰ـ ۷/۳۰ـ ۹/۳۰

کریستال ـ راکی

برنده ۳ جایزه اسکار

با یک مصاحبه تمام شد

بقیه از صفحه ۶

زمین‌ها که دست برقضا مردمانی عادی و کم درامد هستند، نوعی ظلم محسوب میشد، اگر چه اکنون صاحبان زمینهای بزرگ هم از این رفع ظلم منتفع شده‌اند ـ

سخن بر سر آین است که تکلیف زمین‌هایی که قسمت‌هایی از آنها هم، به شرکت‌های ساختمانی دولتی واگذار شده یا درازای دریافت پیش قسط وعده واگذاری آنها به شرکت‌های تعاونی مسکن داده شده ، چیست؟ این شرکتهای عمومی و خصوصی یا تعاونی مسکن که بیش از یکی دوسال است در چم وخم مقررات اداری سازمان زمین و ثبت گرفتار شده‌اند و برای احداث مسکن برای صدها و هزارها خانوار عضو یا غیر عضو سرمایه گذاری کرده، و هزینه‌های فراوانی متحمل شده‌اند، چه گونه ممکن است زیان و خسارت وارده بر آنها جبران شود ؟

اجرای یک طرح نوسازی ونیز اجرای قانون تملک زمین برای استفاده‌های عمرانی را نادیده گرفتن و متوقف کردن ، حتی اگر هم به زعم شهردار تهران یا وزارت مسکن و شهرسازی مجاز تلقی شود، زیان مادی و معنوی رساندن به شرکتهای ساختمانی و تعاونی مسکن وسرگردان کردن آنها نه تنها بنابرهیچ منطقی مجاز نمی تواند بود، بلکه با همه اصول عمران شهری که تهران ما بیش از همه بدان نیازمند است، مغایرت کامل دارد.

شهردار تهران، سازمان زمین، وزارت مسکن و شهرسازی در این باره چه نظری دارند؟

تشییع جنازه کره زمین

اثر: جان ایوانف

از مجموعه آثار به نمایش گذاشته شده در نمایشگاه سال ۱۹۷۷آتن ـ مربوط به مسائل آلودگی محیط زیست

کجا برویم

نمایشگاه

نقاشی های حسین نوری
نگارخانه مس ـ خیابان بهلوی ـ مقابل سینما اتلانتیک ـ کوچه هراز ـ شماره ۷ (۵ تا ۸ بعد از ظهر

نقاشی های «طلبعه کامران»
نگارخانه سیحون ـ خیابان وزراء ـ خیابان چهارم (۹ تا ۱۳ و ۱۷ تا ۲۰)

نقاشی‌های منصوره حسینی
نگارخانه آزاد ـ عباس آباد ـ ساندیسه شماره ۳۷ (۱۰ تا ۱۸)

نقاشی های محمد باقرآقامیری
خانه آفتاب ـ روزولت ـ مقابل دانشسرایعالی (۹ تا ۱۲/۳۰ و ۱۶ تا ۱۹/۳۰)

پرتره های وحوش
آثاری از «پاتریسیائینتسون» و «لینمارک» امریکائی
نگارخانه فصل ها و یادها ـ تخت طاوس ـ میرعماد خیابان یازدهم ـ شماره ۲۶

آثار «سعدی افرازه»
نگارخانه سبز ـ خیابان پهلوی ـ بالاتر از پارک شاهنشاهی ـ خیابان امانیه پلاک ۱۵

آثار نقاشی «شهاب موسول زاده»
«نگارخانه تخت جمشید» ـ خیابان تخت جمشید، نبش بندر پهلوی شماره ۳۰ (از ۳ الی ۱۷ خرداد ماه ـ ۹ تا ۱۲ و ۴ تا ۸ بعد از ظهر)

معماری صد ساله رم
دانشکده هنر های تزئینی ـ خیابان پهلوی ـ بالاتر از تخت جمشید (۸ تا ۱۲ و ۱۷ تا ۲۰)

نقاشی کودکان
کتابخانه مرکزی کانون پرورش فکری کودکان و نوجوانان ـ پارک فرح (ساعت ۸ تا ۱۲ و ۱۷ تا ۲۰)

پیکره های تیگران
باشگاه ارامنه ـ خیابان فرانسه (۱۰ تا ۱۲ و ۱۶ تا ۲۰)

آثار نقاشی «آلن‌باباش»
نگارخانه مهرشاه ـ خیابان ایادانا نبش نوبخت (۹ تا ۱۲ و ۱۶ تا ۲۰)

آثار فیگوراتیو «هنرمندان ایرانی»
نگارخانه ایران ـ (قند ریز) ـ از دوشنبه دوم خرداد «بخارست ـ خیابان هیجدهم ـ ساختمان دوم جنوبی

موزه

مرکز فرهنگی و هنری رضا عباسی
خیابان کورش کبیر ـ روبروی هتل بین المللی ـ (۱۰ تا ۱۲ و ۳ تا ۶) بعد از ظهر ها ـ (سه شنبه ها تعطیل است)

هنر های تزئینی
بلوار کریمخان زند ـ (۹ تا ۱۶ و ۱۵ تا ۲۰)

سلسله پهلوی
خیابان پهلوی ـ کاخ مرمر ـ (۹ تا ۱۶)

خزانه جواهرات سلطنتی
بانک مرکزی ـ (۱۵/۳۰ تا ۱۸)

موزه هنر های معاصر
خیابان امیرآباد ـ پارک فرح ـ (۱۱ تا ۲۰)

ایران باستان
خیابان قوام السلطنه ـ (۹ تا ۱۳ و ۱۵ تا ۱۸)

شهباد آریامهر
میدان سپهباد ـ (۹ تا ۱۶)

کاخ گلستان
میدان ارک ـ (۹ تا ۱۲ و ۱۵ تا ۱۷)

هنر های ملی
میدان بهارستان ـ (۹ تا ۱۶)

فرش
امیرآباد شمالی ـ جنب پارک فرح ـ (۱۰ تا ۱۸) بازسنتا روز های شنبه

تئاتر

ترس و نگبت رایش سوم
نوشته: برتولت برشت
کارگردان: ناصر یوسفی
کارگاه نمایش دانشکده هنرهای زیبا ـ دانشگاه تهران
شروع ۸ بعد از ظهر ـ جمعه ها ۵ بعد از ظهر

سی زوئه بانسی مرده است
نوشته: اتول فوگارد
کارگردان: رکن الدین خسروی
خانه نمایش ـ میدان فردوسی ـ کوچه پارس
شماره ۳۲

عروس
نوشته و کارپهزاد فراهانی
اجرا از: گروه تئاتر کوچ
تالار فرهنگ ـ خیابان فرانسه (ساعت ۷ بعد از ظهر)

آهنگهای درخواستی و زنده بگور...
تئاتر چهار سو ـ چهار راه پهلوی ـ پارک ولیعهد (اجرای این نمایش تا ۵ خرداد ماه ادامه دارد) شروع ۷½ د از ظهر و جمعه ها ۵ بعد از ظهر

فال فردای شما

حمل تصمیم دارید به کسی که کمک و یاری شما را میخواهد، پشت کنید. توصیه ما اینست که از کمک دریغ نورزید.

ثور با فعالیت بیشتر و بکارگرفتن عقل و منطق، در زمینه های شغلی به موفقیت های بیشتری دست می یابید.

جوزا به شایعات ترتیب اثر ندهید. در عشق شانس بسیار دارید و در یک مهمانی پرهیجان شرکت میکنید.

سرطان نامه یا خبر خوشی بشما میرسد، اگر از نظر جسمی یا روحی احساس خستگی میکنید. استراحت تنها چاره است.

اسد مجبور میشوید برای تحقق هدفی، پول زیادی خرج کنید، سرانجام اینکار صددرصد بحال شما نافع خواهد بود.

سنبله ساعات هیجان انگیزی را در کنار «او» میگذرانید و پیروزیهای تازه‌ای در زمینه های شغلی برایتان پیش بینی میشود.

میزان به ماجرائی کشیده میشوید که دوستان آن را بوجود اورده‌اند، با متانت و بردباری این ماجرا را دفع کنید.

عقرب در عشق شانس زیادی ندارید، چرا که اخلاق تند و سوءظن های بیجا مجال ایجاد دوستی را نمیدهد.

قوس از زندگی لذت ببرید و شادی های کوچک را که شادی های بزرگ بهمراه دارند، جستجو کنید.

جدی برای رفع خستگی روزهای تعطیلی را استراحت کنید ومراقب سلامت خود باشید.

دلو در محیط کار موفقیت از آن شما است، چه بهتر که با رفتاری منطقی در محیط خانواده نیز موفق باشید.

حوت روز شنبه در طالع شما روز سرشاری است. این روز را با گردش در محیط ارام ییلاقی سپری کنید.

جدول

ویژه ۹۹۳۱ — ۱۲۲۵۳ عادی

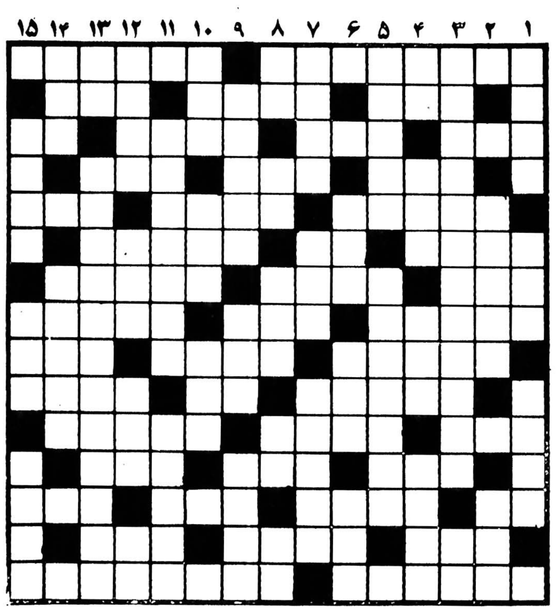

افقی : ویژه

۱ـ از اصطلاح بانک به آن بیلان می گویند ـ از بنادر معروف افریقائی
۲ـ خرمن چیزی ـ کارشان سوداگری است ـ آسمان
۳ـ آغاز کار ـ نقطه مقابل بیع ـ سراز زمین بیرون می اورد ـ از گلهای خوشبو
۴ـ ظاهر هر چیز ـ فرستاده خدا ـ رنگی است
۵ـ جا های بازگشت ـ ترکش را موجب مرض دانسته‌اند ـ ارزوی عشاق است
۶ـ از انواع حج است ـ آخرین حرف ـ درویش و فقیر
۷ـ میان چیزی ـ نیش زنبور ـ از سنگهای گرانبها
۸ـ زمانی با آن به سوی دسمن سنگ می انداختند ـ پولی که در قدیم رواج داشت ـ مادران
۹ـ صحن دالان خانه ـ نوعی سعر است ـ درخشان و تابان
۱۰ ـ از تقسیمات کشوری ـ خانمها برای آرایش به مو میزنند ـ سرشت و طریقه
۱۱ـ از امراض جلدی ـ پارسنگ ترازو ـ پیران بسیار دارند
۱۲ـ درست ترین نوع مو ـ صورت غذا در رستوران ـ از بستنی ها
۱۳ـ قهوه خارجی ـ انبار گندم ـ پدران عرب ـ حرفی است
۱۴ـ با قصبات آید ـ مستی آور است ـ سگ ماده
۱۵ـ مایعی که گلبولها در آن شناورند ـ رمز و علامت برای بیان عقیده یا تذکر واقعه‌ای

عمودی : ویژه

۱ـ آرامگاه را گفته اند ـ درستی و قساوت ـ کار آزموده
۲ـ کشور ها ـ از شیرین کنندگان کام
۳ـ ریاضی دان، موسیقی دان و فیلسوف بزرگ قرن سوم هجری که به او معلم ثانی لقب داده اند ـ علامت مفعول صریح
۴ـ ازدنده آدم زاده شد ـ گاهی می گیرد ـ در آب افتاده ـ نوعی پلیس در زمان هیتلر بود
۵ـ جوان تاز داماد ـ در قدیم ترکیه را می گفتند
۶ـ مکر و حیله ـ از درخت برید ـ گل تا جریزی
۷ـ از گاز های سوزنده ـ دستور غذا در رستوران ـ مرد با غیرت از آن دفاع می کند
۸ـ راست ایستاده ـ نیم صدای بره ـ هوای گرم ـ آنچه خداوند بدهد و ببخشد ـ سخص
۹ـ دندانی در دهان ـ شکوه و شکایت ـ قسمتی از دست
۱۰ـ شادی و سادمانی ـ اصطلاحی در موسیقی ـ جت ندارد
۱۱ـ درک کردن مطلبی را از مطلب دیگر ـ برای رفع رودل می خورند
۱۲ـ معشوقه مردخای ـ بادیکه نمی وزد ـ خط و رسته ـ ماهی قرمز
۱۳ـ شهری در کرمان ـ از دانشمندان بزرگ ایران که وزارت هلاکوخان را داشت و اخلاق ناصری از آثار اوست البته با حرفی کم در سکم!
۱۴ـ در غربت بهتر توان زد ـ سکلی در هندسه
۱۵ـ جوان سرمست و ساد ـ برای بی عرضه کسی خرد نمی کند! ـ باعث بهم خوردن وضع اقتصاد می سود.

افقی : عادی

۱ ـ دردمند به آنجا مراجعه می کند ـ احتیا جش به کس نیست
۲ ـ حرف شرط ـ با تب می کنند ـ درد و رنج
۳ ـ بادهان که آید نشان خستگی است ـ جسور و گستاخ ـ نوعی نمایشنامه است ـ به دنبال سوزن میرود
۴ ـ رنگی در زبان انگلیسی ـ هفت تا که شود برایش سفره‌ای می چینند ـ سازمانی در امریکا
۵ ـ عضوی درون گوسفند ـ نمونه ساختمان ـ خانه
۶ـ سکوی کنار استخر ـ اگر ـ تردید به دلش افتاده!
۷ ـ مستی ـ از جعبه‌های آواز خوان ـ در خور ولایق
۸ ـ غرامت ـ قرض ـ خستگی ناپذیر
۹ ـ از خلفای بنی عباس ـ از انواع زرد آلوست ـ یکحرف و سه حرف
۱۰ ـ بیم و ترس ـ از برنامه های تلویزیونی ـ غلام است
۱۱ ـ عمرش آرزوست ـ بی عیب و نقص ـ نسل آینده از داشتن آن محروم است
۱۲ ـ ضمیر محترمانه ـ پست و حقیر ـ بنده مقرب درگاه خدا
۱۳ ـ تازه و جدید ـ سنگ زیبائی است ـ شهری در ترکیه ـ راهوار که باشد نیکوست
۱۴ ـ پرچم ـ پیش از رسوم آید ـ زهر در بن دندان دارد
۱۵ ـ دل از دنیا کنده ـ از صاحبان مقام در وزارت کشور است.

عمودی : عادی

۱ ـ با آن می بینند ـ واحد لباس ـ موزدر لفظ عرب
۲ ـ کام نگرفته ـ خویشاوندی
۳ ـ اثری از اسکاروایلد ـ طرف و جهت
۴ ـ عزیز عرب ـ عشق خارجی ـ از خفته برنخیزد ـ خطی در هندسه
۵ ـ وای از وصله‌اش که جان بلب میرساند ـ جرمی را مرتکب شده
۶ ـ دوست و رفیق ـ ظاهر ساختمان ـ از کرات آسمانی
۷ ـ همدم و مونس ـ جوانمرد ـ در وقت رسیدن مصیبت بسیار پیدا میشود
۸ ـ همیشه با جنجال همراه بوده ـ دریا ـ پا برآن که نهند منفجر میشود ـ تکرارش بچه میترساند ـ حرف دلتنگی
۹ ـ از او به زشتی یاد می کنند ـ عسل ـ میوه تازه به بازار آمده
۱۰ ـ قسمت ـ جاذبه ـ با رفت آید
۱۱ ـ گلی است بهاری ـ به عروس خانم میدهند
۱۲ ـ بلند آوازه و معروف ـ معشوقه رامین ـ مجلس رقص خارجی ـ اشاره به دور
۱۳ ـ دارای زور با زوست ـ از معروفترین سازمانهای پلیسی
۱۴ ـ آسودگی خیال ـ پیدا نشدنی‌ها
۱۵ ـ چشمش طرفدار بیشتری دارد ـ کل و تمام ـ زورگو هم هست

حل جدول های شماره قبل

آگهی

قابل توجه سهامداران شرکت نساجی مازندران (سهامی عام)
«در شهرستانها»

چون در نظر است سود سال ۳۶ سهامداران شرکت در شهرستانها از طریق بانکی به نشانی آنها حواله گردد خواهشمند است در صورت تغییر آدرس مراتب را هر چه زودتر به نشانی زیر اطلاع فرمایند.

تهران: خیابان آتشکده ـ جنب سازمان برنامه و بودجه ـ بانک اعتبارات صنعتی ـ طبقه چهارم ـ اتاق ۴۱۱

آگهی

قابل توجه شرکتها واشخاص حقوقی

چون فرم اظهارنامه مالیاتی شرکت‌ها و شخاص حقوقی موضوع ماده ۸۳ قانون‌مالیاتهای مستقیم تغییر نموده است لذاباطلاع کلیه مودیان محترم مشمول ماده مزبور که از اول فروردین‌ماه ۲۵۳۷ شاهنشاهی مکلف به تسلیم اظهارنامه مالیاتی می‌باشند میرساند که برای دریافت فرم جدید اظهارنامه در تهران باداره کل مالیات برشرکت‌ها وارث واقع در خیابان داورساختمان سابق گمرک و در شهرستانها به اداره امور اقتصادی و دارائی محل مراجعه فرمایند .
م الف ۱۷۴۷
اداره‌کل مالیات برشرکتها وارث

سفرهای شادرا باچراغهای گازی سفری «والور» آغازکنید.

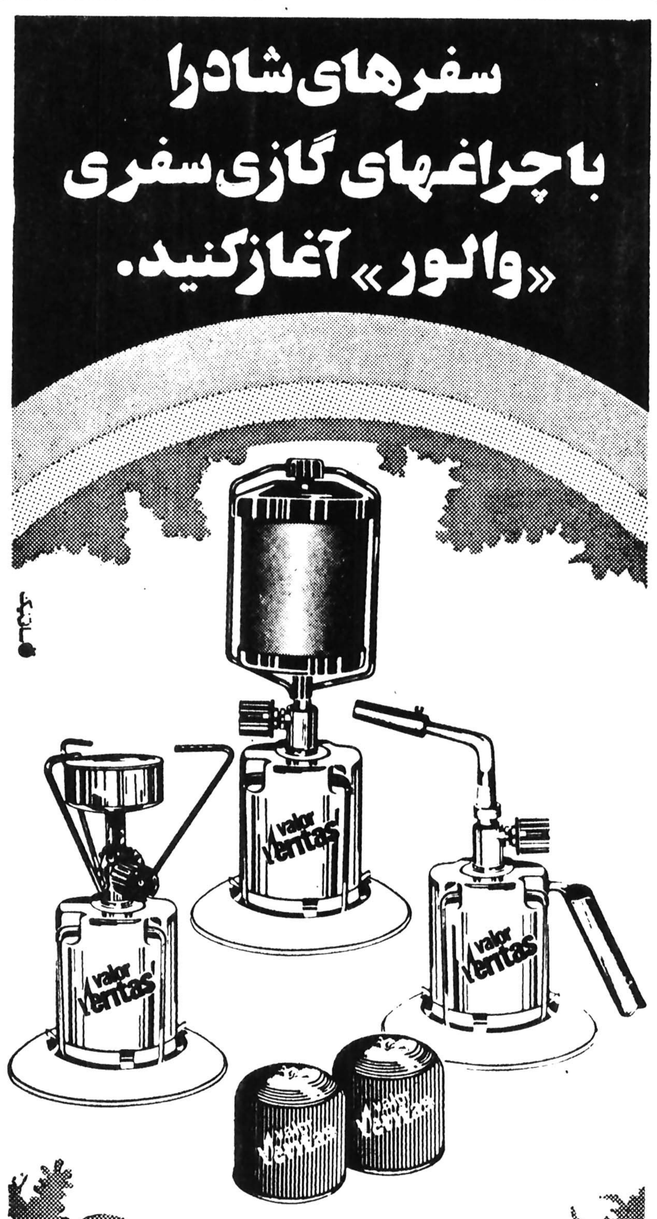

Valor Veritas
والور ساخت انگلستان

چراغهای گازی والور دارای بالاترین درجه استاندارد ایمنی برای پخت وپز، روشنایی، ایجاد حرارت وجوشکاری درمنزل

عرضه در ایران از شرکت نرجس تلفن ۶۶۲۵۳۵-۶۶۳۹۱۹
فروش در فروشگاههای معتبر لوازم خانگی

شرکت نرجس در شهرستانهایی که نماینده ندارد نماینده فعال ومعتبر می پذیرد

عرضه خودروهای مدرن راه‌آهن ازطرف

مکانواکسپورت ایمپورت
MECANOEXPORTIMPORT
رومانی

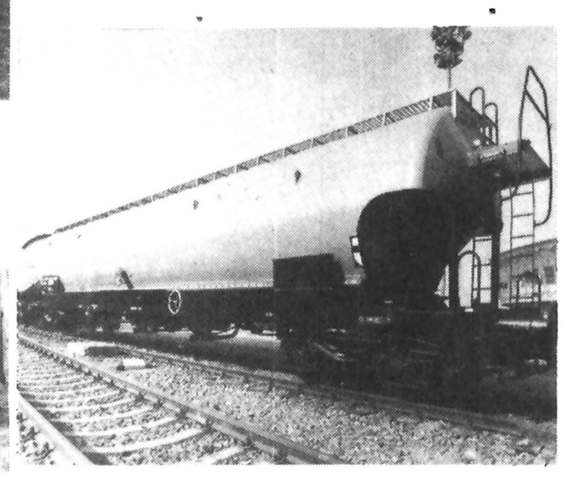

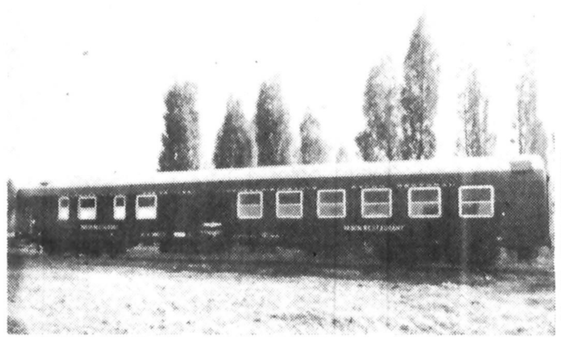

* لکوموتیوهای دیزل هیدرولیکی به قدرتهای ۴۵۰ تا ۲۴۰۰ قوه اسب، برای ریل های استاندار و عریض.
* لکوموتیوهای دیزل هیدرولیکی به قدرتهای ۲۵۰ تا ۱۱۰۰ قوه اسب برای ریل های باریک ـ استاندارد و پهن.
* لکومویتوهای دیزل برقی از ۱۲۵۰ تا ۱۵۰۰ قوه اسب.
* واگن های مسافری ـ باکمپارتمان و بدون کمپارتمان.
* واگن های باری روباز و سرپوشیده.
* واگن های تانکر به ظرفیت های ۳۰ـ۵۰ـ۶۰ و ۹۵ متر مکعب.
* خودروهای تی پینگ به ظرفیت های ۲۵ و ۴۰ متر مکعب.
* خود رو های ویژه.
* اکسل ها و چرخهای مونوبلوک، اکسل های سوار شده برچرخهای مونوبلوک و غیر آن.

برای کسب اطلاعات بیشتر و دریافت نشریات ومدارک باکارشناسان شرکت ماتماس بگیرید:

مکانواکسپورت ایمپورت بوخارست ـ رومانی
MECANOEXPORTIMPORT
10, M. EMINESCU ST.
TELEPHONE: 124600
TELEX:10269
P.O.B: 130

یادداشتی معرفی گونه در باره برنامه های پنجشنبه و جمعه تلویزیون

ازامشب، هرشب فوتبال

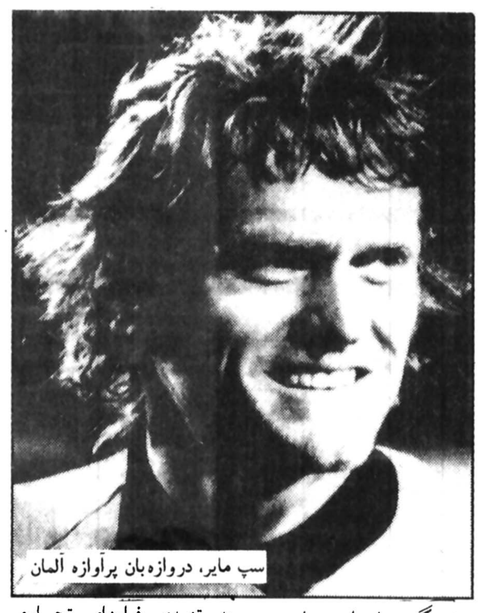
سپ مایر، دروازه‌بان پرآوازه آلمان

«انسانها» طلسم شده

امشب باز هم تلویزیون یک فیلم ایرانی (انسانها) را نمایش نخواهد داد و بجای آن از ساعت ۲۲ـ۳۰ مراسم افتتاحیه مسابقات فوتبال جام جهانی ۷۸ آرژانتین را مستقیما پخش خواهد کرد. این خبر حتما علاقمندان فوتبال را خوشحال می کند اما دوستداران فیلم انسانها باز هم باید تا جمعه دیگر انتظار بکشند تا این فیلم نمایش داده شود آنهم اگر اتفاق مهمی روی ندهد در واقع باید گفت «انسانها» طلسم شده چون دو هفته است که نمایش این فیلم بخاطر فوتبال به تعویق افتاده است و تازه پنجشنبه هفته‌ی دیگر نیز نمایش داده نمیشود و جمعه آینده بجای فیلم سینمائی خارجی نمایش فیلم «انسانها» در نظر گرفته شده است

فیلم انسانها که بطریقه رنگی تهیه شده یکی از فیلمهای نسبتا خوب سینمای ایران است چرا که لااقل از نظر سوژه حرفی برای گفتن دارد و سینمای سالم و بیضرری است.

بهرحال امشب از ساعت ۲۲ـ۳۰ پخش مستقیم مراسم افتتاحیه جام جهانی ۷۸ آرژانتین آغاز میشود که ساعت ۲۳ نیز شاهد اولین مسابقه‌ی فوتبال جام جهانی ۷۸ آرژانتین خواهیم بود.

مسابقه‌ای که باید به تعبیری انرا یک فینال زودرس دانست. آلمان ـ لهستان، امشب هنگامه جام را آغاز خواهند کرد.

داستان دیل راجرز

داستان ویل راجرز «فیلم سینمایی» امشب تلویزیون ۲ داستان زندگی «ویل راجرز» یکی از اولین بازیگران سینمای امریکاست. در این فیلم نقش ویل راجرز را پسرش بازی میکند. ویل راجرز واقعی در سال ۱۸۷۹ متولد شده ودر سال ۱۹۳۵ در گذشته است. فیلم فوق بسال ۱۹۵۲ ساخته شده ودر واقع یکنوع قدردانی هالیوود از این هنرپیشه است. ویل راجرز در طول زندگیش در بیش از چهل فیلم بازی کرده است. البته در بازسازی زندگی ویل راجرز جنبه تجارتی نیز رعایت شده است یعنی اینکه همچنان عشق وناکامی اساس ماجرای فیلم را تشکیل میدهد.

«مایکل کورتیس» سازنده این فیلم چند اثر مشهور مثل «کازابلانکا»، «مصری»، و«کومانچرو» ساخته است در این سه فیلم برغم شهرتی که دارند ردپای کارگردان صاحب سبکی مشخص نمیشود مصری یک فیلم تاریخی هالیوودی است و«کومانچرو» یک فیلم وسترن معمولی مایکل کورتیس چند اثر پلیسی نیز ساخته است. اما در مجموع ساخته هایش در خور تامل وتعمق نیست. داستان ویل راجرز هم یک فیلم معمولی امریکایی است که در آن همه عوامل وضوابط کلیشه ای سینمای هالیوودی رعایت شده است.

این فیلم را ساعت ۲۲ تلویزیون ۲ بطریقه ی رنگی نمایش میدهد.

فیلم سینمایی جمعه

فیلم سینمایی جمعه سیمای ایران نیکلاس نیکلبی نام دارد که با اقتباس از داستانی نوشته ی چارلز دیکنز نویسنده معروف انگلیسی ساخته شده است. نیکلاس نیکلبی یکی از بهترین قصه های دیکنز است لها بازسازی سینمایی آن کار چندان درخشانی نیست. «البرتو کاولاکانتی» سازنده ی این فیلم فیلمساز گمنامی است که در طول فعالیتش فیلم درخشانی نساخته است. وی برزیلی است وهم اکنون نیز در کشور خود بساختن فیلم مشغول است. در فیلم نیکلاس نیکلبی «سرریک هارویک»، استانلی هالودی، و برنارد مایلر، بازی دارند.

مجموعه سوئیچ

آنچه مجموعه سوئیچ را دیدنی میکند عامل رنگ است یعنی کسانی که تلویزیون رنگی دارند از دیدن این مجموعه خسته نخواهند شد. اما دارندگان تلویزیون سیاه وسفید متوجه یکنواختی سوژه های این مجموعه وشباهت آن با دیگر مجموعه های پلیسی خواهند شد.

بهرحال مجموعه سویچ جدیدترین سریال پلیسی است که ساخته شده ودر آن رابرت واگنر وادی آلبرت بازی دارند. رابرت واگنر برغم جوان بودن از هنرپیشه های قدیمی امریکاست

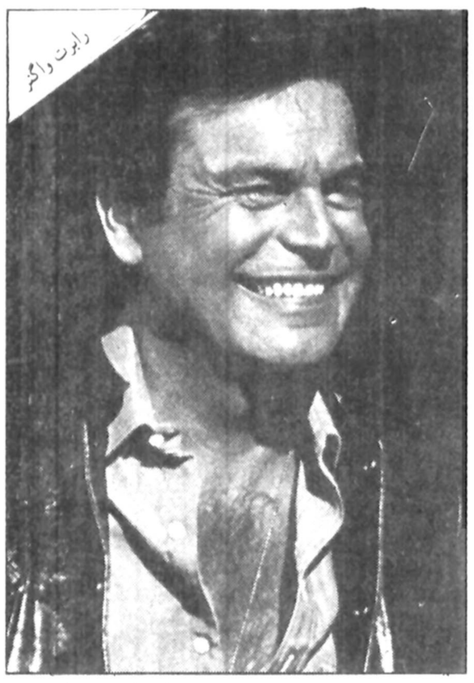
رابرت واگنر

بهترین برنامه پایان هفته

فیلم مهمانخانه ی ششمین خوشبختی فیلم سینمایی جمعه شب تلویزیون ۲ که بجای برنامه ورزش از نگاه ۲ نمایش داده میشود برغم تکراری بودن بهترین برنامه ی آخر هفته است. در این فیلم مارک رابسن زندگی واقعی «گلادیس ایلوارد» میسونر مذهبی را با عوامل ومعیارهای کلیشه ای سینمای امریکا خوب ترکیب کرده است که علاوه بر اینکه فیلم حرفی برای گفتن دارد (هر چند کمی رمانتیک وسوزناک) از نظر ایجاد هیجان نیز پر کشش وجذاب است. «مارک رابسن» سازنده ی این فیلم یکی از بهترین تکنسین های امریکایی است وهمان کسی است که فیلم معروف «همشهری کین» را مونتاژ کرده است. در فیلم مهمانخانه ی ششمین خوشبختی اینگریدبرگمن وکورت یورگنز بازی دارند.

نهنگ ها را دریابید

سریال «راز بقا» دیدنی است. سریالی است که هم خوب ساخته شده و هم اینکه جنبه‌ی آموزشی دارد و لااقل تنها امتیازش اینست که وقت تماشاگر را بی جهت هدر نمیدهد.

«نهنگ‌ها را دریابید» موضوع برنامه این هفته «راز بقاست» که ساعت ۱۵ـ۴۷ دقیقه از تلویزیون یک پخش خواهد شد.

در این قسمت سازندگان رازبقا به سواحل «والدز» سفر کرده‌اند و از کوشش‌های دکتر «راجربین» فیلمی تهیه نموده‌اند و دکتر راجربین در این سواحل به تحقیق پیرامون زندگی نهنگ‌ها مشغول است که شکار بی‌رویه شکارچیان کشورهای مختلف نسل نهنگ‌ها را در آستانه انهدام قرار داده است. گفتنی است که تعدادی از کشورها برای بقای نسل نهنگ اتحادیه‌ای تشکیل داده‌اند تا از شکار بی‌رویه آن جلوگیری کنند.

سرداران پیروزی

علاقمندان فوتبال می‌توانند ساعت ۱۸ فیلم «سرداران پیروزی» را در تلویزیون یک ببینند. این فیلم از جریان مسابقات فوتبال جام جهانی ۷۴ مونیخ تهیه شده است.

در این فیلم علاوه بر نشان دادن بازیهای مهم، اعضای تیمهای شرکت کننده در جام ۷۸ نیز به تماشاگر معرفی میشوند و همچنین مسائل حواشی جام جهانی ۷۴ هم مورد بررسی قرار می‌گیرد.

انچه مسلم است دوستداران فوتبال در طی دو ساعت از کم و کیف مسابقات فوتبال جام جهانی ۷۴ مونیخ مطلع خواهند شد.

سفری به دنیای خیالی سندباد

رنگ آمیزی بسیار زیبا و دقت انیمیشن سازان ژاپنی در طراحی و نقاشی، مجموعه کارتون «سندباد» را دیدنی کرده است. جذابیتی که این مجموعه دارد نه تنها کودک بلکه بزرگسال را هم بدیدن دنباله‌ی آن ترغیب می‌کند. در این مجموعه چه قشنگ «افسانه» بزبان تصویر ترجمه شده است. ترجمه‌ای روان و راحت و پر از نکته‌های ظریف که حکایت از ذوق و بینش انیمیشن سازان ژاپنی دارد. بهرحال بد نیست امشب با دیدن قسمت ۲۵ مجموعه ساعت ۱۵ـ۱۹ دقیقه از تلویزیون ۲ سفری بدنیای خیالی سندباد داشته باشیم تا ببینیم وی و پرنده‌اش اینبار با چه ماجراهائی روبرو میشوند.

والت دیسنی جادوگر سینما

هر چند اکنون «والت دیسنی» در قید حیات نیست اما اثراتش هنوز هست و هنوز کمپانی «دیسنی» در تهیه فیلم‌های سینمایی سالم و آموزنده فعالیت دارد

«والت دیسنی» را جادوگر سینما نامیده‌اند زیرا او بود که با دور بینش از دیده تیزبین خود گوشه‌هایی از طبیعت را به تماشاچی نشان داد که تا بحال ندیده بود، و هم او بود که با نقاشیها و رنگهایش تماشاچی را به دنیای خیالی شگفت انگیزی برد ـ بدنیای خیالی پینوکیو، سفید برفی، پترین، الیس و زیبای خفته..

و یا والت دیسنی بود که روحیه‌ی قهرمان پروری را در بچه‌ها تقویت کرد. با فیلمهایی که شهامت شجاعت و پایداری و مبارزه تصویر می‌کرد اگر چه دیسنی در سالهای اخر عمر بیشتر

تلویزیون

توجه: برنامه های زیر از سوی رادیو تلویزیون در اختیار ما قرار گرفته و روزنامه اطلاعات هیچگونه مسئولیتی در تغییرات احتمالی برنامه‌ها ندارد.

(پنجشنبه)

سیمای ایران

۱۳:۴۵ـ شهرهای ایران
۱۴:۳۰ ـ سویرجینایی
۱۵:۴۷ ـ راز بقا
۱۶:۴۰ ـ کودکان
۱۷:۳۰ ـ مسابقه
۱۸ ـ فیلم سینمایی
۱۹:۳۰ ـ فرستاده ویژه
۲۱:۲۰ جستجو
۲۲:۳۰ ـ پخش مستقیم مراسم افتتاحیه جام جهانی آرژانتین

تلویزیون دوم

۱۹:۰۰ داستانهای قشنگ
۱۹:۰۵ کوچولو های جهانگرد
۱۹:۱۵ ماجرا های سند باد
۱۹:۴۰ دنیای والت دیسنی
۲۰:۳۰ صفحه اول
۲۱:۳۰ اخبار ۲۱/۳۰
۲۲ سینمای شب جمعه

تلویزیون بین‌المللی

۱۲:۰۰ شو گریپ ایپ
۱۲:۲۵ شو دپیوتی داوگ
۱۲:۵۰ آن ایام خوش گذشته
۱۳:۰۵ فیلم سینمائی
۱۴:۳۰ ورزش «پاتیناژ»
۱۶:۰۰ خلاصه اخبار
۱۶:۰۵ راز بقا
۱۶:۳۵ دکتر
۱۷:۰۰ سوپرمن
۱۷:۲۵ ماجراهای پدر ادی
۱۸:۰۰ نگاهی به ایران
۱۸:۳۰ اخبار
۱۹:۰۰ دان اگوست
۱۹:۵۰ شو
۲۰:۱۵ هشت تا بچه کافیه
۲۱:۱۰ با مامان میشیم سه تا
۲۱:۳۵ بیوگرافی
۲۲:۰۰ اخبار
۲۲:۱۵ فیلم سینمائی

(جمعه)

سیمای ایران

۱۱:۳۰ اخبار
۱۱:۳۵ فیلم برای بچه ها
۱۲/۰۰ مجله ورزشی
۱۴:۰۰ سیرک در همه جا
۱۴:۳۰ رویداد های هفته
۱۵/۰۰ سینمای بعد از ظهر
۱۶:۳۰ برنامه‌ای از شهرستانها
۱۷/۰۰ لورل و هاردی
۱۷:۴۰ تارزان
۱۸/۰۰ مسابقه (بگو تا بگم
۱۸:۳۰ خانه کوچک
۱۹:۳۰ زن اتمی
۲۰:۳۰ اخبار
۲۰:۵۰ دنیای خبر
۲۱:۱۵ آقای مربوطه
۲۱:۴۵ پخش مستقیم فوتبال

تلویزیون دوم

۱۷:۰۰ پهلوان کوچولوی
۱۷:۳۰ بازی خونه
۱۸ اسرار دریای سرخ (حمل
۱۸:۳۰ رنگارنگ
۱۹:۰۰ (خانه من شهر من)
۲۰:۰۰ در باره برنامه ها
۲۰:۳۰ سونیچ
۲۱:۳۰ اخبار
۲۲:۰۰ آخرین دفاع
۲۲:۳۰ ورزش از نگاه ۲

تلویزیون بین‌المللی

۱۱:۰۰ خیابان سه سامی
۱۲:۰۰ اسکایی دوو
۱۲:۲۵ لانگ جان سیلور
۱۲:۵۰ عصر حجر
۱۳:۱۵ فیلم سینمائی
۱۴:۳۰ ورزش
۱۵:۳۰ فیلم سینمائی
۱۷:۱۰ نمایشی از زندگی
۱۷:۳۵ مردمان فردا
۱۸۰۰ ورزش
۱۸:۳۰ اخبار
۱۸:۵۵ واریته
۱۹:۰۰ دوربین مخفی
۱۹:۲۵ شو دانی و مری
۲۰/۲۰ فیلم سینمائی
۲۲ اخبار
۲۲:۱۵ دود اسلحه

(شنبه)

سیمای ایران

۱۷:۰۰ اخبار
۱۷:۰۵ کودکان
۱۸:۲۰ اخبار ورزشی
۱۸:۳۰ در استان ما
۱۸:۴۵ سینما، سینما
۱۹:۱۵ فیلم سفر بزرگ
۲۰:۳۰ اخبار
۲۰:۵۰ دنیای خبر
۲۱:۱۰ آقای مربوطه
۲۱:۳۰ موسیقی ایرانی
۲۱:۵۴ پخش مستقیم مسابقه
۲۳:۳۰ فیلم مستند
۲۴:۰۰ ترانه های ایرانی
۴۵: پخش مستقیم فوتبال «تیم های ایران و هلند (صدای ایران هم نیز این مسابقه را پخش میکند.)

تلویزیون دوم

۱۹:۰۰ اخبار
۱۹:۱۰ انسان، حیوان، طبیعت
۲۰:۰۰ مسابقات جام جهانی فوتبال آرژانتین
آرژانتین ـ مجارستان
۲۱:۳۰ اخبار
۲۲:۰۰ فستیوال فیلمهای کلاسیک: خوارز
کارگردان: ویلیام دیترپل
با شرکت: پل مونی ـ بت دیویس
۲۳:۳۰ موسیقی نیمه شب

تلویزیون بین‌المللی

۱۶:۰۰ خلاصه اخبار
۱۶:۰۵ کارتون
۱۶:۳۰ خیابان سه سامی
۱۷:۲۵ رابین هود فضائی
۱۷:۴۵ سی چان و کلن
۱۸:۱۰ همسر محبوب من
۱۸:۳۰ اخبار
۱۸:۵۵ نقاشان بزرگ
۱۹:۲۰ داستان پلیس
۲۰:۱۰ فیلم سینمائی
۲۲:۰۰ اخبار
۲۲:۱۵ بارنابی جونز

دوم تیر ماه ۲۵۳۷.....
رادیو تهران آغاز میشود.....
رادیو تهران را از طریق اف. ام. خواهید شنید.
در تهران با رادیو تهران زندگی کنید.

پلیس راه میگوید:

هرگل خنده رضایتی که برلب شما سبز شود یک باغ گل در دل ما میروید.

درجاده باد میآید و شب سرد است، ولی یاد محفل گرم و شاد شما که سلامت بمقصد رسیده‌اید بیابان را برای ما بهار کرده است. پلیس راه

دنیای ورزش منتشر میشود

گروه هنری گلها
با برگزاری جشن ها و میهمانیها در سراسر کشور با شرکت هنرمندان محبوب آواز ایران شبهای شما را ستاره باران می کنند
تلفن ۷۵۲۴۳۶

تنوع
تازگی
در تورهای تابستانی ۲۵۳۷
OLYMPIA المپیا
تنوع: مخصوص شما که برای چندمین بار به مسافرت دسته جمعی علاقه نشان میدهید.
تازگی: مخصوص شما که برای اولین بار میخواهید از یک مسافرت دلپذیر بهره‌مند شوید.
آژانس مسافرتی وجهانگردی المپیا
این دواصل را با انتخاب بهترین‌ها به شما هدیه میکند.
آژانس مسافرتی وجهانگردی المپیا
بهران خیابان کاخ (اسمهاج) شماره ۱۴۱
تلفنهای ۶۵۳۵۴۴
۶۵۹۷۹۰ و ۶۵۳۳۲۴ ۶۵۹۸۶۷ ۶۵۳۵۷۰
OLYMPIA المپیا
با تورهای تابستانی ۲۵۳۷ المپیا به تمام نقاط دنیا مسافرت کنید.

نماینده انحصاری در ایران : بازرگانی پاسند
تهران: خیابان نادری ـ پاساژ فرقانی طبقه‌اول
تلفن ۳۷۶۲۰۲

شاهنشاه: منشاء تحریکات اخیر در دو جاست

شاهنشاه آریامهر دیروز در پایان سفر به خراسان قبل از ترك مشهد دریك مصاحبه پیرامون سفر به خراسان و اوامری که در این زمینه صادر کردند فرمودند .

در مورد مسکن باید بگویم که بیش از ۳۰ سال پیش در آنزمان گفته بودم هر کارخانه‌ای که بیشتر از ۱۰۰ نفر کارگر داشته باشد قاعدتا باید همانطور که کارخانه را میسازد و ماشین را سوار میکند برای کارگرانش هم به فکر مسکن باشد البته بیش از ۳۰ سال پیش تا ۲۵۲۱ که انقلاب ایران شروع شدما از مراحل مختلفی گذشتیم . فلسفه کاملی را که مادراریم البته در کتاب بسوی تمدن بزرك خوانده‌اید اصولا فکر میکنیم که به مصلحت کار هم هست که خانه کارگر نزدیك محل کارش باشد .

این سیاست کلی است و قاعدتی که ممکن است دنبال خواهد شد . مگر اینکه کارخانه در محلی واقع شده باشد که غیر ممکن باشد که نزدیکش محل برای ساختن خانه کارگران پیدا کرد برای این هم میشود راه حلهائی پیدا کرد که حتی‌المقدور نزدیکتر باشد. کارخانه ها هم اگر کهنه و قدیمی وفرسوده باشند باید کم کم به‌جاهای دیگری منتقل بشوند چون اصول این است که کارخانجات ما در آینده باید در مقیاس بین‌المللی کار بکنند اگر بخواهند که قیمت های آنها باجاهای دیگر قابل رقابت باشد ، ولی اگر بخواهند محصول محدودی بعمل بیاورند این‌گران تمام میشود وقابل رقابت هم نیست ولی خودکارخانجات خصوصی باکمك تمام دستگاههائی که برای اینکار ها ایجاد شده است مثل بانك های مختلف تخصصی و صنایع ملی که توسط دولت ایجاد شده انشاءاله هرچه زودتر بتوانیم مسکن برای کارگران شاغل درست بکنیم. مسکن برای کارگری که بازنشسته خواهد شد آن هم مطلبی است که فراموش نمی‌شود وبرای آن هم انشاءاله مقدمهای لازم را برخواهیم داشت .

دانشگاه اسلامی

شاهنشاه در مورد هدف از تاسیس دانشگاه بزرگ اسلامی در مشهد فرمودند خیلی وقت است که در مورد ایجاد این دانشگاه صحبت می کنیم و انتخاب مشهد همبرای این است که حقیقتا یکی از مراکز بزرگ اسلامی در سراسر دنیا است وجود بارگاه حضرت رضا علیه‌السلام خودبخود یک تمرکزی می دهد از لحاظ دین اسلام در اینجا که‌خیلی شرایط را فراهم میکند . ما اصراری نداریم که حتما خودمان دانشگاه اسلامی درست بکنیم اصل آنست که درست بشود حالا هر کسی که درست بکند .

اساس در واقع تدریس و ترویج و شناساندن دین مبین اسلام است که به عقیده ما خوب بالاترین دین هاست .

شاهنشاه در پاسخ این پرسش که نظرشان در مورد آینده صنعتی وکشاورزی خراسان چیست فرمودند :

ملاحظه کنید ممالک پیشرفته دنیا را حالا در موردآمریکا مثال میزنیم از یک طرف به عنوان نمونه یک دنیای باصطلاح سرمایه‌داری و سوئد به عنوان مملکتی است که رژیمش‌نیمه سرمایه داری است وضع ما اصولا فرق میکند برای اینکه در آنجا مالکیت های خصوصی هست مخصوصا در آمریکا مالکیت های خصوصی خیلی بزرگ است . ولی در اینجا مالکیت ها خوشبختانه با اصلاحات ارضی تبدیل شد بخرده مالکی ، منتهی باید اینها را در تعاونی ها و شرکت های سهامی زراعتی دو مرتبه جمع کنیم . ممالک پیشرفته شاید سه درصد جمعیتشان بیشتر مشغول کشاورزی نیست. فکر میکنم سوئد همینطور است انگلستان هم همینطور است . امریکا شاید نزدیک پنج درصد باشد چطور ممالکی مثل اینها امریکا با پنج درصد جمعیت مشغول کشاورزی‌اش نه فقط غذای خودش را می دهدبلکه میلیون ها تن در سال اضافی تولید میکندکه مقدار زیادی از جمعیت دنیا را غذا می دهد . سوئد درصورتی که آبو هوایش اینقدر مناسب نیست با یک درصد خیلی کمی از جمعیتش مثل اینکه در امر کشاورزی خود کفااست. مابابد یک حد وسطی را برای خودمان پیدا کنیم که اگر ممکن‌باشد با وجود تمام اشکالات جوی از لحاظ کشاورزی بتوانیم خودکفا بشویم . در بعضی محصولات که حتما میتوانیم صادره کننده باشیم ودربعضی محصولات که حتما میتوانم صادر کننده باشیم ولی محصولاتی که میگویم بیشتر میوه است چون فلات ایران برای میوه خیلی مناسب است.

کشاورزی

شاهنشاه افزودند :

این امر خیلی دقیقی است که چطور در عین حال جمعیتی که الان مشغول کشاورزی است بالاخره ایرانی هستند و زندگی و درآمدشان لااقل باندازه‌ای برسد کمبرای تمدن ما قابل قبول باشد اگر احیانا کشیده میشوند بسمت قطب های صنعتی آنهائی که در دهات باقی می مانند باتبحرشان تخصصشان وراندمان کارشان بالابرودودرآمدشان به‌اندازه‌ای باشد که هم‌امرار معاششان خوبو قابل قبول‌باشد و هم زندگی طوری برایشان راحت باشد که در ده باقی بمانند این امر دقیقی است ولی جواب این است که باید به هردو توجه کرد هم‌صنعتی کردن خراسان و هم توسعه کشاورزی خراسان .

آینده خراسان

شاهنشاه در مورد توسعه آینده خراسان و اینکه آیا این استان بصورت یك استان پیشرفته‌ای درخواهد آمد فرمودند فکر میکنم حتما اولا آبوهوای خراسان رویهم رفته خوب است و تازگی معادن ذغال مهمی حتی از نظر بین‌المللی در حاشیه کویر پیداشده در یکی دو نقطه خراسان هم‌آهن خوب پیداشده است‌در سرخس هم که‌گاز میشناسیم شاید جای دیگری باشدکه در آینده پیدا کنیم پس مامی‌توانیم مسلما در خراسان صنایع فولاد را شروع بکنیم،یا براساس احیاء مستقیم یعنی بوسیله گاز مثل چیزهائی که در اهواز دیدید و یا فردا در بندرعباس خواهد شد یا در نقاط دیگر ایران یااحتمالااستفاده از زغال این معادن بوسیله گازهم نیروی برق حسابی میشود تولید کرد واگر در منطقه خراسان پس‌از مطالعات کافی مناطقی باشد که‌ازلحاظ زلزله خطرناك نباشد نیروگاههای اتمیك هم‌البته بجای خود در اینجا مولد برق خواهد شد وزیربنای صنعتی این استان را تشکیل خواهد داد و توسعه صنایع را در اینجا تامین خواهد کرد ولی این صحبتهائی که کردم راجع به صنایع سنگین‌است البته در اطراف صنایع سنگین صدها صنایع دیگر هم میتوان ایجاد کرد .

توسعه دانشگاه

شاهنشاه در پاسخ یکی از خبرنگاران در باره توسعه آتی دانشگاه فردوسی فرمودند توسعه این دانشگاه تقریبا پیش‌بینی شده دانشگاه فردوسی از دانشگاه های خوب‌وبزرك ایران خواهد شد و اصولا اشکالات دانشگاهی ماتقریباهمه جا یکسان است . یکی کمبودکادر است که هنوز ماکمبود داریم یکی موضوع ساختمان و محل درس است‌ویکی‌موضوع مسکن استادان است‌ویکی احیانا خوابگاه دانشجویان ولی اتفاقا مشهد طوری است که بناهای زیادی ساخته شده که انتقال آن بدانشگاه آسان استو شایدازهر دانشگاه دیگری قامین مسکن استادان در دانشگاه فردوسی ساده‌تر باشد، سایر مطالب آن همانطور که گفتم مثل سایر نقاط مملکت است که انشاءاله بتدریج و با فرصت نقائص برطرف شود.

شاهنشاه آریامهر در پاسخ این سئوال که آیا ازنتیجه بازدیدشان از استان خراسان رضایت داشتند ، فرمودند : البته خودتان از بدو ورود من تابه‌حال شاهدو ناظر جریانات بودید که مردم چه احساسات وطن‌پرستانه ابراز داشتند وچه کارهایی انجام گرفته است یادیدن این احساسات مردم و این پیشرفت ها من خودم واقف هستم که خوب، نواقص‌داریم. اینجا داریم ، جاهای دیگر داریم. ولی نواقصی امحت که میتواند برطرف بشود . انسان به یاد چند چیز می‌افتد که‌چطور مملکتی که نوزده ماده انقلابش‌باآن دورنمایی که من‌درکتاب «بسوی تمدن بزرگ» ترسیم کردم واین نوزده ماده انقلاب را شما باهر جایی می‌توانید مقایسه بکنید، معهذا چند نفری ولو زیاد نباشند، پیدا میشوند که حرفهای دیگری می‌زنند. من همانطور که قبلا گفتم شاید سالی چهار مرتبه، اگر لازم‌باشد بیشتر، نمایندگان مطبوعات و رسانه‌های دسته جمعی ایران را خواهم پذیرفت وبه سئوالاتشان جواب خواهم داد یااحیانا اگر مطالبی باشد، خود من عنوان میکنم. چطور شده است که ما می‌شنویم یک‌عده‌ای به عنوان مثلا دانشجو نقاب بسرشان میزنند و دانشجویی را که سر درس حاضرمیشود وبمکالس درس میرود ومرتب هست، او را می‌زنند و حتی چاقو می‌زنند ومانع درس خواندن، او می‌شوند. معنی‌اش چیست؟ معنی‌اش آیا اینست که این مملکت در آینده هیچ‌فرد عالم باسوادی نداشته باشد؟ یعنی قابل اداره کردن نباشد؟

به عنوان یک مملکت زنده ومترقی، اینها متراکته و شبنامه پخش می‌کنند، می‌گویند که ما چریکهای فدایی خلق هستیم و باید با قیام مسلحانه،تکلیف این مملکت را روشن بکنیم. اگر از یکطرفی، کسی بخواهد درس‌نخواند،اگر مخالف نوزده ماده انقلاب باشد یعنی مخالف اصلاحات ارضی، یعنی زارع دومرتبه باید مالک سابق بیاید بالای سرش، یااینکه‌زارع باید برود در دستگاههای اجتماعی که مالکیت در بین نیست با پیشرفت مملکت مخالف باشد، باموادد دیگر انقلاب مخالف باشد، یعنی در ایران کارگری که تا ۲۰درصد سود کارخانه را سهم می‌برد، یا کارگری که میتواند صاحب سهم بشود، نباشد؟ یعنی کارگر فقط آلتی باشد که با دستور کار بکند (در جائیکه‌به اومیگویند) وهیچ گونه اختیاری از خودش نداشته باشد غیر از اینکه فقط‌او هم یک ماشین باشد پهلوی ماشین بایستد، خوب نتیجه‌اش که معلوم است چیست. یعنی تحویل مملکت به اربابان خارجی خودشان ولی تامن هستم تاوطن پرستان هستند، تا نیروهای مسلح مملکت هستند،خوبما که نخواهیم گذاشت اینکار بشود .

باده‌نوشان

شاهنشاه افزودند :کسانی که به سلامتی «پیشه‌وری» باده نوشیدند ، کسانی که در برگشت آذربایجان کوچك ترین سهمی نداشتند ، کسانی که مملکت را به ۲۰ مرداد رساندند، حاضر بودند که نفت ایران را با پنجاه درصد تخفیف به خارجی بفروشند که گفتم نتیجه‌اش به مراتب از قرارداد «گس گلشائیان» بدتر است . کسانی‌که‌در ۲۵ مردادبانو‌دهای ها ائتلاف کردند و همان توده‌ای ها در قسمت نظامیش ، مدارکی بدست ما آمد که دو هفته بعد توده‌ای ها اینها را از میان میبردند .

اینها هم نمی دانم با چه روئی شروع کردند بصحبت کردن . اینها که آرزویشان فقط تقسیم مملکت است ، بفکر اینکه مملکت ایران قابل تقسیم هست ، بفکر اینکه خان‌سابق یا مالک سابق ، اینها میتوانند یک سمت از مملکت را اداره بکنند . ولی این اشتباه است . اگر ما وطن پرستان نتوانیم این مملکت را حفظ بکنیم ، این مملکت یک پارچه می رود به یک سمت . آنهم نه‌سمت اینها . فقط راهی که هست ، رفتن به سمت توده‌ای‌هاست. اینست که من تعجب می کنم که‌چطور ممکن است یک‌سلکتی از یک طرفی آنقدر ترقی بکند و این اصول ، نوزده ماده تابحال ، شاید بعد باز هم باشد ، برای پیشرفت این‌مملکت وضع شده باشد و بطور یقین اگر ما کار بکنیم ، بهتمدن بزرگ میرسیم ، یک عده اینطور گمراه و بدبخت باشند.

منشاء تحریکات

شاهنشاه آریامهر درباره منشاء این تحریکات فرمودند: مسلما دوجاست .

خبرنگار سئوال کرد : همان ها که جنگ جهانی دوم اینجا بودند ؟

شاهنشاه فرمودند :دو جاست منتها یکی از آن‌دو جا ، اشتباه میکند . برای اینکه سرنخ بعد اگر اتفاقی‌بیافتد، فقط به یک سمت خواهد رفت .

شاهنشاه آریامهر در مورد گروه سیاسی جدیدیاگروه های افراطی چپ و افراطی راست که مخل نظم و آرامش مردم هستند ، فرمودند : دولت البته وظایفی دارد که حفظ نظم مملکت است .

چطور ممکن است یک ایرانی قبول بکند مملکتش که میتواند به «تمدن بزرگ» برسد ، احیانا یک مملکت یا تقسیم شده یا از بین رفته یا مقب افتاده خاک برسر باشد ، چطور ممکن است ؟ اینست که من میگویم رسانه های اجتماعی وظیفه خیلی بزرگی دارند ، وظیفه خطیری دارند ودر واقع وظیفه ملی، میهنی دارند که اینها نمی‌گویم معایب را نگویند. بعکس آنهم جزو وظایفشان است. هر عیب صحیحی که می‌بینندباید بگویند، دنبال بکنند، آنقدر دنبال بکنند تا اینکه برطرف شود. ولی در عین حال هم هرچیزی که ممکن است مملکت را بخطر بیندازد، اینهم وظیفه‌شان هست که گوشزد بکنند مردم اصولا فراموشکارند ویک چیز دیگر هم هست. در بیست وهشتم مرداد ۲۵۱۲اینها که الان چهل سالشان است، پانزده سالشان‌بود. پادشان‌نیست. مگر اینکه برایشان تعریف بکنند. آنهائیکه سی‌سالشان است، که اصلا یادشان نیست. اینها که الان درس می‌خوانندکه‌بدنیا نیامده بودند. این موضوعی است که باید گوشزد بشود، دو مرتبه گفته بشود. اگر مملکت دیگری بود، تابحال مثلا صدتا فیلم سینمایی درست کرده بودند. حالا ما نمی‌دانیم، نمی‌کنیم، یمخورده دلمان به این محکم‌است که دستگاه هست، دستگاه مراقب است یافلان. اما بعضی اوقات دیگر وظیفه ملی‌میشود.

برای چه میترسند

شاهنشاه سپس‌فرمودند: شنیده‌ام که بعضی ایرانیها ترسشان برداشته، خودشان باهرچه دارند، از این مملکت می‌روند. معلوم نیست برای چه می‌ترسند. اولا چه لطفی دارد که اگر در یک جای دیگر زندگی بکند، خوب هم زندگی‌بکند اما یک ایرانی آواره‌ای باشد، چه لطفی دارد؟ اینرا من نمی‌فهمم. ولی یک عده‌ای را ممکن است وحشت گرفته باشد. در صورتیکه ممکن است دولت مقتدر باشد اما همه‌اش نمی‌شود روی این حساب کرد باید ملت هم راجع به این‌چیزها کاملا آشنا بشود.

صرفه‌جوئی درآب

شاهنشاه آریامهر در زمینه طرحهایی که باید ازلحاظ سدسازی در منطقه خراسان انجام شوده فرمودند: از لحاظ سد سازی خوشبختانه محل سه سد در اطراف خود مشهد موجود است. منتها می‌گویند جمعیت مشهد به قدری زیاد می‌شود که شاید این آبها را بخورند. منتها همانطوریکه ما گفتیم، در جمع‌آوری مجدد آب امروز یک تکنیک‌هایی هست که از داخل زمین، آبهای زیادی را دو مرتبه جمع می‌کنند یاتصفیه می‌کنند یا صرف زراعت می‌کنند. ما به هر صورت‌باید در صرفه‌جویی آب خیلی توجه بکنیم، خیلی دقت کنیم. متدهایی برای اینکار هست مثل «آبیاری قطره‌ای» که بخصوص برای هرچیزی که‌جنبه بوته دارد یا جنبه قلمه دارد. درمقابل هر بوته‌ای، هرقلمه‌اش، آن قطره‌ای که‌باید از آن منطقه بیاید بیرون، می‌آید بیرون،آب مخلوط با کود است و خیلی سیستم خوبی است. دوسوم آب را می‌شود صرفه‌جویی‌کرد. الان در همین جا، در همین باغ، یک قسمت را «آبیاری‌قطره‌ای» کرده‌اند. شاید بعضی اشخاص دیگر هم در خراسان اینکار را کرده باشند.

می‌توانید بروید ببینید. اصلا ریارتاژ بکنید راجع بهمین‌کار. حساب بکنید که چطور اگر در مقابل هر درختی قطره قطره آب بیایید تا این چیزهایی که آب می‌بندند به تمام «کرته» ، آن چقدر آب مصرف می‌کند ؟ اگر قطره‌قطره بگذارید جلوی بوته درخت چقدر؟ همانطور که بهشما گفتم، دو سوم در آب صرفه‌جویی می‌شود. ولی در بعضی زراعت‌ها نمی‌شود اینکار را کرد البته زراعت رامیشود آبیاری بارانی کرد، دستگاههایی هست که مثل فواره آب می‌پاشد. آنهم می‌شود در آبقدری صرفه‌جویی کرد ولی‌خوب زمین آن باید حتما هموار باشد. اگر هموار نباشد، مشکلاتی تولید می‌کند. ولی بهر صورت باید اینها را کاملا مطالعه بکنیم. حتی بعضی‌ها عقیده دارند که «دیم» حل کنیم ولو قیمت‌گندم هم بالا باشد. قیمت گندم شاید الان در ایران دو برابر قیمت بین‌المللی است ولی می‌گویند که می‌پاشیم یک سال آمد. یک سال نیامد، بهرصورت یک محصولی است در مملکت والادر آن نقطه غیر از «دیم» چیز دیگری حل نمی‌آید. مثلا علفصحل نمی‌آید. علف اگر بکاریم، در تابستان خشک می‌شود درصورتی که گندم مدت رشدش خیلی طولانی‌تر است. اینها مطالبی‌است که باید باز هم صرف وقت کرد ولی اساس کار، صرفه‌جویی‌در آب است، بهترین مصرف آب است، تجزیه جنس خاك است، تجویز اینکه این خاك چقدر آب می‌خواهد، چقدر کود می‌خواهد واین خصوصیات ممکن است سال بسال فرق‌کند. امسال مثلا هرمتر مربع زمین چند لیتر اب می‌خواهد و چقدر کود می‌خواهد وچه‌نوع کود می‌خواهد، سال دیگر ممکن است عوض بشود. همین است که ما باید مملکتمان رابه‌چند منطقه در واقع زراعی تقسیم بکنیم، در هر منطقه‌ای‌یک مرکز تجسس و کشاورزی داشته باشیم که دائم کارش همین‌مطالعات باشد. نوع خاك، جنس خاك، مقدار آب، مقدار کود ، فکر می‌کنم‌که خراسان بخوشبختانه بتواند خیلی بیش‌از مقدار فعلی، فرآورده‌های کشاورزی تولید بکند.

رضامندی شاهنشاه

شاهنشاه مصدریروز در پایان دیدارشان از خراسان‌و پیش از ترك مشهد ضمن ابراز تفقد مراتب رضامندی خاطر مهرکشان را به آقای عبدالعظیم ولیان نیابت تولیت عظما و استاندار خراسان ابلاغ فرمودند ، و مقرر داشتند مراتب رضامندی خاطرشان را به کلیه مسئولان اجرایی در سطوح مختلف که وظایف خود را به نحو احسن انجام داده‌اند ابلاغ شود.

ابوالقاسم خردجو رئیس هیئت مدیره سازمان کارگزاران بورس :

معاملات بورس در سال گذشته نسبت به اولین سال فعالیت، ۳۵۸ برابر شده است

تعداد شرکت های پذیرفته شده به ۱۰۲ شرکت رسید

یازدهمین مجمع عمومی عادی سالانه سازمان‌بورس اوراق بهادار تهران صبح دیروز برباست ابوالقاسم خردجو رئیس هیئت‌مدیره سازمان کارگزاران بورس تهران در محل تالاربورس تهران برگزار شد .

در این اجلاس گزارش هیئت مدیره سازمان کارگزاران بورس بوسیله منصور ضابطیان دبیر کل بورس بشرح زیر قرائت شد :

متن گزارش

با اظهار امتنان از اعضای محترم سازمان کارگزاران بورس اوراق بهادار تهران که در این جلسه شرکت فرموده‌اند گزارش هیئت‌مدیرسازمان را بشرح زیر باستحضار میرساند :

بورس اوراق بهادار تهران در سال۲۵۳۶دهمین سال فعالیت خود را پشت سر گذاشت و از اوائل بهمن ماه یازدهمین سال حیات خود را آغاز نمود. طی ده سال‌گذشته معاملات بورس از ۱۲۴ میلیون ریال در سال ۲۵۲۷ به ۴۴٫۴۱۷ میلیون ریال در سال ۲۵۳۶ بالغ‌گردیده که در نتیجه معاملات سال ۲۵۳۶ نسبت به اولین سال کامل فعالیت بورس ۳۵۸ برابر گردیده است این نسبت‌معادل ۸۰ درصد در سال رشد مرکب‌سالانه میباشد که از رشد های کم‌نظیر بشمار میرود .

بورس اوراق بهادار تهران طی سال ۲۵۳۶ به همراه اقتصاد شکوفان کشوربه موفقیتهای‌جدیدی دست یافت که از آن‌جمله میتوان از مواد ذیل نام برد :

۱ـ اثر اجرای قانون گسترش مالکیت سهام‌واحد های تولیدی خیلی‌سریعتر از آنچه انتظار میرفت بر اضافه شدن معاملات‌بورس موثر واقع گردید . در این نشریه حسابهای مالی شرکتها ظرفمدت‌کوتاهی پس از تصویب مجامع عمومی و وصول توسط بورس مورد تجزیه‌وتحلیل واقع شده و به چاپ می رسد .

۸ـ چهارمین سالنامه بورس اوراق بهادارتهران حاوی تجزیه و تحلیل دقیق معاملات‌سال ۲۵۳۶و جداول و نمودار های سودمند بهمراه حسابهای شرکتها در ۲۷۳ صفحه سریعتر از هر سال تهیو منتشر شده است. امید است اینگونه انتشارات از نظر آموزشی موثر واقع شده و درضمن احتیاجات سرمایه گذاران‌را نیزمرتفع نماید .

۹ـ وضع حساب‌های مالی سازمان در سال ۲۵۳۶

همانطور که در حساب درآمد و هزینه ارسالی برای کلیه اعضاء ملاحظه میگردد درآمد سازمان در سال ۲۵۳۶ جمعا بالغ بر ۳۵٫۸۳۷٫۸۰۹ ریال گردید که نسبت به سال قبل ۹٫۰۸۳٫۳۳۷ ریال افزایش نشان میدهد . قسمت اعظم افزایش درآمد مزبور مربوط به حق درج‌شرکت های جدیدی است که طی سال‌های ۲۵۳۵ و ۲۵۳۶به بورس راه یافته‌اند ، در عین‌حال بهره برداری از اندوخته‌های سازمان‌نیز که بصورت اوراق قرضه نگهداری میشود منبع درآمدی برای بورس‌بوده است .

جمع کل هزینه های سازمان به ۲۱٫۹۹۷٫۵۶۰ ریال و اندوختمالیات مردرآمد برای سال۲۵۳۶ به ۳٫۶۲۳٫۰۵۹ریال بالغ‌گردیدو مبلغ ۱۰٫۲۱۷٫۲۴۰ ریال مازاد درآمد برهزینه ها به اندوخته عمومی انتقال یافت . در نتیجه مانده اندوخته عمومی در پایان سال ۲۵۳۶ به ۲۷٫۹۰۰٫۰۸۱ ریال بالغ گردید .

در خاتمه هیئت مدیره لازم میداند از مساعدت های ذیقیمت بانک مرکزی ایران و همکاریهای با ارزش جناب آقای حسن ابریشمی نماینده شورای بورس در هیئت مدیره و همچنین از زحمات دبیرکل و کارکنان سازمان که با وظیفه‌شناسی و دلسوزی فوق‌العاده امور مربوطبه بورس اوراق بهادارتهران را بنحو احسن انجام می‌دهند قدردانی نماید .

معاملات انجام شده از طریق بورس تهران برقم بیسابقه ۴۴٫۴۱۷ میلیون ریال شامل ۱۹٫۴۸۸میلیون ریال معادل ۴۴ درصدسهام بانکها و شرکتها ۳۸۲٫۵ میلیون ریال معادل ۱۲ درصد قرضه دولتی و ۱۹٫۵۴۷ میلیون ریال معادل ۴۴ درصد قرضه گسترش مالکیت بالغ‌گردید.

حجم کل معاملات نسبت به سال قبل ۱۶ درصدافزایش نشان میدهد لیکن‌درصورتی که به افزایش سریع تعداد سهامداران کوچکی که بخصوص در سال مورد گزارش با معاملات اوراق بهادار آشنائی پیدا نموده و بطرف بورس جذب‌شدند توجه شود اهمیت‌گسترش فعالیتهای بورس بیشتر هویدا میگردد . تجزیه و تحلیل معاملات بورس در سالنامه‌ای که تقدیم اعضاء گردیده است ملاحظه می شود.

۳ـ طی سال۲۵۳۶تعداد شرکت‌های پذیرفته شده‌از ۷۶ شرکت در آغاز سال‌به ۱۰۲ شرکت بالغ گردید ، ۲۶ شرکت جدید شامل ۲ بانک ، دو شرکت بیمه و ۲۲ شرکت‌تولیدی‌وخدماتی بودند . بانک اعتبارات صنعتی به عنوان اولین بانک دولتی و با هدف گسترش مالکیت سهام آن به بورس تهران راه یافت و در اولین مرحله که ده درصد از سهام آن‌برای فروش به عموم مردم‌عرضه شد حدود ۲٫۶۷۰ نفر بطور متوسط هر یک۳۳۰ سهم این بانکرا خریداری نمودند .

۴ـ طی سال ۲۵۳۶بانک های رفاه کارگران و بین‌المللی ایران به عضویت سازمان کارگزاران بورس پذیرفته شدند و در نتیجه تعداد اعضاء به ۲۶ کار‌گزاری شامل ۲۱ بانک ، ۲ شرکت مالی‌و ۳ شخص حقیقی بالغ گردید .

۵ـ نظارت دقیق بر معاملات انجام شده‌ازطریق بورس در سال ۲۵۳۶ نیز ادامه یافت و حتی‌المقدور سعی گردید که منافع کلیه سرمایه گذاران و سهامداران اعم از کوچک و بزرگ با اجرای دقیق آئین‌نامه معاملات حفظ گردد . بهمین دلیل کلیه آنهائیکه با بورس اوراق بهادار تهران در تماس بوده‌اند نحوه نظارت بر معاملات را مورد ستایش قرار داده‌اند .

همکاری با بورس

۶ـ در سال ۲۵۳۶ کلیه جراید کثیرالانتشارهمکاری خود را با بورس اوراق بهادار تهران ادامه دادند و در زمینه چاپ اخبار و آمار مربوط به معاملات بورس در پر خواننده‌ترین صفحات خود اقدامات سودمندی را بعمل‌آوردند. سازمان رادیو و تلویزیون و خبرگزاری پارس نیز نسبت به پخش آمار معاملات بورس حداکثر همکاری‌را با بورس‌نمودند. هیئت مدیره لازم میداند بدینوسیله ازهمکاری کلیه این موسسات قدردانی و تشکر بنماید .

۷ـ بورس اوراق‌بهادار تهران از اوائل‌سال۲۵۳۶ اقدام به انتشار نشریه‌ای بطور هفتگی نمود که در آن معاملات هر هفته بطرز سودمندی مورد تجزیه و تحلیل واقع شده و سرمایه گذاران بدون آنکه درمحل بورس حضور یابند در جریان کامل اتفاقات بورس قرار میگیرند مقالات و اطلاعات دیگر که درنشریه بچاپ میرسد تماما آنطور انتخاب میشوند که اولابه حل مسائل روز سرمایه ـ گذاران کمک نمودوم ثانیا از نظر آموزشی نیز موثر واقع شوند. انتشار بدون وقفه این نشریه در سال جاری ادامه یافته‌وخواهد یافت و حتی‌المقدور سعی خواهد شد که محتوی فعلی آن حفظ شده و مطالب جدیدی نیز به آن اضافه گردد . در این نشریه حسابهای مالی شرکتها ظرفمدتکوتاهی پس از تصویب مجامع عمومی و وصول توسط بورس مورد تجزیه‌وتحلیل واقع شده و به چاپ می رسد .

۸ـ چهارمین سالنامه بورس اوراق بهادارتهران حاوی تجزیه و تحلیل دقیق معاملات‌سال ۲۵۳۶و جداول و نمودار های سودمند بهمراه حسابهای شرکتها در ۲۷۳ صفحه سریعتر از هر سال تهیو منتشر شده است. امید است اینگونه انتشارات از نظر آموزشی موثر واقع شده و درضمن احتیاجات سرمایه گذاران‌را نیزمرتفع نماید .

۹ـ وضع حساب‌های مالی سازمان در سال ۲۵۳۶

همانطور که در حساب درآمد و هزینه ارسالی برای کلیه اعضاء ملاحظه میگردد درآمد سازمان در سال ۲۵۳۶ جمعا بالغ بر ۳۵٫۸۳۷٫۸۰۹ ریال گردید که نسبت به سال قبل ۹٫۰۸۳٫۳۳۷ ریال افزایش نشان میدهد . قسمت اعظم افزایش درآمد مزبور مربوط به حق درج‌شرکت های جدیدی است که طی سال‌های ۲۵۳۵ و ۲۵۳۶به بورس راه یافته‌اند ، در عین‌حال بهره برداری از اندوخته‌های سازمان‌نیز که بصورت اوراق قرضه نگهداری میشود منبع درآمدی برای بورس‌بوده است .

جمع کل هزینه های سازمان به ۲۱٫۹۹۷٫۵۶۰ ریال و اندوختمالیات مردرآمد برای سال۲۵۳۶ به ۳٫۶۲۳٫۰۵۹ریال بالغ‌گردیدو مبلغ ۱۰٫۲۱۷٫۲۴۰ ریال مازاد درآمد برهزینه ها به اندوخته عمومی انتقال یافت . در نتیجه مانده اندوخته عمومی در پایان سال ۲۵۳۶ به ۲۷٫۹۰۰٫۰۸۱ ریال بالغ گردید .

در خاتمه هیئت مدیره لازم میداند از مساعدت های ذیقیمت بانک مرکزی ایران و همکاریهای با ارزش جناب آقای حسن ابریشمی نماینده شورای بورس در هیئت مدیره و همچنین از زحمات دبیرکل و کارکنان سازمان که با وظیفه‌شناسی و دلسوزی فوق‌العاده امور مربوطبه بورس اوراق بهادارتهران را بنحو احسن انجام می‌دهند قدردانی نماید .

جزوات ساده گرامر و تست زبان

مخصوص کلاسهای ترمی

دوازده سری جزوه ساده گرامر و تست زبان انگلیسی مربوط به مطالب کتابهای ۹۰۰ و کتابهای انگلیسی دبیرستانها توسط جواد عسگری برای استفاده در کلاسهای ترمی تهیه و در اختیار دانش آموزان قرار گرفت این جزوات شامل کلیه مباحث گرامر زبان انگلیسی و تعداد زیادی لغت و تستهای ٤ جوابه‌ای همچنین متن‌های علمی میباشد و همراه با نوارهای مخصوص و کتب ۹۰۰ در ترم تابستان در کلاسهای ترمی هومر درسطوح مقدماتی میانه و عالی مورد استفاده دانش آموزان قرار میگیرد . بطوریکه دانش آموزان کلاسهای ترمی هومر ضمن تقویت سریع زبان برای قبولی در امتحانات دبیرستانی و شرکت در دوره تافل آماده میشوند

علاقمندان شرکت در کلاسهای ترم تابستان هومر میتوانند برای کسب هرگونه اطلاع به هومر واقع در خیابان شاهرضا بالاتر از دانشگاه تهران مقابل سینما کاپری تلفن ٦٦١٢٢٤ مراجعه نمایند

توجه: دانش آموزان خردسال (۸ تا ۱۳ سال) فقط از کلاسهای صبح استفاده خواهند کرد

دانشگاه تهران

دانشکده پزشکی رازی

ازطرف گروه چشم‌پزشکی دانشگاه تهران از تاریخ ۲۷ خرداد تا اول تیر سال‌جاری یك دوره بازآموزی چشم پزشکی با شرکت٤ نفر از اساتید دانشگاه هاروارد از ساعت ۸تا۱۲ صبح برگزار می گردد . از همکاران محترم و علاقمندان تقاضا میشود جهت‌نام نویسی و گرفتن متن کنفرانس به بیمارستان فارابی‌مراجعه نمایند .

م الف ۳۸۵۷

آگهی دعوت مجمع عمومی عادی سالیانه شرکت پتروشیمی الکتریك خراسان (سهامی خاص)

بدینوسیله از کلیه صاحبان سهام تقاضا میگردد در مجمع عمومی عادی سالیانه شرکت روز چهارشنبه سی‌ویکم خردادماه ۲۵۳۷ درساعت ٦بعدازظهر در محل شرکت‌لالهزار جنوبی کوچه بهار ساختمان عزیزی تشکیل میگردد حضور بهمرساند .

دستور جلسه :

۱ـ استماع گزارش هیئت مدیره و بازرس

۲ـ تصویب ترازنامه و حساب سودوزیان ۲۵۳٦

۳ـ تعیین خ‌ت مشی آتیه شرکت

٤ـ تغییر دفتر مرکزی

٥ـ تعیین روزنامه کثیرالانتشار جهت درج آگهی های شرکت

هیئت مدیره

تورآموزشی درانگلستان

وبازدید از لندن، پاریس وبروکسل(نقد و اقساط)

با همکاری سازمان توریستی والتو

بمدت ۱۵- ۳۰- ٤٥ روز با ٥۰- ۱۰۰- ۱٥۰ ساعت آموزش زبان با اعطای گواهینامه بین‌المللی، کل هزینه شامل بلیط هواپیما، شهریه، صبحانه، نهار، شام واقامت در خانواده انگلیسی، با سرپرست ایرانی ۱٥ روزه ٦۹۹۰ تومان، یکماهه ۸۷۹۰ تومان و ٤٥ روزه ۱۰٥۹۰ تومان، خردسالان، جوانان وبزرگسالان در هرسن ومعلوماتی در مدارس جداگانه پذیرفته و به افراد چند نفری ٥ تا ۱۰ درصد تخفیف داده میشود.

حرکت ۱٤ و ۲۸ خرداد، و ۲۱ و ۲٥ تیرماه، رزرو جا در محلهای زیر

۱ـ آموزشگاه ایران نماینده مدارس وکالجهای انگلستان در ایران واقع در میدان فردوسی تلفن ۸۲۸۳۳٦-۲ـ آژانس توریستی ومسافرتی والتو، جاده پهلوی نرسیده به تقاطع پارك وی شماره ۱۳۷٤، تلفنهای ۲۹۰۲۲٤- ۲۹٤۳۳۱- ۲۹۰۱۷۰-۳- اصفهان آژانس تراول سرویس تلفن ٤۱٦۳۱-٤- شیراز آژانس کنکورد تلفن ۳۷۷۱۰-٥- مشهد آژانس پارس، تلفن ۲٤۹۲٤-٦ تبریز، اکسپرس تلفن ٥٦۰۰٤-۷ـ کرمان آژانس آفتاب تلفن ۹۹٤۹۹، ازسایر استانها با آموزشگاه ایران مکاتبه نمایید.

نام نویسی دوره تابستانی

انستیتو علمی شهاب دروس ریاضی نظری ـ ریاضی عملی ـ فیزیك ـ شیمی ـ اقتصاد ـ زبان انگلیسی را مطابق برنامه های جی ـ سی ـ ای دانشگاه لندن توسط استادان دانشگاه ها تدریس میکند. دانش آموزان برجسته و قبولی اول نظری برای دوره عادی O. LEVEL

و دانش آموزان برجسته و قبولی دوم و سوم نظری و دیپلمه‌ها دانشجویان برای کلاسهای پیشرفته A. LEVEL پذیرفته میشوند.

اولین گروه از شاگردان این انستیتو در امتحانات پیشرفته دانشگاه لندن که‌در دیماه ۲٥۳٦ در تهران انجام‌شد همگی با نمرات بسیار خوب قبول شدند . ساختمان۱۰۹ خیابان رشت «حافظ زیر تخت جمشید» تلفن ٦٤٦۳۷۳ ـ ٦٤۱۱۲۱

آگهی دعوت از صاحبان سهام

از کلیه صا

در چهارمین روز دادرسی، ایرج گلسرخی گفت :

من به‌مدیران کل سازمان اوقاف اعتماد و اطمینان نداشتم!

صبح دیروز چهارمین جلسه محاکمه ایرج گلسرخی در شعبه دوم دادگاه دیوان کیفر بریاست وزیری و مستشاری غلامرضا رحیمو هلی پرتوی و به دادیاری جلیلی تشکیل شد .

در آغاز جلسه رئیس خطاب به گلسرخی گفت: اظهارات سید ذبیح‌الله فقیه حسینی سر دفتر اسناد رسمی برای شما قرائت می شود . صفحه ۱۶۳ الی ۱۶۵ (پس از خواندن اظهارات)

گلسرخی : این اظهارات بدلایلی صحیح نیست .

۱ـ در مورد لیست هواپیما: هواپیما دربست از طرف دولت اداره می‌شد و اگر کسی بلیطش را گم کرده بود هواپیما بدون آن یک نفر به جده میرفت . دوما آیشان گفته‌اند که در جده یک برگ بلیط او را کنده‌اند که این دروغ است، بلیط قبل از سوار شدن هواپیما کنده می‌شود نه در مقصد ، ثالثا من نمیتوانستم پول بلیط هواپیمای آقای فقیه‌حسینی را بگیرم . اداره اوقاف بود که بایدنامه می‌نوشت و تازه آن پول را به خود آقای فقیه حسینی می‌دادند .

در سال ۲۵۳۵ مطعبه صورتجلسه‌ای که دیروز قرائت کردم بنابر اعلام سازمان اوقاف ، در روزنامه اطلاعات و کیهان درباره انتخاب مدیر گروه هیچگونه تعهدی برای فقیه حسینی وجودنداشت عطف به نامه دیروز که ملاحظه فرمودید مسئولیت و انتخاب جابجا کردن افراد با من نبوده ، آقای فقیه حسینی از طرف اداره اوقاف محلشان معرفی نشده بودند . ایشان از کجا میدانستند که با رفتن ایشان موافقت شده است، درحالیکه از نظر سازمان اوقاف اسامی مدیران گروه ، جزو اسرار طبقه‌بندی شده بود و ایشان چه مدرکی برای قبول‌شدن خود نشان‌و ارائه‌فرمودند و یا برای حذف‌شدنشان ..

رئیس : گزارش بازرس مخصوص نخست وزیری قرائت میشود ، چه می‌گوئید ؟ صفحه ۹ بازپرسی (پس از قرائت گزارش)

گلسرخی : مامور دو جور داریم یکی مامور معذور و یکی‌مامورمسئول ایشان مامور معذوربودند و من مامورمسئول،ارادت آنجناب بوسیله رئیس سازمان اوقاف ابلاغ‌گردیده بود . به همین جهت‌آقای بازرس با رئیس وقت اوقاف کار داشت ، با من که کاری نداشت . چه مغایرتی وجود دارد میان گزارش دستگاه انتظامی با گزارش آقای بازرس در مورد مدیران گروه یزد ، دستگاه انتظامی‌اعتقاددارد که مبلغ دو میلیون ریال جمع‌آوری شده وبوسیله آقای ریحانی بشخصی بنام آقای مستوفی که در ایام حج با گلسرخی همکاری می‌کرده پرداخت شده‌است آقای بازرس این مسئله‌را تایید می‌کند . در صفحه دوم می‌نویسند ، ماموران محل معتقداند که آقای رضوی ۷۰ هزار تومان، محمد لاله‌زاری ۵۰ هزار تومان،عباس ضیاء کاشانی ۵۰ هزار تومان ، حاج یوسفی ۵۰ هزار تومان، توسط آقایان نادری و عباس ریحانی‌رشوه‌داده‌اند موضوع ارتشاء مورد تایید است ، چه فرقی‌بین این اطلاعیه ماموران و اطلاعیه آقای بازرس‌است. طبق اطلاعیه ماموران به شخصی بنام مستوفی که با گلسرخی همکاری میکرده اتهام معاونت داده‌اند ، وقتی که می‌بینند مستوفی به یزد نرفته و با آقای ریحانی و ناظری‌هم‌ملاقات نکرده این جمله بظاهر کوچک در گزارش آقای بازرس حذف میشود .

گلسرخی افزود : من باید قربانی میشدم تا رشته زنجیر همانطور استوار بماند. آقای بازرس‌گزارش داده‌اند که افرادی رشوه داده‌اند ، به فرض هم که رشوه داده‌اند ، خوب وقتی که رد می‌شوند باید به چه کسی مراجعه می‌کردند ؟ به من یا آقای مستوفی بگویند که کارمان را خراب کرده‌اید و پولمان را پس بدهید ، در آن زمان من استعفاء کرده بودم و قدرتی نداشتم و این هم رسم است‌کسی که برسر کار نباشد بکوبندش، این آقای‌ناظری همراه لاله‌زاری دربازپرسی میگویند از یزد آمد و به خانه چه کسی رفته‌اند ، چرا تصور نمی‌کنید مطلب آقای بازرس اگر درست باشد پولش را کس‌دیگری گرفته است ، از کجا می دانید ؟ درحالیکه‌این‌قسمت ازاطلاعیه دستگاه انتظامی تصحیح شده بود که‌آقای مستوفی به یزد نرفته و پول هم نگرفته است . همچنین اظهار داشتند اشخاص نامبرده اقرار کرده‌اند که رشوه‌داده‌اند، ولی از ترس قانون به مقامات دولتی‌حاضرنیستند شکایت کنند . اگر تامین داده شود و یا به سمت مدیر گروه به مکه اعزام شوند حقایق موضوع ارتشاء را بیان خواهند کرد، در اینجاهم‌یکنفرشان دروغ می‌گوید یا اظهار کننده یا بازرس زیرا نامه اظهار کننده را برای مسئولان قرائت کردم .

گلسرخی افزود : آقای مستوفی گویا به آقای بازرس که سید مهدی رضائی مهابادی ، رضا غنیمت ، محمدحسین‌کفاش توتونچی ، وزیری و مشتاقی را توصیه‌نموده‌اند که من قبول کردم . باید به عرض برسانم ، توصیه در این کشور فراوان‌است مخصوصا در رده‌های مسئول و همچنین کسانی که مصونیت دارند . در دستگاه‌های کشور از هر رده‌ای توصیه کرده‌اند که اگر بخواهید کتباحضورتان تقدیم می‌کنم ، از هرکه‌شما بخواهید و اراده کنید ! اما کدام یک از این‌توصیه ها را من قبول کردم، اگر قبول می‌کردم حالا اینجا نبودم ، آقایان مهابادی ، غنیمت ، توتونچی و دیگران به مکه نرفتند که عینا باز به آقای بازرس اشتباهی گفته شده بود تعداد زیادی از مدیران گروه که سال قبل انتخاب نشده‌اند موضوع رشوه ـ خواری را تایید می‌کنند . انتظار داریم قبولشدگان بیایند شکایت کنند . خوب می‌آیند شکایت می‌کنند ، معلوم است‌انتخاب‌نشدگان میگویند اشخاص‌مشروط خبر وابسته به دریافت رشوه بوده‌اند ایرج مستوفی که دلایل اتهام ایشان را با اجازه در آخرین دفاع معروض می دارم . عباس ریحانی تایک ماه بعد ازاستعفای‌اینجانب نه از کسی پول گرفته و نه بکسی پول داده ، سید رضا رضوانی منع تعقیب گرفته ، جعفری فقیه مدیر گروه شده ،چه کسی‌اینجا داوری کرده است ، کدام مرجع اجازه داشته روی این گزارش اظهار نظرکند، دادگاه هست که حق‌اظهار نظر دارد .

در اثر تقلیل تعداد زائران خانه خدا، تعداد مدیران گروه نیز از ۸۰۰ نفر به ۲۰۰ نفر تقلیل پیدا کرد . من یک سئوال‌دارم، ۸۰۰ نفراز کجا انتخاب شده‌اند ؟ شورای عالی حج در زمانی که من عضویت داشته‌ام قبول می کند که ۶۰۰ نفر به‌عنوان مدیر گروه انتخاب‌شوند. چرا ۸۴۵ نفر انتخاب شده‌اند ، مدارک موجود است که به حضور دادگاه تقدیم می‌کنم ، هیچکس‌هم سئوال نکرده است که‌چرا به‌جای ۶۰۰ نفر مدیرگروه ۸۴۵ نفر انتخاب کرده‌اند و چرا بجای ۷۹ هزار زائر یکباره به ۲۰ هزار نفر تقلیل داده‌اند. رئیس وقت اوقاف به آقای بازرس‌می گویند برای انتخاب مدیر گروه روشی داشته‌اند و از ایشان می‌خواهند به صورتجلسات شورای‌عالی حج مراجعه کنند ولی‌آقای بازرس نکردند ، درمورد اینکه

مجالس ترحیم

بانهایت تاثر و تالم درگذشت **بانو حاجیه فاطمه زردوز** بزرگ خاندان زردوز- فداقی - صالحی- شاهرودی- امیر برخوردار- سبحانی- خورسند را باطلاع دوستان و آشنایان میرساندمجلس ختم مردانه وزنانه آنمرحومه از ساعت ۳الی۵ بعدازظهر روزشنبه ۱۲ر۳ر۲۵۳۷ در مسجد مجد منعقد است.

حسن زردوز- خدیجه زردوز (شاهرودی)- عباس فداقی - علی صالحی- سوسن امیربرخوردار- بهمن امیربرخوردار- هوتن امیربرخوردار- محمد سبحانی - مهندس علی اکبر سبحانی - جواد سبحانی- رضا فداقی- محمد فداقی- محمود فداقی- مهدی فداقی- علی‌فداقی- هاشم صالحی- دادرس- مسعود کانبی باباحبیبیان- امیر جزایری- محمد امین لشگری- محمود رمضانی- احمد رمضانی- داود رمضانی- مسعود حبیبیان- نادر فاطمی - محمد فاطمی- اکبر زردوزیان- محمد زردوزیان- پرویز زردوزیان- محمد منظمی- کیانزاد و خانواده‌های وابسته.

آ-۶۱۲۲

اطلاعات- مصیبت وارده را به عموم بازماندگان بخصوص به‌آقای جواد سبحانی تسلیت میدهد.

بانهایت تاسف وتالم درگذشت شادروان **تاجماه کارائی** مادر عزیزمان را باطلاع اقوام و دوستان میرساند مجلس ترحیم مردانه وزنانه آن روانشاد از ساعت ۵الی ۷ بعدازظهر روز شنبه ۱۲ر۳ر۳۷ در مسجد مجد واقع در خیابان سپه برگزار میشود.

فرزندان : حاج حسن کارائی- حاج محمود کارائی - حاج ابراهیم کارائی- بانوان بلقیس کارائی- حاجیه خانم نرگس‌کارائی- خلیل کارائی-جلیل کارائی- دکترعلیرضا کارائی- مهندس‌غلامحسین کارائی.

خانواده‌های: مهدیه - میرحسینی- حسن - محمدعلی- علی رمضانی خانواده‌های رمضانی-قربانی- علومی-اهیری- طرشتی ارشادی- ابریشم‌کار- میثاقیان- سامعی- امینیان- حکیمی- کیارنگ- محققی- آقازاده- صدفی.

آ-۶۱۰۴

اطلاعات- مصیبت وارده را بخانواده‌های عزادار بویژه بازماندگان آنمرحومه تسلیت میدهد.

بانهایت تاسف‌فوت جانگداز مرحوم حاجی **مهرامعلی حیدری** را به‌اطلاع کلیه دوستان و آشنایان و بستگان میرساند مجلس ترحیم مردانه آن مرحوم روز جمعه ۱۲ر۳ر۳۷ از ساعت ۵ر۶تا ۶ر۵ بعدازظهر در خیابان آذربایجان بین خوش و قصرالدشت مسجد حضرت علی (ع) ومجلس ترحیم زنانه در همان روز و ساعت در منزل شخصی واقع در خیابان آذربایجان بین خوشرو قصرالدشت کوچه کمالی پلاک ۲ منعقد میباشد.

فرزندان آن مرحوم بهروز- محمدباقر- محمدعلی - محمدتقی حیدری- برادرش محمد قاسم حیدری- خانواده‌های حیدری - نوروزی- حاجی‌ملکلو - حاجی قلیچ‌خانی نعمتی- کریمی- مظفری- رمضانی- جباری‌ها- واعظی- آهنی وفامیلهای دیگر.

آ-۶۱۰۶

اطلاعات- مصیبت وارده را بخانواده‌های عزادار تسلیت میدهد.

با نهایت تاسف درگذشت شادروان **بانو کوکب فروغی** بزرگ خاندان فروغی را باطلاع دوستان‌و آشنایان میرساند مجلس تذکر مرحومه روز ۵شنبه ۱۱ خردادماه۳۷ از ساعت ۴ببعد به‌آدرس ذیل: خیابان جردن بعداز خیابان ظفر خیابان‌بابک شرقی پلاک ۳۶ منزل عباس فروغی منعقد خواهد بود .

مهربه‌فروغی (فروغیان)- قدسیه فروغی (فلاح)- عباس - مهدی و بدیع‌الله‌فروغی.

آ-۲ آ-۶۰۳۱

بانهایت تاسف وتاثر درگذشت شادروان مرحومه مغفوره **ربابه خانم رمضانی** همسر مرحوم حاج نوروز علی رمضانی تجریشی و مادر عزیزمانرا باطلاع دوستان و آشنایان میرساندمجلس ترحیم آنمرحومه از ساعت ۵الی۷ بعدازظهر روز جمعه ۱۲ر۳ر۳۷ در مسجدالمهدی واقع در تجریش سه‌راه دزاشیب و مجلس‌زنانه در منزل آنمرحومه واقع در انتهای کوچه اسدی-خیابان حکمت کوچه فروردین مقابل مسجد موسی‌ابن جعفر منعقد خواهد بود ضمنا در روز یکشنبه ۱۴ خرداد مجلس ترحیم دیگری از ساعت ۵الی۷ بعدازظهر در مسجدالجواد واقع در میدان ۲۵ شهریور منعقد میباشد.

مهدی- ناصر- حسین- حسن - محمدعلی- علی رمضانی خانواده‌های رمضانی-قربانی- علومی-اهیری- طرشتی ارشادی- ابریشم‌کار- میثاقیان- سامعی- امینیان- حکیمی- کیارنگ- محققی- آقازاده- صدفی.

آ-۶۱۰۴

اطلاعات- مصیبت وارده را بخانواده‌های عزادار بویژه بازماندگان آنمرحومه تسلیت میدهد.

فوت‌مرحوم مغفور شادروان **موسی گردپور** را به اطلاع دوستان و آشنایان میرساند، مجلس ختم زنانه ومردانه آن مرحوم ازساعت ۶تا۸ بعداز ظهر روز شنبه ۱۳ خرداد ماه در مسجد حضرت رسول اکرم واقع‌درخیابان نواب‌چهارراه ناری منعقد میباشد .

خانواده‌های گردپور، اعرابی، ابوالحسنی، حسین‌خانی، رحمتی، رجبی‌راد، توکلی، تفکری، یزدان‌فر، سیف، سیفی ، خامه‌سیفی،رسنم‌خانی،شعیبی،زاهدی،سلیمی منفرد،تقی‌زاده، عامری، بنی‌عامری، عرب عامری، مکسعیدی، فرزام، فکری، برادی، نیکوکار،ادیبی،فرخ‌نورد،نظری، دهنادی،دوشاب‌چی زاده، فخی، هاشمی، سرودی، سخاپور، صفائی‌پور،اروئی، اقدسی، محمدبیگی، سعادتکیا، یعقوبی، شاه‌محمدی .

آ-۶۱۱۶

اطلاعات- مصیبت وارده را به خانواده های عزادار تسلیت می‌دهد .

با اندوه و تاثر فراوان درگذشت عمه‌زاده‌مهربانم **بانو عزیزه هارونیان (رمزی)** صبیه‌شادروان حاج‌یهوداهارونیان خدمتگزار قدیمی جامعه وهمشیره دوستان عزیزم آقایان مسعود وپرویز هارونیان را به‌آگاهی همکیشان ارجمند می رساند مجلس ترحیم آن فقیده سعیده‌ازساعت ده تا دوازده روز جمعه دوازدهم خرداد ماه جاری درمحل کنیسای یوسف‌آباد برگزار خواهد شد .

یوسف کهن

نماینده ایرانیان کلیمی در مجلس شورایملی

با تاسف فراوان درگذشت خواهر گرامی جناب‌آقای مسعود هارونیان عضو سابق این انجمن را به‌ایشان و کلیه بازماندگان تسلیت میگوید وبه‌استحضار همکیشان ارجمند می‌رساند که‌مجلس ترحیم فقیده سعیده از ساعت ۱۰تا۱۲ روزجمعه ۱۲ر۳ر۲۵۳۷ درکنیسای‌یوسف‌آباد برگزار خواهد بود .

انجمن کلیمیان تهران

آ-۶۱۳۸

در نهایت تاسف وتالم درگذشت بانوی صدیقه خانم **عزیزه هارونیان (رمزی)** خواهر ارجمند جناب آقای مسعود هارونیان رئیس سابق هیئت مدیره تاسیسات بهداشتی‌کانون خیرخواه و بیمارستان کورش کبیررابه استحضارهمکیشان گرامی می‌رساند .

هیئت مدیره کانون خیرخواه

آ-۶۱۳۹

بانهایت تاثر و تاسف درگذشت بانوی **عزیزه هارونیان (رمزی)** فرزند ارشد شادروان حاج یهودا هارونیان را در نیویورک باطلاع اقوام ودوستان می‌رساند. مجلس‌ترحیم فقیده سعیده از ساعت ۱۰ تا۱۲ روز جمعه دوازدهم خرداد ماه جاری در کنیسای یوسف‌آباد واقع‌درخیابان محمدرضا شاه خیابان پانزدهم شماره ۲۲ برگزار خواهد شد .

بی‌بی هارونیان، مراد رمزی، الیاس رمزی ، دکتر جمشید رمزی، مهندس آلبرت رمزی، مسعود هورنیان، پرویز هارونیان، پروین ذهابیان، مهین هارونیان، راشل افرائیم. ژانت گلشن، بابادهابیان، فضل‌اله افرائیم، عزت‌اله گلشن ، جونی هارونیان، داود هارونیان، هوشنگ هارونیان .

و خانواده‌های هارونیان، رمزی، کهن، بهارستانی، ذهابیان، افرائیم، گلشن، موسی وخانواده‌های وابسته .

آ-۳۰۱۱

تسلیت

سرکار خانم لیلا مبصر

درگذشت پدر عزیزتان‌را تسلیت عرض نموده بقای‌عمر سرکار و خانواده محترم‌را ازخداوند متعال مسئلت دارد.

بیژن قوامی شیرازی - فروغ اعظم کوکلان

هنرمند عزیز خانم ژاله کاظمی

مراهم در غم بزرگ خود شریک بدانید.

مسعود فروتن

آقای مهندس ناصر فخیمی

درگذشت اسفانگیز ابوی گرامیتان را تسلیت عرض‌نموده بقای عمر و سلامتی جنابعالی وخانواده را از درگاه خداوند متعال خواستاریم.

احسان انوشهر- جعفر فرشچی

جناب آقای مهندس منوچهر داوری

دوستان همدوره دانشکده فنی درگذشت جانگداز و نابهنگام فرزند عزیزتان را تسلیت میگویند.

احسانی- افخمی- خوشنویسان- دانشور-دستوری رحمتیان- شهباز- فریدی- کاوه- کلانتری- کوکبی- محیط- مصطفوی - مینا- هاکوپیان- همایون- محمدی- رحمانیان- آل‌محمد- نطاق - جالینوس- جلالی قاجار- عصار- صالحی- برال- یوسف - فتوحی- جوادی- میناسیان نجم‌آبادی.

جناب آقای محسن اسدی‌راد

رئیس اداره پست شهرستان‌قم

باکمال تاثر وتاسف درگذشت جانکاه برادر گرامیتان را صمیمانه تسلیت گفته و خودرا درغم شما شریک‌میدانم.

قم- از طرف کارکنان دفتر نمایندگی و خبرنگاری روزنامه اطلاعات در قم - علیشاهی .

آقای ابوالقاسم شیرعلی علیمرادی

باندوه و تاسف بسیار مصیبت وارده را از صمیم قلب تسلیت عرض نموده واز ایزد متعال دوام و بقاء عمر خواهانیم.

اسدالله مهدیخانی فرج‌الهی - سید احمد نوروزخانی

سرکار خانم بدرالسادات بهادری منظوری

بانهایت تاسف و تاثر مصیبت وارده را از صمیم قلب تسلیت عرض نموده واز خداوند متعال دوام و بقاء عمر برای یکایک بازماندگان آرزومندیم .

محمداسمعیل عظیمی فراهانیان و بانو

سرکار خانم نسرین دخت ارج

مصیبت وارده را تسلیت میگوئیم.

همکاران شما در جهان تربیت

جناب آقای قاسم مهدی‌پور معاونت محترم استانداری گیلان

مصیبت وارده را بحضور آن جناب و سایر بازماندگان‌تسلیت عرض نموده سلامتی و بقاء عمرجنابعالی و نخانواده محترمتان‌را از درگاه خداوند بزرگ مسئلت دارد.

ازطرف انجمن شهر کلاچای- سید ابراهیم‌ثوفی

آقای ولی محمد نوروزخانی

باکمال تاسف وقلبی اندوهناک مصیبت‌وارده راصمیمانه‌تسلیت عرض نموده واز خدای بزرگ دوام وبقاء عمر برای یکایک بازماندگان آرزومندیم.

یوسف حاتمی- فتاحزاده وبانو

سپاسگزاری

تشکر و اعتذار

ازسروران ارجمند و دوستان و آشنایان گرامی که باذل عنایت و بزرگواری درمراسم تشییع و تدفین ومجالس ترحیم و شب هفت فرزند ناکامم ، عزیز از دست رفته ، **کیومرث دژبخش** شرکت وبا از طریق تلگراف و جرائدابراز همدردی فرموده‌اند و بدینوسیله بخاطر بازماندگان را تسلی بخشیده ومارا مرهون محبت های خاص خود قرارداده‌اند صمیمانه سپاسگزاری و تشکر می‌نماید . چنانچه بعلت‌الات شدید روحی نتوانیم حضورا پاسخگوی‌محبت هاو همدردی های فراموش نشدنی شما باشیم پوزش طلبیده ضمن امید عفو سلامت و سعادت همگی را از درگاه خداوند متعال مسئلت داریم .

خاندان دژبخش و خانواده های وابسته

مجالس وعظ وسوگواری

هیئت انصارالحجة

(عجل‌ا... تعالی‌فرجه)

جلسه صبح جمعه ۱۲ خرداد ماه جاده قدیم شمیران دو راهی قلهک کوچه شهرام منزل آقای مفیدی‌نژاد منعقد میگردد.

جلسه عصر جمعه حضرت عبدالعظیم (ع) مسجد خاتم‌النبیین(ص)

مرکز تبلیغات اسلامی حوزه علمیه قم
حسینیه بنی فاطمه

درس عقاید اسلامی در حسینیه بنی‌فاطمه

بحث‌های ارزنده شبهای جمعه در حسینیه بنی‌فاطمه‌همچنان ادامه دارد و دانشمند گرامی حاجی سید حسن شجاعی ازحوزه علمیه قم در باره تفسیر آیات سوره مبارکه الانفال بحث مینمایند ضمنا بسئوالات مختلف مذهبی پاسخ‌میگویند.

شروع نماز جماعت ساعت ۹ بعداز ظهر شب جمعه.

شروع بحث ساعت ۹٫۵ بعداز ظهر شب جمعه .

آدرس صبح جمعه شهرستان قزوین صحن مطهر حضرت امامزاده شاهزاده حسین .

انصار ابوالفضل(ع)

روز جمعه ۱۲ خرداد ماه مطابق با۲۵ جمادی‌الثانی

منزل آقای حاج سید محمد جواد شفتی

پس‌از دعای ندبه ازساعت ۹الی۱۰ دانشمند محترم‌جناب آقای دکتر مقصودی سخنرانی میفرمایند.

آغاز برنامه : ۷صبح الی۱۱ . ضمنا ورود بانوان درجلسه آزاد است .

نشانی : یوسف آباد خیابان مدبر خیابان ۳۷

لطفا همیشه آدرس هیئت را از تلفن ۵۳۰۰۱۶ بخواهید.

مجمع دین و دانش

برنامه مجمع دین ودانش درصبح روز جمعه (فردا) در کلاس های مختلف بشرح زیر است.

۱- از ساعت ۹-۱۱ کلاس تعلیم قرآن برای مبتدی ها

۲- ازساعت ۹-۱۰ کلاس صرف و نحو عربی از ساعت ۱۰-۱۱ کلاس تفسیر قرآن.

۳- از ساعت ۹- ۱۱ کلاس تعلیم قرآن با تجوید و صوت.

۴- ازساعت ۱۱ونیم - ۱۲ ونیم درس اصول عقاید اسلامی بانی‌کبی توسط استاد عالیقدر حوزه علمیه قم جناب آقای شیخ جعفر سبحانی و پاسخ بسئوالات مذهبی .

نشانی : مسجدامام حسین (ع) میدان شهناز

یادبود

یکسال از درگذشت روانشاد **محمد علی دادور(عمدةالملک)** گذشت برمزارش گردهم می‌آئیم و خاطره‌اش را گرامی میداریم.

شنبه ۱۳ خرداد ۱۷تا۱۹ آرامگاه خانوادگی دادور ۱۹۵ بهشت زهرا .

معصومه دادور (بدیع‌الزمان) ، محسن دادور ،ابوالحسن دادور ، جهانگیر دادور ، فتح‌پور ، مهدوی ، میربهاء موید، نورخلج، امیرحسین، خادمی.

یادبود

مراسم چهلمین روز درگذشت پدر عزیزمان شادروان **علی اصغر کشاورز** ساعت ۵بعداز ظهر روز شنبه ۱۳خرداد ماه درآرامگاه فقید سعید واقع در امامزاده عبداله گرگان برگزار می‌شود همچنین مجلس یادبودی بهمین مناسبت از طرف اداره فرهنگ وهنر گرگان ودوستان آن مرحوم در ساعت ۸ بعداز ظهر همان روز (شنبه ۱۳ خرداد) در تالار اجتماعات شهرداری گرگان برقرار است با تشکیل این دو مجلس خاطره‌آن‌مرد شریفرایکبار دیگر بادوستان آن‌مرحوم زنده می‌کنیم وپذیرای سروران ارجمند خواهیم بود.

صدیقه کشاورز، طاهره کشاورز، مجید کشاورز

دوازدهم خرداد ماه جاری مصادف با سالگرد درگذشت پدر عزیزم مرحوم احمدعلی شریفی می‌باشد . این روز رابیادآن عزیز ازدست رفته ارج‌نهاده وبرای شادی روح آنمرحوم کلیه هزینه سالگرد صرف امور خیریه وکمک بمستمندان میگردد.

حسن شریفی

تسلیت

بانهایت تاسف وتاثر درگذشت جناب یزدانی و دخترناکامس نسرین‌یزدانی را تسلیت عرض نموده سلامتی و بقای عمربازماندگان را از خداوند مسئلت دارم.

رودسر- دکتر کیانی

جناب آقای مهندس منوچهر داوری

مصیبت وارده را بشما وخانواده محترم تسلیت عرض نمودیم

پرویز کاشانی

جناب آقای قاسم مهدی‌پور

معاونت محترم استانداری گیلان

از مصیبت عظیمی که به‌آنجناب وارد آمده مطلع گشتیم و بینهایت متاسف ومتاثر شدیم خواهشمند است تسلیت ما رابپذیرید وما را در غم بزرگ خود شریک وسهیم بدانید سلامتی و صبر و شکیبائی برای آنجناب و یکایک بازماندگان را از درگاه خداوند مسئلت داریم.

از طرف انجمن شهرستان رودسر- حاج نصرالله کهنسال

خانواده های محترم نهاوندی و فاطمی

بانهایت تاثر و تاسف مصیبت وارده را تسلیت عرض می‌نمائیم .

محمدعلی شارمهد - سیروس محسنین

سرکار خانم روح‌انگیز مظفر خدادادی

بدینوسیله مصیبت وارده را از صمیم قلب تسلیت عرض‌نموده دوام وبقاء عمربرای سایر بازماندگان‌از خداوند متعال‌آرزو میمنائیم.

سروش شهنواز بیگی- سید اکبر کاشانی‌زادمرحیمی

جناب آقای محمد کریم انوری ساداتی‌زاده

بانهایت تاسف وقلبی اندوهناک مصیبت وارده را صمیمانه تسلیت عرض نموده واز ایزد توانا بقای دوام عمر برای‌یکایک بازماندگان آرزو مینمائیم.

سید محمد علی کاشفی ناصریان- محمد رسول لاهیجی کشمیرزاده.

آ-۶۱۳۶

جناب آقای قاسم مهدی‌پور معاونت محترم استانداری گیلان

مصیبت وارده را بحضور آن جناب و سایر بازماندگان‌تسلیت عرض نموده سلامتی و بقاء عمرجنابعالی و نخانواده محترمتان‌را از درگاه خداوند بزرگ مسئلت دارد.

از طرف شهردار کلاچای- حسین‌نژاد

آ-۱۶۷۷

آقای محمدابراهیم جوادی اشرفی

بدینوسیله مصیبت وارده را بجنابعالی از صمیم قلب‌تسلیت گفته دوام وبقاء عمر برای سایر بازماندگان از خداوند متعال خواستاریم.

سید احمد ترکاوندی- سعید خسروانی

آ-۶۱۳۶

آقای جهانگیر علائی منش اصفهانی

بانهایت تاثر وقلبی اندوهناک مصیبت وارده را از صمیم قلب تسلیت عرض نموده واز ایزد توانا دوام و بقاء عمر خواستاریم.

محمد رضا اقلیمی دهستانی- ناصرالدین عربشاهی علائی

آ-۶۱۳۶

بدنبال کناره‌گیری هوشنگ انصاری گفته شد :

مجیدی هم کنار میرود

بدنبال کناره‌گیری هوشنگ انصاری از سمت هم‌آهنگ‌کننده جناح سازنده، امروز گفته‌شد که عبدالمجیدمجیدی هم‌آهنگ کننده جناح پیشرو نیز از سمت خود استعفا خواهد داد و هر دو جناح در نشست های بعدی خود هم‌آهنگ‌کنندگان جدیدجناح ها را تعیین خواهندکرد.

هوشنگ‌انصاری عصردیروز تهران را به قصد اقامت دو روزه در شمال ترک کرد و به این ترتیب از دسترس خبرنگاران خارج شد .

وی خبر کنارگیری خودرا تا آخرین ساعات به شدت پنهان داشت و فعالین جناح تا ساعتی که وارد جلسه شدند،از کنارگیری انصاری خبرنداشتند.درمورد شخصی که جای انصاری قرار می گیرد اسامی متعددی ذکرمی شود ظاهرا آراء یکدست نیست. از نامهای معروف جناح سازنده که از دیروز برزبان‌هاجاری بودنام‌منصور روحانی و مهدی سمیعی و منوچهر آزموزبیشتر ازهمه بگوش می رسید . در این جناح بیش از یکصد وکل مجلس وچند وزیر وعده‌ای سناتور و شخصیت‌های‌دیگر عضویت‌دارند. مشکل‌اساسی اینست که‌هوشنگ انصاری دلیل و علت کنارگیری‌خود رااشتغال تمام وقت‌درشرکت ملی نفت عنوان کرد ومعتقد بود که هم‌آهنگ کننده‌جناح باید تمام وقت خود را در اختیار جناح بگذارد .

اشخاصی که در حال‌حاضر در جناحها از نظر سیاسی و حزبی شرایط احرازاین مقام را دارند اکثرا شاغل پست های حساس دولتی‌یا نمایندگی مجلسین و یاکار های‌غیر دولتی هستند.بهمین جهت پیش‌بینی می شود هر کس که به این سمت‌انتخاب شود باید از کار های دیگر خود دست بردارد.

فعالیت جدید

امروز گفته شد حزب در آستانه فعالیت های جدیدی است. شورای عالی مرکزی حزب برای اولین بار کار خود را آغاز کرد . هیئت اجرائی انتخابی جدید نیز در روز های آینده اولین جلسه خودرا تشکیل میدهد. دفتر سیاسی‌تاچند روز دیگر انتخاب و اعلام خواهدشد. هم‌آهنگ کننده جناح‌سازنده در هفته آینده معلوم خواهد شد. اگر شایعه کنار رفتن مجیدی صحت پیدا کند ، هم‌آهنگ کننده جناح پیشرو نیز در روزهای آینده تعیین می‌شود .

پیش‌بینی می شود که در دفتر سیاسی نیز چهره های جدیدی پیدا شود که تاکید دیگری برتغییرات وسیع و دگرگونی گسترده در حزب خواهد بود. برداشت کلی اینست که چهره‌های جدید و افراد جدید همه نشانه حرکت جدیدی‌درحزب‌خواهد بود .

با توجه به مصاحبه های اخیر شاهنشاه و اظهارات معظمله مبنی براینکه ازحزب انتظار فعالیت بیشتر، تماس نزدیکتر بامردم دارند، حزب در فعالیت جدید خود به‌این سمت حرکت تندتری خواهد داشت .

رئیس اتاق اصناف خرم‌آباد باتهام سوء استفاده بازداشت شد

خرم‌اباد - خبرنگار اطلاعات

رئیس اتاق اصناف خرم‌آباد باتهام سوء استفاده‌های کلان ، بطور ممنوع‌الملاقات بازداشت شد .

با بررسی های متوالی نکوبی بازپرس شعبه دوم دادسراهای خرم‌آباد ، که۲۴ شبانه روز طول کشیدسوء استفاده های عبدالرزمانیان رئیس اتاق اصناف خرم‌آباد محرز گردید .

در بررسی کلی دفاتر اتاق اصناف خرم‌آباد که توسط کارشناسان‌آزموده بعمل‌آمد، سوء استفاده های کلان در مورد سیمان، گوشت ،پیاز، تخم‌مرغ ، برنج ، جرائم دادگاه اصناف ، و جعل و استفاده از سند ، محرزشده است اما رقم دقیق آن هنوز مشخص نشده و کارشناسان سرگرم بررسی آن‌هستند .

عبداله زمانیان گذشته‌از اینکه سمت رئیس‌اتاق‌اصناف خرم‌آباد را دارد ، رئیس کمیته تغذیه رایگان نیز هست.

اشتباه‌مهندس امریکایی چاه۱۲۶ راشعله‌ور کرد

اهواز- خبرنگاراطلاعات درحالیکه‌تلاش کارشناسان ایرانی و خارجی برای فرونشاندن شعله‌های آتش چاه ۱۲۶ منطقه نفتی «مارون» ادامه دارد و هیاتی سرگرم رسیدگی به علت آتش‌سوزی شده است ، امروز گفته شد که به احتمال زیاد، علت‌اصلی آتش‌سوزی چاه ۱۲۶ بی‌احتیاطی یکی از دو مهندس آمریکائی است که در جریان انفجار و آتش گرفتن چاه نفت ، کشته شدند.

«جرج‌لندری» یکی ازدو مهندس آمریکائی که هنگام تعمیر چاه در محل بود، هنگام فوران گاز ، برای آوردن لوازم ضروری ، پشت فرمان یکی از وسایل نقلیه نزدیک چاه نشست ، اما به محض روشن کردن موتور وسیله نقلیه ، آتش سوزی رخ داد و گاز انباشته شده در اطراف دهانه چاه ، شعله‌ور شد.

مایوس شدند

بعلت‌ادامه هوای‌توفانی کارشناسان آمریکائی از بستن شیر چاه فروزان ، مایوس شده‌اند و تسریع در حفاری دوچاه‌انحرافی را توصیه کرده‌اند . بهمین جهت دو دکل عظیم چاه های نفت ، در دو نقطه شرق و غرب چاه نصب شده و با وسائل مدرن حفاری که با هلیکوپتر و گامیون برسر چاه آورده شد حفاری دوچاه‌انحرافی بسرعت ادامه دارد.

قاتل ۲۷ ساله در اهواز اعدام‌شد

اهواز- خبرنگاراطلاعات سحرگاه امروز درمحوطه زندان شهربانی اهواز قاتل جوانی اعدام شد.

وی سید محمد صالحی ریحانی نام داشت و ۲۷ ساله بود.

سید محمد ۳ سال‌پیش دربی اختلافی که با پسر عموی۹ساله‌خودبرسرسفره ناهار پیدا کرد او را به انباری خانه کشاند و با ضربات چاقو بقتل‌رساند.

مقتول دانش‌آموز یکی از مدارس امیدیه بود.

بازدید ازحوزه امتحانی ششم طبیعی

دکتر مظلومان معاون وزارت آموزش و پرورش باتفاق فاضل فولادی مدیرکل آموزش و پرورش تهران از حوزه دکتر هوشیار ناحیه یک بزرگترین حوزه‌طبیعی پسران تهران بازدید و از نحوه کار عطاری رئیس حوزه ونظم کامل جلسات اظهار قدردانی نمود.

مفقود شده

چك شماره ۴۰۳۴۳۴ به مبلغ چهل میلیون ریال بتاریخ ۳۱ر۲ر۲۵۳۷ از حسابجاری شماره ۷۰۴ بانك‌صادرات شعبه۶۴۰ یوسف‌آباد که نزد این جانب‌بامانت گذارده‌شده بود مفقود شده‌و ازدرجه اعتبار ساقط است‌واراثه دهنده چك تحت تعقیب قانونی قرار خواهد گرفت .

آ-۶۱۴۴

اطلاعیه‌راهنمائی ورانندگی تهران

بمنظور ایجاد تسهیلات برای آن‌عده‌از متقاضیان‌دریافت گواهینامه پایه دو که در آزمایش رانندگی‌موفق می شوند واینکه پس از برگزاری آزمایش نیاز مجددی برای مراجعه‌و تسلیم مدارك نباشد از روز دوشنبه ۱۵ خرداد کلیه شرکت کنندگان در آزمایش رانندگی بایستی مدارکی بشرح زیر :

۱- چهار قطعه عکس ۴×۳ برقی مطابق عکسی که روی کارت آزمایش الصاق شده .

۲- یك برگ فتوکپی شناسنامه که کاملا خواناباشد.

۳-عین شناسنامه عکس‌دار

۴- فیش بانکی بمبلغ ۱۵۰۰ ریال بابت عوارض شهرداری .

۵- فیش بانکی به مبلغ۱۱۰۰ ریال بحساب شماره ۹۰۰۰۲ بانك ملی ایران شعبه قصر همراه و دریك پاکت سفید گذاشته شده که‌پس از قبولی متقاضی در آزمایش شهر بلافاصله به افسر آزمایش کننده تسلیم که ایشان نیز پس از تطبیق‌و کنترل شناسنامه‌راپس‌داده ومتقاضی ۱۵ روز بعد می تواند به قسمت آزمایش رانندگی مراجعه وگواهینامه خودرا دریافت نماید .

آگهی رسمی تاسیس شرکت خدماتی و عمرانی ایل مانشت‌راه

بمنظور احداث ونگهداری راه‌های روستائی و فرعی ساختمان سدهای حفاظتی ،انجام عملیات خاکی، تسطیح و خاکبرداری ،خاکریزی، محوطه کانال‌کشی ،زهکشی ومشارکت ورانجام سایر طرحهای عمرانی وکلیه امور مربوط بانجام عملیات روستائی پیش بینی شده دراساسنامه شرکتی بنام شرکت سهامی ایل مانشت راه‌باسرمایه سه میلیون ریال که ۳۵ درصد آن «یك میلیون و پنجاه هزار ریال طبق‌گواهی بانك ملی شعبه ایلام» نقدی است طبق مجمع عمومی عادی مورخ ۳۰ر۱۱ر۳۶ و اوراق مربوطه کلا ضمیمه نامه شماره ۳ مورخ ۸ر۱ر۳۷ بین سهامداران زیر :

۱- شرکت رهگستر ۴۰٪

۲- اتحادیه شرکت تعاونی روستائی شهرستان ایلام ۱۵٪

۳- اتحادیه شرکتهای‌تعاونی روستائی‌شهرستان دهلران ۱۵٪

۴- اتحادیه شرکتهای‌تعاونی روستائی‌شهرستان دره شهر ۱۵٪

۵- دفترفنی مهندسی ایلام ۱۵٪

بمدت نامحدود تشکیل گردیده و باتوجه به اوراق مجمع عمومی عادی مورخ۳۰ر۱۱ر۳۶ آقایان‌آندرواوهان وعلی نبوی نوری و غلامحسین دهبد و مسعود حمیدی ونامجویدرام بسمت اعضاء اصلی وآقایان اسداله قهرمانی و عبدرضاغریبی بعنوان اعضاء علی‌البدل کلابرای مدت‌دوسال انتخاب‌گردیدند ضمنا آقایان علی روستاوعباس‌پایدار بسمت بازرسان قانونی شرکت اصلی و علی‌البدل برای مدت یکسال منصوب شدند طبق صورت‌جلسه مورخ۳۰ر۱۱ر۳۶ هیئت‌مدیره از بین اعضاء اصلی آقای نامجویدرام بعنوان رئیس وآقای **مسعود حمیدی** بعنوان نایب‌رئیس شرکت انتخاب گردیدند ضمنا باتوجه‌به بند ۲صورت‌جلسه مورخ۳۰ر۱۱ر۳۶ هیئت‌مدیره آقای‌موشنك بهارستان خوشحال بسمت مدیر عامل انتخاب گردیدندکلیه چکها قراردادها و اسناد واوراقی که‌ایجاد تعهدبرای‌شرکت بنماید ویاتمام یاقسمتی از حق‌شرکت منتفی سازد با امضاء رئیس هیئت‌مدیره ومدیرعامل ودرغیاب رئیس هیئت مدیره با امضاء نایب رئیس خواهد بودولی اوراق‌عادی با امضاءمدیر عامل معتبراست .

این شرکت در تاریخ۱۶ر۲ر۲۵۳۷ بشماره ۱۹۹ در دفتر ثبت شرکت‌های داخلی شهرستان ایلام به‌ثبت رسید و عملیات آن ازتاریخ‌تشکیل معتبر میباشد.

آ-۱۶۴۹

کفیل ثبت‌اسناد ایلام- قاسمی

آگهی مناقصه شماره ۲۸۵ر۳۷

ذوب آهن آریامهر به ۶ قلم لوله فولادی بشرح ذیل :

۱- لوله‌فولادی نمره ۱۱	۳۸۵۰۰ سی و هشت هزار و پانصد متر
۲- لوله فولادی نمره ۱۳	۱۰۴۹۰۰۰ یك میلیون و چهل‌ونه‌هزار متر
۳- لوله فولادی نمره ۱۶	۸۳۶۰۰ هشتاد وسه هزار و ششصدمتر
۴- لوله فولادی نمره ۲۱	۱۴۰۰۰ چهارده هزار متر
۵- لوله فولادی نمره ۲۹	۱۸۰۰ یکهزار و هشتصد متر
۶-لوله‌فولادی نمره ۳۶	۲۰۰۰ دو هزار متر

را از طریق مناقصه عمومی خریداری مینماید، داوطلبین شرکت در مناقصه میتوانند برای دریافت برگ شرائط به‌اداره مناقصه‌های تدارکات ذوب‌آهن آریامهر واقع در۴۵ کیلو متری جاده اصفهان شهرکرد مراجعه وپیشنهاد خود را بر اساس مفاد مندرج در برگ شرائط وسایر مدارك مناقصه‌تنظیم و بانضمام رسید پرداخت وجه نقد بصندوق ذوب‌آهن‌آریامهر یابحساب جاری شماره ۹۱۲۴ بانك‌ملی ایران شعبه ذوب‌آهن یاضمانت‌نامه بانکی بمبلغ ۲۷۵۰۰۰۰ ریال برای تمام‌اقلام مورد مناقصه درصورتی‌که برای قسمتی از اقلام پیشنهاددادده شود معادل ۵درصد جمع مبلغ‌پیشنهادی همراه برگ شرائط یاقید قبولی امضاء نموده ودر دوپاکت لاك‌ومهر شده یاذکر شماره آگهی مناقصه قاسات ۹روز ۱۳ر۴ر۲۵۳۷ بدبیرخانه تدارکات ذوب‌آهن آریامهر تسلیم نمایند، پیشنهادات‌واصله در ساعت ۱۰ همانروز درداراده مناقصه‌های تدارکات ذوب‌آهن آریامهر بازو قرائت خواهدشد، مدت تحویل حداکثر تا پایان آبانماه سال جاری و محل تحویل انبار ذوب آهن آریامهر میباشد، حضور پیشنهاد دهندگان یانمایندگان‌آنها در جلسه مناقصه آزاد وسایر شرائط در برگ شرائط مندرج میباشد، شرکت کنندگان میتوانند برای تمام یاقسمتی از اقلام مورد مناقصه که میتوانند پیشنهاد دهند، ذوب‌آهن آریامهر میتواند اقلام رادر جمع یابه تفکیك از حائزبن حداقل بهاخریداری‌نماید کهدراین صورت به‌میزان ۵درصد مبلغ اقلام حائز حداقل درمناقصه از سپرده شرکت در مناقصه به‌آن اقلام اختصاص خواهدیافت ، پیشنهاد دهندگان باید کاتالوك و مشخصات فنی یانمونه کالاهای پیشنهادی‌خودرادر جلسه مناقصه تسلیم نمایند.

ذوب آهن آریامهر « «شرکت‌سهامی»

تقویم اطلاعات

ساعات شرعی
استخراج دکتر ریاضی کرمانی

پنجشنبه ـ یازدهم خردادماه ۲۵۳۷
۲۴ جمادی‌الثانی ۱۳۹۸ـ اول ژوئن ۱۹۷۸
اذان مغرب . . . . . ساعت ۹ و ۳ دقیقه
اذان صبح (فردا) . . ساعت ٤ و ۲۹ دقیقه
طلوع آفتاب (فردا) . . ساعت ٦ و ۱۷ دقیقه
ظهر شرعی (فردا) . . ساعت ۱ و ۳٤ دقیقه
اذان مغرب (فردا) . . ساعت ۹ و ۳ دقیقه

اطلاعات دیپلماتیک

قرارداد تولید جنگنده اف ۱٦ برای ایران و چند کشور دیگر امضاء شد

واشنگتن ـ آسوشیتدپرس ـ دیروز وزارت دفاع امریکا یک قرارداد ۱٫۹ میلیارد دلاری در مورد تولید ۳۵۲ جت جنگنده افـ شانزده برای امریکا، ایران و چهارکشور اروپائی را باکمپانی جنرال دینامیکز منعقدکرد.
بموجب این قرارداد ابتدا ۱۰۵ جت افـ۱٦ برای نیروی هوائی امریکا تولید میشود. قرار است تا ۸ سال دیگر ۱۳۸۸ هواپیمای جت افـ۱٦ در امریکا تولید شود. در این قرارداد تولید ۵۵ هواپیمای افـ۱٦ برای ایران پیش بینی شده است. ایران جمعا ۱٦۰ هواپیما از این نوع را بامریکا سفارش داده است.

ایران ۱۵ میلیون دلار به تونس کمک میکند

ایران در احداث یك سد ۱۵۰ میلیون دلاری در تونس شرکت میکند و مبلغ ۱۵ میلیون دلار به دولت تونس کمك خواهد کرد . سفیر تونس در تهران بمناسبت روز ملی کشورش مطلب فوق را اعلام کرد و افزود : ایران و تونس از طریق قرارداد هو پروتکل های اقتصادی و فرهنگی و جهانگردی و بازرگانی روابط نزدیك دارند. در آینده نزدیك خط مستقیم هوائی بین ایران و تونس دایر خواهد شد .

ایران در توسعه منابع گاز تونس کمك خواهد کرد همچنین برای تولید روغن زیتون در تونس یك طرح ۵ میلیون دلاری با مشارکت دو کشور به اجرا در خواهد آمد که محصول آنرا که در حدود ۱۰ هزار تن است به منطقه صادر خواهیم کرد. در زمینه جهانگردی نیز قراردادهایی دارم از جمله دانشجویان ایرانی در مدارس جهانگردی تونس تعلیم خواهند دید .

۵۴۲۰ تخت اضافی درهتلهای جدید تهران ایجاد می‌شود

۵٤۲۰ تخت اضافی در هتل های جدید تهران ایجاد میشود و تاپایان برنامه ششم عمرانی ٤۰ هزار تخت درهتل ها و۳۰ هزار تختدر تاسیسات دیگر جهانگردی اضافه خواهد شد .

در حال حاضر ۲۰٦ پروژه جهانگردی و هتل سازی به ظرفیت ۳۰ هزار و ۸۵۸ تخت دردست ایجاد است و دربرخی از نقاط کشور پروژه های ساختمان مراکز توریستی ـ آب های معدنی ـ اردوگاه های جهانگردی وبخانه های جوانان درحال ساختمان است .

طبق آمار سازمان جهانی جهانگردی در سال مسیحی گذشته ۲٤۰تا ۲٤۵ میلیون نفر توریست از کشور های مختلف جهان دیدن کرده‌اند .

اهمیت این تعداد توریست هنگامی بیشتر آشکار میشودکه علیرغم اغتشاشات در بعضی از قاط دنیا وتورم جهانی ـ جهانگردی بین‌المللی از رشدی برابر ۹تا ۱۲ در صدبرخوردار بوده است درامد بین‌المللی حاصل از جهانگردی در همین سال برابر ۵۰ میلیارد دلاربوده است.

بابرنامه ریزی هائی که شده است امید میرود سهم ایران از این رقم درآمدکه درسال‌گذشته حدود ۱۵۳ میلیون دلار بوده است در سال جاری و سال‌های آینده افزایش یابد.

طبق آمار در سال گذشته ۷۰۰ هزار توریست خارجی از ایران دیدن کرده‌اند .

تعیین محدوده وحریم شهرها

بررسی ضوابط مربوطبه تعیین محدوده شهر هاتوسط توسط وزارت مسکن و شهر سازی ووزارت کشورهمچنان ادامه دارد . بررسی هـای مقدماتی که از چندی پیش در این زمینه از سوی وزارت مسکن و شهر سازی انجام گرفته است اکنون برای‌مطالعه بیشتر در اختیار وزارت‌کشور گذاشته شد .

بموجب این بررسی هـا تعیین حدودحوزه‌هرشهرداری (محدوده شهر) به پیشنهاد شهرداری و تصویب انجمن شهر و همچنین موافقت شورای شهرستان و تصویب وزارت کشور موکول شده است .

امروز یک مقام آگاه به خبرنگار ما گفت : وزارت کشور در زمینه تعیین محدوده و حریم شهرها اختیارات‌خود را به استانداران تفویض کرده است .

از سو ی‌دیگرشهرداری ها راسا حدود و حریم شهرها را تعیین و پس از تصویب انجمن شهر و تائید وزارت کشور به مورد اجرا میگذارد بررسی های‌مقدماتی که‌تاکنون در این باره انجام گرفته‌است، بزودی برای تصویب بشورای عالی شهر سازی و معماری ایران ارسال خواهد شد .

در این بررسی ها نکات زیر پیشنهاد شده است :

● برای هر شهر دومحده در نظر گرفته میشود ، یکی محدوده خدماتی و دیگری محدوده توسعه آینده که‌همان حریم مقرر در ماده ۹۹خواهد بود .

● برای تعیین هر یک از دو محدوده‌ضوابط مشخصی تعیین میگردد که در کلیه شهرها بصورت یکنواخت و هماهنگ موردعمل واقع‌شود.

● کلیه محدوده هائی‌که تاکنون چه توسط شهرداریها و چه در طرح های جامع و هادی تعیین شده است ظرف مدت دو سال از تاریخ‌اعلام ضوابط فوق‌الذکر مورد تجدید نظر و تعدیل و اصلاح قرار خواهد گرفت .

● گزارش حاضر در کمیسیونی مرکب از نمایندگان وزارت کشور و واحد شهر سازی و معماری وزارت‌مسکن و شهر سازی مورد رسیدگی قرار گرفته ، در صورتی که با اصول آن توافق حاصل گردد ضوابط لازم تهیه و پس از تائید در دستور کار شورایعالی شهر سازی و معماری ایران قرار داده‌شود.

بوسیله بنیاد اشرف پهلوی

در رامسر دبیرستان شبانه‌روزی تاسیس میشود

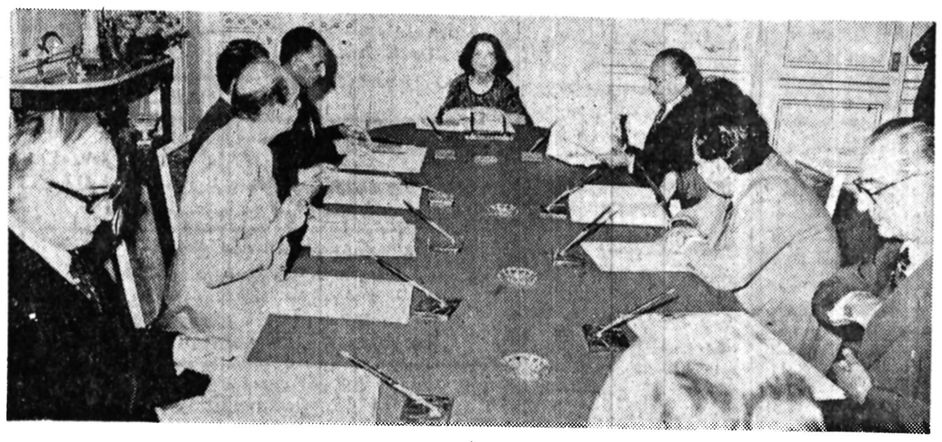

در حضور والاحضرت شاهدخت اشرف پهلـوی بعد از ظهر دیروز جلسه هیات اجرائی بنیاد اشرف پهلوی در کاخ سعدآبـاد تشکیل شد.

در این جلسه با توجه به‌اهداف‌فرهنگی واجتماعی بنیاد، برای‌تهیه برنامه‌هائی که اجرای آن موجـب علاقمندی گروههای سنی ۱۲ تا ۲٤ سال که حدود ۲۵درصد جمعیت کشور را تشکیل میدهندو آیندسازان جامعه هستند بررسی‌شد. این برنامه‌ها بنحوی‌تهیه خواهد شد که نه تنها اجرای آن در سازمان‌های متعدد مسئول دو سطح گسترده امکان‌پذیر گردد ، بلکه از قابلیت انطباق با شرایط و نیازها و امکانات محلی نیز برخوردار باشد وبنیادبرای بررسی‌چگونگی اجرای برنامه‌ها و الگو ـ سازی برحسب ضـرورت اقدام خواهدکرد. همچنین بنیاد اشرف پهلوی درمورد چگونگی اجرای برنامه‌هاو بررسی علمی و مداوم در میزان و موفقیت برنامـه های مختلف جـوانان و ارزشیابی آن بطور مستمر اقدام خواهد کرد.

در این جلسه که جمشید آموزگار نخست‌وزیر نیز حضور داشت طـرح دبیرستان شبانـه‌روزی وابسته به بنیاد که محل ایجاد آن در رامسر درنظر گرفته شده است ، مورد بررسی قرار گرفت ومقرر شد که‌اقدامات برنامه‌ریزی واجرائی این طرح هرچه زودتر آغاز شود تابتوان در سال تحصیلی ۲۵۳۸ از آن برای ثبت‌نـام دانش آموزان بهره‌برداری کرد .

نیاز به پزشك متخصص

شرح در صفحه ۲۵

دانشگاه ملی ایران

پذیرش دانش‌آموزدر دبیرستان دانشگاه ملی ایران برای سال تحصیلی ۳۸ـ۲۵۳۷

شرح در صفحه ۱۹

باسقوط یك قطار باری به‌دره‌ای درنزدیکی «گرگر»

حرکت قطار مسافربری تهران ـ مسکو متوقف شد

تبریز ـ خبرنگار اطلاعات بدنبال‌سقوط قطارباری مسکو ـ تبریز ، به دره‌ای دردوکیلومتری جلفابه سوی تبریز ، که ساعت شش‌بامداد دیروز بوقوع پیوست ،بعلت خرابی نزدیک به یک کیلو متر از راه‌آهن تبریز ـ جلفا در این منطقه ، برنامه‌حرکت امروزقطار مسافربری‌تهران ـ مسکو ،لغو شد .

ساعت شش بامداددیروز بعلت تنظیم‌نشدن بموقع‌محور های خط های آهن که گفته میشود علت‌آن سهل انگاری عده‌ای از کارکنان راه‌آهن اذربایجان بوده است ، قطارباری مسکو ـ تبریز ، در۲ کیلومتری جلفا ـتبریز، درنزدیکی «کرکر» واژگون شد و به دره افتاد .

در این سانحه ، دودیزل قطار و شش واگن ان‌همراه با محمولات تجاری که در واگن ها بود منهدم شد و نزدیک به یک کیلومتر ریل های خط‌آهن جلفا ـ تبریز آسیب دید .

با خرابی راه آهن تبریز ـ جلفا مسافرت عده‌ای از بازرسان راه‌آهن اذربایجان به‌جلفا که جهت رسیدگی‌به سهل‌انگاری و قصورکارکنان راه‌آهن این منطقه به جلفا می‌رفتند به تعویق افتاد .

قیمت لوازم الکتریکی ۳۰۰ درصد افزایش داده‌شد

کمیته ملی حمایت از مصرف کننده ، طی دونامه جداگانه‌که برای وزرای صنایع و معادن وبازرگانی ارسال داشته است نسبت به افزایش قیمت بی‌رویه در تولیدات کارخانه شرکت سهامی الکتریک ایران اعتراض کرد .

در این برنامه اعلام شده است کهبا انتشار قیمت تولیدات شرکت مذکور که در رشت‌مستقر است ، لیست جدیدی‌از کالاهای خود را تغییر نام داده و با شماره مشخصات عملا انـواع لوازم الکتریکی تولیدی ازقبیل دوشاخه ـ اتصالی ـ پریز ـ کلید تبدیل و غیره رابین ۱۰۰ تا ۳۰۰ درصد ، یعنی تاسه برابر قیمت ها را افزایش داده است.

در اعتراض کمیته حمایت‌از مصرف کننده ، یادآوری شده است که افزایش قیمت ها مورد اعتراض شدید مصرف کنندگان است، بخصوص که دلیلی برای افزایش بهای این فرآورده ها اعلام نگردیده است .

در پایان اعتراض کمیته به وزارتخانه‌هامذکور ،درخواست شده است‌که مسئولان‌وزارتخانه هانسبت‌به‌افزایش قیمت رسیدگی و ازافزایش قیمت‌کالاها به بهانه استاندارد بودن کالا جلوگیری نمایند.

قهرمانان ما

دراین دوره از مسابقات جهانی آرژانتین حضور دارند

صحنه‌های جالب این بازی‌های قهرمانی را

باتلویزیون رنگی

بلر

زنده‌ترتماشا کنید

دنیا از چشم تلویزیون رنگی بلر دیدنی‌تر است

Belair

تلویزیون **بلر** جام جهان‌نما

شاهنشاه: تقویت رشته ادبیات باید جزو سیاست ملی ما باشد

اوامر شاهنشاه برای تامین مسکن کادر علمی دانشگاه فردوسی

سفر چهار روزه شاهنشاه آریامهر به استان خراسان دیروز پایان یافت و معظمله ساعت هجده به تهران بازگشتند و در فرودگاه مهر آباد مورد استقبال قرار گرفتند .

هویدا وزیر دربار شاهنشاهی نصر اصفهانی وزیر کشور تیمسار هاشمی نژاد رئیس سرای نظامی و ژنرال آجودان شاهنشاه آریامهر آقایان اتابای و بهبهانیان معاونان وزارت دربار شاهنشاهی آقای امیر بختیار قائم مقام رئیس کل تشریفات شاهنشاهی تیمسار سرلشگرنشاط فرمانده گارد جاویدان که در این سفر شاهنشاه را همراهی میکردند در التزام ملوکانه به تهران مراجعت کردند .

شاهنشاه آریامهر در فرودگاه ازطرف جمشید آموزگار نخست وزیر امیر اصلان افشار رئیس کل تشریفات شاهنشاهی معینیان رئیس دفتر مخصوص شاهنشاهی و چند تن دیگر از مقامات مملکتی مورد استقبال قرار گرفتند .

شاهنشاه آریامهر درساعت ۱۶٫۳۰ دقیقه‌از کاخ ملک‌آباد به فرودگاه جدید مشهد تشریف فرما شدند و پس‌از بازدید از این فرودگاه که تا ۲ ماه دیگر مورد بهره برداری قرار میگیرد مشهدرا بسوی تهران ترک فرمودند.

در فرودگاه مراسم بدرقه رسمی بعمل آمد و عبدالعظیم ولیان و بانو و مقامات لشگری و کشوری استان شاهنشاه آریامهر را بدرقه کردند .

شاهنشاه آریامهرپیش ازترک مشهد یکی از شاعران جوان این استان را بحضور پذیرفتند و مورد تفقد قرار دادند .

شاهنشاه آریامهر و علیاحضرت شهبانو یکشنبه گذشته برای‌زیارت‌حرم مطهر حضرت رضا علیه‌السلام و بازدید از برنامه های‌عمرانی استان خراسان به مشهد تشریف‌فرما شدند .

علیاحضرت شهبانو عصر همانروز به تهران بازگشتند.

شرفیابی دانشگاهیان

شاهنشاه آریامهر بعد از ظهر دیروز رئیس ـ معاونان استادان‌کادر علمی‌و آموزشی و اداری دانشگاه فردوسی‌را در کاخ ملک آباد بحضور پذیرفتند وبهنام معرفی کادر علمی و آموزشی این‌دانشگاه پرسش هائی‌از آنان فرمودند. شاهنشاه در مورد مسکن دانشگاهیان سئوال فرمودند.

پرویز آموزگاررئیس دانشگاه به عرض رساندند حال حاضر با کمک دولت به ۱۰۳ نفر کمک هزینه مسکن تا میزان۲۰ هزار ریال در ماه پرداخت می شود .

٤۰ نفر نیز در آپارتمان‌های موقت دانشگاه زندگی میکنند.

شاهنشاه پرسش فرمودند: دانشگاه چه فکری برای تامین مسکن کادر خود کرده است.

بعرض رسید تاکنون ۲۰ دستگاه واحد مسکونی‌ساخته شده و ٦۰ دستگاه دیگربرای شروع کار آماده شده است که مساحت هر یک از این آپارتمان ها ۹۵ تا ۱۱۵ متر مربع است .

شاهنشاه سپس از رئیس دانشکده پزشکی در مورد ساختمان مجتمع پزشکی‌شهناز پهلوی‌پرسش‌فرمودند وگفتند‌در پرواز هوائی از این منطقه متوجه شدم یک قسمت ازاین مجتمع هنوز تمام نشده است دلیل این کار چه بوده است.

بعرض رسید این آخرین‌قسمت از بیمارستان شهناز است که اخیرا با کمک کمیسیون شاهنشاهی بنای آن مجددا شروع شده است .

رئیس دانشگاه فردوسی‌به عرض رساند :امیدواریم این ساختمان تا تیر ماه پایان یابد و در آن زمان یک بیمارستان ۹۰۰ تختخوابی آماده بهره برداری خواهد بود .دراینجا رئیس دانشگاه یکی ازاستادان این دانشگاه را که موفق به کسب‌جایزه ادبی فرانسه شده بود بهبیشگاه شاهنشاه‌آریامهر معرفی کرد و به عرض‌رساند که وی بدلیل تحقیق درباره ولتر موفق به‌دریافت این‌جایزه شده است .

شاهنشاه در اینجا از رشته تحصیلی میزان تحصیلات این استاد از او پرسش هائـی فرمودند هنگام معرفی رئیس دانشکد ه‌ادبیات به عرض‌رسید این دانشکده در بسط رشته ادبیات فعالیت زیادی داشتو هم اکنون دانشجویان هفت کشور جهان دراینجا آموزش زبان فارسی می بینند .

توجه به ادبیات‌فارسی

شاهنشاه در اینجا با تاکید بر تقویت این رشته دانشگاهی فرمودند ما باید تقویت رشته ادبیات را جزء سیاست ملـی خودمان به حساب بیاوریمو وسیله زندگی‌محققان‌این رشته را فراهم کنیم که وقت‌بیشتری را به تحقیق اختصاص بدهند.

رئیس دانشکده ادبیات بعرض رساند ادبیات فارسی‌یک مسئله ملی است و باید از سطح خانواده تا دانشگاه بمددان بیایند .تاادبیات‌غنی ماگسترش یابد .

شاهنشاه در اینجا فرمودند ادبیات هم شاهراه حیاتی فرهنگ و هم حیات ماست . گذشته ما جنبه صنعتی ندارد و جنبه روحی و حماسی‌دارد که باید آنها را نگاه داریم‌وبا تحقیق جنبه های تازه‌ای‌ازآن را پیدا کنیم.شاهنشاه دراینجا فرمودند ما شعر هائی را می شنویم که شاعران‌آن معروف نیستند ولی لطافت و ظرافت این اشعار انسان را متحیرمی کند .باید این آثار تصحیحو منتشر شود.

بعرض رسیددر حال حاضر٤٤ نفر در این دانشکده مشغول تدریس هستند .

و ۱۲ نفر نیـز از طـریـق دانشگاه با استفاده ازبورس به امریکا و انگلستان‌اعزام شده‌اند .

در اینجا بعرض رسید که در این‌دانشگاه دوره‌تخصصی نیز دایر است آنگاه یکی از پزشکان جراح بـه پیشگاه شاهنشاه معرفی شد وبعرض رسید که با گشـایش بـخش جراحی‌فک ودهان وصورت در مشهد نخستین بخش از اینگونه جراحی در منطقـه شرق کشور خواهد بود که تا ۲۰ تخت افتتاح خواهد شد . سپس رئیس دانشکده دارو سـازی بـه پیشگاه همایونـی معرفـی شد . شاهنشاه در مورد دانشکده کشاورزی این دانشگاه‌پرسش فرمودند .

بعرض رسید در نظر است تمام کار های مربوط بـه تحقیقات‌کشاورزی به‌نیشابور منتقل شود . شاهنشاه‌سپس در مورد مرکز کامپیوتر این دانشگاه پرسش فرمودندآنگاه یکی از برندگان بهترین‌کتاب سال به پیشگاه شـاهنشـاه معرفی شد . شـاهنشـاه در اینجا فرمودند ، از امسال‌به بعد میزان این جوائز بالاترو جالبتر خواهد شد تا کمکی برای محققان باشد. شاهنشاه سپس از رئیس بخش‌کودکان مجتمع پزشکی شهناز پهلوی پرسش فرمودند بعرض رسید این بخش دارای ۵۰ تخت است در اینجا مسلم اسکندر فیلابی مدیر ورزش دانشگاه به پیشگاه شاهنشاه شرفیاب شد ، و بعـرض رسید کـه ورزش در دانشگاه فردوسی بطور جدی تلقـی میشـود رئیس دانشگاه بعرض رساند در نظراست برای بزرگداشت هزاره فردوسی یک زورخانه در مشهد دایر شود .

شاهنشاه در این شرفیـابـی او امری درجهت بهبود وضع مسکن کادر علمی و آموزشی و اداری دانشگاه فردوسی مشهد صادر فرمودند .

آگهی تشکیل مجمع عمومی عادی سالیانه

بانك صادرات ایران

(شرکت سهامی عام)

بدینوسیله باطلاع صاحبان سهام بانك صادرات ایران میرساند که جلسه مجمع عمومی عادی سالیانه بانك درساعت پنج بعـدازظهر روز پنجشنبه بیست و پنجم خرداد ماه ۲۵۳۷ درخیابان جـامی کوی کسری شماره ۲۷ (محل سابق باشگاه بانك) جهت اتخاذ تصمیم در موارد زیر تشکیل میگردد :

۱ ـ استماع گزارش هیئت مـدیره و بازرس و حسابرسان خبره بانك در مـورد ترازنامه وحساب سود و زیان و سود قـابل تقسیم درسال مالی ۲۵۳٦ و اتخاذ تصمیم راجع به‌گزارشهای مذکور .

۲ـ رسیدگی و اظهارنظردربارهٔ ترازنامه وحساب سود و زیان‌بانك درسال مالی ۲۵۳٦ و نحوه تقسیم سود طبق ماده ۸۹ قانـون اصلاح قانون تجارت .

۳ـ انتخاب بازرس اصلی وعلی‌البدل برای سال مالی ۲۵۳۷ .

۴ـ تعیین روزنامه کثیرالانتشار برای درج آگهی‌ها واطلاعیه‌های رسمی بانك.

از سهامدارانی که قصد حضور در مجمع را دارند دعوت میشود که برای دریافت ورقه ورود به مجمع با در دست داشتن اصل سهم یاگواهی سهم تاظهر روز ۲۵۳۷/۳/۲۵ بدفتر سهام بانك واقع درخیابان شاه عباس اول خیابان جم مراجعه نمایند. وکسانیکه میخواهند بوکالت حضور یابند برای دریافت ورقه ورودی علاوه بر اصل ورقه سهام بایـد وکالتنامـه رسمی یا وکالتنامه‌ای‌که امضاء موکل ازطرف مراجع صلاحیتدار بانك تصدیق شده باشد ارائه نمایند .

درضمن کسانی‌هم‌که سهام مربوط به‌آخرین ازدیادسرمایه بانك را دریافت نکرده‌اند از تاریخ بیستم خرداد ماه ۲۵۳۷ تا ۲۵۳۷/۳/۲۴ بدفتر سهام بانك مراجعه وگواهی لازم را اخذ نمایند .

هیئت مدیره

آگهی استخدام رسمی

سرجنگلداری کل استان ایلام طبق مفاد قانـون استخدام کشوری تعداد ۱۰ نفر از طریق امتحان بشرح زیر استخدام میکند :

ردیف ـ عنوان طبقه شغل	شماره تشخیص	محل جغرافیائی خدمت	تعداد مورد نیاز	شرایط احراز	گروه شغلی
۱ـ کارشناس جنگل‌ومرتع	٦۱۲۰۱۰۱	ایلام	۱ نفر	لیسانس یافوق‌لیسانس منابع طبیعی‌یاجنگل‌و مرتع‌یاکشاورزی	۷
۲ـ حسابدار	۲۰۹۰۵۰۱	ایلام	۳ نفر	دیپلم کامل متوسطه و طی دوره حسابداری مقدماتی و موفقیت در ان	٤
۳ـ ماشین نویس	۲۰۷۰٤۰۱	ایلام	۱ نفر	مدرک پایان تحصیلات دوره‌اول‌متوسطه و گواهینامه ماشین نویسی فارسی یا لاتین	۳
٤ـ نامه‌رسان		ایلام	۱ نفر	مدرک تحصیلات پایان دوره ابتدائی و آشنائی کامل در رشته مربوطه	
۵ـ پیشخدمت	۵۰۱۰۱۰۱	ایلام ۲نفر مهران ۱نفر ایوان ۱ نفر	٤ نفر	مدرک تحصیلی پایان دوره ابتدائی	۱

داوطلبان واجد شرایط میتوانند برگ درخواست ذیل این آگهی را تکمیل کنند و با دوقطعه عکس ٤×۳ خودو رسید بانکی مبنی‌بر پرداخت مبلغ ۱۵۰ ریال‌برای گروههای ۱و۳ و مبلغ ۳۵۰ ریال برای گروه ٤ ومبلغ ۵۰۰ ریال برای گروه۷ دریکی‌از شعب بانك ملی ایران‌بحساب ۹۸۰ خزانه نزدبانک مرکزی ایران بعنوان‌حساب حق ثبت‌نام داوطلبان استخدام وفتوکپی برگ خاتمه‌خدمت و یا وظیفه یا برگ معافیت دائم حداکثر تا ۲۰ روز بعداز انتشار این آگهی با پست سفارشی بنشانی ایلام سرجنگلداریکل اداره کارگزینی ارسال دارند بـه مدارکی که فاقد رسید بانکی باشد و یابعد از این مهلت به پست تحویل داده شود ترتیب‌اثرداده نخواهدشد (وجوه پرداختی بهیچوجه مسترد نمیشود)

پروانه ورود بجلسه امتحان درتاریخ ۳۷٫۳٫۳۱ در محل سرجنگلداریکل استان ایلام بین داوطلبان توزیع خواهد شد. امتحان در تاریخ ۳۷٫٤٫۱ در محل برگزار میشود.

برگ درخواست شغل

نام‌خانوادگی ـ نام ـ نام پدر ـ شماره شناسنامه

محل صدور ـ تاریخ تولد ـ مدرک و رشته تحصیلی

داوطلب شغل (فقط یکشغل) ـ محل جغرافیایی مورد تقاضا (فقط یک محل)

نشانی کامل : شهر ـ خیابان ـ کوچه

شماره منزل ـ تلفن ـ امضاء داوطلب