طی پاسخ‌هائیکه رؤسای دولتین امریکا وشوروی به پیشنهاد اوتانت کفیل دبیر کل سازمان ملل متحد برای رفع بحران کوبا دادند:

کندی وخروشچف بامذاکره موافقت کردند

۲ کشتی شوروی پس از توقف در حلقه محاصره بسواحل کوبا رسیدند

ناوگان امریکا مزاحم کشتیهای شوروی نشد و اعلام گردید این کشتیها کالای ممنوعه نداشتند

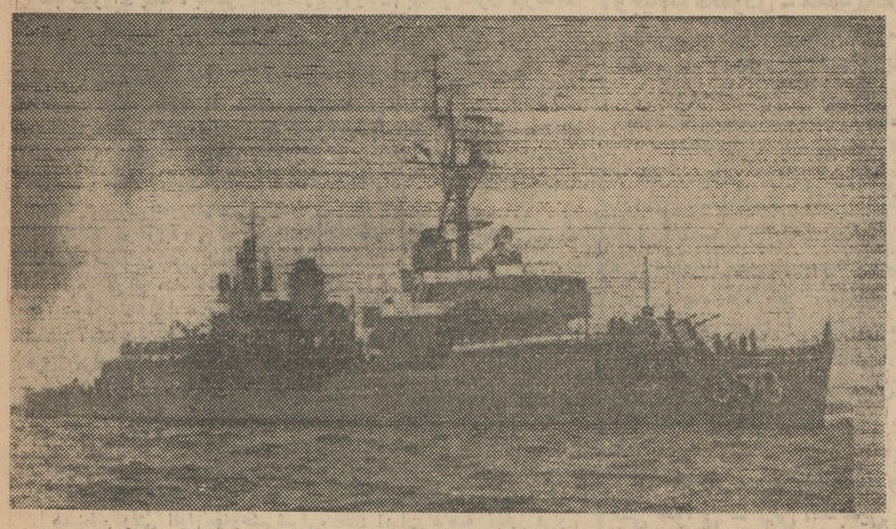

ناوشکن ـ «ژوزف ـ پ ـ کندی» نخستین کشتی امریکائی بود که یك کشتی لبنانی حامل کالاهای شوروی برای کوبا را متوقف کرد.
عکس رادیوئی اطلاعات

- امریکا به «اوتانت» قول داده است تاپیدا شدن راه حل قطعی حتی المقدور از تصادم کشتیهای خود با کشتیهای شوروی جلوگیری کند
- در محافل سیاسی امریکا صحبت از آنست که در صورت لزوم، حتی باسلاح های اتمی پایگاههای موشکی کوبا ویران گردد
- در هیجان انگیز ترین جلسات شورای امنیت سازمان ملل متحد، ادلای استیونسن رئیس هیئت نمایندگی امریکا عکسهائی راکه هواپیماهای اینکشور ازپایگاههای موشکی شوروی در کوبا گرفته‌اند روی میز شورا ریخت

درصفحه ۳ـ۴ـ۶ وآخر

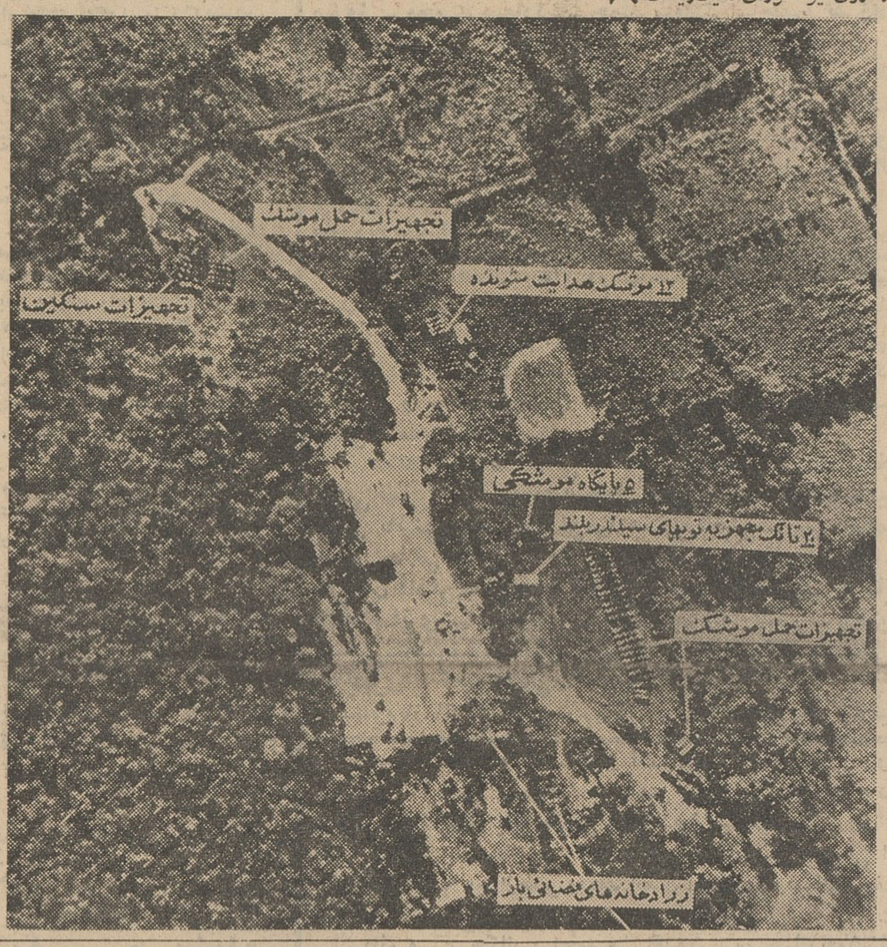

یکی از عکس های هوائی که از پایگاه‌های موشکی شوروی در کوبا توسط هواپیما های امریکا گرفته شده است. این عکس‌هارا ادلای استیونسن نماینده امریکا روی میز شورای امنیت ریخت.

اطلاعات

سال سی‌وهفتم شنبه پنجم آبانماه ۱۳۴۱
شماره ۱۰۹۳۳ ـ تکشماره ۳ ریال

شاهنشاه در مراسم سلام دیروز گفتند:

ما تحول را بدون خونریزی انجام داده‌ایم

نخست‌وزیر بعرض رسانید:

وضع مالی واقتصادی مملکت همه روزه رو به بهبودی است

شاهنشاه در مراسم سلام دیروز درمقابل صف نمایندگان سیاسی خارجی مقیم تهران

شاهنشاه فرمودند:

- ما امیدواریم اساس تحول عمیق اجتماعی ایران بر عدل وانصاف و عقل و منطق متکی باشد
- کشور های دیگر درراه تحول گرفتار بلایای بسیار شده‌اند و ما باید از این حیث نسبت بوضع خود مغرور و مفتخر باشیم

نخست‌وزیر بعرض رسانید:

- ایران تحت هدایت شاهنشاه از باثبات ترین ممالك جهان است درصفحه ۷

فروغی با خروشچف ملاقات کرد

- اسناد ترانزیت ایران و شوروی دیروز مبادله شد

شرح درصفحه ۱۷

اعلامیه وزارتخارجه

درتاریخ چهارم آبان ۱۳۴۱ آقای محمود فروغی معاون پارلمانی وسیاسی وزارت امورخارجهٔ ایران وس.ك. لاپین معاون‌وزارت امورخارجهٔ شوروی اسناد مصوبهٔ موافقتنامه بین ایران و اتحاد جماهیر شوروی سوسیالیستی راجع به‌مسائل ترانزیت راکه درتاریخ ۲۵ اردیبهشت ۱۳۳۶ در تهران امضاء شده‌بود در مسکو مبادله کردند. طبق موافقتنامه حاضر طرفین حق ترانزیت آزاد کالاها را از خاك خود به‌یکدیگر واگذار کردند که هم مطابق منافع ایران وهم مطابق منافع شوروی خواهدبود. این موافقتنامه‌از روز مبادله اسناد مزبور یعنی از روز چهارم آبان۱۳۴۱ دارای اعتبارگردید. هنگام مبادله اسناد مصوبه آقایان دکتر اردلان‌سفیرکبیرشاهنشاهی در مسکوو دکتر شیبانی معاون وزارت بازرگانی و مهندس معرفت مدیر کل وزارت راه‌و قدیمی وزیر مختارسفارت کبرای شاهنشاهی درمسکو از طرف ایران و آقایان معاونین وزارتخانه‌های بازرگانی خارجی و راه‌آهن و رئیس اداره خاورمیانه و عده‌ای ازکارمندان وزارت امور خارجه از طرف شوروی حضور داشتند.

پیش‌از ظهرامروز

شاهنشاه به کشورترکیه عزیمت کردند

در فرودگاه مهرآباد مراسم مشایعت رسمی بعمل آمد

پیش از ظهر امروز شاهنشاه‌طی مراسمی رسمی فرودگاه مهر آباد را با هواپیما بسوی ترکیه‌ترك فرمودند. بقیه در صفحه هفدهم

مراسم جشن تولد شاهنشاه

درحضور شاهنشاه و شهبانو

ورزشکاران ودانش آموزان

طی مراسم پرشوری رژه‌رفتند

شرح درصفحه ۱۷

وزیر کشور در مراسم جشن کارگران شرکت واحد گفت:

عده‌ای میخواستند شرکت واحد را منحل کنند

وبشرکتهای اختصاصی واگذار کنند

دیروز اتوبوس دوطبقه ساخت‌کارگران ایرانی بکار افتاد

ساختمان مرکزی شرکت واحد طی مراسمی افتتاح شد

بمناسبت روز تولد شاهنشاه از ساعت ۵ بعدازظهر روز پنجشنبه مراسم جشنی ازطرف کارگران و کارکنان شرکت واحد در محل ساختمان جدیداداره‌مرکزی‌شرکت واحد برگزار گردید.

دراین مراسم تیمسار سپهبدامیر عزیزی وزیر کشور از روی لوحه یادبود ساختمان مرکزی شرکت واحد پرده برداشت و ساختمان مرکزی را افتتاح کرد همچنین با قطع نوار سه رنك اتوبوس دوطبقه ساخت کارگران شرکت را اجازه حرکت داد. بقیه در صفحه ۱۹

بدنبال توسعه جنگهای مرزی چین وهند:

در هندوستان

وضع فوق‌العاده اعلام شد

- رئیس جمهوری‌هندفرمان جنك دوم جهانی را برای دفاع از کشوردوباره‌صادر کرد
- در هند یك نیروی‌مسلح تفنگداران داوطلب برای دفاع از میهن تشکیل گردید
- ارتش چین چندین هزار کیلومتر از خاك هند را تصرف کرد ویك شهرمهم را باشغال خود در آورد
- امریکا همبستگی کامل خودرا در جریان جنگهای اخیر بادولت هند اعلام داشت در صفحه ۱۹

در قطعنامه پایان سمینار خلیج فارس گفته‌شد:

پارس

همیشه نام خلیج جنوبی ایران بوده است

شرح در صفحه ۱۷

اسپید
فروشگاه: خیابان شاه ـ چهارراه شیخ هادی تلفن: ۴۶۲۰۶ ـ ۴۹۴۴۱
سازنده عالیترین بخاریهای نفتی

شاداب
آبمیوی صد در صد خالص تلفن ۴۱

همه‌را بمحاسبه دعوت میکنیم..
جنرال‌مد

پشمبافی جهان
فروشگاه: بوذرجمهری غربی

کودکستانها ـ دبستانها ـ دبیرستانها
به آگهی کافه قنادی بوفه درصفحه ۱۸ توجه فرمائید
آ ـ ۲۲۱۲۲

انواع چیت جهان چیت
عالیترین چیت جهان
فروشگاه خیابان بوذرجمهری غربی نزدیك گلوبندك

پس ازموفقیت بی‌سابقه قهوه‌خانه ماه‌اوت
تآتر نصر (تئاتر تهران) تقدیم میکند
اسکار
کمدی در سه پرده
باشرکت: وحدت وهمکاران هنرمنداو
شروع ۸٫۳۰ بعدازظهر ـ تلفن ۳۷۳۵۱

بیمه امید
بنیان گذار بیمه دام در ایران
دام های شما را بیمه میکند
بیمه امید
تنها نگهبان دامداران ایران
برای کسب اطلاعات بیشتر و بیمهٔ دامهای خود به:
اداره‌مرکزی این شرکت واقع درخیابان شاه ساختمان‌بانك صادرات و معادن‌ایران شماره ۲۴ و یا به تلفن های ۶۳۳۹۴ ـ ۶۱۱۵۸ ـ ۶۵۷۲۵ مراجعه نمائید
بیمه امید ـ امید همه
آ ـ ۲۱۹۶۰ ۱ـ۳

کلینکس
چون گل لطیف، مثل پرنرم
وبمحکمی پارچه است
کلینکس همه جا بقیمت ارزان دردسترس همه است

هیچ دستمال کاغذی دیگری راکلینکس نمی گویند

آگهی بانك بیمه ایران
بمنظور رفاه و تسهیل کار بازرگانان‌ومشتریان‌محترم بدینوسیله باستحضار عموم میرساندکه از روز شنبه‌پنجم آبانماه ۱۳۴۱ باجه های پرداخت و دریافت بانك واقع در خیابان سعدی همه روزه باستثناء ایام تعطیل از ساعت ۴ الی ۸ بعدازظهر نیز دایر و برای‌انجام امورمراجعین‌محترم آماده کار خواهد بود.
بانك بیمه ایران
آ ـ ۲۲۱۱۶ ۱ـ۲

قابل توجه پزشکان وداروخانه‌های‌محترم
چون اخیرا سرم دیفتری چهل هزار واحدی نایاب‌شده بود بدینوسیله باطلاع میرساند که سرم دیفتری چهل هزار واحدی تازه در اختیار فروشگاه موسسه رازی واقع در اول خیابان شاه‌آباد گذارده شده‌و حاضر برای فروش میباشد.
فروشگاه موسسه رازی

جریان روز

شاه در خانه برادر

هروزی‌که زمام امور کشور رابدست گرفتم درمرحله اول لزوم دوستی بین‌ایران و ترکیه را احساس کردم. این روابط ومناسبات دوستی وبرادری بطوری پی‌ریزی شده‌است که‌درآینده ازهرگونه گزند وتزلزل مصون خواهدبود ...»

این، قسمتی ازبیانات اعلیحضرت پادشاه ایران در ترکیه است اما بتاریخ ۲۹سال پیش‌یعنی سال۱۹۳۳ میلادی .درآنسال اعلیحضرت شاهنشاه فقید بنابدعوت مرحوم کمال‌آتاتورك بترکیه سفرکردند . این تنها سفر آن پادشاه بکشور های خارج‌بود واقدام بچنین سفری میرساند که‌چقدر شاه ،درگفته خویش صادق‌و صمیمی بوده‌است .

دولت ایران وترك پیوندهای قدیمی‌دارند. علاوه برمذهب و سنن مشترك، تاریخ مشترك این‌دو کشور را ازقدیم الایام بهم‌پیوسته است‌و اگرگاه بگاه ،مقتضیات سیاسی زمان، تیرگی‌هائی درروابط آندو بوجودآورده خوشبختانه این تیرگی هادوامی نیافته و بزودی علائق دوستی وبرادری جانشین آن گشته‌است . بعلاوه هیچکدام ازدولت طرفی‌از اختلاف درهیچ دوره‌ای نبسته‌اندو بعکس ، از اتحاد ثمرات بسیار وفوائد بیشمار نصیب‌هردو گردیده‌است .

چنانکه مرحوم آتاتورك، ضمن سفر اعلیحضرت فقیدبترکیه دریکی‌از نطقهای خودباین معنی اشاره کردند:

«اگر تاریخ مناسبات ایران و ترکیه را ازنظر بگذرانیم می‌بینیم درآن‌موقعی که‌این‌دولت ازهم‌جدا شده بودندوره‌های سختی راپیموده‌اند وحال آنکه در مواقعی که روابط دوستی‌شان تقویت یافت هردولت قوی ومرفه گردیدند »

ترکیه‌همیشه خانه دوم ایرانیان بوده‌است،درتاریخ ایران فراوان برمیخوریم به‌ایامی که عرفا وعلما ومشاهیر وخانواده‌های ایرانی بواسطه آنکه نتوانسته‌اند درسرزمین خودتحمل ناروائیهای حکام وقت‌را بکنند رخت‌بسرزمین ترکیه کشیده ودرآنجا رحل اقامت افکنده و سالیان دراز زیسته‌اند بماند اینکه درخانه خودزندگی میکنند .

همینطور وقتی اقوام‌نیمه‌وحشی‌شرقی، خاك ایران‌راعرصه تجاوز قرار میدادند اقوام ایرانی بصورت کوچ راه خطه‌ای راکه امروز ترکیه‌خوانده میشود پیش میگرفتند وبوطن دوم خودپناه میبردند . پس خاك ترکیه برای‌ملت‌ایران سرزمین دیر آشنائی است و خوشبختانه دردوران‌جدید روابط ایران‌وترکیه ،که اعلیحضرت فقیدو پیشوای عالیقدر ملت و کشور ترکیه مرحوم کمال‌آتاتورك بنیان آنرا گذارده‌اند، موافق آرزوی آن‌مردان بزرك روزبروز مراتب یگانگی وبرادری میانه دولت تقویت و تشیید گشته است بطوریکه اینك شاید باستحکام دوستی ایران و ترکیه ، بین‌کمتر دوملتی روابط صمیمانه وجودداشته باشد.

سفر اعلیحضرت شاهنشاه ایران بترکیه ، در چنین ایامی ، بهترین گواه براین مراتب است . چرا که‌می‌بینیم امروز براثر وخامت اوضاع بین‌المللی عموما دعوتهای رسمی معوق میماند یابعهده تاخیر میافتدو میهمان ومیزبان با تاسف و تاثر دیدار وبازدید رابه عادی‌شدن اوضاع جهانی موکول میکنند. اما ملت ودولت ترکیه باآنکه این کشور اتفاقا درنقطه مرکزی دائره اختلافات قراردارد ویکی‌از مناطق مورد توجه درکشمکش شرق وغرب است ، صمیمانه برای پذیرائی‌از شاهنشاه ایران آماده شده‌اند وشاهنشاه مانیز مشتاقانه باین سفر اقدام فرموده‌اند .

یقینا سفرشاهنشاه ایران بترکیه ، که‌دومین سفر رسمی معظم‌له باین کشور شمرده میشود، قبل از هرچیز در تحکیم روابط دو کشور موثر خواهد افتاد واین بهترین ارمغانی است که عاید هردولت میگردد .

دعای خیر ملت ایران بدرقه راه اعلیحضرت همایونی‌است وامیدواریم این‌سفر فرخنده برای شاهنشاه قرین توفیق‌وبرای‌مملکت مشمر ثمرات نیك باشد.

کلاسهای مسابقات پزشکی وفنی و علوم و حقوق و ادبیات

در آموزشگاههای پسرانه و دخترانهٔ خزائلی ازهفتهٔ دوم آبانماه کلاسهای مسابقات دانشگاه مانند سالهای گذشته زیر نظر معلمین کار آزموده با استفاده از وسایل علمی لازم دایر است .

نشانی ـ خیابان شاه آباد ـ کوچه ظهیرالاسلام ـ آموزشگاههای خزائلی ـ تلفن ۳۸۴۹۳

۱ـ۳ آ ـ ۲۱۵۱۴

کلینیك قلب وریه پروفسور حمیدنجات

عضو دائم هیئت متخصص امراض قلب وریه امریکا رئیس وجراح بیمارستان اسانشن مرکز نیروی‌هوائی‌امریکا به شاهرضا ۱۰۴۷ منتقل تلفن ۷۵۶۱۶۸

ثبت نام درکلاسهای آزاد خط وابسته به هنرهای زیبای‌کشور

ازاین تاریخ تاپانزدهم آبانماه ۱۳۴۱ از ساعت‌چهارو نیم الی شش بعدازظهر در محل کلاس های خط واقع در خیابان سعدی ـ خیابان خانقاه ـ جنب کوی بصیرالملك شماره ۷۱ از داوطلبان ثبت نام بعمل می‌آید.

۲ـ۶ آ ـ ۱۴۱۳۹

بیماریهای آمیزشی ـ مجاری ادار ـ سستی وناتوانی مردان خیابان صفی‌علیشاه‌دکتریحیی صدری .

مجالس ترحیم و یادبود

بانهایت تاسف درگذشت جوان ناکام **فریدون محمودی طالقانی** را باطلاع دوستان و آشنایان میرساند مجلس ختم آنمرحوم روزیکشنبه ٦ آبانماه از ساعت ۳ تا ۵ بعدازظهر در مسجد مظهری واقع درخیابان قزوین چهارراه ملك و مجلس ختم زنانه درهمان روز و ساعت درمنزل شخصی روبروی دخانیات کوچه درختی برگزار میشود

علیجان محمودی ـ یعقوب وعنایت‌اله محمودی ـ قدمعلی مصلحی ـ حسین مصلحی ـ احسان‌اله محمودی ـ فظان آقا و وجیه‌اله محمودی ـ محمد احمدی ـ احمد شیخ‌الاسلامی ـ مهدی صدیقی ـ عبدالغنی صالحی ـ محمود زاهد ـ حاج سیدفضل عظیمی ـ رمضانعلی خشنودیان ـ سید عابدین عظیمی

بعموم‌بازماندگان آنمرحوم مصیبت وارده راتسلیت میدهیم

بمناسبت وفات مخدره محترمه والده آقایان احمد بهروز و سروان فنی هوائی زین‌العابدین بهروز خوئی و متعلقه‌علیین آرامگاه حجة‌الاسلام آقای‌حاج‌شیخ محمدحسین خوئی طاب‌ثراه روزیکشنبه ٦ر۸ر۴۱ مطابق با ۲۸ جمادی‌الاول از ساعت ۳ الی ۵ بعداز ظهر درمسجد ولی‌عصر(ع) واقع درحشمت‌الدوله خاکی ایستگاه کیوان منعقد انشاءاله حضرات همشهریها و آشنایان و خویشان باتشریف‌فرمائی و استرحام خود روح آنمرحومه را شاد و بازماندگان‌را قرین امتنان فرمایند ومجلس ختم زنانه درهمانروز و همان ساعت درمنزل شخصی خیابان ۲۹ اسفند (قصرالدشت سابق) کوچه کاشان بخشی منعقد می باشد

الاحقر سیدعلی اصغرخوئی ـ احمد بهروز ـ سروان فنی هوائی ـ زین العابدین بهروز ـ حسن بهروز ـ علی بهروز ـ محمد سعادتی ـ حمید سعادتی ـ حسن تقی‌زاده خوئی ـ محمدتقی تقی‌زاده‌خوئی ـ سید ابوالحسن صادقی ـ محمدرضا توفیقی ـ اسداله باوندی ـ باقر معصومی ـ جعفر معصومی ـ حاجی علی قربانی ـ دکتر حسین قربانی ـ دکتر حمید قربانی ـ حسن قربانی ـ بیوك‌صراف ـ خلیل‌محمدپور محمدحسین‌قرقره‌چی ـ ستوان۳ هوائی خلیل‌وکیلی ـ امان‌اله دشتکی بختیاری ـ اصغر حسنی‌خوئی

بعموم‌بازماندگان آنمرحوم مصیبت وارده را تسلیت میدهیم

باکمال تاسف وتاثر درگذشت مرحوم **مغفور دکتر سیدجواد سعادت کیانی** را باطلاع کلیه اقوام و دوستان میرساند مجلس ترحیم آنمرحوم از ساعت۳ الی ۵ بعدازظهر روزیکشنبه ٦ر۸ر۴۱ درمسجد مجد و مجلس ختم زنانه در همانروز و ساعت درمنزل شخصی خیابان شاهپور کوچه خالقی منعقد خواهد بود

عطاءاله سعادت‌کیانی ـ حاج‌سیدعباس سعادت ـ حاج عیسی صابری ـ سیدمحمد جلالی نائینی ـ سید محمدسعید جلالی نائینی ـ سیدمحمدرضا جلالی نائینی ـ سید محمد حسین جلالی نائینی ـ نصراله فرزاد ـ علینقی سعیدی ـ حاج‌خان دادگر ـ فریدون نورانی ـ محمدرضا جلیلی ـ حاج احمد صابری ـ عزت‌اله اشتری ـ اسداله جلیلی ـ محمود صابری ـ غلامرضاسعیدی ـ سیدعلی سعادت ـ دکترعبدالوهاب منوچهری ـ ناصرجلیلی ـ منصور امیری

بعموم‌بازماندگان آنمرحوم مصیبت وارده راتسلیت میدهیم

باطلاع اقوام و دوستان و آشنایان میرساند چون روز یکشنبه ٦ آبانماه مصادف با یکمین سال درگذشت مادر عزیزمان شادروان **بانو طوبی مهرافزون** میباشد .

مجلس یادبودی درامامزاده عبدالله آرامگاه فتوحی از ساعت ۳ الی ٦ بعدازظهر منعقد است انتظار دارد باتشریف فرمائی خود روح آنمرحومه را شاد فرمائید

بانو مهری حکاك ـ احمد مهرافزون ـ سرهنك هوشنك مهرافزون

از ساعت ۲ تا ٤ بعدازظهر روزیکشنبه ششم آبانماه ۱۳۴۱ بمناسبت سال وفات مادر عزیزمان خانم **نورالهدی اینانلو ظفری** مجلس یادبودی برسر مزار آن شادروان‌واقع درقم صحن مطهر حضرت معصومه علیهاسلام منعقد است. وسیله نقلیه درساعت ۸ صبح همانروز برای حرکت اقوام و آشنایان و دوستانی که برای شادی روح آنمرحومه مایل به شرکت در این مجلس هستند بنشانی خیابان بیمارستان پهلوی اول فرصت شماره ۱۵۵ منزل جناب آقای جعفری آماده میباشد

ملکتاج بهمنی ـ آفاق حکمی تهرانی ـ فخرتاج حکمی تهرانی ـ بتول حکمی تهرانی

بانهایت تاسف وتاثر درگذشت مرحوم **حاج‌آقارضا کلائی** بزرك خاندان کلائی را باطلاع خویشاوندان وآشنایان میرساند ـ مجلس ترحیم از ساعت ۹ الی ۱۱صبح یکشنبه ششم آبانماه یکهزار وسیصد و چهل ویك درمسجد ارك منعقد میباشد و مجلس زنانه نیز از ساعت ۳ الی ٦ بعداز ظهرهمانروز درمنزل شخصی آنمرحوم‌بازارآهنگرها ـ کوچه مرحوم حاجی خلیل علاف برپاست

حاجی غلامعلی کلائی ـ حسین . حسن . احمد . محمد قاسم . عباس . علی‌کلائی ـ حاجی علینقی کاشانی ـ حاجی علی اصغر کاشانی‌پور ـ مرتضی کاشانی ـ حاجی اکبر حمیدین ـ حاجی مرتضی لولاور ـ حاجی سیدمرتضی‌سمر ـ حاجی سیدمصطفی سمر ـ عباسعلی زرگندهٔ ـ حاجی محمد حسین نیکخواه

بعموم‌بازماندگان آنمرحوم مصیبت وارده راتسلیت میدهیم

بدینوسیله باطلاع کلیه خویشاوندان و دوستان و آشنایان میرساند به پیروی از نیات خیرخواهانه مرحوم **نورالله خرمشاهی بیات (مجد لشکر)** از برگزاری مراسم شب چهلم صرف‌نظر گردید مخارج شب چهلم آنمرحوم صرف امور خیریه میگردد

عباسقلی خرمشاهی ـ فرامرز خرمشاهی

بانهایت تاسف و تاثر فوت ناگهانی و جانگدازمرحوم **ناصرآزادپور** رئیس اداره اوقاف استان کردستان را که از جوانان تحصیل‌کرده و لایق کشور بودند باطلاع اقوام و بستگان و دوستان‌که خارج ازکردستان بسرمیبرندمیرساند مجلس ترحیم مردانه و زنانه درسنندج اقامتگاه آنمرحوم برگزار شده است .

سنندج ـ خانواده‌های آزادپور ـ شجاع اردلان ـ سنندجی حشمتی ـ فلاح ـ کمانگر ـ عارفی ـ بابان ـ فخرالعلمائی

بانهایت تاسف و تاثر فوت شادروان **حاجی اسمعیل نوبخت** فرزند مرحوم حاجی باقر نوبخت تبریزی را باطلاع دوستان و آشنایان میرساند مجلس ختم مردانه روزدوشنبه هفتم آبانماه از ساعت ۹ الی ۱۱صبح درمسجد ارك ومجلس زنانه همانروز از ساعت ٤ الی ۷ بعداز ظهر درمنزل شخصی آنمرحوم واقع درامیرآباد ـ خیابان نصرت کاشی ۱۵۳منعقد خواهد شد .

اختر نوبخت ـ حمیدنوبخت ـ حبیب معنوی ـ لطفعلی نوبخت ـ سرهنك عبداله عابدینی ـ حاجی‌نعمت‌الله عابدینی مهندس آزادحرف ـ سرهنك قاسمی ـ سلیمان طاهریان ـ جعفر نوبخت

۱ـ۲ آ ـ ۱۴۳۳۳

بعموم‌بازماندگان آنمرحوم مصیبت وارده راتسلیت میدهیم

باطلاع اقوام و دوستان میرساند که عصر روزیکشنبه ششم آبانماه مراسم هفته **بانو قمرالملوك امجدی** از ساعت ۳ الی ۵ بعداز ظهر درمزار آن مرحومه امامزاده عبداله در آرامگاه بدر منعقد خواهد بود ضمنا وسیله ایاب و ذهاب درمنزل آماده است

خانواده امجدی

تسلیت

باکمال تاسف فوت مرحوم دکترجواد سعادت کیانی‌را به آقای عطاءالله سعادت کیانی تسلیت عرض مینمائیم

دانش‌آموزان پنجم ٤ریاضی دبیرستان البرز

درگذشت ناگهانی مرحوم ناصر آزادپور رئیس‌اوقاف استان کردستان را بعموم فامیل محترم آنمرحوم خصوصا سرکار سرهنك‌آزادپور ـ امین‌آزادپور ـ کریم‌آزادپور ـ یداله شجاع‌اردلان تسلیت عرض مینماید

سنندج ـ نمایندگی روزنامه اطلاعات ایازی

فوت ناگهانی شادروان ناصر آزادپور رئیس اوقاف کردستان را ببازماندگان آنمرحوم صمیمانه تسلیت‌میگوئیم

سنندج ـ مدیرهتل آبیدر ـ باقر اکرم بیگی

کارکنان کارخانجات مقدم ـ نظرآباد بزرك

بانهایت تاسف درگذشت مرحومه حاجیه‌خانم اتفاق را بعموم بازماندگان تسلیت عرض نموده بقای خاندان محترم اتفاق و مقدم را از خداوند متعال مسئلت دارند .

مصیبت وارده را بدوست عزیزمان آقای علی‌مظاهری تسلیت عرض مینمائیم

از طرف دانش‌آموزان سال سوم ۲ دبیرستان امیرکبیر

نصرت‌اله صابری

سرکار سرهنك عباس آزادپور

فوت نابهنگام برادر ارجمندتان آقای ناصر آزادپور را بخانواده های آزادپور و اردلان تسلیت عرض مینمائیم وبقای عمر بازماندگان آنمرحوم‌را از درگاه خداوندمتعال‌خواستاریم

خانواده‌های : جراحها ـ رئوفی‌مقدم ـ میرمحمودی ـ خداد ـ صمیمی ـ طائفی ـ تهرانچی ـ کبیری ـ مجتهدی

درگذشت اسف‌انگیز شادروان ناصر آزادپور رئیس اوقاف کردستان‌را بخانواده محترم آزادپور خصوصابرادران داغدیده‌اش تسلیت میگوئیم

سرتیپ عبدالمجید اردلان ـ عبدالحمید اردلان ـ دکتر عبدالعزیز اردلان ـ مهندس عبدالکریم اردلان

افسران و درجه‌داران و افراد تیپ۳ رضاپور

مصیبت وارده را بسرکار سروان دکتر احمدداریوش صمیمانه تسلیت میگویند

فرمانده تیپ۳ رضاپور ـ سرتیپ باوند

سرکار سروان دکتر احمد داریوش

افسران و درجه‌داران بهداری و بیمارستان تیپ۳ ساری

مصیبت وارده را به آن همکار گرامی تسلیت عرض مینمایند

آ ـ ۲۲۲۲۰

تیمسار سرلشکر دکتر خوشنویسان

از مسافرت اروپا مراجعت وکمافی السابق از ۵ الی ۷ بعد از ظهر از بیماران پذیرائی مینمایند . تلفون ۴۳۲۷۲

۱ـ۲

تاریخ‌وجغرافیای ۵و۶ابتدائی وزارت فرهنك

ازچاپ خارج وببهای زیر درکتابخانه‌ها بفروش میرسد:

ارزش‌تاریخ پنجم ۴۰ ریال
ارزش‌جغرافیای‌پنجم ۳۰ ریال
آ ـ ۲۲۱۵۸

ارزش‌تاریخ ششم ۴۰ ریال
ارزش‌جغرافیای ششم ۳۰ریال
پخش کتب ابتدائی

بزودی غوغای آن‌تهران را فرا خواهد گرفت

جهاد

(شمشیر اسلام)

ASH N.A.CO

مطب

دکتر میرخانی

(شفاءالدوله)

مجدد همه روزه صبحها دائر وعصرها باتعیین وقت بیمار میپذیرد تلفن ۶۹۱۹۰

دکتر جناب‌زاده

دارای گواهینامه از دانشکده طب فرانسه درمان بیماریهای مجاری ـ ادرار ـ سوزاك‌تازه وکهنه ورم پرستات وتقویت قوای تناسلی خیابان‌منوچهری مقابل کوچه ژاندارك صبح و عصر .

پیداشده

طبق نامه‌ای که باداره‌رسیده کیف بغلی و جیبی زنانه محتوی مقداری پول وعکس پیداشده صاحب آن به لبنیات سحر خیابان ویلا روبروی ساختمان شاهپور کاشی ۲۱۹ مراجعه ودریافت دارد.

سیاسگزاری

حادثه ناگوار سقوط هواپیما موجب تاسف عمومی‌شد خانواده‌های وابسته به‌مرحوم خلبان شهید **سروان ایرج مخابری** بازبانی الکن و قلبی داغدار عموم کسانیکه در این ضایعه ناگوار با آنان همدردی نموده‌اند سپاسگزاری خود را تقدیم داشته و سلامت و سعادت عموم افراد خانواده آنان‌را از خداوند متعال خواستارند

نیمتاج سررشته ـ حبیب‌اله مستوفی

تشکر واعتذار

بدینوسیله بحضور بانوان محترمه و آقایان معظم که درسوگواری پدر بزرگوارم مرحوم **صدر (صدرالاشراف)** شرکت واظهار همدردی فرموده‌اند . تشکرات قلبی خودرا تقدیم‌میدارد وازخداوند متعال سلامت وسعادتشان راخواهان است چنانچه بعلت تالمات روحی تاخیری درعرض تشکر حضوری رخ دهد قبلا پوزش میطلبد

عزیزه کوثر

سپاسگزاری

از سروران عظام وامراء عالیقدر وافسران ودرجه‌داران ارتش شاهنشاهی وکلیه آشنایان و دوستان که در تشییع جنازه و مجالس ختم و شب هفت سرهنك هوائی شهید **حسن نصیری مطلق** حضورا یا تلگرافا یا بوسیله جراید یا کتبا اظهار محبت فرموده و موجبات تسکین‌آلام بازماندگان را فراهم نموده‌اند صمیمانه تشکر و سپاسگذاری نموده سلامت و سعادت همگی را از پروردگار خواستاریم

خانواده‌های : نصیری‌مطلق ـ برزین ـ فرخنده‌کیش ـ آذرسا ـ قادسی ـ فرجی ـ عبدالوند ـ مواج ـ غفوری ـ مهین اقبال ـ اکبرپور ـ کبیری ـ یوسفی‌پور ـ صانعی ـ شاکری ـ جبرسرائی ـ بهنام‌پور ـ امیری

از کلیه سروران ، دوستان وبستگان محترم که بمناسبت درگذشت جوان ناکام **اکبر حدادزاده** درمراسم تشییع و ختم وهفته دراصفهان و تهران شرکت نموده ویا وسیله تلگراف وآگهی در روزنامه موجبات تسلی خاطر بازماندگان آنمرحوم را فراهم نمودند صمیمانه تشکر مینمائیم و چنانچه بعلت تالمات‌روحی درشرفیابی وجواب تاخیری‌شود پوزش‌میطلبیم

محمود حدادزاده اصفهانی ـ حسن‌حدادزاده اصفهانی

کندی و خروشچف با مذاکره موافقت کردند

تصمیم پرزیدنت کندی درمورد محاصره دریائی کوبا در سراسر جهان عکس‌العمل دامنه‌داری پدید آورد و روزنامه‌ها در نخستین صفحات خود این خبر را با تیترهای درشت چاپ کردند . در این عکس نمونه‌ای از جراید فرانسه که ستون های خودرا به بحران کوبا اختصاص داده‌اند دیده می‌شود .

واشنگتن ـ آسوشیتدپرس ـ یونایتدپرس ـ رویتر ـ خبرگزاری فرانسه ـ خبرگزاری آلمان ـ ۲۶ اکتبر ـ مقامات کاخ سفید ریاست‌جمهوری امریکاروز جمعه اظهار داشتند که باوجود آنکه پرزیدنت کندی آمادگی امریکا را برای حل مسالمت آمیز بحران کوبا به‌اوتانت دبیرکل سازمان ملل اطلاع داده‌بود معذلك محاصره نظامی کوبا ادامه خواهد یافت .

یك مقام کاخ‌سفید دیشب پس‌از اشاره به‌پیشنهاد اوتانت دایر براینکه امریکا از محاصره نظامی کوبابطور موقتی دست بردارد و شوروی نیز متقابلا بطور موقت ازارسال محمولات دریائی به کوبا خودداری کند به خبرنگاران اظهارداشت که‌بهر حال بدون شك محاصره دریائی کوباادامه خواهد یافت‌زیرا هنوز کشتی های شوروی درراه کوبا هستند و تنهاراه حصول اطمینان برای امریکا اینست که‌این کشتی هارابازرسی کند ودر باره محمولات‌آنها اطلاعات دقیق‌بدست آورد .

سخنگوی کاخ سفید حاضر نشده به‌خبرنگاران جواب‌دهد که‌چراکشتی های جنگی امریکائی یك کشتی شوروی را که‌شب جمعه گذشته از خط محاصره دریائی گذشته وپیروزمندانه درکوبامورد استقبال قرارگرفته بازرسی نکرده‌اند .

● واحدهای موشکی

روزنامه ستاره سرخ ارگان‌ارتش شوروی درشماره روزجمعه خودگزارش داده‌است که‌واحد های موشکی‌ارتش شوروی بعلت بحران کوبا به‌حالت آماده‌باش فوق‌العاده‌جنگی درآمده‌اند.

ستاره سرخ نوشته است که اعمال تجاوزکارانه کم سابقه محافل جنگ افروز بر ضد کوبا و بعضی دیگراز کشور های‌جهان اتحاد شوروی را ناگزیر خواهد ساخت تابا تنها جواب ممکن، یعنی باکسب آمادگی برای واردکردن ضربات انتقامی به تجاوز کاران به‌مقابله این بحران بشتابد .

● بمب‌های ۶۰ مگاتنی

روزنامه ارگان ارتش‌شوروی سپس نوشته است که‌اتحاد شوروی موشك هائی دراختیار دارد که میتوانند هر هدفی رادرهر نقطه ازکره زمین‌هدف گیری ونابودکنند و هیچ‌اسلحه‌ای قادر به‌خنثی کردن ضربات مرگبار این موشك‌ها نیست. امپریالیستها نباید فراموش کنند که‌اتحادشوروی باموفقیت مسئله‌نابود کردن موشکهای درحال پرواز دشمن رانیز حل‌کرده است واین موشك ها میتوانند بمب های اتمی باقدرت ۵۰ تا ۶۰ مگاتون را به‌هر نقطه‌ای ازموانع تجاوزکاران‌نیز فرود آورند .

● نوع اسلحه

مقامات رسمی آمریکا دیروز اظهار داشتند که دولت آمریکا قبلا خود را مقید نخواهد کرد که برای‌نابودکردن پایگاه‌های‌موشکی کوبا را با چه نوع اسلحه‌ای‌نابود خواهد کرد .روبرت مك نامارا وزیر دفاع آمریکا روز جمعه اظهار داشته بود که آمریکا قبلا نوع اسلحه‌ای را که برای این کار مورد استفاده قرار خواهد گرفت تعیین نخواهد کرد .

منابع آمریکائی اظهار داشته‌اند که عده‌ای از مقامات امریکائی اصرار دارند که آمریکا به منظور کسب پیروزی صد در صد ازهمان ابتدا با بمب‌های اتمی به کوبا حمله خواهد کرد . حتی دوگلاس‌دیلون وزیر خزانه داری آمریکا نیز در همین زمینه ضمن مذاکرات خود باوزیران‌دارائی کشورهای‌آمریکای لاتین اظهار داشته است که اگر محاصره نظامی کوبا موثر واقع نشود دولت آمریکا در صورت لزوم از هر وسیله‌ای که موثرتر تشخیص داده شود برای نابودی کوبا وپایگاه‌های موشکی آن استفاده خواهدکرد.

● نزدیك ترین جبهه

دیروز یك قطار بزرك حامل سربازان امریکائی وارد فلوریدا شد . این نیروها که با ساز وبرك کامل تهاجمی‌واردفلوریدا شده‌اند در صورت تشدید وخامت بحران کوبا وهرگاه امریکا در صددحمله مستقیم به کوبا برآید ، جبهه مقدم این حمله را تشکیل خواهند داد . زیرا فلوریدا در خاك آمریکا نزدیك‌ترین جبهه یك جنك‌تهاجمی علیه کوبا خواهد بود .

سخنگوی وزارت دفاع گفت که هنوزنیروهای بیشتری درراه‌فلوریدا هستند .در خود فلوریدا نیروهای سه گانه هوائی و زمینی ودریائی مشغول تدارك یك جنك احتمالی بر علیه کوبا هستند . بطور کلی جنب‌و جوشی که‌اکنون درفلوریدا بچشم میخورد این‌ایالت ومخصوصا کی‌وست را بصورت یك مرکز مهم جنگی در آورده است .

● خنده آور

سفارت شوروی در لندن شب‌گذشته بیانیه‌ای انتشار داد که طی آن‌گفته شده ادعای دولت آمریکا دایر براینکه در خاك کوبا پایگاه پرتاب موشك‌های حامل بمب اتمی مستقر شده ابلهانه و خنده آور است .

در بیانیه سفارت شوروی در لندن گفته شده که اتحاد شوروی در خاك خود به اندازه کافی پایگاه هائی‌دارد که میتواند تجاوز کاران را در هر نقطه از جهان در نهایت دقت وقابلیت نابود کند .

بنا بر این احتیاجی برای دولت شوروی وجود ندارد تا در خاك‌کوبا چنان پایگاه‌هائی‌تاسیس‌کند .مطبوعات لندن در باره صحت عکس های‌منتشره از طرف وزارت دفاع آمریکا از پایگاه های موشکی کوبا اظهارتردید کرده‌اند و حتی مفسران رادیوئی و و تلویزیونی انگلیس نیز این تردیدرا آشکارا ابراز میکنند .

خروشچف دیشب به کنسرت رفت

مسکو ـ خبرگزاری فرانسه ـ نیکیتا خروشچف نخست وزیر شوروی همراه بسیاری‌از رهبران شوروی شب گذشته درکنسرتی شرکت نمود .

این کنسرت در مسکو توسط ارکستر کوبائی «بوکوکوس» ترتیب داده شده بود .

خبرگزاری تاس ضمن پخش این خبر افزود در پایان‌کنسرت تماشاچیان شدیدا نسبت‌باعضای کنسرت ابراز احساسات‌کردند.

● قابل تردید

برخی از کارشناسان نظامی‌انگلیس روز گذشته اظهار نظر کردند که ادعای دولت آمریکا در مورد وجود پایگاه های موشکی شوروی درخاك کوبا قابل تردید است .

تایمز لندن نوشته است عکس هائی که از طرف وزارت دفاع آمریکادر کشتی های شوروی در بنادر کوبا گرفته شده در واقع به اندازه‌ای مخدوش است که بهیچ وجه دلیلی ندارد تا ادعای وزارت دفاع‌ایالات متحده را دایر بر اینکه این کشتی ها مشغول پیاده کردن موشك های حامل بمب اتمی در خاك کوباهستند، ثابت کند .

● پیام خروشچف

نیکیتا خروشچف نخست وزیر شوروی امروز پیام دیگری درپاسخ دومین پیام اوتانت دبیر کل‌سازمان ملل متحد ارسال داشت .

پیام خروشچف اینطور شروع شده است:

من تلگرام ۲۵ اکتبر شما را دریافت کرده و آنرا عمیقا مورد مطالعه قرار دادم.

من نگرانی شما را برای‌حفظ صلح درك میکنم و تلاش شمارا در جهت احتراز از جنك میستایم.

در حقیقت اگر زد وخوردی در حوالی کوبا روی دهد ، این امر پس از تصمیماتی که امریکااتخاذ کرده ممکن است اجتناب ناپذیر باشد و بدون شك تلاشی را که‌در جهت مذاکرات مسالمت آمیزبعمل می آید برباد میدهد. بدینجهت‌ما پیشنهادهای شما را قبول میکنیم‌و به‌کشتی‌های شوروی که در راه کوبا هستند دستور داده‌ایم ازورود به حلقه محاصره‌ای که بوجود آورده‌اند احتراز جویند .

اما ما این فرمان را بامید آن به کشتی‌های خود دادیم که طرف دیگر درك کند این وضع که ما کشتی‌های خود را بیحرکت در دریاهای آزاد نگهداریم ، کاملا موقتی است وبهیچوجه نمیتواندمدت زیادی ادامه یابد .

خروشچف سپس در پیام خودبه اوتانت میافزاید من از کوشش شما تشکر میکنم وبرایتان در راه هدف مقدسی که دارید موفقیت آرزو میکنم .

دومین پیام

پرزیدنت کندی پیام دیگری در پاسخ دومین پیام اوتانت ارسال داشت .

رئیس جمهوری امریکا در این پیام خاطر نشان ساخته است .

چنانچه حکومت شوروی‌تقاضای شما را مبنی بر توقف کشتی‌های شوروی که‌بسوی کوبادرحرکت‌اند بپذیرد شما میتوانید اطمینان‌داشته باشید که ناوگان امریکائی در کارائیب آنچه‌درامکان‌خوددارد‌بکار خواهد برد تا از بر خورد مستقیم با ناوگان شوروی احتراز جویند معذلك من باید بشما یك مطلب بسیار فوری را اطلاع بدهم و آن اینست که بعضی از کشتی‌های شوروی همچنان بطرف‌آبهای کوبا پیش می‌آیند.

● پیام اوتانت

اوتانت‌دبیر کل‌سازمان‌ملل متحدپیام مجددی برای نیکیتا خروشچف نخست وزیر شوروی ارسال داشت.

اوتانت دراین‌پیام اظهارامیدواری کرده است که مذاکرات خود رابا امریکا، شوروی و کوبا از روز شنبه ۲۷ اکتبر شروع کنم.

من‌معتقدم که‌نتایج این‌مذاکرات برای تمام طرفین ذینفع جالب‌توجه خواهد بود .

اوتانت در پیام خود از شوروی تقاضا کرده است که به‌ناوگان شوروی دستور دهد از نزدیك‌شدن به آبهای کوبا خود داری کنند زیرا مقامات امریکائی نیزتصمیمات لازم اتخاذ خواهند کرد تا ازبرخورد مستقیم باکشتی‌های شوروی در این مدت خود داری کند تا خطر برخورد کاملا از بین برود.

دبیر کل سازمان ملل متحد میافزاید اگر شما این اطمینان را بمن بدهید من میتوانم پرزیدنت کندی را مطمئن کنم‌و بدین‌ترتیب بحران کنونی کاهش یابد .

● مسلحانه اقدام میکند

«چارلزکوردوی» مفسر یونایتدپرس از قول منابع موثق واشنگتن گزارش داده است که‌دولت امریکا به شوروی اخطار کرده است درصورت لزوم‌نیرو های امریکا برای برچیدن‌پایگاه های موشکی شوروی درخاك کوبا مسلحانه اقدام خواهند کرد .

این اخطار متعاقب متوقف کردن یك کشتی حامل کالای شوروی به کوبا بوسیله نیروهای امریکائی در خط محاصره نظامی کوبا در شب گذشته‌بوده است .

کشتی مذکور بوسیله‌دولت شوروی از کشور دیگری که اسم آن هنوز معلوم نیست اجاره شده و حامل کالای بسیار برای کوبا بوده‌است . ازسرنوشت این کشتی هنوز اطلاعی دردست نیست .

منابع موثق امریکائی گزارش داده‌اند که دولت شوروی درسازمان ملل با قبول پیشنهاد اوتانت درواقع موافقت کرده است که‌بطور موقت از ارسال کشتی های حامل کالا برای کوبا خودداری کند .

پرزیدنت کندی‌نیز بلافاصله‌موافقت کرده است که دولت امریکا تاسرحد امکان ازبوجود آمدن تصادم میان کشتی های امریکائی وسفاین‌شوروی جلوگیری نماید .

جلسات فوق ـ العاده کابینه ترکیه

آنکارا ـ ۲۵ اکتبر ـ خبرگزاری فرانسه ـ تحولات‌بحران‌بین‌المللی که‌بر اثر ماجرای کوبا پیش آمده است همچنان بشدت فکر زمامداران ترکیه رابخود مشغول داشته است .

این تحولات‌در بورس آنکارا نیز تاثیر کردو بهای هر گرم طلاراز ۱۳٫۸۶ لیره‌ترك‌به ۱۴٫۱۰ لیره افزایش یافته و بهای‌لوئی ترك(جمهوریت) که ۹۲٫۶۰ لیره بود به ۹۶ لیره رسیده‌است .

کابینه ترکیه در مدت ۴۸ ساعت چهاربار جلسه فوق‌العاده تشکیل دادو پس‌از آن وزیر خارجه ترکیه‌درباره‌مسئله کوبا مدتی بطور جداگانه باسفرای انگلیس وامریکا گفتگوکرده

● موافقت مشروط

آدلای استیونسن نماینده امریکا د رسازمان ملل شب گذشته پس از یك مشورت فوری با پرزیدنت کندی از واشنگتن به سازمان ملل باز گشت و به خبرنگاران اظهارداشت که در انتظار ملاقات اوتانت دبیر کل سازمان ملل است و اطمینان دارد که مذاکرات رضایت بخشی باوی در پیش خواهد داشت .

قرار است استیونسن صبح امروز (شنبه) بااوتانت‌دبیر کل سازمان‌ملل متحد ملاقات کند . **گفته میشود که دولت امریکا با پیشنهاد اوتانت دایر بر خود داری موقتی امریکا از محاصره کوبا بطور مشروط موافقت کرده است .**

● حمله مسلحانه

لینکلن وایت سخنگوی وزارت خارجه امریکا دیشب به خبرنگاران اظهار داشت که هرگاه تدارکات نظامی در کوبا متوقف نشود ، دولت ایالات‌متحده‌دست‌به اقدامات‌دیگری خواهد زد . وایت این اظهارات را در پاسخ سئوال خبر نگاران دایر بر این که آیا امکان حمله‌مسلحانه امریکا به‌کوبا وجوددارد عنوان کرد

● وکالت دارد

دکتر خوزه مورا دبیر کل‌سازمان دول قاره امریکا طی یك کنفرانس مطبوعاتی گفت چنانچه ایالات‌متحده به کوبا حمله کند و یا پایگاه‌های موشکی کوبا را بمباران کند این عمل رااز طرف تمام امضاءکنندگان قرار داد ریو انجام خواهد داد و در این مورد وکالتا از طرف دول‌قاره امریکا عمل خواهد کرد .

دکتر خوزه‌مورا سپس بقطعنامه مصوبه شورای دول قاره امریکا که روز دوشنبه گذشته به تصویب رسید اشاره کرده و گفت دراین قطعنامه گفته شده است جهت جلو گیری از فرستادن اسلحه به کوبا هرگونه تصمیم فردی یا دسته‌جمعی از جمله توسل به نیرو های مسلح باید اتخاذشود

● پاسخ راسل

پیر سالینجر سخنگوی کاخ سفید ریاست جمهوری‌امریکا امروز اظهار داشت که پرزیدنت کندی روز گذشته به سه پیام پی در پی پروفسور برتراند راسل فیلسوف معروف انگلیسی درباره بحران‌کوبا جواب داده است . راسل پس از دریافت پیام روز ۵ شنبه گذشته از خروشچف نخست وزیر شوروی به کندی تاکید کرده بود که‌پیشنهاد خروشچف رادرباره تشکیل‌کنفرانس سران به پذیرد . هنوز معلوم‌نیست که مضمون جواب پرزیدنت کندی به پیام های راسل از چه قراراست

سالینجر اضافه کرد که کاخ سفید ریاست جمهوری امریکا ظرف ۲۴ ساعت گذشته بیش از ۲۸ هزار پیام از سر تاسر جهان دریافت داشته که ۲۲٫۷ درصد نویسندگان آنهااقدام امریکا رادرمورد محاصره نظامی کوبا تایید کرده‌اند .

سالینجر گفت کاخ سفید نیز معتقد است که طی ۲۴ ساعت گذشته بحران جهانی اندکی تخفیف یافته است .

● فعالیت اوتانت

ادلای استیونسن نماینده آمریکا در سازمان ملل متحد بروزنامه نگاران گفت اوتانت و من اوضاع را بطور کلی مورد بر رسی قرار داده‌ایم .

استیونسن افزودمذاکرات مارضایت بخش بود . .

مذاکرات اوتانت و استیونسن یك ساعت طول کشید .

نماینده آمریکا حاضر نشد کوچك ترین اطلاعی پیرامون مذاکراتش‌با اوتانت بروز نامه نگاران بدهد .

والرین زورین نماینده شوروی نیز شب گذشته برای اولین‌بار پس از بحران با او تماس دبیر کل سازمان ملل متحد مذاکره نمود . هنوز هیچگونه اطلاعی از نتیجه این مذاکرات در دست نیست .

منابع موثق خاطر نشان میسازند که ژنرال ریخی«ازهند» مشاورنظامی دبیرکل سازمان‌ملل متحد درمذاکرات اوتانت و ادلای‌استیونسن شرکت‌دارد.

● پایگاههای تازه

وزارت خارجه امریکا روزگذشته بیانیه‌ای صادر کرد که در آن‌گفته شده کمونیستهابا سرعت‌تمام‌مشغول احداث پایگاه های تازه‌تری در خاك کوبا هستند . و ظاهرا هدف آنها این است که این پایگاه ها راهرچه زودتر آماده جنك و عملیات نمایند.

در بیانیه وزارت خارجه امریکا گفته شده هیچ دلیلی در دست‌نیست که حاکی از متوقف شدن تدارکات نظامی در کوبا باشد . در پایان بیانیه تاکید شده که دولت‌امریکا هنزو با دقت تمام ناظر تحولات داخل کوبا است .

بقیه در صفحه نوزدهم

هیچ دستمال کاغذی دیگری راکلینکس نمی گویند
آ ـ ۲۲۱۲۴

باران پانصدهزار ریال ارزش دارد

خانم ممکن است «باران» شما باشید.

برای تهیه فیلم «زنگاربهار» اثر نویسنده‌توانا «سپیده» بکارگردانی و شرکت هنرمند شایسته محمد علی جعفری استودیو میثاقیه درنظر دارد برای ایفای نقش «باران» به بانو یادوشیزه‌ای که برازنده این‌نقش باشد مبلغ پانصد هزار ریال بعنوان‌دستمزد بپردازد.

علاقمندان می‌توانند ازاین تاریخ الی ده روز همه روزه به استودیو میثاقیه مراجعه فرمایند.

برنامه امشب سینما های

اذئون ـ آسیا ـ سهیلا ـ رادیو سیتی

پوست تخم پنبه

بمنظور جلوگیری ازفساد و سهولت در بارگیری وحمل ونقل پوست های تخم پنبه استحصالی کارخانه روغنکشی ورامین در عدلهای ۲۰۰ کیلوئی بسته‌بندی وآماده فروش گردیده است. لذا از مصرف‌کنندگان محترم تقاضا میشود برای خرید و صدور حواله‌مقدار پوست که احتیاج دارند باداره بازرگانی این شرکت (واقع در چهارراه سیدعلی خیابان کاشف‌السلطنه) مراجعه فرمایند. الف ۴۴۴۱

۵ـ۱ آ ـ ۲۱۹۰۴

مدیرعامل شرکت ـ مهندس مرتضی انواری

۲ کشتی شوروی پس از توقف در خط محاصره بکوبا رسیدند

هاوانا ـ خبر گزاری فرانسه ـ آسوشیتدپرس ـ رویتر ـ ۲۶ دکتبر ـ منابع رسمی هاوانا اطلاع داده‌اند که‌اولین کشتی شوروی که‌بخارست نام دارد از خط محاصره امریکا در دریای کارائیب گذشته و درساعت شش به وقت محلی (ساعت یازده بوقت گرینویچ) وارد بندر هاوانا گردید.

سندیکای کشتی رانی به‌مناسبت ورود کشتی مزبور اطلاعیه ای از رادیو هاوانا پخش نمود. در این اطلاعیه گفته شده است که از کارگران کشتی نفت کش‌شوروی استقبال بی نظیری بعمل آمد.

رادیو هاوانا اطلاع داده است که کشتی مزبور از خط محاصره کشتی های امریکا گذشته و اجازه نداده است که محمولات آن بازرسی شود.

● یك نفتکش دیگر

همچنین اطلاع داده شده است که تا چند روز آینده یك نفتکش دیگر شوروی یك کشتی کانادائی و دو کشتی باری یونان وارد بندر هاوانا خواهند شد.

سخنگوی نیروی دفاعی امریکا روز قبل اعلام نمود که هنگام عبور کشتی نفتکش شوروی بنام‌بخارست از خط محاصره نیروی امریکاهیچ گونه بازرسی از آن به عمل‌نیامده است

سخنگوی مزبور در این مورد که کشتی های امریکائی قبل از عبور کشتی شوروی چگونه با آن تماس گرفتند اطلاعاتی در اختیار خبر نگاران قرار نداد.

● معلوم نیست

ولی آنگاه اظهار داشت که هم اکنون دوازده کشتی شوروی بسوی آبهای کوبا در حرکت می باشند و هیچ از محموله کشتی های مزبور اطلاعاتی در دست نیست. همچنین معلوم نمی باشد که آیا کشتی‌های جنگنده شوروی کشتی‌های مزبوررا بدرقه می کنند یا نه؟

وی سپس اظهار داشت که کشتی های امریکائی از ساختمان کشتی بخارست چنین تشخیص داده‌اند که کشتی مزبور حامل نفت بوده است ولی احتمال دارد که دراین کشتی سوخت جامد برای مصرف موشك ها وجود داشته است.

نامبرده بدنبال سخنان خوداظهار کرد که وضع فوق‌العاده ای پیش آمده‌و برای‌حفظ صلح بایداقدامات لازم را به عمل آورد.

● متوقف شد

شایعاتی نیز وجوددارد که‌کشتی مزبور توسط‌واحد های‌شمال‌امریکا از حرکت باز ایستاده آنگاه چون مشاهده گردیده که محموله آن جزو مواد ممنوع نمی باشد به‌آن اجازه حرکت داده شده است ولی این خبر تایید نگردیده است.

وضعیت محاصره دریائی و هوائی کوبا توسط کشتی‌ها وهواپیماهای امریکا

● کشتی جدید

رادیو هاوانا اطلاع داد که یك کشتی دیگر شوروی که ونیتزا نام دارد به‌کشتی های امریکائی رسیده وبی آنکه مورد بازرسی قرار گیرد از خط محاصره گذشته است. محموله کشتی مزبور هنوز اعلام نگردیده است.

رادیو هاوانا به موضوع ۱۲ کشتی شوروی که رهسپار کوبا می باشند اشاره‌ای نکرده است. افراد نیروی دریائی امریکا در ساعت ۱۱ روز جمعه یك کشتی را که با پرچم لبنان بسوی کوبا در حرکت بود مورد بازرسی قرار دادند.

این کشتی که ماروسلا نام‌دارد از طرف دولت شوروی کالاهائی را بسوی کوبا حمل می کرده و در کرانه ماسو مورد بازرسی قرار گرفته است.

نیرو دریائی امریکا اعلام نموده که بازرسی کشتی مزبور بسهولت انجام گرفته و هیچگونه اشکالی در این مورد تولید نشده است.

بازرسی از کشتی لبنانی تاساعت چهارده و سی دقیقه ادامه داشت.

دو تن از افراد نیروی دریائی امریکا کلیه محموله کشتی مزبور را مورد بازرسی قرار دادند.

این کشتی ۷۲٦۸ تن بار حمل نموده دارای ۱۳٤٫۵ متر طول می باشد. آشیانه ماروسلا در بندرریگا در دریای بالتیك قرار دارد.

نیروی دریائی آمریکا نوع محموله کشتی لبنانی را اعلام نکرده است.

سخنگوی نیروی دریائی آمریکا اعلام نموده که کشتی لبنانی درساعت چهارده و سی دقیقه بطرف مقصدخود بحرکت در آمد.

● چند کشتی تجارتی

مطبوعات شوروی نیز در روز های اخیر اخبار و مقالاتی در مورد‌کشتی هائی که بسوی کوبا در حرکت می باشند انتشار داده‌اند. طبق اخبار به چاپ رسیده در مطبوعات آن کشور دولت شوروی خود را آماده میسازد تا در روز های آینده چندین کشتی تجارتی را بسوی کوبا بفرستند.

طبق نوشته روزنامه «کومسو ـ مولسکایا پراودا» هم اکنون مقادیر زیادی برنج در بندر اودساگره آمده است که قرار است‌بسوی کوبا فرستاده شود. همچنین دولت شوروی تصمیم دارد که چندین دستگاه تراکتور به کوبا حمل نماید.

روزنامه «ترود» ارگان سندیکا های شوروی اطلاع میدهد که‌پانصد تراکتور بزودی به کوبا حمل‌خواهند شد.

کارخانه ذوب فلزات‌نوموسکویت نیز مقدار فراوانی ورقه های‌فولادی تهیه نموده است که آماده حمل به کوبا می باشد.

● کابل وسیم

یکی از کشتی های شوروی ۳۳۸ تن کابل و ۳۳٤ تن سیم بار گیری نموده است که بزودی به کوبا خواهد رسید.

حدس زده میشودکه بار های‌مزبور بدون هیچگونه اشکالی به بندرکوبا برسد زیرا پرزیدنت کندی در نطقی که روز دوشنبه گذشته ایراد نمود اظهار داشت که دولت آمریکا در حال حاضر قصد ندارد که از ورودمایحتاج تجارتی کوبا بآن کشور جلو گیری بعمل آورد. اما دولت آمریکاکوشش فراوانی بعمل میآورد تا کشتی های دول غربی از حمل بار و مایحتاج کوبا که ازچین‌و شوروی بمقصد کوبا ارسال میشود خود داری بعمل آورند.

● نباید کمك کرد

رائول کاسترومعاون نخست‌وزیر و وزیر نیرو های مسلح کوبا طی یك جلسه مهم سازمان های‌انقلابی در سانتیاگو (کوبا) گفت‌هیچکس نباید در این امر که حمله به کوبا موجب جنك جهانی میشود شك و تردید کند.

رائول کاسترو گفت ما دشمنان انقلاب کوبا را به کمك ملل‌جهان نابود میکنیم.

وی گفت اینك زنان باید جای جوانانی را که وارد نیرو های‌مسلح شده‌اند بگیرند و کار آنها را در دهات و شهر انجام دهند.

هند غربی ـ انگلیس ـ آسوشیتد ـ پرس ـ ۲۶ اکتبر ـ «ورن‌هوگلاند» خبرنگارآسوشیتدپرس که‌ازنزدیك شاهد عبوریك کشتی نفتکش‌شوروی از خط محاصره دریائی کوبا بوده نوشته است: من با عکاسان آسوشیتد پرس با یك تاکسی‌هوائی ازپورتریکو برفراز‌آب های‌اینا گولا واقع در نزدیکی هند غربی‌انگلیس پرواز کردیم. هنگامی که‌نفتکش شوروی به خط محاصره دریائی نزدیك شد یك ناوشکن امریکائی با سرعت بطرف آن‌رفت امابلافاصله با خاموش و روشن کردن‌نورافکن بدان راه داد و کشتی شوروی گذشت. ناوشکن امریکائی سپس برق‌آسا ۹۰درجه رو به هائیتی‌قرار گرفت.

همین خبرنگار گزارش داده‌است که هنوز عده‌ای‌از کشتی‌های‌شوروی بطرف خط محاصره در پیشروی هستند.

دوگل فردا رفراندوم میکند

پاریس ـ خبرگزاری فرانسه ـ ۲۶ اکتبر ـ ژنرال دوگل در یك نطق رادیوتلویزیونی که در مورد رفراندوم ایرادنمود خطاب بملت فرانسه اظهار داشت:

من‌اطمینان دارم‌که‌شما به‌رفراندوم رای موافق خواهید داد زیرا باین وسیله ملت فرانسه آزادی بیشتری را احساس خواهد نمود.

زنان و مردان فرانسه: شما روز یکشنبه باید با رای خود قانون اساسی را تصویب نمائید.

آگهی مناقصه (نوبت دوم)

اداره کل قندو شکر تعداد دویست هزار تخته گونی کنفی بافت کارخانجات داخلی مورد احتیاج را از طریق مناقصه خریداری مینماید.

کسانیکه مایل به شرکت دراین مناقصه باشند بایستی بامراجعه‌به‌اداره کارپردازی کل قندو شکر یکنسخه از شرایط مناقصه و یکنسخه ازنمونه قرارداد رادریافت وباتوجه بمفاد اوراق دریافتی و ملاحظه نمونه گونی که‌در اداره کارپردازیکل قندو شکر موجود است پیشنهادات خود را تا ساعت ۹ صبح روز سه شنبه ۱۵ آبانماه ۱۳٤۱ به‌اداره دفتر کل قندو شکر تسلیم و رسید دریافت دارند. پیشنهادات واصله ساعت ۱۰صبح روز چهارشنبه ۱٦ آبانماه ۱۳٤۱ درکمیسیون خرید وتدارکات کل‌قندو شکرباز و قرائت خواهد شد شرکت در مناقصه موید پذیرفتن کلیه شرائط مناقصه خواهد بود الف ٤٤٦٦

مدیر کل قندو شکر ـ اهری

آ ـ ۲۲۱۰۸ ۲ ـ ۱

معامله‌ای برسر کوبا

رهبران آمریکا و شوروی به درخواست دبیر کل ملل‌متحدپاسخ مثبت‌داده‌اندبی آنکه تعهدمستقیمی کرده باشند. خروشچف‌موافقت کرده است ارسال محمولات نظامی به کوبا را دوسه هفته به تعویق‌اندازد به‌شرط آنکه محاصرهٔ نظامی آمریکا نیز دراین مدت برداشته شود. کندی با آغاز مذاکرات‌بین دبیرکل ملل متحد ونمایندهٔ‌خود درسازمان ملل متحد روی موافق نشان داده‌است امااز محاصره دست نکشیده است. سبب روشن است. درحالی که تعهدخروشچف به موقوف ساختن ارسال‌محمولات هیچ خطری متوجه اونمی سازد، تعهدکندی وبرداشتن محاصره‌این خطررا پیش‌می‌آورد که‌در دوسه هفته سیل تسلیحات به جانب‌کوبا سرازیر شود. آمریکائیهاگفته‌اند که یك‌باردر این مورد فریب خورده‌اند ودیگر حاضرنیستند.

یکی ازبدترین نتایج بحران کوبا، اثری که‌متاسفانه پاینده خواهدماند ـ کاسته شدن ازمیزان اعتماد بین‌المللی است که‌چندان هم نیرومند نبود. وقتی گرومیکو چندی‌پیش به‌دیدار کندی رفت از جانب خروشچف به‌اوپیام داد که شوروی موشکهای اتمی به کوبا نخواهد فرستاد. یك هفته بعد هواپیماهای اکتشافی آمریکاعکس هائی ازموشکهای اتمی دور پرواز شوروی درکوبا گرفتند وناگهان طوفان سیاسی برسرکوبابرخاست.

دیپلماسی بین‌المللی از عوامل فریب خالی‌نیست ولی کمترسابقه دارد‌رئیس دولتی عمدا رئیس‌دولت دیگری رابدین‌نحو فریب دهد. پس‌از آنکه خروشچف وعده‌های مکررخودرا به‌اینکه شوروی‌نخستین کشوری نخواهد بودکه آزمایش های اتمی‌را از سرگیرد نقض کرد، اعتماد‌به قول روسها بسیار متزلزل شده‌بود. مورد کوبا آن زخم راعمیق‌ترساخته است. دیگر ازغرب نمی‌توان انتظارداشت به وعده‌های سادهٔ شوروی قناعت‌کند وچه در مذاکرات خلع سلاح وچه منع‌آزمایشهای اتمی و چه در هرمورد دیگر این‌بی‌اعتمادی آثار بدخودراخواهد بخشید، در رتبهٔ اول‌آمریکائیها دیگر هیچ علاقهٔ خاصی به مذاکره با شوروی‌ندارند وبه نحو روز افزونی بر قدرت نظامی خود تکیه می‌کنند که‌باری بیش‌از هروسیلهٔ معمولی‌دیپلماتیك می‌تواند روسها رابه راه آورد.

خروشچف بابازی خشن خود در کوبا نه‌تنها آمریکا رااز جایدر برده‌است، آن کشور را وادار ساخته‌است که با درمیان متحدین خودبه سستی ومرغ دلی متهم شود ویا درکوبا کار رابه حداکثر سخت بگیرد. زیرا شك‌نیست‌که اگرآمریکائیان تبدیل کوبارا به‌یك پایگاه موشکی شوروی در آستانهٔ درخود تحمل می‌کردند‌در غرب بسیاری دراین تردید می نمودند که واشنگتن به خاطربرلین دورافتاده دست از آستین بدر آوردو مخاطرهٔ عظیم را استقبال کند. دراین‌حال که خروشچف عزم خودرابه بیرون راندن غرب ازبرلین تاکیدمی‌کند و چیززیادی به‌امضای پیمان صلح جداگانه‌با آلمان شرقی ویك تصادم جدی دربرلین نمانده است، آمریکا چگونه می‌توانست خطر تضعیف روحیهٔ متحدین غربی‌خودرا ندیده بگیرد؟ مگر آدنائر ودوگل از مدتی پیش بیزاری خودرا ازنرمی ونازکشی سیاست آمریکانشان نمی‌دادند وروابط آلمان وآمریکا بهمین سبب به چنان‌سردی‌نرسیده بود؟

خروشچف پیش‌از وارد آوردن ضربه دربرلین خواست تصمیم آمریکائیان رادرکوبا بیازماید، خاصه که‌این آزمایش پایگاهی‌نیز در۹۰میلی خاك‌آمریکا دراختیارش می‌گذاشت و«ورطهٔ موشکی» را که‌برخلاف تصورات یکی‌دو سال پیش نه در آمریکا بلکه درشوروی وجود دارد‌ـ تاحدودی پرمی‌کرد. اما‌این تردستی بهایی نیز دارد. اوامروز باید محاصرهٔ نظامی‌کوبا راازجانب آمریکا بپذیرد وکشتی های حامل سلاح‌خودرا فراخواند، وفرداشاید باانتخاب دشوارجنك یا رها کردن کوبا به‌سرنوشت خود روبرو گردد.

امیدواری اوبراینست که با آمریکا برسر پایگاههای موشکی درکوبا واحتمالا ترکیه معامله‌ای کند. چنان معامله‌ای سودمند خواهدبود برای هرچهار کشوری که‌درگیر هستند. ولی آمریکا ظاهرا نمی‌خواهد ماجراجوئی خروشچف رائدکارائیب با امتیازی درسفر پاداش دهد. وباید این عامل رانیز به حساب آورد که مبادلهٔ پایگاههادر کوبا و ترکیه بازبه اعتماد متحدین آمریکادرناتو لطمه‌ای خواهدزد. درآنها این‌فکر قوت‌خواهد گرفت‌که واشنگتن امنیت خودرا برملاحظات آنان‌مقدم می‌شمارد.

دست برداشتن از پایگاههای ترکیه ازنظر نظامی چندان ارزش ندارد ولازنظرسیاسی برای‌استواری صلح جهانی بسیار با ارزش‌است. تنهازمان برای آن مساعدنیست. شایداگر روسها حاضر باشنددست ازموخیم‌ساختن اوضاع دربرلین بردارند بتوانند درکوبا به راه‌حل شرافتمندانه، وسودمندی، برسند. این‌در صورتی‌است که‌خروشچف همه‌چیزرا باهم نخواهد.

داریوش همایون

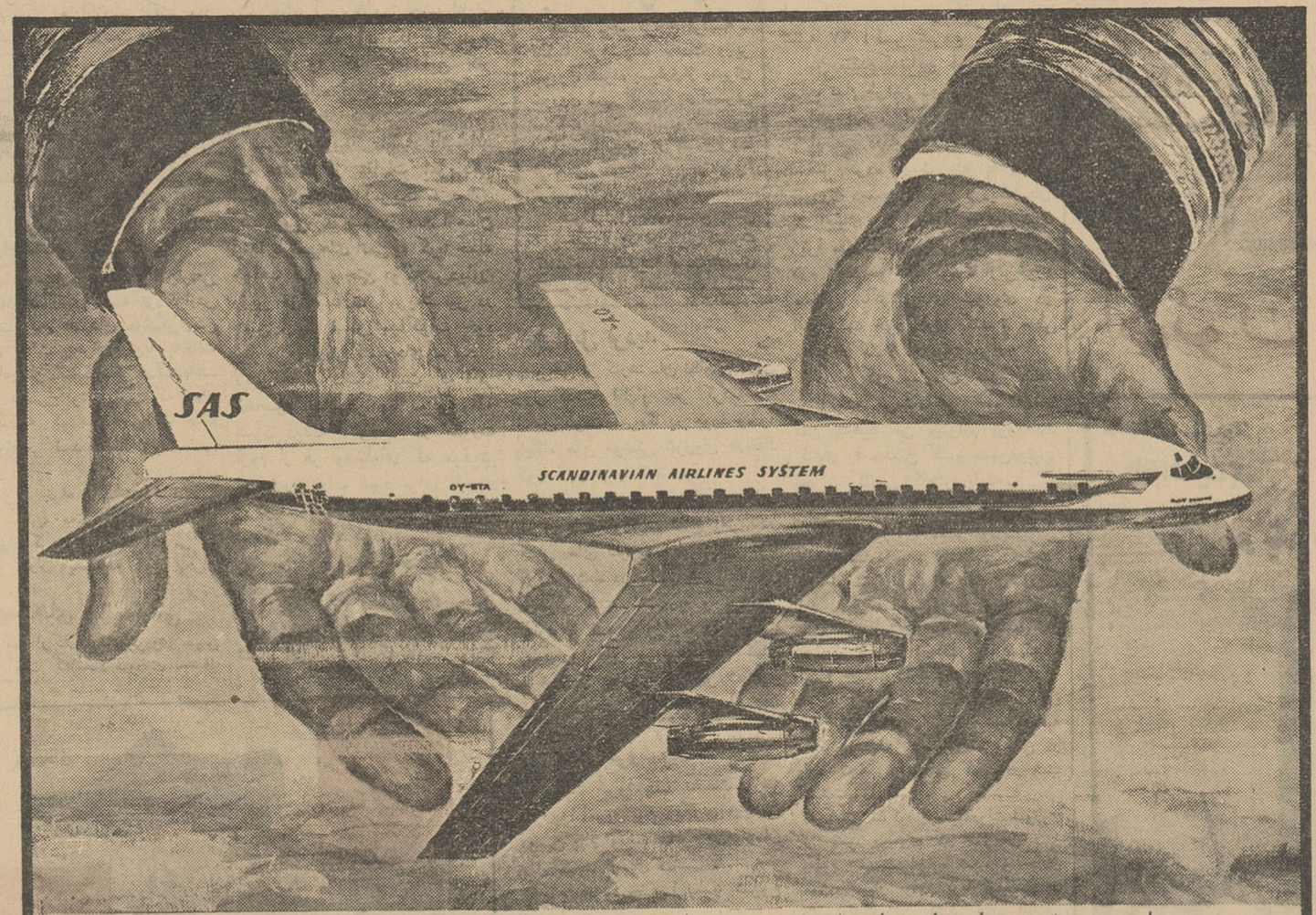

این هواپیمای شما برای مسافرت باروپا، امریکاوخاورد وراست.

کورونادوی اس. آ. اس که سریعترین و مدرنترین هواپیمای جهانست با حداکثر سرعت ۱۰۴۰ کیلومتر در ساعت پرواز میکند شمارا در نهایت راحتی و یک روزه بهر پایتخت مهم اروپا میرساند. هنگام پرواز با هواپیمای رویال وایکینگ از تغذیه بسیار مطبوع آشپزخانه اس. آ. اس که تحت نظر قدیمی ترین و ممتازترین جامعه آشپزهای جهان که در زمان سلطنت لوئی نهم پادشاه فرانسه یعنی در سال ۱۲٤۸ میلادی تاسیس شده استفاده خواهید کرد. سرگرسون اس. آ. اس هنگام پرواز شما با کورونادوی رویال وایکینگ اس. آ. اس از میان کلیه مهمانداران هواپیمائی است که دوره تعلیمات مخصوص را دیده و بوسیله راکت قرمزی برنگ شراب بورگاندی که بتن دارد ممتاز و مشخص است.

پروازها: هواپیمای رویال وایکینگ اس. آ. اس شبهای شنبه و دوشنبه از تهران بمقصد رم، زوریخ، فرانکفورت، دوسلدرف، کشورهای اسکاندیناوی و امریکا پرواز میکنند. هواپیمای کورونادوی اس. آ. اس در پرواز بسوی خاور دور عصرهای دوشنبه و پنجشنبه مستقیما از تهران به کراچی، کلکته، بانکوك، منیل و توکیو پرواز مینماید.

ارتباطات: هواپیمای کورونادوی اس. آ. اس که بار و پاپرواز میکنند شمارا در همان روز به نیویورك و صبح روز بعد به لوس آنجلس پرواز میدهند. ارتباطات سریع هوائی سبب میشود که شما قادر باشید در صبح همانروز به پاریس، لندن، ژنو، مونیخ، اشتوتگارت و سایر شهرهای اروپا پرواز کنید. در بانکوك شرکت هواپیمائی بین‌المللی سیام (تائی) نیز شمارا به ۱۳ شهر مهم سراسر خاور دور از جمله هونگ کونگ، سنگاپور، سایگون و جاکارتا پرواز میدهد.

کورونادو ..... بدون توقف تا اروپا .....

برای اطلاع بیشتر با آژانس های مخصوص اس. آ. اس تماس بگیرید

SAS
SCANDINAVIAN AIRLINES SYSTEM

هیچ دستمال کاغذی دیگری راکلینکس نمی گویند

آگهی فروش شن شسته

شرکت مقاطعه کار در شمال تهران شن شسته وسرند شده باندازهٔ ۳۸ میلیمتر با قیمت ارزان بمقدار ۵۰۰ متر بفروش میرساند. با تلفن ۸۵۵۰۳ تماس بگیرید.

آ ـ ۲۲۱۱۸ ٤ ـ ۱

اطلاعات ۱۳۰۴
صفحه ۵
شنبه پنجم آبانماه ۱۳۴۱ ـ شماره ۱۰۹۳۳

بعد از ظهر روزهای پنجشنبه و جمعه

بمناسبت میلاد مسعود شاهنشاه

ورزشکاران تهران جشن گرفتند

درمیدان بهارستان ازمقابل تمثال شاهنشاه و حضور والاحضرت شاهپور غلامرضا پهلوی رژه رفتند

در کاخ مرمر بحضور شاهنشاه رسیده تبریک گفتند و دسته گل تقدیم کردند

جشن ورزشی چهارم آبان باشکوه تر ازسالهای گذشته انجام شد

دنباله مقاله زندگی بازمیگردد در صفحه ۱۳

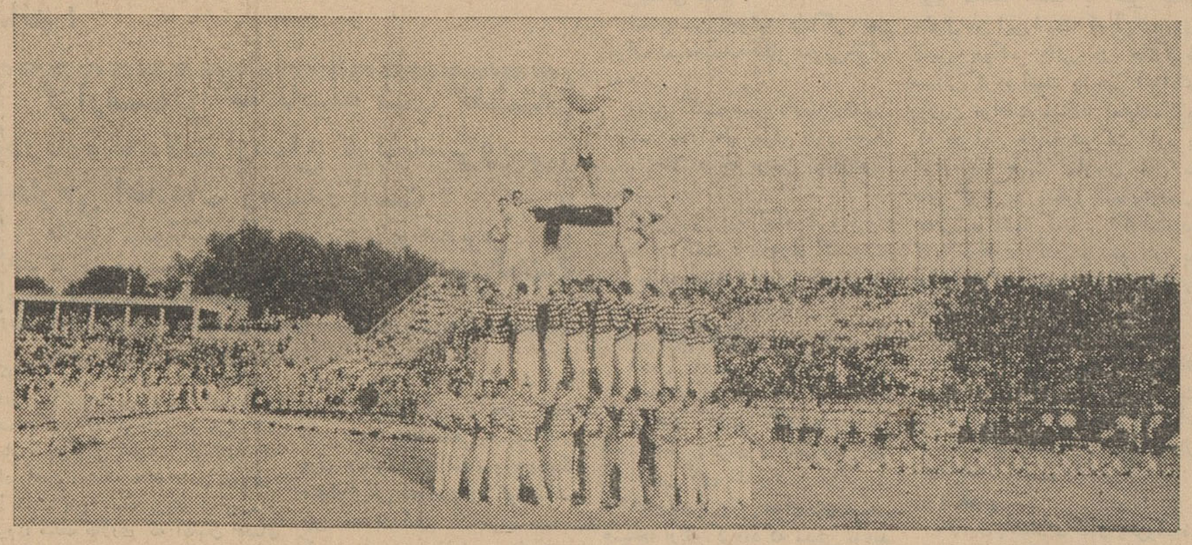

در برنامه جشن دیروز یك پیرامید باشرکت نامجو ویك دوشیزه خردسال تشکیل و دوشیزه خرد سال در بالای پرامید از طرف ورزشکاران به شاهنشاه تبریك گفت

بعد از ظهر روزهای پنجشنبه‌و جمعه بمناسبت میلاد فرخنده اعلیحضرت همایون شاهنشاه مراسمی در میدان بهارستان ، کاخ مرمرو میدان امجدیه برگزار گردید .

میدان بهارستان

ساعت سه بعد از ظهر روزپنجشنبه سوم آبانماه ورزشکاران باشگاههای تهران ،پیش آهنگان و نمایندگان ورزشکاران شهرستان از مقابل تمثال شاهنشاه وحضور والاحضرت شاهپور غلامرضا پهلوی رژه رفتند در این مراسم تیمسار سر لشکر ایزد پناه رئیس سازمان تربیت‌بدنی از طرف ورزشکاران کشور آغاز چهل و چهارمین سال تولدشاهنشاه را بحضور والاحضرت تبریك گفت واین مراسم ساعت سه ونیم بعداز ظهر خاتمه یافت.

در کاخ مرمر

از ساعت چهار ونیم بعد از

بقیه در صفحه ۹

بمناسبت چهارم آبان دیروز از طرف شاهنشاه پیامی باین شرح صادر شده است :

تحت توجهات و عنایات

خداوند متعال

باکمال خرسندی و مسرت از اینکه بمناسبت چهل وچهارمین سال تولد ماامروز جشنهای ورزشی باشکوه از طرف قاطبه ورزشکاران و جوانان سرسراسر کشور برپا گردیده است خشنودی قلبی خودرا ابراز میداریم .

در سال گذشته سازمانهای ورزشی کشور دراجرای برنامه‌های مربوط و وصول بهدفهای عالی که اشاعه‌ورزش و تربیت بدنی ونیرومندی جوانان و نوباوگان این سرزمین است کوشش بسزانموده و موفقیت‌هائی حاصل نمودند . مخصوصا فعالیتی که در شش ماهه اخیر جهت احداث ساختمانهای ورزشی شده مورد توجه ماقرارگرفته است. نکته ضروری و قابل‌ذکرآنستکه امر سلامت و تندرستی جوانان موردی‌است که باید همگان بدان توجه‌کامل‌نموده وانجام‌این‌خدمت‌را منحصرا از وظایف دولت یا سازمان مخصوصی ندانندزیرا نوباوگان و جوانان مهمترین و بهترین سرمایه کشورند ودر تربیت قوای جسمی و روحی و تقویت مبانی اخلاقی و دلبستگی آنان به آداب وسنن ملی وباستانی عموما باید مشارکت و مجاهدت نمایند بدین لحاظ بجاست آنها که تمکن کافی دارند باختصاص کمکهای عالی و ساختن اماکن ورزشی و تهیه وسائل کاردراجرای این مقصود وحصول اینمنظور دریغ ننمایند .

انتظار ما از عموم مسئولان آموزشگاهها و مربیان‌وخدمتگزاران ورزش در سال جدید ورزشی آنستکه وظایف‌خودرابادلبستگی‌وکوشش روزافزون برای تعمیم و توسعه ورزش و تربیت بدنی و تفریحات سالم بانجام برسانند تا انشاءاله بموفقیت های بیشتر نائل گردیم .

کاخ مرمر چهارم آبان ماه ـ ۱۳۴۱

ضیافت در باشگاه دانشگاه

بمناسبت انتشار کتاب جهان ایر انشناسی

در ضیافت پریشب

ازراست به‌چپ آقایان‌هانری کربن استاد دانشگاه پاریس ،دکترفرهاد رئیس دانشگاه تهران شجاع‌الدین شفا ، سعید نفیسی استاد دانشگاه تهران .

از ساعت ۶ تا ۸ بعد از ظهر پریروز (پنجشنبه) مجلس ضیافتی بدعوت آقایان سعید نفیسی استاد دانشگاه تهران و هانری کربن ـ استاد دانشگاه پاریس وایرانشناس برجسته فرانسوی که برای مدت کوتاهی به تهران آمده است ، بافتخار آقای شجاع الدین شفا رایزن فرهنگی در بار شاهنشاهی در باشگاه دانشگاه تهران بر قرار بود .

دراین ضیافت که بمناسبت تالیف کتاب«جهان ایرانشناسی» آقای‌شفا و انتشار آن توسط دفتر فرهنگی در بار شاهنشاهی تشکیل شده‌بود جمعی از آقایان وزیران و سفرای کبار رئیس و استادان دانشگاه و نمایندگان فرهنگی خارجی وقریب چهارصدتن‌از شخصیت های‌فرهنگی و مطبوعاتی با بانوانشان شرکت داشتند . آقایان نفیسی و کربن طی نطق هائی از انتشار این‌کتاب تجلیل کردند و آنرا اثری‌نامیدند که در نوع خود نه فقط در ایران، بلکه درسایر کشور های‌جهان‌نیز بیسابقه است آقای شفا در پاسخ ایشان بزبان های فارسی و فرانسه توضیحات جالبی در باره مجموعه هزار صفحه‌ای «جهان ایران ـ شناسی» بیان کرد .

بقلم : استاد سعید نفیسی

جهان ایران شناسی

اثر تازه آقای شجاع‌الدین شفا

در حال حاضریکی‌از مهم ترین کارها جلب توجه جهانیان بسهم بزرگیست که‌ایران درتمدن جهان دارد. مللی که سرمایه دار دانش و هنر بوده‌اند درین زمینه شب وروز میکوشند ووسایل گوناگون فراهم می کنند تا بی‌خبران را از فرهنك و تمدن خود آگاه سازند . هر ملتی که‌دانش‌و هنرش وسیع‌تر و غنی‌تر بوده‌است دربسیاری از مواردتوانسته است‌از همین راه برتری و سیادت خود را مسلم کند و هنگام‌دشواری ملل دیگر را بیاری خود بخواند .

درجهان متمدن هرکس که اندك آگاهی از تاریخ دانش و هنرجهان داشته باشد می‌داند که ایران در این قرنهای متمادی که‌از تاریخش می‌گذرد سرزمین دانش‌و هنر بوده وآثار آن در همه جا پراکنده هست مهم‌ترین وظیفه ایران دوستی‌ما این است که بخود و ملل دیگر جهان نشان بدهیم در هر سرزمین تاچه اندازه در معرفی دانش‌و هنرایران کوشیده‌اند وتاچه‌اندازه زمینه برای توسعه آن فراهم است .

چند روز پیش که نسخهٔ کتاب «جهان ایران شناسی » تالیف آقای شجاع‌الدین شفا رایزن فرهنگی

بقیه در صفحه ۱۳

تقاضای بازنشستگان

رونوشت نامه‌ای که از طرف بازنشستگان وزارت پست و تلگراف و تلفن به آقای نخست وزیر نوشته شده برای درج باین روزنامه رسیده که‌بشرح زیر چاپ میشود :

بقیه در صفحه ۱۳

درسالن رستوران شمیران
مجلل ترین کافه رستوران خانوادگی
همه شب
خواننده معروف جاز (مادام زینا) **بهمراهی ارکستر (هاپی)** بهترین آهنگهای روزشمارا تانیمه‌شب سرگرم میکند
۱ـ۲ آ ـ ۲۱۷۸۲

شیرینی در منزل شما
فقط بایك تلفن ـ انواع شیرینی ـ شکلات ـ کیك جشن عروسی و تولد بمنزل شما ارسال میشود لطفا از روز شنبه ۵ آبانماه همه روزه از ساعت ۸½ تا ۱ بعداز ظهر وسیله تلفن ۳۸۴۵۸ سفارش بدهید و عصر همان روز بدون پرداخت هزینه اضافی در منزل خود تحویل گیرید .
کافه قنادی بوفه امیدوار است با این ابتکار جالب رضایت اهالی محترم تهران رافراهم نموده و کمکی بصرفه جوئی وقت شما بنماید .
لاله‌زار کافه قنادی بوفه کاشی ۱۱۸ ـ تلفن ۳۸۴۵۸
آ ـ ۲۲۱۲۰

معجزه سینمای آمریکا
نمایشنامه عظیمی که مدت پنجاه سال روی صحنه تئاتر اعجاب مردم جهان را برانگیخته بود برپرده وسیع ورنگین‌سینما جان میگیرد .
بزرگترین محصول کمپانی برادران وارنر ـ سال ۱۹۶۲

از صبح چهارشنبه ۹ آبان در سینما های
رویال ـ رکس ـ امپایر
نیاگارا ـ همای

پیشنهاد ارزانقیمت
سومو
تمام پرتقی با مشخصات منحصربفرد
یک فاز تا ارتفاع ۲۰۰ متر
سه فاز تا ارتفاع ۱۲۰۰ متر
نایاب ـ از محصولات صنعتی شماره ۵۲۲
مدل یك فاز برای برق ۱۸۰ ـ ۲۲۰ ولت با کنتور ۳و ۵ آمپر بخوبی کارمیکند
ـ۱ـ آ ـ ۱۵۳۰۶

حراج کالای متروکه و ضبطی گمرك
حراج عمومی کالای متروکه وضبطی کل گمرك همه هفته روزهای شنبه ـ دوشنبه از ساعت ٤ بعداز ظهر در محل سالن گمرك امانات پستی واقع در خیابان سپه (باغ ملی) و چهارشنبه از ساعت ده صبح در محل اداره گمرك ایستگاه واقع در خیابان آرامگاه دایر است .
طالبین میتوانند بامراجعه باداره فروش کالای متروکه و اطلاع از مشخصات کامل کالاهای مورد حراج در جلسات حراج در جلسات حراج عمومی شرکت نمایند الف ۴۰۵۳
آ ـ ۱۹۱٤ ۲ ازطرف مدیر کل گمرك ـ بهگو

رونوشت کپیه از اسناد تجارتی ـ تحصیلی ـ معافی رانندگی ـ ملکی در ۲ دقیقه حضوری انجام میشود
فتوپرسپولیس ـ لاله‌زارنو جنب کوچه یاسمی ۳۷٤ تلفن ۳۳۷۵۷
آ ـ ۱۳٤٦۷ ۱ ـ ۳۰

تلمبه شناور
برسفورد
تمام برنز انگلیسی
خیابان سعدی تلفن ۳۵۸۱۵

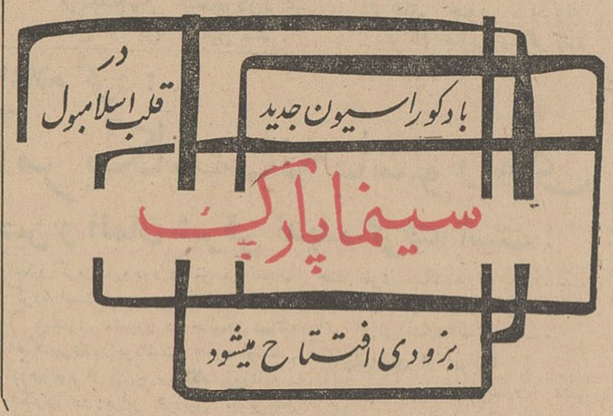

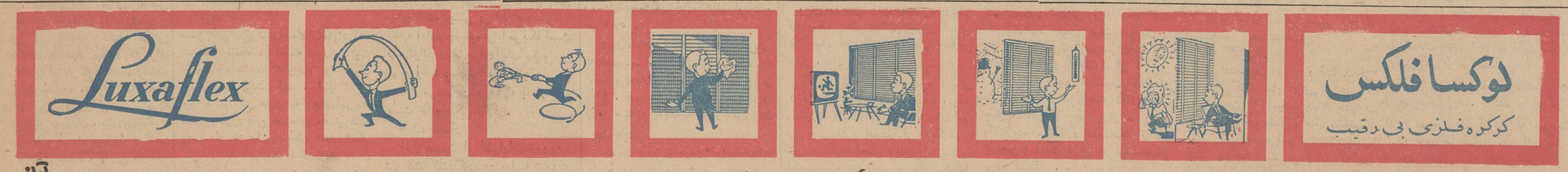

نمایندگان فروش درشهرستانها :
تبریز تجارتخانه آقای بزچی‌مقابل‌پشت‌بازار امیر ـ رشت الکتریکی تابان خیابان شیك
نماینده انحصاری در ایران : شرکت سهامی پخش لینولئوم ـ چهارراه گمرك ـ جنب پمپ بنزین تلفن : ٤٧٠٧٠ ـ ٤٤٠٤٠
آوازه
آبادان شرکت آپادانا خیابان‌پهلوی‌ساختمان‌سینما شیرین ـ شیراز آقای آرامی سه‌راه انوری پاساژ نمازی ـ بابل آقای‌حریری‌بازار

انتقاد

از : صفاءالدین جهانبانی

تب

همه چیز در مملکت ما «موسمی» است . ناگهان می‌بینید که‌مثلا فصل مبارزه با فساد فرا رسید . بسرعت و بشدت‌مشغول‌بگیروببندشدندو‌کارهای حیرت انگیزی را بمردم نشان دادند. و بعد همچنانکه هر تب داغی زود عرق میکند ، آتش مبارزه نیز رو بسردی گرائید و کم‌کم فرو نشست .

اخیرا فصل تازه‌ای باب شده است و آن موضوع کنترل تابلو ها و پروانه های طبقات شاغلین کار های پزشکی است . نه تنها اینکار ،بلکه تمام اقدامات شدید دیگر از آغاز مورد تائید و حتی تقاضای مردم‌است. اما چیزیکه شکایتش‌را دارنداینستکه هیچکدام از این اقدامات را تا آخر دنبال نمیکنند و بنتیجه نمیرسانند .

مردم سالهاست که راجع بوضع طبابت در این مملکت شکایت‌میکنند، بی بند و باری بجائی رسیده است که افراد سود جو بدون واهمه روی تابلوی خود بدون صلاحیت و اطلاع ، هزاران اذعای علمی و تخصصی راذکر میکنندو هیچکس‌جلویشان رانمیگیرد تازه آنها در اصل چیزکی هستند و همان‌را بزرگ نشان میدهند .بسیارند عده ای که اصولا تحصیلات پزشکی ندارند و آزادانه بطبابت مشغولند . نه تنها باید بکار مدعیان رسید بلکه اینها را هم که از بیخ عرب هستند باید کنترل کرد .

چند سال پیش که ما بمدرسه متوسطه میرفتیم سرراهمان هر روز تابلوی زیبائی را میدیدیم که درشت رویش نوشته بودند «پروفسور ...» . یکی از همان روز ها دیدیم چند نفر نردبان گذاشته و از دیوار بالا رفته‌اند و دارند تابلوی پروفسور را میکنند . باقتضای کنجکاوی مخصوص آن سن و سال ، خودمان را داخل قضیه کردیم . معلوم شد حضرت اجل‌هیچ مدرک و نشانه‌ای که دائر‌به «پروفسور» بودن ایشان باشد در دست ندارند و وزارت بهداری اینرا فهمیده است و میخواهد تابلویشان را بکند .اینرا دیدیم و پی کار خودمان رفتیم . چندی گذشت و دوباره تابلوی‌گذائی با همان عناوین بالارفت ، نمیدانم‌چند مرتبه ، همینقدر یادم هست که‌بکرات، تابلوی پروفسور را پائین آوردند و دوباره نصب کردند . من نمیدانم‌این پروفسور (یا مدعی پروفسوری) بدرگاه اولیاء وزارت بهداری چه جرمی کرده بود که اینقدردنبال کارش رامیگرفتند برای اینکه اگر پروفسور نبود لااقل دوره پزشکی و دوره تخصصی خارج از کشور را گذرانده و حد اقل یکی دو سالی در یك دانشگاه خارجی کار کرده بود که خودش را پروفسور میدانست هستندتوی‌این مملکت‌افرادی را که درجه دکترانه ، حتی دیپلم متوسطه و گاهی وقتها کارنامه سیکل اول را هم ندارند . با اینحال بکار طبابت مشغول‌هستندو کسی‌معارضشان نیست .

بخصوص در دندانپزشکی عده این افراد بیشمار است بعضیها بدون سواد و تحصیلات تنها بدلیل اینکه دوسه سالی شاگرد مطب یك دندانپزشکی بوده‌اند ،با عنوان دندانپزشك وپزشك بیماریهای دهان و دندان برای خود تابلو درست کرده‌اند و مشغول معالجه ! مردم هستند . گرچه قانون صراحتا اینکار را منع کرده است معلوم نیست چه کرده‌اند که حتی اعتراض وشکایت ازآنهارا نیز وزارت بهداری ندیده ونشنیده میگیرد .

بسیار بد است که یك پزشك بی جواز کار کند ، ناپسند است که پزشکان ، به تخصص و اطلاعی که ندارند ، تظاهر کنند ، اما اگر چنین کردند خطرش آنچنان بزرگ و وحشت آور نیست . این کار تنها سبك‌کردن خود و گول زدن مردم است . اما اگر کسی که حتی سواد حسابی هم ندارد از نظافت و بهداشت بوئی نبرده آمد و اسم خودش را دکتر گذاشت و رسما با تابلو مشغول تماس بابیمار و دخالت در ناراحتیها و درد های او شدازهرنظروخطر ضرورش بیشتراست

معلوم نیست تب داغ وزارت بهداری در باب کنترل کار پزشکان چه وقت عرق میکند اما یقین دارم در مورد کارگران دندانساز که بی صلاحیت، بکار دندانپزشکی مشغول هستندهرگز تب نکرده است که‌عرق بکندیا نکند!

بعنوان راهنمائی و صلاح اندیشی، به آقایان پزشکانی که مضمون تابلوی مطبشان با مدارك علمی آنها تطبیق نمیکند . همچنین به آنهائی که‌میل دارند بنا حق خودشان را پروفسور و متخصص در معالجه کلیه امراض قلمداد کنند پیشنهاد میکنم که برای بصدا ماندن از هرگونه تعقیب وشدت عمل وزارت‌بهداری ،پسراغ‌دندانسازان غیر مجاز بروند و از آنها بپرسند که چطور و باچه تمهیدی ، بدون‌هیچگونه اجازه و مدرك طبابت میکنید و کسی کاری بکارتان ندارد ؟ راهی که آنها برای این منظور انتخاب کرده‌اندیقینا بدرد اینعده معدود ، پزشکان مدعی و بی مایه نیز خواهد خورد !

کندی‌وخروشچف پیشنهاد اوتانت‌را پذیرفتند

امریکا اعلام کرد باوجود قبول مذاکره با اوتانت محاصره کوبا ادامه مییابد

در هیجان‌انگیز ترین جلسه ورای امنیت استیونسن عکس‌های پایگاههای شوروی‌را روی میز گذارد
نماینده شوروی اعلام کرد که‌این عکس‌ها محصول سازمان های جاسوسی آمریکاست که‌خود آقای استیونسن راقوم و خویش مارکس میداند !

گزارشهائی که تانیمه شب گذشته درباره تحولات اوضاع کوبا به‌سرویس خارجی اطلاعات رسیده است :
منابع : آسوشیتدپرس ـ رویتر ـ یونایتدپرس ـ خبرگزاری فرانسه ـ خبرگزاری تاس ـ خبرگزاری آلمان ـ رادیو لندن ـ رادیو مسکو .

متن پیام خروشچف به اوتانت دبیر کل سازمان ملل متحد توسط خبرگزاری تاس بشرح زیر انتشار یافت :

آقای اوتانت : کفیل دبیر کل سازمان ملل متحد «من پیام‌شمارا دریافت داشتم‌و با دقت فراوانی‌آنرا مطالعه وبررسی نمودم . بخوبی‌علت اضطراب شما را در مورد وضع وخیمی که در ناحیه دریای‌کارائیب پیش آمده است ، درك مینمایم ، دولت اتحاد شوروی بخوبی اطلاع دارد که در منطقه مزبور وضع خطرناکی پیش آمده و تقاضا دارد که هرچه زودتر سازمان ملل‌متحد در آن مداخله کند . اعلام میکنم که‌با پیشنهاد شماکه بنفع صلح جهانی میباشد موافقت مینمایم .»

امضاء : خروشچف ۲۵ اکتبر ۱۹۶۲

اظهارات سخنگو

سخنگوی خبر گزاری تاس‌قبل از انتشار متن پیام مزبور اظهار داشت : «رئیس شورای اتحاد ـ شوروی موافقت نموده است که مدت دو یاسه هفته از ارسال اسلحه به کوبا خود داری نماید درصورتی که در این مدت دولت آمریکا نیز از بازرسی کشتی‌ها صرفنظر کند» والریان زورین نماینده شوروی در سازمان ملل متحد نیز اظهارداشت که نخست وزیر شوروی پیشنهاد اوتانت را پذیرفته است .

پاسخ گندی

آدلای‌استیونسن نماینده آمریکا در سازمان ملل متحد ، متن پاسخ پرزیدنت کندی به پیشنهاد اوتانت دبیر کل سازمان ملل را درجلسه شورای امنیت قرائت نمود.

پیام مزبور بدین شرح میباشد:

من عمیقا روح صلح طلبی شما را که سبب ارسال پیام دیروز شما شده است ، تحسین میکنم .

همانگونه که بوضوح در جلسه شورای امنیت اعلام نموده‌ایم ، بحران کوبا بدنبال ارسال اسلحه ووسایل تدافعی به کوبا ایجادشده است .

حل این مسئله منوط به قطع ارسال اسلحه به آن کشورمیباشد.

شما در نطقی که شب قبل در جلسه شورای امنیت ایرادنمودید، همچنین در پیام خود بمنظور ازبین رفتن بحران ایجاد شده و همچنین مطالعه‌درباره آن، پیشنهادکرده‌اید که مذاکراتی انجام بگیرد .سفیر ما استیونسن آماده گفتگوبا شما میباشد .

من میتوانم بشما اطمینان بدهم که میل داریم این مسئله بطریقی رضایت بخش و بطور مسالمت‌آمیز حل گردد .»

شورای امنیت

آدلای استیونسن نماینده آمریکا در سازمان ملل روز جمعه در شورای امنیت اظهار داشت که دولت آمریکا فوق‌العاده به حل مسالمت آمیز بحران کوبا علاقمند است و امیدوار است که اتحاد شوروی نیز از طریق همکاری با آمریکا و سازمان ملل در کوشش برای کاستن از وخامت بحران کوبا شرکت کند . استیونسن گفت متاسفانه هم پروفسور برتراند راسل و هم زورین نماینده شوروی درسازمان ملل سعی کرده اند ثابت کنند که در بحران کنونی شوروی مقصر نیست بلکه آمریکا گناهکار است . امادولت آمریکا اسناد و دلایل انکار ناپذیری دارد که وجود موشك های شوروی را در خاك کوبا ثابت‌میکند .

ثابت کن !

ضمن نطق‌استیونسن‌عده‌ای‌ازنمایندگان شرکت کننده در جلسه شورای‌امنیت از وی خواستند که وجود موشك‌های شوروی را ثابت کند . آنها اظهار میداشتند که هنوز به ادعای‌آمریکا در این مورد قانع نشده‌اند .استیونسن وعده داد که عکس پایگاه های‌موشکی کوبا را به آنهائیکه شك دارند نشان خواهد داد . استیونسن در پاسخ عده دیگری از نمایندگان که میپرسیدند آیا دولت امریکا در محاصره دریائی کوبا دچار شتابزدگی نشده است گفت که اگر آمریکا وقت را تلف میکرد با خطر بزرگتری‌روبرومیشد . استیونسن اضافه کرد که کوبائیها در ظرف ۲۴ ساعت پایگاهی احداث کرده‌اند که قادر است موشك های حامل بمب‌اتمی را ظرف پنج دقیقه بروی نیویورك و بروی سقف طالاری که آقایان اعضای شورا نشسته اند پرتاب کند.

نمیتوانست صبر کند

نماینده آمریکا خاطرنشان کرد که آمریکا نمی‌توانست صبر کند تاکارد کمونیستها به گلویش برسد و سپس شروع به اقدام نماید . علاوه براین هرگاه آمریکا سرعت عمل بخرج نمیداد این بار نیز شوروی‌با متدهای همیشگی خود مانع جلوگیری خطر بوسیله امریکا میشد و مانند گذشته هرگاه قضیه تنها برای‌حل شدن‌نهائی به شورای امنیت ارجاع میگردید برای شوروی خیلی آسان بود که‌موثرترین قطع‌نامه ها را نیز وتو کند کما اینکه درگذشته نیز اینکار را بکرات کرده است .

استیونسن در پایان تاکید کرد که تصویب قطع‌نامه آمریکا دایر بر برچیده شدن فوری پایگاه های پرتاب موشك در کوباتنهاراه‌نجات از بن‌بست بحران کنونی است و دولت امریکا امیدوار است که اعضای سازمان ملل و از جمله اتحاد شوروی‌این‌موضوع را درك کنند .

تقاضای اظهار نظر

والریان زورین نماینده‌شوروی درسازمان ملل روز جمعه در جلسه شورای امنیت از اعضاء شورادر- خواست کرد که نظر خود رادرباره پاسخ خروشچف نخست‌وزیرشوروی به‌اوتانت دبیر کل سازمان‌ملل‌متحد ابراز دارند. خروشچف ضمن جواب خود به‌اوتانت پیشنهاد اورا دایر بر قطع موقتی محاصره دریائی کوبا بوسیله آمریکا درمقابل خودداری شوروی از ارسال اسلحه کوبا(بطور موقتی)پذیرفته است .

اسلحه تدافعی

نماینده کوبا ضمن پشتیبانی از جواب خروشچف اظهار داشت کوبا تمام اسلحه‌ای راکه تاکنون بدست آورده تدافعی است. و آن را تنها بعلت سیاست تجاوز کارانه آمریکا فراهم کرده‌است. سپس زورین شروع به نطق کرد و اظهارداشت که‌استیونسن ضمن نطق‌خودنتوانست ثابت کند که چرا دولت آمریکا مبادرت به‌ایجاد محاصره دریائی دراطراف کوبا کرده‌است .

زورین یادآوری کرد که بهمین دلیل استیونسن در نطق امروز خود ناگزیر شد از لحن تجاوزکارانه وتهدید آمیز روز چهارشنبه گذشته دست‌بردارد وبجای آن بکوشد تا سیاست دولت‌آمریکا راصلحجویانه معرفی نماید زیرا سازمان ملل و افکار عمومی مردم جهان دست امپریالیسم آمریکا راخوانده‌اند .

زورین پرسید اگر دولت آمریکا در ادعای خودصادق است پس چرا پرزیدنت کندی در ملاقات یك‌هفته پیش خود باآندره گرومیکو وزیر خارجه شوروی نتوانست این‌موضوع رابا او که‌بزرگترین مسئول‌سیاست خارجی شوروی بود درمیان گذارد.

تمام ادعای آمریکا دایر براینکه کوبا بوسیله موشك های تهاجمی مسلح شده مبتنی بر اطلاعات‌سرتاپا کذب اداره جاسوسی آمریکا است که‌میتواند روزی‌برای آقای‌استیونسن هم پرونده سازی کند واو را به‌صورت مردی درآورد که باماركس نسبت خانوادگی دارد .

خنده حضار

این قسمت از اظهارات زورین شرکت کنندگان در جلسه شورای امنیت را بشدت به‌خنده انداخت . اما استیونسن که بشدت ناراحت شده بود جواب داد آقای زورین مطمئن باشید که اظهارات شما مرا وادار نخواهد کرد تاآنچه‌راگفته‌ام تغییر دهم. شما مدعی هستید که‌من چون دلیلی برای‌اثبات وجودپایگاه های‌موشکی شوروی‌در کوباندا‌شتم این بار با لحن آرام‌تری صحبت کردم ولی من دلایل ومدارکم را بشما نشان خواهم داد. اما از این حرف‌ها گذشته بگذارید چیزدیگری بگویم وآن این است که اسلحه شوروی باید از خاك کوبا بیرون ریخته شوند. استیونسن سپس‌اظهار داشت که هنگام ملاقات گرومیکو با پرزیدنت کندی دولت آمریکا هنوز مشغول جمع آوری دلائل و اطلاعا ت‌دیگری درباره کوبا بودو بعلاوه چه لزومی داشت که‌کندی این موضوع را با گرومیکو درمیان بگذارد .

باشم‌هستم .

استیونسن دراینجابالحن عصبانیت آمیزی از زورین پرسید :

باشما هستم آقای نماینده‌شوروی آیاشما تردید دارید که‌اتحادشوروی موشك‌های بابرد زیاد در خاك کوبا مستقر کرده است ؟جواب بدهید یا آری یاخیر ؟ منتظر نباشید تاحرف مرا برایتان ترجمه کنند .

صدای قهقهه !

دراینجا نماینده شوروی بشدت شروع به‌خندیدن کرد بطوریکه صدای قهقهه‌اش درطالار شورای امنیت پیچید و سپس باخونسردی جواب داد : آقای استیونسن .ظاهرا برای‌شما سوء تفاهم شده است . خیال می‌کنید اینجا یك دادگاه آمریکائی است .

استیونسن جواب داداگر بمن جواب نمیدهید به‌افکار عمومی‌جواب بدهید .

زورین گفت صبر داشته باشید. جواب شمارا هم بموقع خود خواهم داد. حالا هرچه دلتان میخواهد بگوئید .

استیونسن درحالیکه تقریبافریاد میکشید گفت : تاروزی که جهنم یخ نبندد منتظر جواب شماخواهم ماند .

عکس های گذائی

سپس زورین بار دیگر شروع به صحبت کرد و گفت اما درباره عکس های گذائی آقای استیونسن باید خاطر آقایان را مستحضر کنم که همین‌آقای استیونسن درآوریل ۱۹۶۱عکسی‌ازیك هواپیمای کوبائی همینجا ارائه کردندکه مدعی بودند بوسیله شورشیان ضد انقلابی سرنگون شده‌است .آن‌عکس‌همین عکس است که حالا بار دیگر و با مضمون دیگر از طرف ایشان به شورای امنیت ارائه میگردد .

والتر لیپمن

اگر دولت آمریکا عکسی‌داشت که حایز ارزشی بود پس چرا آنرا همانطور که آدم عاقل تری . مثل والتر لیپمن اظهار داشته از طریق عاقلانه تر و از طرق دیپلماتیك به معرض قضاوت افکار عمومی نگذاشت . زورین بعد گفت آقای استیونسن افسوس که من‌تاکنون دراشتباه بودم‌وشمارا آدم بصیرتری تصور میکردم .

در این موقع نماینده جمهوری متحد عرب به منظور اجتناب از ادامه مشاجرات لفظی میان زورین و استیونسن پیشنهاد کرد جلسه تعطیل شوداما زورین این پیشنهاد را رد کردو اظهار داشت که‌اظهار نظر شورای امنیت باید ادامه‌یابد بالاخره جواب نداد

آغاز فعالیت

اوتانت دبیر کل سازمان ملل روز جمعه کوشش های خود را برای میانجی گری میان امریکا از یکطرف و شوروی‌و کوبا از طرف دیگر درراه تخفیف بحران قضیه کوبا مضاعف کرد . اوتانت با وجود آنکه میتوانست نمایندگان امریکا و شوروی و کوبارا در یکجا جمع کند و با آنها در یکجا مذاکره نماید معذلك ترجیح داد که به منظور پیشرفت کار مذاکره‌دسته جمعی با زورین و استیونسن ونماینده کوبارا به بعد موکول نماید . اوتانت ابتدا مذاکرات جداگانه خود را با استیونسن نماینده امریکا شروع کرد وسپس با زورین نماینده شوروی‌و اینچوستکی نماینده کوبا نیز بطور جداگانه ملاقات و مذاکره کرد .

در روز های بحرانی کنونی نقش کشور های کوچك بیطرف برای نجات دادن دنیا از جنك فوق‌العاده قابل ملاحظه است .

تمام وقت

تقریبا تمام وقت اوتانت در این روزها با مذاکره و مشورت‌بانمایندگان کشور های بیطرف و کوچکی مانند قبرس و جمهوری متحده عرب و یوگوسلاوی و غیره می گذرد .

نمایندگان هندوستان بخاطر گرفتاری دولت نهرو با قضیه جنگهای مرزی با چین کمونیست این بارنتوانسته‌اند نقش برجسته ای راکه‌معمولا به عنوان عوامل‌تخفیف دهنده بحران ایفاء می کردند ایفاء کنند .

گروه کشورهای بیطرف آسیائی و افریقائی رویهمرفته تا کنون رهبری مساعی مورد لزوم برای میانجی گری میان شرق و غرب‌را در دست‌داشته‌اند اما منابع امریکائی شکایت میکنند که روش گروه آسیائی‌و افریقائی‌تاکنون برضد امریکا و به نفع شوروی بوده است وسازمان ملل رویهمرفته تحت تاثیر تمایلات این گروه قرارگرفته

ماجرای خطرناك

هارولد مك میلن نخست وزیر بریتانیا دولت شوروی را متهم کرد که اختلافات خود رااز راه گفتگو حل کنند تصمیم پاپ‌به سخنرانی پیرامون بحران جهان که کاملا ناگهانی بود و اتیکان را در شگفتی عمیق فروبرد.

پاپ که بزبان فرانسه نطق میکرد از کلیه مسیحیان جهان دعوت کرد که برای استقرار صلح در جهان دعا کنند .

صدای عقل و منطق

روزنامه‌پراودا درآخرین‌شماره خود مینویسد واشنگتن باید بداند وضع کنونی که بصورت وخیمی در آمده ممکن است جهان را بجنك جدیدی بکشاند .

ارگان حزب کمونیست شوروی میافزاید تازمانیکه از موشکهای حامل سلاح‌اتمی استفاده‌نشده‌هنوز امکان احتراز جستن از جنك وجود دارد .

پراودا مینویسد این‌ادعا که کوبا امریکا را تهدید میکند دروغ شاخ داری است پراودا سپس به پیام اوتانت به خروشچف اشاره کرده که در آن ازشوروی تقاضا شده از فرستادن سلاح به کوبا خودداری کندوامریکا نیز محاصره دریائی کوبا را به تعویق اندازد.

پراودا ضمن اشاره به پاسخ خروشچف به اوتانت حکومت امریکا رامورد خطاب قرار داده و مینویسد به صدای عقل ومنطق گوش فرادهید که‌دولت‌شوروی میخواهدبرای‌تسلیحات را بمنطقه تازه ای باز کند .

لردهیوم گفت کارشناسان انگلیسی عکسهائی را که وزارت دفاع ایالات متحده از پایگاههای موشکی در کوبا انتشار داده است بی رسی کرده و نظر کارشناسان امریکائی را در مورد این عکسها تائید نموده‌اند .

پاپ‌جان بیست و سوم پیشوای کاتولیکهای جهان امشب ضمن ابراز نگرانی عمیق نسبت به بحران کوبا از سران کشور های بزرك در خواست کرد که با همه توانائی برای حفظ صلح بکوشند .

پاپ گفت سران کشور های بزرك باید با کوشش در راه صلح جهان را از جنك وحشتناکی که بشریت رابه نابودی خواهد کشید برهانند .

پاپ به رهبران جهان توصیه کرد که اختلافات خود رااز راه گفتگو حل کنند تصمیم پاپ‌به سخنرانی پیرامون بحران جهان که کاملا ناگهانی بود

کوبا تبدیل بدژ جنگی شد

برای دفاع از کوبا یك بریگاد جهانی تشکیل گردید

قبول پیشنهاد

امروز موروگار سیاتریانا سفیر کبیرکوبا در ویت نام شمالی در ضمن یك کنفرانس مطبوعاتی‌اظهار داشت که حکومت کوبا پیشنهاد مذاکره‌سه جانبه شوروی ،آمریکا وکوبا را که توسط اوتانت دبیر کل سازمان ملل متحد به عمل آمده پذیرفته است .

سفیر کبیر کوبا آنگاه اظهار داشت : پذیرش پیشنهاد اوتانت از طرف دولت و ملت کوبا نشانه آن نمی‌باشد که کوبا از دفاع از خاك خود چشم پوشی نموده است تاروزی که خطری‌از جانب آمریکا کوبا را تهدید میکند ،ملت کوبا اسلحه خود را بزمین نخواهد گذارد .»

روزنامه «انقلاب» چاپ کوبا در آخرین شماره‌خود اطلاع داده است که اهالی کوبا که در حال حاضر در کشور شوروی بسر میبرند ، آمادگی خودرا برای‌بدست گرفتن اسلحه و نبرد اعلام نموده‌اند ، این عده تقاضای ورود به آرتش‌شوروی را نیز نموده‌اند . روزنامه مزبور خبر فوق را از قول مخبر خود در مسکو به چاپ رسانیده است طبق آماری که در این روزنامه بچاپ رسیده ، در حال حاضر بیش از دو هزار تن از اهالی کوبا در شوروی بسرمیبرند که بیشتر آنها دانشجو بوده ، در دانشگاه ها به تحصیل اشتغال دارند .

جیره بندی بنزین

بنزین در شهر های کوبا جیره بندی گردیده و بمقدار معینی در اختیار اتوبوسها و اتومبیل هاقرار داده میشود .

روزنامه های کوبا اساسی ترین مقالات و اخبار خود را به مسئله محاصره‌دریائی کوبا توسط آمریکا اختصاص داده ، در باره آن بحث کرده‌اند روزنامه «ال موندو»نوشته است ، اتحاد شوروی علیه عملیات تجاوز کارانه آمریکا باقدامات اساسی دست خواهد زد . سپس روزنامه مزبور متن نامه خروشچف به برتراندراسل فیلسوف انگلیسی را انتشار داده است .

ضمنا کلیه زنان و جوانان کوبا آمادگی‌خود را برای دفاع از کشور خود اعلام نموده‌اند .

بریگاد جهانی

جراید کوباا‌علام کردندیك بریگادجهانی جنگجویان‌برای دفاع از کوبا تشکیل شد .

جراید کوبا مینویسند اعضای این بریگادرا مردانی که از چهار قاره به کوبا آمده‌اند تشکیل میدهند .

جراید کوبا مینویسند خارجیانی که برای‌دیدار کوبا به سر زمین ما آمده‌اند و اینك در کوبا بسر میبرند تصمیم گرفته اندازانقلاب کوبا دفاع کنند .

بموجب اخبار جراید کوبا این داوطلبان از کشور های زیر هستند :

آرژانتین ، الجزایر، بولیوی، برزیل، کلمبی ، کستاریکا- گویان، نیکاراگوئه ، پاناما‌ی پاراگوئه ، پرو، آلمان‌غربی ، دومینیکن ،سنگال ، شوروی، افریقای جنوبی ، ونزوئلا ، ویت نام جنوبی و گواتمالا .

برتراندراسل فیلسوف شهیر انگلیسی اعلام کرد :

در بحران کوبا حق نه با آمریکاست نه با شوروی

لردراسل گفت آمریکا وجود مرا هم مانند چین و آلمان شرقی ندیده گرفته است !

لندن ـ ۲۶ اکتبر ـ خبرگزاری فرانسه ـ لردبرتراند راسل فیلسوف مشهور انگلیسی‌شب گذشته گفت جهان مدیون شخص خروشچف است که مانع از شروع یك جنك اتمی شده و او در بحرانی بسروخیم بسیار خردمندانه رفتار کرد .

برتراندراسل گفت محاصره دریائی کوبا نقض علنی قوانین جهانی است. این عمل غیر قانونی و غیر اخلاقی است .

اگر بتوان گفت محاصره دریائی کوبا عمل درستی بوده است ، آنوقت محاصره دریائی جزایر بریتانیای کبیر نیز قابل دفاع استواگر پایگاههای اتمی در کوبا تحمل ناپذیر است باید تمام پایگاههای اتمی در جهان تحمل ناپذیر باشد .

لب مطلب

این لب مطلبی است که من میخواهم از طریق نبرد بر ضد سلاحهای‌اتمی بملت انگلستان بفهمانم .

برتراند راسل سپس افزود ما فعلا بحران بزرگی را که با نابودی بشر توام بود پشت سر گذاشتیم .فرمش و دور اندیشی که خروشچف دربحران اخیر نشان داد پرزیدنت کندی را در یك محظور اخلاقی قرار داده است که پیشنهاد رئیس دولت شوروی را جهت تشکیل کنفرانس‌سران بپذیرد.

مثل چین و آلمان شرقی !

برتراند راسل فیلسوف انگلیسی طی مصاحبه‌ای بروزنامه نگاران‌گفت حکومت امریکا وجود برتراند راسل را ندیده میانگارد همچنانکه از نظر او چین و آلمان شرقی در عرصه‌جهانی وجود ندارند .

وی افزود هنوز پاسخ پیامی را که برای پرزیدنت کندی فرستاده دریافت نداشته است زیراحکومت آمریکاشیوه انکار کردن دروجود داشتن مرا انتخاب کرده است .

فیلسوف مشهور در حالیکه نیم‌تنه خاکستری در برداشت‌و چهره اوسخت درهم بود در پاسخ سئوالات روزنامه ـ نگاران در برابر دوربین تلویزیون گفت من هرگز خروشچف یعنی‌کسی را که با او در مکاتبه هستم ندیده‌ام !

جلو گیری از جنك

برتراندراسل در مورد فعالیت‌هائی که دارد گفت تمام تلاش من در راه مانع شدن از ایجاد جنك جدیدی است . من طبق‌وضعیت عمل میکنم‌من دیگر کتاب نمی‌نویسم . تحولات‌جهان خیلی سریع است هر زمان که من از کار زیاد خسته میشوم رمانهای پلیسی میخوانم ـ در تاریخ جنائی قاتلین خیلی شرافتمندانه تر از سیاستمداران آدم میکشند آنهافقط چند نفری میکشند اما سیاستمداران هزار هزار میکشند و چیزی که برای آنها ارزش ندارد انسان است .

جانبداری از امریکا

برتراندراسل فیلسوف مشهور انگلیسی پس از استماع نطق هارولد مکمیلان در مورد بحران کنونی‌جهان که در مجلس عوام ایراد گردید گفت: مك میلان جانب‌داری غیر قابل‌تصوری از امریکا کرده است .

برتراندراسل گفت بیانات‌مکمیلان نفرت انگیز بود . دارنده جایزه نوبل افزود در ماجرای کنونی که هیچ یك از دو طرف حق ندارند مك‌میلان‌اینطور وانمود میسازد که گوئی امریکا در عمل خود محق است .

وی گفت هیچ کشور یا قدرتی‌حق بازرسی کشتی دیگری را ندارد مگر امپریالیسم است .

مراسم سلام چهارم آبان در حضور شاهنشاه

ازساعت ۸وسی دقیقه بامداد دیروزمراسم سلام‌عید میلادشاهنشاه در کاخ گلستان در پیشگاه همایونی برگزار شد وبدعوت وزارت دربار شاهنشاهی طبقات مختلف بحضور شاهنشاه بار یافتند این مراسم تا یك ساعت بعد از ظهر بطول انجامید

شرفیابی روحانیون

در ساعت ۸ وسی دقیقه آقایان علماءو روحانیون بحضور شاهنشاه شرفیاب شدند آیت‌اله شیخ‌بهاءالدین نوری از طرف جامعه روحانیت عید میلاد شاهنشاه را تبریك گفتند و اظهار داشتند که بحمداله در پرتوسر پرستی وتوجهات عالیه شاهنشاه‌امروز مملکت ایران از امنیت و ثبات بی نظیری برخوردار است که در پرتو آن جامعه روحانیت وعموم طبقات‌دیگر میتوانند با فراغت کامل بانجام وظایف وکارهای خویش‌مشغول‌باشند وافزودند که دعای ایشان بوجود شاهنشاه در واقع دعا برای بقای استقلال امنیت ایران وآسایش کلیه مردم این آب وخاك منجمله عالم روحانیت است شاهنشاه از تبریکات آقایان علماء اظهار امتنان نمودند وفرمودند آقایان میدانند که من آرزوئی جز سعادت وترقی ملت خودم در پرتو تعلیمات عالیه اسلامی ندارم وهیچ انگیزه ای بجز خدمت بمصالح ملت ایران محرك من نیست امید وارم با فضل وعنایات الهی روز بروز ایران آینده بهتر و سعادتمند تری داشته باشد .

در ساعت ۹ بامداد افراد کشوری ولشگری که می‌باید بدریافت نشان مفتخر گردند به پیشگاه شاهنشاه بار یافتند شاهنشاه نشانهای یکایك آنان را با دست خویش مرحمت فرمودند .

خدمتگزاران دربار شاهنشاهی

در ساعت ۹ وپانزده دقیقه بامداد خدمتگزاران دربارشاهنشاهی به‌پیشگاه شاهنشاه شرفیاب شدند آقای علاء وزیر دربار شاهنشاهی بنمایندگی از طرف عموم ایشان چنین معروض داشت شاهنشاها خداوند را سپاسگزاریم که بار دیگر بچاکر امکان داده است که‌ازطرف کلیه کارکنان وخدمتگزاران دربار شاهنشاهی واز جانب شخص‌خود عید سعید تولد همایونی را به پیشگاه ملوکانه شاد باش عرض کنم اکنون شاهنشاه مافدم به‌آستان‌چهل‌وچهارمین سال زندگی خویش نهاده اند واین شایان تذکر است که این مدت درست نیمی از آن رابانجام وظایف خطیر سلطنت کشور آنهم در یکی از حساس ترین وبحرانی ترین دوران های تاریخ جهان اشتغال داشته اند.

اینك که سال تازه ای در حیات فرخنده اعلیحضرت همایونی آغاز میشود ما همگی از صمیم قلب باستان الهی شکر میکوئیم که در تمام این مدت شاهنشاه‌مارادربرتو عنایات‌خویش از توفیق کامل برخوردار فرموده و کشور ایران را تحت رهبری عالیه معظم‌له ۱ از کشاکش حوادث بیشمار پیروز وسر بلند بیرون آورده است ودر عین حال برای حفظ وبقای تخت‌و تاج کهنسال وپر افتخار ایران وجود مسعود والا حضرت همایون ولایتعهد را بشاهنشاه وشهبانوی گرامی وبملت ایران ارزانی فرموده است .

آرزومندیم که خداوند بر دوام‌عمر وعزت شاهنشاه محبوب ومعظم وروز بروز ملت ایران را تحت سر پرستی ورهبری عالیه پادشاهی که وجود خود را یکسره وقف کشور وملت خویش فرموده اند از رفاه وپیشرفت کامل برخوردار فرمایند .

فرمایشات شاهنشاه

شاهنشاه فرمودند از تبریکات‌شما ممنونم انشاءالله مملکت ماروز بروز روزهای بهتر وامید بخش تری درپیش خواهد داشت زیرا در روزگار همیشه پستی وبلندی هست اوضاع همواره بیك منوال نیست وخوشبختانه اکنون دوران پراز امیدی در کشور شروع شده‌است بدیهی است که‌اگر حسن نیت وایمان وصفای روحی ما بانقشه صحیحی توام باشد قاعدتا موفقیت کامل در دنبال خواهد داشت .

شرفیابی هیئت‌دولت

در ساعت ۹و سی دقیقه بامداد هیئت وزیران به پیشگاه شاهنشاه بار یافتند وآقای علم نخست وزیر چنین معروض داشت .

چاکر اجازه میخواهد با نهایت افتخار مولود مسعود شاهنشاه را از طرف‌خود وهیئت دولت صمیمانه به پیشگاه مبارك تبریك عرض‌کند ما ایرانیها یك عقیده ای داریم که ملت ایران وکشور ایران همواره درپناه خد احفظ شده است بطور قطع وجود مسعود اعلیحضرت همایونی برای‌ملت وکشور ایران یکی از همین عطایای خداوندی است‌که باعث حفظ‌وحراست ایران شده است‌درطول تاریخ سلطنت شاهنشاه بااینکه بوجود اعلیحضرت همایونی‌بسیارسخت گذشته‌ولی‌بهرحال هرکس در ایران میداند که وجود مسعود اعلیحضرت همایونی وسیله حفظ استقلال ایران است . الان اعلیحضرت همایونی نه‌تنهاشاهنشاه محبوبی هستند بلکه قائد عالیقدر نیز هستند که صفات عالی انسانی را با مراتب قیادت وفرماندهی توام کرده‌اند بطور قطع کسی که قدرت دارد ولی معتقد بعدالت است کسی که امکانات زیاد دارد ولی در عین حال متحمل است قائدی است که صفات عالی انسانی را بالاتر و برتر از مراتب دنیائی میداند ما بوجود شاهنشاه معظم خود افتخار میکنیم ملت ایران افتخار میکند امیداست کشورایران درزیر سایه‌شاهنشاهی بمقامی که دارد برسد وانشاءالله دورهٔ سلطنت اعلیحضرت همایونی‌و دورهٔ زندگی اعلیحضرت از پر ـ افتخارترین دورانهای تاریخ ایران باشد .

شاهنشاه در پاسخ فرمودند از تبریکاتتان ممنون هستم لابدتابحال خیلی از شما با روحیات وطرزفکر من از نزدیك آشنا شده‌اید هرچه هست همان‌است که‌چه درصحبتهای خودم وچه در کتاب خودم نوشته‌ام ما با کمال خلوص نیت وعقیده به دنبال هدفی معین پیش میرویم‌البته نقشه‌عمل درطول‌زمان وباتجربه‌های تازه یابراساس تغییرات واحتیاجات فرق میکند ولی اساس تا موقعیکه خداوند بخواهد اینست که بکوشیم تا انشاء الله مملکت ما بدانجائی برسد که استحقاق ولیاقت آن را دارد. من انتظار دارم که در این‌راه هرکسی چه وزیر دولت باشد وچه هرکار دیگری داشته‌باشد حداکثر تلاش خود را بکند. ما وقت‌زیادی نداریم که از دست بدهیم البته خواست خداوند هرچه باشد همان خواهد شد ولی خداوند تا آن جائی که لازم است بما آزادی عمل‌اعطاء فرموده است. بنابراین مانبایدوقت وفرصت را از دست بدهیم .

شرفیابی نخست وزیران سابق

در ساعت ۹ و ٤٥ دقیقه بامداد آقایان نخست وزیران ، وزیران ، استانداران، سفرای کبار ووزرای مختار سابق به پیشگاه شاهنشاه بار یافتند و آقای محمود جم به نمایندگی ازطرف ایشان عید مولود شاهنشاه را تبریك گفت :

شاهنشاه با اظهار امتنان از تبریکات ایشان فرمودند :

پیشرفتهائی که تاکنون شده‌مایهٔ خوشوقتی است ولی اینها مراحل اولیه کار است و انشاءاله ماهمگی شاهد پیشرفتها و ترقیات بیشتر و وسیعتری در همه شئون مملکت خواهیم بود .

نمایندگان سیاسی

ساعت ده‌وبامداد آقایان‌نمایندگان سیاسی دول خارجی به پیشگاه شاهنشاه شرفیاب‌شدند آقای حمزه غوث سفیر کبیر عربستان سعودی ومقدم‌السفراء بنمایندگی از طرف کوردیپلماتیك‌چنین گفتند‌اعلیحضرتا افتخار دارد که از طرف خود و از طرف هیئت‌های نمایندگی سیاسی در ایران صمیمانه‌ترین تبریکات‌را بمناسبت میلاد فرخنده و مسعود شاهنشاه به پیشگاه اعلیحضرت همایونی تقدیم نماید . هیئت‌های سیاسی در ایران خوشی و سعادت وطول عمر اعلیحضرت همایونی و علیاحضرت ملکه و والاحضرت همایون ولیعهد را از خداوندمتعال خواستارند وترقی وپیشرفت ملت نجیب ایران را برهبری خردمندانه اعلیحضرت‌خواهانند. درخاتمه‌فرصت راغنیمت شمرده تبریکات صمیمانه اعلیحضرت ملك سعودرا به‌پیشگاه همایونی تقدیم نموده از خداوند متعال خواستار است این عید سعید را سالهای بسیار بر اعلیحضرت مبارك ومیمون گرداند .

شاهنشاه در پاسخ فرمودند‌آقای مقدم‌السفراء شادباشهای صمیمانه‌ای که بمناسبت روز تولد ما از طرف اعلیحضرت پادشاه عربستان‌سعودی وخود و هیئت نمایندگان سیاسی اظهار داشته‌اید مایهٔ کمال مسرت خاطر ما گردید . از احساساتیکه نسبت بما و علیاحضرت شهبانوی ایران و والاحضرت همایون ولیعهد وملت ایران ابراز نمودید نهایت خوشوقتی حاصل است ما نیزادعیه قلبی خودمان را برای سعادت پادشاهان و رؤسای کشورهائی که شما شایستگی ریاست نمایندگی آنان‌را دارید‌اظهارداشته وامیدواریم همواره از نعمت سلامت بهره‌مند باشند واطمینان میدهیم که توجهات ما پیوسته بتوسعه وتشیید مناسبات دوستانه بادولتهای‌متبوع شمامعطوف خواهد بود .

اظهارات نخست‌وزیر

در ساعت ده وسی دقیقه بامداد هیئت دولت ، قضات ، استادان دانشگاهها و رؤسای ادارات دولتی به پیشگاه همایونی بار یافتند .

آقای‌اسدالله‌علم‌نخست‌وزیربنمایندگی بنمایندگی ازطرف‌عموم کارمندان‌دولت چنین معروض داشتند.

شاهنشاها : عید سعید مولود اعلیحضرت همایونی را از طرف عموم کارکنان‌وکارمندان دولت به پیشگاه مبارك تبریك عرض میکنم .

زندگانی شاهنشاه در تمام این مدت برای‌ملت ایران مظهر خیر و رحمت بوده است وهر قدمی که اعلیحضرت همایونی درزندگی برداشته اندمشحون از فدا کاری واز خود گذشتگی در راه اعتلاء وعظمت کشورایران‌وسعادت مردم آن بوده است .نه تنها کارمندان دولت معتقد باین اصل هستند بلکه دنیا باین اصل اذعان دارد .هم‌اکنون تحت هدایت عالیه شاهنشاه تحول اجتماعی بزرگی در کشور در جریانست مبارزه با بیسوادی وراه عملی وصحیحی که شاهنشاه برای آن تعیین وطرح فرمودند بطور قطع عمل بی سابقه ای در ایران و در تمام دنیا است ومشکل بی سوادی را بطور قطع در این‌مملکت حل‌خواهد کرد. رفورم اجتماعی از لحاظ اصلاحات ارضی که شاهنشاه از سالها قبل وجهه همت خویش‌قرار دادند یکی دیگر از اقدامات بزرك وسودمند ومؤثر ومفیدی است که ملت ایران را بسوی سعادت میبرد . تحت هدایت شاهنشاه اکنون‌مملکت از لحاظ سیاسی از ثابت ترین ممالك جهان است ومردم ایران قدر این نعمت گرانبها را بخوبی میدانند . وضع مالی واقتصادی همه روزه روبه بهبودی است وبا نهایت افتخار بعرض میرسانم که امروز که چهارم آبان ماه ومصادف بامولود با سعادت آن اعلیحضرت است حتی یکدینار هم پرداخت نشده از ماه گذشته باقی نمانده وبعلاوه موجودی کافی درخزانه دولت هست .

سیاست اقتصادی

سیاست ثبات اقتصادی که بدان امر فرمودند وبزودی بملت ایران در باره آن اظهار نظر خواهیم کرد باعث‌استحکام‌بیشتروضع مملکت‌خواهد بود برای اینکه وقت مبارك را بیش از این نگرفته باشم عرایضم راخاتمه میدهم وبعرض پیشگاه مبارك‌میرسانم که عموم کارمندان دولت با نهایت افتخار حاضر بهرگونه فداکاری درراه اجرای اوامر اعلیحضرت همایون شاهنشاه میباشند .

شاهنشاه از تبریکات آقای نخست‌وزیر که بنمایندگی ازطرف کارکنان دولت ابراز شده بود اظهار امتنان نمودند وفرمودند امیدواریم بتوانیم‌در راه خدمت به مملکت هرروز قدم های تازه‌تر و مؤثرتری برداریم .

قضات داد گستری

در صف قضات داد گستری آقای داد ستان کل کشور با عرض‌تبریك گزارشی مختصری از امور قضائی کشور را بعرض شاهنشاه رسانید وشاهنشاه با اظهار تشکر از این‌تبریك لزوم استحکام وقدرت کامل دستگاه قضائی را متذکر شدند وفرمودند ما اکنون دست در کار تحول عظیم وبی سابقه ای در سازمان اجتماع ایران هستیم که در طول سه هزار سال تاریخ این کشور باین صورت‌سابقه نداشته است وچون این تحول در جهت عدالت اجتماعی وتامین حقوق کلیه افراد کشور صورت میگیرد هر قدر دستگاه عدالت نیرومندتر وقاطع تر باشد این اصلاحات ریشه دار تر وعمیق تر خواهد بود .

استادان دانشگاهها

در صف استادان دانشگاهها آقای دکتر فرهاد رئیس دانشگاه‌تهران پس از عرض تبریك اظهار داشت که‌این روز فرخنده راتمام ملت ایران جشن میگیرد ودانشگاه نیز از صمیم قلب در این شادی شرکت دارد .

سپس از بابت اوامری که‌شاهنشاه درحفظ‌استقلال دانشگاه صادر فرمودند ازجانب عموم دانشگاهیان سپاسگزاری کرد .

شاهنشاه در پاسخ فرمودند از تبریکات شماممنونم‌وامید وارم‌دانشگاه تهران روز بروز بترقیات بیشتری‌نائل شود واین ترقیات واقعا عمیق وریشه‌دار باشد ودر ضمن دانشگاه مفهوم واقعی خود یعنی یك محیط علم و دانش را دور از هر گونه جنجال و وضع نامطلوب داشته باشد .

استادان دانشسرای عالی

در صف استادان دانشسرایعالی آقای دکتر فیلسوفی رئیس‌دانشسرا درباره این موسسه توضیحاتی بعرض شاهنشاه رسانید واظهارداشت که در حال حاضر دانشسرایعالی نزدیك سه هزار دانشجو و۱۹ استاد دارد وکادر تعلیماتی آن‌شامل ۲۵۰نفر است .امسال برای اولین بار ۵۷٤نفر در کنکور شرکت کردند واز ۳۰۰نفر لیسانسیه وحتی مهندس‌مدارس‌حرفه‌ای در بین این عده بودند .

شاهنشاه با اظهار خوشوقتی‌فرمودند دانشسرایعالی بزرگترین موسسه تعلیم وتربیت است والبته باید در پیشرفت آن کمال توجه وعلاقمندی بعمل‌آید .

سپس آقای دکتر لطفعلی صورتگر رئیس دانشگاه پهلوی شیراز وآقای شیخ‌الاسلامی رئیس دانشگاه ملی توضیحاتی در باره این دوداشگاه معروض داشتند وشاهنشاه در باره لزوم توسعه کارآنها و پیشرفت این مراکز علمی دستور های مؤکدی صادر فرمودند .

تجارب گذشته

در ساعت ۱۱ آقایان مدیران بنگاه های ملی وبازرگانی وروسای مطبوعات به پیشگاه شاهنشاه بار یافتند وآقای اصفیاء مدیر عامل سازمان برنامه پس‌ازعرض تبریك عید میلاد شاهنشاه معروض داشتند که سازمان برنامه‌تا کنون بانجام کار های زیادی توفیق یافته که هرچند جوابگوی تمام احتیاجات مملکت نبوده ولی اثرات آن در رشته های مختلف از هرجهت محسوس است وسعی خواهد شد در آینده از تجارب گذشته کمال‌استفاده بشود .سازمان برنامه‌اکنون باتشکیلات جدیدی آماده کار شده است واز وجود متخصصین ایرانی که دارای تحصیلات وتجارب با ارزشی هستند کمال استفاده را بعمل میاورد وبا حذف مقررات زائد اداری در پیشرفت کارها سرعت بیشتری حاصل خواهد شد .امید است همچنین که اهمیت برنامه های عمرانی کاملا مورد توجه خاطر همایونی است ودر مواقع‌سخت همواره شاهنشاه بزرگترین پشتیبان انجام این برنامه بوده اند مردم نیز در اجرای این امور کوشا باشند تا برنامه پنجساله سوم بخوبی اجرا شود .

شاهنشاه با اظهارتشکر از تبریکات آقای‌مهندس اصفیاء فرمودند امیدوارم درآینده‌خیلی‌بیشتروخیلی‌بهتر کاربشود

ثبات وضع مالی کشور

در صف مدیران بانکها آقای دکتر پور همایون رئیس کل بانکملی پس از عرض تبریك در باره وضع مالی توضیحاتی بعرض شاهنشاه رسانید و اظهار داشت که در ماههای گذشته قدمهای بزرگی از لحاظ بهبود و ثبات وضع مالی کشور برداشته‌شده وفعلا وضع بانك ازاین نظر از هرحیث رضایت بخش است .همچنین نسبت ذخایر ارزی کشور بهبودی واقعا قابل توجهی پیدا کرده‌است بطوریکه تنها در ظرف یکسال‌اخیر یعنی‌در آبانماه‌سال ۱۳٤۰ تاآبان ۱۳٤۱ بیست میلیون‌دلاربرذخائرارزی کشورافزوده شده است.در حالی‌که ۵۷ میلیون دلار بدهی بانك‌مرکزی بصندوق‌پول‌نیزپرداخت شده‌آنگاه‌در باره‌افزایش‌هزینه زندگی‌درایران‌و سایر کشور ها بعرض رسانید که درسال۱۹٦۲ افزایش هزینه‌زندگی در فرانسه و ژاپن ۷ در صد ، در سوئد وانگلستان ٦در صد ، در ایتالیا ۵در صد و در آلمان ٤ در صد بوده در حالیکه در ایران بین شهریور سال گذشته و شهریور امسال این رقم فقط یك ونه دهم‌در صد بوده‌است .

در عین حال شاخص افزایش‌دستمزد کارگران از اول سال ۱۳٤۱ تا آخر شهریور ۵و شش دهم درصد است مزد واقعی سه ونیم در صد افزایش یافته‌است.اعتبارات همگانی بانکها از پنجاه میلیارد ریال درآخر سال ۱۳٤۰ به بیش از ۵۵ میلیارد ریال در آخر شهریور امسال رسیده وبدین ترتیب در ظرف ٦ ماه پنج میلیارد ریال اعتبارات‌اضافی داده شده واین اعتبارات با کنترل جدی بانك مرکزی فقط بامور تولیدی و توسعه صادرات و دایر کردن کارخانه ها اختصاص داده شده‌است .

شاهنشاه با اظهار تشکر از تبریك های آقای دکتر پورهمایون فرمودند وظیفه مابایدد دائما این باشد که سطح تولید را بالا بریم و سعی کنیم که همیشه عرضه‌قدری بیش از تقاضا باشد . از این گذشته باید مواصلات و بسته بندی کالا و حمل و نقل‌بهترشود .

صف بازرگانان

در صف بازرگانان آقای علی‌ـ وکیلی چنین معروض داشت .

خداوند متعال را سپاسگزاراست که به چاکر این توفیق بزرك را مرحمت فرمود تا چهل و چهارمین میلاد مسعود شاهنشاه معظم را از طرف خود واز طرف اعضای اطاق بازرگانی و قاطبه بازرگانان کشور باروحی سرشار از شاهدوستی شادباش عرض نماید .نعمت عالی‌و بی همتای امن و ثباتی که در این منطقه حساس جهان برهبری ذات مبارك و برکت‌وجودمقدس همایونی حکمفرماست و توجهات‌خاصه‌ای‌که پیوسته نسبت به ترقی وتعالی ملت ایران و رفاهیت عموم ابراز می‌ـ فرمایند عموم بازرگانان و ارباب صنایع‌رابحق‌مرهون عنایات‌خسروانه ساخته است ودراین روز فرخنده همگی یکدل و یك زبان دوام عمر ومزیدشوکت آن‌شاهنشاه‌بزرك‌وعلیا حضرت شهبانوی‌ایران ووالاحضرت همایون ولایتعهد و خاندان پهلوی راازدرگاه خداوند متعال مسئلت داریم.

بقیه در صفحه ۱۹

روز سه‌شنبه هشتم آبانماه

سینما آستارا (تجریش) یك‌سینمای‌مدرن ومنظم خاورمیانه افتتاح میشود

سینما آستارا ازاین ببعد بهترین فیلم هارا برای مردم شمیران نمایش میدهد

(هاوائی) عالیترین‌فیلم الویس پرسلی درمجلل‌ترین‌سینمای‌پایتخت سینما آستارا

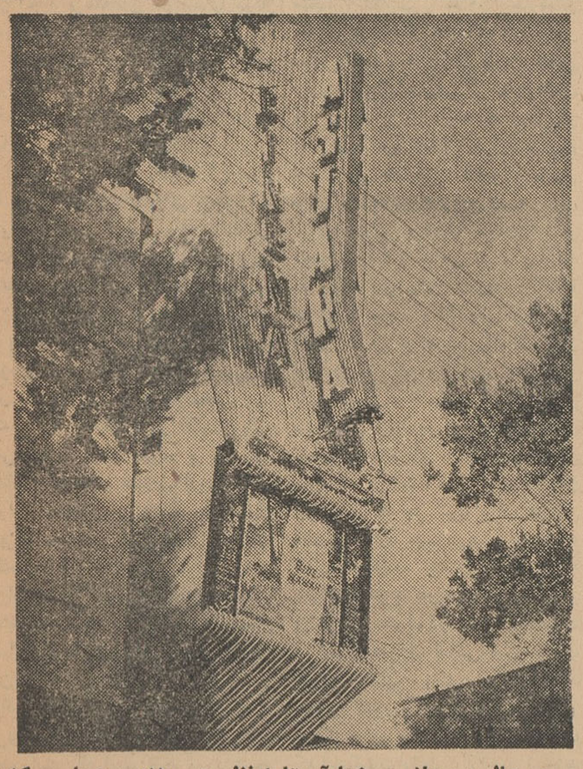

سردر عالی‌و مجلل سینما آستارا نظر هربیننده راجلب‌میکند

آرزوئی‌که بحقیقت پیوست

دو سال ونیم قبل درشمیران شروع بساختن سینمائی نمودند تا مردم شمیران که از آمدن به تهران ورفتن سینما شکایت‌داشتند وادعا می‌کردند که باید مدتی‌وقت صرف آمدن رفتن کنند وهزینه‌های رفت وآمد ونبودن بلیط درروزهائی که سینماها شلوغ است باعث اشکال وناراحتی‌مردم شمیران‌است از این ناراحتی‌ها برکنار شوند واز سرگردانی نجات یابند.

اینك پس از دو سال ونیم‌درـ خواست آنان صورت تحقق بخود گرفته ودر بهترین نقطه شمیران یکی از بهترین سینماها تاسیس یافته است . این سینما که مایه مسرت اهالی شمیران است با بهترین سینماهای‌پایتخت رقابت نموده‌و کلیه‌احتیاجات تفریحی‌مردم شمیران را برطرف می‌نماید.

سینمای عالی آستارا

این سینما در بهترین نقطه شمیران یعنی بین میدان تجریش وسرپل در قطعه زمینی بمساحت دو هزار مترمربع بنا شده ودرتمام مدت ساختمان‌آن چندین‌دکورساز ومهندس در ساختمان آن نظارت داشته و بانهایت جدیت و سعی مدرن‌ترین سینمارا بوجودآورده‌اند

سینما آستارا بقدری مرتفع ساخته شده که هنگام شب ازنقاط دور هم میتوان نئون‌های زیبا و رنگارنك آن را تماشا نمود واز منظره بسیار زیبائی برخوردارشد. اینك به بحث در باره داخل‌سینما میپردازیم.

هنگام ورود اگر بسمت راست برویم وارد رستوران زمستانی‌سینما میشویم واگر مستقیم بجلوبرویم واردرستوران تابستانی‌سینما میشویم واکنون خوانندگان عزیز باید حدس زده باشند که این سینما که دارای رستوران زمستانی وتابستانی است‌باید بسیار مجهز باشد و کسانیکه به سینما آستارا میروند دیگر هیچگونه احتیاجی ندارند که برای غذا خوردن مدتی سرگردان شوند چون سالن‌های زمستانی و تابستانی سینما آستارا همواره با داشتن غذاهای ایرانی و فرنگی منتظر پذیرائی‌مشتریان‌خودمیباشد

پس از اینکه از هال سینما گذر کردید وارد سالن انتظار میشوید در اولین مرتبه بهت زده باطراف نگاه می‌کنید چون واقعا تماشائی است‌صندلی‌های بسیار شیك آن مشتریان رابه نشستن وادار می‌کند در ضمن در این قسمت هم یك‌بوفه ساخته شده که‌انواع واقسام‌غذاهای سبك ـنوشیدنی‌ها ـتنقلات دیگررا در اختیار مردم می‌گذارد بیننده‌در نظر اول متوجه می‌شود که‌سازنده این سینما با این سالن بسیارروشن ووسیع وراحت‌دردرجه اول‌خواستار رفاه و آسایش مشتریان بوده است.

چیدن صندلی‌های سالن بسیار جالب است ، وضع مرتب قرار گرفتن صندلی‌با فاصله بین‌ردیف‌ها که‌تماشاچی هرگز احساس‌ناراحتی نمی‌کند در خور تحسین است.

اکران سینما آستارا که بامخارج بسیار سنگین تهیه شده از سه قسمت متشکل است ۱ پرده سفید که فیلم روی آن منعکس‌می‌شود یکپارچه بوده و از نوع معروف «سیلوراسکرین» میباشد که با خرج ٤۰ هزار تومان از انگلستان وارد شده است .

۲ـ روی اکران یك پرده نازك بطور افقی حرکت می‌کند وروی آن‌پرده‌ای برنك آبی سیر نصب گردیده که دارای چین‌های منظم بوده و عمودی حرکت می‌کنداین دو پرده عالی در حدود ۳۰ هزار تومان خرج برداشته است.

دریای نور

سالن سینما آستارا دارای۸۰۰ صندلی وبالکن آن دارای ٤۰۰ صندلی است‌قابهای اکوستیك‌تایل که به دیوار سینما چسبانیده شده علاوه بر زیبائی از انعکاس صدا جلوگیری میکند در اطراف سالن بارتفاع ۲متر دیوار را باسنگهای قهوه‌ای روشن مرمریت تزئین نموده‌اند که بر جلال و شکوه سالن میافزاید .

نور سالن بسیار شایان توجه است . در تمام سالن نور مستقیم وجود ندارد ودر همان حال سالن غرق نور است .

سینما آستارا از ٤ انشعاب استفاده می‌کندوبدین دلیل‌هیچوقت برق‌آن قطع نمی‌شود.

آپارات‌های معروف«لیکی» درسینما آستارا مورد استفاده قرار گرفته است که فیلم را به بهترین وجهی در روی پرده منعکس می‌سازد.

مسئله مهم یاپارکینك

دستگاههای مرتب‌شوفاژ وتهویه مطبوع سینما آستارا سالن را در زمستان گرم ودر تابستان سرد می‌کند وهرگز تماشاچی درسالن احساس ناراحتی نمی‌نماید.

این دستگاهها از مارك معروف «کرایسلر» است که بالغ بر ۵۰۰ هزار تومان خرج برداشته است.

بنابر این نه تنها مردم‌شمیران باید از وجود این سینما بخودببالند بلکه مردم تهران هم باید از وجود این سینما حداکثر استفاده را ببرند مشتریان محترمی که بسینما آستارا میروند از نظر پارکینك که مسئله مهم روزاست می‌توانندراحت باشند چون دارای محلی مناسب برای پارك اتومبیل می‌باشد .

سینما «آستارا» و «هاوائی»

روز سه شنبه همین هفته سینما آستارا با شکاهکار معروف‌الویس پرسلی یعنی«هاوائی» افتتاح میشود فیلم هاوائی از آخرین فیلم‌های کمپانی معروف پارامونت آمریکا بوده ومخصوص سینما آستاراوارد شده و اکنون دوبله شده وآماده نمایش است .

الویس پرسلی خواننده وهنرـ پیشه معروف هولیوود ایفای رل‌اول فیلم هاوائی را بعهده دارد .

هاوائی عالیترین و بهترین‌فیلمی است که تاکنون الویس پرسلی بازی کرده است جزیره سبزوخرم «هاوائی» که فیلم فوق در آن تهیه شده است دارای مناظر بسیار زیبا ودلفریب است که عموم تماشاچیان از تماشای چنین مناظری دلپذیر لذت خواهند برد شما که برای مشاهده سینما آستاراوفیلم هاوائی میروید بروی پرده ۱۸ متری‌سینما آستارا فیلمی خواهید دید که هیچگاه‌خاطره آن‌رااز یاد نخواهید برد .

فیلم (هاوائی) رنگی (تکنی کالر) وتکنی راما تهیه‌شده است وعده‌ای از زیبایان جهان از جمله«جون ـ بلاکمن» «آنجلا لانز پوری» و «پاپلا آکوت» رلهای مقابل‌الویس پرسلی را ایفا می‌کنند.

سینما آستارا از این ببعدمردم شمیران را از سرگردانی نجات‌داده وبا تهیه‌بهترین‌آثار معروف‌اروپائی وآمریکائی همواره رضایت خاطر مشتریان خود را فراهم خواهدنمود.

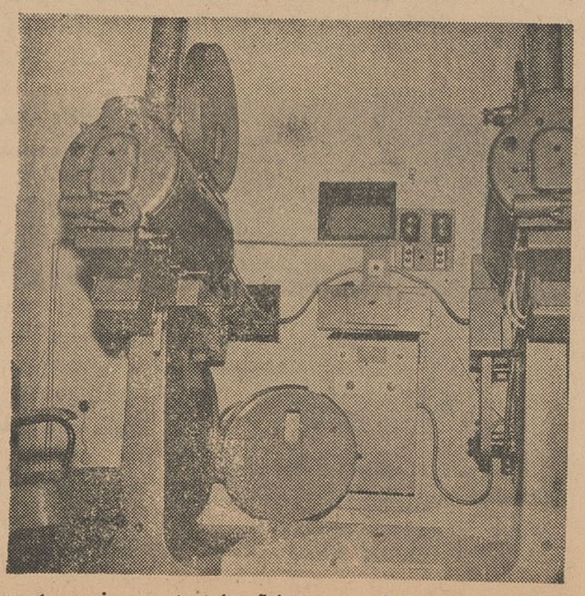

آپارات های «کیلی» سینما آستارا را مزین نموده است

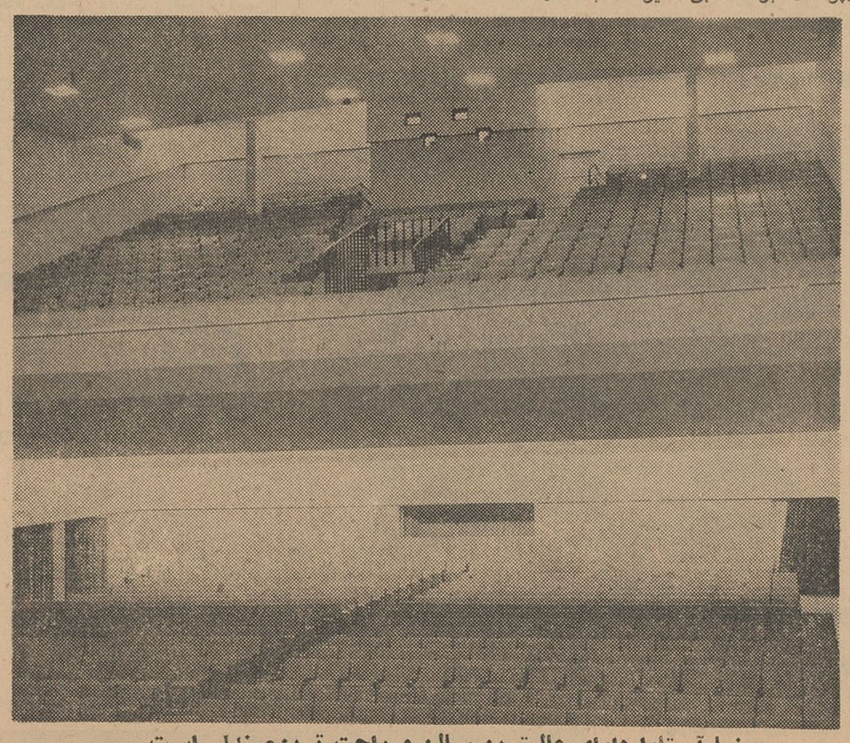

سینما آستارا دارای عالیترین سالن و راحت ترین صندلی است

تأثیر بحران سیاسی جهان در بازار تهران

معاملات عمده‌ای روی پنبه صادراتی ایران در چند روز گذشته انجام گرفت

برخی از کالا های صادراتی دیگر سفارش خارجی خوبی داشتند و معاملاتشان گرم بود

هفته ای که گذشت بازارتهران علیرغم وضع مبهم بازار های‌مهم جهانی وضع عادی داشت بحران سیاسی جهان که همه بورسهای مهم دنیا را تحت تاثیر قرار داد در تهران‌چندان اثر محسوسی نداشت. فعالیترین و پر معامله ترین کالا که دربازار تهران فعالیت داشت‌پنبه بود که باوجود عدم سفارش سه روز آخر باز رونق خود را حفظ کردو برای صدور بخارج چند پارتی معامله عمده انجام گرفت .

تحولات مزبور روی کالا های صادراتی دیگر از قبیل اقلام‌مختلف خشکبار و کتیرا سنگهای معدنی بخصوص‌فرش‌هیچگونه تاثیری‌نداشت بعضی از اقلام فوق بازار راکد و بدون سفارش داشتند . بعضی‌دیگر براساس سفارش خارج بازار داخلی گرمی داشتند که تا آخرین روزهفته وضع خود را حفظ کردند . بازار فرش‌درهفته‌گذشته‌وضع رضایتبخشی داشت برای آلمان و سویس بیش از نقاط دیگر فرش صادر شد .

قیمت فرش در سال جاری ترقی نداشت علت اساسی آن این بود که عوامل ترقی قیمت در داخل وخارج وضع نامساعدی داشتند . در خارج بعلت حقوق گمرکی و عوارض دیگر بخصوص بازار مشترك امکان ترقی قیمت برای فرش‌ایران وجودنداشت

در داخل هم بعلت کم شدن‌قدرت خرید مردم ورکود معاملات داخلی قیمت ترقی‌نکرد درحال حاضر قسمت اعظم معاملات فرش متوجه صادرات است.

فرش های باب داخل که معمولا از انواع فرش نو کرمان و کاشان میباشند چندان‌خریدار ندارندخرید فرش کهنه معمولا بیشتر درتابستان جریان دارد نمایندگان صادر کنندگان فرش قسمتی از صادرات پائیزی‌خود را از فرش کهنه خریداری درمشهد و آذربایجان و اصفهان وفارس و منطقه اراك تامین میسازند. زیرا این نوع فرش ها بازار خارجی‌خوبی دارند .

مدت رونق بازار صادراتی فرش تا دو ماه دیگر میباشد زیرا فرش های خریداری شده باید قبل از ماه ژانویه به بازارهای اروپائی عرضه گردد .

در سال قبل بیش از ۷۳۱۲ تن قالی دستباف پشمی بارزش ۲۱۹۲ میلیون ریال به۴۹ کشور صادرگردید قسمت اعظم صادرات سال‌قبل تااول دی ماه بود در حال حاضر هم‌قسمت اعظم صادرات سال‌جاری انجام‌گرفته وآنچه که در ماههای آینده صادر خواهد شد چندان زیاد نیست در عوض معاملات‌داخلی‌در ماههای‌آینده بخصوص ماههای نزدیك به عید بهتر خواهد شد

یك نشریه تازه اقتصادی

امتیاز انتشار مجله اقتصادی «بازار خاور میانه» بنام آقای دکتر جلیل مسعودی صادر گردید تا به ترتیب علمی واقتصادی و بطور هفتگی در تهران انتشار یابد .

ما امیدواریم که آقای‌دکترمسعودی در انتشار مرتب مجله هفتگی‌بازار خاور میانه توفیق حاصل کنند و نشریه مزبور بصورت یکی ازنشریات معتبر اقتصادی در آید .

بیمه مطالبات لاوصول

توسط یکی از شرکتهای بیمه مورد مطالعه قرار گرفته است

بموجب طرح مزبور شرکت ها مطالبات خود درنزدشرکت بیمه ، بیمه‌میکنند و شرکت بیمه در پایان سال خسارت ناشی‌از عدم وصول مطالبات را پرداخت میکند

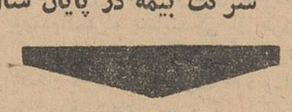

امروز مدیر یکی از شرکت های بیمه اظهار داشت امکان ایجاد بیمه مطالبات لاوصول مورد بررسی قرار داده است .

مدتها است بیمه مطالبات‌لاوصول در کشور های دیگر اجراء میشود . ولی در ایران بواسطه آشنا نبودن بعضی از افراد بابراز صورت های صحیح و عدم اطمینان کافی از این بیمه هنوز دائر نشده است .

بموجب این بیمه ، بازرگانان مطالبات خود را بیمه میکنند و در انقضای سال مالی ، وجوهی را که از هر جهت مسلم‌شود که وصولش‌امکان پذیر نیست به شرکت های بیمه گزارش داده وخسارت وارده را دریافت میدارند .

در خارج رسیدگی شرکتهای‌بیمه بمطالبات لاوصول‌افراد در مدت قلیلی انجام میشود و چون اطمینان کافی موجود است و اصولا در بعضی موارد این رسیدگی هم صورت نمیگیرد و شرکت بیمه مربوط مبلغ ادعائی‌بیمه شده را که بابت مطالبات لاوصول‌خود تقاضا میکند فورا پرداخت مینماید .

ولی در ایران با ایجاد این بیمه ، دستگاههای مجهزرسیدگی نیزتشکیل میشود تا در صورت لزوم صحت و سقم مبلغ مطالبات لاوصول بدقت معلوم شود .

این مقام افزود ، با ایجاد بیمه مطالبات لاوصول در ایران از آن استقبال زیادی خواهد شد چون مطالبات مشکوك الوصول و لاوصول در ایران زیاد است .

در حال حاضر بر طبق محاسبه ای که شده در حدود ۲۰۰ تا ۳۰۰ هزار چك و برات لاوصول موجود است‌که از طریق مراجع قانونی برای وصول آن اقدام میشود .

اقتصادی اطلاعات

صندوق پس‌انداز بانك ملی

در محل جدید خود مستقر شد

از صبح دیروز اداره‌مرکزی‌صندوق پس‌انداز ملی‌تغییرمحل دادوبه‌شعبه بانك ملی سابق در خیابان فردوسی انتقال یافت .

همانطور که اطلاع دادیم‌درسال جاری بمناسبت روز جهانی پس‌انداز که مصادف باروز تولد والاحضرت ولایتعهدمیباشدصندوق‌پس‌اندازملی قرعه کشی خاصی ترتیب داده است که اختصاص به اطفال و جوانان کمتراز ۱۸سال دارد .

این قرعه کشی حداکثر تا اوایل آبان پس از تهیه و صورت برداری لازم انجام خواهد گرفت .

علاوه بر این قرعه کشی ، یك‌قرعه کشی دیگر محلی که هر سال انجام خواهد شد در هر محل صورت‌میگیرد و صاحبان حسابی که حداقل موجودی آنها در صندوق پس‌انداز ملی یکهزار ریال باشد در این قرعه کشی هاشرکت خواهند داشت امروز آقای همایونفر رئیس صندوق پس‌انداز ملی بخبرنگار ما گفت از نظر تسهیل وراحتی‌کار مردم ومراجعین از این پس کار صندوق پس‌انداز یکسره شده و از ساعت هشت صبح‌تا هشت شب برای مراجعه مردم باز خواهد بود .

مظنه‌عمده‌فروشی منسوجات شرکت سهامی‌جهان چیت بشرح ذیل است :

چیت جهان عرض ۹۰ سانت ۲۰ ریال
چلوار جهان عرض ۱۴۰ سانت ۳۱٫۵۰ ریال
فاستونی ریون عرض ۱۴۰ سانت ۱۱۰ ریال
کودری جهان عرض ۹۰ سانت ۳۰ ریال الی ۳۵ ریال
رومیزی جهان عرض ۱۴۰ سانت ۴۶ ریال
دبیت ۱۳۱ جهان عرض ۹۰ سانت ۲۰ ریال
دبیت ۲۰۲ جهان عرض ۱۴۰ سانت هریارد ۴۳ ریال

مقاله وارده

صنایع واطاق صنعت

برای مکانیزه کردن کشاورزی

تاکنون چه اقداماتی صورت گرفته‌است

امروزه بالابردن سطح‌تولید و اندوختن ذخائر ارزی هدف نهائی‌همه کشورها علی‌الخصوص کشورهای در حال توسعه است و **این مسئله جزء** مسائل مهمی است که در تمام برنامه‌هائی که دولتهای مختلف جهان برای بهبود اوضاع اقتصادی خود مطرح‌می کنند گنجانده‌شده است‌ولی‌متاسفانه‌تمام این پروژه‌ها با موفقیت کامل اجرا نمیگردد و برخی از آنها در مراحل اجرائی دچار وقفه و شکست‌میگردند و مسئولین امور و گردانندگان‌چرخ های اقتصاد با اینکه مساعی زیادی در ایجاد موسسات تولیدی بخرج میدهند در انجام برنامه‌های خود غالبا موفق نمیشوند .

بدون شك یکی از علل مهم این‌عدم موفقیتها را در عدم تمرکز مسائل اقتصادی در یك مرکز متشکل ازطرف صاحبان صنایع و بازرگانان میتوان دانست‌چه‌عدم تمرکزوهم‌آهنگی امور اقتصادی مشکلات فراوانی بوجود می آورد و چون مرجع صلاحیت داری که ارباب صنایع را در این‌دشواریها کمك وراهنمائی کندوجود ندارد

بنابراین بناچار هرکس بنفع‌خویش و با دید محدود خود وارد میدان می شود و کمتر منافع‌و مصالح عمومی را در نظر میگیرد جای خوشبختی است که اداره کنندگان‌امور اقتصادی‌باین امر خطیر توجه نموده و باتاسیس اطاق صنعت که متشکل ازنمایندگان تولید کنندگان می باشد و طبق هدف وبرنامه‌مشخص وپیشرفته‌ای مشکلات اقتصادی را تحت‌بررسی وکنترل‌دقیق قرار میدهد گام موثری دربهبودوضع اقتصادی‌مملکت ورفع‌مشکلات‌صاحبان صنایع‌برداشته‌اند .ولی آنچه‌که‌انجام آن این امر را مهم تر می نماید و در واقع مکمل این برنامه میباشدتنظیم برنامه مترقیانه و پیشرفته برای این مجمع‌است که امید است مورد توجه دقیق اجراء کنندگان طرح‌قرارگیرد از جمله مسائل مهمی که اطاق صنعت باید در برنامه خود بدان توجه عمیق داشته باشد در درجه اول آن است‌که یك‌مرکز راهنمائی و اطلاعاتی برای ارتباط‌ارباب صنایع بوجودبیاوردواین مرکز با مطالعات دقیق و بیغرضانه و همه جانبه خود مسائل اقتصادی‌را مورد بررسی و مطالعه قراردهدونتایج مطالعات و تحقیقات خود را دراختیار علاقه مندان به سرمایه گذاری‌در امر صنایع بگذارد .این دستگاه‌میتواند تا حدود زیادی وسائل تشویق سرمایه داران را در سرمایه گذاری فراهم نماید و برای حصول باین‌منظور باید براهنمائی آنان بپردازد و با توجه‌به مطالعات دقیق خود مشخص کند که در چه منطقی و در چه زمینه هائی آمادگی برای سرمایه گذاری وجود دارد و بالعکس.

دومین وظیفه مهمی که اطاق‌صنعت باید عهده دار اجرای آن باشد توجه بچگونگی تولید و میزان آن در یك منطقه و نظارت بر افزایش خارج از مصرف تولید کرخانجات است چون بدیهی است که‌هرکالائی بازارمشخصی دارد و میزان مصرفی آن محدوداست و اگرزیاد تر از آنچه که موردنیاز است تهیه شود حاصلی جزایجاد تورم محصول و تلف شدن مقادیری نیروی مادی و انسانی ندارد و چه بسیار سرمایه دارانی بوده‌اند که‌بورشکستگی دچار شده‌اند و گناهی جز عدم‌مطالعه در زمینه میزانهای عرضه و تقاضا نداشته‌اند و بدون شك یکی از عوامل مهمی که می تواند در پیشرفت امور اقتصادی و رفع بحرانهای مالی‌موثر باشد تضمین و اطمینانی است که‌اطاق صنعت می تواند در این زمینه‌بصاحبان صنایع بدهد و طی آن آنان را مطمئن سازد که در آینده مانع بوجود آمدن رقابتهائی که جز ضرر برای طرفین حاصلی ندارد میشود یعنی بهیچوجه اجازه ندهدکه چندین کارخانه که دارای یك‌نوع کار تولیدی‌هستندبیش از ظرفیت مصرف در کشورایجادگردد

اصولا هدف اساسی اطاق صنعت تقویت صنایع وطنی ورونق‌اقتصاد عمومی کشور از طریق نظارت دقیق‌بر جریان تولید و حمایت ازموسسات‌است که احتیاجات داخلی را تامین مینماید و باید متذکر شد که بعضی از این‌رشته های تولیدی خود باعث‌رونق صنایع دیگر کشور بوده و حائز اهمیت‌خاصی میباشنددر اینجاتوجیه‌اقتصادکشاورزی مادر شرایطی که موضوع اصلاحات ارضی مطرح‌است لازم بنظر میرسد با این‌ترتیب تغییر سیستم تولیدی‌قدیم کشاورزی بصورت متداول‌کشورهای پیشرفته قطعی میشود و اموری راکه تاکنون بعهده انسان‌و حیوان‌بود به وسیله ماشین انجام خواهد گرفت و مکانیزه خواهد شد بنا براین مقتضی است که اطاق صنعت در این خصوص یعنی احتیاجات ماشین‌کشاورزی‌کشور دقت عمل بیشتری بخرج دهد واز موسساتی که در این رشته‌های حیاتی اقتصاد کشور سرمایه گذاری کرده‌اند حمایت جدی نماید و باتوجه باهمیت کار وارزش تولید آنها اقدامات‌لازم بعمل آورد از جمله آنکه ازصدور جواز کارخانه‌های مشابه که رقابت نامناسبی ایجاد کند جلوگیری نماید تا کار این نوع موسسات با مرض‌تورم فرآورده‌ها بورشکستگی نکشدنمونه‌یکی از این کارخانه‌ها را که نقش حیاتی برای تامین احتیاجات‌کشاورزی‌کشور ایفا خواهد نمود واقعا شایسته است که مورد توجه اطاق صنعت قرار گیرد شرکت اشتادکو را ذکر میکنیم که نماینده شرکت میتسوبیشی متخصص در امر تهیه ماشین آلات سبك تولید برنج در تمام نقاط دنیا میباشدکارخانه ایکه شرکت اشتادکوبا سرمایه ایرانی در کشورتاسیس کرده‌انواع‌ماشین‌های کشاورزی زمینهای مختلف را که از پیش‌وسیله متخصصین مطالعه‌شده‌تولید میکند وشکی نیست که اقدام‌پرارزشی که بوسیله شرکت مذکور در کشورما آغاز شده اثرات مفیدی در بهبود اقتصاد کشاورزی‌بر جا خواهدگذاشت کارخانه‌مذکور در محوطه‌ای بمساحت ۱۴۵ هزار متر مربع و سایل خود را کار گذاشته با پیش بینی‌مصرف‌دهساله آینده کشور خود را تنظیم نموده‌است یك ماشین ساخت این کارخانه قادر است بیشتر کارهای مربوط بامرتولید برنج از قبیل برنجکاری وتسطیح اراضی تا حد نشاء وشخم باغات‌ویچین و پوست کنی و سمپاشی و سفید کردن برنج و حمل بار و کشیدن‌آب‌ازعمق ۲۴ فوت و علف‌بری را تماما به‌تنهائی انجام دهد و در ضمن قدرت این ماشینها از سه اسب‌شروع شده و بترتیب تا ۴و ۶و ۸و ۱۰ افزایش پیدا میکند در حالیکه بطوریکه تحقیق شده برای برنجکاری دستگاههائی‌که بیشتر از ۳ قوه اسب نیرو دارند ضروری نمیباشد واز دستگاههای‌که نیروی بیشتر دارند برای شخم باغات صیفی کاری و بخصوص در مزارع توتون استفاده خواهد شد و بهمین وسیله این شرکت توانسته است میزان سطح کشتها را تا میزان ۱۵ تا ۲۰ در صد بالابرد .

بدیهی است که این اقدام شرکت صنایع تولیدی اشتادکودرتاسیس کارخانه‌ایکه در ضمن مرتفع ساختن نیازمندیهای کشور سبب مکانیزه‌شدن کشاورزی و بالا رفتن سطح‌تولید می گردد و خود خدمتی برجسته محسوب میشود و شایسته است که متصدیان‌امور اقتصادی کشور باتمام نیروازکسانی که برای اولین بار اقدام بسرمایه گذاری در یك چنین اموری مینماید حمایت و پشتیبانی بیدریغ کنند به خصوص اینکه اجرای این پروژه‌بر خلاف بسیاری از طرحها منافعش کاملا محرزوهویدا است وآنچنانکه گفته‌شد فقط حمایت بیدریغ دولت وجدیت مدیران شرکت صنعتی اشتادکو می تواند در پیشرفت آن موثر باشد و در اینجادیگر بعهده دولت‌و خاصه اطاق صنعت است که با روشن بینی در راه حمایت از ینگونه کارخانجات‌تولیدی برتاسیس کارخانجات تولیدی که محصولات مشابه وبازار محدوددارند کنترل ونظارت کامل نماید وتنها به کارخانجاتی اجازه تاسیس بدهد که واقعا مورد احتیاج باشدچه‌یك‌کارخانه تولیدی که بازاری محدود دارد و با مخارج سنگینی از قبیل‌پرداخت‌حقوق تمام‌سال بمهندسین ومتخصصین‌کارگر وتوجه باینکه ممکن است بیش از دو سه ماه از سال بیشتر کار نکند مسلما بندرت می تواند بهره‌ای مناسب‌ببردو آنگاه بعد ازدو یاسه‌سال‌که زمینه‌برای بهره برداری از سرمایه‌بکار افتاده فراهم شده‌است‌بارقابتهای کارخانجاتی که افراد سود جو کوتاه‌بین که بدون مطالعه وعدم توجه بمسئله عرضه وتقاضا ایجادکرده‌اند مواجه میشودو در نتیجه ندانسته خودودیگران رابه سوی ورشکستگی و افلاس میکشانند زیرا بازار آن باعث‌رکوردصنعت‌جوان کشور میگردند و همچنین بسیاری از کارخانجات‌خارجی بطور غیر مستقیم بوسیله عوامل خود برقابت باکارخانه جات داخلی می پردازند تا مانع‌قدرت یافتن صنعت جوان کشور میشوند تا درنتیجه‌بازار های‌فروش خود را از دست ندهند گذشته از این اقدامات موثری که‌دولت بخصوص‌وزارت کشاورزی می تواند در مورد حمایت از این موسسات انجام دهد اینستکه چون این کارخانجات دارای سرمایه محدود می باشدو به تنهائی قادر نیست که‌باتکای دریافت اقساط فروش‌ماشین آلات خود بر پای بایستند لازم است که‌مقامات مربوط در امور مادی از آنها پشتیبانی کند بطور مثال درمورد وضع شرکت اشتاکو باید گفت چون طرف معامله این شرکت‌زارعین برنجکار شمال میباشند وضع مادی آنها ضعیف‌وچون سرمایه‌این‌کارخانه آنقدر نیست که بتواند برای مدت‌چند سال جنس تولید کند پس‌ضروری‌است که به ترتیبی مقتضی وزارت‌کشاورزی از طریق اعتبارات مالی واجرائی‌خود اوراق بهاء دار دریافتی این‌کارخانه را از زارعین تضمین نماید .

طلا

پهلوی	۸۶۵
نیم پهلوی	۴۴۵
ربع پهلوی	۲۵۰
شمش طلا هرمثقال	—
پانزده مناتی قدیم	۱۵۰۰
پانزده مناتی جدید	۱۲۰۰
ده مناتی قدیم	۱۰۰۰
ده مناتی جدید	۸۲۰
پنج مناتی قدیم	۴۵۰
پنج مناتی جدید	۴۰۰
یك‌تومان‌مسکوك‌نقره‌قدیم	۱۳۰
یك‌تومان‌مسکوك‌نقره‌جدید	۲۷
زرو قدیم	۸۱۰
زرو جدید ـ حداکثر	۷۴۰
لیره عثمانی قدیم	۷۰۰
عثمانی جدید ـ حداکثر	۶۰۰
ادوارد	۷۶۵
بیست دلاری قدیم	۳۵۰۰
بیست دلاری جدید	۳۱۸۰
دلارمکزیکی قدیم	۴۵۵۰
دلارمکزیکی جدید	۳۹۸۰
اشرفی‌قدیم ـ حداکثر	۳۲۰
اشرفی جدید ـ حداکثر	۱۲۴

درمسافرت باجت به آمریکا تا ۱۰۴۰۰ ریال صرفه‌جوئی کنید

ـ ازنهم مهرماه شما میتوانید آمریکارا دربهترین جلوه‌اش مشاهده‌کنیدو بایك‌بلیط ۱۷ روزه دوسره تخفیفی درجه صرفه‌جوئی جت پان‌آمریکن تا۱۰۴۰۰ ریال نسبت به‌نرخهای عادی پس‌انداز نمائید .

این موضوع وسایر امتیازات مسافرتی پان‌آمریکن درآمریکا، میتواند رؤیای تعطیلات شمارا به‌واقعیت شگفت انگیزی مبدل سازد !

در نیویورك ، آسمانهای پائیزی‌کبود رنگند ، و هوا روح پرور و جاذب است . تپه های نیوانگلند با رنگهای باورنکردنی آتشین جلوه میکند . همه جا اکنون موقع برداشت خرمن است ... و بهترین زمانی است‌که شما میتوانید از خرمن یك تعطیلات جالب و مهیج آمریکائی توشه برگیرید !

به دنیای نوینی مسافرت‌کنید ـ ازآمریکا دیدن نمائید ـ یك استقبال‌گرم وبی شائبه در انتظار شماست. هنگامیکه‌درفصل‌صرفه‌جوئی‌پان‌آمریکن پرواز میکنید از ارزانی شگفت انگیزآن لذت میبرید !

پولی را که شما با نرخهای تخفیفی ۱۷ روزه پان آمریکن پس انداز میکنید بیشتر مخارج اقامت شما را تأمین میکند. از سایر امتیازات مسافرتی پان آمریکن نیزمانند : توقف دریکی از ۵۱ هتل شراتون در سراسر خاك آمریکا با پرداخت فقط ۴۵۰ ریال در روز برای هرنفر (در یك اطاق دونفره) و۴۵۰ ریال دیگر برای غذای‌کامل ... برنامه های فوق العاده‌با ارزش گردش با هواپیما واتومبیل ... یکهفته توقف در نیویورك (هتل ،غذا ،گردش فقط باپرداخت ۷۵۰۰ ریال) ... وگردشهای جالب و دلانگیز ارزان قیمت استفاده‌کنید

پرواز با پان‌آمریکن برای شما بخودی‌خودیك نوع گردش وتعطیل مخصوص بشمارمیآید . سرویس گرم و دلپذیر و غذاهای ماکسیم پاریس‌و همه خشنودیهائیکه ازتجربیات گرانبهای‌پان‌آمریکن ناشی میشود در اختیار شماست . ضمناً بخاطر داشته باشیدکه فقط کلیپرهای پان‌آمریکن‌است که ۱۵ دروازه از خاك آمریکا را بروی اروپا میگشاید .

هم اکنون به‌آژانس مسافرتی‌خود یاپان‌آمریکن تلفن‌کنید وبدین‌ترتیب‌برنامه‌استفاده ازتعطیلات را در آمریکا درشادمانه ترین فصلها یعنی فصل صرفه‌جوئی‌پان‌آمریکن ـ آغازکنید. همچنین در باره‌نرخهای مسافرت دستجمعی‌درجه صرفه‌جوئی پان‌آمریکن که حتی گروههای ۲۵ نفری فیز در تمام مدت سال میتوانند ازآن استفاده کنند سئوال بفرمائید .

پان‌آمریکن ـ خیابان‌شاهرضا ـ نبش ویلا ـ تلفن ۶۵۹۹۱
آبادان شرکت اسکای ویز تلفن ۲۵۲۷
* قابل استفاده تا ۱۱ فروردین ۱۳۴۲
کلیپر ـ علامت تجارتی ثبت شده

PAN AM

از تجربیات گرانبهای پان‌آمریکن
مجرب‌ترین شرکت هواپیمائی جهان استفاده کنید

قبل ازهمه در اقیانوس اطلس ... قبل ازهمه در اقیانوس کبیر قبل از همه درآمریکای لاتین ... قبل ازهمه،بدورونیا

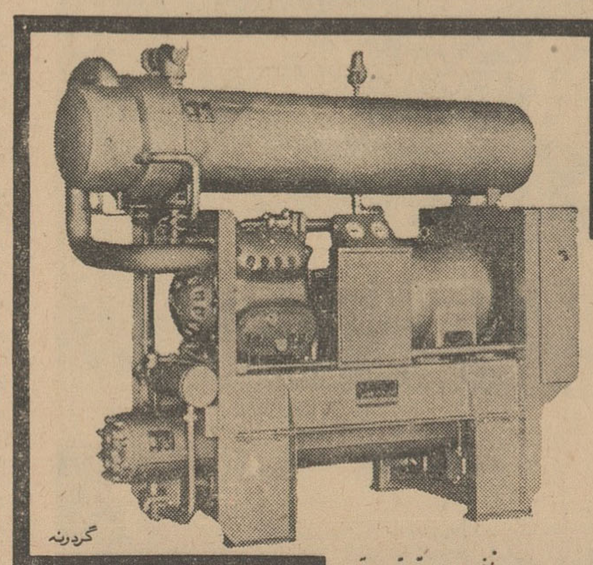

ظرفیت ۷ تن تا ۷۵ تن

دستگاههای مولد سرما «چیلر»
ساخت کارخانه «بل اند گاست» امریکا
وسعت انجام کار آن در دنیا منحصر بفرد میباشد

BELL & GOSSETT

* تهویه مطبوع AIR CONDITIONING
* سردخانه Coldstorage
* پاتیناژ SKATING RINKS

نماینده انحصاری: شرکت مهندسی ساراول ـ ویلا ـ خیابان دامغان شماره ۶ تلفن ۶۲۲۲۹ ۴۳۹۵۲

اگر بسلامت اطفال خود علاقمندید همیشه روغن بادام تلاش مصرف کنید

ورزشکاران تهران جشن گرفتند

بقیه از صفحه ۵

ظهر روسای فدراسیونها ،مدیران باشگاههای ورزشی ، شخصیتهای ورزشی کشورونمایندگان ورزشکاران تهران وشهرستانها در کاخ مرمر اجتماع نمودند.

ساعت شش بعد از ظهر دونده‌های کشور بامشعلهای فروزان به کاخ مرمر رسیدند وسپس در ساعت شش ویکربع بعد از ظهر شاهنشاه در میان ابراز احساسات شدید حضار وارد شدند . در اینموقع تیمسار سرلشکر ایزد پناه ضمن عرض تبریك برای بقاء سلطنت و سلامتی شاهنشاه وخاندان سلطنت دعا کرد .

سپس دوشیزگان دبیرستان نمونه همراه بادسته موزیك سرودخواندند در اینموقع شاهنشاه از مقابل صف روسای فدراسیونها مدیران باشگاهها وخبرنگاران جراید وورزشکاران گذشتند وهمه را مورد تفقد قرار دادند وازروسای فدراسیون مدیران باشگاهها وورزشکاران سئوالاتی نمودند که جوابهای لازم بعرض رسید.

این مراسم در ساعت هفت‌بعداز ظهر خاتمه یافت .

در امجدیه

ساعت سه ونیم بعداز ظهردیروز درپیشگاه‌اعلیحضرتین‌جشن‌باشکوه ورزشی در میدان امجدیه برگزار گردید ومورد توجه شاهنشاه قرار گرفت .

اعضاء خاندان سلطنت آقایان نخست وزیر ووزراه وهیئت‌های سیاسی خارجی شرکت داشتند.

حضور در امجدیه

در ساعت یك بعد از ظهردرهای امجدیه گشوده شد مردم علاقمند تهران که از ساعت ۱۱ صبح در اطراف دیوارهای امجدیه گردآمده بودند آنهائیکه کارت ورودی در دست داشتنددسته‌دسته‌واردامجدیه میشدند ودر جایگاهی که روی کارت آنها تعیین شده بود مستقر میشدند در حدود ساعت سه بعداز ظهر کلیه جایگاههای امجدیه‌مملو از جمعیت بود ومردم انتظار ورود اعلیحضرتین راداشتند .

ورود اعلیحضرتین

در ساعت سه ونیم بعد از ظهر اعلیحضرتین وارد محوطه امجدیه شدند لشکرگارد شاهنشاهی‌مراسم احترام را بجای آورد دوشیزه خردسالی دسته گلی تقدیم نمودو سپس اعلیحضرتین در میان ابراز احساسات شدید متجاوز از ۲۰ هزار نفر وارد جایگاه مخصوص شدند دراینموقع سرود شاهنشاهی نواخته‌شدوپرچمهای اطراف‌جایگاه باهتزاز در آمد.

پس از جلوس اعلیحضرتین در جـای گـاه مخصوص سرودپرچم‌وسیله‌دانش‌آموزان‌دبیرستان دخترانه نمونه خوانده شد . سپس

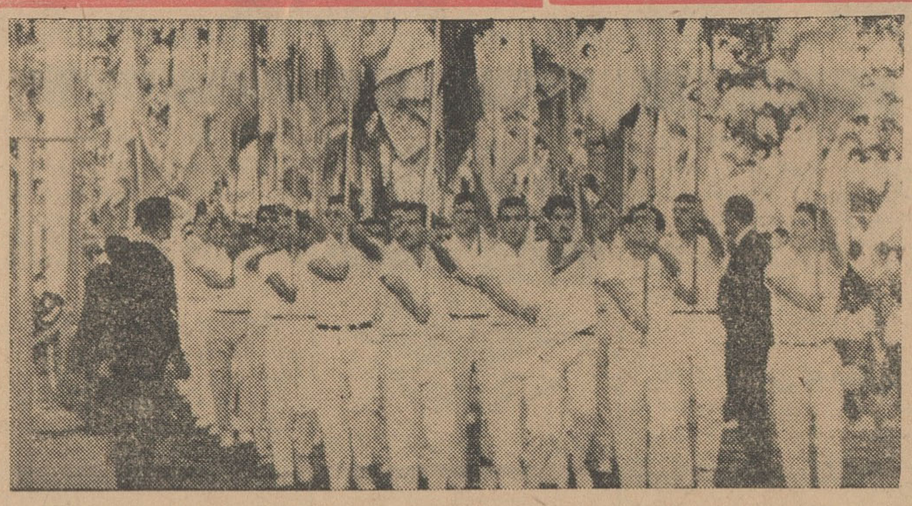

دانش آموزان‌وورزشکاران درحال‌رژه‌از برابر جایگاه‌مخصوص

تیمسار سر لشگر ایزدپناه‌رئیس‌سازمان تربیت بدنی‌گزارش‌مفصلی‌ازفعالیتهای ورزشی بعرض رسانید که جداگانه چاپ میشود .

رژه ورزشکاران

دراینموقع همراه بادسته موزیك دانشکده افسری نمایندگان وپرچـم داران دسته‌های مختلف ورزشی و دانشجویان از پیشگاه شاهنشاه رژه رفتند و سپس حرکات پیرامید نـو آموزان دبستانهای فردوسی و سربازان گردان سوم لشگر گاردشاهنشاهـی وآقای محمود نامجو بسرپرستی‌سرکار سرهنك عسگری وآقایان کریم‌زاده‌و خیرالعموم انجام گردید .

برنامه دبیرستان رضا شاه کبیر

در ششمین قسمت از برنامه دانش آموزان دبیرستان دخترانه‌رضاشاه کبیر همراه باموزیك‌دبیرستان خود حرکات دسته‌جمعی انجام دادند سرود خواندند و با حمل عکسهای اعلیحضرتین و ولیعهد ازجلوی جایگاه رژه‌رفتند این قسمت از برنامه بینهایت مورد توجه قرار گرفت . سر پرستی این قسمت رابانووصالی وآقای‌یمین بعهده‌داشتند

دو۱۰۰ متر دختران

در هفتمین قسمت مسابقه‌دوومیدانی ۱۰۰ متر دختران بسر پرستی آقای احمد ایزدپناه‌رئیس فدراسیون‌دومیدانی انجام شد و دوشیزگان کهن صدقاز تبریز وصدرائی ازمشهد اول تاسوم شدند و سپس گردان سوم لشگرگارد باتفنك برنامه‌ای اجرا کرد

دانشجویان پلیس

در اینموقع‌دانشجویان دانشگاه پلیس بسرپرستی آقای وصالی‌وسرکار سرگرد خالق‌پناه بهمراهی دسته‌موزیك شهربانی حرکات نرمش جالبی انجام دادند این برنامه برای اولین مرتبه انجام میگردید وتوجه همه‌را جلب کرده بود پس‌از پایان برنامه‌جالب و نمایشاتی از دانشجویان پلیس ورژه آنها که باتحسین تماشاچیان روبرو شد حرکات موزون دانش آموزان دبیرستان دخترانه‌نمونه باهمکاری‌هنر های‌زیبای‌کشور بسرپرستی‌آقای‌احمد زاده‌انجام گردید این‌برنامه وسیله دوشیزگان‌ژینوس امیرشاهی و هایده احمدزاده‌تنظیم‌شده‌بود ومورد توجه قرار گرفت‌سپس حرکات‌دسته جمعی دانش آموزان‌دبیرستان دخترانه آزرم بسرپرستی آقای پورامیدوخانم‌محمدی انجام شد.

در اینموقع مسابقه دو ۲۰۰ متر پسران انجام شد شاهخوره از خرمشهر ، فرشفروش از تبریز و آندرسن‌از آمریکااول تاسوم‌شدند وسپس حرکات دسته جمعی‌دانش آموزان دبیرستان دخترانه انوشیروان دادگر بسرپرستی‌بانوو آقای پارینه انجام شد .

برنامه موزیك گارد

د راینموقع دسته موزیك گارد شاهنشاهی بسر پرستی سرکار ستوان‌یکم‌تحویلداری انجام گردید وسپس حرکات دسته جمعی‌دانش آموزان دبیرستان دخترانه شهناز پهلوی همراه با دسته ارکستر دبیرستان مزبور انجام شد این برنامه را خانم پور مقدم سرپرستی نمود.

ورزش باستانی

د راینموقع اتومبیل تزئین شده مرشد ورزش باستانی داخل‌میدان شدو۲۰۰ نفراز ورزشکاران‌باستانی تهران بسرپرستی آقای شعبان جعفری مدیرباشگاه‌ورزشی‌جعفری برنامه‌جالبی‌اجراکردنددراین‌مراسم ورزشکاران باستانی با چرخاندن میل ، شنا رفتن ، چرخیدن ، کباده زدن وحرکات نرمش خاطره ایران باستان را زنده کردند .

دو ۸۰۰ متر

در اینموقع دو ۸۰۰ متر میان قهرمانان تهران‌وشهرستانها که‌برای شرکت در مراسم چهارم آبان بتهران آمده‌اند انجام گردید و یزدان پناه و آقایان جوانبخت و هاشمی بترتیب اول تاسوم شدند.

ژیمناستیك

درهجدهمین‌قسمت برنامه‌عملیات ژیمناستیك انجام گردید و سپس حرکات دستجمعی بامشعل که‌وسیله افراد گردان سوم لشکر گارد شاهنشاهی انجام گرفت موردتوجه حضار واقع شد.

آتش‌بازی

در آخرین قسمت از برنامه پر شکوه جشن ورزشی چهارم آبان گردید در اینموقع در میان ابرازاحساسات شدید حضار اعلیحضرتین امجدیه را ترك فرمودند .

در مقابل جایگاه سمبل سلطنت ۲۵۰۰ ساله شاهنشاهی ایران باقرار دادن لامپهای الکتریکی در روی میله‌های آهنی وروشن کردن شمایلهای کورش کبیرواعلیحضرت همایون محمد رضا شاه پهلوی‌علیا حضرت فرح شهبانوی ایران والاحضرت ولیعهد قـرار داشت که در آخر برنامه روشن شده‌بود.

تقدیر شد

در خاتمه اعلیحضرت همایون شاهنشاه تیمسار سر لشکرایزدپناه رئیس سازمان تربیت بدنی رامورد تفقد قرارداده وفرمودندبرنامه‌خوبی بود ودستور دادند مراتب تفقد معظم‌له به کلیه شرکت کنندگان ابلاغ شود.

گودیر

بیشتر از هر سازنده‌ای در جهان لاستیکهای موادی تهیه میکند

GOODYEAR

شرکت سهامی رادیو تلویزیون ایران

سرویس وتعمیر انواع گیرنده‌های تلویزیون

تحت‌نظر متخصصین کار آزموده

مجهزترین تعمیرگاه تلویزیون ایران

تلفن ۶۳۴۶۶ — ۶۳۴۶۵

خیابان آیزنهاور ـ خیابان جیحون— جنب پپسی کولا

آگهی دانشکده پزشکی

داوطلبان ثبت نام کلاس تربیت کارمندفنی رادیو لوژی بایستی روز۱۳ آبانماه ساعت ده و نیم صبح برای انجام مسابقه ورودی کلاس مذکور که عبارتست از زبان خارجه و فیزیك در دانشکده پزشکی حاضر گردند وبرای اخذ کارت ورودی ازه تا۱۰ آبانماه از ساعت ۳ بعدازظهر الی ساعت ۶ بدایره تخصصی مراجعه و با پرداخت ۱۰۰ ریال کارت خود را دریافت نمایند الف ٤٤٤٤ .

۱ـ۲ آ ـ۲۲۰۳۶ دبیرخانه دانشکده پزشکی

آگهی مناقصه خریدگرجی موتوری

اداره ژاندارمری کل کشور خرید ۶ دستگاه کرجی موتوری ۳تنی بدنه فلزی و سه دستگاه کرجی موتوری ۱۰ تنی بدنه فلزی راکه‌هریك ازآنها بایستی مجهز به یکدستگاه موتور دیزل ژنرال موتور سری۷۱ باشد بشرح برك مشخصات کامل موجود در دائره اردنانس ژاندارمری کل‌کشور واقع‌درخیابان پهلوی بالای سه‌راه ونك باشرائط زیربمناقصه کتبی میگذارد .

۱ـ پیشنهاد دهندگان داخل و خارج از کشور بایستی پیشنهاد خود را تاساعت ۹ صبح روز شنبه هشتم دیماه ۱۳۴۱ برابر با ۲۹ دسامبر سال ۱۹۶۲ درپاکت لاك‌و مهر شده باذکر جمله (مربوط بمناقصه کرجی میباشد) بدفتر اداره ژاندارمری کل‌کشور در خیابان سی متری‌میدان ۲۴اسفند (ستاد ژاندارمری)تحویل ورسیددریافت‌نمایند ضمیمه‌پیشنهادات واصله بایستی .

الف ـ یکنسخه ازبرك مشخصات دریافتی که‌بامضاء پیشنهاد دهنده باذکر جمله مطالعه شد ومورد قبول است باشد .

ب ـ پیشنهاد دهنده بایستی معادل ۵٪ کل مورد معامله راکه‌پیشنهاد مینماید بابت سپرده بصورت چك تضمین شده و یا تضمین بانکی بنام اداره حسابداری ژاندارمری کل‌کشور ضمیمه پیشنهاد خود نماید

۲ـ پیشنهادات واصله در ساعت ۱۱ صبح روز شنبه هشتم دیماه ۱۳۴۱ برابر با ۲۹ دسامبر سال ۱۹۶۲ باحضور اعضاء کمیسیون مناقصه ها درباشگاه افسران ژاندارمری کل کشور واقع در خیابان سی متری (ستاد ژاندارمری) باز و قرائت خواهد شد حضور پیشنهاد دهندگان ویانماینده آنها در جلسه مناقصه آزاد است ضمنا کمیسیون مناقصه‌ها پیشنهادات رسیده را ظرف دوماه بررسی ومطالعه نموده و تصمیم مقتضی راراتخاذ خواهد کرد .

۳ـ به پیشنهاداتیکه بعد از موعد مقرر برسد و یا مشروط و یا فاقد سپرده و مبهم ویافاقد برك شرایط ومشخصات باشد بهیچ وجه ترتیب‌اثر داده نخواهد شد .

٤ـ ژاندارمری کل‌کشور در رد یاقبول یك‌یا کلیه پیشنهادات رسیده مختار ومجاز است .

۵ـ در صورتیکه برنده مناقصه بنحوی از انحاء از انجام معامله خودداری نماید سپرده او بسود صندوق دولت ضبط خواهد شد .

٦ـ پرداخت هرگونه مالیات بردرآمد و عوارض قانونی و هزینه نشر آگهی مناقصه و هزینه ثبت قرارداد در دفترخانه اسنادرسمی(چنانچه ضرورت ایجاب نماید) و تهیه رونوشت قرارداد وبطورکلی آنچه که ممکن است باین قراردادازهر لحاظ تعلق گیرد بعهده برنده مناقصه‌است

الف ٤٤٤٢

اداره ژستیك ژاندارمری کل کشور

۱ـ۲ آ ـ۲۲۰٤٤

آگهی مناقصه

وزارت راه به تعداد ۳۵۰۰ گالن ضد یخ غیرالکلی روغنی نیازمند است که از طریق مناقصه خریداری مینماید .

داوطلبان فروش و کمپانی های مربوطه میتوانند با دریافت برگ‌و شرایط مشخصات مربوطه ازکارپردازی وزارت راه‌واقع درخیابان‌فردوسی شمالی پیشنهادات خود را تاآخر وقت اداری روز دوشنبه ۱۴ آبان‌بدفتر اداره کل حسابداری تسلیم و رسید دریافت دارند پیشنهادات واصله‌در ساعت ۱۰ روز بعد (سه شنبه ۱۵ آبان) درکمیسیون مناقصه باز وقرائت خواهد شد .

حضور پیشنهاد دهندگان در جلسه مناقصه آزاد واداره در رد و یا قبول یك‌یاکلیه پیشنهادات مختار خواهد بود الف ٤٤٤٦

مدیر کل مالی وزارت راه ـ شهیدی

۱ـ۲ : آ ـ۲۲۰۳۸

لوله های خرطومی سوئدی

باندازه‌های ۱½ تا ٦اینچ رسید

برای خرید کلی تخفیف و شرائط مناسب داده می‌شود

نمایندگی ارسطوزاده و پسران خیابان فردوسی شماره ۵۶۲

ـ۱ـ آ ـ۱۷۹۳۰

مولد برق انگلیسی

۱ـ ۲ـ ۳ کیلووات نفتی ـ بنزینی ـ متحرک

۳ ـ الی ۵ کیلووات دیزلی باموتورهای روستون لیستر ـ فورد ـ مفورد

نمایندگی : ارسطوزاده ـ خیابان فردوسی ـ شماره ۵۶۲

آگهی مزایده جهت فروش بشکه‌های جای بلیچ گلونیزه شده فولادی وجلد صفحات بشکه ولبه‌های صفحات ته بشکه وحلب دم قیچی

شرکت سهامی تصفیه نفت ایران (آبادان) مقداری بشکه جای بلیچ گلونیزه شده فولادی‌وجلد صفحات بشکه‌ولبه‌های جلد صفحات ته‌بشکه‌وحلب دم‌قیچی را که دردوکوپه جداگانه درانبار مازاد شرکت در آبادان موجود است از طریق مزایده بفروش میرساند .

علاقمندان میتوانند همه‌روزه دروقت اداری شرکت به‌اداره پیمانکاری وحقوقی شرکت‌درآبادان مراجعه وبرك مشخصات مزایده رادریافت دارند.

شرکت‌کنندگان میتوانند پیشنهاد خودرا منتهی تاساعت ۱۲ روز یکشنبه ۱۳ آبان ماه۱۳۴۱ به‌اداره پیمانکاری وحقوقی شرکت تصفیه نفت‌ایران آبادان تسلیم نمایند .

مبلغ سپرده برای شرکت در مزایده هشتاد هزارریال است که بایستی نقدا پرداخت گردد.

شرکت‌دررد یاقبول هریك از پیشنهادها ویا کلیه پیشنهادها مختار خواهد بود.

۱ـ۳ آ ـ۲۱۹۳٤

پگوفلکس

زیبا مانند گیاه باغ پرگل

شفاف همچون آبگینه بلورین

سرسخت مانند سنگ

وانیل ثابل پگوفلکس

دارای رنگ ثابت است ودربرابر سرما وگرما هرگز نمی‌شکند ومناسبترین پوشش برای کف میباشد .

نماینده انحصاری در ایران شرکت سهامی اریك

اداره فروش خیابان شاهرضا جنب کالج البرز ۱٤٤ تلفن ۴۲۲۶۲

نمایشگاه ۱۳۲ مقابل کالج البرز

Pegulan-Werke AG · Frankenthal/Pfalz

West Germany

مستقیم باجت

به بیروت فرانکفورت لندن

درجه اول ـ توریستی

همچنین به :

استامبول ـ انکارا ـ قاهره ـ اورشلیم

آتن ـ رم ـ ژنو ـ وین

پرواز میکند

بآژانس مسافرتی خود ویا شرکت ایرفلوت ۷۱ ـ خیابان فردوسی تلفن ٦٦ ـ ٦۵ ـ ٦۳۹٦٤ مراجعه فرمایید

M·E·A

هواپیمائی میدل ایست

نیازمندیها و آگهی‌های کوچک

استخدام

بانوی پرستار برای دوکودک
سه‌ساله و ۸ ماهه با حقوق مکفی نیازمندیم تلفن ۴۳۷۹۶
۱ـ۳ آ ـ ۱۴۱۸۹

آگهی استخدام
ویزیتور داروئی سیار حداقل‌سواد دیپلمه متوسطه برای شرکت داروئی خارجی (حق تقدم با متقاضیان باسابقه دراین رشته وآشنا بزبان انگلیسی است) جاده کرج خیابان بختیار شماره ۳۱
آ ـ ۲۱۸۶۲ ۱ـ۳

یک‌نفر پرستار زن برای کودک‌نوزاد مورد احتیاج است خواهشمند است بعدازظهر ها با تلفن ۴۳۴۵۶ مذاکره نمائید
آ ـ ۳۴۱۴ ۱ـ۳

استخدام میشود
یکنفر مکانیسین که در ماشین آلات ساختمانی از قبیل جراثقال ـ کمپرسور ـ مخلوط کننده بتون وغیره آشنائی کامل داشته و بزبان‌انگلیسی نیز آشنا باشد استخدام می شود .
داوطلبان با مدارک لازم به آقای مهندس کریستنسن در شرکت سنتاب مراجعه فرمایند .
نشانی ـ خیابان پهلوی ـ چهارراه امیر اکرم شرکت سنتاب
آ ـ ۱۴۳۰۳

دو نفر خانم
حداقل‌تحصیلات یازده سال‌کارخانه لباسشوئی برف خیابان تهران نوتلفن ۷۹۱۲۲۲ برای تمام وقت استخدام می نماید .
آ ـ ۱۴۰۱۷

جویای کار

راننده ۲ شخصی با ضامن
معتبر جویای کار است تلفن ۷۵۵۸۲۰
۱ـ۲ آ ـ ۱۴۲۸۵

راننده درجه ۲ شخصی
از تهران وارد بامور مکانیکی با حقوق ۲۴۰ تومان آماده کار است براهنمای شماره ۷۴۴ مراجعه‌فرمائید
آ ـ ۱۴۲۵۷

راهنمای دفاتر اسناد رسمی

دفترخانه ۳۱۱ شریف
تلفن ۳۵۷۰۷
فوزیه اول شاهرضا ایستگاه‌آسیاب
۱ـ۲۶ آ ـ ۳۱۶۱

دفتر اسناد رسمی ۳۲۳
شهناز ایستگاه کلانتری تلفن ۳۱۵۹۵ سر دفتری محمود شعفی دائر است
۱ـ۲۶ آ ـ ۳۲۱۲

دفتر اسنادرسمی ۳۱۰تهران
بتصدی‌محمود فاضلی سه راه‌امین حضور تلفن سردفتر ۵۵۳۹۹ دفتر ۵۷۴۹۱
۱ـ۲۲ آ ـ ۳۳۳۲۵

دفتر خانه ۲۶۸
بسرپرستی علیرضا سپهانی‌خیابان فرح‌آباد ژاله ۳۰۲۹۸۶ و ۳۶۵۵۵
۱ـ۳۰ آ ـ ۳۳۱۸

دفترخانه ۲۰۰
بسردفتری علی اکبر حسینی‌تخت جمشید نزدیک چهارراه بهار تلفن ۷۵۵۷۵۱
۱ـ۲۶ آ ـ ۳۳۸۲

تلفنهای اطلاعات

مرکز تلفنخانه از ۳۰۰۱۱ تا ۳۰۰۱۹
سرویس اقتصادی ۳۰۴۵۹۱
سرویس حوادث ۳۰۳۵۶۹
مجله اطلاعات هفتگی ۳۰۴۸۷۸
مجله اطلاعات بانوان ۶۹۷۱۵
مجله اطلاعات کودکان ۳۰۳۳۱۳
مجله الاخاء (عربی) ۳۲۰۸۹
سازمان شهرستانها ۳۱۵۳۲
شعبه آگهی‌ها ۳۰۲۶۳۳
نیازمندیها ۳۱۵۳۳

تقویم اطلاعات

شنبه ۵ آبان ۱۳۴۱
شنبه ۲۷ جمادی الاول ۱۳۸۲
شنبه ۲۷ اکتبر ۱۹۶۲
اذان صبح ساعت ۴ و ۴۸ دقیقه
طلوع آفتاب ساعت ۶ و ۱۸ دقیقه
غروب آفتاب ساعت ۵ و ۱۰ دقیقه

چای چهل طوطی
تلفن : ۲۹۴۵۹

بنگاه معاملات اتومبیل

بازرگانی امیر کبیر
اتومبیل دلخواه شما را نسیه یا معاوضه می نماید
مقابل کوچه میرزا محمود وزیر تلفن ۵۸۱۴۰۹ مرتضوی یزدی
۱ـ۲۶ آ ـ ۳۲۸۰

بازرگانی شادمان
محل خرید وفروش انواع اتومبیل ۷۱۹۶۰
۱ـ۲۶ آ ـ ۳۲۲۶

شب وروز هرساعت
تلفن ۴۱۱۶۹ آژانس دویار فولکس ساعتی ۱۲۰ ریال اتومبیل امریکائی ساعتی ۱۵۰ ریال
۱ـ۱۲ آ ـ ۳۴۰۲

یکدستگاه شورلت مدل ۵۷
تمیز بفروش میرسد بتلفن ۳۰۳۴۵۳ مراجعه شود .
آ ـ ۴۳۱ ۳ ۱ـ۳

اپل رکورد مدل ۵۸
بفروش میرسد ۶۱۴۴۰
آ ـ ۳۴۵۰

فیات مدل ۵۷
از نوع ۶۰۰ بفروش میرسد ۶۱۴۴۰
ا ـ ۳۴۵۱

یکدستگاه شورلت مدل ۵۶
بلر خریداریم ۶۱۴۴۰
آ ـ ۳۴۵۲

مدل ۵۶ ـ ۵۷ ـ ۵۸
بنز ۱۸۰ ترانزیتی فروشی ۵۴۴۵۵
آ ـ ۳۴۵۵

نمایشگاه اتومبیل کاپری
قبل از خرید اتومبیل از نمایشگاه کاپری دیدن فرمائید خیابان‌شاه غربی تلفن ۶۳۳۸۱
۱ـ۲ آ ـ ۳۴۵۷

بازار فروش اتومبیل

در بازار اتومبیل مولن روژ
دوج (۵۸) بسیار تمیز فروشی
شورلت (۶۱) تمیز فروشی
فولکس (۶۱) بسیار تمیزفروشی
شاهرضا ایستگاه آسیاب ۳۳۱۳۸
آ ـ ۳۴۵۶

فروشگاه لاستیک شرق تهران

مقابل پمپ‌بنزین تهران‌نو همه نوع لاستیک سواری وباری را با تخفیف فوق‌العاده در اختیار شما میگذارد جای پارک اتومبیل شما آماده است و با خیال راحت هر نوع لاستیک دلخواهتان‌رامی‌توانید انتخاب فرمائید و ضمنا در صورتیکه مایل باشیدلاستیک کهنه ماشین شما نیز عادلانه فورا خریداری میشود .
۱ـ۵ آ ـ ۳۴۱۸

آموزشگاههای رانندگی

هنرستان فنی پرستو
مرکز آموزش صحیح رانندگی و میکانیکی شاهپور چهار راه گمرک تلفن ۲۳۹۱۶

آموزشگاه رانندگی تهران
منیریه زیرنظر کاوه محلاتی ۲۵۸۸۸

هنرستان عالی رانندگی‌بدیع
یکدوره رانندگی کامل‌را تا اخذ گواهینامه طبق پیمان نامه ای که در هنرستان منعقد میشود فقط به‌مبلغ ۳۵۰۰ ریال تضمین مینماید . خیابان شاه چهار راه سیمتری تلفن ۶۸۷۹۶
۱ـ۳۰ آ ـ ۳۳۶۵

آموزشگاه‌رانندگی‌وفنی‌فرهنگ
فن‌رانندگی راتااخذگواهی‌نامه بابهترین متدبشما می‌آموزد شاهرضا پل چوبی تلفن ۳۸۲۸۳ شعبه مخصوص بانوان خیابان‌فرصت تلفن ۶۹۷۱۵
۱ـ۲۶ آ ـ ۳۱۶۴

مستغلات

نارمک ـ تهران‌پارس ـ تهران‌نو بازرگانی امینی ۷۹۰۰۹۰

برای اجاره منزل خودتان با تلفن ۶۲۰۷۱ مکالمه فرمائید .
۱ـ۱۰ آ ـ ۳۳۵۱

آپارتمان مبله مدرن با
[illegible] مورد نیاز فوری است [illegible]
۴۹۷۱۲ و ۶۲۹۶۴ مراجعه فرمائید
۱ـ۱ ا ـ ۱۱۸۰۶

از خیابان پهلوی تاحدود
خیابان شمیران آپارتمان یاخانه‌دربست بالوازم برای اجاره داشته باشیدمورد نیاز است ۶۱۴۴۰
آ ـ ۳۴۴۷

در خیابانهای شمال شهر
خانه دربست بمساحت ۵۰۰ متر دارای ۵ الی ۶ اطاق با شوفاژ یا غیر شوفاژ برای اجاره مورد نیاز فوری است . تلفن ۶۱۴۴۰
آ ـ ۳۴۴۹

اجاره داده می شود

دوباب خانه که یکی واقع
در باغ صبا خیابان ملک خیابان میرهادی دارای ۱۲ اطاق در ۳طبقه که بیشتر مورد احتیاج دوایر دولتی و موسسات می باشد و یکی واقع‌در یوسف آباد ایستگاه نامجو کوی‌نامجو بامساحت ۱۲۰۰ متر زمین و ۵اطاق که هردو دارای کلیه وسایل ازقبیل برق و آب و تلفن و استخر باجاره واگذار می شود طالبین همه روزه از ساعت ۴ بعداز ظهر ببعد به تلفن شماره ۳۸۰۳۲ و تمام روز به تلفن شماره ۲۲۸۵۷ مراجعه فرمایند .
۱ـ۲ آ ـ ۳۴۶۲

هرنوع خانه دربست و آپارتمان برای اجاره موجود است ۶۲۰۷۱
۱ـ۱۰ آ ـ ۳۳۵۲

ساختمان چهارطبقه
نوساز دارای سی اطاق برخیابان امیرآباد نزدیک چهارراه‌نصرت بابرق وتلفن وآب باجاره واگذار میشود طالبین بتلفن ۴۱۲۸۹ مراجعه فرمایند
۱ـ۲ آ ـ ۱۴۲۶۵

خانه‌ای مشتمل برهفت‌اطاق
وگاراژ و حمام باتمام وسائل و تلفن بادودرساختمان و حیاط برخیابان دانشگاه (پایبست مترى‌دوم) شماره ۲۴۳واقع درخیابان شاه مناسب برای منزل ومطب ودفتر باجاره واگذار می شود طالبین بشماره تلفن۴۱۴۹۶ یا خودمنزل مراجعه فرمایند .
۱ـ۲

طبقه چهارم و پنجم
آپارتمانی که در طبقه چهار پنج اطاق و لوازم و در طبقه پنج سه اطاق‌وتراس وسیع دارد به اجاره‌داده می شود .
آدرس ـخیابان ایرانشهر شمالی کوچه عابدینی شماره ۱۸ یا تلفن ۸۲۳۲۴۱ مراجعه شود
۱ـ۵ آ ـ ۲۰۹۹۶

در خیابان ایرانشهر
آپارتمان چهار اطاق با وسائل اجاره ای تلفن ۶۱۴۴۰

خانه و آپارتمان در شمال شهر و شمیران اجاره داده می شود آژانس ۹۰۰ تلفن ۷۰۲۵۲ مراجعه فرمایند .
۱ـ۵ آ ـ ۳۴۴۶

ساختمان

دفتر ساختمانی فرزانه
پشت شهرداری پاساژفتوت ۳۰۴۸۳۲تلفن
۱ـ۲۶ آ ـ ۳۳۸۱

معاملات تلفن

سازمان بورس تلفن
مرکز خرید و فروش هرنوع‌شماره تلفن نقد و اقساط تلفن ۵۶۳۲۹ ـ ۵۳۸۴۰

معاملات تلفن و فیش تلفن ۴۴۲۲۰
۱ـ۱۸ آ ـ ۳۰۸۰

معاملات تلفن وفیش تلفن ۶۲۰۷۱
۱ـ۳۰ آ ـ ۳۳۹۷

شاداب
آبلیموی صددرصد خالص تلفن ۵۱۰۴۱

بفروش میرسد

پانزده دستگاه خانه
در نقاط مختلف شمال شهر نقد و معاوضه بفروش میرسد بازرگانی سایه تلفن ۷۲۸۹۶

در خیابان فروردین
چند دستگاه آپارتمان و مغازه به فروش میرسد طالبین بتلفن ۷۵۶۹۲۷ مراجعه فرمایند .
۱ـ۶ آ ـ ۳۲۹۱

کافه رستورانی بافروشگاه
مربوط به‌آن مجهز بکلیه وسایل و لوازم مدرن ومبلمان لوکس که هم‌اکنون دایر میباشد جنب یکی‌از سینما های معروف و درجه یک تهران بفروش میرسد طالبین از ساعت ۵ الی ۸ بعداز ظهر با تلفن ۷۰۷۵۰ مذاکره فرمایند .
۱ـ۳ آ ـ ۱۴۱۹۹

تجریش
مظهر قنات ناودانک باغ چهارصد متری دو بر شمال جنوبی مشروب از قنات بفروش میرسد نزدیک محل (منزل دکتر جناب)
۱ـ۳ آ ـ ۲۱۸۳۶

بفروش میرسد
۱ـ باغچه بمساحت ۲۰۲۰ متر محصور واقع در کیلو متر ۱۰جاده کرج .
۲ـ زمین بمساحت ۶۰۰ مترمناسب برای ساختمان مسکونی یا کارگاه صنعتی واقع در کیلو متر ۷ جاده کرج .
۳ـ زمینی بمساحت ۳۰۰ متر از اراضی عباس آباد .
برای اطلاع از سایر مشخصات و قیمت صبح ها به تلفن ۴۶۲۹۵ وبعد از ظهر ها به تلفن ۶۶۰۱۱ مراجعه نمائید .
۱ـ۲ آ ـ ۱۴۱۲۳

زمین فروشی در دروس
۳قواره زمین مرغوب واقع دردروس شمیران بقیمت نازل بفروش میرسد طالبین به آژانس ۹۰۰ تلفن ۷۰۲۵۲
۱ـ۳ آ ـ ۳۴۴۵

آگهی های متفرقه

جرثقیل توکل
میدان شاه تلفن ۵۵۸۲۸ ـ ۵۰۶۹۱

شمین آب
آب تصفیه شده و آشامیدنی ـ ساختمانی با تانکر های ۵و۶و۷و۸ متری تلفن ۸۲۲۹۹۷و ۳۸۸۲۵ خیابان شهناز چهار راه صفا شرقی کاشی ۴۴۴ تانکر برای شرکتها و خارج از شهر کرایه داد ه‌میشود .

صندوق پستی ۹۶۶برای انجام امور
۱ـمعاملات تلفن‌وفیش‌تلفن‌همه خطوط
۲ـخریدار فرش کهنه شما نقدی
۳ـکمک‌بشما در فروش اثاثه‌اضافی
۴ـمعرفی مستاجر پس‌ازبازدید منزل
۵ـتهیه‌خانه برای سلیقه‌های‌مختلف
۶ـتهیه‌پول شرطی ومعرفی‌مبیع‌خوب
۷ـتعمیرات کلی وجزئی نقاشی‌سیم کشی
۸ـتشریک‌مساعی درخرید وفروش اتومبیل
۹ـاعزام مشاور برای معاوضه مستغلات
۱۰ـمعرفی‌دبیروآموزگاردررشته‌های مختلف
۱ـ۵ آ ـ ۳۴۱۷

قابل توجه آقایان مهندسین مبل سازان ودکورسازان
قبل از خرید هرنوع تخته‌سه‌لائی نئوپان‌ـفورمیکا ـ چسب و غیره باین فروشگاه بنفع شما است .آدرس خیابان سپه چهارراه پهلوی اول‌امیریه پلاک ۴۰۱ فروشگاه امید تلفن ۶۵۸۳۹
۱ـ۳۰ آ ـ ۳۴۴۰

هتل ها و رستورانها

گراند هتل فردوسی
GRAND HOTEL FERDOWSI
TEHERAN
هتل فردوسی
بدینوسیله باطلاع مسافرین محترم شهرستانها میرساند که از این تاریخ با سرویس جدید آماده پذیرائی می‌باشد .
تهران ـ خیابان فردوسی نبش سوم اسفند فردوسی تلفن۳۶۷۲۳ و ۳۴۰۶۳

سالن مد و آرایش

در تهران پارس
مدیریت سالن آرایش نابل که برای مطالعه به پاریس رفته بود مراجعت و مشغول کار شده است تهران پارس انتهای خیابان ن‌ذرین‌تلفن ۷۹۱۳۴۵

سالن آرایش جهانگرد
زیر نظر بانوی دیپلمه از لندن وفرانسه با همکاری موسیو ارمناک مبتکر فن زیبائی از ۸ صبح تا ۷ بعداز ظهر در خیابان پهلوی کوچه بیدی پلاک ۱۷آماده پذیرائی می‌باشد ضمنا هنرجو پذیرفته می شود تلفن ۴۳۲۲۹
۱ـ۲۵ آ ـ ۳۴۵۸

فروشگاه ژان
مرکز فروش کلیه لوازم آرایش و آرایشگاه
اول خیابان منوچهری روبروی سفارت انگلیس
شماره ۲۷۸ ـ تلفن : ۳۰۲۹۴۲

تعمیرات

رادیو تلویزیون مامبو
تعمیرات‌رادیو وتلویزیون‌در منازل ونصب‌رادیو گرام اتومبیل اکباتان سه راه وزارت فرهنگ تلفن ۳۳۳۰۷
۱ـ۲۶ آ ـ ۳۴۶۳

ایران تلویزیون
تعمیرات رادیو ـ تلویزیون درمنازل تحت نظر متخصصین آلمانی۴۳۶۹۲

متخصص‌تعمیرات‌یخچال، کولر
سرویس وتعمیرات بخاری وآبگرمکن سریعا درمحل انجام میدهیم ۴۷۹۲۷

سرویس رادیو غرب
بتقاضای‌مکرر مشتریان محترم‌رادیو غرب گذشته‌ازتعمیر تلویزیون ،رادیو گرام ،ضبط صوت اقدام بتاسیس سرویس مجهزی جهت انواع یخچال. کولر . شوفاژ . نصب آبگرمکن و بخاریهای نفتی تحت نظر متخصصین فن‌نموده و باسرویس مجانی در تمام روز آماده میباشد سه‌راه تخت‌جمشید تلفن ۷۵۲۱۷ و۷۲۶۳۸
۱ـ۱۰ آ ـ ۳۴۳۳

تعمیرگاه اردشیر
سرویس مجهز تلویزیون ـرادیو گرام ـ یخچال زیر نظر متخصصین تحصیل‌کرده خارج همیشه دراختیار شماست تلفن ۷۳۳۶۰

ژنرال‌سرویس پامو ناسیونال
بایک تلفن ۶۶۷۰۴هرنوع تلویزیون رادیو گرام‌شمارا در منزل تعمیر و رضایت شما را بدست خواهد آورد

سرویس الکتروفریزد
نصب شوفاژ . دئوترم .سردخانه خرید و فروش و تعمیرات یخچال . کولر . ماشین لباسشوئی . نشانی. تخت‌جمشید بالاتر از چهارراه بهار تلفن ۷۳۸۷۷

معاملات پول

ازده هزار الی یکمیلیون‌تومان
در مقابل مبیع ارزنده نیازمندیم ۷۳۲۴۲
۱ـ۲۶ آ ـ ۲۹۹۷

تومانی سه شاهی مستقیما
باسند مالکیت مراجعه فرمائید۷۳۲۴۲

هرمقدار پول شرطی
در مقابل مبیع ارزنده موجوداست بنگاه شمشیری چهار راه‌پهلوی شمال شاهرضا شماره ۶۳ تلفن ۴۲۴۴۸
۱ـ۲۶ آ ـ ۲۹۸۸

توجه ـ دقت ـ توجه
هر قدر پول شرطی در برابرمبیع ارزنده موجود است علاقمندان با واسطه یابدون واسطه میتوانند (فقط با در دست داشتن سند مالکیت) به سازمان تعاون و همکاری کوشاخیابان شاه بین بانک بیمه بازرگانان و محضر ۳۴۳ طبقه‌دوم مراجعه‌فرمایند بدیهی است حق‌واسطه‌گان محفوظ‌است . تلفن ۶۲۰۷۱
۱ـ۵ ۱ـ۳۳۸۶

برای انجام معاملات املاک
در تمام شهر و شمیرانات
وانجام معاملات پولی رجوع فرمایندلاله‌زار ۳۹۷۸۴ به بنگاه کوشان
۱ـ۱۲ آ ـ ۲۰۳۵۲

سازمانهای فرهنگی و فنی

آموزشگاه دخترانه‌و پسرانه خزائلی شاه‌آباد کوچه ظهیرالاسلام

داوطلبان متفرقه
توجه فرمایند
درآموزشگاههای خزائلی جهت‌آماده ساختن داوطلبان متفرقه برای‌امتحانات اردیبهشت ماه کلاسها از دوره‌مقدماتی گرفته تاکلاسهای ششم طبیعی وادبی ورياضى دايراست و كلاسهاى‌مسابقات دانشگاه و كلاسهاى صبح‌هم دردوشنبه دوم مهرماه افتتاح‌شد نشانى ـشاه‌آباد كوچه ظهيرالاسلام اموزشگاههاى خزائلى تلفن ۳۸۴۹۳

کلاس سنتور ملک
برای کلیه سازها شاگرد می پذیرد تلفن‌جدید ـ ۷۵۶۷۰۲

هنرستان خیاطی گلسازی مهران
در مدت یکماه خیاطی‌بامتد گرلاوین وگلسازی را درمدت ۱۵ روزبشما می آموزد . شاهپور اول ارامنه تلفن ۵۳۹۴۱

دبیر ریاضی
دبیرریاضی‌درمنزل‌تدریس می کند ۶۲۰۷۱

دوره ابتدائی درمنزل وکارگاهها تدریس می‌شود ۶۲۰۷۱

معلم سرخانه
فرزندان شماراباددبیرستان و دبستان پیش می بریم . تلفن: ۲۹۴۷۱
۱ـ۲ آ ـ ۱۴۲۶۷

آموزشگاه تعلیم آرایش وزیبائی مهتاب
برای دوره جدید هنرجو میپذیرد نام‌نویسی همه‌روزه ـ نشانی‌ـانتهای ایرانشهر ـ خیابان کامیار ـکاشی ۳۶ تلفن ۸۲۳۰۰۸

آقایان دبیران محترم ادبیات فارسی و انشاء ـفن‌نگارش‌یا راهنمای انشاء
تالیف آقایان دکتر محمد جعفر محجوب ،علی اکبر فرزام پور . حاوی دستور های عملی‌برای آموزش انشاء برگزیده آثار نویسندگان ایرانی و خارجی موضوعهای انشاء امتحانات نهائی مکتبهای ادبی اروپائی بزودی انتشار خواهد یافت شاه آباد شرکت سهامی نشر اندیشه تلفن ۳۰۲۹۶۳
آ ـ ۳۴۵۹

کودکستان‌ودبستان شفیع
اولین پانسیون شبانه روزی برای کودکان و دانش آموزان پسرو دختر و دوشیزگان دانشجو شاهرضا پمپ بنزین خیابان مشتاق تلفن ۴۰۳۰۱ ـ ۴۷۲۸۴
۱ـ۳۰ آ ـ ۳۴۶۰

درآموزشگاه‌ماشین‌نویسی‌فائز
تعلیم ماشین نویسی‌بامتد جدید. تعمیر ماشین تحریر تحت‌نظرمتخصص شاه آباد ـ اول اکباتان ـ تلفن ۵۴۱۴۱
آ ـ ۳۴۴۲

جرثقیل جاسب
تلفن ۲۷۸۱۸ و ۲۵۷۶۳
۱ـ۲۶ آ ـ ۳۴۶۱

گم شده

یك جلد سند مالکیت
بنام مجید نجفی لاطران در تاریخ ۴۱/۸/۳ساعت ۹تا ۱۰صبح‌درخیابان نواب چهارراه اناری مفقود گردیده از جوینده خواهشمند است به بنگاه برادران فلاح یا تلفن شماره ۲۰۹۹۰ مراجعه و مژدگانی دریافت دارد .
آ ـ ۱۴۲۹۷

یك کیف بغلی که محتوی
یك شناسنامه بنام پرویز طالاریزاده ومقداری اسناد بوده مفقود گردیده جوینده به آدرس خیابان عباسی الکتریکی امیر یا تلفن ۲۵۵۳۵ رجوع مژدگانی دریافت نمایند .

یکبرک سفته بشماره ۱۷۱۶۹۷ سر رسید ۴۱/۹/۱۴ بحواله کرد نصرت‌الله صادقیان مفقود گردیده و از درجه اعتبار ساقط است .

چك شماره ۱۷۸۱۶۱
بانك بازرگانی شعبه مرکزی مربوط بحساب جاری شماره ۳۵۴۹۲ به‌مبلغ پنجهزار ریال بسر رسید ۴۱/۷/۲۵ که بنام اینجانب محمد ابراهیم‌حضوری ظهر نویسی شده پس از مراجعه به بانك بعلتی برگشته و بامضای آقای قربانعلی قربانی بحواله کرد حامل مفقود شده اولا در صورت ابراز از ناحیه هرکس از درجه اعتبار ساقط است و نیز از جوینده تقاضا میشود به آدرس خیابان هاشمی کوچه‌هدایت پلاك ۱۰۰ تسلیم نماید .
محمدابراهیم‌حضوری

چك شماره ۱۵۴۳۱
بمبلغ ۲۰هزارریال بانك‌بیمه‌بازرگانان شعبه ری مفقود از درجه اعتبار ساقط است
۱ـ۳ آ ـ ۳۴۵۳

درمانگاه های خصوصی

درمانگاه خصوصی شبانه روزی نارمك
دارای بخشهای طبی‌و جراحی‌زایمان وزنان، چشم پزشکی، حلق، گوش ، بینی ، دندانپزشکی‌و دندانسازی ـ مسمومین، سوانح‌واتفاقات ـآیروسل اکسیژن‌ترابی ـ تزریقات پانسمان (ثابت‌وسیار) واکسیناسیونهای‌مختلف (مخصوصا فلج اطفال) درکلیه ساعات شبانه روز درخدمت شماست وسیله حمل بیمار درتمام ساعات شب‌آماده است چهل و شش متری غربی تلفن ۷۹۵۵۵

بیمارستان خصوصی عصبی وروانی دکتر امیر جمشیدی
ودرمان معتادین باآخرین متد جدید علمی و روحی خیابان ایران ـ کوچه قوامی ۵۸۴۸۳

بیمارستان وزایشگاه مادر
خیابان روزولت تلفن ۸۲۲۳۴۴

در مرکز پزشکی و جراحی ۲۴ ساعته تهران ۴۷۱۸۴

ده پزشک متخصص شب و روز
چهاراه یوسف آباد جنب بیمارستان نجمیه

پیشگیری بیماریها فلج کودکان
آبله ـ گزاز ـ سیاه‌سرفه ـ دیفتری. حصبه در بخش‌واکسیناسیون حافظ
صبح : عصر
دروازه‌دولت تلفن۷۵۶۵۶۵

جلوگیری قطعی ازبیماریهای فلج کودکان
دیفتری.کزاز .سیاه‌سرفه.آبله.حصبه
فقط بعداز ظهرها
واکسیناسیون پاستور
دروازه‌دولت.نبش روزولت‌شاهرضا
تلفن ۷۵۶۵۲۷
معاینه کودکان مجانی‌است

پزشکان شبانه‌روزی
دکتر کرامت‌الله فرهودی
بعدازظهرها وهمه شب تاصبح‌شاهرضا پل‌چوبی تلفن ۳۸۵۱۰

راهنمای پزشکی اطلاعات

پلی کلینیک
دکتر مجاهدی دکترصدیقی
رزیدنت‌سابق بیمارستان‌های‌آمریکا پزشك سازمان بیمه‌های اجتماعی کارگران بیماری‌های داخلی اطفال مقاربتی ـترك تریاك و سایر مواد مخدره ترك الکل مجهز بدستگاههای رادیواسکپی لانتازول ترابی‌ـ ائروسل‌ترابی‌ـدیاترمی و بخور پنی‌سیلین و غیره پذیرائی بعداز ظهرهاخیابان شاه روبروی مسجدسجادتلفن۴۹۵۲۶

دکتر محمدرضا مسدد
دارای گواهینامه ازبروك مدیکال امریکا درمان قطعی بیماریهای مقاربتی زنان ـدروازه دولت مقابل کمپانی‌فیات پذیرائی عصرها ۵تا ۸ تلفن۳۰۲۵۴۸

دکتر فرنوش
داخلی ـ مقاربتی ـ سوزاك تازه کهنه و عوارض‌آنها ، دیپلم‌دانشگاه پاریس میریه اول منیریه تلفن ۴۸۵۵۵

دکتر علیرضا میثمی
جراحی عمومی وبیماریهای زنان و زایمان‌تهران‌نو ـجنب کارخانه آزمایشر

دکتر درطب پولوسا
متخصص بیماری های مقاربتی مجاری ادرار ـ تناسلی ـ امراض زنانه ـنازائی خیابان فردوسی شمال کوچه صادق پذیرائی ۹تا۱۲ ـ ۵ تا ۸ تلفن ۴۶۵۸۹

دکتر سیدمحمد ابراهیم‌فتاحی
متخصص درجراحی و بیماریهای زنان وزایمان خیابان پهلوی مقابل کافه‌شهرداری‌کوچه پشن تلفن۴۲۵۷۸ پذیرائی ۴/۵ الی ۷/۵ بعد از ظهر

دکتر دانشگر
امراض مقاربتی و جلدی وسوزاك تازه‌و کهنه ورم پرستات ضیق‌مجر سستی وبواسیر امراض زنانه ونازائی خیابان‌سپه‌مقابل پستخانه‌تلفن۳۰۲۴۱۶

ترك تریاك دکتر رحمانی
متخصص امراض اعصاب وروح دانشگاه لندن خیابان پهلوی بالاتر چهارراه امیراکرم تلفن ۴۵۱۱۴: پذیرائی صبح‌و عصر

ترك تریاك والکل
بیمارستان خصوصی واقع‌درخیابان سپه کوچه خیام شماره ۳۶ تلفن ۴۷۲۶۱

دکتر جمال هدایتی
متخصص امراض ریوی بویژه (سل ریه و اسم) از دانشگاه ویلز انگلستان . خیابان لاله‌زار نو چهار راه کوشك ـ پذیرائی از ۴ ـ ۸ بعد از ظهر

دکتر محمد حسن خردپیر
متخصص و جراح گوش و حلق‌وبینی ازدانشگاه لندن
جراح سابق بیمارستان سلطنتی انگلستان شاهرضا ـ ۲۱ آذر (ضلع غربی دانشگاه) تلفن ۶۵۹۵۵ پذیرائی ۳ تا ۷

دکتر عباس نیك نژاد
متخصص ازدانشکده‌پاریس بیماریهای معده ـ روده ـ کبد ـلوزالمعده. درمان بواسیر بدون عمل ـفیستول فیسوربامتد موثر دروازه شمیران خیابان گرامی پذیرائی ۳تا ۷ بعدازظهر

دکتر خلعتبری
تهران پارس ـاول‌خیابان ایرج جنب گرمابه تهران‌پارس۷۹۱۸۱۴

دندانپزشکان

دکتر جهانگیر جراح‌دندانساز
پر کردن دندان بدون چرخ‌بوسیله دستگاه جدید ارتور بدون درد و ناراحتی در یك یادوجلسه اوقات‌پذیرائی ۳تا۸ تخت جمشید جنب ریکا تلفن ۴۸۰۹۵

بخش دندانپزشکی درمانگاه خصوصی شبانه روزی نارمك همه روزه صبح و ظهر آماده کار است تلفن ۷۹۵۵۵

دکتر علیرضا شریفی دیپلمه آلمان
جراح ـ دندانپزشك ـ دندانساز ـ ارتودنتیست
دندانهای طبیعی نامنظم کج، شمارا در سنی که باشید منظم و ردیف مینماید
خیابان شهناز ایستگاه کلانتری تلفن ۳۹۰۱۴
پذیرائی: عصرازساعت ۴ الی ۹ بعدازظهر ، صبحها باتعیین وقت قبلی

نیازمندیها و آگهی‌های کوچک

بازار خرید و فروش اثاثیه دست دوم

نمایشگاه و فروشگاه ایران کالا اولین موسسه خرید و فروش لوازم منزل در ایران ـ تهران خیابان شاه چهار راه گلشن تلفن ۴۵۶۸۹ ـ ۴۵۶۸۶ هم میهنان عزیز شهرستانی ما

شمانیز میتوانید با این موسسه مکاتبه نموده و لوازم منزل مورد نیاز خود را که از دست دوم تهیه شده است بقیمت بسیار ارزان خریداری فرمائید اینک قیمت قسمتی از اجناس را در زیر این ستون ملاحظه فرمائید.

— * —

بخاری

نمایشگاه ایران کالا خیابان شاه چهارراه گلشن تلفن ۴۵۶۸۹ و۴۵۶۸۶

تعدادی بخاری ارج ۲۰۰تومان
تعدادی بخاری دئوترم ۳۰۰تومان
تعدادی بخاری جنرال ۳۰۰تومان
وانواع بخاری‌های دیگر ساخت ایران وخارجه دستگاهی ۳۰۰ تومان
بخاری پرفکشن شیشه وعلاءالدین وغیره از ۱۴۰ تومان الی ۱۷۰ تومان
بخاری پرفکشن بزرگ اتوماتیک برقی و نفتی ۱۲۰۰تومان
بخاری کلمن ۴۰۰تومان
بخاری سوپر فلیم ۴۰۰ تومان
بخاری پرفکشن ۳۵۰تومان
بخاری جی‌ام ۳۰۰تومان
بخاری جی‌ام ۲۵۰تومان
بخاری ارج دست دوم ۲۵۰ تومان
بخاری ارج دست دوم ۳۰۰ تومان
بخاری ارج دست دوم ۲۷۰ تومان
بخاری جنرال ۳۰۰ تومان
بخاری آزمایش ۳۰۰ تومان
بخاری ایران کار ۳۰۰ تومان
بخاری پرفکشن بدون شیشه‌ورومیزی ۱۸۰ تومان
بخاری بدون شیشه رومیزی ۱۳۰تومان
بخاری علاءالدین انگلیسی ۱۵۰ تومان
وانواع دیگر بخاری باندازه های مختلف ایرانی و خارجی

— * —

رادیوگرام

نمایشگاه ایران کالا خیابان شاه چهارراه گلشن تلفن ۴۵۶۸۹ و۴۵۶۸۶

رادیوگرام آر سی آ مبله ۶۵۰تومان
رادیوگرام لوکرد مبله ۹۰۰تومان
رادیو گرام اشتاسفرت مبله ۹۰۰تومان
رادیوگرام گراتیک مبله ۱۱۰۰تومان
رادیوگرام آکا مبله ۱۲۰۰تومان
رادیوگرام گراندیک مبله ۱۲۰۰تومان
وانواع رادیوگرام‌های دیگر بقیمت‌های ارزان

— * —

یخچال

نمایشگاه ایران کالا خیابان شاه چهارراه گلشن تلفن ۴۵۶۸۹ و۴۵۶۸۶

یخچال جنرال الکتریک ۱۲ فوت ۲۲۰۰ تومان
یخچال بردا ـ ۹ فوت ۲۰۰۰ تومان
یخچال فیلکو ۱۳ فوت‌نو ۲۹۰۰تومان
یخچال وستینگهاوس ۱۴ فوت ۲۸۰۰ تومان
یخچال فیلکو ۱۱ فوت ۱۶۰۰ تومان
یخچال فریجیدر ۹فوت ۱۹۰۰ تومان
یخچال بوش ۹ فوت ۲۲۰۰ تومان
یخچال بوش ۷ فوت ۱۶۰۰ تومان
یخچال بوش ۵ فوت ۱۰۰۰ تومان
یخچال پریسکلد ۷فوت ۱۶۰۰ تومان
یخچال زانوسی ۸فوت ۱۶۰۰ تومان
یخچال ساتکو ۱۰فوت ۲۰۰۰ تومان
یخچال الکترولوکس ۱۰ فوت ۱۵۰۰ تومان
یخچال هات پوینت ۱۲ فوت ۲۰۰۰ تومان
وانواع یخچال های دیگر بقیمت های مختلف

— * —

ماشین دست باف

نمایشگاه ایران کالا خیابان شاه چهارراه گلشن تلفن ۴۵۶۸۹ و۴۵۶۸۶

انواع ماشین دست باف و کاموابافی از ۱۰۰ الی ۳۰۰تومان

— * —

چرخ خیاطی

نمایشگاه ایران کالا خیابان شاه چهارراه گلشن تلفن ۴۵۶۸۹ و۴۵۶۸۶

چرخ‌خیاطی چک‌اسلواکی پائی ۵۰۰تومان
چرخ خیاطی آدلف پائی ۴۵ تومان
چرخ‌خیاطی برقی رونداب ۴۵۰تومان
چرخ خیاطی برقی دورکوب ۴۵۰تومان

قالی

نمایشگاه ایران کالا خیابان شاه چهارراه گلشن تلفن ۴۵۶۸۹ و۴۵۶۸۶

قالی کرمان لاکی ۴ × ۳متری ۱۲۰تومان
قالی کرمان لاکی ۹۰ر۲ × ۱۰ر۴متری ۱۴۰تومان
قالی کرمان کرم ۱۰ر۳ × ۴۰ر۳متری ۱۴۵ تومان
قالی کرمان‌لاکی ۱۰ر۲ × ۹۰ر۲متری ۱۵۰تومان
قالی کرمان لاکی ۷۰ر۲ × ۴ متری ۱۵۰ تومان
قالی کرمان سبز ۳ × ۴ متری ۱۶۰ تومان
قالی یزدی‌لاکی ۶۰ر۲ × ۷۰ر۳ متری ۱۱۰ تومان
قالی کرمان ۳ × ۵ر۴ متری ۱۲۰تومان
قالی کرمان ۴ × ۶ متری ۱۶۰تومان
قالی‌کرمان ۳ × ۵ر۵متری ۱۶۰تومان
قالی‌کرمان ۲ × ۳ متری ۱۲۵تومان
قالی کرمان سرمه‌ای ۸۰اعلا یکجفت ۳ × ۵ر۵متری ۲۴۵ تومان
قالی کرمان مغزپسته ۳ × ۱۰ر۴متری ۲۴۵ تومان
قالی‌کرمان‌مغزپسته ۵۰ر۲ × ۵۰ر۳متری ۲۵۰تومان
قالی کرمان کرم ۴ × ۳ بوته متری ۲۴۵تومان
وانواع قالی و قالیچه کرمان بابعاد و قیمت‌های ارزان
قالی مرندی اعلا ۱۰ر۳ × ۲۵ر۴متری ۱۰۵ تومان
قالی‌مرندی اعلا ۴ × ۳ متری ۱۰۵تومان
قالی مرندی اعلا ۴ × ۳ متری ۱۱۰تومان
قالی تبریزی اعلا ۵۰ر۲ × ۵۰ر۳متری ۱۰۰تومان
قالی تبریزی اعلا ۴ × ۳ متری ۱۰۰تومان
قالی تبریزی اعلا ۱۰ر۳ × ۱۰ر۴متری ۱۱۰تومان
وانواع قالی و قالیچه های بافت آذربایجان بقیمت های‌مناسب‌و دست دوم
قالی اصفهانی اعلالاکی ۷۰ر۲ × ۴ متری ۲۲۰ تومان
قالی اصفهانی اعلا لاکی ۵۰ر۳ × ۵ر۲ متری ۲۳۰ تومان
و انواع قالی و قالیچه اصفهانی بقیمت های مختلف
قالی قم نقشه محرمات بوته ۳ × ۲ متری ۲۱۵ تومان
قالی قم نقشه بوته ۵ر۳ × ۵ر۲ متری ۲۳۰تومان
و قالیچه های بافت قم بقیمت های ارزان
قالیچه بافت ترکمن اعلا ابریشم لاکی بزرک ۱۴۰۰ تومان
قالیچه بافت ترکمن اعلا ابریشم مغز پسته ۴۰۰ تومان
قالیچه بافت ترکمن اعلا ابریشم لاکی ۲۰۰ تومان
و انواع قالیچه های دیگر
قالی کاشان کرم ۵ر۳ × ۵ر۴ متری ۲۱۰ تومان
قالی کاشان کرم ۵ر۲ × ۵ر۳ متری ۲۲۰تومان
قالی کاشان کرم ۵ر۳ × ۵ر۵ متری ۲۴۰ تومان
قالی کاشان کف‌ساده ۴ × ۳متری ۲۵۰ تومان
قالی کاشان لاکی ۴۰ر۳ × ۶۰ر۴ متری ۲۳۰ تومان
قالی کاشان لاکی ۴ × ۳ متری ۲۵۰ تومان
قالیچه کرم جفت اعلا ۱۴۰۰ تومان
قالیچه لاکی جفت اعلا ۱۲۵۰تومان
و انواع قالی و قالیچه های بافت کاشان بطرح های بسیار زیبا واندازه و قیمت های مختلف

قالی وقالیچه های‌بافت شهرستان های دیگر ایران موجود و بقیمت های بسیار نازل بفروش میرسد ودر ضمن خواهشمندم قالی وقالیچه های مورد نیاز خود را تلفنی از مابپرسید باکمال افتخار به سئوالات شماپاسخ داده میشود .

تهران خیابان شاه چهار راه گلشن نمایشگاه ایران کالا اولین موسسه خرید و فروش لوازم‌منزل در ایران تلفن ۴۵۶۸۹ ـ ۴۵۶۸۶

جارو برقی

نمایشگاه ایران کالا خیابان شاه چهارراه گلشن تلفن ۴۵۶۸۹ و۴۵۶۸۶

انواع جاروب برقی‌از ۱۵۰ الی ۲۰۰تومان

نمایشگاه و فروشگاه ایران کالا اولین موسسه خرید و فروش لوازم منزل در ایران‌ـ خیابان شاه چهارراه گلشن تلفن ۴۵۶۸۹، ۴۵۶۸۶

خانواده های محترم تهران‌وشهرستان ها چنانچه تصمیم بخرید لوازم‌منزل‌یا

جهیزیه نوعروسان

خود گرفته‌اید قبل از خرید از این نمایشگاه دیدن فرمائید چون ما مقداری لوازمات منزل نو که ازدست دوم خریداری نموده‌ایم موجودو به قیمت بسیار ارزان بفروش میرسانیم.

— * —

مبلمان منزل

نمایشگاه ایران کالا خیابان شاه چهار راه گلشن‌تلفن ۴۵۶۸۹ و۴۵۶۸۶

انواع سرویس‌های اطاق خواب‌مشتمل بریک اشکاف ۳ در و۲ تختخواب و ۲ پاتختی و یک میز توالت از بهترین فورمیکاهای ایتالیانی برنک‌های‌جالب وزیبا مدل سال ۶۲ از ۱۳۰۰ تومان الی ۱۶۵۰تومان.
انواع مبل‌های بسیار زیبا وخوشرنک مدل سال ۶۲ ـدستی ۶۰۰ الی ۹۰۰ تومان .
انواع بوفت‌های‌فورمیکار وچوب گردو با آئینه وویترین ساده از ۳۰۰ الی ۸۵۰ تومان
انواع میز و صندلی نهار خوری فورمیکار ۵۵۰ تومان
انواع میز شیشه جلوی مبل از ۷۰ الی ۸۵ تومان .
انواع‌میز توالت‌از ۱۵۰ الی ۲۲۰تومان وانواع میز و صندلی فلزی ومیزهای کوچک و بزرک واشکاف وغیره و

— * —

تلویزیون

نمایشگاه ایران کالا خیابان شاه چهارراه گلشن تلفن ۴۵۶۸۹ و۴۵۶۸۶

تلویزیون شاوب‌لورنس‌مبله۲۱ـ ۲۴۰۰ تومان
تلویزیون شاوب‌لورنس رو ـمیزی۲۱ ۱۷۰۰تومان
تلویزیون‌کوردمبله۲۱ ۱۶۵۰تومان
تلویزیون‌سلورتن‌رومیزی۲۱ـ ۱۵۰۰ تومان
تلویزیون‌هایت‌پوینت ۱۴۰۰تومان
تلویزیون آدمیرال ۱۲۰۰تومان
تلویزیون فیلکو ۱۷۰۰تومان
وانواع تلویزیونهای دیگر بقیمت‌های مناسب

— * —

آنتن تلویزیون

نمایشگاه ایران کالا خیابان شاه چهارراه گلشن تلفن ۴۵۶۸۹ و۴۵۶۸۶

آنتن تلویزیون تمام کانال تمام آلومینیوم باتضمین کارخانه سازنده ومخارج سیم کشی ونصب در منزل از ۶۰ الی ۹۵ تومان از شهرستان هائیکه‌ایستگاه‌تلویزیون دارندنماینده فعال میپذیریم .

— * —

آنتن تلویزیون
لاله‌زار پاساژ ایران

فروشگاه معطریان تلفن۳۳۶۹۳

آنتن تمام کانال ضدزنگ فابریکی بامخارج سیم‌کشی و نصب در منزل فقط از۶۰ الی ۸۵ تومان. آنتن‌تمام کانال فاکو‌ـ‌ده‌شاخه بادستگاه‌تقویت امواج ونصب درمنزل و ضمانت‌کتبی ۹۵ تومان (لاله‌زار جنب سینماایران) ۱ـ۸ آ ـ۳۴۳۲

— * —

ضبط صوت

نمایشگاه ایران کالا خیابان شاه چهارراه گلشن تلفن ۴۵۶۸۹ و۴۵۶۸۶

ضبط‌صوت فیلیپس ۱۰۰۰ تومان
ضبط‌صوت فیلیپس ۹۰۰ تومان
ضبط‌صوت ساجا ۵۰۰تومان
ضبط‌صوت‌سونی تکمیل ۱۳۰۰تومان
ضبط‌صوت شوبرت ۶۵۰تومان
وانواع ضبط‌صوت های دیگر

— * —

پیانو

نمایشگاه ایران کالا خیابان شاه چهارراه گلشن تلفن ۴۵۶۸۹و۴۵۶۸۶

پیانو پطروف ۱۰۰۰ تومان

— * —

آکاردئون

نمایشگاه ایران کالا خیابان شاه چهارراه گلشن تلفن ۴۵۶۸۹ و۴۵۶۸۶

انواع آکاردئون مرشی و رویال وغیره ۴۰۰ الی ۷۰۰ تومان

خرید اثاثیه دست دوم

نمایشگاه و فروشگاه ایران کالا اولین موسسه خرید و فروش لوازم منزل در ایران.

یخچال
قالی
قالیچه
تلویزیون
رادیوگرام
ضبط صوت

وکلیه لوازم واشیاء منزل شما را نقدا خریداری مینماید و چنانچه مایل به تعویض لوازم منزل نیز باشیدلوازم مطلوب شما را در اختیارتان میگذارد فقط با یک شماره تلفن کافی است که کارشناسان با تجربه ما دراسرع وقت خدمت‌شماحاضر گردند درصورت انجام نشدن معامله کار مزدی دریافت نخواهد شد نمایشگاه‌ایران کالاهمواره سعی می‌نماید که رضایت مشتریان خودرا بعمل بیاورید .

تهران‌ـ خیابان شاه‌چهارراه گلشن نمایشگاه ایران کالا تلفن: ۴۵۶۸۹ـ۴۵۶۸۶

— * —

فروشگاه خالقی

قالی
یخچال
تلویزیون
ضبط صوت
رادیو گرام

وسایر لوازمات برقی شمارا

بقیمت عادلانه خریداریم لطفا به فروشگاه خالقی امیرکبیر سه راه امین حضور ۵۱۲۷۶ مراجعه‌فرمائید. ۱ـ۲۶ آ ـ۳۲۷۹

— * —

فروشگاه ماه ۷۰۷

قالی ـ یخچال ـ تلویزیون ـرادیو گرام ـضبط صوت و بخاری شما را نقدا خریداریم نزدیک سه راه امین حضور تلفن ۵۳۵۷۶

— * —

یخچال‌ـ تلویزیون‌ـ فرش

درمنازل خریداریم پشت شهرداری فروشگاه شاهین تلفن ۳۰۵۳۸۸

— * —

فرش کهنه ونو

درمنازل‌خریداریم‌تلفن۸۲۱۸۵۵رضوی ۱ـ۳۰ آ ـ۲۹۸۱

— * —

فروشگاه‌ونمایشگاه‌فروردین

قالی
یخچال
تلویزیون
رادیو گرام
ضبط صوت

و سایر لوازم منزل شما را نقدا بقیمت عادلانه خریداریم خیابان‌شاه چهارراه گیتی فروردین شمالی شماره ۱۱۴ تلفن ۶۱۶۵۵

— * —

فروشگاه محمد حسان
تلویزیون‌ـ رادیوگرام ضبط صوت ـ یخچال کولرـ قالی‌وسایر لوازم

منزل شما راخریداریم خیابان مولوی نرسیده بمیدان گمرک مقابل ایستگاه کرج‌ـ‌تلفن۵۸۱۵۵۸

— * —

معاوضه
فروشگاه فرش حقانی

انواع و اقسام فرش کهنه و نو معاوضه‌میشودنشانی خیابان‌منوچهری کوچه ژاندارک تلفن ۳۴۲۴۳

آپارات سینما

نمایشگاه ایران کالا خیابان شاه چهارراه گلشن تلفن ۴۵۶۸۹ و۴۵۶۸۶

آپارات سینما ۱۶ میلیمتری با ناطق ۴۰۰۰ تومان
آپارات سینما ۱۶ میلیمتری بدون ناطق ۸۰۰ تومان

— * —

آب میوه گیری

نمایشگاه ایران کالا خیابان شاه چهارراه گلشن تلفن ۴۵۶۸۹ و۴۵۶۸۶

انواع‌آب‌میوه گیری‌از۱۲۰الی۳۰۰تومان

وسایر لوازمات دیگر

انواع پنکه ـماشین تحریرـ رادیو ـ تلفن ـصندوق آهن‌و لوازمات دیگر بقیمت‌های بسیار نازل و ارزان

فروشگاه و نمایشگاه آسیا
تلویزیون ـ یخچال ـ رادیوگرام ـ بخاری ـ اجاق گاز و سایر لوازم منزل شما را خریدار است
خیابان شاه چهارراه پیروز
تلفن : ۶۲۸۳۳

معامله تلفنی
فردا خیلی دیر است
شما میتوانید با گرفتن شماره تلفن ۸۶۲۷۱ تبریزیان بخاری را برای خود انتخاب کرده و پس از ... نصب آن را در منزل خودتان تماشا نمائید

فروش اثاثیه دست اول

— * —

شرکت مبل عظیمی

نقد واقساط باضمانت پنجساله . جاده قدیم شمیران پائین‌تر چهارراه قصر پلاک ۱۰۱۵ تلفن ۷۰۳۳۲

— * —

نمایشگاه مبل‌شیک

نقدواقساط معامله میکند خیابان شمیران بالاتراز سه‌راه زندان ۷۰۵۴۷ ۱ـ۲۶ آ ـ۳۱۹۴

— * —

لوازم فلزی

کارخانجات صنعتی طلوع
طلوع
تلفن ۵۷۹۳۱

میز تحریر یکطرفه	۲۱۵۰ ریال
میز تحریر یکطرفه	۲۵۰۰ ریال
میز تحریر یکطرفه	۳۵۰۰ ریال
میز تحریردو طرفه	۵۰۰۰ ریال
صندوق نسوز ۱۸۰ کیلو	۲۵۰۰ ریال
صندوق نسوز ۲۲۰ کیلو	۳۶۰۰ ریال
صندوق نسوز ۳۰۰ کیلو	۴۶۰۰ ریال
قفسه بایگانی	۴۰۰۰ ریال
جای کلاسور	۴۵۰۰ ریال
کمدجا لباسی	۴۵۰۰ ریال
صندلی‌تاشو ۶عدد	۱۴۰۰ ریال
صندلی‌تاشو ۶عدد	۱۶۰۰ ریال
میز ناهارخوری	۱۲۰۰ ریال
میز عسلی	۲۲۰ ریال
تختخواب سفری	۸۵۰ ریال
تختخواب فلزی	۵۵۰ ریال
صندلی‌آهنی تشک‌دار۶ عدد	۱۶۰۰ ریال
صندلی گردان	۱۴۰۰ ریال
نردبان آهنی تاشومتری	۵۰۰ ریال
صندلی راحتی تحریر	۸۰۰ ریال

خیابان خیام چهار راه گلوبندک فروشگاه طلوع تلفن ۵۷۹۳۱

— * —

فروشگاه سهیل
فروشنده
جدیدترین صفحات روز
جاده قدیم شمیران ایستگاه قصر
تلفن : ۷۳۱۹۴

فروشگاه محمد حسان
در هر موقع آماده
خرید ـ فروش ـ معاوضه
هر نوع لوازم منزل میباشد
مولوی نرسیده بمیدان گمرک مقابل ایستگاه کرج ـ تلفن : ۵۸۱۵۵۸

صاحب امتیاز و مدیر مسئول : عباس مسعودی
چاپ اداره خیابان خیام چاپخانه اطلاعات

برنامه سینماها

سینما آسیا ـ تلفن ۴۲۹۰۹
زنده باد زاپاتا ـ دوبله بفارسی باشرکت مارلون‌براندو ـجین‌پیترزـ آنتونی کوئین شروع ۱۱ صبح ۳ ـ ۵ ـ ۷ ـ ۹ بعد از ظهر

سینما ادئون ـ تلفن ۳۸۱۱۸
زنده باد زاپاتا ـ دوبله بفارسی باشرکت مارلون‌براندو ـجین‌پیترزـ آنتونی کوئین شروع ۱۰ر۳۰ صبح ۲ر۳۰ ـ ۴ر۳۰ ـ ۶ر۳۰ ـ ۸ر۳۰ بعد از ظهر

سینما امپایر ـ تلفن ۴۹۰۸۱
اورفه‌سیاه ـ رنگی ـ دوبله به فارسی باشرکت‌مارپسادان ـبرینوملو شروع ۱۱ صبح ـ ۳ر۳۰ ـ ۵ر۳۰ ـ ۷ر۳۰ ـ ۹ر۳۰ بعد از ظهر

سینما ایران ـ تلفن ۳۶۳۵۴
ساحل‌دورنیست ـفارسی باشرکت ایران ـبوتیمارـنرگس‌ـ شروع ۱۰ر۳۰ ـ ۱۲ر۳۰ صبح ۲ر۳۰ـ۴ر۳۰ـ۶ر۳۰ ـ ۸ر۳۰ بعد از ظهر

سینما اسکار ـ تلفن ۴۵۷۹۷
میخواهم زنده بمانم ـ دوبله بفارسی با شرکت سوزان هایوارد شروع ۱۰ونیم صبح ۲ـ ۴و ربع ـ ۶ونیم ـ۹بعد از ظهر

سینما ایفل ـ تلفن ۳۷۲۷۷
ریوگراند ـ دوبله‌بفارسی باشرکت جان وین ـ مورین اوهارو شروع ۱۰ر۳۰ صبح ۲ر۳۰ ـ ۴ر۳۰ ـ ۶ر۳۰ ـ ۸ر۳۰ بعد از ظهر

سینما پلازا ـ تلفن ۴۴۲۵۵
تقلید زندگی ـ رنگی ـ دوبله به فارسی باشرکت لاناترنر ـ جان‌گاوین ساندرا دی شروع ۱۱ صبح ۲ر۳۰ ـ ۴ر۴۵ ـ ۷ ـ ۹ر۱۵ بعد از ظهر

سینما تخت‌جمشید ـ تلفن ۴۳۵۵۰
گناهکار نیویورک ـ سینما سکوپ رنگی ـ دوبله بفارسی با شرکت : الیزابت تیلور ـ لارنس هاروی‌شروع ۳ ـ ۵ ـ ۷ ـ ۹ بعد ازظهر

سینما چارلی ـ تلفن ۶۸۴۶۱
آوازخوان نه آواز ـسینماسکوپ رنگی ـ دوبله بفارسی : با شرکت میلن‌دوموتزو ـ درک‌بوگارد شروع ۱۱ صبح ۳ـ۵ـ۷ـ۹ بعداز ظهر

سینما حافظ ـ تلفن ۳۴۰۷۴
ریوگراند ـ دوبله‌بفارسی باشرکت جان وین ـ مورین اوهارو شروع ۱۰ر۳۰ صبح ۲ر۳۰ ـ ۴ر۳۰ ـ ۶ر۳۰ ـ ۸ر۳۰ بعد از ظهر

سینما دنیا ـ تلفن ۳۳۸۱۲
ساحل‌دورنیست ـفارسی‌باشرکت ایرن ـبوتیمار ـنرگس ـ شروع ۱۰ر۳۰صبح ۲ر۳۰ـ۴ر۳۰ـ۶ر۳۰ ـ ۸ر۳۰ بعد ازظهر

سینما دیانا ـ تلفن ۴۲۰۱۰
کاوه آهنگر ـسینماسکوپ ـ رنگی دوبله بفارسی شروع ۱۱ صبح ۳ ـ ۵ ـ ۷ ـ ۹ بعد از ظهر

سینما رادیوسیتی ـ تلفن ۴۳۳۲۰
زنده باد زاپاتا ـ دوبله بفارسی باشرکت مارلون‌براندو ـجین‌پیترزـ آنتونی کوئین شروع ۱۱ صبح ۳ ـ ۵ ـ ۷ ـ ۹ر۱۵ بعد از ظهر

سینما رکس ـ تلفن ۳۴۱۶۹
غولهای‌بندر ـسینما سکوپ‌ـرنگی دوبله بفارسی باشرکت لکس‌بارکر شروع ۱۰ر۳۰ صبح ـ۲ر۳۰ـ۴ر۳۰ـ ۶ر۳۰ـ۸ر۳۰ بعدازظهر

سینما رویال ـ تلفن ۴۹۷۸۵
غولهای بندر ـسینما سکوپ‌ـرنگی دوبله بفارسی باشرکت لکس‌بارکر شروع ۱۰ر۳۰ صبح ۳ـ۵ـ۷ـ۹ بعداز ظهر

سینما سعدی ـ تلفن ۳۶۴۶۸
کاوه آهنگر ـسینماسکوپ ـ رنگی دوبله‌بفارسی شروع‌۱۰ر۳۰ ـ ۱۲ر۳۰ صبح ۲ر۳۰ ـ ۴ر۳۰ ـ ۶ر۳۰ ـ ۸ر۳۰ بعد از ظهر

سینما سهیلا ـ تلفن ۳۶۴۲۴
زنده باد زاپاتا ـ دوبله بفارسی باشرکت مارلون‌براندو ـجین‌پیترزـ آنتونی کوئین شروع ۱۰ر۳۰ صبح ۲ر۳۰ ـ ۴ر۳۰ ـ ۶ر۳۰ ـ ۸ر۳۰ بعد از ظهر

سینما کریستال تلفن ۳۷۶۷۵
میخواهم زنده بمانم ـ دوبله بفارسی با شرکت سوزان هایوارد شروع ۱۰ونیم صبح ۲ـ۴و ربع ـ۶و نیم ـ۹ بعد از ظهر

سینما متروپل ـ تلفن ۳۹۴۱۰
ریوگراند ـ دوبله‌بفارسی باشرکت جان وین ـ مورین اوهارو شروع ۱۰ر۳۰ صبح ۲ر۳۰ ـ ۴ر۳۰ ـ ۶ر۳۰ ـ ۸ر۳۰ بعد از ظهر

سینما مولن‌روژ ـ تلفن ۷۲۹۲۹
میخواهم زنده بمانم ـ دوبله بفارسی با شرکت سوزان هایوارد شروع ۱۱ صبح ۲ و نیم ـ۴ وسه‌ربع ۷ـ۹ و نیم بعد از ظهر

سینما مهتاب ـ تلفن ۴۷۷۷۷
میخواهم زنده بمانم ـ دوبله بفارسی با شرکت سوزان هایوارد شروع ۱۱ صبح ۲ و نیم ـ۴وسه‌ربع ۷ـ۹ونیم بعدازظهر

سینما میامی ـ تلفن ۷۴۳۲۹
ساحل‌دورنیست ـفارسی باشرکت‌ ایرن ـبوتیمار ـنرگس شروع۱۰ر۳۰ صبح۲ر۳۰ـ۴ر۳۰ـ۶ر۳۰ـ۸ر۳۰ بعداز ظهر

سینما نیاگارا ـ تلفن ۹۵۳۰۷
اورفه‌سیاه ـ رنگی ـ دوبله به فارسی باشرکت‌مارپسادان ـبرینوملو شروع ۱۰ر۳۰ صبح ـ ۳ـ ۵ ـ ۷ ـ ۹ بعد از ظهر

سینما همای ـ تلفن ۳۰۲۱۶۹
غولهای بندر ـسینما سکوپ ـ رنگی ـدوبله بفارسی باشرکت‌لکس بارکر شروع ۱۰ر۳۰ صبح ـ۲ر۳۰ ۴ر۳۰ـ۶ر۳۰ ـ۸ر۳۰ بعداز ظهر

سینما مونت‌کارلو تلفن ۷۹۷۴۱
با ما هم شوخی ـ دوبله بفارسی باشرکت ادی‌کنستانتین شروع۱۰ر۳۰ صبح ۲ر۳۰ ـ ۴ر۳۰ ـ ۶ر۳۰ ـ ۸ر۳۰ بعد از ظهر

سینما فری ـ تلفن ۲۷۸۹۳
عجایب مسافرت‌برادران امیدوارـ رنگی ـ فارسی شروع ۳ ـ ۵ ـ ۷ ـ ۹ بعد از ظهر

سینما آریا ـ تلفن ۳۹۸۸۴
اسپار تاکوس ـ سینما سکوپ ـ رنگی ـ دوبله بفارسی با شرکت کرک‌داگلاس ـ تونی کورتیس شروع ۱۰ر۳۰ صبح ۱ر۴۵ ـ ۵ ـ ۸ر۱۵ بعد از ظهر

سینما المپیا ـ تلفن ۶۵۷۹۸
راهزن جوانمرد ـسینماسکوپ ـ رنگی‌ـ دوبله بفارسی با شرکت ماسیمو جیروتی ـلیویولورنزون‌شروع ۱۰ر۳۰ صبح ۲ر۳۰ ـ۴ر۳۰ ـ۶ر۳۰ ـ ۸ر۳۰ بعد از ظهر

سینما برلیان ـ تلفن ۳۳۵۳۵
میخواهم‌زنده‌بمانم ـدوبله بفارسی باشرکت سوزان‌هیوارد شروع ۱۰ صبح ـ۱ر۳۰ـ۳ر۴۵ـ۶ ـ۸ر۳۰ بعد از ظهر

سینما تهران ـ تلفن ۳۸۱۶۵
کاوه آهنگر ـسینماسکوپ ـ رنگی دوبله بفارسی شروع ۱۰ر۳۰ صبح ۲ر۳۰ ـ ۴ر۳۰ ـ ۶ر۳۰ ـ ۸ر۳۰ بعد از ظهر

سینما سیلوانا تلفن ۳۳۷۷۷
خروس بی‌محل ـ فارسی باشرکت فرانک ـظهوری شروع ۲ر۳۰ ـ۴ر۳۰ ـ ۶ر۳۰ ـ ۸ر۳۰ بعد از ظهر

سینما پارک ـ تلفن ۳۵۰۴۷
بعلت تعمیرات تعطیل است

سینما پرسپولیس (تلفن ۵۸۱۰۸۳)
راهزن جوانمرد ـسینماسکوپ ـ رنگی‌ـ دوبله بفارسی با شرکت ماسیمو جیروتی ـلیویولورنزون‌شروع ۱۰ـ۱۲ صبح ۲ـ۴ـ۶ـ۸ بعد از ظهر

سینما پردیس
قهرمان‌بوکس ـدوبله بفارسی با شرکت کرک‌داگلاس شروع۱۰ر۳۰ صبح ـ۲ر۳۰ـ۴ر۳۰ـ۶ر۳۰ ـ۸ر۳۰ بعد از ظهر

سینما کارون تلفن ۴۰۰۶۵
ولگان خدای جنگ ـ سینماسکوپ رنگی ـ دوبله بفارسی با شرکت ایلوش ـ بلاکورتز شروع ۱۰ر۳۰ صبح ۲ر۳۰ ـ ۴ر۳۰ ـ ۶ر۳۰ ـ ۸ر۳۰ بعد از ظهر

سینما رامسر ـ تلفن ۵۲۰۶۰
جادوگر بغداد ـ سینما سکوپ ـ رنگی ـ دوبله بفارسی شروع ۱ ـ ۳ ـ ۵ ـ ۷ ـ ۹ بعد از ظهر

سینما رزیتا ـ تلفن ۸۲۰۱۳۸
وقتیکه برگها میریزد ـ رنگی ـ دوبله بفارسی باشرکت درک‌بوگارد ـ یوکوتانی شروع ۳ـ۵ـ۷ـ۹ بعدازظهر

سینما زهره ـ تلفن ۳۰۴۸۰۸
میخواهم زنده‌بمانم ـدوبله بفارسی باشرکت سوزان هیوارد شروع ۱۰ صبح ـ۱ر۳۰ـ۳ر۴۵ ـ۶ ـ۸ر۳۰ بعد ازظهر

سینما نیوز ـ تلفن ۳۰۳۹۰۸
هفت ماجرای دزد بغداد ـ سکوپ‌ـ رنگی ـ دوبله بفارسی شرکت استیوریوز شروع ۳۰ر صبح ۲ر۳۰ ـ ۴ر۳۰ ـ۶ر۳۰ ـ۸ر۳۰

سینما فردوسی ـ تلفن ۳۵۷۸۴
جادوگر بغداد ـ سینما سکوپ ـ رنگی‌ـدوبله‌بفارسی‌شروع۱۰ر۳۰صبح ۲ر۳۰ـ۴ر۳۰ـ۶ر۳۰ ـ۸ر۳۰بعدازظهر

سینما فلور ـ تلفن ۲۸۰۹۶
جادوگر بغداد ـ سینما سکوپ ـ رنگی ـ دوبله بفارسی شروع ۲ر۳۰ـ ۴ر۳۰ ـ ۶ر۳۰ ـ ۸ر۳۰ بعد از ظهر

سینما مشعل ـ تلفن ۳۳۲۸۶
بچه‌ژاپنی ـرنگی ـدوبله بفارسی باشرکت جری لوئیز شروع ۱۰ر۳۰ صبح ۲ـ۴ـ۶ـ۸ بعدازظهر

سینما مراد ـ تلفن ۷۳۳۸۲
جادوگر بغداد ـ سینما سکوپ ـ رنگی ـدوبله‌بفارسی شروع ۱۰صبح ۲ر۳۰ـ۴ر۳۰ـ۶ر۳۰ ـ۸ر۳۰بعدازظهر

سینما جهان
بن‌هور ـ سینما سکوپ‌ـرنگی‌ـ دوبله بفارسی با شرکت چارلتون هستون ـ هایا هاراریت شروع۱ـ۵ ـ ۸ر۳۰ بعد از ظهر

سینما ژاله ـ تلفن ۳۰۴۱۲۰
جادوگر بغداد ـ سینما سکوپ ـ رنگی ـ دوبله بفارسی شروع ۲ر۳۰ـ ۴ر۳۰ ـ ۶ر۳۰ ـ ۸ر۳۰ بعد از ظهر

سینما خورشید ـ تلفن ۳۳۵۷۸
راهزن جوانمرد ـسینماسکوپ ـ رنگی‌ـ دوبله بفارسی با شرکت ماسیمو جیروتی ـلیویولورنزون‌شروع ۱۰ر۳۰ـ۱۲ر۳۰ صبح ۲ر۳۰ـ۴ر۳۰ـ ۶ر۳۰ـ۸ر۳۰ بعد از ظهر

سینما البرز
کلانتر وزیبارو ـ دوبله بفارسی باشرکت جین مانسفیلد شروع ۱۰ ـ ۱۲ صبح ۲ـ۴ـ۶ـ۸ بعد از ظهر

تئاترها

تئاتر نصر تلفن ۳۷۳۵۱
قهوه‌خانه ماه‌اوت باشرکت وحدت ۶ و ۸ر۳۰ بعدازظهر

تئاتر دهقان ـ تلفن ۳۰۲۹۹
سه زندانی ـ کمدی با شرکت صبری ـ امیر فضلی شروع ۶ ـ ۸ر۳۰ بعد از ظهر

آخرین تغییرات برنامه سینماها را در صفحه ماقبل آخر ملاحظه فرمائید

جنگ جهانی در ایران

ـ۱۹ـ

سیاست لرد «کرزن» در مورد حفظ هند ، بوسیله توسعه نفوذ انگلستان درکشورهای‌همسایه ، جنبه‌های مختلفی‌داشت که‌یکی از آنها ایجاد و حفظ کنسولگری های انگلیس ، باتشکیلات وسیع تر از آنچه که وزارت خارجه پیش‌بینی‌می کرد ، در ایالات غربی ، و نقاط دیگر خاورنزدیك بود ، عدم امنیت نسبی، ازلحاظ جان‌ومال مردم در ایالات عقب مانده شرقی‌ایران، و وجود«بریگاد قزاق»که توسط رقبای‌روسی‌ما درشمال‌اداره‌می‌شد ، دلائلی بود که نظارت لرد کرزن را مبنی برمامور ساختن اسکورت سوار برای کنسول های انگلیسی، از میان افرادهنك سوارمعروف هندی ، موجه نشان میداد و وجود این اسکورت ها نشانه اهمیت‌و اعتبار کنسولگری ها بود. در اینجانمی خواهم بگویم که‌ایرانی‌ها نسبت‌به این دسته های اسکورت تاچه حد اظهار تنفر می کردند ، ودر مشهد عکس‌العمل‌این‌اقدام چگونه‌بود . بهرحال وجود یك «جمادار» و اسوارنیزه دارهندی نشانه اهمیتی بود که پست‌کنسولی‌انگلیس‌در کرمان داشت . اماشکست مذاکرات لرد کرزن وایران درسال ۱۹۲۱ مانع از آن‌شدکه عمر این‌اسکورت هاطولانی‌باشد ، در سال ۱۹۲۹ وقتی‌امتیازات مخصوص بریتانیاو دیگرکشور های خارجی لغوشد ،اسکورت های کنسول‌گریها نیز بدنبال آن‌محووناپدید گردید .

برای من ، این مسئله که رئیس مطلع و مستعدی‌چون سرگرد «داوید لوریمر»درمسائل مربوط بایران‌دارم،شانس بزرگی بود .اطلاعات اودرباره مردم‌وزبان آنهابسیار عمیق ونشانه آن بود که سرگرد برای کسب این اطلاعات دشواری های‌بسیار راتحمل کرده‌است . آنروزکه من با «لوریمر» ملاقات کردم ،یازده سال از عمر خویش را ، ضمن‌انجام دیگرفعالیت های سیاسی در میان وحشی‌ترین قبائل مناطق جنوب‌غربی ایران صرف‌کرده‌بود .دراین مدت او یکبار کنسولیاری انگلیس دراهواز رادر مناطق نفت‌خیز افتتاح کرده ودوبار توسط قبائل خصم غافلگیر گردیده و زخم برداشته بود .

سرگرمی او،که همسرش نیز در آن شریك بود ، از لحاظ یك سرباز و سیاستمدار دلیرو گستاخ بسیار عجیب بنظر میرسید .همسرش در دانشگاه اکسفورد سابقا درر شته زبان آلمانی تدریس می کرد . «لوریمر»باتفاق او مطالعات گرانبهائی درباره لهجه های مختلف شرقی داشت‌و کتابی نیز دراین باره تدوین کرده بود که می خواست پس‌از آنکه بسن‌بازنشستگی رسید آنرا منتشر نماید .در زمان‌او سرگرم مطالعه درباره‌زبان «گبری» ،یعنی زبان مخصوص زرتشتیان ایران بود. تفریح موردعلاقه او را خواندن قطعات کلاسیك زبان های یونانی ،لاتین وانگلیسی بصدای بلند تشکیل می داد ، و چه بسیار شب های دراز زمستان را مابدینگونه گذرانده و خودرا با این تفریح سرگرم داشته‌ایم

خدمت با تفنگچیان

در همان نخستین روزهای همکاری با «لوریمر» من مسئله خدمت عملی خویش را در نیروی «تفنگچیان جنوب»با وی درمیان گذاشتم. یکروز هنگام صرف ناشتائی باو گفتم :

«سرگرد...من شنیده ام که نیروی «تفنگچیان جنوب» در نظر دارد بمقابله حسین‌خان بوچاقچی برود . تصور نمی کنید همراهی من بانیروی «تفنگچیان جنوب» در این نبرد ، بعنوان یك افسرسیاسی ، فکری‌پسندیده باشد ؟ بنظر من از لحاظ کسب تجربه این ماموریت بسیار مفید خواهد بود .

رئیس‌من گفت: «مسلما چنین نیست و کاملا آشکار بود که این سئوال برایش غیر منتظره‌نبوده است . سر گرد«لوریمر» گفت‌در درجه اول تو جزو نیروهای «تفنگچیان جنوب» نیستی و بعبارت دیگر بهیچ طریق از اجزاء زیردست مقامات نظامی بشمار نمیروید . با این‌ترتیب اگردر حین تصادم حادثه ای برایت روی دهد ، از آن نظر که‌مسئولیتی نداری مقامات مافوق در «سیملا» بمن ایراد فراوان خواهند داشت . بعلاوه‌نیروی «تفنگچیان جنوب» اکنون مراحل اولیه موجودیت خویش‌را طی‌میکنند . «فاران» باپشتیبانی من ،تازه‌کار خویش‌را آغاز کرده است و برعکس «سایکس»درشیراز ،هنوز نتوانسته است که ژاندارمری محلی‌را تحویل بگیرد .سرگرد «فاران» اکنون فقط ۸۰۰ تن از افراد محلی‌را استخدام کرده‌و با کمك چندین مربی هندی سرگرم تکمیل تعلیمات آنهااست وتا چند ماه دیگر این عده ، حتی برای اجرای یك ماموریت کوچك نیز نیروی قابل ملاحظه ای بشمار نخواهند رفت ، آنچه که بگوشت رسیده است فقط شایعات اغوا کننده و دلپذیری است .

مقابله با کودتا

نیروی نظامی قلیل و غیر قابل ملاحظه ای که ما داریم بایستی برای مقابله دربرابر کودتای احتمالی‌دموکراتها و قبائل متحد آنان‌حفظ گردد . مسئله اصلی آنست که من‌تورابرای کمك به خویش در اینجا نگاهدارم واجازه ندهم که حتی روزهای تعطیل هفته را برای پیك نیك با افراد نیروی «تفنگچیان جنوب»به اطراف شهر بروی ، چه درشرایط کنونی‌ما زیرسیل تلگرافهای رمز غرق‌شده ایم . رسیدگی باین تلگرافها تمام اوقات‌روزانه تراخواهد گرفت . این تلگراف ها نه‌تنها مربوط به «لوریمر» بود بلکه قسمتی از آنها نیز به سرگرد «فاران» ارتباط پیدا می‌کرد و«فاران» حتی کلید رمز بسیاری از این تلگرافات رانیز نداشت . ازاین رو من ناگزیر بودم تمام اوقات خویش را صرف برمزدرآوردن وترجمه کردن تلگرافات رمزی‌رسیده بگذرانم . واقع مطلب این بودکه سرگرد« لوریمر»بهیچوجه راه مبالغه و اغراق نمی پیمود

در دورانی که هنوز رفت و آمد موتوری در ایران مرسوم نبود، تمام‌ارتباطات دیپلماتیك و کنسولی توسط تلگراف انجام میشد وقسمت عمده‌این تلگرافات‌نیزبرمزبود .از آن گذشته بعلت رهبری دو گانه ـو شاید سه گانه ـ نیز انجام وظائف مادر کرمان بسیار بغرنج و دشوار می نمود . بعنوان مثال مااز لحاظ آنکه نماینده سیاسی در یك کشور خارجی‌بودیم،تحت کنترل و رهبری سفارت‌انگلیس در تهران قرارداشتیم از طرف‌دیگر بعنوان نماینده دولت هند نیز زیرنظر مقامات دهلی و «سیملا» بودیم . این رهبری یا مستقیم انجام‌می‌شد و یا توسط «سرپرسی کاکس»کمیسرعالی سیاسی در منطقه خلیج ،که ستاد اوتا هنگام سقوط بغداد در بصره بود انجام میگردید .

ارتباط با شیراز

علاوه‌براین در مسائل مربوط به نیروی «تفنگچیان جنوب» ما با شیراز ارتباط مستقیم داشتیم . همانطور که قابل پیش‌بینی است نظر مقامات مختلف نمی‌توانست همواره یکسان و هم آهنك باشد . ازاین‌رو بسیاری نظریات مختلف‌باابهام فراوان‌تهیه شده و با عجله بسیار بصورت رمز در می آمد و هرروزنیز تعداد زیادی از این نوع تلگرافها میرسید . غالبا اتفاق می افتاد تنها یك تلگراف ، که از لحاظ تهیه دقت کامل در آن نشده‌بود وقت مرا تا نیمه شب می گرفت . اماباید بگویم‌که تمام‌کارهایم‌اینسان خسته کننده و خشك نبود . من دربسیاری از اوقات طی ملاقات هاو مصاحبه هائی که کنسول داشت با او همراهی می‌کردم و از پذیرائی‌از میهمانان بیاریش می شتافتم . آب و هوای کرمان بمزاج کنسول‌نمی‌ساخت وبتدریج طی زمستان او احساس‌بیماری می کرد از اینرو ،باتوجه به پیشرفت من در زبان فارسی ، قسمتی از کارهای خویش‌راکه‌اینك می‌توانیم برآن نام«روابط‌عمومی»بگذاریم بعهده‌ام محول کرد .

از : هفتگی آفریقای جوان

این مقاله ۲۴ ساعت قبل از فرمان‌حمله کندی‌به ناوگان شوروی نوشته شده

کوبا ، سرزمینی که جهان را متلاطم کرد

مقالات سیاسی

«قبل از فرا رسیدن عیدمیلادمسیح بین شرق و غرب در برلن هیچگونه زور آزمائی نخواهد شد .»

این مطلب آنقدر در کاخ سفید واشنگتن و کاخ وزارت امورخارجه آمریکا دهان بدهان گشت تا تمام جهانیان از آن مطلع شدند . این‌وضع باعث شد که دکتر آدنائر تصمیم گرفت هرچه زودتر به آمریکا سفر کرده واز ایالات متحده بخواهد که‌در مسئله‌برلن روش استواری پیش گیرد .

حال باید دید که این عقیده و اطمینان در باره اینکه روسها خود را برای حملات جدیدی‌در برلن‌آماده میکنند از کجا ناشی میشود ؟

مطبوعات شوروی اکنون بیش از هر وقت دیگر از بحث پیرامون‌مسئله برلن خود داری میکنندو روش‌مسکو زیادتهدیدآمیزبنظر نمیرسد.درست‌است که خروشچف پیوسته اعلام میدارد که هرگاه کوشش های او در راه امضای قرارداد صلح با آلمان به نتیجه نرسد قرارداد صلح جداگانه‌ای با آلمان شرقی امضاء خواهد کردولی بر عکس سال های گذشته تاریخی برای امضاء این پیمان تعیین نمیکند.

مسئله کوبا

باوجود این نمی توان تصور کرد که در آینده نزدیك حوادثی دربرلن روی نخواهد داد . زیرا از چند ماه پیش آمریکا وشوروی‌در مقابل مسئله دیگری که قابلیت انفجار بیشتری‌دارد قرار گرفته‌اند و آن مسئله کوبااست. نه کندی و نه خروشچف قلبا مایل نبودند در برابر این آزمایش قرار گیرندبلکه اوضاع واحوال وشرایط سیاسی‌امریکااینوضع‌را بآنها تحمیل کرده‌واگر این وضع‌مدتی ادامه یابد

بقیه در صفحه ۱۶

تلمبه شناور
برسفورد
خیابان سعدی تلفن : ۲۵۸۱۵

آگهی انتخابات صنف بستنی فروش

روز چهارشنبه ۲ر۸ر۴۱ انتخابات صنف بستنی فروش در محل شورای عالی اصناف با حضور نماینده شهرداری تهران انجام شد و این آقایان حائز اکثریت شدند .

ابوالقاسم اخلاقی‌فرد ـ حاج حسن شمیرانی ـ غلامرضا شهبازی ـ محمد علی عنقا ـ علی ایپکچی ـ اکبر جعفری ـ ابوالقاسم مولائی ـ علی علمداری ـ غلامحسین شاه محمدی ـ احمد قاجار ـ شعبانعلی نیکو ـ حاج ابراهیم راد ـ عزت‌الله نافع ـ حاج تقی صادقی ـ اکبر محمد باقر .

پروژه های اصلاحات ارضی

شرکت سهندشت به دهقانان عزیز و کشاورزان محترم که در این نهضت تقسیم املاك صاحب زمین شدند پیشنهاد مینماید که بمنظور بثمر رسیدن این پروژه های مفید حاضر است با شرایط خیلی ساده هرگونه نقصی راکه در املاك وجود داشته باشد باهمکاری متخصصین خود با دراختیار داشتن انواع بولدزرهای قوی که مجهز به وسایل مکانیکی روز است برطرف نموده و برای هرگونه عمران و آبادی آماده سازد .

شرکت سهندشت ـشاهرضا مقابل ویلا تلفن ۶۴۳۳۲ و۶۶۴۸۳

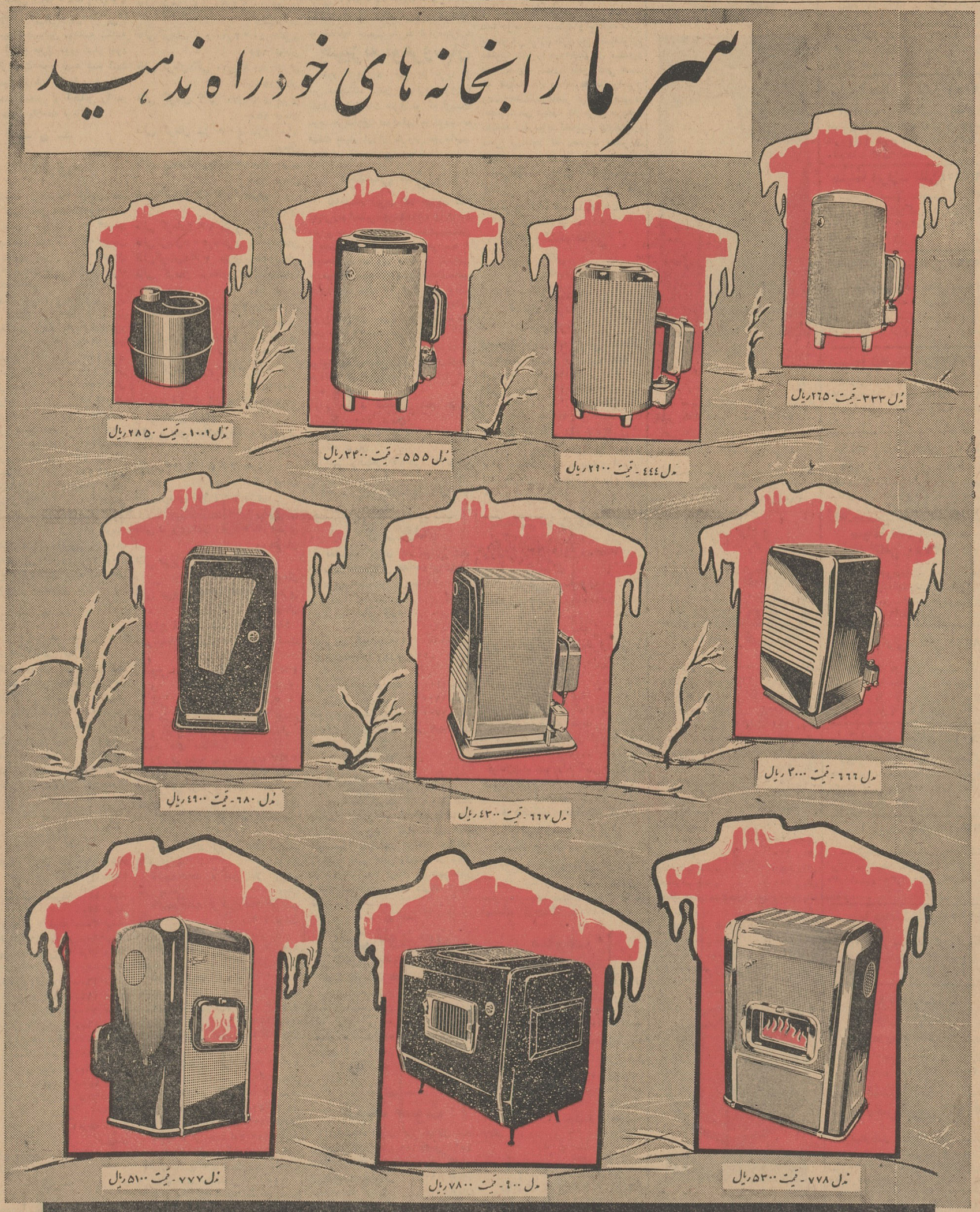

سرما را بخانه های خود راه ندهید

مدل ۳۳۳ ـ قیمت ۲۶۵۰ ریال
مدل ۴۴۴ ـ قیمت ۲۹۰۰ ریال
مدل ۵۵۵ ـ قیمت ۳۴۰۰ ریال
مدل ۱۰۰۱ ـ قیمت ۲۸۵۰ ریال
مدل ۶۶۶ ـ قیمت ۳۰۰۰ ریال
مدل ۶۶۷ ـ قیمت ۴۳۰۰ ریال
مدل ۶۸۰ ـ قیمت ۴۹۰۰ ریال
مدل ۷۷۸ ـ قیمت ۵۳۰۰ ریال
مدل ۹۰۰ ـ قیمت ۷۸۰۰ ریال
مدل ۷۷۷ ـ قیمت ۵۱۰۰ ریال

بخاریهای آزمایش زمستان را بزانو درمیآورد

شرکت سهامی کارخانه های صنعتی آزمایش تهران
AZMAYESH INDUSTRIAL FACTORIES Co. TEHERAN

فروشگاههای آزمایش : تهران نو شماره ۱۰۱۵ تلفن ۷۹۶۸۱ ـ ۷۹۷۵۱ نادری
پاساژ ایفل تلفن ۳۶۶۲۳ میدان ژاله اول خیابان فرح‌آباد تلفن ۳۴۲۸۶

عضو سندیکای صنایع فلزی ایران

مجسمه

همه چیز از بین میرود حتی عکس و نوشته . فقط مجسمه اثر هنری فنا ناپذیری است که صد ها سال در خانواده شما باقی خواهد ماند . با همان پول که عکسی از خودمیگیرید می‌توانید پیکره خود را بهر اندازه که بخواهید تهیه کنید.شبیه‌سازی ازفلزات‌مختلف وسنك وشبه سنك ـ تالارشهرزاداول شاه‌آبادخیابان باغ سپهسالار تلفن۳۱۵۷۶
آ ـ ۲۲۰۵۶ «تبلیغات کسری»

اجتماعی

گفتگوی تلفنی مردم

۳۰۰۱۰

شماره تلفنی است‌که ازساعت شش بعدازظهر تا هفت‌ونیم بعدازظهر هرروز غیر از روزهای تعطیل به‌دردد‌لها و گفتگوهای تلفنی مردم اختصاص داده شده است شما هم می‌توانید دراین ساعت درددلهای خودرا باما در میان بگذارید.

شر اینها را ازسرما کم کنید

*چون اداره شماره گذاری راهنمائی پلیس به روبروی کلانتری سوار منتقل شده‌است وارباب رجوع این اداره در روز زیادند از شرکت تلفن تقاضا دارم یك‌دستگاه تلفن‌همگانی دراین محل نصب کند و تلفن کنندگان ازمراجعه به‌بنگاه ما، که همه‌اش یك‌تلفن برای‌خودمان داریم‌آسوده سازند.

م-ك

تکلیف ماچیست؟

*آقا، من بعنوان یك‌نفر شرکت کننده در کنکور تربیت‌معلم از مسئولین وزارتفرهنك تقاضادارم تکلیف‌ماراهرچه زودتر معلوم‌کنند که‌بدانیم اگر قبول نشده‌ایم فکردیگری برای خودمان بکنیم وبیش ازاین در انتظار نمانیم.

ص-خ

این جاده را روشن کنید

تاکنون دومرتبه در اطلاعات خبر نصب چراغهای فلورسنت در خیابان قدیم شمیران درج شده است اینك توجه شهردار محترم رافقط بتاریکی یك قسمت ازخیابان مزبور جلب میکنم وخواهش میکنم نسبت بتامین روشنائی ازسه‌راه ضرابخانه ببالا توجه‌بیشتری بنمائید وازهرنوع چراغی که امکان نصبش فوری است روشنائی محل‌را تامین فرمائید.

عابر

برزن ۱۳ توجه کند

کوچه دکتر شفا جنب‌میدان ثریا برخلاف اسمش انبار مزبله وکثافت ومرض است وشبیهاهم برق‌ندارد ناهمواری و پست وبلندی آنهم احتیاجی بتذکرندارد. برزن سیزده توجه باین کوچه راکه محل عبورومرور هزاران نفر ساکنین اطراف وخیابان نظام آباد است جزو وظایف خود نمیداند یامیداند و عمل نمیکند. ازشهردارمحترم تهران تقاضامیشود برای تسطیح و روشنائی و نظافت این کوچه دستوراتی به‌برزن ۱۳ صادر ومسئولین امررا بانجام وظایف خودوادار سازند.

علی‌مدرسی

چرا مردم را نجات نمیدهید

مدتی‌است مردم ازوضع برق فروزان اظهار نارضایتی کرده‌اند و بخصوص ساکنین خیابان سلسبیل ازوضع برق فروزان ناراضی‌هستند. باا ینکه‌قراربود این‌برق مثل سایر کارخانه های اختصاصی ضمیمه‌برق تهران شود معلوم نیست چرا مردم رااز‌این وضع نابسامانی نجات نمی‌دهند.

جمال ودیعی

برای‌اطلاع رئیس راهنمائی

ضمن بنزین گیری دریکی ازپمپ‌ها که شاید چهاردقیقه طول کشید اتوموبیلهای زیرکه شماره های سال ۳۹ راداشته دیده و نمره‌برداری شد:

شماره های ۱۱۵۰۵-۲۰۴۴۱-۲۵۱۵۶-۳۲۹۶۹ مسلما اگر یك آدم بیکاری در خیابانها شماره برداری ازاتوموبیلهای پلاك ۳۸ و۳۹ بنماید وآن شماره ها را برای روزنامه شما بفرستد شاید اعداد چاپخانه برای درج‌آنها کسر بیاید. حالا خود دانیدو صاحبان این‌اتومبیل‌ها!

اتوموبیل سوار

---

۵ - زندگی باز میگردد

از: خبرنگار اعزامی اطلاعات بمناطق آسیب دیده

پیشنهاد میکنم:

قبر دهقان گمنام

در مرکز مناطق زلزله‌زده بناگردد تاخاطره رنجها و مصائب‌روستائیان ایران‌حفظ‌شود.

یکی از نقاط مهمی که در مناطق زلزله زده می باید مورد توجه سریع قرار گیرد حفظ و تقویت اساس کشاورزی است. چنانکه میدانیم، دهات آسیب دیده مجموعا یك‌واحد موثر کشاورزی را در غرب ایران بوجود می‌آوردند و زندگی نزدیك به‌دویست هزار تن ساکنین این قراء منحصرا ازراه‌زراعت، بخصوص زراعت گندم میگذشته است واینك عواقب ناشی از زلزله در کارتولیدات کشاورزی واحد مذکور هم‌مشاهده میشود، سستی و عدم دلگرمی در کار، کمبود بذر ووسایل تولید، انحصار مقداری از اراضی قابل کشت به نصب چادرها ومؤسسات موقتی دیگر باعث میشود که موعد کشت پائیزه، بدون اینکه کارمثبت قابل توجهی از نظر کشت انجام گیردسپری شودوبدینترتیب محصول سال آینده مناطق زلزله زده کمتر از مقدار معمول باشد.

بنابراین موسسات مربوط مانند بانك کشاورزی، بانك عمران و شیرو خورشید سرخ بایدباین‌مسئله توجه نمایند واز هر کمك واقدامی که‌موجب جریان عادی کار های تولیدی و جلوگیری از لطمه‌خوردن محصول آتی میشود، فرو گذار نکنند.

البته در این راه اقداماتی صورت گرفته وازجمله چنددستگاه‌تراکتور دربعضی نقاط بکا رافتاده است که جبران کمبود وسایل تولیدی مثل گاو رابکند و درمورد بذرهم گویا بدستور وزیر کشاورزی قراراست بروستائیان کمك لازم انجام گیرد ولی‌این اقدامات لازمست باسرعت تعقیب شودو تعمیم یابد.

نکته مهم دیگری که لازم بتذکر می‌دانم آنست که‌از شخص مطلعی که‌خودش درمناطق آسیب دیده مسئولیت دارد، شنیدم که باوجود دستورات اکید مبنی بر جلوگیری ازخروج‌گندم ازدهات زلزله‌زده، متاسفانه نمایندگان عده‌ای از مالکین سهم مالکانه را ازروستائیان گرفته‌و بوسایلی از منطقه خارج ساخته‌اند و این کار عواقب بدی از لحاظ کشت امسال خواهد داشت.

خوش نشین‌ها

موضوع دیگر، مربوط‌بسرنوشت خوش نشین های دهات آسیب‌دیده است، در مناطق زلزله زده، مانند کلیه دهکده های ایران، عده‌ای خوش نشین وجود دارند که ازخود زمین وگاو ندارند و برای دیگران کار میکرده‌اند، باصطلاح دیگر میتوان اینها را کارگر زارعی‌نام داد، مشکل مربوط بخوش نشین ها از اینجا ناشی شده که هرسال در ایام زمستان، مالکین بتدریج مقداری گندم وجو بدهقانان «قرض» میدادند تادرسر برداشت محصول آینده، پس بگیرند، امسال گویا بیشتر مالکین ونمایندگانشان ازدادن گندم‌بخوش نشین ها خودداری نموده‌اندوازطرفی همین خوش نشین ها که سابقا بعد از انقضای فصل «درو» موقتا راه تهران وشهر های دیگر را در پیش میگرفتند تا بکارهائی مانند عملگی بپردازند، امسال که کفالت آسیب دیدگان برگردن شیروخورشید سرخ افتاده، برای جلوگیری‌ازهرج ومرج و کنترل دقیق مناطق، ازاهالی هرده صورتی تهیه شده که برطبق آن مواد غذائی و کمك های دیگر بین آنان‌توزیع میشود وبعللی‌اخطار کرده‌اند که هرکس از محل خارج شود، سهمی ازکمك های مقرره نخواهد داشت، لذا خوش نشین‌ها مجبورند از کار متفرقه زمستانی در نقاط دیگر نیز صرف نظر کنند و عاطل و باطل، چون دستی شکسته وبال گردن شیرو خورشید سرخ باشند.

پیشنهاد هاو قسمت آخر مقاله در شماره آینده

جهان ایران شناسی

بقیه از صفحه ۵

دربار شاهنشاهی بمن رسید و کتابی شامل ۹۰۵ ورق دربارهٔ‌ایران‌شناسی در۷۵ کشور جهان دربرابرخویشتن دیدم‌حالتی‌بمن‌دست داد که‌دلدادگان فرهنك ایران می‌توانند دریابند. در این کتاب شرح دقیق‌و مبسوطی از مسائل مختلف ایران شناسی در سراسر جهان از روی معتبرترین اسناد می‌توان یافت.

این کتاب‌زمینه‌ای بدست میدهد که‌درآینده روابط فرهنگی ایران باکشورهای جهان چگونه‌بایدوسعت یابد و چگونه ایران میتواند ازآن برخوردار گردد.

تاکسی این ۹۰۵ صحیفه بقطع بزرك رانبیند نمی‌تواند از انتشار فرهنك ایران در سراسر کرهٔ زمین ازشمال بجنوب و از شرق بغرب آگاه باشد.

دربارهٔ هرکشوری شرح مبسوطی ازکارهایی که درآن کشور برای شناساندن فرهنك ایران کرده‌اند در این کتاب هست. هر دانشگاه، یامؤسسه دیگری که‌در آنجا زبان وادبیات ایران را تدریس می کنند معین شده است. کتابخ‌نه‌هایی‌که درآنها کتابهای ایرانی و موزه هایی که‌درآنها شاهکارهای هنر ایران‌را گرد آورده‌اند دربارهٔ هر کشوری جای مخصوص دارد. فهرستی از خاور شناسان که‌در معرفی ایران سهم بسزایی داشته‌اند دراین کتاب هست. در آغاز هر فصلی تاریخی‌از ایران شناسی در آن کشور داده شده‌است. احاطه و تبحری که‌آقای شجاع‌الدین شفا در تدوین وترتیب وتنظیم این کتاب بکار برده است نه‌تنها مایهٔ اعجاب و تحسین هر جوینده‌ایست بلکه حجم آن درنظر اول هر بیننده‌ای را مرعوب می کندو نخستین اندیشه‌ای که دست میدهد اینست که چه مایه همت و پشت‌کار و کوشش واطلاع درتدوین آن بکار رفته‌است.

بجز من قطعا عده کثیری‌درایران سالیان دراز درانتظار و آرزوی‌چنین کتابی که در استحکام بنیاد ملیت‌ما مهم‌ترین وسیله‌است بوده‌اندواینك که‌این کار بپایان رسیده و در دسترس کسانی که دراین آرزو بوده‌اند قرار گرفته است جای آن دارد که به‌آقای شفا در برابر این کار سنگین و ارجمند تبریك‌بگویم

انجمن ادبی نصر

همه هفته روزهای یکشنبه‌ازساعت ۶ بعداز ظهر در محل انجمن سه‌راه شاه روبروی انجمن ایران‌و آمریکا تشکیل از شعرا و فضلا وعلاقمندان به شعر (بانوان - آقایان) دعوت مینماید که درجلسات انجمن‌شرکت فرمایند تلفن ۶۶۷۱۷

رئیس انجمن ادبی نصر - محمد جمالی آشتیانی

تقاضای بازنشستگان

بقیه از صفحه ۵

ضمن بودجه سال ۱۳۴۱ در تبصره ۳۶ برای شاغلین خدمت مستخدمین لشکری و کشوری در مورد استفاده از تفاوت حقوق بازنشستگی شرایطی قائل شده‌اند که در صورت استفاده از سال ۳۷ ببعد باید حداکثر باقساط ده‌ساله بپردازند. سپس برای‌بازنشستگان نیز این‌عبارت‌تکرار‌گردیده (بازنشستگان نیز که از تاریخ فوق حقوق‌بازنشستگی آنها ترمیم گردیده یا میشود مکلف به‌پرداخت‌مابه‌التفاوت کسور بازنشستگی بترتیب بالا میباشند) این عبارت که فوق‌العاده نارسا و گنك نوشته شده معلوم نیست که بچه منظوری ذکر شده‌است. زیرا کسر تفاوت کسور بازنشستگی از سنواتی که حتی یك شاهی از آن بابت حقوق پرداخت‌نشده است معلوم نیست چه صورت دارد. اگر منظور کسر تفاوت سنوات گذشته باشد حقا باید تفاوتی که منظور و کسور آن‌بحساب می‌آید بمستخدمین مشمول پرداخت گردد والا اصولی‌بنظر نمیرسد که از حقوقی که‌پرداخت‌نشده است کسور گرفته شود. بهرحال‌این جانبان که بازنشستگان وزارت پستو تلگراف و تلفن درسال ۳۹ میباشیم از اول سال مزبورکسور را پرداخته‌ایم و نمیدانیم که پرداخت کسور ازسال ۳۷ که این جانبان بهیچوجه از آن استفاده نکرده‌ایم بچه صورتی خواهد بود. حقا تصدیق خواهند فرمود‌که برداشت مابه‌التفاوت کسوربازنشستگی رابرای سنواتی که یکشاهی آن پرداخت نشده‌است جز به بیعدالتی و حق‌شکنی بچیز دیگری نمی‌توان‌تعبیر نمود. استدعا داریم امر ومقررفرمائید در اینمورد قبلا رسیدگی نموده واگر اظهارات این جانبان صحیح بنظر میرسد تصمیمی که برپایه عدل و انصاف باشد گرفته شود تااجرای دستوری در حکومت آنجناب برپایه بی‌عدالتی گرفته نشود. استدعای عاجزانه داریم که دراین موردبررسی دقیق و امر باجرا فرمایند.

جناب آقای وزیر محترم بهداری

اینجانبان امضاء کنندگان زیر اهالی برزك کاشان متحدا معترفیم براینکه مدت ۲½ سال است که‌از طرف وزارت بهداری پزشك‌نوعدوستی بنام آقای عنایت‌الله سپهری به‌درمانگاه برزك اعزام شده ونامبرده در این مدت باکمال جدیت در تمام مدت شبانه روز بمداوای بیماران مشغول بوده وحتی‌المقدور سعی‌نموده داروهائیکه ازطرف‌وزارت بهداری به‌درمانگاه برزك‌رسیده بدون هیچگونه تبعیضی دراختیار بیماران ومراجعین بگذارد لذا اهالی برزك بدینوسیله ازآن مقام محترم استدعا وانتظار دارندموجبات تشویق و تقدیر این طبیب وظیفه شناس رافراهم نموده باشد تا بادلگرمی بیشتری بانجام وظیفه مشغول بوده باشد.

الاحقر منزوی - سید علینقی مجدالاشرافی رئیس عمرانی برزك - ماشاءالله خیر خواه کدخدای رسمی برزك - سید قوام رضوی - اسماعیل جواد زاده - سید حسام رضوی - حبیب‌الله رفیعی - عباسعلی الماسی - محمد مجدالاشرافی - مهدی ادیب - ناصر گلابچی - حسین فرقانی - علی‌فلاح - ماشاءالله نورانی - سید علی سیدی - حسین دهقان پیر - محمد رسولیان - محمد سردلی - رمضانعلی نعلچی - محمود روحانی - ابراهیم درویشیان - رمضانعلی نجاریان - غلامرضا هنرمند - عباسعلی راستی - صفر قرابیان - عزت‌الله واحدی - اسید علی رضوی - صفرعلی لطفی زاده با چندین امضاء دیگر....

آ-۲۱۹۹۶

جدول کلمات متقاطع شماره ۲۲۳۴

۱۱ ۱۰ ۹ ۸ ۷ ۶ ۵ ۴ ۳ ۲ ۱

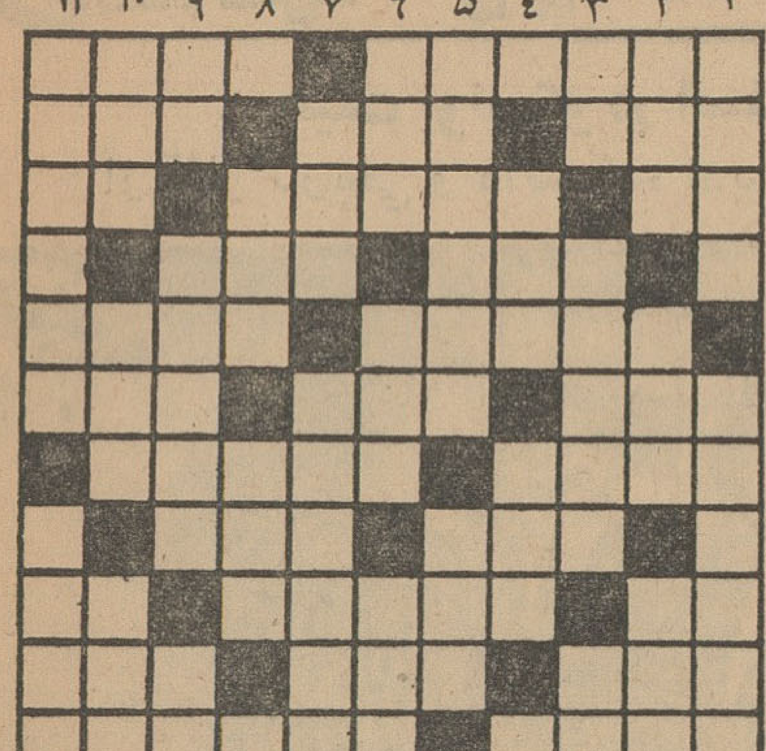

افقی: ۱- از انواع شرکت‌که بخصوص دراین ایام خیلی باب شده است - شاعر بزرك ایران که شهرتش درعالم نیزکم نیست ۲ - حسرت و افسوس - وسیله‌نامیدن - مرتبه ۳- شراب - از راه راست منحرف شده‌است - جامدباصطلاح فرهنگستان ۴- اگر نمی‌جوئید به تنهائی خوکنید - شکاف ۵ - از دستگاه های موسیقی‌ایرانی - گیاهی برای رنك قرمزپشم ۶- نقطه اگر چنین افتد باید مکیدش - پیکره - چیزی کم‌ازیك ۷- از آثارداستایو - سکی - جائی که‌آب‌در آن‌باشد ۸- اگر فراوان باشد نبوغ‌می‌آورد - سابقا باتیغ بجانش میافتادند و امروز با ماشین ۹- حرارت آتش - ازسبزی خوردنها - جنجال وسروصدای بسیار ۱۰- بهانه - برای سیرعالم هپروت میزدند - ماست‌مالی کردن ۱۱- خوش‌قد و بالا و دل‌انگیز - آنچه موجب تنك وسرافکندگی میشود.

عمودی: ۱- صبر - هرچه بدستش برسد چپاول میکند ۲- ازخوراکیهائی‌که دراثر گذشت قرنها نیز فاسد نمیشود - قایق وارونه شده - التماس وزاری ۳- حرف نفرت - داغش بریشانی هرکه بخورد دیگر آبروباقی نمی‌ماند - دهکده‌ای نزدیك تهران ۴- مجموعه گوسفندان - خورشید ۵- آدم دلیری که به‌جستجوی شهرت میرود و موفق می‌شود - سرازیری ۶ - شکر خدارا که غالبا بعد ازعسرفرامیرسد - نازکی - دست به‌دست ملاحت داده بود تاجهان بگشاید ۷- بوسه عامیانه نه‌آرتیستی - از مسابقات بسیار دشوار المپیك ۸- سك خطرناك - نرم ۹- از اعداد - مجلس شورا جای آن است - حرف نفی ۱۰- معروفترین پادشاهان اشکانی - هزارش یك شهر است - عیال دیگر همسر ۱۱ - سرکشی ویاغی - انشاءاله شماهم از حوضش سیراب‌خواهید شد.

حل‌جدول شماره ۲۲۳۳

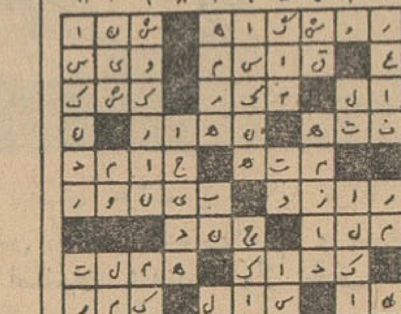

سپاسگزاری

بدینوسیله از جناب آقای پروفسور عاملی و بانو و آقای دکترحسین صالح متخصص اعصاب و سایر کارکنان و کارمندان بیمارستان ویلاکه درمعالجه و جراحی هفت ساعته مغز اینجانب نهایت سعی و کوشش را بعمل آورده‌اند سپاسگذاری نموده و موفقیت آنها را درراه خدمت به اجتماع و کشور عزیز خواهانم.

حسین پرچم - کارمند دارائی اصفهان

آ-۲۲۰۹۰

کنتیننتال اویل کمپانی

مقیم پونکاسیتی - اوکلاهما در امریکا صاحب اختراع راجع به «اصلاحات مربوط بطریقه و دستگاه تعیین طول مدت سیر علامات و اشارات» که در ایران تحت شماره ۲۲۷۲به ثبت رسیده است اجازه بهره‌برداری از اختراع مزبور را باشخاص ذینفع عرضه مینماید. برای کسب اطلاع بیشتر بدفتر وکالت ر. آقابابیان خیابان نادری کوچه‌نوبهار مراجعه شود.

آ-۲۲۰۸۸

جناب

سپرده اختیاری

اندوخته های کوچک شمارا به گنجی تبدیل میکند که هراحتیاج غیرمترقبه‌ای در زندگی شما خواهد شد

اطلاعات کودکان

مجله خردسالان

سه‌شنبه‌ها منتشر میشود

المپیا

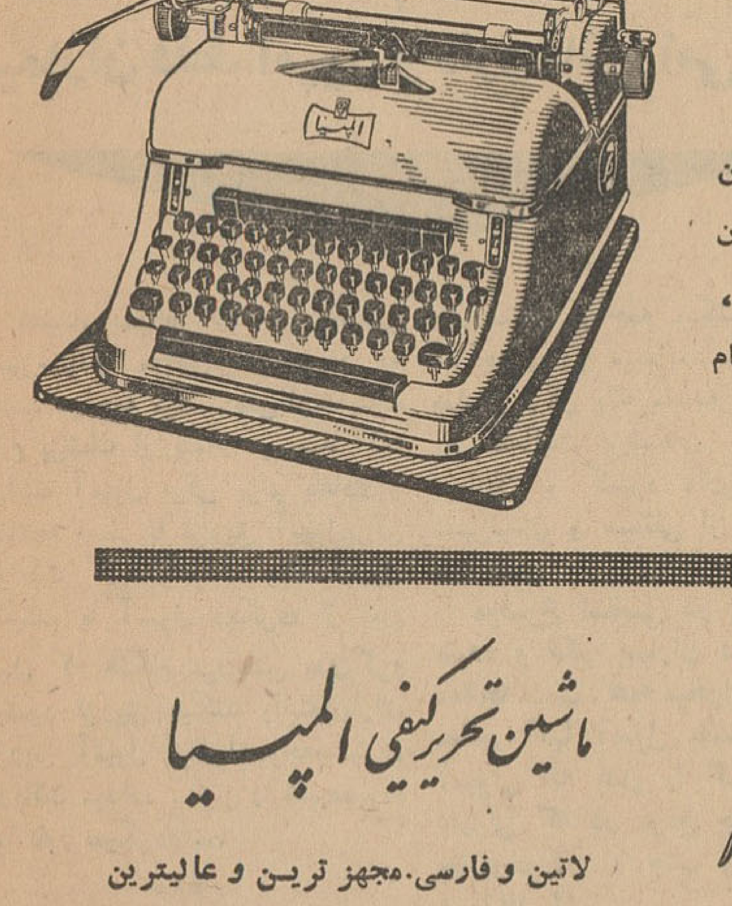

ماشین تحریر

فارسی و لاتین نشانه تازه ترین و آخرین پیشرفتهای صنعت ماشین تحریر جهان محصول کارخانجات معظم آلمان، خوش خط، با ظرافت فوق العاده و استحکام قابل اطمینان.

ماشین تحریرکیفی المپیا

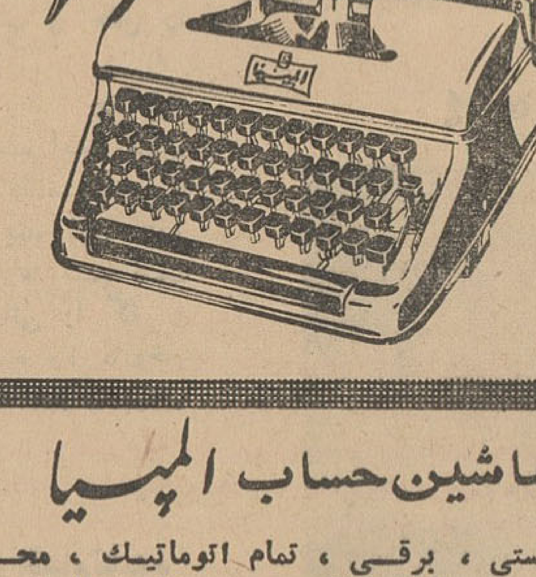

لاتین و فارسی. مجهز ترین و عالیترین ماشین تحریر جهان، دارای مزایای فوق العاده و قیمت مناسب.

ماشین‌حساب المپیا

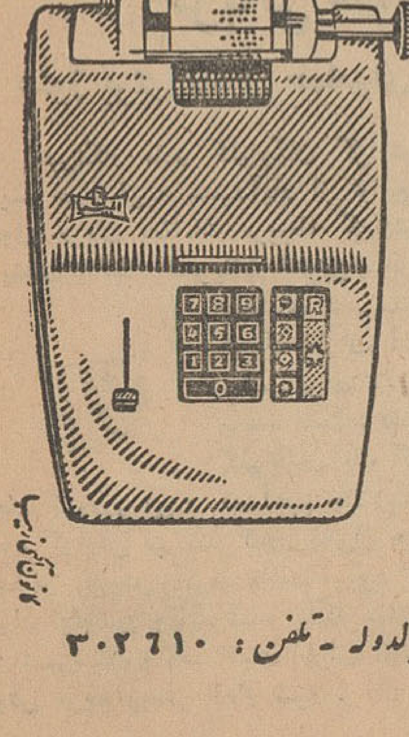

دستی، برقی، تمام اتوماتیك، محکم و ظریف حلال مشکلات در کارهای حسابداری برای هرگونه محاسبه جمع، تفریق، ضرب.

Olympia

نماینده انحصاری: شرکت سهامی مهناز - تهران - چهارراه مخبرالدوله - تلفن: ۳۰۲۶۱۰

واترچیلر جدید «تونراك»

ساخت آمریکن استاندارد

این دستگاه واترچیلر سانتریفوژ درمین وسائل خنك کننده یك شاهکار مهندسی بشمار میرود مشخصات آن بقرار زیر است:

The new "Tonrac" weighs only 6,700 pounds. Compact—goes in through a 36" doorway. Completely factory-assembled—including insulation, auxiliary piping and controls. Just make main water-pipe and electrical connections, add refrigerant, and it is all ready for immediate operation.

The centrifugal compressor means fewer parts, less maintenance, plus infinite capacity control. A revolutionary refrigerant-cooled electric motor drives the compressor at 18,000 RPM. Capacity 50-120 tons.

The compressor motor operates on 480-volt, 3-phase, 300-cycle output from a power unit available for most 50- or 60-cycle line currents. Since the power unit is separate, the hermetically sealed construction of the refrigeration unit is maintained, regardless of the power source.

EXPORT MARKETING DEPARTMENT

American-Standard" and "Tonrac" are registered trademarks.

برای کسب اطلاعات بیشتر بنماینده انحصاری‌ما:

شرکت رادکو - خیابان شمیران شماره ۵۹۳ - ۵۹۷ تلفن ۲ / ۷۲۱۴۱ مراجعه فرمائید.

خبرنگاران ما از شهرستانها اخبار خود را مستقیماً میدهند

هیئت یونسکو در اصفهان
از آثار تاریخی و دانشکده ادبیات بازدید کردند

خبرنگار ما در اصفهان گزارش میدهد صبح پریروز اعضای هیئت یونسکو مرکب از پروفسور سوجی استاد دانشکده حقوق آنکارا، پروفسور الکس استاد کنسرواتور و پروفسور اینیان استاد تعلیم وتربیت دانشگاه ترکیه با هواپیما وارد اصفهان شدند واز طرف آقای علمی رئیس کل فرهنگ استان وفرهنگیان مورد استقبال قرار گرفتند . آقایان مزبور که ازطرف یونسکو باصفهان آمده‌اند ضمن بازدید آثار تاریخی وملاقات باآقای قوام کفیل استانداری از دانشکده ادبیات اصفهان نیز بازدید کردندودر هر قسمت از طرف آقای دکتر فاروقی توضیحات لازم داده شد این هیئت بموجب طرح یونسکو برای ایجاد حسن تفاهم بیشتر بین دو ملت ایران وترکیه بایران آمده‌اند در عکس بالا اعضای هیئت یونسکودر دانشکده‌ادبیات اصفهان هنگامی که آقای دکترفاروقی توضیح میدهددیده میشوند

جشن میلاد شاهنشاه در شهرستانها

گزارش خبرنگاران ما در شهرستانها حاکیست که از روز پنجشنبه سوم آبانماه بمناسبت میلاد مسعودشاهنشاه در کلیه شهرستانهای کشور جنب وجوش بیسابقه‌ای برپا شد ومردم شاهدوست ومیهن پرست شهرستانها بمنظور بزر گداشت این روز فرخنده سراسر شهرهای خود را چراغانی کردند وسر درادارات دولتی و موسسات ملی و مغازه‌ها راباپرچمهای سه رنك ایران آذین بستند ضمنا علاوه بر تشکیل مجالس ومراسم جشن وسرور وبرگزاری جشنهای ورزشی ، روز چهارم آبان افراد سازمان نیروی مقاومت ملی ، عشایر ودانش آموزان و پیشاهنگان‌مدارس از مقابل تمثال شاهنشاه رژه رفتند در این گزارشها اضافه شده است که هنوز هم در اکثر نقاط برگزاری مجالس جشن وسرور ادامه دارد .

سقوط در چاه

بنا بگزارش خبرنگار ما در گلپایگان چندروزقبل بژاندارمری گلپایگان اطلاع داده شد که در دهستان گوگد از توابع این شهرستان کودکی بچاه افتاده و جانسپرده است بلافاصله مامورین بمحل مزبور رفتند و جنازه کودك مزبور را با کمك اهالی از چاه بیرون آوردند پس‌از انجام‌تشریفات قانونی اجازه دفن جنازه کودك صادر شد .

صدائی بلند شد که اینجامناسب‌برای ساختمان نیست!

موقعیکه میخواستند اولین کلنك ساختمان تلفنی را بزمین بزنند ....

ولی سرانجام در محل مناسبی اولین کلنك ساختمان‌تلفن یکهزار شماره‌ای بزمین‌زده‌شد

خبرنگار ما در تربت حیدریه مینویسد چند روز قبل بنا بدعوت آقای خواب بین رئیس اداره تلفن تربت حیدریه بمنظور زدن اولین کلنك ساختمان و نصب دستگاه هزار شماره‌ای تلفن مغناطیسی‌دو محترمین ومعاریف شهر شرکت داشتند . ابتدا از مدعوین‌پذیرائی شد وهریك از مدعوین بادیگری سرگرم صحبت ومذاکره بودند. قرار بود اولین کلنك ساختمان تلفن توسط تیمسار ضرغامی بزمین زده شود که ناگهان صدائی از یك طرف مجلس بلند شد که: این محل مناسب برای ساختمان‌تلفخانه نیست و خوب است ساختمان‌تلفن‌خانه در حاشیه خیابان ساخته‌شود تا اولا مراجعین برای آمدن به تلفنخانه سرگردان نشوند وثانیا ساختمان مزبور باعث زیبائی شهر باشد . پیشنهاد جالبی بود و پس از مذاکراتیکه بین تیمسارضرغامی وفرماندار تربت حیدریه و روسای اوقاف و تلفن بعمل آمد مجلس برهم خوردومدعوین بطرف‌زمینهای موقوفه رفتند تا آنجا را بازدید کنند و ببینند برای ساختمان تلفنخانه مناسب‌است‌یانه :ساختمان تلفنخانه در این زمینها نیز مورد موافقت رئیس اداره تلفن قرار نگرفت وازطرف‌انجمن شهرپیشنهاد شد که قطعه‌زمینی بمساحت‌سیصد متر مربع از کنار باغملی شهر باداره تلفن داده شود تا ساختمان تلفنخانه در آنجا ایجاد گردد و ساختمانی قرینه ساختمان شیر و خورشید سرخ ساخته شود . بااین پیشنهاد موافقت شد و پس ازانجام مراسمی که در هتل باغملی تربت حیدریه برگزارگردید اولین‌کلنك ساختمان‌تلفنخانه یکهزارشماره‌ای تلفنهای مغناطیسی دو سیمه بوسیله تیمسار سپهبد ضرغامی فرمانده ارتش دوم بزمین زده شد .

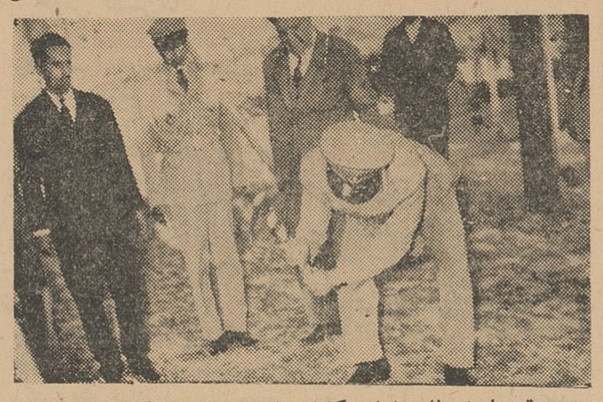

تیمسار ضرغامی اولین کلنك ساختمان تلفن یکهزار شماره‌ای تربت حیدریه را بزمین میزند.

دستگیری قاچاقچی

طبق گزارش خبرنگار ما در آبادان پریروز قاچاقچی معروفی که بااستفاده از لباس ژاندارمری‌مقدار زیادی سیگار قاچاق حمل میکرد در آبادان دستگیر شد و تحت تعقیب قرار گرفت این شخص یوسف‌خودرارئیس‌یکی ازپاسگاههای ژاندارمری در حوالی بندر بوشهر معرفی میکرد ولی معلوم شد که وی شیادی بیش نیست واز لباس ژاندارمری سوء استفاده کرده است.

کارشناسان زلزله در شیراز
از پایگاه زلزله شناسی وشهر لار دیدن کردند

خبرنگار ما در شیراز گزارش میدهد چند روز قبل یك هیئت یازده نفری از کارشناسان زلزله ژاپن ، آلمان و ایران باتفاق آقای دکتر کشی افشار رئیس موسسه ژئو فیزیك دانشگاه تهران با هواپیمای ارتشی وارد شیراز شدند وبلافاصله از پایگاه زلزله شناسی شیراز بازدید کردند . از طرف هیئت کمك به آسیب دیدگان زلزله لار بافتخار آنان ضیافتی در پارك هتل شیراز ترتیب داده شد اعضای این هیئت یازده نفری از آثار تاریخی تخت جمشید بازدید کردند و سپس رهسپار لار شدند . کارشناسان زلزله مدت سه ساعت از قسمتهای مختلف شهرستان زلزله زده لار بازدید کردند و سپس بشیراز مراجعت نمودند و باصفهان رفتند.

بازدن اولین کلنك حفر کانال
تاسیس تلفن خودکار خرم‌آباد بمرحله‌عمل درآمد

بنا بگزارش خبرنگار مادر خرم‌آباد لرستان چند روزقبل طی‌مراسمی اولین‌کلنك کانال سازی تلفن‌خودکار خرم‌آباد بوسیله آقای فرماندار کل لرستان بزمین‌زده‌شد و باینترتیب فعالیت برای تبدیل تلفن مغناطیسی این شهرستان به تلفن خودکار بمرحله عمل درآمد . گرچه برای انجام این منظور شهرداری ۱۲۰۰ مترزمین در بهترین نقطه شهر اختصاص داده بود و مشترکین و متقاضیان تلفن هم‌مبالغی بحسابهای مربوطه واریز کرده بودند ولی‌تاکنون دراین زمینه هیچگونه اقدام مثبتی نشده‌بود تااینکه بافعالیتهای آقای‌شرفی رئیس اداره تلفن لرستان مقدمات حفرکانال برای کابل‌کشی تلفن‌خودکار خرم‌آباد فراهم گردید و طی‌مراسمی اولین کلنك کانال‌سازی بزمین زده شد در عکس بالا آقای برنیا فرماندار کل لرستان اولین کلنك حفرکانال را بزمین میزند .

خبرنگار عکاس اطلاعات در کرمانشاه

آقای مخملی

آقای‌عزیزاله‌مخملی سمت‌خبرنگاری‌عکاس نشریات اطلاعات رادر کرمانشاه بعهده دارند ضمن معرفی ایشان از خوانندگان گرامی نشریات اطلاعات در کرمانشاه تقاضاداریم برای انجام هر گونه سفارشات عکاسی به آقای مخملی مدیر«فتو فلاش» مراجعه‌نمایند.

نمایندگان اطلاعات و خدمت مردم

مردم شهرستانها بوسیله نمایندگان اطلاعات خواسته‌های خود را شرح میدهند

زارعین گرگان و تقاضای بذر

نمایندگان زارعین و کشاورزان گرگان و دشت چند روز قبل بدفتر نمایندگی اطلاعات آمدند وضمن اظهار نگرانی از وضع خود گفتند : امسال مزارع گندم گرگان ودشت براثر بارندگیهای بیموقع و آفتهای گوناگون حاصلی ببار نیاورد و بکلی از بین‌رفت . بطوریکه هم‌اکنون ما کشاورزان‌حتی قادر بتهیه بذربرای کشت پائیزه نیستیم و بهمین جهت هم نخواهیم توانست بکشت گندم‌وکارزراعت‌دست بزنیم. این عده تقاضا داشتند از طرف وزارت کشاورزی در حدود ۱۵هزار تن‌گندم جهت بذر بعنوان وام جنسی برای کشاورزان گرگان اختصاص دهند وزیرنظر کمیسیونی بین زارعین گرگان ودشت تقسیم و توزیع نمایند تابتوانند بکشت پائیزه بپردازند .

کشاورزان زرند مهلت میخواهند

جمعی از کشاورزان و اهالی زاویه زرند بدفتر نمایندگی اطلاعات آمدند و گفتند :

در سال‌جاری بعلت بروز آفتهای‌گوناگون اغلب محصول کشاورزی‌ماازبین‌رفت و باوقوع زلزله شدید اخیر نیزخانه های مسکونی مادرهم شکست‌و غیر قابل‌سکونت شد بطوریکه هم‌اکنون احتیاج بتعمیرو یا تجدیدساختمان دارد و بایستی هرچه زودتر قبل از شروع‌برف و باران اینکار انجام گیرد . اینعده تقاضاداشتند به‌صندوق‌تعاون روستائی زاویه زرند دستور داده‌شود وامی راکه بکشاورزان پرداخت شده و مدت آن منقضی گردیده است برای مدت‌یکسال دیگر تمدید نمایند تاکشاورزان و اهالی بتوانند بوضع کشاورزی خود سروصورتی دهند و برای تعمیر خانه‌های درهم‌شکسته خود اقدام‌نمایند.

فرهنگیان طبس هنوز بیمه نشده‌اند

عده‌ای از فرهنگیان طبس بامراجعه بدفترنمایندگی اطلاعات گفتند : باآنکه مدتهااست اغلب کارکنان فرهنگ شهرستانهای کشور بیمه شده اند و ازمزایای آن استفاده میکنند معهذا هنوز برای بیمه کردن ما فرهنگیان طبس هیچگونه اقدامی نشده‌است . تاکنون بارهاتقاضا کرده‌ایم که برای بیمه شدن‌ما فرهنگیان طبس اقدام شود و این تقاضا را بمقامات مربوطه مکرر یادآور شده‌ایم ولی هنوزباین تقاضای ماترتیب‌اثر داده نشده‌است فرهنگیان طبس تقاضا داشتند هرچه زودتر از طرف مقامات مربوطه برای بیمه کردن آنان اقدام لازم بعمل‌آید .

براثر فعالیت متصدیان معدن ذغال سنك قشلاق
سه جنازه اززیر آوار خارج شد

خبرنگارما در گرگان تعقیب گزارشهای قبلی خود درباره حادثه انفجار معدن ذغال سنك قشلاق که منجر بمرك یازده نفر شد گزارش‌میدهد: براثر اقدامات سرپرست معدن ذغال سنك قشلاق ظرف‌چندروز اخیرجنازه‌های سه نفر از کارگران اززیر آوار خارج‌شده‌وبرای‌دفن‌آنها اقدام‌گردیده‌است‌فعلا جنازه دو نفر دیگراز کارگران مقتول در زیر آوارمانده .

اضافه‌درآمد

بر اثر اقدامات آقای سیدناصر جهاد شهردار سروستان شهرداری این منطقه در ششماهه اول سال جاری نسبت به ششماه اول سال گذشته در حدود هشتاد در صد اضافه در آمد داشته است.

کنفرانس مشترك ایران و عراق
برای مبارزه با مالاریا در همدان تشکیل میشود

خبرنگار ما در همدان گزارش میدهد قرار است بمنظور بررسی عملیات انجام شده‌در مورد ریشه‌کنی مالاریا وتعیین خط مشی برنامه‌های آینده در نواحی مرزی بین ایران و عراق روز هشتم آبانماه جاری کنفرانسی‌با شرکت نمایندگان این دو کشور در همدان‌تشکیل گرددراین کنفرانس‌ازطرف دولت ایران‌نمایندگان وزارت بهداری سازمان ریشه کنی مالاریا ، انستیتو پاراتیو لوژی و مالاریا لوژی،قسمت بهداشت سازمان برنامه‌وشرکت ملی‌نفت ایران‌و سازمان بهداشت جهانی شرکت خواهند کرد.

ده کشتی ماهیگیری ایرانی
در آبهای کراچی توقیف شد

امروز خبرنگار ما در آبادان‌تلفنی گزارش داد طبق اطلاعی که از گمرك آبادان کسب شده است ده‌کشتی‌کوچك ماهیگیری متعلق بشرکت «میگو»بعلت تخلفاتی در آبهای کراچی توقیف گردیده‌اند و قرار است کشتی های توقیف شده‌امروز تحویل‌مقامات‌ایرانی شوند .

پزشك دلسوز

طبق گزارش خبرنگار ما در گلپایگان چند روز قبل عده‌ای از اهالی بدفتر نمایندگی اطلاعات آمدند و ضمن تسلیم طوماری از فعالیتهای آقای دکتر کلانتری رئیس درمانگاه سازمان شاهنشاهی گلپایگان اظهار تشکر و قدردانی کردند و تقاضا داشتند از طرف مقامات مربوطه از این پزشك‌فعال ودلسوز قدردانی شود .

بازدید کردند

خبرنگار مادر شیراز گزارش میدهد قبل از ظهر پریروز آقای دکتر «پی‌یر» و همسرش که از استادان تربیت‌بدنی امریکا می‌باشند باهواپیما وارد شیرازشدند وباتفاق رئیس انجمن فرهنگی‌ایران وآمریکا در شیراز باآقای حبیبی رئیس کل فرهنگ استان فارس ملاقات نمودند . استادان تربیت بدنی آمریکا از ادارهٔ تربیت‌بدنی وچند آموزشگاه این شهرستان بازدید کردند .

زالبلی هاهم... داغشو دوست‌دارند!

بیماران فقط آمپول و داروهائی‌رامی‌پسندند که‌بدن‌راگرم کندوچشم‌وحلق‌رابسوزاند

شنیده بودم که در بعضی شهرستانها موقعی که بیمار به طبیب مراجعه میکند پس ازمعاینات لازم پزشك از بیمار میپرسد که: برایت آمپول برقی بزنم یاعادی؟و چنانچه بیمار با تزریق آمپول‌برقی موافقت کرد آنوقت یك آمپول کلیسم یا آمپول دیگری از این قبیل که هنگام تزریقش بدن‌گرم میشود تزریق میکند والبته بازای تزریق آمپول برقی!؟ وجه‌بیشتری دریافت میدارد . این را شنیده‌بودم اما باور نمیکردم ...

***

خبرنگار ما در زابل مینویسد: چند وقت پیش رئیس بیمارستان دولتی زابل از مرخصی‌باز گشت و حالا بجای رئیس بهداری هم که در مرخصی است کار میکند.درمانگاه سازمان شاهنشاهی زابل نیز بعلت مرخصی رئیس ، تعطیل است و ناچار بیماران شهری و دهاتی به بیمارستان مراجعه میکنندوتقاضای معالجه ودارو مینمایند .خبرنگارما بعد از ذکر یك مقدمه طولانی در بار ه‌فعالیت پزشکان و افزایش بیماران و کمبود دارو در این شهرستان و مسائلی از اینقبیل ، مینویسد:

«موضوع اساسی در این مورد، عقیده و فکر بیماران در باره‌طرز معالجه است . همه میخواهند داروی معالج آنها آمپول باشد . آنهم آمپولی که بدن را گرم کند.یا داروئی که در موقع چکاندن در چشم‌وخوردن ، چشم و حلق را بسوزاند !؟

در غیر اینصورت چنانچه داروئیکه تجویز شده است ملایم باشد و حلق‌و چشم را نسوزاند ویا قرص باشد میگویند این دارو بیفایده است !. بارها شده است که بیماران قرصهائی را که برایشان تجویز شده واز داروخانه بیمارستان گرفته‌اند بطرفی پرتاب میکنند ویا زیر پا میاندازند و از بین میبرند.

پیدا شدن این طرز فکر وعقیده در زابل ودهات اطراف نیز سابقه طولانی سی چهل ساله دارد.سابقا که مریضخانه‌های خارجی در این صفحات وجود داشت کارکنان این بیمارستانها برای‌بیماران و مراجعین ،آمپول کلسیم و «نئوسالوارسان» تجویز میکردندو برای رفع درد چشم وهرگونه معالجه‌ای قرصها وداروهائی‌میدادند که حرارت بدن را زیاد کند و سوزندگی داشته باشد . از اینکار دو فایده منظورشان بود . یکی گران حساب کردن دارو ودیگری تشویق بیماران بمراجعه پی درپی به بیمارستان .

تاثیر اینگونه معالجه و تجویز این قبیل داروها سبب شده است که هنوز پس از اینمدت طولانی‌باز هم بیماران بداروهائی متمایلند که حرارت بدن را زیاد کند وچشم‌و حلق را بسوزاند !

مراجعت استاندار

پریروز آقای فولادوند استاندار فارس که برای شرکت در جلسه هیئت اعضای دانشگاه پهلوی بطهران رفته‌بود باهواپیما بشیراز مراجعت نمود در فرودگاه روسای ادارات دولتی و جمعی از معتمدین ومعاریف‌از آقای‌استاندار استقبال کردند.

ازداخل یك اتومبیل سواری درراه همدان ـ تهران

۵۰۴ لوله بزرك وکوچك تریاك کشف شد

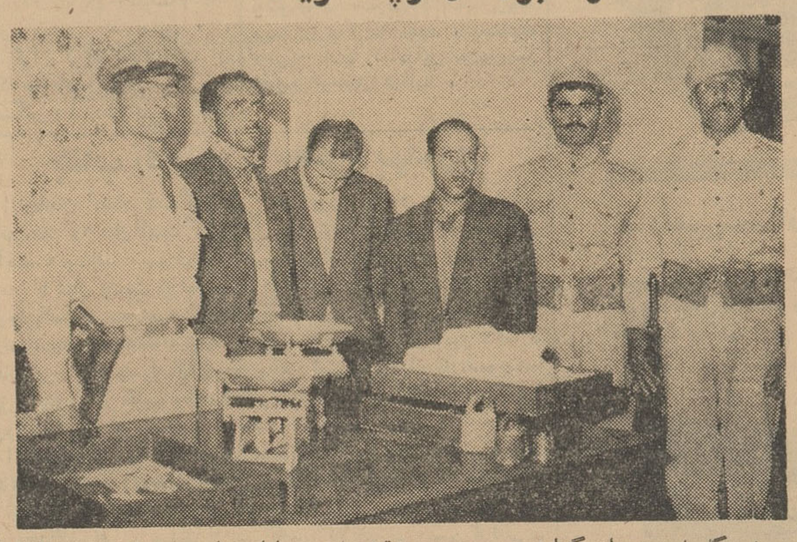

خبرنگارما در همدان گزارش میدهد چندروزقبل مامورین اداره نظارت برمواد مخدره‌وژاندارمری همدان درجاده همدان ـ تهران نزدیك قهوه خانه خلعت‌آباد به‌اتومبیل بنز سواری شماره ۱۹۷۱۲۸ برانندگی محسن نرجسی وسرنشینی مصطفی‌حسینی مظنون شدند و پس از متوقف کردن اتومبیل به بازرسی آن پرداختند . دراین بازرسی ۲۱۶ لول کوچك و ۲۸۸لول بزرك تریاك بوزن تقریبی ۸کیلو کشف شد و تحویل اداره نظارت برمواد مخدره گردید . راننده وسرنشین اتومبیل نیز دستگیر شدند .در عکس بالا دونفر قاچاقچیان دستگیر شده و تریاکهای مکشوفه درمیان مامورین دیده میشود.

قربانی حمام خزینه‌ای
هنوز برای تبدیل حمامهای خزینه‌ای بدوش اقدام‌نشده

خبرنگار مادر گلپایگان گزارش میدهد : چند روز قبل کودکی‌در خزینه حمام قریه سعیدآباد از توابع گلپایگان افتاد و غرق شد . طبق معمول جریان بمقامات مربوطه گزارش گردید و جنازه این قربانی حمام خزینه‌ای باانجام تشریفات قانونی مدفون گردید ولی ناگفته نماند که تمام حمامهای شهرستان گلپایگان و دهستانهای بزرك و کوچك اطراف آن خزینه‌ای است و تاکنون هیچگونه قدامی برای تبدیل این حمامهای خزینه‌ای بدوش بعمل نیامده است . فقط از چندین سال‌پیش از طرف‌شهرداری گلپایگان یك گرمابه مجهز بدوش دراین شهرستان ایجاد گردیده است که آنهم حالادیگر چندان قابل استفاده نیست . گاهو بیگاه گزارش میرسد که‌در یکی‌از حمامهای خزینه‌ای کودکی غرق شده و یایکنفر بیهوش گردیده‌است وجود این حمامهای خزینه‌ای نه تنها باعث تکرار اینچنین وقایعی‌شده بلکه سلامتی اهالی رانیز بخطر انداخته ومردم این شهرستان و دهستانهای اطراف تقاضا دارند برای تبدیل حمامهای‌خزینه‌ای بدوش هرچه زودتر اقدام شود .

معرفی نویسندگان

از : سندی تایمز ترجمه: محمود روان پی

نوشته: ژرژ سیمنون -۲-

من و هنر نویسندگی

من برای نوشتن نوولها برنامه مخصوص دارم ، یکهفته قبل از شروع انواع تفریحها . ورزشها مانند بازی گلف ،کوه‌نوردی ،سیاحت درشهرها .... مینمایم و سعی میکنم که کلیه افکار ناراحت را ازیاد ببرم، سپس دوروز فقط برای پیدا کردن خصوصیات نوول فکرمیکنم آنگاه شروع به‌نوشتن مینمایم. خیلی آهسته و آرام با پیداکردن جملات رمانتیك به نوشتن ادامه میدهم تاآنرا به پایان برسانم .

بعضی اوقات ممکن‌است که‌بواسطه عوارض وناراحتیهای جسمانی تهیه یك نوول مدتی‌خیلی‌طولانی تراز حدمعمول طول بکشد وگاهی هم ممکن‌است احیانا بعداز نوشتن دو صفحه آنرا پاره کرده ودوبریزم‌و آن درواقعی است‌که من بافکر وزحمات مغزی زیاد موضوعی‌را پیدا کرده‌ام ولی وقتی قلم بدست میگیرم ویکی دوصفحه مینویسم میبینم که‌دیگر هیچ‌چیزی درباره موضوع نوول برای نوشتن ندارم و موضوعی را که‌انتخاب کرده‌ام کاملا بسته‌و کوراست، درچنین مواقعی فورا قلم رازمین میگذارم ونوشتن راترك میکنم ومیروم گه‌ماه بعد نوول بعدی راشروع کنم، چنین جریانی اگرچه ندرتا برای من اتفاق میافتدولی خیلی ناراحت کننده ودردناك است .

ساعات کار

دردورانی که مشغول تهیه نوول هستم ساعات کارم رااینطور تنظیم میکنم: صبح ساعت ٦ازخواب بیدار میشوم وشروع بنوشتن میکنم تاساعت ۹ونیم مرتبا مینویسم . پس‌از صرف صبحانه مدت‌دو ساعت درخیابان قدم میزنم ، سپس ناهاررا خورده ومدت یکساعت هم استراحت میکنم ودر حدودساعت سه‌یا سه‌ونیم مجددا شروع بنوشتن میکنم وبرای ساعت‌ده شام خورده‌و برختخواب میروم که‌مجددا ساعت ٦صبح شروع نمایم .

من‌اصولا درتمام دورانی که مشغول نوشتن هستم ، هیچ چیز مطالعه نمیکنم واصولا من اهل مطالعه زیاد نیستم و تصور هم‌نمیکنم که‌خواندن کمك مؤثری به نویسندگی من بکند ، البته من بادیگر نویسندگان فرقزیادی ندارم فقط عقیده دارم که چیزی خارجی وجود ندارد که‌کمك مؤثری برای نوشتن نوولهای من باشد جزقوه تخیل‌خودم.

من هیچگاه نوشته‌های خودرا از نو حتی برای کنترل هم که شده نمیخوانم ولی زنم گاهی که‌فرصت دارد هرمیخی راکه من بپایان رسانده‌ام ، شروع بخواندن میکندواگر نکته‌ای بنظرش رسد بمن تذکر میدهد .

بهرحال من بعداز پایان هرنوول یك جشن کوچك دریکی از رستورانها بازنم ترتیب میدهم وهرچندماه یکمرتبه بااو مدت چندروز بمسافرت میرویم البته بدون بچه‌ها چون میخواهم مدتی والدین یودن را فراموش کنیم .

نوول در عصر حاضر

من نظریه مخصوصی در باره نوول دارم، سبك نگارش نوول در عصر حاضر بانگارش نوول مثلا درعصر «دیکنز»فرق زیادی دارد در عصرحاضر هنر عکاسی ، سینما و خیلی وسایل دیگر نویسنده نوول رااز تشریح خیلی چیزهاراحت کرده، برج‌ایفل رااکثر مردم حداقل درفیلم وعکاسی‌دیده‌اند ، خیلی موضوعاتی که‌در زمان«بالزاك»تشریح آنها درنوول ضروری بوده اکنون احتیاج بشرح ندارد، مباحث هنری‌و علمی روزنامه ها شرح وبسط نوولهارا کوتاه نموده بنابراین بنظرمن نوول اکنون بصورتی درآمده که‌خواننده معمولا آنرا دریك وعده خوانده وبه‌پایان برساند .

نویسنده نوول میبایستی دروصف حالات هریك از کاراکترها درجلد همان خصوصیات برودواین موضوع‌درمن بحداعلی‌مورد عمل‌است. بارها اتفاق افتاده که‌بچه‌هایم ازمن سئوال کرده‌اند که "پدرشما راچه میشود ؟آیا مریض هستی؟" واین درست همان وقتی بوده که‌من سعی مینمودم حالات یك پیرمرد ۸۰ ساله رادر نوول مجسم نمایم، من‌معمولا مشروب خیلی‌کم میخورم ولی چندبار که‌خواسته‌ام کیفیت حالت‌فهرمان نوول خودرا در مستی مجسم نمایم بی‌اراده مشروب خورده ومست کرده‌ام ومثل‌اینکه موفق‌هم شده‌ام .

مذهب و سیاست

من‌درتمام مدت زندگی در هیچ رشته‌ای« آماتور» نبوده و همیشه دنبال شغل خود بوده‌ام ، نه اهل جمع‌آوری تمبر ، نه‌اهل نقاشی ونه‌اهل نوازندگی بوده‌ام، موضوع دیگر.... من‌ابدا مذهب‌وسیاست رادر زندگی خوددخالت نکرده‌ام ، پدرم خیلی کوشش داشت‌که مرا داخل این دو موضوع نماید و عقیده داشت که مرد میبایستی اولا پای‌بند اعتقادات مذهبی وثانیا وارد درسیاست باشد ولی بانمام کوششهائی که اونمود درتمام دوره هائی که‌پدرم درانتخابات شرکت نمود من نمیدانستم که اویکدام یك‌از دوحزب دای داده‌وحتی این موضوع رازخود او هم سئوال نکردم .

احساس خوشبختی

خیلی‌اوقات مردم ازمن سئوال کرده‌اند که "آیااز موقعیت‌خودتر این کتاب خودرا خوشبخت می‌بینی ؟"ولی من جواب قطعی نداشته‌ام که بآنها بدهم چون خوشبختی میزان وحدی ندارد ، بنظر من نسبی است، بسیار اتفاق افتاده که‌یك آرتیست تاتر ازاینکه رل‌خود رادریك صحنه خوب‌بازی کرده خیلی ازمن خوشحالتر بوده وخودرا خوشبخت ترحس میکند درحالیکه ممکن است اصولا در تشخیص بازی خود ومیزان مهارتش اشتباه کرده باشد . بنابراین بنظرمن خوشبختی همان چیزی است‌که انسان آنرا حس میکند نه‌واقعیت آن .

انتقاد از نوشته های من

بسیاری از منتقدین کشورها ازکتابهای من بنحو خوبی تنقید کرده‌اند انگلیسیها درانتقاداز کتابهای من‌ونکته گیریهای آن از دیگران حتی‌از فرانسویان نیز جلوتر هستند وبنحو عمیقی آنها رااانتقادمیکنند ، ومن اصولارزش کتابهای خودرا تامردم نخوانند ونسبت بآن قضاوت نکنند درك نمیکنم چون از علوم اجتماعی زیاد اطلاع ندارم . وای بسا که کتاب راپس ازاتمام آن تصور میکنم که‌عمر آن یکروزه بوده و اجتماع آنرا قبول نخواهد کرد درحالیکه همان کتاب پس‌از چندی ممکن است یکی‌از شاهکار های من شناخته شود .

پایان

ادبیات جهان

اثر ـ خوان رامون خومینر

ترجمه : حسن پویان*

در کوره راه «پاتاگون»

آنزمانی کافتاب گرم ماه اوت
ناگهان شن های گرم ساحل مارا
سخت خشکانید ،
من شدم آواره دشت سیاه « مازروسا »
و براه افتادم اندر ملك شیلی
تاکه نانی یابم و
باجوع بدفرجام خود اینسان درآویزم .
وبراهم یابه بیراهه
یابه « پاتاگون » گذارم .
و در آنجا وارهم شاید
ازفریبی کاسمان کشورم را
همچنان ابری سیاه و ناستوده
سخت پوشانده است .

***

وارهم شاید زچنك خون‌فشان سانتیاگو
کش‌نشانی نیست غیر از ناسپاسی
بهر مردان و زنان تیره‌روزش
بهرآنهائی که قرص نانهاشان
شد مشبك باخدنك زهرآلود حکومت
وسگان‌هار و انسان صورت شیلی
تانیالودند و تگزیدند نانهاشان
درلثای طعمه‌هاشان سخت لائیدند
ومن از بیراهه های « مازروسا »
بادلی اندوهناك از فکر فردا
راه افتادم بسوی شهر پاتاگون ...

فیلمهای جدید

هیجده کشورکه شامل هندوستان نیز میباشد در فستیوال سینمائی سانفرانسیسکو شرکت‌خواهند نمود.

فستیوال مزبور در۳۱ اکتبرشروع خواهد شد «ویرونیکا لوین» مدیر فستیوال مزبور اظهار داشت که۲۳ فیلم در فستیوال مزبور نمایش‌داده خواهد شد که‌پنج‌فیلم آن ازشوروی میباشد

از شوروی فیلم «بچگی ایوان» که یکماه قبل‌در فستیوال ونیزبرنده گردیده بود نمایش داده خواهد شد و همچنین فیلم «نه روز از سال» که سرگذشت یکنفر دانشمند اتمی است نمایش داده میشود .

بعضی از فیلمهای دیگری که در فستیوال مزبور نمایش داده خواهد شد از اینقرار است :

از آلمان غربی: هاملت خورشید وسایه ـ از ژاپن : عشق جاودانی پنج قسمت ـ از چکوسلواکی: بارون مانچازن ـ یك فانتزی

فیلم برهان

فیلم «برهان» که بکار گردانی ـ «هنینگ کارلسون» در دانمارك تهیه گردیده است ،از طرف هیئت‌داوران «فستیوال بین المللی فیلم مانهم» موفق به دریافت جایزه اول‌گردیده «مجسمه طلا» فستیوال مزبور را بدست آورد . فیلم مزبور داستانی از اختلافات نژادی‌درافریقای جنوبی وزد و خورد بین سیاهان میباشد.

همچنن فردریك اوسیف کارگردان فرانسوی بخاطر کارگردانی فیلم «دوره گتو»ونیز ژاك روزیه‌فرانسوی بخاطر فیلم «خدا حافظ فیلیپین»

فیلم جدید روژه وادیم

«روژه وادیم» هم اکنون سرگرم‌تهیه فیلمی است که «شرارت و شرافت» نام دارد. این فیلم داستانی ازجنگ جهانی دوم میباشد. داستانی از سرگذشت ،از عشق و زندگی یکی‌از افسران گشتاپو است .

اخیرا روژه وادیم درباره فیلم‌جدید خود با روزنامه نویس ها مصاحبه‌ای به عمل آورد ،وی در این مصاحبه اظهار داشت:

«کوشش من در تهیه این فیلم آنست که یکی از حوادث عشقی زمان خودمان را بمردم نشان بدهم .عشقی که آمیخته با هیجان ، وحشیگری و خیانت میباشد . فیلم جدیدی که بوسیله من تهیه میشود قبل از هر چیز یك‌فیلم‌عشقی بشمار میرود»

وادیم آنگاه‌درباره فیلم اخیرخود که «استراحت مرد جنگی» نام دارد، سخن گفته ، اظهار داشت :

پس‌از تهیه‌فیلم«وخدازن راآفرید» همیشه آرزو داشتم که یك باردیگر باشرکت بریژیت باردو فیلمی تهیه کنم . شش سال بعد از آن این آرزوی من جامه عمل پوشید . در این فیلم بریژیت باردو در نقش زنی کامل و تمام عیار پدیدار میگردد نقشی که من آنرا می پسندم . به عقیده من فیلم «استراحت جنگجو» از بهترین آثاری است که تاکنون موفق به تهیه آن شده‌ام .

هنگامی که از وی پرسیدند :آیا قصد شما از تهیه فیلم «شرارت و شرافت» حمله به نازیها میباشد؟ جواب داد : «من چنین قصدی‌ندارم. فقط خواسته‌ام داستانی از حوادث زمان خودمان رادر روی پرده سینما نشان بدهم. قصد من آنست که‌نشان بدهم که خوبی‌برای همیشه پایدار میماند ، در حالیکه شر و بدی‌نابود گشته ، مغلوب نیکی میشود.»

«لوموند»

ایگوراستراوینسکی در پاریس

ایگوراستراوینسکی بزرگترین موسیقی دان معاصر که بیش از ۸۰ سال دارد و اخیراپس‌از سالها غیبت به‌مسکومیهن اصلی خود سفر کرده‌بودوارد پاریس شد در این عکس اوو همسرش را مشاهده میکنید.

تازه‌های علمی

بسوی مرکز زمین

دانشمندان شوروی و آمریکا ازمدتها قبل تصمیم گرفتند که به مرکز زمین راه یافته ، اسراری راکه درآن جا نهفته است کشف‌کنند . تاکنون چندین حلقه چاه بسیار عمیق نیز از طرف دانشمندان دوکشور مزبور برای راه یافتن به اعماق زمین کنده شده است .

لاورنتیف ، معاون آکادمی علوم شوروی پیشنهاد نموده است که برای حفر زمین وراه یافتن به مرکز آن بهتر است که از یك راکتور اتمی قوی کمك‌گرفته‌شود.

این پیشنهاد اکنون مورد مطالعه دانشمندان آن‌کشور قرار گرفته است .

برای جلوگیری از پوسیدن دانه

کشاورزان شوروی برای آنکه از پوسیدن دانه‌های ذرت در نقاط سردسیر جلوگیری بعمل آورند ، قبل‌از کشت ، آن را درپارافین فرو می‌برند . پارافین نه‌تنها از پوسیدن دانه جلوگیری به عمل می آورد ، بلکه آن را دربرابر باکتری ها نیز محافظت مینماید .

پودر کره

دانشمندان استرالیا موفق شده‌اند که کره را بصورت پودر تهیه‌کنند .

اولین بشقاب پرنده زمین

دانشمندان بلژیکی موفق به ساختن هلیکوپتری شده‌اند که بشکل بشقابی میباشد . باین ترتیب میتوان گفت که اولین بشقاب پرنده کره زمین ساخته شده است .

منشی‌های خودکار

آیا پس‌از این درمؤسسات بزرك احتیاجی به وجود منشی نخواهد بود ؟

این سئوالی است که درآمریکا بوجود آمده است زیرا تعدادی از مؤسسات بزرك آن قاره ، هم‌اکنون از ماشین هـای مخصوصی استفاده مینمایند که عمل منشی را انجام میدهد . باین ترتیب که نامه هارا ماشین نموده ، تاکرده ، درون پاکت قرار میدهد . ماشین های مزبور بطور خودکار کلیه این عملیات را انجام میدهند .

گردش بدور جهان

دریاچه‌های مهم جهان

	وسعت
دریاچه های اروپا	
لادوگا (در شوروی)	۱۸۱۳۰ کیلومترمربع
انگا	۹۵۵۰ کیلومترمربع
ونرن (درسوئد)	۵۵۴۶ کیلومترمربع
سرباکوف (در شوروی)	۴۱۰۰ کیلو متر مربع
ایلمن (در شوروی)	۲۲۰۰ کیلو مترمربع
سایما (در فنلاند)	۱۳۰۰ کیلومتر مربع
مالار (درسوئد)	۱۱۴۰ کیلو متر مربع
بالاتن (در مجارستان)	۵۹۰ کیلو مترمربع
گارد (در ایتالیا)	۳۷۰ کیلومترمربع
ماژور (دراپتالیا)	۲۱۲ کیلو مترمربع
دریاچه های نقاط دیگر :	
دریای خزر	۴۲۴٫۰۰۰ کیلو مترمربع
دریاچه سوپریور	۸۲۷۰۰ کیلو مترمربع
دریاچه آرال	۶۸۷۰۰ کیلو مترمربع
ویکتوریا	۶۸۱۰۰ کیلو متر مربع
دریاچه هورن	۵۹۸۲۰ کیلو مترمربع
دریاچه میشیگان	۵۸۲۴۰ کیلو مترمربع
تانگانیکا	۳۱۹۰۰ کیلو متر مربع
دریاچه بایکال	۳۱۵۰۰ کیلو مترمربع
دریاچه نیازا	۳۰۸۰۰ کیلو مترمربع
دریاچه اسکلاو	۲۸۹۳۰ کیلو متر مربع
دریاچه اریه	۲۵۸۲۰ کیلومترمربع
دریاچه انتاریو	۱۸۷۶۰ کیلو متر مربع
دریاچه چاد	۱۶۰۰۰ کیلو مترمربع
ردلف	۸۶۰۰ کیلومتر مربع
نیکاراگا	۸۴۳۰ کیلومتر مربع
آلبرت	۵۳۰۰ کیلو متر مربع
ساله و دریاچه کبیر	۴۶۹۰ کیلو متر مربع
مجموع دریاچه ها	۱٫۷۰۰٫۰۰۰ کیلو مترمربع

نوشخند

جین مانسفیلد دوست شکسپیر!!

جین مانسفیلد و یکی از دوستان او در باره شخصیت های معروف‌تاریخ سخن میگفتند . دوست وی‌ناگهان گفت : هیچ میدانی که من بیش از همه به شکسپیر وآثار او علاقه دارم؟

جین مانسفیلد در جواب اوگفت:

ـ از قضا منهم باو علاقمندهستم. ما با هم دوست صمیمی هستیم .بعضی اوقات با یکدیگر ملاقات کرده‌درباره زندگی هنرپیشه ها و ستاره ها با هم صحبت میکنیم !

جایزه مجسمه طلائی‌رابدست آوردند

ضمنا تادوئز کونیکی کار گردان لهستانی نیزمبلغ دو هزار مارك‌جایزه دریافت نمود.

فستیوال بین المللی فیلم مانهم هر سال در تا حیه مانهم واقع در آلمان برگزار گردیده ، کشورهای مختلف ارزنده ترین آثار سینمائی خود رادر آنجا نمایش میدهند .

«فیگارو»

آدم مؤدب

روزی مردی از برناردشاو نویسنده بذله‌گوی انگلیسی پرسید :

ـ شنیده ام که پدر شما خیاط ماهری بوده است ؟

ـ درست است .

ـ پس چرا شما شغل او راتعقیب نکردید ؟

برناردشاو در جواب او گفت :

ـ شنیده‌ام که پدر شما هم آدم مودبی بوده است !

سفارش

مادری به بچه خود سفارش نموده بود که هرگاه قصد دعوا و کتك کاری با دیگران را دارد تا ده بشمارد ، اگر چنانچه خشم وی فروکش نکرد، بطرف حمله کند .

روزی این بچه با سر و صورت خونین بخانه برگشت ، مادر پرسید:

ـ چه شده ؟

ـ با دوستم دعوا کرده‌ام .

ـ مگر بتو نگفتم که تاده بشمار . اگر اینکار را میکردی باین روز نمی افتادی .

ـ من تا ده شمردم ولی مادردوستم باو سفارش کرده بود که تا پنج بشمارد !

اثر : نیکلای گوگول

شب میلاد مسیح

صبح شد. هنوز هواروشن نشده بودکه کلیسا پراز جمعیت بودزنهای مسن باروسری ها ی‌سفید و کلیچه های ماهوت سفید در رواق کلیسا خداپرستانه صلیب میکشیدند زنان اعیان بابلوز های سبز و زرد و بعضی هم بالباس های آبی لهستانی که عقب سرش فکل داشت جلو آنها صف کشیده بودند دخترها که روی سرشان یك مغازه روبان‌گره خورده‌بود و گردنشان پر از مدال وسکه وصلیب بود کوشش داشتند که‌خودشان رانزدیکتر به تصویر مقدس برسانند . اما د رصف جلوتر از همه اعیان و مردان سبیلو وکاکل‌دار، باگردن های‌کلفت و زنهای تازه تراشیده ایستاده بودند که‌اغلب‌بارانی به تن‌داشتند که اززیر آن کلیچه‌های‌سفید یازردشان نمایان بود .

درشره همه، هرجاتگاه‌میکردی ،عید و جشن وسرور نقش بسته بود . کدخدا بفکر اینکه چگونه باکالباس روزه خودرا افطار کند، لب هایش رامی‌لیسید . دخترها بفکر این‌بودند که چطور باجوانان روی یخ‌سرسره بازی‌خواهند کرد. پیرزنان باجدیت تر از هروقت دعا میخواندند در تمام محوطه‌کلیسا صدای رکوع‌سوربیکوز قزاق شنیده میشد. فقط اکسانا بودکه حواسش مثل اینکه‌پیش خودش نبود معلوم نبوددعا میخواند وعبادت‌می کند یانه . در قلب وی آنقدر احساسات جوراجور و یکی از دیگری حسرت انگیز تروانده‌وهیارتر فشرده شده بودکه‌ازشره‌اش :فقط سرگردانی آشکاربود . اشك‌درچشمانش جمع شده‌بود . دخترها این حالت وی را نمیتوانستند توجیه کنند وحدس نمیزدندکه مسبب آن آهنگر باشد . اما فقط اکسانا هم نبود که فکرش مشغول‌آهنگر بودهمه اهل آبادی حس کردند که این عید به عید واقعی شباهت ندارد مثل اینکه یك چیزی کم داردازبدبختی ملایده هم پس از مسافرت توی‌کیسه صدایش گرفته وصدای خرخر بزحمت‌بگوش میرسید.درست‌است‌خواننده‌ای که‌ازخارج ده‌آمده بود صدای عالی داشت‌و آهنك‌بم را خوب از عهده برمی‌آمد ولی چه بهتر بود اگر آهنگر حضور میداشت او همیشه وقتیکه «ای‌پدر مقدس» یا « ای‌ملائك» را میخواندند به کرسی کلیسا میرفت و باهمان آهنگی که در شهر بالتاوا میخواندند صدا راسرمیداد. خصوصا که نظم کلیسامنحصرا بااو بود. دعای صبح تمام شده‌بود بعداز دعای صبح دعای ظهر هم باتمام رسید ..

پس این آهنگر راستی چه به سرش‌آمده؟

بافی شب را ابلیس تند تراز پیش آهنگر راباز میگرداند . به‌یك چشم بهم زدن واکولا دیدکه به کلبه خودش رسیده است . موقعی بود که خروس‌ها شروع به خواندن کرده بودند. ابلیس میخواست فرار کند اما آهنگر دمشی را گرفت‌وگفت«کجا میری ؟صبر کن رفیق هنوز کار داریم هنوز ازتو سپاسگزاری نکرده‌ام . در این موقع آهنگر ترکه‌ای برداشت و سه ضربه محکم به‌ابلیس نواخت و ابلیس بینوا مانندده‌قانی که‌همین ساعت از کدخدا کتك خورده باشد، پابفرار گذاشت‌و باین ترتیب دشمن‌بشریت بجای‌آنکه دیگران را گول بزند فریب بدهد وعقلشان رابدزدد ، خودش گنفت شد .سپس واکولا داخل خانه شد چپید توی علف های خشك و تاظهر خوابید . وقتیکه بیدارشد و دیدکه آفتاب خیلی بلندشده‌ترسید: «من برای اذای فریضه صبح و ظهر خوابم برد !»آهنگر خداشناس‌اندوهناك شد چون فکر میکرد که خداوند یقینا بطورعمد برای تنبیه اووقصد گناهکارانه‌اش که میخواست روح خودراتباه کندخواب رابر او مسلط کرد تا مانع حضور اودراین روزسرور در کلیسا بشود. اماخود رابااین ترتیب تسکین دادکه در هفته آینده دراین موضوع به کشیش اعتراف خواهدکرد وازهمین‌امروز تایکسال روزانه۵۰سجده‌خواهد گذارد و سپس به داخل کلبه نظر انداخت اما هیچکس در کلبه نبود . معلوم بود که سولوخا هنوز بازنگشته .با مواظبت کامل کفش‌هارا اززیر بغلش بیرون آورد و باز هم ازدوخت شگفت انگیز آن واتفاقات‌عجیب شب گذشته به‌حیرت افتاد. دست وریش راشست، به‌بهترین وجهی لباس پوشید ،همان لباسی را که‌از ساحل نشینان دنپر گرفته بود به‌تن کرد کلاه نوکله آبی راکه از زمان‌خریدش درموقع اقامت درشهر پالتاواتاکنون هنوز بسرنگذاشته بود از صندوق بیرون کشید ، کمربند نو ورنگارنگش راهم بیرون آورد .

همه‌را باشلاقش باهم توی بقچه پیچید و مستقیما بطرف خانه «چوب»براه افتاد.

وقتیکه آهنگر واردخانه «چوب»شد چشم های «چوب» نزدیك بود از حدقه خارج‌شود وخودش نمیدانست از کدام پیش‌آمد تعجب کند:آیااز این موضوع درحیرت باشد که آهنگر زنده شده آیااز اینکه اینطور ترو تمیز به‌سبك ساحل نشینان دنپر لباس‌پوشیده متعجب شود ؟اماتعجبش بیشتر شد وقتیکه واکولا بقچه را باز کرد و کلاه‌نورا باکمربندی که‌درآبادی گیرنمی‌آمد در مقابلش گذاشت وخودش به‌پاهای او افتاد و به التماس گفت :

ـعفو کن پدر،ازمن‌آزرده‌مشو! !این هم شلاق هرچه میخواهی مرابزن . خودم‌تسلیم میشوم ، از تمام گناهانم استغفار میکنم ، مرابزن اما از من خشمگین مباش » توکه یك‌وقتی بایدر مرحومم صیغه برادری‌خواندی.

او چشم دوخت و گفت :

ـآخ .

آهنگر گفت :

ـنگاه کن، چه کفشهائی برایت آوردم ، همان کفشهائی است که‌ملکه به‌پا میکند . اکسانا دست‌هایش را تکان میدادو چشم از آهنگر برنمیگرفت ، گفت :

ـنه ، نه من کفش لازم ندارم، من بدون کفش هم....

جمله خودرا بآخر نرساندو صورتش سرخ شد .

آهنگر به‌او نزدیك شدو دستش راگرفت، دختر زیبا چشم ها را بزیر انداخت تاکنون هیچوقت به‌این زیبائی خیره کننده نشده بود. آهنگر به‌شعف آمده‌بود آهسته او را بوسید چهره دختر سرخ ترشد. وباز هم زیباتر شد .

.اسقف خدا بیامرز ازدیکانکا عبور میکرد از موقعیت قصبه خیلی تمجید کرد ووقتیکه ازکوچه میگذشت دممقابل کلبه تازه سازی توقف کرد و قدسی مآب از زن زیبائی که بچه بدست دم درایستاده بود پرسید :

ـاین کلبه بااین نقش و نگار مال کی است ؟

اکسانا که‌خود آن زن‌بود ، تعظیمی کرده و گفت :

ـمال‌واکولای آهنگر است .

اسقف قدسی مآب مشغول تماشای در و پنجره هاشدو گفت :

ـبسیار خوب، کارخیلی عالی است ! پنجره هادور تادور به‌رنك قرمز رنك‌شده بودند روی درها هم همه جاقزاق های سواره چپق به‌دهن نقاشی شده بود .

اما حضرت اسقف بیشتر موقعی واکولا را مورد تمجید قرار داد که فهمید توبه کلیسارا تحمل نموده و تمام جناح چپ محراب کلیسارا بارنك سبزو گل های سرخ مجانا رنك کرده است . ازآن هم‌بالاتردد مدخل کلیسا ظرف چپ روی دیوار واکولا شکل ابلیس را در جهنم نقاشی کرده بودو بقدری هیبت منفوری داشت‌که هرکس از پهلوی آن رد میشد بی‌اختیار آب دهان میانداخت وزنها وقتیکه بچه در آغوششان گریه میکرد اورا نزدیك این تابلو میبردند و میگفتند :«آه‌ببین چطور نقاشی شده!» و طفل‌اشك هایش را بند می‌آورد وخود را به سینه مادرش میفشرد .

پایان

فرهنگ علوم

اتمسفر atmosphère

واحد فشار . فشار اتمسفر یك برابر است با **مگادین** تقسیم بر سانتیمتر مربع

۱٫۰۱۳ = ۹۸۱ × ۱۳٫٦ × ۷٦ =

یك اتمسفر ویا تقریبا کمی بیش‌از یك کیلوگرم برسانتیمتر مربع‌میباشد

واحد فشار درسیستم های مختلف عبارتست از :

* سیستم C.G.S.

دین = یك باربری تقسیم بر سانتیمتر مربع

* سیستم M.T.S.

استن = یك پیز (pz)

تقسیم‌بر متر مربع

واحد عملی و متداول فشار کیلومتر تقسیم‌بر سانتیمتر مربع میباشد

اتمسفر زمین (جو)

atmosphere terrestre

غشائی از گاز که کره زمین را احاطه نموده است ترکیب و وزن مخصوص آن با ارتفاع و محل تغییر میکند . بطور متوسط هرحجم‌اتمسفر شامل ۷۸ درصد ازوت ۲۱ در صد اکسیژن ۸۰. درصد آرگون ۳۰ر. در صد گاز کربنیك ۰٫۰۰۱۸ در صدگاز نئون ۰٫۰۰۰۵ درصد هلیوم ۰٫۰۰۰۱ درصد کریپتون و ۰٫۰۰۰۰۱ در صد گاز اگزنون میباشد .

علاوه براین دراتمسفر مقدارمتغیری بخار آب و گردو غبار نیز وجوددارد.

بطورکلی فشار اتمسفر با افزایش ارتفاع کاهش میبابد . بطوریکه از ارتفاع ۴۰۰۰ متر ببالا استعمال‌ماسك اکسیژن نهایت ضرورت را پیدامیکند

کوبا ،سرزمینی که جهان رامتلاطم کرد

بقیه از صفحه ۱۲

ممکن است دیگرکنترل اوضاع از دست خارج شود .

تا چند هفته دیگر آمریکائی ها اعضاء کنگره جدید آن کشور را انتخاب خواهند کرد . از هنگامی که مبارزه انتخاباتی در این کشور آغاز شد مسئله کوبا مسائل دیگر را تحت‌الشعاع قرار داد .

مخالفان جمهوری خواه پرزیدنت کندی تصمیم گرفته‌اند در نطق های انتخاباتی خود روش‌ملایم دولت‌کندی را در قبال تهدید «کاستریسم» بشدت مورد حمله قرار دهند

تمام این اتهامات همراه با نطق های آتشینی است که در آن از پرزیدنت کندی خواسته میشود که باقدام تازه‌ای در کوبا دست بزند زیرا بعقیده سناتور ها رژیم کاسترو برای آمریکا تهدید بزرگی محسوب میشود .

جبران اشتباه

روسها و کوبائی ها در باره این مبارزات انتخاباتی تا حدی وحشت زده شده‌اند و بیم آن دارند که‌کندی برای جبران اشتباهی که در آوریل ۱۹۶۱ مرتکب آن شد با حمله جدیدی به کوبا موافقت کند. باین جهت‌روس ها ارسال اسلحه و مهمات دفاعی را به کوباتسریع کرده‌اندو حتی‌خروشچف اعلام داشته است که تصمیم دارد با استفاده از کلیه سلاح‌های‌اتمی خوداز کوبا دفاع کند .

بدنبال اقدامات جدید شوروی‌در کوبا روزنامه های آمریکا گزارش های هیجان انگیزی از ورود نیرو های شوروی به هاوانا انتشار داده و نوشتند که «کوبا بوسیله روسها اشغال شده است .»

پرزیدنت کندی که تا این‌اواخر با شهامت زیاد در برابر فشارافراطیون دست راستی پایداری کرده بود .وی چندی پیش در یك کنفرانس‌مطبوعاتی گفت که کوبا برای آمریکا خطری را به وجود نمی آورد ولی بلافاصله اضافه کرد که اگر اوضاع تغییریابد دولت‌امریکا دست‌باقدامات جدی خواهد زد .

سر انجام کندی تصمیم گرفت‌کوبا را از لحاظ اقتصادی محاصره کند باید دانست برای آنکه یك کشتی بتواند از بنادر شوروی به هاوانابرسد ۲۲ روز وقت لازم است که مدت‌خیلی طولانی است و ناوگان شوروی به تنهائی نمی تواند یك پل دریائی‌دائمی بین آن کشور و کوبا ایجاد کند باین جهت بیش از دو سوم محمولاتی که از اروپای شرقی به کوبا فرستاده میشود با کشتی های شرکت های انگلیسی ، کانادائی ، یونانی ،لبنانی و شرکت های دیگر حمل میگردد .

میتوان گفت که کشتی های شوروی در درجه اول سلاح های دفاعی به کوبا حمل میکنند و سایر کالا ها بوسیله کشتی‌های شرکت های‌خصوصی کشور های دیگر فرستاده میشود .

دولت آمریکا نخست در باره‌مسئله حمل کالا به کوبا با مقامات انگلیسی و سایر کشور هائی که کشتی های آنها به هاوانا رفت وآمد میکردند به گفتگو و تبادل نظر پرداخت ولی نتیجه‌ای از این مذاکرات بدست‌نیامد سر انجام آمریکائی ها تصمیم گرفتند آنچه را که بطور دوستانه نتوانستند بدست آورند از راه فشار و تهدید تحصیل کنند . باین منظور قانونی تصویب کردند که در سال های اخیر در آن کشور سابقه نداشته است .

بموجب این قانون از ۱۵ اکتبر هیچ کشتی حمل و نقل و بازرگانی که حامل کالا به کوبا باشد نمیتواند درقلمرو امریکا سوخت گیری کند و اگر یك کشتی خارجی به کوبا اسلحه حمل کندتمام ناوگان بازرگانی آن کشور از بنادر آمریکا اخراج خواهد شد .

این‌تصمیم درلندن‌با مخالفت‌شدیدی رو برو شد زیرا با اجرای این‌قانون مثلا اگر یك کشتی انگلیسی به‌هاوانا اسلحه حمل کند آمریکااز ورودکشتی کوئین مری به نیویورك جلو گیری خواهد کرد .

اما روسها از این وضع استفاده میکنند زیرا تصمیم آمریکا میان متفقین آن کشور در پیمان‌اتلانتیك شمالی اختلاف می اندازد ولی ظاهرا روسها دلشان نمی خواهد که بخاطر کاسترو‌خودرا بکشتن‌دهند اما ازطرف دیگر اگر آمریکا در کوبا دست به جنگ بزند خروشچف ناچار خواهد بود برای حفظ پرستیژ خود در این جنگ شرکت کند زیرا در غیر این صورت ارزش وعده های شوروی در آسیا و آفریقا هم از میان خواهد رفت .باین جهت‌ممکن است خروشچف برای آنکه توجه آمریکارا ازکانون انفجار پذیر کوبا بر گرداندیك جبهه دوم در برلن باز کند

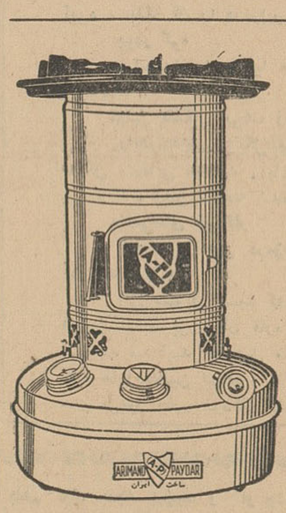

چراغ خوراك‌پزی لعابی
ارجمند پایدار
زیبا- آبی‌سوز- بهتراز اجناس مشابه خارجی موجود درتمام فروشگاههای معتبر کشور

تلمبه شناور
برسفورد
تمام برنز انگلیسی
دارای ۱۷ سال سابقه در ایران
خیابان سعدی تلفن ۲۵۸۱۵

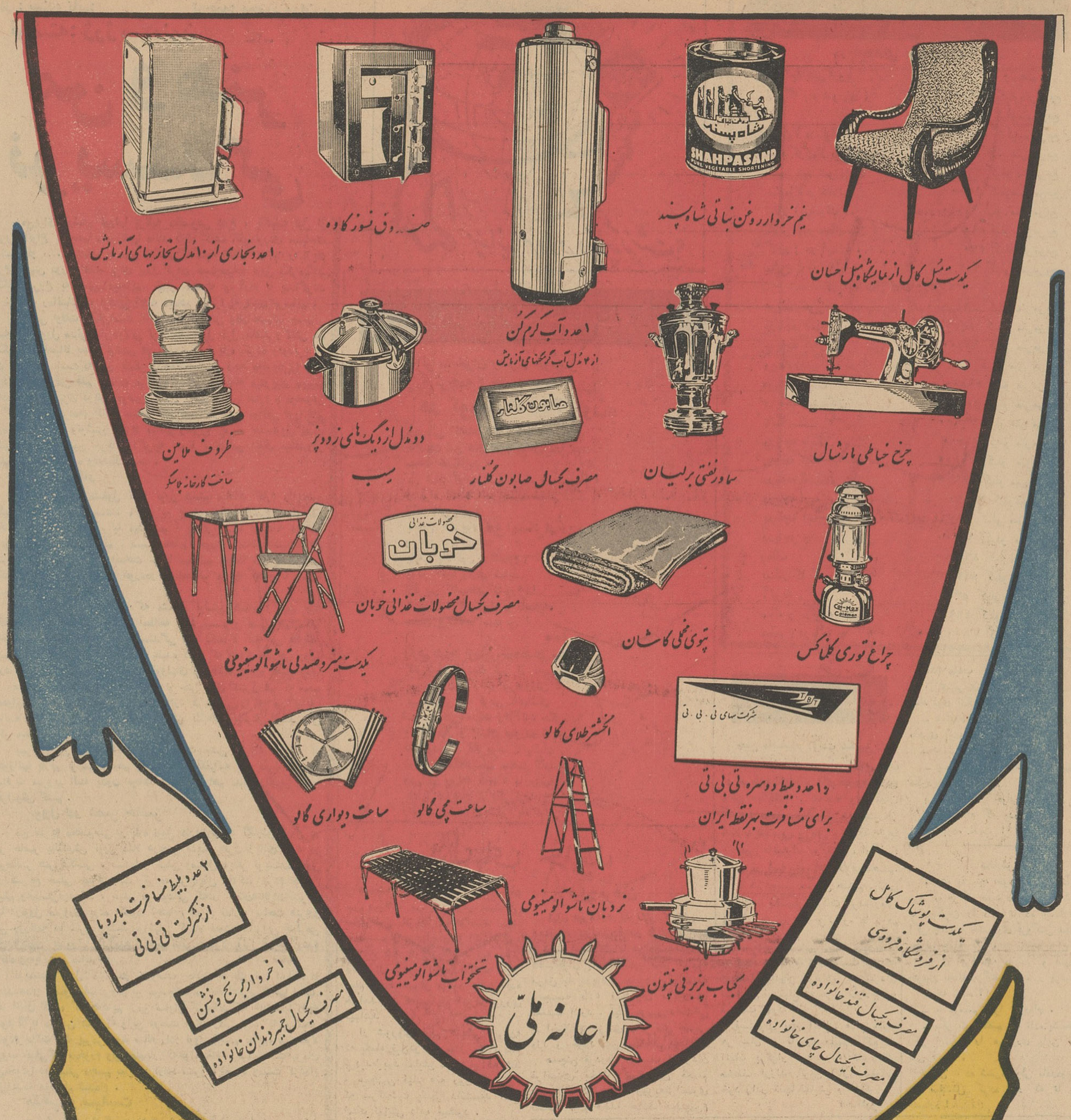

آگهی تجدید مناقصه شماره ۴۱ر۲۸

اداره کل کارپردازی وزارت پست وتلگراف و تلفن چهارقلم‌لوازم مشروحه زیر :

۱ـ چادر برزنتی افسری دوپوشه	۲۰ دستگاه
۲ـ چادر کارگری ۱۴ تخته	۴۰ دستگاه
۳ـ طناب چرخ سیم کشی نمره ۸	۵۰۰۰ متر
۴ـ طناب چرخ نمره ۱۰	۵۰۰۰ متر

راطبق برگ شرائط وطرح قرارداد ونمونه موجوداز طریق مناقصه‌خریداری مینماید داوطلبان شرکت در مناقصه میتوانند بامراجعه باین اداره و دریافت مدارك مناقصه پیشنهادات خودرا بارعایت مفاد برگ شرائطو طرح قراردادر جوف دوپاکت‌بشرح مندرج در برگ شرائط تاساعت ۹صبح روز ۴۱ر۸ر۲۸ بدفتراداره کل کارپردازی واقع در خیابان کوشك تسلیم و رسید دریافت دارند پیشنهادات‌رسیده ساعت ۱۰همان روز باز وقرائت خواهد گردید الف۴۴۳۹

۱ـ۲ آ ـ ۲۱۹۱۰ رئیس‌اداره‌کل کارپردازی ـ نجفی

آگهی مناقصه شماره ۱۴ـ۲۵ر۷ر۴۱

سررشته‌داری لشگر ۴ اجرت دوخت‌لباس افراد لشگر و مرکز آموزشی بیسوه را باشرایط زیر بمناقصه میگذارد .

۱ـ داوطلبان میتوانند برای کسب اطلاعات بیشتر در تهران باداره سررشته‌داری ارتش ودر رضائیه بسررشته‌داری لشگر مراجعه نمایند.

۲ـ پیشنهادات باید در ۳نسخه تنظیم ویك نسخه باداره بازرسی مالی ارتش ویك نسخه باداره بازرسی کل ارتش و یك نسخه لاك‌مهر شده بانضمام رسید تحویل پیشنهادات به‌پستخانه جهت اداره های فوق.

۳ـ پیشنهاددهندگان باید مبلغ ۲۵۰۰۰۰ ریال بحساب ۷۰۵۷ دارائی لشگر دربانك ملی ایران‌واریز واعلامیه بانکی ضمیمه پیشنهاد خودنمایند

۴ـ به‌پیشنهادات بدون سپرده ورسید پستخانه بازرسی کل‌ومبهم ترتیب‌اثر داده نخواهد شد .

۵ـ تاریخ تسلیم پیشنهادات تاآخر وقت اداری روز ۲۶ر۸ر۴۱ میباشد .

۱ـ۳ آ ـ ۲۱۸۸۶ سررشته‌داری لشگر ۴ رضائیه

آگهی مناقصه شماره ۴۱ر۳۰

اداره کل کارپردازی وزارت پست وتلگراف‌و تلفن سه هزار عدد ذغال لکلانشه بزرك یاکوچك یك‌ونیم ولت بامقاومت متوسط داخلی ۱ر۲۰۲ اهم راطبق برگ شرایط و طرح قرارداد ونمونه موجود از طریق مناقصه خریداری مینماید داوطلبان شرکت‌در مناقصه میتوانند بامراجعه باین اداره ودریافت مدارك مناقصه و ملاحظه نمونه‌های موجود پیشنهادات خود رابارعایت مفاد برگ شرایطو طرح قرارداد در جوف ۲پاکت بشرح مندرج دربرگ شرایط تاساعت ۹صبح روز ۲۸ر۸ر۴۱ بدفتر اداره کل کارپردازی واقع در خیابان کوشك تسلیم و رسیددریافت‌دارندپیشنهادات رسیده ساعت ۱۰ صبح همان روز باز و قرائت‌خواهد گردید الف ۴۴۵۱

۱ـ۲ آ ـ ۲۲۰۴۲ رئیس اداره کل کارپردازی ـ نجفی

آگهی مناقصه

شرکت سهامی کل معادن و ذوب فلزات‌ایران یکدستگاه کنگاسور (سنك‌خوردکن ویك دستگاه الکترو پمپ را از طریق مناقصه‌خریداری مینماید داوطلبان شرکت در مناقصه میتوانند برای دریافت برگ شرائط و مشخصات همه روزه در اوقات اداری و حداکثر تاآخر روز سه شنبه پانزدهم آبانماه ۴۱ (آخرین روز قبول پیشنهادات) بقسمت بازرگانی شرکت واقع در خیابان دانشکده جنب کاخ‌سازمان برنامه مراجعه فرمایند ضمنا کلیه هزینه حق‌الدرج این‌آگهی درجرائد بعهده برنده مناقصه و میزان سپرده برای هریك از اقلام مورد مناقصه مبلغ بیست هزار ریال میباشد الف ۴۴۵۰

۱ـ۲ آ ـ ۲۲۰۴۰ شرکت سهامی کل معادن و ذوب فلزات‌ایران

آگهی حراج

شهرداری تهران ده‌قلم اموال توقیفی مربوط به‌هتل پازارکاد متعلق‌به آقای اسکندر دهخدا را بشرح زیر :

۱ـ قالی بافت‌عمواوغلی زمینه کرم حاشیه‌سبز دورحاشیه مارپیچ	۳ر۸۰ × ۳
۲ـ قالی زمینه‌سفیدحاشیه لاکی چهارگوش گل‌بوته تبریزی	۴ر۱۵ × ۳۱۰
۳ـ قالی مارك عمواوغلی زمینه لاکی‌یکدست حاشیه مارپیچ	۴ × ۳
۴ـ قالی مارك عمواوغلی زمینه کفساده	۳ر۹۵ × ۳
۵ـ قالی مارك عمواوغلی زمینه نیلی ساده	۳ر۷۵ × ۳
۶ـ کناره زمینه لاکی بوته‌جقه	۳ر۹۴ × ۸۰
۷ـ کناره زمینه کف‌کرم نقشه قیچی	۴ × ۹۰
۸ـ کناره زمینه کف‌کرم نقشه قیچی	۴ × ۹۰
۹ـ کناره‌زمینه کف‌کرم نقشه قیچی	۴ × ۹۰
۱۰ـ کناره زمینه کف کرم نقشه قیچی	۳ر۷۵ × ۲ر۹۰

از طریق حراج عمومی نقدا بفروش میرساندشرکت کنندگان بایستی درساعت ۳بعدازظهر روز پنجشنبه ۱۰ر۸ر۴۱ دراداره اجراء درآمد شهرداری تهران واقع در میدان سپه حضور بهمرسانند هزینه کارشناس و مالیات وآگهی حراج و مزایده‌بعهده خریداران خواهد بود این آگهی در سه نوبت‌ظرف ۱۵ روز هرپنج‌روز یکبار در روزنامه رسمی منتشر میشود .

۱ـ۳ آ ـ ۲۱۰۴۶ شهردار تهران

اتوبوسهای شرکت‌سهامی اتوتوکل برای استفاده‌در داخل و خارج‌شهر بطور دربست‌در اختیار شماست. تلفن ۴۴۰۶۱-۲۷۷۹۷

شاهنشاه بترکیه عزیمت کردند

شاهنشاه قبل از عزیمت به ترکیه‌مشغول صحبت باآقای مهندس شریف امامی هستند، آقایان علم نخست‌وزیر علاء ، قائم مقام رفیع ، و نبیل درعکس دیده میشوند .

شاهنشاه در ساعت ده بامداد قدم به فرودگاه مهر آباد نهادند در فرودگاه والاحضرت شاهپور ها آقایان نخست وزیر ، وزیر دربار شاهنشاهی ، وزراء، شهردار تهران، امرای ارتش، شیخ‌السفراء ، اعضای سفارت ترکیه و رجال و شخصیت های مملکتی حضور داشتند . پس‌از ورود شاهنشاه بمحوطه فرودگاه مراسم احترامات نظامی به عمل آمد و شاهنشاه از گارد احترام سان دیدند و سپس بایك یك مشایعین خدا حافظی کردند در پای پلکان هواپیما آقای امام جمعه تهران دعای سفر خواندند و شاهنشاه در ساعت ده و ربع با یك فروند هواپیمای شرکت‌ملی‌هواپیمائی ایران‌فرودگاه مهر آباد را ترك گفتند .

همراهان شاهنشاه

در سفرترکیه همراهان‌شاهنشاه عبارتند از :

آقای‌عباس‌آرام وزیرامورخارجه.

تیمسار سپهبد دکتر عبدالکریم ایادی پزشك مخصوص

آقای‌دکترحسینعلی لقمان‌ادهم کفیل ریاست‌کل تشریفات سلطنتی

تیمسار دریابان رسائی آجودان لشکری

آقای فریدون دیبا رئیس اداره اول سیاسی وزارت امورخارجه

تیمسارسرلشکرفتح‌اله‌مین‌باشیان آجودان لشکری

آقای دکتراصلان‌افشار آجودان کشوری

آقای غلامعلی سیف ناصری آجودان کشوری

در فرودگاه آنکارا

هواپیمای حامل‌شاهنشاه‌وملتزمین رکاب که ساعت ده و پانزده دقیقه بامداد به ترکیه عزیمت کرده بود در ساعت دو بعد از ظهر در فرودگاه آنکارا بزمن نشست .

هنگامیکه شاهنشاه‌از هواپیماخارج شدند ژنرال گورسل رئیس جمهوری ترکیه از شاهنشاه استقبال نمود .

رئیس مجلس سنا رئیس مجلس ـ شورایملی ، نخست وزیر ، وزراء ، رئیس ستاد ارتش ، فرماندهان نیرو های‌زمینی ، دریائی و هوائی ، رئیس دوم ستاد ارتش ، دبیر کل ریاست جمهوری ترکیه ، سفیر کبیر ترکیه‌در ایران ، فرماندار و رئیس شورای شهرداری آنکارا ، فرمانده پادگان آنکارا و عده ای از شخصیت های کشوری و لشکری برای استقبال در فرودگاه حضور داشتند ،هنگام ورود شاهنشاه بفرودگاه ۲۱ تیر توپ به احترام شلیك گردید و سپس سرود شاهنشاهی ایران و سرود ملی ترکیه نواخته شد .

بعد ژنرال گورسل رئیس جمهوری ترکیه‌شخصیتهای ترك‌راکه‌درفرودگاه حضور داشتند بحضور شاهنشاه ـ معرفی کردند سپس شاهنشاه ورئیس جمهوری ترکیه با تشریفات رسمی فرودگاه‌را ترك و بسوی آنکارا حرکت کردند و در کاخ وزارت امور خارجه ترکیه که برای اقامت معظم‌له ترتیب داده شده است سکونت گزیدند .

طبق برنامه رسمی در ساعت ۵ بعداز ظهر امروز شاهنشاه درآرامگاه آتاتورك حضور خواهند یافت و تاج گلی نثار آرامگاه خواهند فرمود.

تهران ـ ۲۷ اکتبر ـ خبرگزاری فرانسه ـ درگفتگو های شاهنشاه ایران‌با رئیس جمهوری ترکیه بحران بین المللی اخیر نیز مورد بررسی قرارخواهد گرفت هر دو کشورایران و ترکیه عضو سازمان پیمان مرکزی هستند سفرشاهنشاه ایران به ترکیه همچنین‌موجب‌توسعه روابط‌بازرگانی بین دو کشور خواهد شد .

تودیع

در این وقت که برای ادامه تحصیلات عازم کشور فرانسه‌میباشم از کلیه سروران ودوستانی که‌موفق بزیارتشان نگشتم معذرت خواسته توفیق همگی را خواهانم

محمود احمد بیگی

تلویزیون ایران

ساعت ۶٫۰۰ ـ سلام شاهنشاهی و اعلام برنامه
ساعت ۶٫۰۱ ـ فیلم کارتون
ساعت ۶٫۳۰ ـ نغمه ها و ترانه‌ها
ساعت ۶٫۴۵ ـ برنامه تاریخ
ساعت ۷٫۰۰ ـ ارکستر جز
ساعت ۷٫۳۰ ـ برنامه بانوان
ساعت ۸٫۰۰ ـ هنر های زیبا
ساعت ۸٫۳۰ ـ اخبار
ساعت ۸٫۴۵ ـ فیلم مربوط‌بسازمان دفاع غیر نظامی
ساعت ۹٫۰۰ ـ تئاتر
بکار گردانی مهین اسکوئی

جشن چهارم آبان در زندان قزل‌قلعه

از ساعت پنج‌الی هشت بعدازظهر دیروز جشن باشکوهی بمناسبت چهل و چهارمین سال میلاد مسعود اعلیحضرت همایون شاهنشاه در محوطه زندان قزل قلعه که بطور زیبائی تزئین شده بود برگزار گردید . جشن‌درساعت‌پنج‌بانواختن سرودشاهنشاهی آغاز شد ابتدا سرکار سرهنگ جناب رئیس زندان در مورد این روز فرخنده مطالبی ایراد کرد و سپس دوتن‌اززندانیان آقایان هادی کریمی،حاجی‌شوره‌ای و دادخواهان بیاناتی درباره روز چهارم آبان و خیانتهای حزب منحله توده ایراد کردند و بعد آقای عمرانی بمناسبت عظمت این روز فرخنده قطعه شعری قرائت نمودکه مورد توجه قرار گرفت در فواصل سخنرانیها برنامه‌های تفریحی‌انجام گردید و از مدعوین و خانواده زندانیان وزندانیان پذیرائی گرمی بعمل آمد ، درخاتمه یك حلقه‌فیلم نمایش داده شد و برنامه مذکور درساعت هشت درمیان احساسات بی‌شائبه مدعوین نسبت به‌شاهنشاه خاتمه یافت .

مراسم جشن تولد شاهنشاه

بعد ازظهروز پنجشنبه‌بمناسبت سالگرد میلاد فرخنده شاهنشاه از طرف ورزشکاران تهران مراسم رژه در میدان بهارستان انجام‌شد روسای فدراسیون مدیران‌باشگاهها سپس شخصیتهای ورزشی ۱۰ ونمایندگان ورزشکاران در معیت رئیس سازمان تربیت بدنی درکاخ مرمر بحضور شاهنشاه شرفیاب شده تبریك گفتند و سبدهای گل تقدیم نمودند همچنین بعد ازظهر دیروز جشن باشکوه ورزشی‌چهارم آبان در پیشگاه اعلیحضرتین در میدان امجدیه بر گزار گردید در این مراسم اعضای خاندان‌سلطنت آقایان نخست‌وزیروزراء وهیئتهای سیاسی خارجی شرکت داشتند مشروح جریان در صفحه‌های ۵و۹ چاپ شده است در این جشن‌تیمسار سر لشکر ایزد پناه رئیس سازمان تربیت بدنی از طرف وزشکاران تبریك گفت و گزارشی بعرض رسانید متن گزارش رئیس‌سازمان جانب کلیه سازمانهای ورزشی و تربیت بدنی باین شرح است :

شاهنشاها . جان نثار مفتخر و مباهی است که در این ساعت‌سعد وخجسته میلاد مسعود و فرخنده اعلیحضرت همایون شاهنشاه رااز عموم ورزشکاران و قهرمانان کشور بخاکپای همایونی تبریك وتهنیت عرض نماید. در این روز بزرك و آغاز سال نو ورزشی خداوند را سپاسگزار است که بخدمتگزار جان نثار توفیق عطا فرمود که در مدتی کمتر از ۸ماه دراجرای‌اوامر مؤکد شاهنشاه مفخم در جهت تامین وسائل‌ورزشی وموجبات‌تعمیم وگسترش فعالیتهای تربیت بدنی کشور شاهد حصول نتایج مثبتی باشد . صرفنظر از تهیه وتامین وسائل و لوازم ورزشی جوانان و ورزشکاران در این مدت کوتاه اماکن ومیادین وسالنهای متعددی در شهرستانها تکمیل ویا احداث شده که چهار ساختمان و سالن ورزشی‌از این تعداددر سفرتاریخی اخیر شاهنشاه بدست مبارك‌افتتاح گردیده و بقیه آنها که عبارت‌از ۶باب سالن سر پوشیده واماکن ورزشی در شهرستانهای ساری . لاهیجان ،خرمشهر ،یزد ،همدان، اهواز ، قم ،مشهد وساختمان‌چهار استخر در نقاط مختلف تهران و کلوپ رضا پهلوی در نازی آباد و خرید ونصب یکدستگاه‌تله اسکی در شمشك وساختمان دوپلاژ در بندر پهلوی واحداث‌دو زمین‌والیبال ودو زمین باسکتبال ودوزمین تنیس درکوی دانشگاه تهران و سالن تمرین ورزشی‌در ضلع شمالی‌سالن ورزش دانشگاه میباشد که‌عملیات ساختمانی اغلب آنها باتمام رسیده ودر شب میلاد شاهنشاه افتتاح گردید وعملیات ساختمانی ورزشی ششن شهرستان شاهرود ،سمنان، سبزوار ،میاندوآب ، بم ،ملایر نیز در طی سه هفته آینده‌بپایان رسیده وآماده بهره برداری خواهند گردید واز آنجائیکه‌هیچ عاملی باندازه‌وجدو سرور وشادمانی نسل جوان‌کشور که امید فردای ایرانند پدر تاجدار ورهبرعالیقدر جوانان و ورزشکاران کشور را خشنود وخرسند نمیسازد لهذا سازمان تربیت بدنی ایران باکسب اجازه از پیشگاه مبارك احداث‌این اماکن واستادیومهای ورزشی‌راکه در اختیار ورزشکاران پایتخت و شهرستانها نهاده میشود بعنوان هدیه روز مولود شهریاری تقدیم بدارد که بدون تردید قاطبه‌جوانان وورزشکاران مراتب شکر گزاری وحق شناسی خود را از این عنایات والطاف شاهنشاه محبوب باکوشش و تلاش بیشتر در راه‌نیرومندساختن خویش وکسب افتخارات‌قابنای ورزشی بجاخواهند آورد.سازمان‌تربیت بدنی ایران‌بپیروی‌ازنیات‌شاهانه درسال‌تازه ورزشی‌برنامه‌ساختمانهای‌ورزشی‌را در شهرستانها‌بیش‌ازپیش‌دنبال‌نموده‌درایجاد استادیومهاوسالنهای‌ورزشی‌شهرستانها مصمم ترتلاش خواهد کرد وبموازات تهیهٔ اماکن و سالنهای ورزشی در اجرای اوامر ملوکانه نسبت به‌بالا بردن سطح معلومات‌و اطلاعات مربیان ورزش کشور باتوجه بمقتضیات زمان سازمان تربیت بدنی ایران مقدمات استخدام تعدادی مربی‌و کوچ های ورزیده از ممالك مترقی رافراهم‌آورده است که در آینده نزدیك باورود این متخصصین مجرب برطبق برنامه‌خاص و تشکیل‌دوره هایویژه اقدام مؤثر دربالابردن سطح اطلاعات و آگاهی مربیان ورزش کشور بعمل می‌آید که خود عامل مهمی در پیشرفت ورزش وطن ماخواهد بود .

کنگره مدیران فنی

همچنین حسب‌الامر ذات‌شاهانه در اواخر ماه جاری کنگره مدیران فنی استانها و شهرستانها بمنظور بررسی گردش کارورزش کشور و خواسته های جوانان وورزشکاران همه نقاط در تهران تشکیل وبراساس همین احتیاجات‌و خواسته‌ها برنامه وخط‌مشی کلی ورزش وتربیت بدنی مملکت تنظیم وپس‌از تصویب شاهنشاه‌معظم بمرحله اجرا درخواهدآمد وفدراسیون های ورزشی کشور نیز با احساس مسئولیت سنگین‌تر و بیشتر در راه تعمیم و گسترش ورزش بیش ازپیش دراجرای وظیفه خطیر خویش همت خواهند گماردو بطور قطع بانوان و دوشیزگان ایران هم باتوجه بقبول سرپرستی و هدایت ورزش بانوان و دوشیزگان ازجانب علیاحضرت‌محبوب شهبانوی ایران که‌نورامید دردلهای صدها هزار دختر جوان در سراسر مملکت افکنده‌است‌درسال‌نوی ورزشی باعشق وشور بیشتر دوش بدوش برادران دلاور خود درفعالیتهای ثمر- بخش گام‌برداشته ودر کسب افتخارات نسل جوان‌قهرمان‌این‌سرزمین کهنسال مجدانه خواهند کوشید . امید است درسال آینده ودر چنین روزی این افتخار نصیب سازمان تربیت‌بدنی ایران گردد که باهدایت شاهنشاه محبوب چرخهای ورزش کشور را سریعتر و صحیح‌تر بحرکت درآورده ونه‌تنها امکان کوچکترین رکود و جمود رابرگیرد بلکه سال نو ورزشی را بسال جنبش ورزشی همه‌جانبه در سراسر مملکت تبدیل سازدو درعرض گزارش افتخار آمیزی توفیق یابدکه مظهر ونمودار یك نهضت‌عظیم ورزشی درراه سلامت وتندرستی نسل جوان ونوباوگان کشور باشد .

شاهنشاها : از آنجائیکه بندگان اعلیحضرت همایون شاهنشاه علاقه وافر ببرآوردن احتیاجات ورزشی جوانان کشور دارند و همچنین رفع نیازمندیهای ضروری‌ورزشی راپیوسته مورد عنایت قرار میدهند فاگزیر به پیشگاه مبارك معروض میدارد که سازمان تربیت بدنی ایران تاکنون در راه احداث‌استخرسرپوشیده واستادیوم یکصدهزار نفری تهران توفیق نیافته و عدم استادیوم بزرك واستخر شنای سرپوشیده متناسب بپایتخت میهن ما بصورت نقیصه بارزی مشهوداست.

شاهنشاها : هزاران ورزشکارجوان که افتخار حضور دارند در این‌روز خجسته ازپیشگاه‌مبارك‌ملوکانه استدعا میکنند اوامر جهانمطاع همایونی شرف صدور یابد که‌از طرف دولت اعتبار لازم دراختیار سازمان تربیت‌بدنی ایران قرار گیرد تا اواخر سال جاری نسبت باحداث استادیوم یکصد هزار نفری واستخر سرپوشیده تهران اقدام گردد و از اینرو یکی از نیات شاهنشاه عظیم‌الشان وآرزوی دیرین قاطبه جوانان و ورزشکاران و مردم علاقمند بورزش جامه عمل پوشیده شود. بااغتنام فرصت وظیفه‌داراست از توجه خاص جناب آقای نخست‌وزیر و شهردار تهران درانجام اوامرشاهانه از نظر کمك موثر بسازمان تربیت بدنی و تفریحات سالم‌ایران و جناب آقای مهندس اصفیا مدیر عامل سازمان برنامه اظهار سپاسگزاری نماید .

جاویدشاهنشاه .شادکام شهبانوی محبوب ، شادو خندان والاحضرت همایون ولیعهد .

مسافرت بامریکا

آقای دکتر حسن متین نماینده سابق‌مجلس شورایملی و وکیل درجه یك‌دادگستری برای مطالعه درقوانین جزای امریکا بآن کشور عزیمت‌نمود.

پارس همیشه نام خلیج جنوبی ایران است

قطعنامه‌سمینارخلیج‌فارس

سمینار خلیج‌فارس که بدعوت اداره کل انتشارات و رادیو در باشگاه افسران تشکیل شد روز سه‌شنبه ۲۴مهرماه ۱۳۴۱ بوسیله جناب آقای وزیر فرهنك بنام اعلیحضرت همایون شاهنشاه‌افتتاح گردید و هیئت رئیسه‌جلسات‌انتخاب شدند .

از چهارشنبه ۲۵مهرماه تاسه شنبه‌اول آبان‌ماه هرروز ازساعت پنج تاهشت بعداز ظهر جلسه های سمینار تشکیل شد درباره موضوع چهارتن از اعضاء درباره موضوع های پیش‌بینی شده مطالبی اظهار داشتند که مورد توجه و دقت نظر حضار هرجلسه واقع شد .

این موضوعها شامل مسائل تاریخی ، جغرافیائی ، اقتصادی ، اجتماعی و حقوقی خلیج فارس‌میشد وسخنرانان در پیرامون این‌مسائل اطلاعات و نظریات خودرا درمعرض سنجش و قضاوت قراردادند . از بررسی کلی و اجمالی سخنرانی‌ها و مذاکراتی که دراین جلسه ها صورت پذیرفت مطالب متنوع و بسیار سودمندی مورد توجه قرار گرفت که خلاصه آن بصورت قطعنامه سمینار خلیج فارس‌اعلام می‌شود .

خلیج‌فارس حداقل دارای پنج هزار سال سابقه تمدن وفعالیت انسانی است وبیش‌از تمام دریاهای دیگر جهان همواره مورد نظربوده و توجه نسلهای مختلف را در طول قرنهای بسیار بسوی‌منابع‌اقتصادی، ارتباطی و فوائد حیاتی خودجلب کرده‌است .

از بررسی تاریخ گذشته محقق شد که عمران کرانه های خلیج فارس باچگونگی روابط بازرگانی وتامین طرق ارتباطی بستگی مستقیم داشته و هرموقع نکثی دراین راه پدیدآمده تاثیر نامطلوب آن در وضع زندگی مردم ناحیه ونواحی مجاور آشکار بوده‌است بنابراین انجام هرگونه فعالیت برای‌تسهیل طرق ارتباطی‌و بازرگانی،به‌آبادانی سواحل و توسعه اقتصاد مناطق وسیعی‌کمك‌موثرخواهد کرد .

گذشته از اهمیت ارتباطات‌دیرینه خلیج فارس اینك عامل‌مهم‌اقتصادی تازه‌ای در این منطقه توجه‌جهانیان را بخود جلب نموده و سبب تجدید عظمت خلیج شده‌است .

سمینار باسنجش وضع تاریخی و اجتماعی خلیج فارس ازروی‌مدارك و اسناد و نقشه های قدیم و جدید این حقیقت مسلم را باردیگرمورد تایید قرارداد که نام این خلیج همیشه منسوب به «پارس» بوده است وهمواره ساحل نشینان و جزیره نشینان این دریا درنیك وبد زندگانی مردم ایران شریك بوده‌اند .

مردم کرانه‌های خلیج فارس‌نسبت به‌عادات ورسوم و فرهنك قدیم و جدید خود پیوستگی ووفاداری مخصوصی داشته‌اند و علیرغم تمام حوادث ناگوار تاریخی و نفوذممتد عوامل خارجی اصالت و ظرافت لهجه ها و سنن وآداب ورسوم پاستانی خودرابه‌خوبی‌حفظ کرده‌اند.

هوش سرشار و ذوق سلیم‌و استعداد ذاتی مردم خلیج فارس باوجود تمام ناسازگاریهای‌روزگار از توجه این مردم بعلوم و فنون و ادبیات نکاسته است و عده‌بسیاری از رجال علم و ادب و صنعت وهنر ایران از این منطقه برخاسته‌اند .

قدمت پیوستگی عنصر پارسی با این‌دریا که به‌بیست و هفت قرن قبل از این بالغ میشده است‌سبب شده که دریانوردان و جغرافیا ـ نویسان یونانی این دریا را ازموقعی که در آثار نوشته ومدون نامی پیدا کرده‌است دریای پارس وخلیج فارس بنامند ودریای دیگری‌را که بحراحمر ودریای‌قلزم‌نیزنامیده شده است خلیج عربی نام بگذارند .

استعمال نامهای تازه‌تر بحراحمر و دریای قلزم برای خلیج عربی مجوز آن نیست که قدمت استعمال‌خلیج عربی را طوری فراموش شده‌بدانند که بتوان این‌نام‌را برای تعبیر و توصیف دریای نامدار دیگری آزاد پنداشت و خطائی که در این امر اخیرا دیگران مرتکب شده‌اند ابدا مقرون به‌روح انصاف درتشخیص‌حقایق تاریخی‌وجغرافیائی نبوده و در خور اصلاح است .

در نتیجه‌سنجش اوضاع‌اقتصادی قدیم و جدید خلیج فارس این‌نتیجه حاصل شد که استعداد این منطقه برای یك شکفتگی و پیشرفت اقتصادی همواره ثابت و با اختلاف احوال اختلاف مظهرپیدا کرده‌است

اگر خلیج فارس امروز از نظر روابط اقتصادی با دنیای خارج ، کمتر می تواند همان نقش باستانی را در اقتصاد جهانی ایفا نماید باید در نظر داشت که توجه بمنابع نفتی وصدور آن به دنیای خارج این‌دریا را بار دیگر مورد توجه جهانیان قرار داده است .

بامطالعه اوضاع عمرانی کنونی کرانه های خلیج فارس و تحولی که در نتیجه بهره برداری از منابع ثروت این کرانه ها در پنجاه سال اخیر رفته رفته نمایان شده است معلوم شد که سر نوشت اقتصاد خلیج فارس و بهبود زندگانی مردم آن و پیشرفت آبادانی در خلیج رابطه بسیار نزدیکی با کیفیت و کمیت استفاده از این منابع ثروت دارد و بهر نسبت بر میزان بهره برداری از منابع افزوده شود بهمان اندازه در پیشرفت این ناحیه تحول بیشتری حاصل خواهد شد .

برنامه های آبادانی که در سال های اخیر در کرانه های خلیج‌فارس اجرا شده و یا در دست اجراست مورد توجه سمینار قرار گرفت و انتظار میرود که در حدود امکان این فعالیت ها کاملتر ودر مقیاس وسیع تری انجام پذیرد .

سمینار ، خلیج فارس را از لحاظ منابع طبیعی ، دریائی بسته می شناسد و بهره برداری از این منابع را بر اساس سنن تاریخی ، حق انحصاری ساحل نشینان خلیج میداند . حفظ این منابع سرشار و بهره برداری بیشتر از آنها لزوم همکاری و همفکری همه ساحل نشینان این‌دریا را ایجاب می کند

همانطورکه درامر بهره برداری از منابع معدنی خلیج فارس بویژه نفت کناره و کف دریا از اسلوب صحیح علمی استفاده میشود ضرورت دارد که وسایل فنی‌جدید در خدمت بهره برداری از منابع حیوانی این دریا به خصوص ماهی که اهمیت آن بر کسی پوشیده نیست نیز گذارده شود .

برای احیای سنن دریا نوردی که در تاریخ گذشته خلیج فارس مفاخر بی نظیری را بیادگار گذاشته است توجه بازدیاد همت برای‌توسعه کشتی رانی در خلیج ضرورت دارد.

سمینار خلیج فارس توسعه و تشیید روابط حسنه موجود و ازدیاد مراتب حسن جوار وهمکاری‌مشترك را میان همه ساحل نشینان این‌دریا آرزو و توصیه می کند .

سمینار ، لزوم ادامه مطالعه در این مدت کوتاه جز در مسائل این مدت کوتاه جل در مسائل معینی ازآن مجال بحث نیافت‌توصیه و آرزو می کند در آینده موسسه تحقیقی مخصوصی بنام خلیج فارس ایجاد شود : کاری را که در این سمینار آغاز شد دنبال کند و دامنه بحث و مطالعه را وسعت بدهد .

سمینار به اداره کل انتشارات ورادیو توصیه می کند که زمینه مطالعات کاملتری را برای‌تحقیقات مربوط به خلیج فارس فراهم آورد و عندالاقتضاء جلساتی برای این منظور تشکیل دهد .

اطلاعیه ژاندارمری مرکز

بدون اطلاع قبلی از مناطق زلزله‌زده بازدید کنید

اینك که خوشبختانه‌دراجرای اوامر اعلیحضرت همایونی‌شاهنشاه میتواند بااطمینان کامل‌تامین‌مسکن واحتیاجات ضروری اهالی آسیب دیده مناطق‌زلزله زده دهم شهریور ماه را باطلاع هموطنان عزیزبرساند با اطلاع‌و علم باینکه کلیه‌هموطنان عزیز که کمك های بیدریغ آنان برك زرینی بتاریخچه افتخارات‌نوع دوستی کشور افزود درنظر بودعدهٔ ازدوستداران وعلاقمندان به امور خیریه وخبرنگاران داخلی و خارجی بمنطقه زلزله زده دعوت شوند تااز نزدیك میزان فعالیت و فداکاری ماموزین شیرو خورشیدوژاندارمری رامشاهده کنندوآنچه را که‌بپیروی ازمنویات ذات اقدس شهریاری و خواسته هموطنان عزیز بمرحله‌اجراء درآمده است بازدید فرمایند ولی ازنظر آنکه اعتقاد دارد آنچه راکه دراین راه کوشش شده وماموزین انجام داده‌اند صرفا وظیفه بوده‌است لذا از دعوت عده‌ای از هموطنان عزیز که ضمنا ممکن است بعضی‌ها تصور بتظاهر نمایند صرف نظر و بدینوسیله از کلیه پیش قدمان‌امور خیریه و کسانیکه مایل ببازدیدآنچه راکه درمنطقه زلزله زده انجام شده است باشند تقاضا میگردد بدون اطلاع قبلی از مناطق آسیب دیده بازدید کنند تا آسایش خاطری برای آنان که مسلما بی‌اندازه به سرنوشت آسیب دیدگان علاقمند میباشند حاصل گردد .

فرمانده ناحیه ۱ ژاندارمری‌مرکز سرتیپ خسروانی

مصوبات شورایعالی فرهنك در دوماه اخیر

این توضیح امروز از طرف وزارت فرهنك رسیده که عیناًدرج می‌شود . در شماره روز چهارشنبه هفته گذشته آن جریده مطلبی با امضای آقای «قربانی» درباره‌شورای عالی فرهنك درج شده بود که نویسنده طی آن از عدم تشکیل جلسات شورا ابراز تاسف کرده بود . برای روشن شدن ذهن نویسنده‌مقاله‌واطلاعات خوانندگان ارجمندروزنامه‌ا طلاعات‌یادآورمیشود که‌دردوماهه اخیرکه‌آقای‌دکترخانلری وزارت فرهنك را بعهده گرفته‌است جلسات شورایعالی فرهنك تشکیل شده و مصوبات این شورا دراین دوماهه بقرار زیراست :

۱ـتعیین ارزش تحصیلات‌خارجی ۱۲۲فقره

۲ـاجازه تاسیس مدارس ملی ۵۸فقره

۳ـاجتهاد و افتاء ۷فقره

۴ـمدال و نشان ۵فقره

۵ـاساسنامه ۲فقره

بترتیب ذیل :

۱ـاساسنامه آموزشگاه حرفه‌ای دختران .

۲ـاساسنامه کلاس تربیت‌معلم پسران .

۶ـ اصلاحیه ها و آراء مختلف که بتصویب شوری رسیده :

۱ـاصلاح تبصره ماده ۱۳ از آئین‌نامه امتحانات‌داخلی‌دبیرستانها.

۲ـاصلاح تبصره ۲ از ماده۲۵ آئین‌نامه دبیرستانها .

۳ـاصلاح‌آئین‌نامه انتقال‌معلمان.

۴ ـاجازه شرکت دارندگان تصدیق‌های مدرسی در امتحانات تربیت معلم .

۵ـشرکت دانش‌آموزان ششم متوسطه مناطق‌زلزله زده قزوین در امتحانات متفرقه آبانماه .

۶ـاجراء تبصره یك ماده ۴۸ آئین‌نامه سابق دبیرستانها درمورد هنرستانها .

دارندگان اتومبیل هیلمن

همه گونه لوازم یدکی اصلی هیلمن

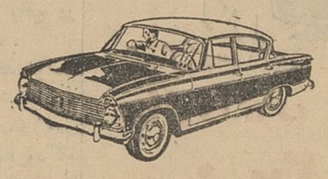

باتقلیل بها
۳۰ درصد
ردسترس‌شماست

فروشگاه هیلمن ـ خیابان اکباتان
(روبروی کوچه ناظم‌الاطباء)

فروغی

بقیه ازصفحه اول

مسکو ـ ۲۶ اکتبر ـ خبرگزاری فرانسه ـ خبرگزاری تاس گزارش دادکه نیکیتا خروشچف نخست وزیر شوروی امروز آقای محمود فروغی معاون وزارت‌امورخارجه که درراس یك هیئت نمایندگی به مسکو وارد شده است بحضور پذیرفت . آقای فروغی‌دراین‌ملاقات «پیام‌دوستانه‌ای» از طرف شاهنشاه ایران به نخست وزیر شوروی تسلیم کرد .

والکین معاون وزارت امورخارجه اتحاد شوروی و آقای علیقلی‌اردلان سفیرکبیر ایران در اتحاد شوروی دراین ملاقات حضور داشتند .

مبادله اسناد

بقرار اطلاع دیروز آقای محمودفروغی رئیس هیئت نمایندگی ایران ومعاون وزارتخارجه از طرف دولت ایران و آقای سرگی‌لاپین معاون وزارت خارجه شوروی اسناد موافقت نامه قرار داد ترانزیتی ایران و شوروی را مبادله کردند .

موافقت‌نامه مذکور بموجب قراردادی که بتصویب پارلمان های دوکشور در هنگام امضاء رسیده از تاریخ مبادله (دیروز) معتبر است .

آقای محمود فروغی طی یك مصاحبه درباره مبادله اسناد مذکور گفت که این‌قرارداد بدون تردید تاثیرشایانی دربازرگانی خارجی ایران خواهد داشت . معاون وزارتخارجه ایران متذکر شدکه ایران و شوروی دو کشور همسایه‌اند و باید روابط‌خود را بسط و توسعه دهند . وی افزود: اجرای موافقت‌نامه ایران و شوروی نمونه خوبی از توسعه روابط دو کشور است و بنفع هردوملت ایران و شوروی خواهد بود .

بقرار اطلاع‌دیروز ضیافتی‌ازطرف معاون وزارت خارجه شوروی بافتخار هیئت نمایندگی ایران ترتیب داده شده بود .

در آرامگاه لنین

امروز هیئت نمایندگی ایران‌باتفاق آقای‌اردلان سفیرایران در اتحادشوروی تاج گلی بپای آرامگاه لنین گذاردند.

اعضای هیات نمایندگی ایران پس‌از نثار تاج گل رهسپار گاخ کرملین شدند تا آثار دیدنی آنجا را تماشا کنند .

مسکو ـ یونایتد پرس ـ ۲۷اکتبر ـ خبرگزاری تاس امروز گزارش‌داد: نیکیتا خروشچف نخست وزیر شوروی شب‌گذشته‌هیئت نمایندگی ایران بریاست آقای فروغی معاون وزارت خارجه این کشور را درکاخ کرملین بحضور پذیرفت .

پیشگاه مبارك بندگان اعلیحضرت همایونی

اتحادیه صنف فرپز مولود باسعادت شاهنشاه عظیم‌الشان خودرا به خاندان جلیل سلطنت و عموم هم میهنان عزیز تبریك عرض مینماید

رئیس اتحادیه صنف فرپز ـ حاجی رحیم آهنی

پیشگاه مبارك بندگان اعلیحضرت همایون محمدرضاشاه پهلوی ارواحنا فداه

استدعا دارد بزرگترین شادباش افراد اتحادیه صنف عینك‌ساز و عینك فروش تهران را بمناسبت میلاد مسعود اعلیحضرت همایون شاهنشاه محبوب درخاکپای مبارك مورد قبول افتاده .

از خداوند متعال خواستاریم که روزبروز برعظمت و سعادت وبقای سلطنت اعلیحضرت همایونی و خاندان جلیل سلطنت بیافزاید .

غلام‌جانثار ـ رئیس‌صنف عینك‌ساز وعینك فروش‌تهران وحومه ـ سیدعلی هراتی

تبریکات

جناب آقای شفیع‌زاده

انتصاب آن جناب را بمعاونت ثبت احوال تهران باکمال مسرت صمیمانه تبریك‌عرض می‌نمایم. **جمال فرزین**

جناب آقای دکتر خانلری مقام منیع وزارت فرهنك

انتصاب جناب آقای ابوالحسن منصوریان را بمعاونت بخش سه فرهنك طهران که از صاحب منصبان شایسته و پرارج وزارت فرهنك میباشند صمیمانه تبریك میگوئیم

شاهرود : سیدجعفر نبوی ـ عبدالله حیدری

جناب آقای دکتر خانلری وزیر دانشمند فرهنك

فرهنگیان شهرستان لاهیجان انتصاب شایسته آقای بهرام پیربازاری را بریاست فرهنك شهرستان بابل به آنجناب‌تبریك عرض‌نموده توفیق‌مشارالیه را مسئلت‌مینماید

مطلق‌زاده ـ نیارکی ـ ناصربرق ـ حسینعلی قاسمی ـ یمقانی ـ سنجری ـ کوچکی‌نیا ـ سیروس‌ضیاء ـ صحتی ـ مسعودبرق ـ جعفرابراهیمی ـ میرراجعی ـ فتحی‌زاده ـ جلال انصاری ـ جمالی ـ خوشبین ـ فریدونی ـ شاداب ـ محمود رفیعی ـ شمس رفیعی ـ نژادشمسی ـ ماهیار ـ امین‌ناصری رسولی ـ فقیه شجاعی ـ ضمیری ـ فلاح عقلی ـ محمودفهیم نقی هزاری ـ شیوعی ـ حیدرپور ـ محمدصدر ممتاز ـ جمهور رضائی

مجلس عروسی باقتل یك مرد ۵۵ ساله خاتمه یافت

درنتیجه بدمستی یکی از مدعوین نزاعی درگرفت و دراین میانه مرد ۵۵ ساله‌ای کشته شد و بخاطر آن برادر داماد وعده‌ای از بستگان وی‌دستگیر شدند

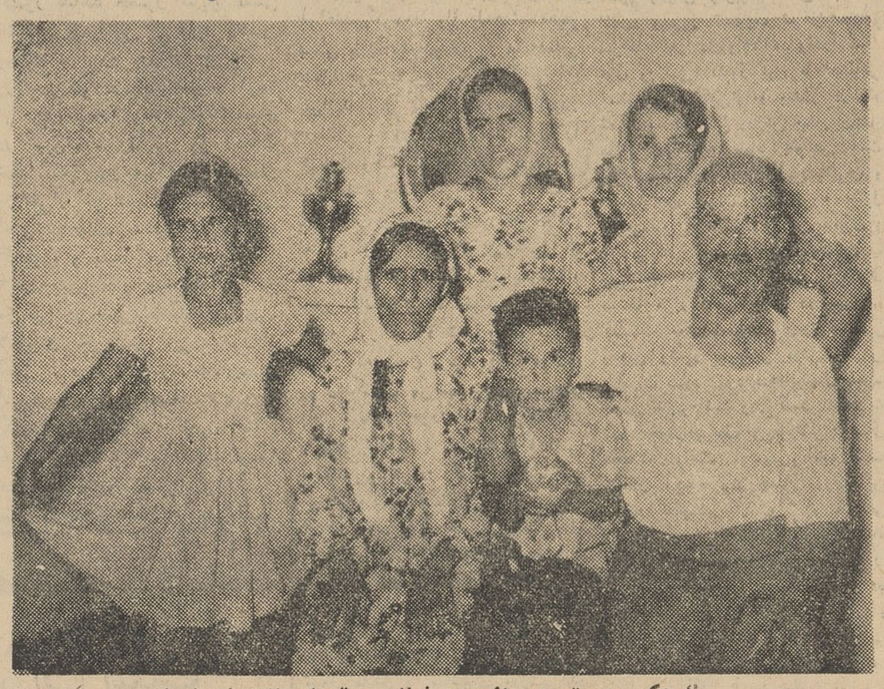

یك عکس دستجمعی ازمحمد نیازی (مقتول) بازن‌وفرزندانش

پریشب در اثر یك نزاع دستجمعی که در یك مجلس عروسی در حوالی اراضی خزانه‌روی داد مردی بایك ضربه کارد بقتل رسید . این مرد محمد نیازی نامداشت و ۵۵ساله بود . وی قربانی حادثه‌ای شد که بدمستی پسر ۱۷ساله‌اش آنرا بوجودآورده بود .

خبرنگارما که به‌محل وقوع حادثه رفته و تحقیقاتی بعمل‌آورده است گزارش میدهد :

پریشب در منزل آقای حسین قربانی جشن‌عروسی برادرش‌غلامعلی قربانی‌برپا بود .

از عصر پریروز مدعوین بتدریج دراین مجلس عروسی شرکت می‌نمودند . ساعت ۱۱و نیم شب بود که یکی از میهمانان که‌جوان ۱۷ساله‌ای بنام علی نیازی بود از جای خود بلند شد وشروع‌برقصیدن کرد. علی نیازی براثر صرف‌مقدار زیادی مشروب از حال عادی‌خارج شده بود و هرچه ، حسین قربانی و بستگان او میخواستند اورا از رقصیدن بازدارند ممکن نمیشد .

پدررا کشتند

بالاخره صاحبخانه بکمك‌بستگان خود علی‌را از مجلس عروسی بیرون کشیدندو بخارج از خانه بردند واورا کتك مفصلی زدند. دراین موقع یکی از اهالی محل خود رابخانه محمدنیازی پدرعلی رسانیدو باو خبرداد که‌عده‌ای مشغول کتك‌زدن پسرش میباشند . محمد نیازی همراه‌زنش سکینه ازخانه بیرون آمد تابکمك پسرش برود . هنگامیکه آنهابه محل نزاع رسیدند هنوز زدوخورد ادامه داشت . محمد نیازی برای جداکردن طرفین ونجات پسرش جلورفت‌ولی چند لحظه بعد فریادی کشید و بزمین افتاد، زیرا کارد یکی‌از منازعین به‌پشت اوفرو رفته‌بود .

باافتادن پیرمرد منازعین پابفرار گذاشتندو چند دقیقه بعد مامورین ژاندارمری محمدرا به‌بیمارستان سینا رساندند اماوی صبح دیروزدرگذشت.

فرار بطرف خانه

عده‌ای دیگر میگویند : علی‌نیازی پس‌از آنکه مجلس عروسی راشلوغ کرددرنتیجه اعتراض صاحبخانه‌پابفرار گذاشت . چندنفر از بستگان داماد بقصد تنبیه علی اورا دنبال کردند . علی یکسربخانه خود که در همان نزدیکی‌بود رفت وآن چند نفرنیزاو را همچنان دنبال کردند . پدر ومادر علی‌بامشاهده فرزندشان که‌بآنحالت واردخانه شده‌بود بیرون آمدند تااز علت وچگونگی امراطلاع پیداکنند. بستگان داماد که از دسترسی بعلی نومید شده بودند . پسر پدرعلی‌بنام محمدنیازی ریختند واو را باضربات چاقو ازپادرآوردند .

۵نفررا گرفتند

مامورین ژاندارمری خزانه پس از تحقیقاتی‌درباره این‌حادثه حسین‌قربانی برادر داماد ومحمد رضاقربانی ،علی‌اکبری، اکبر جلالی و علی‌نیازی (پسر مقتول)را دستگیر کردند تاپس از تحقیقات ازآنهامعلوم شودقاتل کیست.

برادر و سه تن از بستگان دامادکه از طرف مامورین بازداشت شده‌اند

دونفر از متهمین پرونده قاچاق گمرك مجددا بازداشت شدند

امروز آقای صالحی بازپرس‌شعبه ۲دادسرا که از چندی قبل پرونده قاچاق فرودگاه مهرآبادرارسیدگی میکرد، دونفر از متهمین این‌پرونده باسامی آقایان عبداله‌حقانی‌ومنصور مقبوله را باصدور قرار بازداشت صدور قرار بازداشت از طرف بازپرس بعلت امتناع متهمین از پرداخت جریمه متعلقه درپرونده بوده‌است . بقرار اطلاع میزان جریمه متعلقه باین دونفر درحدود چهارصد هزار تومان می‌باشد .

چند حادثه

*دیروزاستاداصغرسلیمانی میگوئی ۵۵ ساله کارگرروز مزد بانك که در ساختمان صندوق پس انداز ملی‌مشغول کار بوداز روی‌چوب بست۱۰ متری بزمین افتاد و بسختی مجروح شد ودر بیمارستان در گذشت .

* دیروز جنازه زن ۲۷ ساله‌ای بنام ماه منیر عزب دفتری که چندی قبل در اثر نزاع با چند نفر در خیابان طرقچی اصفهان مجروح و سپس در گذشته بود باداره پزشکی قانونی انتقال یافت.

شوهر این زن بنام احمد میگفت ماه منیر در اثرضربه مشتی که بسرش وارد شده دچار خونریزی مغزی شده بود.

* دیروز دختر بچه ۲ ساله‌ای بنام مریم احمدی ساکن مهر آباد شمالی در حوض خانه افتاد و خفه‌شد.

*روز پنجشنبه زنی بنام فاطمه براثر تصادف باautومبیل شماره ۳۰۰۲۸۹ براندگی عباس محمدی در خیابان قصرالدشت واقع در بخش۱۸ بسختی مجروح شد .

این زن بر اثر شدت جراحات وارده دیروز در بیمارستان در گذشت .راننده از طریق کلانتری ۱۸دستگیر و تحویل مقامات قضائی گردید.

*عصر پنجشنبه مردی بنام چاه در سرای لاله واقع در بازار آهنگرها کشته شد.

* دیروز مرد سی ساله ای بنام‌فریدون محمودی که چندی پیش در بخش ۲۰ در اثر تصادف اتومبیل شدیدا مجروح شده در بیمارستان بستری گردیده‌بود بعلت‌جراحات‌وارده فوت شد .

زلزله در بهشهر

طبق گزارش خبرنگارما دربهشهر ساعت چهارونیم صبح پریروززلزله نسبتاشدیدی‌درشهروقراءحومه‌رویداد و باعث‌وحشت و ترس اهالی شد خوشبختانه این زلزله هیچگونه خسارت و تلفاتی ببار نیاورد.

بزودی غوغای آن‌تهران را فراخواهد گرفت
جهاد
(شمشیر اسلام)
ASH. N.A.CO

زنی که علاقه بسرقت دارد!

مامورین پس از تحقیقات مفصل چون‌نتوانستند از زن مورد اتهام اقرار بگیرند توسط شوهر سابقش مدارك لازم‌را علیه وی تهیه کردند

نجیبه

زن ۳۵ساله‌ای بنام نجیبه عطرفی باتهام دزدی از منزل یکی از اتباع عراقی‌درتهران دستگیر شده‌وبازداشت گردید.

نجیبه بعنوان آشپز درخانه آقای سامی کهن‌تبعه عراق استخدام شدوی پس‌از یك‌روزکار به‌بهانه بیماری مرخصی گرفت وروز بعد هم‌ازخدمت استعفاکرد . پس‌از اینکه نجیبه‌رفت تازه آقای سامی کهن متوجه شدکه قسمتی از اموال خانه‌او بسرقت‌رفته است بهمین جهت جریان را بکلانتری یك‌اطلاع‌داد وپرونده‌امر جهت‌رسیدگی به‌اداره آگاهی فرستاده شد.شعبه ۸اداره‌آگاهی مامور رسیدگی باین پرونده گردید ابتدا مامورین این‌شعبه ازمحل مورد سرقت بازدید کردند واز آقای سامی کهن تحقیقات کوتاهی نمودند وبانشانیهائی که وی در اختیار مامورین گذارد مامورین بکلیه‌دستگاه هائیکه کلفت‌ونوکر معرفی میکنند مراجعه کردندو سرانجام نجیبه را دستگیر نمودند . دربازجوئیهائی‌که ازنجیبه بعمل‌آمد او منکر بودو می گفت این سرقت بوسیله من‌انجام نشده‌است تااینکه مامورین متوجه شدندکه نجیبه درهمدان شوهری‌دارد که‌نامش حسن‌است .

علاقه‌بسرقت داشت

مامورین به‌همدان رفتند و حسن رادستگیر نمودندو بتهران آوردند در بازجوئی‌که‌از حسن بعمل آمد وی اظهار داشت که نجیبه مدتی قبل همسرمن‌بود و چون به سرقت علاقه داشت طلاقش دادم ،ولی میدانم که درخیابان باقر آباد اطاقی داردمامورین بخانه نجیبه رفته و آنجارا موردبازرسی قراردادند واموال مسروقه رابدست آوردند پس از کشف اموال نجیبه اعتراف کرد که ببهانه بیماری ازخانه اربابم خارج‌شدم بیك کلید ساز مراجعه کردم وازروی کلید درخانه ارباب کلیدی درست کردم و چون بغیراز اربابم کسی درخانه نبود در مواقعی که‌میدانستم اوممکن است‌در منزل نباشد به‌آن‌خانه رفتم وباکلیدی که‌ساخته بودم درخانه راباز کردم و اموال اوراسرقت نمودم.

سرقت‌ازمنزل‌دکتر

همین مامورین جوانی بنام حسن راکه ازخانه اربابش آقای دکترنبیل مرتکب سرقت شده بود دستگیر کردند. حسن پس ازسرقت‌پول‌اربابش به‌مشهد رفت واتومبیل خریداری‌نمود ودرنظر داشت گواهینامه بگیرد که دستگیر شد.

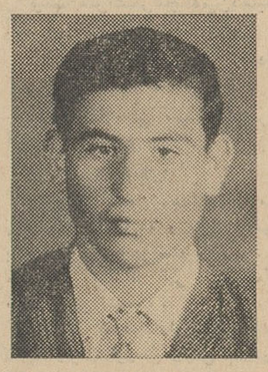

حسن

دراین اماکن آتش زبانه کشید!

در ۴۸ ساعت گذشته در مغازه روغن فروشی مشهدی میرزا آقا در خیابان نظام آباد درمغازه نفت‌فروشی میرزا آقاحصیری درخیابان کانون چهارراه دام‌پزشکی ودرمنزل کارگران کارخانه آزمایش درسرخه‌حصار ،در مغازه‌نانوائی‌حسین گلشنی‌درخیابان‌نواب چهارراه اناری ودرکارخانه کالباس سازی‌ایران در خیابان شاه حریقهائی رخ‌دادکه بوسیله مامورین اداره‌آتش‌نشانی خاموش گردید .

در حریق نفت فروشی میرزاآقا حصیری که در اثر ترکیدن چراغ پریموس روی‌دادپسروی اصغرحصیری شدیدا مجروح شدکه اکنون در بیمارستان بستری است .

طلا بدست‌شوهرش کشته‌شد

شعبه دوم دادگاه عالی جنائی به ریاست آقای علمیه مردی بنام‌عین‌اله غیاثوند فرزند اسداله را که بتهام قتل زنش محاکمه میشد بزندان‌محکوم کرد .

عین‌اله اهل کوهین قزوین بودو چند سال پیش با دختر جوانی بنام طلا ازدواج کرده بود . در یکی از روز ها ی نیمه دوم فروردین ماه‌گذشته هنگامی که مادر طلا وارد خانه او شد مشاهده کرد که دخترش در اطاق خود با دستمال خفه شده و جنازه‌اش در رختخوابش افتاده است .

مادر طلا هرچه دامادش عین‌اله را صدا کرد جوابی نیامد و معلوم شد عین‌اله نیز ناپدید شده است .

جریان کشته شدن طلا بمامورین اطلاع داده شد و اولین کسی که‌مورد سوء ظن واقع شد شوهرش بود چه عین‌اله از صبح روزی که جنازه طلا در رختخوابش پیدا شد ناپدیدگردیده بود .

تحقیقات مامورین باین نتیجه رسید که شب قبل عین‌اله‌و همسرش دراطاق خوابیده بودند و بعلاوه مادر زن عین‌اله نیز بآنها گفت که از مدتی پیش‌بین‌داماددخترش‌اختلافاتی‌بوجود آمده و گفتگو هائی میشد . مامورین تحقیق رد پای عین‌اله را گرفتند و سر انجام چند روز بعد ویرا پیداکرده دستگیر نمودند و با تحقیقات اولیه بمامورین قضائی تحویل دادند .

۱۰ سال زندان

عین‌اله در باز پرسی منکر قتل همسرش بوده ولی سر انجام اعتراف کرد که چون طلا منحرف شده بود او را با دستمال‌خفه کرده است.پرونده متهم پس از انجام مراحل قانونی به دادگاه جنائی فرستاده شد و دادگاه پس از بر رسی پرونده متهم را به ده سال زندان و پرداخت ۵ هزار تومان غرامت محکوم کرد .

هیچ دستمال کاغذی دیگری راکلینکس نمی گویند
آ ـ ۲۲۱۲۴

آگهی مناقصه

اداره کل هواپیمائی کشوری حساب عملیات مخصوص پروژه ۵ عملیات پیاده کردن و سوارنمودن آنتنهای رادیورنج آبادان رابشرح زیر بمناقصه میگذارد :

۱ـ پیاده کردن چهار دکل ۴۵ متری بدون مهار در محل رادیو رنج جاده خرمشهر به‌آبادان و حمل آنها بانبار فرودگاه آبادان

۲ـ سوار کردن یك آنتن ۴۵ متری در محل جدید رادیو بیکن در ۵۰۰ متری خرمشهر در جاده آبادان خرمشهر

۳ـ برای اطلاعات بیشتر پیشنهاد دهندگان میتوانند باداره کل هواپیمائی کشوری حساب عملیات مخصوص پروژه ۵ واقع درفرودگاه مهرآباد (ساختمان جدید) مراجعه نمایند .

ح ـ پیشنهاد دهندگان بایستی صلاحیت فنی و تجهیزات برای‌سوار کردن و پیاده نمودن آنتنها دارا باشند و قبلا نظایر اینکار را انجام داده باشند .

ب ـ پیشنهاد دهندگان بایستی بمیزان ۵٪ کل بهاء پیشنهادی خود رابعنوان تضمین شرکت در مناقصه بحساب ۹۰۲ خزانه داریکل ریخته ورسید آنرا ضمیمه پیشنهاد خود نمایند و یاآنکه تضمین بانکی بهمان مبلغ ضمیمه پیشنهاد خود نمایند .

۳ـ پیشنهاد دهندگان بایستی پیشنهادات خودرا تاآخر وقت اداری روز ۱۰ر۸ر۴۱ بحسابداری حساب عملیات مخصوص پروژه ۵ واقع در فرودگاه مهرآباد (ساختمان جدید)تسلیم ورسید دریافت دارند .

پیشنهاداتی که بعد از موعد مقرر بدفتر تسلیم گردد اخذنخواهد شدو همچنین به‌پیشنهادات فاقد سپرده ترتیب اثر داده نخواهد شدواداره دررد یاقبول کلیه پیشنهادات مختار است پیشنهادات در روز ۱۲ر۸ر۴۱در ساعت ۱۰ صبح در دفتر حساب عملیات مخصوص ساختمان جدیدفرودگاه بازوقرائت خواهد شد حضور پیشنهاددهندگان بجلسه مناقصه‌بلامانع‌است

کلیه هزینه‌های مربوطه بدرج آگهی و عوارض ومالیات و غیره بعهده برنده مناقصه خواهد بود .

رئیس اداره کل هواپیمائی و پروژه ۵

آ ـ ۲۲۱۳۶ ۱ـ۳

از روز ۳شنبه هشتم آبانماه
هاوائی
پاناویژن رنگی ... بله بفارسی
آستارا
برنامهٔ افتتاحیهٔ سینما
تجریش

کافه قنادی بوفه
باطلاع مسئولین کودکستانها و دبستانها ودبیرستانها میرساند
بهترین و تازه‌ترین زبان و پنچیك مصرف روزانه خودرا میتوانید یك روز قبل وسیله تلفن ۳۸۴۵۸ـ اطلاع دهید و فردای آنروز بدون پرداخت هزینه اضافی در محل خود تحویل گیرید
کافه قنادی بوفه خوشوقت است بتواند بدین‌وسیله کمك به بهداشت اطفال بنماید .
لاله‌زار کافه قنادی بوفه پلاك۱۱۸ـتلفن ۳۸۴۵۸

بدنبال تشدید نبردهای مرزی هند با چین کمونیست:

در هند وضع فوق‌العاده اعلام شد

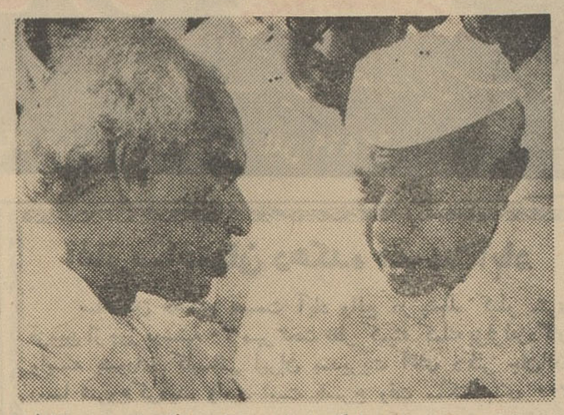

نهرو نخست وزیر هند با کریشنامنون وزیر دفاع خویش به‌تبادل‌نظر و چاره‌جوئی پرداخته است .

دهلی نو ـ خبر گزاری فرانسه ـ آسوشیتد پرس ـ یونایتد پرس ـ دکتر راد ها کریشنان رئیس جمهوری هند امروز د رسراسر خاك این کشور وضع فوق العاده اعلام کرد .

رئیس جمهوری هند ضمنافرمانی در مورد دفاع از سر زمین هند اعلام کرد که در زمان جنك بین المللی دوم نیز بموردد اجرا گذاشته بود .

بموجب قوانین حالت فوق العاده دولت می تواند آزادی های اساسی را موقتا لغو کند و سانسور برقرار کند وقیمت کالا هارا کنترل کند .

دولت هند همچنین تصمیم گرفت یك نیروی ملی تفنگداران داوطلب تشکیل دهد تابدین ترتیب هر کسی بتواند در امر دفاع از کشورشرکت کند .

● خطر در جنوب غربی

در شمال هندوستان نقل وانتقالات مهم نظامی که پس از اعلام وضع فوق العاده شروع شده بسیار قابل توجه است . خطر تهدیدات مرزی چین کمونیست مخصوصا در جنوب غربی‌دامنه هیمالیا که‌شاهراه بزرك تبت و هندوستان در آن قرارگرفته بیشتر محسوس است. مقامات‌هندی باکمال تعجب گزارش هائی دریافت میدارند دایر براین که نیرو های چینی در سر راه خود سربازان‌هندی را اسیر نمی کنند بلکه تنها به تصرف مناطق سر راه خود اکتفا می کنندو به‌نیرو های هندی امکان میدهند تابه پست های دیگر بروند

مقامات هندی اضافه کرده‌اند که چینی ها از هنگامیکه زدوخورد های مرزی شروع شده قسمت عمده نواحی مورد ادعای خود را در خاك هندوستان تصرف کرده‌اند .

طی این هفته گذشته چینی هادر حمل و نقل تجهیزات خود درجنوب ناحیه تاگلا میباشند .

در عین حال نیرو های هندی نیز کماکان‌بطرف تزیورسرازیرهستند. در فرودگاه بزرك تزپور تعدادزیادی هواپیما های سنگین مخصوص‌حمل و نقل نظامی و تعدادی جت های جنگی مستقر شده‌اند .

● سقوط یك شهر

طبق ادعای مقامات هندی روز چهارشنبه گذشته شهر ترووانك ، واقع در ۵۰میلی «بومدیلا» بدست نیرو های چین کمونیست افتاده و اکنون شایع است چین‌کمونیست تدارك یك حمله‌بزرك‌به «بومدیلا» رامی بیند ، وزارت دفاع هندوستان اطمینان داده است که دفاع ازمناطق پشت سر بومدیلا امکان پذیراست زیرا تعداد استحکامات‌هندی دراین ناحیه زیاد است . ظاهرا دولت‌چین کمونیست اکنون سعی میکند تا طبق نقشه جغرافیائی مورد نظرخود مرز های تبت را در ۲۵ میلی‌تزپور تثبیت کند و آن را بوسیله نیرو های‌مسلح خویش به‌دولت هندوستان تحمیل نماید .

● ابراز همبستگی

دولت آمریکا روز گذشته با دولت هندوستان بمناسبت زدوخورد های‌مرزی‌این کشورباچین کمونیست ابراز همبستگی کرد . دولت‌امریکا از اینکه هندوستان تاکنون‌متحمل حملات سنگین از طرف نیروهای چینی شده اظهار تاسف کرده‌است. لینکلن وایت‌سخنگوی وزارت‌خارجه امریکا دیشب به خبرنگاران اظهار داشت که اعلام وضع فوق‌العاده در هندوستان نشان میدهد که حملات نظامی چین کمونیست به مرزهای هندوستان تا چه اندازه جدی‌است. وایت اضافه کرد که دولت امریکا آماده است تا هر درخواست دولت هندوستان را در مورد دریافت کمك های تسلیحاتی از امریکا فورا مورد توجه قرار دهد . دولت هندوستان تاکنون درخواستی‌در این زمینه از امریکا نکرده‌است .

معذلك دومقام هندی روز چهارشنبه گذشته ظاهرا برای مذاکره درباره خرید هواپیما های جنگی‌ازامریکا وارد واشنگتن شده‌اند .

● دفاع از عضویت

شب گذشته نماینده هند در سازمان ملل متحد ضمن دفاع از عضویت چین کمونیست در این سازمان گفت پذیرفته شدن‌حکومت چین کمونیست در سازمان ملل متحد تنها راهی است که می تواند حکومت چین‌کمونیست رابه‌تعهدات جهانی خود پایبند سازد و مانع از ماجراجوئی های نظامی حکومت‌بکن گردد .

هنگام طرح مسئله عضویت چین در سازمان ملل متحد بسیاری از نمایندگان‌دول جهان‌ازجمله‌الجزایر، نپال و جمهوری متحد عربی از چین کمونیست حمایت کردند .

ایوبخان باتجدیدنظر درقانون اساسی پاکستان‌مخالف نیست

راول پیندی ـ آسوشیتد پرس ـ ۲۶ اکتبر ـ پرزیدنت ایوب خان رئیس جمهور پاکستان روز گذشته اظهار داشت که شخص وی بهیچ وجه با تجدید نظر در قانون اساسی جدید کشورش که دو سوم نمایندگان مجمع‌قانون گزاری نیز آن را تصویب کرده است مخالفت نخواهد ورزید ایوب‌خان ضمن نطق رادیوئی خود به اظهارات‌سهروردی نخست وزیراسبق پاکستان‌و برخی دیگر از رجال سابق و حاضر این کشور که درخواست کرده اند قانون اساسی پاکستان ـ دمکراتیك تر شود جواب داد . ایوب خان گفت که با پرچیده شدن‌حکومت نظامی در ماه ژوئن گذشته امکان تجدید فعالیت احزاب سیاسی‌بوجود آمد ه‌است ولی وی شخصا مخالف است که پاکستان بیش از دو حزب مخالف یك دیگر داشته باشد .

مراسم سلام ٤ آبان

بقیه از صفحه ۷

شاهنشاه در پاسخ‌با اظهار امتنان ازاین تبریك توصیه فرمودند که آقایان بازرگانان هر چه بیشتر سعی در ازدیاد و فعالیت‌اقتصادی‌به مملکت کنند .

شرفیابی مدیران مطبوعات

پس از عرض تبریك نمایندگان کانون وکلای داد گستری و کانون سر دفتران و رئیس سازمان آب تهران در صف مدیران جراید و مطبوعات آقای‌دکتررحمت مصطفوی به نمایندگی از طرف‌جامعه‌مطبوعات چنین معروض داشت .

سپاه دانش

مطبوعات ایران‌مفتخرند که‌میلاد مسعود همایونی را به پیشگاه شاهنشاه تبریك عرض کرده و بقای ذات اقدس همایونی را صمیمانه آرزو نمایند امسال این جشن از نظر دو اقدام اساسی که به فرمان شاهنشاه در حال اجرااست جلوه‌و درخشندگی خاصی دارد که یکی از آنها اجرای اصلاحات ارضی و دیگری تشکیل سپاه دانش است. این‌دواقدام‌بزرك‌ازدیرباز آرزوی‌همه افراد وطن پرست‌و روشنفکر و آگاه کشور بوده ودر واقع تحقق یافتن هدفهائی است که شاهنشاه از دیرباز برای کشور معین فرمودند. ازقبیل تامین‌فرهنك و بهداشت وغذای کافی و مسکن شایسته برای عموم افراد مملکت زیرا وقتی کشاورزان که اکثریت اهالی این کشوررا تشکیل میدهند از وسایل مادی و مالی برخوردار شدند بخودی خود وحتی بدون کمك دولت ودستگاههای دولتی در صدد رفع این حوائج اساسی بر می‌آیند چه رسد باینکه در بعضی ازرشته‌های مهم از قبیل فرهنك دولت نیز با تشکیل سپاه دانش کمك کند. مطبوعات ایران امیدوارند همه‌ساله همچنان که زبان گویای ملت در اظهار شادمانی ملی در چنین روزی هست بتوانند مراتب سپاسگزاری مردم را نیز ازچنین اقدامات‌اساسی وبزرك‌ومفید بعرض‌شاهنشاه‌برسانند

تغییر وتحول عمیق

شاهنشاه فرمودند از تبریکاتی که ازطرف‌جامعه‌مطبوعات گفتید‌ممنونم همانطوریکه متذکرشدید اصلاحاتی که اکنون در مملکت ما در دست اجرا است کارهای اساسی است زیرا ما اکنون در جریان تغییرو تحول عمیق وضع اجتماعی ایران هستیم و چنین تحولی در طول سه هزار سال تاریخ مابی سابقه بوده است . ما امیدواریم اساس این تحول عمیق اجتماعی بر عدل‌وانصاف و عقل و رشد و منطق‌و تطبیق وضعیت خودمان با مقتضیات قرن بیستم متکی باشد. آنچه بسیار مهم است این است که ما توانسته‌ایم با یاری خداوند همه اینکار ها را بدون خونریزی و از هم پاشیدگی و بدون لطمه‌ای به استقلال مملکت انجام دهیم . در حالیکه در بسیاری از نقاط دیگر جهان دراین راه گرفتار همه این بلاها شده‌اند .ما باید از این بابت نسبت به وضع خودمان مفتخرو مغرور باشیم ودر عین حال هر روز نسبت بخودمان سخت گیری بیشتری داشته باشیم تا نتیجه بهتری بگیریم . البته کسانی که خطائی‌باشند تنبیه‌خواهند شد و با آنهائی هم که خطائی‌نیستند قانون از روی انصاف رفتار میکند زیرا منظور ما تنبیه خطائی واقعی و بر قراری عدالت است. البته این راه‌قدری‌طولانی‌است‌زیرا همیشه‌اجرای عدالت مستلزم وقت‌است ولی می‌باید در راه نیل باین هدف عالی حوصله داشت .مردم نیز بایدمتوجه باشند که اینکار چقدر مهم و اساسی است .خوشبختانه می‌بینیم که مطبوعات کاملا متوجه این‌نکات هستند واهمیت این تلاش را درك کرده‌اندوچون خود شما در این راه مؤمن هستید خوب میدانید که این راه راه تمام ملت است بنا براین می‌باید همه مردم درست باهمیت‌آن پی برندواین‌منظورهم اکنون‌پیشرفت بسیار حاصل شده است .زیرا من در همین سفر اخیر خودم ازنزدیك دیدم که مردم بخوبی حقایق رادرك میکنند وآن کسانیکه بعضی ها فکر می کردند که نمی فهمند بالعکس خیلی هم خوب می‌فهمند.

امرای ارتش

در ساعت ۱۱و۴۵ دقیقه امرای ارتش شاهنشاهی به پیشگاه‌شاهنشاه باریافتند و تیمسار ارتشبد حجازی رئیس ستاد بزرك ارتشتاران ازطرف نیروهای مسلح سه گانه‌وژاندارمری وشهربانی کل کشورونیروی‌مقاومت ملی عید تولد شاهنشاه را به‌پیشگاه همایونی تبریك گفت و شاهنشاه‌از این بابت اظهار تشکر فرمودند.

نمایندگان اصناف

در ساعت ۱۲ نمایندگان‌اصناف وانجمن های محلی‌و کارگران به حضور شاهنشاه شرفیاب شدند و آقای نفیسی شهردار تهران چنین معروض داشت .

شاهنشاها از پیشگاه مبارك‌اجازه میخواهد در این روز خجسته‌ومسعود از طرف مردم تهران و خدمتگزاران شهرداری بعرض تبریك مفتخر گردد. گرچه بمناسبت حادثه‌زلزله شهریور ماه قلب پر مهرو رافت شاهنشاه برای همدردی باهموطنان آسیب دیده برگزاری جشن رامنع فرمودندولی ساکنان پایتخت رامانع شرکت در شادی و سرور نیست. ماه آبان سالهاست برای مردم‌ایران منبع‌خیرو برکت‌بوده و خدای‌بزرك نعمت وجود پیشوای بزرك خردمند وولیعهد والاگهر را دراین ماه به آنان ارزانی داشته است باستظهار عنایات ملوکانه ماموران‌شهرداری دراین ایام با کوشش مالایطاق وظایف خود را در راه اجرای‌منویات شاهانه انجام داده‌اند وبجاست که بشرفعرض مبارك برساند که در تهران در ۷ ماه اول سال جاری ۱۸۰میلیون ریال باعتباراعتمادی که که در راه اجرای منویات شاهانه پیدا کردند بیش‌از مدت مشابه‌سال گذشته عوارض پرداخت کرده‌اند وشهرداری‌هم بفرمان مطاع‌همایونی بیش‌از یك میلیون تومان آنها را از پرداخت عوارض معاف کرده‌است در شئون دیگر از قبیل تجدید نظر در تشکیلات، توسعه معابر، تامین نظافت شهر، جلوگیری از گران فروشی پیشرفتهائی حاصل شده و مخصوصا در قسمت اخیر از لحاظ مبارك گذشته‌است که نرخ‌خواروبار وتره‌بار تا چهار درصد تنزل کرده است اما کار اساسی شهرداری منوط بدریافت کمك مالی بیشتر و صدور اجازه وتصویب مقررات‌شهر سازی است که بااجرای آنها بتوان معابر موجود را توسعه‌داد ونواقص عبور ومرور را رفع نمود پارك‌ها ، وباغهای مورد نیاز شهر را تامین کرد وسایرحوائج شهری‌را مرتفع ساخت . بی شك توجه خاص اعلیحضرت همایون‌شهریاری‌پشتیبان کارکنان خدمتگزار خواهد بود و جان نثار مفتخر است که اوامر ملوکانه را در راه تامین رفاه مردم پایتخت بمعرض اجرا بگذارد. دوام وبقای عمر و سلطنت اعلیحضرت همایون و علیاحضرت شهبانوی ایران و والاحضرت والاگهر را از درگاه خداوند یکتا مسئلت دارد .

شاهنشاه ازتبریکات آقای‌شهردار اظهار امتنان فرمودند و سپس نمایندگان شورایعالی اصناف و شورای عالی انجمنهای شهر تهران سازمان جوانان زرتشتی، روزنامه‌فروشان وصنوف دیگر عید میلاد شاهنشاه را تبریك گفتند .

فرمایشات شاهنشاه بکارگران

در پاسخ آقای سیفی نماینده کارگران شاهنشاه فرمودند من در سفر اخیر خودم به آذربایجان و گیلان اجتماع ایران را از خیلی نزدیك دیدم وبا آنان تماس گرفتم در طول سه هزار سال تاریخ این مملکت هیچوقت دیده نشده بود که اساس اجتماع بدین صورت عمیق تحول وتغییر یابد ولی ما اکنون داریم این کار را میکنیم بی آنکه استقلال مملکتمان بخطر بیفتد یا خطراتی متوجه ملت ما بشود .

بخواست خداوند این تحول در دوره‌ای صورت میگیرد که من و شما در حیاتیم وباید آنچه در قوه داریم در این راه صرف کنیم‌یعنی با تائیدات الهی جامعه‌ای مترقی‌بر مبنای عدل و انصاف بنیان گذاری کنیم که تاوقتی‌که خود زنده‌هستیم از آن استفاده کنیم وبعد هم اولاد ما از آن بهره ببرد .

همانطور که مکرر گفتم طبقه زحمتکش ونجیب کارگر ایران تا چند سال دیگر اکثریت خواهند داشت و در عین حال چنین‌جامعه‌ای برمبنای‌عدالت‌اجتماعی‌وبهبودزندگی اکثریت ملت متکی خواهد بود .

در ساعت ۱۲ و ۴۵ دقیقه مراسم سلام عید میلاد مسعود شاهنشاه در میان کف‌زدنهای پرشورنمایندگان اصناف وکارگران پایان یافت .

عده‌ای میخواستندشرکت واحدرامنحل کنند

وزیر کشوروشهردار تهران‌اتوبوس دوطبقه‌ساخت‌کارگران‌شرکت‌رابازدیدمیکنند

بقیه ازصفحه اول

بنظر من میرسید اولین کار و مهمترین کار که بسیار جالب توجه بود و لازم بود درباره آن تصمیم گرفته شود کار شرکت واحدبود. با کمال تاسف کار شرکت واحد از نقطه نظر کار هائی که‌میدیدیم و با مندرجات و مفاد پرونده‌مربوط مغایر بود در همان روز ها پیشنهاد انحلال شرکت واحد و واگذاری شرکت بشرکت های خصوصی را بمن دادند ، و انجام اینکار همه می دانند که‌چه نتایج‌بدی دربر داشت و من نمیدانم بچه علت یك عده‌ای که نمیخواهم از آنان نامی برده شود میخواستند به بهانه اینکه شرکت نتوانسته کار بکند و مقصودی که از تاسیس شرکت‌بوده حاصل نشده است شرکت را منحل نمایند البته وجود من در این مورد وجلوگیری ازاین‌امر تاحدی موثر بودولی‌فقط خاطره ذهنی که از طرز عمل شرکت های اختصاصی داشتم اتخاذ آن تصمیم و قبول آن راه حل را مناسب تشخیص نمیدادم خوشبختانه با کمك کسانی که نسبت به مسائل مملکتی بطور صحیح فکر می کردند ، ترتیبی بوجود آمد که مانع از انحلال شرکت واحد اتوبوسرانی شد ومن اکنون با کمال خوشوقتی میتوانم بگویم که شرکت واحد در تمام‌کار ها پیشرفت کرده و نمونه‌ایست از یك شرکت خوب و این کار ها با مساعی آقایان با موفقیت روبروشده است .

آقای وزیر کشور افزود :نکته دیگری که موجب خوشوقتی است اینست که عوامل موثر ، هیئت مدیره و اداره کنندگان این‌دستگاه از موضوع بالا بردن سطح‌معلومات کارکنان باین شرکت نیز غافل نبوده‌اند و من بنام وزیر کشور و بنام یك فرد ایرانی و علاقمند به کشور از همه آقایانی که دراین مورد کوشش کرده‌اند تشکر و تقدیر میکنم بدون شك همه‌آقایان از کارمندان فداکار و از مردمی علاقمند به شاهنشاهو مملکت‌هستند. و من بار دیگر امیدوارم که درسایه همکاری و همفکری آقایان ، شرکت واحد روز بروز بموفقیت های ـ بیشتری‌نائل‌آیدودرپایان سپاسگزاری قلبی خود را از آقای ملایری مدیر عامل محترم شرکت واحد ابراز می دارم .

پس از پایان سخنان آقای وزیر کشور آقا ی‌شجاع الدین ملایری معاون وزارتکشور و مدیر عامل‌شرکت واحد اتوبوسرانی ضمن تشکر از حضور آقای وزیر کشور و شهردار تهران در جشن کارگران شرکت واحد گزارشی از چگونگی ایجاد ساختمان تازه اداره مرکزی شرکت باطلاع ـ حاضرین رسانید مدیر عامل شرکت واحد گفت هزینه ایجاد این‌ساختمان باموافقت‌وزارتکشور از محل صرفه‌جوئی اجاره بهای محلهائی که قبلا در اجاره شرکت واحد بود تامین شده است مدیر عامل شرکت واحد پس از ذکر ارقام صرفه جوئی شده که صرف ساختمان اداره مرکزی ـ شرکت شده گفت :

باین ترتیب ملاحظه میشود که از محل اجاره بهای اماکن اجاری‌شرکت واحداتوبوسرانی‌صاحب یك‌ساختمان ملکی و مجهز و کافی شده است شاید خدمات شبانه روزی و بیریای هیئت مدیره فعلی شرکت عده ای را بفکر بیاندازد و از خود علت اینهمه فداکاری را سئوال کنند در پاسخ آنها عرض میشود که ما چندنفرجوان در ابتدای کار با یکدیگر هم قسم شدیم تا بشخص اول مملکت نشان دهیم که با ایثار نفس و با گذشت و بدون هیچگونه توقع و حتی تحمل اهانت از پست ترین و شناخته ترین افراد جامعه که برای در هم ریختن اساس این شرکت از هیچگونه اقدامات فروگذار نکرده و نخواهند کرد میتوان امر مهمی را تقبل کرد و بنحو احسن انجام داد مجوزخدمات ماهمین سوگندی است که‌یادکرده‌ایم و امروز با سربلندی بعرض میرساند که الطاف ملوکانه برائر خدمات صادقانه شامل حال کلیه کارکنان و کارمندان شرکت واحد میباشد .

در اینموقع آقای وزیر کشور بنام شاهنشاه با قطع نوار سه رنگ‌پرده از لوحه ساختمان تازه اداره‌مرکزی شرکت واحد برداشت و بعد در تعمیرگاه شماره ۲ حضور یافت و اجازه استفاده از اتوبوس دوطبقه‌ای را که وسیله کارگران ایرانی‌ساخته شده است صادر کرد .

در جریان این جشن از طرف ـ کارگران و کلیه حاضران احساساتی بسیار صمیمانه نسبت به شاهنشاه ابراز شد این مراسم ساعت هفت بعد از ظهر پایان یافت .

از صبح دیروز اتوبوس دو طبقه ساخت کارگران ایرانی بنام «شهپر» بمناسبت روز تولد شاهنشاه در خط ٤ اتوبوسرانی شروع بکار کرد .

عکس‌العمل مطبوعات و محافل سیاسی جهان درباره تحولات کوبا

کندی پیروز شد

بدون آنکه خروشچف شکست‌خورده باشد

● احترام بگذارید

کمیته امور خارجه مجلس سوئد طی اعلامیه خاطرنشان نمود حکومت سوئد علاقمند است به حقوق جهانی احترام گذاشته‌شود .

دراعلامیه گفته‌شده عبورو مرورد آبهای بین‌المللی آزاد باشد .

حکومت سوئد معتقداست درزمان صلح هیچ کشوری حق ندارد مانع عبور و مرور کشتی های کشور های دیگر در دریا های آزاد گردد .

برضد محاصره دریائی

در پایتخت قبرس شب گذشته تظاهراتی برهبری حزب کمونیستو سازمانهای چپ بنفع کوبا و برضد محاصره دریائی کوبا برپا گردید .

● کندی پیروز شد

اغلب جراید اروپاباز اینکه بحران وخیم‌کوبا تخفیف یافته ابرازخرسندی کرده‌اند . روزنامه‌های طرفدار غرب نوشته‌اند که کندی درنخستین‌مرحله سیاست‌نهائی خود علیه کوبا پیروز شده‌است بدون‌آن که خروشچف نخست‌وزیر شوروی شکستی خورده باشد. این روزنامه‌هایاد آوری میکنند که‌پیشنهاد تشکیل فوری کنفرانس سران‌از طرف‌خروشچف ممکن است تاکتال برنده‌ای باشد که اندك‌پیروزی رئیس جمهور آمریکا را درمرحله‌اول بحران‌کوبا خنثی کند درحال حاضر انگلستان طرفدار تشکیل کنفرانس سران‌است و آلمان غربی نیزدر صورت لزوم بااین کار موافقت‌خواهد کرد. دولت‌آمریکا نیز چنانکه از پاسخ کندی به‌اوتانت دبیر کل سازمان ملل‌برمی آید فاگزیر شده‌است راه حل‌مذاکره رابطور کلی بعنوان بهترین راه‌حل بحران وخیم کوبا بپذیرد . درسازمان ملل از اوتانت گرفته تا گروه‌های ممالك غیر متعهد تا کنون طوری در قبال بحران کوبا عکس‌العمل‌نشان داده‌اند که آمریکا بهیچ وجه‌راضی نشده‌است .

● پایگاههای اتمی

هارولدویلسون وزیر امورخارجه کابینه فرضی حزب کارگرانگلستان طی نطقی که در برابر دانشجویان عضو حزب کارگر انگلستان در دانشگاه دورهام ایراد نمودگفت :

بحران کوبا اینك مسئله‌پایگاه های اتمی را بطور کلی مطرح کرده است زیرا قبول اینکه ایجادپایگاه در کوبا غیر قابل قبول است اما در نقاط دیگر قابل قبول خیلی مشکل می‌باشد .

● تخفیف وخامت

دکتر آدنائر صدراعظم آلمان غربی شب گذشته از مردم کشورش دعوت کرد که برای مقابله‌باحوادث احتمالی در آینده نزدیك آرامش خود را حفظ کنند . آدنائر پس از اشاره به بحران کوبا گفت ملت آلمان میتواند مطمئن باشد که‌دولت فدرال آلمان غربی از آن چه در قوه دارد برای حفظ تمامیت خود فروگزاری نخواهد کرد . آدنائر اضافه کرد که آلمان غربی درروز های پر خطر کنونی که برای تمام دنیای آزاد خطرناك است در کنار متحدین خود خواهد ایستاد .

آدنائر خاطرنشان کرد که معذلك تخفیف وخامت اوضاع جهان در۲۴ ساعت گذشته قابل ملاحظه است.

کندی وخروشچف

بقیه از صفحه ۳

● فکر سفر

ویلیام نوکس بازرگان برجسته امریکائی که‌هفته گذشته‌باخروشچف نخست وزیر شوروی در مسکو مذاکره‌کرده دیشب به واشنگتن بازگشت‌و اظهارداشت که‌خروشچف هنوز در فکر مسافرت به امریکا و برای شرکت در مجمع عمومی سازمان ملل است .

نوکس اظهار داشت که گزارش مذاکرات سه ساعته خودرا دراختیار دین راسك وزیر خارجه امریکا گذاشته است . بازرگان امریکائی گفت‌من‌احساس کردم که‌خروشچف جدی بودن اخطار آمریکا را در مورد لزوم‌انحلال‌پایگاه های‌موشکی در خاك کوبا درك میکند اما جواب دادن به این سئوال دشواراست که آیا نخست وزیر شوروی در برابر آمریکا عقب نشینی خواهد کرد و یا خواهد ایستاد .

● دستور احضار

روزنامه دیلی تلگراف چاپ‌لندن در شماره دیروز خود گزارش‌داده است که روی هم رفته ۱۴ کشتی کشور های اروپای شرقی که‌رهسپار کوبا بودندبار دیگربه بندر «گدایفا» واقع در لهستان که مبدا حرکت آنها بوده فرا خوانده شدند ، و چند فروند از این کشتی ها نیز پس از بارگیری در گدایفا در این بندر مجددا محمولات خود را تخلیه کرده‌اند .در این گزارش اضافه شده که عده‌ای از این کشتی هااز لیبریه و پاناما و هندوراس اجاره شده‌اند .

هیچ دستمال کاغذی دیگری راکلینکس نمی گویند

آگهی دعوت

شرکت سهامی کارو تولید ایران وابسته به نیرو های انتظامی به افتخار افسرانی که در سال جاری بمقام بازنشستگی نائل گردیده‌اند جلسه معارفه‌ای در ساعت ۱۶ روز نهم آبان که مصادف با میلاد مسعود والاحضرت همایون ولایت‌عهد می باشد در کانون افسران بازنشسته تشکیل از عموم همقطاران به خصوص افسرانی که در سال جاری بمقام بازنشستگی رسیده‌اند دعوت می نماید که‌در ساعت مقرر باتشریف‌فرمائی خود هیئت مدیره شرکت را قرین امتنان فرمایند .

۱ـ۲ آ ـ ۱۴۱۶۳ سرتیپ عبدالرحمن‌پورزند . رئیس هیئت‌مدیره‌شرکت

اطلاعات

شنبه
بیست وهفتم اکتبر ۱۹۶۲
۲۷ جمادی‌الاول ۱۳۸۲
سال سی وهفتم
شماره ۱۰۹۳۳

بانك ملی به‌فرهنگیان وام میدهد

دریافت دومین سری تقاضای وام متفرقه بانك ملی ایران ازروز اول آبانماه آغاز گردیده و فعلا تا اطلاع بعدی ادامه دارد .

سری دوم وام متفرقه اختصاص به فرهنگیان دارد وبهمین منظور مراتب طی بخشنامه‌ای بکلیه کارمندان وزارت فرهنك ابلاغ گردیده‌تا هریك از فرهنگیان‌که احتیاج دارند تقاضای خود راتسلیم دفتر بانك ملی ایران شعبه‌مرکز نمایند.

حداکثر وام متفرقه بانك ملی دویست هزار ریال میباشد ودر مقابل‌وثیقه ملکی‌بمتقاضیان‌پرداخت میشود مدت وام مزبور حداکثر دوسال است‌که هر سه‌ماه به‌سه‌ماه تجدید میگردد.

در سری اول تقاضاهای وام متفرقه که بانك ملی بمنظور کمك بمردم ووام خواهان و بخصوص تقلیل دادن بهره پول دربازار آزاد دریافت داشت بیش از دو هزار تقاضا تسلیم بانك گردید وعموم طبقات مردم از آن استقبال‌کردند موعد قبول تقاضاهای سری سوم وام متفرقه تا یکماه دیگر توسط بانك اعلام خواهد شد و طی آن از کلیه افرادیکه احتیاج داشته باشند تقاضا قبول خواهد گردید.

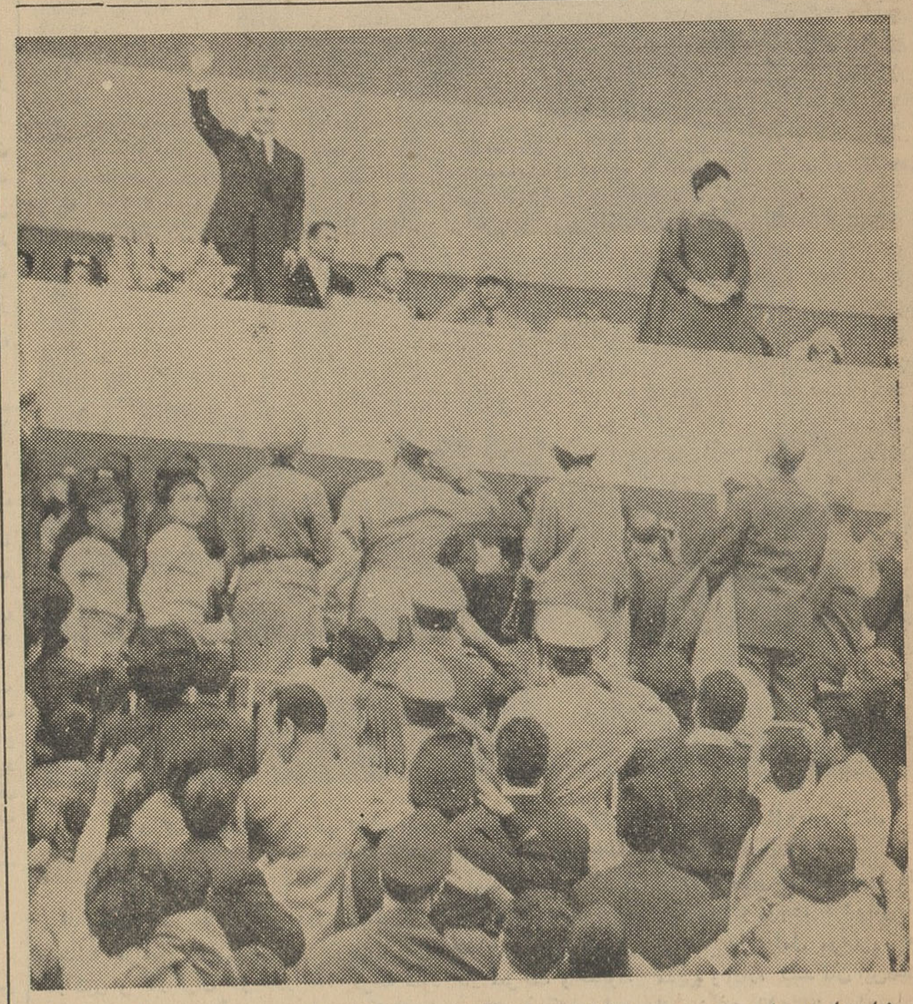

شاهنشاه درمراسم رژه و جشن‌ورزشی چهارم آبان در جایگاه‌مخصوص‌سلطنتی باتفاق‌علیاحضرت شهبانوبابراز احساسات مردم وورزشکاران پاسخ میدهند

ارزان ترازهمه

سیمان تهران

مرغوب ترین و باصرفه ترین سیمانها

خیابان شاهرضا ـ کوچه فتوحی تلفن ۶۴۸۶۹

دیروز وامروز وفردا

سالگرد ولادت سه شاهزاده خانم

فردا مصادف با روز تولد والاحضرت شاهدخت شمس پهلوی خواهر نیکوکار ونوعپرور شاهنشاه است ، والاحضرت شاهدخت شمس پهلوی که در ششم آبانماه سال ۱۲۹۶ شمسی در تهران تولد یافته‌اند تحصیلات متوسطه خود را در تهران پایان دادند و به زبان های فرانسه و انگلیسی کاملا آشنا هستند . والاحضرت شاهدخت‌شمس ازجانب برادر تاجدار خویش‌ریاست عالیه جمعیت شیرو خورشید سرخ ایران را بعهده دارند و این‌سازمان تحت توجه و مراقبت والاحضرت علاوه بر آنکه در وقایع و حوادث مختلف همواره نقش موثر خودرا برای کمك به آسیب دیدگان و مصیبت زدگان ایفا کرده در اکناف کشور به تاسیس موسسات خیریه و درمانگاه های بزرك و کوچك اقدام نموده و آثار نیك فعالیت های آن درهر گوشه‌ای از مملکت آشکار است .

دیروز چهارم آبان ماه سالگرد ولادت والا حضرت شاهدخت اشرف پهلوی بود . والاحضرت شاهدخت اشرف پهلوی نیز که خواهرتوامان شاهنشاه هستند همیشه اوقات در کار های نیك و نوعپرورانه اجتماعی پیشقدم بوده واز بدو تاسیس‌سازمان شاهنشاهی خدمات اجتماعی ریاست عالیه این سازمان خیریه و مفید را بعهده گرفته‌اند .

ماروزولادت والاحضرت‌شاهدخت اشرف پهلوی را به خاندان جلیل سلطنت و شخص والا حضرت‌تبریك می گوئیم .

امروز والا حضرت شاهدخت شهناز پهلوی فرزند ارجمندشاهنشاه قدم در بیست‌و سومین سال‌زندگانی می گذارند . والاحضرت شاهدخت شهناز که به خوش قلبی وعطوفت و رغبت به زندگانی ساده اشتهار دارند و با این صفات در بین مردم محبوبیت بسیار بدست آورده اند همیشه‌در فعالیت‌های اجتماعی‌شرکت داشته و سر مشق دختران وبانوان جوان ایرانی بوده‌اند . ما ولادت والاحضرت شاهدخت شهناز را به خاندان جلیل سلطنت تبریك می گوئیم و بقای عمر و عزت برای شاهزاده خانم آرزومندیم .

آغاز ساختمان دهکده عصمت‌آباد

ساختمان دهکده عصمت آباد واقع در پنجاه کیلو متری قزوین از روز دوشنبه ۳۰ مهر تحت نظر کمیته کمك بزلزله‌زدگان وابسته بشورای کلیسائی ایران بمدیریت آقای دکتر جان‌الدر رسما شروع‌گردیده وامید است باسرع وقت ممکنه بنای ۳۰۰ خانه در آنجا خاتمه یابد .

هزینه ساختمان دهکده مزبور را مسیحیان از سرتاسر عالم چه مستقیما وچه بوسیله شورای جهانی کلیساها همراه با مسیحیان ایرانی میپردازند.

متمنی است اعانات خود را به نشانی تهران صندوق پستی ۱۵۰۵ خزانه دار کمیته شورای کلیسائی ایران جهت کمك بزلزله زدگان ارسال فرمائید.

مدیر شورای کلیسائی ایران ـ اسقف دهقانی

دکتر یحیی شهردار ـ متخصص جهاز هضم

از بیماران محترم متمنی است که برای مراجعه به مطب ۲۴ ساعت قبل طرف صبح توسط تلفن ۳۷۰۳۵ وقت بگیرند.

خیابان باغ سپهسالار شماره ۱۵۴

مطب دکتر صادق حریری

عضو آکادمی بین‌المللی جراحان ـ متخصص جراحی عمومی زنان وزایمان

به خیابان ثریا ـ نبش رامسر انتقال یافت

پذیرائی عصرها تلفن ۴۵۱۲۶

آخرین اخبار کوبا

کندی به راسل پاسخ داد

لندن ـ آسوشیتد پرس ـ ۲۷ـ اکتبر پروفسور برتراندراسل‌دانشمند صلحدوست معروف انگلیسی امروز جواب سه تلگراف پی در پی را که برای پرزیدنت کندی رئیس جمهور آمریکا ، فرستاده و از وی خواسته بود که از راه مذاکرات مسالمت آمیز با خروشچف مانع شروع‌جنك شود دریافت داشت کندی درجواب خود به پروفسور راسل توصیه کرده است که بجای آنکه دزد بگیر را بپاید متوجه‌دزد باشد. کندی سپس از راسل انتقاد کرده است که‌ادعای صلح دوستی شوروی وی را مجذوب کرده و ناگزیر برای او معتقداتی بوجود آورده که فوق العاده توهم آمیز است باوجود این رئیس‌جمهور امریکا تصریح کرده است که دولت‌ایالات متحده بهیچوجه جنك‌را بر مذاکره ترجیح نمیدهد و هنوز هم حاضر است بر همین اساس برای رفع بحران اقدام کند . پروفسور راسل به‌خبر نگاران اظهار داشت که جواب کندی به رفع نگرانی وی کمك کرده است. راسل بشوخی اضافه کرد که جواب رئیس جمهور امریکا بهر حال پول زیادی را که‌وی بابت هزینه‌تلگراف پیام هایش پرداخته جبران نموده است .

انتشار اسناد وزارتخارجه امریکا

آلمانها رشید عالی گیلانی راتنهاگذاردند

واشنگتن ـ یونایتد پرس ـ ۲۵ اکتبر ـ رشید عالی گیلانی که در عصر خود یك کاستروی عراقی‌بود سال ۱۹۴۱ در بحرانی ترین‌لحظات سرنوشتش بوسیله آلمان هیتلری که‌به او اسلحه میرساند تنهاماند.

رشید عالی در راس دارودسته‌ای در عراق بر ضد انگلیس فعالیت‌می کرد که با دریافت طلااز آلمانها و ایتالیائی ها اسم با مسمای گروه «چهار سوق طلا»رابر خود گذاشته بودند . رشید عالی در سوم آوریل ۱۹۴۱ یك حکومت ضد انگلیسی در بغداد تشکیل داد و آنوقت سه هفته بعد دولت انگلیس اخطار کرد که قصد دارد به منظور تقویت نیروهایش در مصرو آفریقاسربازان خود را ازخاك عراق‌عبور دهد .رشید عالی ناچار با شتاب تمام از آلمان و ایتالیا تقاضای کمك های فوری کرد اما هیتلر از بیم آنکه‌حمایت رشید عالی دیگر خیلی دیر شده باشد او را تنها گذاشت .

ترکیه بامنع کشت خشخاش درمنطقه شرقی خود موافقت کرد

دیشب هیئت نمایندگی ایران‌در کنفرانس مبارزه با مواد مخدره سنتو بتهران باز گشت .

اعضاء هیئت نمایندگی ایران در این کنفرانس عبارت بودند :از آقایان دکتر دادگر مدیر کل اداره نظارت بر مواد مخدره ،دکتر احمد غفاری نماینده وزارتخارجه ، سرهنك محمد کوثری نماینده ژاندارمری و سرگرد سید طاهری نماینده شهربانی .

منع کشت خشخاش در ترکیه

امروز آقای دکتر دادگر مدیر کل نظارت‌برموادمخدره بخبرنگار ماگفت : کنفرانس خوب پیشرفت کرد و یکی از مهمترین تصمیمات آن که برای ایران فوق العاده اهمیت داشت منع کشت خشخاش در منطقه شرقی ترکیه بود .

در این کنفرانس دولت ترکیه موافقت کرد که از اول سال۱۹۶۳ در منطقه شرقی ترکیه که نزدیك به‌ایران‌است اجازه کشت‌خشخاش را ندهد در

تقاضای دانشجویان آموزشگاه عالی وزارت دارائی

امروز ازطرف دانشجویان‌آموزشگاه عالی وزارت دارائی بافتخار قبول‌شدگان دوره تحصیلی‌گذشته ضیافت ناهاری در رستوران وزارت‌دارائی ترتیب داده شده‌بود که‌در آن عده‌ای از مقامات عالی‌رتبه وزارت دارائی واستادان آموزشگاه شرکت داشتند در این ضیافت‌درموردارزش‌تحصیلی‌آموزشگاه عالی ، دانشجویان تقاضائی داشتند و می‌گفتند درحال حاضر ارزش‌تحصیلی آموزشگاه عالی دارائی از نظروزارت فرهنك شناخته نشده وفقط‌دانشجویان فارغ‌التحصیل آموزشگاه میتوانند با شرایط مساعدی دروزارت دارائی استخدام شونددر صورتیکه‌دانشجویان که‌دوسال ازعمرخودرا صرف‌تحصیل‌می کنند برای این تحصیل هم بایدارزشی ازنظر وزارت فرهنك شناخته شود و حق اینست که برای این تحصیل اضافی ارزشی معادل دوسال‌تحصیل بیشتراز دیپلم که فوق دیپلم باشد درنظرگرفته شود تا ازمزایای آن در غیراز دستگاه وزارت دارائی هم بتوان‌استفاده کرد.

درزمینه فوق مطالبی‌از طرف‌دانشجویان مطرح گردید و عین تقاضا بوزارت دارائی داده‌خواهد شد تامورد مطالعه مسئولین‌امور واقدام قرارگیرد .

توضیح در مورد پرسشنامه‌های دانشگاه

امروز آقای دکتر محمود صناعی مسئول امتحانات ورودی دانشگاه به خبرنگار ما گفت : در جریان کنکور پرسشنامه هائی بین داوطلبان توزیع گردید که کوچکترین دخالتی در نمره امتحانی داوطلبان نداشت . این پرسشنامه صرفا باین منظور داده‌شد تا اولیاء دانشگاه بروحیه جوانانی که وارد دانشگاه می شوند آگاهی یابند و باین‌ترتیب بتوانند در تربیت آنان بهتر اقدام کنند .

ضمنا سوالات‌این پرسشنامه‌برخلاف نوشته بعضی‌جرایدخلاف‌عفت عمومی نبوده است .

جلسه تودیع در هنرستان صنعتی

ساعت ده بامداد امروز مجلس تودیعی بمناسبت عزیمت ۲۳ نفراز معلمین حرفه‌ای وفارغ التحصیلان هنرستان صنعتی که‌ازمحل کمکهای اقتصادی آلمان فدرال برای مدت یکسال به کشور آلمان عزیمت خواهند کرد برپا بود.

در این جلسه آقای کلانتری مدیر کل فنی وحرفه‌ای وزارت فرهنك آقای‌مهندس گروس‌بازرس کل آلمانیهای مقیم ایران وابسته مطبوعاتی سفارتکبرای آلمان غربی حضور داشتند .

سفیرکبیر ایران‌استوارنامه خودرا به ملکه انگلستان تقدیم‌کرد

رادیو لندن ـ سفیر کبیر جدید شاهنشاهی ایران درلندن آقای مهندس اردشیرزاهدی امروزبحضور علیاحضرت‌ملکه‌الیزابت بار یافت و استوار نامه خود را تقدیم داشت در معیت سفیر کبیر والاحضرت‌شاهدخت شهنازنیزحضور داشتند .

۲۰۰۰ نفر اطعام میشوند

امشب از طرف علیاحضرت‌ملکه پهلوی دوهزار نفر از مستمندان در آرامگاه اعلیحضرت فقید رضا شاه کبیر اطعام خواهند شد .

عزیمت هیئت مطبوعاتی به ترکیه

هیئت مطبوعاتی ایران که بدعوت دبیرخانه سنتو و دولت ترکیه عازم آن کشور شدند مرکب از آقایان‌عباس مسعودی ، دکترمصباح‌زاده ، علی‌اصغر امیرانی ساعت ۸وربع صبح‌دیروز به وسیله هواپیمای لوفت هانزا بترکیه عزیمت نمودند .

طبق اطلاع رسیده در فرود گاه آنکارا از نمایندگان مطبوعات ایران که‌مقارن تشریف فرمائی شاهنشاه به آنکشور سفرمیکنند استقبال بعمل‌آمد.

آجودان کشوری شاهنشاه

امروز اطلاع حاصل شد که‌آقای مهندس عبدالرضا انصاری وزیرسابق کار و مدیر عامل فعلی سازمان آب و برق خوزستان بفرمان شاهنشاه به سمت آجودان کشوری اعلیحضرت همایونی برگزیده شد. فرمان‌آجودانی آقای مهندس انصاری بوسیله آقای علاء وزیر دربار شاهنشاهی بایشان ابلاغ گردید .

باران شدیدی درابهر بارید

خبرنگار ما از ابهر گزارش می دهدکه‌ازساعت پنج‌بعدازظهر دیروز ناگهان هوای ابهر منقلب وابری شد ومتعاقب آن بارندگی شدیدی دراین منطقه رویداد براثر این بارندگی شدیدکه تاچندساعت ادامه‌داشت در خیابانها ومعابر ابهر سیلاب جاری گردید و قسمتی از جادهٔ شوسه نیز آسیب‌دید .

خوشه

مجله محبوب جوانان وروشنفکران توقیف است

وفرداصبح‌منتشر نمیشود

دکتر برکهنا (جراح)

از اروپا مراجعت نمود شاهرضا دروازه دولت شماره جدید تلفن مطب ۷۵۶۶۲۲ منزل ۷۵۶۴۰۴

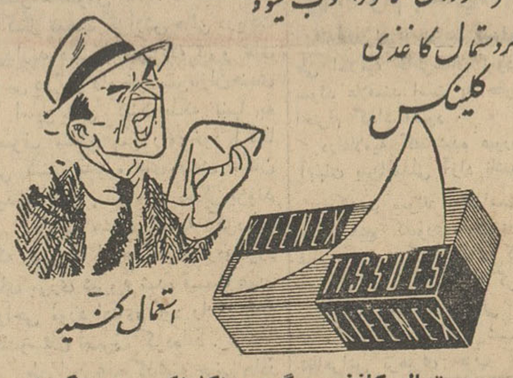

سرما خوردگی شما فوراً خوب میشود اگر دستمال کاغذی کلینکس استعمال کنید

هیچ دستمال کاغذی دیگری راکلینکس نمی گویند

نام نویسی برای پانسیون دختران‌دانشجو

در برابر ماهیانه ۲۵۰۰ ریال دانشجویان دختر از ناهار ، شام ، صبحانه ، مسکن ، آب ، برق و لباسشوئی استفاده می‌نمایند .

داوطلبان با ارائه برك معرفی سرپرست دانشکده تا ۱۵ آبانماه بسازمان رهبری جوانان (خیابان پاستور)مراجعه فرمایند . ۱ـ۲ آ ـ ۲۱۹۹۰

اطلاعیه شرکت (آش.ن.ا) درباره فیلم کاوه آهنگر

چون عده‌ای مغرض دراین‌دوسه روز اخیرشایع نموده‌اند که قسمت هائی از فیلم کاوه آهنگر که فعلا تحت نام (آهنگر) نمایش داده میشود حذف‌شده است .

بدینوسیله‌صریحا ورسما اعلام میدارد اتفاقا فیلم « کاوه آهنگر » از موارد استثنائی است که حتی یك کادرفیلم هم ازطرف کمیسیون نمایش یا اداره نمایشات حذف نگردیده‌وعلاقمندان در ایران فیلم (کاوه آهنگر) رابطور کامل مشاهده مینمایند.

فقط کمیسیون نمایش با اینکه متجاوز از دو ماه‌فیلم‌بنام اصلی خود(کاوه آهنگر)تبلیغ شده بود در آخرین‌روز مصلحت تشخیص داد که نام آن از (کاوه آهنگر) به(آهنگر) تعویض شود. شرکت«آش.ن.ا»

قابل توجه مشترکین محترم برق شهاب

باعرض تشکر از مشترکین محترم برق شهاب درمدت کوتاهی که موتورهای این شرکت تحت تعمیر بوده از همکاری خود دریغ‌نفرموده‌اند باطلاع‌می‌رساند .

از تاریخ چهارم آبان‌ماه بواسطه خاتمه تعمیرات خاموشی نوبتی قطع گردیده و نیروی کافی در اختیار مشترکین گذاشته شده‌است چنانچه هریك از مشترکین نواقصی دربرق خود مشاهده نمایند این شرکت را مستحضر فرمایند تااقدام فوری بعمل آید .

آ ـ ۱۴۳۴۵ شرکت سهامی برق شهاب

مجالس وعظ و سوگواری

فاطمة سیدةالنساء العالمین

بمناسبت ایام فاطمیه جهت خوشنودی اهل بیت‌عصمت وطهارت از شب سه‌شنبه غره جمادی‌الثانی مطابق۷ر۸ر۴۱ لغایت ده‌شب متوالی درمسجد امام حسن مجتبی‌علیه‌السلام واقع درچهارراه رضائی خیابان بریانك مجلس سوگواری منعقد است . شرکت برادران ایمانی موجب امتنان است

الاحقر حاج سیدمحمد لطیف آل‌علی

حسب‌المعمول از شب سه‌شنبه اول جمادی‌الثانی تاپنج شب مجلس ذکر مصائب حضرت صدیقه طاهره(ع) در منزل جناب آقای حاج سیدء بدالکریم لواسانی منعقد میباشد .

سید مهدی لواسانی

شمع وباطری بوش

گرودوش

شرکت سهامی بوش خیابان امیرکبیر

تلفن‌های دفتر ۳۴۰۱۶ و ۳۴۰۱۷

فروشگاه ۳۴۰۱۸

مشتریان گرامی اشتورك توجه کنند

فروشگاه اشتورك در خیابان منوچهری اول ارباب جمشید کاشی ۱۹ گشایش یافت.

تلفن ۳۲۲۱۲

Storck