تصمیمات کمیته ملی سپاس برای :

استقبال بی نظیر تهران از شاهنشاه و شهبانو

۲۴ صفحه

اطلاعات

پنجشنبه ٤ مرداد ماه ۱۳۵۲ ـ شماره ۱٤۱٦۱ تکشماره ٥ ریال

استدعای کمیته ملی سپاس برای استقبال پرشور از اعلیحضرتین موردقبول ذات شاهانه قرار گرفت صفحه ٤

سالروز درگذشت رضاشاه کبیر

از ساعت ۷٫۳۰ صبح امروز بمناسبت سالروز درگذشت اعلیحضرت رضاشاه کبیر آقای امیر عباس هویدا نخست وزیر باتفاق هیئت‌دولت‌برای ادای‌احترام و تجلیل از بیانگذار ایران نودر آرامگاه رضاشاه‌کبیر حضوریافت ودسته گلی نثار کرد.

در این‌مراسم آقای اسدالله‌علم وزیر دربار شاهنشاهی و مقامات درباری و آجودانهای کشوری

بقیه در صفحه ٤

مصاحبه شاهنشاه باروزنامه‌نگاران امریکائی

هیچکس از پیکار بین امریکا و شوروی سود نخواهد برد

★ ما تا ده سال دیگر به‌پایه فرانسه ، آلمان و انگلستان امروز خواهیم رسید .

★ روابط ایران و امریکا هرگز باین خوبی نبوده است .

★ هرآنچه از دست ما برآید برای نزدیك شدن هند و پاکستان انجام خواهیم‌داد.

در صفحه ٤

مذاکرات شاهنشاه و نیکسون

★ شاهنشاه : آرزو میکنم که مردم ویتنام به نوسازی لطمات‌وارده بپردازند

★ ما برای حفظ صلح به قدرت خود نیز متکی هستیم .

★ نیکسون‌گفت: از اینکه‌جنك‌ویتنام پایان یافته شکر گذاریم .

★ پادشاه ایران نقش اساسی برای ساختمان صلح و نگهداری آن‌دارند

★ برای اجتناب از هرغائله‌ای که سبب درهم شکستن مبانی صلح منطقه شود . به‌رهبری ارزنده شاهنشاه نیاز است

مصاحبه شهبانو باروزنامه‌نگاران‌امریکائی

★ دختران سپاهی ، مقدار زیادی مسائل دهات را حل کرده‌اند

★ ممکن است ولیعهد تابستانها به خارج فرستاده شود تا با جوامع دیگر آشنا گردد .

درصفحه آخر

نخستین عکس از انفجار جمبوجت

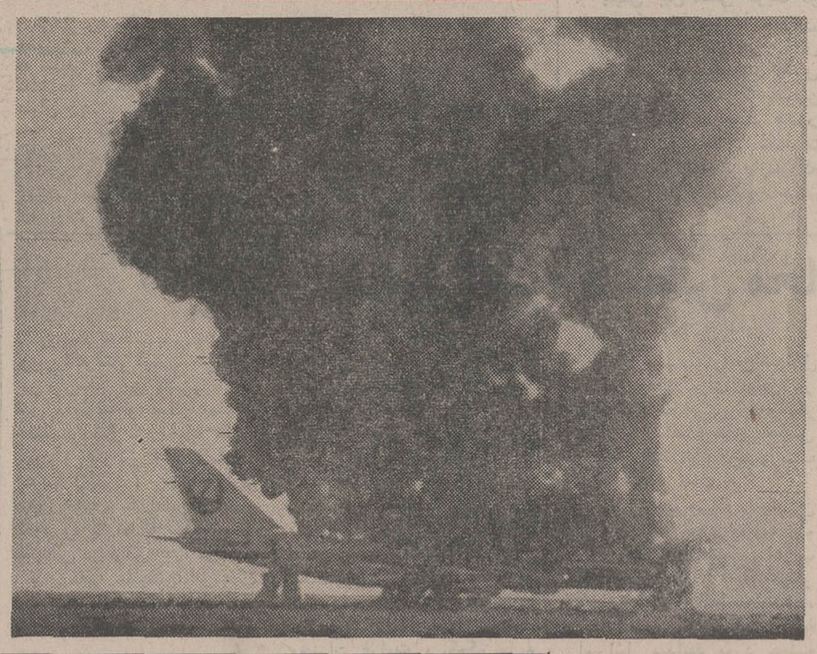

این نخستین عکسی است‌که جمبوجت ژاپنی را پس‌از آنکه توسط ربایندگان آن منفجر شد نشان میدهد .

این عکس توسط روزنامه «اللواء» چاپ بیروت منتشر شد و سپس به سراسر جهان مخابره شد .

عکس رادیوئی اطلاعات

از فرستاده مخصوص ما به کابل

افراد خاندان سلطنتی

به محمد ظاهرشاه پیوستند

کلیه وزرای سابق در خانه های خود تحت نظر هستند در صفحه ٤

درصورت تصویب لایحه جدید شهرداری ها

از باغها واراضی خارج ازمحدوده عوارض دریافت نمیشود

طبق این‌لایحه : محدوده جدیدی بنام محدوده عوارض نو سازی تعیین میشود .

در صفحه ٤

اسامی کلیه قبول شدگان دانشگاه پهلوی شیراز

رئیس دانشگاه پهلوی شیراز گفت : ۳۰۰ نفر بدون‌شهریه‌وارددانشگاه پهلوی می‌شوند

۹۰ درصد قبولشدگان دانشگاه پهلوی که‌بدون کنکور صورت گرفت ،درکنکور سراسری‌پذیرفته شده‌اند . در صفحات ٤ و ۱۷ و ۲۱

احتکار ۱۳۵۰ تن قند وشکر

در صفحه ٤

صندوق بازنشستگی

کارمندان شرکتهای دولتی تشکیل میشود در صفحه ٤

جناب آقای مهندس باقر مستوفی مدیر عامل
شرکت ملی صنایع پتروشیمی
کارکنان شرکت ملی صنایع پتروشیمی درگذشت شادروان محسن مقدم را خدمت جنابعالی وفامیل محترم صمیمانه تسلیت میگویند .

جناب آقای مهندس باقر مستوفی مدیر عامل
شرکت ملی صنایع پتروشیمی
کارکنان شرکت سهامی کود شیمیائی ایران‌درگذشت‌شادروان محسن مقدم را خدمت جنابعالی وفامیل محترم صمیمانه تسلیت میگویند .

جناب آقای مهندس باقر مستوفی مدیر عامل
شرکت ملی صنایع پتروشیمی
کارکنان شرکت سهامی شیمیائی شاهپور درگذشت شادروان محسن مقدم را خدمت جنابعالی وفامیل محترم صمیمانه تسلیت میگویند .

جناب آقای مهندس باقر مستوفی مدیر عامل
شرکت ملی صنایع پتروشیمی
کارکنان شرکت سهامی پتروشیمی آبادان درگذشت‌شادروان محسن مقدم را خدمت جنابعالی وفامیل محترم صمیمانه تسلیت میگویند .

جناب آقای مهندس باقر مستوفی مدیر عامل
شرکت ملی صنایع پتروشیمی
کارکنان شرکت سهامی شیمیائی‌خارگ درگذشت‌شادروان محسن مقدم را خدمت جنابعالی وفامیل محترم صمیمانه تسلیت میگویند .

جناب آقای مهندس باقر مستوفی مدیر عامل
شرکت ملی صنایع پتروشیمی
کارکنان شرکت سهامی پخش‌کود شیمیائی درگذشت‌شادروان محسن مقدم را خدمت جنابعالی وفامیل محترم صمیمانه تسلیت میگویند .

جناب آقای مهندس باقر مستوفی مدیر عامل
شرکت ملی صنایع پتروشیمی
کارکنان شرکت سهامی کاربن‌ایران درگذشت شادروان محسن مقدم را خدمت جنابعالی وفامیل محترم صمیمانه تسلیت میگویند .

جناب آقای حاج احمد کمیلی زاده و بانو
با نهایت تاسف و تالم درگذشت نابهنگام فرزند دلبندتان را به جنابعالی و خانواده محترم صمیمانه تسلیت عرض می‌نماید .
اهواز- عباسعلی معتمدی - مهندس امیرمحمودلریانی‌فرد- مهندس بهمن معارفی .

بانهایت تاسف وتاثر درگذشت شادروان محسن مقدم برادر گرامی جناب آقای غلامرضا مقدم قائم مقام سابق‌سازمان برنامه را بعموم بازماندگان فقید سعید خصوصا جناب آقای غلامرضا مقدم تسلیت می‌گوئیم.
عبدالمجید مجیدی - بدرالدین مرعشی - شاپور راسخ- علی دفتریان - علیرضا رادپی - مهدی صفویان- الکساندر کنستانتین مژلومیان - محمد باقر نمازی -مهدی امین صالحی.

بانهایت تاثر و تاسف درگذشت شادروان محسن مقدم برادر گرامی جناب آقای غلامرضا مقدم قائم مقام سابق‌سازمان برنامه رابه‌اطلاع دوستان و آشنایان میرساند.
مجلس ترحیم زنانه و مردانه فقید سعید ساعت ٥الی۷ بعدازظهر روز یکشنبه هفتم مرداد ماه جاری در مسجدمجد برگزار خواهد شد.
عبدالمجید مجیدی وزیر مشاور ورئیس‌سازمان برنامه‌وبودجه

جناب آقای حاج احمدکمیلی‌زاده
باقلبی مملو از تاسف مرگ جانگداز فرزند عزیزتان را تسلیت عرض نموده و از خداوند متعال برای جنابعالی‌وسرکار بانو وخاندان محترم صبر و شکیبائی آرزومندیم.
اهواز - رضا رفیعائی وبانو

جناب‌آقای دکتر ولیان وزیر محترم تعاون و امور روستاها . جناب‌آقای مهندس اسمعیل سمیعی مدیرعامل و رئیس هیئت مدیره سازمان قندو شکر و غله و چای کشور
انتخاب بجاو شایسته آقای‌مهندس محمدعلی مبشری‌را که از افراد لایق‌و مطلع درامر چای کشورند بعضویت هیئت‌مدیره ان سازمان تبریک عرض نموده توفیق‌مشارالیه را دربهبود امر چای‌و خدمت بیشتر به کشور از خداوند آرزومندیم .
شرکت چای‌پنکه . شرکت‌حیدری بامسئولیت‌محدود.
شرکت‌حبیب‌و پسران بامسئولیت محدود

آگهی پذیرش دانشجو برای دوره لیسانس مدرسه عالی علوم‌اقتصادی‌واجتماعی در بابلسر
شرح در صفحه ۲۳

اونیورسال
تعطیلات تابستانی
شرکت سهامی اونیورسال
از روز شنبه ششم مرداد ماه جاری ، تعطیلات تابستانی کارکنان شرکت سهامی اونیورسال بمدت ۱٤روز آغاز میشود .
از روز یکشنبه ۲۱ مرداد ماه ، شرکت سهامی اونیورسال کماکان آماده خدمت به هموطنان ارجمند میباشد .
شرکت‌سهامی اونیورسال

محل جدید
شرکت ایران رول بامسئولیت محدود
تبدیل‌کننده‌کاغذ وسازنده‌کاغذهای‌آلومینیومی
به خیابان کاخ بین چهار راه بزرگمهر و میدان کاخ شماره ۱٥۱ انتقال یافته است .
تلفن‌های جدید ٤۲٤۰۲ و ٦٦۳٦٤۹

جنابان آقایان عبدالحمید علیم مروستی
دکتر غلامحسین علیم مروستی - تیمسار سرلشکر علیم مروستی - استاد عبدالغنی علیم مروستی - دکتر جعفر علیم مروستی - بانو دکتر علیم مروستی وبازماندگان خاندان محترم علیم مروستی .
با نهایت تاثر و تاسف درگذشت دکتر یحیی علیم مروستی را تسلیت عرض مینماید .
یزد - سید احمد آوره - سید علی آوره

آگهی پذیرش دانشجو برای آموزشگاه عالی‌پرستاری دانشگاه تبریز
شنبه در روزنامه اطلاعات چاپ خواهدشد

شهر زیبای افلاطون وشاهی آرمانی درایران باستان
از انتشارات انجمن فرهنگ‌ایران باستان منتشر شدازکتابفروشی های معتبر خریداری فرمائید .
آ-۲۹۹۸۰

رودکی
ماهنامه فرهنگی - هنری
۲۱
نشریه‌ای نو برای‌نواندیشان منتشر شد
روزنامه فروشیها وکتابفروشیهای روبروی‌دانشگاه

آگهی پذیرش‌دانشجو برای دوره فوق لیسانس زبان و ادبیات فارسی دانشگاه تبریز
شنبه در روزنامه اطلاعات چاپ خواهدشد

٦٦٦٦٩٦
تلفن جدید
مجله امید ایران

آگهی استخدام موقت
اتاق اصناف‌پایتخت برای‌مدت سه ماه احتیاج به ۲۰ نفر ماشین نویس فوق‌العاده‌ورزیده با حقوقی‌مکفی دارد،خواهشمند است داوطلبان حداکثر ظرف۵ روز از تاریخ درج این آگهی به مدیر امور پروانه‌ها در اتاق اصناف پایتخت مراجعه فرمایند اتاق اصناف پایتخت

مؤسسه عالی تکنیکوم نفیسی
N.I.T
پذیرش دانش‌آموز ودانشجو
شرح در صفحه ۹

جناب آقای هویدا نخست‌وزیر محبوب ایران
استیفای حقوق حقه ملت ایران در صنعت نفت که تحت رهبریهای خردمندانه و توجهات داهیانه رهبر اندیشمند و دانش‌پرور کشورماشاهنشاه آریامهر درزمان زمامداری‌ان‌جناب صورت گرفت نه‌تنهابه‌دوران استیلای ۷۲ ساله بیگانگان دراین ثروت ملی پایان بخشید بلکه نام این کشور کهنسال را درزمره کشورهای معدود عامل و مالک به ثبت رسانیده است . ما امضاء کنندگان‌زیر مفتخریم که ازطرف اعضای هیئت علمی و کادر اداری و دانشجویان دانشگاه تبریز به پاس این موهبت عظیم و موفقیت عظیمی که دراین دوره از دوران درخشان سازندگی نصیب ملت شرافتمند ایران گردیده ، مراتب حقشناسی و سپاسگزاری خود را به حضور آن جناب تقدیم و ازپروردگار متعال مسئلت مینمائیم که وجود مبارک اعلیحضرت همایون شاهنشاه آریامهر را همواره سلامت و پایدار و سایه حفظ و حمایت معظم‌له‌رابرسرفرد فرد ملت ایران مستدام‌و آن نخست‌وزیر محبوب رادرخدمت به شاهنشاه عزیز و ملت ایران پیوسته موفق بدارد .
دکتر حسنعلیزاده . دکتر طباطبائی و عده کثیری از اعضای هیئت علمی دانشگاه تبریز
آ-۳۰۲٤٦

کمیته ملی سپاس
دراین فرخنده ایام که بابنیار و رهبری داهیانه شاهنشاه آریامهر عاملیت مطلق و اداره کامل صنعت نفت بدست ایرانی سپرده شده و برگ زرینی برتاریخ مجد و عظمت شاهنشاهی ایران افزوده گردیده ضمن تقدیم عالیترین مراتب سپاس‌بازرگانان و مدیران صنایع و معادن پایتخت‌و کلیه نمایندگان اتاق بازرگانی و صنایع و معادن تهران به پیشگاه شهریار اندیشمند و طراح سعادت و بهروزی ایران زمین آمادگی جامعه بازرگانان و صاحبان صنایع و معادن تهران رادوش‌بدوش سایر هم میهنان برای‌شرکت درجشن‌های افتخارآفرین پیروزی نفت اعلام‌میدارد.
محمدابراهیم نیکپور - نایب‌رئیس اتاق بازرگانی وصنایع و معادن تهران

بورس اهدائی آکادمی زبانهای دنیا مخصوص‌دانشجویان‌اعزام‌محصل بخارج
شرح در صفحه ۹

از آینده کسی خبرندارد ... در آینده ممکن است شما فیلمهای شادو کمدی‌زیاد به بینید . . . ولی ناممکن است که تابحال از هیچ فیلمی تا این حد خندیده باشید... محال است ! ... نا ممکن است !! . . .

مسد به مدرسه میرود

آغاز هفته دوم نمایش در قویترین گروه سینمائی پایتخت و شهرستانها

مؤسسه علوم بانکی
آگهی پذیرش دانشجوی روزانه
شرح در صفحه ٥

اطلاعیه بانک مرکزی ایران
بمنظور ایجاد تسهیلات بیشتر برای کلیه متقاضیان خرید اوراق قرضه ،بانك مرکزی ایران و عاملین آن تا اطلاع ثانوی آمادگی دارند در روز های بعد از انتشار درصورت تقاضای‌خریداران ، بجای دریافت بهره متعلقه ، بهره آتی اولین کوپن‌سر نرسیده اوراق قرضه را پس از تنزیل به نرخ ۷½ درصددرسال‌هنگام فروش اوراق‌مذکور به آنان پرداخت نمایند .
(برای توضیحات بیشتر لطفا به آگهی مندرج در صفحه ۸ مراجعه نمایند) .

ربایندگان خود را عضو آرتش سرخ ژاپن معرفی کردند

ربایندگان جت از ژاپن باج میخواستند

در عکس چندنفرازمسافران‌هواپیمای‌جمبوجت ژاپنی در فرودگاه « بن غازی» لیبی در حال مطالعه گزارش روزنامه های عربی در باره جریان ربوده شدن هواپیمای جمبوجت و ماجرای زندگی خود آنها در روز های اسارت‌دیده میشوند.
عکس رادیوئی اطلاعات

بنغازی ـ فرودگاه بنغازی که از بامداد روز دوشنبه بدنبال انفجار هواپیمای جمبوجت‌ژاپنی بسته شده بود ساعت‌یک‌ونیم بعد از ظهر (بوقت تهران) باز شد.

کار جمع‌آوری قطعات سوخته شده هواپیمای غول‌پیکر ژاپنی که بدست کماندوها منفجر شد در ساعت یک بامداد امروزپایان یافت.

قرار است امروز یک کمیسیون تحقیق از سازمان هواپیمائی بین‌المللی برای بررسی بقایای هواپیما وارد بنغازی بشود.

از طرف دیگر کمیسیونهائی که از جانب لیبی سازمان های فلسطین تشکیل شده به تحقیقات در باره چگونگی ماجرای ربوده شدن جمبوجت تا عملیات «کامل» و تعیین مسئولان واقعی آن ادامه میدهند.

ریاست کمیسیون تحقیقات‌لیبی را وزیر ارتباطات لیبی بعهده دارد.

«اوکوما» خلبان هواپیمای‌ژاپن دیشب جزئیات ماجرا را از هنگامی که هواپیما پس ازپرواز از فرودگاه آمستردام ربوده شد تا وقتی که روز دوشنبه در فرودگاه بنغازی به زمین نشست برای اعضای کمیسیون تحقیق لیبی شرح داد.

علاوه بر این اقامت ۱٤۱مسافر و سرنشین‌هواپیما درمیهمانخانه «الجزیره» در نزدیکی بنغازی به مقامات لیبی امکان داده‌است که جزئیات ماجرا را از زبان آنها بشنوند.

سرویس های امنیتی لیبی نیز چهار کماندو را که بلافاصله‌پس از انفجار هواپیما بازداشت و خلع سلاح‌شده‌اند موردبازجوئی قرارداده‌اند.

★ عضو ارتش سرخ

وزیر کشور لیبی تاکید کرده است که لیبی‌حق محاکمه‌راهزنان هوائی را برای خود محفوظ میدارد.

با اینحال مقامات لیبی هنوز حاضر نشده‌اند نتیجه تحقیقات خود را از کماندو ها فاش‌کنند. بنابظهار دادستان‌بنغازی‌کماندوها که خود را جزو ارتش سرخ ژاپن معرفی میکنند از یک‌ژاپنی، دو عرب و یک آلمانی که ممکن است اصلا عرب باشد تشکیل شده است.

زن جوانی که در آغاز ماجرا براثر انفجار نارنجک کشته‌شده نیز عرب بوده است.

روزنامه «الجهاد» چاپ لیبی در گزارش خود از این زن بنام «سعده» نام برده است.

سازمان های‌فلسطین در بیروت که از همان‌روز اول اعلام‌داشتند که در ربودن‌هواپیمای جمبوجت ژاپنی دست ندارند نیزبنوبه خود تصمیم گرفته‌اند در باره این ماجرا تحقیقاتی انجام دهند.

آنها عقیده دارند که حادثه‌راهزنی اخیر بشدت بانقلاب فلسطین‌لطمه زده و پرچم انقلاب را لکه‌دار کرده است.

رهبران سازمان های فلسطین در جلسه‌ای که دیروز در بیروت تشکیل دادند تصمیم گرفتند که حقایق ماجرا را روشن سازند.

در توکیو دولت ژاپن بدقت مراقب تحقیقات مقامات لیبی هستند.

«سوسومی» وزیر مشاور ژاپن در یک مصاحبه مطبوعاتی اظهار داشت که ژاپن هنوز درخواست استرداد کماندوها را از دولت لیبی نکرده است ولی این کار را انجام خواهدداد. قرار است دو هواپیمای شرکت هواپیمائی ژاپن امروز مسافران جمبوجت را به توکیو انتقال دهد.

وزیر کشور لیبی دیروز برای ملاقات با مسافران و سرنشینان هواپیمای ژاپنی به هتل محل اقامت آنان رفت و ضمن نطق کوتاهی پس از اظهار تاسف از حادثه‌ای که برای مسافران‌ژاپنی روی‌داده گفت این حادثه نتیجه ناعدالتی هائی است که بملت فلسطین روا شده است ملتی که برای بازگردانیدن سرزمین اشغال شده ازطرف صهیونیستها مبارزه میکند.

از طرف دیگر «کاپیتان کونوما» خلبان هواپیمای‌جمبوجت دیشب جزئیات‌حادثه‌ربوده شدن‌هواپیما را برای مسافران ژاپنی که در سالن میهمانخانه «الجزیره» گرد آمده بودند شرح داد.

مسافران هواپیما هنوز ازیاد‌آوری لحظات دلهره انگیزی که در داخل هواپیما گذرانیده‌اند بخود میلرزنددستو پای بسیاری از آنها بویژه زنان که هنگام پیاده شدن سریع از هواپیما زخمی گردیده‌اند باند پیچ شده است. دو دست یک‌مهماندار هواپیما تا ارنج باندپیچ شده است. خلبان‌هواپیما که نزدیک به پنجاه سال دارد در حالی که بروی مسافران لبخند میزد در برابر آنها ایستاده و بوسیله میکروفن بزبان ژاپنی جریان حوادث را شرح میداد و یک دختر ژاپنی‌گفته های او رابرای خبرنگاران ترجمه میکرد.

کاپیتان «کونوما» چنین آغازسخن میکند: در حدود پانزده دقیقه‌پس از آنکه هواپیما از فرودگاه آمستردام پروازکردیکی ازکماندوها وارد کابین‌شد و فریاد زده«هواپیما ربوده شده است» او به هواپیما و جزئیات دستگاههای آن‌آشنائی کامل داشت. او قبل از اینکه مسیر جدید هواپیما را تعیین کند شروع به قرائت یک سند کتبی طولانی کرد که ده دقیقه طول کشید و سرانجام گفت که هواپیما به تصرف ارتش فلسطین وارتش سرخ ژاپن درآمده است. ازفراز هرکشوری که پرواز میکردیم یکی از کماندوها بوسیله رادیو همان نوشته را که قبلا برای ما خوانده شده بود قرائت‌میکرد. کشورهائی که ما از فراز آنها پرواز کردیم عبارت بودند از فرانسه، سوئیس، یونان،قبرس،لبنان، سوریه،عراق، کویت و بحرین. تسلط کماندوها به مسائل تکنیکی‌و شناسائی کامل دستگاههای هواپیما مرا بیش از هر چیز دچار شگفتی میکرد.

در تمام مدت توقف هواپیماکماندو ها مرا در خارج کابین مخصوص هدایت هواپیما نگهداشتند معذلک بمن اجازه داده شده که‌ساعت‌به ساعت یک تکنیسین برای معاینه دستگاهها به داخل کابین بفرستم من انتظار داشتم که آنها دردوبی مسافران را آزاد کنند و برای تسکین خاطر مسافران نیزپیوسته به آنها وعده آزادی میدادم.

یکی از ربایندگان هواپیما به نام «سوزوکی» ضمن سخنرانی کوتاه به مسافران هواپیما گفته بود که کماندوها درخواستهای متعددی عنوان کرده‌اند. وی گفت نجات مسافران واقعا به یک معجزه‌شبیه بود.

راهزن هوائی بدنبال‌سخنان‌خود افزوده است‌پس از کشتارفرودگاه لود دولت ژاپن به‌اسرائیل غرامت پرداخت پس برای‌چه ما حق نداشته باشیم از دولت ژاپن باج بگیریم.

آخرین گزارشهای رسیده از بنغازی حاکی‌است‌که معاون‌وزارت حمل‌ونقل ژاپن و رئیس شرکت هواپیمائی ژاپن دیشب با یک هواپیمای بوئینگ واردبنغازی‌شدند تاوسایل‌بازگشت مسافران‌جمبوجت را فراهم سازند.

مرگ‌دختر کماندو تصادفی نبود

توکیو ـ یکی‌از مسافران هواپیمای جمبوجت ژاپن‌در مصاحبه‌ای‌که‌ازوی‌بارو زنامه ژاپنی یومیوری شیمبون انتشار یافت اعلام نمود که انفجار نارنجک در دست کوماندو ی‌زن‌هواپیماتصادفی صورت نگرفته بلکه یکی از ربایندگان با هفت‌تیری که در دست داشت نارنجک راهدف قرار داده لذا انفجار دختر کوماندو را قطعه قطعه‌کرد.

مسافر هواپیما «میانشین» نام‌داردو رئیس‌یکی ازکمپانی های ژاپنی است وی این مطلب را طی مصاحبه تلفنی با روزنامه ژاپنی در میان نهاد و ضمنا توضیح داد که اندکی پس‌از برخاستن هواپیماز فرودگاه‌آمستردام زن کوماندو بشدت دچار هیجان‌شده خواست نارنجک را بطرف کابین خلبان پرتاب کند و دراین جا بود که یکی از راهزنان نارنجک را هدف قرار داد که موجب مرگ فجیع دختر کوماندو شد.

بمب ساعت شمار

سپس مسافران سئوالات خود را از خلبان مطرح کردند یکی از آنها درخواست کرد که چگونگی کشته شدن زن جوان کماندو را شرح دهد. کاپیتان «کونوما» در پاسخ گفت« من جریان کشته‌شدن زن جوان را به چشم ندیدم تنها صدای انفجاری از کابین درجه یک هواپیما شنیدم. انفجاریکی از دریچه‌های هواپیما مختصر آسیبی وارد آورد ولی‌خوشبختانه در طول پرواز دربرابر فشارهوا مقاومت کرد.

کماندوها میخواستند هواپیما در بغداد بزمین بنشیند ولی مقامات عراقی اجازه فرود آمدن نداده و کلیه «راغهای باند فرودگاه را خاموش کردند. بنظر من هدف کماندوها از همان اول بنغازی‌بود پس از آنکه بغداد اجازه فرود آمدن نداد بمن دستور داده شد که برفراز دمشق پرواز کنم. در اینجا باز بمن دستور دادند به برج کنترل فرودگاه دمشق اطلاع دهم که هواپیما به بنزین احتیاج دارد درحالی که هواپیما قبلا در دوبی بنزین‌گیری کرده بود پس از توقف کوتاهی در فرودگاه دمشق باز بمن دستور داده شد که‌بسوی بنغازی پرواز کنم.

دراین‌جا بود که به مسافران هواپیما اطلاع داده شد که در گوشه‌وکنار جمبوجت بمب‌های ساعت‌شمار کار گذاشته‌اند که دو دقیقه پس از پیاده شدن مسافران از هواپیما منفجر خواهد شد کماندوها این مطلب‌را بامن‌درمیان نگذاشته بودند و در نتیجه بی‌خبر از جریان اوضاع درحالیکه موتور های هواپیما کار میکند درفرودگاه بنغازی بزمین نشستم. درحالی که میخواستم وضع کابین رامرتب کنم یکی از کماندوها نزد من‌آمدو گفت عجله‌کن هواپیما دارد منفجر میشود. بیدرنگ از هواپیما خارج شده و بسرعت از آن فاصله‌گرفتم بسیاری‌از مسافران هنگام خارج شدن از هواپیما براثر فشارهوای راکتورها بزمین خورده و زخمی شدند. در اینجا یکی از مسافران سخنان خلبان را قطع کرد و از اینکه مسافران‌هواپیما درآمستردام مورد بازرسی بدنی قرار نگرفتند شکایت کرد. یکی دیگر ازمسافران پرسید هدف نهائی کماندوها چه بود؟ خلبان پاسخ داد: کماندوها همینقدر می‌گفتند که این یک‌اقدام نظامی علیه امپریالیسم است.

یکی از مسافران هواپیما دریک مکالمه تلفنی به خبرنگار روزنامه آساهی شیمبون گفته است که‌یکی از کماندوها درخواست آزادی «کوزواکاموتو» تنها بازمانده‌عاملین کشتار فرودگاه «لود» را کرده و مبلغی نیز برای‌آزاد کردن‌مسافران و سرنشینان هواپیما باج خواسته بود.

اسرائیلی‌ها، یکی‌ازرهبران سپتامبرسیاه راکشتند

اسلو ـ بدنبال کشته شدن یك‌تبعه مراکشی سی‌ساله بنام «احمد بوشی کی» در نروژ پنج تبعه خارجی که‌دو نفرانهاخود را عضو یك سازمان اسرائیلی برای مبارزه با «سپتامبرسیاه» معرفی کرده‌اند دستگیرشدند. مقتول ظاهرا یکی از مقامات «سپتامبرسیاه» بود.

دو اسرائیلی تاکید کرده‌اند که هدف سازمان آنها پاسخ دادن سریع به‌عملیات تروریستی «سپتامبرسیاه» است.

«بوشی کی» که مدت‌هادر مارسی زندگی می کرد و اخیرا وارد نروژ شده و در ۱۸۰ کیلو متری اسلو مسکن کرده بود روز شنبه هنگامی که باتفاق همسریاردارش در جلوخانه‌خود گردش میکرد از طرف دو ناشناس به‌ضرب دوازده گلوله کشته شد. پلیس نروژ روز بعد چهار نفر را که متهم به شرکت‌درماجرای‌قتل«بوشی کی» هستند بازداشت کرد و یکنفر دیگر نیز دیروز دستگیر شد.

پلیس بین‌المللی هویت دو نفر از این پنج‌نفر را روشن کرده ولی‌نام آنها هنوز فاش نشده است. سخنگوی پلیس نروژ اظهار داشت که عاملین اصلی این سوءقصد هنوز دستگیر نشده‌اند. مقامات پلیس نروژ اظهار میدارند که چندین‌نفر دیگر نیز درماجرای قتل«بوشی کی»شرکت‌داشته‌اند. حکم بازداشت یك فرانسوی و یك اتریشی نیز از طرف‌پلیس بین‌المللی صادر شده است.

دو نفر اسرائیلی بازداشت شده که مظنون به شرکت در این‌ماجراهستند تاکید کرده‌اند که عضو یك سازمان اسرائیلی می‌باشند و هفته‌گذشته وارد نروژ شده‌اند تا از حمله فلسطینی هابه سفارت‌خانه های اسرائیل و دفاتر شرکت هواپیمائی ال عال در یکی از کشور های اسکاندینساوی جلوگیری کنند. به موجب اظهار این دونفر قرار بود که کماندو های سپتامبر سیاه به زودی یك سفارتخانه اسرائیل را مورد حمله قرار دهند. به عقیده آنها«بوشی کی» محرك این عملیات بوده و از طرف سپتامبر سیاه ماموریت داشته که مقدمات این سوءقصد را فراهم کند بنابراین می‌بایستی کشته شود.

یك‌سخنگوی وزارت امور خارجه نروژ اظهار داشت که وزارت امور خارجه با سفارت اسرائیل تماس گرفته وجریان اعترافات این دو نفر را به‌سفیر آن کشور اطلاع داده است.

پلیس اسلو بنوبه خود اعلام داشته است که از فعالیت‌های «بوشی کی» آنطور که‌اسرائیلی ها ادعا می‌کنند هیچگونه اطلاعی نداشته است.

جاعلین میلیونها پول درحومه‌لندن دستگیرشدند

لندن ـ پلیس اسکاتلند یاردانگلیس دیروز دریك حمله برق‌آسا توانست بزرگترین شبکه جعل پول و اوراق بهادار را در حومه لندن کشف کند.

پلیس در حمله به مخفیگاه‌قاچاقچیان ماشین‌آلات ووسایل چاپ که تخمین زده شد، میلیون ها لیره ارزش‌دارد کشف کرد. جاعلین در این محل که دریك نقطه ساکت و خلوت حومه لندن قرار دارد از مدتها قبل‌پول‌اوراق بهادار و از جمله میلیون ها اسکناس درشت لیره استرلینك و فرانك‌فرانسه و چند پول رایج و معتبر اروپایی چاپ کرده و آنها را وارد بازار های پولی کرده‌اند.

در حمله دیروز پلیس میلیون ها برك از اسکناس های پول های‌انگلیسی و فرانسه که آماده و بسته‌بندی شده بود به چنك پلیس افتاد.

پلیس اسکاتلندیارد دونفر راحین ارتکاب جرم بازداشت کرد وبلافاصله تحقیقات از آنها را آغاز نمود.

یك مقام پلیس لندن در تشریح کشف دیروز اسکاتلند یاردگفت‌محلی که جاعلین برای کار خریداری کرده بودند به یك خزانه واقعی شباهت‌بسیار داشت چون در جا های مختلف‌ساختمان میلیون ها برك از اسکناس های‌جعلی چشم ها را خیره می نمود.

پلیس لندن معتقد است که‌جاعلین از مدت ها قبل جعل ارز های مختلف و دیگر اوراق بهادار را آغاز کرده و بی‌تردید اینك میلیون ها لیره وفرانك جعلی دربازار های پولی در دست این و آن است مقام پلیس گفت میزان‌پول های تقلبی کشف شده بحدی زیاد بود که برای منتقل کردن آنها از محل جاعلین دو کامیون بزرك بکار گرفته شد.

بمباران کامبوج غیر قانونی است

توپخانه سیهانوك پنوم‌پن را به‌توپ بست

پنوم‌پن ـ نیرو های ویت‌نام شمالی‌وطرفداران پرنس‌سیهانوك برای نخستین‌بار پس‌از آغازحمله بهاره دیشب شهر پنوم‌پن رابشدت گلوله باران کردند و فرودگاه آنرا بتوپ بستند.

در فاصله‌بین ساعت ۱۷ و سی دقیقه و هفده و چهل و پنج دقیقه‌سی گلوله توپ و موشک بپایتخت کامبوج فرو ریخته‌شد. کمونیستها با توپهای سنگین۱۰۵ میلیمتری ساخت‌آمریکا که‌از نیرو های دولتی کامبوج به غنیمت گرفته‌اند شهر پنوم‌پن رادرهم می کوبند.

بعضی از گلوله ها در یکصد متری ساختمان وزارت دفاع کامبوج‌وبرخی دیگر در دوکیلو متری مرکز شهر منفجر گردیدند. چهارگلوله توپ‌و موشک نیزدر داخل «کوی افسران» منفجر گردیدندو در نتیجه یک نفر کشته شدوسه نفر دیگر زخمی‌گردیدند.

از طرف دیگر در نیویورک یک قاضی فدرال اعلام کرد که بمباران کامبوج از طرف نیروی هوائی آمریکابرخلاف‌نص صریح ون اساسی این کشور است. وی از دولت آمریکا خواست که بیدرنگ به عملیات نظامی در این کشور پایان دهد.

در پاریس «نماینده جبهه‌متحد ملی کامبوج» که رهبری آن با سیهانوك است اعلام داشت که نخستین کنگره جبهه متحد ملی «فونك» از روز ۱۹ تا ۲۱ ژوئیه دریکی از مناطق‌آزاد شده تشکیل جلسه داد.

در اعلامیه شش‌ماده‌ای که از طرف کنگره خطابه‌به دولت ها و ملت های دوست و همچنین ملت آمریکا صادر شده تاکید گردیده است‌که‌جبهه ملی‌متحدمصمم است برای بدست‌آوردن کنترل پنوم‌پن و دستگاههای ملی‌تاپیروزی نهائی به‌مبارزه ادامه دهد.

در اعلامیه کنگره خاطر نشان شده است که استقلال، صلح و بیطرفی هدف اصلی ملت ویت نام است و آمریکا باید بیدرنگ به مداخله خود در این کشور پایان دهد. این نخستین بار است که چنین اجتماعی در مناطق آزاد شده کامبوج تشکیل میشود.

درپاسخ کسانی که به بمباران کامبوج‌دردوران‌حکومت‌سیهانوك اعتراض میکنند در واشنگتن یک سخنگوی وزارت امور خارجه آمریکا اعلام داشت که برنس سیهانوك در ژانویه ۱۹٦۹ به آمریکا اطلاع داده بود که مایل بمداخله ویت‌نام‌شمالی در کامبوج نیست واگر آمریکا مناطق غیر مسکونی را بمباران کند به آن اعتراض نخواهدکرد. اخیرا فاش شده است‌که‌نیروی‌هوائی امریکا در سالهای ۱۹٦۹ و ۱۹۷۰ که کامبوج هنوززیر رهبری‌سیهانوك قرار داشت و بیطرف بود این کشوررامخفیانه بمباران می کرده است.

در نیویورک امروز یک‌قاضی فدرال‌به دولت‌آمریکا دستور داد کلیه عملیات نظامی در کامبوج را بیدرنگ متوقف کند و اعلام نمود ادامه عملیات نظامی‌آمریکا دراین سرزمین غیر قانونی است.

رای غیر قانونی بودن عملیات نظامی آمریکادر کامبوج راقاضی دادگاه فدرال بروکلین صادرکرد واعلام نمود چون‌این عملیات از تصویب کنگره نگذشته لذادولت نیکسون قانونا نمیتواند به این عملیات ادامه دهد.

موضوع جالبدر رای دادگاه فدرال‌این‌است‌که‌پرونده غیرقانونی بودن عملیات نظامی آمریکا در کامبوج را تا شامگاه‌ـ روزجمعه به اصطلاح مفتوح گذارده تااگر دولت پرزیدنت نیکسون مایل به دادن پژوهش‌از رای صادره‌است این کار را انجام دهد.

★ بمباران

بدنبال‌حمله‌موشکی‌کمونیست ها به قلب پایتخت کامبوج هواپیما های عظیم ب ۵۲ آمریکا سحرگاه امروزبشدت اطراف پنوم‌پن را بمباران کردند.هواپیماهای‌استراتژیکی آمریکا در فاصله بین ساعت یك بعداز نیمه شب و پنج بامداد بیست وسه‌بار مواضع کمونیست ها را دریازده کیلو‌متری شهر درهم کوبیدند.

براثر تکان های شدیدی‌که از انفجار بمب ها در حومه شهر به ساختمان هاوارد می شد شیشه بسیاری ازساختمان های پنوم‌پن خورد شد

هواپیما های آمریکائی بدرخواست دولت جمهوری کامبوج برای درهم کوبیدن مراکز تجمع نیرو های «دشمن» در اطراف پایتخت وارد عملیات شدند در تمام مدتی که‌بمباران های هوائی ادامه داشت پایتخت کامبوج مثل گهواره تکان می خورد.

کمونیست ها با استفاده از این سکو ها دیشب شهر کامبوج را به موشك بستند در هر حمله هوائی سه هواپیمای غول‌پیکر ب ۵۲ که هریك می تواند نود تن بمب باخود حمل کندشرکت می کند.

آخرین گزارش های‌رسیده حاکی است که براثر حمله موشکی کمونیست ها ۲۰ نفر کشته شده و نود نفر دیگر که بشدت زخمی گردیده‌اند در بیمارستانها بستری شده‌اند.

گلدامایر باتشکیل کشور فلسطین مخالفت کرد

اورشلیم ـ گلدامایر نخست وزیر اسرائیل دیشب طی‌نطقی در پارلمان این کشور گفت بین مدیترانه و صحرای‌مشرق فقط «جا» برای یک کشور یهود (اسرائیل) و یک‌کشور عرب (اردن) وجود دارد. باین ترتیب گلدامایر مخالفت خود را با تشکیل حکومت فلسطین در اردن اعلام کرد.

بانو مایر همچنین این‌مطلب را خاطر نشان کرد که‌اسرائیل حاضر است حتی‌قبل ازامضای یک پیمان صلح بین اعراب و اسرائیل نیرو های خود را از برخی قسمت های کانال سوئز فرا خواند.

بانو گلدامایر در عین حال‌بار دیگر تاکید کرد که اسرائیل هرجا که به کوماندو های فلسطینی دسترسی پیدا کند آنها را سرکوب خواهد کرد. نخست وزیر اسرائیل در عین حال اظهار امیدواری کرد که یک راه حل صلح آمیز جهت حل بحران خاورمیانه ازجمله جبران غرامت و کمک به پناهندگان پیدا شود.

گلدامایر که‌درپارلمان‌اسرائیل سخن میگفت برای اولین بار فاش کرد که در روز های‌اخیر چند رشته تماس‌های‌بی‌حاصل درمورد مسئله صلح‌خاورمیانه گرفته شده است.

گلدامایر گفت مسئله پناهندگان عرب باید در چهار چوب راه حل کلی برای اختلافات اعراب و اسرائیل حل و فصل شودو کسانی را که مسئولیت‌پناهنده شدن فلسطینی‌ها را متوجه اسرائیل میدانند مورد حمله قرارداد ازسوی دیگر گلدامایر شوروی را متهم کرد که یک مبارزه ضد یهودی را در مطبوعات این کشور اغازکرده و علاوه‌بر بدرفتاری‌و ترساندن یهودیانی که مایل به مهاجرت به‌سرائیل هستند ارقام‌ساختگی و عاری از حقیقت در باره مهاجران یهودی شوروی به اسرائیل انتشار میدهد.

نخست وزیرسالخورده‌اسرائیل در عین حال از کنگره آمریکا و همچنین دولت این کشور بخاطر طرفداری ازیهودیان شوروی سپاسگزاری و تجلیل کرد.

گلدامایرگفت‌اگرملک‌حسین‌موافق باشد میتواند نام حکومت‌اردن را حکومت فلسطین بگذارد اما نمی‌توان یک کشور فلسطین‌هم بوجود آورد.

درهفته های اخیر مسئله تشکیل یک حکومت فلسطین در اردن‌موردبحث‌سیاستمداران و مطبوعات عرب قرار گرفته است.

نخست وزیر لبنان گفت: دیگر هرگز بین فلسطینی‌ها و لبنانی‌ها جنك نمیشود

بیروت ـ نخست وزیر جدید لبنان که درپارلمان این کشور هنگام درخواست رای اعتماد سخن میگفت اعلام کرد که لبنان بفکر حفظ حق حاکمیت و امنیت خود است و بلاانقطاع برای ارضای خواستهای ملت فلسطین و موجودیت ان برمبنای احقاق حق و عدالت میکوشد. خواست فلسطین، خواست لبنان است همانطور که منافع عالیه لبنان یعنی حق حاکمیت و تمامیت ارضی‌اش خواست تمام اعراب بویژه فلسطینی‌هابشمار میرود وفایعی که اخیرا میان برخی از برادران فلسطینی ما و افراد نیرو های‌امنیتی‌لبنان‌روی داد دراثر تدابیر متخذه از جانب مقامات لبنانی و همکاری‌عرب و عقل‌ودرایت مقامات مسئول فلسطین بطورقاطعی‌حل وفصل شد.

تقی‌الدین صلح نخست وزیر لبنان گفت دیگر هرگز درآینده بین ارتش لبنان و کماندو های فلسطینی‌زدوخورد روی‌نخواهد داد.

درباره‌مناسبات لبنان باسوریه وی گفت: ما مراقب ان هستیم که مناسبات خودمانرا برپایه هائی استوار سازیم که با تشنجات همراه نباشد که انها وماازبحران اخیر سودجوئی کنیم. مناسبات ما با سوریه دراثر همجواری تحکیم شده استو ارزوی ما این است که این‌مناسبات جنبه‌صمیمانه طبیعی خود را از نو پیدا کند.

فرمول توافق هندوپاکستان

راولپندی ـ مذاکرات نمایندگان هند و پاکستان درمورد سرنوشت ۹۳ هزار اسیر جنگی پاکستانی‌در راولپندی ادامه دارد. از طرف دیگر درکراچی‌گفته شدکه‌ذوالفقار علی‌بوتو رئیس جمهوری پاکستان سفر خود را در فرانسه کوتاه میکندو فردابه راولپندی بازمیگردد تا بر جریان مذاکرات دو کشور نظارت داشته باشد. مذاکراتی‌که قرار بود عصر دیروز بین‌نمایندگان دو کشور انجام شود به امروز موکول شد ولی یک مقام‌پاکستانی گفت تعویق مذاکرات مسئله مهمی نیست ظاهرا طرفین درموردفرمولی بتوافق رسیده‌اندکه‌براثر آن‌محاکمه ۱۹۵ پاکستانی باتهام جنایات جنگی در بنگلادش انجام نخواهد شد تا هنگامی‌که پاکستان بنگلادش را برسمیت بشناسد و بوتو وشیخ مجیب باهم ملاقات کنند.

از طرف دیگر بوتو در پاریس‌به مذاکرات خود با پمپیدو و سایر رهبران فرانسه ادامه میدهد. بوتو که از لندن‌وارد پاریس شده‌ظاهرا قصد جلب‌کمکهای اقتصادی‌فرانسه را دارد.

زن یهودی ۳درخت یادبود برای فلسطینی‌ها کاشت

لندن ـ یك زن یهودی‌آمریکایی که از طرفداران پرو پا قرص نهضت مقاومت فلسطین است سه درخت بیادبود سه رهبر فلسطینی که در حمله اسرائیل به‌بیروت کشته شدندخریداری کرد و آنها را بنام های کمال ناصر ـ کمال عدوان‌وابویوسف نامگذاری کرده است.

بانو برنستاین که این درخت ها را هر اصله ۱۰٫۵۰ لیره خریداری کرده و آنها رادر جنگل یادبود شهدا کاشت.

بانو «برنستاین» گفت این کاروی انگیزه سیاسی نداشته بلکه‌صرفا بخاطر ناراحتی‌شدید از مرك این سه رهبرفلسطینی و حفظ یاد آنها به این کار مبادرت کرده است.

یك سفینه دیگر شوروی به مریخ پرتاب شد

مسکو ـ رادیو مسکو اعلام داشت که دانشمندان شوروی درساعت یازده و پانزده دقیقه بعدازظهر دیروز یک ایستگاه فضایی دیگر بنام «مارس ۵» بسوی کره مریخ پرتاب کردند.

ایستگاه فضائی «مارس ۵» پس‌از آنکه درمدارزمین قرار گرفت بطورخودکار بسوی ستاره سرخ پرتاب‌شد.

مشخصات «مارس ۵» درست شبیه ایستگاه فضائی خودکار «مارس٤»است که پنج‌روز قبل برای اکتشاف کره مریخ به فضا پرتاب شد.

خبرگزاری تاس گزاش دادکه دستگاههای هردو سفینه ایستگاه فضائی خودکار بخوبی کار میکند در حالی که مارس ۵درهزارو چهاروصدوشصت کیلومتری زمین بود مارس ٤ شصت‌و شش‌هزار کیلومتر از کره زمین فاصله گرفته بود.

جان کانالی استعفاء کرد

واشنگتن ـ پرزیدنت نیکسون دیشب اعلام کرد که‌جان کانالی از مقام مشاور مخصوص وی که در ۱۰ ماه مه به آن سمت منصوب شد، کناره گیری کرده است.

نیکسون گفت که کانالی در نظر دارد به همراه همسرش به یك سفر دور دنیا دست بزند. کانالی درنظر داشت قبلا این سفر را انجام دهد، لکن پس از افشای رسوایی واترگیت و هنگامی که پذیرفت بعنوان مشاور ویژه نیکسون به کاخ سفید برود ـ سفر دور دنیا رابه تعویق انداخت.

پرزیدنت نیکسون از مساعی جان کانالی در مقام های مختلفی که تاکنون برعهده داشته تشکر کرد بخصوص اقدام کانالی را در پیوستن به حزب جمهوریخواه موردستایش قرارداد.

دنیای‌ورزش شنبه‌ها منتشرمیشود

مقره‌های

فشار قوی و فشار ضعیف

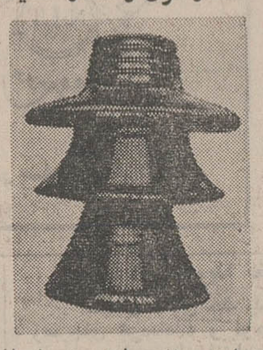

نماینده انحصاری در ایران
شرکت‌تضامنی‌الکتروتکنیکال
تلفن ۳۰٤۳٦۹

تاریخ تمدن‌وفرهنگ

بقلم: مجید یکتائی

پژوهشی شیرین و خواندنی در باره تحولات شگفت‌انگیز جامعه بشری‌وتمدنهای کهن وفرهنگ نوین ـ تمدن ایران ـ چین ـ هند ـ مصر ـ یونان یهود ـ تمدن اسلامی‌و تمدن اروپا و آمریکا از **انتشارات گوتمبرك و کتابفروشی‌های معتبرتهیه فرمائید. بهاء ۱۲۰ ریال**

کارخانجات‌مهندس‌سیروس‌ارجمند

با ۲۷ سال سابقه کار

قسمت‌ساختمان فلزی

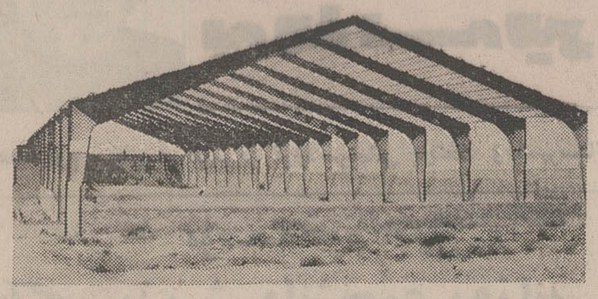

ساختمانهای فلزی پیش ساخته

آماده نصب

برای کارخانه ها. تعمیرگاهها. گاراژها. انبار ها و سالنهای سرپوشیده

تهران. تهران پارس تلفن اداره فروش ۷۸۹٦۸٤ ـ ۷۸۷۸۹ — تلفن خانه ۷۸۸۲۰ ـ ۷۸۱۵٦۱

تورهای بلاد اسلامی با آژانس مسافرتی پرس توریست

تور شماره۱ـ زیارت شام در ماه رجب و دیداری از شهرهای‌حلب، بیروت، قاهره، اسکندریه بمدت ۱۵ روز حرکت سوم شهریور مبلغ ـر۴۲۵۰ تومان.

تورشماره ۲ـ شهرهای دمشق، بیروت، قاهره، اسکندریه، تونس، کازابلانکا، الجزیره ۲۱ روز حرکت سوم شهریور مبلغ ۷۷۵۰ تومان خیابان ایرانشهر چهارراه ثریا ۲٫۷۳ تلفنهای ۸۳٤۵۱۱ و۸۳۲۸۹۳ آـ۲۹۷۸٤

آگهی استخدام

شرکت برق منطقه‌ای فارس بمنظور کار درحوزه فعالیت خودتعدادی مهندس‌طبق‌مقررات استخدامی‌شرکت از طریق ازمایش و مصاحبه استخدام مینماید. داوطلبان میتوانند حداکثر تاتاریخ ۱۵ر۵ر۱۳۵۲ با دردست داشتن مدارک تحصیلی‌وسوابق‌کاربدفتر کارگزینی برق منطقه‌ای فارس درشیراز خیابان برق مراجعه نمایند.

شرکت برق منطقه‌ای فارس

دبستان ودوره راهنمائی ایران فردا

خیابان بهار ـ مقابل بیمارستان‌شهربانی ـ تلفن ۸۲٦۸۲۲ آـ۲۹۸۷۲

آگهی استخدام هواپیمائی ملی ایران «هما»

هواپیمائی ملی ایران بمنظور تکمیل کادر مالی، تدارکاتی و خدمات فرودگاهی خود عده‌ای داوطلب را که واجد شرایط زیر باشند استخدام می کند.

شرایط

الف ـ داشتن دیپلم کامل متوسطه در رشته ریاضی یا طبیعی

ب ـ داشتن گواهی انجام خدمت زیر پرچم یا معافیت‌دائم

پ ـ آشنائی بزبان انگلیسی

ت ـ قبول شدن در معاینات پزشکی (طبق معیار های مرکز پزشکی «هما»)

ث ـ حداکثر سن ۲۵ سال

ج ـ قبول شدن در مصاحبه استخدامی و آزمایش های روانشناسی (هوش و استعداد)

داوطلبان‌میتوانند تقاضای خود را با ذکر مشخصات‌کامل وآدرس دقیق و شماره تلفن بانضمام فتوکپی مدرک تحصیلی و معافی سربازی و یک قطعه عکس ٤×٦ تا روز ۱۸ر۵ر۵۲ توسط پست به آدرس اداره استخدام هواپیمائی ملی ایران‌واقع در خیابان فرصت چهار راه ثریا ارسال دارند

هواپیمائی ملی ایران «هما»

مسائل خاورمیانه و خلیج فارس
در مذاکرات شاهنشاه و نیکسون مطرح شد

سیمادبیرانشبانی خبرنگار اعزامی اطلاعات گزارش میدهد.

دیشب از جانب ریچارد نیکسون رئیس جمهور ایالات متحده آمریکا ضیافت مجللی به شامبه افتخار شاهنشاه آریامهر و علیاحضرت شهبانو در کاخ سفیدداده شد و رئیس جمهور آمریکاطی نطقی اظهارداشتند:

اعلیحضرتا ، از زمانیکه ریاست جمهوری ایالات متحده را بعهده دارم افتخار داشته‌ام دوباردراین تالار بشما خیرمقدم بگویم . اما این بار یک افتخار ویژه‌نیزنصیب ما شده‌استزیرا ما این بار نه تنها بشما بلکه بیکی ازبرجسته‌ترین وباشکوه‌ترین بانوان جهان ، علیاحضرت شهبانو نیز خیرمقدم میگوئیم و بسیارمسروریم که‌شهبانوی ایران در میان ماهستند و من تصور میکنم از نخستین ملاقاتی که با اعلیحضرت در بیست سال پیشتر داشتم، تاکنون تغییرات و تحولات زیادی درجهان روی داده‌است و حتی از آخرین باری که افتخارملاقات باشما را در این سالن داشتم جهان شاهدتحولات بسیاری بوده است ، برای مثال این بار برخلاف ملاقات قبلی ما میبینیم که جنگ ویتنام پایان یافته است و ما از این بابت شکرگزاریم ، ما همچنین باین نکته واقفیم و همانطور که شما در نطق خود در مقابل کاخ سفید اشاره کردید علیرغم همه مشکلاتی که جهان با آن روبرواست شاید امروز فرصت های بهتری برای استقرار یک صلح که همه مردم جهان از آن بهره‌مند شوند موجوداست فرصتهای کنونی امروزه ازهمه سال های بعد از جنگ دوم جهانی برای رسیدن باین هدف مناسبتر است ، این فرصتی است که‌همه رهبران جهان باید آنرا درک کنند واجازه ندهند که ازدست برود ، همین‌مسئله موضوع گفتگو های امروز ما را تشکیل میداد و میتوانم‌بگویم که‌گفتگو باگروه عالیقدر ایرانی که همگی از دوستان عزیز ما هستند و تمام کسانی که در اینجاحضوردارند و ازدوستان صمیمی ایران بشمار میروند بسی سودمند بوده است .

★ **نقش اساسی**

من اینک میتوانم به همه بگویم که وقتی ما در باره‌صلح میاندیشیم معتقدیم که‌اعلیحضرت پادشاه ایران نقشی اساسی در همه مراحلی که منجر به ساختمان صلح و نگهداری آن میشود دارند .

برای‌مثال ، وقتی میاندیشیم که ایران دارای چه موضوع درخشانی‌در تاریخ تمدن‌بشری است ، و هنگامی که به دو هزار و پانصد سال قبل باز میگردیم و متوجه میشویم که موقعیت جغرافیائی ایران به عنوان پلی میان اروپا و آسیا همواره در تاریخ حائز اهمیت بوده و ایران کشوری است‌که دروازه اقیانوس هند ، آسیای جنوب شرقی بشمار میرود ، و همچنین با توجه به همین موقعیت بعنوان کشوری در منطقه انفجار آمیز خاورمیانه متوجه میشویم که سیاست‌صلح اعلیحضرت تا چه اندازه قابل درک و قبول است .

میتوانم‌بگویم آنهائی چون شما و همه ما در این تالار که‌طالب صلح هستند و اندیشه هایشان‌مملو از تصورات صلح آمیز است برای کسب‌آن‌می‌کوشیم و امروز شما اعلیحضرتا در این میان با نقش رهبری عالی که دارید دارای مقامی والا در این کوششها هستید چون ظرف بیست سالی که‌شما را میشناسم متوجه شده‌ام که همواره برای رفاه و پیشرفت ملت خود کوشیده‌اید . این کوششهانتایج قابل توجهی‌ببار آورده است ،شما در عین‌حال نه‌تنها برای استقرار ثبات در منطقه‌ای از جهان بلکه برای استقرار صلح در همه نقاط جهان‌کوششی عظیم داشته‌اید.

★ **اجتناب از غائله**

هنگامیکه به آینده می‌نگریم ، می‌بینیم که برای یافتن راه اجتناب از هر غائله‌ای که احتمالا سبب درهم شکستن مبانی صلح در آن قسمت از جهان‌که‌امروز خطرات‌بالقوه‌ای در بردارد شود ، به رهبری ارزنده‌آن‌اعلیحضرت نیازاست.

پس از اشاره به این‌مسائل بسیار مهم ، اجازه بدهید به موضوعات شخصی بپردازم و بگویم‌که‌من و همسرم سفری را که در سال ۱۹۵۳ به تهران کردیم و مورد میهمان نوازی آن اعلیحضرت قرار گرفتیم و همچنین سفری را که در سال ۱۹٦۷ به‌تنهائی به تهران کردم، و نیز آخرین سفری را که پس از دیدار از شوروی به ایران کردم ، بخاطر دارم . ملت ایران در قلوب ما جای بسیار خاصی دارد و آن اعلیحضرت نیز اولا بعنوان یک رهبر شجاع ملت خود و بعنوان شخصیتی که برای پیشرفت ملت ایران تلاش کرده ، و همچنین‌بعنوان یک سیاستمدار بین‌المللی که در گذشته تا این حدبه‌بناساختن‌مبانی و شالوده صلح‌ضروری‌و اساسی‌کمک‌کرده و مطمئنا در آینده نیز کمک خواهید کرد ، در قلب ما جای خاصی دارید .

باین‌دلایل و به دلایل متعدد دیگراست‌که کسانی که‌دراینجا حضوردارنددر آرزوی سلامت وسعادت‌برای‌اعلیحضرت‌همایون شاهنشاه و علیاحضرت شهبانو با من شریک هستند .

★ **بیانات شاهنشاه**

شاهنشاه در پاسخ پرزیدنت نیکسون بیاناتی باین شرح ایراد کردند :

هربار که آن حضرت صحبت میکنند بقدری کلمات محبت آمیز نثار من و شهبانو و ملت و کشورم میکنند که بلاغت آن حضرت پاسخ دادن به بیاناتشان را مشکل میسازد و تنهاپاسخی که میتوانم بدهم این است صرفا بگویم از شما سپاسگزارم .

حقیقت داردکه‌دوستی ما دیرینه است و از سال ۱۹۵۳ یعنی دقیقا بیست سال پیش آغازشد. اگر ما به تمام وقایعی که در سال های اخیر بوقوع پیوسته بنگریم فکر میکنم به این نتیجه خواهیم رسید که اوضاع جهان بهتر و افق صلح روشن‌تر از همیشه شده است .

هنگام ورود ، و همچنین قبلا در مراسلاتی که میان ما ردو بدل شده گفتید که زمان مقابله و کشمکش پایان یافته ومذاکره میبایستی جانشین آن شود . موقعیکه گفتید آمریکا در نظر دارد با شرائط شرافتمندانه‌ای از ویتنام خارج شود ، به این مقصود و سایر مقاصدی که ذکر کردید یکی پس از دیگری جامه عمل پوشاندید و با گام های راسخ بسوی مقصود پیش رفتید .

اکنون توپ ها در ویت نام خاموش شده است و بیائیدآرزو کنیم که مردم ویتنام به‌نوسازی لطمات وارده بپردازند امید به آینده بوجود آمده است .

در تصمیمات و اقداماتی که برای تعادل قوا و جلوگیری از جنگ اتخاذ کرده‌اید و این برنامه‌ای که شما در مذاکرات معروف به سالت و در سایر کنفرانس های بین‌المللی تنظیم کرده‌اید و اعلامیه هائی که با دبیر کل حزب کمونیست اتحاد جماهیر شوروی صادر نموده‌اید، مبشر صلح است . امید است که یک جنگ عالمگیر اتمی که به نابودی جهان بیانجامد مشتعل نشود .

این امکان در قلوب کلیه ملت های جهان امید تازه‌ای بوجود آورده است و به آنها اطمینان بخشیده‌است‌که آنهاو فرزندانشان از کابوس یک جنگ اتمی رنج نخواهند برد . با امکاناتی که برای همکاری بوجودآمده ،شما در زمینه علوم و تکنولوژی برای بهبود زندگی بشر همکاری کرده‌اید .

باید بگویم کهلب‌مطلب در همین جاست زیرا آنچه که ادعا و بیان شده ،جدی بوده ولی جنبه التماس و دروغ نداشته است .

تاریخ ما مفهوم همه‌این‌کلمات را بما آموخته‌است . بزرگواری، بصیرت وخردبدون برخورداری از قدرت ، کفایت نمیکند .

★ **تفاهم و همکاری**

قضاوت شما صائب است لکن اگر در عمل ضعف به خرج‌دهید اشتباه بزرگی مرتکب شده‌اید. بنابراین ، عامل‌پیروزی درواقع آمیختن قدرت با عقل و ایمان برای هدفی عالی یعنی هدف صلح ، تفاهم و همکاری است. کشور ما دوران های عظمت ، بسیار بخود دیده و در طول تاریخ گاهی دستخوش انحطاط نیز شده است . شرائط فعلی برروالی قرار گرفته است که کشور ما دوره پیشرفت را آغاز کرده واین پیشرفت خوشبختانه در کلیه زمینه ها صورت گرفته است .

در عین حال ، ما همواره از علاقه عمیق و دوستی وهمکاری ایالات متحده آمریکا برخوردار بوده‌ایم.مابخاطر این‌سپاسگزاریم و آن را فراموش نمیکنیم .

اما باز هم بسبب موقعیت جغرافیائی ایران ، بخاطرحیاتی بودن صلح برای ما ، و به آن علت که ما بدون برخورداری‌از صلح و آرامش نمیتوانیم بهدف های ملی خود برسیم ، مجبوریم برای حفظ صلح به استغنای طبع ، عقل و آزادی و نیز به قدرت متکی باشیم زیرا تنهاقدرت است که به انسان عاقل امکان میدهد در راه صحیح و مسیر درست عمل کند .

ما برای این مقصود تلاش خواهیم کرد و هرگز از پای نخواهیم نشست ما همیشه قدرت خواهیم داشت که پیشرفت منطقه و ارتقاء سطح زندگی ملت خود را تامین کنیم و تا آنجا که برایمان مقدور است به بهبود وضع سایر کشورها نیز کمک کنیم .

ما همه این کار ها را باایمان کامل نسبت به‌آرمان های بشریت نسبت به تمدنی که موردستایش ماست و برای آن زندگی میکنیم و باز هم تکرار میکنم تمدنی که در صورت لزوم حاضریم‌برای آن جان خود را فدا کنیم انجام خواهیم داد .

مجددا بخاطرمیهمان نوازی‌عالی و کلمات محبت آمیزی که برای خیر مقدم به ما بیان فرمودید، سپاسگزاری میکنم و بار دیگر از جانب خودم ،شهبانو ، پسرم و ملتم برای‌آن رئیس جمهوری خردمند ، مصمم وموفق آرزوی کامیابی و برای ملت نجیب این کشور عالی‌آرزوی‌سعادت میکنم.

دومین دور مذاکرات

دومین دور مذاکرات‌شاهنشاه و نیکسون پیش از ظهر دیروز در کاخ سفید انجام شد .

با پایان گرفتن گفتگو های دیروز رهبران دو کشور که هفتاد دقیقه بطول انجامید ، شاهنشاه و نیکسون مجموعا بیش از سه ساعت بطور رسمی با یکدیگر مذاکره و تبادل نظر نموده‌اند .

جرالد وارن معاون سخنگوی کاخ سفید ، دیروز پیرامون مذاکرات رهبران دو کشور ، خاطرنشان ساخت که شاهنشاه و نیکسون در باره اوضاع بین‌المللی خصوصا وضع‌منطقه خلیج فارس مذاکره نمودند.

در زمینه خلیج فارس ، وارن یادآور شد شاهنشاه ونیکسون اعتقاد دارند که تامین امنیت‌و ثبات منطقه خلیج فارس بعهده ممالك منطقه می باشد .

سخنگوی کاخ سفید ، اعلام کرد که پرزیدنت نیکسون طی این مذاکرات علاقه دولت خود را بحفظ صلح منطقه‌ابراز کرده است .

وارن با اشاره باین نکته که مذاکرات رهبران ایران و امریکا در محیط دوستانه و گرم و صریحی انجام شد ، تاکید کرد که ایران وامریکا دارای علائق مشترکی هستند.

وی اشاره کرد که رئیس ـ جمهور امریکا ، شاهنشاه را در جریان‌مذاکراتی که‌بابرژنف صدر هیات رئیسه اتحادشوروی داشت ، گذاشت .

در زمینه مسائل شبه‌قاره‌هند، رهبران دو کشور ابرازامیدواری نمودند که مذاکرات هند و پاکستان منجر بیافتن راه حلی برای این مشکل شود .

معاون سخنگوی کاخ سفید، هم‌چنین، خاطرنشان ساخت که رهبران‌دو کشور طرق گوناگون تخفیف بحرانهای جهانی را نیز مورد بحث و تبادل نظر قرار داده‌اند . وی افزود که طی این مذاکرات رئیس جمهور امریکا ، علاقه دولت خود را برای‌تامین صلح‌پایدار درمنطقه ابراز کرد. نیکسون هم‌چنین ترقیات سریع‌ایران را تحت رهبری شاهنشاه ستود .

رهبران دو کشور هم‌چنین در زمینه حفظ‌وگسترش مناسبات دوستانه دو کشورتاکید زیادی نمودند .

★ **میهمانی آگنیو**

ظهر دیروز به وقت واشنگتن ضیافت ناهاری به افتخار شاهنشاه آریامهر و علیاحضرت شهبانو از طرف اسپیرو آگنیو معاون رئیس جمهوری آمریکا و همسرش ترتیب داده‌شده بود که در آن چند تن از شخصیت های امریکائی وهمراهان رسمی اعلیحضرتین حضور داشتند .

در سر میز ناهار اسپیرو آگنیو ضمن خیرمقدم به شاهنشاه و علیاحضرت شهبانو،گفت :برای ما جای بسی افتخار است که ازشاهنشاه‌و علیاحضرت‌شهبانو در اینجا پذیرائی می کنیم .

اسپیرو آگنیو ضمن اشاره به نطق شاهنشاه و پرزیدنت نیکسون در ضیافت‌شب گذشته کاخ سفید گفت : شاهنشاه و پرزیدنت نیکسون‌دورهبرجهانی برجسته هستند که مدت ۲۰ سال با یکدیگر آشنائی دارند .

آگنیو چنین ادامه داد : شاهنشاه نه‌تنها رهبر برجسته کشور خودهستندبلکه سخنگوی ممتاز مناطق خود بشمار می روند .

معاون‌رئیس جمهوری ،پیشرفت های ایران را تحت رهبری شاهنشاه ستود و گفت نه‌تنها شاهنشاه ایران در توسعه و تحول‌کشورخویش اقدام‌کرده‌اند، بلکه در راه همکاری های منطقه‌ای نیز قدم برداشته‌اند .

شاهنشاه در پاسخ ، به روابط نزدیک و حسنه موجود میان دو کشور اشاره کردند و فرمودند ما به تجربه دیده‌ایم که چقدر برای ما توسعه‌هرچه بیشتر روابط سازنده موجود میان دو کشور ضروری است .

شاهنشاه ضمن اشاره به آینده فرمودند اگر کشوری ضعیف باشد ، هرگز نمی‌تواند تصمیم صحیحی بگیرد و همیشه با ترس زندگی خواهد کرد . قوی بودن یعنی وفادار بودن‌به آرمان های خود . قوی بودن یعنی احترام گذاشتن به‌دوستان و پیوند های دوستی .

شاهنشاه در خاتمه بیانات خود از میهمان‌نوازی دولت امریکا تشکر کردند .

بعداز ظهر دیروز به وقت محلی‌شاهنشاه آریامهر ،سناتور

بقیه در صفحه ٤

آگهی وزارت کشاورزی ومنابع طبیعی (سازمان ترویج کشاورزی)

بدینوسیله از سپاهیان ترویج و آبادانی (دیپلمه و لیسانسیه) دوره های دهم و یازدهم و آموزش نظامی حین تحصیل دوره سوم و چهارم مشروحه زیر که در اثر انجام خدمات ارزنده در دوره خدمت سپاهیگری از طرف ادارات کل کشاورزی محل خدمت بعنوان سپاهی برگزیده انتخاب گردیده‌اند دعوت مینماید که با در دست داشتن شناسنامه‌در ساعت هفت صبح روز هیجدهم مرداد ماه ۱۳۵۲ در سالن دانشکده هنرهای‌زیبای دانشگاه تهران واقع درخیابان شاهرضا جهت شرکت در آزمون انتخاب سپاهیان ممتاز حضور بهمرسانند .

الف ـ دیپلمه‌های دوره‌دهم

۱ـ حسین هاشمی
۲ـ علیرضاآباء
۳ـ علی‌اکبر غفوریان
٤ـ عباس ناصربخت
۵ـ فریدون توانگری
٦ـ مسعود حسینی سرقینی
۷ـ حسن متاعی
۸ـ سید موسی حسینی
۹ـ علی اکبر زنگنه
۱۰ـ بهروز امیر صادقی
۱۱ـ یوسف جنتی
۱۲ـ نعمت‌اله خدامی
۱۳ـ یداله شکوری رضائیه
۱٤ـ ابوالفضل ضرغامپور (میرآخوری سابق) .
۱۵ـ محمد باقری
۱٦ـ مهدی موحدی‌زاده
۱۷ـ محمد جمالی
۱۸ـ محمد رضا بهرامپور
۱۹ـ لطف‌اله باقری اصل
۲۰ـ نظام‌الدین نژاد هاشمی
۲۱ـ غلامرضا نکوئید
۲۲ـ فرامرز راعی کنزق
۲۳ـ قاسم یوسف‌الدین
۲٤ـ منوچهر اسلامیان
۲۵ـ سید محمدموسوی خامنه‌ای
۲٦ـ سید جواد ساداتی‌فرد
۲۷ـ هاشم طالب
۲۸ـ وجیه‌اله میرزائی
۲۹ـ محمد شفیعی اردستانی
۳۰ـ عباس شجاعی پاکدامن
۳۱ـ اکبر حسام
۳۲ـ حسینعلی نصرتی فشندی
۳۳ـ سید رزاق سعادت قرین
۳٤ـ پرویز مرندی
۳۵ـ فاضل نجفی یاسوری
۳٦ـ بهمن بخشی
۳۷ـ محمد رضا رضائی
۳۸ـ محمد رضا عجمی بافرانی
۳۹ـ حسین فرزانه‌کاری
٤۰ـ مرتضی زارع‌زاده
٤۱ـ اسفندیار جاسبی
٤۲ـ سید ابراهیم اجاقی

ب ـ دیپلمه های دوره یازدهم

۱ـ محمد حسن نعمتی
۲ـ جهان بخش بنی بایرامی
۳ـ ابوالفضل شاهچراغی
٤ـ سید رضا حسین‌پور
۵ـ اسمعیل پارسائی
٦ـ قدرت علیزاده
۷ـ علی کریمی
۸ـ پرویز بهداروندی مرغا
۹ـ بهرام بهرامی
۱۰ـ محمد رضا محمود آبادی
۱۱ـ محمود شایگان
۱۲ـ رضا فیروزه‌ای
۱۳ـ علیرضا امیرتاش
۱٤ـ علی اکبر ایرانی
۱۵ـ عباسعلی اکبریان تفاقی
۱٦ـ داود جعفری
۱۷ـ حسن گل احمدی
۱۸ـ محمدامین وطن‌دوست
۱۹ـ ایرج بدرام رازی
۲۰ـ علی فارسی دورگی
۲۱ـ احمد لقائی
۲۲ـ سید عدنان هلالات
۲۳ـ محمد محمدپناه
۲٤ـ رضا سعادتی سهی
۲۵ـ حسینعلی عباسی
۲٦ـ حسین‌امیدوار
۲۷ـ حیدرعلی فریده
۲۸ـ لطیف مختاری
۲۹ـ محمد حسن محی‌الدین نجفی .
۳۰ـ عبدالکریم اعتمادی‌اسفرجانی
۳۱ـ رمضانعلی بزرگ چنانی
۳۲ـ عباس اردشیر بهرستائی
۳۳ـ سید علی بوجارحسینی
۳٤ـ سید ابوالقاسم میر سید ـ حسینی .
۳۵ـ حبیب‌اله تهرانی
۳٦ـ محمد صالح سلطانی‌زاده
۳۷ـ حسین آتشی خیاوی
۳۸ـ محمد حسین نقیبی
۳۹ـ مسعود سلطانی
٤۰ـ هاشم احراری
٤۱ـ علی اصغر فلاح
٤۲ـ نصرت سرکیس
٤۳ـ سید احمد رهنمائی
٤٤ـ حسن حصنی
٤۵ـ محمد علی لاله چینی
٤٦ـ صفر علی طالاری
٤۷ـ رضا آقائی لنگرانی
٤۸ـ اصغر هادوی نژاد
٤۹ـ ارشد حاجیلی
۵۰ـ محمد صادق یردان‌خواه
۵۱ـ منصور قاضی فاضلی

ج ـ سپاهیان دیپلم دختر مامور خدمت در خانه های فرهنگ روستائی دوره ششم

۱ـ صغری همقدم
۲ـ فاطمه حاج نصیری
۳ـ مریم حجتی
٤ـ حوریه نجفی پیربازاری
۵ـ مهین نیکروش
٦ـ زینت کاکائی

د ـ افسران دوره دهم

۱ـ عباس کریمیان
۲ـ رضا جلالی مسلم
۳ـ پرویز سیوئی
٤ـ ابوالقاسم کیا
۵ـ علی اصغر سالاری
٦ـ کسری گلریز
۷ـ همایون نعمانی

هـ ـ افسران‌دوره‌سوم‌آموزش حین تحصیل

۱ـ ابوالفضل امیدوار ابرقوئی
۲ـ مصطفی ریسمانچیان
۳ـ فریدون یادگاری
٤ـ کامران ضمیمی
۵ـ بهروز فرهود

و ـ افسران دوره چهارم آموزش حین تحصیل

۱ـ غلامرضا قاسمی مطلق
۲ـ سید عباس شاهمرادی‌زواره
۳ـ حسن کیهانفر
٤ـ فیض محمد رئیسیان پروری
۵ـ مقصود سرداری
٦ـ نصراله درخشان
۷ـ محمد جعفر محمدی
۸ـ حمید رضا آزاد
۹ـ افلاطون شایگان
۱۰ـ سید ولی‌اله حسن نژاد
۱۱ـ رحیم عبادی
۱۲ـ محمد منیری‌فر
۱۳ـ عبدالمحمد اصفهانی
۱٤ـ اکبر شفیعی
۱۵ـ مسعود نورده
۱٦ـ حسین شکورزاده
۱۷ـ محمد علی داماد سادات
۱۸ـ محمد کاظم نائینی
۱۹ـ محمد حسین کاظمی
۲۰ـ غلامعلی طایفه مهدیخان

تلویزیون بلر جام جهان نما

کروه شرکتهای تولیدی وواردانی ماشین آلات راه‌سازی وساختمانی
ارکان ماشین . وزنه
ماشین رول . رولر
خیابان آیزنهاور ـ مقابل دانشگاه آریامهر شماره ٦۲۸ و ٦٤٦
تلفن : ۹۵۹۰۷۸ ـ ۹٦۲٤۵۹ ـ ۹۵۲۸۹۹ ـ ۹۵۹۰۰۲ ـ ۹۵۸۵۵۵
دماک (آلمان) DEMAG
فینیشر آسفالت ـ غلطك لاستیکی ـ غلطك ویبره
نماینده انحصاری : شرکت ارکان ماشین

ساعت ریکو
نماینده انحصاری شرکت کوماکو خیابان سوم اسفند شماره ۲۰ ـ تلفن ۳۰۳۵۱۳

موزیک زنده یونانی
در رستوران یونانی
خیابان وزرای نبش خیابان یازدهم
رزرو ۲۸ ۱۱ ٦۲

میدان فردوسی تلفن ۱۳-۸۳۸٦۱۱ و ۳۳-۸۲٤۰۳۰
انواع پارچه‌های پرده‌ای ـ کف‌پوش ـ ریتس تایل ـ موکت وانواع کاغذ دیواری از بزرگترین کارخانجات اروپائی ومجموعه‌ای از تزئینات داخلی (باطرح ونظارت مهندسین مجرب مجانا) فروش اجناس اختصاصی وپارچه های خارجی در طبقه دوم باتخفیف مخصوص

مرکز پخش سرکه وردا
سرکه‌وردا تنها سرکه بهداشتی در ایران
مستقیما توسط سازمان پخش شرکت توزیع میگردد .
تلفن پخش ۸۳۸۵۸۲
مرکز پخش تهران ـ خیابان حافظ شمالی ـ شماره ٤۵
از شهرستانها نماینده فعال پذیرفته میشود .
شرکت تولیدی وردا (سهامی خاص)

PHILIPS
تلویزیون باید فیلیپس باشه
PHILIPS
فیلیپس علامت برتری واطمینان

آپادانا تورهای تابستانی را با هواپیمای جت : هتل های **** درجه ۱ صبحانه و ناهار در تمام مدت مسافرت ـ گردش‌ورودیه‌ها . عوارض فرودگاههاو در معیت‌راهنمای مجرب‌فارسی زبان تقدیم میدارد

اروپا ۱۹ و ۲۲ روز با قیمت استثنائی ۵۹۵۰ و ٦٤۵۰ تومان .
رم ـ نیس ـ موناکو ـ مونت‌کارلو ـ بارسلون ـ پاریس ـ لندن ـ هامبورك ـ حرکت ۱۹ مرداد ودوم شهریور.

اروپا ۳۰ روز قیمت ۷۵۵۰ تومان
هامبورک ـ لندن ـ پاریس ـ بارسلون ـ رم ـ ناپل ـ کاپری وسورنتو. حرکت ۱۰ ـ ۳۹ مرداد و ۹ شهریور

اروپا ۳۳ روز قیمت ۷۸۵۰ تومان
رم ـ نیس ـ موناکو ـ مونت‌کارلو ـ بارسلون ـ پاریس ـ لندن ـ آمستردام ـ هامبورک ـ ژنو ـ وین ـ (آتن) ـ استانبول حرکت ـ ۱۷ ـ ۲٤ مرداد و ۷ شهریور .

اروپا ۳۵ روز قیمت ۸۵۵۰ تومان
رم (ناپل ـ کاپری ـ سورنتو) نیس ـ موناکو ـ مونت‌کارلو ـ بارسلون ـ پاریس ـ لندن ـ هامبورک ـ ژنو ـ ونیز ـ آتن ـ استانبول . حرکت ۱۹ مرداد و ۳ شهریور .

توجه : تور های ۲۷ خرداد ـ ۱ ـ ۲ ـ ۳ ـ ٦ ـ ۱۰ ـ ۱۳ ـ ۱۵ ـ دو گروه ۱٦ ـ ۱۹ ـ ۲۰ ـ ۲۲ ـ و ۲۷ دوگروه ۲۹ ـ ۳۱ تیرو ۳ مرداد اروپا ۱ و ۸ تیر اسکاندیناوی ـ ۱۹ تیرو یکم مرداد آمریکا عزیمت و تورهای ۵ ـ ۱۰ و ۱۷ مرداد اروپا تکمیل وجلسات معارفه در هتل آریاشراتون میباشد لطفا با آپادانا تماس بگیرید .

آپادانا تمام روز جمعه ها باز است

سازمان توریستی آپادانا ـ جاده‌قدیم شمیران ـ چهارراه حقوقی ـ اول ایرج تلفنهای ۷۵۷۹۸۹ ـ ۷۵٦۲۰۳ ـ ۷۵٤۸۳۰

چهار سارق از جان گذشته ـ چهار گانگستر بیباك ـ چهار مرد بی‌آینده ... دست به عجیب ترین جنایات میزنند و آنگاه که باید کفاره گناهان خود را بپردازند ، ناگهان...
از امشب فقط در سینما
گلدن سیتی
کفاره گناه
روبرت هسین . شارل آزنابور
الزا مارتینلی . میشل کنستانتین
LA PART DES LIONS
رنگی

ماسیمو
گروه نوازندگان وخوانندگان ایتالیائی
همه شب در سپرکلاب طاووس
در هتل آریاشراتون
لطفا برای رزرو جا با تلفن ۲۱-۲٦۸۳۰۲ داخلی ۲۲۹ تماس بگیرید
آریاشراتون تهران
Arya-Sheraton Hotel, Tehran, Iran

از باغها و اراضی خارج از محدوده عوارض دریافت نمیشود

وزارت کشور امروز اعلام داشت که در روز ششم مرداد ماه در شهر تبریز لایحه جدید عوارض نوسازی به‌آراء عمومی شهرداران سراسرایران گذارده خواهد شدودر صورت تصویب لایحه در این اجتماع وزارت کشور آنرا جهت تصویب به دولت و پارلمان خواهد داد.

کارشناسان وزارت کشور اعلام کردند که لایحه جدید بوسیله نه نفر از مطلع ترین افراد این وزارت و شهرداری تهران در زمینه مسائل حقوقی و شهری و اقتصادی وبادرنظر گرفتن مشکلات ناشی‌ازاجرای لایحه قانونی عوارض نوسازی در مدت پنج سال گذشته تدوین گردیده و آنها اظهار داشتندکه بی‌تردید لایحه آینده کامل تراز متن سابق آن خواهد بود.

اداره قوانین وزارت کشور امروز اعلام کرد که در حال حاضر محدوده قانونی شهر ها مشمول مقررات‌عوارض نوسازی است و این تعیین حدود برای دریافت عوارض غیرمنطقی بوده و مشکلات زیادی برای مودیان و عوارض‌دهندگان ایجاد کرده است. در مناطقی‌که شهرداری ها خدماتی بمردم نمیدهندنمی شود از مردم عوارض گرفت و دریافت عوارض در مناطقی که شهرداری خدماتی‌انجام نمیدهد غیرمنطقی است.

وزارت کشور عقیده داردکه وصول عوارض نوسازی ازکلیه اراضی و املاک واقع شده در محدوده شهر ها منصفانه نبوده و این کار در مدت پنج سال گذشته برای شهرداری‌ها مشکلات فراوانی ایجاد کرده است.

وزارت کشور در طرح جدید وصول عوارض نوسازی را قائم به انجام خدمات شهری دانسته و مقرر داشته که شهرداری‌ها بموجب مقررات قانون مکلف به تعیین محدوده‌جدیدی‌تحت عنوان محدوده عوارض نوسازی می باشند. این محدوده در داخل محدوده قانونی شهر قرار خواهد داشت‌و محدوده‌خدماتی شهر نامیده خواهد شد.

بموجب مقررات لایحه جدید شهرداری ها تنها در محدوده خدماتی شهرها عوارض‌نوسازی از مودیان مطالبه خواهند کردو در خارج از این محدوده اگر ساختمانی بشود در ان صورت مشمول مقررات عوارض بوده ولی از باغات و اراضی واقع شده در خارج از این محدوده عوارضی دریافت نخواهد شد.

مصاحبه شاهنشاه

با روزنامه نگاران امریکا

عصر دیروز شاهنشاه آریامهر گروهی از روزنامه نویسان برجسته ونمایندگان‌مطبوعات و رادیو تلویزیونهای امریکا را بحضور پذیرفتندوطی‌یك‌مصاحبه به‌پرسش های آنان، در زمینه های مختلف مربوط بایران، خاورمیانه، خلیج‌فارس، موضوع نفت و مسائل سیاسی جهان پاسخ گفتند.

شاهنشاه که در «بلرهاوس» باروزنامه نگاران صحبت می‌کردند فرمودند: ایران از نفت بعنوان یك حربه سیاسی علیه‌هیچ کشوری ازجمله امریکا استفاده نخواهد کرد. شاهنشاه فرمودند پیشرفت ایران‌سرعت خارق‌العاده‌ای داردو ما قاده‌سال دیگر از بسیاری جهات به پایه فرانسه، آلمان و انگلستان امروز خواهیم رسید.

شاهنشاه به روزنامه نگاران امریکائی خاطرنشان کردند که نباید ایران‌راباهیچیك ازکشور های تولید کننده نفت‌درخاورمیانه مقایسه کردومسائل‌مربوط بایران را نباید با مسائل کشور های دیگر این منطقه در یك ترازو قرار داد. شاهنشاه در پاسخ سئوالی پیرامون مسائل دفاعی ایران فرمودند، آیاشما هرگز می‌پرسید چرا فرانسه و انگلستان‌و آلمان قدرت نظامی خودرا تقویت میکنند؟شاهنشاه در پاسخ‌این سئوال که چرا عواملی صلح‌وامنیت ایران رابه خطر می‌اندازند، فرمودند: من به موافقت های دو قدرت بزرك جهانی با دیده خوش بینی می‌نگرم واین که شوروی وامریکا موافقت کرده‌اند بایکدیگر به مقابله برنخیزند، طبعا این به نفع امریکاو شوروی است که بایکدیگر به ستیز نپردازندو من هم نمی توانم با این امر موافق نباشم.

هیچ کسی‌ازیك پیکار بین امریکا و شوروی سود نخواهد برد، حتی فکر یك جنك هسته‌ای هم‌مسخره‌بنظرمیرسد. اما تنها اینگونه خطی هانیست که صلح جهان را تهدید می کند، اگر یك کشور، بدون مسئولیت، بماجراجوئی هائی برخیزد، تهدیدی برای صلح‌و امنیت خواهدبود. شاهنشاه در باره روابط ایران‌و امریکا و مذاکراتشان بارئیس جمهوری امریکا فرمودند، روابط‌ایران وامریکا، هرگز باین خوبی نبوده است و از نتیجه گفتگو های خود باپرزیدنت نیکسون راضی هستند. شاهنشاه‌درپاسخ سئوالی در باره روابط ایران و پاکستان فرمودند: ما هرگز پاکستان رابماجراجوئی و در پیش گرفتن‌سیاست‌تجاوز کارانه تشویق نمی‌کنیم بلکه‌هرآنچه از دست مابرآید انجام‌خواهیم داد، تا پاکستان و هند بهم نزدیك شوند. این سیاست اصلی‌ماست، ولی نمی توانیم ناظر ازهم پاشیدن پاکستان باشیم.

شاهنشاه در گفتگو با نمایندگان مطبوعات امریکا به تفصیل به پیشرفت های ایران اشاره فرمودند و تاکید کردند سیستم اجتماعی ایران که‌درهیچ چارچوب جامدی نیست‌و از هیچ «ایسم» خاصی پیروی نمی کند، فرصت وامکان کافی برای پیشرفت و دگرگونی فراهم می آورد، زیرا اگر زمانی باین نتیجه رسیدیم که دچار اشتباه شده‌ایم، راه خود را تغییر میدهیم.

این عکس از میهمانی بشام که دیشب از جانب‌شاهنشاه وشهبانو به‌افتخارریچارد نیکسون و بانو در محل سفارت ایران برپا شد، گرفته شده‌است. بطوریکه ملاحظه میشودشاهنشاه و شهبانو به موضوعی که بانو نیکسون مطرح کرده، توجه فرموده‌اند. عکس رادیوئی اطلاعات

مصاحبه رئیس دانشگاه پهلوی

درباره کنکور و نتایج آن

آقای فرهنگ مهر رئیس دانشگاه پهلوی همزمان با اعلام اسامی پذیرفته شدگان سال تحصیلی ۵۲ـ۵۳ دانشگاه پهلوی، در یک مصاحبه مطبوعاتی اظهار داشت: ممکن است دوبرادر و یادو همکلاس که معدل عین هم داشته باشند و رشته های یکسان انتخاب کرده باشند، در رشته های متفاوتی قبول شده باشند، علت این امر اینست که‌نمرات افراد در هر ماده بر اساس همگین کردن‌نمرات محاسبه شده و در نتیجه معدل، که‌بر مبنای مقایسه قرار گرفته‌تغییر کرده است. رئیس دانشگاه پهلوی افزود عده زیادی‌ازقبول شدگان دانشگاه پهلوی کسانی هستند که در کنکور سراسری هم پذیرفته شده‌اند، ۹۰درصد کسانی که در کنکور دانشگاه پهلوی قبول شده‌اندقبولشدگان کنکورسراسری هستند. واین‌امر لااقل معرف اینست‌که ضابطه پذیرش دانشجوی بدون‌کنکور در دانشگاه پهلوی و کنکور سراسری به نتایج نسبتا مشابه منتهی میشود، و اما کدام روش دقت بیشتری دارد؟ همانطور که آقای وزیر علوم گفته است تحقیقات آینده‌نشان خواهد داد.

★ **معدل**

رئیس دانشگاه‌پهلوی گفت مسئله قابل توجه اینست که گروهی با معدل ۱۷ به بالا در کنکور سراسری مردود شده‌اند در صورتیکه‌دردانشگاه پهلوی‌برمبنای معدل کتبی‌نهائی پذیرفته شده‌اند، معدل کتبی نهائی آخرین نفر قبول شده در رشته پزشکی ۱۷٫۷۵ و رشته مهندسی‌برق ۱۷٫۷۲می‌باشد، بطور کلی معدل‌پذیرفته شدگان رشته های پزشکی و دندانپزشکی و مهندسی از ۱٦٫۷۵ کمتر نیست بعد از این دو رشته‌بالاترین معدلهامربوط به شرکت کنندگان رشته های علوم تجربی (فیزیک،شیمی، ریاضی، زیست شناسی، زمین شناسی) و دامپزشکی، عمران ملی، ماشین آلات کشاورزی و اقتصاد میباشد که از ۱۵٫۱٦ تا ۱٦ قرار دارند تنها در رشته های زبان و ادبیات فارسی است که معدل آنها از ۱۵ هم کمتر میباشد، ولی مطلقا معدل کمتر از ۱٤ در هیچ رشته‌ای پذیرفته نشده است.

★ **انگلیسی**

آقای‌دکتر فرهنگ‌مهرگفت نکته مهم اینجا است چون دانشگاه پهلوی، دانشگاه دو زبانه است و علوم به زبان انگلیسی تدریس میشودبطورکلی‌کسانیکه در زبان انگلیسی ضعیف‌بودند از ابتدا حذف شدند، بنا بر این ۱٤۳۲ نفر از ۸ هزار و ۸۱٤ نفر شرکت کننده بعلت ضعیف بودن در زبان انگلیسی کنار گذاشته‌شدند. چون‌عده‌ای در کنکورسراسری‌قبول‌شده‌اند ممکن‌است‌در دانشگاه‌پهلوی‌ثبت نام‌ننمایندو به همین‌لحاظ بیش از احتیاج خود اسامی اعلام کرده‌ایم.

★ **بدون شهریه**

دکتر مهر افزود: مطلب دیگری را که باید بگویم آنستکه در اجرای اوامر شاهنشاه‌آریامهر که باید دانشجویان مستعد را تشویق نمود، از ۱۵ درصد نفرات اول هر رشته که (در فهرست اسامی) با علامت‌ستاره نشان داده شده است در سال اول شهریه (حق‌التعلیم) دریافت نمیشود. بنا بر این امسال ۳۰۰ نفر از کسانیکه در دانشگاه پهلوی قبول‌شده‌اند از پرداخت شهریه (حق‌التعلیم) معاف هستند.

صندوق باز نشستگی

کارمندان شرکتهای دولتی تشکیل میشود

در اجرای آئین نامه شرکت های دولتی یك حساب فرعی در کنار حساب شماره ۲ خزانه که‌مخصوص‌صندوق‌بازنشستگان کارکنان دولت است تشکیل می گردد. کارمندان شرکت های دولتی هفت درصد ازحقوق و مزایای خود را بعنوان کسور باین صندوق می پردازند و شرکت ها نیز بعنوان کارفرما ۱٤درصد، از این‌بابت‌بصندوق خواهند پرداخت.

این صندوق بزودی تشکیل‌می شود و کسوری که از بابت بازنشستگی به صندوق‌پرداخت می گردد در امور اقتصادی سرمایه گذاری خواهد شد. با تشکیل این صندوق در واقع یك نظام بازنشستگی انتفاعی برقرار خواهد گردید بنابر مقررات این صندوق، به حقوق هائی که از ٤ هزارتومان‌تجاوز کند کسور تعلق‌نمی گیرد ودر موقع بازنشستگی این افراد می توانند چهارپنجم چهار هزار تومان را دریافت نمایند.

صندوق مزبور زیرنظر شورای صندوق مرکب از وزیردارائی، وزیرکار، دبیر کل سازمان امور اداری و استخدامی کشور انجام وظیفه خواهد کرد.

بموجب آئین نامه جدید، کارمندان شرکت های دولتی که‌دارای نظام‌بازنشستگی‌هستند کماکان تابع همان نظام باقی خواهند ماند و کسانی که از قانون بیمه های اجتماعی کار پیروی می کنند بهمان صورت در مور آنها عمل خواهدشد. کارمندانی که دارای‌هیچگونه نظام بازنشستگی نیستند و از تاریخ ۳۱ خرداد ٤۵ درخدمت دولت بوده‌اند و در این تاریخ نیز در استخدام دولت هستند و همچنین کارمندانی که بعداز خرداد ٤۵ در استخدام شرکت های دولتی درآمده‌اند و دارای هیچگونه نظام بازنشستگی و قرارداد های بیمه های اجتماعی نیستند عضو صندوق‌بازنشستگی شرکتهای دولتی خواهند بود.

افرادی که از پنج‌خرداد ماه ببعد باستخدام کلیه شرکت های دولتی درآمده‌اند اعم ازاین که نظام بازنشستگی داشته باشند یانه، عضو صندوق اخیر می باشند.

بوسیله شورایعالی فنی و پزشکی

نرخ خدمات درمانی و بیمارستانی تعیین میشود

★ **شورایعالی فنی و پزشکی به پزشکان وام درمانی میدهد.**

اختیارات و وظایف شورای عالی فنی و پزشکی سازمان تامین‌خدمات‌درمانی مستخدمین دولت‌افزایش یافت.

اساسنامه سازمان تامین درمان کارمندان‌دولت دیروز ازکمیسیون بهداری مجلس شورایملی گذشت و برای اظهار نظر مجدد و تصویب به کمیسیونهای استخدام و دارائی ارسال شد.

کمیسیون بهداری مجلس شورایملی پس از بررسی‌مواد این اساسنامه براختیارات و وظایف‌شورایعالی فنی‌وپزشکی سازمان تامین خدمات درمانی مستخدمین دولت‌افزود.

بر اساس‌تصویب کمیسیون بهداری کلیه ضوابط فنی و پزشکی سازمان تامین خدمات درمانی کارمندان دولت چون قیمت‌گذاری و درجه‌بندی بیمارستانها، درمانگاهها و موسسات درمانی ـ خرید ـ نحوه‌خدمت‌درمانی ـ اظهارنظر در موردامکانات فنی‌و اجرائی اظهارنظردرمورد نحوه‌مصرف وام های درمانی به گروههای پزشکی ـ نحوه گروه بندی و تعیین میزان فرانشیز (حق مشارکت در بیمه) و بطور کلی اظهار نظر در کلیه امور فنی از وظایف شورایعالی‌میباشد.

سالروز درگذشت رضاشاه کبیر

بقیه از صفحه اول

شاهنشاه آریامهرنیز شرکت جستند وباثثارتاج‌گلی ادای‌احترام‌نمودند.

صبح امروزطی آئین باشکوهی مراسم نثارتاج‌گل از سوی ستاد بزرگ ارتشتاران، نیروهای‌سه‌گانه شاهنشاهی، سرای‌نظامی‌شاهنشاهی، گارد شاهنشاهی، هیات مستشاری ارتش شاهنشاهی، ژاندارمری و شهربانی کل‌کشور با شرکت امرای نیرو های مسلح شاهنشاهی مقیم مرکز در آرامگاه اعلیحضرت رضا شاه‌کبیر برگزار گردید و تیمسار ارتشبد غلامرضا ازهاری رئیس ستاد بزرگ ارتشتاران پیرامون خدمات رضا شاه‌کبیر بنیان گذار ارتش نوین ایران بیاناتی ایراد کرد که متن سخنرانی ایشان در شماره روز شنبه درج خواهد شد.

بهمین مناسبت‌از بامداد امروز معاونان، مدیران کل، وزارت کشور، وزارت‌آبادانی و مسکن، وزارت دادگستری، وزارت کشاورزی ومدیران عامل کلیه سازمانهای دولتی و غیر دولتی‌با حضورونثار گل از سردار نامی ایران رضاشاه کبیر تجلیل کردند.

ساعت ۱۰صبح امروز روساو کارکنان جمعیت شیرو خورشید سرخ تهران‌درآرامگاه رضاشاه‌کبیر حضوریافتندو پس از ادای‌احترام شاخه گلی نثار آرامگاه ناجی بزرگ ایران نمودند.

استقبال بی‌نظیر تهران ازشاهنشاه وشهبانو

صبح امروز اعلامیه زیر از طرف کمیته سپاس صادر شد:

«کمیته ملی سپاس امروز با صدور اعلامیه‌ای یادآور شد: «کمیته ملی سپاس با کمال افتخار و سربلندی باطلاع‌اهالی وطن پرست و شاه دوست‌تهران میرساند که استدعای کمیته از پیشگاه مبارك ملوکانه که توسط جناب آقای نخست‌وزیر به‌شرف عرض پیشگاه مبارك معروض گردیده بود موردقبول ذات ملوکانه قرار گرفت واین افتخار بزرك نصیب اهالی‌تهران وطبقات مختلف‌نمایندگان‌استان ها و شهرستان ها خواهد شد. که در روز تشریف فرمائی شاهنشاه آریامهر به تهران مقدم‌مبارک ملوکانه‌را بااحساسات پرشور وطن پرستی وحق‌شناسی خود استقبال نمایند.»

* تشکیل اجتماعات و برپا داشتن مجالس جشن وسرور طبقات مختلف مردم کشور به مناسبت پیروزی نفت همچنان ادامه دارد. بهمین‌مناسبت‌گروه های‌گوناگون ملی با ارسال هزاران تلگرام ونامه‌به‌پشتیبانی خود از تشکیل کمیته سپاس و استقبال شکوهمند از شاهنشاه ادامه میدهند.

*امروز انجمن توان بخشی‌با صدور اعلامیه‌ای آمادگی نابینایان، کرولالها و سایر توانخواهان رابرای شرکت در تظاهرات ملی، بکمیته ملی سپاس اعلام داشت.

بیژن رفیعی گزارش میدهد:

بازیهای المپیک ناشنوایان درسوئد

★ **مردان والیبالیست ایران امروزبرای‌مدال طلامیجنگند**

★ **حریف فینالیست ایران تیم بلغارستان است.**

تیم ملی والیبال مردان ایران‌طی یک بازی پرشور که شب گذشته در مالمو سوئد انجام داد بابپروزی برتیم ملی ایتالیا موفق شد به‌فینال مسابقات والیبال مردان دربازیهای المپیک ناشنوایان در سوئد راه یابد.

مردان ایران که در دوره‌های‌قبل با شکست تیم‌های ملی کانادا و فنلاند تا مرحله نیمه‌نهائی پیش تاخته بودند،دردیدار سرنوشت‌ساز خود مقابل ایتالیا پس از یک گیم باخت در ۳ گیم بعدی با اقتدار حریف را مغلوب کرده وپروانه ورود به دیدار فینال را بدست آورد.

از سوی‌دیگرتیم مردان بلغارستان نیز با پیروزی در نیمه نهائی به عنوان حریف دیگر دیدار فینال برگزیده شد و در حالیکه بعداز ظهر امروز نخست دیدار رده‌بندی برسر مدال برنز انجام می‌شود، ایران و بلغارستان برای مدال‌طلا رودرروی هم قرار خواهند گرفت.

این نخستین باری است که تیم والیبال مردان ایران در مسابقات والیبال المپیک کرولالها راهی دیدار فینال میشود. محمددرانی بازیکن سابق تیم ملی والیبال‌مربی این تیم است.

سازمان غله وقندوشکر وچای

توزیع قند وشکر را بعهده میگیرد

وزارت تعاون و امور روستا ها اعلام نمود چون بر اساس بازرسی هائی که بعمل آمد ملاحظه شد سازمان مرکزی‌قند و شکر ایران مقداری شکر را در انبار ها نگاهداری و ازتوزیع بموقع آن بین عاملین فروش خودداری و در نتیجه موجب افزایش بی مورد بهای شکر مورد احتیاج طبقه مصرف کننده رافراهم نموده است پرونده متخلفین جهت رسیدگی‌وتعقیب قانونی به مراجع قضائی‌ارسال شد، وزارت تعاون و اموررروستا ها اطلاع داد که بر اساس رسیدگی های انجام‌شده‌مقداری قندوشکر دریکی از انبار های واقع درجاده قدیم کرج مقابل کارخانه شیر پاستوریزه‌بدست آمد که دستور داده شد این قندو شکر رانیز سازمان غله و قندوشکر و چای کشور فورا در اختیار گرفته و بین عاملین فروش قندو شکر توزیع‌نماید، براساس این گزارش ها وزیر تعاون و امور روستا ها دستور داد که از اول دوره بهره برداری کارخانجات قند درسال ۱۳۵۲ (نیمه دوم مهر ماه‌سال جاری) سازمان غله وقندوشکر وچای کشور مستقیما امرتوزیع قندو شکر را در مملکت بر عهده داشته باشدو بدین ترتیب از مهر ماه آینده‌بخش‌خصوصی در امر توزیع قندو شکر تهیه شده وسیله کارخانجات دولتی‌و خصوصی نقشی‌رابرعهده‌نخواهد داشت.

وانت با ۲٦ مسافر واژگون شد!

دزفول ـ دیشب اتومبیل وانت مزدا بشماره ۱۷۹۳۸ به رانندگی عیدی بهمنش مدیر مدرسه راهنمائی کوروش کبیر دزفول که با ۲٦ سرنشین از اندیمشک عازم دزفول بود در بین راه واژگون شد.

در این حادثه محمد حسین فرزند غلامشاه و مسعود فرزند راننده اتومبیل کشته شدند و ۲٤ نفر دیگر مجروح گردیدند که‌حال ۵ نفر آنها وخیم است.

افراد خاندان سلطنتی ازافغانستان خارج شدند

محمد بورداد فرستاده مخصوص اطلاعات به کابل صبح امروز طی پنجمین گزارش خود اطلاع داد کلیه افراد خاندان سلطنتی‌از جمله ملکه حمیرا همسر محمد ظاهرشاه با موافقت سردار محمد داودخان کابل را ترک کردند تادر رم به پادشاه به‌پیوندند.

تحقیقات چند روز اخیر نشان میدهد که سردارعبدالولی‌خان مرد با قدرت رژیم سابق و ژنرال محمدخان وزیر دفاع و همچنین چندتن‌از فرماندهان نیروهای‌زمینی و هوائی در زندان بسر میبرند.

موسی شفیق صدراعظم سابق در کاخ‌صدارت عظمی که منزل‌وی بود زندانی است و هنوز در همان کاخ است.

وزرای سابق همه در خانه‌های خود تحت نظر هستند.

تظاهرات خیابانی بنفع رژیم جدید در کابل بپایان رسید ولی تانکها هنوز در مراکز حساس شهر مستقر هستند.

با شناسائی امریکا و ملاقاتیکه بین امریکائی‌ها و مقامات رژیم جدید انجام گرفت شناسائی های اساسی تقریبا پایان یافت. فقط سکوت چینی‌ها مورد بحث محافل دیپلماتیک کابل است. درملاقاتی که با عبدالواحدکریم که تقریبا گرداننده و عامل اجرائی همه‌امور وزارت خارجه افغانستان است داشتم وی از شناسائی‌دولت‌ایران اظهار خوشوقتی کرد و از ایران با گرمی و محبت سخن گفت و معتقد بود که شناسائی فوری ایران بنیان مستحکمی برای‌روابط آینده دو کشور فراهم ساخت.

عبدالواحد کریم‌که منعکس‌سازنده نظرات و عقاید محمد داودخان در امور خارجی است‌برای‌دوستی ایران ارج فراوانی قائل است.

احتکار ۱۳۵۰ تن قندوشکر

ازپنج‌بارانداز بزرگ تهران هزار و هفتصد و پنجاه تن قند و شکر کشف شد. قند و شکر احتکار شده را محتکرین در لابلای گونی‌های کشک‌و ذرت مخفی کرده بودند. این کشف بوسیله بازرسان اتاق اصناف تهران‌صورت گرفت و رئیس اتاق دستور داد تا بازرسان ضمن مراجعه به دادستان تهران دراین مورد در خواست تعیین تکلیف‌نمایند. محتکرین، شکر و قنداحتکار شده را درانبار های خیابان صاحبجمع مخفی‌کرده‌بودند و ماموران اتاق اصناف پس از بازرسی انبار ها متوجه این موضوع شدند.

ازبنگاههای واحدی، صالح خو و چند انبار دیگر شکرهاو قندهای‌احتکار شده را بدست آوردند.

★ **ضبط قند و شکر**

پس از حضور نماینده دادستان شکر ها و قند موجود طی‌صورت جلسه‌ای ضبط وتوقیف گردید. مقامات مسئول اتاق اصناف اعلام کردندکه قند و شکر موجود متعلق به شرکت خصوصی توزیع کننده شکر و قنداست و این شرکت که در کنار کارخانه های قند تاسیس گردیده، توزیع قند و شکر تهران را برعهده دارد، اما مسئولان این شرکت مدعی بودندکه موجودی انبار آنها صورت عادی دارد و آنها همه‌روزه شکر و قندموجود را درمحلات تهران توزیع میکنند. ماموران اتاق پس از این ادعا دفاتر انبار ها را بررسی‌کردندو مشاهده گردید که‌درروز گذشته با وجود نیاز مبرم تهران به قند و شکر از این انبارهاتنها یک کیسه شکر به بیرون صادر شده است.

مقامات مذکورضمن بررسی های خود متوجه این نکته شدندکه توزیع کنندگان‌ضمن احتکار قند و شکر مصرف کنندگان رازیر فشار قرارداده و آنها را وادار میکردند که با نوشته شدن قیمت‌کیلوئی بیست‌و چهارریال در فاکتور خرید موافقت‌کرده‌وسپس از آنها کیلوئی‌سی و یک ریال پول می‌گرفتند. بازرسان‌اتاق اصناف اعلام داشتند که انبارداران ومحکرین‌به پول اضافی‌دریافت‌شده‌ازخریداران عنوان «زیر میزی» داده بودند وطی یکماه گذشته صدها تن قند و شکراحتکار شده باین صورت ازانبار های احتکارکنندگان خارج و به مصرف کنندگان فروخته شده است.

اتاق اصناف اعلام داشت که پرونده بارانداز ها ضمن بازجوئی‌از سرایداران‌مربوط بدادگاه صنفی احاله خواهد شد. مقامات مسئول اتاق یادآور شدند که حکم دادگاه میتواند جرایم بسیار سنگین برای این‌قبیل‌افراد تعیین کند وتعطیل محل‌کار ولغوپروانه کسب آنها را تجویز نماید. اتاق اصناف اعلام داشت که کالای‌احتکارشده‌طبق مقررات قانون حراج میشود.

مردی باگلوله همسر ودامادش راکشت

کریم درکنار یکی‌از فرزندانش — سهراب حافظی

★ **کریم اقبالی گفت: من ۱۱ فرزند دارم که باکشتن مادرشان آنهاراهم ازدست دادم**

اصفهان ـ کریم اقبالی مرد ٤۹ ساله‌ای که دیروز با شلیک گلوله، همسرودامادش‌رادر محله«مفت‌آباد» اصفهان کشت، بدستور بازپرس شعبه اول دادسرای اصفهان، بازداشت شد.

کریم در بازپرسی به گناه خود اعتراف کرد و گفت: همسرو دامادم میخواستند مرا کتکبزنند، ولی من آنها را کشتم!

همسر این مرد کوکب سلطانی‌بود وداماد او که باشلیک گلوله‌پدرزنش کشته شد، سهراب حافظی نام داشت.

متهم بقتل در راهرو دادسرای اصفهان به خبرنگار اطلاعات‌گفت: سرنوشت هرکس قبلا تعیین‌شده است. سرنوشت من هم این بوده است یا بالای داربروم ویا پشت میله‌های زندان جان دهم!

من‌به‌فرزندان خود علاقه زیادی داشتم‌و میخواستم‌آنها به‌تحصیلات خود ادامه بدهند ولی من که ۱۱ فرزند دارم با کشتن مادرشان، آنها راهم از دست دادم!

کریم (متهم بقتل) ۱۷ سال پیش بازرس امور مالی شرکت نفت آبادان بودکه بازنشسته شده‌است. سال‌ها پیش‌دریک حادثه‌رانندگی مغز کریم آسیب دید و گوشهای وی سنگین شد.

۵ کشته و ۳۸ مجروح

بجنورد ـ اتوبوس‌شماره ۷٤۲٤۱ تهران الف متعلق به شرکت ایرانپیما، در ۱۲٦ کیلو متری بجنورد با کامیون شماره ۱٦۸٤۸ تصادف کرد و در این حادثه رانندگان هردو وسیله نقلیه، کمک‌راننده کامیون و دو مسافر اتوبوس کشته شدند. ۳۸ مسافر دیگر اتوبوس مجروح گردیدند که در بیمارستان «مفخم»بجنورد بستری‌هستند. اتوبوس از تهران به مشهد میرفت، وکامیون از سوی مقابل درحرکت بود.

مسائل خاورمیانه وخلیج فارس

بقیه ازصفحه ۲۱

ویلیام فولبرآیت رئیس کمیته روابط خارجی سنای آمریکا و اعضای‌این‌کمیته‌رادر «بلیرهاوس» اقامتگاه اختصاصی به حضور پذیرفتند و با آنها مذاکره فرمودند.

همچنین عصردیروزدر واشنگتن گروهی از بانوان روزنامه‌نگار آمریکائی به‌حضور علیاحضرت شهبانوی ایران شرفیاب شدند.

دیشب از طرف شاهنشاه آریامهر وعلیاحضرت شهبانوی ایران ضیافت شامی به افتخار حضرت رئیس جمهوری آمریکا و بانو نیکسون در سفارت شاهنشاهی در واشنگتن ترتیب یافت که در آن عده‌ای از شخصیت های‌برجسته آمریکائی و همراهان اعلیحضرتین‌حضور داشتند.

★ **بازدید های شهبانو**

علیاحضرت شهبانو دردومین روز سفر رسمی به آمریکاقبل‌از ظهر دیروز بوقت واشنگتن از دو گالری در این شهر دیدن کردند. ابتدا «فریرگالری» و سپس گالری ملی هنر مورد بازدید معظم‌لها قرار گرفت. علیاحضرت شهبانو در ساعت ده بامداد بوقت واشنگتن، با اتومبیل از«بلیرهاوس» اقامتگاه اختصاصی اعلیحضرتین در واشنگتن‌به‌گالری فریرتشریف‌فرما شدند و مورد استقبال رئیس و مسئولین این مرکز قرارگرفتند.

گالری ملی یکی از قدیمی ترین گالری‌های‌واشنگتن است، که در آن مجموعه‌ای از آثار هنری کشور های مختلف گردآوری شده است.

علیاحضرت شهبانو دربازدید از این مرکز از مجموعه هنر های ایران‌و چند کشورآسیائی دیدن کردند.

پس‌از بازدید، علیاحضرت شهبانو ماکت های جدید گالری هنر مدرن را مشاهده کردند.

معظم‌لها قبل از ترک گالری ملی هنر، دفتر یادبود راتوشیح فرمودند. پس‌از آن از قالی ایران موجود در این گالری که تنها اثر تاریخی‌ایران درگالری ملی‌هنر واشنگتن است بازدید کردند. این‌قالی در قرن‌هفدهم میلادی بنابر سفارش امپراطور لهستان با تاروپودنقره وابریشم در ایران بافته شده است ویکی از زیبا ترین قالی های ایران است.

خبرهای کوتاه

هیئت رئیسه کمیسیون خاص نفت

ساعت۹ صبح کمیسیون‌خاص رسیدگی به‌لایحه فروش وخرید نفت بین دولت ایران و شرکت های خارجی با حضور تمام اعضاء کمیسیون در مجلس‌سنا تشکیل گردید و اعضاء هیئت رئیسه باین شرح انتخاب‌شدند:

۱ـ آقای مهندس شریف امامی رئیس کمیسیون

۲ـ آقای عباس مسعودی نایب رئیس کمیسیون

۳ـ آقای دکتر یگانه مخبر

٤ـ آقای مهندس گنجی منشی

۵ـ آقای مهندس بلوری منشی

هویدا در رامسر

صبح امروز آقای هویدا نخست وزیر با هواپیمابه‌رامسر عزیمت کردو پس از شرکت‌در مراسم اختتام کنگره شورای اجتماعی منطقه یکم آموزشی کشور رامسر را ترك کرد.

اعضای جدید شورایعالی بیمه

از طرف مجمع عمومی شرکت سهامی بیمه ایران آقایان دکتر مهدی حائری‌و محی‌الدین رضوی بعضویت شورایعالی بیمه انتخاب‌شدند.

رادیو دانمارك و تحولات ایران

رادیو دانمارک در سه برنامه متوالی، با پخش‌گفتار هائی به تشریح، پیشرفتهای ایران ونتایج‌و آثار درخشان انقلاب اجتماعی ایران به رهبری خردمندانه شاهنشاه پرداخت.

پخش گزارش ایرنه خبرنگار رادیو دانمارک پس ازشرفیابی به پیشگاه شاهنشاه و مصاحبه با معظمله درزمینه پیشرفتهای همه‌جانبه ایران، از رادیو دانمارک مورد استقبال فراوان قرار گرفت.

بازدید از شعب بانك سپه

آقای منوچهر نیک‌پوررئیس هیات مدیره و مدیر کل بانک سپه، صبح امروز برای بازدید و سرکشی از شعب بانک سپه در استانهای اذربایجانشرقی و غربی به تبریز رفت.

مدیر کل بانک سپه امروز به ترتیب از شعب این بانک در تبریز، ماکو، مهاباد، میاندوآب و مراغه بازدید خواهد کرد و صبح فردا در اجتماع روسای شعب بانک سپه در این دو استان که در رضائیه تشکیل خواهد شد، شرکت میکند.

آقای نیک‌پور در این اجتماع ضمن آنکه روسای شعب بانک‌رادراستانهای‌آذربایجان شرقی و غربی در جریان برنامه های تازه بانک قرار خواهد داد، پیرامون پیروزی اخیر نفتی که تحت رهبری شاهنشاه آریامهر نصیب ملت ایران شده است به تفصیل مطالبی بیان‌خواهد داشت.

ضابطه ارتقاء دبیرانی‌که مدرك اجتهاد دارند

طبق اظهارسخنگوی وزارت آموزش و پرورش آندسته از معلمانی که در تاریخ ۵۰/۱۰/۱ در دبیرستان به تدریس اشتغال داشتند و دارای مدرک اجتهادی که به تائیدشورای عالی‌آموزش وپرورش رسیده‌است هستند با ۱٤ سال سابقه خدمت آموزشی که ٤ سال آن تا تاریخ فوق‌الذکر دردبیرستان بوده باشددرطبقه یک‌دبیری گروه ۵قرارخواهند گرفت.. این عده‌چنانچه از اول‌کارآموزشی انجام داده باشند ولی چهار سال دردبیرستان سابقه تدریس نداشته باشند در طبقه یک دبیری گروه ٤ قرار خواهند گرفت.

نفت در کمیسیون خاص سنا

کمیسیون خاص نفت‌مجلس سناباعضویت۱۸تن‌از سناتور های عضو چهار کمیسیون دائمی دارائی، اقتصاد، خارجه، دادگستری و به ریاست آقای مهندس شریف امامی، در ساعت ۹ بامداد امروز برای رسیدگی به قرارداد جدید نفت تشکیل گردید.

در این جلسه آقای‌نخست وزیر، وزیر دارائی، وزیر مشاور و معاون پارلمانی نخست وزیر، معاون‌پارلمانی وزارت دارائی و کارشناسان نفتی حضور داشتند.

ابتدا آقای‌مهندس شریف امامی درباره اهمیت قرارداد صحبت کرد و آنگاه آقای نخست وزیر طی سخنانی، قرارداد جدید نفت راتشریح کرد.

پس‌از سخنان آقای فلاح رئیس هیئت مامور مذاکره‌با کنسرسیوم، ماده واحده قرارداد به تصویب رسید و آنگاه بحث درمورد قرارداد آغاز گردید.

این جلسه تا آخر وقت امروز ادامه داشت و دنباله بررسی لایحه نفت به جلسه بعداز ظهر موکول گردید.

افتتاح آرامگاه شیخ ابوالحسن خرقانی

شاهرود ـ طی مراسمی با حضور اعضای‌هیات موسسین انجمن آثارملی و فرماندار و جمعی از شخصیت های شاهرود، صبح امروز آرامگاه تازه ساز عارف نامی شیخ ابو الحسن‌خرقانی در «قلعه‌نو» خرقان واقع در ۲٤ کیلومتری شاهرود افتتاح‌شد. بنای اصلی آرامگاه این عارف مشهور در زمان سلجوقیان ایجاد شده و بمرور زمان رو بویرانی میرفت واز چندی‌پیش کار تجدیدبنای آن آغاز گردید مبود.

بخشنامه بانك مرکزی

بانک مرکزی ایران امروزطی بخشنامه‌ای به بانک‌های مجاز کشور اعلام کرد که تااطلاع بعدی استرداد ۵٫۵ درصد حق ثبت سفارش کالاهای زیر که ثبت سفارش آنها بهرعلت‌باطل گردد ویاتقلیل داده شود درهر مورد منوط به‌اجازه مخصوص بانک مرکزی ایران خواهد بود.

ذرت، آردماهی، روغن سویای خام،روغن پنبه‌دانه‌خام، روغن تخم‌آفتاب‌گردان خام، داروهای پزشکی یا دامپزشکی، پشم نشسته و شسته، پشم شانه‌زده بشکل فتیله، نخ‌الیاف نسجی ترکیبی یکسره، الیاف نسجی ترکیبی و مصنوعی غیر یکسره، تیرآهن، کنده و شمش و توده آهن و فولاد، کلروردوپلی وینیل.

درمان کارگران نفت

سخنگوی شرکت ملی نفت ایران اظهار داشت در سال ۱۹۷۲ شرکت ملی نفت ایران علاوه بروجوه مقرر در قانون کار و بیمه های اجت

این مرگها خدائی نیست!

حوادث جاده‌ها:

اطلاعات به‌عنوان یک وظیفه‌ملی، حقایق رابدون پرده‌پوشی فاش میکند

۱ قسمت اعظم درآمد کامیونداران به جیب نمایندگان فروش کامیون هامیرود و راننده کامیون برای جبران آن ، مجبور میشود درجاده هاهرچه سریع‌تر براند !

۲ جاده های ما باید متناسب بانیاز های امروز بشد

۳ دریك ماهه تیر ، از ده تصادف مهم جاده‌ها ، درپنج مورد کامیون و تریلر یك طرف تصادف بوده‌اند

۴ کمپانی های فروش کامیون‌و لوازم یدکی عامل افزایش تصادف هستند !

شرکت کنندگان در میزگرد روزنامه اطلاعات
در این میزگرد فرمانده پلیس راه، نمایندگان شرکت های مسافر بری ـ سندیکاهای کامیونداران ـ حقوقدانان و نویسندگان روزنامه اطلاعات شرکت داشتند .

اشاره

برای بررسی علل بالا رفتن آمار قربانیان حوادث‌رانندگی، در جاده‌های ایران ، یک میزگرد با شرکت همه آنها که بنحوی از انحاء در حفظ ایمنی جاده‌ها موثرند ، در روزنامه اطلاعات تشکیل شد. فرمانده پلیس راه ، منتخبین صنف مسافربری و سندیکای کامیونداران ، در یکسو و نویسندگان اطلاعات از جانب مردم در سوی دیگر، به بحثی آزاد و روشن‌کننده نشستند . نخستین و دومین بخش این گفتگوی انتقادی را در روز گذشته خواندید و دنباله آن را امروز مطالعه می‌فرمائید .

اقتصاد و صنعت در کشور ما ناگهان رشد کرد و سبب شد حجم ترافیك در جاده ها بطور غیر منتظره‌ای افزایش یابد . اما متاسفانه‌همپای‌این افزایش، وزارت راه نتوانست جاده ها را بصورتی که باید و شاید مناسب با مقتضیات روز بسازد البته این نتوانستن دلیل نخواستن نیست . وزارت راه‌و در راس آن‌وزیراین وزارتخانه کوشش و تلاش خستگی‌ناپذیر دارند و اگر می بینیم‌جاده‌های کشور هنوز مناسب با ترافیك سنگین‌کنونی نیست بدین‌علت است که منطبق کردن وضع جاده با شرایط روز اولانیازمند بودجه‌ای هنگفت است و ثانیا زمان لازم دارد.ازسوئی‌همانطور که گفته شد ، ضرورت های اقتصادی وضعی را بوجودآورده که صاحبان کامیون و اتوبوس داران را وادار برقابت میکند . در چنین شرایطی پلیس راه با امکانات موجودش قادرنیست جلوی تخلفات را بگیرد .چرا که در سطح مملکت فقط ۵۰ پاسگاه پلیس راه داریم واگر این تعداد رابر مساحت کل مملکت تقسیم کنیم در می‌یابیم هر پاسگاه باید سی‌هزارکیلو متر مربع را از حیث ایمنی ترافیك کنترل کند که با در نظر گرفتن پرسنل هر یك از پاسگاه ها این امر کاملا غیر- ممکن میباشد . برای نمونه محور تهران اصفهان را ذکر میکنم .

در این محور ما یك پاسگاه در تهران داریم و یك پاسگاه در اصفهان و در هر یك از این پاسگاهها ۸ افسر پلیس راه خدمت میکنند . دو افسر به انجام امور موضعی پاسگاه «نظیر توزین کامیونها »اشتغال دارند و۱٦افسر بقیه بطورمتناوب در سه شیفت « هر شیفت دو نفر » باید کنترل ترافیك نیمی از ٤۵۰ کیلو متر فاصله‌تهران اصفهان را انجام دهند . شما بگوئید آیا ۱۲نفربرای کنترل هزاران کامیون ، اتوبوس ، و اتومبیلی که طی شبانه روز در این محور حرکت میکنند کافی است ؟

در چنین شرایطی ، جز آنکه از مردم بخواهیم با ماهمکاری کنند چه میتوانیم انجام دهیم؟ اما متاسفانه درخواستهای‌مکرر ما از مردم با سکوت مواجه شده است . حتی در برخی موارد مردم از رانندگان خاطی حمایت میکنند . مثلا چندی پیش پلیس راه پاسگاه‌تهران- کرج از ادامه حرکت یك اتوبوس که‌داخوگراف «سرعت سنج» آن خراب بود ، جلو- گیری کرد . اما راننده این اتوبوس با جلب رضایت مردم از بیراهه بجاده قزوین رفت و عازم مقصد شد !

این از مردم که حتی بجان خودشان هم رحم نمیکنند .اما بگذارید مثالی هم ازرانندگان بزنم . چندی قبل هنگام‌گشت و سرکشی در راه اصفهان به کامیونی برخوردم که پسر ۱۵ ساله‌ای آنرا هدایت میکرد . از ترس آنکه مبادا پسرك دستپاچه شودوحادثه‌ای‌بیافریند با ملایمت و خواهش خواستم کامیون را نگه دارد . وقتی کامیون را متوقف کرد متوجه شدم راننده اصلی هدایت کامیون را به پسر سپرده و خودبه‌خواب رفته است ،تحقیق کردم ، معلوم شد راننده‌اصلی دائی پسر است . وقتی بیدار شد گفتم :

ـ قرائن نشان میدهد ، تونه به جان خودت اهمیت می دهی و نه به جان خواهر زاده‌ات،اما به‌پولت چطور ؟اگراین کامیون دچار حادثه شود ، هستی توهم نابود میشود . فکر آنروز را کرده‌ای ؟

چنان نگاهی بمن انداخت که گوئی از چیز غریبی حرف زده‌ام.حس کردم بنظر اوحادثه فقط برای دیگران اتفاق می افتد !

بهر حال ...

یکبار دیگر تاکید می کنم با این شرایط و اوضاع‌واحوال جز آنکه از مردم تقاضای همکاری کنیم ، چاره‌ای‌نیست. از سوئی لوایحی درزمینه‌تغییر مقررات بنگاههای مسافر بری تهیه و برای تصویب بمراجع صالحه تقدیم شده است که امیدوارم اجرای آن هادربهبود وضع کنونی موثر واقع افتد. از طرفی برای پایان دادن به رقابت اتوبوس داران ، من پیشنهاد کرده‌ام یك‌کنسرسیوم از همه موسسات مسافر بری تاسیس شود و این کنسرسیوم

بقیه درصفحه ٦

یك توضیح

در شماره دیروز آنجا که تیمسار رزم آراء فرمانده پلیس راه به تاثیروضع‌جاده ها درحوادث رانندگی اشاره کردند و گفتند « جاده هائی که در گذشته ساخته شده منطبق با نیاز های امروز مملکت نبوده است» بلافاصله افزوده‌اند « اما با کوششی که از چند سال قبل ازسوی وزارت راه مرعی گردیده بسیاری از معایب جاده ها برطرف شده و با برنامه های فشرده‌ای که هم اکنون در دست اجرا است ، در آتیه نه چندان دور وضع بقیه جاده ها نیز بصورت مطلوبی درخواهد آمد. در سال های اخیر نهایت تلاش و کوشش برای تعریض و اضافه شدن سطح جاده ها بعمل آمد و بفرض اینکه جاده های‌سابق نیز از نظر فنی نواقصی داشته باشد با رعایت احتیاط از طرف راننده عبور ومرور در این جاده ها میتواند توام با ایمنی باشد .»

مناسفانه جمله اخیر فرمانده پلیس راه از قلم افتاده است که بدینوسیله تصحیح می ـ شود .

میزگرد اطلاعات در تلویزیون

مسئولان برنامه های خبری تلویزیون ، در برنامه های خود، پیرامون‌میزگرد بزرگ اطلاعات‌درباره تصادفات جاده ها بحث کردند و به نقل و تفسیر قسمت هائی از مطالب این میزگرد پرداختند .

شب گذشته نیز آقای پرویز قریب افشار ، مجری «شو»ی تلویزیونی «واریته» شب به محل تشکیل میزگرد بزرگ اطلاعات آمد و از جلسه پرشور شرکت کنندگان در میزگرد فیلمبرداری کرد . فیلمی که از این جلسه تهیه شده ، ساعت ۹ جمعه شب (فردا) دربرنامه «واریته شب» پخش خواهد شد .

از آقای قریب افشار و دیگر مسئولان برنامه های تلویزیون ، تشکر می کنیم .

آگهی پذیرش دانشجو
مؤسسه‌علوم بانکی‌ایران

موسسه علوم بانکی ایران در سال‌تحصیلی ۵۳ـ۱۳۵۲ برای دوره لیسانس (کلاسهای‌صبح ۱۲٫۳۰ ـ ۸٫۳۰) تعداد یکصد وبیست نفر دانشجو میپذیرد .

الف ـ شرایط ثبت نام :

۱ـ داوطلبان باید دارای دیپلم کامل متوسطه دریکی‌ازرشته های ریاضی ، طبیعی ، بانکداری ، ادبی و یا بازرگانی باشند .
۲ـ حداکثر سن برای داوطلبان ۲۵سال است (متولدین مهرماه ۱۳۲۷ به بعد) .
۳ـ حداقل معدل کل دیپلم ۱۲ .
٤ـ داوطلبان باید فرم درخواست‌شرکت درامتحان ورودی زیر را تکمیل کرده تاپایان روز سه‌شنبه۱٦ مرداد باپست سفارشی‌به‌نشانی تهران خیابان سلطنت‌آباد- شماره۲۰۳ موسسه علوم بانکی‌ایران ارسال دارند .

ب ـ مدارك لازم :

۱ـ دو قطعه عکس (٦ × ٤ که نام و نام‌خانوادگی داوطلب پشت آن قید شده باشد. عکس درسال ۱۳۵۲ گرفته‌شده‌باشد ـ دوقطعه عکس عینا شبیه باشد ـ فوری نباشد) .
۲ـ رسید بانکی بمبلغ ۵۰۰ ریال بحساب جاری شماره ۱۱۳۳ موسسه علوم بانکی‌ایران نزد شعبه سلطنت‌آباد بانکملی ایران، (وجه مذکور در تمام شعب بانک ملی قابل پرداخت است) نام و نام خانوادگی داوطلب باید بطور خوانا در رسید بانکی قید گردد .

ج ـ توضیحات :

۱ـ امتحان ورودی شامل مواد زیر و بصورت تست خواهد بود :
ریاضی ـ انگلیسی ـ فارسی ـ معلومات عمومی .
۲ـ امتحان ساعت ٤ بعداز ظهر روز پنجشنبه اول شهریور ماه انجام خواهد شد .
۳ـ شهریه برای هرواحد درسی ۱۰۰۰ ریال میباشد که درموقع ثبت‌نام بعلاوه یکهزار ریال بابت‌خدمات ورزشی نقدا دریافت‌میگردد.
٤ـ کارتهای ورودی داوطلبان درتاریخ سه‌شنبه ۳۰ مرداد ماه درمحل موسسه علوم بانکی ایران واقع درخیابان سلطنت‌آبادشماره ۲۰۳ توزیع خواهد شد .
۵ـ داوطلبان موظفند در موقع دریافت کارت مدرك تحصیلی و شناسنامه خود را ارائه دهند .
٦ـ محل امتحان در روز توزیع کارت باطلاع داوطلبان خواهد رسید .

مؤسسه علوم بانکی ایران

فرم درخواست شرکت در امتحان ورودی موسسه علوم بانکی ایران
(تکمیل کامل فرم زیر و ارسال آن ضروری است)

نام‌خانوادگی (بحروف)
نام (بحروف)
شماره‌شناسنامه — محل‌صدور
تاریخ‌تولد — روز — ماه — سال
محل‌تولد
نوع‌دیپلم
ریاضی ☐ طبیعی ☐ ادبی ☐ بانکداری ☐
بازرگانی ☐
نام دبیرستان — معدل‌کل‌دیپلم — معدل‌کتبی
نشانی داوطلب :
تلفن‌منزل :
تاریخ‌ارسال :
امضاء

۲۸۸۱۲ـ۱

موسسه علوم بانکی ایران
آگهی استخدام

یك‌نفر لیسانسیه ادبیات که بفارسی تبحر کافی داشته و بتواند امور انتشاراتی موسسه را اداره کند برای خدمت تمام وقت استخدام‌میشود .

داوطلبین میتوانند خلاصه سوابق تحصیلی و تجربی خود رابه آدرس موسسه علوم بانکی ایران ـخیابان سلطنت‌آباد ارسال دارند.

اشخاصی که در امور مطبوعاتی سابقه کار داشته باشندمقدمند.

موسسه علوم‌بانکی ایران

آ ـ ۲۹۹۷۸

آگهی پذیرش دانشجو
آموزشگاه بهیاری برمک
جمعیت‌شیروخورشیدسرخ‌زنجان

برای‌سال تحصیلی ۵۲ـ۱۳۵۳ از طریق مسابقه ورودی‌ومصاحبه‌تعدادی دوشیزه داوطلب باشرایط‌زیر می‌پذیرد .

۱ـ داشتن کارنامه‌سوم متوسطه (دارندگان‌مدارك بالاترحق تقدم خواهند داشت)
۲ـسن بین ۱٦الی ۲٦سال
۳ـ سالم‌بودن ازنظرجسمی وروحی
٤ـ مجردبودن
۵ـداشتن رضایت نامه‌ولی
٦ـ مدت تحصیل در آموزشگاه (بهترین وخوش آب‌و هواترین شهر های ایران)دوسال‌است ودراین‌مدت کلیه مخارج‌تحصیل‌و هزینه‌زیست‌وزندگی به‌عهده‌جمعیت شیرو خورشید سرخ بوده‌وپس از فراغت از تحصیل با حقوق مکفی بطور رسمی استخدام خواهند شد .

داوطلبان می توانند با در دست داشتن‌مدارك‌زیرو کسب‌اطلاعات بیشتر همه‌روزه تاآخروقت‌اداری روز ۱۲ شهریور جهت ثبت‌نام بدفترجمعیت شیرو خورشید سرخ یادفترآموزشگاه بهیاری‌مراجعه فرمایندو یابوسیله‌جمعیت شیرو خورشید سرخ محل سکونت و یا با مکاتبه‌مستقیم ثبت‌نام نمایند.

مدارك‌خواستاری
۱ـحداقل ارائه کارنامه سوم‌متوسطه.
۲ـ رونوشت شناسنامه‌یافتوکپی صفحه‌اول آن‌چهاربرك
۳ـعکس۳×٤ دوازده‌قطعه
٤ـ ارائه فیش‌بانکی بمبلغ۳۰۰ ریال بحساب۳۲٦۲ بانك عمران زنجان
۵ـتاریخ مسابقه‌ورودی ۸ساعت ۸ صبح روزشنبه۱۷ شهریور ۱۳۵۲ در محل آموزشگاه بهیاری واقع‌درمیدان ششم‌بهمن خواهدبود.

جمعیت‌شیرو خورشیدسرخ‌زنجان

با ۹ درصد بهره

دارندگان حساب تشکیل سرمایه

بانک عمران

میتوانند تا ۵ برابر موجودی پس انداز خود
حداکثر تا ۳ میلیون ریال برای هرمنظور
ومصرفی وام طویل المدت دریافت نمایند

سرمقاله

اسراف موقوف!

بحث«گرانی»وریشه های آنراباتاکید بریك عامل مهم‌دنبال‌میکنیم اسراف!

در مقاله گذشته، تاجائی که حوصله یك بحث کلی وچهار دیواری‌اجازه میداد، ضرورت اقدام‌به‌یك مبارزه قطعی و اصولی رابخاطر ازمیان بردن ریشه‌های گرانی و گرانفروشی متذکر شدیم وگفتیم یکی از علل‌اصلی‌گرانی افزایش بی‌قاعده مصرف است .

«کارل‌چاپك» نویسنده چك دریکی ازکتابهای خودمینویسد: «هیچ‌چیز وحشتناکتر از تولید نامحدود نیست »و مثال می‌آورد که «میخ»یك کالای مصرفی است. موارد استفاده از آنهم زیاد است بطوری که اگر میخ‌به اندازه کافی دردسترس نباشد خیلی از کار ها لنك میشود ولی تصورآنرابکنیدکه اگر تعدادکارخانه های میخ‌سازی از حد متعارف تجاوز کندواین‌کارخانه ها دست به تولیدنامحدود میخ بزنند چه وضع وحشتناکی به‌بار می‌آید. منظره‌یی که «چاپك» از تولید نامحدود تصویر میکند براستی وحشت‌آور است ولی تنها «تولید» نامحدود چنین نیست « مصرف نامحدود » ازین هم وحشتناکتر است.

هیچ‌عاملی به‌اندازه «تعادل»کار ساختمان یك جامعه مرفه و برخوردار از سلامت اقتصادی راآسان نمی‌کند و اگر رشد اقتصادی ما ـ باهمه چشمگیری ودرخشندگی ـ آنسان‌که باید هدف خودرا در زمینه استقراررفاه اجتماعی درنیافته‌است ، علتش رادر عدم تعادل‌باید جست‌وجو کرد. بعنوان نمونه ، میتوان بی‌بندو باری در مصرف رایکی از شقوق بارزو آشکار این «عدم تعادل» تلقی کرد. همچنان‌که در شماره گذشته یادآور شدیم رشد سریع اقتصادی وافزایش قابل ملاحظه سطح درآمد ملی ، برای گروه هایی ازمردم چنان درآمدی به‌دنبال آورده است‌که تا چند سال‌پیش حتی درتصور کسی نمی‌گنجید.

دریك‌نظام آزاد اقتصادی، این از مظاهر طبیعی ـ و بسیار مطلوب ـ رشد اقتصادی است‌که سطح درآمد ها بالا برود ودرآمد های تازه قسمتی دربازار مصرف و قسمتی دیگر در فعالیت های تولیدی به‌کار افتد ، درحالیکه ازیکطرف پول دربازار گردش میکند واز طریق افزایش دادوستد دست‌بدست میگردد ، ازطرف دیگر سطح اشتغال و تولید بالابرود و نیاز های بازار مصرف بوسیله تولید داخلی تامین شود. اما ظاهرا گروه هایی‌در مملکت ما تصور میکنند پولی‌که به دستشان میرسد مطلقا برای خرج کردن است و هرچه درآمد بیشتر شد باید به همان نسبت دامنه خرج راوسعت دادو «به‌زر ساخت اسباب خوان » یا « ازنقره زد دیگدان ».

آثاراین طرز فکر زیانبخش و زشت و تاحدودی خطرناك ، در جامعه ما زیاد به چشم میخورد . نتیجه قهری آن نیز همین وضع نامتعادلی است‌که در کار مایحتاج و هزینه زندگی باآن مواجهیم . شاید برای‌کسانی این وهم وجود داشته باشد‌که فقط صاحبان صنایع و تجار و تولید کنندگان درقبال درآمد های اضافی خود متعهدند و میبایستی عایدات اضافی را صرف توسعه تشکیلات خودبکنند . حال آنکه اینطور نیست و هر دیناری از پول مملکت به‌اندازه یك‌دینار برسرنوشت اقتصادی واجتماعی کشور اثردارد . خواه این پول در دست یك بازرگان باشد،خواه در دست یك کارمند . هیچ‌مملکتی در مقابل مصرف ، ظرفیت نامحدود ندارد. ظرفیت منطقی مملکت‌برای‌مصرف درست‌به‌اندازه تولیدآنست .وقتی میزان مصرف برتولید غلبه کرد تورم پیش می‌آید، توازن ارزی بهم میخورد،گرانی حادث میشود و پیوسته دولت مجبور خواهدبود برای حفظ ثبات قیمت ها راه واردات را بازکند واز حقوق گمرکی و سود بازرگانی کالاها بگذرد ، در حالیکه ازطرف دیگر نیز صاحبان درآمد کالا های تجملی و گرانقیمت موردعلاقه خودرا باهزینه‌های سنگین از خارج‌به‌مملکت می‌آورند !

در چنین شرایطی مسلم است‌که رشد اقتصادی وافزایش درآمد ها برای مملکت مشکلات ارزی و برای توده مصرف‌کننده دشواریهای بی حدو حصر به‌ارمغان آورد.

مصالح مملکت اقتضا میکندکه‌این موضوع رابا اهمیت بیشتری بنگریم . مبارزه اصولی و عمقی با گرانی را باید ازهمین نقطه و باقطع اولین ریشه‌آن‌یعنی اسراف وافراط اشراف مآبانه در مصرف آغازکرد.

از : منابع فرانسوی

ژنرال داودخان ورقابت‌قدرتهای بزرگ

اگرحادثه پیش‌بینی نشده‌ای جریان اوضاع رادگرگون نسازد افغانستان که‌از هنگام اعلام استقلال آن‌درسال ۱۹۱۹ رژیم سلطنتی استبدادی داشته‌و از سال ۱۹٦٤ مشروطه سلطنتی بودو از سه‌شنبه شب هفته گذشته به‌یك جمهوری تبدیل شده‌است ، بهمین صورت باقی خواهد ماند در آن شب محمدظاهر شاه که درسال ۱۹۳۳ پس از کشته‌شدن پدرش به تخت سلطنت‌افغانستان جلوس کرده‌بودبا کودتای شوهر خواهرش سردار محمدداودخان مواجه‌شد . محمد داودخان از سال ۱۹۵۳ تا ۱۹٦۳ مردنیرومند افغانستان بشمار میرفت بدنبال‌اصلاحاتی که نفوذ خانواده‌سلطنتی از طرف پادشاه بعمل آمد ونیز بدنبال تشکیل یك پارلمان که در قانون اساسی کشور پیش‌بینی شد از کاربر کنار شد .امادولت افغانستان بااینکه تقریبا اختیار مطلق داشت نتوانست‌کشور را از تنگنائی که‌دوچار آن‌بود خارج کند حقیقت‌این‌است که افغانستان جز زیبائی وحشی ثروت ومنبع درآمد دیگری ندارد. این کشور فاقدمنابع نفت‌پیوسته میدان‌رقابت های قبیله‌ای،نژادی و زبانی بوده باوجود کمکهای مهم خارجی هرگز موفق به مدرنیزه کردن خود نشده است معذالك بحران اخیر ریشه‌های سیاسی دارد . تردید نیست که از ۹سال قبل یك سیستم‌پارلمانی درافغانستان بوجود آمده بود ولی‌هرگز تاسیس احزاب سیاسی که ممکن بود در پارلمان اکثریتی بوجود بیاورد عملی نشد.

پارلمان افغانستان از دویست‌و هیجده نماینده تشکیل می گردد که بیشتر در فکرمنافع محلی یاقبیله‌ای بوده‌و از سال ۱۹٦٤ جزاینکه ابتکارات قوه اجرائیه را عقیم بگذارند کار دیگری انجام نداده‌اند طی نه‌سال پنج نخست‌وزیر در افغانستان روی کار آمده‌ولی هیچیك از آنهانتوانسته‌اندوظایفی‌راکه‌به‌عهده داشته‌اند بخوبی انجام دهند و سرانجام ازحکومت‌چشم‌پوشیده‌اند.

هنگامی‌که «موسی شفیق» شخصیت‌برجسته چهل ساله افغانستان بعنوان هفتمین نخست‌وزیر انتخاب شدروزنامه تایمز مالی چاپ لندن نوشت که اگر او نیز باشکست روبروشودممکن است خود او ورژیم افغانستان مضمحل گردد . امااین روزنامه لندنی اضافه کرده بودشفیق حال مردی را دارد که باید یك اتومبیل رابدون بنزین به‌حرکت درآوردو یایك هواپیمای‌بدون بال راهدایت‌کند .علاوه برمسائل داخلی افغانستان در برابر مسائل ومشکلات خارجی قرار گرفته‌است افغانستان که‌باچین، شوروی ، ایران ، پاکستان مرزهای مشترك دارد در میدان‌رقابت های مسکوو واشنگتن در این منطقه قرار گرفته است . تاکنون دولت‌کابل توانسته بودسیاست مشکل موازنه را بمرحله اجرا درآورد . محمد داودخان که‌اینك بعنوان رئیس جمهوری قدرت را در دست‌گرفته تاکید می کندکه از دیپلماسی بیطرفی‌پیروی خواهدکرد.

حال باید دید باتوجه به اختلافات پنهانی که بین‌پاکستان و افغانستان درباره قبیله پاتان که در دوطرف مرز زندگی می‌کند وجود دارد در به‌کار بستن‌این سیاست‌پیروز خواهدشد یاخیر . کابل معتقداست که انگلیس در سابق خط مرزی‌بین پاکستان و افغانستان رابطور خودسرانه تعیین کرده‌و بایدبه‌قبایل پاتان که در پاکستان زندگی می کنند حق‌خودمختاری داده شود .داودخان‌همیشه طرفدار روش بسیار خشن در برابر کراچی بوده در سال ۱۹٦۳بابستن مرز های پاکستان و افغانستان‌بحران شدیدی بین پاکستان وکابل بوجود آورد . از آنجا که احتمال نمی‌رود پاکستان که قسمتی از سرزمین خود (بنگلادش)رااز دست داده حاضرشود از قسمتی از سرزمین های غربی خود نیزچشم بپوشد ممکن‌است بار دیگربحرانی‌بین راولپندی و کابل بوجود آید باید دیدروس ها ،آمریکائی هاوچینی هاکه‌از هر فرصتی برای‌پیش‌بردن مقاصدخود دراین منطقه استراتژیکی استفاده می‌کنندد‌ربرابراین بحران بی‌تفاوت خواهندماند ؟

از : نوول ابسرواتور

ترجمه : رضا عقیلی

جنگ انقلابی درفرانسه مشت برسندان کوفتن است!

رژی دبره:

امریکا باچین کینه وعناد ندارد و چین مانند فرانسه ، ژاپن وایران از این امر نتایج سیاسی بدست می‌آورد

رژی دبره

چندی قبل رژدبری فیلسوف انقلابی جوان فرانسه با خبرنگار یکی از مجلات فرانسه مصاحبه‌ای بعمل آورد و طی آن نظرات و عقاید خود را درباره انقلاب و بخصوص انقلاب در فرانسه و همچنین علت همکاری خود با حزب سوسیالیست فرانسه را تشریح کرد و خاطرنشان ساخت که در کشورهائی مثل فرانسه اوضاع‌و احوال ایجاب نمیکند که جوانان‌انقلابی دست بمبارزه مسلحانه بزنند و باید از طریق مبارزات انتخاباتی اقدام کرد .

و مطالب دیگری در این مصاحبه عنوان کرده بود که ترجمه قسمتهای‌مهم آن‌همانموقع درروزنامه‌اطلاعات نقل گردید.

پس ازاین مصاحبه سیل نامه ازطرف جوانان فرانسه و نیز از طرف جوانان سایر کشورهای جهان بسوی «دبره» سرازیر گردید . در برخی از این نامه‌ها شجاعت وصراحت گفتار او را ستوده بودند ولی در بسیاری از این نامه‌هاحملات شدید یحتی توام با ناسزا و دشنام باو شده بود که بعضا او را «فرصت‌طلب» ، «ترسو» خوانده بودند .

اکثر این نامه‌های دشنام‌آمیز از طرف جوانانی که خود را مارکسیست لنینیست میدانند نوشته شده است . سپس «دبره» طی نامه‌ای به ایندسته‌از جوانان پاسخ گفته وما اینک قسمتهای مهم این نامه را که جنبه عمومی و جهانی دارد نقل میکنیم :

متن نامه دبره

اول بار نیست که تیرهای اتهام از هرسو بسویم‌رها میشود، من سابقا در شرائط و اوضاع و احوال‌دیگری، باز هم روی‌نیمکت متهمین نشسته‌ام ..محاکمات‌عمدی و فرمایشی چندان بابذوق و سلیقه من نیست. اینك با استفاده از همین مختصر آزادی دموکراسی که در این کشور (فرانسه) باقی مانده درنظر دارم حق انتخاب اسلحه و محل را برای خود محفوظ نگاهدارم . بهر حال باین مسئله که آیا من یک بورژوای «فرصت‌طلب» هستم یا نه نمیتوانم با انکار شفاهی پاسخ دهم بلکه باید گذشته سیاسی‌ام مورد بررسی قرار گیرد که دراین صورت هیچکس ـ حتی خودمن ـ نمیتواند حرفی بزند و لب به اعتراض‌بگشاید. بدینمنظورمشغول تهیه کتابی هستم که میخواهم درآن‌حساب گذشته‌امرا پس‌بدهم. این کتاب جنبه توام تاریخ‌وتئوری دارد .

من قبلا به نفرت و کراهت ناشی از پاکدامنی و بی‌غرضی برخی از کسانی که برایم نامه نوشته‌اند پاسخ گفته‌ام و اینک نکات اساسی پاسخی را که سابقا داده‌ام، بار دیگر در اینجا نقل میکنم .

بطور مقدمه باید بگویم که‌من مسئول جوانانی که در عالم رویا خود را مبارز و جنگاور دانسته و بیست سال است «شیپور از سر سرگشاد آن می‌دمند» نیستم . من هرگز با اینگونه جوانان که بکار سیاسی بصورت یک نمایش «مسحورکننده» می‌نگرند و بعوض آنکه انقلاب را نقطه اوج‌سیاسی بدانند آنرا نقطه پایان سیاسی تصور میکنند کاری ندارم. تقصیر من چیست که این‌جوانان بجای آنکه به واقعیت بپردازند از آن نفرت دارند وبدنبال خواب‌وخیال و رویاهای شیرین خود میروند اینان همان کسانی هستند که تصویر «چه‌گوارای»مرده و«پوستر» اورا بر چه‌گوارای حی و حاضر که با روسای‌کشورهای بورژوازی ملاقات کرده و از سال ۱۹٦۵ بی باین نکته برده باشد که‌امریکا با چین توده‌ای کینه و عنادی نداشته و چین از این مسئله‌مثل کشورهائی نظیر سودان و ژاپن و فرانسه وایران که جرات‌مبارزه ومقابله دارند نتایج سیاسی و شخصی بدست‌آورده‌باشد ترجیح میدهند. والبته واضح است که اینگونه جوانان برای تصویر «چه‌گوارا» ارزشی بیش ازفیدل ـ کاسترو که عهده‌دار امور یک کشور فقیروسرگرم کارهای‌تولیدی تولید اضافی نیشکر و سیمان‌است است قائلند و نصب تصویر «چه‌گوارا» را بدیوار اطاقشان بر تصویر « کاسترو» رجحان میدهد .

برای این قبیل جوانان‌توضیح این مطلب که « کاستریسم » یا « گواریسم » عبارتنداز‌روش های مختلف مبارزه درشرایط معین و خاص برای نیل به پیروزی سیاسی و راندن ـ امپریالیسم و سرنگون کردن دولتهای بورژوا عملی بیهوده و بمثابه خواندن آواز برای افراد ناشنوا است .

این زیبا پسندان انقلاب‌بجای اینکه در هر کجا هستندمنافع آن ملت‌وملت خود را تشخیص دهند و نتایج عملی از آن برگیرند ترجیح میدهند مقابل آئینه بایستندوبوسیله‌انقلابیون که بین ایشان و توده مردم‌قرار گرفته‌اند ، به تمجید وتحسین نقش خود در آئینه پرداخته و خود ستائی کنند .برای‌اینگونه باصطلاح انقلابیون آنچه که مطرح نیست همان منافع ملت و توده ها است‌منافع‌مردم برای آنان اهمیتی ندارد .

هدف من از سفری که چند سال پیش بامریکای لاتین کردم این نبود که دانش آموزان را **در عالم رویا ببرم و یك دنیای خیالی در ذهن ایشان بنا کنم بلکه قصدم همکاری در یك‌کار دسته جمعی سیاسی و نظامی بود ، شکست امپراطوری مورد نفرت من پایان استعمار کشور های مستعمره و بنای یك سوسیالیسم مستقل و بدول‌قید و تضمین است .**

این جنك وستیز و مبارزه بشکل های دیگردرزیرآسمان های دیگر ادامه دارد و جدی‌تر از آنستکه جوانان مغروروخود خواه در آن شرکت جویند .

مارکسیست لنینیست‌یعنی جمع اضداد

جوانانی که میکوشند فقطاز لحاظ‌تئوری مارکسیست‌لنینیست باشند نقش بر آب میزنند و **مساعی ایشان در این‌راه‌بیهوده است مثل اینکه بخواهند خصوصیات ضد و نقیض رادر کنار هم جمع کنند زیراوحدت تاریخی طرقی که‌بسوی سوسیالیسم میرود یا همشکل کردن جریانات تاریخی جهان خیالی بس باطل و شوم است .**

من بیش‌ازهروقت دیگرطرفدار جنك انقلابی توده‌ها هستم منتها نه در هر شرایطی بلکه در شرایط خاصی که‌آن‌شرائط در حال حاضر در برخی از کشور های امریکای‌لاتین‌وجود دارد بعلاوه مشروط براینکه اولا از علل انقلابی که‌قصددارم بخاطرش جنك کنم کاملاآگاه باشم ثانیا باشتباهات‌گذشته‌ام که در این زمینه مرتکب‌شده‌ام توجه کنم تا نظائرش تکرار نشود .

طرق مبارزه سیاسی درفرانسه از موقعیکه رژیم گلیسم‌قدرت را بدست گرفته براه انداختن جنگهای انقلابی‌وچریکی نیست زیرا اولین و مهمترین شرط انقلاب تمایل قلبی توده‌هااست این شرط اساسی در فرانسه وجود ندارد ، صرفنظر ازاینکه اوضاع‌اجتماعی و سیاسی‌فرانسه اقتضای چنین انقلابی را ندارد اصولا عدم علاقه ملت به انقلاب و جنگهای انقلابی کافی است پرعلاقه ترین و متعصب ترین رهبر انقلاب‌راازحرارت بیندازد چه هر ناواردی با یك نظر اجمالی به اوضاع و احوال فرانسه فورا درك میکند که محیط این کشور برای برپا ساختن جنگهای انقلابی‌مقتضی نیست . جوانان انقلابی‌باتعصبی کورکورانه در بعضی از کشور هاکه مثل‌فرانسه آمادگی‌جنك های انقلابی ندارند گاه وبیگاه دست به مبارزات مسلحانه می زنند و این مفهوم واقعی «مشت به سندان کوفتن است ».

در کشوری مثل فرانسه باید مبارزه سیاسی را از طریق حزبی و انتخاباتی انجام دادباید حزب سوسیالیسم فرانسه را بیك حزب مبارزات طبقاتی‌مبدل کرد. حلقه اصلی زنجیر همین جا است و اهرمی که میتواند شرایط رژیم فعلی را تکان دهد همین است ، با تقویت اتحاد دست چپی ها نه آنرا از صورت مبارزه همکاری بصورت مبارزه طبقاتی تغییر شکل دادن یگانه راه مبارزه سیاسی و انقلابی در فرانسه است . آخر فرانسه با امریکای‌لاتین‌فرسنك ها فاصله دارد !

میز گرد سال دراطلاعات

این مرگها خدائی نیست!

بقیه از صفحه ۵

یك صندوق مشترك‌تشکیل‌دهد که موسسات مختلف براساس میزان سرمایه و کار خود از آن سهم ببرند . در صورت تشکیل چنین کنسرسیومی‌هر شرکت میتواند منحصرا د ریك یا چند خط فعالیت کند ، بی آنکه رقیبی داشته باشد .

ممکن است ایراد بگیرند‌که برخی خطوط مثلا خط‌تهران ـ شیراز از حیث تعداد مسافر و درآمد بهتر از سایر خطوط است . اما این هم مشکلی نیست که نتوان آنرا حل کرد. چنین خطوطی را میتوان درهر مدت زمان تعیین شده ، بیك شرکت سپرد . مثلاسه‌ماه‌حمل مسافر درهمین خط شیراز منحصرا در اختیار شرکت آ باشد ، سه ماه دراختیارشرکت ب و ... بهمین ترتیب بقیه شرکتها .

از طرفی آئین نامه‌ای‌دردست تدوین است که ما بجای‌آنکه با نهصدهزار راننده‌طرف‌باشیم منبعد فقط با مدیران‌موسسات حمل و نقل و مسافر بری‌سرو کار خواهیم داشت و ازطریق اینان کار رانندگان را کنترل میکنیم .

نماینده اطلاعات

بیانات تیمسار فرماندهی‌پلیس راه برای ما نه فقط روشن‌کننده حقایقی ناگفته بود ، بلکه از این جهت که ایشان بدون هیچ پرده‌پوشی ضعفها وکمبودهای‌دستگاه تحت فرماندهی خود را بیان کردند ، ستایش‌انگیز نیز بود. از طرفی آنچه ایشان گفتند می‌تواند سرآغاز خوبی برا ی‌ادامه بحث این میزگرد باشد، و من اجازه میخواهم قبل‌از ادامه‌گفتگو مطلبی ناگفته را متذکر شوم.

همه آنها که اهل سفرند متفقا براین عقیده‌اند که رانندگان کامیون‌ها وتریلرها بهنگام‌رانندگی گستاخی شگفت‌انگیزی نشان‌می‌دهند . در شب، نور پائین را رعایت نمی‌کنند و در روز جاده‌ها را عرصه بلامنازع کار خود می‌دانند . نه رعایت حقوق دیگران‌را می‌کنند و نه دراین اندیشه‌هستند که ترکتازی ایشان در جاده‌های غیرفنی و باریک ما زندگی مردم را بخطر می‌اندازد . قصد این نیست که از رانندگان زحمت‌کش وشریف چهره‌ای ناخوشایندترسیم کنیم. اما حال که قرار است واقعیتها را بازگو کنیم، پس‌اجازه دهید ضعف هرکس بی‌هیچ پرده‌پوشی عنوان شود.

ما از آن جهت که بوسیله نامه و تلفن باخوانندگان‌خود درارتباط هستیم، می‌توانیم تا حد زیادی منعکس‌کننده عقاید عامه نسبت به یک موضوع باشیم . بر همین اساس با جرئت می‌توانم عنوان کنم بسیاری از مردم حوادث جاده‌هارامعلول بی‌توجهی‌رانندگان کامیون‌ها و اتوبوسهای مسافربری بویژه گروه اول میدانند . درمورد کار رانندگان اتوبوس‌ها ، فرمانده پلیس راه توضیحات کافی دادند، اما از نقش رانندگان کامیون‌ها کمتر صحبت شد.

اجازه بدهید یادآور شویم که آمار و حقایق موجود ، نظر عمومی را پیرامون طرز کار رانندگان کامیون تائید می‌کند . چه‌در دهقره تصادف مهم جاده‌ها که در یکماهه تیرماه روی داده، در پنج فقره آن کامیون، تانکر و تریلر یک طرف تصادف بوده‌اند ، و اگر در این ادعا تردید هست، توجه آقایان را به گزارش‌صفحه پنجم امروز (روز اول مرداد) روزنامه اطلاعات جلب میکنیم.

پس این واقعیتی است که رانندگان وسائط نقلیه سنگین، مسئول نیمی از حوادث مرکبار جاده های ایران هستند.تجارب شخصی ما نیز براین واقعیت صحه می‌گذارد . فی‌المثل‌هفته پیش در جاده رشت قزوین‌خود اینجانب شاهد گستاخی فوق‌العاده راننده یك تریلر بودم. اتومبیلی که من با آن سفر می‌کردم ، باسرعتی معادل ۸۰ کیلومتر در ساعت در جاده پیش می رفت . درچنین‌سرعتی یك تریلر ۱۸ چرخ چون باد صرصر از عقب رسید و قصد داشت سبقت بگیرد ، لیکن چون اتیوهی ازوسائط نقلیه‌از سمت مقابل می آمد ، فرصت سبقت گرفتن برای‌راننده‌مزبور پیش‌نیامد . ناگزیر تقریبا ده کیلومتر سپر به سپراتومبیل ماپیش راند . در این فاصله هرگاه ، به‌سبب موانع جاده ، سرعت اتومبیل ما کاهش‌می‌یافت بوق شیپوری و اعصاب خردکن تریلر به صدا در می آمدو تالحظه‌ای که‌سرعت‌اتومبیل مابه‌حداکثر میرسید ، قطع‌نمی شد. سرانجام فرصتی پیش‌آمد وتریلر توانست از ما سبقت بگیرد و در چشم‌برهم زدنی در پیچ‌و خم جاده گم‌شودبواسطه ترس ودستپاچگی فرصت نشد شماره این تریلر را برداریم. امااگر بر میداشتیم چه‌سود ؟ جز آنکه پلیس راه راننده‌اش رامبلغی جریمه می کرد ؟مگر جریمه‌تابحال چه‌دردی‌دوا کرده؟

مردم می‌گویند رانندگان کامیون های سنگین بواسطه آنکه وسیله نقلیه‌شان کمتر آسیب پذیراست ، لذا باخیال راحت‌وبدون‌ترس ازکشته‌شدن بی‌احتیاطی می‌کنند . مسلما هیچکدام از ما مایل نیستیم‌به خاطربی احتیاطی و خیره‌سری گروهی از رانندگان کامیون ها، همه‌رانندگان زحمت‌کش‌و شریف وسائط نقلیه سنگین شامل چنین قضاوتی بشوند . وبهمین جهت جا دارد بحث کنیم و چاره‌بیندیشیم تا برغرور وبی‌احتیاطی آن عده مبارزده شود .

رضاحداد دبیر فدراسیون کامیونداران وسندیکا های موسسات‌حمل‌ونقل :

وقتی حادثه‌ای روی میدهدو انسان یاانسان هایی میمیرند، این تنهامخبرین جراید وپلیس راه نیستند که احساس اندوه می‌کنند و خویشتن را موظف میدانندعملی انجام دهند تا حادثه تکرارنشود . در چنین مواقعی همه‌مردم‌احساس‌ناراحتی و مسئولیت دارند . آن مرد یا زن عادی که از شنیدن خبر یك تصادف وحشتناك دچاراندوه میشودوفریاد نارضائی‌برمیدارد، در حقیقت احساس مسئولیت خویش را منعکس کرده‌است . اما ماکامیونداران دقیقاو بدون هیچ اغراقی از کشتار های جاده ها رنج می کشیم‌و ضرر می‌بینیم چراکه پیش‌ازدیگران جان‌و مالمان را دراین‌حوادث از دست میدهیم.

گفته شد عده‌ای از رانندگان وسائط نقلیه سنگین تندمی‌رانند وخطرجوئی می کنند .اما پرسیدند چرا تند میرانند . جنون‌دارند ؟ از جانشان سیر شده‌اند ؟ یابرای جان‌دیگران ارزشی قائل نیستند؟چنین‌سئوال هایی‌نشد .اماسئوال هارامطرح میکنم‌و پاسخش را میدهم.

یك کامیون چندمیلیون ریال ارزش دارد . بازده بهره‌برداری این کامیون باید بقدری‌باشد که نه‌فقط سود سرمایه را تامین وهزینه‌استهلاك را جبران کند بلکه‌پول سوخت‌و تعمیرات و قطعات یدکی را هم دربیاوردو بالاخره روزی زن‌وبچه صاحب و راننده‌اش رانیز تامین کند.

این هاهزینه های یك کامیون است. این هزینه ها از کجا بایدتامین شود ؟

مسلم‌است که از طریق کار در جاده ها. صاحب کامیون کار می کند، شرافتمندانه کار می‌کند ، به‌حقوق‌دیگران‌احترام می‌گذارد، باری را که‌ازمبداء گرفته در مقصد تحویل‌میدهدو دستمزدش را می گیرد . حالا وقت آن‌است که درآمدبین هزینه هاتقسیم شود ، اماقبل ازهرکار باید فلان‌وسیله‌یدکی خراب کامیون تعویض شود . چرا که ادامه حرکت کامیون‌و ادامه‌کار عادی سرمایه‌ای که برای خریدآن صرف شده و بالاخره ادامه زندگی صاحب کامیون منوط به‌این تعویض است . صاحب‌کامیون ناگزیر به کمپانی مربوطه میرود تا قطعه یدکی را بخرد ، امامتوجه میشود قیمت آن صد در صدو گاه صدوپنجاه در صدافزایش یافته‌است . علت رامی‌پرسد جواب می شنود پول فلان‌کشور دچار تحول شده‌است .اعتراض می کند که «ارزش آن پول . فقط چند در صدبالا رفته ،نه صد در صد »اما اعتراضش بجائی نمیرسد . چرا که کمپانی های‌واردکننده درایران بلا ـ معارضند . هیچکس ، هیچ سازمان ، هیچ قانونی نیست تا از ایشان مواخذه کند که چرا قیمت‌لوازم یدکی را تااین اندازه بالا میبرید ؟ و چنین است که قسمت اعظم درآمد کامیون داران ایران‌به‌جیب معدودی‌نمایندگان سازندگان کامیون ها می‌رود.

در چنین شرایطی صاحب کامیون برای جبران کمتر درآمد خود چه میتواند بکند؟ جز آن است که‌بیشتر کارکند و تندتر براند ؟ تندتر ...تندتر و تندتر ... اما هرچه تندتر براند بازبه گرد پای کمپانی‌های وارد کننده کامیون ولوازم یدکی آن نمی‌رسد چرا که اینان نرخ ها را سریعتر از حرکت چرخهای اتومبیل بالا می‌برند . این واقعیتی است، گرچه تلخ است اما حقیقت دارد . ما مجبوریم تند برانیم. آنهم درجاده‌هایی‌که شرایطش را عرض خواهم کرد . درمورد افزایش ناحق قیمت کامیون و لوازم یدکی آن حرف زیاد است و من بقیه را وامی‌گذارم به همکارانم و می‌پردازم به‌وضع جاده های ایران

امروز و ۱۵ سال پیش

متاسفانه‌من آماری‌دردست‌ندارم که‌بتوانم‌تعدادوسائط‌نقلیه،میزان بازده عده مسافر بین شهرها را در شرایط حاضر نسبت به پانزده سال قبل مقایسه کنم. اما هیچکدام از ما تردیدنداریم که هم وسائط نقلیه و هم بار حاضر نسبت به ۱۵ سال قبل اگر نه چند ده‌برابر ، لااقل چند برابر شده‌است . حالااین افزایش را باوضع‌جاده‌هامقایسه کنیم آیا کشش جاده های ما ـ و مخصوصا جاده های اصلی ـ همپای این افزایش فزونی یافته است ؟ مسلمانه. من نه فقط منکر نیستم که پیشرفت جاده‌سازی‌مافوق‌العاده بوده است ، بلکه عقیده دارم در پاره‌ای موارد مسئولین امر حتی معجزه کرده‌اند. اماصل قضیه این است که شاهراههای درجه اول ما فاقد خصلتی‌هستند که لازمه عصر ماست .

ایران ، راه آبی ندارد . خطوط راه‌آهن آن هم آنقدر گسترده نیست‌که بتواندجیران این کمبود را بکند ناگزیر ما فشار حمل بار و مسافر را برروی جاده‌هامتمرکز کرده‌ایم . من جاده تهران‌ـقم‌ـقم‌ـاصفهان و شیراز وجنوب ـ قم کاشان‌و ساوه‌یزد و قم ـ اراك‌ـخوزستان را مثال می‌آورم .

هر محموله و هر کس ازشرق‌ـ شمال وشمالغرب به‌تهران‌برسد وبخواهد به کرکز جنوب‌برود، ناگزیر است از گلوگاه تنك و کم ظرفیت جاده تهران‌ـ قم بگذرد و درقم به یکی ازسه شاخه راهی که شرح دادم سرازیر شود . متقابلا هر وسیله نقلیه که از خوزستان‌ـ فارس کرمان ـ اصفهان‌ـ سیستان بلوچستان استان ساحلی استان مرکز و فرمانداریهای این حوزه به‌قصد شمال ـشرق‌وشمال غرب‌حرکت کند .بازباید از گلوگاه‌تنك همین جاده بگذرد ، به تهران برسد و راه خودرابه‌سوی‌مقصد ادامه دهد . می بینید یک‌جاده هشت یا ده متری که برای نیاز های ۲۰سال پیش ساخته‌شده، ترافیک سنگینی را باید تحمل کند ؟ از این جاده اتومبیل‌مثلا امریکائی ۸ سیلندر می گذرد، اتوبوس مسافربری می گذرد ، و کامیونی هم که باتانی حرکت می کند ، از همین جا عبورمی کند . سه نوع وسیله نقلیه با سه سرعت حرکت متفاوت وسه کاربرد جداگانه ، از یک جاده می گذرند . می گوئیم درقسمت هایی از این جاده تباید سبقت گرفت . یعنی اتومبیل سواری با قدرت پیشروی صد وپنجاه کیلو متردر ساعت‌را تابع‌حرکت لاک پشتی یک کامیون می‌کنیم. چنین کاری معقول و شدنی است ؟ مسلما نه !

در عصر سرعت و شتاب روز این زمان که هر که تند تر برود برنده زندگی است . نمیتوان با خواهش و من بمیرم تو بمیری راکب عجول یک اتومبیل پر قدرت را واداشت از دروازه تهران تا دروازه قم پشت سریک کامیون حرکت کند و دود بخورد . و چون چنین چیزی شدنی نیست ، ناگزیر ازسبقت است و سرعت و بعد هم تصادف و مرگ !

چرا در اتوبان کرج تصادف رانندگی بشدت وحدتی که در سایر جاده ها اتفاق می افتد رخ نمی دهد ؟

برای آنکه این جاده منطبق با مقتضیات روز است . مثل جاده مثلا اصفهان ـ دلیجان نیست که تا یک اتومبیل سواری از پشت یک کامیون سر بیرون بیاورد ، با یک کامیون دیگر برخوردکند وسرنشینانش کشته شوند .

کشتار جاده های ما معلول این علل است ، بخاطر این نقائص و کمبود ها است که مردم می میرند ، اما بجرات می گویم این ها مرگ خدایی‌نیست مرگی است که انسان هاعاملش هستند .

از طویل شدن کلامم عذر می خواهم و بعنوان نتیجه‌گیری از آنچه گفتم پیشنهاد می کنم :

۱ـ ازآنجا که یك‌علت عمده تصادفات بیابانی معلول ذات جاده ها است ما برای مبارزه با کشتار بیابانی راه حل فوری نداریم و نباید به فیصله یافتن قضیه در مدت‌کوتاهی دل‌خوش کنیم اما اگر بایک برنامه‌حساب شده بتوانیم پیچ ها ، گردنه ها، و نقاط خطرناک جاده های قدیمی را اصلاح کنیم میتوانیم جلوی رشد آمار قربانیان حوادث رانندگی خارج شهررا بگیریم .

۲ـ بطوریکه عنوان شد هنوز پلیس راه واجد آن‌توانائی‌نیست که بتواند همه جاده ها راکنترل کند ، لذا باید به اتحادیه ها و سندیکا های‌مسافربری وحمل و نقل برای انتظام امور جاده ها قدرت اجرائی داد و متقابلا از آن ها مسئولیت خواست . بدین ترتیب‌که‌یک سلسله‌ضوابط وضع شودتا سندیکا ها بتوانند برعبور ومرور جاده ها نظارت داشته باشند و متقابلا خود مسئول اعمال و طرز کار رانندگان و اعضای خویش باشند .

بقیه در شماره آینده

نوشته : سناتور دکتر حسینعلی اسفندیاری

بجای جریمه، رانندگان خلافکار راهدایت کنید

سناتور اسفندیاری

جناب آقای عباس مسعودی
سناتور محترم

دوست عزیزو بزرگوار

درشماره ۱٤۱۵۰ جریده‌شریفه اطلاعات مورخه ۱۳ تیرماه ۵۲ خبر وحشتناك تصادف اتومبیل درجاده کرج که منجربه کشته شدن ۱۹ نفر گردیده درج شده بود که درستون مربوط به علل تصادف دوجمله بشرح ذیل :

۱ـ «درراس کلیه علل باید عدم توجه بسیاری ازرانندگان رابمقررات عبورومرورذکر کرد»

۲ـ متاسفانه تنها فعالیت و پشتکار وصداقت فرمانده‌پلیس راه مانع از بروز چنین‌حوادثی نیست »

بچشم میخورد که باکمال احترام بذل توجه‌تان رابمطالب زیر انتظار دارم .

بطوریکه تحقیق شده اغلب رانندگان ایران متاسفانه از قوانین و مقررات بین‌المللی‌بی اطلاع هستند که در این‌سئوال پیش میاید . مکرر مشاهده شده که برای تخلفی بسیار کوچك‌و قابل اغماض راننده‌ای جریمه شده مثلا .

(روز شنبه ۲۳ تیرماه در میدان رودکی راننده‌جناب‌آقای مورخ الدوله سپهر که جزئی خلافی نموده و قابل اغماض‌هم بوده یکصد تومان جریمه می شود و باتذکری که‌جناب‌آقای سپهر بافسر مزبور میدهد که راننده بی اطلاع و اهل تهران نیست بازهم بابی اعتنائی افسر مزبور مواجه‌وناگزیرازپرداخت جریمه میشود) از این قبیل پیش آمدها زیاد است وشرح آن مثنوی هفتاد من کاغذ می شود .

بهرحال باتوجه بمراتب فوق

سینما ـ تآتر ـ موسیقی

ویژه پایان هفته

مرجان هنرپیشه سینما :

سکس تماشاگر را از سینما بیزار کرده

مرجان از چهره های آشنا و ستاره های پرکار سینمای ایران است از اوتاکنون در باره زندگی خصوصی و هنری‌اش کمتر شنیده‌ایم و این بار با او به گفتگو نشستیم مرجان همسر مهدی علی محمدی هنرپیشه باسابقه تئاتر و رادیو است ۲٤ سال ازعمراو می‌گذرد وصاحب یک دختر بنام پوپک است .

مرجان در مورد هم آهنگی زندگی خانوادگی و زندگی هنری‌اش می گوید : زندگی هنری و زندگی خانوادگی هیچگاه نمی‌توانند هم آهنگ باشد . زیرا زنها برای خانه و محیط کار باید کردار ، رفتار و منش جداگانه‌ای داشته باشند من فکر می کنم یک هنرپیشه زن در محیط سینما تنها زن‌نیست بلکه‌آدمی است باخصوصیاتی نظیر خصوصیات یک مرد ، ولی در خانه‌ناگزیر از تبعیت عواطف خانوادگی است که در آنجا خیلی‌لطیف ترو زنانه تر می اندیشد .

مرجان از شناختنش در باره جامعه هنری ایرانی حرف

مرجان

می زند او معتقد است کسینما ما در حال حاضر دچار یک بحران است زیرا تماشاچی سینما نمی تواند بفهمد که سینمای واقعی ما کدامست و همیشه این سئوال برای او وجود داردکه‌آیا سینمای‌ایرانی یا سینمای ملی داریم یا خیر ؟ و کسی هم باین سئوال او پاسخ درستی نمی دهد و دو گانگی اخیر نیز این ابهام را در سینما تقویت می کند در صورتی که ما از خیلی پیش می توانستیم صاحب سبک مخصوص در کار فیلم و سینما باشیم . ولی سینمای ما بجای بهتر شدن چون به دو جهت مخالف راه یافته است هرروز وضعی بدتر خواهد داشت .

مرجان میگوید که در سینما از زن بعنوان یک عامل سکس استفاده می کنند و هیچوقت محور اصی داستان ها یک زن نبوده است در صورتیکه اگر محور داستان بر قصه‌های زنانه باشد شاید تغییراتی در یکنواختی سوژه های موجود پیدا شود . ولی متاسفانه فیلم سازان ما از ساختن فیلم های زنانه ترس دارند که شاید این نوع فیلم ها فروش نکند.

از مرجان در باره بازیهای او در فیلم های سکسی‌سئوال می کنم می گوید .

من در دو فیلم سکسی بازی کردم که در آنجا خودم نبودم من ناآگاهانه با موضوع فیلم بطرف سکس کشیده شدم که موجب پشیمانی من است و از این پس مرا هیچوقت در فیلم سکسی نخواهید دید ـ البته خیلی ساده هم نخواهم بود ـ بدبختانه همه فیلمسازان براین نکته تکیه می کنند و متاسفانه عده‌ای از زنان نوباوه نیز بی خبر از فضاحت و قباحت کار خویش با این رشته از فیلمسازان همراه می شوند که بنظر من یکی از عواملی که موجب راندن‌تماشاچی متعصب ایرانی از سینما شده است همین مسائل سکسی بی‌پروا و هم آغوشیهای مستهجن سینما است .

ترانه‌های رادیو

سیمین غانم

در برنامه شما و رادیو که‌صبح جمعه این هفته از رادیو صدای ایران پخش‌میشودعلاوه برقطعات رادیوئی تابستان ـ ترک سیگار ـ خاطرات ـ رنگوارنگ ـ شهر فرنگ و تاکسی خوانندگان رادیو نیز ترانه‌هائی بشرح زیر می ـ خوانند :

گلریزان — مرضیه
عشق گذشته (جدید) — عهدیه
نمیری الهی (جدید) — مهستی
وعده‌دور ـ صنوبر — منوچهر
عزیز یکی‌یکدونه — نگار
قلک چشات ـ هم نفس (جدید) — سیمین غانم
عشق من و تو — منتشری
دوستت دارم را تو بمن کی‌میگی دستجمعی هایده ، زندگانی ، بهمنی .

وکلای جوان

بااختتام نمایش مجموعه پی‌درپی مبارزان سریال جدیدی بنام «وکلای جوان» نمایش داده خواهد شد.

این مجموعه شامل ۲٦ قسمت هر قسمت بمدت‌نیم‌ساعت است که اولین‌بخش آنرا امروز (پنجشنبه) ساعت ۹ بعداز ظهر از برنامه اول تلویزیون خواهیم دید .

برنامه امروز ولوحای تلویزیونی

برنامه اول (شبکه)

سلام همسایه‌ها

ساعت ۲۲٫۳۰ پنجشنبه برنامه‌شبکه

در برنامه تلویزیونی سلام همسایه های این هفته سعیده‌و مهستی هر کدام چندترانه می‌خوانندوچندمیهمان‌ورزشکار برنامه درباره فعالیت های ورزشی خود صحبت خواهندکرد. گروه هنرمندان رقص و آواز بلوچستان برنامه های‌محلی اجرا خواهند کرد. فرخزاد نیز چندترانه می‌خواند و در ضمن شاهد یك مسابقه بین کارگران پمپ‌بنزین خواهیم‌بود.

چشمک

ساعت ۲۰٫۵۵ جمعه برنامه شبکه

پرویز قریب‌افشار ،این‌باردرواریته شب با مهندس افشار رئیس مراکزتلفن تهران در باره «مزاحم یاب» گفتگو می کند سپس یك تماشاگر برنامه‌داوطلبانه آوازی کردی می‌خواند و عهدیه نیزیك ترانه جدید که در ساحل دریای خزر ضبط کرده‌است‌برای‌بینندگان‌تلویزیون می‌خواند ، سیمابینا همراه سیمین نوازنده قانون دو ترانه محلی میخواند و در پایان برنامه‌قریب افشار از روزنامه اطلاعات دیدن می‌کند و جریان‌یك‌میز گرد در تئاتر گزارش میدهد.

واریته‌شب

ساعت ۱۸٫۳۰ جمعه برنامه شبکه

در برنامه چشمك این هفته پتی ـ براوو هنرمند ایتالیائی شرکت دارد و برنامه‌ای اجرا خواهدکرد ، گوگوش دو ترانه «ساحل دریا»و «جاده » رامیخواند ومهستی نیز ترانه « دیگه بسمه »وضیاء ترانه های «نمی‌خواهم گریه کنم » و «زنگالو »را خواهد خواند . گوگوش همراه با ارکستر آذربایجانی یك رقص محلی اجرا میکند.

برنامه دوم

فیلم پنجشنبه

ساعت ۲۲٫۰۰ پنجشنبه برنامه‌دوم

نام فیلم قاضی وجیك‌وایلر

کارگردان ـدیویدلاول‌یچ

باشرکت بت‌دیویس ـ دوك مك‌کلوور ـجون‌وودآرك .

قاضی‌وجیك وایلریك فیلم‌پلیسی وپر از هیجان و دلهره است کارآگاه وایلر فیلمی از زندگی یك روز همسر رابرت‌دات تهیه میکند رابرت بعلت بیماری قلبی در بیمارستان بستری میشود وروزی که کارآگاه وایلر قرار است فیلم را باو بدهد رابرت‌راحلق‌آویز می‌یابد . آلیشادختر رابرت به کارآگاه میگوید که پدرش رابه قتل رسانده‌اندو او خودکشی نکرده‌است و کارآگاه در صدد یافتن قاتل برمیاید.

فیلم جمعه

ساعت ۲۰٫۰۰ جمعه برنامه دوم

نام فیلم ـ ایستگاه ششم صحرا
کارگردان ـ ست هولت

بازیگران کارول‌بیکر ـ پتروان‌ایك، ماریو آدورف .

شخصیت های این داستان‌راگروهی تشکیل میدهد که سر دسته آنها مردی بنام گرامر است . این گروه در مرکز انشعاب نفت از افریقابه اروپا در کنار یکدیگر جمع شده‌اندشامل‌افرادی است که هریك دچار نوعی‌مشکل‌روحی میباشند . ناگهان مردی از راه رسیده که تنها بقتل همسرش می‌اندیشد به کمپ این گروه وارد میشودوخالق‌ماجرا های عجیب می‌گردد .

گوگوش

فیلمهای تلویزیون روی موج اف . ام

در زیر نام فیلمهائی را که ازتلویزیون و با دوبله فارسی نمایش داده میشود و در همان زمان صدای اصلی آنها از برنامه اف ام رادیو پخش میشود برای اطلاع و استفاده بینندگان تلویزیون می‌نویسیم .

پنجشنبه برنامه اول کالوین وسرهنگ
برنامه دوم آقای شهردار ـ و فیلم سینمائی (درصورتیکه ۱٦میلیمتری‌باشد)
جمعه برنامه اول والت‌دیسنی ـ فیلیپر فوتبال ـ بشقاب پرنده ـ فیلم سینمائی (در صورتیکه ۱٦میلیمتری باشد) چهارل ـ دبی رینولدز شو ـ جستجو .
شنبه برنامه اول روزهای زندگی ـ آرزوهای برباد رفته
یکشنبه برنامه اول افسونگر ـ آیرون ساید ـ پزشک محله .
یکشنبه برنامه دوم کمدی کلاسیک
دوشنبه برنامه اول مینیاتورهای‌آسیائی‌ـ نانی و پروفسور ـ سیرکبازان .
دوشنبه برنامه دوم تمپل‌هستون‌وکلوش‌رل
سه‌شنبه برنامه اول اتاق ۲۲۲ ـ فیلم سینمائی (درصورتیکه ۱٦ میلیمتری باشد)
سه‌شنبه برنامه‌دوم آقای دکتر ـ دهه شگفت‌انگیز .
چهارشنبه برنامه اول روزهای زندگی
چهارشنبه برنامه دوم تمدن ـ دنیای والت‌دیسنی ـ سریال سینمائی (درصورتیکه ۱٦ میلیمتری باشد)

فیلم برگزیده هفته

نام فیلم : نیروی هوائی
کارگردان : هوارهاکز
باشرکت : جان‌گارفیلد ـ آرتورکندی ـ ری مونتگمری ویلاردرابرتسون وقت نمایش ساعت ده بعدازظهر روز شنبه از برنامه دوم‌تلویزیون‌دربخش فیلم هفته .

تلویزیون

برنامه اول

پنجشنبه

۱۸ـ۰۰ اخبار
۱۸ـ۰۵ برنامه کودکان
۱۸ـ۳۵ کالوین وسرهنگ
۱۹ـ۰۰ اخبار شهرستانها
۱۹ـ۱۷ گشت‌وگذار
۱۹ـ٤۰ اخبار ورزشی
۲۰ـ۰۰ خانواده دیویس
۲۰ـ۳۰ مشروح اخبار
۲۰ـ۵۵ وکلای جوان
۲۱ـ۳۰ درباره جشن هنر
۲۲ـ۰۰ مسابقه من کیستم
۲۲ـ۳۰ سلام همسایه‌ها
۲۳ـ٤۰ بیست و چهارساعت

جمعه

۱۰ـ۵۵ سلام شاهنشاهی
۱۱ـ۰۰ والت‌دیسنی
۱۱ـ۵۰ کارگاه موسیقی
۱۲ـ۱۰ فیلیپر
۱۲ـ۳۰ مسابقه فوتبال جام باشگاههای انگلستان
۱۳ـ۲۰ بشقاب پرنده
۱٤ـ۱۵ واریته
۱٤ـ۳۰ اخبار
۱٤ـ۵۵ فیلم سینمائی «فوفولها»
۱٦ـ۳۰ موسیقی محلی
۱۷ـ۰۰ مجله ورزشی
۱۷ـ٤۰ چهارل
۱۸ـ۳۰ چشمک
۱۹ـ۳۰ شما و تلویزیون
۲۰ـ۰۰ ماجراهای دبی رینولدز
۲۰ـ۳۰ اخبار
۲۰ـ۵۵ واریته شب
۲۲ـ۰۰ جستجو

نیمروز شنبه

۱۳ـ۰۰ اخبار
۱۳ـ۰۵ کانون خانواده
۱۳ـ۳۰ بیقرار
۱٤ـ۳۰ اخبار

برنامه دوم

پنجشنبه

۱۸ـ۳۰ اسلاید و موسیقی روز
۱۹ـ۰۰ اخبار کوتاه
۱۹ـ۰۵ میدل‌مارچ
۱۹ـ۵۰ هفت‌روز هفته
۲۰ـ۱۵ آقای شهردار
۲۱ـ۰۵ ادبیات جهان
۲۱ـ۳۰ اخبار
۲۲ـ۰۰ فیلم پنجشنبه

جمعه

۱۷ـ۳۰ اسلاید و موسیقی روز
۱۸ـ۰۰ جنگ سینمائی
۱۹ـ۱۰ واریته جمعه
۱۹ـ۵۵ فیلم جمعه ششمین ایستگاه صحرا،
۲۱ـ۳۰ اخبار از برنامه دوم
۲۱ـ٤۵ هفته‌ای که گذشت
۲۲ـ۱۵ کنسرت جمعه

برنامه آموزشی

برنامه صبح شنبه

۸ـ۰۰ ترانه‌ها و چشم‌اندازها
۸ـ۳۰ سلام شاهنشاهی
۸ـ٤۰ نیایش
۸ـ۵۰ برنامه کودکان
۹ـ۰۵ مکالمه انگلیسی
۹ـ۲۰ برنامه‌هنری
۹ـ۳۰ ریاضی راهنمائی
۹ـ٤۵ فیلم آموزشی
۱۰ـ۰۵ طبیعی برای همه
۱۰ـ۲۵ مکالمه آلمانی
۱۰ـ٤۰ شیمی برای همه
۱۱ـ۰۰ فیلم آموزشی
۱۱ـ۲۰ برنامه‌هنری
۱۱ـ۳۰ بخوانیم و بنویسیم
۱۱ـ۵۰ فیزیک برای همه
۱۲ـ۰۵ فیلم داستانی

برنامه امریکا

پنجشنبه

۱۷ـ۳۵ دنیای ورزشکاران
۱۸ـ۰۰ گزارش بعدازظهر
۱۸ـ۱۵ بولتن مدرن زندگی
۱۸ـ۲۰ نبرد بزرگ قرن
۱۸ـ۳۰ فارنشینان فیلیپین
۱۹ـ۳۰ دره سبز من
۲۱ـ۳۰ جایزه
۲۱ـ۵۵ بولتن مدرن زندگی
۲۲ـ۰۰ گزارش ساعت ۱۰
۲۲ـ۱۵ فیلم سینمائی
۲۳ـ۱۵ یک تیم ورزشی

شناسنامه شهر های ایران

از افراد مطلع خواستاریم هرگونه اطلاعی در مورد **(جغرافیای تاریخی ـ طبیعی ـ انسانی ـ اقتصادی)** شهرهای ایران دارند به‌آدرس‌تهران سازمان‌ایران‌پروپاگاند ـ صندوق پستی ۱۳٫۱۱۸۱ ارسال فرمایند.

شناسنامه شعرای معاصر

از شعرای معاصر ایران خواستاریم با ارسال یك قطعه عکس و بیوگرافی و آثار انتخابی خود گنجینه نفیس شناسنامه‌شعرای معاصر را تکمیل فرمایند.
سازمان‌ایران پروپاگاند ـتهران صندوق پستی ۱۳٫۱۱۸۱.

کارخانجات ایرفو
تولیدکننده اتصالات چدنی آب
تحت فشار ـ نرم ـ I.S.O اندازه های
٦۰ تا ۴۰۰ میلیمتر ـ ورکلاسهای D.C.B
تحویل دراسرع وقت
تلفن ۹۵۹۱٦۵ ـ ۹۵۴۲۵۷

تاریخ ۲۵٫٤٫۱۳۵۲ — شماره ٦۰۹

آگهی شهرداری اشکذر

پیرو آگهی شماره ۳۲۱ـ۳۱٫۳٫۵۲ وبرحسب مواد ۱٦،۱۷، ۱۸ قانون نوسازی و عمران شهری درمورد احداث‌خیابان‌سراسری مجومرد ، فیروزآباد ، اشکذر به‌زارچ بطول تقریبی ٤۰۰۰ متر بدینوسیله باطلاع عموم میرساند.

بموجب تصویب‌نامه شماره ۲۵۵۸ـ۱۵٫۳٫۵۲ مقام محترم فرمانداریکل یزد «قائم مقامی انجمن‌شهر » کلیه مسیر مذکور که نقشه‌و جزئیات آن در شهرداری موجود و در صورت مراجعه در اختیار عموم قرار داده‌خواهدشد، طبق نقشه مصوبه بعرض«۱٤» متر احداث میگردد ، لذا کلیه مالکین املاك واقع در مسیر می توانند از تاریخ فوق لغایت «۲» ماه بادردست داشتن « اصل و فتوکپی سند مالکیت» بشهرداری ، مراجعه‌و با رعایت ماده «۲۰» قانون نوسازی و عمران شهری نسبت بفروش و واگذاری املاك خود، بشهرداری اقدام نمایند ، بدیهی است در صورت عدم مراجعه و رعایت هرگونه اقدامی‌ازطرف مالکین یا متولیان‌مربوطه در هیچ‌مورد پس‌از انقضاء مهلت مقرر جهت تخلیه ملك «۲»ماه مانع عملیات شهرداری نخواهدبود و شهرداری بوظائف قانونی‌خود رفتار خواهدنمود ، این‌آگهی درسه نوبت متوالی منتشرو تاریخ قبول اعتراضات از تاریخ صدور اخطار بمدت «۲» ماه خواهد بود.
شهردار اشکذر ـاحرامیان‌پور

انقلاب در صنعت تهیه ریش‌تراش براون سینکرون جدید

حتی یك مو روی صورت باقی نمیگذارد

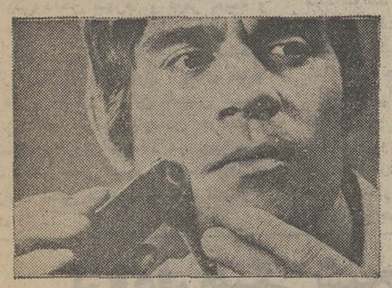

..... براون سینکرون اولین ریش‌تراش برقی است که شبکه آن ترکیبی است از سوراخهای مخصوص تراشیدن موهای بلند ونرم و سوراخهای مخصوص تراشیدن موهای کوتاه وزبر .

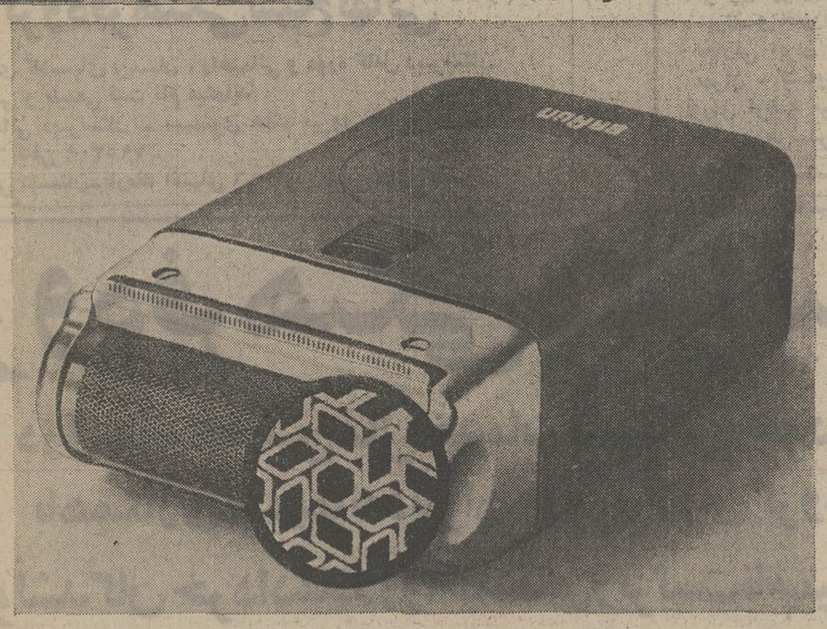

سوراخهای ستاره‌ای شکل براون سینکرون موهای صورت را ازهرطرف که درآمده باشد حتی درچین‌های‌گردن بایك بارحرکت ازته میتراشد .

ریش‌تراش برقی براون با تکنیك آلمانی — با یك سال ضمانت

BRAUN

زیارت آستان قدس و بازدید از نیشابور هفت روز ۴۴۵ تومان

دیدار از شهر های ساری ، گرگان ، گنبدکاوس ، بجنورد ، قوچان
شیروان همراه با دوروز تفریح و استفاده از آب دریای خزر .
مشهد و خواجه ربیع و کوهسنگی وبازدید آرامگاه شیخ بهائی ، از صحنین، مسجد گوهرشاد ، موزه کتابخانه ، آرامگاه نادرشاه دامپروری و کشاورزی آستان قدس،
طوس آرامگاه فردوسی،هارونیه،
نیشابور آرامگاه عمرخیام، آرامگاه شیخ فریدالدین عطار، کارخانه ریسندگی خسروی ، آرامگاه‌استاد کمال‌الملک نقاش، امامزاده‌محمدمحروق،
حرکت هر هفته روزهای جمعه.
قیمت شامل : اتوبوس، راهنما، ورودیه ،اقامت، غذا
محل ذخیره بلیط و اطلاع درباره سایرگشت‌های تابستانی
سازمان جلب سیاحان بلوار الیزابت ، تلفن ٦۲۱۲۹۰ و یاشعب سازمان درمراکزاستانها

آگهی پذیرش دانشجو برای دوره فوق لیسانس

دانشکده علوم دانشگاه تهران در نیمسال اول سال تحصیلی ۵۳ـ۱۳۵۲ برطبق آئین‌نامه تحصیلات دوره‌فوق لیسانس از طریق‌مسابقه‌ورودی برای‌رشته‌های‌فیزیك‌ـشیمی‌ـریاضی‌ـزیست‌شناسی زمین‌شناسی تعدادی دانشجو می پذیرد داوطلبان واجدشرائط می‌توانند از تاریخ۲۷٫۵٫۵۲ لغایت ۳۱٫۵٫۱۳۵۲همه‌روزه برای ثبت‌نام بدفترفوق‌لیسانس مراجعه نمایند.

مدارك‌لازم
۱ـ فتوکپی دانشنامه‌یاگواهینامه موقت‌لیسانس
۲ـ گواهی زیر نمرات باقید میانگین کل از دوره لیسانس دانشکده مربوطه
۳ـ سه قطعه عکس و دوبرك رونوشت شناسنامه یافتوکپی‌آن
٤ـفیش بانکی‌به‌مبلغ یکهزار ریال‌به‌حساب ۱۰۸٤اختصاصی دانشگاه
۵ـبرك پایان خدمت‌زیر پرچم یامعافیت

م‌الف ۷٤۹۵ — رئیس‌دانشکده‌علوم
آـ۲۹۱٤۸

گل گشتی در دامان سبز وخرم الوند
شش روز با ۳۴۵ تومان

دیدار از شهر های قزوین ،
همدان ، سنگ نبشته گنج‌نامه، آرامگاه بوعلی سینا، گنبد علویان ،مقبره استرو مردخای، مقبره باباطاهر،
اسدآباد ،کنگاور معبد آناهیتا نبشته‌های‌دوره هخامنشی در بیستون،
کرمانشاه حجاریهای طاق بستان، کارخانجات بافندگی کشمیر، گردشگاه خضر زنده
قصر شیرین وبازدید از بازار قصر شرین .
وقت آزاد درخسروی بازدید از شهر سنندج
حرکت هرهفته روزهای یکشنبه.
قیمت شامل : اتوبوس‌ـ راهنما‌ـ ورودیه‌ـاقامت ـ غذا
محل‌ذخیره بلیط اطلاع‌درباره سایرگشت‌های‌تابستانی
سازمان جلب سیاحان بلوارالیزابت، تلفن۶۲۱۲۹۰ و یا شعب سازمان در مراکز استانها .

حرمت طلبی را جایگزین تهدید قانون کنید

متاسفم که زعمای مملکت توجه ندارند که حکومت مربی وقوانین ابزار آن است

نوشته :
آقای حسن صدر

اولیای دولت فرصت ندارند باین‌امراساسی توجه‌کنند. متاسفم که‌تربیت از راه تخویف وتخفیف ، ترساندن واهانت‌کردن نتیجه نامطلوب میدهد وبعکس از تشویق و تشجیع والقاء شخصیت وعزت نفس وانگیختن‌حسن حرمت طلبی آثار معجزآسا بظهور میرسد ومتاسفم که زعمای مملکت باین نکته حساس توجه‌ندارند که حکومت مربی مردم‌وقوانین ومقررات ابزار تربیت‌است.

این بی توجهی یابی اعتقادی در تصمیمات گامبگاه دولت درخلال قوانین‌وتصویب‌نامه‌ها به چشم میخورد .

دوهفته پیش رفتار وزارت دارائی درمطالبه بهره‌از اموال ورشکسته و هفته قبل کیفیت پذیرائی شهرداری از همشریهای خوش حساب را شرح کردم امروز در آثارروحی اخلاقی‌قانون‌تندمجازات‌قطع‌درخت‌وعکس‌العمل این تصمیمات در روح و فکر مردم گفتگو میکنم .

در اینکه ایجاد و حفظ فضای سبز ، نگهداری درختان موجود وافزایش تصاعدی تعداد موجودی درسطح مملکت از خدماتی است که از حیث لزوم وارزش در عالی‌ترین سطح وجوب‌وافاده واستفاده قرار دارد هیچ گفتگوئی نیست ودراینکه آقای‌مهندس روحانی‌در خدماتی که بعهده داشته‌اند بخصوص در وزارت آب و برق منتهای فعالیت و علاقه‌مندی وابتکار و سازندگی از خود نشان داده‌اند جای حرف نیست ولی این مزایا وخصوصیتها با انتقاد از طرز تفکری که اولیای دولت نسبت بامرحکومت وکیفیت تدوین قوانین دارند منافات ندارد.

توجه خوانندگان گرامی را به سلسله مقالاتی که زمستان گذشته درباب تربیت نوشته‌ام جلب میکنم اصولا تربیت بطریقه شرقی [illegible] بندی وخشونت وخط ونشان کش[illegible] بامرباوتهدید به مجازات است ولی [illegible] طرز تربیت دوعیب دارد یکی عکس‌العمل طبیعی این شدت واهانت درروح مربا است بصورت عطش انتقام از آنچه بااوکرده‌اند دوم اینکه جوان نورسی که با او اینگونه رفتار شده وقتی هیجده‌ساله وتحویل‌اجتماع شد ازنظر روحی واخلاقی بهیچ نمیارزد و چون بخود و شخصیت خود اعتقاد ندارد در مقابل حوادث ومشکلات‌عاجز وفرومانده‌است.

اما راه نوی‌که‌ازدوقرن‌پیش آثارمعجزآسا نشان داده اینست که با القاء و تلقین شخصیت و عزت نفس وبیدارکردن حس آبرو دوستی و تشویق و تشجیع در او شخصیتی بوجود بیاورید که کار زشت را شایسته خود نداند‌دراینصورت‌کافی است بداندکدام کار زشت و ناپسند است تا از آن دوری کند .

آنچه گفتم منحصر به کودک و دانش‌آموز ودانشجو نیست‌بلکه‌درنحوه‌تربیت‌مردم بدست حکومت وسیله قوانین و کیفیت اجرای آن بتمام معنی صدق میکند .

مردمی که بخاطرعلاقه و ذوق‌طبیعی‌درخت کشته‌اند اگر بجای تهدید به مجازات برای حفظ وافزایش سطح‌زیر درخت‌تشویق وحمایت میشدند ، جایزه میگرفتند ، معافیت مالیاتی میداشتند ، آب ارزان قیمت‌نصیبشان میشد یا لااقل تهدید و تشویق توامبا بکار میرفت بنظر من دولت و آقای روحانی بهتر ومطمئن‌تر بهدفشان میرسیدند.

داخل شهرگریبان مردم بدست مامورین نیست یکی داخل شهرها و دیگر حومه و شهرک‌هائی که اراضیشان در دست تبدیل بزمین ساختمانی است وگرنه در روستاهای دور از مراکز شهرها چون باغ‌های میوه‌با خون دل و مخارج سنگین تاسیس شده و صاحبان آنها مترصد باردادن درخت و بهره‌مندی از فروش میوه‌اند در چنین‌جائی درخت بریدن معنی ندارد، در جنگل‌ها هم که وزارت منابع طبیعی همگونه اختیار و مراقبت دارد.

داخل شهر گریبان مردم بدست ماموران میافتد و متاسفانه گزارششان حجت است چون ضابطه عدلیه‌اند وباین ترتیب برمشکل ضوابط جامع شهر که در اطاق دربسته تهیه شده مشکل دیگری افزوده میشود.

من از مجلس ودولت تعجب میکنم که درراه تشویق مردم به حفظ باغ و درخت داخل شهر ، جائی که آب و زمین هردو گرانقدر وقیمتی است . حتی از معافیت باغهای‌زینتی از عوارض نوسازی که وعده داده بودند منصرف شدند.

★★

من در تاریخ اول اسفند ٤۹ در شماره ۱۳٤۲۵ اطلاعات صفحه ۱۷ مقاله‌ای نوشتم زیر عنوان : «برای تشویق مردم در ایجاد وتوسعه فضای سبز صاحبان باغها را از پرداخت عوارض معاف دارید» .

یکی دوجمله را نقل میکنم: «در بسیاری از شهرستانها و همچنین درپایتخت باغهای زینتی چند هزار متری هست که مطلقا درآمدی ندارد وپرداخت یک درصد بهای آن بسیار سنگین است . مثلا خیابان قصرالدشت شیراز در طول چند کیلومتر باغهای بسیار زیبا داشت که پایان آن مجد بردی ییلاق معروف و زیبای شیراز است صاحبان باغها شروع کرده‌اند به بریدن درختهای کهن که یک عمر و شاید عمرچند نسل صرف کشت و پرورش آنها شده ،طی یکی دو سال قسمت مهمی از ابتدای خیابان تبدیل به زمین ساختمانی و سپس آپارتمان های متعدد شده است . مطالبه عوارض نوسازی تصمیم و تلاش مالکین را درساده کردن زمین و تفکیک‌و سپس‌فروش دوچندان کرده است استاندار فارس با من هم‌عقیده است که نه‌فقط از این گونه باغها مطالبه عوارض نکنند بلکه به صاحبان آنها وکسانی که در آینده به‌ایجاد باغ مبادرت نمایند جایزه داده شود.»

اکنون از اینگونه باغها که هرگزدرآمدی ندارد عوارض میگیرند وبرخلاف قانون‌عرضه وتقاضا یعنی خلاف حکم طبیعت میخواهند صاحبان زمین را از آنچه مصلحت خود میدانند با تهدید به مجازات منع کنند.

ای کاش شهرداری بجای جایزه دادن معافیت از عوارض را انتخاب کرده بود زیرا جایزه مربوط بایندده است باضافه وقتی پرداخت عوارض و مالیات و تحصیل‌مفاصا‌دوندگی ومعطلی دارد کیست که خود را بامید دریافت جایزه دل‌خوش کند وآن را باور داشته باشد ؟

ممکنست من اشتباه کنم ولی چون درتربیت فرزندانم تجربه کرده‌ام معتقدم‌با تشویق‌وابراز اعتماد وبیدار کردن حس حرمت طلبی‌بهتر میتوان مربا را از کجی وزشتی بازداشت.

بنظر من اینهمه درختی که در ملکت هست مردم کشته‌اند وجز در موقع احتیاج‌وخانه‌سازی قطع نمیکنند خاصه اگرباغ ازعوارض سنگین نوسازی معاف باشد.

بنظر من از مبارزه با حوائج طبیعی مردم نتیجه مطلوب بدست نمیاید وقتی کسی احتیاج به ساده کردن زمین ساختمانی‌داشت ونتوانست موافقت اولیای امور را جلب کند از راه‌های غیر مستقیم وغیر انسانی حاجت خود را برآورده میکند مثلا اینقدردر آبیاری قصور میکند تا درختها بخشکد آنوقت است که اختلاف مامورین و مردم دربودونبودتعمد وساختن وپرداختن پرونده شروع میشود.

من فکر نمیکنم از جایزه برای درختکاری آینده در محدوده شهری کاری ساخته باشد زیرا بفرض اعتماد به پرداخت جایزه‌مقابل ملاحظه ، آبگران‌قیمت و عوارض‌سنگین نوسازی وبعد مشکلاتی که در تحصیل‌اجازه قطع درپیش است وترس از ضوابط جامع شهر کمتر کسی شجاعت روبرو شدن بااین مشکلات را در خود می‌یابد .

آخرین نکته‌ای که بنظر من میرسد اینست که اگر مقاماتی که باید این قانون را اجرا کنند بتوانند مردم را متقاعد و معتقد کنندکه جلب موافقت آنها در موارد لزوم واقتضا مشکل درگیری با مامورین و پیچ‌وخمهای اداری و جلوه‌ها میزایستادن را نخواهد داشت وفی‌المثل زمین هزارمتری مشجر را میتوان بدو یاسه قطعه تفکیک کرد وپروانه ساختمان و قطع درختان ضروری را بدون دوندگی گرفت همحفظ درختان موجود و هم درختکاری جدید یعنی هدف مقدس ملی بدست خواهد آمد.

خاطرات

بجای آب شراب میدهند!

اعلیحضرت رضاشاه کبیردر سال ۱۳۱٤ به کرمان‌مسافرت فرمودند ودر سرراه یکروزهم در اصفهان توقف کردند . مرحوم رضا افشار استاندار آنروز اصفهان‌باروسای ادارات وشاگردان مدارس و معلمان باستقبال رفتند من آنموقع از طرف وزارت فرهنگ (آموزش‌و پرورش) در دبیرستان ارامنه جلفا ادبیات فارسی درس میدادم همراه شاگردان خود باستقبال رفته بودم .اعلیحضرت به عمارت چهل‌ستون تشریف آوردند وراجع به اوضاع اصفهان از استاندار وروسای ادارات سئوالهائی فرمودند .

ازآن جمله فرمودند شاگردان مدارس اصفهان نسبت‌به‌جمعیت شهر کم بود چرا اینطور است ؟

مرحوم رضا افشارعرض کرد که مدارس جدید تازه در اصفهان شیوع پیدا کرده ، سابق براین هروقت مدرسه جدیدی در اصفهان تاسیس میشد کینه پرستان میگفتندنباید بچه‌ها راباین مدارس فرستاد چون‌دراین‌جاهابجای‌آب‌به‌بچه‌ها شراب میدهند .

اعلیحضرت باتبسم فرمودند این حرف که باورکردنی نبود ممکن است بجای شراب آب بفروشند اما هیچگاه‌اصفهانی‌با هوش بجای آب شراب‌نمیدهد، آنگاه بمرحوم اعلم‌السلطان (تقی‌دانشور) رئیس معارف وقت اوامری درباره ازدیاد مدارس جدید صادر فرمودند.

زنی در گرداب

نوشته : هانری ترویا
نویسنده فرانسوی
(عضواکادمی فرانسه)
برگردان از : محمود

-۴۹-

خانم ژیرووده امیدوار بود به این ترتیب فروش را افزایش دهد. گرچه حق الزحمه پیشنهادی واقعا کم‌بودولی پی‌یر بدون آنکه دراین باب چیزی به«آن» بگوید هرروز بعداز ظهر به کتاب‌فروشی میرفت تاصورت راتنظیم کند بااین که کار فهرست نویسی کتابهای کهنه کار کسل کننده‌ای بود معهذا پی‌یر همه روزه با پیراهن سفید و کت‌وشلوار خاکستری سر کار میرفت و لوئیز شلوارش را همه روزه قبل از پوشیدن‌اطو میکرد. پیش‌از ناهار پی‌یر به آرایشگاه رفته بودو این کارتاحدودی ویراجوان‌تر مینمایاند تقریبا همزمان‌به مغازه رسید ساعت چهارو نیم هردو باهم چای نوشیدند . هلن مراقب در مغازه بودیك‌مشتری وارد شد هلن ناشکیبا کارش را راه انداخت و باز به پشت مغازه بازگشت این شکل دست بسر کردن مشتری از پی‌یر مخفی نماندو از آن لذت برد آیا ممکن است دراین شرایط ،کسی را دوست داشته باشد ؟ دراین سن‌و سال بدون داشتن وضع خوب مالی درآمد معین ؟جرعه‌ای از چای نوشید واشك در چشمانش حلقه‌زد. هلن پرسید :

ـپی‌یر حالت چطور است؟ طوری شده؟

پی‌یر برای مخفی ساختن حالت‌خود از جای برخاست هلن نیز همین کاررا کردو جلوی اوایستاد او نیز منقلب بود. گفت :

ـمن بدبخت هستم.

ـبرای‌چه ؟

ـبرای‌این‌که هلن ترا دوست دارم!

ـمن نیز ترا دوست دارم «پی‌یر».

آنگاه دو دستش را روی شانه های «پی‌یر» گذاشت‌و خودش راباو نزدیك کرد. درچشمانش اشك بود. حرفی نمیزدو منتظر بودچه کند؟پی‌یر باوجدان ناراحت بجانب وی خم‌شد بوسه‌ای تندو ناشیانه و بی اختیار بیاد امیلین افتاد که خیلی‌بهتر ازاو می‌بوسید دهان امیلین زنده بود حرکت‌داشت شیرین میماندرحالیکه این لب‌هابی‌حس وغم‌افزا بودند.

ـنه ... هلن ... این کار ممکن نیست .خیلی وخیم است! من حق‌ندارم!

ـولی پی‌یر ... چه‌شده‌است ؟

ـنه ... دیگر ، نباید هم را ببینیم ...هرگز... هرگز.

پی‌یر از روی دسته صندلی پالتویش رابرداشت وپوشید وبجانب در رفت هلن پیشی‌گرفت وگفت:

ـشما این‌طوری مرانخواهید گذاشت «پی‌یر»... آنچه بین‌ما هست خیلی مهم‌است ... این کارها که باقی مانده ... این فیش‌ها که باید ترتیب یابد ... من هرگز به تنهائی نمی‌توانم!...

ـمرابخشید ... مرابخشید هلن...

وداخل خیابان شد.

***

چهل سال قبل در همین روز

قبول‌شدگان انترنا و اکسترنای مدرسه عالی طب

امتحانات داوطلب قسمت انترنا وارکسترنا که از دو هفته قبل با حضور هیئت ممتحنه در مدرسه عالی طب شروع شده بود خاتمه یافته و بعد از رسیدگی به اوراق امتحانیه اشخاصی که طبق نمرات‌دریافتی مرتب شده است ده نفر انترن بترتیب نمره انتخاب شده‌اند :

آقایان کوثری همدانی ، حکیم ، علوی ، جاراللهی، محقق نهاوندی ، طلابیان ، نوریان ـ فرهنگی ، احسان ، ثابتی ، جلالی ، قوام نصیری سالاری، مداوی و چهار نفر آنهابسمت انترن افتخاری تعیین خواهند شد .

عده اکسترنا که شرکت در امتحانات نموده بودند بترتیب ذیل طبق نمرات درجه بندی شده ومورد قبول واقع‌شده‌اند: آقایان‌دینیار، حداد ، درافشان، خوش‌کیش، نجم‌آبادی، معتمد، کاظمیان، مشحون، سده طالقانی، رضاخانلو ، جلایر خمسه‌صفا، انوری آذری ، غروی، صفوی، جهانشاهی ، اردلان ، برزگر ، رفیقیان ، آرائی ،علی زاده ـ پروین ، شکوهی ، شیرازی ، مسکوب، ثاقب ، اعتضادزاده ، سلیمی نژاد، سینکی، لاجوردی، نوربخش ، بسیطی ، حاج‌میرزا آقائی ، بلوچستانی اصل ، نورهاشمی، وجدانیان، معتمدی، حسینی و مقرر است آقایان را در موسسات صحی بکار های مربوطه بگمارند .

وقوع حریق و اطفاء آن

ساعت هفت و چهل و پنج دقیقه بعد از ظهر روز گذشته به اداره اطفائیه اطلاع میدهند که از منزل رصازاده فتورچی واقعه در خیابان منوچهری مقابل مغازه جمشید حریقی اتفاق افتاده است . از طرف اطفائیه ۵ دستگاه ماشین اطفاء با عده کافی عملجات فورا به محل وقوع حریق‌اعزام گردیده در نتیجه یک ساعت و ربع عملیات ، حریق‌راخاموش مینمایند . علت‌حریق آشپزخانه منزل ایشان‌بوده‌وتقریبا معادل پانصد تومان‌خسارت واردآمده است .

زیر اتومبیل

پریشب اتومبیل باری که از سه راه سفارت انگلیس رو بخیابان منوچهری میرفته مقابل مغازه جمشید موتور اتومبیل آتش گرفته . شوفر قبل‌از ترمز کردن برای خاموش نمودن فورا از اتومبیل بیرون پریده و اتومبیل در حال حرکت به شاگرد شوفر اتومبیل دیگری تصادف و اورا زیر میگیرد . شاگرد شوفرفورافوت، اتومبیل را خاموش و قضیه مورد تعقیب میباشد .

ورود به مرکز

آقای حسام‌زاده پازارگاد رئیس دبیرستان دولتی شاهپور شیراز به طهران وارد شدند.

اشرف مخلوقات

بقلم محمد مسعود (م . دهاتی) منتشر شد . قسمتی از این کتاب سابقا در جریده شریفه اطلاعات طبع شده است .

گزارشهای خارجی

وقایع اطریش

برلن ـ بمناسبت قتل«دولفوس» ، صدراعظم اطریش فن‌هیندنبورک رئیس مملکت آلمان تلگرامی به رئیس جمهور اطریش «میکلاس» مخابره واز فقدان صدراعظم که در نتیجه توطئه پست و تنفرآمیزی بقتل‌رسید. تاسفات عمیق خود را اظهار داشته است . وزیر امور خارجه «فون‌نورات» نیز تلگرافی به میکلاس مخابره و تسلیت‌دولت ‌مان را اظهار داشته است.

توقیف وینتلن

وین ـ دکتر وینتلن وزیرمختار اطریش مقیم رم که از طرف متمردین برای صدارت عظمی پیشنهاد شده بود بلافاصله پس از ورود به وین از طرف پلیس دستگیر گردید . مشارالیه در محبس در صدد انتحار برآمد ولی موفق نشد . خبر رسمی که قبلا راجع به فوت مشارالیه انتشار یافته بود مبنی براشتباه بوده است .

قتل دلفوس

بقراری که معلوم گردیده قاتل دلفوس آنوپانی نام یکنفر سرباز بوده است که بواسطه پیروی از مسلک نازی از قشون اخراج شده بود . اخبار واصله از اطریش حاکی است که نظم و امنیت در سرتاسر آن مملکت حکمفرماست . بقرار معلوم خبر استعفای کابینه که از استاسیون وین بوسیله بی‌سیم انتشاریافت بمنزله اشاره‌ای بوده است که غوغاطلبان بقصد آگاه ساختن همدستان خود بکار برده‌اند . ملیون سوسیالیست « نازیها » که این دعوت را اطاعت کرده و در نقاط مختلف مملکت‌بنای شورش را گذاردند بر اثر عدم حمایت ملت از کرده خود پشیمان شدند . جریده تایمز لندن در اطراف قتل دلفوس صدراعظم اطریش و اینکه مشارالیه را از دست رسی به طبیب و یاحضور کشیش ممنوع داشته‌اندمینویسد این پیش‌آمد لکه‌ای برملیون سوسیالیستها زده وآنها را به عالمیان‌معرفی کرده و طبیعی‌است‌که این‌رفتار جزانزجار و نفرت بیارنمی‌آورد. جریده مزبور می‌نویسد رفتار آلمان‌ازاینکه‌خود را ازانقلابیون کنار گرفته عاقلانه و صحیح بوده است ولی یک قضیه مسلم استکه از استاسیون مونیخ شب‌های متوالی بر ضد دلفوس و اینکه مملکت را از وجودش مصفا سازند تبلیغات شدیدمیشده است . بعلاوه غالب مهمانی که ازدست انقلابیون بیرون‌آورده‌اند. دارای علائم کارخانه های‌قشون دولتی آلمان است و نمیتوان‌از روی اظهارات سطحی آلمان را از قصور اخلاقی خود معاف دانست .

«نقل از اطلاعات چهارم مرداد ۱۳۱۳»

دنیای ورزش
روزهای شنبه
منتشر میشود

بانک مرکزی ایران باطلاع عموم میرساند:

در روز شنبه ششم‌امرداد ماه۱۳۵۲ از محل اوراق قرضه خریداری بانک مرکزی ایران ، اوراق سه ساله‌بابهره۸در صد در سال از انتشار هشتم اردیبهشت ماه ۱۳۵۲ و اوراق پنجساله با بهره ۸½ درصد و هفت ساله با بهره ۹ درصد در سال از انتشار چهارم‌آذرماه ۱۳۵۱ بدو طریق ذیل برای فروش عرضه میگردد که انتخاب هر طریق به‌اختیار خریدار میباشد :

۱ـ فروش در مقابل دریافت بهای‌اسمی و بهره متعلقه از تاریخ انتشار (که در آن تاریخ اوراق توسط بانک‌مرکزی ایران خریداری گردیده است) تا تاریخ فروش ، پس از تنزیل مبلغ بهره متعلق به بانك مرکزی با نرخ۷½ درصد در سال برای مدت باقیمانده تا سررسید اولین کوپن سررسیده بهره. بدین ترتیب در تاریخ ششم امردادماه برای فروش هر ۱۰۰۰۰ ریال اوراق سه ساله (از انتشار هشتم اردیبهشت ماه ۱۳۵۲) مبلغ ۸۱ر۱۹۱ر۱۰ ریال‌و در مورد اوراق پنجساله و هفت ساله (از انتشار چهارم‌آذرماه ۱۳۵۱) به ترتیب ۷۹ر۱٤۲ر۱۰ریال‌و۱۹ر۱۵۱ر۱۰ریال دریافت میگردد. بدیهی است‌مبلغ کامل بهره در سررسید کوپن مربوط به‌خریدار پرداخت میشود .

۲ـفروش در مقابل دریافت بهای‌اسمی و پرداخت بهره آتی مربوط به مدت باقیمانده تا سررسید اولین کوپن‌سررسیده بهره پس ازتنزیل‌مبلغ‌بهره بدین ترتیب برای فروش هر ۱۰ر۰۰۰ مزبور و در قبال قطع کوپن مربوط . با نرخ ۷½ درصد در سال‌برای مدت‌ریال اوراق قرضه مذکور در فوق ، در مورد اوراق سه‌ساله مبلغ ۹ر۷۹۹ر٤۷ ریال و در مورد اوراق پنجساله و هفت ساله بترتیب ۹ر۷۲۸ر۲٤ ریال و ۹ر۷۱۲ر۲۵ ریال از خریدار دریافت میگردد .

علاقمندان بخرید اوراق قرضه می‌توانند در روز شنبه مذکور به بانک مرکزی ایران و یا هریك از بانکهای‌اصناف، اعتبارات، ایران، انگلیس ، ایران و خاورمیانه ، بازرگانی ، بیمه بازرگانان ، پارس ، تجارت خارجی ، تجارتی ایران وهلند، رفاه کارگران ،سپه ، شهریار ، صادرات ، صنایع ، عمران ، کشاورزی‌وملی که‌عامل فروش‌و بازپرداخت اصل و پرداخت بهره اوراق قرضه میباشند مراجعه نمایند ، بهره اوراق قرضه از مالیات بر درآمد معاف و هرشش ماه یکبار پرداخت می گردد .

گروه فرهنگی خرداد

برای سال‌تحصیلی ۵۳ـ۵۲ برای کلیه کلاس های دبیرستان و دوره راهنمائی تحصیلی در واحد های زیر ثبت نام میکند:

۱ـ دبیرستان شماره ۱ـ خیابان سعدی‌ـ چهارراه سیدعلی تلفن ۳۱۹۹۷۰
۲ـ دبیرستان شماره ۲ ـ خیابان‌مهران‌ـ نرسیده بمیدان شهناز تلفن ۷۵٤۹۱۱
۳ـ دبیرستان دانشمند ـ سیمتری نارمك‌ـ ایستگاه داروخانه تلفن ۷۹۲۷۷٦

گروه فرهنگی خرداد

با کمال سربلندی باطلاع میرساند که‌در سال تحصیلی ۵۲ـ۵۱ با قبولی صددرصد در ششم ریاضی بین‌کلیه دبیرستانهای ناحیه ۹ رتبه اول را حائز گردیده و ضمنا شاگرد اول بخش آقای فرهود مروجی ازاین دبیرستان بوده است .
نشانی . سیمتری نارمك ایستگاه داروخانه تلفن ۷۹۲۷۷٦

کودک پادنابغه میسازد

کودکان سه تاپنجساله راخصوصی تعلیم میدهد تلفن۶۲۲۷۷۹

گروه فرهنگی شیخ بهائی

برای کلاسهای دبستان ، راهنمائی و دوره کامل دبیرستان ریاضی و طبیعی ثبت نام مینماید .
نشانی دبیرستان ـ سیمتری هفتم نیروی هوائی خیابان ٤۰ر٦ تلفن ۷۹۵۳۰۹
نشانی دبستان‌ـنارمك انتهای ٤٦ متری غربی‌سه‌راه‌گلستان

نتیجه قرعه‌کشی

بلیطهای دوتومانی اعانه‌ملی
سری ۱۱۷۹ چهارشنبه ۵۲/۵/۳

برندگان ۵ تومانی: ۲
برندگان ۱۰ تومانی: ۰۲
برندگان ۵۰ تومانی: ۵۵۱
برندگان ۵۰۰ تومانی: ۹۱۵۹

برندگان ۱۰ هزارتومانی	برندگان ۵ هزارتومانی	برندگان ۲ هزارتومانی	برندگان ۱ هزارتومانی
۰۱۱۸۱۱۲	۰۱۵۰۲۸۸	۰۱۴۶۷۷۵	۰۱۳۲۴۴۲
۰۲۱۸۱۱۲	۰۲۵۰۲۸۸	۰۲۴۶۷۷۵	۰۲۳۲۴۴۲
۰۳۱۸۱۱۲	۰۳۵۰۲۸۸	۰۳۴۶۷۷۵	۰۳۳۲۴۴۲
۰۴۱۸۱۱۲	۰۴۵۰۲۸۸	۰۴۴۶۷۷۵	۰۴۳۲۴۴۲
۰۵۱۸۱۱۲	۰۵۵۰۲۸۸	۰۵۴۶۷۷۵	۰۵۳۲۴۴۲
۰۶۱۸۱۱۲	۰۶۵۰۲۸۸	۰۶۴۶۷۷۵	۰۶۳۲۴۴۲
۰۷۱۸۱۱۲	۰۷۵۰۲۸۸	۰۷۴۶۷۷۵	۰۷۳۲۴۴۲
۰۸۱۸۱۱۲	۰۸۵۰۲۸۸	۰۸۴۶۷۷۵	۰۸۳۲۴۴۲
۰۹۱۸۱۱۲	۰۹۵۰۲۸۸	۰۹۴۶۷۷۵	۰۹۳۲۴۴۲
۱۰۱۸۱۱۲	۱۰۵۰۲۸۸	۱۰۴۶۷۷۵	۱۰۳۲۴۴۲
۱۱۱۸۱۱۲	۱۱۵۰۲۸۸	۱۱۴۶۷۷۵	۱۱۳۲۴۴۲
۱۲۱۸۱۱۲	۱۲۵۰۲۸۸	۱۲۴۶۷۷۵	۱۲۳۲۴۴۲
۱۳۱۸۱۱۲	۱۳۵۰۲۸۸	۱۳۴۶۷۷۵	۱۳۳۲۴۴۲
۱۴۱۸۱۱۲	۱۴۵۰۲۸۸	۱۴۴۶۷۷۵	۱۴۳۲۴۴۲

برنده ۱۰۰ هزارتومانی
۰۹۶۳۹۴۷

آگهی انتخاب بازرس اصلی و علی‌البدل و تصویب تراز نامه و تعیین روزنامه کثیرـ الانتشار در شرکت سهامی اصغرزاده (سهامی خاص) ثبت شده بشماره ۱۶۸۸

بموجب تصمیم مجمع‌عمومی عادی سالیانه مورخ٤ر٤ر۱۳۵۲ ترازنامه سال ۱۳۵۱ به تصویب رسیده آقای احمد عقیلی‌بسمت بازرس اصلی و آقای ریکن دانیلیان بسمت‌بازرس علی‌البدل برای یك سال انتخاب گردیدند روزنامه اطلاعات‌درج آگهی های شرکت تعیین گردید .

م الف ۸۰۱۲
رئیس اداره ثبت شرکتها و مالکیت صنعتی .حمیدجمشیدی
۱ـ ۲۹٦۹٤

گروه فرهنگی دکتر اقبال

در آستانه هفتمین سال خدمات آموزشی خود،
باهمکاری صمیمانه دبیران و آموزگاران گروه
از قبولشدگان خردادماه در واحدهای زیر ثبت نام مینماید

۱ـ دبیرستان پسرانه (آرین) میدان ۲۵ شهریور ـ خیابان بخت‌یار تلفن ۸۲۰۸۲٦
۲ـ دبیرستان پسرانه (بوعلی سینا) ـ خیابان شاه آباد تلفن : ۳۱٤۰٤٤
۳ـ دبیرستان پسرانه راه نو ـ جاده قدیم شمیران ایستگاه تعمیر گاه تلفن ۷۵۸۵٤٦
٤ـمدرسه‌مستقل‌راهنمائی پسران ودختران ـ میدان۲۵ شهر یور خیابان بخت‌یار تلفن۸۲۰۹۸۸
۵ـ کودکستان‌ـ آمادگی‌ـدبستان آینده پیروز روزولت روبروی سینمادیاموندکوچه جار
ـ تلفن ۸۲٦۷۳۷ (ناهار و وسیله رفت و آمد آماده است)

عبور از ۵ قاره

ویژه پایان هفته

دل پر مردم از هواشناسی

مسئول پیش‌بینی هوا درسازمان هواشناسی فرانسه تعریف میکند:

ـ وقتی با همکار شورویم اتفاق ملاقات دست داداولین سئوالی که از من کرد این بود :

«آیا در فرانسه هم مثل شوروی مردم نظر خوبی به پیشگوئی های شما درباره هوا ندارند ؟

در تمام کشورهای جهان مردم برای سازمان هواشناسی مضامین و متلکهای خنده‌آوری‌ابداع میکنند و پیشگوئی‌های این سازمان را موردتمسخر قرار میدهند . دلپری مردم از هواشناسی بی‌دلیل‌نیست.

مردم بارها ، باستناد اعلامیه هواشناسی که هوارا بارانی اعلام کرده ، تعطیلات آخرهفته درخانه زندانی میشوند ، ولی هوا صاف و آفتابی گشته و لکه‌ای ابر در آسمان مشاهده نمیگردد .

خلاصه آنکه مردم از سازمان هواشناسی انتظار پیشگوئی‌صحیح و علمی دارند هیچگونه اشتباه یا پیشگوئی مبتنی بر حدس و گمان را از این سازمان نمی‌پذیرند.

و بهمین دلیل همواره ان رامورد سرزنش قرار میدهند . اصل‌مسئله این نیست که‌پیشگوئی هواشناسی برای روز تعطیل درست از آب درآید ، بلکه بحث کلی برسر این است که درجامعه مترقی وپیشرفته امروزی آنهم باوجوداینهمه‌وسائل علمی و فنی پیشگوئی صحیح در مورد هوا ابری است لازم و مخصوصا برای‌برنامه‌ریزی درامور مختلف مانند امور ساختمانی و کشاورزی و غیره از ضروریات است .

«لیندن جانسون» رئیس جمهور پیشین امریکادر دهسال پیش‌هنگام پرتاب اولین ماهواره‌هواشناسی به فضا گفته بود :

«اگر سازمانهای هواشناسی قادر باشند وضع هوا را پنج روزجلوتر خبر دهند ، تنها در تولیدات کشاورزی ما میتوانیم سالانه دو میلیارد و نیم دلار صرفه جوئی کنیم» .

در کنگره‌ای که از ۲۱ تا ۲٤ ماه مه امسال با شرکت چهارصد تن از متخصصین هواشناسی جهان در پاریس‌تشکیل گردید، اعلام شد که در مسئله هواشناسی‌و ماهواره های مربوط به پیشگوئی هواانقلاب واقعی عظیمی رخ دادهبطوریکه از امسال ماهواره‌های فضائی دیگر تنها نقش یک عکسبردار را ایفا نخواهند کرد و کارشان منحصربه تهیه عکس و مخابره عکسهابزمین نخواهد بود ، بلکه از این به بعد این‌ماهواره‌ها آزمایشگاههای‌واقعی خواهند بود که هر عملی برای پیشگوئی صحیح و علمی لازم باشد ، انجام خواهند داد .

اکنون در مرکز هواشناسی‌فضائی «لانیون» برفراز برجی سفید وآبی یک دستگاه آنتن نصب گردیده که پیامهای ماهواره مصنوعی « اسا ـ ۸» را در «فرود» از قطب شمال ضبط میکند . سه دقیقه و نیم بعد از فرود اولین‌عکس‌قسمتی ازسیاره را به مساحت۳۲۰۰ کیلو مترنشان میدهد ، در این عکس سفیدی درخشان برف نروژ مانند توده‌های ابریشم بچشم میخورد.

در عرض ده دقیقه‌سه‌کلیشه دیگر وضع آسمان اروپا، حوزه‌مدیترانه و شمال آفریقا را نشان میدهند و بعد از آن با نزدیک شدن به استوا ماهواره «اسا ـ ۸» ازآنتن دور میشود. دو ساعت‌بعد ماهواره یک دور کامل بدور زمین گشته و از دو قطب عبور کرده است .

«لانیون» دوباره‌آنرا ضبط میکند، اما این‌بار چون زمین یک دور گشته ، اینک منطقه عکسبرداری شده بیشتر ، قسمت غربی است «اسا۸» از منطقه‌ای بشعاع‌چهار هزار کیلو متر‌پانزده قطعه‌عکس میگیرد که وقتی هر پانزده‌قطعه عکس را درکنار هم بچینیم ، مجموع آن مناطق‌رانشان‌میدهد.

برای پیشگوئی هوا از روی این عکسها، چشمان متخصص لازم است ، متخصصین ولانیون هرگز پیش‌بینی نمیکنند ، آنها عکسهای بدست آمده را تفسیر وتعبیر کرده و اطلاعات مربوط به توده های ابر را روی‌نقشه های استاندارد می‌برند. یکی دو ساعت بعد از عبور ماهواره این نقشه‌ها بوسیله رادیو به قسمت های مخصوص پیش‌بینی‌فرستاده میشودو هرکس چه در داخله کشور وچه‌در کشور های خارج مایل باشد آنها را دریافت می کنند.

«ادلن‌ویل‌وی » مسئول‌مطالعات اوضاع جوی فرانسه میگوید:

« هیچ‌چیز مثل عکسبرداری ماهواره ها از آسمان کیفیت پیشگوئی اوضاع جوی فرانسه‌را اصلاح نکرده است . کلیه انقلابات جوی که در کشور ما حادث میشود، عموما از اتلانتیک میاید . قبلا ابر و طوفان و گردباد و سایر انقلابات جوی از میان حلقه های بسیار سست شبکه کشتی های ایستگاه هوا شناسی میگذشتند. در نیمکره جنوبی که سه چهارم آن خالی از ایستگاه های هواشناسی است ، انقلابات شدیدتروبیشتر بود. فی‌المثل جزائری از قبیل تامین و رئونیون از بروزانقلاب جوی هنگامی مطلع میشوند که گردوبادو طوفان سراسر آنجا رافرا میگرفت ولی حالا همین جزائر رسیدن گردبادرامشاهده میکنند... »

پروفسور «پیرمورل » معاون آزمایشگاه هواشناسی‌درتوضیح این مطلب میگوید:

«سه نوع‌پیش‌بینی وجوددارد: یکی پیش بینی مشروح‌وجزء بجزء در یکی دو ساعت‌قبل‌از بروز پدیده‌ای فرار ،مثلا نظیر طوفان.

دوم پیشگوئی چندروزه قبل‌از بروز انقلابات جوی که ماا کنون درصدد آنیم هرچه بتوانیم بر طول این مدت بیفزاییم و فی‌المثل از یکی دو هفته حتی یکماه جلوتر وضع هو اراپیش‌ـ بینی کنیم . سوم ، پیش بینی چند ماهه وضع هوا که برای مدتی طولانی و از چند ماه جلوتر بتوانیم وضع هوا را پیشگوئی کنیم. که هنوز باین مرحله نرسیده‌ایم و فعلا چنین پیش بینی وجود ندارد.

پیش‌بینی نوع اول چندان علمی نیست و با هیچ معادله ریاضی صدق نمیکند. فقط برحسب تجربه و آنهم روی تجربه اشخاص متخصص مثل کشاورزان که از وضع موجود آسمان پیش‌بینی هائی میکنندو این پیش‌بینی ها اکثرا درست درمیاید . عکس های اقمار مصنوعی اولیه بهترین وسیله برای این نوع‌پیش‌بینی‌است واز روی آنها میتوان وضع هوا را برای دوساعت بعد بدرستی پیشگوئی کرد.

هرکس از انقلابات جوی که از زمان‌حیاتش رخ‌داده‌خاطره‌ای دارد امروزه بعضی‌از این‌انقلابات را به آلودگی هواو برخی‌دیگر را به انفجارات آزمایشی بمب اتمی نسبت میدهند عده‌ای‌دیگر هواپیماهای جت را مسئول تغییرات ناگهانی هوا میدانند.

و حال آنکه کلیه تغییرات جوی و «فانتزی»های‌هواشناسی فقط و فقط یك دلیل‌دارد وبس و آنهم تغییرات شدت حرارتی است که خورشید بزمین‌می ـ فرستد اگر می‌بینید آب و هوا و مناطق مختلف استوائی‌وقطبی و معتدل وجود دارد به آن‌جهت است که ناحیه استوا بیشترو نواحی دوقطب حرارت کمتری‌از خورشید دریافت میکند .

هوای سبك ناحیه استوائی براثر قوه گریز از مرکز کره زمین بطرف ارتفاعات معتدله کشیده میشود در صورتی که هوای قطبی پائین می‌آید، این حرکت هوا در ارتفاعات تولید باد های عظیم قطبی و استوائی می کند که از غرب به شرق‌در جهت گردش زمین میوزد و وقتی به بالای مناطق معتدله برسند چنان سریع می‌وزند که بصورت امواج و گردباد در می آیند .

یاوسائل علمی و فنی که‌برای پیشرفت این علم بکار رفته وبا کوششی که در این راه بعمل آمده انسانهای سال ۱۹۸۰می توانند با اطمینان خاطر وضع هوای چندین‌روزبعد راپیشگوئی کنند و به پیش‌بینی هواشناسی اعتماد نمایند .درآن موقع است که سالانه دو میلیاردو نیم دلار صرفه‌جوئی کشاورزی (بنا به گفته جانسون) به تحقق خواهد پیوست .

از : لوپوآن چاپ پاریس

یك کشف جدید در علم پزشکی

سکته مغزی را میتوان پیش بینی کرد

هرسال بیش از یکصدهزار نفر در آلمان فدرال دستخوش سکته مغزی میگردند و تعداد انفارکتوسهای قلبی نیز درهمین حدود است . تشابه ، نحوه تکرار ، شکلها و جریانهای‌این بیماریها ، در جلسه سالانه انجمن آلمانی پژوهشهای‌گردش خون مورد بررسی و مطالعه قرار گرفت و چنین نتیجه‌گرفته شد که از طرف مراکز پزشکی به آثار و علائم اولیه سکته مغزی توجه کافی مبذول‌نمیگردد.

مثلا آنچه معمولا «سکته سبک»نامیده‌میشود ، دربسیاری از موارد ، پیشتاز سکته مغزی واقعی است بطوریکه پروفسور هلد ، استاد دانشگاه کیل ، اظهار داشت : بیشتر کسانیکه دچار سکته سبک میشوند سعی میکنند آنرا پیش‌آمدی بدون ضرر تلقی کنند . زیرا حداکثر پس از ۲٤ ساعت‌مظاهر آن ، یعنی دوارسر ، نقص بینائی ، لکنت زبان یا اختلال در راه رفتن ناپدید میشود . ولی در واقع ، اختلالات گردش خون در مغز چندین هفته ادامه پیدا میکند و تحولات داخلی مغز فقط با نصف‌نیرو انجام میگیرد .

معالجات پزشکی در این مورد معمولا برپائین آوردن فشارخون استوار است . اما امروزه جراحیهای ثمربخش در حیطه امکان قرار دارند . پروفسور هلد پس از چهار سال مطالعه باین نتیجه رسیده است که : افرادی که مورد عمل جراحی قرار میگیرند تقریبا دیگر دچار سکته مغزی نمیشوند وشکایات و ناراحتیهای آنان بمراتب‌کمتر میشود .

پروفسورگوت‌اشتاین،سرپزشک بیمارستان بورگر در فرانکفورت، تصریح کرد که : در حدود شصت درصد از بیماران انفارکتوس‌دچار فشار خون‌بالا بوده‌اند . نظریه پیشین‌که فشار خون بالا میتواند برای برخی مفید باشد ، بدبختیهای زیاد ببار آورده است . امروزه‌دیگر فشار خون بالا را در هیچ موردی لازم و ضروری‌نمیدانند.

ورتزبورگ گفت : این نظریه که سکته مغزی یک عارضه کلاسیک‌سالخوردگی‌است‌صحیح نیست . وی شخصا ۲۱۲ نفر از ٦۰۰ نفر سالخوردگانی را که در آلمان فدرال بسن صد سالگی و بیشتر رسیده‌اند معاینه کرده و در بین آنان‌فقط دو مورد پیش‌آمد«سکته‌سبک»

پروفسور فرانکه استاددانشگاه را یافته است .

ششمین مسجد برای‌مسلمانان مقیم آلمان ساخته شد

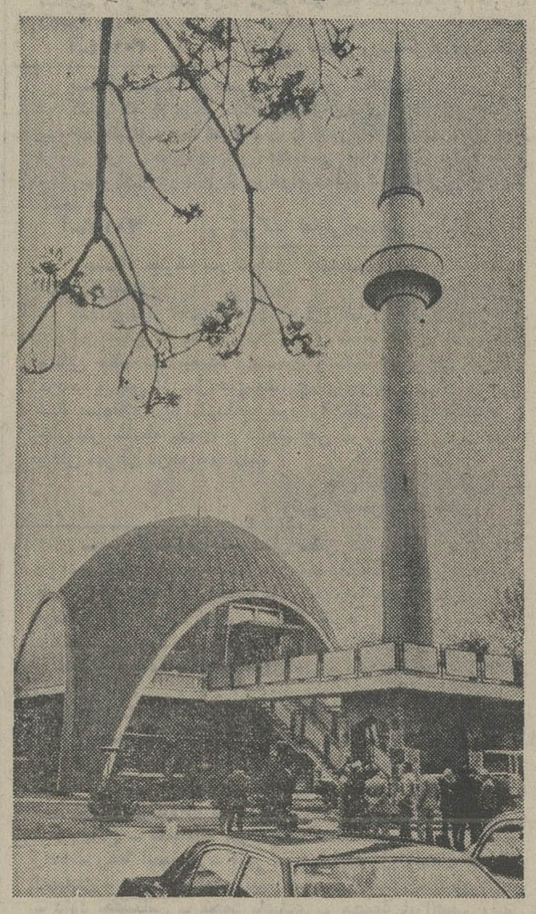

مونیخ ـ ساختمان مسجدی درمونیخ برای بیش‌از یک میلیون نفر مسلمانان مقیم جنوب آلمان فدرال ، پایان یافته است . طی مراسم باشکوهی رئیس‌انجمن اسلامی مونیخ از دولتها و بازرگانان ۱۲ کشور اسیائی و افریقائی که سهم بسزائی درتحقق یافتن این طرح داشته‌اند ، سپاسگزاری کرد .

این ششمین مسجد اسلامی درآلمان فدرال است . نقشه آن بتوسط عثمان‌کورتل آرشیتکت ترک تهیه شده و سه میلیون دویچه مارک هزینه برداشته است . ارتفاع مناره مسجد ۳۰متر است و درهمین محل جایگاه سکونتی‌برای‌حافظ اسماعیل امام جماعت ساخته شده است .

تازه‌های علم‌ودانش

جدیدترین دزدبگیر !

یک کارخانه آمریکائی برای جلوگیری از سرقت ماشین تحریر و ماشین حساب ادارات دستگاه جدیدی ساخته و به بازار آورده که بسیارساده است .این‌دستگاه از یک صفحه آلومینیومی تشکیل می شود که به‌ماشین تحریر نصب گردیده و بوسیله قفل رمز به میز بسته شده است . تنها کسی که از شماره های رمز این‌قفل اطلاع دارد ، صاحب جمع یا ذیحساب اموال است !

تخم‌مرغ بدون مرغ

کمپانی آمریکائی « استاندارد براند» نوعی تخم‌مرغ های مصنوعی که فاقد «کلسترول» هستند وارد بازار کرده است . این تخم مرغها راازسفیده منجمد و زرده‌ای که از روغن ذرت و شیر خشک و ویتامین های مختلف تهیه شده میسازند و با تخم مرغ طبیعی فرق ندارد و قیمت آن هم خیلی ارزان است .

فلز ضد روماتیسم

پرفسور « دلبار» و گروه او ، که در بیمارستان کوشن کار می کنند ، پس از سه سال مطالعه و آزمایش های گوناگون برای مبتلایان‌به روماتیسم‌راه درمان تازه‌ای یافته که پنجاه و هشت درصد نتیجه بخش بوده و نتیجه مثبت آن دراز مدت و قابل دوام است . این تکنیک‌عبارت از تزریق مقداری فلز کمیاب رادیو اکتیف به بیمار است که به فاصله اندکی درد را ساکت می کند !

از : مطبوعات جهان

تسکین درد

پروفسور «پیررابیسکونگ» استاد دانشگاه مونپلیه روش جدیدی برای تسکین دردهای ناشی از تورم ودردهای عصبی کشف کرده که در عرض چند دقیقه اینگونه دردها را ساکت میکند، تکنیک این روش عبارت از تحریک بعضی قسمتهای‌گوش از طریق مکانیکی یا الکتریکی است . نقشه‌ای از گوش تهیه کرده و نقاط رفلکس آنرا معین نموده که هرکدام از این‌نقاط مربوط به‌کدام عضو یا امحا و احشاء است ، اختلالاتی‌مانند بیخوابی و خستگی را نیز میتوان با این روش درمان کرد.

دستگاه بازرسی گوشت وماهی

تولیدات غذائی ازجمله گوشت و ماهی پس‌از یکی دو روز ماندن و «بیات شدن» گازی از آن متصاعد می شود که البته لازم نیست حتما توام با بو باشد یک شیمی‌دان اهل نیویورک دستگاهی ساخته که موقع‌خرید گوشت یا ماهی از روی آن میتوان فهمید که‌آنها تازه‌اند یا بیات . وقتی دستگاه را روی گوشت یا ماهی قراردهند اگر محلول شیمیائی محتوی دستگاه‌برنگ آبی سیر درآمد معلوم میشود فروشنده دروغ گفته و گوشت و ماهی که میخواهید بخرید مانده است ولی اگر محلول مزبور تغییر رنگ نداد گوشت و ماهی تازه است و میتوان با اطمینان خاطر آنرا خریداری کرد .

مؤسسه عالی تکنیکوم نفیسی

N.I.T

پذیرش دانش‌آموز ودانشجو

الف ـ پذیرش دانش‌آموز برای تحصیلات متوسطه فنی

موسسه عالی تکنیکوم نفیسی که باتصویب شورای عالی وزارت‌آموزش وپرورش و وزارت علوم و آموزش عالی تأسیس گردیده و فعالیتهای آموزشی‌خود را براساس برنامه تکنیکومهای‌آلمان وقرار همکاری بادانشگاه کار ولابراتورهای وان‌کارمان بلژیك تنظیم‌نموده است برای‌سال‌تحصیلی ۵۳ ـ ۵۲ تعداد ۲۰۰ نفر دانش‌آموزدختر وپسر میپذیرد .

برنامه‌تحصیلی

در دوره متوسطه تکنیکوم دروس نظری برابر با دروس رشته ریاضی‌دوره دوم‌متوسطه ودروس فنی مطابق برنامه‌های مدارس متوسطه‌فنی‌کشور تعلیم داده میشود.

رشته‌های تحصیلی

۱ـ مکانیك ـ شامل: فلزکاری وذوب فلزات، موتورهای احتراقی واتوماتیك، تهویه وتبرید، طراحی وماشین سازی

۲ـ برق ـ شامل: الکترونیك ـ الکتروتکنیك

۳ـ ساختمان ـ شامل: نقشه‌کشی وطراحی ساختمان ،برآورد ساختمان، پیاده کردن نقشه ونظارت برساختمان

دانش‌آموزان پس‌ازطی دوره سه‌ساله متوسطه تکنیکوم به‌دریافت دیپلم ششم فنی‌که هم‌ارزش دیپلم کامل متوسطه است نایل‌گشته میتوانند تحت شرایطی دردوره‌عالی همین موسسه ویا موسسات آموزش عالی خارج‌از کشور که با تکنیکوم نفیسی‌قرار همکاری دارند تحصیلات خود را ادامه دهند

علاوه براین فارغ‌التحصیلان درصورت تمایل خواهندتوانست درامتحانات ششم‌ریاضی‌متفرقه درشهریور ماه همان سال شرکت نموده‌باخذ دیپلم ریاضی‌نیزنایل گردند .

شرایط نام‌نویسی داوطلبان

۱ـ سن از ۱۷ سال بیشتر نباشد

۲ـ معدل نمرات آخرین سال تحصیلی از ۱۲ کمتر نباشد.

داوطلبان میتوانندبرای کسب اطلاع بیشتروثبت‌نام ازششم مردادماه‌لغایت دهم شهریورماه همه روزه غیراز روزهای تعطیل صبحها ازساعت ۹الی ۱۲ وبعد ازظهرها بجزروزپنجشنبه ازساعت ۵الی۷ بدفترمؤسسه واقع در خیابان بهارستان پارك‌امین‌الدوله جنب باشگاه‌ورزشی‌تاج مراجعه‌نمایند.

تلفن: ۳۰۱۲۹۲ ـ ۳۰۲۲۷۷

ب ـ پذیرش دانشجو برای تحصیلات عالی فنی

نام نویسی برای تحصیلات عالی فنی جهت دارندگان دیپلم ریاضی ـ طبیعی هنرستانی بشرط توفیق در امتحانات ورودی که تاریخ آن بعداً اعلام خواهد شد زیرنظر مرکز آزمون شناسی وزارت علوم و آموزش‌عالی درنیمهٔ اول شهریورماه صورت میگیرد علاقمندان میتوانند از هم‌اکنون برای‌کسب اطلاع در بارهٔ برنامهٔ امتحانات ورودی دوره عالی به‌نشانی مذکور دربالا مراجعه نمایند.

تبریکات

جناب آقای دکتر سید ضیاءالدین شادمان
ریاست معظم کمیته حزب ایران نوین در استان مرکز

پیروزی چشمگیر کاندیدای حزب پاسدار انقلاب در انجام انتخابات اتاق اصناف این شهرستان مخصوصا انتخاب شایسته جناب آقای علی فروغی بسمت‌رئیس و آقای حاج محمد حسین فخار قمی رئیس هیئت مدیره این صنف بسمت عضو و هم‌مسلك عباس مبصری بسمت خزانه‌دار اتاق‌اصناف قم ، هیئت‌مدیره‌این صنف را وظیفه‌دار نمودبهترین سپاس قلبی خودرا بحضورآنجناب و جناب آقای دکتر بنی‌فاطمی رئیس کمیته قم تقدیم دارند .

هیئت مدیره اتحادیه صنف نانوایان شهرستان قم وابسته به حزب ایران نوین آ ـ ۳۰٤۵٤

جناب آقای دکتر شادمان ریاست محترم‌کمیته حزب‌ایران‌نوین در استان مرکز و معاونت ارجمند دبیر کل حزب پاسدارانقلاب

پیروزی کاندیدای حزبی در انتخابات اتاق‌اصناف این شهرستان مخصوصا انتخاب آقای علی فروغی بسمت رئیس و آقایان عباس مبصری و حاج حسین فخار قمی بسمت خزانه‌دار و عضو که‌یکی دیگر از پدیده‌های انقلاب شاه و مردم است ، هیئت مدیره این صنف رابر آن داشت که بهترین شادباشهای قلبی خودرا به حضورتان تقدیم دارند .

هیئت‌مدیره اتحادیه صنف قصاب شهرستان‌قم وابسته به حزب ایران‌نوین آ ـ ۳۰٤۵٤

دانشمند معظم جناب آقای علی فروغی

انتخاب شایسته‌آنجناب بریاست‌اتاق اصناف‌وسایرهمکارانتان مخصوصا آقایان حاج محمدحسین فخار قمی و عباس مبصری بسمت عضو و خزانه‌دار اتاق اصناف شهرستان قم را به کلیه همشهریان عزیز تبریك میگویم .

آ ـ ۳۰٤۵٦ قم ـ حاج حسن بلندیان

جناب‌آقای دکتربنی‌فاطمی ریاست‌محترم کمیته حزب‌ایران‌نوین‌قم

موفقیت کاندیدای حزبی‌درانتخابات اتاق اصناف‌این‌شهرستان مخصوصا انتخاب دانشمند محترم جناب آقای علی فروغی بسمت رئیس و آقایان حاج محمد حسین فخار قمی و عباس مبصری بسمت عضو و خزانه‌دار باعث مباهات است ،تبریکات خالصانه مرا بهمین مناسبت بپذیرید .

آ ـ ۳۰٤۵۸ قم ـ حسین کفاش زاده

جناب آقای علی فروغی ریاست محترم اتاق اصناف شهرستان قم

انتخاب بجا و شایسته آنجناب بریاست اتاق اصناف قم و آقایان عباس مبصری و حاج محمدحسین فخار قمی را بسمت خزانه‌دار و عضو صمیمانه تبریك عرض مینمایم .

آ ـ ۳۰۲٦۰ قم ـ ابوالفضل بیطرفان

جناب آقای علی فروغی‌ریاست محترم اتاق اصناف‌شهرستان قم

انتخاب ارزنده آن جناب بریاست اتاق اصناف قم و آقایان حاج محمد حسین فخار قمی و عباس مبصری را به سمت عضو و خزانه‌دار اتاق اصناف‌این شهرستان صمیمانه تبریك عرض می نمایم .

آ ـ ۳۰۲٦۲ قم ـ رضا محمدی

جناب آقای دکتر بنی‌فاطمی رئیس کمیته حزب ایران نوین شهرستان قم

لازم میدانم موفقیت کاندیدای حزبی در انتخابات اتاق اصناف این شهرستان مخصوصا انتخاب جناب آقای فروغی را بریاست و آقایان حاج‌محمدحسین فخار قمی و عباس مبصری بسمت عضو و خزانه‌دار اتاق اصناف قم‌را بجناب آقای دکتر شادمان رئیس محترم کمیته استان مرکز و آن‌جناب‌تبریك‌عرض‌نمایم.

آ ـ ۳۰۲٦٤ قم ـ حاج مرتضی محلوجی

جناب آقای مهندس سمائی

انتصاب شایسته جنابعالی را صمیمانه تبریك میگوئیم .

کارکنان سیلوی همدان . هامان ، شهیدی ،امینی ، فلاح‌نژاد، دارابی ، امیرپور آ ـ ۲۹۵۸۲

جناب آقای مهندس عزت‌الله تیرانداز

انتصاب شایسته آنجناب را به‌سمت معاونت وزارت کشور صمیمانه تبریك گفته توفیق بیشتر جنابعالی را آرزودارم.

آ ـ ٤۹۷۵٤ همایون سیدان

جناب آقای مهندس تیرانداز معاونت اداری وزارت کشور

انتخاب بجا و شایسته جنابعالی را بمعاونت اداری وزارت کشور تبریك عرض مینمایم .

آ ـ ۸٤۱۷ غلامرضا ادیبی گرکانی

جناب آقای مهندس نصراله سمائی‌قائم‌مقام محترم مجری طرح ساختمان سیلو های کل کشور

انتصاب بجا وشایسته سر کار را بسمت عضو اصلی هیئت مدیره سازمان غله و قند و شکر و چای را از صمیم قلب تبریك گفته، موفقیت بیشتر شما را از درگاه خداوند متعال‌خواستارم .

آ ـ ۲۹۹٤٤ دبیرخانه طرح سیلو ها کویتی

یک بورس تحصیلی رایگان در انگلستان یاامریکا هدیه آکادمی زبانهای دنیا

بمناسبت لغو قرارداد کنسرسیوم آکادمی زبانهای دنیا یك بورس تحصیلی رایگان در اروپا یا درامریکا به خوانندگان روزنامه اطلاعات داوطلب شرکت درامتحان اعزام اهداء میکند .

بلیت‌رفت‌ومخارج تحصیل یکدوره زبان تا اخذ درجه‌تافل جزئی از بورس آکادمی زبان‌های دنیا است

آکادمی زبانهای دنیا ،یکی‌ازمجهزترین مراکز آموزشی ایران،بمناسبت لغو قرارداد کنسرسیوم‌و بمنظور گسترش سطح فرهنك،یك بورس‌تحصیلی رایگان در اروپا یا امریکا در اختیار سازمان فرهنگی روزنامه اطلاعات قرار داد.

مدیر و موسس آکادمی زبانهای دنیا طی دیداری با نماینده سازمان‌فرهنگی روزنامه‌اطلاعات اظهار داشت :

ـ تحقق آرمانهای ملی بر اساس اصل‌حاکمیت و عاملیت ایران بر نفت آنچنان شوق‌انگیز وغرور آفرین است که هر ایرانی وطن‌پرستی باید به فراخور معلومات خود به برگزاری جشن ملی بپردازد . برای آکادمی زبانهای دنیا باعث افتخار است که باین مناسبت و بمنظور گسترش سطح زبان خارجی یك بورس تحصیلی رایگان در اروپا یا امریکا را در اختیار سازمان فرهنگی روزنامه اطلاعات بگذارد که براساس مسابقه‌ای به برنده اهدا شود .

مشخصات بورس رایگان

این جایزه برای دانشجویان داوطلب‌شرکت در امتحان اعزام شهریور که متولد سالهای۱۳۳۲ به بالا بوده و تا تاریخ دهم مرداد ماه در آکادمی زبانهای دنیا واقع در دروازه دولت.خیابان شاهرضا ثبت نام کنند در نظر گرفته شده است .

مراسم امتحان روز اول شهریور ماه جاری‌با نظارت سازمان فرهنگی روزنامه اطلاعات انجام خواهد گرفت و به قید قرعه یك بورس تحصیلی رایگان در اروپا و یا در امریکا به برنده اهدا خواهد شد .

این بورس شامل بلیت رفت به انگلستان‌یا امریکا و شهریه برای گذراندن یك دوره زبان انگلیسی تا اخذ درجه تافل میباشد .

پرسشنامه ها حداکثر تا دهم مرداد ماه شخصا باید به دفتر آکادمی زبانهای دنیا واصل شده دشد .

این پرسشنامه را پرکرده و به آدرس اول‌دروازه دولت‌آکادمی زبانهای دنیاتسلیم نمائید تا ترتیب شرکت شما در قرعه کشی بورس تحصیلی رایگان برای اروپا یاامریکا داده شود

آکادمی زبانهای دنیا

من..... علاقمندم ازبورس تحصیلی رایگان برای انگلستان یا امریکا که از طرف آکادمی‌زبان های دنیا اهدا می شود استفاده کنم .

نام شهرت متولد شماره‌شناسنامه

صادره از نام‌پدر درجه معلومات امضاء

ابراز احساسات وطن پرستان نطنز بمناسبت پیروزی ایران در امر نفت

پیشگاه مبارك شاهنشاه آریامهر
پیروزی ملت ایران را در مورد حاکمیت و عاملیت قطعی اداره صنعت نفت به پیشگاه شاهنشاه آریامهر و ملت ایران تبریك و تهنیت عرض مینماید.
انجمن قریه خالد آباد نطنز

پیشگاه مبارك شاهنشاه آریامهر
پیروزی ملت ایران را در مورد حاکمیت و عاملیت قطعی اداره صنعت نفت به پیشگاه شاهنشاه آریامهر و ملت ایران تبریك و تهنیت عرض مینماید.
انجمن قریه ده‌آباد نطنز

پیشگاه مبارك شاهنشاه آریامهر
پیروزی ملت ایران را در مورد حاکمیت و عاملیت قطعی اداره صنعت نفت به پیشگاه شاهنشاه آریامهر و ملت ایران تبریك و تهنیت عرض مینماید.
انجمن قریه بیدهند نطنز

پیشگاه مبارك شاهنشاه آریامهر
پیروزی ملت ایران را در مورد حاکمیت و عاملیت قطعی اداره صنعت نفت به پیشگاه شاهنشاه آریامهر و ملت ایران تبریك و تهنیت عرض مینماید.
خانه فرهنك روستائی طرق نطنز

پیشگاه مبارك شاهنشاه آریامهر
پیروزی ملت ایران را در مورد حاکمیت و عاملیت قطعی اداره صنعت نفت به پیشگاه شاهنشاه آریامهر و ملت ایران تبریك و تهنیت عرض مینماید.
انجمن قریه نسران نطنز

پیشگاه مبارك شاهنشاه آریامهر
پیروزی ملت ایران را در مورد حاکمیت و عاملیت قطعی اداره صنعت نفت به پیشگاه شاهنشاه آریامهر و ملت ایران تبریك و تهنیت عرض مینماید.
انجمن قریه اوره نطنز

پیشگاه مبارك شاهنشاه آریامهر
پیروزی ملت ایران را در مورد حاکمیت و عاملیت قطعی اداره صنعت نفت به پیشگاه شاهنشاه آریامهر و ملت ایران تبریك و تهنیت عرض مینماید.
انجمن قریه طامه نطنز

پیشگاه مبارك شاهنشاه آریامهر
پیروزی ملت ایران را در مورد حاکمیت و عاملیت قطعی اداره صنعت نفت به پیشگاه شاهنشاه آریامهر و ملت ایران تبریك و تهنیت عرض مینماید.
انجمن قریه فریزهند نطنز

پیشگاه مبارك شاهنشاه آریامهر
پیروزی ملت ایران را در مورد حاکمیت و عاملیت قطعی اداره صنعت نفت به پیشگاه شاهنشاه آریامهر و ملت ایران تبریك و تهنیت عرض مینماید.
انجمن قریه یارند نطنز

پیشگاه مبارك شاهنشاه آریامهر
پیروزی ملت ایران را در مورد حاکمیت و عاملیت قطعی اداره صنعت نفت به پیشگاه شاهنشاه آریامهر و ملت ایران تبریك و تهنیت عرض مینماید.
انجمن قریه هنجن نطنز

پیشگاه مبارك شاهنشاه آریامهر
پیروزی ملت ایران را در مورد حاکمیت و عاملیت قطعی اداره صنعت نفت به پیشگاه شاهنشاه آریامهر و ملت ایران تبریك و تهنیت عرض مینماید.
انجمن قریه میلاجرد نطنز
آ ـ ۳۰۱٤۲

پیشگاه مبارك شاهنشاه آریامهر
پیروزی ملت ایران را در مورد حاکمیت و عاملیت قطعی اداره صنعت نفت به پیشگاه شاهنشاه آریامهر و ملت ایران تبریك و تهنیت عرض مینماید.
انجمن قریه برزنطنز

پیشگاه مبارك شاهنشاه آریامهر
پیروزی ملت ایران را در مورد حاکمیت و عاملیت قطعی اداره صنعت نفت به پیشگاه شاهنشاه آریامهر و ملت ایران تبریك و تهنیت عرض مینماید.
انجمن قریه بادنطنز

پیشگاه مبارك اعلیحضرت همایون شاهنشاه آریامهر
اکنون که بار دیگر ملت‌عزیز ایران غرق در شادمانی وسرور پیروزی عظیم‌نفت وحاکمیت ملی را جشن گرفته‌است مانیز درود فراوان خود راهمراه‌باسپاس حقشناسی به خاکپای مبارك تقدیم میداریم و از خداوند بزرك می‌خواهیم نظام شاهنشاهی را جاودانه نگاهدارد .
آ ـ ۳۰۱۵۸ **اتحادیه شرکت تعاونی روستائی شهرستان نطنز**

پیشگاه مبارك اعلیحضرت همایون شاهنشاه آریامهر
اکنون که بار دیگر ملت‌عزیز ایران غرق در شادمانی وسرور پیروزی عظیم‌نفت وحاکمیت ملی را جشن گرفته‌است مانیز درود فراوان خود راهمراه‌باسپاس حقشناسی به خاکپای مبارك تقدیم میداریم و از خداوند بزرك می‌خواهیم نظام شاهنشاهی را جاودانه نگاهدارد .
آ ـ ۳۰۱٤٦ **شرکت تعاونی روستائی ده‌آباد نطنز**

پیشگاه مبارك اعلیحضرت همایون شاهنشاه آریامهر
اکنون که بار دیگر ملت‌عزیز ایران غرق در شادمانی وسرور پیروزی عظیم‌نفت وحاکمیت ملی را جشن گرفته‌است مانیز درود فراوان خود راهمراه‌باسپاس حقشناسی به خاکپای مبارك تقدیم میداریم و از خداوند بزرك می‌خواهیم نظام شاهنشاهی را جاودانه نگاهدارد .
آ ـ ۳۰۱٤۸ **شرکت تعاونی روستائی ده خالدآباد نطنز**

پیشگاه مبارك اعلیحضرت همایون شاهنشاه آریامهر
اکنون که بار دیگر ملت‌عزیز ایران غرق در شادمانی وسرور پیروزی عظیم‌نفت وحاکمیت ملی را جشن گرفته‌است مانیز درود فراوان خود راهمراه‌باسپاس حقشناسی به خاکپای مبارك تقدیم میداریم و از خداوند بزرك می‌خواهیم نظام شاهنشاهی را جاودانه نگاهدارد .
آ ـ ۳۰۱۵۰ **شرکت تعاونی روستائی ده‌کورش کبیر نطنز**

پیشگاه مبارك اعلیحضرت همایون شاهنشاه آریامهر
اکنون که بار دیگر ملت‌عزیز ایران غرق در شادمانی وسرور پیروزی عظیم‌نفت وحاکمیت ملی را جشن گرفته‌است مانیز درود فراوان خود راهمراه‌باسپاس حقشناسی به خاکپای مبارك تقدیم میداریم و از خداوند بزرك می‌خواهیم نظام شاهنشاهی را جاودانه نگاهدارد .
آ ـ ۳۰۱۵۲ **شرکت تعاونی روستائی ده‌سه نطنز**

پیشگاه مبارك اعلیحضرت همایون شاهنشاه آریامهر
اکنون که بار دیگر ملت‌عزیز ایران غرق در شادمانی وسرور پیروزی عظیم‌نفت وحاکمیت ملی را جشن گرفته‌است مانیز درود فراوان خود راهمراه‌باسپاس حقشناسی به خاکپای مبارك تقدیم میداریم و از خداوند بزرك می‌خواهیم نظام شاهنشاهی را جاودانه نگاهدارد .
آ ـ ۳۰۱۵٤ **شرکت تعاونی روستائی ده‌یارند نطنز**

پیشگاه مبارك اعلیحضرت همایون شاهنشاه آریامهر
اکنون که بار دیگر ملت‌عزیز ایران غرق در شادمانی وسرور پیروزی عظیم‌نفت وحاکمیت ملی را جشن گرفته‌است مانیز درود فراوان خود راهمراه‌باسپاس حقشناسی به خاکپای مبارك تقدیم میداریم و از خداوند بزرك می‌خواهیم نظام شاهنشاهی را جاودانه نگاهدارد .
آ ـ ۳۰۱۵٦ **شرکت تعاونی‌روستائی ده‌ابیانه نطنز**

پیشگاه مبارك پدر تاجدار اعلیحضرت همایون شاهنشاه ایران آریامهر
انجمن شهر نطنز از طرف خود و قاطبه اهالی افتخار دارد در این موقع که بنا براراده شهریار معظم ایران اداره کامل صنایع عظیم نفت بعهده مهندسین و کارکنان ایرانی واگذار گردیده و پس از سال های متمادی آرزوی ملت ایران برآورده شده صادقانه ترین تبریکات خود را حضور مبارك تقدیم و جاودانی سلسله پهلوی و شاهنشاهی ایران عزیز را از درگاه یزدان مهربان درخواست نماید .
جان نثار ـ پارسانژاد
رئیس انجمن شهر نطنز

سپاس فرهنگیان شهرستان نطنز
در این‌موقع‌که سیاست مستقل نفت‌باهدایت وکاردانی رهبرعالیقدر ملت ایران جامه عمل بخود پوشیده ، ما معلمین و کارمندان فرهنگ نطنز مراتب سپاس و تشکر خود را بدین وسیله ابراز داشته مجددا آمادگی خود را برای جانبازی در راه به ثمر رسانیدن نیات عالیه شاهنشاه آریامهر و اعتلای میهن عزیز اعلام می داریم .
جان نثاران :
محمد طاهر محمدی املشی ـ جهانگیر مظفریان ـ رضا احترامی ـ قربانعلی کریمپور رئیس دبیرستان سپهر ـ آذر طباطبائی رئیس دبیرستان ایراندخت ـ منصور افصحی ـ سید احمد میرسادات ـ باقروکیل زاده هاتفی ـ رضا تولائی ـ حسام فلاح ـ ماشاءاله مهربانی ـ محمد طیبی ـ رضا چاوش زاده ـ رضا انصاری ـ اکبر حاجی اسماعیل زاده ـ صادق امهیدی ـ محمد مردادی رئیس مدرسه راهنمائی‌تحصیلی‌کورش ـ داود حقشناس ـ محمد باغبادی ـ محمود ابراهیمی رئیس مدرسه راهنمائی تحصیلی باد ـ حسین آقا محمدی ـ حسین ضیائی رئیس دبیرستان ابیانه ـ جواد صادق بکی رئیس دبیرستان ضابطی طرق ـ سید علی میر محمد رئیس دبیرستان حسینی‌برز . پرویز حاجی هادی رئیس دبیرستان مولوی ـ غلامعلی دائمی رئیس دبیرستان کلهرود ـ شهربانو امینی هنجنی رئیس دبیرستان حکیم نظامی ـ محمود امینی رئیس دبستان علیا ـ حسن عراقی رئیس دبستان امیرکبیر ـ معصومه تقی‌زاده انصاری رئیس دبستان شکوفه ـ عزت عبادالهی رئیس دبستان مزرعه خطیر ـ علی رهجو رئیس دبستان یارند ـ نعمت‌اله‌مصباح مقدم رئیس دبستان سرشک ـ حسن آباذری رئیس دبستان ششم بهمن ـ رئیس مسعودی رئیس دبستان فیض طرق ـ رضا ظهری رئیس دبستان دانشوری ابیانه ـ طباطبائی بفروئی رئیس دبستان ولوجرد ـ رضا جعفر زاده رئیس دبستان فیاض خالد آباد ـ اباصلت خاکزاد رئیس دبستان ده آباد ـ سید ماشاءاله حسین زاده رئیس دبستان عطار کمجان ـ یوسف مولائی رئیس دبستان فردوسی بیدهند ـ اصغر مرتضائی فرد رئیس دبستان‌فریزهند ـ ماشاءاله خادمی رئیس دبستان مجلسی ابیازن ـ جلال علیزاده طباطبائی رئیس دبستان کتابی اوره ـ اصغر ابراهیمی رئیس دبستان افصحیه خفر ـ رضا جمالی رئیس دبستان هاتف طره ـ حسین یاسری رئیس‌دبستان سعدی باد ـ اکبر فیروزی رئیس دبستان نوبنیاد باد ـ احمد طیبی رئیس دبستان میرکیانی طامه ـ ناصر ناصری فرد رئیس‌دبستان سید جلال‌الدین‌مهدی‌نکیه ـ امه‌هانی عابدی‌رئیس‌دبستان آریامهر هنجن ـ ماشاءاله عباس زری رئیس دبستان عباس رازی‌برز ـ رضا علیزاده طباطبائی رئیس دبستان فرخی طار ـ علی آقاعلی رئیس دبستان ریسه ـ اصغر هاشمی رئیس دبستان‌قاآنی سه ـ سلیمان وزیری رئیس دبستان منوچهری چیمه ـ حسنعلی بورد رئیس دبستان خیام کشه .

پیشگاه مبارك بندگان اعلیحضرت همایون شاهنشاه آریامهر
اکنون که در اثر افکار بلند و توانای شهریار جوانبخت ما زمام امور ذخائر عظیم نفتی کشور بدست مهندسین و کارگران ایرانی اداره می شود و با اراده و خواست پدر تاجدارمان چنین افتخاری بزرگ نصیب هر یک از افراد ایران زمین شده انجمن شهرستان نطنز از طرف خود وعموم افراد شه دوست و میهن پرست نطنز صادقانه ترین شادباش های خود را نثار خاکپای شاهنشاه آریامهر نموده و دوام و بقای سلسله پهلوی و موفقیت رهبر عالیقدر خود را از خداوند خواستار و آماده جان نثاری هستیم .
جان نثار حاج سید عباس میرترابی
رئیس انجمن شهرستان نطنز

پیشگاه مبارک شاهنشاه آریامهر
الغاء قرارداد ۷۰ ساله و حصول حاکمیت مطلق برصنعت نفت را تهنیت عرض می‌نماید .
رئیس اداره پست شهرستان نطنز محمد تقی منصوری

پیشگاه مبارک شاهنشاه آریامهر
از لایحه جدید نفت مبنی بر حاکمیت قطعی ایران بر منابع نفتی که از افکار بلند پایه شاهنشاه آریامهر سرچشمه گرفته و ایران رادر مسیر کشور های پیشرفته جهان قرار می دهد بسیار خرسند و سرافرازیم .
و این موفقیت عظیم اقتصادی را به پیشگاه رهبر خردمند ایران شاهنشاه آریامهر و ملت ایران صمیمانه تبریک عرض می نمائیم .
جینی نطنز

پیشگاه مبارك شاهنشاه آریامهر
پیروزی ملت‌ایران را در موردحاکمیت و عاملیت قطعی اداره صنعت نفت‌به‌پیشگاه شاهنشاه آریامهر وملت‌شریف‌ایران‌تبریك وتهنیت عرض مینماید.
انجمن قریه‌سه‌نطنز

پیشگاه مبارك شاهنشاه آریامهر
پیروزی ملت‌ایران را در مورد حاکمیت و عاملیت‌قطعی اداره صنعت نفت‌به‌پیشگاه شاهنشاه آریامهر وملت‌شریف‌ایران‌تبریك وتهنیت عرض مینماید.
انجمن قریه کلهرودنطنز

پیشگاه مبارك شاهنشاه آریامهر
دراین هنگام که ملت‌ایران تحت رهبری های خردمندانه شاهنشاه آریامهر بادردست گرفتن کلیه اختیارات وحاکمیت وعاملیت مطلق نفت‌پیروزی بزرگی برافتخارات خودافزود کمیته حزب مردم شهرستان‌نطنز درود بی‌پایان ومراتب حق شناسی خودرا به پیشگاه شاهنشاه آریامهر تقدیم میدارد.
کمیته حزب مردم نطنز ـ دکترشهرستانی

پیشگاه مبارك شاهنشاه آریامهر
خبرمسرت‌بخش استیفای حقوق‌ملت‌ایران وخلع‌یدبیگانگان درامرنفت تحت رهبری های خردمندانه شاهنشاه آریامهربعنوان یك پیروزی بزرك ملی‌و میهنی موجب غروروافتخار وسربلندی ملت‌ایران شد . ضمن عرض تبریك به‌پیشگاه شاهنشاه‌آریامهر همبستگی خودرابه کمیته سپاس اعلام‌میدارد.
کمیته حزب‌ایران‌نوین شهرستان نطنز ـ محمد فخری

پیشگاه مبارك شاهنشاه آریامهر
پیروزی ملت‌ایران را در مورد حاکمیت و عاملیت قطعی اداره صنعت نفت‌به‌پیشگاه شاهنشاه آریامهر وملت‌شریف‌ایران‌تبریك وتهنیت عرض مینماید.
انجمن قریه طرق‌نطنز

پیشگاه مبارك شاهنشاه آریامهر
پیروزی ملت‌ایران را در مورد حاکمیت و عاملیت قطعی اداره صنعت نفت‌به‌پیشگاه شاهنشاه آریامهر وملت‌شریف‌ایران‌تبریك وتهنیت عرض مینماید.
انجمن قریه طارنطنز

پیشگاه مبارك شاهنشاه آریامهر
پیروزی ملت‌ایران را در مورد حاکمیت و عاملیت قطعی اداره صنعت نفت‌به‌پیشگاه شاهنشاه آریامهر وملت‌شریف‌ایران‌تبریك وتهنیت عرض مینماید.
انجمن قریه کشه‌نطنز

پیشگاه مبارك شاهنشاه آریامهر
پیروزی ملت‌ایران را در مورد حاکمیت و عاملیت قطعی اداره صنعت نفت‌به‌پیشگاه شاهنشاه آریامهر وملت‌شریف‌ایران‌تبریك وتهنیت عرض مینماید.
انجمن قریه اریسمان‌نطنز

پیشگاه مبارك شاهنشاه آریامهر
پیروزی ملت‌ایران را در مورد حاکمیت و عاملیت قطعی اداره صنعت نفت‌به‌پیشگاه شاهنشاه آریامهر وملت‌شریف‌ایران‌تبریك وتهنیت عرض مینماید.
انجمن قریه‌خالدآبادنطنز

پیشگاه مبارك شاهنشاه آریامهر
پیروزی ملت‌ایران را در مورد حاکمیت و عاملیت قطعی اداره صنعت نفت‌به‌پیشگاه شاهنشاه آریامهر وملت‌شریف‌ایران‌تبریك وتهنیت عرض مینماید.
انجمن قریه‌ابیانه‌نطنز

پیشگاه مبارك شاهنشاه آریامهر
پیروزی ملت‌ایران را در مورد حاکمیت و عاملیت قطعی اداره صنعت نفت‌به‌پیشگاه شاهنشاه آریامهر وملت‌شریف‌ایران‌تبریك وتهنیت عرض مینماید.
انجمن قریه چیمه‌نطنز
آ ـ ۳۰۱٤۰

پیشگاه مبارك شاهنشاه آریامهر
پیروزی ملت‌ایران را در مورد حاکمیت و عاملیت قطعی اداره صنعت نفت‌به‌پیشگاه شاهنشاه آریامهر وملت‌شریف‌ایران‌تبریك وتهنیت عرض مینماید.
انجمن قریه ده‌آبادنطنز

پیشگاه مبارک شاهنشاه آریامهر
پیروزی ملت ایران را در مورد حاکمیت و عاملیت قطعی اداره نفت به پیشگاه شاهنشاه آریامهر و ملت‌ایران تبریک وتهنیت عرض می‌نماید.
محمد حسین فقیهی سردفتر اسناد رسمی ۷ نطنز

پیشگاه مبارک شاهنشاه آریامهر
پیروزی ملت ایران را در مورد حاکمیت و عاملیت قطعی اداره نفت به پیشگ گماشاهنشاه آریامهر، وملت ایران‌تبریک‌وتهنیت عرض می‌نماید.
عنایت اله رفیعی سردفتر اسناد رسمی ۱۸ نطنز

پیشگاه مبارک شاهنشاه آریامهر
پیروزی ملت ایران را در مورد حاکمیت و عاملیت قطعی اداره نفت به پیشگاه شاهنشاه آریامهر و ملت‌ایران تبریک وتهنیت عرض می‌نماید.
نطنز ـ غلامرضا سلطانی

پیشگاه مبارک شاهنشاه آریامهر
پیروزی ملت ایران را در مورد حاکمیت و عاملیت قطعی اداره نفت به پیشگاه شاهنشاه آریامهر و ملت‌ایران تبریک وتهنیت عرض می‌نماید.
نطنز ـ رحمت‌اله افصحی

پیشگاه مبارک شاهنشاه آریامهر
پیروزی ملت ایران را در مورد حاکمیت و عاملیت قطعی اداره نفت به پیشگاه شاهنشاه آریامهر و ملت‌ایران تبریک وتهنیت عرض می‌نماید.
شرکت مسافربری اتو خراسان نطنز

پیشگاه مبارک شاهنشاه آریامهر
پیروزی ملت ایران را در مورد حاکمیت و عاملیت قطعی اداره نفت به پیشگاه شاهنشاه آریامهر و ملت‌ایران تبریک وتهنیت عرض می‌نماید.
شهردار نطنز ـ میرمقتدائی

پیشگاه مبارک شاهنشاه آریامهر
پیروزی ملت ایران را در مورد حاکمیت و عاملیت قطعی اداره نفت به پیشگاه شاهنشاه آریامهر و ملت‌ایران تبریک وتهنیت عرض می‌نماید.
جمعیت شیرو خورشید سرخ نطنز
آ ـ ۳۰۱۷۳

پیشگاه مبارک شاهنشاه آریامهر
پیروزی ملت ایران را در مورد حاکمیت و عاملیت قطعی اداره نفت به پیشگاه شاهنشاه آریامهر و ملت‌ایران تبریک وتهنیت عرض می‌نماید.
شرکت مسافربری اکسپورت نطنز ـ واقفی

پیشگاه مبارک شاهنشاه آریامهر
پیروزی ملت ایران را در مورد حاکمیت و عاملیت قطعی اداره نفت به پیشگاه شاهنشاه آریامهر و ملت‌ایران تبریک وتهنیت عرض می‌نماید.
نطنز محمد کیهانیان

شاهنشاها

خلع ید از کنسرسیوم واجابت آرمان ملی ایرانیان
در اعاده حق عاملیت ومالکیت نفت راصمیمانه
به پیشگاه شاهنشاه آریامهر تبریک عرض میکند

رئیس مدرسه راهنمائی تحصیلی خیام ناحیه ۷ تهران ـ داود خداوردی

پیشگاه مبارک اعلیحضرت همایون شاهنشاه آریامهر

اکنون که با رهبری خردمندانه وتلاش پیگیر رهبر داهی و بزرك ایران بدخالت بیگانگان خاتمه داده شده و بالغو قرارداد نفت سال ۱۳۳۳ با کنسرسیوم حاکمیت مطلق ما بر کلیه‌تاسیسات نفت‌استقرار یافته جان‌نثار مراتب سپاس‌و حقشناسی‌عموم کارکنان‌کل مخابرات استان کرمانشاهان را به شرف عرض ملوکانه میرساند .
جاودانی نظام شاهنشاهی ایران راکه‌پاسدار استقلال و عظمت میهن ماست از خداوند بزرك مسئلت مینماید .

جان نثار : رئیس‌کل مخابرا ت استان کرمانشاهان ـ علی وهاب زاده

کمیته پرورشی دبیرستان آئین دانش

ناحیه ۱۷ تهران

به‌ندای کارگران ایران درمورد تشکیل کمیته‌سپاس‌از پیشگاه شاهنشاه‌آریامهر بمناسبت تحقق یافتن آرمان ملت ایران‌در مورد عاملیت ، حاکمیت و استیفای مطلق نفت پاسخ مثبت میدهد و بقای‌رژیم شاهنشاهی را از پیشگاه قادر متعال خواستارند .

شاهنشاها

خلع ید از کنسرسیوم واجابت آرمان ملی ایرانیان
در اعاده حق عاملیت ومالکیت نفت راصمیمانه
به پیشگاه شاهنشاه آریامهر تبریک عرض میکند

رئیس وتبان نغمه زندگی ناحیه ۷ تهران ـ علیرضا بهنام

ضمن اظهار خوشوقتی ازاستقرار حاکمیت و مالکیت کامل برصنعت نفت ایران‌واداره آن بدست ایرانی که برهبری شاهنشاه آریامهر تحقق یافته است ، مراتب سپاسگزاری خود را به پیشگاه مبارك شاهنشاه آریامهر عرض میدارد .

اداره کل شکاربانی استان کرمانشاهان
سرهنگ اسکندری

شاهنشاها

ملت قهرمان‌ایران سرافراز است که پس از ۷۰ سال در پرتو شجاعت و تدابیر شهریار تاجدار ایران اداره قطعی صنعت نفت را بعهده‌گرفت ، با مباهات این پیروزی درخشان را به پیشگاه مبارك شاهنشاه آریامهر و هموطنان عزیز تبریك عرض مینماید .

مهندس داداش‌زاده‌سرجنگلدار
کل‌استان کرمانشاهان

SIEMENS

کارخانه زیمنس شرکت‌سهامی(خاص) واقع در مهرآباد ، جنوب پادکان جی به تعدادی کارگر برق که بتوانند ازروی متقاضیان میتوانند همه‌روزه‌باستثنای های برق را انجام دهند نیازمند است. برك معافیت دائم نظام وظیفه و مدرك روز های جمعه و شنبه‌بادر دست‌داشتن‌ساعت ۹ الی ۱۲ بکارگزینی این‌کارخانه تحصیلی حداقل چهار کلاس ابتدائی از آقای مجلسی مراجعه نمایند . نقشه کارهای مختلف سیم کشی تابلو

برای تشخیص میزان معلومات فنی ازمتقاضی امتحانی انجام خواهد شد و حقوق مربوطه طبق طبقه بندی مشاغل کارخانه زیمنس که مورد تائید وزارت کار و امور اجتماعی‌نیزقرار گرفته‌است‌تعیین میگردد .

ضمناکسانیکه‌ازعهده‌امتحانات‌مربوطه برآیند میتوانند از مزایای قانونی و همچنین مزایای دیگری که این شرکت‌برای کارگران قائل است مانند حق‌اولاد عیدی‌ـ‌مرخصی‌ـ‌سودویژه‌ـ سرویس رایگان ـ نوشیدنی گرم ـ نهار ارزان و پنج روز کار در هفته استفاده نمایند

زیمنس شرکت سهامی (خاص)

پذیرش دانشجوی خلبانی

نیروی هوائی شاهنشاهی با شرایط زیردانشجو جهت دانشکده خلبانی استخدام می نماید :
الف ـ شرایط نام نویسی .
۱ـ تابعیت دولت شاهنشاهی و متدین به یکی‌از ادیان کشور (اسلام ، مسیحی ، کلیمی ، زرتشتی).
۲ـدارا بودن حداقل دیپلم کامل متوسطه‌رشته‌های (ریاضی ، طبیعی، ادبی) ضمنا دانش‌آموزان ششم متوسطه تجدیدی نیز می توانند نام نویسی‌نمایند و در صورت موفقیت در آزمایشات‌و معاینات بایستی مدرک قبولی خود را ارائه دهند .
۳ـ قبول شدن از معاینه جسمی و آزمایش استعداد خلبانی و داشتن حداقل قد ۱٦۱سانتیمتر.
٤ـ حداکثر سن ۲٤ و برای کسانی که خدمت‌زیر پرچم را انجام داده‌اند ۲۵ سال میباشد .
ه‌ـ نداشتن همسر و کسان تحت تکفل .
ب‌ـ مدت تحصیل .
حداقل مدت تحصیل در دانشکده دو سال درداخل و یا خارج از کشور میباشد .
حقوق ومزایا .
۱ـ دانشجویان در سال یکم حداکثر تا ۸ ماه‌ماهیانه ۷۷۰۰ و بلافاصله پس‌از آغاز پرواز۱۳۹۵۰ ریال و در سال‌دوم ماهیانه ۱٤۵۷۵ ریال و درسال‌سوم ماهیانه ۱۵۲۰۰ ریال به عنوان حقوق وحق پرواز دریافت می دارند ضمنا چنانچه دانشجویان‌برای تحصیل به خارج از کشور اعزام شوند علاوه بر حقوق و مزایای مذکور از فوق‌العاده تحصیل‌نیز استفاده خواهند نمود و هزینه زیست و پوشاک آنان نیز با نیروی هوائی شاهنشاهی میباشد .
۲ـ دانشجویانی که دوره تحصیل را باموفقیت‌طی نمایند بدرجه ستوان دومی مفتخر و اولین حقوق آنان معادل ۳٦۷۵۰ ریال و در صورت‌خدمت‌در خارج از مرکز ماهانه تا ٤۳۷۵۰ ریال میباشد.
بعلاوه داوطلبان دانشکده افسری خلبانی‌نیروی‌هوائی شاهنشاهی پس از اتمام دوره و نیل‌بدرجه افسری از مزایائی نظیر : پس‌انداز تامین آتیه بانک‌سپه (که برای دوران خدمت ۳۰ ساله، با توجه‌به مبلغ پس‌انداز و مبلغ معادل آن ، که بلاعوض ازبودجه وزارت جنگ اضافه میشود و بهرممربوطه، جمعا تا حدود سه میلیون ریال بالغ میگردد) ، وام‌مسکن بانکسپه،خانه های سازمانی واگذاری با استاندارد مناسب ،درمان‌رایگان‌خود وخانواده‌تحت‌تکفل بوسیله بیمارستان ها و درمانگاه های نیروی هوائی شاهنشاهی خرید از فروشگاه های ارتشی‌با تخفیف قابل ملاحظه وغیره بهرممند میشوند .
داوطلبان میتوانند برای کسب اطلاعات‌بیشترو ثبت‌نام با در دست داشتن فتوکپی گواهینامه تحصیل عین شناسنامه (به فرم جدید عکس‌دار)و۲۲قطعه عکس ٤×۳ تا تامین احتیاج همه روزه‌ازجمله روز های پنجشنبه وجمعه از ساعت ۸ الی ۱۲ به‌فرماندهی آموزش های هوائی واقع در خیابان تهران نوایستگاه فرودگاه مراجعه نمایند .
نیروی هوائی شاهنشاهی

کلاسهای انگلیسی انجمن ایران‌وآمریکا

ثبت‌نام برای دوره آینده کلاسهای فشرده که هفته‌ای‌پنج روز صبحها درساعات هفت‌ونیم الی نه و ربع‌و یکربع‌بده الی‌یازده ونیم بعدازظهر هادرساعات دوالی چهار تشکیل میشوند درروز یکشنبه به هفتم مردادبرای کلاس های 1-4 ببالا وروزدوشنبه هشتم مرداد برای کلاسهای 1-1 الی 1-3 وروز سه‌شنبه نهم‌مرداد برای داوطلبان جدید از ساعت هفت صبح‌الی دوازده بعمل‌می‌آید.
امتحان تعیین کلاس برای داوطلبان جدید پنجشنبه های هر هفته انجام میشود .
نشانی ـخیابان‌وصال شیرازی شماره ۷۵ تلفن ٤۷٤۳۸
۱ـ٤ آ ـ ۲۹۱۵۸

به پیروی آگهی قبلی، مجمع عمومی انجمن محلی انتهای خیابان بابایان وتوابع ساعت ۵و نیم تا۷ بعداز ظهر روز جمعه ۵۲/۵/۵ در خیابان مزبور تشکیل . شرکت اهالی مورد استدعا است.
موسس رحیم رحمانی ، علی اشرف کیانی
آ ـ ۸٤۱۵

گزارش هفته

ویژه پایان هفته

تاریخچه خون آلود شترخان از اصغر قاتل تا امروز

یک روز در غارهای شترخان!

بدنبال آخرین جنایتی که در شترخان رخ داد و باردیگر نام این مرکز جنایات نیم قرن اخیر رابرسرزبانها افتاد من ـ مهدی سید حسینی خبرنگار اطلاعات ـ ماموریت یافتم داستان عجیب این محله خون آلود را تهیه کنم .

ابتدا به شترخان رفتم و یک روز تمام ، از صبح تا غروب ، غار ها و دخمه های آن را زیر پا گذاشتم و سپس روز های دیگر ، در باره این محله مخوف ، به تحقیقی وسیع دست زدم .

و این است حاصل دیدار من از این محله و تحقیق همه‌جانبه ام در باره آن :

صبح روزدوشنبه جسد کودك ۱۰ساله‌ای در زاغه حاج‌نوروزی، یکی‌از زاغه‌های‌محله جنایت‌خیز تهران ، کشف شد . این کودك که هنوز هویتش آشکار نشده است ، بلوز سبزرنك باگلهای زرد به‌تن دارد. شواهدمیرساند کموی ، ده‌روز قبل ، به دست قاتلی بیرحم کشته شده و جسدش در آنجا مانده است. جسد وی هنگامی پیدا شد که باصورت بروی زمین افتاده‌بود و هیچ‌نشانه و اثر و ردپائی‌از قاتلش ، در آن حوالی دیده نمیشد .

یك‌ماه قبل نیز جسد اصغر خوش‌تراش ، کودك ٦ساله‌ای که بدست مردی‌زشت‌رو کشته شده بود ، مقابل همین زاغه ، درشترخان پیدا شد .

اکنون ، حدود نیم‌قرن است که‌شترخان،به محلی‌جنایت‌خیز و خون‌آلود تبدیل شده استو فجیع‌ترین جنایات سالهای‌اخیر همیشه در آنجا رخ‌داده است.

از این رو ، گزارشی تهیه کرده‌ایم که سرگذشت این آن‌را ازآغاز تا امروز بازگو محله عجیب‌وتاریخچه خون‌آلود می‌کند .

نام «شترخان» ، از روزگاری که آباد و مورد توجه بود، تا امروز که ویرانه‌ای در جنوب شرقی تهران است ، همیشه‌با قتل و جنایت و خونریزی همراه بوده است .

نام صحیح این محل ، که امروز حصار های مخروبه و طاق‌های نیمه‌ویرانش مامن و حفاظی برای جنایتکاران است «شترخانهٔ سلطنتی» بوده ،که بعدها ، به مرور آن‌را مختصر کرده‌اند و در زبان مردم به «شترخان» تبدیل شده است .

دستور ساختمان شترخان‌را ناصرالدین‌شاه قاجار داد. گفته میشود این محله ، در قدیم ، قسمتی از یك جلگه بزرك در نزدیکی ری بوده است . حتی هنگامیکه نادرشاه میخواسته به هندوستان لشکرکشی کند، با لشکر خود ، از همین جلگه عبور کرده است .

همچنین گفته‌میشود درزمان کریم‌خان‌زند ، این پادشاه‌برای شکار ، به اطراف ری‌آمده بود وعده‌ای ازکسانی‌که میخواستند به او نزدیك باشند ، نزدیکی قرارگاهش که‌همین جلگه‌بوده، چادر زده بودند و در آنجابسر می‌بردند .

در همان زمان ، مردم، در این‌قسمت جلگه ، چاه های آبی‌زده بودند تا اطراف را آبیاری کنند . ولی بعدها،این چاه‌ها، به‌علت عدم رسیدگی خشك‌شد و درحال حاضر ، بیش‌از ٤۰ حلقه چاه بی‌آب و مخوف ، در دخمه‌ها و زاغه‌های «شترخان» باقی مانده است:

★ گذرگاه سنگفرش ناصرـ الدین شاه

سالهابعداز آن ، این محل را به محل‌نگهداری قاطرتبدیل کردند و نامش را «قاطرخانه» گذاشتند . تامدتی‌هم درآنجا قاطرها را نگهداری میکردند و بعد باردیگر این محله، به صورت محله‌ای‌متروکه درآمد.

ناصرالدین‌شاه ، چند سال پس‌از به‌سلطنت رسیدن، به فکر افتاد که برای نگهداری شترهای سلطنتی ، محلی‌بسازد. پس‌از مدتی ، کسانی که‌مامور جستجوی محل مناسب برای این‌کار بودند ، محله قاطرخانه را انتخاب کردند و اتفاقا ناصرالدین شاه هم آنجا را پسندید .

ناصرالدین‌شاه ، همان زمان به دوست محمدخان‌معیرالممالك داماد خود ، دستور داد که در محل مزبور ، شترخانهٔ سلطنتی را بناکند و وی،در مدتی‌کوتاه این محل را ساخت .

هنوز بربیشانی بیابان پراز خاروخاشاکی که به‌شترخان منتهی میشود ، نقش جاده سنگفرشی را که برای رفت‌و آمد کالسکه شاه و درباریان ساخته بودند ، می‌توان دید .

در این شترخانه ، بیش از یکهزار نفر شتر متعلق به ناصرالدین شاه نگهداری میشد و شاه ، گه‌گاه برای بازدید و اطلاع از چگونگی نگهداری شتر ها ، به این محل می‌رفت .

با مرگ ناصرالدین شاه ، این بنا رو به ویرانی گذاشت و محله ،بعلت پرت بودن و دوراز چشم مردم قرار داشتن، درآغازمامن قماربازان ودزدان شد و بعد ، بصورت مخفی‌گاه جنایتکاران نیز درآمد .

اولین جنایت در این محل در اواخر قاجاریه به وقوع پیوست و جوان آذربایجانی بدست‌یکی‌از قاطرچی ها کشته شد .

اما آنچه باعث شد تا نام شترخان،علیرغم ویرانی‌اش‌باز، برای ما که بیش از صد و سی سال از زمان آبادانی‌اش‌فاصله داریم زنده بماند ، جنایت های اصغر بروجردی ، معروف به اصغر قاتل بود که در همین محل صورت گرفت .

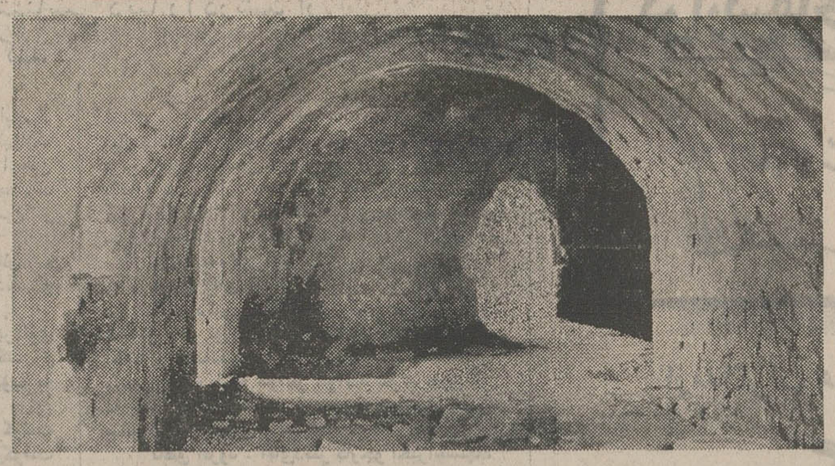

این ، دهانه یکی از غار های شترخان‌است .بسیاری از جانیان، قربانی خود را از این دهانه ، به داخل دخمه های شترخان برده و کشته‌اند ...

بهترین مخفی‌گاه

مدتی بعد ،در این محل ، کوره‌های‌آجرپزی ساخته شد . اولین‌کوره‌های‌آجرپزی تهران، در قلب پایتخت یعنی از حسن آباد تا اواسط خیابان های شاپور و امیریه ساخته شده بود . اما توسعه پایتخت باعث شد که اولا کوره های قدیمی‌و ایرانی جای خود را با کوره های‌جدید و فرنگی عوض‌کنند، ثانیامحل کوره ها ، به اطراف شهر منتقل شود .

از اینجا بود که کم‌کم انواع و اقسام کوره های آجرپزی در محله شترخان ساخته شد.

باز ، با گذشت سالها و گسترش پایتخت ،کوره داران مجبورشدند کوره های خود را ترک کرده ، به نقاط دیگر بروند ،اما هیچکدام از آنها ، اقدام به تخریب کوره ها نکردندوبدینگونه ، این محله بشکل یک‌مخروبه مخوف پر از چاه های عمیق و بی آب ، کوره‌های در هم شکسته ، گود ها ، دخمه ها و راهرو های تو در تو باقی ماند . راهرو های آنجا ، چنان تو در تو و پرپیچ و خم است که اگر کسی با آنها آشنا باشد ، وقتی‌برای فرار از دست شخصی یا اشخاصی‌واردآن شود ،محال است کسی بتواند او را پیدا کند .

بهمین علت ، از سالها پیش این‌محله‌بصورت بهترین‌مخفی‌گاه ، برای جنایتکاران ،دزدان قاچاق فروشان و افراد شرور شده است .

چاه های بی‌انتها ...

ازسالهاپیش ،مسئولان امر، بفکرافتادنداین محل را خراب کنند ، زیرا ساختمان آن‌طوری است که هر جرم و جنایتی در آن‌مخفی‌میماند . با آنکه بالای دخمه های مخروبه آن آلونک هائی‌هست‌که در آنها مردمانی زندگی می‌کنند . اما اگر درون دخمه ها ، جنایتی رخ دهد ، ساکنان آلونک ها ، از جنایت آگاه نخواهند شد و حتی‌فریاد های قربانی را هم نخواهند شنید . و اگر جسد قربانی درون‌چاه های شترخان افکنده شود ، محال است بتوان آن‌را پیدا کرد ، زیرا این چاه ها به فاضلاب هائی وصل میشود که معلوم نیست انتهایشان کجاست .

حدود٤۰ سال قبل ،مرحوم کریم آقا بوذرجمهری شهردار وقت ، برای اولین‌بار مساله انتقال این کوره ها و تخریب بقایای آنها را پیش کشید . در آن زمان وی ، برای اولین‌بار دهها کوره تراشی را در هم کوبید و بعد از او دومین‌گروه کوره‌ها را رزم آرا خراب کرد و سومین باردردوره شهرداری ناصرذوالفقاری قسمتی ازکوره های داخل شهر خراب شد . اما ... شترخان ، همچنان به شکل‌محل‌ایده‌آلی برای جنایت و جنایتکاران باقی ماند .

اکنون ،زمین های شترخان وبقایای کوره های داخل آنها، متعلق به هشت مالک است که هیچکدام ،کمترین اقدامی‌برای تخریب کوره ها و تسطیح این زمین نمی‌کنند .

مدتی پیش ، قسمتی از این منطقه‌به‌قطعات۲۰۰و ۳۰۰متری تفکیک شد و بدون اطلاع قبلی بفروش رفت اما از فروش‌بقیه جلوگیری شد .

در قدیم این زمین ها متری ۵۰ ریال بفروش میرفت ولی حالا قیمت آنها ، به حدود متری۱۰۰ تومان رسیده است.

شترخان ،اولین راه ورودی وخروجی تهران محسوب می‌شود و هنوز بقایای این راه ، مثل سنگفرش های آن وخط راه آهن قدیم (ماشین دودی) که از وسط این منطقه می‌گذشت ، باقی مانده است .

محدوده شترخان ، در قدیم ازشمال به خیابان پل سیمان ، از جنوب به خیابان شوش شرقی،ازغرب به خیابان‌رزم‌آرا وکوره های آجرپزی و ازشرق به دولت آباد ختم میشد ، اما اکنون،این‌محدوده‌کوچکتر شده است .

در حال حاضر ،تنها اقدام سازنده‌ای که در این موردمی‌توان و باید انجام داد ، این است که به قول اهالی آن حدود :

ـشهرداری یک بولدوزر به اینجا بیاورد و طی چند روز تمام این منطقه را که مخفی‌گاه اشرارومحل جنایت های فجیع است ، در هم بکوبد ...

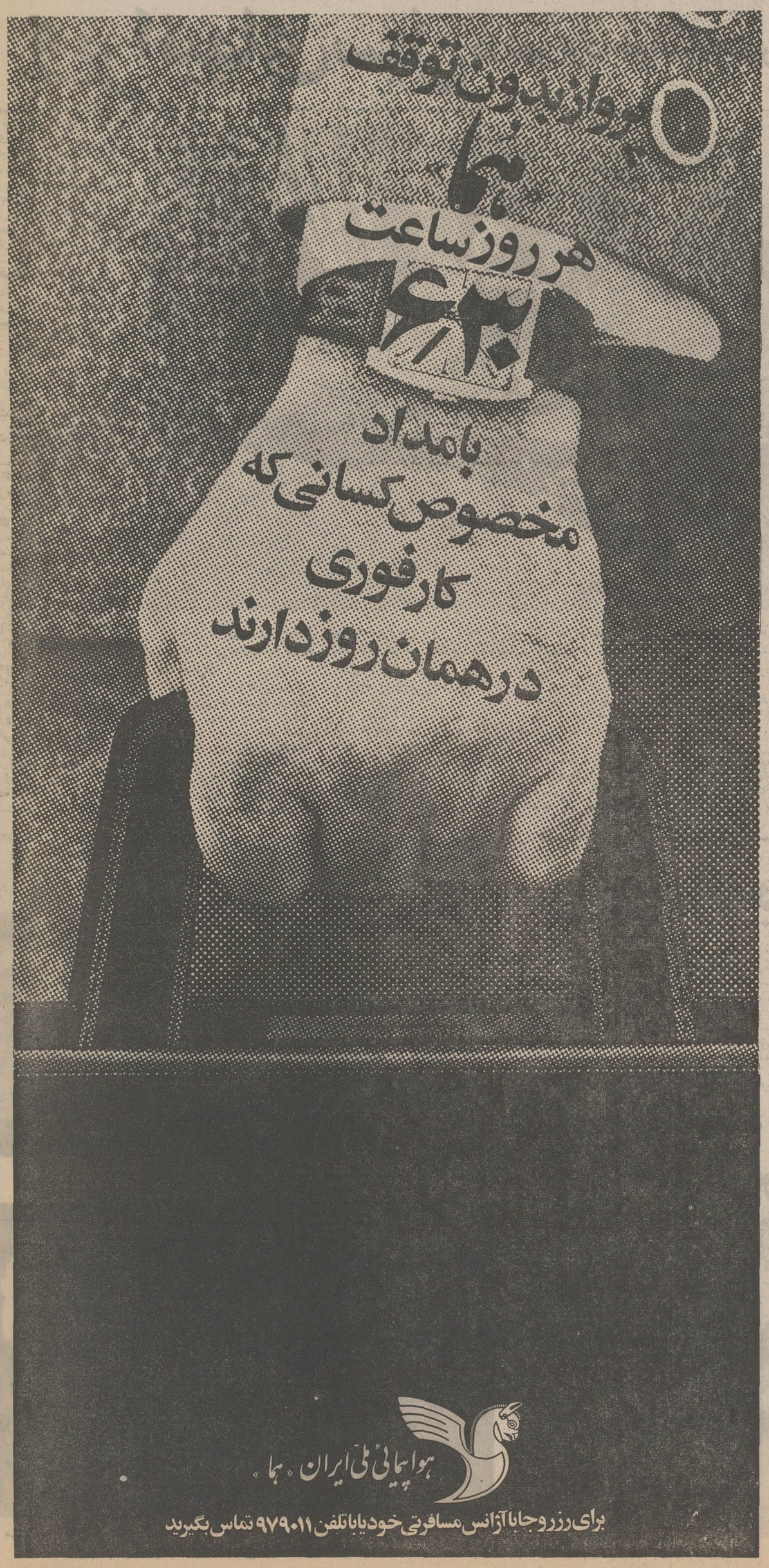

دکتر اهری معاون وزارت آب و برق در اجتماع کارکنان این وزارت گفت :

استیفای کامل حاکمیت ومالکیت نفت نقطه عطفی در تاریخ سیاسی واقتصادی ایران است

مدیران، کارشناسان ومتخصصین وزارت آب‌وبرق مراسم باشکوهی بمنظور تایید لایحه قراردادجدید نفتی تشکیل دادند .

در عکس آقای ایرج وحیدی وزیر آب و برق، مهندس حضرتی معاون وزارت آب‌وبرق و چندتن از مقامات عالیرتبه این وزارت دیده میشوند .

باحضور دکتر ایرج‌وحیدی وزیرآب‌و برق اجتماع‌باشکوهی از طرف مدیران ، کارشناسان و متخصصین صنعت آب‌و برق کشور در شرکت برق‌منطقه‌ای تهران ترتیب یافت‌والغاءقرارداد سال ۱۳۳۳ و استقرار حاکمیت ومالکیت مطلق ایران بر منابع وذخایر نفتی و اداره کامل اکتشاف استخراج و فروش‌نفت از طریق شرکت ملی نفت‌ایران مورد تائید قرار گرفت‌وشرکت کنندگان دراین اجتماع یك صدا از رهبری های خردمندانه شاهنشاه آریامهر در تحقق بخشیدن این آرزوی دیرینه ملت ایران تجلیل کردند.

دراین مراسم ابتدا دکتر مسعود اهری معاون پارلمانی وزارت آب‌و برق درزمینه‌اهمیت حاکمیت واداره کامل دولت ایران بر منابع نفتی سخنانی ایراد کردو آنگاه آقای‌ایزدی یکی از اعضاء موثر هیات مذاکره باشرکت های عضو کنسرسیوم در مورد قرارداد جدید توضیحاتی‌دادوسئوالات حاضران را پاسخ‌داد.

دکتر اهری معاون وزارت آب‌وبرق گفت:

درسال۱۲٦۲شمسی اولین‌امتیاز استخراج نفت‌درایران بیکنفر هلندی‌اعطاء گردید. متعاقب آن در سال ۱۲۸۰ شمسی حق انحصاری اکتشاف و استخراج نفت و گاز در کلیه نقاط کشور بجز ۵ شهرستان شمالی به دارسی‌داده‌شد. مسائل گوناگونی سبب گردید که امتیازنامه دارسی در سال ۱۹۳۳ لغو گردد و در ۲۹ آوریل ۱۹۳۳ قرارداد جدیدی بین‌دولت‌ایران‌وشرکت نفت ایران و انگلیس منعقد شود

نقصان درآمدنفت و بی‌توجهی شرکت مذکور به حقوق حقه کشور سبب شد که ایران‌در۲۹ اسفندسال ۱۳۲۹ نفت خود را ملی نماید و در آبانماه سال ۱۳۳۳ قرارداد جدیدی با کنسرسیوم منعقد سازد.

بطوریکه خاطرحضار محترم مستحضر است تحت‌رهبری‌های خردمندانه و مستمر شاهنشاه آریامهر در جهت تعدیل‌وبهبود شرایط قرارداد کنسرسیوم اقدامات لازم معمول‌و سرانجام لایحه قرارداد الحاقی در سال ۱۳٤۳ از طرف جناب آقای نخست وزیر بمجلس‌شورای‌ملی تقدیم گردید و در اول‌بهمن‌ماه سال ۱۳٤٤نیز به‌توشیح‌ملوکانه رسید. ملت ایران در زمینه استیفای یکی از اساسی ترین حقوق خود در بهمن ماه سال ۱۳٤۹ شاهد واقعه بسیارمهمی بود . رهبر توانا و عالیقدرایران در اجتماع مجلس سنا باحضور وزرای نفت کشور های عضو تولید کننده‌باایراد نطق‌تاریخی به شرکتهای نفتی هشدار دادند و موجب گردید که قرارداد تهران در ۲۵ بهمن‌ماه سال ۱۳٤۹ منعقد گردد و تقریبا کلیه خواسته های اوپك تحقق یابد . از بیان یك نکته مهم گریزی نیست که بر اثر کیاست ورهبری‌مستقیم‌شاهنشاه آریامهر موفقیت های‌ارزنده‌ای در این راه نه تنها نصیب ملت ایران گردید بلکه کلیه کشورهای نفت‌خیز صادرکننده نفت جهان نیز از آن بهره‌مند شدند .

دکتر اهری افزود : علی‌رغم اقدامات موثر و بسیار ارزنده در جهت بهبود شرایط قرارداد سال۱۳۳۳ مع‌الوصف‌اعلیحضرت همایون شاهنشاه‌آریامهربمنظور تامین تمامی حقوق ملت ایران طی فرمایشات تاریخی‌در کنگره بزرگداشت نخستین دهه‌انقلاب شاه‌و ملت در سوم بهمن ماه سال ۱۳۵۱ دوراه حل به‌اعضای کنسرسیوم بشرح زیر ارائه فرمودند :

«یك راه این است که تا ٦ سال دیگر کمپانی های موجود بکارشان ادامه دهند بشرطی که درآمد هر بشکه نفتی که بما میرسد از درآمد نفت ممالك هم‌حوزه ما کمتر نباشد،بشرطی که قدرت صادراتی ایران به هشت میلیون بشکه در روز برسد و فاصله‌ای که حالا تا آن رقم هست پرشود ، ما خود میدانیم باآن نفت اضافه چه کنیم د رسال ۱۹۷۹ قرارداد خاتمه پیدا خواهد کردوشرکت های فعلی بدون هیچ مزایائی مثل دیگران باید بیایند وصف بکشند یا این که از موقع امضای قرارداد جدید تمام مسئولیت هاو هرچه که امروز در دست مانیست تمام‌برگرددبه ایران و شرکت های نفتی مشتری طویل‌المدت ما باشند و مانفت را به آنها برای مدت طولانی بقیمت خوب باتخفیفی که هرکس بیك‌مشتری‌خوب‌می دهد خواهیم فروخت.»

فرمایشات تاریخی ملوکانه

دکتر اهری تا کید کرد : فرمایشات تاریخی ملوکانه در مورد تجدیدنظر درروابط‌ایران با کنسرسیوم و همچنین تلاش وکوشش و ابتکارات خلاق و مدبرانه شاهنشاه آریامهر در مذاکرات تهران وکیش و سن موریتس با روسای کنسرسیوم در زمینه استیفای کامل یکی از اساسی ترین حقوق حقه هر ایرانی که‌منجر به تدوین موافقتنامه‌افتخارآمیز سن موریتس و الغای قرارداد سال ۱۳۳۳ و کنترل کامل‌و حاکمیت و مالکیت مطلق‌ایران بر منابع و تاسیسات نفتی‌خود گردید سرآغاز دیگری در زندگی ملت ایران محسوب می گرددو بعنوان نقطه عطفی در تاریخ اقتصادی وسیاسی‌مملکت ضبط خواهدشد.

دکتر اهری گفت: ملت ایران در آغاز سال نو در انتظارتقدیم لایحه‌مربوط به‌قراردادفروش‌وخرید نفت به قوه مقننه بودتا هرچه زودتر این آرزوی بزرگ میهنی تحقق پذیرد . اینک که لایحه تاریخی از طرف جناب آقای نخست‌وزیر برای‌تصویب قوه‌مقننه تقدیم شده است ، ملت ایران با جبین گشاده و مزین بنور غرور ملی بخود حق میدهد که برای پیروزی عظیمی که نصیب کشور گردیده جشن بزرگ ملی برپاکند و افتخار نماید که تحت رهبری مدبرانه و اراده راسخ وکیاست و دوراندیشی شاهنشاه محبوب خود دوره هفتاد ساله امتیازها در تاریخ صنعت نفت به پایان رسیده است .

کارکنان صنعت‌آب‌وبرق مراتب سپاس و حق‌شناسی خود را به پیشگاه مبارک شاهنشاه آریامهر تقدیم میدارند و برای تجلیل از پیروزی تاریخی در حاکمیت مطلق ایران برمنابع و تاسیسات نفتی آمادگی خود را جهت پیوستن به کمیته ملی سپاس اعلام مینمایند.

سپس آقای ایزدی عضوبرجسته شرکت ملی نفت ایران اهمیت الغاء قرارداد ۱۹۳۳ را تشریح ساخت و در زمینه مزایای تازه‌ای که بااجرای قرارداد جدید عاید ایران میشود توضیحاتی داد .

آقای ایزدی افزود : لایحه قرارداد جدید نفتی که بدنبال موافقتنامه سن‌موریتس تقدیم مجلسین شورای ملی‌و سنا گردید یکی از مترقی‌ترین قرارداد نفتی در جهان‌است و تدوین این قرارداد باهدایت مستمر شاهنشاه آریامهر صورت گرفته است.

آقای ایزدی تاکید کرد : در قرارداد جدید نکات مبهمی وجود ندارد و سه اصل مهم قرارداد یعنی مدت، قیمت و مقدار صریحا دراین قراردادمشخص شده‌است.

مقام برجسته شرکت ملی‌نفت ایران در مورد اکتشاف و بهره‌برداری از ذخائرنفتی ایران‌گفت: باتصویب لایحه قرارداد جدید نفتی شرکت ملی نفت ایران این امکان را پیدا خواهد کرد که اولا برای بهره‌برداری از چاه ـ های نفتی‌اصول صحیحی‌رارعایت کند که احیانا منجر به ازبین‌رفتن ذخائر نگرددو درثانی منابع و ذخائر نفت ایران‌مجددا بازیابی میشود و این بازیابی در آینده نزدیک شروع خواهد شد.

براساس مطالعات کارشناسان، ذخائر نفتی ایران بیش ازیکصد میلیون بشکه تخمین زده شده است .

در جلسه فوق‌العاده انجمن شهر شیراز گفته شد:

مشکل کمبود گوشت شیراز با خرید ماهیهای جنوب حل میشود

یك پزشك شیرازی مقیم آمریکا در نظر دارد بزرگترین مرکز سرطان شناسی دنیا را درشیراز تاسیس کند.

در جلسه فوق‌العاده انجمن شهر شیراز ، آقای اعتبار یکی از اعضای انجمن شهر گفت :

یکی از پزشکان شیرازی مقیم امریکا بنام‌آقای دکتر رحیم کارجو که رئیس مرکز سرطان‌شناسی شهر نورویچ آمریکا است ، چندی پیش وعده‌داد که در نظر دارد بزرگترین مرکز سرطان شناسی جهان را در شیراز تاسیس کند و برای آموزش پزشکان دنیا در جهت شناخت و علاج سرطان مورد استفاده قرار دهد .

خلاصه‌ای از مذاکرات جلسه فوق‌العاده انجمن شهر شیراز قبلا درج شده ، آنچه ذیلا درج میگردد مشروح مذاکرات جلسه است :

این جلسه بمناسبت پیروزی نفتی ایران تشکیل شد و خانم ناهید حکیمی رئیس انجمن شهر و آقای رحمت‌اله ایزدی شهردار شیراز موفقیت بزرگ ملت ایران را در مورد نفت تبریک گفتند.

پس از آن چند لایحه شهری مطرح شد و به تصویب رسید .

اولین لایحه مربوط به انحلال شرکت گوشت شیراز و ایجاد دفتری در شهرداری بود که بتواند تحت نظر یک مدیر عامل ، گوشت مورد نیاز شیراز را تامین و توزیع کند .

در این باره شهردار شیراز توضیح دادکه شرکت گوشت طی نامه‌ای که به شهرداری و استانداری ارسال داشته اعلام کرده است که‌قادر به تامین گوشت شهر نیست . لذا فعلا شهرداری مسئولیت کامل تامین گوشت شهر را بعهده دارد. با توقف کار شرکت گوشت ، وضع وکشتار و توزیع گوشت در شهر شیراز بصورت نامطلوبی درآمده است . از طرفی آزاد بودن کشتار و عدم رعایت بهداشت برای مصرف کننده خطراتی در بردارد و کشتار آزاد قیمت گوسفند را ظرف یکی دو روز اخیر از یکمن ۳٦۰ ریال به ٤۲۰ ریال افزایش داده است .

بهمین علت شهرداری شیراز دفتری ایجاد کرده است بنام دفتر تهیه و توزیع گوشت شیرازکه زیر نظر یک هیات عامل مرکب ازنمایندگان انجمن شهر ، شهرستان ، اداره تعاون ، اداره‌بهداشت و رئیس اطاق اصناف ، گوشت شهر را تامین و توزیع کند .

آقایان : طباطبائی ، رشیدی، دهقان و جهانشاهی در باره این لایحه صحبت کردند و آقای حریری پیشنهاد کرد :

برای کمک به تامین گوشت شیراز ،شهرداری با شرکت شیلات جنوب قراردادی منعقد کند و با خرید ماهی حلوا و سایر ماهیهای جنوب به مشکل کمبود گوشت شیراز خاتمه دهد .

ناطق افزود : بقرار اطلاع شرکت گوشت تهران در نظر دارد قصابیها را ادغام کرده وگوشت بسته بندی شده در اختیار شهرداری بگذارد.

میتوانم با شرکت گوشت تهران تماس بگیریم و از آنها کمک فکری بگیریم .

شهردار شیراز در این باره توضیح کافی داد .

پس از آن لایحه مربوط به ایجاد تاسیسات عام‌المنفعه شیر و خورشید سرخ درهشتاد وپنج هزار متر مربع زمین موقوفه در جنوب شهرشیراز که برای ایجاد فضای سبز اختصاص یافته‌است مطرح گردید .

شهردار شیراز گفت : این اراضی برای فضای سبز منظور شده بود ، اما آقای دکترمعدل قول دادند که برای فضای سبز هفتاد هزار متر مربع زمین در محل دیگری در اختیار شهرداری بگذارد و در این ۸۵ هزار متر مربع زمین آموزشگاه مامائی و سازمان جوانان شیروخورشید سرخ ایجاد شود .

این لایحه نیزبتصویب شد.

سپس آقای اعتبار گفت :

آقای دکتر رحیم کارجو رئیس مرکز سرطان شناسی شهر نورویچ آمریکا چندی قبل به‌فرماندار ایالت « تخانه‌تک» آمریکا پیشنهاد کرد که شیراز و « نورویچ » با هم خواهر خوانده شوند چون هر دو شهر به شهر گل‌سرخ معروف هستند . این پیشنهاد مورد قبول واقع شد .

ناطق افزود : آقای‌دکتر کارجو اخیراپیشنهاد کرده است که لیستی از ۲۰ نفر از سرشناسان شیراز تهیه و به « نورویچ » ارسال شود و ازآنها بعنوان میهمان رسمی آمریکا دعوت شود تا از خواهر خوانده شیراز دیدن کنند .

آقای طباطبائی اظهار داشت : چون ایشان شیرازی است و به شهر خود هم علاقه بسیار دارد ، حالا که کشور به پزشکان مجرب و مغزهای متفکر نیاز دارد خوبست به ایران بیاید و درکشور خود منشا خدماتی باشد.

آقای اعتبار در اینمورد نیز صحبت کرد:

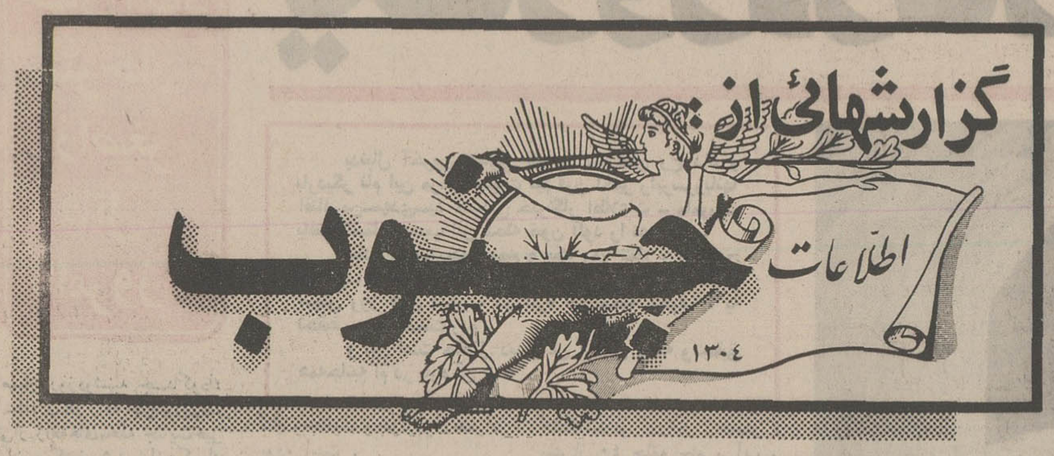

ازمذاکرات هیات مشورتی روزنامه اطلاعات

گلپایگان راه اساسی ندارد

آقایان : حاج محمدابراهیم فتحی ـ حاج رضاشایسته ـ محمدمهدی توسلی ـ حسن جوادی ـ اسداله صمدی ـحاج علی‌اکبر اعجازی ـ حاج حسین جبیبی ـ حاج محمد حسین‌امامی ـ مصطفی اردشیری و آقای علی‌اردشیری سخنرانان جلسه‌اخیر هیات مشورتی گلپایگان

دومین جلسه هیات‌مشورتی اطلاعات در گلپایگان در دفتر نمایندگی روزنامه اطلاعات در این شهر تشکیل شد .ابتدا آقای حاج محمد ابراهیم فتحی در مورد تلفن چنین اظهار کرد: دو سال پیش مردم برای اخذامتیاز تلفن مبالغی به بانک واریز کردند و خیلی خوشحال بودند که بزودی صاحب تلفن خواهند شد اکنون که دو سال از آن موقع می‌گذرد هنوز نتوانسته‌اند امتیاز تلفن‌بگیرند. سپس اقای حاج رضا شایسته اظهارداشت: ازکاربر گلپایگان هم فقط منت آن بمردم‌مانده چون هر وقت به کاربرمراجعه می‌کنند ، خط‌ها را خراب می‌یابند و مسئولین در جواب آنها میگویند پایه های تلگراف و کاربر پوسیده شده و درحال از بین رفتن میباشد . بدینجهت است که سیمهای کاربر اتصالی پیدامی‌کنند وبا شهرهای دیگر تماس حاصل نمی‌شود .تقاضا می‌شود شرکت مخابرات‌هرچه زودتر این پایه های پوسیده خط تلگراف و تلفن گلپایگان را تعویض نماید .

کوچه های خاکی را اسفالت کنند

آنگاه‌آقای محمد مهدی‌توسلی رشته کلام را بدست گرفت و گفت: اکثر کوچه‌ها و پیاده رو های گلپایگان خاکی است و عبور وسایل نقلیه خاک و خل مردم‌راناراحت می‌کند واحتمال دارد ازاین راه بهداشت‌عمومی بخطر بیفتد . جا دارد مردم باشهرداری این شهر که پنجاه درصد هزینه اسفالت رامیدهد همکاری‌کرده و کوچه‌ها وپیاده رو های شهر خود را اسفالت کنند .

پارک‌شهرساختندیا اداره شهرداری ؟

سخنران بعدی آقای حسن جوادی بود که گفت : وقتی کلنگ پارک شهر زده می‌شد مردم دلشان را خوش کردند که صاحب پارک می‌شوند اما پس ازایجاد پارک شهرمشاهده کردند که‌در داخل آن‌ساختمان شهرداری و خانه زن همساخته شده‌است . و باین ترتیب‌اهالی نمیتوانند براحتی درآن گردش و تفرج کنند . قطعا مقامات در نظردارند که برای مردم‌گلپایگان پارک شهر دیگری بسازند . امیدواریم که بفکرش باشند .

در این‌وقت آقای اسداله‌صمدی به مسئله جوانان اشاره کرد و گفت : جوانان گلپایگان وسایل کافی ورزشی در اختیارندارند و اکنون تنها باشگاه ورزشی آنان‌بسته است . تقاضا داریم برای تشویق جوانان ورزش دوست‌این شهر امکانات‌بیشتری در اختیار آنها گذاشته شود.»

مردم رباطات از مزایای شهری بی‌بهره‌اند

آقای حاج علی اکبر حجازی گفت : مردم « رباطات » هنوز آب و برق و دیگر وسایل‌رفاه عمومی ندارند . این محل که از نعمت سر سبزی‌بهره‌بیشتری دارد و مستعد همگونه‌پیشرفت میباشد، بتازگی جزو محدوده شهر شده است و جا دارد از مزایای شهری بی بهره نماند .

سپس آقای حاج‌حسین حبیبی اظهار نمود: شهر قدیمی ، پر جمعیت و بزرگ گلپایگان بعلت نداشتن راه اصلی و اساسی هتل و مسافرخانه نداردو تعداد کمی ازمسافران که‌اهی‌راهشان به اینجا می‌افد چون جای مناسبی برای استراحت پیدا نمی‌کنند به شهر های‌همجوار مراجعه می‌کنند . درصورتیکه اگر گلپایگان در مسیر یک شاهراه قرار گیرد قطعا برای مسافران هتل‌ها و مسافرخانه ها هم‌ساخته می‌شود.

سخنران‌بعدی آقای‌حاج‌محمد حسین امامی بود که گفت : در وسط خیابان ششم بهمن شرقی (ثریا) شیبی وجود دارد که در مواقع برف و بارندگی پر از آب و گل‌میشود و برای ساکنین ایجاد دردسر و ناراحتی می‌کند و احتمال دارد خساراتی به منازل واقع در آن محل نیز وارد آید . توجه مقامات را به این‌مساله جلب مینمایم . آنگاه آقای مصطفی اردشیری اظهار داشت : راه‌گلپایگان به تهران تا دو راهی مجلات خاکی و پر از دست انداز و چاله است که عبور وسائط نقلیه در آن به دشواری صورت می‌گیرد و اغلب شاهد حوادث ناگواری‌در آن راه می‌شویم که جا دارد اسفالت‌شود . آخرین سخنران آقای علی اردشیری بود . وی اظهار نمود : دستگاه های تقویت ورله برای تلویزیون‌های مردم گلپایگان‌ـخمین وخوانسار نصب‌کرده‌اند ، ولی مردم‌نمی‌ـتوانند از تلویزیونهایشان استفاده‌کنند . بدین جهت که هنوز این دستگاه به مایکروویو وزارت پست و تلگراف مربوط به این مناطق که در کوه «ورجه »نصب‌شده است متصل نگشته‌و برنامه‌ای از تلویزیونها پخش‌نمی‌شود. از سازمان‌رادیو وتلویزیون ملی تقاضای‌رسیدگی و اقدام داریم .»

اخبار کوتاه

اصفهان : دوتن از کارشناسان سازمان برنامه‌برای ارزشیابی برنامه عمرانی پنجم دانشگاه اصفهان وبررسی احتیاجات موجود این دانشگاه وارد این شهر شدند و کار خود را آغاز کردند .

***

خانم لیندون جانسون همسر رئیس جمهوری سابق آمریکا و همراهان با هواپیما وارد اصفهان شدند . و در فرودگاه این شهر مورد استقبال آقای کیانپور استاندارو آقای شهابی فرماندار اصفهان قرار گرفتند خانم جانسون سپس از کاخ چهل ستون ، عمارت عالی‌قاپو ، مسجد شاه ، مسجد شیخ لطف‌الله و هنرستان هنر های زیبا بازدید کرد .

***

ایذه : آقای داود ایرجی سرپرست بانك سپه‌منطقه خوزستان برای بازدید امور بانکی وارد ایذه شد و پس از رسیدگی به امواز مراجعت نمود .

بندر ریك : با اعزام یك نفر پزشك به بندر ریك، بیمارستان این بندر پس از یکسال کار خود را آغاز کرد .

***

شهرکرد : از طرف اطاق اصناف شهر کرد برای تعیین نرخ میوه اقداماتی صورت گرفت . و همه روزه ازطرف این اطاق قیمت میوه و تره‌بار دربازار اعلام می شود چنانچه مغازه‌داری میوه را بیش‌از قیمت‌مقرربفروشد، بلافاصله وسیله بازرسین اطاق اصناف جریمه خواهد شد.

***

اصفهان : آقای نواب صفا شهردار اصفهان باتفاق خانم حکمی شهردار ناحیه یك این شهر از عملیات نعریض خیابان شهناز بازدید کرد .

***

میمند فارس : آقایان : دکتر سیروس آذرنیا و محمد فرح کارشناسان دفتر برنامه ریزی سازمان منطقه فارس و بوشهر جهت بررسی نیازمندیها وبرنامه های عمرانی میمند ، در معیت آقای محمدی‌نژاد معاون فرمانداری شهرستان فیروزآباد ،وارد میمند شدند .

توضیحات مقامات مسئول

دفتر اطلاعات وروابط عمومی وزارت آب وبرق در مورد مطلبی که تحت عنوان «برق شوش ضعیف است » در این صفحه بچاپ رسید توضیحی به روزنامه ارسال داشت که ذیلادرج‌می گردد .

چون برق شوش از ابتدای کار برق رسانی پرحسب موقعیت زمانی از خط موجود در دزفول تامین گردیده لذا بعلت بعد مسافت شهرشوش اخیرا با افت‌ولتاژروبرو بوده و برای رفع این مشکل مامورین هم‌اکنون مشغول احداث شبکه برق جدید از هفت تپه به شوش می باشند که تا اواخر ماه‌جاری‌این مشکل با تلاش پی گیری که در جریان است ، حل خواهد شد .

بارندگی در سروستان

سروستان فارس ـ ریزش باران در قسمتی‌از فارس ، باعث جاری شدن سیل شد ولی در سروستان فارس، بارندگی موجب خشکیدن چشمه‌جوشانی گردید!!

این چشمه در روستای « تزنگ» واقع در ٦ کیلو متری سروستان جریان داشت و آب مصرفی و زراعی این دهکده را تامین می کرد . شایع است ، رعد و برق شدید پریروز باعث خشکیدن چشمه روستای «تزنگ» شده و مسیر آن ، از زیر زمین تغییر کرده است .

هنوز علت اصلی خشکیدن چشمه جوشان دهکده «تزنگ» بدرستی معلوم نیست و روستائیان و کشتکاران این روستا ، در مضیقه آب قرار گرفته‌اند .

ویرانیهای سیل درشهر کرد، خوانسار وشهرضا

عکس دیگر از ویرانیهای سیل در بروجن ، این زن‌مادر یك خانواده است که چنین بروبرانه های خانه‌اش به ماتم نشسته و بی‌تفاوت به دوربین خبرنگار عکاس اطلاعات‌نگاه میکند (عکس از خبرنگار عکاس اطلاعات در شهرضا)

خوانسار ـ براثر باران شدیدی که در خوانسار بارید سیل جاری شدوقسمتی ازبازار، خیابان ها و تعدادی ازخانه های قدیمی رافراگرفت‌وچندساختمان فرو ریخت.

سیل در روستا های«منظریه» و «ارسور » خوانسار چند خانه راویران کرد و خساراتی وارد ساخت.

در خوانسار

گزارش دیگر حاکیست در روستای « نقنه » شهرضا نیز سیل جاری شده‌ولی چون مردم بموقع خانه های خودرا ترك کرده‌اند ، تلفاتی به‌بار نیامده است و فقط به محصولات کشاورزی و دهها خانه‌مسکونی آسیب رسیده‌است

در شهرضا

خبرنگار ما در شهر کرد بدنبال گزارش قبلی می‌نویسد: قراتی که در محاصره سیل قرار گرفته‌اند ،عبارتند از : هارونی، شوراب‌صغیر ،شوراب کبیر ، «بارکده » کتك ، سیاهگل‌سوزبه .

در جریان سیل بیشتر ازهمه به روستای هاروی خسارت وارد شده‌است .

دراین روستا علاوه براینکه کلیه قنات و چاه ها خراب‌شده و به محصولات کشاورزی آن خسارات زیادی وارد شده‌است. جسد ۲ کودك نیزازآب گرفته شد.

از طرف جمعیت شیروخورشید شهر کرد مقدار آذوقه ولباس برای ده روز دویست نفرارسال شد. و همچنین با اقدامات تیمسار هاشمی فرماندار کل شهر کرد کمیته هائی در این مورد تشکیل شد و به وضع سیل زدگان رسیدگی گردید. وکلیه امکانات در اختیار آنان گذاشته شد.

در شیراز

شیراز : باران شدیدی که چندروز پیش در شیراز باریدن گرفت ، موجب جاری شدن سیلاب در خیابان های شهر گردید و مردم مجبور شدند برای عبور از خیابان ها کفش‌و جوراب خودرا ازپادرآورند .

در این امر خانم های شیك پوش شیراز که بیشتر بعد از ظهر ها برای خرید به خیابان می‌آیند ، بیشتر دچار اشکال شدند.

و اغلب آقایانی که با این خانم ها به خیابان آمده بودند، آنها رابرای پیمودن از عرض خیابان بکول می گرفتند.

سیلاب اخیر شیراز به‌بازار وکیل هم سرازیر شد . و در لحظه کوتاهی سیلاب تاسکوی مغازه های این بازار رسید . که اگر مامورین آتش نشانی‌و امداد شهرداری بموقع نمی ـ رسیدند ، سیلاب وارد مغازه هانیز می‌شد.

در محلات جنوبی شیراز اغلب خانه ها راآب فرا گرفت و دریکی از خانه ها همراه اثاثه‌ای که روی آب شناور برد ، یك کودك قنداق پیچ‌نیز دیده میشد.

میزان بارندگی سیل آسای چندروز پیش شیراز به ۲۸۱۳ میلیمتر رسید.

گذشته از شیراز در اغلب شهرستان های فارس نیزباران بارید، که بعلت بی موقع‌بودن آن ، خسارت فوق‌العاده‌ای به کشاورزان و باغداران رسید.

سیل در خوانسار قسمتی از بازار و چند ساختمان را ویران کرد .

سیلاب در شیراز در ترافیك شهر ها اثر گذاشت . عکس اتومبیلی را که در یکی از خیابانهای شیراز ، وارد جوبی شده نشان می‌دهد .

در جلسه مشترك انجمنهای شهر و شهرستان بافق گفته شد :

رودخانه بافق، بلوار میشود

در جلسه مشترك انجمن های شهر و شهرستان بافق آقای فهیمی رئیس جلسه یادآور شد که بزودی آب آشامیدنی مردم بافق از شبکه لوله‌کشی آب آشامیدنی‌ذوب آهن حوزه‌بافق تامین خواهد شد .

آقای فهیمی ضمن اشاره به راه‌بافق‌ـ یزد که امسال‌اسفالت میشود از توجه آقایان : دکتر سپنافرماندار کل یزد و شیبانی مدیرعامل شرکت ملی ذوب‌آهن حوزه بافق نسبت به عمران و آبادی این منطقه سپاسگزاری کرد .

دراین جلسه میزان در آمد موقوفات بافق مورد رسیدگی قرار گرفت‌ومقرر شد که‌رئیس اداره اوقاف بافق ظرف یک هفته ریز رقبات موقوفه رابطور تفکیک و هزینه و عواید آنهارا به‌انجمن‌شهرستان ارائه دهد .

تبدیل ۲٫۵کیلو متر ازرودخانه بافق به‌بلوار از اهم مسائلی‌بود که‌در این جلسه مطرح گردید.

این قسمت از رودخانه از وسط شهر بافق میگذرد و با توجه به زمین های زراعی که در اطراف آن قرار دارد ، تصمیم‌گرفته‌شد رودخانه وسط شهر بصورت بلوار درآید .

این‌اقدام‌بامساعدت‌فرمانداری کل یزد صورت خواهدگرفت.

اجرای‌طرح‌مذکورباعث‌ایجاد راه جدیدی به ایستگاه راه‌آهن بافق میشود. از این گذشته باتوجه به عدم پارک وتفریحگاه بلوارتفریحگاه‌عمومی مردم‌بافق نیز میشود .

درجریان مسابقات فوتبال جام والاحضرت ولیعهد

امیر کبیر کاشان جام را برد

اعضاء تیم فوتبال جوانان امیرکبیر کاشان باتفاق مربی تیم .

کاشان : مسابقات فوتبال‌جام جوانان کاشان که از چندی‌پیش باشرکت تیم های‌فوتبال جوانان، تاج ، راه آهن‌و افسر آغاز شده بود ، پایان یافت .

در مسابقه فینال جام ، کمیان تیم های‌امیرکبیرو راه‌آهن‌برگزار تیم امیرکبیر بانتیجه یکبرهیچ راه آهن را شکست داد وبرنده جام گردید .

این مسابقه را فرماندارکاشان روسای ادارات‌دولتی‌و متجاوز از ٦ هزار نفر از اهالی این‌شهر تماشا کردند .

بازیکنان تیم امیر کبیر :

حسن آرامیده ، علی مفیدی، عباس کهکشانی ، ناصر گیلانی، حسین مقدم ، سیفالله گرانمایه، حسین محتشمیان ، عباس‌پیرنیا، مصلح ، مشرقی ، احمدجوادیان. حسین عارف ، قدرت مقدم ،علی آرامیده «درو ازبان» سرپرست تیم آقای سیحون .

بعلت گران بودن بلیط ورودی و کمبود استخر :

درخرمشهر آب تنی صرف نمیکند!

نرخ بلیط ورودی به استخر های شنا در شهرستان های ایران ، حتی استخر های عمومی تهران ده ریال است ، در حالیکه نرخ این بلیط‌ها در خرمشهر برای هر نفر به ۲۰ ریال رسیده و بهمین علت استفاده از تنها استخر شنای خرمشهر برای مردم این‌سامان بخصوص جوانان خرمشهر مقرون بصرفه نیست !

خبرنگار اطلاعات درخرمشهر مینویسد :

خرمشهر با هشتاد هزار نفر جمعیت فقط یک استخر شنا دارد. در حالیکه با توجه به موقعیت جغرافیائی و گرمای طاقت فرسای تابستان نیاز به استخر های مجهز شنا دارد.

کمبود استخر و گران بودن بلیط ورودی تنها استخرشنای خرمشهر باعث شده که هرروز گروهی از جوانان گرما زده خرمشهربرای‌رهایی‌از شرجی و گرمای هوا به رود کارون پناه برند و شنا کردن در آب کاروان نیز خالی از خطر نیست .

کوسه ها

کوسه های خطرناک کارون با گرم شدن هوا به روی آب می‌آیند و هستند جوانانی که هنگام آبتنی در کارون پا یا دست خود را از دست‌داده‌اند.

در خرمشهر و سواحل‌دیگر کارون ، مردان و پیر مردانی دیده‌میشوند که در جوانی‌مورد غضب کوسه‌ماهی‌ها قرارگرفته و دست یا پای خود را از دست داده‌اند !

خطر غرق شدن

علاوه بر کوسه ها ، خطر غرق شدن نیزجوانان گرمازده خرمشهر را تهدید میکند ،تعداد افرادی که برای آبتنی و شنا قربانی کارون‌شده‌اند کم نیست

آقای مجمع یکی از جوانان خرمشهر گفت : ۲۰ ریال‌برای استفاده از اب استخر شنای خرمشهر اصولی نیست ، اگر بلیط ورودی را ده ریال کنند، عده بیشتری از آب استخر استفاده خواهند کردومسئولان استخر هم متضرر نخواهند شد .

آقای غلامی یکی دیگر از جوانان خرمشهر اظهارداشت:

ـ در شهرستان خرمشهر باید استخرهای‌دیگری ساخته شود زیرا یک‌استخر برای خرمشهر کافی نیست و با توجه به مسابقات‌شناکه تربیت بدنی‌مرتبا ترتیب میدهد ، خرمشهر نیاز به استخر های مدرن دیگری دارد .

آقای نعیمی گفت :

بعد از ظهرها باید استخر خانوادگی‌خرمشهرمورداستفاده خانواده‌ها قرار گیرد ، در حالیکه فعلا استخر خانوادگی برای همه خانواده‌ها قابل استفاده نیست و هر بعد از ظهر یک عده مشخص استخر را مورد استفاده قرار می‌دهند .

به‌این ترتیب در خرمشهر آب‌تنی صرف نمیکند ، چراکه با بلیط ۲۰ ریالی استفاده از تنها استخر خرمشهر مقرون بصرفه‌نیست و استفاده از اب کارون نیز خطراتی در بر دارد.

اینها چندتن از جوانان خرمشهر هستند که گرمای طاقت فرسا آنها را وادار کرده تاقید ۲۰ ریال را بزنند و ساعتی در تنها استخر شنای خرمشهر آبتنی کنند !

دارائی بندر بوشهر

از دارائی برازجان تمبر خرید

بندر بوشهر ـ مرخصی رفتن صندوقدار مستقل دارائی‌بندربوشهر موجب‌شد که‌این اداره تمبر های‌ثبتی موردنیاز خودرا از دارائی‌برازجان تامین کنند . چون با مرخصی رفتن صندوقدار و بردن کلید صندوق تمبر های ثبتی بعلت قفل بودن در صندوق مانده بود و از این نظر دارائی‌بندربوشهر ،مبلغ‌ده‌هزارریال از دارائی‌برازجان تمبرهای ثبتی خرید تا بین محاضر ثبت‌اسناد توزیع گردد وباعث رکود کارهای ثبتی دراین‌شهرنشود .

سرویس و نصب ونگهداری
دستگاههای تصفیه آب استخر
اسفهان ـ خیابان بهشت‌آیین سازمان فنی
پاسیفیک تلفن ۲۵۵۷۶

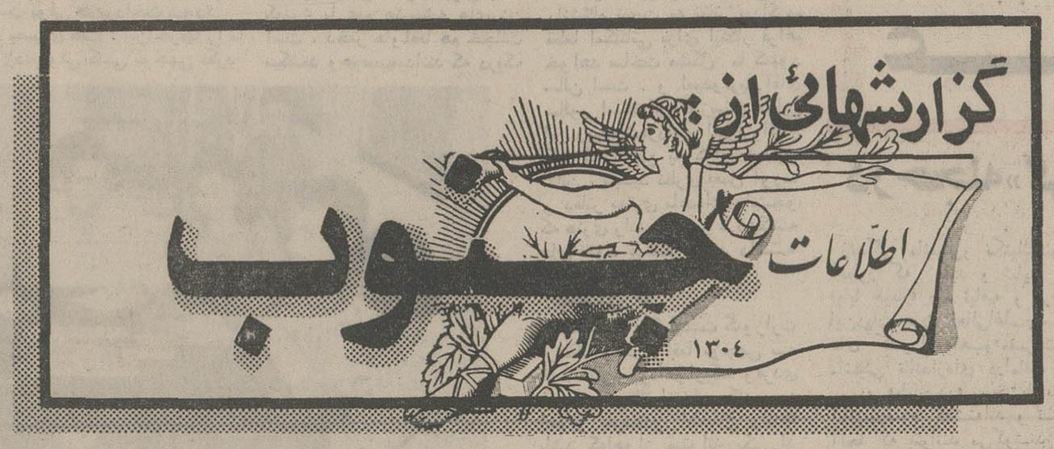

شرکت سهامی خاص پی‌وی‌سی

تولیدکننده لوله‌های سخت‌پی‌وی‌سی‌جهت آب‌گرم و سرد از قطر ۲۰ الی ۳۱۵ میلیمتر و فشار قابل تحمل از ٤ الی ۱٦ کیلوگرم برسانتیمتر مربع
تلفن کارخانه ۲۷۷۳۵
قسمت فروش اصفهان ـ خیابان عبدالرزاق‌ـ ساختمان میرحاج تلفن ۲٦۷۸٦

SCHAUB-LORENZ

اطلاعیه

سرویس شاوب لورنس‌ـ اصفهان

توجه فرمائید . مهندسین وکارکنان سرویس شاوب لورنس هنگام مراجعه بمنزل شما حتما بایستی‌کارت شناسائی خود و فرم مخصوص شاوب‌لورنس‌راارائه دهند در غیر اینصورت مراتب را به سرویس شاوب لورنس خیابان پهلوی بین پل فلزی وپل شیری تلفن ۳۵۸۳۲ اطلاع دهید . مدیر مسئول اشرفی

استخدام

کلینیک شبانروزی شفا واقع در چهارراه کرمانی احتیاج‌به چندنفر نرس و بهیار دارد ، واجدین شرایط میتوانند همه‌روزه بین ساعت ٦ تا ۸ به کلینیک شفا جهت استخدام مراجعه‌نمایند.
اصفهان ـ کلینیک شفا

آبلیموی فارس
طبیعی . خالص . سرشارازویتامین
تهران ـ تلفن : ۲۱۰۰۳-۲۱۰۵٦

توجه‌ـتوجه

چون شماره تلفن کارخانه کانادا درای وکوکاکولا بشماره ٤۰۳۸۲ تغییر نموده درصورت لزوم بااین شماره تماس حاصل بفرمائید .

شرکت‌خوش طعم‌ـاصفهان

دیدارمربیان پیشاهنگی اصفهان

از پیشرفت های صنعتی و عمرانی کشور

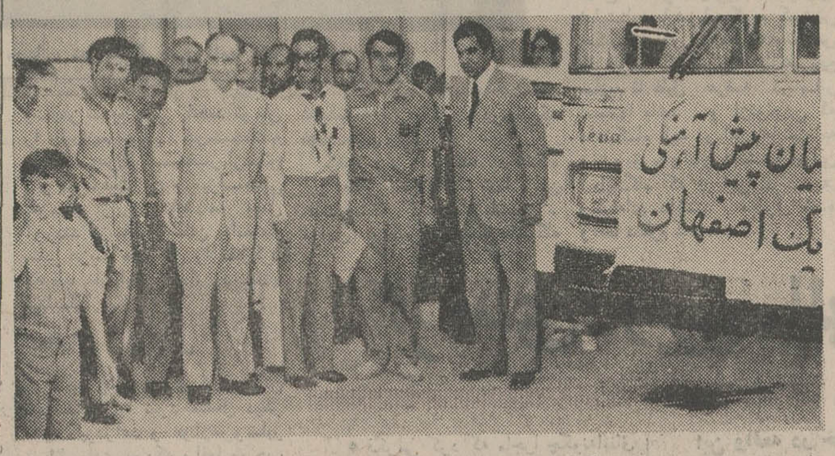

اصفهان : مربیان پیشاهنگی ناحیه یك اصفهان مرکب ازچهل وپنج‌نفر مربی که باتفاق اعضاء خانواده خود کاروانی‌را تشکیل داده‌بودند ، برای‌بازدیدازپیشرفت های مملکتی برای چهارده‌روزعازم شهرستانهای خرم آباد ـ کرمانشاه همدان ، قصرشیرین ، رشت ، بندر پهلوی ،رامسر ، نوشهر و تهران شدند .

سرپرستی کاروان را آقای‌جلال فشارکی رئیس پیشاهنگی ناحیه یك‌اصفهان عهده‌دار است .

قبل‌از حرکت کاروان مراسم بدرقه در محل آموزش‌و پرورش ناحیه یك انجام شد . و آقای کیوان رئیس ناحیه مذکوروآقای صفائی معاون ناحیه در آن‌حضور داشتند .

بازدیدها

اردکان فارس : آقای‌قرائی بخشدار اردکان فارس از ۱٤ روستای کمهر و کاکان‌ازتوابع بخش این منطقه بازدید کردو نیازمندیهای مردم این مناطق را مورد بررسی قرار داد.

●

شوشتر : آقای دکتر فرخ کیوان رئیس اداره بهداری شوشترباتفاق آقای ملکی‌جهان مامور اداره مهندس بهداشت شوشتر ، کلیه مغازه‌هاو اماکن این شهر مورد بازدید قرارداد ضمنا درجلسه‌ای که باحضور صاحبان مغازه‌ها و اماکن عمومی تشکیل شد آقایان‌دکتر فرح کیوان و ملکی جهان پیرامون‌مسائل‌بهداشتی‌سخنرانی کردند .

تقاضای اهالی

انارک : راه انارک بمعدن تخلک بی نهایت خراب است اهالی از اولیاء امور تقاضا دارند ، نسبت به رفت جاده انارک بخصوص انارک بمعدن تخلک اقدام کنند .

رسیده بود بلائی ..!

اروند کنار (آبادان) : یک فروند موتور لنج با چهار نفر سرنشین در دهانه اروند رود غرق شد و سرنشینان آن بطرز معجزه آسائی از مرگ نجات پیدا کردند .

موتور لنج متعلق به شخصی بنام جاسم محمد شنائی بود و یکروز بعد از آب اروند رود گرفته شد .

سرنشینان موتور لنج برای صید ماهی به اروند رود رفته بودند .

قربانی تصادف

شوش ـ صبح دیروز مینی‌بوس شماره ۱٦۲۸۷ـ اهواز برانندگی قصراله آراسته با کودک ٥ ساله‌ای بنام مجید عبداللهی‌فرزندصالح‌تصادف کرد. و او را کشت . جریان تحت رسیدگی است .

قطع درخت

در باغبادران

باغبادران : با انتشار خبر (قطع درختان ممنوع) عده‌ای از اهالی باغبادران که در ساحل زاینده‌رود دارای درخت و بیشه بودند ،دست بقطع درختان خود زدند.

پیش‌بینی میشود اگر این وضع ادامه یابد بزودی ساحل زاینده‌رود که پوشیده از درختهای مصنوعی می‌باشد از درخت خالی خواهد شد.

مشاور فنی

شیراز : آقای مهندس‌سیاوش کارگر رئیس اتاق اصناف‌شیراز، با حفظ سمت به عنوان مشاورفنی استانداری فارس تعیین شد و مشغول بکار گردید .

پنکه‌سقفی‌اوریانت
باسرعتهای مختلف از ۱ تا ٥ دوبه قوی وبی صدا
Oriant محکم وزیبا
نمایندگی انحصاری «اوریانت» درایران
تجارتخانه «ارز»
خیابان سعدی پائین‌تر بانک بازرگانی شماره ۸۷۲ طبقه ۲
تلفن ۲۱۰۷۰٤ شهرستانی میرزاسعد وزیری پیچ ۱۸۵۲ تهران

گلچینی ازدبستان فردوسی خمین

آقای غلامعلی سرمدی کلاس اول الف رتبه اول با معدل۱۸٫۳۷ بین ٥٥ نفر .

آقای محمد انصاری‌کلاس دوم الف رتبه اول با معدل ۱۸٫۹۹بین ٦۱ نفر .

آقای محمدعلی مرادی عباس‌آبادی کلاس سوم رتبه اول بامعدل ۱۸٫٤٦ بین ٤۱ نفر.

آقای داود عسکری‌کلاس چهارم رتبه اول با معدل ۱۸٫۱٦ بین ٤٥ نفر .

آقای سعید اسلامی کلاس‌پنجم رتبه اول با معدل ۱۸٫۲۷ درسطح شهر و روستا .

شاگردان ممتاز

آقای رضا پروانه شاگرد اول کلاس اول دبستان ملی شهاب خرمشهر .

آقای علیرضا سنجری کلاس اول دبستان راهنمای بندرشاهپور شاگرد اول .

آقای هوشنگ سنجری کلاس چهارم‌دبستان راهنمای‌بندرشاهپور شاگرد اول .

احمدرضا آشفته شاگرد اول کلاس چهارم‌دبستان حافظ شیراز .

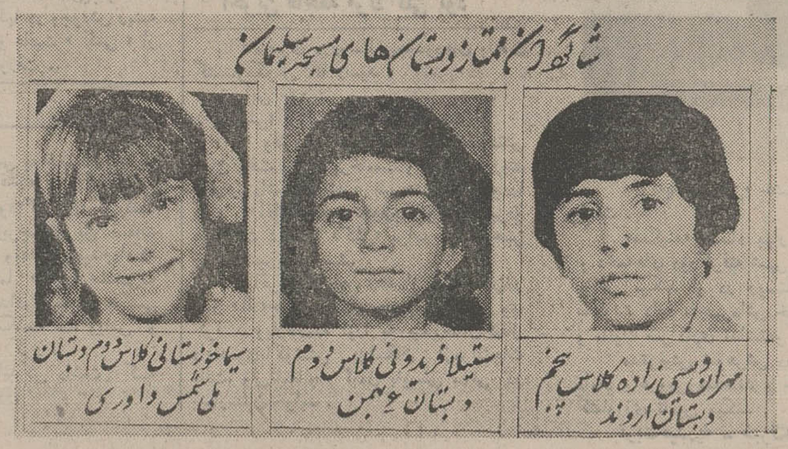

دوشیزه دالیا بامداد حقیقی شاگرد ممتاز کلاس اول دبستان ملی اورنگ شیراز .

دوشیزه زهرا موسوی امیرآباد کلاس اول دبستان رهنما بندر شاهپور رتبه اول بین ۱۲۰ نفر با معدل سالانه ۱۹٫۷۱ .

دنیای ورزش

روزهای شنبه

منتشر میشود

استخدام

آگهی استخدام

۱ـ یکنفر مهندس مکانیک و ماشین .
۲ـ سه نفر کارگر فنی مطلع ازماشین آلات .
۳ـ چند دوشیزه یا بانو کارگر ساده مورد احتیاج این کارخانه میباشد .

داوطلبین بجز روز های تعطیل به کارگزینی کارخانه در کیلو متر ۲۳ جاده مخصوص کرج مراجعه نمایند .

کارگزینی کارخانجات لاستیک سازی و کفش جم .

استخدام حسابدار

یک شرکت بین‌المللی حسابدار ورزیده ایرانی که تسلط کامل به زبان انگلیسی و تجربه کامل در حسابداری فارسی وانگلیسی و قوانین بیمه کار و مالیات داشته باشد نیازمند است .

داوطلبین حائزشرایط میتوانند سوابق کامل و تازه تلفن خود را به صندوق شماره ۸۹۹ روزنامه اطلاعات ارسال دارند .

استخدام در شرکت الیاف

شرکت سهامی الیاف تعداد تکنیسین فارغ‌التحصیل در رشته های برق و ابزار با شرایط ذیل استخدام مینماید .

۱ـ آشنائی کافی بزبان انگلیسی .
۲ـ حداقل ٥ سال سابقه کار .
۳ـ حداکثر سن ۳٥ سال .
٤ـ انجام خدمت نظام یا معافیت دائم (غیر پزشکی) .

گواهی سوابق کار

واجدین شرایط ، می‌توانند به جاده کرج کیلومتر۱۸ ابتدای‌جاده علیشاه‌عوض کارگزینی شرکت الیاف مراجعه فرمایند.

حسابدار لیسانسیه

به یکنفر حسابدار لیسانسیه باحداقل ٥سال سابقه کار جهت خدمت در استان سیستان و بلوچستان نیازمندیم . تلفن ۸۲۷۸۷۰

شرکت الیاف به یکنفر لیسانسیه نیازمند است .

شرکت سهامی الیاف یك‌نفر لیسانسیه پرستاری رابرای‌خدمت‌در درمانگاه کارخانه واقع در کیلو متر ۱۸ جاده قدیم کرج با شرایط ذیل استخدام می کند .

آشنائی کامل به زبان انگلیسی‌حداقل دوسال سابقه کار

ساعت خدمت از ۷صبح الی ۱٥خواهد بود

متقاضیان ، لطفا با تلفن های ۳۳ تا ۹٦۳۰۳۱ تماس حاصل نمایند .

استخدام میشود

۱ـ خانم معلم ایرانی که بتواند بخوبی انگلیسی صحبت کند .
۲ـ خانم آموزگار باسابقه دولتی برای کلاس چهارم و پنجم
۳ـ خانم‌مربی کودکستان باتجربه کافی
٤ـ ناظم باسابقه‌نظامت استخدام‌میشود

نشانی ـ خیابان پهلوی بین‌چهارراه امیراکرم کوچه آذر پلاك ٤ مراجعه٥ تا۷.

استخدام در کارخانه آزمایش

شرکت سهامی کارخانه های صنعتی آزمایش استخدام می‌کند .

دونفر نقشه‌کش‌فنی باسابقه کار که دارای دیپلم فنی باشند .

داوطلبین صبحها بین ساعت ۸ تا ۹ به کارگزینی کارخانجات صنعتی آزمایش واقع درکیلومتر ۱۲ جاده آبعلی سه راه ازمایش مراجعه نمایند .

کلگیرسازی محمد مجوبی

بدونفر کلگیر ساز و یکنفر جوشکار نیازمندیم خیابان قزوین انتهای خیابان امامزاده حسن روبروی داروخانه مرکزی اقبال گاراژ حاج عزیز افشار .

استخدام تکنیسین

بچند نفر تکنیسین تاریک خانه که در امور ظهور فیلمهای طبی و صنعتی تجربه داشته باشند موردنیاز می‌باشد .

از علاقمندان خواهشمند است باتلفن ٦۲٤٤۷۰ تماس بگیرند .

گروه پزشکی تهران‌پارس

جهت تکمیل کادر دندان پزشکی خود به‌تعدادی دندانپزشک باپروانه دائم وبهیار ماما جهت کشیک شب و همچنین یکنفر تکنیسین رادیولوژی نیازمند است .

استخدام لوله‌کش

شرکت سهامی خاص ایراز گاز بدنبال توسعه خود بتعدادی لوله‌کش‌با مشخصات زیر نیازمند است :

۱ـ لوله‌کش‌و اردبه‌لوله‌کشی ساختمان.
۲ـ حداقل دارای سه سال تجربه در امر لوله‌کشی .
۳ـ دارابودگواهی‌پایان‌خدمت نظام وظیفه یا معافیت غیرپزشکی .
٤ـ مدرک تحصیلی حداقل تا ششم ابتدائی .

واجدین شرایط استخدامی می‌توانندمشخصات و آدرس خود را حداکثر تاتاریخ ۱٥ مردادماه سال جاری به‌صندوق‌پستی ۱٤٥۸تهران ارسال نمایند.

استخدام حسابدار

بیک نفر حسابدار ورزیده که حداقل ۳سال در شرکت‌های ساختمانی‌کارکرده باشدنیازمندیم تلفن ۸٤٦٦۱۱

استخدام مدیر کارگاه

بیک نفر مدیر کارگاه برای خارج از تهران که حداقل ۳ سال در کارگاه‌های ساختمانی‌کار کرده باشد و در ضمن انگلیسی هم بداند نیازمندیم تلفن ۸٤٦۱٦۱

استخدام متخصص فنی

یک متخصص فنی در امور ماشین آلات کارخانجات کنسروسازی با سابقه کار استخدام میشود.

طالبین بتلفن ٥۳۳۱٥۹ مراجعه نمایند.

شرکت نفت پارس

برای پست معاونت‌تدارکات وکارگزینی به وجود دونفر کارمند که حداقل ٥ سال سابقه کار در امور مربوطه داشته باشند وخواندن‌و نوشتن و تکلم انگلیسی بدانند احتیاج دارد. داوطلبین می‌توانند هر روز از ساعت ۷تا۱۰ صبح روزهای دوم الی آخر روز پنجم مرداد ماه جاری به دفتر شرکت ـ قسمت کارگزینی‌ـ خیابان تخت جمشید ـ خیابان بندر پهلوی مراجعه نمایند.

شرکت معتبری

۱۰ نفر راننده پایه ۲ همگانی و ۱٥ نفر کارگر ساده با داشتن سواد خواندن و نوشتن و معافی ورانندگان با ۲ سال سابقه رانندگی با گواهینامه مذکور استخدام می کند .

داوطلبان ازساعت ۹تا ۱۱ و ۲تا ٤ با تلفن ۹٦۲۰٥۹ تماس بگیرند .

آقا یاخانمی

که زبان آلمانی را بخوبی تکلم کندبرای مدت ده‌روز ازهفتم تاهفدهم مرداد جاری جهت مترجمی شفاهی مورد لزوم می‌باشد.

داوطلبان‌به تلفن ۲۹٦٤۷ از ساعت ده تا یك بعداز ظهر تماس بگیرند .

دیپلمه فنی

یکنفر دیپلمه فنی آشنا به زبان‌فرانسه برای کاردر خارج از تهران به شماره‌تلفن ۸ـ۸۲۹۰۳٤ آقای جمایل‌مراجعه نمایند .

آگهی استخدام

به چند نفر نگهبان و پیشخدمت تمام وقت با شرایط زیر نیازمندیم :

سن بین ۲٥ الی ٤۰ سال خدمت‌نظام انجام‌داده باشد حداقل سواد ششم ابتدائی برای اطلاع بیشتر به خیابان‌وصال‌شیرازی تقاطع بزرگمهر پلاك۱٤۸ (از ساعت٥بعداز ظهر مراجعه نمایند).

کار و آموزش

۲٥ نفر علاقمند به کارراديو تلویزیون نقشه کش،برق،فشار قوی ،یخچال وکولر پس‌ازیکدوره کوتاه آموزشی به‌کارمشغول میشوند .

پهلوی ـ نبش بهرامی تفن ٦٦۳۷٦۰و ٤۹٤۹٤

آگهی استخدام‌تکنیسین

شرکت تولیدی و صنعتی کارخانجات چیت سازی‌بهشهر سه نفر تکنیسین‌ورزیده با ٥ سال سابقه کار را با حقوق مکفی بشرح زیر استخدام می‌نماید .

۱ـ تکنیسین رنگرزی و تکمیل
۲ـ تکنیسین بافندگی
۳ـ تکنیسین ریسندگی

افراد فوق به بهشهر اعزام و در کارخانجات چیت سازی بهشهر بکارادامه خواهند داد .

شرکت تولیدی و صنعتی کارخانجات چیت سازی بهشهر تهران ـ خیابان حافظ

آشپز

به چند نفر سرآشپز و آشپز و کمک آشپز با سابقه و مسلط بکار با تضمین معتبر جهت خدمت در رستورانی واقع در شمیران برای تمام وقت نیازمندیم .

داوطلبین بین ساعت های ۱۰ تا ۱۲ صبح و ٥ تا ۷ عصر منتهی تا آخر این هفته به آدرس زیر مراجعه نمایند .

خیابان پهلوی ـ جنب سینما آتلانتیک کوچه رهبان پلاک ۱۲ طبقه دوم

پای صحبت دست اندرکاران تئاتراهواز ومجریان نمایشنامه «ریل»

تئاتر دراهواز پایگاهی ندارد

شهرداری اهواز بجای تشویق‌ما، هرشب بابت سالن نمایش پانصد تومان گرفت!

اهواز در پی اجرای برنامه‌ای از جانب دانشجویان دانشگاه جندیشاپور در تالار شهرداری اهواز ،از بازیگران ودست‌اندر - کاران این‌نمایشنامه‌خواستیم ،در نشستی‌ازکارشان‌و برنامه آینده حرف بزنند .

نمایشنامه‌ای که گروه دانشجویان دانشگاه جندیشاپور اجرایش کردند «ریل»نام‌داشت که نوشته محمود دولت‌آبادی است و کارگردان آن محمد روشناس بود . جعفربصیری. کیهان کیهانی. اسماعیل‌فلاحی ،حمیدرضامرادی، حسین رضائی‌پور ، سید محسن جلیلی وعلی عزیزی نقش آفرینان نمایشنامه بودند .

کار آزمایش

محمد روشناس کارگردان پل گفت :

پل کاری‌بودآزمایشی‌و بیشتر هدف این‌بودکه کاروقدرت‌خویش را برای‌اجراهای بهتری بیازمائیم. با چنین پیش‌اندیشی قطعا نمی - توانستیم یك کار صددر صد بی نقص هنری عرضه کنیم مخصوصا که مشکلات وکمبودهائی در کار بود وبیشترتکیه‌مان‌به دانشگاه جندیشاپور بود چراکه‌خودمان و وجودمان راجزولاینفك‌این‌دانشگاه بشمار می آوریم .

اقبال تماشاگران

درسه شب نخست اجرای «پل» اقبال تماشاگران وتشویق‌هایشان خوشحالمان کرد ما بخوبی درك کردیم وهرکس‌دیگری نیز چنین استنباط کرد که این مردم.انتظار دارند ،تشنه‌اند وخواستار برنامه- هائی دیگر ...

روشناس‌افزود : افسوس می - خورم که دکتر طباطبائی که برای تئاتر اهواز بسیار ارزشمند بود و نقش سازنده وفعالش دراین زمینه همواره چشمگیر بود حالا بعللی که‌به سلامت جسمش ارتباط دارد مجبور به ترك‌خوزستان‌شده‌است.

ما بعداز دکترطباطبائی دراهواز فضای تئاتر را خالی‌وبی مغزو بی راهنما احساس‌می کنیم و رفتن او ازاهواز لطمه شدیدی به تئاتراین شهروارد کرد .

کار تجربی

روشناس در مورد نقایصی که دراجرای دکوروهارمونی‌نمایشنامه وجودداشت گفت : مادرواقع یك کار گروهی تجربی‌راعرضه کردیم ودر این میان به جرات بایدبگویم که کاررا واقعا با دست‌خالی‌شروع کردیم وبه آخر رساندیم . واین رابايد در نظرداشت که تا جلسه آخر،تمرین هارا دراتاق کوچك و محقری انجام‌دادیم ونمی توانستیم فضای سن‌رادر آنجا ایجاد کنیم، وهمچنین‌دراواسط تمرین دکتر طباطبائی که به‌مافکرمی‌دادازاهواز رفت. دکورخاصی‌هم برای این نمایشنامه نداشتیم ، همان دکور نمایشنامه قبلی بود و تنها تغییر رنگش بود .

از جهت‌مادی واقعا دست‌خالی بودیم ومیدانید که برای‌عرضه‌یك کارخوب تئاتری همیشه پول خوب لازم‌است ،از طرف دیگر باید بگویم که هیچیك از ما حرفه‌ای نبودیم و نیستیم وباهمه اینها مشکلاتی برای ما وجود داشت که نمی توانست در کارمان بی‌تاثیر باشد .

پرسیدم : بااین حساب شما صرفاخواسته‌اید یك‌نمایش کاملا «بدون‌اتکاء» به موازین علمی آن برروی صحنه بیاورید ؟

روشناس گفت : هرگز ،هرکدام ازما مطالعاتی در کار تئاتر داریم‌و قطعا بینشی‌دراین زمینه برای‌خود پیدا کرده‌ایم لیکن حرفه‌ای بودن یا نبودن نمی‌تواندارتباطی‌به‌داشتن پایه‌های علمی درکارداشته باشد.

مشکلات ما

جعفر بصیری دربیان‌مشکلاتی که‌درراه تئاتر وجود دارد گفت: درشهرما یك‌سالن نمایش نیست، یك‌سالن برای‌تمرین ،یك‌جابرای تمرین ، یکجا برای فعالیت های تئاتری وجودندارد این مشکل نیست ؟ ما فقط یك سالن داریم آنهم متعلق‌به‌شهرداری‌است‌وبرای بدست آوردن آن‌باید هفتخوان رستم‌را پشت سر گذاشت .

واگر سالن‌را لازم داشتند قطعا نمی توانستند در اختیار ما بگذارند .

پرسیدم : تاجائی که میدانم سالن‌های دیگری هم درشهر ما هست چرااز آنها استفاده نمی - کنید ؟

بصیری گفت : مربوط به ادارات وسازمانهای دولتی دیگر است‌وما اجازه نداریم در آنجا نمایش‌بدهیم .

سختگیری شهرداری

برای‌سالن شهرداری هم بابت هرشب پانصد تومان از ما گرفتند وما که غیراز علاقه و ذوق و دلبستگی به‌کار هنری سرمایه‌ای نداشتیم با مشکل بزرگی روبرو شدیم وبهر ترتیبی بود قبول کردیم که حتی‌برای رضای دل خودمان مقداری کنار بگذاریم‌تا این هزینه سنگین‌را تامین کنیم.

سئوال کردم : مگر سالن شهرداری مربوط به همه مردم نیست . چه دلیلی داشت که برای عرضه کاری که مورد توجه مردم است پولی هم پرداخت شود؟

بصیری گفت : این حرفها را ما هم زدیم ولی کسی توجهی نکرد وناچار شدیم شبی پانصد تومان را بپردازیم ولی خوشبختانه دانشگاه پس ازاستحضار ازسطح کار ماوکیفیت آن و نیزاستقبالی که مردم ازاین نمایشنامه بعمل آوردند هزینه‌کرایه‌سالن به‌انضمام سایر هزینه های آن را تقبل‌کرد که قلبا از این اقدام دانشگاه سپاسگزاریم.

مالیات و عوارض

حمید رضا مرادی گفت : این تنها مشکل ما نبود مشکل دیگر مالیات بردرآمد و عوارض‌وسایر مسائل مادی بودکه واقعا موجب میشود کسانیکه اشتیاق چنین‌کار هائی رادارندبکلی‌انصراف حاصل کنند .

کیهان کیهانی :

مشکلی که‌به‌نظرمن بایدبررسی شودایینست که پایگاهی برای نمایش‌و تئاتردراهواز وجودندارد فرهنگ و هنر یك گروه کوچك‌داردکه‌آنرا دکترطباطبائی اداره میکرد و پس‌از رفتن اوهم قطعا کاراین گروه با مشکلاتی مواجه شده است بطور کلی وجود کارشناس و مطلع در امر تئاتر که‌بینشی‌بالاتر از یکشخص غیر حرفه‌ای باشد لازم است تا تئاتر اهواز را اعتلا بخشد . در اینجا جوانهای خوش ذوق و علاقمند به تئاتر زیاداست ،مردم هم تئاتر را بسیار دوست دارند ولی وقتی امکاناتی نباشد نتیجه کار هم اندك خواهد بود.

چه خوبست‌که وزارت فرهنگ وهنر در اینمورد اقدام کند و شخص ذیصلاحی را به اهواز بفرستد و با تامین زندگی او بدون‌اعمال نظر های مادی بشود کار تئاتر را دراهواز بشکل قابل قبول و در سطح بالائی‌پیش برد.

فضای ملموس

پرسیدم - چطور ازنمایشنامه ایرانی استفاده کردید؟

کیهانی پاسخ داد : فضای نمایشنامه‌ایرانی برای ما شناخته شده‌و ملموس است. تماشاگر هم خوب درک‌میکند که روی صحنه چه‌میگذرد. ما نمیتوانیم درمراحل اولیه کار تئاتر خود بکار های ذهنی بپردازیم‌روشناس‌هم درتائید اظهارات دوستش گفت :

مابايد اول‌محیط اطراف خود را خوب بشناسیم زندگی اجتماع خود و مردمان آنرا خوب درک کنیم هنجاری ها وناهنجاری های خود راخوب دریابیم وبه تماشاگر بدهیم‌و بعد دست بکار شناختهای جهانی بزنیم . ودراین کار هم‌باید محتاط باشیم زیرا برای اولین بار نمی‌توانیم یك‌نمایشنامه‌پوچ یا فرضا اگزیستانسیالیستی روی صحنه بیاوریم.

کمبود امکانات

اسماعیل فلاحی تذکر داد که امکانات در آن حد نبود تا در نمایشنامه «ایل» طرحی را که در ذهن خود برای دکور نمایشنامه داشته است‌اجراکند . وی‌افزود:

یکی از مشکل ماکه شایدمشکل بیشتر جوامع تئاتری ایران باشد کمبود یا عدم هنرپیشه های زن است . دختر هاواقعا هم خجالت میکشند وهم‌عیب‌میدانند که دریک نمایشنامه بازی کنند. درحالی‌که نباید چنین باشد.

گفتم: ولی محیط دانشگاه این امکان‌را میدهد که شما ازاین حیث مشکلی نداشته باشید .

مرادی: برعکس‌درمحیط دانشگاه دانشجویان دختر بسختی ازاین موضوع هراس دارند . ما برای نقش یکزن درنمایشنامه «ریل» از چند دختر خاهش کردیم تاباما همکاری‌بکنند.همه‌شان درخواست مارا به معاذیری رد کردند.

کارآخر نیست

پرسیدم: برای‌آینده چه‌تصمیمی گرفته‌اید ؟

حسین‌رضائی پورگفت: تردیدی نیست که‌این کار اول ، کارآخر ما نخواهد بودو با توجهی که دانشگاه نسبت به تئاتر پیداکرد، قطعا امکاناتی برای اینکار فراهم خواهد ساخت مشکل ما کمبود سالن است . و امیدواریم آقای سالور استاندار خوزستان دراین این زمینه شهرداری اهوازراقانع بکند که راجع به کرایه سنگین سالن ، تجدید نظری بعمل آورند و دفاتر بهتری باعده‌ای دانشجو که هنری رانه برای پر کردن‌کیسه های خود عرضه میکنند داشته باشند .

تقاضای ما

خواست دیگراینست که‌وزارت فرهنگ وهنر واقعا توجهی به خوزستان‌بویژه‌اهواز بکند وفردی ذیصلاح درتئاترانتخاب بکند و به اهواز بفرستدو اطمینان داشته باشد که‌اهواز میتواند یکی از بهترین مراکز عرضه کار های تئاتری باشد و با توجه به‌این موضوع اقدام به ایجاد سالن مناسبی برای نمایش های تئاتری بکند . زیراکه در اهواز واقعا سالن تئاتر نداریم ، درمورد نمایشنامه‌ریل‌نیزبایدبگویم کوشش میکنیم پاره‌ای از معایب ونقائص کارمان را در این نمایشنامه‌مرتفع سازیم تا قابل عرضه در سایر استانها باشد . و ازتوجهی که دانشگاه که در این نمایشنامه وتشویق جوانان دانشجوی این دانشگاه که در این نمایشنامه وظیفه‌ای داشتند مبذول شده واقعا دلگرم کننده‌است.

اجراکنندگان نمایشنامه «ریل» در میزگردروزنامه اطلاعات در اهواز

ویژه شب جمعه

برای شما از شهرستانها گلچین کرده‌ایم

پنجشنبه ٤ مرداد ماه۱۳۵۲

در «باباحیدر» فارسان :

عروس

درحجله «گردو» می‌شکنند!

شب اول به تعداد گردوهائی که زیرپای عروس شکسته‌میشود، اوصاحب بچه خواهد شد !

این‌عقیده‌ای است درباباحیدر فارسان که بصورت یك سنت درآمده ودر تمام عروسی‌های این محل ،انجام مراسم«گردو شکنی » ضروری است !

اختلاف سلیقه‌ها دربرگزاری جشنهای عروسی خاصه در شهرستانها سبب پیدایش آداب ورسوم ویژه‌می‌شود،این ویژگیها توام با اعتقادات دیرینه مردم ،گاهی بحدی جالب وشنیدنی است که انسان‌رابه حیرت‌وامیدارد .

مراسم عروسی در «باباحیدر»فارسان نیز دارای ویژه‌گی‌های جالب وخاص است که شنیدن‌آن خالی‌از لطف نیست :

زندگی ماشینی‌و تکنیك‌هنوز آنطور که باید و شاید به «بابا حیدر» راه نیافته و مردم این‌دیار چون اهالی‌اغلب‌روستا های کشورازمواهب«مضرات» ماشینی تااندازه‌ای درامانند !

مردم «باباحیدر» سخت‌پای‌بند آداب‌ورسوم گذشته‌اند و تا آنجا که بتوانند می‌کوشند تا سنت‌ها واعتقادات نیاکان‌خویش رادست نخورده نگاهدارند .

عروسیها با همان سائقه قبلی‌با سازوکرنا ودهل برپا می شود . رقصها و آهنگها مایه ملی و اصالت محلی را حفظ کرده است و انتظار نمی‌رود به این زودیها دستخوش فراموشی گردد .

آستخوما

پس‌از اتمام کارهای اولیه و تهیه تدارکات و توافق طرفین «عروس‌وداماد» ، چند روزی‌بگو وبخند وسرور شادمانی خودمانی درخانه عروس‌وداماد برقرارمی- شود ،تااینکه روز «حمام» فرا میرسد . دراین‌روز از طرف خانواده عروس‌وداماد مردم‌دعوت می‌شوند . آنانکه سازی‌دارند و سرنایی ،خود بخود به جشن راه پیدا می کنند .در همین‌روز است که نخست عروس‌را جهت استحمام به حمام میبرندو در نوبت‌بعدی داماد باید برود . مدت‌زمانی را که عروس مشغول آب‌تنی‌واستحمام‌است‌نوازنده‌هاجلو حمام کرنا ودهل میزنندودخترها وزنهای جوان به آهنك آنها به رقص وپایکوبی می‌پردازند .

دراین‌باره اعتقاد مردم براین است که‌بدین وسیله می شود هم‌اهالی رااز جشن عروسی و سروریکه در قریه راه می‌افتد با خبرنمود وهم یك نوع میمنت ومبارکی برای عروسی دارد. در مرتبه دوم داماد رابه‌حمام‌میبرند. امااین‌باردر مدت استحمام‌داماد، مردهاوجوانها در میدان قریه به آهنك نقاره‌ها و دهلها‌مشغول «چوب‌بازی» می شوند . وبازی باین‌نحواست که چوب‌بدستها دوبدو وارد میدان می شوندو به روال شمشیربازی‌به نبرد می - پردازند .هرگاه یکی از آنها چوب طرف دیگررا شکست ویا توانست به پای طرف مقابلش ضربه‌ای بزند ، برنده شناخته می‌شود . شخص برنده ازداماد صله‌وانعام می گیرد .

مراسم حنابندان

مراسم استحمام که به‌پایان رسید ، شرکت کنندگان در عروسی همگی‌به اتفاق سازنهای به‌خانه داماد رفته ومایحتاج و ضروریات شام عروسی‌رابرداشته به خانه عروس میروند . پس‌از صرف شام نوازنده هابا آهنگهای دلنشین وشادی‌بخش مدعوین را سرگرم نگهداشته ، دخترها را به رقص وپایکوبی وامی‌دارند و شادباش‌می گیرند. سپس‌طشت پراز حنا را جلو عروس می - گذارند . کف دست‌و انگشتان پای‌وی را حنامی بندند .نزدیکی های نیمه شب کم‌کم‌خانه‌عروس خلوت‌می شو دو مهمانان -بجز عده‌یی‌که ازنزدیکان دوطرف‌می باشند . بنای رفتن می کنند . آنگاه از «ساقدوش» که برادرو یایکی ازخویشان دامادمی‌باشد، میخواهند که «پرده‌اندازی»اتاق عروس‌وداماد راانجام دهد .جالب اینکه ساقدوش‌بایدمتاهل‌ودارای اولاد پسرباشد .در غیر این صورت ازشخص دیگری که‌حائز آن شرط است‌خواسته‌می شود کار پرده‌اندازی را برعهده گیرد .بعداز اینکه سروصداها خوابید وخانه عروس کاملاخلوت شد عروس‌وداماد به حجله می - روند .که در آنموقع مراسم «گردو شکنی» برگزارمیشود .

گردوشکنی

رسم جالب دیگری که هنگام ورود عروس‌به حجله اجرا می - گرددایینست که تعدادی گردورا در قسمت ورودی‌اتاق روی زمین می چینند. عروس که پا به‌درون می گذاردهراندازه گردوزیرقدم اولش شکست‌وله شد ، به همان تعداد در طول‌عمرش‌بچه‌دارخواهد شداین‌اعتقاددیرینه‌مردم‌باباحیدر می‌باشد . سپس آب آورده‌پای عروس‌را می شویند وهمان آب را اطراف اتاق می ریزند . و براین عقیده‌اند که ریختن آب برای عروس وداماد یك نوع شگون خوش ونیکبختی دربردارد . وموجب می شود که بدور از هرگونه‌بلیه و گزند زندگی کنند .این بود گوشه هائی ازمراسم عروسی در « بابا حیدر » فارسان که‌نمونه‌هائی از آن‌در نوبت‌های‌بعدی‌ادامه‌خواهد داشت .

فارسان - خبرنگار اطلاعات

گزندی درپی سالهای شیرین عشق

* فکرمی کرد که ماجرا چگونه‌اتفاق افتاده ، به لحظه تصمیم فکر می کرد وبه لحظه‌هائی که موجب این تصمیم شده همه چیز دریك‌فاصله کوتاه اتفاق افتاده وزندگی وی‌را زیرورو کرده‌بود .

عشق بود

«آقا» زنش‌رادوست‌داشت‌وبا عشق ازدواج کرده‌بود و «گلی» نیز به‌او علاقمند بود .

سالهای‌زیادی کنارهم وباهم وبا غم و شادی هم‌زندگی کرده‌بودندودروجودهم‌ریشه افکنده‌بودند .

سحرگاه به مزرعه می رفتند وتاغروب درمزرعه خود ودیگران کارمی کردند ... زمین‌را شخم میزدند ، بذر می‌افشاندند،درو می کردند واین ،همهٔ زندگیشان بود .

وبعد وقتی « صفر» و «ترکان » بدنیا آمدند و زندگی آنها رنك وجلایی تازه‌ای یافت .

سالهای خوب

«آقا» گوشه اتاق تنها نشسته بود و به روزهای خوب زندگیش ،به روزهای‌خوب روستا و روزهای عطرآگین آن فکر می - کرد .

فکرمی کرد که‌چرا بعداز آن‌سالهای شیرین زناشوئی ، آن‌اتفاق افتاد ؟

وجودش‌از غم مالامال بود و روزهایش چون‌شب،اکنون که۵۵سال داشت زندگیش راوخودش را خالی و تنها می یافت .

دیگر صدای گامهای « گلی»رادراتاق کاهگلی‌خانه نمی شنید ، دیگرصدای«گلی» در فضای‌اتاق طنین‌نمی افکند ...

پیرمردشکسته ودرمانده‌شده‌بودوازهمه چیز افتاده بود . روستا را برای زندگی و اتاق کاهگلی را غریبه می یافت .

ماجرای چگونه آغاز شد

ازچندماه قبل بین او و «گلی» بگوو مگو واختلاف پیش آمده‌بود ،پیرمردبی‌جهت بهانه‌جوئی‌می کرد ، شاید کبرسن و شاید دلتنگی‌های دیگراورا آزرده کرده‌بود. در این‌اواخر تحمل کوچکترین ناراحتی را نداشت .

این واقعه در خوی اتفاق افتاد

اختلاف اوو«گلی» روزبروز شدت میبافت واتفاق‌می‌افتاد که ساعتهائی از شب راباجدال و مشاجره می گذراندند تا آنجا که عاقبت«آقا» تصمیم گرفت که «گلی» را طلاق بدهد .

پیوندی که پاره شد

در لحظه تصمیم دیگر نمی‌توانست به واقعیات پیرامونش فکر کند ،نمی توانست به عشق‌جوشانی که سالها در وجودش ریشه دوانده بودبیاندیشد ..و عاقبت « گلی » از وی جدا شد وازخانه اورفت ..

خاطره

وقتی «گلی» رفت غمی به عظمت کوهها‌و به وسعت‌دشتها بر دل «آقا» نشست ، حس کرد که‌نمی تواند بی‌وجود«گلی»زندگی کند.

غرورش‌را که یکی‌ازبرجسته‌ترین صفات یك مرد است‌زیرپانهاد وبه«گلی»پیغام‌داد که به‌خانه‌او باز گردد اما «گلی» حتی‌به درخواست‌وی جواب‌هم‌نداد‌وازاینجا زندگی «آقا» دنیائی‌از رنج و شکنجه شد ویاس و اندوه وجودش‌راسرشار کرد .

«او» هنوز امید اندکی داشت که «گلی»به‌نزدوی باز گردد.

درخواست «آقا»

«آقا» توان‌از کف‌داده بود وبی وجود «گلی» قادربه ادامه زندگی نبودو بالاخره روزی‌بدیدن «گلی» رفت‌واز وی تقاضا کرد که به نزد وی‌باز گردد ،اما فایده نداشت ، «گلی» به وی جواب منفی‌داد.

گلی‌فکرمی کرد که دیگر جائی درآن خانه ندارد .

گلی شوهر کرد

دراین فاصله مردی از «گلی»خواستگاری کرد و«گلی» باوی پیمان‌زناشوئی‌بست وبه خانه آن مردرفت .

«آقا» نتوانست این‌خبرراتحمل کند و برای‌مدتی‌ازروستارفت .

ولی‌بیرون ازروستا نیز بیاد «گلی»بود و امیدوار بود که بالاخره روزی به نزد اوباز گردد وآن‌دو چون گذشته زندگی شیرین خودراازسر بگیرند .

«آقا» پس‌از چند ماه به روستامراجعت کرد.

ضربه‌های‌پی‌درپی وی‌رااز پای‌انداخته بود ،او بیشتر اوقات گوشه‌اتاق می نشست‌و ساعت‌ها در سکوت محض بسرمی‌برد .

افسانه عشق آقازبانزداهل‌ده‌شده بود وهمه تصور می کردند که پیرمرد ازعشق «گلی»دیوانه‌خواهدشد .

بارهاوی‌را تنهادر جنگل وکناررودخانه ودردامنه کوه‌دیده‌بودند که با خودش حرف میزند واز زمین وزمان بریده‌است .

آخرین فاجعه مرك گلی بود

بناگاه‌خبری درروستا پیچیدودهان بدهان گشت‌وبگوش آقا رسید .

خبراین بود :

-«گلی» براثربیماری مرده است !

«آقا» وقتی‌این خبراشنیددیگرمقاومتش پایان یافت ازاتاق برخاست و چاقورا ازروی طاقچه‌برداشت‌وباچند ضربه سینه‌خودرا درید . «آقا» غرقه در خون‌بود و فریادمیزدو می گفت : بعداز «گلی» برایم مرك‌از هر چیزی شیرین‌تراست.

پراثردادوفریاد وی‌عده‌از همسایگان‌در اطاق «آقا»جمع شدند و چاقورا از دست وی گرفتند وبلافاصله اورا به بیمارستان‌انتقال دادند.وی‌باکوشش پزشکان ازمرك‌نجات یافت، ولی‌تامعالجه کامل بایستی مدتی در بیمارستان‌بخوابد .

دراندیشه‌زمستان!

کوله‌بارش هیزم خشکی است که‌برای زمستان‌تدارك دیده است .

«سکینه» هشتاد بهار راپشت‌سرگذاشته و دور از هیاهو و دخمه‌های دودگرفته شهر در ادامه یك‌زندگی ساده و بی‌دردسر تلاش میکند او در روستاهای «چهارفرسنگی» تربت حیدریه سکونت دارد ، چهره‌اش خندان است ، و این‌چهره شاد با پودر و ماتیك سرکاری نداشته‌و ندارد !

مدتی‌پیش شوهرش درگذشت ودو پسر و یك دختر او هم داماد و عروس شده‌اند و خود هزینه زندگی‌اش را از راه کشاورزی تامین میکند .

تربت‌حیدریه - خبرنگار اطلاعات

بهلول

برای چهلمین بار به‌بندرپهلوی آمد

«بهلول»برای اغلب مردم چهره‌ای شناخته شده است

«بهلول»درویش معروف‌ایران که برای چهلمین بار به‌بندر پهلوی آمده بود ، به تهران بازگشت .

بهلول که بیش از ۹۰ سال عمر دارد و کارمند بازنشسته آموزش و پرورش است ، در دفتر نمایندگی روزنامه اطلاعات در بندر پهلوی با خبرنگار اطلاعات به صحبت نشست و از دوری ماهرویان گله کرد !

بهلول در حالی که شاد وسرزنده می نمود و لبخندی برلب داشت گفت :

-من از آن دسته دراویشی هستم که پول خرج می- کنند و سعادت و خوشی را با هیچ‌چیز عوض نمی کنند ...

صبح روز بعد همراه بهلول در بلوار بندر پهلوی قدم می زدیم ، طبق معمول هر دختری را می دید با او صحبت می کردو ضمن صحبت میوه یا سکه‌ای به او میداد !

بندرپهلوی - خبرنگار اطلاعات

تبریزیهااز«اتللو»استقبال کردند

تبریز : نمایشنامه اتللو اثر بی‌همتای ویلیام «شکسپیر» شاعر و نمایشنامه نویس‌مشهورانگلیسی توسط بازیگران تئاترخانه‌جوانان تبریز بمدت ۳شب متوالی درتالار خانه جوانان برروی صحنه آمد .

این نمایشنامه را «علاءالدین طب‌نوری» کارگردانی کرده است مردم از نمایشنامه «اتللو» که برای نخستین‌بار در تبریز اجرا شد استقبال کردند . علاءالدین، طب‌نوری در گفتگوی کوتاهی خاطرنشان ساخت که نمایشنامه اتللو را بسختی میتوان اجرا کرد ولی اقبال تماشاگران ما را برآن داشت‌که مطالعاتی را برای‌اجرای دیگر آثار شکسپیر آغاز کنیم.

علاءالدین‌ونفس آفرینان‌نمایشنامه سه‌ماه‌تلاش کردند تا توانستند اتللو را برروی صحنه بیاورند .

کامران شریفیان ، حسین‌جباروند، رضا نادری ، پرویز مهدی‌نژاد ، حسین آبادی ، فرهاد شفیعی ، شهناز امیرستانی ، طاهره‌معلمی، بودند . مدیر صحنه جعفرجداری، محمد رحیم‌زاده و گریم‌ازحسین- امیلیا ایروانی نقش آفرینان‌اتللو موزیك متن از رضا نادری ، نوراز آبادی بود .

صحنه درخشانی از اجرای «اتللو» درخانهٔ جوانان تبریز

۴۰ کبوتر

۴روز برقابت پرداختند!

برای دیدن پیکار کبوتران ، صدها نفر به آسمان «بیدگل» چشم دوخته بودند !

عشق به کبوتر و کبوتر بازی هنوز در اغلب ولایات اصالت خود را حفظ کرده است و کبوتر بازان هر گاه کمفرصتی یافتند ، این پرندگان زیبا و بی آزار را به رقابت یکدیگر می اندازند، برایشان مسابقه ترتیب میدهند و خود به تماشای پرواز پرندگان می نشینند .

مردم بیدگل « آران» کاشان ازعلاقمندان سرسخت کبوتر هستند ، بهمین علت انواع کبوتران وحشی و بومی در این منطقه‌یافت می شود .

مسابقه جالبی که چند روز پیش بین کبوتران «بیدگل» ترتیب یافت گواه براین ادعا است .

این مسابقه را چهار نفر کبوتر باز باسامی عبداله جلوداری ، احمد مسلم ، ماشاءالله کفور و رضا قهاری برگزار کردند .

جایزه‌ای که برای برنده مسابقه در نظر گرفته شده بود ۸۰۰۰ ریال بود .

در این مسابقه ٤٠ کبوتر شرکت‌داشتند و قرار براین بود که کبوتران کسی که طاقت پرواز بیشتری داشته باشد برنده اعلام گردد .

پرواز کبوتران در چهار روزمتوالی صورت گرفت و سرانجام رضا قهاری که هر یک از کبوترانش بمدت ٥ ساعت‌پرواز کرده بودند بعنوان برنده اعلام گردید .

در روز های انجام مسابقه بیش از یک هزار نفر تماشاگر شاهد رقابت چهل کبوتر بودند . داوران مسابقه آقایان محمود طلائی‌و محمد خان دو تن از دبیران کاشان بودند

آران - خبرنگار اطلاعات

ویژه پایان هفته

خارج از مرکز

مذاکرات هیئت مشورتی روزنامه اطلاعات

بدرمانگاه لویزان آب نمیدهند!

«یکی از نیکوکاران درلویزان شمیران درمانگاهی احداث کرده و دراختیار بهداری قرار داده است . اما چون این درمانگاه خارج‌ازمحدوده می‌باشدتاکنون مسئولین مربوطه‌با دادن‌انشعاب لوله کشی به درمانگاه موافقت نکرده‌اند ... »

این مطلب را تیمسار جوانشیر عضو هیات مشورتی روزنامه اطلاعات در آخرین جلسه هیات مذکوراظهار داشت وی‌همچنین گفت :

ـ مزاحمت های سگهای ولگرد و عدم توجه به نظافت در منطقه لویزان از مشکلات اساسی مردم است که شهرداری باید به آن رسیدگی کند و دیگر تقاضای آنان این است که سازمان آب برای تامین آب آشامیدنی اقدام نماید زیرا در حال حاضر آب مورد نیازمردم از جویهای سرباز تامین می‌گردد .

توجه نشده !

آقای دکتر وصالی عضودیگر هیئت گفت: در کوچه‌پس کوچه‌های شمیران چندین گاری توقف می‌کنندو باعث مزاحمت‌ساکنین کوچه ها می‌شوند. به‌شهرداری هرچه گفته‌ایم بخواسته مردم توجهی نشده است .

آقای سهرابیان گفت: اقدامات شهردار جدید شمیران درمورد جلوگیری از سد معبر در خور توجه است اما باید دراین‌مورد شدت عمل هم صورت بگیرد ضمنا مساله ترافیك در دربند و سربند مشکل بزرگی است و باید طرح‌ساختن خیابان‌ازپشت باغ شاطبر هرچه زودتر عملی شود .

یك عضودیگرهیئت، آقای‌تدین گفت : کوشش های آموزش تدین : کوشش های آموزش وپرورش شمیران در خور توجه است ، مخصوصا در فصل تابستان‌برای‌سرگرمی‌محصلین در ساختمان شیر و خورشید خانه‌ای موسوم به خانه جوانان ایجاد کرده‌اند که این کار بسیار پسندیده است .

یك تقاضا

خانم اکبر گفت : **اوقاف دفن اموات را در امامزاده هامحدود کرده وبرای معابر خصوصی‌هم سهمیه تعیین کرده است جا دارد که این سهمیه برای امامزاده صالح هم در نظر گرفته شود .**

دکتر وصالی اظهار داشت : اکثر بیمارستانها برای انتقال بیمار از خانه به بیمارستان ، آمبولانس دارند اما در بعضی مواقع از اعزام آمبولانس بدر خانه بیمار خودداری می کنند.

آقای اکباتانی بعنوان آخرین ناطق اظهار داشت اتوبوس‌هائی که از شهر به شمیران‌می‌آیند برای دور زدن سرپل تجریش می روند و در سرپل توقف نمی کنند و این کار سبب می شود تا مسافرین سرپل یك کیلومتر راه را پیاده طی کنند .

دریك‌جلسه دیگرهیئت‌مشورتی روزنامه اطلاعات در شمیران آقای سهرابیان عضو هیئت گفت :

«...بعضی‌ازفرهنگیان‌بازنشسته مقیم شمیران در خانه های استیجاری زندگی‌می کنندباید برای‌ایجادمسکن‌جهت‌فرهنگیان بازنشسته اقداماتی اساسی صورت گیرد ... »

تیمسار سرلشکر معزی هم‌در این زمینه اظهار داشت در رستم‌آباد شمیران زمین موقوفه فراوان است و می توان از این زمین جهت احداث خانه برای‌فرهنگیان استفاده شود .

تیمسار جوانشیر نیزدردنباله همین مطالب اظهار داشت :باید کسانی که زمین های موقوفه را غصب کرده‌اند تحت تعقیب قرار گیرند . تیمسار جوانشیر همچنین ازتوجهی که شهرداری منطقه ده نسبت به‌پیشنهادهیئت مشورتی روزنامه اطلاعات در شمیران در مورداسفالت‌خیابان دولت نموده سپاسگزاری کرد.

هیات رئیسه انجمن حمایت مسلولین شمیران

شمیران ـ اعضای هیات رئیسه‌انجمن حمایت‌مسلولین شمیران در جلسه‌ای که با حضور سی تن از افرادنیکو کار شمیران در بیمارستان ریوی شاه آباد تشکیل‌گردید انتخاب شدند .

چهار تن از اعضای‌هیات رئیسه ، عضو هیات مشورتی روزنامه اطلاعات در شمیران می باشند .

اعضای هیئت رئیسه انجمن حمایت مسلولین‌شمیران بدین شرح میباشند :

تیمسار سرلشگر جوانشیر (عضو هیات مشورتی‌روزنامه اطلاعات)

آقای سید کاظم هاشمیان پیشکار دارائی استان مرکز (نایب رئیس)

خانم عزت اکبر نایب‌رئیس (عضو هیات مشورتی‌روزنامه اطلاعات)

آقای علی اصغر بهرامیان دبیر انجمن (عضو مشورتی روزنامه اطلاعات)

خانم فرشی بازرس ـ آقای محمود فلاح (عضو هیات مشورتی روزنامه اطلاعات)

آقای سید احمد سعادت خزانه دار .

آقای مهدیزاده منشی و رابط انجمن .

بزبزشکری، فقط سه پا دارد!

نمونه در بدشانسی

شیراز ـ در منطقه عشایر نشین فارس بزغاله‌ای به دنیا آمد که دودست و فقط یک پا دارد و صاحبش آن را بز بزشکری‌اسم گذاری کرده این حرف که‌باورکردنی نبود. است .

خضرخضری صاحب این بزغاله می گوید :

ـ وقتی این‌بزغاله بدنیا آمد من ونزدیکانم نزدیک بود از تعجب شاخ‌درپیاوریم زیرا تا آن‌زمان ندید ه، و نشنیده بودیم که از زیراستخوان‌لکن یک حیوان ، زائده‌ای رشدکند وجای هردوپای اورا بگیرد . جالب اینکه بزها این‌بزغاله بدشانس را از همان بدو تولد از میان گله طرد کردند وحتی مادرش حاضر نشد اورا شیر دهد وبهمین جهت‌صاحب‌بزغاله مجبور شد اورا با پستانک‌سیر کند .

خضرخضری صاحب بزغاله سه‌پا در پاسخ این سئوال که چرا اسم اورا بزبزشکری گذاشته‌ای میگوید :

ـ تاحالا هریزی که به بز بزقندی ملقب شده دوپا داشته بهمین جهت بزغاله‌امراگذاشته‌ام بزبزشکری !

مسجدسلیمانی‌ها کولر را از خانه باتومبیل منتقل کردند!

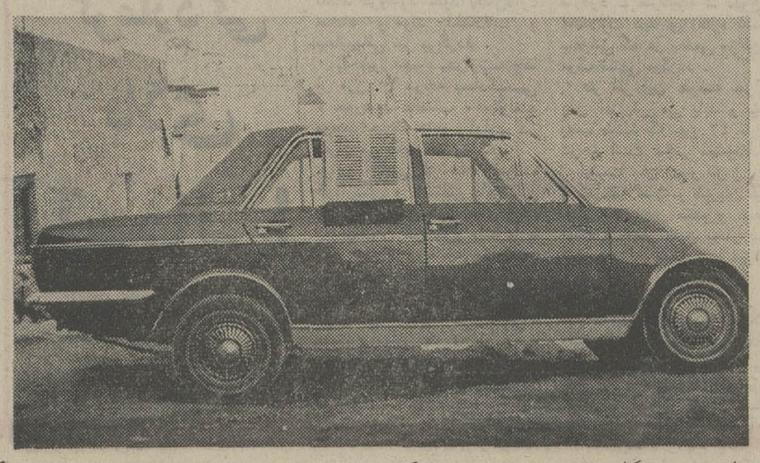

مسجد سلیمان ـ تازه‌ترین راه استفاده از کولر های خانگی در مسجد سلیمان اختراع شد و اتومبیل‌داران خوش ذوق این شهر برای فرار از گرما ، کولر های ثابت منزلشان را متحرك ساختند !

باین صورت که برای‌فرار از گرمای ۵۲ درجه‌ای که در مسجد سلیمان کم‌سابقه بود هروقت که منزل هستند از کولرخوددر منزل‌استفاده می کنند و هروقت هم که بخواهند از اتومبیل خود استفاده کنند و از این‌سوی شهر به آن سوبروند خیلی محترمانه کولر منزل‌را زیر بغل میگیرند ، چند پله را طی می کنند و آنرا در شیشه جوار صندلی عقب اتومبیل خود ، بنحوی‌جا می دهند تا در حین رانندگی‌از باد خنك کولر استفاده‌کنند و اندکی از شر گرمای طاقت فرسا خلاص شوند . حالا با استفاده‌از کولرمنزل در اتومبیل ، تکلیف زن و بچه‌ای که در خانه است و از فیض باد خنك کولر بی نصیب میماند چه می شود، بماند اما جالب اینجاست که از قرار ، «مسجدسلیمان» از نظر دزدیده شدن وسایل داخل و خارج اتومبیل ، شهر امن و امانی است‌چون در حالی‌که درتهران‌اتومبیل داران ازدزدیده شدن‌وسایل داخل اتومبیل خود مثل رادیو ، گرام و غیره وحتی وسایل‌صندوق قفل‌شده‌عقب، در امان‌نیستند اتومبیل‌داران مسجد سلیمان با خیال‌راحت و آسوده کولر باین بزرگی را در شیشه جوار صندلی عقب جا میدهند و هیچ‌باکی هم ازدزدیده‌شدن آن‌ندارند. بهرحال هرچه‌هست بازاراین نوع کولر ها که اتفاقا در خود مسجد سلیمان‌و به‌قیمت حدود صد تومان ساخته می شود داغ داغ‌است ، حتی داغ‌تر از هوای ۵۲ درجه مسجد سلیمان !

لباس گدای نمونه در بی نیازی
محتاج پراز اسکناس بود!

کرمانشاه ـ یك گدای ثروتمند که در خیابانهای کرمانشاه تکدی میکرد دستگیر وروانه اردوی کار شد . این گدا که جمشید نام دارد و ٤۵ ساله‌است مدتها بود که ازخرم‌آبادلرستان وارد کرمانشاه شد و چند سال در کوچه ها و خیابانها و معابر از مردم تکدی میکرد .ظاهر جمشید آنچنان ژولیده و تاثر آور بود که هر کس‌باومی‌رسید دلش برحم می‌آمد و مقداری‌باو کمك میکرد و جمشید همه‌این کمك ها را جمع آوری میکرد وپس از تبدیل به اسکناس ، در آسترکت ولحاف خود جا سازی میکرد ، تا اینکه چند روزپیش‌وقتی‌که ازیکی‌ازعابرین سکه‌ای دریافت میکرد ،آستر کهنه ورنك وررفته‌اش پاره‌شد وچند قطعه اسکناس درشت از آن‌بیرون ریخت بابیرون‌ریختن اسکناسها ، مردم بدور جمشید حلقه زدند و پس از بازرسی محتویات آستری اودر کلانتری، معلوم شد که پیرمرد دهباهزار ریال در آستری کت خود جا سازی کرده‌طوریکه مقداری‌از اسکناسها ، در اثر باران و آفتاب پوسیده است .

حالا ماموران‌سرگرم‌جستجوی آلونك پیرمرد گداهستند و جمشید دراردوی کاربسرمیبرد.

نمونه در انتقامجوئی

همکارش را باتخم لاك‌پشت مسموم کرد!

شمیران ـ یک چوپان جوان برای آنکه از همکار خود انتقام بگیرد ،به او شیر مخلوط با تخم‌لاکپشت صحرائی‌خوراند!

این چوپان که غلامرضا نام دارد با حسین‌رضا علی که باتفاق هم اداره یک گله را برعهده دارند برسرنوبت‌کشیک دچار اختلاف شد و کارش با او به نزاع و فحاشی کشید ، و هنگامی که حسین برای استراحت به سایه پناه برده بود ، از لانه یک لاکپشت صحرائی تعدادی تخم لاکپشت برداشت‌و مایع‌درون انراباشیر مخلوط‌کرد .

هنگامیکه حسین بمحل‌استقرار رمه بازگشت غلامرضا باتظاهر باینکه دعوا و اختلاف صبح را فراموش کرده کاسه شیرمحتوی تخم لاکپشت را به او تعارف کرد . حسین این‌مایع را نوشید و چون بوی بدی استشمام کردبه‌همکار خودسوء ظن‌برد . اما بی‌آنکه سوء ظن خود را آشکار کند به بهانه‌ای بسوی آبادی حرکت کرد .

حسین دربین‌راه‌براثرمسمومیت نقش زمین شد ، اما عده‌ای از روستائیان او را دیدند و به درمانگاه قشم منتقل کردند .

چوپان مسموم با کوشش پزشکان از مرگ نجات یافت

نمونه در بزبیاری علیمردان بجای دونفر سربازمیشود

مسجد سلیمان ـ جوانی بنام علیمردان‌که زودتر از سن قانونی به سربازی رفته بود دوباره به خدمت احضار شد.

«علیمردان » برای آنکه هرچه زودتر تکلیف خودرا از نظر نظام وظیفه روشن کند وبتواند شغلی بیابد با شناسنامه برادر بزرگتر خودکه مدتها قبل فوت کرده بود، خودرا باداره نظام وظیفه معرفی کردوبه سربازی رفت.

«علیمردان » پس‌از سربازی ، بجای کارکردن بفکر درس خواندن افتاد امامتوجه شدکه باشناسنامه برادرش نمیتواند در دبیرستان ثبت‌نام کندبناچار بفکر استفاده از حقه‌ای دیگر افتاد وباین بهانه که اساسا فاقد شناسنامه است موفق شد باسن حقیقی خود، شناسنامه جدیدی بنام «علی» بگیرد. اما تازه تحصیلش تمام شده بود که‌برای باردوم از سوی اداره نظام وظیفه بعنوان مشمول‌احضارشد.

نیازمندیهای شما

بشکه فروشی اسماعیل بیگدلی
فروشنده بشکه آهنی وفروشنده کلیه آهن‌آلات فرسوده‌ساختمانی خیابان خزانه چهارراه عرب خیابان غفاری تلفن ۵۳٦۷۷۳
آ ـ ۹۸۳۲

اسپرت کلاپ
استخرهای‌شنادر شرق‌ضرابخانه آماده برای جشنهای عروسی تلفن ۷۷۰٤۱۹
آ ـ ۹۸۳۱

کارخانه آرد حقیقت
اول خیابان شیروخورشیددست چپ سرای حاج علی محمدی روبروی خیابان قوام دفتر : تلفن ۹۵۹۹۳۹

کارخانه نمك تهران
دارای انواع نمك از بهترین معادن نمك ایران برای‌هرگونه مصرف مخصوصا تصفیه آب خیابان فرح‌آباد خزانه‌تلفن‌های ۵۳۷۳۰٤ ـ ۲۹۹۰۲

عکاسان محترم ازر یعنی آسانی رتوش تا ۷۰ درصد ظهور عالی چاپ حیرت انگیز ۲۵۰۰ اقساط تلفن ۷۹۵٤۳۵ از شهرستانها نماینده فعال میپذیریم

مغازه ظروف کرایه جعفری
ظروف کرایه برای‌جشن های‌عروسی و میهمانیها تجریش ابتدای خیابان پهلوی تلفن ۸۷۲۵٦۰ ـ ۸۷۰٤۱۸

تلفن کار
نصب و تعمیرات تلفن
تلفن ۳۹۳٤۷۰ ـ ۳۹۲٦۷۸
فردوسی جنوبی مقابل روزنامه کیهان .
آ ـ ۹۸۵۲

کارخانه صابون سازی اشراق
تولید کننده صابونهای رختشوئی و سرشوئی خیابان سپهبد رزم‌آرا جنب پمپ بنزین خیابان اول تلفن ۵۹۰۲۲۱

حمل ونقل
قابل توجه شرکتها و تجار محترم
درکیلومتر ۷ جاده ساوه پیمانکاری حمل ونقل نجات که دارای انبار های متعدد جهت محصولات وحمل‌ونقل باربه تمام نقاط کشور باتجهیزات کامل فنی کمرشکن و تریلی و کامیون در خدمت آماده‌میباشد تلفن ۹۵۵۲۵۰
آ ـ ۹۹۰۷

IRKHI
کارخانجات صنعتی
رخ
تولید کننده مدرنترین کابینتهای آشپزخانه و مبلمان و سایر لوازم دفتری واداری نشانی : خیابان تهران نو خیابان سبلان جنوبی ۱۷ متری قوانلو پلاك ٤ر۵ و ٤ر٤
تلفن ۷۹۷۹۹

کارخانه سنك بری فیروز
تولیدکننده‌کلیه سنگهای‌ساختمانی نشانی : شهرری ابن‌بابویه خیابان اسماعیلی تلفن های ۵٤٤۵٦ ـ ۵٤٤۱٤
آ ـ ۹۸٤۹

کرکره‌چوبی
میشلر MISCHLER
سرما ، گرما و نور از کرکره چوبی میشلر عبور نمیکند
پارکت BW
نمایشگاه : شاهرضا کوچه فتوحی
۸۲۹۳۹۰ ـ ۸۲٤۳۰۷
۸۲٤۸۷۰ ـ ۸۲۹۵۹٦

حمل و نقل عدالت
خیابان قزوین چهارراه عباسی باربری حمل و نقل مخصوص بارهای سنگین ۹۵۸٦٤۳ ـ ۹۵۳۳۵۰
آ ـ ۹۸۸٦

رستوران‌ها

یك خبر مهم
تمام گوشت مصرفی چلوکبابی ملی از همدان تهیه میشود . سرچشمه چلوکبابی ملی تلفن های ۳۰۳۹۱۱ و ۳۹۳۱۵٦

سالن چلوکبابی منیریه
مطبوعترین چلوکباب و چلو خورشت‌مجهز به‌اصول‌بهداشتی آماده پذیرائی برای جشن های عروسی و میهمانیها تلفن ـ ٤۲۸۷۹
آ ـ ۹۸۵۳

چلوکبابی دریان‌نو
مطبوعترین چلوکباب و چلو خورشت مجهزبه‌اصول‌بهداشتی خیابان تاج سمراه دریان‌نوتلفن ۹۷۲٦۹۸
آ ـ ۹۸۵۱

هتل‌ها

هتل ژرمن
دانسینك
نایت کلاپ
خیابان کوشك کوچه ارباب جمشید تلفن ۳۱٦٦۸٤ و ۳۱۱٤٦۸

هتل آنجلس
خیابان نادری نرسیده بچهارراه یوسف‌آباد کوچه شاهرخ تلفن ٦٦٢٤٢٢
آ ـ ۹۹۳۱

شیراز هتل
خیابان سعدی شمالی مقابل سینما ادئون تلفنهای۳۹۲٤۷۱و ۳۰۱۰۱۸ و ۳۱٤۲۸۲
آ ـ ۹۹۲۹

هتل ویکتوریا
خیابان پهلوی بالاتراز میدان ولیعهد تلفنهای ٦۲٤۸۰۷ و ٦۲٤۲۲۲ و ٦۲۷۷٦۲
آ ـ ۹۹۲۰

هتل امپایر
بلوار الیزابت دوم بین کاخ و میدان ولیعهد تلفن ٤۹۹۳۹
آ ـ ۹۹۳

کیان هتل
خیابان پهلوی خیابان زرتشت تلفن ٦۲۰۲۳۵
آ ـ ۹۹۲۷

هتل شاهرضا
بوذرجمهری خیابان‌یامنارتلفن ـ ۵۳۰۵۷٤ و ۵۳۲۹۳۹
آ ـ ۹۹۲۸

مسافر خانه گیلان
خیابان سپه روبروی مسجد مجدفوقانی گاراژ تبریز تلفن ـ ٦٦۳۸۱۵
آ ـ ۹۹۲٤

گمشده

سفته های مفقود شده خالی از اعتبار است. بشماره ٤۲۳۱۸۹ ـ ۵۷٤۷٤۵ ـ ٦۰۲۵۱۳ ـ ٦۰۲۵۲۱ ـ ٦۰۲۵۱۲ جمعا بمبلغ ۳٤٦۲۲۰ ریال ـ متعهد شرکت کوهدشت ـ در وجه شرکت نوردکاران

آگهی
کارت عضویت بازرگانی‌بشماره ۳۰۹۸۷ بنام شرکت صمدیان با مسئولیت محدود به مدیریت آقای جوادپور ابوالقاسمیان اصل مفقود گردیده در دست هرکس باشد از درجه اعتبار ساقط است .

گواهینامه رانندگی بنام ژان موسی‌زاده ازامریکادر فرودگاه مهرآباد گمرک مفقود شده‌است یابنده لطفا با تلفن ٦٦۷۱٦۱ اطلاع داده شود .
آ ـ ۹۸۸۲

شناسنامه و برگ خاتمه‌خدمت اینجانب‌خداوردی‌وهابی صادره از قزوین در رشت یا قزوین مفقود گشته یابنده به تهران ویلا فروشگاه کفش ملی ارسال و مژدگانی دریافت دارد .
آ ـ ۸۳۹۹

کیف دستی محتوی‌دسته‌چک ۲۳ برگی سفید وبدون‌امضاء از حساب جاری ۱٦۷ بانک صادرات شعبه آسیابکرزند و ٤برگ چک از حساب جاری ۵۱ صادرات شعبه مامونیه‌زرند ساوه ویکبرگ‌چک‌ازخداوردی سرخیل پرندک و تعدادی چک بیشتری بامضاء آقایان عباس سرور. سید احمد. مصطفوی . قنبر حدیقی . ابوالقاسم‌آموزگار ومحمدتقی اقبالیون و غیره که بعضی از آنهابعلت‌عدم‌موجودی از بانک مرجوع شده وتعداد پنج برگ سفته بامضاء ابراهیم قدیری قم وهمچنین اسناددیگر سرقت ویا مفقود شده وازدرجه اعتبار ساقط است یابنده‌بتلفن ۲٤۱٦۸ و ۲۸۱۵۵ اطلاع داده ومژدگانی دریافت دارد .
علی‌اصغر اقبالیون
آ ـ ۸۳٦۳

چهار برگ سند و سه برگ شناسنامه در خیابان‌پنجم‌نیروی هوائی مفقود شده یابنده آن‌به آدرس خیابان پنجم نیروی هوائی املاك کوروش روبروی بانک عمران اطلاع داده و مژدگانی دریافت دارد .

۲قطعه سفته‌بشماره ۷٦۵۳٦٦و ۷٦۵۳٦۷ بمبلغ چهارصدهزار ریال متعهد مصیب‌کاظمی‌مفقود شده و از درجه اعتبارساقط است

کیف مشکی دستی (ناسیونال) حاوی مدارك تحصیلی و شناسنامه‌در حوالی سیدخندان مفقود گردیده بیابنده مژدگانی پرداخت میشود تلفن ۸٤۸۷۳۲ و ٦۳٦۸۵۷

برای کار خانه یا انبار
زمین محصور بمساحت ۲۳۰۰ متر با دو سالن و دفتر بمساحت ٤۰۰ متر دارای چاه آب و برق سه فاز در منطقه صنعتی خیابان رزم‌آرا فروشی
تلفن ۳۰۵۱٦۷

آگهی استخدام
بانك اصناف ایران تعدادی داوطلب مرد واجد شرایط زیررا بسمت کارمندو تحویلدار استخدام مینماید :
۱ ـ حداقل تحصیلات برای داوطلبان کارمندی دیپلم کامل متوسطه و برای داوطلبان تحویلداری سوم دبیرستان .
۲ ـ دارا بودن گواهی خاتمه خدمت سربازی یا داشتن معافیت غیر پزشکی .
۳ ـ نداشتن سوءپیشینه
٤ ـ حداکثر سن ۲۵ سال تمام .
۵ ـ نداشتن نقص عضو و برخورداری از سلامت کامل .
٦ ـ نداشتن عائله تحت تکفل .
۷ ـ داشتن وثیقه ملکی یا ضامن معتبر .
از داوطلبان واجد شرایط خواهشمند است تقاضای خود را با توضیح مشخصات کامل به بانك‌اصناف ایران واقع‌در میدان بهارستان‌ارسال یا تسلیم نمایند .
بانك اصناف ایران

بشه بند
بینوته
بینوته
باسیستم جدید واسکلت فلزی که تمام‌آدریک مساکن‌جامیگیرد
برای جلوگیری از آزار حشرات
محصولی ممتاز از سازمان تولیدی کارد
مرکزپخش کارد ایرانشهر جنوبی ـ تلفن : ۸۲۰۳۵۳

PHILIPS
PHILIPS IRAN LTD. HAS A VACANCY FOR A FEMALE SECRETARY WITH
good command of English and English and Farsi typing experience.
Please refer to our Personnel Dept.; 315 Shahreza Ave.; Tel: 662281-5.

STABLE
Engineering & Manufacturing Co. Ltd.
قبل از اخذ تصمیم برای سفارش هر نوع جرثقیل سقفی شایسته است با متخصصین ما تماس بگیرید .
جرثقیل سقفی یك ریل
جرثقیل سقفی دو ریل
شرکت مهندسی و تولیدی استابیل با مسئولیت محدود ـ تلفن ۹۵۹۲۲۵

عروس خانم و شاه‌داماد جهت برگزاری **جشنتان** دفتر هنرمندان دراختیارتان میگذارد **خواننده و ارکستر شاه‌مقابل سینما نیاگارا دفتر هنرمندان تلفن ۴۱۳۲۲**

باخرید اشیاعی بی‌مصرف

تهرانیها پولشان را دور میریزند!

تهرانیها نجیب‌ترین مصرف کنندگان دنیا هستند...

این جمله‌ایست که یک فروشنده باتجربه پایتخت هنگام گفتگو با نویسنده اجتماعی روزنامه بزبان آورد.

هرچند نجابت ذاتی ایرانی از مثبت ترین جنبه های روانی مردم کشور ما بشمار میرود. ولی باید دید آیا این نجیب بودن در زمینه مسائل اقتصاد شهری و مصرف تا چه‌حدی از اصالت برخوردار است.

سیاست مصرفی مردم ایران مخصوصا جوانان وابسته به طبقات متوسط در شهر های بزرگ نه تنها اصیل و سازنده نیست بلکه میتوان آنرا یکنوع «گرفتاری» اجتماعی دانست.

ازاین‌رو باید به نحوه‌خرید و تهیه کالای شهرنشینان ما خرده گرفت که تابع هیچ اصل و ضابطه‌ای نیست. در این دادو ستد های ظاهرا کم حجم که بین ۱۰ تومان تا ۱۰۰۰ ریال‌است مصرف کننده تهرانی به چند اصل کلی که درزیر میخوانید بی‌توجه‌است:

۱ـ چرا میخرم

۲ـ چه موقع میتوانم از آن استفاده کنم

۳ـ آیا قیمت آن با کالا های مشابه مناسب است.

٤ـ مدت بهره گیری واستفاده از این کالا آیا در برابربهای پرداخت شده رابطه‌ای‌عادلانه دارد؟

شك نیست که برای‌مصرف هر کالا سئوالات متعددی از ذهن خریدار باید بگذارد چنانکه اکثر کارشناسان امور شهری برای خرید وسایل ضروری و کالا های مصرفی مثل هر پدیده اجتماعی قائل بیك رشته‌اصول منطقی‌هستند.

اما این منطق و نظم فکری نه تنهادربین مصرف کنندگان ما دیده نمیشود بلکه باید گفت یکنوع بی خیالی و گاهی لاابالیگری مطلق و بی چون‌و چرا برفکر و ذهن مصرف کنندگان ما حاکم است.

«خرید کردن» معلوم‌نیست ازچه موقع درمیان تهرانیها و بعدها بین طبقات متوسط‌شهر های دیگر بصورت یك عادت درآمده آنچنانکه امروز در فرهنك مردم، این ترکیب‌چند حرفی یك مفهوم خاص دارد که شامل مقداری گردش در خیابانهای شهر، نگاه کردن بی‌هدف به کالاها، ایستادن‌در برابر ویترین مغازه ها ورفت وآمد مکرر در چند خیابان و احیانا خرید یك یا دو کالای مورد احتیاج و تهیه مقادیر زیادی اشیاء لوکس و غیر ضروری است.

احمد مصطفائی خواننده روزنامه‌درنامه‌ای که به‌سرویس اجتماعی فرستاده است برای مشکل خود از ما جویای راه حل شده و مینویسد:

«پسرم ۲۰ سال دارد و در دانشگاه‌تحصیل میکند،جوانی است که کمتر میتوان ازرفتار او انتقاد کرد ولی در یك‌مورد بنظر من خطا میکند و آن خرید اشیاءو لوازم‌و کالاهای لوکسی است که بعد از یك یا دوروز به انبار وسایل غیر ضروری او درگوشه اتاقش منتقل میشود. دریك هفته چهارمرتبه پیراهن‌های‌رنگارنك خریده.

چون میترسم نامه‌ام طولانی شود اجازه بدهید فقط ارقام عمده خرید اورا در یك ماه برایتان بنویسم: ۵ پیراهن، دوفندك، ۳جفت کفش، ۷ کراوات، ۱۰ عدد دستمال و تعداد زیادی اشیاء گوناگون بی‌مصرف مثل جعبه سیگار چرمی و ۳ عدد پیپ او....

باید توجه کنید که من درآمد متوسط خوبی دارم‌ولی برای تامین بودجه این نوع اشیاء غیر ضروری واقعا عاجز هستم و در ثانی وقتی می‌بینم اشیاء خریداری شده مورد استفاده او قرار نمیگیرد‌بیشتر ناراحت میشوم».

دریك مصاحبه کوتاه با ٦ خانمی که در صبح بخریدرفته بودند متوجه شدیم که ۵ نفر از این عده فقط برای خرید بدون درنظرداشتن شیئی‌خاصی ازخانه خارج شده‌اند و همین توضیح کافی است تا بدانیم چرا صبح های تهران تا این حد پررفت و آمد و بازار بوتیك ها و مغازه ها آنقدر رونق داردو شاید بتوان‌بجرات گفت وجود چنین مصرف کنندگانی سبب شده تهران‌به انبار اشیاء عجیب و غریب که‌اسم‌آنرا لوکس گذاشته‌اند تبدیل شود.

عکسها سخن میگویند

رهگذران بی‌خیال از کنار جعبه‌های فلزی که برای کاغذ های باطله و اشیاء بی‌مصرف درکنار پیادمروها نصب شده عبور می‌کنند و کمتر دیده شده که کسی بخود زحمت‌انداختن اشیاء زائد را دراین‌سبدهای مخصوص بدهد.

از ۵۰ عابرخیابان فردوسی وقتی پرسیدیم: شما جعبه‌های خالی سیگارو یا کاغذ ودستمال غیرقابل مصرفتان را کجا می‌اندازید همه جواب‌دادند: یک گوشه‌ای بالاخره پرتاب می‌کنیم!

همین لاقیدی سبب‌میشود که سطح پیادمروهای شهر هرروز در مدت کوتاهی از کاغذهای باطله، دستمال کاغذهای‌مصرف شده پوشانده شود و گذرگاهها و خیابان‌های اصلی را زشت‌و آلوده کند.

جالب اینکه وقتی به چندنفر گفتیم چرا از آشغالدانی کنار پیادمرو استفاده نمی‌کنید با تعجب پرسیدند: این آشغال‌دانی‌ها کجاست‌که مانمی‌دانیم.

عکس نشان میدهد که چنین «پدیده‌ای» در شهر ما وجود دارد و اگر عده‌ای آنرا وسیله تفریح ویا جزء آثار باستانی! ندانند شك نیست در آینده تعداد آن در شهر افزایش خواهد یافت.

عکس‌از: جمشید ابراهیمزاده

مصاحبه شگفت‌انگیز

انسان و کامپیوتر

سالها بود، جهان امروز تولد اعجوبه‌ای راکه ما اکنون بنام کامپیوتر می شناسیم با خصوصیات عجیب‌وحیرت‌آورش باور نمی کرد.

بسیاری از خودشان و حتی از دانشمندان می پرسیدند چگونه ممکن است یک ماشین ساخته شده از آهن وپولاد و ابزار های الکترونیکی بتواند راهنمای انسان متفکر باشد.

دراین دیرباوری و انکار مخصوصا کشور هائی که مراحل نخستین صنعتی شدن را می گذراندند بیش از همه ـ پافشاری می کردند.

ولی معجزه علم حقیقت‌داشت ودر اندک مدتی‌کامپیوتربسیاری از ضوابط کهنه کشورها را دگرگون کرد وهرچند نتوانست جانشین انسان شود ولی‌امروزه یکی از همکاران‌جدی‌ونزدیک‌ترین یاری دهندگان اوست.

اکنون در سراسر دنیای متمدن یعنی جامعه هائی که رشد سریع اقتصادی و شکوفندگی‌صنایع‌نوین‌شامل‌آنان می شود خود را از کمک و یاری این پدیده شگفت‌آور بی نیاز نمی دانند واز همین‌روست که در ایران نیز مقدمات یک تحول‌بزرگ در زمینه اصول اداری و تنظیم برنامه های وسیع بوسیله ماشین های شمارگر آغاز شده که‌درگزارش زیر با کیفیت وجودی این چشم بیدار جامعه های‌صنعتی ومغز خارق‌العاده‌وسریع‌الانتقال دنیای امروز آشنائی بیشتری می یابید ودر حقیقت با این غول‌آهنی که رگ وپی‌اش از سیم‌های متعدد وقلبش ازنیروی الکتریک می طپد ملاقاتی‌جالب خواهید داشت.

یک ماشین جادوئی نسبتا کوچک در سازمان‌بیمه‌کارمندان دولت کلیه امور مربوط به حق‌العلاج یک میلیون کارمند دولت ومحاسبه دستمزد ۸۱۰۰ پزشک و پرداخت حقوق‌درمانی وداروئی ۱۰٦ بیمارستان و چندین هزار داروخانه سراسر کشور رابعهده گرفت.

در مراسمی که بمناسبت‌آغاز کاراین ماشین‌شمارگر برگزار گردید وقتی مدعوین در مقابل کامپیوتر قرار گرفتند او به حاضرین خیرمقدم گفت وخود را معرفی کرد.

در این هنگام مسئول ماشین کامپیوتر از شگفتی های آن سخن گفت ویادآوری کرد که این‌جادوگر قرن با برنامه‌هائی که در اختیارش میگذارند می تواند دشوارترین سئوالات و پیچیده‌ترین مسائل را بسهولت پاسخ بدهد.

او سپس برنامه‌ای را که تنظیم کرده‌بودبه‌دستگاه‌کامپیوتر داد ومکالمه بین انسان‌وماشین آغاز شد.

کامپیوتر پرسید:

ـ آیا میخواهید با من یک دست ورق باز کنید؟!

متصدی ماشین روی رکه «بلی» فشار میدهد.

ماشین سئوال می‌کند:

ـ سن شما چقدر است؟

متصدی مرد ۱۹ را روشن می‌کند.

مغزالکترونیکی با هشیاری یک موجود متفکر میگوید.

ـ شما بسن‌قانونی‌نرسیده‌اید بنابراین از بازی باشما معذرت میخواهم.

گرمازدگی بلای آسمانی!

نور خورشید با نیروی‌زندگی ساز و شگفت‌آور خود که همیشه سلامت‌بخش بسیاری از بیماران و به وجود آورنده شرائط زیست بهتر میشود در روزها و ماههائی از سال مانند همه مظاهر طبیعت که نوعی تضاد دروجود خود پنهان‌دارد منشاء و مولد اختلالات و بیماریهائی نیز می‌گردد.

با عبور جیوه حرارت‌سنج‌ها از مرز ۳۰ درجه بسادگی «خورشید عالمتاب» میتواند موجب حادثه های ناگواری در افراد بی احتیاط بشود.

برای آگاهی از علت عارضه گرمازدگی و آشنائی باعلائم‌آن ونحوه رساندن کمک های اولیه به مبتلایان این نوع بیماری با دکتر بهرام دولتشاهی‌متخصص بیماریهای داخلی وقلب‌گفتگوئی داشتیم که در زیر میخوانید:

تابش نورخورشید در افراد مسن وآنهائی که مبتلا به بیماریهای قلبی وعروق هستند ایجاد خطراتی بیش از دیگران می‌کند.

علایم این عارضه‌عبارتست‌از سردرد ـ سرگیجه ـ تهوع ـ اختلالات دید وبالاخره تشنج‌و بیهوشی که در بعضی مواقع به مرگ منتهی میگردد.

در اثر این عارضه حرارت بدن افزایش می یابد و بیمار بتب شدید که بین ٤۲ تا ٤٤ درجه است دچار میشود.

پوست بدن بیمار قرمز رنگ و گداخته است و ضربان نبض بیمار تند وغیر منظم و ضعیف است و فشار خون بیمار به کمترین‌میزان ممکن پیدا می‌کند.

درمان

برای درمان باید بیمار را نخست به سایه یامحل خنکی منتقل کرد لباسهای اورا خارج کرد با پاشیدن آب حرارت بدن بیمار را کاهش داد ودرصورت امکان با آب یخ اورا شستشو داد باید توجه داشت‌که حرارت بدن بیمار در فاصله زمانی کوتاه از ۳۹ درجه‌پائین‌تر نیاید.

برای ادامه گردش طبیعی خون در بدن باید درحین درمانهای ضروری و فوری‌دست وپای بیمار را ماساژ داد و روی سر بیمار کیسه یخ‌قرار داد بدیهی است که بعدازکمک های اولیه مراجعه به پزشک ضروری واجتناب ناپذیر است زیرا مراحل یادآوری‌شده فقط بمنظور رهائی بیمار از حملات قلبی جلوگیری از بحرانی‌تر شدن وضع جسمی اوست و تنها پزشک‌خواهدتوانست مبتلا به گرما زدگی را از عواقب و ناراحتی های مرگبار مصونیت بخشد.

الو بفرمائید

● ـ آقا درروزنامه‌خواندم‌نرخ دیزی لوکس را اتاق اصناف یکصد ریال ونرخ دیزی معمولی را ۲۰ریال تعیین کرده‌است. مگردر دیزی لوکس چه میریزند که اینهمه بادیزی معمولی تفاوت دارد؟

ـ صورت‌حسابی باحروف لاتین!

● آقا نوشته بودید در تهران هیچکس نمیداند خیابان استخر کجاست. دلیلش چیست؟

ـ خیال میکنند مثل خود استخر نایاب‌است.

● ـ الو، درستون بررسی مسائل روز نوشته بودید شهریه مدارس باری‌بزرگ بردوش مردم شده است. چرا دولت این‌بار بزرگ را برنمیدارد؟

ـ آنقدر بزرگ شده که دیگر زوردولت هم نمیرسد.

● ـ آقا، در اخبار آمده‌بود که اتوبوس مرگ که موجب قتل ٤۹ نفرگردیده ۲۵ مسافر اضافی و ۵۰ کیلومتر سرعت زیادی داشته؟ با این ترتیب‌چرا آنرا متوقف نکردند؟

ـ باچنین اضافه وزن و سرعتی، شمرهم نمیتوانسته جلودارش شود!

اولیاء محترم دانش آموزان
برای تامین آتیه فرزندان خود آنها را به تحصیل
در مدارس بازرگانی وحسابداری
تشویق نمائید ولی برای ثبت نام در بزرگترین
و مجهز ترین دبیرستان بازرگانی در ایران
کمی دست نگهدارید...
منتظر آگهی بعدی ما باشید

یونیواک

مرکز فروش جدید اروپائی در لندن دائر کرد

کمپانی یونیواک در تاریخ ۱۵ مه ۱۹۷۳ تاسیس مرکز جدید اروپائی خود را دراختیار ساختمان مرکز توسعه لندن واقع در «مدینگتون» لندن اعلام کرد. همزمان با این «یونیواک» سیستم عملکرد تازه ۱۱۱۰ را بنام «سیستم اجرای وقت حقیقی» که جوابگوی نیاز های روزافزون در زمینه حل با هزینه تولید موثرمسائل و مشکلات عظیم وقت حقیقی، که در عین حال قابلیت‌توسعه و عملکرد بصورت سری‌راداشته باشد اعلام داشت.

«مرکز توسعه لندن» که در سال ۱۹٦۹ گشایش یافت یکی از سه مرکز توسعه مهم در سازمان دنیائی توسعه یونیواک میباشد. هدف این مرکز این است که پرسنل کارآزموده‌در برنامه عملیات وقت حقیقی در اختیار سازمانهای اروپائی قرار دهد و جوابگوی احتیاجات روزافزون بازار اروپائی‌باشد.

نقش این مرکز آن استکه سیستم یونیواک را همراه با نرم افزار دقیق وقت حقیقی‌در اختیار گذارد این مرکز که با یک دستگاه مولتی پروسسور ۱۱۱۰ ویک سری کامل ریفری وسائل ارتباط مربوط به سیستم ۱۱۱۰ مجهز است میتواندوضعیت مشتریان سیستم ۱۱۱۰ بوجود آورد یونیواک در نظر دارد این عمل تطبیق‌را با تولیدات جدید بموازات‌عرضه آنها انجام دهد.

وظیفه اصلی مرکز این‌است که وسائل و تسهیلات لازم را در اختیار شعب اروپا قرار دهد وآنهارا باطرزکار دستگاهها آشنا سازد که این وسائل و تسهیلات را در اختیارمشتریان و کسانیکه در آینده در زمره مشتریان قرار خواهند گرفت بگذارند.

یک‌گروه‌ازآنالیستها وبرنامه‌ریزان کارآزموده همواره آماده هستند که مراجعین بمرکز را راهنمائی کنند و خدمات خود را در اختیار انها بگذارند.

این کمک و پشتیبانی شامل لوازم مختلف‌نرم‌افزاروارتباطات میباشد همچنین عملیات کامل و تسهیلات مربوط به برفراز و سایر لوازم در دسترس‌بازدید کنندگان مرکز قرار داده میشود.

آقای ج. آر. فولام نایب رئیس قسمت توسعه فروش جهانی یونیواک در سخنرانی خود در مراسم گشایش مرکز اظهار داشت که هدف کلی یونیواک‌تضمین رضایت مشتری بوسیله مرغوبیت محصول و بوسیله عرضه بهترین وبالاترین استانداردخدمت بمشتری‌است.

آقای فولام خاطرنشان کرد که یونیواک نسبت به بازار ایران علاقه و توجه خاص دارد.

کامپیوتر های یونیواک در حکومت فدرال آمریکا

یونیواک فروشنده شماره یک به وزارت دفاع آمریکا میباشد زیرا با فروش ۲۹۳ سیستم به ارتش آمریکا ـ ۳۹٦ سیستم به نیروی دریائی آمریکا و ٤۳۹ سیستم به‌نیروی هوائی آمریکا که جمعا ۳۲ درصد از تاسیسات وزارت‌دفاع آمریکا را تشکیل میدهند این مقام را بدست آورده است.

از مجموع سیستم کامپیوتر های حکومت فدرال آمریکا در سال۱۹۷۳که‌جمعا ٦۷۳۱سیستم است یونیواک ۷ر۲۱ درصد یا ۱٤٦۵ سیستم ای ـ بی ـ ام ۲ر۲۱ درصد ـ هانی‌ول ۱ر۸ درصد وان ـ سی ـ آر ـ ۵ر۳ درصد آنرا برقرار ساخته‌اند.

از ۹۳٤ سیستم که برای مرکز تحقیقات فضائی (ناسا) نصب شده ۱٦۸ سیستم آن از نوع یونیواک میباشد.

اداره منطقه‌ای یونیواک در خاورمیانه

اداره منطقه‌ای یونیواک در بیروت محصولات یونیواک را در کشور های خاورمیانه بفروش میرساند. طرح‌بازاریابی خاورمیانه شامل تاسیس شعب یونیواک جهت انجام کار های مهندسی و فنی برای استفاده کنندگان از یونیواک میباشند. آدرس یونیواک در بیروت به شرح زیر است:

شرکت خدمات یونیواک ـ مرکز پیکادلی ـ خیابان حمره بیروت ـ صندوق پستی: ۸٤۲۰ ـ تلکس ۲۰٤۷۷ـ لبنان.

اولین شعبه در بیروت برای پشتیبانی از سیستمهای ۹۰۰۰ و ٤۱۸ که در لبنان نصب شده تاسیس‌گشته است.

با امضای اولین قرارداد شعبه یونیواک در ایران نیز دائر خواهد شد.

این اداره کارشناسان مهندس ـ خدمات سیستمی و برنامه ریزی ـ خدمات مشاوره فنی ـ عرضه خواهد کرد و میان مشتریان و تسهیلات‌جهانی یونیواک ارتباط برقرارخواهد ساخت.

این اداره همچنین لوازم‌یدکی لازم‌را باکمک‌وپشتیبانی‌بیشتر مرکز خدمات در شیفول ـ فرودگاه آمستردام که لوازم یدکی را ظرف۲٤ساعت بفرودگاه‌استفاده کننده از لوازم خواهد رساند در اختیار مشتریان خواهد گذاشت.

تجربیات تخصصی یونیواک

تجربیات تخصصی یونیواک در زیر بسط و توسعه تحولات سیستم های مهمی که احتیاج به تسهیلات انتقال اطلاعات وسیع دارند و همچنین‌عملیات ظریف و پیچیده روی‌اطلاعات اصلی قرار گرفته است.

این امر یونیواک را درزمینه انتقال پیامها ـ سیستمهای رزرواسیون‌درخطوط‌هواپیمائی‌ـ خدمات‌پستی‌و تلفنی‌ـ لجیستیک نظامی ـ تسهیلات دانشگاهی‌ـ کنترل مهاجرت در حقیقت در هرسازمان دولتی که تحقیق و انجام عملیات دست‌جمعی ترکیب می‌گردند بصورت‌پیشرو «درآورده است.

سیستم های مهم یونیواک در اروپا

یونیواک اکنون در سیستم کامپیوتری اروپا با شعبه‌هائی که در هرکشور مهم اروپائی دارد بصورت یک نیروی مهم درآمده است.

در کنفرانس اخیر مجمع استفاده کنندگان تقریبا همه این کشورها نماینده داشتند.

قسمت عمده موفقیت‌یونیواک در اروپامرهون وثبات کامپیوتر های سری ۱۱۰۰ میباشد.

این امر با واحد و منضمات سری ۱۱۰٦ آغاز میشود و تا سری های ۱۱۰۸ و ۱۱۱۰که اکنون در پنج مدل مختلف هستند بالا میرود.

تعدادی از سیستم های مهم و اساسی یونیواک سری۱۱۱۰ هم‌اکنون در اروپا نصب‌شده‌اند و مثالهای زیر برای تشریح طرق وسیع بکار بردن این سری آورده شده است.

دانشگاه برگن جهت تعلیم به دانشجویان ـ تحقیقات‌علمی و انجام امور اداری.

دانشگاه زاگرب برای‌اجرای پروژه های پیشرفت اقتصادی و اجتماعی در یوگوسلاوی راه‌آهن ملی فرانسه که سابقا از سری ۱۱۰۸ استفاده‌میکرده اخیرا سفارش سری ۱۱۱۰را داده که به کمک آنها اداره شبکه‌راه‌آهن در سراسرفرانسه که ۲۰۰۰ ایستگاه دارد امکان پذیر خواهد شد.

در انجمن ساختمانی انگلستان که در همه جای این کشور شبکه دارد ابتدا از یونیواک سری ۱۱۰٦ استفاده شد و از آن نتایج رضایت بخش‌بدست آمد و سپس سفارش سری ۱۱۱۰ داده شد این انجمن سرانجام از سیستم «وقت حقیقی» در کلیه ۲۰۰ شعبه خود استفاده خواهد کرد.

وزارت پست و تلفن وتلگراف هلند اولین سازمانی است که یونیواک سری ۱۱۱۰ را برای کنترل ارتباطات به کار میبرد. این امر شامل چندین سازمان هست که هریک از آنها را با مرکز کامپیوتر مربوط کرده است.

در سوئد اداره پلیس طی سفارش سری ۱۱۱۰ را داده که قریبا نصب خواهد شد که برنامه کار آن ضمنا شامل ۵۰ هزار سئوال در ساعت درباره «وقت حقیقی» میباشد.

مجموع سیستم هائی که‌در سال ۱۹۷۲ در سازمانهای‌امریکا نصب شده است

	یونیواک	ای بی ام	دی ای سی	هانی ول	سی‌دی‌سی	زیراکس	باروز	ان سی ار	سایرین	جمع
کمیسیون انرژی اتمی	۸	۱۰۵	۵۸۹	٦۱	۷٤	٤٦	۲	–	۲٦۳	۱۱٤۸
کشاورزی	۲	۳٤	۲	–	۹	–	۱	۱	۱۷	٦٦
بازرگانی	۱٤	۲۵	۲٦	۸	۷	٦	–	–	۵٦	۱٤۲
کمیسیون خدمات عمومی	۳	٦	–	۱۸	۲	–	–	–	–	۲۹
هیو	۱۵	٤۰	٦	۱	۳	–	–	–	۲	٦۷
داخله	۲	۱٦	۱۰	۲	۱۱	–	۵	–	۵	۵۱
ناسا	۱٦۸	۸٤	۹۹	۷۹	۸۸	۱۷۰	–	–	۲٤٦	۹۳٤
حمل و نقل	۵۹	۱۰٦	۱۳	۳٦	٦	٦	–	–	۷	۲۳٦
خزانه داری	۲	٤۲	–	۵۵	۱	–	۵	–	۱	۱۰٦
سازمان سربازان جنگ دیده	–	٤۰	۲۹	٤	۱	–	–	–	۳	۷۷
سایر سازمانهای ملی	۱۵	٦۲	۷	۲۲	۸	۵	۳	۲	۱۸	۱٤۲
وزارت دفاع	۱۱۷۷	۸٦٦	۱۹۵	۲٦٤	۲۷۲	۸۱	۲۵۵	۲۳٦	۳۸۷	۳۷۳۳
جمع	۱٤٦۵	۱٤۲۹	۹۷۵	۵۵۰	٤۸۲	۳٤۱	۲۷۱	۲۳۹	۱۰۰۰	٦۷۳۱
سیستم های وزارت دفاع										
نیروی زمینی	۲۹۳	۲۹۰	۲۲	۷۸	۵۳	۱۳	۲۱	۱۲۰	۷۸	۹٦۸
نیروی دریائی	۳۹٦	۲٦۵	۱۰۱	٦۷	۱۰۷	۳۱	۱٤	۵	۱۵۱	۱۱۳۷
نیروی هوائی	٤۳۹	۲۳۸	٦۱	۷۹	۹۳	۳۳	۲۱۸	۱۱۱	۱٤۷	۱٤۱۹
سایر نیروهای دفاعی	٤۹	۷۳	۱۱	٤۰	۱۹	٤	۲	–	۱۱	۲۰۹
جمع	۱۱۷۷	۸٦٦	۱۹۵	۲٦٤	۲۷۲	۸۱	۲۵۵	۲۳٦	۳۸۷	۳۷۳۳

رفرانس: اداره خدمات عمومی

صورت لوازم و خلاصه فعالیتهای سازمان فدرال در سال مالی ۱۹۷۲

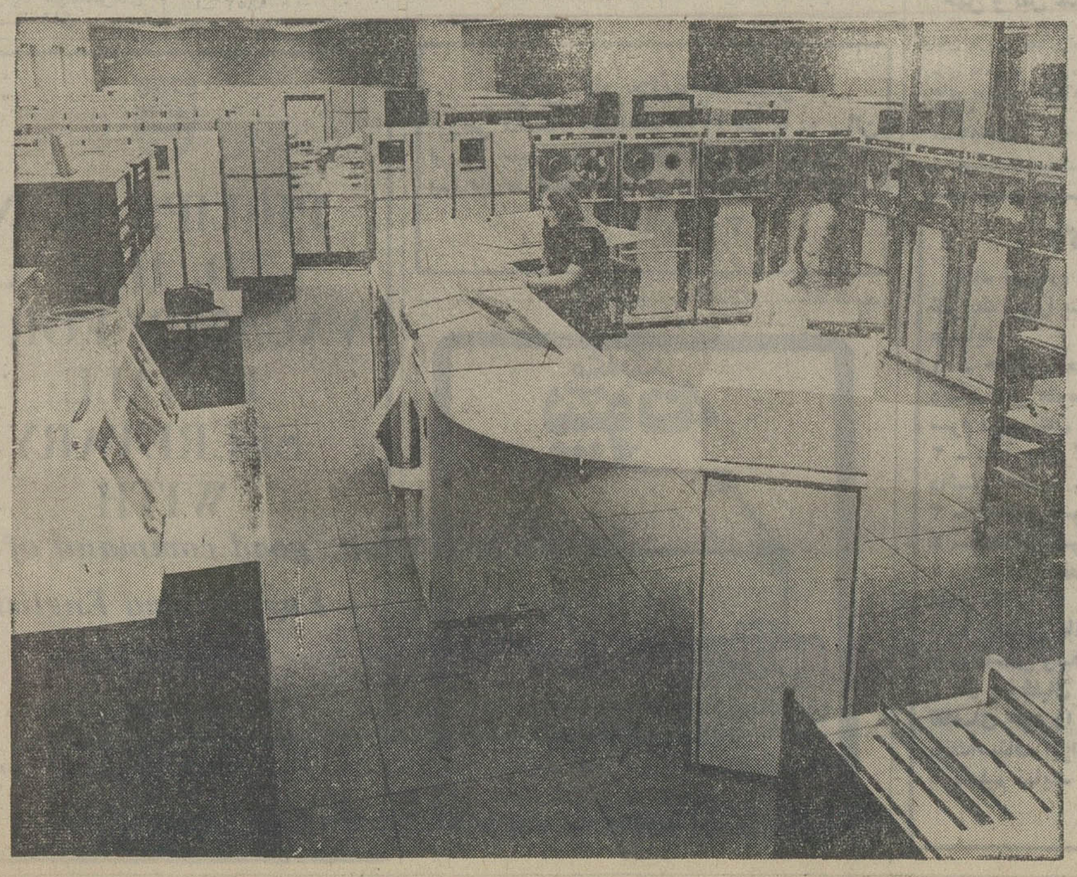

مرکز خریداران اروپائی یونیواک ۱۱۱۰ منظره عمومی اطاق ماشینها

نتایج کنکور دانشگاه پهلوی شیراز

اسامی کامل قبولشدگان دانشگاه پهلوی شیراز

کد	رشته	کد	رشته
۱۱	اقتصاد	۲٦	دندانپزشکی
۱۲	تاریخ	۲۷	آبیاری
۱۳	جامعه‌شناسی	۲۸	اقتصاد کشاورزی
۱٤	روانشناسی	۲۹	اگرونومی
۱۵	ریاضی وآمار	۳۰	باغبانی
۱٦	زبان وادبیات انگلیسی	۳۱	حفاظت گیاهان
۱۷	زبان وادبیات فارسی	۳۲	خاکشناسی
۱۸	زمین‌شناسی	۳۳	دامپروری
۱۹	زیست‌شناسی	۳٤	صنایع غذائی وعلوم‌تغذیه
۲۰	شیمی	۳۵	ماشین‌آلات
۲۱	عمران ملی	۳٦	مهندس برق و الکترونیک
۲۲	فیزیک	۳۷	مهندسی راه وساختمان
۲۳	پزشکی	۳۸	مهندسی شیمی
۲٤	تکنولوژی پزشکی	۳۹	مهندسی مکانیک
۲۵	دامپزشکی	٤۰	مهندسی مواد

کسانیکه علامت (*) در جلو اسم آنان گزارده شده از پرداخت حق‌التعلیم در سال اول دانشگاه معاف خواهند بود .

آپادی نوشین ۲۰
آتش‌زر سیدحشمت‌اله ۲۱
آذر ماهیار ۳۳
آذرسا سعید ۲۵
آرش محمدامین ۳۸
آرمند سکینه ۳٤
آریا امان‌الله ۱٦
آریا فریبا ۲٤
آرین‌سپهر ۱۵
آزادوار علی‌اکبر ۳۷
آزاده‌نصرالله* ٤۰
آزادی بوکر اردوان ۲۹
آزادی مقدم غلامحسین ۲۵
آزرنگ‌محمود ۳۸
آزموده ناصر ۳۷
آستانه‌فاطمه* ۲۸
آشپزخوش‌سلیقه کاظم ۳۷
آصف‌پوردزفولی مسعود ۳۰
آصف‌جام‌رباب ۲٦
آقابراهیمی آلبه ۲٦
آقاحسینی فرزانه ۲۰
آقاخالوئی محمدرضا ۱۵
آقازاده‌نائینی بیژن ۳۹
آقامجیدی غلامعلی ۳۹
آقانژاد منوچهر ۳۹
آقائی کوهی خسرو ۳۸
*آقائی‌میه‌ی سیدعلیرضا ۳۹
آل‌اسحق ابوالحسن ۱۳
آل‌حسین اعظم ٤۰
آل‌حسین حبیب‌اله ۱۹
آل‌یاسین فرحانه ۳۰
آنگاردزهرا ۳٤
آهنی‌آذری مهناز ۲۳
آهنی کمانگر فرح ۳۷
آهوقلندری پروین ۳۰
آیت‌الله‌زاده نرجس ۳٦
ابراهیم‌پور احمد ۲۳
ابراهیمیانس اودت ۱۱
ابراهیم‌پور کازرونی محمدعلی ۳۹
ابراهیمی اکبر ۱۷
ابراهیمی‌حمیده ۱۵
ابراهیمی‌هراته* هما ۳۹
ابریشمچی حسین ۲۵
ابریشمی مجید ۱۹
ابطحی شادی ٤۰
ابطحی علی ۲۰
ابطحی فهیمه ۳۲
ابوطالبی کهنه‌شهری فخرانگیز ۱۹
اتاماژوری پیرسیما* ۳٦
اتکال ژینوس ۳۹
اثباتی ایرج ٤۰
اثنی‌عشری زهره * ۲۷
اجل‌لوئیان محمدکاظم ۱۵
اجتماعی کامرو ۳۷
احتشامی مهری ۳۱
احسن بهجت ۳۳
احمدخانی جمال* ۳٦
احمدخانی‌نیره ۲۱
احمدزاده‌حسینی سهیلا* ۱۲
احمدلو شیرین ۳۲
احمدی ثریا ۲۱
احمدی حسین ۳۸
احمدی محمدتقی ۳٦
احمدی محمدمهدی ۳٦
احمدی‌دانش آشتیانی‌فخرالدین ۳۸
احمدی طباعزواره عبداله ۱٤
احمدی کاشانی کامیار* ۳٦
احمدی‌مقدم‌علی* ۱۹
احمدی‌نژادقزوینی اعظم ۳٤
احمدیان‌فرشته ۲۳
اخمری علی ۳۸
اخلاقی ابرقوئی علی‌آقا ۳۳
اخوان‌پارمیس * ۲۲
اخوان‌سلماسی سنبل ۳۲
اخوان صفا سعادت ۲٦
اخوان‌قالیباف مهناز ۱٤
اخوت‌پروین ۲۰
ادراکی‌مسعود ۳۲
ادیبی بهروز ۲٤
اربابیان ناهید ۱٦
ارشاقی محمد ٤۰
ارشدی نسرین ۱٤
اروتقی جدید بهروز ۳۷
اروتی‌حصاری زهرا ۲۰
استوار مرادعلی ۱۸
اسحق‌زاده‌زمردی‌اردبیلی کامران ۳۹
اسحق‌زاده نامقی‌بی‌بی‌سید ۱٦
اسدپور کل‌بلند محراب ۲۳
اسدی رضا ۲۳
اسدی سعید ۳۷
اسدی محمد رضا ٤۰
اسدی بلفه تیموری فاطمه ۱۵
اسراری نظامی فریده ۲۹
اسعددهقان فرهاد ٤۰
اسفندیاری کناری‌محمدعلی ۲۹
اسکندانی فرامرز ۱۳
اسکندری اشرف ۲۳
اسکندری معصومه ۱٤
اسلامدوست آفت ۲۸
اسلامی منوچهری ایرج ۲٦
اسلامی مهدی آبادی امراله ۳۳
* اسماعیلی اسماعیل ۱۵
اسمعیل زاده جهرمی‌حمید ۳۲
اشراق طبری مهیار ۲۸
اشراقی رفعت ۲۵
اشراقی‌ورنامخواستی پروین‌دخت ۱۲
اشرف حصاری‌عباس ۲۷
اشرف‌زاده سکینه ۱۲
اشرفی زاده سید فخرالدین ٤۰
اشرفی فشی بهروز ۲۵
اشعری فرشاد ۱۱
اشکیانی احمد رضا ۱۵
اصفائی محمود ۳۷
اصغر زاده قهرودی‌ابراهیم ۱۵
* اصفهانی محمد رضا ۳٦
اصولی تبریزی منیره ۲٦
اصیلی وحید ۳۱
اعتصامی فریار ۳٦
اعتماد مقدم مهران ۳۸
اعتمادی حسین ۱۱
اعتمادی فرهاد ۱۲
اعتمادی شلمزاری نعمت‌اله ۲۹
اعرابی محمد حسین ۳۹
اعرابی محمد رضا ۱۱
اعرابی مهرناز ۳۹
اعظم‌پور محسن ۳۷
اعظمی ورجائی صدیقه ۲۱
اعلمی فاطمه ۲٤
اعلمی هرندی‌صدیقه سلطان ۲۳
* افتخار محمد جمیل ۳۹
افجه سید مصطفی ۳٦
افشار عبدالعلی ۲۲
افشار محمد رضا ٤۰
افشار مازندرانی مهری ۱٦
* افضلی نژاد فرد صدیقه ۳٤
* افغانی محمد ۲۳
افکار ملک مریم ۲۳
افکاری سیاح علی ۳۸
اقانجفی علی ۳۷
اقبالی رشتخواری محمد ۳۸
اقدسی فرزین ۳٦
اقوامی ناهید ۲٦
اکبرپورنیک قلب‌رشتی عباس ۱۵
* اکبری باصری لطفعلی ۱۸
اکبری پناهی سیروس ۱۹
آل‌بویه عباس ۱۵
البهشتی ناهید ۳۹
اکبا حمید رضا ۳٦
اکسیریفرد جهرمی فاطمه ۳۳
القاصی عبدالصاحب ۳۷
اللدادی حسن ۲۲
* اللهی مصطفی ۳٦
الهی حامده ۲۳
امام یحیی ۳۱
امامی علی ۳۷
امامی مجید ۳۹
امامی ابرقوئی اکبرآقا ۳۰
امانت داریوش ۲۲
امداد فروغ ۳۳
امیرتیمور ناهید ۱٦
امیرجانی مصطفی ٤۰
امیر خلیلی سید عمید ۳۹
* امیر دستمالچی صمد ۳٦
امیرزاده عبدالکریم ۲۷
امیرزاده‌اهرمی‌سیدابوالحسن ۱۷
امیرزاده شمس حمزه ۳۱
امیر صدری علیرضا ۲۳
امیرکلالی محسن ۳۸
امیری ابوالفتح ۳٦
امیری احمد ٤۰
امیری سید امین ۳٦
امیری لاریجانی محمدرضا ۳۹
امیری نژاد دریاسری عباس ۳۰
امین سیامک ۳۹
امین‌داری شهرام ۱۱
امین‌لاری صدیقه ۲۸
امینی محمد حسن ۱۵
امینی نسرین ۳۹
* امینی زنجانی شهرزاد ۱۲
امینیان عبدالکریم ۲۵
انشائی ناصر علی ۱۸
انصاری حسین ۳۷
* انصاری غلامرضا ۳۷
انصاری ناهید ۲۸
* انصاری‌دماوندی شهلا ۲۰
انصاری لیسار مسعود ۲۵
انقطاع نادر ۳٦
انوریه بی‌بی‌ملکه ۲٦
انوشه محمدعلی ۳۹
انوشیروانی بزرگمهر ۲۳
اوحدی رفسنجانی محمد ۱۵
اورعی‌نامزدی حسن ٤۰
اورمزدی خرمشاهی ناهید ۱٤
اوصیاء کامران ۳٦
اولنج عبدالرسول ۳۳
* اهری سیمین ۲٦
اهری عبدالرضا ۲۳
ایران‌منش علی‌اکبر ۳٦
ایران‌نژاد سعید ۳۷
ایرانی فیروز ۲۹
ایرجی نجات‌علی ۱۵
ایزدپناه معصومه ۳۰
ایزدنگهدار علی ۳٦
ایزدی‌فرد پری ۳٤
ایطال‌سپرغان روزا ۲۳
ایمانی یاسمن ۱۳
* ایمانی بوسجینی حسن ۳۷
ایمن کامران ۳۷
* ایناناوشوکلو محمد ۲۷
ایوبی محمدرحیم ۱۸

ب

بابابور اردبیلی حمید ۱۵
باباجانیانس آندره ۲۳
باباحسن‌زاده مینا ۲۹
بابازاده‌خامنه فریدون ۳۷
بابانژادنوین جوزف ۳۹
بابائی صفرعلی ۲۵
بابائی یدالله ۱۳
باب‌هادی‌عشر عباس ۳٦
بادامچی ناصرالدین ۳۱
بادامچی‌گاوگانی حمیدرضا ۳۵
بادی مسعود ۱۵
بازآئی ناهید ۳۰
باستانی‌پاریزی حمید ۳۷
باقری حمید ۱۸
باقری سعید ۳٦
* باقری مینو ۱۹
باقری‌زاده لنگری منصور ۳۹
بالازاده مهرانگیز ۲۱
بانیانی ماهرخ ۳۸
باوند الکساندر ۳۹
بحرانی ناهید ۳٤
بحرینی شهلا ۳۸
* بختور صمد ٤۰
بختیاری فرهاد ۲۰
بختیاری‌نیا ثریا ۲۸
بخشائی بهرام ٤۰
بخش‌زاد محمودی مهرداد ۱۸
* بخشی کلارستاقی سیمین ۲۸
بخشائی معصومه ۱۹
بخشی محمدحسین ۱۱
بدخشان امیرمسعود ۳٦
بدیع‌زادگان مهدی ۲۱
بدیعی محمدرضا ٤۰
برادران پروین ۲۰
برادران محمدرضا ۲۳
برجسته شاه‌کلاه علی ۳۸
بردبار جمشید ۳٦
برزگر حسن ۱۲
* برزیده شهلا ۱۳
* برقعیان محمدرضا ۱۸
بروشک محمد ۱۸
برومند پوراندخت ۱۷
برهانی دیانی بی‌بی‌زهرا ۲۳
بزاز محمدجواد ۳۹
بزله سکینه‌بیگم ۳۲
بشارتی‌راد احمد ٤۰
* بصیریان جهرمی جلیل ۳۸
بقائی فریبرز ٤۰
بقائی‌مجید ۳۸
بقائی راوری شروین ٤۰
بکتاش پروانه ۱۵
بلادی‌بهبهانی صدیقه‌بیگم ۱٦
بلورچی معصومه ۲۳
بلورفروشان محمدحسن ۳٦
بناروئی نیکوسادات ۱۲
بناری‌بهنمیری محمد ۳۹
بنان‌زاده سوسن ۳۱
بنائی احمد ۳۷
بنت‌یعقوب نجات ۳۸
بنفشه احسان محمود ٤۰
بنکداری اکرم ۱۸
بنونی بهراد ۳۹
بودرجمهری فرشته ۲۳
* بهادری حمیدرضا ۳۹
بهادری عبدالرضا ۳۹
بهاری بندری مهدی ۲٦
* بهراد فائزه ۱۲
بهرامی امیر ۱۸
بهرامی عیرضا ۳۹
بهروز فائزه ۱٤
بهروزی‌طوسی امیربهروز ۲۲
* بهره‌مند فرحناز ۳۰
* بهشتی زهرا ۲۹
بهشتیان آلبه ۳٤
بهمن شهناز ۱۹
* بهمن‌پور مسعود ۱٦
بهمنی مکوندزاده مهرانگیز ۲۵
بهمنش ابراهیم ۱۵
بهمنی فریدون ۳۸
بهمنیار عبدالرضا ۳٦
بهنامی مهناز ۳۸
بیابانی حبیب‌اله ٤۰
بیات فرشته ۱۷
بیان‌فر همایون ۳۸
بیدرنگ محمود ۱۵
بیژن محمد ۳۷
بیژنی جهان‌زیر ۲۷
بیطرف شهناز ۲۰
بیگائی شراره ۳۸
بیگدلی حسینعلی ۱۸
بیگلری سیمین‌دخت ۳۱
بیگلری شهره ۱۵
بیگلری علیرضا ٤۰
بیگلری کناریك ۱٦
* بیگی مهرداد ۳۲
*بیگی‌نژاد بیژن ۲۳
بینا خوا ۱۹
بینای مطلق پروین ۱۹

پ

پارسا مسعود ۱۱
پارساپور اسدالله ۳۸
پارسی محمد ۳٤
پاك‌روش جلیل ۲٦
پارسی محمدرضا ۳۸
پاکزاد مهناز ۲٦
پاك‌شیر حمیدرضا ۲۷
پاکیان داود ۳۷
پایان هوشنك ۲۸
پایمردیزدی امین رضا ۳۲
پرچمی علیرضا ۳۹
پرورش شهرناز ۲۰
پرورش فاطمه ۳۸
پرویز مهناز ۳۳
پروینی رضا ۲۷
* پریانی سعید ۱۵
پزشك امیرمنصور ۳۹
پژوه شیرین ۳۹
پشت‌چی‌اسکوئی علامرضا ۱۵
*پناه آبادی شاهرخ ۲۳
پنجه‌باشی اقدم عبدالحسین ۳۸
پورادبی علیرضا ۱۲
پورالبرز سیامك ٤۰
پوران‌پیر بهمن ۳٦
پوربهرامی زین‌آباد دلبر ۲۱
پورحمزه محمدرضا ۲۰
پورزضا جورشری علیرضا ۳٦
پوررضای تبریزی سهیلا ۳۸
پورفلاح فاطمه ۱٦
پورکاظم دیزجی زکیه ۱۱
پورکی فروهر ۳٦
پورمشعل مریم ۳۲
پورمصلح مریم ۱۳
پورمنصوری طاهره ۳۱
پورنارنجی جمشید ۲۳
پوروطن صمد ۳۸
پورهادی آب‌کنار حبیب‌اله ۲۸
پوست‌پسند اقدس ۱۲
پولادیان زرژ ۲۰
پولادی‌بند نصرت‌الله ۳۸
پویان‌فر زهره ۲۱
*پیر حسن کسری ۳۷
*پیرایش‌رسته عزیز ۳٦
پیربازاری سوسن ۱۹
پیرخوش قیافه اکبر ۲۹
پیروان‌سهیلا ٤۰
پیروزنیا صدیقه ۳۸
پیروزی شهین ۲۳
پیروزی لطف‌الله ۳۸
پیکرنگار مهرداد ۳۸

ت

تابان‌فر شهریار ۳۹
تابش ترانه ۲۵
تابش‌فر کیوان ۱۹
تابع محمدعلی ۱۵
* تاج‌الدین محمودی سید محمود ۱۵
تاج‌بخش سیاوش ٤۰
تاج‌بخش همایون ۱۵
تاجبخش شهرام ۱۱
تاج‌ترقی شهرزاد ۱۳
تاجور طاهره ۳٤
تافتاچی فرح ۱۳
تائب سیدعلی ۳۹
تبریزی سوسن ۲۸
تبریزی مصطفی ۳۰
* تدین فرزانه ۲۳
ترابی تقی ۳۷
ترابیان اصفهانی فخری ۳۸
* تربتیان محمد مهدی ۲۳
*ترخونی حسن ۱۵
ترشیزی رضا ۱۱
ترکمان مهدخت ۳٤
تسلیم احمد ٤۰
تشکری جلیل ۳٦
تشکری حسین آباد هوشمند ۱۱
تفرشی مطلق تقی ۱۸
تفضل‌ژاله ۲٦
تفضلی معصومه ۳۱
تقدیسی شعله ۲٦
تقوی طاهره بیگم ۱٤
تقوی انارکی آذر ۱۹
* تقویان آذری آزاده ۱۸
تقی زاده معزالدین ۳۷
*تقی زاده منظری مسعود ۳۷
تمدنی سید علی ۳۷
تمدانی ریگی محمد ۲۷
تواضع کورش ۳۸
توتونچی ایرج ۳٦
توتونچی افشار مهدی ۱۵
توحیدی زکیه ۳۹
توحیدیان میترا ۲۹
توسلی محمد سعید ٤۰
* توسلی حجتی بهمن ۱۵
توسلی کاخکی سید مهدی ٤۰
توفیقی غلامرضا ۳٦
توفیقی‌نیاکی ساره‌ملقب‌به‌مترانه ۲۰
توکلی زهرا ۲۳
توکلی کامیار ۱۸
توکلی ابراهیم آباد ایرج ۲۷
* توکلی شیراجی ایرج ۱۵
توکلی فریمانی محمود ۱۵
تهرانچی طناز ۱۳
تیربند محمود ۱۵
تیزقلم زنوزی سینا ۳۷
* تیموری سوسن ۲۲
تیموری یوسف ٤۰
تیموری‌کناری فریده خانم ۲۹

ث

ثابت ادنا ۱۵
ثابت سعید ۱۵
ثابت سید عبدالمجید ٤۰
* ثابت‌سیدعلی ۳٦
ثابتی منوچهر ۱۵
ثبوتی رفعت ۲۳
ثقفی محمد حسن ۱۵
ثقفیان مینا ۲۹
ثمالی بیژن ۳۹
*ثنائی اسماعیل ۱۵
ثنائی جمیله ۱۷

ج

جابری علی‌اکبر ۱۵
جابریان همدانی علی ۳۷
جابری انصاری زهرا ۱۱
*جاموسی نژادیان مهری ۲۹
جاودانی محمد مهدی ۳٦
جاوید عبدالکریم ۳٦
جاهد اورنگ محمد حسن ٤۰
جاهد مطلق محمد رضا ۳۹
جباری ابراهیم ۱۵
جبل عاملی ناهید ٤۰
جبلی شادان ٤۰
جداری عطاری شاپور ۳۷
* جدیری‌نجاران‌سیدعلی‌اصغر ۱۸
جراح لایق شهرام ۳۱
جرجانی حمید رضا ۳٦
* جرجانی توتونچیان‌زهره ۲۳
جریان زاده ناهید ۱٦
جزایری سید محمد ۲٤
جزایری تهران عبدالرضا ۳۸
جزایری‌شوشتری سیدمصطفی ۲۳
جزائریان رقیه ۱۸
جعفر زاده حسین ۱۵
جعفری احمد رضا ۲۱
جعفری فهیمه ۲۰
جعفری مجید ۲۷
* جعفری بروجردی بهار ۲۳
جعفری شریف آبادی کرم ۲۵
جعفریان عبداله ۱۵
جفرودی افشین ۱۵
جلائی چهارمحالی معصومه ۳۱
جلیلی نسترن ۱۲
* جمالی سید حمید رضا ۳٦
جمالی کبرا ۱٦
جلائی مهوش ۲٦
* جمالی سیده فرح ۲۹
جناب علی ۲۹
جنیدی ناهید ۲۰
جواد پور هرندی علی ۳۰
* جوادی گلنار ۱۵
جوادی محمد ٤۰
جوادی دهخوارقانی علیرضا ۳٤
جوادی کاخکی محمدحسین ۳۸
* جوان پرست ملیحه ۲٦
جوان‌شجاع مفرد محسن ۲۳
جوانمردی کیامرث ۲۹
جواهردشتی کاوس ۲۵
جوشقانی معصومه ۱۵
جوهرچی‌صدیقه * ۱۲
جهان‌بخش جاوید محمد ٤۰
جهانگیری‌زادمنجیلی فریدون ۳٦
جهانی‌پروین* ۳۲
جهانی محمدعلی ۲۳
جیدی حمیرا ۱۹

چ

چالکش امیری محمد ۳۵
چالیك قربانعلی ۲٦
چایچیان شهلا ۲۵
چترائی شعله ۳۸
چرامی شهناز ۲۳
چرخ‌آبی امیرحسین ۳۲
چرخچی عباس ۳۸
چلاجورمهشید* ۲۰
چنگرمرتضی* ۳۹
چنگیزی طاهره ۱۹
چنگیزی مرتضی ۲۹
چیت‌سازپور مهوش ۱۲
چینی‌کار سیمین ۲۳
چیمه‌علیرضا ۳۹

ح

حاج‌رسولیها مسعود ۲٦
حاج‌زاده موسی‌الرضا ۱۵
حاج‌محمدی مصطفی ۳۹
حاجی‌باقری عفت* ۳٤
حاجی‌خلیل مهناز ۳٤
حاجی‌رسولیها امین‌الله ۳۸
حاجی‌زاده کیامرث ۲۰
حاجی‌سروستانی شهناز* ۱٤
حاجی‌قاسمی کامران * ۱۹
حاجیلو آذردخت* ۳٦
حاجی‌مراد محمدرضا ۳۱
حاجی‌ولی‌زاده‌شبستری ایوب * ۲۲
حاجیها ماندانا ۳۲
حبیبی حسینقلی ٤۰
حبیبی حشمت‌الله ٤۰
حبیبی مهناز * ۲۳
حبیبی مینو ۲۳
حبیبیان احمد* ۳۷
حبیبیان سعید ۳۱
حبیبی‌پور نفیسه ۱٦
حجازی سیدعلی ۲۱
حجتی صدیقه ۱٤
حدادایرانی‌نژادرحیم ۳۷
حداد خوشکار فاطمه* ۲۵
حریرچیان مصطفی ۳۸
حسن‌زهرائی مینا ۱۸
حسن‌شاهی زین‌العابدین ۲۸
حسن‌علی‌عراق‌افسر ۲۱
حسنی‌رخ‌محسن ۲۳
حسین‌پورزنوزی مریم ۳۸
حسین‌زاده قصابسرائی بتول ۱۹
حسین‌نژاد سیدمحمد ۲٦
حسین‌نژاد فریدون ۱۸
حسین‌نژادحلاجی محمدعلی * ۲۱
حسین‌وندموثقی عظیم ۱٤
حسینی بنفشه* ۳۸
حسینی سیدمحمد فاروق ۳۷
حسینی مریم * ۱٦
حسینی هدایت ۲۱
حسینی بالاجاده سیدنظام‌الدین ۳۷
حسینی‌صدر فرح* ۱۱
حشمت‌دهکردی نسرین ۱۱
حشمتی اسماعیل (احسان) ۲۷
حقایق زواره کمال‌الدین * ۲۹
حق‌پناه مرتضی ۱۵
حق‌پناهی اعظم ۱٤
حقجوسانیجی مصطفی * ۱۵
حقدان عطیه ۲۹
حقگویان جهرمی سروش ۲۲
حقگو حمیدرضا ۳۹
حقی‌خطیبی رحمان ۲۲
حقیر شاهنده ۲۳
حقیقی نجف‌آبادی بقراط ۳٦
حکیم‌پورعلی‌اکبر* ۲۵
حکیمی منصوره ۳۸
حکیمیان محمدحسن * ۳۹
حمدیه مصطفی ۳٦
حمزه‌سلطانی میترا ۱٦
حمصی سوسن * ۱۳
حمید صمیمی محمدحسین ۲۲
حمیدی وحید ۳۰
حمیری پریچهر ۳۲
حیدرخوئی محمود رضا ۲۲
حیدری فرهاد ۳٦
حیدری فریدون ۳۹
حیدری نادر ۳٦
حیدریان‌جهرمی‌نزهت ۳۳

خ

خانمی احسان ۳۹
خادم سیدواحد ۳۵
خافنی غلامحسین ۳۳
خاکپور فرخ ۳٤
خاکپور یونس ۱۱
خان احمدی‌شهلا ۲۸
*خانیانی مصطفی ۳٤
خائف مجتبی ۳٦
* خائفی غلامحسین ۳۵
خباز صابری حسین ۲۹
خبره طاهره ۱۹
ختائی پریوش ۲۱
خدابخش‌پیر کلانی بهمن ۲۷
خدابخشی فریدون ٤۰
خدابخشیان‌خوانساری فهیمه ۲٤
خدابخشیان خوانساری‌محسن ۱۵
خدابخشیان‌قلعه‌ماماکانی نورا ۲۹
*خدابنده‌شهرکی میترا ۱۹
خداپرست مرتضی ۳۹
خداپرست مشهدی مهدی ۱۱
خدادادیان شریف‌آبادایرج ۱۸
خدادادی‌نژادبیشوائی حسین ۳۵
خدارحمی شهربابك محمود ۲۹
خدائی جوپاری فریده ۳۷
خدائیان سراج‌الدین ۱٤
خدمتگزار احمدی احمد ۲۷
خرازی احمد ۳۷
خرازیهای اصفهانی مجید ۱۵
خراشادی زاده سیدعلی ٤۰
*خردپور آلبرت ۳۹
*خردنیا شهناز ۲۱
خرم‌هنرنما علیرضا ۲٦
خرمائی خوبچهر ۳۱
*خزائی محمد ۱۱
خسروانی عابدین ۳۱
خسروپور طالقانی امیرحسین ۲۵
خسرونژاد طرقی مرتضی ۱۳
خسروی حجت‌اله ۳۰
خسروی داریوش ۳۱
خسروی شهین ۱٤
خسروی مهناز ۲۱
خشتی رباب ۳۸
خشتی فاطمه ۲۳
خشنودی مهربان ۳۵
خضری سیدمصطفی ٤۰
خضری نصرآبادی‌سیدمهدی ۱۲
خطیب‌لو بابك ۲۲
خلج‌هدایتی عباس ٤۰
*خلیقی سیگارودی تقی ۳۳
خلیل‌پور احمد ۲۰
خلیلی حمید ۳۵
خلیلی سودابه ۳٦
خلیلی شهلا ۳۸
خلیلی فهیمه ۲۹
خلیلی محمدحسین ٤۰
*خواجه اختران زهرا ۳۲
خواجه‌پور عباسعلی ۳۳
خواجه‌پور فریده ۱۲
خواجه‌موکهی عبدالکریم ۲۷
خواجه‌ورنامخواستی‌بهروز ۲۸
*خواجه وند حمید ۳۵
خوانساری جیران ۱٤
*خوانساری فرزانه ۳۸
*خوبیاری عباس ٤۰
خورسند سیمین ۳۸
خورسند مژگان ۲۱
*خورسندیان فرناز ۱۸
خورسندی‌فرد عبدالمحمد ۲۳
خورشیدی مال‌احمدی احمد ۲۸
*خوزان لیلی ۳۰
خوش‌بین سهیلا ۱۹
خوشکام معصومه ۱٤
خوش‌منشی اعظم ۳۸
خوشنود کوشك‌قاضی محمود رضا ۲۰
خون‌جوش جمشید ۳٦
خیابانیان جواد ۳۷
خیامیان پاقلعه محمد ۳۷
خیراندیش شهرام ۱۵
خیری‌محمدرضا ۳۲
خیری‌دیزجی رضا ۳۹

د

*دادبین علی ۳٦
دادمهر نسرین ۱۲
دادور فرید ۲۸
دارائی بابك ۳٦
دارائی پروانه ۱۷
دالائی غلامعباس ۱۹
دانش علی‌آقا ۲۵
دانش مریم ۱۲
دانش‌دوست لیلا ۲۳
دانشور حافظ ۲٦
*دانشور زیبا ۲۰
دانشور عنایت‌اله ۳٦
دانشور رفعتی سعید ٤۰
دانشیار علی‌اکبر ۱۱
دانیال رضائیه امیر ۲۳
*دانیلیان ارسن ۱٤
داورپناه فرانك ۳۷
داوری سوسن ۱۸
داوری شهین ۲۹
داودطبیبی روزا ۱٤
* داهی عبدالرحیم ۲۹
دائی رضا ۳۷
* دائی جواد افسانه ۱٦
* دبیری فیروزه ۳۸
درافشان فرزین ۳۷
درآئی غلامحسین ۳۳
درجه زهرا ۲۰
درخشنده گل بایگان عزیز ۱۵
درخیدم سیون ۲۷
درودی علیرضا ۳٦
* درویش زاده فریدون ٤۰
درهوانسیان آرمن ۲۲
* دریانورد هوشنگ ۳۹
دریانیان بهمن ۳٦
دریساوی فرد فرید ۱۱
* دکترامین سکینه نیرالسادات ۱٤
دلشاد مژده ۳۸
دلشاد خامنه جعفر ۲٤
دلگرم علیرضا ۲۹
دلیرحقیقی شهناز ۱۳
دمالی امیری زهرا ۲۱
دوانی فرزاد ۳۹
دوستان جواد ۱۵
دهخدا محمود ٤۰
دهقان زهرا ۲٦
دهقانی علی بخش ۲۹
دهقانی محمد حسین ۲۲
دهقانی نوازاله ۱۵
دهقانی ویکتوریا ۲۸
دهقانی ایلخچی شهناز ۱۵
* دهقانی پوده علیرضا ۲۷
دهلوی سهیلا ۲٦
دهناد میترا ۱۵
دیاقی اکبر ۱۱
دیانتی سهیلا ۱۲
دیلمی اردشیر ۳۷

ذ

* ذاکر ناهید ۲۳
ذاکری ثریا ۲۰
ذاکری سید علی اصغر ۳۷
ذوالفقاری بهمن ۳۸
ذوالفنون ریاض ۳۷
ذوالقدر طاهره ۱۹
* ذوالقدر اصلی علیرضا ۳٦
ذوقی فریدون ۳۸
ذوقی محمد حسن ۳۵

ر

رادپرور سعید ۳٤
رادمنش مسعود ۳۹
راستگو فردپریسا ۱۸
راسته سید علی ۱۳
* راضی مهتا ٤۰
رامین فرد دنیا ۲۹
* ربانی مجید ۳٦
ربانیان سید یوسف ٤۰
ربانی فر جلال ۳۷
ربیع‌زادگان علی ۳۰
رجائی مهین ۲۵
رجائی کذابی فاطمه ۲۳
رجبی فرزین ۳۷
رجبی راحت شهریار ٤۰
رحمان دوست مجتبی ۳۸
*رحمان مشهدی علی ٤۰
* رحمانی کامران ۳۷
رحمانی محمد ۱۵
رحمانی مهرداد ۳۲
رحمانی دیدار فرهاد ۲۳
رحمن محسن ٤۰
رحیم زاده پرویز ۱۸
رحیم زاده مصطفی ۲۷
رحیم زاده حفصه ۲۰
* رحیم‌زاده نسخی‌محمدتقی ۱۲
*رحیمی حسین ۲۸
رحیمی درازی شهریار ۳۵
رحیمی‌قلعه‌رسول سیت‌جعفر ۳٦
رحیمیان پرویز ۳۲
رخشان حسین ۳۷
رخشنده رو علیرضا ۱۱
رزاقی منصور ۲۲
رسول اف جلال ۲۹
رسولی حسن ۳۹
رسولی داریوش ۲۷
رسولی دیزج منیره ۲۹
رشاد سعید علی ۳۷
رشیدی عبدالله ۲٦
رشیدی پور همایون ٤۰
رشیدی رنجبر سعید ۳۷
* رشیدی مهرآبادی زهرا ۱۳
رشیدیان فرشته ۳۱
رضاخانلو گیتا ۳۸
رضا زاده خادم زهرا ۱۳

بقیه در صفحه ۲۱

کارشناسانی که در خدمت متخصصین شما هستند...

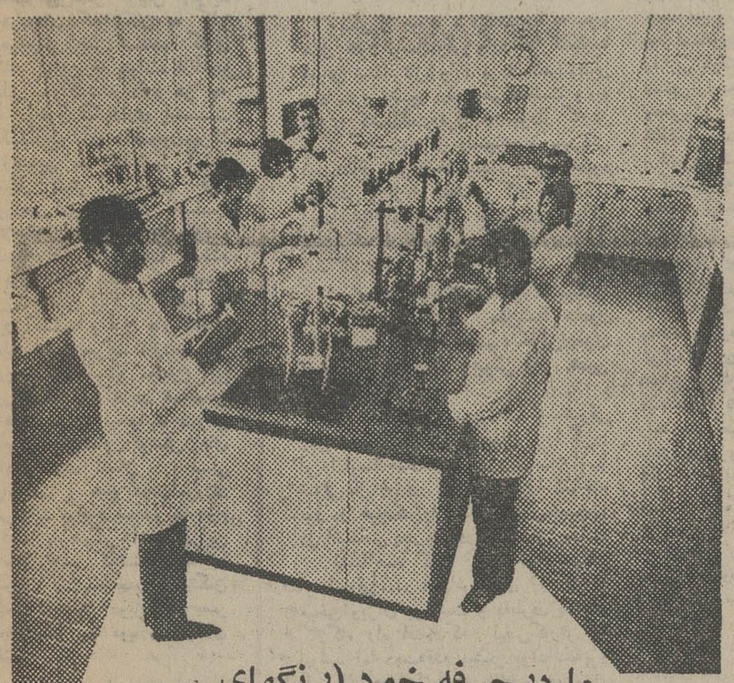

ما درحرفه خود (رنگهای صنعتی) ازبالاترین‌درجه تخصص برخورداریم و آماده‌ایم که بطور رایگان اشکالات شما را در مورد رنگهای صنعتی برطرف کنیم .
چنانچه متخصصین‌شما در مورد رنگهای صنعتی دچاراشکال‌شدند، بلافاصله به‌کارخانه‌رنگسازی، رنگین اطلاع دهید تاکارشناسان ما، در کوتاهترین مدت به خدمت متخصصین شما بیایند .

Pieter Schoen HOLLAND
باهمکاری‌کمپانی‌پیترشون‌هلند
RANGUIN
کارخانه رنگسازی رنگین
تهران ـ کیلومتر ۱۳ جاده‌کرج تلفن ۶۶۷۰۹۱
امور فنی وآزمایشگاهها تلفن ۵ـ۹۷۷۰۲۴
اداره مرکزی ـ شاهرضا ـ چهارراه کالج شماره ۱۹۲
تلفن‌های ۲ـ۴۹۲۶۱ / ۴۴۹۵۸ / ۶۶۹۴۱۵ / ۶۶۶۰۳۴ / ۶۶۵۶۶۸

غرب گرایی یا غرب گریزی؟

نوشته : دکتر عبدالحسین زرین کوب استاد دانشگاه تهران

دکتر عبدالحسین زرین‌کوب

فرهنگ وادبیات معاصر درهر زمان عبارتست از آن‌فرهنگ و ادبیاتی که بازندگی عصرحاضر وافکار وآرزو هایی که مخصوص عصر حاضراست ، ارتباط‌داشته باشدو نیاز هاو خواست ها و درد هاونگرانی های این‌زندگی رامنعکس کند آن هم بابیانی که مردم آن عصر به آسانی به‌درك آن قادرباشند ـ ازادبیات و فرهنگ عصر حاضر آنچه با این موازین منطبق نباشد خواه بدان سبب که محتویات آن مربوط ـ بافکار وآرزو های‌خاص عصر نباشدو خواه بدانجهت که‌بیان آن‌برای‌مردم‌عصرحاضر قابل‌فهم نباشد وخواه‌بدانجهت خوانده شودو گرچند به وسیله نویسندگان‌و هنرمندانی بوجود آیدکه در این عصر زندگی می کنند . بااین همه فرهنگ و ادبیات گذشته هم که‌بیرون‌از حدود نیاز هاوخواست هـای گذران‌روزانه انسان‌است‌وافکار وآلام و نگرانی های‌عمیق‌انسانی راکه اختصاص به ملت ، نژاد، زمان‌ومکان مخصوص نـدارد منعکس می کند نیز باهرعصری معاصرست و ازین‌روست که حافظ ، فردوسی ، شکسپیرو گوته آثارشان به فرهنك و ادبیات معاصر هم بقدرفرهنك وادبیات عصر خودشان تعلق داردو نمی‌توان آنها را کهنه‌و منسوخ‌خواند همانگونه کـه زندگی مادی عصر ما درعین آنکه دارای‌وسایل وتکنیـك خاصی‌است که متناسب‌باترقیات علمی‌و صنعتی این عصرست‌باز چیزی از بقایای اسباب‌ووسایل عصر های گذشته رانیزهمراه دارد فرهنك‌و ادب معاصر ماهم ناچار بعضی عناصر گذشته را حفظ می کندو در واقع معنی واقعی تمدن و فرهنك همین است که نگذارد مردم‌یك‌عصر براثراستغراق در مسایـــل مخصوص عصر خویش ازفواید تجربه‌های گذشتگان به کلی محروم‌وبی خبر بمانندو کاری کند که‌این ها بتوانند ازآنچه تعلق به گذشته دارد هر چه را درخور نگهداری اسـت نگهدارندو آن راهمچون‌میراث ارزنده‌یی به نسلهای آینده منتقل کنند . تمدن قرن نوزدهم اروپا میراث قابـــل ملاحظه‌یی از آداب و رسوم و عقاید وافکار قرن های گذشته رابرای خود حفظ کرد تمدن قرن حاضر نیز از آنچه به قرن گذشته و قرن های‌گذشته تعلق دارد میراث ارزنده‌یـــی دریافت کرده‌است‌و مجموع این میراث ها را که در همه‌تمدن هاهست سنت میخوانند درواقع حاصل جمع‌تمام کوشش های مادی‌وفکری انسان در طـــی قرنهاست و هیچ تمدن‌امروزی نمی‌تواند بوجود بیایدو بقاودوام داشته باشدمگر آنکه براین حاصل جمع گذشته تکیه کند ومجبور نباشدآنچه‌راگذشتگان ایجادکرده‌اند دوباره از سر ایجادکندو به دوباره کاری بیفتد.

ادبیات‌و فرهنك انسانـــی گذشته نیز که مسایل ابدی‌و عمومی مربوط بانسان‌رامنعکس ومطرح کرده است بهمین‌سبب هنوز معاصر شناخته میشودکه آن مسایل همچنان برای‌انسان امروز نیز مطرح است‌و ازهمین روست که فی‌المثل حافظ‌هنوز برای ما معاصر محسوب است درصورتی که معاصران او ـ مثل خواجوو سلمان ـ ششصد سالست که از ماجدا مانده‌اندو بازندگی معاصر ماچندان‌ارتباط ندارند.

وقتی از ادبیات وفرهنك‌معاصر درایران صحبت می شودباید جای‌واقعی این فرهنك وادبیات راهم در تاریخ‌ایران‌و هم‌درتاریخ دنیای غرب که‌مخصوصا درطی قرن‌اخیر تاثیرونفوذقابل‌ملاحظه‌یی در پیدایش‌فرهنك‌وادبیات‌ایران داشته‌است بدرستی نشان داد باآنچه عرض کردم ادبیات و فرهنك معاصر ایران عبارتست از مجموعه آفرینش های‌فکری وذوقی که نیازمندی هاوخواست های مربوط به‌زندگی تازه‌عصر ماشین بایرانی ها الهام کرده است‌وریشه های اصلی آن‌خواه درایران باشدو خواه در غیر ایران بهر حال پیدایش آن مولود آشنایی ایرانیهاست با تمدن عصر ماشین بااین‌حساب شعروادبیات‌عصر کجاوه‌وفرهنك دوران کار دستی ادب‌وفرهنك معاصر مانیست مگر آنکه‌رنك عصر ماشین به آن افزوده‌شود یادرچهارچوب آن‌مسایل ابدی انسانیت را مطرح توان کرد ـ باطرز بیان عصرما.

البته تمدن‌عصر ماشین کـــه عبارت از مجموع لوازم ووسایل زندگی مدرن‌است در ایران‌بر خلاف اروپا خودش‌قبل‌ازماشین پیداشدو سبب آن‌احساس‌نیازی بود که‌ایران مخصوصادراواخر قرن نوزدهم مسیحی پیدا کرد به‌تجدد به‌اخذ وسایل‌تازه‌یی که بدون آن هاحیات وبقای یك مملکت مستقل غیر ممکن‌بنظر میرسید بدینگونه در حالیکه تمدن عصر ماشین در اروپـــا مدیون ضروریات انقلاب‌صنعتی بود ظهور آن در ایران مولود احساس نیاز ایرانیان بود به همقدمی بااروپا که در غیر آن صورت استقلال وبقای‌ایران‌تنها با حفظ سنت های حیات گذشته ممکن نبود.

بدینگونه فرهنگ و ادبیات معاصر ایران در واقع از وقتی شروع می شود که ایران در حالیکه ارتباط خود را با سنت های گذشته تا آنجا که ممکن بود حفظ می کرد می کوشید با حاصل پیشرفت های صنعتی هم که در اروپای قرن نوزدهم زندگی آن قرن را با زندگی قرن های گذشته بکلی متفاوت کرده بود آشنایی پیدا کند و آنرا در مجموع سنت هـــای زندگی خویش‌جذب نماید موثر ترین گامی که درین زمیـــنه برداشت عبارت بود از تاسیس یک مدرسه بولی تکنیک مدرن: دارالفنون با تاسیس دارالفنون و حتی قدری قبل از آن صنعت چاپ و روزنامه نگاری هم که مثل فکرهمان مدرسه و لااقـل در شکل خاص آنروزی خود هدیه‌وره آورد نفوذتمدن‌صنعتی قرن نوزدهم اروپا بود درایران پیدا شد و توسعه آنها همراه با گسترش روابط دیپلماتیک‌با غرب و آشنایی با حوادث و انقلابات اروپا از یک طرف افکار اجتماعی تازه‌یی مثل‌فکر آزادی ، مفهوم ملت و وطن و حقوق فردی و اجتماعی را در ذهن های مستعد نفوذ داده از طرف دیگرزبان‌وبیان‌نویسندگان و شاعران را بسبب آنکه در روزنامه ها و کتاب های تـازه تدریجا سرو کارشان با طبقات عامه می افتاد و تفاهم با آنها برایشان ضرورت داشت بسمت سادگی و روانی برد .

همین سادگی زبان که ناچار تدریجی صورت گرفت و تا به امروز این سیر خود را دارد ادامه می دهـــد و همچنین استعمال اندیشه های‌اجتماعی که محتویات آن نیز از هنگام شروع تا به زمان ما باقتضای دگرگونی های دایم در حال جزر و مد و فرود و کاست است ویژگی اصل و عمده آن چیزیست که فرهنگ و ادبیات معاصرخوانده می‌شود وارزیابی درست آن به آشنائی بانحوه تدریجی آن ویژگی ها وابسته است .

ناتمام

موقع اون رسیده که بفهمی اوسا!

ترجمه: ثمین باغچه‌بان

عزیز نسین

یاد «اوساشوقی» به خیر . این‌عنوان استادی ، ازهربایتی که فکر کنید در مورد او کاملا برازنده و به‌جا بودخلاصه اینکه اوساشوقی جامع جمیع محسناتی بود که به‌نظرتان‌می‌رسد . تا بخواهید خوش‌قلب ، رفیق‌باز و مهربان و دلسوز بود ، در کار خودش هم رودست نداشت از زبان هرموتور و هرماشینی سردر می‌آورد . در تراشکاری ، صافکاری سیم‌کشی و جوشکاری ، آهنگری ، و ریخته‌گری و قالب‌گیری واینجور کارها هم یك پا استاد شمرده می‌شد ، آنهایی که او را می‌شناختند برای اینکه مرتبه او را در مهارت و استادی به بهترین و کوتاهترین شکلی بیان کنند می‌گفتند: کافیست که «اوساشوقی» موتوری راکه تا به امروز ندیده فقط یکبار از دوردید بزند و طرز کارکردنش را هم فقط‌چند لحظه ببیند فورا لنگه آنرا بسازد !»

از رادیو ، تلویزیون گرفته تاموتور اتومبیل و از جاروبرقی گرفته تا دیك بخارگشتی خلاصه چیزی پیدا نمی‌شد که اوساشوقی ازیس تعمیرش برنیاید. یکی از دستگاههای بسیار ظریف طبی‌در یکی از بیمارستان‌ها خراب شده بود و هیچ متخصصی نتوانسته بود از آن سر دربیاوردو تعمیرش کندرفته بودن سراغ «اوساشوقی» . اوساشوقی تعمیرش کرده بود .

یکی از روزها مردی تقریبا به سن‌و سال خود اوساشوقی وارد کارگاه‌اوسا شوقی شد . تازه وارد مردی لاغر وتاس بود سرو وضع درستی‌هم نداشت و به طوری که‌میگفت تراشکار بوداز کارش بی‌کار شده‌بود از دلسوزی و مهربانی اوساشوقی تعریف‌ها شنیده بود آمده‌بود سراغش و از او تقاضای کار می‌کرد . احساسات اوساشوقی از دیدن کارگر پیری که از کارش بی‌کار شده‌بودرقیق شد گفت :

ـ تو این کارگاه سه‌نفر کارمیکنیم اما برای اوساکاری مثل‌شما جامون تنك‌نیست . قدمت روچشم ، خوش‌اومدی بفرما این لباس‌کار وبپوش واز همین الان شروع کن»

نام تازه‌وارد احمد بود اما اوساشوقی رعایت سن‌وسال و وضع‌وحال او را کرد: او را اوسااحمد صدا می‌زد . اصلا اوسا شوقی از روزی که خودش را شناخته بود دل هیچکس‌را نشکسته بودمخصوصا دل اشخاص پدر و مادردار و محترم را..»

اوسااحمد گفت : خدا عوضت بده اوساشوقی ... «ولباس‌کاری را که از میخی‌آویزان برداشت و به‌طرف پستوی کارگاه راه افتاد که لباس‌کارش را بپوشد اما دوسه‌قدم بیشتر برنداشته‌بود که یك هوصدای جیرینك و جیرینك ریختن و شکستن چیزهایی بلند شد .

اوساشوقی :

ـ چی‌شد اوسا احمد ؟»

اوسا احمد :

ـ نفهمیدم چی شد اوسا ... بشکه یه‌هو دررررفتی صدا کرد و برگشت .

بشکه پراز روغن گریس برگشته‌بود و تمام خرده‌ریزی هم که رویش بودولو شده بود کف کارگاه .

اوساشوقی برای اینکه دل ایـن کارگر تازه وارد نشکند و خجالت‌نکشد وبه‌رویش نیاورد گفت :

ـ اشکالی نداره اوسااحمد . شما زحمت‌نکش بچه‌ها جمع میکنن»

اوسا احمد :

ـ نفهمیدم چطور شد ...

اوساشوقی :

ـ حرفشو نزن‌اوسااحمد طوری‌نشده

چندلحظه بعد اوساشوقی دستور داد:

ـ کلید برقو بزنین پایین .

اوسااحمد قبل‌از همه خودش را به کلیدبرق رساند اما همینکه دستش را به‌طرف کلید برق برد دوباره صدای جیرینك‌و جیرینك بلند شد .

اوسا شوقی :

ـ بازچی شد ؟ ...

اوسا احمد :

ـ تا اومدم دستمو به کلید برق ببرم جعبه میخی که تورف بود جرینگی صدا کرد و برگشت .

اوسا شوقی :

ـ شما زحمت‌نکش اوسا احمد بچه‌ها هستن جمع میکنن .

اوسا احمد:

ـ دست خودم نبود اوسا ... نفهمیدم چطور شد.

اوسا شوقی :

ـ فکر شو نکن اوسا احمد ... میدونم که دست خودت نبود ... پیش میاد دیگه.

بچه‌ها شروع کردند به جمع کردن میخ‌ها اوسا احمد هم رفت کمک ، اما کاش نرفته بود چونکه تنه‌اش گرفت به میزکار ومیزکاررا برگرداند.

اوسا شوقی کم‌کم داشت دلخور می‌شد . صدا زد :

ـ باز چه‌خبره ؟ ... بازچی شده ؟ ...

اوسا احمد :

ـ نفهمیدم چطور شد که میزکار یک‌هودرقی صدا کرد و برگشت .

اوسا شوقی :

ـ خوب که‌خودت‌طوری نشدی اوسااحمد.. عیبی‌نداره بچه‌ها راستش میکنن .

اوسا شوقی کوتاه می‌آمد که اوسا احمد ناراحت نشود. اما اوسا احمد توضیح‌میداد:

ـ به خدادس خودم نبود اوسا ...

نفهمیدم یه‌هو چطور شد که میزبرگشت .

اوسا شوقی :

ـ میدونم اوسا احمد آدم که میزرو دستی دستی برنمیگردونه ... حرفشو نزن ...»

آن روز تاشب ، اوسا احمد دوبارنردبان راویکبار میز دستگاه را برگردانده بود . جعبه میخ و جعبه‌ها ی‌رنگ وروغن رابرگردانده بود استکان‌های چای و یک موتور تعمیر شده را زیر گرفته بود و شکسته بود اوسا احمد دستش را به هرچیزی زده بود صدا جیرینگ وجیرینگ بلند شده بود به هرجایی که قدم گذاشته بود صدای درق ودروق افتادن و برگشتن و شکستن چیزی بلند شده بود.

کسانی که احمد را از قدیم می‌شناختندوقتی شنیدند اوسا شوقی او را استخدام کـــرده می‌گفتند :

ـ بابا این اوسا احمد همون احمدکوهه که اگر تنش بکوه بگیره کوه‌روبرمیگردونه !

اوسا احمد آدمی بود که اگر چیزی را بدست می‌گرفت حتما از دستش می‌افتاد وتـا می‌آمد چیزی را که افتاده بردارد حتما تنه‌اش به‌جایی می‌گرفت و چیزی را برمی‌گرداند و میشکست و تامی‌آمد تنه‌اش را کنار بکشدسرش رابه جائی می‌زد وتامی‌آمد بگوید : آخ سرم پایش به‌چیزی گیر می‌کرد و سکندری میخورد اگر دراطرافش چیزی شکستنی وریختنی‌و برگرداندنی نبود ،همینطور که‌ایستاده‌بود، پاهایش بهم می‌پیچید و نقش زمین میشد.

روزبعد و روزهای بعد و بعد تر اوسا احمد در کارگاه اوسا شوقی چیزهای زیادی‌راریخت و شکست و بر گرداند وزیر گرفت و خرد کرد واوساشوقی برای اینکه دل اوسا احمدنشکند هربار که او دسته گلی به‌آب می‌داداوساشوقی به‌رویش نمی آورد و می گفت :

ـ عیبی نداره اوسا احمد سلامتی باشد... فکرشو نکن . واز این قبیل حرفها ...

بسکه اوسا احمد ریخته بود و شکسته‌بود خرد کرده بود و برگردانده بود و داغان کرده بود دیگر در کارگاه اوسا شوقی چیزریختنی، شکستنی ، خردشدنی ، برگرداندنی و داغان کردنی کمتر به چشم می‌خورد اما اوسا احمد در چلمنی و چلفتی‌گری در روی کره‌زمین‌رقیب نداشت به طوری که به هرترتیبی بود چیزی شکستنی و ریختنی‌گیر می‌آورد و کارش را می‌کرد واگر هیچ چیزی هم‌گیرش نمی‌آمد یـا تنه‌اش را یا دست وپایش یاسر کله‌اش رابه‌این دروآن‌در می‌کوبید وسروصدا راه می‌انداخت اصلا دیده نشده بود که اوسا احمد بی‌اینکه نردبان را برنگرداند و معلق نشود از نردبان بالا و پایین برود.

کم‌کم حوصله اوسا شوقی از سرو صدایی که باهر حرکت اوسا احمد بلند می‌شد، سر رفت و هروقت می‌پرسید :

ـ بازچی شد ؟ باچه‌چیز ؟ ... «اوسااحمد همان جواب همیشگی وقالبی را تکرار میکرد.

ـ والا نمیدونم چی شد اوسا ... فلان‌چیز جرینگی صدا کرد و شیکس ... فلان چیز دررررفتی گفت و افتاد... نمیدونم چطورشد؟...

وهمینکه اوسا شوقی می‌آمد چیزی بگوید که دل اوسا احمد نشکند اوسا احمد حرفش را می‌برید :

ـ به‌خدادسی‌دسی نکردم اوسا ... والله دس‌دسی نشکستم اوسا ...»

واوسا شوقی از همه بیشتر از اینکه هربار این جمله به خدا دس‌دسی نشکستم رامی‌شنید کوک می‌شد.

اوسا شوقی خوشبخت هربار که صدای جیرینگ جیرینگ شکستن وداغان شدن‌چیزی بلند می‌شد تاسف خوران سرش را به چپ‌و راست می‌جنباندو نچ‌نچ‌کنان لعنت‌بر شیطان می‌فرستاد ولاحول می‌خواند و دندان روی‌جگر می‌گذاشت اما نه فکر بیرون کردن اوسااحمد را می‌کرد ونه دلش می‌آمد به‌او پرخاش کند او منتظر بود که اوسا احمد خودش بفهمد که چه ضررهایی به‌او می‌زند و خودش‌راهش را بکشد و برود.

یک ماهی بود که اوسا احمد در این کارگاه دست به کار شده بود یکـی از دستگاه های بسیار حساس اطاق عمل یکی از بیمارستان های خیلی بزرگ خراب شده بود تعمیر این دستگاه کار هیچکس نبود مگر کار اوسا شوقی این دستگاه را که باب رق کار می کرد بـه کارگاه آورده بودنداوسا شوقی‌همانطور که یک پزشک متخصص بیماری را سر تا پا با دقت معاینه کند این دستگاه‌برقی را معاینه کرد علت خرابی را پیدا کرد او از پس تعمیر این دستگاه بر می آمد و آنهایی که این دستگاه را آورده بودند از شنیدن این خبر خیلی خوشحال‌شده بودند و حاضر بودند هر دستمزدی را که اوسا شوقی پیشنهاد کند بپردازند اوسا شوقی هم خیلی خوشحال شده بود چون با دستمزد کلانی که‌گیرش می آمد میتوانست تا اندازه‌ای ضرر هایی را که اوسا احمد چلفتی به او زده بود جبران کند اما از ترس دسته گل هایی که اوسا احمد به آب می داد فکر کرد بهتر است از نگاهداری و تعمیر ایـن دستگاه در کارگاه‌صرفنظر کندو گفت:

ـ کار ما نیست !

آنهایی که دستگاه را آورده بودند شروع کردند به اصرار و التماس .

تمام ترس اوسا شوقـی از اوسا احمد بود چونکه اگر باد اوسا احمد به این دستگاه می خورد معلوم بود که چه پیش می آمد و چه خسارت کلانی بـه اوسا شوقی می خورد این بودکه روکرد به اوسا احمد و التماس کنان خواهش کرد دور و بر این دستگاه نچرخد :

ـ اوسا احمد جون دستم بدامنت داداش بی زحمت دور وور این‌دستگاه نگرد .. تامیتونی دورتر .. دورتر . .. مبادا نزدیکش بیایی .. خونه‌مو خراب می کنی اوسا احمد . اگر خدای نکرده چیزی از این دستگاه بشکنه تا عمردارم باید خسارتشو بپردازیم تامیتونی‌دورتر.»

اوسا احمد خیال اوسا شوقی را راحت کرد :

ـبه‌چشم وسا ...خاطرجمع باش ...»

پس از اینکه اوسا احمد خاطـر جمعی داد اوسا شوقی تعمیر دستگاه را قبول کرد و قرار شد دو هفته بعدبیایند و دستگاه را ببرند . فورا دست به کار شدند اما هنوز ده دقیقه نگذشته بـود که باز صدای درق و دوروق و جیرینگ و جیرینگ بلند شد . یکی از قطعات‌روی دستگاه افتاده بود روی زمین اوسا شوقی که از حرص سبیل هایش را می جوید رو کرد به اوسا احمد :

ـ باز چی شده اوسا احمد .. و اوسا احمد با همان خونسردی‌همیشگی جواب داد :

ـ گفته بودی نزدیک دستگاه نیام.. منم داشتم از اون دور رد می شدم‌اوسا. اما پام گرفت به سیم برق رو دستگاه کله ملق شدم من که خوردم زمین یه‌هو اون یارویی همه‌که رودستگاهه جیریینگی صدا کرد وافتاد..»

اوسا شوقی که داشت مثل بید می لرزید گفت :

ـ خیلی خوب خیلی خب .

و اوسا احمد حرف همیشگی‌اش را تکرار کرد :

ـ به خدا دسی دسی نکردم اوسا نفهمیدم یه هوچطور شد !...

اوسا شوقی که از این حرف خیلی کوک می شد برای اولین بار عکس ـ العملی نشان داد و داد زد :

ـ مگه قرار بود دس دسی بکنی که هی میگی دس دسی نکردم !؟

اما حرف اوسا شوقی تمام نشده بود که صدای دیگری بلند شد اوسا شوقی همانطور که داشت از حرص خودش را می خورد داد زد :

ـ باز چه خبره ؟!

اوسا احمد باهمان راحتی همیشگی جواب داد .

ـ به خدا نفهمیدم چطور شداوسا.. یه هو دررررفتی صدا کرد افتاد ..

چیزی نمانده بود که اوسا شوقی از حرص سرش را به در و دیواربکوبد و شروع کرد به التماس و خواهش :

ـ اوسا احمد تو همونجایی کـه هستی بشین و جم نخور .. مبادا پاشی اوسا احمد .. بگیر و بشین فکر پاشدنو نکن ... »

چیزی نمانده بود که اوسا شوقی بزند زیر گریه همانطور که داشت بـا دستگاه ور می رفت حواسش پیش اوسا احمد بود و می ترسید باز صدای جیرینگ و جیرینگ درق دروق بلندشود وچیزی‌برگردد و بیفتدو بشکندو بریزد.. و انتظارش طولی نکشید دو باره سر و صدایی بلند شد .

فشاری که داشت جگر های اوسا شوقی را می ترکاند مثل صدای سوتی از لای دندان هایش فواره زد .

ـ باز چی شد اوسا احمد ؟

اوسا احمد باراحتی و خونسردی همیشگی‌اش همان حرف قبلی وهمیشگی را تکرار کرد :

ـ یه هو جیرینگی صدا کرد و برگشت اوسا ..

نفهمیدم یه هو چطور شد اوسا ..

اوسا شوقی مدت زیاد بروبر تـو صورت اوسا احمد نگاه کرد و کرد و کرد ...

بعد شروع کردن به زدن تو سر خودش و همانطور که دو دستی می ـ زد تو سرش داد می زد :

ـ بسه دیگه اوسا احمد بسه دیگه بفهم .. بفهم ..

و یک هو زانو هایش شل شد وولو شد رو زمین .

نوشته : عزیز ژیان مدرس زبان فارسی دانشکده ادبیات و علوم انسانی

زبان فارسی

درحال احتضار است

عزیز ژیان

تاریخ زبان‌فارسی یا بعبارت بهتر تاریخ زبانهای ایرانی مثل تاریخ ملت ایران وسیع وقدیم و دامنه‌دار است . زبان فارسی که یکی از شاخه‌های اصلـی زبانهای ایرانی است از لحاظ تاریخی سه دوره مشخص را پشت‌سر گذاشته است : دوره باستان ، دوره میانه ، و دوره نـو .

فارسی‌باستان فارسی متداول دوره پادشاهان هخامنشی‌بوده است .

فارسی میانه زبان عصـــر ساسانیان و فارسی نو فارسی بعد ازاسلام تا امروز است .

این زبان در همه دوره‌ها زبان فتح و پیروزی، زبان فلسفه و دین و زبان علم و هنر بوده است لوحه‌ها و سنگ‌نبشته‌های دوره هخامنشیان و کتیبه‌ها و آثار نوشته دوره ساسانیان و فرامین و دواوین سلاطین شبه‌قاره هند و ایران بعد ازاسلام تماما حاکی از رواج زبان فارسی و وسعت دامنه آن در سرزمینهای پهناور هند و ایران است .

در حاشیه این زبان دهها گویش ایرانی وجود داشته است که بعضی از آنها بمرور زمان ازبین رفته‌اند ولی تعداد زیادی از این گویشها هنوز در داخل و خارج مرزهای ایران باقی مانده‌اند و اهالی محل باین‌گویشها تکلم میکنند.

این گویشها علاوه براینکه یادگاری از زبان مردم ایران در قرنهای گذشته و گوشه‌ای از تاریخ زبان فارسی میباشند درضمن پشتوانه زبان فارسی امروز هستند و میتوانند در استغنای زبان فارسی موثرواقع شوند. بعلاوه شناخت‌گویشهای ایرانی میتواند بعنوان بخش مهمی از مطالعه فرهنگ و تمدن ایرانی مورد توجه قرار گیرد .

دانشگاهها و مراکز علمی اروپا و آمریکا از مدتها پیش باهمیت مطالعه گویشهای ایرانی پی‌برده‌اند و محققـین و متخصصین آنها در ایران‌راه از هیچ کوششی فروگزار نکرده‌اند و هزاران کیلومتر از محل کار و زندگی خود دور شده‌اند و برای شناسائی یک یا چند لهجه مرزی نشناخته‌اند . بسیاری از آنان گویشهای کردی، گیلکی، خراسانی ، بلوچی، لری و سایر لهجه‌ها را جمع‌آوری کرده‌اند و نتیجه کار آنها بوسیله دانشگاههای اروپا و امریکا چاپ و منتشر شده است لیکن جای تاسف است که تاکنون از طرف دانشگاهها و موسسات ایرانی برای شناسائی این گویشها اقدامی نشده است.

دفاع از زبان فارسی

زبان شیرین فارسی که زمانی از مرزهای چین تا بین‌النهرین رواج داشته است امروز در مقابل یورش واژه‌های غربی و فرنگی بی‌دفاع مانده است .

با نفوذ تمدن غربی و تقلید زندگی اروپائی هر روزگروهی واژه انگلیسی جانشین‌کلمات فارسی میشوند ، طبیعی است که آن دسته از اصطلاحات علمی و فنی که در زبان فارسی معادل ندارند و آموزش علم و صنعت ضرورت بکار بردن آن را ایجاب مینماید ناگزیر وارد زبان ما خواهند شد ولی کلمات واصطلاحاتی که معادل فارسی‌دارند جایز نیست‌صورت اروپائی آن بکار برده شود.

هم‌اکنون بسیاری از واژه‌ها و اصطلاحات غربی در ایران بکار برده میشود و کاملا عادی شده‌اند برای مثال میتوان از نمونه‌های زیر نام برد :

۱ـ در مراکز عمومی : سوپرمارکت ـ سلف سرویس ـ دراگستور ـ هتل ـ متل ـ پلاژ ـ پارک ـ بولوار ـ کلوب ـ کاباره ـ رستوران ـ دانسینگ ـ تریا ـ پانسیون .

۲ـ در راهها : ترافیک ـ پارکینگ ـ پارکوی ـ اتوبان ـ درایوینگ ـ پاس‌ترمینال ـ تونل ـ اسفالت ـ پارکومتر ـ تاکسی‌متر وغیره .

۳ـ در ورزش : استادیوم ـ پیست ـ پاتیناژ ـ اسکیتینگ ـ بولینگ ـ اسکی ـ لوژ ـ روند ـ ریکورد ـ فینال ـ تیم بوکس ـ دایو ـ شوت ـ فوتبال ـ بسکتبال ـ تنیس ـ کاپیتان ـ بک ـ هافبک وغیره

٤ـ در اصطلاحات سیاسی و اجتماعی : کنگره ـ کنفرانس ـ سمینار ـ سمپوزیوم ـ ارگان ـ لیدر ـ کمیته ـ کمیسیون ـ کماندو ـ رنجر ـ دیپلمات ـ دیپلماسی ـ سابوتاژ ـ پاسپورت ـ ویزا ـ سوسیالیست ـ ناسیونالیست ـ کمونیست و غیره.

۵ـ در دانشگاه ها و موسسات آموزشی: کورس ـ بورس ـ تست ـ فول‌تایم ـ لیسانس ـ پارت‌تایم ـ ژوری ـ پسابل ـ دپارتمان ـ انستیتو ـ اکیپ ـ لابراتوار ـ سمستر ـ آمفی‌تئاتر ـ پروژه .

٦ـ در خانواده : پارتی ـ کادو ـ بوی‌فرند ـ گرل‌فرند ـ پارتنر ـ گودبای پارتی ـ جنتلمن ـ مد ـ جوک ـ میلیونر ـ پرنسیپ ـ اتیکت ..

۷ـ اثاثیه منزل : لوستر ـ مبل ـ کاناپه ـ آباژور ـ گرام ـ کاست ـ تلویزیون ـ تلفن ـ رادیو ـ آنتن ـ پروژکتور ـ کولر .

۸ـ ساختمان : آپارتمان ـ ویلا ـ هال ـ کاراج ـ کاروبدور ـ شوفاژ سانترال ـ ایرکندیشن ـ کانال ـ پروفیل ـ ایزوله ـ بتون آرمه ـ دکور ـ توالت ـ آسانسور ـ پاراوان ـ پاسیون ـ بوفه .

۹ـ ادارات : پرسنل ـ اشل ـ سرویس ـ شیفت ـ سکرتر ـ تایپ ـ بوفه ـ فایل ـ فتوکپی ـ پلی‌کپی ـ استامپ ـ مارک .

۱۰ـ معاملات : فیکس ـ گارانتی ـ بورس ـ اوکازیون

۱۱ـ بودجه نویسی :اوکی ؟اورج ـ تابل ـ فرم ـ توتال ـ رقم روند ـ بالانس ـ چک کردن

۱۲ـ پزشکی : ازنام بیماریهاو دواها و ابزارپزشکی گرفته تا پانسمان و ویزیت و نرس و کلینیک واورژانس همه فرنگی هستند .

۱۳ـ رستوران ها : بیشتر نام غذاها و میوه هـا فرنگی است .

۱٤ـ در فرودگاه ها : بیشتر اصطلاحات غیر فارسی است .

۱۵ـ مهندسی : بیشتر اصطلاحات فرنگی است.

۱٦ـ صنعت سینما و فیلم سازی : بیشتر اصطلاحات فرنگی است .

۱۷ـ برق و ارتباطات و ماشین های الکترونیک:بیشتر اصطلاحات فرنگی است

این مثال ها مشتی است از خروار ، بدیهی است اگر این وضع ادامه پیدا کند در آینده دور یا نزدیک زبانـی خواهیم داشت که فقط اسم آن فارسی است

جمعی می گویند وقتی برای یک واژه غربی در زبان فارسی معادل نداریم بهتر است از خود چیزی نسازیم‌و همان واژه غربی را بکار ببریم .تردید نیست که پیشرفت علم و تکنولوژی ایجاب می کند هر روز واژه های جدیدی بکار برده شود ولی غربی ها نیز واژه ذخیره وحاضر ندارند بلکه برحسب معنا و ماهیت هرچیز واژه‌ای میسازند وبکار میبرند دلیلی ندارد همین واژه بکشور ما بیاید و بکار برده شود کسی نمی‌تواند بگوید که انگلیسها از زمان شکسپیر مثلا واژه‌ای نظیر پارکینگ و پارکومتر داشتند معلوم‌است که این واژه ها و نظایر اینها در دوره معاصر ساخته شده‌اند .

درگذشته ثابت شده است که زبان فارسی نیز میتواند برای هرنوع واژه جدید علمی و فنی ، بازرگانی یااجتماعی معادل مناسبی بکار برد مثلا یخچال ـ دربازکن ـ کف پوش ـ

برای نمونه به واژه (مهمان‌سرا) توجه کنید این واژه زیبا سرشار از معنی و لطافت است وبا سنت های اصیل ایرانی‌پیوند دارد .

شک نیست که با اندک بررسی چند گویش ایرانی‌واژه هائی خواهیم یافت زیبا ، لطیف و معنی دار و از بکاربردن اصطلاحات غربی بی‌نیاز خواهیم بود . گویش های ایرانی چشمه هائی هستند زاینده و زلال که زبان فارسی راسیراب می کنند توجه به این گویش ها یک وظیفه میهنی است‌زیرا گویش ها پشتوانه زبان فارسی هستند .

گزارش و یادداشت رامین مـولائی گزارشگر روزنامه اطلاعات درباره فستیوال بین‌المللی فیلم برلن

مرگ خرسهای طلائی در برلن

امسال این معما شده استکه چرا دوران طلائی کشف ومعرفی سپری شده ،چرا سینمای‌معروف و موفق جوائز را آبونه کرده و چرا برلینالـه علیرغم اینکه‌این جوائز کمترین تحولی درسینمای معاصر ایجاد نمی کند مصر است که کماکان این مسابقه ادامـه پیدا کند ...

تا آنجا که دکتر باثر مدیر فستیوال دو روز پیش ازافتتاح بیست و سومین فستیوال‌پیشقدم شود و برای روزنامه بیلد که چهار میلیون ونیم تیراژ دارد درددل کند که : اگر قادرنیستیم یک فستیوال حسابی رامبیندازیم بهتر است این بساط را جمع‌کنیم و مرخص شویم .

فستیوال بیست و سوم برلن مثل همیشه افتتاح شد و جریان یافت تا اکثریت مشخص شرکت کنندگان سرنوشت‌خریدو فروش عمده و توزیع جهانی بیش از دویست فیلم بلند و کوتاه و متوسط را تعیین‌کنند . تجارفیلم ضمن‌انجام‌معاملات متداوله‌حسن تفاهم ، درخواست شده رابطرز احسن و مطلوبی باثبات‌رساندند و با تماشای‌صحنه‌هائی‌ازآخرین محصول سریال جیمزباند که‌در دست تهیه است . از امضای قرارداد های خرید و فروش‌این اثر ناتمام نیز خودداری‌نکردند .

در پایان این مسابقه شب‌آخر وبی‌حوصلگی بروی صحنه‌آمد وبدون مقدمه‌چینی و موخره‌بافی های متعارف و معمول فستیوال جوایز را یکی پس از دیگری‌به رئیس ونایب رئیس هیئت ژوری مشترکین وفادار تحویل‌داد.

ماکسیمیلیان‌شل که از او رسمادعوت شده بود تاباآخرین فیلمش «در رهگذر» درفستیوال امسال شرکت کندترجیح داد این‌اثر بدارزش رابرای‌فستیوال دیگری نگهدارد.ماکسیمیلیان‌ـ شل باکمال صراحت گفت : در فستیوال برلن این امکان که‌فیلمی را معرفی کنیم واین شگرد را به‌جان نخریم که احیانا اکثر باتمامی امکانات فیلم را بباد فنا بدهیم ، فراهم نیست . دربرلن‌منتقدین‌وظیفه‌ای نمی‌شناسند جزاینکه در کنـج خلوت‌بدوبیراه بـ بیافند وبعد توسط مطبوعات و حتی رادیو بصورت حکم‌اعدام ، فیلم تحویل مردم بدهند . این منتقدین که امروز‌ایده‌آل‌خود را درسینمای اقلیت جستجو میکنند همانها هستند که تاچندی پیش از قبل سینمای تجارتی‌نان میخوردند.

ماکسیمیلیان‌شل دوراندیش که‌علیرغم دعوت رسمی‌وبنابر سوابق ـ تضمین جایزه‌ازمعرفی اثر باارزشش در برلینالـــه خودداری می کندبه‌منتقدینی که قادرند حکم اعدام صادر کنند تمبت نمیزند .

خرس طلا را در فستیوالهای سابق واسبق به‌دسیکا و پازولینی و در فستیوال امسال به تنهـا مردی که در سینما درجـــه دکترای افتخاری دارد ـ تنها مردسینمای آسیا ـ سایتاجیت‌ری (رغدهای دوردست)تقدیم کردند.

ری ده سال پیش جایزه‌طلای سلزنیك رابااین تشکر تحویل گرفت:

«مابرای بازار محدودی فیلـم میسازیم ـ این جوایز میدان‌کار ماراوسعت میدهد. »

ری‌امسال بعنوان تشکر فقطیك لیخندزد.

از «آ» تا اعتلا

امسال متاسفانه جایـــزه هنرپیشگان حذف شده بود از خرس های نقره کارگردانان یك خرس به‌تنها مرد سینمای آمریکای جنوبی‌لئوپوله وتوره‌ـ نلسون (هفت‌مج

یک مصاحبه داغ با «قلم»!

گل بگوئیم گل بشنویم

★ الو ،بانوی خانه‌داری صحبت میکند ، آقا ممکن است از قول‌من دهبار بنویسیدامان‌از گرانفروشی!؟
ـ البته اشکالی ندارد، ولی چرا دهبار؟

ـ برای اینکه شاید اثر تبلیغاتی داشته باشد وجدا بفکر جلوگیری از آن بیفتند !

ـ بفرمائید کی بشما گران‌فروخته که تا این‌حد عصبانی هستید؟
ـ قصاب سرمحله ،

ـ اینکه اینقدر ناراحتی ندارد، حالا فصل تابستان است ، باتفاق اهالی محل آبدوغ‌خیار بخوریدو از این راه با قصاب محل مبارزه منفی بکنید!

★★★

★ الو ، آنجا کجاست ؟
ـ اینجا روزنامه اطلاعات است.
ـ ببخشید اشتباه گرفتم.
ـ کجا را میخواستید بگیرید ؟
ـ شرکت پخش گاز ... فلان.
ـ اگر فضولی نباشد بفرمائید گازتان تمام شده ؟

ـ نه‌خیر میخواستم بگویم مواظب کپسولهایشان باشند که کاردست مردم ندهد .
ـ پس حالا قطع کنید و به‌شرکت گاز تلفن بفرمائید وحرفتان را بزنید.

ـ دیگر اینکار را نمیکنم . شما توی روزنامه بنویسید . مطمئن‌باشم که حتما می‌نویسید ؟

ـ اگر عمری باقی بود!
ـ پس شماهم از کپسول گاز استفاده میکنید؟

★★★

★ الو، من علیمحمدی هستم . از مراغه به‌تهران آمدم و بعد از دوهفته پولم تمکشید . نامه‌ای‌نوشتم برای پدرم که برایم پول بفرستد. اما حالا ده روز است میگذرد و از جواب نامه خبری نیست و مبلغی هم بابت کرایه وخورد و خوراکم به مسافرخانه بدهکارم.
ـ از دست ما چه کاری ساخته است ؟

ـ حرف من چیز دیگری است ، خواستم چند روز ماشین‌پائی کنم تا مخارج بازگشت به خرمشهر و بدهکاری به مسافرخانه‌چی را در بیاورم ، ولی از اینکار جلوگیری میکنند.

ـ اگر مایلید کار کنید ، پیشنهاد میکنیم یک جعبه کوچک میوه که خیلی هم ارزان است از میدان بخرید وبعد آنرا در کنار یکی از خیابانهای شمال شهر بفروشید . مطمئن باشید مشکلتان برطرف خواهد شد و مبالغی هم زیادی خواهید آورد.

قلم این موجود باریک‌اندام و بظاهر ناتوان طی سالیان درازبعالم‌بشریت خدمت‌هاکرده ، مبارزه با استبداد و بیدادگری قتل و غارت مهاجمین همیشه مبارزه ها داشته پیروز و سربلند بوده است . مقاومت و سرسختی های او در مقابل شدایدوحوادث ناگوار برعموم مخصوصا صاحبان قلم و نویسندگان‌تو اناپوشیده نیست ، قلم هیچوقت از سلاح های آتشین مانند توپ‌و تفنگ و غیره استفاده‌نکرد ، بلکه فقط بانیش خود،که برای بعضی حریفانش حربه‌ای زهراگین میشده ،به مبارزه برخاسته انها را از پای درآورده است . چه بسیار رژیم‌های زور و قلدری را واژگون کرده و بساط ظلم‌و بیدادگری ها را از میان‌برچیده است . قلم در سنوات اخیر هم رویه ، دیرینه خود را ازدست نداده است ، ماجرای و اترگیت امریکا و نظایر آنرا در فرانسه و انگلیس و سایر کشور های جهان از مخفی‌گاه خود بیرون کشیده‌و در معرض افکار عمومی قرار داده است .

اما متاسفانه همین قلم با تمام‌قدرتی که برایش قائل‌هستیم درمبارزه با عوامل فساد و تباهی که از دیر زمان در اجتماع ما رسوخ کرده و بعضی از دستگاه های اداری حتی بخش های خصوصی را نیز فراگرفته‌است توفیقی‌بدست نیاورده و چنین بنظر میرسد که در این مبارزه مغلوب شده و عقب نشینی اختیار کرده و درمقابل حریف پرزورتر ازخود سپر انداخته است . چند شب پیش که اتفاقا در اطاق خلوت خود با در دست داشتن قلم دربحر افکار پریشان غوطه‌ور بودم ، غفلتا بنظرم رسید که ماجرا را بااو درمیان گذارم وباصطلاح‌دراین‌باره مصاحبه‌ای بعمل‌آورم، اینک جریان‌مصاحبه را بشرح زیر باستحضار خوانندگان عزیز میرسانم :

س ـ تو اینطور که‌دیده و خوانده‌ایم همه وقت با انواع نابسامانی ها مبارزه کرده‌ای‌آیاهمیشه پیروزبوده‌ای یا اتفاقا شکستی هم بدنبال موفقیت‌های خود داشته‌ای ؟

ج ـ من همه وقت در مقابل حریفانم مقاومت و سرسختی نشان داده‌شاهدموفقیت را در آغوش‌گرفته‌ام، زیراازقدرت‌لایزال و خداداده که همه وقت مافوق همه قدرت های بشر بوده است به‌حداعلی استفاده میکرده‌ام و از این موهبت الهی برخود می‌بالم ، صفحات تاریخ بهترین شاهد صدق مدعای من است.

س ـ پس چرا درمبارزه با عوامل‌فسادو تباهی که متاسفانه درکلیه شئون اجتماعی مارخنه کرده است ، انطور که انتظار میرود توفیقی نیافته از میدان این‌حریف پرزور عقب نشینی اختیار کرده‌ای ؟

ج ـ فساد و تباهی در اجتماع ریشه دیرینه دارد و عوامل محیط همیشه با آن مساعد بوده و روز بروزدر تقویت آن کوشیده‌اند . پیوسته مترصد ان بوده‌ام که با این بلای خانمان برانداز بمبارزه برخیزم ولی نه‌تنها محیط اجازه نمیداد بلکه خیلی ها ، حتی کسانی‌که‌مرا همه وقت وسیله پیشرفت مقاصد خود قرارمی داده‌اند ، چون این مبارزه را بزیان خود میدانستندِ کارشکنی کرده مانع از انجام مقاصدم میشده‌اند . حالیه مدتی است احساس کرده‌ام محیط از هر حیث آماده است ، لذا درمقام آنم که برای پیکار با این حریف کهنه کار وسائل و ابزارلازم فراهم سازم . مثلا همانطور که امروزه معمول است برای پیشرفت هدفهای مهم نقشه و برنامه سه تاپنج ساله تنظیم می کنند، من هم برنامه‌هائی تعیین کرده و آماده‌ام که اندیشمندانه وارد کارزار شده ، بدستیاری اربابانم که همیشه مخصوصا درسنوات اخیر با من یاری وهمکاری‌داشته‌اندهرسال‌قسمتی از آن را بموقع اجرا بگذارم تا زمانی که ریشه فساد و تباهی را از کلیه شئون اجتماعی براندازم‌ومحیطی امن و خالی از هرگونه آلایشی برای کشور عزیز فراهم سازم.

گفتم : من و هزاران امثال من خواهان درک چنین‌روز و شاهد چنین موفقیتی هستیم زیرا روح ما از این همه نابسامانی ها خسته و فرسوده شده است ، اطمینان دارم که همه نویسندگان و علاقمندان دراین پیکار یار و مددکار تو خواهند بودو امیدوارم اعقاب و اخلاف ما شاهد روزی‌های تو باشند . مسلما روح ما از این‌حیث‌شاد و مسرور خواهد بود .

گپ جمعه

نوشته : امیر دولت آبادی

طنز خوانندگان

نوشته: مهندس احمد مدنی

آقای مدیر عامل ، شکسته نفسی کردند!

چندی قبل جناب مدیر عامل شرکت واحد سال روز تاسیس شرکت را جشن گرفتند و باابهت خاصی که لازمه این شرکت است مراسم سالروز را برگزار ودر ضمن سخنرانی مهیج خود فرمودند این شرکت ۱۳۰۰۰ عضو و ۳۰۰۰ وسیله نقلیه دارد .من از جناب مدیر عامل گله دارم که چرا بقیه اصلاحات و اقدامات مترقیانه شرکت را اظهار نفرمودند. البته نمیتوان انکار کرد که اداره و مرتب بودن یک سرویس اتوبوسرانی دراین شهربا سه هزار دستگاه اتوبوس مرتب و تمیز، بااین پرسنل کم ـ که اگر حسابکنیم برای کار هر دستگاه اتوبوس روزانه فقط در حدود ۵نفر کار میکنند ـ کارآسانی نیست و اگر بخش خصوصی بخواهد مانند شرکت واحد یک شرکت انتفاعی باشد باید این‌روش ومدیریت را از شرکت‌واحد بیاموزد!

اما بقیه اصلاحات واقداماتیکه مدیر عامل نفرمودند موضوع تمیز بودن اتوبوسها وپارک کردن و طرز رفتار رانندگان باخلق‌الله است. من برحسب اتفاق محل سکونتم درآریا شهر است. در بالای این محل شرکت واحدتوقفگاه شماره ٤ داردوتعداد زیادی اتوبوسهای مجهزوبی دود این شرکت در اینجا پارک میشوند . بپاس همکاری و خدمت این سازمان به مردم این منطقه اهالی تصمیم گرفته‌اند سلامت خود و فرزندان خودرا نذر شرکت واحد کنند که‌هرچه دلشان خواست آنها رالت وپارکنند و همچنین اگر احیانا تعدادی از این اتوبوسها دود کردند بروی خودشان نیاورند!

همچنین از اقدامات‌دیگر آب پاشی و تمیز کردن‌خیابان ها است . چون تمام اتوبوسها رادر کنار خیابان شستشو میدهندو با شهرداری همکاری میکنند! از موارد دیگرموضوع پارکینگ‌این شرکت است.مثلااتوبوسی که در خط‌گلوبندک ـ بابائیان کار میکند، شبها در زیباشهر پارک میشود و آنکه خط سیر میدان شاه ـ کهریزک رادارد در تهران نو! چرا؟ برای اینکه اتوبوس باید در خیابانهای پر جمعیت پایتخت بدون مسافرو با سرعت سرسام آور حرکت کند تابه توقفگاه خود برسد والااگر بنابود هر خطی نزدیک خودش توقفگاه داشته باشد برای شرکت صرف نمیکرد. درهر حال با این مختصر که در بالا بعرض رسید استدعا دارم بنده را آدم فضولی قلمداد نفرمائید.

در حاشیه تصادفات روزافزون جاده ها

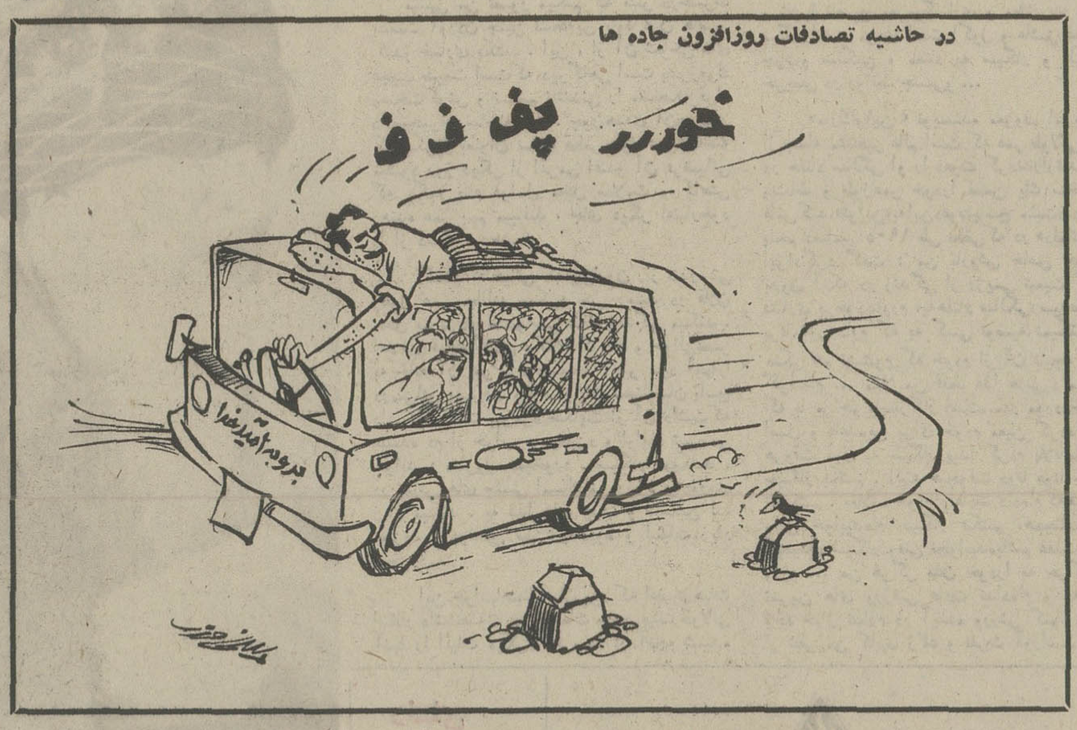

یک نامه و یک تلفن روز

معمای بیمه دانش‌آموزان

اینکه شهریه مدارس را گروهی از بازرسان به اتفاق اولیاء امور مدارس خصوصی تحت ضوابطی تعیین نموده و مینمایند تا درصد رضایت‌اولیاء نسبت به شهریه اطفال خویش بیشتر شود و دیگر به عنوان مسئله‌ای در جراید مطرح‌نشود البته جای بسی خوشوقتی‌است اگر رضایت اولیاء جلب شده باشد. اینک آنچه در اینجا به عنوان مسئله‌ای عنوان میشود باب تازه‌ایست که سخن درباره آن بسیار است و این بنده که در گوشه و کنار به عنوان «مستمع آزاد» شنونده‌اش بوده‌ام مطرح میکنم و این باب تازه بیمه دانش آموزان سراسر کشور از چندین نظر است .

۱ـ نظریه وزارت آموزش و پرورش .
۲ـ نظریه اولیاء اطفال .
۳ـ نظریه شرکت های بیمه.

۱ـ نظریه وزارت آموزش و پرورش که دراین‌باره گویا ـ یا محققا ـ بر اینست که طبق‌ماده ۳۰ قانون بیمه وزارتخانه‌ها و موسسات و شرکتهای دولتی اداره میشود ، موظفند ، بیمه های خود را منحصرا درشرکت بیمه دولتی انجام دهند ونتیجتا بیمه دانش آموزان را فقط در بیمه دولتی مجاز میدانند .

۲ـ نظریه اولیاء اطفال بر آنست که‌اگر بیمه اجباری هم باشد چون پول حق بیمه فرزندانشان را از جیب‌ومایملک خود میپردازند طبق قانون مخیرند که نزد هر شرکتی که دارای شرایطی بهتر ومناسبتر باشد قرارداد منعقد نموده و فرزندانشان را بیمه نمایندمانند بیمه شخص ثالث که بیمه بخصوصی مورد نظر نیست .

۳ـ شرکتهای بیمه معتقدندکه بیمه‌گزار را نمیتوان مجبور به بیمه در موسسه خاصی نمود زیرا که‌حق بیمه توسط بیمه‌گزار پرداخت میشود و میباید درکار خود مخیر باشد . اگر این اصل کلی رعایت شود شرکت های بیمه اجباریه تقدیم سرویس بهتر داشته ، اصل رقابت سالم نیز رعایت گردیده است .

بموجب سوابقی‌که دراین‌باره از چند سال گذشته تاکنون در دسترس است هر ساله قبل از آغاز سال تحصیلی مقامات مسئول وزارت آموزش وپرورش با صدور بخشنامه‌هائی عقد قرارداد بیمه دانش آموزان را فقط با بیمه دولتی مجازدانسته، بدینوسیله نیز شرکت‌های دیگر بیمه را که دراین رشته سرمایه گذاری کرده و فعالیت داشته‌اند مشارکت نداده‌اند هرچند که به موازات این بخشنامه‌ها یا بعبارت دیگر ممنوعیتها بیمه‌های خصوصی هم دست به اقداماتی زده ، از مقامات بالاترتقاضای لغو بخشنامه‌هائی را که گفته شد میکردند و متعاقبا دستور لغو آن صادر میشد . معهذا تکرار هر ساله آن سئوالی‌پیش می‌آورد و آن تنها یک «چرا؟» است .

عبدالرسول شاملو
اتومبیل دارها چه گناهی دارند ؟

★ الو من حریرچیان ... بارها اتفاق افتاده که مثل‌همه مردم اتومبیلم را کنار خیابانی پارک‌کرده‌ام،اما وقتی‌بازگشته‌ام، دیده‌ام به اتومبیلم خسارت‌وارد شده است . همین چند روز پیش اتومبیلم را در کنارخیابان ناصرخسروپارک کردم ، و چند دقیقه کارم را انجام دادم و برگشتم ، اما مشاهده کردم که یکطرف اتومبیل را با چاقو و یا وسیله‌ای مشابه آن ، خط انداخته‌اند و در کابوت‌جلوی ماشین هم آثار مشت محکمی دیده میشد . باور کنید همین خسارت برای من ۳۰۰ تومان تمام‌شد. قطعا همه‌اتومبیل‌داران تهرانی حداقل یکی‌دوبار با این موضوع مواجه شده‌اند.

مسلما آنهائی که دست به چنین کارهای ناپسندی میزنند، افرادی عقده‌ای و فاقدسجایای اخلاقی هستند و با واردکردن خسارت به اتومبیل مردم،عده‌ای را متحمل ضرر میکنند ، بدون اینکه سودی‌از این کارعایدشان شود . البته میدانم که برای مجریان قانون امکان جلوگیری از عمل آنها نیست . زیرا که نمیشود در خیابانها قدم به‌قدم ماموری گمارد ، اما بد نیست شما با نوشتن این مطلب در روزنامه آنها را از ارتکاب این عمل ناشایست منع کنید.

آگهی افزایش و تغییرات دیگردر شرکت سهامی خاص صنعتی و تولیدی فرنیاکو ثبت شده بشماره ۱٤۸۲۸

برابر تصمیم مجمع‌عمومی فوق‌العاده مورخ ۱۰ر٤ر۵۲ تغییرات زیر در شرکت‌نامبرده بعمل آمد ۱ـ سرمایه شرکت از مبلغ سی‌وهفت میلیون و یکصد هزارریال بمبلغ چهل میلیون و سیصد هزار ریال منقسم به ٤۰۳ سهم‌یکصدهزار ریالی با نام تمام‌پرداخت‌افزایش یافت و اضافه سرمایه مذکور بموجب گواهی شماره ۱٤۲ ـ ۱۲ر٤ر۵۲ بانك پارس شعبه پاسارگاد در نزد بانك مزبور توديع گردید ۲ ـ برابرماده ۳۷ اساسنامه حق امضاء اوراق واسناد بهادار شرکت‌چك‌وسفته و سایر اوراق مالی بامضای رئیس هیئت‌مدیره و مدیرعامل با مهر شرکت و در صورت‌عدم حضور هر یك از دونفر بالا بامضاء یکی از دو نفر رئیس هیئت مدیره یا مدیر عامل ودو نفرآقایان‌مهندس هادی‌پزشکپور و آقا حسین فرهودیان با مهر شرکت معتبر است و امضاء مکاتبات عادی بامضاء منفرد مدیر عامل با مهرشرکت‌معتبر میباشد امضاء ذیل ثبت در تاریخ ۲۵ر٤ر۵۲ تکمیل شد .
آ الف ۸۰۱۳

رئیس اداره ثبت شرکتها و مالکیت صنعتی . حمیدجمشیدی

آ ـ ۲۹٦۹۲

آگهی پذیرش دانشجو
برای دوره‌های دکتری‌دانشکده حقوق وعلوم سیاسی
سال تحصیلی ۵۲ـ ۵۳

دانشکده حقوق و علوم سیاسی دانشگاه تهران بر طبق اصول کلی دوره‌های دکتری دانشگاه تهران برای دوره‌های دکتری خود با شرایط زیر دانشجو می‌پذیرد :

الف ـ داشتن مدرک تحصیلی فوق لیسانس یا بالاتر از دانشگاههای داخلی و خارجی بقرار زیر :
ـ حداقل مدرک مورد قبول برای ورود بدوره دکتری حقوق خصوصی ، فوق لیسانس رشته حقوق خصوصی .
ـ حداقل مدرک مورد قبول برای ورود بدوره دکتری علوم جزائی و جرمشناسی ، فوق‌لیسانس رشته علوم جزائی .
ـ حداقل مدرک مورد قبول برای ورود بدوره دکتری علوم سیاسی ، فوق لیسانس علوم سیاسی و مرکز مطالعات عالی بین‌المللی است .
ب ـ داشتن حداقل میانگین (۳) یا معادل آن در نظامهای دیگر نمره‌گذاری طبق جدول تبدیل نمرات، در دوره‌های فوق لیسانس یا بالاتر .
ج ـ داشتن استعداد و مایه علمی برای تحقیق مستقل به تشخیص گروه پذیرنده .
د ـ توفیق در امتحان‌های زبان بشرح زیر :
ـ برای دکتری حقوق خصوصی : تسلط کامل بزبان فرانسه و آشنائی بزبان عربی برای استفاده از متون فقهی. (درصورت تساوی شرایط ، داوطلبی که آشنائی کافی بزبان انگلیسی داشته باشد مرجح خواهد بود .)
ـ برای دکتری علوم جزائی و جرمشناسی : تسلط کامل بیکی از زبانهای فرانسه یا انگلیسی و آشنائی به یکی از دو زبان فوق .
ـ برا ی‌دکتری علوم سیاسی : تسلط کامل بزبان فرانسه یا انگلیسی و آشنائی بیکی از دو زبان فوق.
هـ ـ توفیق در یک اختبار مبنی بر طرح یکی از مسائل مهم و چندجانبی حقوقی یا سیاسی به تناسب رشته مورد نظر در موارد زیر :
در حقوق خصوصی : حقوق مدنی ـ حقوق تجارت ـ آئین دادرسی مدنی.
در علوم جزائی و جرمشناسی : حقوق کیفر عمومی ـ حقوق کیفری اختصاصی ـ آئین دادرسی کیفری .
در علوم سیاسی : اندیشه سیاسی قبل و بعداز انقلاب کبیر فرانسه ـ تاریخ دیپلماسی ایران و اروپا حقوق اساسی .

امتحان ورودی زبان در دو مرحله انجام می پذیرد :
الف ـ امتحان ترجمه و متون کتبی.
ب ـ امتحان عمومی زبان (شفاهی) توسط هیاتی برای هرکدام اززبانها .
اختبار از کسانی بعمل خواهدآمد که در امتحان زبان اصلی با حداقل میانگین شفاهی و کتبی «ب» و در امتحان زبان دوم قبول شده باشند.
فارغ‌التحصیلان دانشگاههای خارجی باید قبل‌از نام‌نویسی برای مسابقه ورودی اصل مدارک تحصیلی خود را برای بررسی و تطبیق رشته به کمیته پذیرش دانشکده حقوق و علوم سیاسی تسلیم نمایند .
مدارک لازم جهت ثبت‌نام :

۱ـ فتوکپی برگه فوق‌لیسانس در رشته مربوطه ۱ برگ
۲ـ گواهی‌دارابودن معدل«ب» دردوره فوق‌لیسانس ۱ برگ
۳ـ فتوکپی شناسنامه ۱ برگ
٤ـ عکس ٤×۳ ۳ قطعه
۵ـ رسید بانکی مبنی بر پرداخت۱۰۰۰ ریال‌بحساب شماره ۱۰۸٤ دانشگاه در بانک مرکزی یا شعبات بانک ملی ایران .

داوطلبان میتوانند جهت تسلیم مدارک لازم برای نام‌نویسی از تاریخ دوشنبه ۵ر٦ر۱۳۵۲ تا روز شنبه ۱۰ر٦ر۱۳۵۲ صبحها از ساعت ۸ الی ۱۲ باستثنای روزهای پنجشنبه و جمعه هشتم و نهم شهریور ماه بدبیرخانه دانشکده حقوق و علوم‌سیاسی دانشگاه‌تهران مراجعه نمایند .

دانشگاه تهران

دانشگاه صنعتی آریامهر
دانشکده ریاضی وعلوم کامپیوتر
آگهی پذیرش دانشجو برای دوره‌های فوق لیسانس (M.S.)

دانشکده ریاضی وعلوم کامپیوتر دانشگاه صنعتی آریامهر برای سال تحصیلی ۵۳ـ۱۳۵۲ برای هریك از دوره های فوق لیسانس ریاضی و فوق لیسانس علوم کامپیوترحداکثر بیست‌دانشجوی تمام وقت میپذیرد.

شرایط ورودبه دوره های فوق‌لیسانس‌گذشته از دارابودن برك‌خاتمه خدمت یا معافی از آن‌ذیلا تشریح‌شده است .«فارغ‌التحصیلان امسال که از معافیت تحصیلی استفاده میکنند مشروط براین که سن‌آنان دراول مهرماه ۱۳۵۲ از۲۵ سال تمام‌تجاوز نکند میتوانند در امتحانات ورودی شرکت کنند.»

شرایط ورود به‌دوره فوق لیسانس ریاضی

۱ـ دارابودن درجه لیسانس در یکی ازرشته های ریاضی، فیزیك یا مهندسی از یك دانشگاه معتبر.
۲ـ پذیرفته شدن در امتحانات ورودی‌بشرح زیر:
الف ـ امتحان کتبی از دروس آنالیز وجبر در حدود کتابهای آنالیز ریاضی تالیف اپوستول و ساختمان های جبری تالیف لانك.
ب ـ امتحان کتبی دو درس از چهار درس معادلات دیفرانسیل ، تئوری اعداد ، توپولوژی و آمار ـ احتمال به انتخاب داوطلب « مطالب مورد امتحان هریك از این دروس معادل چهار واحد درسی میباشد. »
ج ـ امتحان زبان انگلیسی
د ـ امتحان شفاهی و مصاحبه

شرایط ورود به دوره فوق‌لیسانس علوم کامپیوتر

۱ـ دارابودن حداقل درجه لیسانس از یك دانشگاه معتبر.
۲ـ پذیرفته شدن در امتحانات ورودی:امتحانات ورودی بطور کتبی و در دو مرحله انجام میگیرد. در مرحله اول از چهار قسمت: استعداد ، ریاضی «مطالبی معادل کتاب
Calculus and Analytic Geometry
نوشته R. Silverman) زبان انگلیسی و آشنائی کلی باکامپیوتر«مطالبی در زمینه زبان FORTRAN و سازمان ماشین » بطور تستی و باضرایب مساوی امتحان بعمل میاید و حداکثر معادل سه برابر ظرفیت سالانه برای شرکت درمرحله دوم مسابقه داوطلب پذیرفته میشود. داوطلبان برای شرکت درامتحان مرحله دوم باید در هریك از قسمت های استعداد ، ریاضی و زبان انگلیسی حداقل نمره قبولی را بیاورند . در مرحله دوم داوطلبان به انتخاب خود در سه رشته از شش رشته زیر امتحان میدهند «این سه امتحان تستی نمیباشد. »
۱ـ Computers & Programming معادل کتابهای
A Guide to FORTRAN Programming by D.D. McCraken
و Computer Organization & Programming by C.W. Gear
۲ـ Advanced Calculus معادل کتاب
Advanced Calculus by R.C. Buck
۳ـ Linear Algebra معادل کتاب
Linear Algebra for Undergraduates by D.C. Murdock
٤ـ Probability معادل پنج فصل اول کتاب
Introduction to Probability Theory and Statistical Inference by H.J. Larson
۵ـ Numerical Analysis معادل کتاب
Numerical Methods for Scientists & Engineers by R.W. Hamming
یاکتاب Elements of Numerical Analysis by P. Henrici
٦ـ ساختمان های گسسته (Discrete Structures) معادل پنج فصل اول کتاب
Data Structures by A.T. Beratiss

معیار قبولی مجموع نمرات این سه امتحان «هریك باضریب یك» ، نمره زبان انگلیسی «با ضریب‌یك» و استعداد «باضریب دو» از امتحان مرحله اول میباشد.

تاریخ برگزاری امتحان‌و توزیع‌کارت‌ورودی

امتحانهای کتبی فوق لیسانس ریاضی درساعت هشت صبح روز شنبه ۱۰ر٦ر۱۳۵۲ و امتحان‌مرحله اول فوق لیسانس و علوم کامپیوتر در ساعت هشت‌صبح روز یکشنبه ۱۱ر٦ر۵۲ در محل دانشگاه صنعتی آریامهر واقع در خیابان آیزنهاور بعمل خواهد آمد. داوطلبان باید صبح روز پنج شنبه ۸ر٦ر۵۲ برای دریافت کارتهای شرکت‌درامتحانات ورودی به دفتر دانشکده ریاضی وعلوم کامپیوتر مراجعه نمایند. تاریخ‌امتحان شفاهی و مصاحبه وهمچنین تاریخ امتحان مرحله دوم در روز اعلام نتایج امتحانهای اول آگهی خواهدشد.

نحوه شرکت در امتحانات ورودی

۱ـ داوطلبان باید فرم زیر را همراه‌بامدارك مذکور در آن باپست سفارشی بترتیبی ارسال‌نمایند که تاآخروقت اداری روز شنبه ۳ر٦ر۵۲ به نشانی : دانشکده ریاضی و علوم کامپیوتر ـ دانشگاه صنعتی آریامهر ـ صندوق‌پستی ۳٤۰٦ تهران.واصل شده باشد. داوطلبان میتوانند در مهلت فوق‌مدارك خودرا مستقیما نیز بدفتر دانشکده تحویل دهند. ریز نمرات دوره لیسانس داوطلب که به‌گواهی موسسه مربوط رسیده باشد باید قبل از پایان امتحانات به دفتر دانشکده تسلیم شود .

فرم درخواست ثبت‌نام در امتحانات ورودی دوره های فوق لیسانس ریاضی و علوم کامپیوتر

اینجانب فرزند بشناسنامه شماره صادره‌از
متولدسال دارای درجه‌لیسانس در رشته از
فارغ‌التحصیل سال به نشانی :شهر خیابان
کوچه شماره منزل تلفن داوطلب شرکت در
امتحانات ورودی دوره فوق لیسانس میباشم و به پیوست مدارك‌زیر را ارسال‌مینمایم:
۱ـ فتوکپی لیسانس یاگواهی قبولی آن دوره از موسسه مربوط.
۲ـ یکبرك رونوشت شناسنامه یا فتوکپی مصدق‌آن .
۳ـ دو قطعه عکس ٤×٦جدید با ذکر مشخصات داوطلب دربشت‌آن.
٤ـ قبض رسید بانك عمران‌شعبه دانشگاه صنعتی آریامهر بمبلغ یکهزار ریال بحساب شماره «۹». این مبلغ مستردنخواهد شد.
۵ـ فتوکپی برك‌خاتمه خدمت یا معافیت‌از آن . « برای فارغ‌التحصیلان سال جاری ضروری نیست ».
تاریخ امضاء داوطلب

۱ـ۳ آ ـ ۲۹۱٦٤

آگهی پذیرش دانشجو برای دوره‌های فوق لیسانس دانشکده حقوق وعلوم سیاسی

دانشکده حقوق‌وعلوم سیاسی طبق آئین‌نامه تحصیلات دوره فوق لیسانس در سال تحصیلی ۵۳ـ۵۲ برای‌رشته های حقوق خصوصی ، علوم‌جزائی وعلوم سیاسی باشرایط زیر دانشجو می پذیرد:

۱ـ کسانی می توانند در مسابقه ورودی‌فوق لیسانس حقوق خصوصی وعلوم جزائی شرکت نمایند که دارای درجه لیسانس دررشته قضائی باشندو افرادی می توانند در کنکور فوق لیسانس رشته‌علوم سیاسی شرکت نمایندکه دارای درجه لیسانس در رشته سیاسی و یامعادل آن از سایر دانشگاه های معتبری که بتائید دانشگاه تهران رسیده باشند.
۲ـ شرط ورود به‌دوره فوق لیسانس داشتن حداقل میانگین کل ۳(ب)است.
۳ـ داوطلبان شرکت در مسابقه ورودی می توانندبرای ثبت‌نام از تاریخ سه‌شنبه ٦ر٦ر۱۳۵۲ تاروز دوشنبه ۱۲ر٦ر۱۳۵۲ صبحها از ساعت۸ـ۱۲ باستثنای روز های پنجشنبه وجمعه هشتم‌و نهم شهریور ماه با ارائه مدارك زیر به قسمت امور دکتری و فوق لیسانس دانشکده حقوق مراجعه نمایند.
الف ـ تقاضای شرکت در مسابقه
ب ـ عین یافتوکپی مدرك لیسانس بانضمام ریز نمرات باقید میانگین کل
ج ـ عین یافتوکپی دفترچه پایان‌خدمت یابرك معافیت از خدمت‌وظیفه عمومی (فارغ‌التحصیلان‌سال تحصیلی‌جاری در صورتی که رشته تحصیلی دوره لیسانس را دنبال نمایند وسن آنان از ۲۸ سال تجاوز نکند، می‌توانند در مسابقه ورودی شرکت کنند).
د ـ ۲ قطعه‌عکس ۳×٤
هـ ـ قبض رسید مبلغ‌یکهزار ریال که بحساب شماره ۱۰۸٤ دانشگاه در بانك مرکزی یاشعبات بانك ملی ایران واریز شده باشد .
و ـ موافقت‌نامه‌واحدهای‌مربوطه‌برای‌افسران نیرو های شاهنشاهی (ارتش،شهربانی ،ژاندارمری، نیروی هوائی) مبنی براشتغال به تحصیل در دوره فوق لیسانس
داوطلبان می توانند جهت‌توضیحات بیشتر به‌دبیرخانه دانشکده حقوق مراجعه نمایند.

دانشگاه تهران
۴الف ۷۹۹٦

آگهی استخدام در نیروی هوائی شاهنشاهی

۱ـ نیروی هوائی شاهنشاهی بمنظورتعلیم وتربیت درجه‌داران فنی تعدادی داوطلب برای تحصیل در آموزشگاه گروهبانی فنی با شرایط زیر میپذیرد :
الف ـ تابعیت دولت شاهنشاهی ایران .
ب ـ متدین به‌یکی از ادیان‌کشور «اسلام مسیحی، کلیمی . زرتشتی».
پ ـ سن بین ۱۵ تا۲٤ سال تمام.
ت ـ دارا بودن حداقل گواهینامه قبولی سوم‌متوسطه ضمنا دانش‌آموزان در حال تحصیل کلاس‌سوم متوسطه و تجدیدی نیز میتوانند در آموزشگاه مذکور ثبت‌نام نموده در صورت موفقیت در آزمایشات‌ومعاینات مربوطه مدرک قبولی خود را ارائه نمایند . «دارندگان مدرک تحصیلی بالاتر حق تقدم دارند.»
ث ـ داشتن صحت مزاج و تناسب اندام برطبق‌گواهی بهداری نیروی هوائی شاهنشاهی، حداقل۱۵۵ سانتیمتر قد داشته باشند.
ج ـ نداشتن عیال واولاد وکسان تحت تکفل.
۲ـ مدت تحصیل در آموزشگاه مزبور حداقل‌یکسال وهنرآموزان در مدت تحصیل شبانه‌روزی‌بوده‌و هزینه زیست و پوشاک آنها به عهده نیروی‌هوائی‌ میباشد و ماهیانه ۱۸۷۵ ریال بعنوان حقوق‌و فوق‌العاده سختی خدمت دریافت خواهند داشت.
۳ـ داوطلبان پس از خاتمه دوره واحرازموفقیت در آزمایشات به درجه گروهبانی مفتخرو برطبق‌مقررات قانون استخدام نیروهای مسلح شاهنشاهی از حقوق‌و مزایای مربوطه استفاده خواهند نمود و ترفیعات بعدی آنان مطابق قانون مزبور خواهد بود.
٤ـ داوطلبان میتوانند برای کسب اطلاعات‌بیشتر وثبت‌نام با در دست داشتن یک نسخه فتوکپی‌گواهینامه تحصیلی عین شناسنامه به فرم جدید عکس‌دار ۲۲قطعه عکس ٤×۳ از تاریخ نشر این آگهی تا تامین‌احتیاج باستثنای روزهای تعطیل و پنجشنبه‌ها از ساعت ۷الی ۱۲ در تهران به فرماندهی آموزش‌های هوائی واقع‌در خیابان تهران‌نو ایستگاه فرودگاه در شهرستان‌ها به نزدیکترین پایگاه‌و یاایستگاه مراجعه نمایند.

نیروی هوائی شاهنشاهی
آ ـ ۲٦٤۸۰

ویژه پایان هفته

اجتماعی

نکاتی درباره: درویش عباس خاکسار و مرحوم ناپلئون

احمد احرار

هریروز شرح حال «درویش عباس خاکسار» رامیخواندم که‌رفقای ما اورا در دامنه‌الوند کشف کرده‌اند و از قرار معلوم آخرین بازمانده عهد«ناپلیون »و «خاقان‌مغفور »است.

وقتی به عکس این پیر مرد صدوپنجاه ساله نگاه می کردم فکری به خاطرم گذشت که‌اگر «ناپلیون » هم همینقدر عمر می‌کرد حالا در چه حال بودو دنیای ماچه حالی‌داشت؟ اینجور تفکرات ،نشخوار ساعات تنهایی و بیکاری آدمی‌است و گاهی در عالم تخیل‌انسان رابه‌جوابهای حیرت آوری میرساند . ولی در مورداخیر ، تخیل من به‌آنجا ها راه نبرد چون یاد قصه پشه‌افتادم و خیلی‌زود به جواب منطقی خودرسیدم که عمر دراز هیچگاه برای اشخاصی چون «بوناپارت » و «قیصر » مقدر نبوده‌است و نخواهدشد . نه آنها طاقت عمر دراز دارند ، نه دنیاطاقت آنها را با عمردراز.

آنکه هفت‌اقلیم‌عالم‌رانهاد
هرکسی را هرچه‌لایق‌بود داد

پشه‌روزی به درگاه خداوند نالید که‌چرا عمر کوتاه در حق‌وی مقرر شده‌است‌وپیش از آنکه لااقل سالی رابگذراند و دنیا را درحالات اربعه آن ببیند ، عمرش به آخر میرسد .

پشه کرداند که‌این باغ‌از کی‌است؟
در بهاران زادومرگش‌دردی‌است

خطاب رسید که بر آنچه ترا داده‌ایم قانع باش چون همان دوبالی که بریشت تو نهاده‌ایم به عمر خضر می‌ارزد . پشه گفت‌ما عمر خضر نخواستیم . یك بال مارابگیر ونصف عمرخضر رابه ماعنایت کن . جواب آمد که پذیرفتیم ودر حال پشه راچندین قرن‌زندگی بخشیدنداما یك بال اوراگرفتند . پشه ، خوشحال ازین‌معامله ، خواست‌بال بگشاید و برسرزمین پروازکند .لکن هرچه کردنتوانست حتی از جای خودبجنبد . لحظه‌یی چند ، لنك لنگان خود را ازین‌سو به آن سوی کشیدو درگل و لای غوطه‌خورد . دیدعجب روزگاری پیداکرده‌است . به خبط خودپی‌برد و گفت خداوندا ، مست بودم‌اگر ..چنین عمری‌یك لحظه‌اش هم زیاداست . بال ما را بده ،عمر جاودانه‌پیشکش خضر !

در میان‌ابناء بشرنیز ، عمردراز معمولا نصیب‌اشخاصی مثل «درویش عباس خاکسار » بوده‌است . مردمانی که هرگز بالی به آن‌معنا نداشته‌اند . حدود درخواست هاوتمنیات و خودخواهی ها وهوس هایشان از حلق‌و دلق تجاوز نمی‌کرده‌است‌و در تمامی این عمردراز، پایشان را به‌اندازه گلیمشان دراز می کرده‌اند.

نمیخواهم سق سیاهی کرده باشم . ولی تصور می کنم همین ظاهر شدن جلوی‌دوربین خبرنگارو مصاحبه کردن وپشت‌دستگاه رادیوگرافی رفتن هم برای «درویش عباس » در حکم هشدار دادن به ملك‌الموت است . اگریادتان باشد چندسال پیش‌یك پیر مردی به همین سن‌وسال درکوهستان های چهارمحال بختیاری به‌تور روزنامه نویس ها افتاد وقافله‌یی از خبرنگاران‌و عکاسان باآسب‌و قاطر به سروقتش شتافتند. اماهمینکه عکس‌وتفصیلاتش درروزنامه منعکس شد عزرائیل هم جای او را پیداکرد و به‌سراغش شتافت . دوماهی ازکشف پیر مرد صدوپنجاه ساله نگذشته بود که‌خبر درگذشتش رسید !

قانون روزگار چنین‌است . یا باید آن طرف کوه‌زیست و باگمنامی و قناعت خوگرفت و هوس ها را به‌استفاده از هوای‌پاك و آب‌زلال وسی، چهل بار دامادشدن محدودکرد تا عمر صدساله و صدوپنجاه ساله‌دست دهد . یا باید اینطرف کوه را برگزید با همه‌ی آن‌چیزهایی که هرچند ذائقه پسندو اشتهاآوراست ولی مثل هر چیز اشتها آورو ذائقه پسندی ازطول عمرمیکاهد !

البته‌این تفکیك و تقسیم راطبع‌زیاده‌طلب بشر نمی‌پذیرد .قرنهاست انسان شهر نشین به‌دنبال نسخه‌یی است که علی‌رغم ارضاء سایر هوس هاوتمنیات و تمایلات حصرناپذیر خود به عمرطولانی هم دست‌پیداکند و طبعا آن کسانی که‌بیشتر از مواهب شهرت‌و قدرت‌و ثروت برخوردارند بیشتر برای‌دسترسی به نسخه‌طول عمر حرص میزنند. بقول صائب :

برفقیران مرگ آسانتر بود از اغنیا
راحت افزون است‌درکندن، قبای‌تنك‌را

منتهی من تصور میکنم که بشر درحسرت بدست آوردن چنین نسخه‌یی باید قرن هاصبر کندو خماری بکشد . این ، از آن شوخی های عجیب طبیعت است که دیرگاهی است بشرزیرك وسخت کوش و تسلیم ناشدنی را مضحکه قرار داده‌وحیران ساخته‌است . چون‌همه‌ی آن‌عواملی که یکروز بعنوان نسخه قطعی طول عمرشناخته میشود روز دیگر از اثرمی افتدو آن فرضیاتی که یکجا بنام عوامل مخل سلامت و کاهش دهنده عمر بهم میبافند ، جای دیگر اعتبارخود را از دست میدهد.

گفتند به هیاتی که پیرامون راز تندرستی وطول عمر مطالعه میکرد خبر رسید در فلان محل پیرمردی صدو سی ساله زندگی میکند . اعضای هیات کفش و کلاه کردند و حوالی‌عصر به خانه آن پیر مرد رسیدند . پیر مرد آنهارا درمنزلش پذیرفت وبه سئوالات مختلفشان پاسخ داد. توضیحات پیرمرد حکایت از آن داشت که سپیده دم از خواب برمیخیزد و اوایل شب می خوابد . مشروب نمیخورد . سیگار نمیکشد . در تماس های جنسی امساك می‌ورزد . پیاده‌روی زیاد میکند . به غذا های چرب و سنگین لب نمیزند و عوضش سبزی‌و میوه و لبنیات زیاد میخورد...

این جوابها عینا همان بود که اعضای‌هیات انتظار داشتند ونتایج مطالعات و تجربیات طولانی آنها را اثبات میکرد. خرسند از آنچه شنیده بودند خواستند خداحافظی کنندولی در همین وقت ازطبقه بالای منزل ، سروصدایی‌برخاست. مرد صدو سی ساله گفت : آقایان ، معذور بدارید که‌این پدر من است و تازه از خواب بیدار شده . او صدو شصت سال دارد وعمری است که کارش همین است . روز ها میخوابد و شبها تاصبح به میگساری و معاشرت بازنان میگذراند . مردی است اکول و عاشق غذاهای چرب‌و سنگین ، معتاد به سیگار و الکل ، حریص در روابط جنسی‌و ...

«مارك‌تواین » نویسنده معروف امریکایی از جمله مشاهیر عالم است که عمر طولانی کرد. در هفتاد سالگی او را دعوت کردندرازتندرستی ونشاط و طول‌عمر خودرا ضمن یك سخنرانی فاش کند.«تواین»به‌این‌دعوت‌پاسخ مثبت‌دادو روز پنجم دسامبر ۱۹۰۵ طی نطقی که در «دلمانیکو » ایرادکرد گفت : من باروش خاص خودم ، بدون آنکه در زندگی از رژیمی تبعیت کنم و فشاری برخودبیاورم ،به‌هفتاد سالگی‌رسیده‌ام ... برنامه‌یی دارم که به کسی توصیه نمیکنم ولی منکر هم نمیشوم که خودم از آن نتیجه مثبت گرفته‌ام ... مثلا من فقط غذا هایی رامیخورم که با مزاجم ناسازگار است...در مورددخانیات اصل و قاعده‌یی برای خودم معین کرده‌ام که هروقت میل به سیگار پیدا کردم بلاتامل یك سیگار بکشم . البته هیچوقت دوتا دوتا سیگار نمیکشم . بعلاوه خودم راعادت داده‌ام که‌هیچگاه وقتی خوابیده‌ام سیگار نکشم ،همچنانکه از کشیدن سیگار وقتی نخوابیده‌باشم غفلت نمی‌ورزم ... من هرگز بدن خودرا به حرکات و تمرین های ورزشی عادت نداده‌ام و به هیچ وجه خیال ندارم در آینده ورزش کنم. ورزش از نظر من کاری زائد و نفرت آوراست !!

چهره درویش عباس خاکسار ،مردی که از زمان ناپلیون تا به‌امروز نفس‌میکشد. خیلی ازقدرتمندان وثروتمندان‌عالم‌حسرت عمر دراز درویش عباس را دارندو بر قول آن شاعر عرب استوارند که میگفت دنیارا دوست‌دارم و آرزو میکنم چشمم به دنیا گشوده باشد ولواز ماتحت قاطری !... ونیز کم‌نیستند کسانی که‌با«صائب» همعقیده‌اند: ما ازین هستی ده روزه بجان آمده‌ایم‌ـ وای برخضر ، که زندانی عمر ابد است !!

حاشیه‌پرداز

هادی خرسندی

دستگیری بیمار فراری!

عمل اهانت‌آمیز یک بیمار ، که قبل از عمل از روی تخت عمل‌بیمارستان‌بیمه‌های اجتماعی فرار کرده ، کاری نیست که قابل بخشش باشد . این بیمار را برای تنبیه، بجای‌یکبار ، دو بار باید عمل کنند .

درراهروهای وزارت بهداری و وزارت‌کار و سازمان‌بیمه‌های اجتماعی ، امروز صحبت از خبر فرار بیماری از روی تخت جراحی بیمارستان بیمه‌های اجتماعی کرمان بود . این‌خبر، البته پایانی خوش و موفقیت‌آمیز داشت : «پزشکی که می‌خواست این بیمار را جراحی کند، یکی‌از جراحان متخصص کرمان است. وی بمحض فرار بیمار ، وی را دنبال کردتا بالاخره با کمك پرستاران و کارمندان بیمارستان ، حسین دستگیر شد ، و مجددا به اتاق عمل هدایت گردید و تحت عمل قرار گرفت »!

اکنون سازمان بیمه‌های اجتماعی، طی مذاکراتی که با سازمان تربیت‌بدنی بعمل‌آورده تصمیم دارد که عده‌ای از قهرمانان‌دوومیدانی را ، برای گذراندن دوره‌های تخصص جراحی به خارج بفرستد ، تا در صورت پیش آمدن‌وقایعی از این قبیل، پزشگ جراح ، در آینده، بدون کمك‌پرستاران و کارمندان بیمارستان بتواند هر بیماری را دستگیر کند.

همچنین گفته میشود که مجلس شورایملی ، بعد از تعطیلات تابستانی‌و رفع‌خستگی نمایندگان ، لایحه‌ای به‌تصویب خواهد رساند که طبق آن ، هیچ بیماری حق ندارد از روی هیچ تخت عملی حتی تخت‌عمل سازمان بیمه‌های اجتماعی ، فرار کند.

از طرف دیگر گفته میشود که هر بیماری که از این پس به‌بیمارستانهای سازمان بیمه‌های اجتماعی مراجعه می‌کند باید علاوه بر ارائه دفترچه مربوطه ، چهار متر طناب هم ارائه دهد تا هنگام عمل دست و پای او ، با طناب خودش به چهارگوشه تخت عمل، بسته شود. زیرا فعلا سازمان ، بودجه‌ای برای خرید طناب ندارد !

با پیش آمدن این‌موضوع، تصمیم دیگر اینست که درمورد بیمارانی که از سازمان‌های دولتی «دارو» دریافت میکنند ولکن در منزل استفاده نمی‌کنند نیز سختگیری بعمل آید و با استخدام ماموران مخفی، این دسته از بیماران ، درمنزل نیز کنترل شوند ، تا بجای خوردن قرص‌ها و شربت‌های اهدائی ، آنها را به کت و شلواری و کاسه بشقابی دم‌در نفروشند !

آگهی مناقصه تهیه سقف مجوف جهت ساختمان اداره آموزش (واقع در بیسیم پهلوی)

شرکت مخابرات ایران تهیه سقف مجوف جهت ساختمان اداره‌آموزش را بمناقصه میگذارد موسسات و شرکتهای ساختمانی که برای آنها دعوتنامه صادر شده است میتوانند از تاریخ ٦ر٥ر٥٢ لغایت ۱۱ر٥ر٥٢ بدبیرخانه اداره ساختمان واقع در خیابان شاه ـ کوچه لاله ـ طبقه هفتم مراجعه نموده‌و اسناد ومدارك مناقصه شرایط‌مناقصه ـ شرایط عمومی پیمان‌ـ برگ‌مشخصات‌ـ برگ پیشنهادونقشه‌ها را درمقابل‌پرداخت مبلغ یکهزار ریال که قبلا به حساب ۱۰۵۰۹ بانك ملی ایران شعبه تخت جمشید واریز نموده‌اند و رسیدآنرا ارائه مینمایند دریافت و پیشنهادهای خود را باتوجه کامل به مندرجات اوراق مزبور برابر مقررات که بامضاء پیشنهاد دهنده رسیده باشد در سه پاکت طبق ماده سوم شرایط پیشنهاد لاک ومهر شده تا ساعت ۹ صبح روز ۱۷ر٥ر٥٢ بدبیرخانه کل شرکت مخابرات ایران واقع در خیابان تخت‌جمشید ـ نبش شرقی شرکت نفت تسلیم ورسید دریافت دارند .

پیشنهادات واصله در ساعت ۱۰ صبح همان روز درمحل ساختمان مرکزی شرکت مخابرات ایران به‌آدرس فوق باز و قرائت خواهدشد.

حضور پیشنهاد دهندگان یا نمایندگان مجاز آنهادر کمیسیون‌مناقصه آزاد است.

شرکت در رد یا قبول یک یاکلیه‌پیشنهادات مختار است .

م‌الف ۷۸۰۲

شرکت مخابرات ایران

دنیای ورزش روزهای شنبه منتشر میشود

شرکت ملی نفت ایران

آگهی مزایده شماره ۱۵۰

شرکت ملی نفت‌ایران‌درحدود ۱۵۳۰ تن آهن‌آلات مختلف ووسائل اسقاط و ۱۹٦۰ عدد سیلندر خالی انواع گاز باندازه های مختلف ـ ۱٤۱ دستگاه ماشین تحریر فارسی ولاتین ـ حساب ـ عکسبرداری و میکروسکوپ ـ ۲۱ دستگاه کاروان و تریلر و ٤۱۲ دستگاه انواع تلمبه ـ الکتروموتور ـ توربین بخار ـ پرس و غیره ودر حدود ۱۰۵۰۰ عدد وسائل منزل واداری و ساختمانی و تعداد ٤۰۸ عدد شیر فلکه باندازه های مختلف و در حدود ۹۵۰۰ عدد وسائل الکتریکی مانند کولر ـ بادبزن ـ یخچال ـ چرخ خیاطی و غیره و یک فروند سکوی شناور غواصی و یک فروند بارکش رودخانه‌رو ۲۲۰ تنی راکه کلا غیر ضروری و مستعمل و اسقاط میباشند موجود در انبار مازاد بهار و اسکله شماره ۸ وپالایشگاه آبادان رادر یازده گروه مجزا از طریق مزایده عمومی بفروش میرساند .

۱ـ علاقمندان میتوانند برای دریافت برگ مشخصات و شرایط شرکت در مزایده در تهران روزهای سه شنبه ۹ر٥ر۱۳٥۲ و چهارشنبه ۱۰ر٥ر۱۳٥۲ بین ساعت ۹تا۱۱ صبح بنماینده اداره اجناس مازاد درطبقه همکف اداره مرکزی دوم شرکت ملی نفت ایران واقع در خیابان سپهبد زاهدی ویا درروز های فوق در خرمشهر به اداره اجناس مازاد جنوب مراجعه نمایند .

۲ـ پیشنهاد دهندگان میتوانند قبل از تسلیم پیشنهادات از ساعت ۹صبح الی ۱۲ ظهر روزهای سه شنبه ۱٦ر٥ر۱۳٥۲ و چهارشنبه ۱۷ر٥ر۱۳٥۲ و پنجشنبه ۱۸ر٥ر۱۳٥۲ درانبار مازاد بهارو پالایشگاه و اسکله شماره ۸آبادان حضور یافته و باتفاق نمایندگان اداره اجناس مازاد جنوب مورد مزایده را رویت نمایند .

۳ـ سپرده شرکت درمزایده طبق مبلغ ذکر شده در مقابل هرگروه میباشد که بایستی بیکی از دو صورت زیر تسلیم گردد .

الف ـ بصورت وجه نقد که به صندوق حسابداری شرکت ملی نفت‌ایران تسلیم گردیده ورسید آن ضمیمه پیشنهاد گردد.

ب ـ بصورت تضمین‌نامه بانکی مورد قبول شرکت که ٦۰ روزاز تاریخ آخرین مهلت قبول پیشنهادات معتبر بوده و ضمیمه پیشنهاد گردد و بایستی برای هرگروه ضمانتنامه جداگانه تنظیم گردد.

٤ـ پیشنهادات فقط تا ساعت ۱۲ روز سه‌شنبه مورخ ۲۳ر٥ر۱۳٥۲ پذیرفته میشود ودر ساعت ۹صبح روز پنجشنبه ۲٥ر٥ر۱۳٥۲ در کمیسیون معاملات واقع در طبقه ٦ اداره مرکزی دوم ـ خیابان سپهبد زاهدی بازو قرائت خواهد شد .

٥ـ شرکت در رد یاقبول یک یا کلیه پیشنهادات واصله بدون آنکه محتاج ذکر دلیل باشد مختار خواهد بود . حضور پیشنهاددهندگان شخصا در راس ساعت مقرر در جلسه قرائت پیشنهادات آزاد است .

آ ـ ۲۸٤٦۰

آگهی استخدام پزشك عمومی

سازمان بیمه های اجتماعی برای خدمت در شهرستانهای یزد ، انارك و کوشك به‌پزشك عمومی نیاز دارد :

داوطلبان میتوانند بمنظور آگاهی از شرایط استخدام‌به اداره کار گزینی سازمان در خیابان‌آیزنهاور مراجعه‌نمایند.

م‌الف ۷۹٤۰

سازمان بیمه های اجتماعی

ستاره بخت شما

فروردین ـ اختلاف بزرگی‌که مدت چندین هفته شمارا ناراحت کرده‌بود برطرف شده است . هدیه‌ای بدستتان میرسد

اردیبهشت ـ خبرموفقیت‌یکی ازنزدیکان‌باعث‌خوشحالی شما میشود . در قبول مسئولیت ها زیاد عجله نداشته باشید .

خرداد ـ با نوشتن یک نامه می توانید به یکدورت فامیلی خاتمه بدهید

تیر ـ خود را برای‌مسافرتی آماده می کنید . شانس پیروزی در زمینه های هنری زیاد است .

مرداد ـ کارهای زیادی‌برایتان پیش می آید خواسته خود را مشخص کنید

شهریور ـ در کاری که‌انجام می دهید موفقیت مورد انتظار رابدست نخواهید آورد . ساعات شورانگیزی در انتظار شما است .

مهر ـ در مقابل دیگران‌گذشت بیشتری نشان بدهید . تصمیم‌تازه‌ای درباره‌نحوه کار خود اتخاذمی کنید.

آبان ـ درمورد اختلاف‌موجود مستقیما با شخص مورد نظر وارد مذاکره‌شوید. موضوعی شما را خوشحال می کند .

آذر ـ ممکن است برای کاری از شهر خارج شوید . نگرانی که برای یک دوست دارید برطرف‌می شود .

دی ـ با توجه به قدرت و امکانات خود کار جدید را قبول کنید . از یک شخص دور پیغام یا خبری بشما میرسد .

بهمن ـ تولد یا ازدواج‌تازه‌ای در میان فامیل پیش‌بینی می شود . نگرانی شما از طرف شخص بیمار برطرف می شود

اسفند ـ بهتراست نیروی‌خود را در راه کار موردنظر صرف کنید . راه تازه‌ای برای حل مشکلات خود پیدا می کنید .

جدول کلمات متقاطع

شماره ۵٦۹۸

جدول از : ف . جلوه

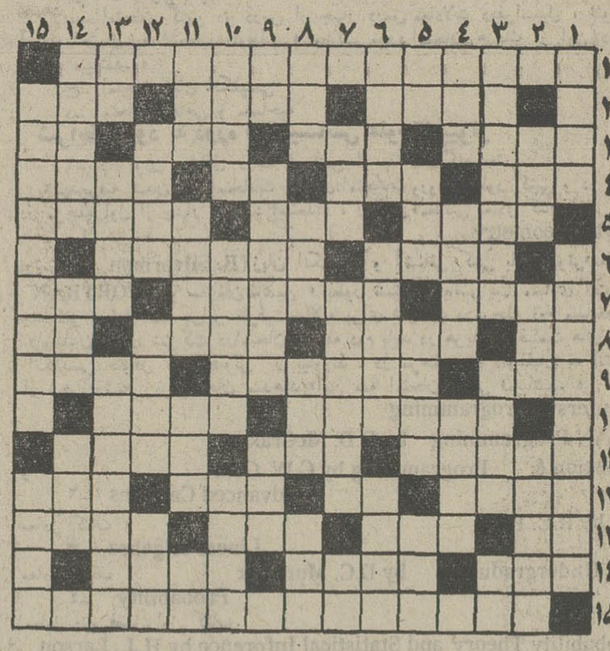

افقی :

۱ـ از سازمان های تامینیه ۲ ـ عاشق شیدا ـ روباه بیابان لقب گرفته بود ـ زنان بیشتر دارند ۳ـ کفش ـ طبیب میگیرد ـ خواهرـ لوله بریده ٤ ـ زورمند ـ نقاش امپرسیونیسم فرانسوی که در حرکات‌بدن‌مطالعه بسیاردارد ـ عقب‌ـ قاره بزرگترین ٥ـ درخت جهنم ـ ضمیری ـ برف و باد ٦ـ بزرگان ـ بعضی ستارگان نیز دارند ۷ ـ بشقاب‌ـ ثروتمندـ رنجها و دردها ۸ـ علامت مفعول صریح‌ـ رامشترک دارند ـ برابروی کور چه حاصل ـ رمق ۹ـ چهارپائی که بیشتر بدو پا راه میرود ـ از کشور های اروپائی به لفظ فرنگی ـ ورم ۱۰ـ از مرغوبترین اقسام کاغذ ـ همه درها دارند ۱۱ ـ سکون و سکوت ـ ضمیر ـ بدنیا امدن ۱۲ـ نهی کنند ـ مفقود و ناپیدا ـ حرف شک و تردید ـ بهشت عنبرسرشت ۱۳ـ از چیزهائی که اکثر حیوانات دارند و انسان‌ندارد‌ـ پست ـ شعر عاشقانه ـ ملا روی طناب پهن کرده بود ۱٤ـ بی‌حیا ـ از اوصاف لب‌همراه سه پستان ـ در تعزیه های قدیم‌توی دیگ میگذاشتند ۱٥ـ سردار بزرگی که از جزیره‌ای آمد و در جزیره‌ای رفت .

عمودی :

۱ـ از شیره های گوارشی‌ـ از کتابها و فیلمهای بلنداوازه ۲ـ گرما در آن بیشتر است‌ـ مانند ـ از عشاق فارسی ۳ـ اهل موزیک است و مرغی نیز هست ـ مجموع لشگرها ـ وضع حمل ٤ـ جوابش راهوی داده‌اند ـ خوشگل ـ ازروزنامه های معروف و قدیم ایران ٥ـ دانه خوشبو ـ معمولا در اثر خوردن گرمی زیاد نیز بوجود می‌آید ٦ـ موسیقی‌دان‌می‌سازدـ ریش هردو با یک مادر بهم بسته است ـ از واحد های پول انگلیسی۷ـ مرغ شکاری‌ـ کوشش و جدیت ـ ضمیر ۸ـ زمین ـ نمونه ـ بیش‌ازلحظه‌ای نپاید ـ از خبارات ۹ ـ نهر کوچک ـ آونگ ـ خوبان بیشتر دارند ۱۰ـ سوده شدن دو چیز به همدیگر ـ ازمیکرب کوچکتر ـ تون حمام ۱۱ـ از آفات مزرعه ـ واحد و ماخذـ زه کمان ـ حرف تعجب ۱۲ـ از نتایج ریختن آب جوش به پوست ـ ساده لوح ـ کوه اروپائی ۱۳ـ برادر پدر ـ جدا نیست بهم پیوسته است ـ برای ریشه‌کنی آن نیز سازمانی داریم ۱٤ـ درباره او تنهائی و چند سال پیش کتابی جالبی نوشتند‌ـ مال بم مرغوبتراست‌ـ برای رفع بلندی و گشادی میگیرند ۱٥ـ علم‌النفس ـ از صنایع ظریفه .

حل جدول شماره ۵٦۹۷

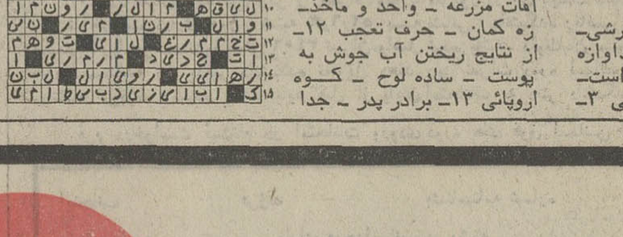

یك فیلم بزرگ ـ یك اثر استثنائی ـ یك پدیده‌شگرف برای همه آنهائیکه به‌سینمای ملی ایران‌عشق‌میورزند

ازامشب درگروه ممتاز سینمائی پایتخت

آسیا ـ رکس ـ شهوند ـ لیدو

نپتون ـ ژاله ـ توسکا ـ پاسارگاد ـ المپیا و... درایوین سینماونک

همزمان با تهران در ★ اصفهان (چهارباغ ـ مایاك ـ مهتاب ـ پارس) ★ شیراز (پرسپولیس ـ کاپری) ★ مشهد (آسیا ـ سانترال) ★ اهواز (آپادانا) ★ رشت (سالار) ★ کرمانشاه (شهرفرنك) ★ تبریز (آریا) * قزوین (خیام)

سومین سری بلیطهای
اعانه ملی
مخصوص تابستان

پول
۱۰۰ هزار تومان پول نقد
باضافه
زمین
۱۰۰۰ متر زمین به ارزش ۱۲۰ هزار تومان
باضافه
اتومبیل
یکدستگاه پیکان آخرین مدل

قرعه‌کشی ۶ روز دیگر

اسامی کامل قبولشدگان دانشگاه پهلوی شیراز

بقیه از صفحه ۱۷

رضا زرندی بلقیس ۱۸
رضائی مرتضی ۳۸
رضائی‌پورلنگرخورشیدعلی‌محمد ۳۸
* رضائی زارعی نوراله ۳۸
رضوان نوبهار محمد ۲۳
* رضوانیان زهرا ۲۹
رضوی سیدمحسن ۳۷
رضوی‌پور ناصر ۳۲
رضوی قزلجه محمدعلی ۱۵
رفعت‌نیا فریدون ۳۹
رفعتیان علی ۲۲
رفوآه ژانت ۲٦
رفیع رضواندخت ۲۳
رفیعی کامبیز ۱۱
رفیع‌الدین ژاله ۱۳
* رفیعی شهاب ۱۸
رفیعی‌طاقانکی مسعود ۱۵
رفیعی‌کاویانی خدیجه ۱۳
رمضان‌زاده مرضیه ۲۳
رنجبر بهزاد ۳٦
رنجبران زهرا ۱۲
* رنجبرایرانی نسرین ۱۷
روانبخش سیدمحمدباقر ۳۸
روانخواه شمسی ۲۳
روانشاد شهره ۲٦
روحانی شهلا ۲۰
روحانی‌مهدی‌آبادی فرخ ۳٦
* روحانی‌ارانی یاسمن ۱۳
روحانی طباطبائی سیدرضا ۳۲
روحانی‌فرد علی ۲۹
روحانی‌فرد مسعود ۱۸
رودی‌رشت‌آبادی حبیب ۱۸
روزبه‌زاده خسرو ۳۸
روزرخ زهرا ۲۳
روزرخ شهرام ۳۸
روزی‌طلب علی‌اکبر ۳۹
روزی‌طلب ناصر ۳۸
روشنائی مهرناز ۱٤
روغنی‌دهکردی مجید ۲۵
روغنی‌زاد ناهید ۲٦
رویائی ثریا ۲۸
رهائی مهرنوش ۲۹
* رهبر پروین ۲٦
رهبریان روحینا ۳۸
رهبری‌نیا جاوید ۲۳
ریاحی سوسن ۲۹
ریحانی مهران ۳۸
ریخته‌گر پروانه ۱۳
روشن‌ضمیرملایر سعید ۱۱
* روشن‌ضمیر عبدالمحمد ۳۹
رهنمائی مستحکمی محمد ۲۲
* ریاحی افسانه ۱۱
* ریاضیات مجید ۲۲
رئوف محمد ۳۷
رئیسی‌مهدی‌آبادی فرخ ۱۱

ز

* زادنوعزیزی غلامرضا ٤۰
زارع شمس‌علی ۳۱
زارع‌زاده مختارانی ساسان ٤۰
زارع‌زاده‌مهریزی ابوالقاسم ۲۳
زارع‌فر هرمزد ٤۰
زاوشی جهانشاه ۳۷
* زاهد مصطفی ۳۱
زاهدکجائی سوسن ۱۹
زاهدی حسین ۳۹
زاهدی ناصر ٤۰
زاهدی دره‌شوری محمدقلی ۲۲
زبرجد پروین ۱۳
زجاجی منصور ۲۳
زحمتکش حسینعلی ۳۸
* زراعت‌کارابیانه رضا ۳۱
زراعتی مهدی ۱۵
زراعی رضوان ۳٦
*زردبانی محمدعلی ۳۷
زرگرپور رسول ۳۷
زرگری عبداله ۲۵
زرگریان سیدعلی‌اکبر ۱۱
زرین فهیمه ۱۵
*زعفری بختیار ۱۸
زعیم‌دار حسن ۱۵
زغالی ابوالقاسم ۳۷
زمان‌پور شهرزاد ٤۰
زمانی محمد ۳۵
* زمانی محمدمهدی ۱٦
زمانی علویجه حیدر ٤۰
زند محمدحسن ۳۸
زندسلیمی محمدرضا ۱۸
زندی‌عمارلوئی سعید ۳۱
زندیه علی‌اکبر ٤۰
زنوری‌زاده فریده ۲۰
زیرکیان‌عیسی‌لوی‌ذمی شاهین ۳۹
زیلابی گل‌محمد ۳۹
زینال‌زاده فیروز ۲۳

ژ

ژام محمدعلی ۳۹

س

ساجدی ویدا ۳۸
سادات میرمحسن ۳۹
سازگار محمدمحسن ۳۹
* ساسانی مسعود ٤۰
ساعتچی فرشته ۳٤
ساعدی فائقه ۲۳
ساقی‌زاده سیمین‌تاج ۳۱
سالکی علیرضا ۳٦
* سبحانی عذرا ۲٦
سبحانی محمود ۳۷
* سبحانی ناجی ۱۳
سبزقبائی سیما ۲۰
سپهری حمیدرضا ۱۱
سپهری نبتون ٤۰
ستاری ریبا ۲۳
* ستارئی حیدری طیبه ۲۳
ستوده مسعود ۱۸
ستوده‌پیما شهناز ۱۲
سجادی سعید ٤۰
* سخائی علی‌اکبر ۳۵
سخنگو خدیجه ۱۵
سخی‌طبع‌یزدی فرهنگ ۳۹
سرابی علیرضا ۳٦
سراجی صدیقه ۳۲
سراجی مهناز ۳۱
سرپوش سیدعزیزاله ۳۲
سرتیپی مهدی ۲۸
سرخوش جوهر ۳۷
سردادور فرزانه ۳۹
* سرشار طاهره ۳۰
سرکاراتی حمیدحسین ۳۷
* سروشیان فرهاد ۳۸
* سروی محمد ۳۱
سرهنگ‌پورنمین میترا ۳٤
سعادت حسین ۳۷
سعادت فریبا ٤۰
* سعادت فریده ۲۷
سعادت‌خوانساری علی‌اکبر ۱۳
سعادت لاجوردی وحید ۳۹
سعادتی علی ۳۱
سعدائی جهرمی محمدعلی ۲۸
سعید تهرانی الهه ۱۱
سعیدی سهیلا ۳۸
سعیدی محمد ٤۰
سعیدی مصطفی ۱۲
* سعیدی نادر ۱۱
سعیدی‌شهری عصمت ۳۱
سقط چی حمید ۳۸
سلاجقه جواد ۳۹
سلامی حبیب‌اله ۲۸
سلطان محمدی مهدی ۳٦
* سلطانی فاطمه ۳٤
سلطانی‌شیرازی اصغر ۳۵
سلطانیه شهلا ۳۸
سلیم ناهید ۲۹
سلیمان‌پور یوسف ۳۷
سلیمانی علی ۳۷
* سلیمانی محمد ۳٦
سلیمی‌صبور سعید ۳۹
سلیمی محمدامین ۳۳
سلیمی ناهید ۲٤
سلیمانی شالدهی ناهید ۱۳
سلیمانیان عبدالرضا ۲۲
سلیمی بیژن ۳۷
سلیمی علی ۲۲
سلیمی‌خابق فیروز ۳٦
* سلیمی‌فر کیوان ۳۹
سماک فرامرز ۲۳
سمربافزاده علیرضا ۱٤
سمندی مسعود ٤۰
سمواتی هدایه ۳۷
سنائی جهرمی صمد ۲۷
سندسی شهلا ۳٦
سنگینی مهری ۱۲
* سنندجی‌فر فرامرز ٤۰
سودبخش لیلا ۲۸
* سهرابی بهنوش ۲٦
سهرابی ثانی شکرالله ۲۲
سهیلی‌پور مرتضی ۱۱
* سیانی ناهید ۳٤
* سیاتیری حیدر ۲٦
سید اکرم‌السادات ۱٤
سیدابریشمی سیدمحمدعلی ٤۰
سیدالمحدثین سیدمحمد ۳٦
سیدان مینو ۳۷
سیدایمانی فضل‌علی ۱۵
سیدپوراسمعیل‌زاد سیدمحمد ٤۰
سیدجعفری طاهره ۱۲
سیدسبیری مجید ۳۹
سید صدر سیدمصطفی ۳٦
سیدطباطبائی انور ۲۳
سیدعلیخانی نیره ۱٤
سیدعلی‌زاده ابراهیم ٤۰
سیدفرشی رعنا ۱۳
سیدکاظم‌ویلیانی هما ۳۲
*سیدی معصومه ۳۱
* سیدیعقوبی سیدجمال‌الدین ۲۲
* سیف‌الهی‌مقدم گیتی ۳۷
سیفی اختر ۲٦
سیمونیان هراند ۳۹

ش

شاپورزاده عیرضا ۳۷
شادبجارکناری کبری ۲۹
شاکری مسعودرضا ۳۹
شاکری‌حسین‌آباد عصمت ۲٦
شاکری‌حسین‌آباد محمدتقی ۲۳
شاملو فرهاد ٤۰
* شاملو هما ۱٤
شاملومحمودی فرهاد ۳٦
شانه‌ساز ابوالقاسم ۳۸
* شاه‌حسینی نازنین ٤۰
* شاهچراغی محبوبه ۳۱
شاه‌خلیلی یاسمن ۳٤
شاهرخی هوشنگ ۳۰
* شاهرکنی ثریا ٤۰
شاهزیدی شهریار ۲۳
* شاهمیر فرخ ۳۹
شاه‌نظری ولی‌الله ۲۷
شاهنگی‌حق‌شناس مهدی ۳٦
شاهنگیان محمدحسین ۱۳
شاهوردی شهره ۲۰
شاهوردی فرهاد ۳۷
شاهی پروین ۳۲
شاهین‌پور حمیده ۱۹
شایانی شهریار ۲۰
شایگان مسعود ۳۹
* شبان عصمت ۲۵
* شبان‌آزاد وفعت ۳٤
شجاع‌اردلان شاهین ۳۷
شجاع‌السادات میرخلیل ۳۸
*شبان آزاد رفعت ۳٤
شجاعی عباس ۳٦
شجاعی بهزاد ۱۱
شرعی عبدالرضا ۲۷
شرفی محمدجواد ۳۵
شرفی‌یزدی فاطمه ۲٤
شریرلی مهرداد ۳۹
شریعت سیدمرتضی ٤۰
* شریعت‌پناهی سهیلا ۱٦
شریعتمدار احمدمسیح ٤۰
شریعتی محمدتقی ۳۵
شریف مهدی ۳۸
شریفزاده حسن ۳۸
شریف‌نیا نیرالسادات ۲۰
شریفی مرضیه ۲۹
شریفی محمود ۲۱
شریفی ساسان ۲۲
شریفی‌سیستانی باقر ۲۰
* شریفی نارانی سلیمان ۳۷
شعاعی سروش ۱۵
* شعبانی‌صمغ‌آبادی حسین ۳۹
شغلی کامران ۲۲
شفاعی نادره ۱۳
شفیع‌زاده احمد ۳۷
* شفیع زاده اصفهانی طاهره ۲۰
نهال
* شفیق نوبری لی‌لا ۲۰
شفیعی فائزه ۲۸
شفیعی فتیحه ۲۰
شفیعی فضل‌اله ۲۲
* شفیعی عبداله ۲۵
شفیعی فاطمه بیگم ۲۸
شفیعی برنجگانی غلامرضا ۳۷
شفیعی رادقمی نادر ۳٦
شکافنده نوبندگانی اختر ۳۰
شکرالله زاده حقی حافظ ۱۵
شکرالهی نژاد مریم ۲۷
شکرائی محمدتقی اسفندیار ٤۰
شکرائی پور امیرحسین ۳۳
شکریان مظفر ۳۹
شکور معصومه ۲٦
شلال‌بندان‌محمد ۳۹
شمسائی فر حسن ۳۷
شمس عالم عفت ۲۸
شمسی زاده‌حیات داودی احمد ۱۸
* شمس نژاد بابکی ناصر ۳۷
شمشیر پناه همدانی زهره ۲۳
شمشیر گرزاده‌موسی ۳۵
شناسی عبداله ۲۰
شومر الیاس ۳۸
شورکی مصطفی ۱۱
شوشتریان فرهدخت ۱۳
شوقی شفق آریا فرنگیس ۱۷
شهباز قصبه‌ای نادره ۲۳
شهبازیان فردجهرمی عبدالرضا ۲۹
شهدادی نمک ۲۸
شهرجردی سید حسن ۱۷
شهریاری شهزاد ۲۲
شهریاری غلامحسین ۲۵
شهریاری هوشنگ ۲۵
شهلائی زهرا (نسرین) ۳۸
شهیدی فتح‌اله ۳۷
شهیدیان سیدفخرالدین ۳۳
شیخ ثریا ۲۹
شیخ بهائی مجید ۳۸
* شیخ‌علی محمد علی ۳۸
شیخ کریمی بشر لوشیز ۳٦
شیدونه‌مرید علیرضا ۲۷
شیرازی مهرداد ۱۵
شیرازی نژاد رضا ۲۷
شیر محمد سولقانی سیمین ۱۲
شیریان ژیلا ۳۹
شدایان‌فرج ۳۸
شیوائی سیدوحید ۲۲

ص

صابری نسرین ۲٤
صابری شهر بابکی عذری ۱٦
صاحب پور لیقوانی بهروز ۱۵
صاحبی طاهره ۱۱
صادقانی خسرو ۲٦
صادق بیگی‌علیائی غلامرضا ۳۹
صادق‌پور حمید ۳۷
صادق زاده حسن ۳۹
صادقی ابراهیم ۱٦
صادقی امین‌الله ۲٦
صادقی جمال ۱۵
صادقی مسعود ٤۰
صادقی مهرنوش ۳۳
* صادقی نائینی ساسان ۲۷
صادقیان محمد رضا ۱۸
صادقیان بروجنی سعید ۱٤
* صادقیان حقیقی ترانه ۲۳
* صالح کاوه ۳۷
صالح کلیبر خسرو ۲۵
صالحی احمد ۲۱
صالحی افسانه ۱۱
صالحی زهرا ۱٦
* صالحی فریده ۳۸
* صالحی منصور ٤۰
صالحی ابرقوئی محمد ۳۱
صالحی‌تبار شهریار ۱۸
صالحی کلاهی صمد ۳۸
صانعی شهروزه ۳۸
صباحی علی ۳٦
صباغ علی ۱۳
صبحی شاپور ۳٦
صبوحی علی ۳۷
صبوری‌قمی سعید ۳۹
صبیحی محمود ۲۵
صبیری‌فرد نرجس ۲۱
صحرائیان سعید ۳۸
صداقت ابوالحسن ۳٤
صداقت محمد صالح ۲۸
صداقتی جهرمی فاطمه ۲۸
صدرالاشرافی مرسده ۳۸
صدرزاده مقدم قاسم ۱۱
صدری رویا ۲۵
صدری ژیلا ۲۰
صدری مسعود ۲۲
صدفی فخری ۱۲
* صدیق ارشادی فرهاد ۳۷
صدیقی مسعود ۳۵
صدیقی مهوش ۳۳
صدیقی تنکابنی هاجر ۲۳
صدیقی دهکردی بهروز ۱۱
* صدیقیان شهلا ۲٦
صرافی علیرضا ٤۰
صرام طاهره ۲۸
صفاراول مجید ۳۵
صفاریان نادر ۳٦
صفائی ارژنگ ۳۸
صفائی حسین ۳۷
صفائی‌پور سهیل ٤۰
صفری‌نژاد داریوش ۲۷
* صفوی افسانه ۲۰
صفوی گل‌ناز ۲٦
صفی‌جهانشاهی جمشید ۱۵
صمدزاده ژیلا ۱۳
صمدیان پریوش ۱۵
صمدیان محسن ۲۳
صمصامی مهاجر فرشاد ۱٦
صمیمی حسین ۳۵
صمیمی سیما ۲۸
صمیمی منصور ۳۷
* صمیمیان مهین ۲۱
صنم‌راد محمد علی ۳٦
صنیع‌زاده عباس ۲۱
صنیعی زرتاج ۳۰
صنیعی محمود ٤۰
صولتی داود ۲۲
صیاد یعقوبی یعقوب ٤۰

ض

ضرابی‌اسحق داوید ۲۷
ضمیری جلیله ۲۳
ضیاء شیخ‌الاسلامی بیژن ۱۸
ضیائی ملیحه ۱۹

ط

طاحونی شاپور ۳۷
طاقتی پویک ۱۷
طالب‌زاده محمد علی ٤۰
طالبی پرویز ۲۱
طالقانی محمدفواد ۱۲
* طاوسی تهرانی ابوالقاسم ۳۹
طاهران‌ورنوسفادرانی مهدی ۳۷
طاهری آذرمیدخت ۱۹
* طاهری پروانه ۲۰
طاهری مهری ۲۰
طاهری هاشم ۱۲
طاهری همایون‌تاج ۲۳
* طاهری‌ابرندآبادی عشرت ۲۹
طاهری انارکی محمد ۳۹
* طاهری حقیقی زهرا ۱۷
* طاهری پاک زهرا ۱٤
طاهری شیراز بهرام ۳۵
طباطبا وکیلی سید مجید ۳۲
طباطبائی ژیلا ۲۲
طباطبائی انارکی زیورالسادات ۳٤
طباطبائی قمی محمد حسین ۲۷
طبرستانی محمد مهدی ۳۷
طبیب سیدحسین ٤۰
* طروسیان غرغنی الوارات ۱۵
طشی علی‌اکبر ۱۸
طفلان‌آب محمدرضا ۱۵
طلائی مرتضی ۳۹
طلائی زنجانی سعید ۲۳
طلائی‌زواره مجتبی ۲۰
طلوعی سیدشمس‌الدین ٤۰
* طلوعی سمنانی محمدسعید ۳٦
طوفانی‌وحید مهران ۳۹
طهرانیان جهانگیر ۱۵
طهماسبی سوسن ۱۲
طهماسبی بلداجی ژیلا ۲٦
* طهماسبی‌بیرکانی محمدجواد ۲۲
طهمورثی فردوس ۲۰

ظ

ظفری‌زنگنه فریده ۲۳
ظهوری فلورا ۲۳

ع

* عابد سعیدی شهلا ۲۱
عابدی‌حسین‌آبادی محمدحسن ۳۹
عابدی‌نژاد قمر ۱۳
* عارف‌ادیب فرهاد ۳۹
عارفی سیامک ۳۹
عاطفی خندان ۱٦
عالمزاد جهانگیر ۳۹
عالمزاده بحرینی سید محسن ۳٦
* عامری‌فرد علیرضا ۳۷
عامری مهابادی ابراهیم ۲۳
عباس‌زاده علی ۲۲
عباس‌نژادی‌بنام عنایت‌اله ۲۳
عباسی کرامت‌اله ۱۵
عباسی جهرمی سیدعبدالرضا ۳۳
عباسی صادق نرمین ۱۵
عبداله‌زاده‌فهیمی انور ۳٤
عبداله‌شیدی‌گوکی گوهر ۱۵
عبدالهی‌دهخوارقانی لیلی ۲۹
* عبدالهی علی‌بیگ جواد ۳۷
عبدالهی وایقان جمشید ٤۰
عبدی فیروز ۱۵
عبدی‌زاده محمد ۱۱
عبدی لیائی زهرا ۲۳
عبرانی لوئی ۳۹
عبودی محمد حسین ۳۷
عبودیت عبدالرسول ۳۷
عبیری جهرمی حبیب‌اله ۳۹
عجمی بهجت الملوك ۱۳
*عرب‌زاده بهجت ۱۳
عربشاهی فرخنده ۱٦
عرب عامری فهیمه ۲٦
عرفانیان مسعود ۳۸
عرفائیان تقوائی هادی ۱٦
عرفانیان جوان احمد ۳٦
عرفانی جزی سیروس ۳٦
*عرفانی‌راد حسن ۳۸
عزیزی آذردخت ۱۹
عسکری سیروس ٤۰
عسکری محمد علی ٤۰
عسکری قیری کریم ۳۷
عشقی محمد ۳۷
عشقیار نصرت‌اله ۱۸
عضدی میترا ۲٦
عطارد سعید ۲۲
عطارزاده جوزدانی حسین ۲۵
عطارنژاد رضا ۳٦
عطائی شهریار ۱۵
عظیمی سید محمد رضا ۳٦
عظیمی مسعود ۳۸
عظیمی وحیده ۱٦
عظیمی حسنی محمدحسن ۳۸
عظیمیان احمدرضا ۳۸
*عفیف سید جلال ٤۰
علائی حسین ٤۰
علائی اردکانی معصومه ۲۳
علمائی محمد مهدی ۲۳
علمی محمد جواد ۳۸
علمی انارکی رجبعلی ۲۵
علوی اعظم ۳٤
علوی زهرا «شیرین» ۱۹
علوی ماه‌بی‌بی ۲۸
علوی لنگرودی سید جلیل ۲۵
*علوی مقدم ستاره ۳٤
علوی نائینی احمد ۳۷
علی‌اکبرخان افجه عبداله ۳۹
علی‌پوریان اسکوئی ویدا ۱۵
علیرضا بافقی عباسعلی ۱۸
علیشاهی محمد مهدی ۳۹
علی عسکری مجید ۲۸
*علی‌قلی مرضیه ۲٤
علی‌نژاد محمود ۲۲
*علیین محمود ۳٦
عماد حدیجه ۱۹
*عمار سعیدی سیروس ۳۸
عمامهٔ محسن ٤۰
عمرانی مهوش ۱۹
عمرانی مینو ۱۹
عمله‌درشوری شاپور ۳۰
عوضی‌برازجان احمد ۲۸
عینکی حمیده ۳۰
عیوقی حبیب ۳۷

غ

غریاپور محمد رضا ۱۵
غروی گیلانی‌نژاد حمیرا ۱٤
غریب‌زاهدی سید محمدحسن ۱۵
غفارپور غلامرضا ۲۹
غفاری دادخدا ۲۸
غفاری‌ده‌آبادی مهشید ۳٦
غفوری بهروز ۳۸
غفوری عباس ۳۹
* غفوری فاطمه ۲٤
غنی‌نژادهاری هایده ۲۳

ف

فاتحی عبدالرسول ۲۹
فارغی سرور ۲۰
فاضل اکبر ۳۸
فاضل فرزانه ۱٦
فاضلی پطرودی ریحانه ۳۳
*فاطمی حسین ٤۰
فاطمی سید محمد ۳۵
فاطمی جهرمی رفعت‌السادات ۲۰
فامیل موشی‌گولان ژنیا ۱۲
فانی علی‌اصغر ۳٦
فتاپور محمد حسین ۳۸
فتاح عباس ۳۹
* فتاح‌قره‌باغ میرفتاح ۳٦
*فتحی دهکردی مینا ۱۲
فتوحی فریدون ۲۰
فتوحی انارکی زهره ۱۸
فتوحی قیام مینا ۱٤
فتوره‌چی مجید ۳۰
فجال بهرام ۳۳
فخاری رحیم ۳٦
فخرآبادی زهره ۳۱
*فخرموسوی سیده طاهره ۲۸
فخرو منوچهر ۳۹
* فخریاسری عبدالوهاب ۳۷
* فدائی بیژن ۳۳
فدائی کیاندخت ۱۸
فدائی محمدحسن ۲۳
فدوی رضا ۲٤
فدوی زیبا ۳۲
فراروئی مهرداد ۳۷
فراروئی مرضیه ۱۹
فرازمند محمدجواد ۳۰
فراشیانی علی‌اکبر ٤۰
فراقی‌زاده پری‌دخت ۱۸
فرامرزپوردارزینی اشرف ۱۲
* فرانجام صابر ۳۲
فربودی‌شتربانی محمد ۳۸
فرتاش ارژنگ ۳٦
* فرجام‌همدانی مانی ۳٦
فرجود لیلا ۲۹
فرجی حبیب‌الله ۱۲
فرجی‌سدید غلامحسین ۳۰
فرجی‌عبدالملکی قنبر ۳۰
فرخنده نادر ۲۳
فرخیان مهین‌دخت ۲۵
فردانش بهروز ۳٦
فردوسی فرشید ۳۹
فرزاد مهناز ۳۰
فرزادنیا ناهید ۱۲
فرزام فریدون ٤۰
فرزان فرامرز ۳۹
فرزانه‌راد صدیقه ۱٦
فرزین مهدی ۳۹
فرشادی فریده ۲۰
فرشبافسایه‌روشن پروین ۲۳
فرشچیان محمود ۲۵
فرقانی سیدمرتضی ۱۸
فرقدان‌کشتیبان علی‌اصغر ۱۷
فروتن شوکت ۱٤
فروحی نیلوفر ۱۱
فروردین فرزاد ٤۰
* فروزنده بهجت ۳۸
* فروهیده مهروش ۲۸
فرهادی‌انبوی حاجی ۳۵
* فرهمندبیگی مهین ۳٤
فرهمندحسن‌ابادی سیروس ۳۵
فرهمندنیا سوسن ۱۵
* فرهمندی محمد ۱۵
فرهنگی فرهاد ۳۷
* فریور رامین ۱۸
فضلی غلامرضا ۱٤
فغانیان‌دوانی مینا ۱۲
فقیه‌میرزائی گیلان ۱۲
* فقیهی‌قزوینی فاطمه ۱٤
فلاحت‌پیشه نورالله ۱۲
فلامکی‌اول محسن ۳٦
فلک‌اسا بهمن ۲٦
فلک‌رو حمیدرضا ۲۱
فولاد مجیدرضا ۲۹
فولادی رضا ۳۷
* فولادیان سیمون ۳٦
* فهیمی حمید ۳٦
فیاض سیامک ۱۸
فیاض‌زاده بهناز ۲۰
فیاضی‌آزاد رویا ۱۸
فیروزآبادی‌دستی محمدپاشا ۱٤
فیروزیان ریاض‌الله ۳٦
فیض‌بخش‌گیلانی طاهره شهیره بهفائزه ۱۲
*فیض‌خواه‌غلامرضاشهیرفرامرز ۱۱
فیض‌محمدی محمد ۲۲
فیضی فرزانه ۳٦
فیوضات پروین ۱۳

ق

قادری محمدامین ۲۳
قازاریانس ارا ۱٤
قاسم‌اذر حسن ۱۱
قاسملو ناصر ۳٤
قاسمی محمود ۲۵
قاسمی‌سورکی امیرحسین ٤۰
قاسمی‌فلاورجانی مسعود ۱۸
قاسمی‌موحدی نادر ۳٦
قاسمی‌نژاد محمدتقی ۳۹
قاضی معصومه ۲۵
* قاضی‌تربتی جمشید ۱۲
قاضی‌زاده شعله ۳۷
قاضی‌زاده مهین ۱۵
قاضی‌زاده‌احسائی شاهرخ ۲۳
قامی کاظم ۳۷
قانع بصیری زهرا ۲٤
قانعی مسعود ۱۸
قاهری سودابه ۱٤
قائم‌پناه عبدالعلی ۳۲
قائمیان شاهد ۳۸
قجرجزی هوشنگ ۳۹
* قدرت شهلا ۳۳
قدسی‌بروجنی فرزین ۱۸
قدسی‌زاده عزیزالله ۲۳
قدیمی پرتو ۲٦
قربانزاده بیانچولی عزیز ۲۹
قربانی باقر ۲۷
قربانی بهزاد ۲۷
قرشیان یاسمین ۳۲
قرمزی یونس ۱٦
قرنجیك حیدر ۳٦
قره باغی سهیلا ۲٤
قریب جمشید ۳۸
قریب ممبینی منوچهر ۲۵
قرینجیك عبدالحکیم ۲۲
قزل‌اياغ محمد تقی ۳٦
قزوینی فاطمه ۱٦
قسیمی محمد علی ۳۹
قطبی راوندی محمد علی ۳۵
قلیلی کامران ۲٦
قناد محمد ۲٦
قناعت پیشه فتح‌علی ۳۸
قناعتی غلامحسین ۳۱
قنبری اکبر ٤۰
قنبری علیمراد ۳۲
* قنبری نیاز ۲۹
قنبریان علویجه زهرا ۳۱
قوامی شهاب ۳۸
* قوانلو احمد ۱۲
قوانینی ناصر ۳۸

ک

کاتوزیان مرتضی ۳۵
کاردان فرح ۲۳
کازاریانس اردانشس ۳۷
کازرانی نرجس خاتون ۳٤
کاشانی حمید رضا ۳٦
کاشف سوسن ۱۱
کاظم زاده عطوفی مهوش ۲۸
کاظمی احمد رضا ۲۳
* کاظمی پیمان ۳۷
* کاظمی حمید ۱۵
کاظمی فرشوده ۱٤
کاظمی مرتضی ۱۸
کاظمیان میرمسعود ٤۰
کامیاب هنگامه ۲۰
کامی شیرازی سید مجید ۳۵
کاوه بیرجندی سعید ۳٦
کاویانی جهرمی آذین ۲۲
کاویانی محمود ٤۰
کبیر علی اکبر ۱۵
* کبیری نجف‌آبادی محمود ۳۲
* کتابچی‌سعادکی‌حمیده ۲۳
کتابی علیمحمد ۱۸
کتانباف نژاد یوسف ۱۵
کتانی احمد ۳۹
* کتانی منیر ۲۵
کجباف نژاد محمد کاظم ۳۹
کدیور محمد رحیم ۲۳
کرباسی انزابی‌اسماعیل ۲۱
کردونی خوزستانی جمشید ۳۸
کرمانی زهره ۱۹
* کرمانی زاده مجید ۳۸
کرمی پروانه ۲۳
کرمی فرزان ۳۵
* کرمی قدرت‌اله ۳۹
کروبی سید رضا ۳۹
کروس نژاد عیدی محمد ۳۹
کریم‌پور چینیجان سودابه ۱۷
کریمی قباد ۳۷
کریمی مرضیه ۳۳
کریمی اردکانی داریوش ۲۳
کریمی در دشتی فاطمه ۱٦
کریمی علاقبند شهربانو ۱٦
کریمی کاشانی‌امیرحسین ٤۰
* کریمی لطف‌آباد سهیلا ۳۸
کریمی نوبندگانی یوسف ۲۹
* کریمی نیا سهیلا ۲۱
کریمیان پرویز ۱۵
کریمیان حسین ۲۲
کریمیان هایده ۱۹
کشاورز علی اکبر ٤۰
کشاورزی حقیقی هما ۳٤
کفاشی فرنگیس ۳۲
کلاته ملائی قربان ۱۵
* کلانتر نیستانکی عبدالرضا ۳۷
کلاهی رضا ۱۱
کلائی محمد ۲۵
کلهری بیژن ۳۸
کلیمه نورای سیما ۲٤
کلیمی خلیل نسب کامران ٤۰
* کمال زیبا ۲۲
کمالی پور شهناز ۳۱
کمالیان حسن ۲۸
کمری میرمحمد ۳۹
کم‌گویان سید محمود ۳۷
* کمونه مهوش ۲۲
* کوشا بهروز ۳٦
کوهمرائی محمد ۳۳
کوهی زارع نسرین ۱٦
کهترنواز همایون ۳۹
کهربائی سیاوش ۳۳
کهزادی عبدالقادر ۲۵
کهن سعید ۳٦
کهنسال عبدالحمید ۲۳
کهن قادش ناهید ۲۸
* کهنموئی‌محسن ۳۷
کهیائی شهرزاد ۳۷
کهیش اسفندیاری اسمعیل ۱۲
کیارش کیخسرو ۳۷
کیاشکوریان صدیقه ۳۰
کیانی سارا ۳۸
کیانی عبدالصمد ۳۷
* کی‌نژاد مینا ۳۸
کیوان پور علی ٤۰

گ

گرامی علی ۳٦
گرامی ناصر ۳۰
گرانمایه عزت ۱٤
گریوانی شیر محمد ۱۵
گشتاسبی کوهریزی‌فرهاد ۳۷
گل‌آراء حسن ۳۵
گلابی رضائی پرویز ۳۷
گل‌افشان فاطمه ۱۹
گلبابائی مهران ۳٦
گل‌بازی مسعود ۲۲
گلبن فاطمه ۱۹
* گلچین فاطمه ۳۰
گلچین نجمته‌الصباح ۳۲
گلستان هاشمی سیدمحمدرضا ٤۰
گلمکانی زهرا ۲۹
گنجعلیخان حاکمی مرحمت ۳۳
گنتی زاده محمد علی ۲۵
گواهی مریم ۳٤
گودرزی منصور ۱٦
گودرزی باب هادی مسعود ۱۲
گیوه‌چی مهرداد ۳٦

ل

لاجوردی محمد ۱۱
لاجوردی سید مهران ۳۹
لاله‌زاری اسداله ۳۹
لامع ثریا ۱۱
لاویان شهناز ۱٦
لرپور اصغر ۲۷
لشکری پور غلامرضا ۲۸
لطفی شهلا ۲۰
لطفی درابادیان‌سیروس ۳۷
لطفی قره بلاغ یونس ۱۱
* لطفیانی اناری فرجام ۳۰
لطیفی شهرام ۳٦
لغوی فاطمه ۳۸
لقائی فریبرز ۱٦
لولوئی مهدی ۳۷
لوی‌حییم عزیزالله ۳۵
لهستائی مسعود ۲۳
لیلازمهرآبادی معصومه ۳۱
لیمودتورا منصور ۲۵

م

مارکاریانس سیلوا ۱۵
مارکاریانس ماگدا ۳٤
ماستری فراهانی‌مرتضی ۲۳
ماطوسیان سناکانی روبرت ۳۷
ماطوس هاسمیك ۱٦
ماندگار سرور ٤۰
ماهانی فهیمه ۳۲
ماهر مسیح ۱۳
مبصری گاوگانی مجید ۳٦
مبینی سعید ۳۲
متاجی کجوری شهاب‌الدین ۱۵
متقی سهیل ۳٦
* متقی محمد رضا ۱۵
متینی گیتا ۲۱
مجدد شهروز شهرام ۳۹
* مجددی مصطفی ۳۸
مجذوب زنجانی فرهاد ٤۰
مجیدی عبدالحسین ۳٦
مجیدی علی ۳۸
مجیدی علی ۳۸
مجیدی کیتانو ۳۹
محامدپور کمال ۳۵
محامدیان فردمرضیه ۱۷
*محبزاده‌محمد مهدی ۲۵
محب علی محمد قاسم ۱۱
محب‌علی نازنین ۱٤
محبی مجید ٤۰
محبی پور ناهید ۱٤
محتشمی فریدون ۳٦
محجوب بهروز علی ۳۹
محزون مهدی ۳٦
*محسنی مهین ۲۰
محسنی آهوئی نادر ۳٦
محسنی رونیزی زهره ۲۳
محسنی‌مطلق فریده ۱٤
محقق محمد جواد ۳۹
محمد باقرزاده چکان‌منصور ۲۲
محمد بیگی فرد ولی ۲۳
* محمدپور دهکردی ناهید ۲۱
محمد حسنی مینا ٤۰
محمد حسینی پوران دخت ۲۳
محمد زادگان حسین ۳٦
محمد زاده محمود ۲۳
محمد زاده ببر عبدالرضا ۳٦
محمدی سید محمود ۱٤
محمدی محمدرضا ۱٤
محمدی بنگیجه هوشنگ ۲۱
محمدی‌دوگاهه سیف‌الدین ۳۸
محمدی کوسالاری شمسی ۲۳
محمود زاده پورناکی حسین ۳۷
محمود زاده کنی ایرج ۳٦
محمودی ابراهیم ۱۵
محمودی تهرانی رضا ۲۵
* محمودی شاد فرخ‌زمان ۱٦
محمودی قیداری نصرت‌اله ۳۷
محمودی گیلانی پری سیما ۳۰
محمودی لاری محمدرضا ۳۹
محمودی‌نوبر مسعود ۳٦
محوی فرامرز ۳٦
محی‌الدین قمشه‌محمد جمال ۲۲
مخاطب رفیعی فرج‌اله ۲۲
مختاری کاوس ۲۵
مداحی حسن ۳۹
مداحی محمد رضا ۳٦
مدرس‌رضوی مریم ۱۸
مدن حقیقی جواد ۳۸
مدنی حسین ۳٦
مدنی سعید ۳٦
مدنی میرحسن ۳۷
* مدنی شهرضائی سید مجتبی ۳۷
مدنی مبارکه سید نوراله ۲۰
مدیر مسعود ۲۲
مرادبختی بهرام ۱۸
مرادی فاطمه (آنا) ۱۸
مرادیان علی ۱٤
مرادی فارسانی‌حشمت‌اله ۲۳
مرادی نوجوبی ثریا ۱٦
مرتاض هجری عطاالله ٤۰
مرتب محمد حسین ۳۵
مرتضوی‌سید حسن ۳۹
مرتضوی مهدی آباد زهرا ۱۳
مردان بیگی احمد ۱٤
مردانی تودشکی محمد ۱۲
*مردوخی محمد زاهد ۱۱
مرزبانی بهناز ۱٦
مرشدی مهوش ۲۸
مرعشی سیدمحمد ۳۷
مرعشی‌زاده محمدرضا ۳۹
مروجی فرهود ۳٦
مزدیسنا فرخ ۳۹
* مزدیسنا فرشته ۳۸
* مزیدی احمد ۱۵
مستقل ناهید ۲۳
* مستوفی علیرضا ۲۵
مستوفی فرخنده ۲٦
مستوفی‌صدری شهریار ۳۹
مسعودی بهمن ۳٦
مسعودی وحید ۳۵
مسیح‌پور شهریار ۳۷
مشایخی هوراوش ۲۳
* مشایخی‌اصفهان افسرالملوك ۳٦
مشتاقی علی‌اکبر ۲۱
مشرف‌فر احمد ۲۰
مشکوةرضوی سعید ۲۳
مشکوتی فتانه ۳۳
مشکین مهناز ۳٤
مشهدی‌محمدی سهی فاطمه ۲۲
مشیرآبادی نادره ۲۰
مشیری محمود ۱٦
مشیری نیراعظم ۲۸
مشیری‌راد منیژه ۱۸
مصباح عبداله ۲۵
مصباح اردکانی سیدمحمدرضا ۳۱
مصحف جلال‌الدین ۳۰
مصطفوی کاشانی سیدسعید ۱۸
مصلحی بهزاد (محمدرضا) ۳۹
مصلحی مجید ۳۹
مطلبی‌پور شهپر ۳۰
مطلوبی مسعود ۳٦
مظفریان فرد مه‌نوش ۲۸
مظلوم فاطمه ۱۲
مظلوم مسعود ۱۵
مظلومی پروانه ۱۷
* معارفیان عباس ۲۹
مع‌الحق‌فرد ناهید ۳۳
محالی همایون ۱٤
معتضد

صدیقه: زنی که متهم به قتل و ربودن کودکان است، دستگیر شد

صدیقه هنگامیکه کودك سه ساله ونیمه‌ایرا دزدیده بود، توسط ماموران ومردم شناخته ودستگیر شد

صدیقه متهم بقتل ودزدیدن چند کودك است

ساعت ٦ بعداز ظهر دیروز صدیقه‌طباطبائی زن دیوانه‌ای که متهم بقتل و دزدیدن چندین‌بچه است درحالی که کودک زیبائی بنام رامین را از میدان راه‌آهن دزدیده بود، وسیله مامورین کلانتری ١٦ دستگیر شد.

★ **صدیقه کیست؟**

صدیقه زنی‌است‌که چندین‌بار دربیمارستان‌روانی رازی‌بستری شده و تاکنون چندین بچه را بسرقت برده‌است. اوآخرین‌بار در تاریخ ۳۱ر۲ر۵۲ درحالی که دو دختر را بنام‌های میناوردی ٦ ساله و فرزانه وردی ٤ ساله را از بخش کلانتری۱۷ بسرقت برد و در گود عربها وسیله مامورین کلانتری ١٦ دستگیرو دو طفل وسیله مامورین به پدرشان تحویل داده شدند.

چون صدیقه در آن روز ها حالت روانی مغرنجی نداشت‌او را تحویل اردوی کار دادند، اما او چند روز بعد از اردوی کار فرار کرد و با مردی بنام حسن باقری آشنا شده بقراری که گفته شده: حسن باقری چون دو بچه۱۳و ٥ ساله‌داشت و کسی را هم برای سرپرستی ایندو نداشت، صدیقه را بخانه خود برد. اما صدیقه بفاصله چند روز کودک پنج ساله‌بنام حسن باقری را در آب انبار انداخت و بعداز کشتن او از خانه فرار کرد.

★ **در جستجوی فراری**

از آنروز به‌بعددیگراز صدیقه خبری نبود و مامورین در جستجوی او بودند تا اینکه ساعت ٦بعدازظهر دیروزصدیقه درحالی که‌کودک‌سه‌ساله‌ونیمه‌ای را دریک‌پتوی‌چهارخانه پیچیده و بغل گرفته بود، در میدان شوش دیده شد. مردم که قبلا عکس اورادر روزنامه اطلاعات دیده بودند و ازجریان کم‌وبیش خبر داشتند باو ظنین شده اطرافش جمع شدند. در این موقع پاسبان‌راهنمائی به‌صدیقه نزدیک شد.وقتی صدیقه‌چشمش به پاسبان‌افتاد میخواست‌کودک را زمین گذاشته فرار کند ولی یکی‌ازافسران‌کلانتری١٦ بکمک مامور راهنمائی او را دستگیر کرد.

★ **مادر کودك پیدا شد**

رامین کودک بسیار زیبائی که وسیله مامورین‌از چنگال‌این زن نجات یافته‌بود قادر بمعرفی خود نبود تا اینکه ساعت‌نزدیک هفت بعدازظهر تلفن کلانتری ١٦ بصدا درآمد و مردی که خود را صاحب مسافرخانه تهران‌زنجان واقع در میدان راه‌آهن معرفی‌میکرد ازمامورین سراغ کودکی‌را که بلوز قرمز-رنگ بتن دارد گرفت ومامورین باو گفتند که چنین بچه‌ای در کلانتری بسر میبرد. بفاصله چند دقیقه‌مادرجوان این‌کودک که خود را فاطمه کالی ۲۳ساله معرفی میکرد بکلانتری آمده و جگرگوشه خودرا تحویل‌گرفت.

★ **چگونه بچه گم شد**

مادر رامین به خبرنگار ما گفت:

مااهل آبادان هستیم برای زیارت قصد سفر به مشهد را کردیم‌باتفاق خواهر و مادرم بتهران آمدیمو در مسافرخانه زنجان فیروزکوه واقع در میدان راه‌آهن اطاق گرفتیم. قرار بود ساعت ٦ بعدازظهربسمت مشهد حرکت کنیم ساعت ۳بعداز ظهر دیدیم هوا گرم استو بمادرم پیشنهاد کردم که باتفاق بچه‌هابه سالن انتظار مسافرین راه‌آهن‌که هوای آنجا خنکتر بود برویم. اثاثیه خود را جمع کردیم و به سالن راه‌آهن رفتیم رامین وبچه خواهرم از مادرم خیار خواستند مادرم باتفاق آن‌ها از سالن بیرون رفت که میوه بخرداما چندلحظه‌ای نگذشته بود که باتفاق بچه خواهرم بسالن انتظار برگشت و خبرداد که رامین گم شده است. همه‌جا را گشتیم اما اثری از رامین‌نبود. ناچار بلیط قطار را پس دادیمو مجدداً به مسافرخانه‌برگشتیم. صاحب مسافرخانه بتمام کلانتریها تلفن زد تا اینکه ساعت نزدیک‌هفت بود که اطلاع پیداکردیم رامین‌در کلانتری شانزده است.

وقتی فاطمه‌از رامین پرسیدچطور این زن تورا با خود برده اوبا شیرین زبانی خاصی‌بمادرش گفت: اون منو بوس کرد و یک سیب بدستم داد. اتفاقا وقتی مامورین رامین را بکلانتری آوردند یک سیب در دست راست رامین و مبلغ ۸ ریال در دست چپ اوبود. رامین توسط مامورین تحویل مادرش شد.

★ **هویت صدیقه تایید شد**

برای اینکه برای مامورین‌کلانتری ١٦ هیچگونه جای شکی باقی‌نماند که این زن بچه‌دزد همان صدیقه طباطبائی متهم بقتل است گروهبان یکم علی‌جلیلی ازباسگاه هاشم‌آباد بکلانتری آمد صدیقه بمحض اینکه او را دید از او احوال‌پرسی کرد وسرکار جلیلی اظهار داشت این زن همان صدیقه است.

خبرنگار ما وقتی از صدیقه‌پرسید چرا از اردو فرار کردی گفت: آنجا غذایش خوب نبود تا اینکه دوسه‌شب که در آنجا ماندم از دیوار اردو فرار کردم دونفر از دخترهای اردو راهبا خودم‌بیرون آوردم. فکر نکن میتوانند بمن‌کاری بکنند بازهم از دیوار فرار میکنم.

صدیقه گاهی خیلی خوب صحبت میکند و نمیتوان تشخیص دادگاهی دچار جنون میشود. او می‌گفت: من شوهری داشتم که راننده کامیون بود سه بچه هم داشتیکی از بچه‌هایم مرد شوهرم اسمش ناصر بود او هرچه پول پیدامیکرد خرج زنان و میخوارگی میکرد تا اینکه در اثر تصادف در جاده قم او مرد بچه‌هایم هم‌اکنون درآبادان هستند منهم گدائی میکنم و شبها کنار خیابان میخوابم.

صدیقه پس از دستگیر شدن

رامین کودکی که بوسیله صدیقه ربوده شد در کنار مادرخود خبرنگار ما نیز در عکس دیده میشود.

۱۲ نفر مجروح شدند

شب گذشته جمعا ۱۲نفر در نقاط مختلف تهران بر اثر سقوط از بلندی‌و یا زمین‌خوردگی صدمه دیدند. اینعده که هم‌اکنون در بیمارستان سینا بستری می باشند عبارتند از:

زلیخا مهدیخان نژاد (۳۵ ساله) ـ زری بابائی (٤ساله). سیداحمد جهانبخش (۱۲ ساله) ـ پری گداذکری(۳۹ ساله) ـ مهدی سهیلی (۸ ساله) ـ کریم نورکامی (۱۸ ساله) ـ افسانه بهادری (۵۸ ساله) ـ عبداله خدابخش ـ افشار طاهری (۲ساله)مسعود ماهوئی (٤ساله) ـ رجبعلی صدقیانی (۲۱ساله) ـ رضا ابراهیمی (۲ ساله).

دوسارق پیشینه دار هنگام سرقت دستگیر شدند

مامورین گشتی کلانتری‌شانزده دونفر سارق‌حرفه‌ای‌باسامی قاسم جواهری و محمد بیداراختر را درحالی که‌گاوصندوق مغازه‌ای را باز کرده و مقداری پول‌نقد و اسنادآنرا بسرقت‌برده بودند دستگیر کردند.

این دو سارق‌از بالای مغازه واقع در خیابان خیام جنوبی سوراخی بازکرده، داخل مغازه اکبر بروجردیان شده بودند و با دیلم و قفل‌شکن موفق شده بودند که گاوصندوق را بازکنند و اسناد و پول های نقد آنرا بدست آورند. این دو سارق موقعی که میخواستند از مغازه خارج شوند وسیله مامورین کلانتری شانزده دستگیر شدند این دو در بازپرسی دادسرای تهران اعتراف کردند که از سارقین سابقه‌دار هستند. ایندو بتازگی اززندان آزاد شده‌بودند که مجددا روانه زندان شدند.

در دو حادثه رانندگی دونفر کشته شدند

درجاده اتوبان کرج، اتومبیل شخصی‌شماره ۸۸۲۸٦ تهران‌ج برانندگی جمشید عرب با دختر ۱۲ ساله‌ای بنام صدیقه به‌شدت تصادف کرد که صدیقه در دم جانسپرد.

جوان ۲۵ ساله‌ای به نام ابوالقاسم سیرتی در جاده ورامین درتصادف بایک‌اتومبیل به شدت زخمی شد، مجروح به بیمارستان سینا منتقل گردید اما معالجات درباره وی موثر واقع نشد و دربیمارستان‌جان سپرد. راننده اتومبیل پس از تصادف متواری‌گردید که‌تاکنون اثری از وی بدست نیامده است.

سقوط مرگبار

پسر ۱۰ ساله‌ای‌بنام رضاکنگرانی از بام منزلشان واقع در جاده آرامگاه ساختمان جنوبی ورزشگاه سقوط کرد و به شدت زخمی شد. مجروح به بیمارستان سینا انتقال یافت، رضا سحرگاه امروز براثر شدت جراحات وارده در بیمارستان جان سپرد.

دو دزد جوان دستگیر شدند

آنها میخواستند صاحب دوچرخه بشوند!

دوجوان که برای فراهم‌کردن پول جهت خرید دوچرخه قصد سرقت از کارخانه کفش وین را داشتند توسط ماموران ژاندارمری ضرابخانه دستگیر شدند.

این دو جوان به اسامی رضا (۱۷ ساله) و بهروز (١٤ساله) پس‌ازاینکه درکارخانه کفش‌وین واقع‌در ابتدای خیابان سلطنت آباد را با پیچگوشتی گشودند و قصدورود به محوطه‌کارخانه را داشتند توسط ماموران ژاندارمری ضرابخانه غافلگیر شدند.

«رضا» یکی از سارقین‌جوان دستگیر شد ولی بهروز فرار کرد و بلافاصله ماموران ژاندارمری‌به تعقیب‌اوپرداختند و حوالی نیمه شب او را در بیابان های مجیدیه دستگیر کردند.

این دو در بازجوئی‌اظهار داشتند، چون دلمان می‌خواست یک دوچرخه داشته باشیم باتفاق تصمیم گرفتیم «دزدی» را تجربه کنیم ولی حالا از کرده خود پشیمانیم.

پرونده سارقین جوان به دادگاه اطفال ارجاع شد.

مولتی آیس شاهکار صنعت یخ سازی جهان

بامرغوب‌ترین یخ سازبرای رستوران - تریاکش بیمارستان رچوکبابی هارکلیه اماکن عمومی

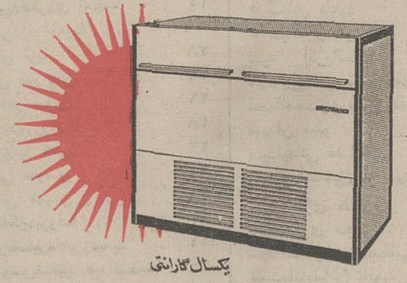

یکسال گارانتی

مولتی آیس: یخ ساز اتوماتیک باظرفیت ۵۵-۱۱۰-۲۲۰ و ۲۴۰ پوند

بامصرف برق ناچیز مانند یک یخچال خانگی

شرکت ریتاکو خیابان کندی جنب بانک تهران تلفن ۹۲۴۹۱۸-۹۲۲۹۱۹

راستی چلسی کجاست؟

پیشنهاد مخصوص

فقط تا ۱۴ مرداد

۷۰۰ ریال صرفه جوئی کنید

بلاک اندکر

دی ۵۲۰ دریل ۲ سرعته ۱۰ میلیمتری ۲۷۵۰ ریال قیمت لیست

دی ۹۸۴ ضمیمه ازه گرد ۸۵۰ " " "

جمع " " "

قیمت پیشنهادی ما ۲۹۰۰ ریال

دی ۵۲۰ دریل ۲ سرعته ۱۰ میلیمتری — دی ۹۸۴ ضمیمه ازه گرد

ترانس ابزار ـ خیابان سپه ـ مقابل پست و تلگراف ـ پرزکرم‌باغانی قرچام پور ـ تلفن ۲۹۳۶۲۷

ابزار حقیقی ـ خیابان سپه ـ مقابل شرکت لفت سابق ـ حقیقی ـ تلفن ۳۱۹۳۷۴

کالای صنعتی میترا ـ عباس‌آباد ـ ۳۰ متری نظامی ـ خیابان میترا ـ پلاک ۹ ـ رضاکریمی ـ تلفن ۸۳۹۱۰۷

فروشگاه برادران قزانه ـ تهرین ـ اول جاده شمیران ـ مقابل بیمارهای اجتماعی ـ مهدی قزانه ـ تلفن ۸۷۳۹۱۶

کانون پرورش فکری کودکان و نوجوانان

یك فیلم استثنائی از سینمای آمریکا

شب زفاف

فیلی که هر دختر امروزی، هر جوان تازه‌سال، هر مادر فهمیده و هر پدر مسئول باید آنرا ببیند

قابل توجه فروشندگان تخم مرغ درشهرستانها

این شرکت بزودی توزیع تخم‌مرغ تولیدی مرغداران عضو خود را بابرنامه جدیدی در تهران و تمام شهرستانها انجام میدهد و برای عاملیت فروش در کلیه‌شهرستانها نماینده می‌پذیرد.

علاقمندان که سابقه فروش تخم‌مرغ در شهرستانهای مربوطه را دارند میتوانند همه روزه از ساعت ۹تا۱۲ بقسمت امور بازرگانی شرکت بنشانی زیر مراجعه و ضمن مذاکره در مورد شرایط همکاری در صورت توافق قرارداد لازم را امضاء نمایند.

شرکت سهامی خاص بسته‌بندی وتوزیع گوشت‌مرغ‌وتخم‌مرغ

نشانی: خیابان کندی اول خیابان پرچم تلفن ۹۲۰۸۷٦و ۹۲۳۳۹٤

آ ـ ۲۹۱۳۲

تاریخ ۳۱ر٤ر۵۲ ـ شماره م ت ر ۱۳۹۳

آگهی تجدیدمناقصه شماره ۵۵ر۵۲

شرکت مخابرات ایران مقدار ۸۵۰۰۰عدد میل‌مقره و ۲۵۰۰۰ عدد پیچ‌ومهره دوسررزوه و ۹۲۰۰۰عدد پیچ‌ومهره موردنیازخود را طبق نمونه‌های موجود در اداره تدارکات‌و مفاد شرایط‌معامله و طرح قرارداد ازطریق‌مناقصه تحویل تهران انبار خانی‌آباد خریداری مینماید.

داوطلبان شرکت در مناقصه میتوانند همه‌روزه بجز ایام تعطیل در ساعت اداری برای رویت نمونه‌ها بدبیرخانه اداره تدارکات شرکت مخابرات ایران واقع در خیابان تخت‌جمشید چهارراه شیراز مراجعه با ارائه رسید مبلغ پانصد ریال به حساب ۱۰۵۰۹ شرکت مخابرات ایران نزد بانکملی ایران شعبه تخت‌جمشید شرایط معامله و طرح قرارداد را دریافت و باتوجه کامل بمندرجات آنهارا امضاء نموده بضمیمه‌پیشنهاد خود در دوپاکت الف و ب بوصف مشروحه در شرایط معامله تاآخر وقت اداری روز چهارشنبه هفدهم مردادماه پنجاه‌ودو به دبیرخانه شرکت مخابرات ایران به‌نشانی فوق‌الذکر تسلیم و رسید دریافت دارند.

پیشنهادهای رسیده تا موعد مقرر در ساعت ده صبح روز پنجشنبه هیجدهم مردادماه در اطاق ۳۰۲ شرکت به‌نشانی بالا باز وخوانده خواهد شد.

حضور پیشنهاددهندگان یا نماینده مجازآنها در کمیسیون معاملات آزاد وشرکت مخابرات ایران در رد یك‌یا تمام‌پیشنهاد های رسیده مختار است.

م‌الف ۷۹۸۸

شرکت مخابرات ایران

۱ـ۲ — آ ـ ۲۹۰۲٤

آگهی تغییرات شرکت‌سهامی خاص آتاکو ثبت شده‌بشماره ۸٦۸۰

برابر تصمیم مورخ ۱۷ر۳ر۵۲ مجمع فوق‌العاده تغییرات زیر در شرکت نامبرده بعمل‌آمد ۱ترازنامه سال ۱۳۵۱ شرکت مورد تصویب قرار گرفت. ۲ماده ۳۰ اساسنامه بشرح صورتمجلس مذکور اصلاح شد. ۳ـ آقایان مهندس ابوالقاسم عظیمی تبریزی و محمد صادق عظیمی تبریزی و غلامرضا عظیمی تبریزی و محمد اخوان لیلی‌آبادی بسمت اعضاء هیئت مدیره برای مدت دوسال انتخاب شدند ٤ـ آقایان سید خلیل صفویان وجلال تبریزی به ترتیب بسمت بازرسان اصلی و علی‌البدل شرکت بمدت یکسال برگزیده شدند ٥ـ روزنامه اطلاعات جهت‌نشر آگهیهای‌مربوطه تعیین شد ٦ بموجب صورتجلسه مورخ ۱۷ر۳ر۵۲ هیئت مدیره‌آقای مهندس ابوالقاسم عظیمی تبریزی بسمت ریاست و آقای‌محمد صادق عظیمی تبریزی بسمت نایب رئیس وآقای‌محمداخوان لیلی‌آبادی‌بسمت مدیر عامل شرکت بمدت دوسال انتخاب شدند. حق امضاء چکها وسفته‌ها وبروات وقراردادها و تعهدات شرکت بارئیس هیئت‌مدیره و مدیر عامل متفقاو با مهر شرکت ویا اینکه با رئیس هیئت مدیره ویا بامدیر عامل باتفاق یکی دیگر از اعضاء هیئت مدیره متفقا وبامهر شرکت میباشد.

رئیس اداره ثبت شرکتها و مالکیت صنعتی حمید جمشیدی

م‌الف ۸۱۰٤

آ ـ ۲۹٦۹۰

نوار پرده گوزن نشان

یك سند کوبنده و محکوم کننده علیه سنت های غلط اجتماعی

برنامه آینده فقط

سینما حافظ

بزرگترین هنرمندان سینمای هند در یك اثر بیسابقه ـ موثر و عمیق

راجندرا کمار تقدیم میکند

دنیات مال ما شهر مال شما

رنگی

باشرکت: رکا سوجیت کمار سوندار

منتظر آگهی بعدی باشید همزمان با تهران در سینما آسیا (رشت)

پشمبافی ایران برک

همگام وهمراه دیگر هموطنان اندیشمند که به ارزشهای معنوی افکار بلند پایهٔ رهبر خردمند ملت ایران شاهنشاه آریامهر وقوف کامل دارند، کلمه به کلمه وجمله به جمله متن لایحهٔ قرارداد جدید صنعت نفت راکه نشانهٔ حاکمیت مطلق ملت ایران بر ثروت ملی کشور است تائید مینماید، باشد که ایران عزیز در سایهٔ رهبریهای خردمندانهٔ بزرگمرد پهلوی، شاهنشاه آریامهر باسرافرازی گامهای بلند دیگری درجهت نشان دادن سیاست مستقل ملی بردارد

کارگران وکارکنان کارخانجات پشمبافی ایران برک رشت

مجالس ترحیم

با اندوهی فراوان درگذشت برادر عزیزم شادروان **آقای محسن مقدم** را باطلاع دوستان وآشنایان میرساند . مجلس ترحیم مردانه و زنانه از ساعت ٥ الی ۷ بعد از ظهر روز یکشنبه هفتم مرداد ماه در مسجد مجد برگزار خواهد شد .

دکتر غلامرضا مقدم

هیئت‌مدیره بانک‌توسعه و سرمایه‌گذاری ایران بانهایت تاثروتاسف درگذشت شادروان **آقای محسن مقدم** عضوهیئت مدیره‌بانک و همکار گرامی خود را باطلاع میرساند . مجلس ختم از ساعت ٥ الی ۷ بعد از ظهر روز یکشنبه هفتم‌مرداد ماه در مسجد مجد برگزار خواهد شد .

هیئت مدیره بانک توسعه و سرمایه گذاری ایران

کارکنان بانک توسعه و سرمایه‌گذاری ایران

بانهایت تاثر و تاسف درگذشت شادروان **آقای محسن** مقدم عضو هیئت مدیره بانک را باطلاع میرساند . مجلس ختم از ساعت ٥ الی ۷ بعد از ظهر روز یکشنبه هفتم مرداد ماه در مسجد مجدبرگزارخواهدشد.

شرکت سهامی ساختمانی ریما بانهایت تاسف و تاثر درگذشت‌نابهنگام‌وجانگداز شادروان **آقای محسن مقدم**رئیس هیئت مدیره و مدیر عامل شرکت را باطلاع میرساند .مجلس ختم آنمرحوم از ساعت ٥ الی ۷ بعد از ظهر روزیکشنبه هفتم مرداد ماه در مسجد مجد برگزار خواهد شد .

شرکت سهامی ساختمانی ریما

مهندسین و کارکنان و کارگران شرکت سهامی ساختمانی ریما باکمال تاسف و اندوه درگذشت شادروان **آقای محسن مقدم** رئیس هیئت مدیره و مدیر عامل شرکت سهامی ساختمانی ریما را باطلاع میرسانند . مجلس ترحیم از ساعت ٥ الی ۷ بعد از ظهر روز یکشنبه هفتم مرداد ماه در مسجد مجد برگزار خواهد شد .

شرکت سهامی تولید دارو و گروه صنعتی کی بی سی بانهایت‌تاسف و تالم درگذشت نابهنگام شادروان **آقای محسن مقدم** را باطلاع میرسانند . مجلس ختم از ساعت ٥ الی ۷ بعد از ظهر روز یکشنبه هفتم مرداد ماه در مسجد مجد منعقد خواهد شد .

بااندوه فراوان درگذشت ناگهانی **آقای محسن** مقدم دائی همکار عزیزمان احمد ولیلی اخوان را باطلاع عموم میرسانیم . . مجلس ترحیم آن مرحوم روز یکشنبه ۷ مرداد ۱۳۵۲ازساعت ٥ الی ۷ بعدازظهر در مسجد مجد خواهد بود.

کنسرسیوم جی‌ان‌پی‌اس
اجراء کننده طرح مخابرات سرتاسری ایران ،

باکمال تاثر وتاسف درگذشت **آقای محسن** مقدم دائی عزیز آقا و خانم احمد اخوان همکار عزیزمان را اعلام میکنیم.
مجلس ترحیم آن مرحوم روز یکشنبه ۷ مرداد ۱۳۵۲ازساعت ٥الی ۷ بعدازظهر در مسجد مجد منعقد خواهد بود.

هیئت مدیره شرکت مهندسین ارتباطات پیج

بانهایت‌تاثروتالم درگذشت نابهنگام و جانگداز شادروان **آقای محسن** مقدم را باطلاع اقوام و آشنایان و دوستان میرساند . مجلس ترحیم مردانه و زنانه از ساعت ٥ الی ۷ بعد از ظهر روز یکشنبه هفتم مرداد ماه در مسجد مجد منعقد خواهد بود .

خانواده‌های : مقدم ـ تقوی ـ مستوفی ـ اردلان ـ صفی‌نیا ـ لاری ـ کاشانی‌پور ـ خسروشاهی ـ توکلیان ـ وثوق ـ مامقانی ـ احمری ـ رضوانی ـ موسوی اخوان ـ خاله اوغلی و خانواده های وابسته .

بعموم بازماندگان بویژه آقای دکتر غلامرضا مقدم‌رئیس هیئت مدیره و مدیر عامل بانک توسعه و سرمایه‌گذاری ایران برادر آنمرحوم مصیبت وارده را تسلیت می‌دهیم .

بانهایت تاثر و تالم فوت شادروان **محمدعلی قازانچائی** را باطلاع بستگان و آشنایان و دوستان میرساند . مجلس ختم مردانه و زنانه آنمرحوم روز جمعه ٥مرداد ماه جاری از ساعت ۹ الی ۱۱ درخانقاه صفی‌علیشاه منعقد خواهدبود .

ستوان‌یکم صادق قازانچائی . عبدالرزاق و هوشنگ قازانچائی . علی‌وحسن‌صلواتی . ستوان‌یکم جلیل قربانی . امیرافشار ارومی . سرتیپ‌عباسقلی‌حق‌بین . اسماعیل‌ظرفچی. یوسف فتحی . منصورالدین صدرائی . حسن‌علی‌زاده . سپردروح‌افزا . وسایر خانواده‌های وابسته .

بعموم‌بازماندگان آنمرحوم مصیبت وارده را تسلیت میدهیم.

بانهایت تاسف وتالم درگذشت شادروان **امرالله بیگدلی** پدر سرکار خانم منیژه بیگدلی کارمند این شرکت را باطلاع‌میرساند.
مجلس ختم زنانه ومردانه آن مرحوم از ساعت ٥الی۷بعداز ظهر روز جمعه ٥ر٥ر٥٢ در خانقاه صفی‌علیشاه منعقد خواهدبود.

شرکت نگارستان ـ کفش ملی

بانهایت تاسف فوت ناگهانی مرحوم **ولی‌الله بیگدلی**را باطلاع میرسانیم . مجلس ترحیم آن مرحوم روز جمعه ٥ر٥ر٥٢ ازساعت ٥تا ۷ بعدازظهر درخانقاه صفی‌علیشاه برقرار است .

سپهبد علی‌بیگدلی . علی‌اکبر بیگدلی . مهندس‌معینی‌زند. سرهنگ علی‌اصغر بیگدلی . منوچهر بیگدلی . سرهنگ‌تقی شاهبداغلو . سرهنگ حسن‌یمینی . چنگیزبیگدلی . پرویز بیگدلی . محمود اینانلو (سالارامجد) . ناصر صارمی . غلامعلی‌بیگدلی . سرگرد غلامحسن‌بیگدلی . امیرحیدربیگدلی. امیراحمد بیگدلی . امیرتیمور بیگدلی . امیراصلان بیگدلی . امان‌الله بیگدلی . رحیم‌فرمکوزلو . عبدالله سلیم . مهندس محمدحسینی . اسمعیل‌کردبچه . محمودا‌سفندیاری . نریمانی. .بان عظیم‌پور .

مصیبت و اردەرابخانو اده محترم‌بیگدلی بویژه‌بازماندگان آنمرحوم تسلیت میگوئیم .

در مسجد صادقیه کاشان

با اندوه فراوان درگذشت نابهنگام شادروان **محمد منشی** معاون شهرداری کاشان فرزند کهین استاد مهین روانشاد میرزا حسینعلی منشی کاشانی طاب‌ثراه به اگاهی دوستان و آشنایان میرساند . مجالس ترحیم بنا به وصیت آنمرحوم منحصرا در کاشان برگزار میشود . مجلس ترحیم مردانه از ساعت ۸ تا ۱۰بامداد جمعه ٥ مرداد ماه (فردا) درمسجد صادقیه کاشان و مجلس ختم زنانه از ساعت ٦ تا ۸ بعد از ظهر همانروز در منزل شخصی‌آن‌شادروان منعقدخواهدبود.

خانواده های منشی ، سیاح و خانواده های وابسته

آ ـ ۳۰٥۲۲

مصیبت وارده را بعموم بازماندگان آن مرحوم تسلیت میدهیم .

باکمال تاسف درگذشت پدر گرامی همسر سرلشگر شریعت‌زاده‌را باطلاع میرساند . مجلس ترحیم آن‌شادروان از ساعت ٦ بعدازظهر روز شنبه ٦ مرداد ماه درگلیسای دومینیکان واقع درخیابان آیزنهاور . خیابان جمال‌زاده (جمشیداباد شمالی) پلاک ۹۸ برگزار میگردد .

مارسل شریعت‌زاده . سرلشگر شریعت‌زاده . شیرین و بیژن بهمنیه . مریم‌شریعت‌زاده .

بعموم‌بازماندگان انمرحوم مصیبت وارده را تسلیت میدهیم.

پرسه

کارمندان و کارکنان اتوویلا با نهایت تاسف درگذشت نابهنگام شادروان **جمشید باختری** را باطلاع‌دوستان‌و آشنایان می رسانند .
مجلس پرسه آن روانشاد در روز ٥ر٥ر٥٢ ساعت ٥ الی ۷ بعداز ظهر در سالن ایرج برگزار میگردد .

از طرف کارمندان و کارکنان اتوویلا ـاردشیر دینیاری

پرسه

با نهایت تاسف درگذشت ناگهانی و نابهنگام روانشاد **جمشید باختری** را باطلاع دوستان میرساند .
مجلس پرسه آن شادروان از ساعت٥الی۷ بعداز ظهر روز ٥ر٥ر٥٢ در سالن ایرج واقع در خیابان استالین‌برگزار میگردد .

پرویز هرمزی ، سوسن ، پریزاد و رستم باختری ، افلاطون ، باختری ، خانواده های : باختری ، هرمزی ، شاهمرادی خرمی ، نصرت ، پارسائی ، کاوینی ، جیوه ، بهیار ، بختی‌پور ، خرمی ، شاهگشتاسبی ،موبد ، ویرابی ، مستغنی ، مدارائی ، ورهرامی ، گشتاسبی ، خدادادیان ، خوبیار ، خسرویانی ، رادپور ، آذرمهر ، وفاداری ،کیومرثی، رامشنی ، خردی ، خوشبختیان .

آ ـ ۸٤٤۷

بعموم بازماندگان آن مرحوم مصیبت وارده را تسلیت میدهیم .

بانهایت تاثر وتالم درگذشت شادروان **آقای حاج‌احمد** گرجی‌را باطلاع خویشان ـبستگان ودوستان میرساند.
مجلس ترحیم زنانه و مردانه‌آن‌فقید سعید روز یکشنبه هفتم امرداد ماه جاری از ساعت سه الی پنج بعدازظهر در مسجد مجد منعقد میگردد .

شرکت تولیدی وصنعتی‌ایران وغرب (سهامی خاص)

بانهایت تاثر و تالم‌درگذشت شادروان **آقای‌حاج‌احمد گرجی** را باطلاع خویشان ـ بستگان و دوستان میرساند.
مجلس ترحیم زنانه ومردانه آن فقید سعید روزیکشنبه هفتم امرداد ماه جاری از ساعت سه‌الی پنج بعدازظهر در مسجد مجد منعقد میگردد.

شرکت ایران و غرب (سهامی خاص)

بانهایت تاثر وتالم درگذشت شادروان **آقای‌حاج‌احمد گرجی** را باطلاع خویشان ـ بستگان ودوستان میرساند .
مجلس ترحیم زنانه و مردانه آن فقید سعید روزیکشنبه هفتم امرداد ماه جاری ازساعت سه الی پنج بعداز ظهر در مسجد مجد منعقد میگردد.

شرکت ایرغرب ماشین‌پارت (سهامی خاص)

بانهایت تاثرو تالم درگذشت شادروان **آقای‌حاج‌احمد گرجی** را باطلاع خویشان- بستگان ودوستان میرسانیم.
مجلس ترحیم زنانه و مردانه آن فقید سعید روزیکشنبه هفتم امرداد ماه جاری ازساعت سه الی پنج بعداز ظهر در مسجد مجد منعقد میگردد.

خانواده های : گرجی ـ لاری ـ لاریزاده ـ علوی ـ فاتح ـ غضنفر ـ محقق ـ صحت ـ خلیلی افشارنژاد ـ حکیمزاده ـ کازرونی ـ گلسرخی ـ سپهر ـ رزاق‌زاده.

ضایعه ناگوار را بعموم افراد خانواده های عزادار بویژه بازماندگان آنمرحوم تسلیت میدهیم

بانهایت تاسف‌درگذشت **حاجی‌حسن رادنیکنام** پدرهمسر سرکار سرگرد عبدالرضا سعیدپور افسر شهربانی کل را به اطلاع میرساند .
مجلس ترحیم آن‌فقید سعید از ساعت ۱۷ الی ۱۹ روز جمعه ٥ر٥ر٥٢ درمسجد مجد برگزار میگردد .

شهربانی کل کشور

بدینوسیله فوت ناگهانی **حاج‌حسن رادنیکنام** (بزرگ خاندان نیکنام) را باطلاع خویشان و اشنایان میرساند .
مجلس ترحیم مردانه و زنانه آنمرحوم از ساعت ۱۷الی ۱۹ روز جمعه ٥ر٥ر٥٢ درمسجد مجد منعقد است .

خانواده‌های : رادنیکنام . حاج‌باقری . سعیدپور . حکیمی . میرفتاحیان . ابراهیمی . انصاری . عبدالصمدی . کاولی . طوسی.جامد . خرازی.وهداد . کاشانی . کمالیان. فلاح . رنگ‌آمیز . کلاهدوز . موحدین . ایزدمهر . اعشار

بعموم‌بازماندگان انمرحوم مصیبت وارده را تسلیت میدهیم.

بانهایت تاسف درگذشت شادروان **مرتضی یاوری** را به‌اطلاع آشنایان و خویشان میرسانیم . مجلس ختم مردانه ازساعت ٤ الی ۷ بعدازظهر روز جمعه ٥ر٥ر٥٢ در مسجد لر زاده خیابان خراسان و ختم زنانه‌درهمان موقع در خیابان لرزاده خیابان اتابک جنب کوچه پزشک کاشی ۱۲۲ منزل یاوری برقرار است.

خانواده‌های فرزانه‌فر ـ اسلامی ـ شهابی ـ علی‌مددیان- خسروی ـ یاوری- صادقی- صلاحی- پناهگر- خوشنویسان ـ عسگری ـ کرملو ـ نیک‌مرد ـ کریمخانی ـ رضوان ـ البرزی ـ کریم‌پور ـ عارف ـ قویدل.

مصیبت وارده را بعموم بازماندگان آنمرحوم تسلیت میدهیم

باکمال تاسف فوت مرحوم منصور مشتاقی کارمند وزارت‌بهداری برادرزاده آقای محسن مشتاق معاون اداره کل امور مالی وزارت اطلاعات را باطلاع میرساند.
مجلس ترحیم مردانه وزنانه آن مرحوم روزشنبه ششم‌امرداد ماه ٥۲ از ساعت ٦ الی ۸ در مسجد مجد برگزار میگردد.

وزارت اطلاعات

باکمال تاسف‌درگذشت شادروان‌منصور مشتاقی کارمند وزارت بهداری وبرادرزاده آقای محسن مشتاق معاون اداره کل امور مالی وزارت اطلاعات را باطلاع میرساند . مجلس یادبود انمرحوم از ساعت ٦ تا ۸ بعدازظهر روز شنبه ٦ مرداد ماه جاری درمسجد مجد برگزار خواهد شد .

وزارت دارائی

بانهایت تاسف درگذشت‌نابهنگام **منصور مشتاقی** همکار گرامی خود راباطلاع عموم میرساند.
مجلس ترحیم (مردانه‌وزنانه) آن فقید سعید از ساعت٦تا۸ بعدازظهر روزشنبه ششم مردادماه جاری در مسجد مجد برگزار خواهد شد.

سازمان ریشه‌کنی مالاریا

درمسجد اصفهانیهای خرمشهر

خانواده‌های : هاشمی . پارسی . رحیمی کازرونی . ستارزاده . محمدیان‌نمینی . امامی . دادجو . منعم . ادمیت . صیامی . جیرانی . علامزاده و خانواده‌های وابسته .

باتاسف فراوان‌درگذشت جانگدازمرحوم **میرطاهر هاشمی** مدیر داروخانه‌هاشمی خرمشهرو فرزندانش . پیکان هاشمی. هاله هاشمی . را درحادثه ناگوار جاده اراک باستحضارکلیه خویشان و دوستان میرسانند .
مجلس ترحیم ان عزیزان از دست رفته ازساعت ۸ ونیم تا۱۱ونیم جمعه٥ر٥ر٥٢ (فردا) درمسجد اصفهانیهای‌خرمشهر برگزار خواهد شد .

میرطاهر هاشمی مدیر داروخانه هاشمی انسانی ازاده وبافضیلت درکنار فرزندان ناکامش پیکان هاشمی و هاله هاشمی درحادثه ناگوار رانندگی جاده اراک جان سپرد .
مجلس ترحیم ان دوست گرانقدر و فرزندان عزیزش ازساعت ۸ ونیم تا۱۱ ونیم فردا (جمعه)٥ر٥ر٥٢ درمسجد اصفهانیهای خرمشهر برگزار میگردد

پرویز فرهادپور . حسین موسوی . شهریاری . مهدی‌نور . دکتر ارجمند . حبیب‌الله سیاسی‌پور . هوسنگ گنجوی . حسنعلی گودرزی . یدالله ذبیحیان .

حادثه ناگوار رابعموم بازماندگان آنمرحوم تسلیت میدهیم

باکمال تاسف درگذشت **بانوی حشمت‌الحاجیه الهوردی** را به اطلاع بستگان و دوستان و آشنایان میرساند . مجلس ختم مردانه شنبه ٦ر٥ر٥٢ ساعت ٤ و نیم الی ٦ و نیم بعد از ظهر در مسجد لرزاده و ختم زنانه در همان ساعت در منزل آن مرحومه واقع در کوچه شیرزاد جنب مسجد لرزاده منعقد میباشد .

خانواده های : الهوردی ، رجائی ، فقیهی ، مشعوفی ، معیری ، ریاحی ، غیاثوند ، طریقتی ، لاجوردی ، نقوی ، حلوائی . کاشانچی ، اخوان ، قزوینیان ، عطوفی. نیک‌ساز،

مصیبت وارده را بعموم بازماندگان ان مرحوم تسلیت میدهیم

بدینوسیله درگذشت شادروان **بانو مریم شفیع** ، مادر گرامی آقای حسین رضی‌زاده مدیر باشگاه ورزشی پولاد را که از خدمتگزاران قدیمی عالم ورزش میباشد باطلاع‌میرساند.
مجلس ترحیم آن مرحومه روز شنبه ٦ر٥ر٥٢ از ساعت ٥ تا ۷ بعد از ظهر در مسجد حاج حسن واقع در خیابان شاهپور ابتدای بوعلی منعقد است . **سازمان تربیت بدنی ایران**

درگذشت شادروان **بانو مریم شفیع** مادر گرامی جناب آقای حسین رضی‌زاده مدیر محترم باشگاه ورزشی پولاد را که از خدمتگزاران صدیق عالم ورزش‌میباشند باطلاع‌میرساند.
مجلس ترحیم آن مرحومه روز شنبه ٦ر٥ر٥٢ ازساعت ٥ تا ۷ بعد از ظهر در مسجد حاج حسن واقع در خیابان شاهپور ابتدای خیابان بوعلی منعقد است .

کانون باشگاههای ورزشی ایران

باکمال تاسف درگذشت مادر گرامیمان مرحومه **بانو مریم شفیع** را باطلاع کلیه اقوام و آشنایان میرسانیم .
مجلس ترحیم آن مرحومه روز شنبه ٦ر٥ر٥٢ از ساعت ٥ تا ۷ بعد از ظهر در مسجد حاج حسن واقع در خیابان شاهپور خیابان بوعلی منعقد است .

اکرم شریف . حسین رضی‌زاده . محمد شریف

بانهایت تاسف درگذشت **بانو مریم شفیع** را باطلاع کلیه اقوام و دوستان میرسانیم . مجلس ترحیم ان مرحومه روز شنبه ٦ر٥ر٥٢ از ساعت ٥ تا ۷ بعد از ظهر در مسجد حاج حسن واقع در خیابان شاهپور خیابان‌بوعلی منعقداست.

خانواده های : علی‌اکبر شفیع ، زهرا البرزی ، هاشمی، شریف ، مهدیان ، بسیطی ، مدیرامانی ، صادقی ، آشتیانی، امینی ، شریفی ، هراتی ، میرشکرائی ، حسینی ، بصیرت ، حسنی ، خلخالی ، منوچهر .

بعموم بازماندگان آن مرحومه مصیبت وارده را تسلیت میدهیم

هیئت امناء مسجد مرحوم حاج حسن صنیع‌دیوان باکمال تالم و تاسف درگذشت شادروان **بانو مریم شریف**مادر همکار گرامی آقای حاج حسین رضی‌زاده را باطلاع عموم میرسانند . ضمن عرض تسلیت بعموم بازماندگان آن مرحوم مجلس ختم مردانه و زنانه روز شنبه ششم مرداد ماه از ساعت ٥ الی ۷ بعداز ظهر در مسجد حاج حسن واقع در خیابان شاهپور خیابان بوعلی برگزار میگردد .

رئیس هیئت‌امناء مسجد حاج حسن ـ سرهنگ‌آریان‌منش

با تاسف وتاثر عمیق ضایعه درگذشت اسفناک **علیرضا خسروجردی و همسر و دختر آن فقید** را که در حادثه راه گرگان جان خود را از دست دادند به اطلاع خویشان و دوستان میرسانیم . مجلس ختم مردانه درگذشتگان از ساعت ٤ ونیم‌الی ٦ و نیم‌بعدازظهر روز جمعه در مسجد باب‌الحوائج واقع در خیابان اقبال چهارراه صفا برگزار میگردد و ختم زنانه نیز در همانروز و همان ساعت در منزل مرحوم علیرضا خسروجردی واقع در شهباز خیابان ایران‌مهر کوچه شاکری منعقد خواهد شد .

از طرف خانواده محمد خسروجردی : مهری‌خسروجردی- رجبی ثانی

درگذشت شادروان علیرضا خسروجردی و همسر و فرزند آن مرحوم موجب تاسف است این حادثه تاثرانگیز را بعموم بازماندگان آنان تسلیت میگوئیم .

یادبود

مراسم هفتمین روز درگذشت نابهنگام فرزند دلبندمان جوان ناکام **مجید کمیلی زاده** از ساعت ۲ ونیم الی ٤ و نیم بعداز ظهر روز جمعه ٥ر٥ر٥٢ درسالن شماره٥ بهشت‌زهرابرگزار خواهد بود. **نصرت و احمد کمیلی‌زاده**

یکسال‌ازمرگ ازاد مردی میگذرد که دردل‌خانواده‌اش زنده و جاوید است . ششم مرداد ٥۱ روزی است که شادروان علی‌نورپانی خانواده و اقوام و دوستان خود را بعزم دنیای باقی‌ترک نمود و همانگونه که فرموده بود :

بدنیای فانی نبندید دل
کەفرزانه پایش نماندبگل

از دنیای فانی دل‌ببرید بعالم باقی شتافت . شب‌ششم مرداد (روز جمعه) ببالین ابدی او اشک خواهیم ریخت .

بازماندگان آنمرحوم

بمناسبت هفتمین شب درگذشت مرحوم **سرهنگ محمد سعیدی** از ساعت ٥تا ۷ بعدازظهر روز جمعه ٥ر٥ر٥٢(فردا) مراسمی دراین‌بابو به مقبره خاندان بهمن برگزار خواهد شد .
شرکت اشنایان و دوستان دراین مجلس یادبودتسلی بخش قلوب بازماندگان خواهد بود .

خاندان سعیدی و خانواده‌های وابسته

بدینوسیله باطلاع دوستان و خویشان و میبدیهای مقیم تهران میرساند بمناسبت سالروز درگذشت مرحوم **حاج عبدالرزاق صادقی‌میبدی** مراسمی از ساعت ٤ونیم‌تا ٦ونیم بعدازظهر روز جمعه ٥مرداد درباغ‌رضوان قم برگزارمیشود.
وسیله ایاب‌وذهاب حاضر و ساعت حرکت ۱و نیم بعدازظهر جمعه‌ازکوی امیرحسامی خیابان آیزنهاورمیباشد.

خانواده‌های صادقی میبدی

مجالس وعظ وسوگواری

هیئت‌انصارالحجه (عجل ۱ ... تعالی‌فرجه)

جلسات صبح و عصر را باطلاع علاقمندان بخانواده اهل‌بیت عصمت و طهارت علیهم صلوات‌ا... میرساند .
صبح جمعه پنجم مرداد ماه جاده قدیم شمیران- میدان تجریش ـ خیابان دزاشیب کوی بهار منزل آقای حاج‌مرتضی نیکنام برقرار میباشد .
عصر جمعه پنجم مردادازیکساعت بغروب مانده (قرائت دعای سمات) میدان خراسان اول خیابان خراسان کوچه جنب بانک ملی منزل آقای‌حاج‌محمد ملاحاجی منعقد است.

ا ـ ۲۹۷۹۲

هیئت حسینی دلریش

صبح جمعه ٥ مردادماه جاری در خیابان ۲۰ متری کوکاکولا مقابل مسجد منزل آقای کربلائی حسن نانوا میباشد
برنامه : ازساعت۶٫۳۰ دعای‌توسل به ائمه‌اطهارعلیهم‌الاسلام
ساعت ۷٫۳۰ سخنرانی جناب آقای فاضل کاشانی
ساعت ۸٫۳۰ سخنرانی دانشمند محترم جناب آقای راجی

آ ـ ۸٤۷۷

هیئت انصار ابوالفضل (ع)

صبح جمعه ٥ر٥ر٥٢ مطابق با ۲٦ جمدی‌الثانی در منزل جناب آقای دکتر مناقبی واعظ شهیر تشکیل جلسه میدهد آغاز برنامه ساعت ٦صبح پایان ۹ونیم
پس از دعای ندبه از ساعت ۸ونیم تا ۹ ونیم جناب آقای دکتر مناقبی سخنرانی مینمایند. ضمنا شرکت بانوان در جلسه آزاد است نشانی ـ فلکه خیابان دولت- منزل آقای دکترمناقبی

آ ـ ۳۰۳۷۸

مکتب الغدیر تهران

برنامه روز جمعه بیست و ششم جمادی الثانیه مطابق پنجم مرداد ماه ۱۳٥۲ فردا را بشرح زیر اعلام میدارد.
۱ـ از ساعت ۷الی۸ صبح جمعه دعای ندبه توسط آقای رجبی
۲ـ از ساعت ۸الی ۸٫۳۰ صبح امام شناسی توسط آقای میرجهانی
۳ـاز ساعت ۹الی ۱۰ صبح اصول اعتقادی اسلام توسط استاد حوزه علمیه آقای حسین نوری
٤ـ از ساعت ۱۰الی ۱۰ونیم صبح پاسخ به سئوالات‌معارف اسلامی توسط علامه عالیقدر آقای حسین نوری
نشانی : تجریش بطرف نیاوران دزاشیب خیابان بوعلی‌کوچه بهار پلاک ۲۱ منزل‌آقای‌حاج آقامهدی شکرائی- سرویس‌مکتب‌الغدیر در ساعات شش و هفت و هشت صبح از مقابل مسجد ارک حرکت میکند.

آ ـ ۳۰٤۷٦

قال رسول الله صلی الله علیه وآله انی تارک فیکم الثقلین کتاب الله وعترتی

مکتب النبی صلی الله علیه وآله

برنامه صبح روز جمعه بیست و ششم جمادی‌الثانی مطابق ٥ر٥ر٥٢ از ساعت ٦ونیم تا ۸ونیم تعلیم قرآن مجید وحدیث- از ساعت ۸ونیم تا ۹ونیم سخنرانی دانشمند محترم جناب آقای محی‌الدین تهرانی- از ساعت ۹ونیم الی۱۰ پاسخ به سئوالات مذهبی
نشانی میدان کندی خیابان تاج نمازی اول منزل حاج‌احمد مینوی

آ ـ ۱۷۸۰۸۰

سپاسگزاری

از کلیه سروران گرامی که در مصیبت وارده فوت مرحوم **حاج تیمور کیانی** به نحوی اظهار همدردی‌فرموده و آلام ما را تسلی بخشیده‌اند قلبا سپاسگزاریم .

خانواده های : کیانی ، طلوع ، اخوان ، زارع ، درزی ، احمدزاده .

آ ـ ۲۹۷۷٤

از کلیه سروران معظم و خویشان و دوستان گرام که در مراسم تشییع و در مجلس ختم و شب هفت شادروان **بانو قمر الملوک آتاوکیلی** شرکت وابراز لطف وهمدردی فرموده‌اند بی‌نهایت سپاسگزار از خداوند متعال برای عموم ارزوی موفقیت وسلامتی را داریم.

خانواده‌های وکیلی :آتاوکیلی ـ عظیمی ـپاکروان ـ وسایر فامیل‌وابسته

آ ـ ۸٤٥۷

تسلیت

جناب آقای حاج احمد کمیلی زاده و بانو

پیش‌آمد اسفناکی که برای آن خاندان جلیل رخ داد . نه تنها آن خانواده را داغدار نمود بلکه دوستان و اشنایان جنابعالی نیز خود را در این مصیبت سهیم میدانند از خداوند صبر جمیل برای بازماندگان بالاخص پدر و مادر داغدیده مسئلت داریم

خانواده‌های احمد دیانی . مهندس حسام‌الدین ابطی . ایرج سید زارع ـ حکیمی تبریزی .

جناب آقای مهندس اکبر خراسانی زاده

بدینوسیله مصیبت وارده را بشما و خانواده محترمتان تسلیت گفته درغم واندوه شما نیز شریک وهمدرد میباشیم.

گروه مهندسین مشاور دکتر نهرانی و همکاران

مدیر عامل و کارمندان شرکت لایم

با نهایت تاسف و تاثر مصیبت وارده را بخانواده محترم دبیرمقدم تسلیت عرض نموده بقا و سلامت آن خاندان را از خداوند متعال خواستارند .

جناب آقای عبدالحمید علیم مروستی و خاندان محترم علیم مروستی

خبر درگذشت استاد معظم و دانشمند گرامی دکتریحیی علیم مروستی همه را داغدار نمود . با عرض تسلیت ازپیشگاه حضرت احدیت شکیبائی ، سلامت و بقای عمر خاندان محترم علیم مروستی را صمیمانه خواستاریم .

کارکنان و کارگران کارخانجات تولیدی سرافر ـ یزد

باکمال تاسف فوت پدر گرام آقای مهندس حمزه شجاعی عضو هیئت مدیره شرکت برق منطقه‌ای اذربایجان را بایشان و فامیل محترم صمیمانه تسلیت میگوئیم .

کارمندان واحد برق ـوزارت آب‌وبرق

جناب آقایان زین‌العابدین مقدم ، قائم‌مقام شرکت‌ساختمانی ریما و دکتر غلامرضا مقدم مدیر عامل بانک توسعه و سرمایه گذاری و حاج تقی مقدم و حمید مقدم

مهندسین و کارمندان و کارگران کارگاههای شرکت سهامی (خاص) ریما با قلبی اکنده از تاثر وتالم فوت‌جانگداز برادر و پدر عزیزتان مرحوم محسن مقدم مدیر عامل‌این‌شرکت را تسلیت عرض نموده سلامت و بقاء عمر همگی شما وفامیل محترم را از درگاه خداوند مسئلت مینمایند .

از طرف مهندسین و کارمندان و کارگران شرکت ریما
حاج ابراهیم مصلائی

با کمال تاسف و تاثر درگذشت بانوی محترمه گیلان آذرنوش را بخانواده محترم آذرنوش و سعادتمند بویژه استادان عزیز جناب آقای موسی آذرنوش و مظفر آذرنوش و تیمسار سرلشکر سعادتمند صمیمانه تسلیت عرض‌مینماید .

دکتر قدیرزاده

جنابان آقایان رضا و محمدعلی خراسانی‌زاده

مصیبت وارده را بشما و خانواده محترمتان تسلیت میگوئیم . **کارکنان شرکت سهامی خاص تهران فارما**

جناب آقای دکتر محمد توکل

مصیبت وارده را از صمیم قلب تسلیت عرض می‌نمایم.

گرگان ـ یحیی تقوی

با نهایت تاسف و تاثر درگذشت شادروان محمدعلی صدیقی را به آقایان صدیقی‌ها بویژه خانواده ان مرحوم صمیمانه تسلیت میگوئیم .

فقان‌پور ـ علی‌پور ـ ابراهیم‌پور ـ شکرالله نائیجی ـ محمدعلی پور ـ حسین‌پور ـ عبدالله قاسمی .

جناب‌آقای سعید سرکرده‌ای مدیرعامل محترم شیروخورشید سرخ دامغان

مصیبت واردەرابشماو خانواده محترم تسلیت عرض‌میداریم.

ازطرف‌پرستاران‌وکارمندان‌بیمارستان‌آریامهردامغان‌ـ ناصریان

باکمال تاسف مصیبت وارده را بخانواده‌های محترم کمیلی و خراسانی‌زاده تسلیت عرض مینماید .

چاپ عباس اقبال

Daroogar
داروگر

درگذشت نابهنگام همکار گرامی آقای علیرضا خسروجردی و همسر و دختر آن فقید ضایعه جبران ناپذیری است که موجب تاسف و اندوه بسیار گردیده با تاثر و تاسف بسیار مصیبت بزرگ را به بازماندگان آن فقید تسلیت گفته و خود را در این غم عظیم سهیم میدانیم .

کارکنان شرکت سهامی کف و شرکت شمیکو

با اندوهی فراوان و تاسفی عمیق ، درگذشت آقای علیرضا خسروجردی و همسر و دختر آن شادروان را که از همکاران صدیق و صمیمی بود ، بکلیه همکاران عزیز. خاصه به بازماندگان آن فقید صمیمانه تسلیت میگوئیم و برای آنان از درگاه ایزد متعال صبر وشکیبائی وسلامت و سعادت بقای عمر مسئلت داریم .

هوشنگ داروگر ـ فریدون داروگر

خانواده های محترم سیف نوری ، گرداسلامی ، فرنام ، ریاضی و دیگر خانواده های وابسته

بدین وسیله مصیبت درگذشت مرحوم مغفور علی‌محمد سیف‌نوری را تسلیت میگویم .

سروان عبدالمطلب نریمانی

جناب‌آقای دکتر علیرضا سعیدی

فوت پدر عزیزتان را از صمیم قلب تسلیت میگوئیم . ما را درسوگواری خود شریک بدانید .

مهرداد نراقی ـ فریدون شریفی ـ بهروزناهید

بانهایت تاسف و تاثر درگذشت جانگداز و ناگهانی مرحوم **میرطاهر هاشمی** عضو مرکزی و رئیس بخش تبلیغات و روابط عمومی جمعیت شیرو خورشید سرخ خرمشهر و دوفرزند ناکامش‌رابه‌بازماندگان آن‌مرحوم بویژه بانو ملیحه هاشمی همسر داغدیده همکار منوفی خود تسلیت گفته بقاء عمر بازماندگان را از درگاه احدیت مسئلت داریم.

هیئت مرکزی و مدیره جمعیت شیروخورشیدسرخ‌خرمشهر

خانواده محترم سیف

مصیبت و اردەرابه‌آن‌خانو اده محترم‌تسلیت عرض‌مینمایم.

حاج‌حسن نوری

سرور ارجمندم جناب سروان کمالی

بانهایت تالم و تاسف چهلمین روز درگذشت پدر بزرگوارتان را تسلیت عرض نموده بقاء عمر کلیه بازماندگان آن مرحوم را از درگاه احدیت خواستار و خود را در غم و اندوه آن سرور بزرگوارم شریک و سهیم میدانم .

رضائیه ـ ج کیانی

جناب‌آقای محمد هگاهی

مصیبت وارده را بجنابعالی و خانواده محترم تسلیت گفته سلامت و سعادت بازماندگان را از درگاه ایزد متعال آرزومندیم . **هیئت مدیره شرکت مهندسی اسپرینک**

دوست عزیز جناب‌آقای شکرالله ریاضتی

مصیبت وارده را بجنابعالی و ان خاندان محترم تسلیت عرض نموده ، از خداوند متعال برای شما صبر و شکیبائی مسئلت دارم . **قدرت‌الله ـ بافری**

جناب آقای حاج احمد کمیلی‌زاده

هیئت مدیره و اعضاء شرکت واحد و سندیکای حمل و نقل اهواز باکمال تاثر و اندوه واقعه تاثرآور فوت جوان‌ناکام آقای مجید کمیلی زاده فرزند عزیزتان را به جنابعالی و خاندان محترم تسلیت عرض نموده از خداوند متعال برای بازماندگان ارجمند صبر و شکیبائی و بردباری ارزو مینماید.

شرکت واحد و سندیکای حمل و نقل اهواز

جناب آقای دکتر جواد سعید نایب رئیس محترم مجلس شورایملی ـ سرکار خانم شمسه سعید

با نهایت تاسف مصیبت وارده را بخاندان محترم سنگ و سعید تسلیت عرض کرده ، برای بازماندگان طول عمر و سعادت و سلامت آرزو مینماید .

حسینعلی تجلی

آگهی پذیرش دانشجو برای دوره لیسانس
مدرسه عالی علوم‌اقتصادی و اجتماعی در بابلسر

مدرسه عالی علوم اقتصادی و اجتماعی برای نیمسال اول سال تحصیلی ٥۳ـ ۱۳٥۲ برای دوره های لیسانس تعدادی دانشجو بـه شرح زیر از طریق مسابقه می پذیرد :

**ش

سال چهل‌وهشتم ـ شماره ۱۴۱۶۱

اطلاعات

پنجشنبه ـ چهارم مرداد ماه ۱۳۵۲
بیست‌وپنجم‌جمادی‌الثانی ۱۳۹۳ ـ ۲۶ ژوئیه ۱۹۷۳

ساعات شرعی

استخراج دکتر ریاضی کرمانی

اذان صبح	ساعت ۳ و ۱۹ دقیقه
طلوع آفتاب	ساعت ۵ و ۵ دقیقه
ظهر شرعی	ساعت ۱۲ و ۱۳ دقیقه
اذان مغرب	ساعت ۷ و ۳۴ دقیقه

۴ لایحه مهم امروز تصویب شد

★ **معافیت بعضی کالاها از پرداخت حق‌الثبت ، بمنظور ارزان شدن آنها**

★ **بنفع توقیف اشخاص در قبال بدهی‌های مالی و آزادی این قبیل زندانیان**

★ **تشکیل صندوق رفاه دانشجویان برای اعطای وام و کمك به دانشجویان**

★ **بیمه اجباری کارگران ساختمانی در مقابل حوادث ناشی از کار**

مجلس شورای ملی، امروز یک جلسه علنی فوق‌العاده داشت . این جلسه در ساعت ۹ بامداد بریاست آقای مهندس ریاضی تشکیل گردید.

★ **در مورد بدهکاران**

ابتدا شور دوم لایحه دولت راجع بـه منع توقیف اشخاص در قبال تخلف از انجام تعهدات و الزامات مالی مطرح گردید و پس از تصویب به مجلس سنا فرستاده شد.

کمیسیون دادگستری مجلس هنگام بررسی شور دوم این لایحه باتوجه به پیشنهاد های رسیده اصلاحاتی در آن بعمل آورد و لایحه پس از تائید در کمیسیون دارائی، باین شرح در جلسه علنی امروز به تصویب رسید:

ماده واحده: از تاریخ اجرای این لایحه جز در مورد جزای نقدی، هیچکس درقبال عدم پرداخت دین و محکوم به تخلف از انجام سایر تعهدات و الزامات مالی، بهرعنوان که باشد، توقیف نخواهد شد و کسانیکه باین جهت در توقیف میباشند ، آزاد میشوند.

بدهکار مکلف است از تاریخ ابلاغ اجرائیه تا یکماه ، مفاد آن را بموقع اجرا گذارد یا ترتیبی برای پرداخت محکوم به یا انجام تعهد بدهد یا مالی معرفی کند که اجرای حکم یا استیفای طلب از آن میسر باشد. در صورتیکه بدهکار خود را قادر به اجرای مفاد اجرائیه نداند باید ظرف یک ماه از تاریخ ابلاغ آن، صورت جامع دارائی خود را به مسئول اجرا تسلیم کند. هرگاه ظرف سه سال بعداز انقضای مهلت مذکور معلوم شود که بدهکار توانائی اجرای حکم یا ایفای تعهد را داشته لیکن برای فرار از آن ، اموال خود را معرفی نکرده یا صورت خلاف واقع از دارائی خود تسلیم کرده ، بنحوی که اجرای تمام یا قسمتی از مفاد اجرائیه متعسر گردیده است به حبس تادیبی از ۶۱ روز تا ۶ ماه محکوم خواهد شد.

تعقیب کیفری در این مورد منوط به شکایت شاکی خصوصی است و در صورت گذشت او ، تعقیب یا اجرای مجازات موقوف میگردد. آن قسمت از مقررات مربوط به اجرای احکام و اسناد و تعهدات که مغایر این لایحه نباشد، کماکان لازم الرعایه است.

★ **برای رفاه دانشجویان**

لایحه‌ای دیگری که در جلسه فوق‌العاده امروز مطرح گردید ، لایحه‌ای بود مربوط به تشکیل صندوق رفاه دانشجویان.

این لایحه‌نیز هنگام بررسی در کمیسیون امور استخدام و سازمان های اداری مجلس، اصلاح شد و کمیسیونهای علوم و آموزش عالی و دارائی نیز با اصلاحاتی ، آن را مورد تائید قرار دادند . در نتیجه لایحه مذکور باین شرح در جلسه امروز از تصویب گذشت.

ماده واحده: به وزارت علوم و آموزش عالی اجازه داده میشود بااستفاده از اعتبارات دولتی و کمکهای بخش خصوصی، صندوق رفاه دانشجویان را تشکیل دهد. صندوق مزبور زیر نظر هیئت امناء اداره خواهد شد. وظایف صندوق و اختیارات هیئت امناء و ترتیب اداره بهره‌برداری از وجوه صندوق و ضوابط و شرایط اعطای وام و کمک به دانشجویان دانشگاهها و موسسات آموزش عالی دولتی و نحوه بازپرداخت و امهای دریافتی دانشجویان ، تابع اساسنامه‌ای است که به پیشنهاد وزارت علوم و آموزش عالی ، به تصویب کمیسیونهای مربوط مجلسین خواهد رسید. اعتبار لازم برای کمک سالانه دولت به صندوق بهمین عنوان در قانون بودجه کل کشور منظور می‌شود و در اختیار صندوق رفاه دانشجویان قرار می گیرد . وزارت علوم و آموزش عالی ، بمنظور رفاه دانشجویان خارج از کشور و دانشجویان موسسات آموزش عالی غیردولتی نیز صندوق های جداگانه تشکیل میدهد و اساسنامه مربوط را به ترتیب مذکور پس از تصویب بموقع اجرا می گذارد .

موسسات آموزش عالی غیردولتی برای استفاده از صندوق رفاه دانشجویان ، هرسال درصدی متناسب از درآمد خود را بر طبق اساسنامه این لایحه، به صندوق پرداخت خواهند کرد .

★ **بیمه اجباری کارگران**

شور دوم لایحه دولت مربوط به بیمه اجباری کارگران ساختمانی نیز از لوایحی بود که مجلس شورای ملی در جلسه علنی فوق‌العاده، امروز خود، آنرا تصویب کرد و به سنا فرستاد باتصویب نهائی این لایحه ، کارگران شاغل در کار های ساختمانی اعم از ایجاد یا توسعه ساختمان و یا تجدید بنا وتخریب مربوط به آن ، به ترتیب مندرج در این لایحه ، نزد سازمان بیمه های اجتماعی ، در مقابل حوادث ناشی از کار ، بیمه خواهند شد. متقاضیان پروانه ساختمان اعم از ایجاد ویا تجدید بنا مکلفند برای هر متر مربع حسب مورد، نسبت به سطح کل زیربنا در جمع طبقات و جهت توسعه بنا، نسبت به سطح زیربنای توسعه یافته مبلغ سی ریال بعنوان حق بیمه ، به حساب سازمان بیمه های اجتماعی در یکی از شعب بانك رفاه کارگران یا بانك های دولتی دیگر که ازشعب بانك رفاه کارگران یا بانك های دولتی دیگر که از طرف سازمان بیمه های اجتماعی تعیین می شود ، واریز ورسید مبلغ مذکور را اخذ نماید .

این حق بیمه درموردخانه‌هائی که سطح زیربنای آن یکصدو پنجاه متر مربع و کمتر باشد، برای هر متر مربع ، پنج ریال خواهد بود .رسید پرداخت وجوه مذکور در موقع صدور پروانه ساختمان ، از طرف شهرداریها مطالبه می شود .

★ **معافیت حق‌الثبت کالاها**

پس از رسیدگی وتصویب شور دوم لایحه دولت راجع به واگذاری ۷۰۰ هکتار اراضی منابع ملی شده به شرکت سهامی مس سرچشمه کرمان و ارسال آن به مجلس سنا ، لایحه معافیت بعضی از کالاها از پرداخت حق‌الثبت سفارش کالا که وزیر دارائی در جلسه گذشته مجلس آن را با قید دوفوریت تقدیم کرد و فوریت آن بلافاصله به تصویب رسیده بود ، مطرح گردید و پس از تصویب بسنا ارسال گردید.

دکتر جمشید آموزگار وزیر دارائی علت تقدیم لایحه را کاهش هزینه زندگی و جلوگیری ازافزایش بهای کالاهای مورد نیاز عامه ، یادکرده است و درجلسه فوق‌العاده امروز پس از تصویب لایحه و ارسال آن به مجلس سنا ، از توجه و علاقه‌مندی نمایندگان دربررسی و تصویب لایحه ، تشکر کرد .

★ **گزارش مخبر کمیسیون**

آخرین لایحه‌ای که درجلسه علنی فوق‌العاده امروز مجلس مطرح گردید و پس از تصویب به‌سنا رفت لایحه دولت مربوط به شورای نظارت بر گسترش شهر تهران بود که در بررسی شور دوم اصلاحات تازه‌ای در آن بعمل آمد .

رضا پیرزاده نماینده قوچان و مخبر کمیسیون امور استخدام وسازمان های اداری مجلس ، در گزارش خود که امروز در جلسه علنی فوق‌العاده قرائت وبررسی گردید نوشت : با اصلاحات جدید که باتوجه به پیشنهاد های رسیده در لایحه بعمل آمده است بمنظور نظارت وتعیین خط مشی و ایجاد هماهنگی در توسعه شهر تهران و جلوگیری از رشد نامتناسب آن ، شورای اقتصاد که براساس قانون برنامه و بودجه تشکیل گردیده با شرکت وزرای آبادانی و مسکن ـ آب و برق ـ کشور ـ شهردار پایتخت تشکیل جلسه داده و به ترتیب مقرر در این لایحه ، عمل خواهد کرد.

★ **وظایف جدید شورای اقتصاد**

در لایحه پیشنهادی دولت که شور اول آن نیز درجلسه علنی به تصویب رسید ، پیش‌بینی شده بود برای اینکار ، شورائی به نام شورای نظارت بر گسترش شهر تهران مرکب از یکی از وزیران مشاور بانتخاب نخست وزیر ـ وزرای آبادانی و مسکن ، آب و برق ، اقتصاد،کار و امور اجتماعی. کشاورزی و منابع طبیعی، مشاور و رئیس سازمان برنامه و بودجه و شهردار پایتخت تشکیل شود . در اصلاح جدید قرار شد وظایف شورای نظارت به گسترش شهر تهران را که در لایحه پیش‌بینی شده است، شورای اقتصاد سازمان برنامه و بودجه ، انجام دهد .

در شورای اقتصاد سازمان برنامه و بودجه کشور که به منظور هدایت و هم‌آهنگ کردن امور اقتصادی کشور بدنبال تصویب لایحه دولت راجع به برنامه و بودجه کشور در فروردین ماه امسال تشکیل گردید آقای نخست‌وزیر و وزرای دارائی ـ اقتصاد ـ کار و امور اجتماعی ـ کشاورزی و منابع طبیعی ـ تعاون و امور روستاها ـ مشاور و رئیس سازمان برنامه و رئیس کل بانک مرکزی عضویت دارند و مامور اجرای وظایفی در ۱۱ مورد است .

★ **اعضای دیوان محاسبات**

در پایان جلسه امروز گزارش کمیسیون دارائی در مورد انتخاب اعضای دیوان محاسبات قرائت گردید (اسامی جداگانه چاپ شده است). این عده از میان چهل نفر از مستخدمین رسمی دولت که به عنوان نامزدهای مستشاری دیوان محاسبات اسامی آنان در جلسه ۱۹ تیرماه بوسیله وزیر دارائی تقدیم مجلس شده است ، انتخاب شده‌اند.

اسامی اعضای دیوان محاسبات که در جلسه امروز انتخاب شدند بدولت ابلاغ گردید .

اسامی ۲۰ تن اعضای دیوان محاسبات

که درجلسه علنی فوق‌العاده امروز مجلس انتخاب شدند

پانزده مستشار اصلی دیوان محاسبات وپنج مستشار جانشین که برای عضویت در دیوان محاسبات در جلسه علنی امروز انتخاب شدند عبارتند از آقایان:

فرج‌الله آرام مدیر کل امور مالی وزارت دارائی ـ سیف‌الدین اهری مستشار دیوان محاسبات ـ منوچهر پدر نماینده وزارت دارائی درکمیسونهای مالیاتی ـ مصطفی پیروزیان ذیحساب عمرانی دارائی ارتش ـ کاظم ندین مستشار دیوان محاسبات ـ دکترحسین تقوی مدیر کل مالی وزارت پست و تلگراف ـ عسگرحسین دوست مستشاردیوان محاسبات ـ شمس‌الدین خلخالی پیشکار دارائی خوزستان ـ محمدقلی داوری صبور کارشناس ناظر ـ مصطفی شفقی بازرس وزارتی و مدیر کل مالی سابق ـ مهدی شه‌ملکی مدیر کل تمرکز حسابها و امور حسابداری ـ جلال عدیلی دادستان دیوان محاسبات ـ اشرف‌الدین مشیری کارشناس مالیاتی ـ محمد میرمیران مدیر کل مالی سازمان اوقاف ـ عباس ولی‌خانی مدیر کل امور مالی وزارت تعاون و امور روستاها.

مستشاران جانشین

پنج‌تن از مستشاران جانشین نیز عبارتند از آقایان :

حسین شاهق مستشار فعلی دیوان محاسبات ـ دکتر مسعود قریب مدیر کل مالی وزارت اب و برق ـ غلامعلی مهنا مدیر کل مالی گمرک ـ هادی هاشمی مامور خدمت درشرکت واحد اتوبوس رانی که بیش از دو سال سابقه پیشکاری دارائی دارد ـ احمد یونسی پیشکار دارائی استان آذربایجان شرقی .

آگهی برای اطلاع پذیرفته‌شدگان در کنکور دانشکده الهیات و معارف اسلامی

آخرین جلسه مصاحبه قبول شدگان امتحانات مسابقه ورودی دانشکده الهیات و معارف اسلامی دانشگاه تهران که اسامی آنان در محل دانشکده آگهی شده است روز یکشنبه هفتم مرداد ۱۳۵۲ از ساعت ۸ صبح تا ۱۲ و از ۴ تا ۸ بعد از ظهر است .

مصاحبه شهبانو

با روزنامه نگاران زن آمریکائی

علیاحضرت شهبانو ، بعد از ظهر دیروز بوقت واشنگتن در یک مصاحبه با چند تن از روزنامه‌نگاران برجسته زن آمریکائی ، در بارهٔ مسائل مختلف مربوط به زندگی جامعه ایران سخن گفتند .

در پاسخ یک پرسش ،شهبانوی ایران به کار سپاهیان دانش و بهداشت اشاره کردند ، شهبانو فرمودند ، در ابتدا تنها پسران برای خدمت نظام بعنوان سپاهی خدمت میکردند ولی پس از چند سال دختران فارغ‌التحصیل دبیرستانی نیز به آنان پیوستند والان بطور داوطلب خدمت می‌کنند ، شهبانو فرمودند : این دختران مقدار زیادی از مسائل موجود در دهات را حل کرده‌اند.

شهبانو برای زنان روزنامه‌نگار امریکایی توضیح دادند که ایشان نخستین ملکه ایرانند که رسما تاج‌گزاری کرده‌اند و این نشان دهنده اهمیتی است که شاهنشاه برای زنان ایران قائل هستند .

علیاحضرت فرمودند کمک های معنوی و پشتیبانی شاهنشاه سبب شد که موفق شوم فعالیت های خود را گسترش دهم .

★ **استقبال در چین**

یکی از زنان روزنامه‌نگار درباره مسافرت چین علیاحضرت شهبانو سئوال کرد و یادآور شد که هنگام تشریف فرمائی علیاحضرت به چین در آنجا بوده است و هرگز چنین استقبالی را بخاطر ندارد .

علیاحضرت شهبانو فرمودند: استقبالی که از ایشان در چین شد ، بخاطر دلائل گوناگون ، از جمله آغاز روابط سیاسی میان ایران و چین بود و اینکه نخستین شهبانوئی بودند که در سال های اخیر به این کشور سفر میکردند .

علیاحضرت شهبانو در باره آموزش زنان توضیح دادند که سازمان زنان ایران برای آموزش زنان طبقات مختلف ، کتاب‌هائی با مفاهیم آسان چاپ کرده است تا آنها را از حقوقشان آگاه کند .

علیاحضرت سپس ضمن اشاره به حقوق زنان ایران ، درباره اینکه اختلافات خانوادگی چگونه در دادگاه‌ها حل و فصل میشود، توضیحاتی دادند شهبانو فرمودند: مذهب ما مذهبی است پیشرفته که مبانی آن بر اساس واقع‌بینی بنا شده است شهبانو فرمودند : زنان ایران باید شایستگی خود رادرجهت انجام وظائف اجتماعی خود ثابت کنند .

★ **علاقه به هنر**

از شهبانو سپس در باره جشن هنر سئوال شد ، علیاحضرت گفتند که در جشن هنر شیراز جلوه های هنر جدید غرب و هنرسنتی شرق به نمایش گذارده میشود .

علیاحضرت توضیح دادند که شخصا علاقه خاصی به هنر در ایران دارند و در برگزاری نمایشگاه های گوناگون هنرمندان شرکت میجویند شهبانو فرمودند: از آنجائی که پیشرفت های مادی سریعتر از پیشرفت های معنوی در جامعه امروز بدست می‌آید من به پیشرفت های معنوی کشورم توجه بیشتری میکنم و معتقدم که این مساله مهمی است و امیدوارم که ما موفق شویم.

شهبانو که در این ملاقات لباسی از پارچه های قلمکار اصفهان به تن داشتند به بانوان روزنامه‌نگار امریکائی توضیح دادند که علاقه خاصی ، به لباسها و پارچه‌های ایرانی دارند و اکثرا لباس ایرانی میپوشند تاسرمشقی برای دیگران باشد و اضافه کردند در سال های اخیر توجه مردم به کار های دستی و سنتی ایران بیشتر شده است .

شهبانو فرمودند من زندگی خود را در اختیار همه مردم کشورم گذاشته‌ام و کوشش میکنم درهمه زمینه‌ها نماینده و مدل آنها باشم.

شهبانو سپس توضیحاتی در باره والاحضرت ولایتعهد و درس ایشان دادند و گفتند ،والاحضرت رضا در ایران مدرسه میروند وفقط ممکن است تابستانها ایشان را به خارج بفرستیم تا باجوامع دیگر نیز آشنا شوند .

پیشگاه مبارك اعلیحضرت همایون شاهنشاه آریامهر

جان‌نثار افتخار دارد تبریکات خالصانه وقلبی خودو مردم شاهدوست وحق‌شناس قم را بمناسبت پیروزی غرورآمیز ملت ایران در امر نفت بخاکپای رهبر اندیشمند وپرچمدار شجاع انقلاب سفید شاه وملت تقدیم دارد . نتایج حاصل از این رویداد عظیم وافتخارآمیز پشتوانه تحولات بنیادی اقتصاد صنعتی ایران است که کشور عزیز ما را به رهبری شاهنشاه اندیشمند وتوانا از دروازه طلائی تمدن بزرگ عبور میدهد ورفاه بیشتر فردفرد ملت ایران را باعث میشود باقلبی آکنده از مهر شاه و عشق وطن دوام سلامت و عزت و سعادت پدرتاجداروخاندان جلیل سلطنت را از درگاه خداوند متعال وپیشگاه حضرت فاطمه‌معصومه سلام‌الله‌علیها مسئلت می‌نماید.

آ ـ ۳۰۰۰۶ جان‌نثار ـ حسین قاسمی نژاد شهردار قم

پیشگاه مبارك اعلیحضرت همایون شاهنشاه آریامهر

جان‌نثار افتخار دارد تبریکات صمیمانه وقلبی خود و هیئت مدیره وکارکنان ومشترکین حقشناس سازمان آب قم را بمناسبت پیروزی غرورآمیز ملت ایران در امر نفت بمخاکپای رهبر عالیقدر وپرچمدار اندیشمند انقلاب شاه و ملت و مردم حقشناس ایران تقدیم دارد.

آ ـ ۳۰۲۵۰ سازمان آب قم ـ قراگزلو

برای خرید بیشتر با پول کمتر به:

شرکت تعاونی مصرف سازمان شاهنشاهی

مراجعه فرمائید . زیرا از بامداد روز شنبه ۶ مرداد ، خرید برای عموم آزاد است.

نشانی : اول خیابان سپه

بنیاد نیکوکاری والاحضرت شاهدخت شمس پهلوی

آمادگی مراکز درمانی و بهداشتی خودرا بمنظور درمان رایگان کودکان بی بضاعت بدین شرح اعلام میدارد .

۱ ـ بیمارستان کودکان شهرآزاد تلفن	۸۹۲۰۵۰
۲ ـ درمانگاه اورژانس شماره ۱ کودکان	تلفن ۸۹۲۰۶۰
۳ ـ درمانگاه اورژانس شماره ۲ کودکان	تلفن ۵۳۷۲۲۲
۴ ـ درمانگاه اورژانس شماره ۳ کودکان	تلفن ۹۶۲۴۴۵
۵ ـ درمانگاه اورژانس شماره ۴ کودکان	تلفن ۸۴۹۹۹۳
۶ ـ درمانگاه اهواز	تلفن ۲۶۹۸۴
۷ ـ درمانگاه آبادان	تلفن ۲۵۰۵۲
۸ ـ درمانگاه رشت	تلفن ۳۲۰۲
۹ ـ درمانگاه کرمانشاه	تلفن ۶۷۶۸
۱۰ ـ درمانگاه مشهد	تلفن ۲۸۸۹۳

بیمه ایران

درخدمت شما

بمنظور ایجاد تسهیلات بیشتر

بیمه‌نامه شخص ثالث را درمدت پنج دقیقه صادر وخسارات تا ۳٫۰۰۰ ریال را درمدت نیمساعت پرداخت مینماید .

شرکت سهامی بیمه ایران با اظهار تشکر از هموطنان عزیزی که بموقع برای دریافت بیمه نامه شخص ثالث اقدام نموده‌اند ، مجدد ابرای آنعده که تاکنون بعللی نتوانسته‌اند دراین‌مورد اقدام‌نمایند فهرست باجه‌ها وکسانی را که اجازه صدور بیمه نامه شخص ثالث دارند به آگاهی میرساند :

الف ـ مرکز و باجه های شرکت :

۱ـ ایرانشهر ، خیابان کریمخان زند اول ایرانشهر ۸۲۷۱۰۳ـ۷
۲ـ سعدی ، خیابان سعدی ، کاخ بیمه ۳۰۴۰۲۶ـ۲۹
۳ـ بازار ، سبزه میدان ۲۵۰۶۰ و ۲۵۰۶۹
۴ـ آلومینیم ، خیابان شاه پاساژ آلومینیم ۴۳۵۲۳
۵ـ کندی ، میدان کندی ، شرکت تعاونی تاکسیرانی (این باجه‌از ساعت هشت تا هفده یکسره باز است) ۹۲۲۲۳۳
۶ـ دخانیات ، خیابان قزوین روبروی دخانیات ۹۵۸۳۶۹
۷ـ بهجت‌آباد ، خیابان بهجت‌آباد چهارراه زمرد ۸۲۴۱۴۵ـ۶
۸ـ شمیران ، میدان تجریش ، اول خیابان پهلوی ۸۷۲۲۲۷
۹ـ کرج خیابان قزوین ۲۳۸۰
۱۰ـ باجه کوروش کبیر جاده قدیم شمیران بالاتر از سه راه‌زندان ، داخل بانک بیمه ایران ۸۵۰۹۷۱

ب ـ کسانیکه اجازه صدور دارند :

۱ـ آقای ترابی ، بوذرجمهری غربی سرای فردانش ۲۰۰۶۸
۲ـ آقای ناظری ، خیابان اکباتان شماره ۱۷۳ ۳۱۶۳۹۵
۳ـ آقای زند ، لاله‌زار نو چهارراه مهنا ساختمان البرز طبقه اول شماره یک ۳۹۳۶۰۰
۴ـ آقای صدقی ، تخت جمشید شماره ۴۲۸ ۷۶۵۴۰۶
۵ـ آقای پطروسیان ، کریمخان زند ۷۸ تهران ۸۳۲۱۳۴
۶ـ آقای حلالخور ، خیابان روزولت چهارراه ثریا شماره ۱۷۴ ۸۳۱۰۵۷
۷ـ آقای ایران‌نژاد ، خیابان قدیم شمیران روبروی سینما ریولی طبقه سوم ۷۵۰۰۹۶
۸ـ آقای قربانی ، (کالج) تخت جمشید جاده قدیم شمیران ساختمان ۴۳۸ طبقه چهارم آپارتمان ۱۴ ۷۵۹۴۲۲
۹ـ آقای منوچهرفرحو ، (فارکو)خیابان‌نادرشاه نبش تخت‌طاووس ساختمان فارکو ۸۳۷۶۶۸
۱۰ـ آقای عسگری (تهران) آیزنهاور ، روبروی وزارت کار و امور اجتماعی کوی عادل شماره پنج ۹۵۳۷۴۴
۱۱ـ آقای پارسا ، (کیوان) خیابان‌پهلوی‌جنوبی چهارراه‌امیراکرم ساختمان واحدی طبقه دوم ۴۹۷۸۵
۱۲ـ حانم مسنن (کوروش) بلوار الیزابت کاخ شمالی پلاک ۸ ۶۲۲۵۶۴
۱۳ـ آقای تاروردی ، (یامک) عباس‌آباد اول خیابان تلویزیون (وزراء) ساختمان شماره ۲۲۲ ۶۲۱۵۹۳
۱۴ـ آقای رفیعی ، (نوید) خیابان بهار جنوبی چهارراه ایرج ساختمان طلائی طبقه چهارم ۸۳۲۹۵۴
۱۵ـ آقای شعرباف ، (شهرام) خیابان کوروش کبیر روبروی کلانتری سوار جنب شماره گذاری ۸۵۱۸۴۷
۱۶ـ آقای پورمنوچهری ، (منوچهری) تهران‌نو ایستگاه قاسم‌اباد پلاک ۵۲۱ ۷۹۴۰۷۶
۱۷ـ آقای مصطفوی مقدم ، (پیشگام) مقابل دانشگاه تهران اول خیابان فخررازی طبقه هفتم ۶۶۸۳۰۱
۱۸ـ آقای منوچهری ، (بیمه‌کار) پهلوی امیریه مقابل کوچه مافی شماره ۱۰۶۲ ۵۳۹۳۴۱
۱۹ـ آقای سید مدنی ، (سعید)چهارراه امیراکرم پاساژ پاسارگاد طبقه دوم شماره ۱۱۲ ۴۰۴۷۴
۲۰ـ آقای اشتهاردی ، (ایمن) ۲۴ اسفند اول خیابان آیزنهاور ، پاساژ ایران طبقه سوم شماره ۹۷ ۹۲۲۷۴۰
۲۱ـ خانم کامیاب ، (همه) خیابان ابتهاج جنوبی نزدیک بلوار شماره ۵۴ ۶۶۳۳۶۳
۲۲ـ اتومبیل کلوپ شاهنشاهی ایران ، خیابان ورزش شماره ۲۷ ۶۶۹۳۹۹ و ۶۶۳۶۶۰
۲۳ـ آقای بیات سرمدی (ترکیب) خیابان شاه روبروی مسجد سجاد کوچه انصاری شماره ۱۲ ۶۶۸۳۵۹
۲۴ـ آقای عظیمی‌نیا، شاهرضا خیابان‌رامسر شماره ۵۸ ۸۳۰۸۲۹
۲۵ـ آقای فراشاهی ، خیابان روزولت بالاتر از میدان ۲۵شهریور روبروی فرش عدالت طبقه سوم ۸۲۴۹۳۲
۲۶ـ آقای حکیمیان (حکیمی) ، خیابان آریامهر شماره ۲۱۵ ۶۳۱۰۸۶
۲۷ـ آقای زردوز (کاوه) ، خیابان قدیم شمیران نرسیده به‌تجریش ایستگاه اسدی نبش کوچه رضائی ۸۷۶۶۲۷
۲۸ـ آقای نادری (نادر) ، بلوار الیزابت میدان ولیعهد چهارراه کاخ شماره ۳۴ طبقه چهارم ۴۰۳۱۴
۲۹ـ آقای امیر عصامی (آماد) ، تخت جمشید چهارراه ویلا شماره ۱۶۴ طبقه چهارم ۸۳۶۲۵۲
۳۰ـ آقای کفائی ، بوذرجمهری شرقی طبقه فوقانی کتابخانه اسلامیه ۲۱۹۹۶
۳۱ـ آقای امینی راد ، تلویزیون کوچه شانزدهم شماره ۱۴ طبقه سوم ۶۲۵۷۵۲
۳۲ـ آقای محرم زاده ، خیابان بوذرجمهری نوروزخان سرای نصیری شماره ۱۵ر۲ ۲۰۰۰۲
۳۳ـ خانم عصمت عابدین ، (دفتر امور بیمه عابدینی) سعدی تنکابن‌جنوبی‌روبروی‌بیمارستان‌ایران‌پلاک ۲۱ ۳۰۲۶۸
۳۴ـ آقای رسابخش راجی ، شوش میدان غار (زاهدی) طبقه فوقانی بنگاه باربری جهانباز ۵۳۷۴۶۰
۳۵ـ آقای علوی ، خیابان قدیم شمیران‌تخت‌طاووس (میراشرافی) چهارراه اول روبروی خیابان‌آقاولی کوی‌زمردکاشی ۲۳ ۷۶۵۲۲۳
۳۶ـ آقای رحیم زاهدی ، جیحون خیابان دامپزشکی روبروی کبابی اطمینان ۶۶۰۱۶۲ ـ ۴۱۲۴۷
۳۷ـ آقای نفیسی ، میدان کندی اول خیابان تاج داروخانه دکتر شفائی طبقه سوم ۹۳۴۶۰۰
۳۸ـ آقای اسداله خرد ، خیابان شاهرضا پیچ شمیران مقابل بیمارستان دکتر جهانشاه صالح ساختمان علیخانی ۸۲۱۴۳۰
۳۹ـ آقای علی توکلی موسسه رهیاب خیابان کریمخان زند بین ویلا و ایرانشهر شماره ۷۴ طبقه سوم ۸۲۱۶۰۲
۴۰ـ آقای زکی‌خانی (فرید) ، خیابان سپه غربی مقابل شرکت تلفن غرب شماره ۶۸۲ ۹۶۲۵۱۷
۴۱ـ آقای کاظمیان (سوداگر) ، شاهرضا اول خیابان فرصت شماره ۱۴ طبقه پنجم آپارتمان سوداگر ۸۳۷۷۸۵
۴۲ـ آقای محمدمهدی حبیبیان، خیابان قزوین باربری البرز ۹۶۱۲۹۸ . ۹۵۱۸۴۱
۴۳ـ خانم نجمه‌السادات سید حسین زواره (دفتر بیمه‌داریوش) خیابان فرح‌جنوبی بالای‌تخت‌طاووس‌شماره ۲۶۲ ۸۴۴۶۲۶
۴۴ـ خانم پیرایه انصاری خیابان فرح شمالی جنب بانک ایران و ژاپن ساختمان پایدار
۴۵ـ آقای افجه‌ای (فردا) پهلوی نبش شاهپور علیرضا پلاک ۳۴۳ مقابل سینما مهتاب طبقه دوم ۴۲۴۴۷
۴۶ـ خانم فاطمه رحیمی ، داودیه خیابان ظفر پلاک ۱۰۴روبروی کارخانه سیمان و سنگ ۷۷۱۴۸۳
۴۷ـ آقای غلامحسین نیکو شرکت بازرگانی کوئین کریمخان زند مقابل بانک ملی ایران شماره ۵۴ر۶ طبقه هفتم ۸۳۲۳۹۳ـ۴

اگر ۱۰۰٫۰۰۰ تومان وام ۱۵ ساله میخواهید

باموجودی :

۱۰۰٫۰۰۰ تومان درشش ماه
۵۰٫۰۰۰ تومان دریکسال
۲۵٫۰۰۰ تومان دردوسال
۲۰٫۰۰۰ تومان دردوسال ونیم
۱۰٫۰۰۰ تومان دد پنج سال
و....

حتی با پنجهزار تومان میتوانید تا ۲۰۰٫۰۰۰ هزار تومان وام بگیرید وخانه دلخواه خود را بنا کنید.

در بانک رفاه کارگران

حداقل پس انداز سکه بازکنید...

پس انداز (آزاد) بانك رهنی ایران

۵٫۵٪ بهره + وام مسکن ۲۰ ساله

برای کسب اطلاعات

تلفن مستقیم ۳۱۱۵۸۵

آگهی انتخاب دستیار مقیم

دانشکده پزشکی دانشگاه تهران در سال جاری در رشته های جراحی اعصاب ، ارتوپدی، بیماری های میزه راه ، بیماری های پوست و آمیزشی ، بیماری های عفونی ، روانپزشکی ، بیماری های کودکان ، بیماری های گوش و حلق و بینی ، رادیو لوژی و چشم پزشکی تعدادی دستیار مقیم از طریق امتحان ورودی و مصاحبه می پذیرد .

داوطلبان میتوانند با در دست داشتن مدارک زیرین جهت ثبت‌نام به اداره تخصصی دانشکده پزشکی مراجعه نمایند .

۱ـ فتوکپی دیپلم دکتری پزشکی یک برگ
۲ـ رونوشت یافتوکپی صفحه اول شناسنامه ۲ برگ
۳ـ فتوکپی برگ انجام خدمت یا معافیت ۲ برگ
۴ـ عکس ۴×۶ پنج قطعه

رسید بانکی بمبلغ یک هزار ریال بحساب ۹۳۳۶ دانشکده پزشکی در بانک رهنی شعبه مرکزی بابت ثبت نام مدت نام نویسی تا پایان‌وقت اداری روز دوشنبه ۵ر۶ر۱۳۵۲ و امتحان ورودی روز یکشنبه ۱۱ شهریور ماه ساعت ۹ بامداد در دانشکده پزشکی انجام خواهد شد .

مواد امتحان شامل زبان خارجه ، علوم پایه پزشکی و پزشکی در حد اطلاعات پزشکان دیپلمه میباشد .

آ ـ ۲۸۱۹۸ م الف ۷۷۶۴ رئیس دانشکده پزشکی . دکتر پیرنیا

هاویلوکس HAWILUX

معتبر ترین نام در صنعت رنگسازی