ارتباط زمینی با سایگون قطع شد

سنگربندی درخیابانهای سایگون

گارد محافظ رئیس جمهوری مأمور دفاع از سایگون شد

اطلاعات

یکشنبه ۲۰ فروردین ماه ۱۳۵۱ شماره ۱۳۷۶۶ تکشماره پنج ریال

سلاح مخوف ارتش استالین مورد استفاده کمونیستها قرار گرفت

- در سایگون حکومت نظامی و مقررات منع عبور و مرور اعلام شد .
- فرمانده نیروی هوائی آمریکا در ویتنام تغییر کرد

در صفحه ۲

هیئت نفتی چین کمونیست به تهران آمد

- هیئت نفتی چین در مدت ٤ هفته اقامت به‌مذاکره‌و دیدار خواهد پرداخت
- یکن‌دردرجه اول‌خواستار ادامه اکتشافات نفتی در داخل چین است و برای تحقق این هدف نیازمند تجربه دیگران است
- هیئت نفتی چین فردا با مدیر عامل شرکت‌ملی نفت ملاقات می‌کند .

از علی باستانی

در صفحه ۱۳

مراسم نیایش و شکرگزاری

بمناسبت روز ۲۱ فروردین در سراسر کشور انجام میشود

در صفحه آخر

تلگرام تسلیت شاهنشاه بپادگورنی درمورد کشته شدن ٦ کارشناس روسی در تصادف موحش جاده کرمان

- شاهنشاه ضمن اظهار تاسف به خانواده های مقتولین تسلیت گفتند

در صفحه ٤

۳ تیم بزرگ فوتبال به تهران می آیند

چلسی، پارک رنجرز وبایرمونیخ

از طرف پرسپولیس بتهران دعوت شدند

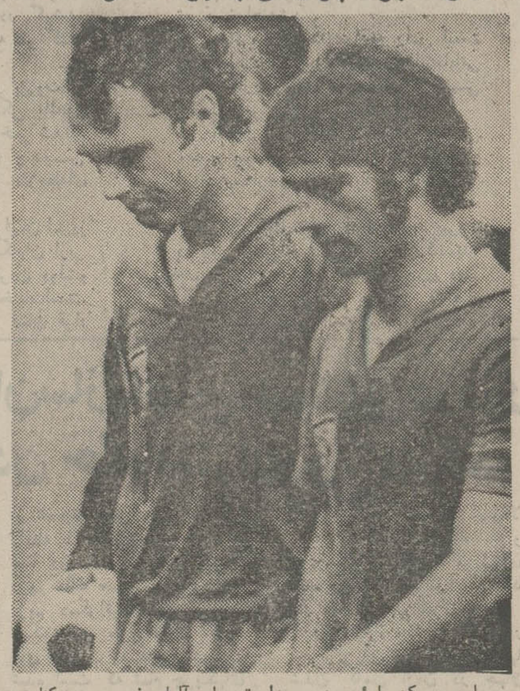

«مولر» و «بکن باوئر» دو سردار تیم ملی آلمان غربی ، در کنارهم... حتی پیشنهاد چهار میلیون مارکی «مانیورد» هلندنیزنتوانست‌این‌دوستاره بزرگ را از هم جدا کند. بزودی مولر سلطان گل جام جهانی مکزیک را در کنار «بکن باوئر» همراه «بایر مونیخ» در تهران خواهیم دید.

پس از سفر تیم اوروگوئه‌یی «ناسیونال» به تهران، «ونبل ما بازهم روزهای‌داعتری رادربیش داردوبرودی‌شاهد نمایش‌پرشکوه بازیکران تیمهای نامداری چون «چلسی»، «کونینز پارک رینجر» و«بایرن مونیخ» در تهران‌خواهیم بود .

با سفر «کروزیو»ی برزیل به تهران و درپی ان «ناسیونال اوروگوئه»، به‌اصطلاح سرقرقره باز شده است و تیمهای بزرگ دنیا در برابر سرداران فوتبال ما قرار خواهندگرفت.

تیم معروف انگلیسی «کوئینز پارک رینجر» در آستانه سفرنیم ملی ایران به کره شمالی - اردیبهشت ماه اینده- به تهران خواهد آمد و سپس نوبت به هنرنمایی سرداران انگلیسی تیم «چلسی» خواهدرسید تا نمونه‌یی از فوتبال پیشرفته انگلستان را در تهران بنمایش بگذارند .

پس از «چلسی»، به احتمال قریب به یقین ، میزبان «بایر- مونیخ» صدرنشین جدول‌مسابقات باشگاهی آلمان غربی و مدعی جام قهرمانی اروپا خواهیم‌بود.

میزبان و میهمانان

میزبان هردونیم انگلیسی «کوئینز پارک رینجر»، تیم پرسپولیس تهران است. در سفری که‌رئیس باشگاه پرسپولیس اخیرا به‌لندن کرد، با این دو تیم معروف وارد مذاکره شد وآنها را دعوت‌کرد با توجه به دستمزد گلان‌این دو تیم، پیشاپیش میتوان گفت‌که مسابقه آنها با تیمهای ایران ، در استادیوم آریامهر برگزار خواهد شد زیرا در غیر این صورت،امجدیه نمیتواندجوابگوی مخارج سنگین دوتیم انگلیسی باشد .

نام «چلسی» تیم‌معروف‌انگلیسی که محبوبترین باشگاه فوتبال در

بقیه در صفحه ٤

کندی ، نامزد ریاست‌جمهوری‌میشود

- سخنگوی حزب‌جمهوری‌خواه گفت: سناتورکندی برای‌پیروزی درانتخابات برنامه ماهرانه‌ای تهیه کرده است

در صفحه ۲

سناتور کندی

انتخابات خونین درلبنان

در جریان مبارزات

- انتخاباتی لبنان ٤ بمب منفجر شد و چند نفر کشته یا زخمی شدند

در صفحه ۲

امروز خبرگزاریهاگزارش دادند که ویتکنگ هاسلاح مخوفجدیدی که «ارگ‌استالین» نام دارد وارد میدان کرده‌اند . در جنگ های کنونی ویتنام طرفین مدرن ترین سلاح های خود را مورد استفاده قرار داده‌اند و این سلاحها شامل توپهای غول پیکر دریائی تا موشک های سام می باشد .

در گذشت حاج‌محمد نمازی

مرحوم حاج محمد نمازی

شیراز - مقارن‌ظهر امروزآقای حاج محمد نمازی موسس شبکه آبرسانی وبیمارستان نمازی‌شیراز در بیمارستانی که خود بوجود آورده‌بود ، درگذشت .

دو ماه قبل آقای نمازی به علت بیماری تورم کبد و کلیه مورد عمل جراحی قرار گرفت . وی مدتهادر امریکا زندگی میکرد . او سالهادر امریکا صاحب تجارتخانه و باغ‌و کشتی بود . حاج محمد نمازی‌در امریکا مزرعه‌ای درست کرده بود که عینا شبیه ایران بود.

نمازی‌صاحب چندین فروند کشتی نیز بود .

محمد نمازی از مردان خیر و فرهنگدوست بود که خدمات‌زیادی به فرهنگ و بهداشت کشور به خصوص به موطن خود (شیراز) بعمل آورد .

مادرم بانو ملوك رئیس شقاقی برحمت ایزدی پیوست آئین‌یادبود مردانه وزنانه آن‌بهشتی روان ازساعت ۲ الی ٤ بعدازظهرروز دوشنبه ۲۱ فروردین مادرمسجد الجواد برپا خواهد بود .

سرلشگر عباس رئیس شقاقی

اطلاعیه‌صنفی

جهت‌آگاهی اعضای محترم‌اتحادیه‌چلوکبابی‌تهران

بمنظور بررسی و تعیین سرنوشت حقوق و حدود صنفی خود مذاکره پیرامون نحوه انتخاب هیئت مدیره صنفی برمبنای قانون مترقی نظام صنفی همه هفته روز های سه‌شنبه از ساعت چهار بعداز ظهر جلسه و اجتماع افراد صنفی در سالن‌چلوکبابی نایب واقع در خیابان آبان تشکیل خواهد شد . از عموم افراد محترم دعوت میشود که دراین‌جلسات مشورتی حضوربهمرسانند.

رئیس اتحادیه صنف چلوکبابی های تهران - علی یزدان‌منش

آ-۳۳۵۸

آگهی‌استخدام رسمی

شرح در صفحه ۹

دنیای‌ورزش‌روزهای شنبه‌منتشرمیشود

میزان وام خانه افزایش یافت

ازطرف بانک‌رهنی ایران

- مدت مسدود بودن‌حساب پس‌انداز از ۱۸ ماه به یکسال تقلیل پیدا کرد نرخ بهره پس‌انداز افزایش و نرخ بهره‌وام کاهش پیدا میکند

بانک رهنی ایران در مقررات پرداخت وامهای خریدخانه ، احداث و تکمیل ساختمان تغییرات مهمی داده است که ظرف روزهای آینده بطور رسمی اعلان خواهد شد .

گزارش خبرنگار مادراین زمینه حاکی است مبلغ وامهای خرید خانه احداث و تکمیل ساختمان به میزان قابل توجهی‌افزایش خواهد یافت در حال حاضر طبق مقررات موجود فقطبرای یک واحدمسکونی حداکثر ۹۰۰ هزار ریال وام داده میشود ، اما در تغییرات بهچند واحد مسکونی وحتی به هرطبقه از یک واحد مسکونی ،وامجداگانه داده میشود و مبلغ وام هم ممکن است از ۲ میلیون ریال بیشتر شود .

مدت مسدود بودن حساب

تغییر دیگر مربوط به مدت مسدود بودن حساب پس‌اندازمسکن است

در مقررات فعلی این مدت ۱۸ ماه میباشد در ۱۸ ماه صاحب حساب حق استفاده از پس‌انداز خود را ندارد و وام هم در پایان ۱۸ ماه معادل یک برابرو نیم آن داده میشود اما در مقررات جدید۱۸ ماه به ۱۲ ماه تقلیل میابد باین ترتیب صاحب حساب زودترموفق بخرید خانه و یا تکمیل واحداث آن میشود .

دو تغییر مهم دیگر که بنفع وام گیرنده داده شده یکی مربوط به میزان بهره این حسابها است ، یعنی‌بهره پولی که ۱۲ ماه مسدود خواهد بود بیشتر خواهد شد واز جانب دیگر بهره وامی که متقاضی میگیرد ازمیزان فعلی کمتر خواهد شدو ممکن است درمدت استهلاک وامنیز تغییراتی داده شده باشد .

هدف بانک رهنی‌در تغییرمقررات خوداز یک طرف اعمال سیاست جدید خانه‌سازی دولت میباشد و از طرف دیگر امکان رقابت بیشتر بابانکهای دیگر در دادن وام‌خانه میباشد بانک رهنی همیشه ازنظر وام خانه نسبت به بانکهای دیگر امتیازات محسوسی‌داشت تغییرات جدید در جهت تحکیم این اختلاف وامتیاز به‌نفع وام گیرنده میباشد.

نخست‌وزیر در جمع استادان و دانشجویان در هنرسرایعالی سابق !

نام‌هنرسرایعالی، دانشکده علم وصنعت شد

نخست‌وزیر در باره انجام تقاضا های دانشجویان و استادان وعده مساعد داد

ساعت ده بامداد امروز آقای امیرعباس هویدا نخست وزیر در هنرسرایعالی حضور یافت خانم ژیلا بیرشك نمایندگان دانشجویان ضمن اهداء یك دسته گل خوش آمدگفت ، سپس آقای نخست‌وزیر باتفاق آقای دکتر میرشمسی رئیس هنرسرایعالی و آقایان دکتر زاهدی معاون وزارت علوم ، دکترمیرعلاء معاون پارلمانی و آقای اکبری معاون آموزشی وزارت علوم از قسمت های مختلف کارگاه هاوآزمایشگاه ها دیدن کرد .سپس در دفتر رئیس هنرسرایعالی با آقایان اساتید وکادر آموزشی‌معارفه بعمل‌آورد.

دراینجا نماینده استادان و نماینده دانشجویان خواسته‌های خودراباطلاع رساندند ،نماینده دانشجویان به کمی بودجه دانشکده‌وکمبود بودجه رفاه دانشجوئی و تعویض وسائل موجود و مسئله خوابگاه را مطرح کرد . نخست‌وزیر راجع به تمام خواسته های دانشجویان وعده مساعد داد.

آقای مهندس حجازی نماینده اساتید هنرسرایعالی نسبت به یکنواخت کردن وضع حقوقی استادان‌و تامین مسکن برای آنان از آقای نخست‌وزیروعده مساعد گرفت . آنگاه آقای نخست‌وزیر درآمفی‌تاتردانشکده در جمع دانشجویان حضوریافت وآقای دکتر میرشمسی گزارشی باطلاع‌رساند، آقای نخست‌وزیر درباره اقتصادوصنایع پیشرفته مملکت ورلی که‌فارغ‌التحصیلان هنرسرایعالی می‌توانند درصنعت آینده کشور داشته‌باشندصحبت کردونام‌هنرسرایعالی‌به‌دانشکده علمو صنعت ایران تغییرداد .

معاون جمهوری خلق چین ازنمایشگاه‌مرکز صنایع‌دستی ایران بازدید نمود

امروز صبح معاون‌جمهوری‌خلق چین از نمایشگاه‌مرکز صنایع دستی ایران بازدید نمود . کالا های مرکز صنایع دستی ایران مورد توجه خاص ایشان قرار گرفت .

سالروز جانبازی شجاعان‌شهید

بپاس از خودگذشتگی و جانبازی شجاعان شهید **استوار یکم آیت‌الله لشگری و استوار یکم محمدعلی‌بابائیان** ازساعت ۱۵ تا ۱۷ روز دوشنبه ۲۱ فروردین ماه ۵۱آئین ویژه‌ای درارامگاه جانبازان جاوید (امامزاده عبدالله) برگزار میگردد .

اداره روابط عمومی ستاد بزرگ ارتشتاران

آ-۳۰۲٤

بمنظور برگزاری مراسم‌یادبود و بزرگداشت جانبازی شجاعان شهید **(استوار یکم محمدعلی بابائیان واستوار یکم‌آیت‌الله لشگری)** از ساعت ۳ الی ٥ بعدازظهر روز ۲۱ فروردین ماه ۱۳۵۱ مراسم نثار تاج گل و نیایش بدرگاه خداوند متعال درامامزاده عبدالله محل‌آرامگاه شجاعان شهید برگزار میگردد .

کمیته برگزاری سالگرد شجاعان شهید

بمنظور برگزاری مراسم یادبودوبزرگداشت جان‌بازی شجاعان‌شهیدطبق معمول‌سنواتی روز دوشنبه ۲۱ر۱ر۱۳۵۱ ازساعت ۱۵ الی ۱۷ بعداز ظهر عموم افراد اصنافبرای نیایش بدرگاه خداوند متعال و نثار تاج گل درامامزاده عبدالله محل آرامگاه شجاعان شهید حضور خواهند یافت.

رئیس شورایعالی اصناف

۳۰۳۲آ

شش‌ابتدائی تضمینی بشرط

قبولی در پنجاه روز موسسه فرهنگی لوح زرین - امیرآباد شمالی‌تلفن۶۳۰۸۲۰-۶۳۶۳۸۵ ۱-۲ آ - ۳۰۸٤

قزوین

فروشگاه کورش در خدمت شما

مرکز پخش انواع تلویزیون ، رادیو، یخچال و لوازم‌خانگی

نقد و اقساط تلفن ۳٤٤۳

آغازچهارمین هفته‌نمایش جنجالی‌ترین‌وپرفروش‌ترین فیلم نوروزی ۱۳۵۱

یک‌اصفهانی‌در نیویورک

باشرکت :وحدت و ارحام‌صدر

فقط در سینما های :

کاپری-وسیلورسیتی (قلهک)

از همین هفته

در قویترین گروه سینمائی پایتخت

ایماژ فیلم تقدیم میکند

بهمن مفید در فیلم کمدی شیرین

رضاهفت‌خط

باشرکت . سیمین غفاری- محمدمطیع-محسن قبادی

فیلمی جذاب و تماشائی برای افراد ۷ ساله‌تا ۷۰ ساله !! . . . . . .

قزوین

فروشگاه صادقی

معرف بهترین کالا

انواع تلویزیونهای مبله و رومیزی

نقد و اقساط تلفن ۲۷۰۲ - ۳۷۰۲

ارتباط زمینی سایگون قطع شد

ویتنام

مدل‌وتوپخانه‌سنگین مدرن نیرو های ویتنام شمالی با یکسلاح مخوف‌دیگرکه به «ارگ‌استالین» معروف است مجهز میباشند این سلاحها که روی کامیونها سوار میشوند میتوانند ۱۶ تا ۲۸ موشک را یکجا بسوی هدف شلیک کنند در جبهه فلاتهای مرتفع شهر «کونتوم» باوجود پشتیبانی هوائی آمریکائیها که بوسیله‌هواپیماهای عظیم «ب۵۲» پیوسته مواضع کمونیستها رادر هم میکوبند بشدت موردتهدید قرار گرفته است .

خبرگزاری ویتنام شمالی گزارش داد که توپخانه‌ساحلی امروز در « کوانگ‌بین» دو کشتی امریکائی از ناوگان هفتم را هدف قرار دادند . این ناوها بر اثر اصابت گلوله توپ آتش گرفتند خبرگزاری ویتنام شمالی افزود که در سه روز اخیر آتشبار های ساحلی ویتنام سه کشتی‌دیگر امریکائی را هدف قرارداده‌اند

سایگون ـ در دهمین روز حمله ویتنام شمالی اندکی از شدت نبرد ها در ویتنام جنوبی کاسته شده ولی اوضاع‌همچنان روبوخامت میرود .

اکنون نبرد های شدیدی‌در اطراف «آن‌لوک» یکصد کیلو ـ متری شمال سایگون ادامه‌دارد وراهی که این دو شهر را به یکدیگر پیوند میدهد از طرف چریک های ویت‌کنگ قطع‌شده و حمل مهمات وخواربار به پایتخت به سختی صورت می ـ گیرد . شهر «میت‌هو» واقع‌در پنجاه کیلومتری سایگون‌اکنون زیر بارانی از موشک های‌ویتنام شمالی قرار گرفته و بعقیده کارشناسان نظامی پایتخت هر آن ممکن است از طرف نیرو های ویت‌نام شمالی مورد حمله قرار گیرد . در حال حاضر کمونیستها حلقه محاصره خود بدور شهر تنگتر می کنند . این حمله‌اثرروانی فوق‌العاده‌شدیدی در روی مردم پایتخت خواهد داشت . هم اکنون ارتباط سایگون با جنوب ، جنوب‌غربی و شرق قطع شده است .

شهرسایگون با اینکه بار ها مورد حمله ویت‌کنگ ها قرار گرفته ولی تاکنون نیرو های ویت‌نام‌شمالی مستقیما بپایتخت حمله نکرده‌اند .

گارد ریاست جمهوری

نیرو های‌ویتنام جنوبی‌امروز با پشتیبانی هواپیما های بمب‌ـ افکن‌وهلیکوپترهای جنگی امریکا و ، رحالی که حتی واحد های گارد ریاست جمهوری «وان‌تیو» رئیس جمهور ویتنام‌جنوبی وارد میدان شده بودند در برابر پیشروی کمونیست ها بطرف سایگون دست به تعرض متقابل زدند .

سربازان ارتش‌ویتنام شمالی روز گذشته تنها ۴۲ کیلومتر از سایگون فاصله داشتند .

فرمانده نیرو های ویتنام‌جنوبی در جبهه شمال دیروز ادعاکرد که تعرض کمونیست ها را در جنوب منطقه غیرنظامی متوقف کرده است‌اما کارشناسان‌نظامی امریکا عقیده دارند که نیروهای ویتنام شمالی ممکن است تنهابه منظور ازسرگرفتن‌حمله مبادرت به یک استراحت کوتاه و موقتی کرده باشند .

در دلتای رود مکونگ که در جنوب سایگون‌قرار دارد امروز حضور نیرو های ویتنام شمالی و افراد ویت‌کنگ با انفجار یک پل بزرگ احساس شد اما در جبهه چهارمی که‌دو روز پیش بوسیله کمونیست ها در نزدیکی سایگون باز شده است دیشب و امروز فعالیت‌جنگی‌قابل توجهی بچشم نخورد .

نیرو های دولتی بزرگ ترین حمله متقابل خود را در امتداد شاهراه شماره ۱۳ که از شمال سایگون میگذرد آغاز کرده‌اند هدف نیرو های دولتی در این جبهه نجات «آن‌لوک» در ۱۹ کیلومتری‌جنوب «لوکتین»است. شهر اخیرالذکر دو روز پیش به تصرف نیرو های کمونیست درآمده است .

«لوکتین» در ۱۰۸ کیلومتری شمال سایگون و در امتداد جاده‌ای که‌به مرز کامبوج‌منتهی میشود قرار دارد . در تصرف این شهر نزدیک به ۵ هزار نفر از نیرو های ویتنام شمالی با پشتیبانی ۳۰تانک شرکت‌داشتند.

در جبهه شمال نیز نیروهای ویت‌نام جنوبی بشدت مورد تهدیدقرار گرفته است .با اینکه طی بیست و چهار ساعت‌گذشته نیرو های دولتی توانسته‌اند اندکی بوضع آشفته خود سرو صورتی بدهند ولی فشار نیرو های ویتنام شمالی پیوسته، به افزایش میرود .

هر لحظه انتظار میرود که کمونیست‌ها حمله عمومی خودرا به شهر «کوانگ‌تری» آغازکنند. هم اکنون پایگاه لجستیکی «آی‌تو» واقع در دو کیلومتری شهر «کوانگ‌تری» زیر آتش توپخانه سنگین نیرو های‌ویتنام شمالی قرار گرفته است .

واحد های موشکی «سام ۲» که از منطقه خلع سلاح شده به ویت‌نام جنوبی رخنه کرده‌اند فعالیت فوق‌العاده شدیدی از خود نشان میدهند و تعداد زیادی ازهواپیما های آمریکائی و ویت‌نام جنوبی که از نیرو های زمینی سایگون پشتیبانی میکنند هدف این موشک هاقرار گرفته و سرنگون شده‌اند .

سلاح مخوف

علاوه بر موشک های‌آخرین مدل‌وتوپخانه‌سنگین مدرن نیرو های ویتنام شمالی با یکسلاح مخوف‌دیگرکه به «ارگ‌استالین» معروف است مجهز میباشند این سلاحها که روی کامیونها سوار و هرسه ناوجنگی مورداصابت گلوله قرار گرفته است . در واشنگتن مقامات امریکائی‌بدقت مراقب تحولات اوضاع در ویت‌نام هستند .

امروز برای پنجمین بار گروه مشاوران ویژه پرزیدنت‌نیکسون در کاخ سفید تشکیل جلسه دادند .

در باره جزئیات مذاکرات این جلسه اطلاعی‌بدست نیامده است ولی بطوریکه از محافل موثق کسب اطلاع شده مقاومت نیروهای جنوبی در برابرسیل مهاجمان کمونیست موجب امیدواری نیکسون و مشاوران وی شده است .

زیگلر سخنگوی کاخ سفید واشنگتن اظهار داشت که ایالات متحده سرگرم بررسی امکانات کمک بیشتر به نیرو های ویت‌نام جنوبی است ولی قبل از هرگونه اقدامی در این مورد دولت امریکا مایل است که مذاکرات جدی بین‌دوطرف آغاز شود.

دین راسک وزیر امور خارجه سابق امریکا در تفسیر نبرد های اخیر ویتنام گفت که آمریکا باید در جریان حمله ویت نام‌شمالی به نیرو های دولت سایگون در انتظار دریافت خبر های بسیار بدی باشد . وزیر امور خارجه سابق امریکا که در « روتاری کلوب ـ جئورجیا» سخن می‌گفت افزود :

« ما تصمیم گرفته‌ایم‌ویتنام را ترک کنیم و باید برای قبول نتایج این تصمیم آماده باشیم .

سنگربندی در سایگون

سایگون‌ـ امروز بدنبال انتشار خبرهای نگران‌کننده درباره وجود بمب و خطر انفجار آن در یکی از محلات مهم سایگون ماموران پلیس در خیابانهای بزرگ شهر سنگربندی کردند و برای جلوگیری از رفت وآمد موانع متعددی بوجود آوردند .

در اطراف ساختمانهای موسسات بزرگ دولتی نیرو های انتظامی به میزان قابل ملاحظه‌ای تقویت شدند .

اجرای مقررات منع رفت وآمد شبانه دیشب سه‌ساعت افزایش یافت ومردم سایگون ناچار شدند از ساعت ۲۳ تا ۶ بامداد بوقت محلی درخانه‌های خود محبوس شوند .

بسیاری از اهالی شهر و خارجیان مقیم سایگون‌که بسرعت برای رسیدن به خانه‌ها ویا هتل‌هایشان نجنبیده بودند گرفتار ماموران حکومت نظامی شدند و در خیابانها و پاسگاهها شب را به‌صبح رساندند .

تمام این حوادث و تحولات هنگامی روی میدهد که سایگون خود را برای مقابله با حمله نیروهای در حال پیشروی ارتش ویتنام جنوبی آماده میکند .

درحدود ۲۰۰نفرازافراد پلیس و هلی‌کوپتر های پلیس امریکا درتعقیب مرد جوان ۳۰ ساله‌ای هستند که دیروز یك هواپیمای مسافربرا ربود و پس‌از دریافت ۴ میلیون تومان پول و چند چتر نجات درتاریکی شب خود از هواپیما با چتر بیرون پریدوناپدیدشد. رباینده هواپیما که موی سرو ریش مصنوعی گذارده و عینك بچشم داشت درحالی که روی صندلی خود نشسته‌بودیادداشتی نوشت و به خانم میهمان‌دار هواپیما داد و ازاوتقاضا کرد که‌این یادداشت را به خلبان بدهد . دراین یادداشت رباینده خونسرد به خلبان اطلاع‌داده‌بود که هواپیما ربوده‌شده‌و خلبان بایددستورات او را اطاعت کند زیرا وی‌دو طپانچه و تعدادی نارنجك دارد واگرلازم باشد از آنها استفاده میکند .

خلبان درجواب‌رباینده پیام‌داد که متوجه است و دستورات او را اطاعت میکند . مبادله پیام‌بین‌رباینده و خلبان تا آخر ماجرا ادامه پیدا کرد و رباینده تاموقعی که پول ها را دریافت کرد و میخواست با استفاده‌از تاریکی شب درصحرای نوادا فرودآید باخلبان تماس رودررو برقرار نکرد . در عکس خانم «ساندی ویل‌کینسون» میهماندار شرکت هواپیمائی یونایتد ایرلاینز» که درمرخصی بودولی باهواپیمای ربوده شده به سانفرانسیسکو میرفت هنگام تعریف کردن ماجرای ربودن هواپیما برای خبرنگاران دیده می شود .

عکس رادیوئی اطلاعات

مذاکرات کاسیگین ورهبران عراق آغاز شد

خاورمیانه

بغداد ـ آلکسی کاسیگین نخست وزیر شوروی در پایان نخستین مذاکرات اصلی خود با مقامات عراقی به‌خبرنگاران گفت : ما اساس محکمی برای همکاری بین دو کشور بوجودآورده‌ایم که هیچکس نخواهد توانست در آن خللی وارد کند .

یک سخنگوی رسمی عراقی نیز اظهار داشت که مذاکرات در محیط دوستانه‌ای انجام گرفت و در باره کلیه مسائل مورد بحث بین طرفین توافق حاصل شد . وی افزود که کمیسیونهای ویژه‌ای برای بررسی عملی مسائلی که در گفتگو های سران دو کشور عنوان شده تشکیل گردیده است .در پایان این جلسه نخست وزیر شوروی یک «کادوی سمبولیک» برئیس‌شوای انقلابی عراق اعطاء کرد.

نخستین جلسه‌مذاکرات کاسیگین بارهبران عراق ۹۰ دقیقه طول کشید .

پس از پایان این مذاکرات کاسیگین با عزیز محمد دبیر اول حزب کمونیست عراق ملاقات کرد و دو ساعت باوی به‌گفتگو پرداخت. همراهان نخست وزیر شوروی نیز دراین مذاکرات شرکت داشتند .

کاسیگین ضمنا دیشب در سفارت شوروی شش نفر از رهبران حزب دمکراتیک کرد را بحضور پذیرفت این شش‌نفر عبارت‌بودند از محمود عبدالرحمن وزیر امور توسعه شمال ، صالح محمود وزیر مشاور وچهار نفر دیگر که همه آنها عضو دفتر سیاسی حزب دموکراتیک کرد هستند .

رادیو بغداد گزارش داد که رئیس‌دولت شوروی و رهبران کرد در این ملاقات‌اهمیت قرار داد یازدهم مارس ۱۹۷۰ را که بجنگ کرد و عراق پایان داد تائید کرده‌اند تقویت جبهه ملی عراقی توسعه همکاری و روابط دوستانه بین عراق و شوروی نیز از جمله مسائلی بود که در گفتگو های نخست‌وزیر شوروی‌با رهبران حزب دموکراتیک کرد مورد بررسی قرار گرفت .

محافل سیاسی‌در تفسیر سفرکاسیگین به عراق اظهار داشتند که شوروی ها از هنگام روی کار آمدن حزب بعث در ژوئیه ۱۹۶۸ میخواهند با نزدیک شدن به عراق حضور خود رادر خلیج فارس که اخیرا از طرف نیرو های انگلیسی تخلیه شده است، تامین کنند .

بعضی گزارش ها حاکی است که دولت عراق ظاهرا آماده است در بندر بصره که دارای موقعیت سوق‌الجیشی مهمی در خلیج فارس است برای کشتی های شوروی تسهیلاتی قائل شود .

امریکائی ها نیزپس‌از خارج شدن نیروهای انگلیس‌ازخلیج فارس‌قراردادی با بحرین برای ایجاد یک پایگاه دریائی در «منامه» امضاء کرده‌اند .

اگر شوروی‌بتواندقرارداد مشابهی با عراق امضاء کند خواهد توانست به تدریج در خلیج نفوذ کرده و در برابر نفوذ امریکا یک نوع موازنه ایجاد کند .

امریکائی ها پس‌از بدست آوردن پایگاه های دریائی در بحرین و «پیره» در یونان اکنون ظاهرا میخواهند جائی در قبرس برای کنترل شرق مدیترانه بدست بیاورند از این جا است که سوریه‌ای ها امریکا را متهم می کنند که در پشت پرده‌دربحران‌اخیر قبرس دست داشته و باین وسیله میخواهد شوروی را محاصره کرده و برجهان عرب مسلط شود . کشتی های ماهی‌گیری شوروی از چندی قبل طبق قراردادی که بین مسکو از یکطرف‌ودولت های یمن‌جنوبی از طرف دیگر امضاء شده‌به‌خلیج فارس رفت‌وآمدمی‌کنند.اکنون ظاهراشوروی‌ها میخواهند بسرعت مراحل مختلف را پشت‌سر گذاشته و در کار نفوذ باین منطقه به چینی ها پیشی گیرند .

کشتی های جنگی شوروی که از اقیانوس هند می آیند تاکنون چندین‌بار از بندر عدن دیدن کرده‌اند از جنبه سیاسی کشور امارات‌عربی متحده خلیج فارس و شوروی تصمیم گرفته‌اند بین خود روابط سیاسی برقرار کنند . در مورد قطر وبحرین که‌در ماه اوت‌گذشته باستقلال رسیده‌اند این دو کشور قبلا به یک هیئت شوروی که از خلیج فارس دیدن میکرده گفته‌اند که اوضاع‌و احوال ایجاب نمی کند با شوروی نمایندگان سیاسی مبادله کنند

بطور کلی محافل سیاسی اظهار عقیده می کنند که شوروی مایل است نزدیک شدن مسکو و بغداد همان‌نتایجی را ببار بیاورد که از نزدیک شدن مسکو و قاهره بیکدیگر بدست آمده‌است تابابن ترتیب رویای تزار ها تحقق پیدا کند و شوروی بتواند از این‌راه ناوگان خود را وارد مدیترانه کند .

اخبار کوتاه جهان

سناتور کندی برای رسیدن بریاست جمهوری تلاش میکند

فونیکس (آریزونا) ـ سخنگوی اصلی حزب جمهوریخواه آمریکا امروز ادعا کرد که سناتور ادوارد کندی علیرغم انکارهایش برنامه کاملا آماده‌ای برای بدست آوردن پیروزی در انتخابات حزب دمکرات جهت احراز نامزدی مقام ریاست جمهوری آمریکا دارد .

سناتور «رابرت دال» که معمولا بعنوان سخنگوی اصلی حزب جمهوریخواه سخن میگوید ادعا کرد که در برنامه مبارزات انتخاباتی سناتور کندی چنان پیش‌بینی شده است که کنوانسیون حزب دموکرات تمام کاندیداهائی را که شانسی برای تحصیل پیروزی واقعی ندارند بکلی طرد کند ودر پایان کار به سناتور کندی بعنوان قهرمان بلامعارضی که میتواند دمکراتها را بسر منزل پیروزی کامل برساند روی آورد .

کبوتر نامه بر و ماجرای مدیر فیات

بوئنوس‌آیرس‌ـ یک «کبوتر نامه‌بر» مسئله تازه‌ای را در مورد ربودن «سالسترو» مدیر فیات در آرژانتین‌بوجود آورد. دیروز مردی در حومه پایتخت آرژانتین کبوتر نامه‌بری را پیدا کرد که برپای او نامه‌ای بسته شده بود. در این نامه نوشته شده بود: «مادر، جعبه در یخچال است.» در پای نامه علامت ستاره پنجپر که نشانه ارتش انقلابی رباینده مدیر فیات است بچشم میخورد. پلیس می گوید شاید مفهوم این پیام این باشد که پولی که بابت آزادی «سالسترو» ارسال شده بود دریافت شده است.

۸۵۰ کیلو حشیش در ترکیه کشف شد

آنکارا ـ پلیس ترکیه ۸۵۰ کیلوگرم حشیش را که بوسیله کامیون حمل میشد در شهر «طرسوس» واقع در سواحل جنوبی کشور کشف و ضبط کرد .

طبق اظهار ماموران پلیس این بزرگترین‌کشف‌حشیش است که تاکنون درترکیه صورت گرفته است .

۵ قاچاقچی که در حمل حشیش کشف شده دست داشتند بازداشت شده‌اند .

۴ مرد مسلح رهبر زنگبار را به‌مسلسل بستند

نایروبی ـ رادیو تانزانیا رسما اعلام داشت «عبیدکرومه» رئیس انقلاب زنگبار و معاون ریاست جمهوری اتحادیه تانزانیا (زنگبار وتانگانیکا) بعد از ظهر روز جمعه بدست چهار مرد مسلح‌بقتل رسیده ودبیر کل حزب حاکم (آفرو ـ شیرازی) که همراه وی بود زخمی گردیده و در بیمارستان زنگبار بستری شده است یکی از قاتلان «شیخ کرومه» اندکی پس از این جنایت کشته شده و سه‌نفردیگر فرار کرده‌اند .

در اعلامیه رسمی که از طرف پرزیدنت «ژولیوس نایرره» صادر شده جزئیات کشته شدن رئیس شورای‌انقلابی زنگبار تشریح‌گردیده و گفته شده است «شیخ کرومه» هنگامی که در ستاد حزب «افرو ـ شیرازی» ـ حزب منحصر بفرد زنگبار بااتفاق‌سایر اعضای‌شورای انقلابی استراحت میکرد بوسیله یک دسته چهار نفری‌کماندو هدف گلوله های مسلسل قرار گرفته و بقتل رسیده است .

شیخ «ثابت کومبو» دبیر کل‌حزب که در جریان حمله کماندو ها در کنارشیخ «کرومه»بود بشدت‌زخمی گردیده است .

دولت «تانزانیا» دیشب برای بررسی اوضاع یك جلسه فوق‌العاده تشکیل داد . هنوز هویت‌قاتلان و عللی که آنهارا به‌قتل‌رئیس‌شورای‌انقلاب وادار کرده فاش نشده است . روابط جزیره‌مبادنیای‌خارج‌هنوز برقرار نگردیده است . از روز جمعه تاکنون رفت وآمد هواپیما ها و کشتی ها به زنگبار متوقف‌شده ارتباط تلفنی و تلگرافی بشدت‌از طرف ارتش‌کنترل‌می شود رادیو زنگبار به پخش سخنرانیهای مذهبی و تلاوت‌آیات کلام‌الله مجید ادامه میدهد .

بااینکه دراعلامیه رسمی گفته شده است که قتل «شیخ‌کرومه» جنبه یك ابتکار شخصی داشته معذالك ناظران خارجی اظهار عقیده می کنند که بین این‌قتل و محیط پرآشوبی که پس از انقلاب ژانویه ۱۹۶۴ در زنگبار حکمفرما بوده ارتباط نزدیك وجود دارد .

پس‌از انقلاب بود که رژیم سلطنتی درزنگبار برچیده‌شدو «شیخ‌کرومه» نماینده توده های افریقائی قدرت را بدست گرفت .

تصمیم او بازدواج اجباری با یك دختر جوان ایرانی و شوهردادن اجباری چهار دختر ایرانی دیگر به چهار نفر از دوستانش بدون رضایت‌دختران وپدر و مادر آنها موج‌اعتراض شدیدی درخارج از زنگبار بوجود آورد .

او از آنچنان قدرت مطلق برخوردار بود که دراین اواخر اتحاد زنگبار ودارالسلام‌مفهوم واقعی خود را از دست داده بود اکنون معلوم نیست جانشین اوتعهدات زنگبار‌رانسبت بدولت فدرال انجام خواهد داد یاراه «کرومه» را در پیش خواهد گرفت .

جانسون دچار سکته قلبی شد

چارلزتسویل ـ یکی از پزشکان‌بیمارستان دانشگاه ویرجینیا که‌لیندن جانسون‌درآن بستری است اعلام کرد که رئیس جمهور پیشین‌آمریکا روز گذشته دچار سکته‌قلبی شدیدی شده اما شانس نجات وی ۸بر۱۰ است .

دکتر «جان ویلیز هرست» که این مطالب را به خبرنگاران اظهار میکرد درحالی‌که «لیدی‌برد» همسر جانسون نیز در کنارش حضور داشت اعلام کردکه‌رئیس جمهور سابق امریکا دچار ضربه «میو کاردیال» شده است .

در این نوع سکته یکی از شریان‌ها تنگ میشودوقلب بیمار را از دریافت‌خون کافی محروم می‌کند .

دکتر «هرست» اظهارنظر کرد که‌سکته دیروز جانسون به‌اندازه سکته‌ای که در ۱۹۵۵ متحمل شد شدید بوده است اما آمادگی وی برای بهبود یافتن در مقایسه بامورد قبلی بیشتر است .

جانسون طبق اظهار پزشک معالج‌بیش از چندین روز اما بطور قطع « کمتر از چند هفته» مجبور است در بیمارستان بستری باشد .

دکتر «هرست» که یکی از برجسته‌ترین پزشکان بیماریهای قلب در مرکز پزشکی جئورجیا است دیروز با یک هواپیمای جت اختصاصی به بالین جانسون برده شده است .

جانسون وهمسرش دو روز پیش‌برای دیدن دخترشان و داماد اوکه دانشجوی سال دوم دانشگاه ویرجینیا است به این شهر آمده بودند .

فرمانده نیروی هوائی آمریکا در ویتنام تغییر کرد

واشنگتن ـ وزارت دفاع آمریکا اعلام کرد که فرمانده نیروی هوائی‌این کشور رادر جنوب شرق آسیاو ویتنام‌تغییر داده است .

یک سخنگوی وزارت دفاع آمریکاگفت ژنرال «جان‌وگت» که تا روز ۵ شنبه گذشته‌قرار بودرئیس ستاد فرماندهی‌عالی نیروهای متفقین‌دراروپا بشود بعنوان فرمانده نیروی هوائی آمریکا در ویتنام منصوب شده و بسمت محل ماموریت خود حرکت کرده است

سخنگوی وزارت دفاع امریکا گفت « ژنرال «جان لاول » فرمانده قبلی نیروی هوائی آمریکا درجنوب شرقی آسیا که ۵۵ ساله است به دلایل شخصی و بیماری بازنشسته شده است .

ژنرال «لاول» از ژوئیه سال ۱۹۷۱ تاکنون فرمانده نیروی هوائی آمریکادر جنوب‌شرقی آسیا و ویتنام بوده است نیروی‌هوائی امریکادرجنگهای کنونی ویتنام نقش‌بسیار مهمی بعهده گرفته است .

ورود تفنگداران

دانانگ‌ـ امروز گروهی از تفنگداران دریائی‌امریکاهمراه دواسکادران‌فانتوم واردپایگاه عظیم دانانگ‌شدند . ورود تفنگداران‌دریائی امریکاعلیرغم سخنان اخیر فرماندهان امریکائی صورت می‌گیرد که بارها تاکید کرده‌اند آمریکا قصد شرکت‌در جنگهای‌زمینی ویتنام را ندارد. هنوز معلوم نیست که آیاابن تفنگداران‌در جنگهای زمینی شرکت میکنند یاآنکه فقط دفاع از پایگاه عظیم «دانانگ» را بعهده خواهند گرفت .

آمریکا استعمال بمب اتمی را ضروری نمیداند

کی‌ببسکاین‌ـ «رنالد زیگلر» سخنگوی کاخ سفید ریاست جمهوری آمریکا اعلام کرد که این دولت ازتمام امکاناتی که در قوه دارد استفاده خواهد کرد تا ارتش ویتنام‌جنوبی را در برابر تعرض نیروهای کمونیست حمایت کند اما استعمال بمبهای اتمی از طرف آمریکا علیه ویتنام شمالی ضرورت نخواهد داشت .

«زیگلر» که به‌پرسشهای خبرنگاران پاسخ‌میداد تاکید کرد که نیروهای هوائی ودریائی آمریکا از تمام قدرت آتش خود برای پشتیبانی از عملیات ارتش ویتنام جنوبی در برابر تعرض کمونیستها استفاده خواهند کرد .

جک آندرسون روزنامه‌نگار آمریکائی دیروز گزارش داده بود که رئیس جمهورآمریکا طرح استفاده از بمبهای اتمی تاکتیکی علیه ویتنام شمالی را به‌منظور حفظ ایمنی باقیمانده سربازان آمریکائی در ویتنام جنوبی وجلوگیری از مختل شدن خروج منظم آنها از ویتنام آماده‌کرده‌است

انتخابات خونین درلبنان

بیروت ـ امروز کار مبارزات‌انتخاباتی در لبنان به خشونت کشیدو درحوادث وانفجار های متعددی که در گوشه‌و کنار این کشور روی داد سه نفر کشته و یازده نفر زخمی شدند .

در محله «الحمراء» در بیروت بر اثرانفجار چهار بمب پلاستیکی یك‌نفر به قتل رسیدوسه نفردیگر زخمی شدند.

انفجار هاموجب شد که به چندین ساختمان آسیب های قابل ملاحظه‌ای برسد.

صائب سلام نخست‌وزیر لبنان امروز اظهار داشت که هدف خرابکاران ازبر پاکردن‌انفجار ها مرعوب کردن دولت‌و مردم لبنان در آستانه انتخابات‌است.

انتخابات سه مرحله‌ای لبنان قرار است از شانزدهم آوریل آغازشود دراین انتخابات ۹۹نفر اعضاء آینده‌پارلمان‌لبنان تعیین خواهندشد .

صائب سلام شخصا در راس لیست کاندیداهای اکثریت درمبارزات‌انتخاباتی شرکت‌دارد ورقیب‌وی عبدالله یافی نخست‌وزیر پیشین لبنان است.

انفجار بمب های پلاستیکی هنگامی بوقوع پیوست که صائب سلام سرگرم ایراد سخنرانی در یك اجتماع‌انتخاباتی بود.

در ۹۶ کیلومتری جنوب شرقی‌بیروت در شهر «جیزان» بین‌طرفداران کاندیدا های دولتی و رقیبان، آنهازدوخوردی در ـ گرفت که‌درجریان آن دو نفر کشته و ۸نفر دیگر زخمی شدند.

مذاکرات رهبران سازمانهای فلسطینی درمورد سرنگون کردن حکومت اردن آغازشد

قاهره ـ رهبران فلسطینی که در قاهره اجتماع کرده‌اند از امروز بحث های مفصلی را درباره چگونگی سرنگون کردن رژیم ملك حسین و ایجاد یك رژیم دمکراتیك ملی صحبت میکنند. در طرح اتحاد گروه های مقاومت فلسطین پیش‌بینی شده است که تمام چریکهای فلسطینی برای عملیات رزمی و خرابکارانه در داخل خاك‌اردن و در اراضی تحت‌اشغال‌اسرائیل برنامه واحدی داشته باشند.

ناظران سیاسی عقیده‌دارند از تصمیم مصر دایر بر قطع رابطه با اردن تشجیع شده‌اند علنا در باره سرنگون کردن رژیم ملك حسین و ایجاد یك رژیم دمکراتیك ملی صحبت میکنند. در طرح اتحاد گروه های مقاومت فلسطین پیش‌بینی شده است که تمام چریکهای فلسطینی برای عملیات رزمی و خرابکارانه در داخل خاك‌اردن و در اراضی تحت‌اشغال‌اسرائیل برنامه واحدی داشته باشند.

ناظران سیاسی عقیده‌دارند که عربستان سعودی احتمالا در برابر تمام این فکر ها و تصمیماتی که احتمالا بر مبنای آنها برضه اردن گرفته خواهد شد مقاومت خواهد کرد.

بسیاری از ناظران سیاسی‌در قاهره از آن بیم دارند که‌تنها شدن کامل اردن در جهان عرب ممکن است ملك حسین را وادار کند تابطور جداگانه با اسرائیل کنار بیاید و با این کشور قرارداد صلح‌جداگانه‌ای امضاء کند.

دنیائی از زیبائی در

دنیای زن

دنیای زن بزودی

افتتاح میشود

...واینک تجربه‌سخن میگوید

در ترم‌های پیشین صددرصد قبولی داشته است
دوره های جدید کلاسهای
اعزام محصل بخارج و کنکور دانشگاهها
در تاریخ بیستم و ۲۶ فروردین گشایش خواهد یافت
باثبت‌نام در این کلاسها قبولی شما را تضمین میکنیم
درصورت عدم موفقیت کلیه شهریه شما مسترد خواهد شد
دروازه‌دولت اول روزولت ـ ساختمان جم ـ آکادمی زبانهای دنیا تلفن ۸۲۸۲۱۳

موزائیک ماشینی چیست ؟ ؟ ؟
موسسه اسفالت کاری
گودرزی
جلوگیری از هرنوع رطوبت
قلهك تلفن ۸۶۱۳۲۷

آغاز مرحله نهائی مسابقات والیبال قهرمانی باشگاه های تهران

پاس اولین پیروز شب نخست بازیها

شب گذشته مرحله نهائی مسابقات والیبال قهرمانی باشگاه های تهران در گروه مردان آغاز شدودرنخستین شب بازیها دو دیداربین تیمهای پاس ـ برق و تاج ـ ایران امروز برگزار گردید.

در دیدار اول پاس و برق در برابر یکدیگر قرار گرفتند که سرانجام پاس بابرتری ۳ـ۰ حریف را دچار شکست‌نمود ، در گیم نخست ابتداپاس بدون مانع باامتیاز ۹ـ۲ بربرق‌برتری یافت‌واین‌اختلاف سبب گردید که باآرامش به‌بازی ادامه‌دهد وبرقی ها نیز باسود بردن از همین آرامش پاس با تلاشی همه‌جانبه و ناگهانی‌بر امتیازات خود افزودند بطوری که امتیاز ۱۰ـ۳ بسودپاس را ، به‌مساوی ۱۵ـ۱۵ رساندند ولی سرانجام پاسی ها بلطف تجربه خود ۱۷ـ۱۵ برق رامجبور به قبول شکست نمودند.

پاس‌بعداز دشواری در گروه نخست در دوگیم بعد باسرعت و تحرک فراوان‌برق راجاگذارد عکس‌مدافعین پاس را مقابل گروه حمله برق باپیراهن سفید نشان میدهد.

تیم جوان برق

در تیم برق گذشته از محمد همت‌یار چهره صاحب نام و شناخته‌شده‌والیبال‌ایران‌سایرین درردیف چهره‌های جوان‌میباشند که‌امسال بهمراه برق قدم به مسابقات گذارده‌اند.

پاس که از درخشش ناگهانی برق‌در گیم اول بخود آمده بود با احتیاط بیشتر گیم دوم را آغاز نمود و طول این گیم بیش از ۱۸امتیاز به حریف‌نداد و باپیروزی۱۵ـ۸ به‌برتری ۲ـ۰ رسید.

گیم سوم با برتری‌مطلق‌پاسی ها همراه بود که بانتیجه۱۵ـ۵ حریف را پشت‌سر گذارند و باین‌ترتیب باپیروزی ۳ـ۰ در مجموع ، بکار خود پایان‌دادند.

در دیدار دوم تاج نیز بانتیجه ۳ـ۰ موفق به‌شکست ایران امروز گردید.

مرحله‌مقدماتی‌مسابقات‌والیبال قهرمانی باشگاه های تهران‌در گروه مردان در اسفند ماه گذشته با حضور ۱۶ تیم‌انجام شدوپس از پایان بازی‌هاچهار تیم برق ، پرسپولیس ، آتش‌ـ نشانی و هماانتخاب گردیدند تابهمراه تیم های اول تا ششم مسابقات سال گذشته ، تاج ، دخانیات ، پاس ، پیروز ، عقاب وایران‌امروز بازیهای مرحله نهائی‌رابرگزار نمایند.

در دنباله مسابقات امروز پرسپولیس ـ آتش‌نشانی‌وپیروز ـ دخانیات بایکدیگر دیدار می کنند.

دیدار تیمهای ملی‌فوتبال اسپانیا و یونان

دیدار تیمهای ملی فوتبال اسپانیا و یونان رور چهارشنبه ۲۳ فروردین بیم ملی فوتبال اسپانیا در شهر «سالونیکا» یونان برای انجام یک دیدار دوستانه برابر نیم ملی یونان قرار خواهد گرفت برای سفر به یونان ۱۸ فوتبالیست انتخاب شده‌اند که ۱۱ تن آنها بمیدان خواهند رفت .

بازیکنان انتخاب شده عبارتند از :

دروازه‌بان : ایریبار (اتلتیکو بیلبائو) ، رینا (بارسلون) .

بک : سول (والنس) ، گالگو (بارسلون) ، تونونو (لاس‌ـ پالماس) ، مارتینز (والنس) ، دی‌لاکروز (گرانادا) .

هافبک: مارکپال (بارسلون)، سوارزد .

(در تیم سامپدوریا ایتالیا عضویت دارد) ، اسنسی (بارسلون)، لورا (سویل) .

فورواردد : آمانسیو(رئال ـ مادرید) ، کوئینو (والنس) ، اگویلار (رئال‌مادرید) ،گارته (آتلتیکو مادرید) ، سانتیلانسا (رئال مادرید) ، روجو (اتلتیکو بیلبائو) .

اخبار کوتاه ورزشی

اولین مسابقه دوچرخه‌سواری سال ۱۳۵۱

اولین مسابقه دوچرخه سواری سال ۱۳۵۱ هفته‌گذشته در جاده غربی استادیوم آریامهر برای دوچرخه سواران مبتدی بمسافت ۳۰کیلو متر انجام گردید و در پایان محمود دلشاد باکسب ۳۶ امتیاز صاحب مقام‌قهرمانی شد، ردەبندی نفرات اول تا ششم باین ترتیب میباشد :

۱ـ محمود دلشاد با ۳۶ امتیاز .
۲ـ اصغر سمیعی با ۲۷ امتیاز .
۳ـ محمود آرام با ۲۶ امتیاز .
٤ـ رشید حسین‌زاده با ۱۷ امتیاز
۵ـ فرج‌الله دوستی با ۱۳ امتیاز .
٦ـ محمود راجی با ٦ امتیاز.

پیروزی ۵ـ۰ هند برسیلان

درکادر مسابقات کاپ دیویس قهرمانی منطقه شرقی‌آسیا تیم تنیس هنددر مقابله با تیم سیلان با برتری ۵ـ۰ به‌پیروزی رسید، این مسابقه در جریان نخستین دور بازیها و درهند انجام گردید .

حریف هنددر مرحله دوم ، تیم تنیس مالزی میباشد که بدون برگزاری بازی بعلت حاضر نشدن پاکستان بمرحله‌دوم بازیها راه یافته است.

پیشگاه مبارك شاهنشاه آریامهر

دبیران و کارکنان مدرسه راهنمائی تحصیلی نوشیروان قزوین مفتخرند مراتب سپاس و امتنان خود را به مناسبت اجرای مرحله‌دوم قانون استخدام کشوری به پیشگاه پدرتاجدار ملت ایران معروض دارند .

رئیس مدرسه راهنمائی تحصیلی نوشیروان محمد حسینی
آ ـ ۲۹۹۰

پیشگاه مبارك شاهنشاه آریامهر

دبیران و کارکنان مدرسه راهنمائی تحصیلی داریوش مراتب امتنان و سپاس خود را به مناسبت اجرای مرحله دوم قانون استخدام کشوری به پیشگاه رهبر عالیقدر ملت ایران تقدیم می دارند .

رئیس مدرسه راهنمائی تحصیلی داریوش غیاثوند
آ ـ ۲۹۹۲

پیشگاه مبارك شاهنشاه آریامهر

دبیران و کارکنان مدرسه راهنمائی تحصیلی مهر ایران مراتب حق شناسی خود راازاجرای مرحله دوم قانون‌استخدام به پیشگاه پدر تاجدار معروض می دارند .

رئیس مدرسه راهنمائی تحصیلی مهرایران تقوی
آ ـ ۲۹۹٤

پیشگاه مبارك شاهنشاه آریامهر

دبیران و کارکنان دانشسرای راهنمائی تحصیلی شهرستان قزوین افتخار دارند مراتب امتنان و سپاس فراوان آنان بمناسبت اجرای مرحله دوم قانون استخدام مورد قبول پدر تاجدار قرار گیرد .

رئیس دانشسرای راهنمائی تحصیلی شهرستان قزوین ملك‌زاده

پیشگاه مبارك شاهنشاه آریامهر

عنایات اعلیحضرت همایون شاهنشاه آریامهر مبنی‌براجرای مرحله دوم قانون استخدام کشوری موجب قدردانی وحق‌شناسی دبیران و کارکنان این دبیرستان می باشد .

رئیس دبیرستان شهیدی قزوین ـ سیداف

پیشگاه مبارك شاهنشاه آریامهر

عنایات و توجهات اعلیحضرت همایونی در اجرای مرحله دوم قانون استخدام‌کشوری مورد ستایش فراوان معلمان دبستان عطار قزوین می باشد .

از طرف آموزگاران دبستان دولتی عطار سکینه قبادی
آ ـ ۳۰۰۰

پیشگاه مبارك شاهنشاه آریامهر

کارکنان دبستان نور دانش قزوین مراتب سپاس و حق شناسی خود را از اجرای مرحله دوم قانون استخدام کشوری به پیشگاه آن پدر تاجدار و فرهنگ پرور معروض می دارند.

رئیس دبستان نوردانش ـ بتول قبادی
آ ـ ۳۲۰۲

پیشگاه مبارك شاهنشاه آریامهر

آموزگاران و دبیران و کارکنان دبیرستان و دبستان های روستای شال و توابع قزوین مراتب حق شناسی خود را از اجرای‌مرحله دوم قانون استخدام کشوری به پیشگاه پدرتاجدار تقدیم می دارند .

از طرف آموزگاران و دبیران دبستان و دبیرستان روستای شال ـ نصرت‌الله کرمی

مبارزه باب‌فاستر ـ ویسنت‌روندون

باب‌فاستر در روند دوم بادو هوك چپ روندون را ناك‌اوت کرد!

باب‌فاستر

جمعه شب گذشته در یکی از مهمترین مبارزات دنیای بکس حرفه‌ای جهان باب‌فاستر مشت زن مشهور آمریکائی در دومین روند مسابقه خود مقابل ویسنت روندون ونزوئلائی‌موفق به ناک‌اوت‌نمودن حریف‌پرقدرت خود گردید !

در این مبارزه که پیش‌بینی میشد یکی از پرحادثه ترین مبارزات سال باشد باب‌فاستر با برتری فراوانی کار خود را برابر حریف ونزوئلائی‌اش آغاز نمود و از لحظه شروع روندون را زیر سلطه خود درآورد و این برتری بحدی‌بود که ویسنت روندون مدتی‌طولانی تاب مقاومت نیاورد و در روند دوم ناک‌اوت شد .

دو قهرمان جهانی !

از جالب ترین مسائل‌مربوط به مبارزه باب فاستر ـ ویسنت روندون این بود که هردو مشت زن بعنوان قهرمان‌بکس دسته میان سنگین جهان‌شناخته میشدند !

فدراسیو بکس جهانی‌روندون را قهرمان جهان میدانست واز سوی دیگر کمیته بکس جهانی مقام قهرمانی باب‌فاستر را برسمیت میشناخت .

باب‌فاستر سابقا درردەبندی فدراسیون‌بکس‌جهانی نیزصاحب عنوان قهرمانی بود ولی بعلت اینکه از انجام یک مبارزه‌برای دفاع از مقامش سر باز زد فدراسیون‌اورا از داشتن‌عنوان محروم‌نمود وویسنت روندون‌را بجای وی انتخاب نمود .

پیروزی در روند دوم

مبارزه فاستر وروندون که در شهر فلوریدا آمریکا برگزار گردید قرار بود در پانزده‌روند انجام پذیرد ولی برتری بدون تردید فاستر سبب گردید که بیش از دو روند بطول‌نیانجامد.

با آغاز مبارزه فاستر حملاتی شدید را شروع‌نمود و روندون با تلاش فراوان سعی به دفاع و دفع ضربات حریف داشت و گاهی اوقات نیز ضربه هائی به فاستر وارد می‌آورد ، روند اول در پایان ، ٤ ـ ۵ بسود فاستر اعلام گردید .

در روند دوم فاستر باقدرت و شدت بیشتری کار حملات خود را از سرگرفت وسرانجام بدنبال حملاتی بی‌امان با دو هوک چپ پی‌درپی روندون را بکف رینگ انداخت وبا ناک‌اوت به پیروزی رسید .

فاستر در گفتگوئی بعدازپایان مبارزه اظهار داشت : من قبل ازشروع مسابقه بوضوح‌وحشت را در چشمان روندون مشاهده میکردم وبا اینکه موفق شدم در روند دوم اورا ناک‌اوت کنم ولی باید بگویم آنطور که میخواستم نتوانستم با روندون مقابله نمایم و بهمان صورت‌که مایل بودم شکستش دهم !!

باب فاستر ۳٤ سال دارد و سابقا در شمار مشت‌زنان‌گروه سنگین وزن بود و درمبارزه‌ای هم که برابر جوفریزر انجام‌داد در دومین روند ناک‌اوت‌گردید و بعد از آمدن به دسته میان سنگین بعنوان قهرمانی جهان دست یافت ، او از مبارزاتش صاحب ٤۷پیروزی و ۵شکست میباشد که از آن میان ٤۰ پیروزی با ناک‌اوت بوده است.

ویسنت روندون که ازطرف فدراسیون بکس جهانی بعنوان قهرمان جهان شناخته میشد ، ۲۸ ساله میباشد و از جمع مسابقاتش۳۷پیروزی، ٦شکست ویک مساوی دارد

ریچی در مجموع با برتری۱ـ۳ پیروز میدان را ترک نماید.

کلیف ریچی بخاطراین‌پیروزی و تصاحب عنوان قهرمانی‌مبلغ ٦۵۷۸ دلار بعنوان جایزه دریافت داشت و ۳۹٤۷ دلارنیز به مانوئل اورانتس تعلق گرفت.

ردەبندی قهرمانان تنیس انفرادی قهرمانی جهان در سال ۱۹۷۲ ، استان اسمیت آمریکائی با ۱٤۰ امتیازی که‌از حضور درمسابقات امسال‌کسب نموده‌درصدرقرار دارد وبدنبال او کلیف ریچی با۱۱۱ امتیاز در مکان‌دوم‌قرار دارد ردەبندی تنیس‌بازان شرکت کننده در مسابقات قهرمانی جهان باین شرح میباشد :

۱ـ استان اسمیت (آمریکا) با ۱٤۰ امتیاز ۲ـ کلیف ریچی (آمریکا) با ۱۱۱ امتیاز ۳ـ ایلی ناستاس (رومانی) با ۹٦ امتیاز ٤ـ مانوئل اورانتس (اسپانیا)با ۸۳ امتیاز .

خلاصه رای غیابی

به‌غیر ارتشیان ۱ـ محمود خلیلی فرزند اسمعیل ۲ـ حسین ۳ـ علی که محل اقامت آنان به‌ترتیب تبریز ـ تبریزکوی شتریان ـ تبریز کوی سرخاب بوده و فعلا مجهول‌المکان میباشند ابلاغ میگردد که بموجب رای غیابی شماره ۳۷ـ ۱۶ر۱۲ر۵۰ دادگاه عادی شماره ۵ زنجان به‌اتهام راهزنی باانطباق بزه بابند۲ماده ٤۰۸ قانون دادرسی و کیفر ارتش هریک به پنجسال حبس باکار محکوم گردیده‌اید. چنانچه قبل‌از حصول مرورزمان قانونی‌دستگیر ویاشخصاحاضر شوید.برابرماده ۲٦۳ قانون دادرسی وکیفر ارتش از تاریخ اعلام حکم تا پنجروز حق اعتراض بحکم غیابی و تقاضای رسیدگی مجدد در این دادگاه را خواهید داشت. م‌الف ۱٤۳

رئیس دادگاه عادی شماره ۵ زنجان
آ ـ ۳۱۸۲

مجله دنیای ورزش با آخرین اخبار ورزشی ایران وجهان‌منتشر شد

کلیف ریچی قهرمان مسابقات تنیس حرفه‌ای افریقای جنوبی

عکس کلیف ریچی‌را نشان می دهد .

کلیف ریچی تنیسور مشهور آمریکائی بدنبال پیروزی ۱ ـ ۳ که در فینال مسابقات تنیس انفرادی مردان آفریقای جنوبی برابر مانوئل اورانتس چهره پرقدرت اسپانیائی بدست آورد، فاتح عنوان قهرمانی گردید .

دیدار ریچی‌ـ اورانتس در «ست» ٤ـ٦ بسود ریچی خاتمه پذیرفت و ست دوم نیز علیرغم تلاش فراوان مانوئل اورانتس ۵ـ۷ با پیروزی کلیف‌ریچی‌بپایان رسید .

ست سوم با برتری اورانتس همراه بود که موفق گردید۳ـ٦ حریف نیرومند آمریکائی خودرا پشت سر گذارد و نتیجه مسابقه رابه۱ـ۲ تغییر دهدولی پیروزی در این ست اوج کار اورانتس بود زیرا شکست ٤ـ٦ او در «ست» چهارم سبب گردید که

NOBEL نوبل

تلویزیون

نوبل

چیزدیگری است

اطلاعیه I.S.G.

مؤسسه بین‌المللی راهنمای دانشجو

تحصیل ازطریق مکاتبه‌در دانشگاههای امریکاواروپا

خانمهای خانه‌دار ـ کارمندان ـ سپاهیان عزیز ـ دیپلمه‌هائی که هنوز بدانشگاه راه نیافته‌اند اوقات فراغت خودرا بیهوده نگذرانید همین امروز درهرنقطه‌ای ازکشور که هستید وسیله ما دریکی از دانشگاههای امریکا یا اروپا ثبت نام‌نموده و به تحصیلات خوددرهر رشته‌ای که مایلید ادامه دادەوباخذ دانشنامه لیسانس ـ فوق‌لیسانس ـ دکترا نائل آئید .

آدرس : تهران جاده قدیم شمیران جنب‌وزارت‌بهداری کوی سلطانی تلفن ۷٦۳۲۱۷ ۱ـ۵ آ ـ۲۷۷۲

سمک

فروش ـ تعمیر ماشین تحریر ـ حساب فاسیت و جاروی برقی الکترولوکس و پولیش

تهران ـ خیابان پهلوی
چهار راه بیمارستان وزیری مقابل بانک‌تهران

تلفن ٤۲۹۰٦ یدالله کاظمی

آگهی دعوت تجدیدی مجمع عمومی فوق‌العاده شرکت تعاونی مرغداران‌تهران

چون دردعوت اول مورخ ۲۸ر۱۲ر۵۰ عده کافی حضور نیافتند بنابدستور ماده ۱٦ اساسنامه از کلیه سهامداران شرکت تعاونی مرغداران دعوت میشود که در جلسه مجمع عمومی فوق‌العاده که درساعت٦بعداز ظهر روز دوشنبه مورخ ۲۸ر۱ر۵۱ درمحل شرکت واقع درخیابان کندی پلاك ٤۹ تشکیل‌خواهد شد حضور بهمرسانند

دستور جلسه مجمع

۱ـ تصویب اساسنامه طبق قانون جدید شرکتهای تعاونی

هیئت مدیره شرکت تعاونی مرغداران
آ ـ۲۷۲۱

داستان یك مرد خوب، یك مرد خدا ، مرد مردان

ازفردا صبح درگروه سینماهای

نیاگارا ـ اروپا ـ میامی ـ الوند ـ کیهان ـ مارلیک ـ ارانوس ـ و...سیلوانا

معروف‌ترین روج سینمای هند «دلیپ کومار» و «سارا بانو» دریك شاهکار فراموش نشدنی

ازفردا صبح فقط‌در

سینما پارامونت

فیلمی نفس‌گیر ودلهره آور همپایه بهترین‌آثار آلفرد‌هیچکاك

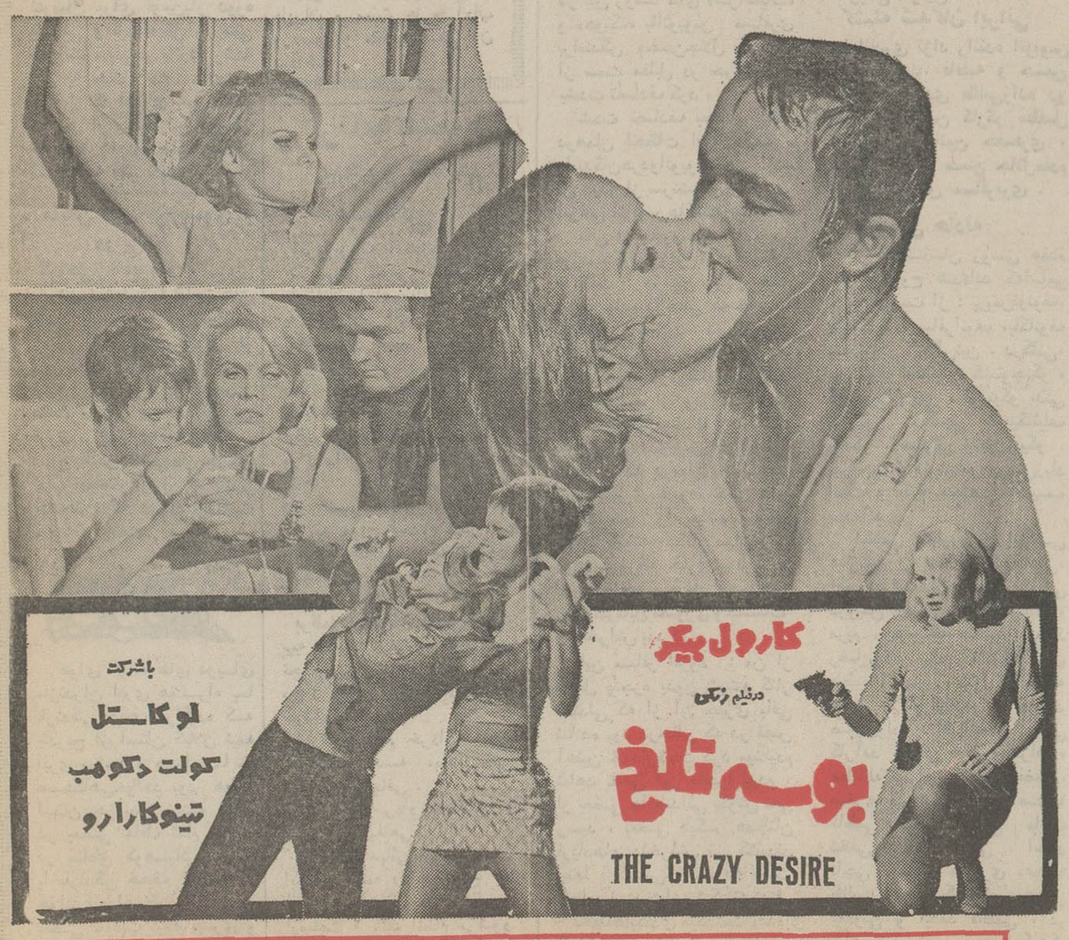

تماشای این‌فیلم برای اشخاص کمتر از ۱۸ سال ممنوع است

خبرهای کوتاه

تلگرام تسلیت شاهنشاه

از جانب شاهنشاه آریامهر بمناسبت درگذشت حضرت هانریش لوبکه رئیس جمهوری سابق آلمان‌فدرال‌تلگرام تسلیتی بعنوان حضرت گوستاوهاینمان رئیس جمهوری آلمان فدرال مخابره شد .

شاهنشاه آریامهر و علیاحضرت شهبانوی ایران طی پیام هائی که به بن مخابره شد از ضایعه درگذشت رئیس جمهوری سابق آلمان‌فدرال‌بابانوهانریش‌لوبکه همدردی فرموده‌اند .

مذاکرات هیئت‌بازرگانی چین کمونیست درتهران

اعضای هیئت عالیرتبه بازرگانی چین کمونیست ، از ساعت ۱۰٫۳۰ صبح امروز ، بمذاکرات‌رسمی‌خود بامقامات وزارت اقتصاد در این وزارتخانه ادامه دادند .

درملاقات و مذاکرات‌یك ساعت‌ونیمه‌امروز هیئت های نمایندگی ایران و چین ، خطوط کلی که مفاد اولین قرارداد بازرگانی دو کشوردر آینده برآن استوار میشود روشن‌تر شد .

مراجعت ریاضی

آقای مهندس عبدالله ریاضی وبانوکه بدعوت رئیس مجلس ملی ترکیه ، بمدت شش روز بکشور ترکیه سفر کرده‌بود، شب گذشته با هواپیما به تهران بازگشت و در فرودگاه مهرآبادمورد استقبال گروهی از نمایندگان مجلس قرار گرفت .

دراین‌سفرآقای حبیب دادفر رئیس کمیسیون بودجه و قائم‌مقام‌لیدرفراکسیون‌پارلمانی اکثریت نیز همراه رئیس مجلس بود .

وضع دختران و زنان مشمول

رسیدگی به وضع دختران و زنان دیپلمه مشمول قانون خدمات اجتماعی زنان امروز پایان یافت و فارغ‌التحصیلان دیپلمه شهریور ماه مازاد بر احتیاج هستند میتوانند از نیمه‌دوم اردیبهشت ماه اوراق معافیت از خدمت خود را در اداره خدمات اجتماعی زنان دریافت کنند .

دوره آموزش دختران‌دیپلمه داوطلب سپاه دانش از فردا درمرکز آموزش سپاه دانش دختران آغاز میشود . در این‌دوره‌دویست‌دختر داوطلب خدمت تهران و شهرستانهای تابع‌استان مرکز شرکت‌دارند.

مبادلات علمی و هنری

آقای دکتر سعادت مسئول کمیته‌امور اجتماعی‌و فرهنگی سازمان عمران منطقه‌ای که برای شرکت‌در جلسات‌کمیته هماهنگی‌وشورای برنامه‌ریزی به ازمیر مسافرت کرده بودبه تهران مراجعه نمود .

مجلس ختم

مجلس ختم شادروان سناتور دکتر عباس نفیسی عصر دیروز در شبستان مسجدسپهسالارمنعقدگردید .

۲۰ نفر دوره باغبانی می‌بینند

براساس طرح‌تربیت‌کارگر ماهر ومتخصص‌و رفع‌احتیاج کارخانه ها و صنایع مختلف از نظر نیروی انسانی ،مرکز حرفه‌ای کرج ، سیصد نفر داوطلبان‌آزاد و کارگرکارخانه ها و موسسات صنعتی را از طریق امتحان پذیرفته است.

این داوطلبان که بیست نفرشان برای اوین‌بار دوره باغبانی و تربیت گل را می گذرانند ، بقیه‌در پانزده رشته فنی به مدت ۸۵۰ ساعت ، مشغول کارآموزی می باشند که پس از خاتمه این دوره‌در کارخانه هاوموسسات مختلف مشغول به کار خواهند شد .

مانکن های فرانسوی درایران

گروهی‌ازمانکن‌های فرانسوی بایران آمده‌اند تا لباس های جدید زمستان امسال را در زمینه آثار دیدنی ایران از قبیل تخت‌جمشید ، پاسارگاد، ابنیه و آثار و مناظر اصفهان عکسبرداری‌و در نشریه‌مزون بزرك تریکوزا عرضه نمایند.

این مانکن ها میهمان‌سازمان جلب سیاحان ایران هستند و مدتیك هفته در ایران‌اقامت خواهند داشت .

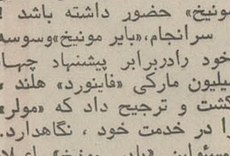

هوای کرانه های دریای مازندران ابری همراه با بارندگی خفیف پراکنده که بتدریج از استان گیلان نیمه ابری میشود و همراه با مه صبحگاهی‌خواهد بود هوای استان خراسان نیمه ابری در بعضی نقاط تمام ابری در مناطق کوهستانی همراه با بارندگی خفیف

هوای تهران کمی ابری در بعضی ساعات نیمه ابری و غبارآلود هوای سایرنقاط صاف و نیمه ابری پیش‌بینی میشود

علیاحضرت ملکه پهلوی مورد عمل جراحی قرار گرفتند

این اعلامیه امروزازطرف دربار شاهنشاهی صادر شد وزارت دربارشاهنشاهی باطلاع میرساند امروز صبح علیاحضرت ملکه پهلوی که محتاج به عمل چشم « کاتاراکت» (آب مروارید) بودند در بیمارستان رضا شاه کبیر وابسته به جمعیت شیر و خورشید سرخ ایران وسیله آقای پروفسور دکتر مایلزگلن و دکتر کنبریش امریکائی تحت عمل جراحی قرار گرفتند و خوشبختانه عمل کاملا رضایتبخش بوده است و فردا از بیمارستان به کاخ سعدآباد مراجعت خواهند فرمود .

اعلامیه دیگری در این خصوص صادر خواهدشد

وزیر دربار شاهنشاهی اسداله علم

ملاقات سفیر شوروی با قائم مقام وزیر خارجه

ساعت ده صبح امروز آقای « ولادیمیریروفیف» سفیرشوروی در دربارشاهنشاهی بتقاضای آقای احمدمیرفندرسکی قائم‌مقام وزیر خارجه در وزارت‌خارجه حضور یافت و باوی ملاقات کرد .

گزارش خبرنگار سیاسی اطلاعات حاکی است که دراین ملاقات قائم‌مقام وزیر خارجه مراتب تاسف و تاثر عمیق‌دولت شاهنشاهی را از تصادف‌ناگوار اتوبوس‌حامل‌کارشناسان‌شوروی وایرانی که منجر به مرگ شش تن از اتباع شوروی شده‌است ابراز داشت .

تصویب آئیننامه تعرفه گمرکی

آئین‌نامه تعرفه گمرکی که قریب ٤۰۰ ماده است امروز از تصویب نهائی کمیسیون دارائی مجلس شورای ملی گذشت و در روز های آینده به وزارت دارائی ابلاغ می شود .

بعداز ابلاغ براساس این آئین‌نامه وزارت اقتصاد با همکاری گمرک جدول تعرفه گمرکی را تنظیم خواهد کرد حقوق گمرکی و سودبازرگانی بیش‌از یکهزار قلم کالا های مختلف طوری تطبیق داده خواهد شد ، که از نظردرآمد کاهشی برای دولت و از نظر حمایت از صنایع و کشاورزی خللی به امر سیاست آن‌وارد نیاید .

سخنرانی در باره‌زندگی و آثار هدایت

بعد از ظهر دیروز دراولین سخنرانی امسال دانشگاه تهران ،آقای‌انجوی شیرازی بمناسبت سالگرد درگذشت صادق هدایت نویسنده‌معروف و متفکر ایران درموردزندگی و آثار او در تالار کتابخانه مرکزی صحبت کرد .

انجوی ضمن سخنانی درباره زندگی هدایت تحول فکری اورا به سه دوره باین شرح تقسیم کرد : از زمان نوشتن فواید گیاهخواری در سال ۱۳۰٦ تا بوف‌کور در ۱۳۱۵ دوره دوم از تاریخ انتشار سگ ولگرد ۱۳۲۱ تا داستان کوتاه فردا ۱۳۲۵ دوره سوم از پیام کافکا۱۳۲۷ تا توپ مروارید ۱۳۲۹.

وی افکار مهنی‌هدایت را ستود و ضمن‌نقل قطعات مختلفی از آثار نویسنده به تشریح علاقه عمیق هدایت بایران و سنت ها و آداب و رسوم و مظاهر ملی آن پرداخت .

برنامه امتحانات پنجم و ششم ابتدائی

امروزبرنامه امتحانات نهائی کلاسهای پنجم و ششم‌ابتدائی داوطلبان آزاد ودانش آموزان به شرح زیر اعلام شد :

کلاسهای ششم

پنجشنبه ٤خرداد بعداز ظهر : دیکته فارسی‌و هندسه .

جمعه٥خرداد ، صبح :حساب‌بعد ازظهر معلومات‌عمومی‌وانشاءفارسی

برای آخرین بارباساس برنامه امتحانات نهائی ششم ابتدائی قدیم صورت میگیرد‌تا‌داوطلبانی که به موقع ثبت‌نام نکرده‌اند ویادرامتحانات‌سال گذشته‌موفق نشده‌اند‌بتوانند‌از‌آخرین فرصت استفاده کنند .

برنامه امتحانات پنجم نهائی

سه شنبه ۹ خرداد صبح علوم تجربی‌وبهداشت و دیکته‌فارسی بعداز ظهر : انشاء فارسی و خوشنویسی «خط»

چهارشنبه دهم خرداد- صبح حساب و هندسه ،بعداز ظهر تعلیمات اجتماعی .

پنجشنبه ۱ خرداد - صبح : امتحانات شفاهی

امتحانات نهائی پنجم وششم ابتدائی همه روزه صبح ها ازساعت ۸ونیم وبعد از ظهرها ازساعت ۲ ونیم انجام می‌شود.

ضمنا داوطلبان آزاد کلاس‌های پنجم و ششم‌برای ثبت‌نام‌تا آخر وقت‌روز ۳۱ فروردین مهلت دارند .

شاهنشاه کشته‌شدن کارشناسان روسی را به‌رئیس جمهوری شوروی تسلیت گفتند

در حادثه خونین جاده کرمان ـ زرند

٦ کارشناس روسی و ۸ ایرانی کشته‌شدند

این عکس گوشه‌ای از حادثه خونین جاده کرمان زرند را که منجر به کشته شدن ۱٤نفر و مجروح شدن ٥۳ نفرگردید نشان میدهد . برای بیرون آوردن اجساد و مجروحین از داخل اتوبوس های درهم شکسته ناچارشدند که از دستگاه جوش اکسیژن استفاده کنند . عکس‌قسمتی از اتوبوس‌ذوب‌آهن را نشان میدهد.

اسامی کشته شدگان و مجروحان تصادف خونین جاده کرمان

★ ۱۷ تن از کارشناسان روسی و ۳٦نفرایرانی نیز مجروح شده‌اند

★ از تهران یك‌هواپیمای مخصوص‌پزشکان‌روسی و ایرانی رابرای معالجه مجروحین به کرمان‌برد

★ تلاش ماموران برای نجات مجروحین از میان آهن‌پاره‌های دو اتوبوس٤ساعت‌بطول انجامید

کرمان ـ عده کشته شدگان حادثه دلخراش دیروز جاده کرمان ـ زرند به چهارده نفر رسید و عده‌مجروحین روسی و ایرانی این حادثه پنجاه وسه نفر است .

دراین حادثه شش کارشناس روسی کشته شدند و ۱۷ تن دیگر بشدت مجروح گردیدند . دربین مجروحین حال چند نفر بشدت وخیم است .

دیروز اولین گزارش این حادثه تاسف‌بار در روزنامه اطلاعات‌درج‌شد و اینك دنباله گزارش و جریان مشروح حادثه که توسط خبرنگار اطلاعات‌در کرمان بتهران مخابره‌شده‌است.

محل وقوع حادثه

ساعت هشت بامداد دیروز هنگامی که اتوبوس شماره ٤۷۹۲۱ ذوب‌آهن ناحیه کرمان برانندگی رضا نادری نژاد در شصت کیلومتری راه کرمان ـ زرند ، عازم «زرند» بود در ناحیه‌ای بنام «مرتضویه» واقع در بین روستا های «سرآسیاب» و «هونك» بااتوبوس مسافری برانندگی «حسن‌جلال مقدم»که از سمت مقابل در حرکت بود بشدت تصادف کرد .

شدت تصادف بحدی بودکه درهمان لحظات اول حادثه ، رانندگان‌هردواتوبوس و دوازده تن دیگر از سرنشینان روسی و ایرانی اتوبوس‌هاکشته شدند!

یکی از مجروحین حادثه در مورد چگونگی‌وقوع ان بخبرنگار ما گفت : درمیان گردو خاك شدید جاده درحالی که چشم تا یکقدمی را نمیدید ، دو اتوبوس بیکدیگر برخورد کردند و دریك لحظه درهم فرورفتند ، درست ده ثانیه پس‌از وقوع حادثه پس‌ازاینکه‌گردوخاك فرونشست دراتوبوس (اتوبوس ذوب‌آهن) درحالی که درمیان مشتی‌آهن پاره اسیر شده بودم جوی های باریك خون را بچشم میدیدیم که از گوشه و کنار دواتوبوس درهم فرورفته جاری بود و در اینحال‌ضجه و فریاد مجروحین بطورغیرقابل تصوری وحشتناك و دلخراش بود !

این مسافر افزود : من از داخل پنجره بدون شیشه کنار صندلی که از آن چیزی باقی نمانده بود درحالی که در قفس آهنین خودازشدت درد میناليدم شاهد تلخی این ماجرا بودم ، از بعضی ها صدائی بگوش نمی رسید ، بعضی دیگر همچنان فریادهای دلخراش می کشیدند اینها ، کسانی بودند که دست یاپا«ویا سرشان شکسته بود.

لحظه‌هابکندی میگذشت ،عده‌ای از مجروحین نیز بحال ضعف افتاده بودند تااینکه سیل روستائیان بطرف دو اتوبوس سرازیرشد . ولی از روستائیان نیز کاری بجز گریه و زاری برنمی‌آمد . چون آهن پاره‌هائی که ما اکنون میان آنها قرار داشتیم به‌آسانی از هم جدا نمی شد. و بوسائل و تجهیزات‌کافی احتیاج داشت .

علت وقوع حادثه

حادثه دیروز پس از وقوع مورد بررسی کارشناسان فنی قرارگرفت‌وکارشناسان تشخیص دادند که خرابی جاده خاکی و عرض‌کم‌آن از یکطرف وسرعت رانندگان دو اتوبوس از سوی دیگر موجب بوجود آمدن این حادثه تلخ شده است .

مقتولین روس

اسامی مقتولین حادثه تاآخر وقت دیشب بشرح زیر اعلام گردید :

مقتولین روسی شش نفر می‌باشند واسامی آنهاعبارتست ۱ـ یوری‌خلود۲ـ ویکتوربولدایف ۳ـ یوگنی لیتونیف ٤ـ ادوارد گوردینکو ٥ـ ایوان یاننکو ٦ـ گئورگی کارگین .

کشته شدگان ایرانی

رضانادری نژاد راننده اتوبوس ذوب آهن . فاطمه و حسین ناظمی ، مهدی طالبی‌زاده دو ساله ، محسن کارگر «طفل شیرخوار» خاتون جعفری ، اکبر زمانی و حسن جلال‌مقدم راننده اتوبوس مسافربری .

مجروحین حادثه

از کارشناسان روسی هفده نفر مجروح شده‌اند که‌اسامی آنهاعبارتست از : پریس‌لونوف، پابلوکوف ، سافرانوف ،باکانوف پنچی‌نیکو ، کالی‌نین ، درکانی، سیمانوف الکسی ، کستوچنکو ، کوتیس‌ولادیمیر ، اورنیکو ،دنی ستیکو ، سکاچی افمیکائیلف رادکو ، سایائی واميل‌سیکو . جراحت ۸ کارشناس روسی‌زیاد است و بقیه مختصر آسیب دیده‌اند .

اسامی مجروحین ایرانی عبارتست از : ماشاءالله‌صادقی، اکبر میراحمدی ، احمد مهرانی درویش باغینی ، یدالله زندی ، مریم ، عزیزالله فاطمی ،محمد رضا یزدان پناه ، فاطمه اکبری فاطمه ، مهری ، بتول و حلیمه یعقوبی ، ایرانمنش ، محمد صبری‌زاده ، علی‌افضلی ، علی کارآمد ، علی ذیگری نژاد ، عطاالله مهرانی ، فاطمه‌افضلی، صغری صنعتی محمد و صدیقه ناظمی ، فاطمه مضانی ، فاطمه نخعی ، علی حسنی ، احمد ناجی ،عباس سروری ،عبداله طالبی ، حسن کربلائی ، عباس یعقوبی و احمد فاطمی ، در میان‌مجروحین‌دو مرد دوکودک نیز بچشم میخورند که درحال اغماءهستند و هویت آنها هنوز معلوم نشده است .

نجات مجروحین از مرگ

دیروز لحظاتی پس ازوقوع حادثه ماموران ژاندارمری و امدادگران سازمان های مختلف شهر کرمان عازم محل شدندو تلاش ماموران برای نجات مجروحین از میان آهن پاره های دو اتوبوس تا حوالی‌ظهر طول کشید و مجروحین گروه گروه بااتومبیلهای امدادی‌پلیس و شیرو خورشید به بیمارستان بیست و چهار اسفند کرمان انتقال یافتند و کلیه امکانات پزشکی‌کرمان‌ظرف مدت کوتاهی در اختیار حادثه دیدگان قرار گرفت و اکثر پزشکان کرمان دربیمارستان ۲٤ اسفند حضور یافتند و بمداوای مجروحین پرداختند .

کمك پزشکی از تهران

عصر دیروز نیز یک اکیپ پزشکی‌شامل‌دو جراح‌مخصوص بیمارستان شوروی تهران ، جراحان بیمارستان وزارت اقتصاد به همراه چند تن از اعضای دفتر اقتصادی شوروی در ایران‌ومقامات وکارشناسان شرکت ملی ذوب آهن با یک هواپیمای‌اختصاصی واردکرمان شدندوپزشکان امدادگربلافاصله روانه‌بیمارستان۲٤اسفند گردیدند و مداوای مجروحین را تحت نظر گرفتند .

انتقال به تهران

کرمان ـ بقرار اطلاع جنازه شش کارشناس روسی ذوب آهن ، حادثه راه « کرمان ـ زرند» قبل از ظهر امروز طی تشریفات خاصی با یک هواپیمای اختصاصی برای حمل بشوروی بتهران منتقل خواهد شد .

این هواپیما که حامل نماینده سفارت شوروی ، پزشك و پرستار بیمارستان شوروی تهران و چند پزشك ایرانی‌بود بعد از ظهر دیروز واردکرمان شد .

دکتر « پرامیشانف» پزشك بیمارستان شوروی ساعتی پس از بازدید مجروحین ، اقدامات و معالجات پزشکان ایرانی را در مورد بهبود آنها موردتائید قرار داد .

خبرنگار ما در کرمان گزارش داد : در حال حاضر وضع عمومی اغلب مجروحین خوب است . گفته میشود که حال لئونید کوسینافیکو و بنکلای زنیسنکو چندان رضایت بخش نیست .

سمت کارشناسان

بامداد امروز سمت شش تن کارشناسان روسی که در حادثه راه « کرمان ـ زرند» کشته شدند باین شرح اعلام گردید .

ادوارد گارد نیکوف ، رئیس قسمت معدن کوچك«باب‌نیزو» ایوگینی لیتونیف، تکنسین‌تونل « باب‌نیزو» .

گیورگی‌کارکینی ،رئیس‌قسمت طراحی و نقشه برداری .

ویکتور بفرلدایف ، تکنسین تونل « باب نیزو»

یوری خوسولقا ، مهندس مکانیك و رئیس قسمت فنی.

ایوان یاننکو مهندس زمین شناس معدن « باب نیزو»

استاندار کرمان در محل

بامداد دیروز پس از وقوع حادثه در راه کرمان ـ زرند آقای درخشش استاندارکرمان و چند تن از روسای ادارات با هلیکوپتر بمحل‌حادثه عزیمت کردند. آقای درخشش‌بلافاصله دستوراتی در زمینه حمل مجروحین به بیمارستان و معالجه سریع آنها صادر کرد.

حمل جنازه به تهران

خبرنگار ما در کرمان ساعت یازده و نیم صبح امروز تلفنی گزارش داد : اجساد کارشناسان شوروی ذوب آهن کرمان که در حادثه تصادف‌اتوبوس کشته‌شدند هم اکنون بطرف فرودگاه کرمان حرکت داده شد تا با هواپیما به تهران حمل شود .

در فرودگاه جمع کثیری از روسای ادارات و مقامات ذوب آهن کرمان بااندوه فراوان‌حضور یافته‌اند .اجساد بوسیله‌سه‌دستگاه آمبولانس به فرودگاه حمل‌گردید. در فرودگاه کرمان و اصولا در شهرو در مسیر کرمان تافرودگاه که یک فاصله ده کیلومتری است عزاحکمفرماست. برروی‌آمبولانس ها تاج گلهائی متعدد دیده میشود منظره حمل اجساد به فرودگاه تاثرانگیز گوئی فروگاه کرمان و اصولا شهر کرمان از این حادثه مبهوت و غمزده عزادار است.جمع کثیری از کارکنان معان «بایدانا»و اهالی زرند کرمان نیز برای‌تشییع جنازه های‌قربانیان‌حادثه واجساد کارشناسان شوروی‌در معادن‌ذغال سنگ ذوب‌آهن‌به کرمان آمده‌ودر فرودگاه اجتماع کرده‌اند. قرار است‌ساعت۱۲ظهر امروزهواپیمای حامل اجساد شش کارشناس شوروی از فرودگاه کرمان به صوب تهران پرواز کند

تسلیت شاهنشاه به پادگورنی و خانواده کارشناسان شوروی

دیشب شاهنشاه آریامهر کشته‌شدن شش کارشناس شوروی را در تصادف اتوبوس جاده کرمان به حضرت پادگورنی صدر هیئت‌رئیسه اتحاد جماهیر شوروی تسلیت گفتند

متن پیام شاهنشاه آریامهر چنین است :

حضرت نیکلای پادگورنی صدرهیئت رئیسه شورای عالی اتحاد جماهیر شوروی سوسیالیستی ـ مسکو

با کمال تاسف اطلاع یافتیم که در تصادف اتوبوس در نزدیکی کرمان عده‌ای از کارشناسان شوروی و ایرانی معادن ذوب‌آهن در حین انجام وظیفه در کشور من کشته شده‌اند .

بدین وسیله این ضایعه را به آن حضرت و خانواده های قربانیان این حادثه دلخراش عمیقا تسلیت میگویم.

محمدرضا پهلوی

گئورگی کارکین

ایوان یاننکو

ادوارد گوردینکو

یوگنی لیتونیف

ویکتور بولدایف

یوری خاود

سه‌تیم برگزیده فوتبال به‌تهران می‌آید

بقیه از صفحه اول

لندن است، برای علاقه‌مندان ایرانی فوتبال،نام‌آشنایی است. این تیم که «پیتر آزگود» بازیگر ملی‌پوش انگلستان را درخدمت دارد برای خرداد ماه اینده به تهران دعوت شده در حالی که هنوز برسر میزبان توقف این تیم در تهران، توافقی صورت نگرفته است.

پرسپولیس ـ باشگاه میزبان می‌کوشد تا موافقت «چلسی» را برای سه مسابقه در روز های (جمعه- سه‌شنبه- جمعه) جلب کند درحالی که «چلسی»بسختی میتواند بیش ازینج روز درتهران بماند .

باتوجه به دستمزدکلان «چلسی» میتوان گفت که این تیم،گرانترین میهمان تاریخ فوتبال‌ایران‌خواهد بود .

تیم نامدار انگلیسی

تیم نامدار «چلسی» درحال حاضر با چهل امتیاز به همراه «شفیلد یونایتد» در رده نهم جدول‌مسابقات دوره‌یی‌انگلستان قرار داردکه‌با توجه به اختلاف اندك تیم های انگلیسی میتوان ارزش این تیم معروف را بیشتر دریافت . چنان که گفتیم ، «چلسی»بازیگرملی پوش‌انگلیسی «پیترازگود» را نیز در اختیار دارد . «ازگود» در حال حاضر با ۲۲ گل ، پنجمین گلزن مسابقات باشگاهی انگلستان است‌ودرین مقام با «جرج‌بست» بازیگر بیتل و ایرلندی تیم معروف «منچستر یونایتد»رقابت دارد .

تیم معروف آلمانی

پس‌ازچلسی» و «کوئینزپارك رنجرز» نوبت به‌یک تیم آلمانی میرسد که با درخشش خود ، استادیومهای تهران را به‌آتش بکشد . تیم معروف «بایرمونیخ» که برای دوستداران فوتبال ما نامی‌است‌کاملا آشنا ،بخصوص به‌خاطر دوبازیگر برجسته‌اش «گرهارد مولر» ـ سلطان گل جام جهانی مکزیک- و «فرانتز بکن باوئر» معروفترین هافبك کنونی‌دنیا که به «شوالیه‌فوتبال» شهرت دارد .

ماجرای دعوت این تیم به تهران ، از ماجرا های شنیدنی است :

باید مونیخ آلمان غربی‌قرار بود دو هفته پیش به تهران بیاید ! «بایر مونیخ» درجواب دعوت باشگاه پاس ـ میزبان ایرانی خود ـ نوشت :

ـ دعوت شما را در صورتی می‌پذیریم که به فینال‌مسابقات باشگاه های آلمان غربی‌نرسیم!

ماجرای مولر

بدین ترتیب ، سفر «بایر مونیخ» به تهران عملا معوق شد زیرا این تیم به فینال‌رسید و در صدر باشگاه های آلمان غربی رسید . درست درهمین گیرودار بود که مساله فروش «گردمولر» به باشگاه هلندی «فاینورد» به صورت مساله‌داغ روز در آمد .

در پی‌به‌سر آمدن قرارداد «گرهاردمولر» ـ سلطان گل‌جام جهانی مکزیک ـ با «بایرمونیخ» شکارچیان قهرمانان فوتبال‌در تلاش افتادند تا در کار خریدو فروش او دلالی کنند . درمیان تیم های بیشماری که‌خواستار خرید «مولر» بودند ، تیم هلندی «فاینورد» با چهار میلیون‌مارك پیشترین رقم را به «بایرمونیخ» پیشنهاد داد که این رقم رکورد نرخ یک فوتبالیست را نیز شکست !

باسرو صدایی که در باره فروش «مولر» برپا شد ، باشگاه پاس تهران فورا طی تلگرامی به «بایر مونیخ» اطلاع داد :

ـ قرار داد سفر شما به تهران‌درصورتی پابرجا خواهد بود که «گردمولر» به فروش نرود و در تهران همراه «بایر مونیخ» حضور داشته باشد !

سرانجام،«بایر مونیخ»وسوسه خود رادربرابر پیشنهاد چهار میلیون مارکی «فاینورد» هلند ، گشت و ترجیح داد که «مولر» را در خدمت خود ، نگاهدارد.

مسئولین «بایر مونیخ» اعلام داشتند گرچه تا به حال سابقه ندارد که فوتبالیستی را به‌چهار میلیون مارك بخرند ولی «مولر» برای ما «از این ها بیشتر می‌ارزد!»

بدین ترتیب با ماندن «مولر» در «بایر مونیخ» میتوان امیدوار بود که سرانجام این تیم نامدار آلمانی را در تهران ببینیم .

دبیرستانهای مختلط دختران وپسران

بقیه‌از صفحه آخر

خواهد شد .

در مورد تاسیس دبیرستان مختلط دخترانه و پسرانه خبرنگاران ما با چند تن از صاحبنظران تماس گرفته و نظر آنانرا پرسیدند که ذیلا بنظر خوانندگان میرسد .

عقیده رئیس‌دبیرستان‌البرز

آقای دکتر مجتهدی رئیس دبیرستان البرز که ازسالها قبل عضویت شورایعالی‌آموزش و پرورش را دارد در مورد تاسیس دبیرستان های مختلط اظهار داشت :

اگر اختلاط از مرحله دبستان شروع شود و سپس در دوره اول و دوم دبیرستان بترتیب ادامه پیدا کند عکس‌العمل منفی نخواهد داشت و مفید قرار میگیرد ولی در صورتیکه بترتیب مزبور نباشد ممکن است مشکلاتی ایجاد نماید .

دبیرستان مختلط معلمان

آقای‌دکتر مجتهدی اضافه کرد : ما دبیرستان را ازنظر معلمان مختلط کرده‌ایم زیرا تعدادی ازخانم دبیران را برای تدریس در دبیرستان البرز دعوت کرده‌ایم که هم اکنون مشغول تدریس در دوره اول دبیرستان می‌باشند و در کار خود نیز تسلط کامل دارند .

محیط آماده

خانم باهره فرهنك رئیس دبیرستان انوشیروان دادگر در مورداجاددبیرستان های مختلط گفت : تاسیس دبیرستان های مختلط‌اقدام‌مفیدی است‌ولی برای اجرای این برنامه باید محیط را آماده کرد البته ممکن است این کار درواقع قدری مشکل بنظر برسد ولی بتدریج عادت خواهد شد . وی اضافه کرد باتوجه‌باینکه‌اکثر کلاسهای کنکور ، کلاسهای زبان و غیره مختلط‌است‌ایرادی برای‌تاسیس مدارس‌مختلط وجود ندارد . با انجام‌این‌کار عقده هائی که در سنین جوانی بروز می کنداز میان خواهدرفت‌و جوانان‌عادت می کنند تا بطور عادی وطبیعی درکنارهم‌بکارتحصیل بپردازند.

حس خودکاوی

آقای طهمورث جلالی که ٤ فرزند دارد و ۳ تن از آنان دبیرستانی هستند میگفت : تاسیس مدارس‌مختلط درکنترل غرائز نوجوانان موثر است و بااین کار آنان حس خودکاوی پیدا می کنند ، بنظر وی با پیشرفت اموزش و پرورش در دنیای کنونی این‌مسئله لازم و ضروری است .

خانم شهلا جلالی نیز با ایجاد دبیرستان های مختلط موافق است و میگوید من یك دختر سه ساله دارم و سعی میکنم تا او را در کودکستان مختلط بگذارم . وی معتقد است با این کار اطفال با محیط باز برخورد میکنندوترس از اجتماع و افراد که ممکن است در سنین‌بالاتر بوجود بیاید ازمیان خواهدرفت.

مقررات خاص

دوشیزه‌فرزانه‌عطاری‌دانش‌آموز کلاس ششم یکی از دبیرستان های دختران تهران گفت : تاسیس مدارس مختلط کار مفیدی است برای اینکه ماهم بتوانیم مانند سایر کشور های مترقی‌درکنار مردان گام‌برداریم و درکار های اجتماعی شرکت کنیم ، بنظر من برای اجرای این برنامه باید مقررات‌خاصی غیر از مقررات فعلی مدارس وضع‌کردوافراد بصیرو بی‌نظری را درراس این مدارس قرار داد .

تجویز نمی‌کنم

دکتر علیمحمد کاردان استاد دانشگاه و رئیس دانشکده علوم تربیتی گفت:مسئله ایجادمدارس مختلط را تجویز نمی‌کنم و با این کار در دوره اول متوسطه موافق نیستم. اگر این کار با توجه به‌روحیات‌جوانان واوضاع واحوال اجتماعی ایران با تامل و روشن‌بینی کامل در سال های آخر متوسطه که آغاز ورود بدانشگاه است‌انجام شودایرادی ندارد .

اختلاف ندارند

آقای قوام‌الدین حبیبی‌رئیس دبیرستان دکتر نصیری گفت : من شخصا خیلی با این کار موافقم و پسرم نیز در دبیرستان مختلط تحصیل می‌کند . بنظر من درحال حاضر حالاتی در وضع‌روحی بچه‌ها بوجودآمده است و آنها مرزی بین خود می‌بینند . پسرها فکر میکنند که با دخترها خیلی اختلاف دارند درصورتیکه این‌دو دسته بسادگی میتوانند در کنار هم بنشینند و تحصیل کنند .

صدمیلیون‌تومان خرج‌جنوب شهرمیشود

عملیات ساختمانی دریاچه مصنوعی در گودها و اقدامات پارك سازی، دراراضی‌خریداری شده در گودهای جنوب شهر شروع گردیدودراین هفته‌شهردار تهران از پیشرفت برنامه عمران جنوب شهر بازدید خواهد کرد شهرداری اعلام کرده بود که‌در نزدیک به یک میلیون مترمربع اراضی خریداری شده گودها، باغ وحش، ایستگاه اتوبوسهای مسافربری ودریاچه و جنگل ساخته خواهد شد

شهرداران نواحی و مناطق جنوبی‌تهران امروز اعلام‌داشتند که از این اعتبارات شصت میلیون‌تومان برای‌تجدیداسفالت خیابانهای‌جنوبی تهران‌اختصاص داده شده که با استفاده از این اعتبار حدود دو تا سه میلیون متر از سطح آسفالت متلاشی شده‌خیابانهای جنوبی نوسازی، لکه‌گیری و روکش خواهد شد در صورت اجرای این برنامه‌در وضع محلات جنوبی تغییرات اساسی روی خواهد داد . در مذاکرات شهرداران نواحی مزبور پیشنهادشد که‌چهل‌میلیون تومان مانده اعتبار دولتی برای ساختمان جاده‌سوم تهران- ری و همچنین چندین ورزشگاه و استخر اختصاص داده شود .

لیسانسیه‌ها: مشکل ۲۹ روز راحل کنید!

گروهی از آموزگاران لیسانسیه تهران که در مرحله دوم قانون استخدام کشوری گنجانده نشدند، در میز گرد روزنامه اطلاعات شرکت کردند.

مرحله دوم قانون استخدام کشوری که از اول دیماه ۱۳۵۰ در وزارت آموزش و پرورش برای آموزگاران و دبیرانی که در «رشته آموزشی» فعالیت دارند بمرحله اجراء گذاشته شده یکی از اقدامات مفیدی بود که مورد تائید بسیاری از اعضای کادر آموزشی است لکن نقائص جزئی در آن وجود دارد. از جمله انکه احکام مربوط به مرحله دوم در اسفند ماه سال گذشته صادر شد ولی اجرای آن از اول دیماه بود.

در مرحله دوم قانون استخدام کشوری بسوابق خدمت و مدارك تحصیلی بیش از همه توجه شدو آموزگاران و دبیران باستاد همین دومورد به گروه های بالاتر ارتقاء یافتند. این ارتقاء درمورد کلیه آموزگاران و دبیران اجرا شد مگر آن دسته که در بهمن ماه سال ۵۰ موفق به گرفتن لیسانس شده‌اند.

این عده از معلمین وضعی نامعلوم دارند و بدین لحاظ که یك ماه بعد از اجرای مرحله دوم قانون استخدام کشوری موفق باخذ درجه لیسانس شده‌اند نمیتوانند به گروه های دبیری ارتقاء یابند.

عده‌ای از لیسانسیه ها که چنین سرنوشتی دارند هم اکنون در مدارس ابتدائی تدریس میکنند ولی درمقابل، آموزگارانی که در خرداد ماه سال گذشته فارغ التحصیل شده و تائیدیه لیسانس خود را به اداره متبوعه تسلیم کرده بودند به گروه های دبیری انتقال یافتند و فعلا هم از مزایای آن سود می‌برند.

باید توجه داشت که این مسئله نقطه مبهم قانون استخدام کشوری است زیرا آموزگاری که در بهمن ماه سال گذشته لیسانس گرفته قانونا نمیتواند ارتقاء گروه بیابد.

تنی چند از این لیسانسیه ها به روزنامه اطلاعات آمده و تقاضای قانونی خودرا در جلسه‌ای مطرح کردند:

(سیف‌اله مسعودیان آموزگار دبستان انتصاریه ناحیه ۱۷ تهران) فارغ‌التحصیل رشته مبانی فقه و حقوق اسلامی می گوید:

مادر ۳۰ دیماه ۱۳۵۰ لیسانس گرفتیم و وزارت آموزش و پرورش باین دلیل که مرحله دوم قانون استخدام کشوری از اول دیماه در آن وزارتخانه اجراء شده از ارتقاء گروه ما خودداری کرده است. تاکنون چندین بار به وزارتخانه مراجعه کردیم و نامه نوشتیم ولی نتیجه‌ای گرفته نشد.

گویا طرحی تهیه شده که طی آن، ما ارتقاء گروه خواهیم یافت ولی هدف اصلی ما تدریس در دبیرستان است.

هم اکنون عده‌ای از دوستان ما در دبیرستان تدریس می‌کنند و وزارت آموزش و پرورش باید از وجود مانیز در کادر آموزشی دبیرستان ها استفاده کند.

جوابهای منفی

محمد صادق محمدی لیسانسیه علوم اجتماعی آموزگار ناحیه ۱۲ تهران اظهار داشت:

با این که ۱۵ سال و شش ماه است که سابقه خدمت دارم و از این مدت ۸ سال در دبیرستان تدریس کرده‌ام اخیرا ابلاغی بمن داده‌اند که باید مثل یك آموزگار معمولی در دبستان ها خدمت کنم.

بدین ترتیب بعد از گرفتن لیسانس ۱۰۰ تومان هم از حقوقی که قبلا دریافت میکردم باید کمتر بگیرم. هربار که به اداره آموزش و پرورش مراجعه کردم و خواسته‌ام که مرا به دبیرستانی منتقل کنند تا از مزایای لیسانس خود استفاده کنم، جوابهای منفی شنیده‌ام.

گویا طرحی تهیه شده که طی آن ما ارتقاء گروه خواهیم یافت ولی در این طرح نیز نوعی تبعیض بچشم می آید. مثلا کسانی که قبل از دیماه لیسانسیه شده‌اند با ما فرق دارند. یعنی از ما خواسته شده تا از یکسال سابقه خدمت خود چشم بپوشیم.

مفقود شد

رضا زاهدی لیسانسیه شیمی آموزگار پخش ۱۳ تهران:

من از اصفهان به تهران منتقل شدم تا در کادر آموزشی ابتدائی خدمت کنم.

اولین باری که به اداره آموزش متوسطه مراجعه کردم گفتند شما باسمت آموزگاری منتقل شده‌اید و باید در آموزش ابتدائی خدمت کنید. بعدا گفتند ما شما را لیسانسیه نمی شناسیم چون ارزش تحصیلی شما باداره مانرسیده. بعداز جستجو و پی‌گیری بسیار معلوم شد ارزش تحصیلی حقیر در بخش ۱۲ گم شده است.

بعدا که پیدا شد گفتند محلی برای شما در آموزش متوسطه وجود ندارد. طبق دستور وزیر آموزش و پرورش، تسهیلاتی برای دانشجویان دانشکده علوم فراهم شده. مثلا در مورد پرداخت شهریه دانشگاه، عوض کردن بخش محل خدمت دانشجویان در نزدیکترین ناحیه به دانشگاه، تنظیم ساعات کار با دروس دانشکده و غیره، حالا معلوم نیست با این همه لطف و محبتی که بما کرده‌اند چرا ما را بلاتکلیف گذاشته‌اند؟

من هر ماه با ۵۲۵ تومان از حقوقم شهریه دانشگاه را هم پرداخت کرده‌ام باین امید که بتوانم باگرفتن مدرك لیسانس ضمن خدمت به جامعه از مزایای قانونی آن سود ببرم.

با این که اغلب دبیرستان ها احتیاج به لیسانسیه شیمی دارند ولی من و بسیاری از فارغ‌التحصیلان شیمی وقتی را که باید در کار مهمتری صرف کنیم، عاطل و باطل در دبستان ها می‌گذرانیم.

۶ ماه است از زمانی که به تهران منتقل شده‌ام بلاتکلیفم و زحماتی که در طول چهار سال تحصیل دانشگاهی کشیده‌ام از میان رفته‌است.

تقاضای من اینست که هرچه زودتر به دبیرستان منتقل شوم و در مرحله دوم قانون استخدام کشوری مثل سایرین ارتقاء گروه بیابم.

تشکیل جلسه

عین‌اله شعبانی دبیر دبیرستان محمدرضا شاه ناحیه ۳ تهران می‌گوید:

شکی نیست که یك قسمت از فعالیت های شبانه روزی ما برای گرفتن لیسانس جهت استفاده از مزایای مرحله دوم قانون استخدام کشوری بود.

مسئله اینجاست که آموزش و پرورش از تحصیل مادر دانشکده ها با اطلاع بودو می دانست که در دیماه فارغ ـ التحصیل میشویم، اما عملا از قرار دادن ما در مرحله دوم خودداری کرد.

وقتی به مسئولین مراجعه می کنیم جوابهای ضدو نقیض می شنویم.

براثر شکایات ما به وزارت آموزش و پرورش دستور داده شد تا بوضع ما رسیدگی نمایند. بدنبال این دستور وقت گرفتیم و با مدیر کل آموزش و پرورش جلسه‌ای داشتیم که ۲ ساعت و نیم طول کشید.

دراین جلسه ماده ۱۱ قانون برای ما تشریح شد. لازم بود برای اجرای ماده ۱۱ ضوابطی در نظر گرفته میشد تاقبل از اجرای مرحله دوم وضع ما روشن شود ولی این جلسه هم دردی دوا نکرد.

ملاحظه می فرمائید که علت این اختلاف و تبعیض فقط ۲۹ روز دیرتر یا زود گرفتن ورقه لیسانس است.

تدریس در دبیرستان

اسماعیل تقی زاده لیسانسیه علوم اجتماعی اظهار نمود:

گفتنی ها را آقایان گفتند نظر من اینست که هرچه زودتر درآید بازعده‌ای از فارغ التحصیلان نمیتوانند بطور کامل از مدرك لیسانس خود استفاده کنند. لیسانسیه ها باید در دبیرستان ها بکار گرفته شوند تا در شرایط مساوی و یکسان از مرحله دوم قانون استخدام کشوری سود بجویند.

بهروز دبیری دبیر دبیرستان دخترانه بسطامی ناحیه ۱۷ تهران گفت:

از نظر تبدیلی که صورت گرفته، بعضی از دوستانمان که یکی دوماه زودتر از مالیسانس گرفته‌اند مزایای خیلی بیشتر از ما دارند چه از نظر پایه خدمتی چه از نظر حقوق وغیره که البته به آنها تبریك می‌گوئیم و آرزوی توفیق بیشترشان را داریم، اما تکلیف ما چیست که لیسانس ما مقارن با اجرای مرحله دوم قانون نبوده است؟

مسئله اینجاست که من و همکارم باهم تدریس کرده‌ایم. او درس خوانده منهم خوانده‌ام او لیسانس گرفته و یك ماه بعد من لیسانسیه شده‌ام آیا شزاوار است که او ۱۴ سال دبیر شناخته شود و من ۱۴ سال آموزگار ابتدائی؟

این موضوعات یك جوان تحصیلکرده را رنج می دهد. نقشه هائی را که برای آینده کشیده است درهم می‌ریزد.

عبداله کریمی لیسانسیه حقوق اسلامی شغل آموزگار نیز اظهار داشت:

یك سئوال از مسئولین دارم: جوانی که دیپلم دارد و ۱۲ سال در دبیرستان تدریس کرده و برای این که دلش میخواسته بیشتر مفید باشد، بیشتر به جامعه‌اش خدمت کند، درس خوانده و لیسانس گرفته، اجرو مزد این جوان علاقمند سالها عقب افتادگی از زندگی است؟

او که با متحمل شدن مخارج بسیار، با استفاده از کوتاه ـ ترین وقت، تحصیل کرده چه گناهی دارد که باید فدای سهل‌انگاری دیگران بشود؟

منطقی نیست

محمد سالار محمدی گفت:

دیپلمه هائی هستند که در کلاسهای سیکل دوم دبیرستان تدریس میکنند ولی ما که لیسانسیه هستیم باید آموزگار دبستان های ابتدائی باشیم. این بنظر من غیر منطقی است. حتی مسئولین آموزش و پرورش هم قبول دارند که منطقی نیست ولی هیچیك اقدامی نکرده‌اند تا از وجود ما و از علمی که آموخته‌ایم نوجوانان این آب و خاك استفاده کنند:

من میروم میگویم لیسانسیه هستم چرانباید در مرحله دوم قانون استخدام کشوری قرار بگیرم؟ جواب میدهند نمی ـ توانیم، می‌گوییم پس مدرك دیپلم رابحساب بیاورید، می گویند اینهم عملی نیست چون شما لیسانسیه هستید.

صالح گنجعلی لیسانسیه حقوق اسلامی اظهار می‌کند:

آنچه را که دوستان گفتند درد دلهای من بود. من در اینجا فقط تقاضا دارم مسئولین اگر طرحی در دست دارند که طی آن وضع ما بهتر میشود هرچه زودتر پیاده کنند ثانیا تکلیف ما روشن شود که بالاخره ما چه کاره‌ایم؟ چون این روزها قسمتی از کار ما از این اتاق به آن اتاق رفتن شده است.

مرتضی منشی لیسانسیه دانشکده الهیات یادآور شد:

ما که در اینجا جمع شده‌ایم گرفتاری های مشابه داریم. خواست های ماقانونی است و حق ماست. هرکدام از ما در خارج از محل کار یعنی درخانه و خارج ازخانه ناراحتی هاو تعهداتی داریم که باید انجام دهیم.

ماوظیفه خود را برای بالا بردن سطح معلومات خود و انتقال آن به جامعه انجام داده‌ایم. آموزش وپرورش نیز باید وظیفه خود را دربرابر ما انجام دهد. بهرحال اقدام اخیر وزارت آموزش وپرورش در مورد مرحله دوم قانون استخدام گامی مثبت در جهت رفاه کادر آموزشی بود لکن باید نقائص آن برطرف شود تا همه فرهنگیان به یك نسبت از آن بهره‌مند شوند.

انتقال معلمان در تهران اختیاری شد

وزارت آموزش‌وپرورش امسال برای انتقال معلمین ازناحیه‌ای به‌ناحیه دیگر دست باقدام تازه‌ای زده است.

مسئله انتقال ازناحیه‌ای به‌ناحیه دیگر همیشه نوعی نگرانی برای معلمین بوجود می‌آورد ومسئولین امورهرسال طرحی برای آن میریختند گرچه گاهی انتقال نیز انجام میگرفت ولی نظر هیچکدام معلم و یامسئول ـ تامین نمیشد، دلیلش هم نارسابودن کیفیت وشکل انتقال بود.

ازچندی قبل وزارت آموزش‌وپرورش بدنبال تحقیقات وبررسی‌های فراوان پرسشنامه هائی تهیه وبین آموزگاران توزیع کرد، که باید این پرسشنامه ها تاپایان فروردین مه سال جاری توسط متقاضی پرشده‌وبه ادارات آموزش و پرورش تسلیم شود.

دراین پرسشنامه ها معلم میتواند ۳ ناحیه راکه نزدیك به‌منزلش میباشد بترتیب تقدم انتخاب نماید.

البته طبق معمول سنواتی کدرآموزشی از نواحی تکمیل است ومتقاضی میباید تقاضای انتقال به آن نواحی رابکند.

نواحی غیرقابل انتقال

نواحی مذکور عبارتنداز ۲ ـ ۳ ـ ۴ ـ ۸ ـ ۱۴ ـ ۱۵ ـ ۱۷ در پرسشنامه ذکر شده که نواحی مزبور فعلا معلم اضافی دارد و کادرش تکمیل است. چنانچه معلمی بخواهد ازاین نواحی منتقل شود امکان انتقال معلمی به‌نواحی ذکر شده امکان پذیر خواهدبود.

وزارت آموزش‌وپرورش در توجیه اجرای طرح جدید انتقال معلمین ذکر کرده که‌هدف فقط تامین نظر معلمین و تثبیت محل خدمت آنان بمنظور تعمیم و گسترش هر چه بیشتر فرهنگ و افزایش قدرت کارآئی معلمین می‌باشد.

دراین پرسشنامه ها معلم میتواند از متقاضی خواسته شده که‌اگر ناحیه بخواهد از وجود او در کار غیر آموزشی از قبیل مدیریت نظافت. دفترداری و کار اداری استفاده کند مایل است در کدام مورد فعالیت داشته باشد؟

همچنین چنانچه تقاضای انتقال معلم بدلایلی انجام پذیرنبود برای رفت و آمد معلمین چه راهی را پیشنهاد میکند تا این پیشنهادات بیشتر تحت بررسی قرارگیردو تصمیمات مطلوبی اتخاذ گردد

بطور کلی وزارت آموزش و پرورش باید برای انتقال معلم از ناحیه‌ای بناحیه دیگر که نزدیك به منزلش‌باشد طرح جامع و صحیحی تهیه و تدوین کندو ضوابطی برای انتقال قائل شود.

اگر طرح انتقال جامع و سازنده باشدهم نظر معلم تامین میشود و هم وزارت آموزش و پرورش از یک گرفتاری دائم خلاص خواهد شد.

یك روز مهمان پان آمریکن در نیویورك

با این برنامه مجموعه‌ای از تمام دیدنیها و شگفتیها و رویدادهای نیویورك و بلیط برنامه‌های جالب را با تخفیف‌های مخصوص که عملا بیش از یك روز خواهد شد بشما هدیه میشود.

اقراطاقی برای سه روز در یکی از هتل‌های «لوز» روزروکنید شب چهارم را نیز رایگان مهمان هتل خواهید بود.

کافیست هنگام رزرو بلیط پرواز به‌نیویورك از آژانس مسافرتی خود یا پان‌آمریکن بخواهید که ترا بایمان از طریق پاناماك، سیستم کامپیوتر بین‌المللی ما هتل رزرو کند.

هر روز یك پرواز مستقیم از تهران به نیویورك دارید و با ۷۴۷ روزانه از اروپا و سه روز در هفته از تهران پرواز میکنیم.

بعدازورود بیش یك روز مهمان نیویورك بوده واز تمام برنامه‌های زیر استفاده خواهید کرد:

- بازدید رایگان از آخرین طبقه «ساختمان امپایر استیت»
- بلیط مجانی برای یکی از سیماهای «لوز»
- استفاده از تورهای «گری لاین» برای شناخت واقعی نیویورك
- دیداری از جاز موبیل، پدیده مهیج موسیقی درهارلم
- نوشابه در «لودراگ استور»
- گردش درجزیره استاتن، با رفت و برگشت مجانی
- نوشیدن شراب در یکی از رستورانهای زیبای «لانك شامپ»
- اپل پای وقهوه در یکی از رستورانهای «هورن‌اند هاردارت»

بطوریکه ملاحظه میفرمائید با برنامه یك روز در نیویورك برای چند روز برنامه‌های جالب و دیدنی خواهید داشت.

فراموش نکنید هنگام رزرو بلیط به‌نیویورك بآژانس مسافرتی خود یا پان‌آمریکن بگوئید که می‌خواهید یك روز مهمان نیویورك باشید.

تهران: خیابان شاهرضا نبش ویلا، تلفن: ۵ـ۸۳۲۰۵۱

Pan Am

پان‌آمریکن مجرب‌ترین شرکت هواپیمائی جهان بازهم پیشرو است.

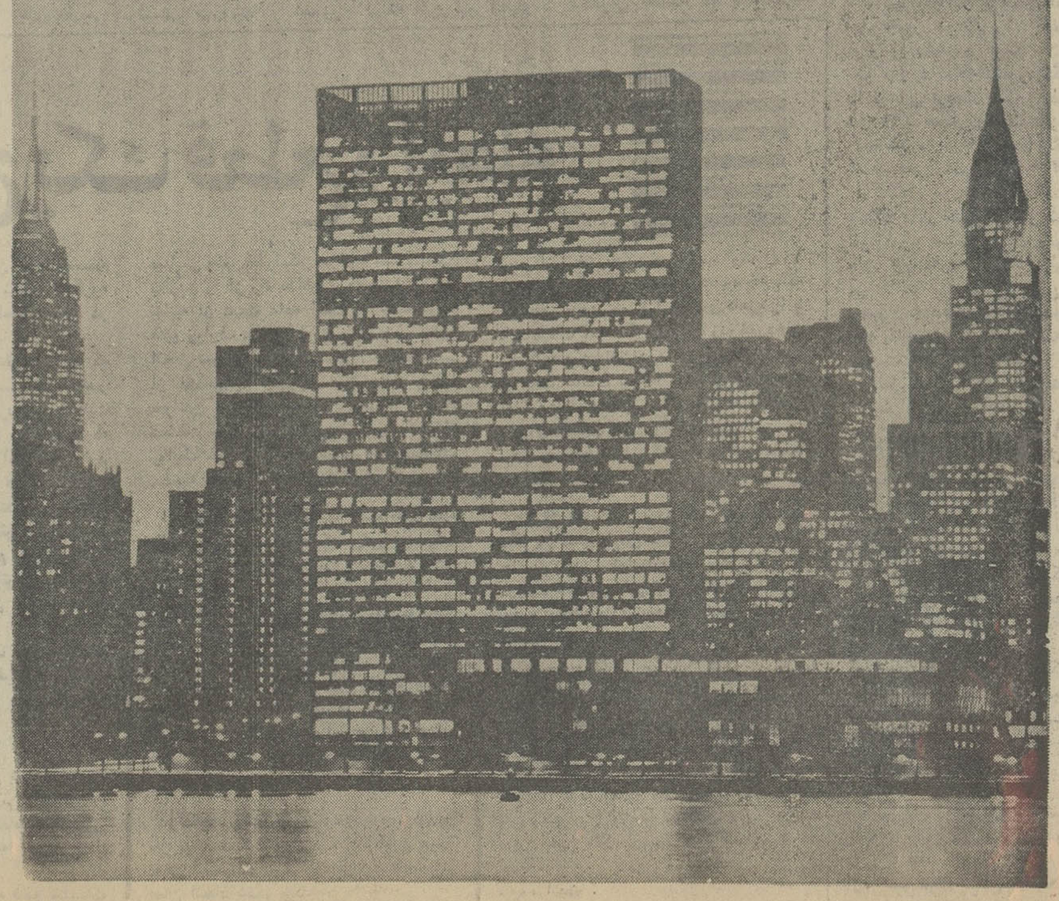

سه‌شنبه این هفته

آغاسی ـ برادران رسولی در انجمن

آغاسی، خواننده محبوب وبر گزیده مردم، همراه برادران هنرمند رسولی، روز سه‌شنبه همین هفته «۲۲ فروردین» ازساعت ۵ وربع بعداز ظهر در تالار انجمن دوشیزگان و بانوان برای شما برنامه اجرا خواهند کرد.

خوانندگان اطلاعات بانوان با ارائه آخرین شماره مجله و اعضای انجمن با در دست داشتن کارت عضویت خود، می‌توانند برای دریافت کارت رایگان هرروز صبح وعصر بدبیرخانه انجمن بهار شمالی ـ نبش نامجو ـ تلفن ۸۲۴۸۳۱ مراجعه فرمایند.

آگهی تشکیل مجمع عمومی سالیانه انجمن نفت ایران

بدینوسیله‌باطلاع اعضای محترم اصلی ووابسته انجمن نفت ایران میرساند که مجمع عمومی سالیانه انجمن روز چهارشنبه بیست‌وهفتم اردیبهشت ماه ۱۳۵۱ ساعت چهارونیم بعد ازظهر در محل دبیرخانه مرکزی انجمن (تهران ـ خیابان تخت طاوس شماره ۱۲۲) تشکیل خواهد شد.

بدینوسیله از کلیه اعضای اصلی ووابسته انجمن دعوت میشود که در این جلسه‌حضور بهمرسانند.

دستور جلسه:

۱ـ گزارش شورا راجع بفعالیتهای انجمن در سال گذشته.
۲ـ گزارش مالی خزانه‌دار.
۳ـ اعلام نتیجه انتخابات شورای سال ۱۳۵۱ ـ ۱۳۵۲
۴ـ انتخاب حسابرس انجمن برای سال ۱۳۵۱ـ ۱۳۵۲
۵ـ تصویب آئین‌نامه کمیته‌ها.
۶ـ اصلاح تغییر اساسنامه آئین‌نامه در باره اعضای مجتمع طبق بخشنامه شماره ۷۴۳ مورخ ۱ر۱۲ر۱۳۵۰
۷ـ موضوعات دیگر.

دبیر کل انجمن نفت ایران ابوالحسن معدل
آ ـ ۲۷۲۲

جریده شریفه اطلاعات

دریکی از مجلات تهران تحت‌عنوان گرفتاریهای درمانی مردم‌رامسر مطالبی درج گردیده که ازنظرما امضاء کنندگان ذیل عکس آن مشاهده میشود. جای تاسف است که از تاسیسات درمانی‌و مسئولان آن به‌این طریق قضاوت واظهار نظرشود. خواهشمند است برای ایجاد اعتماد و اطمینان بیشتر و تشویق از مسئولان درمانی در راه خدمت بشاءوملت مطالب فوق رادر آن جریده درج فرمایند.

رامسر ـ محمد شفیع‌زاده، حاج علی رحیمیان، محمدعلی خبازیان، حاج جواد مدرسی، موسی جلالی، حاج حسن الهیان، محمدرضا الهیان، رمضان عبدالعلیان، علی‌اکبر پروانه، حاج اسمعیل رحیمیان، حاج فرج‌اله آذرپوش، علی محمدکاظمی، احمد شفیع‌زاده، سید حسین مهدویان ـ حاج شیخ حسین جلالی.

آگهی دعوت مجمع عمومی
بطور فوق‌العاده

بدینوسیله از صاحبان سهام شرکت سهامی صنعتی سیمان صوفیان آذربایجان دعوت میشود که درتاریخ چهارشنبه ۲۷ اردیبهشت ماه ۱۳۵۱ ساعت ۹ صبح در محل کارخانه سیمان صوفیان واقع در کیلومتر ۳۰ جاده تبریز مرند بمنظور تشکیل مجمع عمومی عادی شرکت بطور فوق‌العاده حضور بهمرسانند.

دستور جلسه:

انتخاب اعضای هیئت مدیره.

هیئت مدیره شرکت سیمان صوفیان آذربایجان
آ ـ ۱۲۱۹

تجدید دعوت مجمع عمومی فوق‌العاده

چون در جلسه ۱۷ فروردین ماه ۵۰ مجمع عمومی فوق ـ العاده صاحبان سهام شرکت تعاونی رانندگان تاکسی و کرایه تهران اکثریت لازم حاصل نشد لذا از کلیه اعضاء محترم شرکت دعوت میشود که ساعت چهار بعد از ظهر روز، شنبه ۲۶ فروردین ماه ۵۱ برای تشکیل جلسه مجدد در محل شورای عالی اصناف واقع در خیابان هدایت حضور بهمرسانند.

دستور جلسه: اصلاح اساسنامه و تطبیق آن با مقررات قانون شرکت های تعاونی.

مدیر عامل. سرهنك حکمتی
آ ـ ۳۰۷۴

سال ۱۳۵۱
سال سیتی‌زن

CITIZEN

بهرکسی که بیشتر دوستش دارید
سیتی‌زن هدیه بدهید

سرمقاله

کنفرانس سانتیاگو

ویك مساله مهم جهانی

از فردا کنفرانس بین‌المللی توسعه و تجارت در شهر«سانتیاگو» پایتخت شیلی شروع بکار میکند و از ایران نیز هیاتی بریاست وزیر اقتصاد در کنفرانس شرکت خواهد داشت .

مهمترین مبحثی که‌در دستورمذاکرات‌این کنفرانس قراردارد رسیدگی به‌نحوه روابط کشورهای پیشرفته است با کشورهای درحال رشد . چون شرایطی که فعلا حاکم برمناسبات این دو گروه از ممالک جهان است در سالهای اخیر پیوسته با اعتراض کشورهای درحال‌رشدروبرو بوده‌وچنانکه‌مسبوقید درانعکاس این‌اعتراض، ایران سهم موثری داشته است .

کشورهای درحال رشد میگویند ممالک‌پیشرفته صنعتی، خوراک عمده صنایع خود را از مواد خام ما تامین می‌کنند و شرایطی فراهم آورده‌اند که این مواد به نازلترین قیمت بدست آنها برسد و پیوسته قیمت آن در بازارهای جهانی تنزل داشته باشد درحالیکه همان‌مواد را پس از تبدیل به فرآورده‌های صنعتی با قیمت گزاف به ممالک تولیدکننده مواد‌خام میفروشند و قیمت فرآورده‌های صنعتی‌را نیزدائما بالا میبرند .

با ادامه این نحوه در دادوستد بین‌المللی، طبیعی است که میان کشورهای توسعه‌یافته و گروه کشورهای درحال رشد یک فاصله دائمی برقرار خواهد بود و پرکردن این فاصله برای کشورهای درحال رشد حکم جمع آوردن آب در غربال خواهد داشت . چراکه این کیفیت موجب میشود کشورهای درحال رشد برای تامین‌احتیاجات خود، پیوسته فشار بیشتری تحمل کنند و ارز بیشتری به کیسه ممالک بزرگ صنعتی بریزند ، درحالیکه از لحاظ درآمدهای ارزی نیز دچار عسرتند .

گذشته ازین ، منابع طبیعی کشورهای صادرکننده مواد خام اکثرا زوال پذیر است و جز در موارد معدود ، هرچه بیشتر ازمنابع طبیعی خود بهره‌برداری کنند منابع آنها زودتر به‌اتمام میرسد و سرانجام روزی خواهد رسید که دیگر نخواهند توانست از طریق تولید و صدور مواد خام، ارزی تحصیل کنند درحالیکه احتیاجات آنها به مواد ساخته شده صنعتی پایانی نخواهد داشت .

اما خطراتی که ازین شیوه دادوستد و روابط غیرعادلانه بازرگانی حاصل میشود گوآنکه در وهله اول متوجه کشورهای درحال رشد خواهد بود مآلا کشورهای‌بزرگ صنعتی را نیز تهدید خواهد کرد. زیرا که محال است یک اقلیت متنعم و مرفه بتواند در جهانی قحطزده و گرسنه و تهیدست زندگی آرامی را ادامه دهد .

حوادثی که بطور پراکنده در جهان‌امروز اتفاق می‌افتدو هرچند یکبار گوشه‌یی از عالم را به آتش و خون میکشد زنگ خطری است برای این اقلیت مرفه . اقلیتی که بناگزیر کفاره آزمندی و انحصار طلبی خود را بصورت اعزام فوج فوج سرباز و ارسال پول واسلحه برای فرونشانیدن آتش و جلوگیری از تسری و توسعه آن‌میپردازد ولی توفیق چندانی حاصل نمیکند . چون آتشی که فقر و استیصال افروخته برافروزد مهارکردنش به آسانی مقدور نخواهد بود .

این نکته را عقلا و خیرخواهان جامعه بشری مکررتذکر داده‌اند که دنیا نمیتواند به یک صلح پایدار و مطمئن دست یابد مگرآنکه اساس روابط بشری بر مبانی عادلانه‌یی استوار شود . همانطور که این تجربه در سطوح ملی به اثبات رسیده و ایجاد روابط عادلانه را بین طبقات مردم ضامن استقرار نظام اجتماعی و صلح و امن معرفی کرده است ، در سطح بین‌المللی نیز امنیت و صلح حاصل نخواهد شد مگر آنکه یک چنین تعدیلی در روابط بین جوامع بشری برقرار شود .

ما امیدواریم کنفرانس بین‌المللی توسعه و تجارت ، در تفهیم این حقیقت و فراهم آوردن زمینه‌های ایجاد رابطه عادلانه درمناسبات اقتصادی و بازرگانی میان کشورهای مختلف جهان توفیق پیداکند از عمق شکافی که کشورهای رشدیافته را از کشورهای درحال رشد جدا میسازد حتی‌المقدور بکاهد .

تفسیر سیاسی

۲ ـ بنگلادش و امریکا

سزارین‌های تازه

در شماره پریروز با مراجعه به تاریخچه مختصری از وقایع گذشته شبه قاره هند گمان میرود خوانندگان بعلت اساسی شناسائی رسمی بنگلادش از طرف امریکا متوجه شده باشند.

پاکستان که سال‌ها آماده وضع حمل بود ناچار باهمکاری هندو پاکستان کودک جدید را بنام (بنگلادش) با (سزارین) بدنیا آورد.

اما چنین بنظر میرسد که این بازی هنوز پایان نیافته است . همانطور که تذکر داده شد ، عقیده بسیاری از کارشناسان مسائل آسیائی باتوجه به نظرات طراحان پشت پرده نقشه‌هائی برای ادامه صلح‌جهانی. برانیست که در برابر غول زرد و هجوم ناگهانی ده‌ها میلیون سربازانی که از کودکی آماده شرکت در بزرگترین حملات تاریخ میشوند، باید سنگرهای کوچکتر ولی مستحکم و نیرومند و قابل‌کنترل بوجود آید.

طبیعی است نخستین هدف هجوم احتمالی آینده بیشتربسوی جنوب خواهد بود ، زیرا چنانکه درتفسیر پریروز گفته شد مساعدترین منطقه از نظر وجود اختلافات محلی ، نژادی ، مذهبی‌و بخصوص فقر و گرسنگی آنسوی کوهستانهای هیمالیا آماده‌ترین زمینه راداراست.

هرگاه باتوجه به تفسیر روز سه‌شنبه گذشته واخباری که از جنگهای ویتنام و شکست‌های پی‌درپی ارتش ویتنام جنوبی و عدم حمایت جدی امریکا در این جنگها بدست ما رسیده ،میتوانیم باین نتیجه برسیم که تبلیغات یا اطلاعات کرملین درباره سازش‌ها ی‌محرمانه پکن تااندازه‌ای صحیح بوده واحتمال دارد بزودی در پاریس یاخود ویتنام پایان جنگ چندین ساله این سرزمین بلا دیده اعلام گردد.

بنابراین باید اعتراف نمائیم که دنیای مرعوب از قدرت‌همه‌جانبه چین سرخ نیز ناچار است به آینده مبهم و حملات غیر منتظره و یا حداقل نفوذ سیاسی و اجتماعی آن در مزارع مستعدی مانند شبه‌قاره هند بیشتر بیندیشد و در فکر طرح نقشه‌هائی نوین باشد.

بهمین دلایل است که میتوان پیش‌بینی کرد (سزارین‌های‌تازه‌ای) در بعضی مناطق کره زمین مورد لزوم‌و توجه است . زیرا برای ازبین بردن فقر و گرسنگی ترمیم اقتصاد قسمتهای مختلف سرزمینهائی‌که هم‌آهنگی سیاسی اجتماعی مذهبی زبانی‌باهم ندارند مسما درواحدهای کوچکتر و بصطلاح فارسی (جمع‌وجورتر) بارهبران محلی ومورد‌علاقه مردم بدون توجه بمجامطلبی‌ها و وسعت طلبی‌های سیاستمداران و ژنرال‌ها . ناچارند در استحکام سنگرهای دفاعی در برابر هجوم ناگهانی غول زرد بکوشند.

شاید خانم گاندی وهمکاران صمیمی‌ایشان که هم‌اکنون سرمست ازباده پیروزی هستند، اکنون شب دراز مستی را بپایان رسانیده‌باشند ومتوجه حقایقی تلخ گردیده‌اند که باشتاب از آقای بوتو دعوت می‌کنند تاهرچه زودتر درباره آینده سرزمینهای خود بمذاکره پردازند .

قیام محمدولی‌خان و سایر سران بلوچستان اجتماع پختوها و همکاری محرمانه ملیون افغانی برای ایجاد پختونستان،واز سوی‌دیگر سرکشی‌های حکومت‌کمونیست کرالادر جنوب هند، عدم رضایت سیک‌ها وبالاخره اختلافات و انشعابات دیگر، اگر از نظر مردم عادی جهان پنهان باشد، از نظر سیاستداران خردمند شبه قاره هند و طراحان نقشه‌های جهانی برای نگاهبانی صلح از مسائل بزرگ و قابل توجه است.

در عین‌حال که دنیا براثر فداکاری رهبران امریکا و توافق‌های محرمانه قطب‌های بزرگ جهان آماده پذیرفتن صلح پایداری میشود نباید کمترین غفلتی موجب گردد که ناگاه بایک اقدام وسعه‌طلبانه بهر نام وهرنشان تمدن جهان در معرض خطر نیستی قرار گیرد.

معلوم نیست (سزارین‌های) تازه بچه صورت وروشی عملی خواهد شد ولی میتوان حدس زد که ازهم‌اکنون رهبران خردمند مناطق حساس جهان باین حقیقت پی‌برده‌اند برای همیشه نمیتوان‌بافقر وگرسنگی یابا تبلیغات و نطق‌ها و یاکمک گرفتن از این وآن‌صدها میلیون‌مردم را زیر یک پرچم وباشعارهای فریبنده (ناسیونالیستی) در خواب و خاموشی نگاهداشت.

دنیای پس از جنگ دوم باوجود تمام مرزبندی‌هایش اکنون مرزها را از دست داده است و هرواقعه کوچکی دردور افتاده‌ترین نقاط دنیا در سایر مناطق اثر خواهد داشت.

بنابراین فقر و گرسنگی و عقب افتادگی درهر نقطه‌ای از عالم که موجب رخنه و نفوذ آتش انقلاب در آن‌سرزمین میشود نمی‌تواند مورد بی‌اعتنائی سایر سرزمین‌ها و کشورها باشد چون این آتش‌بتدریج ناگهانی سراسر جهان را فرا خواهد گرفت ...

حسین رامتین

منبع: آرشیو روزنامه اطلاعات

گزارش‌از: **ابراهیم آبار**

ویتنام شمالی: ۸ سال زیر بمب!

ویتنام شمالی هشت سال است که مورد حمله بمب افکنهای نیروی هوائی امریکا است. آنچه در زیر میخوانید تاریخچه‌ای از بمبارانهای ویتنام شمالی است .

● در تاریخ بیستم بهمن ماه سال ۱۳۴۳ برای اولین‌بار هواپیماهای شکاری بمب‌افکن آمریکا در ویتنام شمالی به تاسیسات نظامی ویتنام شمالی حمله کردند . در این حمله ۲۴ هواپیمای آمریکائی و ۳۰ هواپیمای ویتنام جنوبی شرکت داشتند و رهبری حمله با شخص ژنرال کائوکی بود.

● هواپیماهای آمریکائی در روز نهم اسفند سال ۱۳۴۳ یک منطقه وسیع جنگلی را در «فوکتوی» درشرق سایگون بمباران کردند و بلافاصله پس از آن بزرگترین حمله سربازان که با هلی‌کوپتر به آن ناحیه منتقل میشدند آغاز گردید.

● ۲ فوریه ۱۹٦۴ تعداد ۴۹ هواپیمای امریکائی بر «دونگ‌هوی» بمب و راکت ریختند . یک خلبان امریکائی مفقود شد و ۸ هواپیما آسیب دید.

● ۷ فوریه بیش از ۱۰۰ هواپیمای آمریکائی به ویتنام شمالی حمله کردند که «بسیار موفقیت‌آمیز» نلقی شد. سه جت نیروی دریائی در این حمله از دست رفت و بالاخره ۲ مارس ۱۹٦۴ تعداد ۱٦۰ هواپیمای آمریکائی و ویتنامی به ویتنام شمالی حمله کردند و بیش‌ازچهارهواپیما سقوط کرد.

● از سپتامبر ۱۹٦۵ هواپیماهای جنگیده آمریکائی شش‌بار به ویتنام شمالی حمله کردند. هواپیماهای‌آمریکائی طی این حملات چند پایگاه مهم نظامی ویتنام شمالی ازجمله یک پایگاه رادار را ویران کردند.

● در یکی از این حملات ۱۵ بمب‌افکن «تندرچیف» و چهار «فانتوم» با پشتیبانی ۱۲ شکاری به «تان‌هوا»واقع در ۱۰۰ کیلومتری جنوب هانوی حمله کرد و مراکز مهم نظامی را بمباران نمودند . در این حمله ۵۰ تن بمب فرو ریخته شد و ۱۸ ساختمان بزرگ نظامی منهدم گردید .یک دسته دیگر از هواپیماهای آمریکائی نیز در همین منطقه ۵ پل و یک توپ ضد هوائی را از کار انداختند .

● در همین ماه باردیگر سی هواپیمای بمب‌افکن آمریکائی برفراز «دین‌بین‌فو» در سیصدکیلومتری شمال‌غربی هانوی و در نزدیکی مرزهای لائوس حمله کردند.

هواپیماهای آمریکائی در حملات‌خود شش‌سربازخانه را نابود کرده و به چهار ساختمان پادگانهای بزرگ آسیب رسانده و باند فرودگاه «دین‌بین‌فو» را از استفاده انداختند .

● در سال ۱۹٦۵ مجموعا ۸۰ هزار تن بمب برفراز ویتنام جنوبی (مناطق تحت کنترل ویتکنگها) فرو ریخته شد .

● در سپتامبر ۱۹٦٦ بمب‌افکن‌های آمریکائی یک منطقه انبار نفت ویتنام شمالی را بمباران کردند و آنرا با آتشی بارتفاع هزار متر شعله‌ور ساختند .

● هواپیماهای غول‌پیکر(ب۵۲) آمریکا برای‌سومین‌بار منطقه غیر نظامی در جنب مدار ۱۷ درجه را بمباران کردند. خبرگزاری ویتنام شمالی اعلام کرد هواپیماهای آمریکائی حومه بر جمعیت بندر «هایفونگ» را مورد حمله قرار دادند . تا این تاریخ مجموعا۱۲۸٤ هواپیمای‌آمریکائی برفراز خاک ویتنام شمالی سرنگون شده بود .

● در اوت ۱۹٦٦ هواپیماهای امریکائی یکی از بزرگترین حملات خود را به ویتنام شمالی انجام دادند . دراین حملات انبارهای نفت ویتنام شمالی‌در اطرافپایتخت و بندر هایفونگ بشدت بمباران شد و خسارات فراوانی وارد گردید.

● در دسامبر ۱۹٦۷ هواپیماهای بمب‌افکن آمریکا نزدیکی هانوی پایتخت ویتنام شمالی را بمباران کردند .در این حمله ۱۱ هواپیمای آمریکائی توسط آتشبارهای‌ویتنام شمالی سرنگون شدند.

● چند روز بعد آمریکا ویتنام شمالی را باردیگر به شدت بمباران کرد. همزمان با شروع این بمباران یکشتی جنگی غول‌پیکر آمریکائی وارد آبهای ویتنام شد و باین ترتیب قدرت ناوگان هفتم آمریکا رادراین منطقه به میزان زیادی تقویت کرد.

● ماه بعد برای هشتمین‌بار در کمتر از یکسال نیروی هوائی آمریکا پایگاههای موشکهای سام ویتنام‌شمالی را بمباران کرد.

● در اواخر سال ۱۹۷۰ جت‌های آمریکائی برای اولین‌بار پس از قطع بمباران ویتنام شمالی در نوامبر۱۹٦۸ مواضع رادار ضد هوائی ویتنام شمالی‌را در ۱۲۰کیلومتری هانوی به موشک بستند .

● در ژانویه ۱۹۷۱ هواپیماهای آمریکائی درپرواز های بی‌درپی برفراز مواضع ویتنام شمالی برای‌سومین‌بار متوالی مواضع کمونیست‌ها را هدف قرار داده و بمباران کردند. این بمباران کنفرانس صلح ویتنام را برهم زد . و سرانجام روز ۵شنبه گذشته حمله هوائی و دریائی عظیم امریکا به ویتنام شمالی باردیگر از سر گرفته شد.

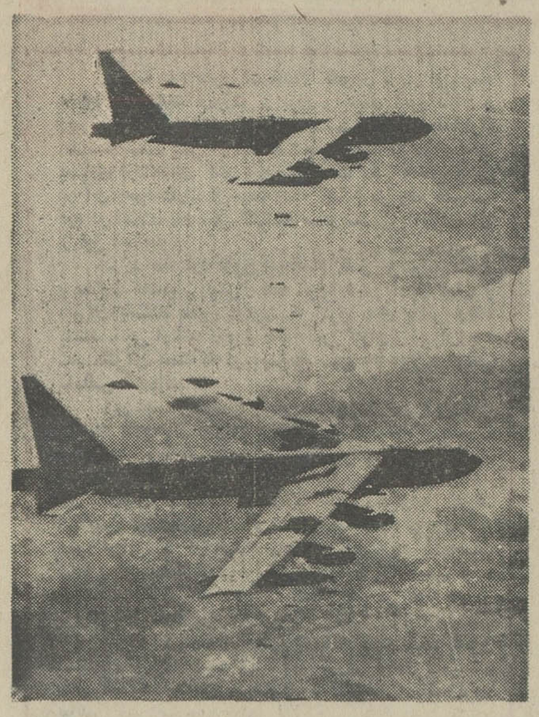

رودی از هواپیماهای ب ـ ۵۲ بمب‌افکن امریکا طی روزهای اخیر برفراز جبهه جنگ ویتنام ظاهر شدند و هزاران تن بمب بر مواضع کمونیستها فرو ریختند درعکس صحنه‌ای از بمباران بوسیله هواپیمه‌های ب ـ ۵۲ دیده میشود .
عکس‌از: خبرگزاری‌فرانسه

از: خبرگزاریهای خارجی

تهدید اتمی:

مرحله تازه در جنگ ویتنام

گزارش مربوط به احتمال استفاده از بمب اتمی در جنگ های ویتنام بعدتازه‌ای به‌بحران هند و چین داد این گزارش حتی اگر یك تهدید محض باشد و هرگز عملی نشود ، معذلك اهمیت خود را ازدست نمیدهد .

زیرا « تهدید اتمی »خود یکی از مراحل بسیار سخت دوران جنگ سرد است که خاطره تلخ آن‌را جهانیان کاملا بیاد دارند . این حقیقت که تا هنگام تهیه این گزارش‌دولت و مقامات و منابع امریکائی‌آن را تکذیب نکرده‌اند نشانه اینست که انتشار آن برای دولت آمریکاچندان ناخوشایند نبوده است با این حال بعید است که دولت امریکا دست به چنین اقدامی بزند و شاید مقامات نظامی‌آمریکاامیدوارند همانطور که ویتنام شمالی و ویت کنك با حملات اخیرشان بحران ویتنام را که تقریبا به فراموشی سپرده شده بود بار دیگر بصورت‌بزرگترین مسئله روز درآوردند. با انتشار خبر احتمال استعمال بمب اتمی کمونیستهای ویتنام و متحدین شوروی آنها را برسانند تا کمونیستها به آنچه تا کنون تصرف کرده‌اند قناعت کنند و پیشروی خود را متوقف سازند. زیرادامه‌پیشروی کمونیستهانه تنها روابط آمریکارا باشوروی و چین تحت تاثیر شدید خود قرارمیدهدوچهره‌سیاسی جهان رابار دیگردژم میسازدبلکه کلیه محاسبات انتخاباتی نیکسون را نیز بر هم میزند و موقعیت او را به عنوان رئیس جمهوری آینده آمریکا به خطر می‌اندازد .

شاید اغراق نباشد اگر گفته شود هر گلوله‌ای که درویتنام شلیك شود چند رای از تعداد آراءنیکسون درانتخابات‌ریاست جمهوری میکاهد .

همه اینها دلایل بزرگی‌برای نگرانی امریکا هستند بویژه آنکه‌امریکائیها معتقددحملات اخیر ویتنام شمالی و ویت کنك یك اقدام حساب شده و دامنه دار با نتایج نامعلوم است .

مذاکره وجنك

امریکائیها میگویند :

در این هفته دواقدام مهم از طرف هانوی صورت گرفته‌است که بطور روشنی با هجوم‌عظیم نیرو های منظم ،ویتنام شمالی‌به ویتنام جنوبی ارتباط دارد .

اولین اقدام تقاضای از سر گرفتن مذاکرات صلح در پاریس بود . این تقاضا طوری مطرح میشد که گوئی هیچ تهاجمی صورت نگرفته است و تقریبا در همان زمان دستگاه ـ های سخن پراکنی از سربازان ویتنام جنوبی میخواست ترك خدمت کنند و از افراد غیر نظامی میخواست به آنها برای یك قیام عمومی علیه حکومت سایگون ملحق شوند .

البته این‌استراتژی مذاکره و جنك برای یك هدف ، چیز تازه‌ای نیست.بطور‌که‌پرزیدنت نیکسون درگزارش امسال خود به کنگره در باره سیاست خارجی بدان اشاره کرد«منظور ویتنام شمالی ز مذاکره راه چاره برای پیروزی است نه سازش با طرف مخالف »

کوشش اخیر هانوی برای تصمیم به گشایش جبهه تازه جنك برای واشنگتن زیادتعجب آور نبود . پرزیدنت نیکسون در ماه فوریه هشدار داد که نشانه هائی در دست است که «دشمن خودرابرای هجوم‌مهیی، مخصوصا در قسمت شمالی ویتنام جنوبی آماده میکند . » با وجود این، اختلاف‌فاحشی بین حمله کنونی ویتنام شمالی و اقدامات نظامی قبلی هانوی وجود دارد .

رابرت مك کلاسکی سخن گوی ارشد وزارت امورخارجه امریکا توجه خبرنگاران را به هر دو اقدام جلب کرد . اول، حمله در طول منطقه بیطرف که نمودار حرکت سربازان ویتنام شمالی و ویت کنك به‌صورت دسته های معمولی چریکی و مشخصات مخصوص جنگهای چریکی بود . دوم واحد های ویتنام شمالی که به مقیاس وسیعی از حمایت شوروی با تجهیزات‌سنگین‌نظامی‌برخوردار هستند . مك کلاسکی به تعداد تانکهای مورد استفاده ویتنام شمالی و این حقیقت که‌موشك های زمین به هوا به تعدادزیاد و مستقیم در منطقه بیطرف نصب شده اشاره کرد .

سخنگوی وزارت خارجه جدا در پاسخ به سئوالات‌مربوط به امکان تاثیر این جریان در روابط امریکا و شوروی‌یا تشریح اینکه چرا حاضر شده است در اظهارات خود از تجهیزاتی که شوروی دراختیار ویتنام شمالی قرار داده نام ببرد ، خود داری کرد .

مك کلاسکی هر گونه نظری را در باره تصمیم امریکا درخواست از شوروی به عنوان رئیس مشترك کنفرانس ژنو برای تجدید جلسه کنفرانس مزبور در باره هند و چین‌رد کرد و گفت سفر قریب‌الوقوع پرزیدنت نیکسون به شوروی هم مورد تجدیدنظر قرارنگرفته است .

مك کلاسکی در باره امتناع امریکا و ویتنام جنوبی درمورد از سرگیری مذاکرات سری‌و علنی صلح با هانوی‌تحت فشار نظامی تاکید کرد و کوشش مجدانه متحدین را طی سال گذشته برای پیشرفت در حل اختلاف از طریق مذاکره ، در حالیکه ویتنام شمالی ماههاخود را برای تهاجم نظامی کنونی و نقض قرارداد ژنو و تفاهم سال ۱۹٦۸ که منجربه قطع بمباران از طرف امریکا شد آماده میکرد دو باره یاد آور شد .

سخنگوی وزارت خارجه‌تاکید کرد که امریکا مشغول‌مطالعه در باره کلیه راههای موجود میباشد ولی حاضر نشد در باره اینکه‌درگیری نیرو های‌امریکا شامل این راهها است یا نه اظهار نظر کند ، او در اظهاراتش‌به حفظ حق‌واشنگتن برای هر گونه اقدامی بمنظور مقابله با هر گونه تشدیدوضع نظامی که ممکن است در اثر هجوم ویتنام شمالی پدید آید متوسل گردید .

ترور سیاسی در زنگبار

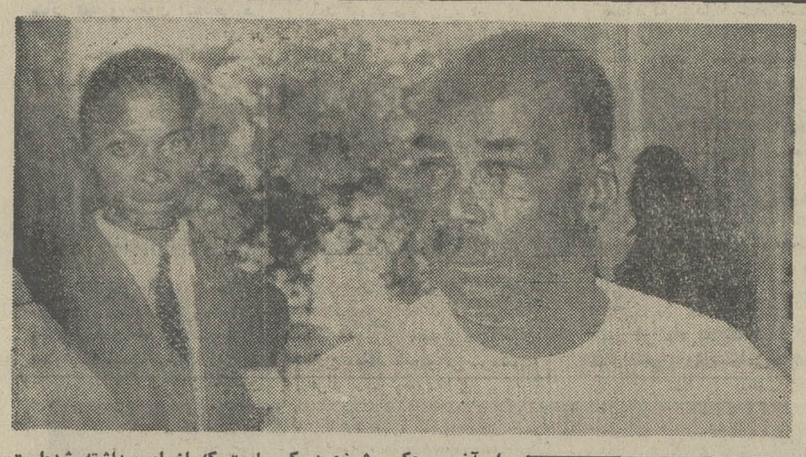

این‌آخرین عکس شیخ‌عبید کروم است که از او برداشته شده‌است، رهبر دست‌چپی زنگبار جمعه شب براثر گلوله‌های ٤ مرد مسلح بقتل رسید .
عکس رادیوئی اطلاعات

آخرین عکس

بطوریکه خبرگزاری ها گزارش کرده‌اند در طی یك کودتا شیخ‌عبید کروم رئیس جمهوری زنگبار به قتل‌رسیده است . شیخ‌عبید کروم که ریاست شورای‌انقلاب‌و رهبری سیاسی زنگبار را بعهده‌داشت ٦۷ ساله بود و یکی از سیاستمداران قدرتمند به حساب می‌آمد . او درشت‌اندام و نیرومند بود و از تحصیلات اندکی برخوردار بود . شیخ عبید کروم در پانزده سالگی تحصیل خود را نیمه تمام‌رها کرد و مدرسه را ترك نمود . او پس‌از ترك تحصیل مدتی نزدیك به بیست سال به‌کشور های خارجی سفر کرد و پس‌از بازگشت از سفر طولانی در آستانه چهل سالگی بودکه در زنگبار وارد فعالیت های‌سیاسی شد و در سال ۱۹٦٤ به دنبال یك انقلاب قدرت را در زنگبار بدست گرفت و افروشیرازی ها را که در این منطقه دارای قدرت و نفوذی بودند ازمشاغل حساس برکنار نمود و سه‌ماه بعداز انقلاب پس‌از مذاکرات با مقامات دولتی تانزانیاء‌زنگبار وتانزانیارا متحدنمودو دراوایل همان‌سال‌بعنوان‌ریاست‌جمهوری خلق زنگبار انتخاب گردید .

سپس شیخ‌عبید کروم اولین معاون ریاست جمهوری ، جمهوری متحد تانزانیا شد . طبق مفاد عهدنامه‌ای که اتحاد این دو کشور را تضمین‌میکند زنگبار در اداره امور داخلی خود استقلال کامل داشت و دارای قوه قانون گذار جداگانه‌ای بود . در این‌زمان عبیدکروم برای‌توسعه وعمران کشور خود ناچار گردید به کشور های کمونیست روی‌کند و از آنها کمك بخواهد و از چین کمونیست ، آلمان شرقی و شوروی یاری خواست و این کشور ها به این تقاضا جواب مثبت دادند و زنگبار ازکمك های خارجی‌کمونیستها بهره‌مند و در نتیجه نفوذ آنها درداخل کشور افزایش یافت‌باین ترتیب اختلافات تازه‌ای‌در داخل کشور باردیگر پدید آمدند بطوری که در ۱۹٦۹ دولت زنگباراعلام کرد توطئه‌ای را که برای سرنگون ساختن دولت فراهم شده بوده است کشف کرده و اندکی بعد عبید کروم چهار نفر را بجرم اقدامات خلاف امنیت کشور و تلاش برای سرنگون ساختن حکومت خود اعدام کرد و در ژوئیه‌گذشته بود که ۱۹ نفر دیگر ازمردم زنگبار باتهام حمل اسلحه قاچاق بداخل کشور تیرباران شدند .

ازدواجهای اجباری

شیخ‌عبید کروم که دارای چهار همسر عقدی بودودو نفر از پسران خود را پستهای‌مهم دولتی بخشیده بود ، گاه بگاه برای‌سرکوبی مسلمانان‌خصوصا آنها که سالها پیش‌از شیراز به زنگبار رفته بودند باقدامات خشونت‌آمیزی دست میزد و دستور داد که افرو شیرازیهاو هندیهابالاجباریاافریقائیهاازدواج کنند و کسانی را که از این دستوراو سرپیچی می کردندبه تبعید از زنگبار تهدید می کرد و به انها جواز تجارت و نسب نمیداد و یکبارا‌علام کرد که فقط سیاهپوستان و دورگه هائی که از ازدواج دوپیره‌ای بوجود آمده‌اند اتباع اصلی زنگبار هستند و مابقی باید کشور را ترك کنند و ازصدور تعرفه های گمرکی برای تجار آسیائی جلوگیری کرد . دو سال پیش بود که ماجرای‌تهدید و ارعاب گروهی ازدختران ایرانی که از اعقاب یك خانواده ایرانی مهاجر به زنگبار بودند برای ازدواج با چند مقام زنگباری فاش گردید و نقش عبید کروم در این میان که دختران مزبور را ناچار به ازدواج با چندین نفر از زنگباریهای سرشناس کرده‌بودطی‌گزارش خبرگزاریها و شکایات متعدد خانواده این دختران آشکار شد . او میگفت این تنها رئیس خانواده های دختران هستند که باید به ازدواج آنها رضایت بدهند و میل خود دختران در این میان شرط نیست . او در توجیه‌این اعمال خویش متذکر می شد که ازدواج تیره ها و خانواده های مختلف موجب اتحادآنها و برطرف شدن اختلافات‌نژادی می شود . او در مورد آزادی های فردی و سیاسی عقاید خاصی داشت و معتقد بود که هیچگاه انتخابات آزاد اجازه نمی دهد که رهبران سیاسی بتوانند طرحهای عمرانی رادر کشور پیاده کنند .

آخرین باری که شیخ عبید در میان مردم دیده شد زمانی بود که رئیس جمهور رومانی‌از زنگبار دیدار می کرد و عبید کروم از او استقبال نمود و او را در دیدار های رسمی همراهی کرد .

کشور زنگبار

زنگبار که عبید کروم رهبر تام الاختیار مردم آن بود مرکب از دو جزیره است که از نظر استراتژیکی دارای موقعیت حساسی میباشند و همین امر این کشور کوچك را اهمیت فراوانی بخشیده است .

دو جزیره‌ای که کشور زنگبار را تشکیل میدهد فقط حدود ۲٦۰۰۰۰ هکتار وسعت دارند.

هشتاد در صد از مردم زنگبار که جمعیتی حدود ۳۵۰۰۰۰نفر را تشکیل میدهند آفریقائی هستند ولی کشور زنگبار تا ۱۹٦٤ زیر سلطه اعراب ودولت های استعماری اروپائی بودو در ۱۹٦٤ بود که آفریقائی ها برهبری عبیدکروم ریاست دولت این کشور را بعهده گرفتند .

موقعیت جغرافیائی زنگبار در سواحل شرقی آفریقا این‌منطقه را یکی از مراکز عمده داد و ستد آفریقا کرده بود .

زنگبار در دسامبر ۱۹٦۳ استقلال یافت و از مستعمره انگلیس بصورت یك کشورآزاد درآمد و چند ماه بعد بود که انقلاب و کودتای ارتش زمام امور کشور را بدست عبیدکروم سپرد و این کشور پس آزمدتی کوتاه به جمهوری خلق زنگبار تبدیل شد .

بنظرمیرسد که ترور عبیدکروم بیشتر توسط عاملی صورت گرفته باشد که با برنامه های خشن او بویژه در مورد فشار به مسلمانان مخالف بودند بهر حال نکته مهم در اینست که زنگبار پس از این ترور وضع تازه‌ای بخود بگیرد وازخشونت های گذشته کاسته شود .

از: خبرگزاریهای خارجی

ترجمه : علی بهارلو

از : لوموند

مصر واردن: نتایج یک قطع رابطه

بحرانی که طرح پیشنهادی ملک حسین درباره تشکیل یک کشور اردن و فلسطین درجهان عرب‌وجود آوردسرانجام به قطع روابط دو کشور عربی که در میدان جنگ خاورمیانه مستقیما در برابر اسرائیل قرار گرفته‌اند منجر شد و بی‌شك انزوای سیاسی اردن در جهان عرب تحولاتازه‌ای را در این قسمت از جهان بدنبال خواهد داشت.

پرزیدنت سادات با اعلام تصمیم خود به قطع روابط سیاسی بااردن در کنگره ملی فلسطین ـ محافل سیاسی را در سراسر جهان دوچار شگفتی ساخت چه بنظر بسیاری از کارشناسان مسائل خاورمیانه‌در قطع رابطه مصر اردن «تنها به تحقق یافتن‌آرمان فلسطین‌کمك نخواهدکردبلکه دامنه اختلافات کشورهای عربی رابیش‌از پیش‌گسترش داده و جهان عرب را به دواردوگاه تقسیم‌خواهدکردکه دریکسوی آن مصر ، سوریه ، لیبی ، الجزایر ، عراق ، سودان ، عدن‌در سوی دیگراردن ـ‌عربستان سعودی، تونس ، مراکش ، کویت ، یمن شمالی و شیخ‌نشین‌های خلیج فارس قرار خواهند داشت قطع مناسبات سیاسی با اردن اگر بااقدامات شدید دیگری علیه رژیم ملک حسین همراه نباشد نتیجه مطلوب ببار نخواهد آورد. بدیهی است که کشورهای عربی ، نمی‌توانند در این مورد تصمیم مشترکی اتخاذ کنندو در نتیجه دوگروه کشورهای تندرو و محافظه‌کار عرب در برابر یکدیگر قرار می‌گیرند.

کشورهای افراطی عرب عقیده دارند که اکنون هنگام آن رسیده است که عناصر انقلابی علیه رژیم هاشمی اردن واردفعالیت شوند در حالیکه کشورهای محافظه کارکه عربستان سعودی در راس آنها قرار دارد بشدت بااین نظریه مخالف هستند.

از سوی دیگر بنظر طراغداران «جبهه دموکراتیک خاق آزادی بخش فلسطین» با اینکه پرزیدنت سادات به قطع روابط‌سیاسی بااردن تصمیم گرفته در روش خود نسبت بسازمانهای افراطی فلسطین تغییری نداده است.

رئیس جمهوری مصردر ما ژوئیه گذشته رسما عملیات فلسطینی‌های افراطی رامحکوم کرد و روز پنجشنبه نیز بار دیگر این‌مطلب را عنوان نمود.

محاصره اردن

عناصر «میانه‌رو» فلسطینی نیزمیگویندکه مصر و سایر کشورهای عربی بایداردن را از راه هوا ،زمین ودریا محاصره کنندولی انتظار نمی‌رود که اعراب به محاصره‌کامل اردن دست بزنند.

پرزیدنت سادات با اقدام به قطع مناسبات سیاسی بطور قطع‌امکان هرگونه فشارسیاسی به‌اردن را از راه مذاکرات دوجانبه یا چند جانبه از دست داده است از جنبه عربی قطع روابط سیاسی اردن و مصر احتمال‌ـ الحاق سودان را به فدراسیون جماهیرعربی از بین می‌برد جمهوری عربی مصر با فرا خواندن نمایندگان سیاسی خود از عمان سیاست خود را با سوریه و لیبی که قبلا روابط خودرا با اردن‌قطع کرده‌اندهماهنگ ساخته است.

از سوی دیگر همانطور که گفتیم قطع‌رابطه بااردن برخلاف آنچه که پیش‌بینی میشد مصر را به سازمان مقاومت فلسطین نزدیکتر نکرده است.

پرزیدنت سادات در کنگره ملی فلسطین تاکید کردکه‌ملت‌مصرو ملت فلسطین‌دارای آرمان مشترکی هستند و بدنبال آن افزود : «مسئولیت شما بدنبال طرح پیشنهادی‌ملک حسین وانجام انتخابات در ساحل غربی رود اردن دوچندان شده است» ،گرهاهنگی کاملی بین خود بوجود نیاورید دوچار انزوا وتفرقه خواهیدشد.»

درگذشته روابط بین اردن و مصرچندین بار بوخامت گرائیده بود ولی تاکنون هرگز چنین تصمیمات شدید و افراطی علیه رژیم عمان اتخاذ نشده بود.

پس از برخوردهای خونین ماه اوت ۱۹۷۰ بین ارتش اردن و فلسطینی‌ها بود که ملک حسین‌در قاهره پای قراردادهای قاهره را با یاسرعرفات امضا کردپس از زدوخوردهای «جرش» و عجلون درماه ژوئیه۱۹۷۱ نیز پرزیدنت سادات به فرا خواندن سفیر خود از اردن اکتفاء کرد و سرهنگ قذافی‌رئیس شورای انقلاب لیبی را که میخواست در اردن مداخله نظامی کند به «میانه‌روی»فرا خواند.

پس از آن بدنبال بروز یک رشته حوادث دیگر در کشور اردن هاشمی برزیدنت‌سادات حاضر نشد استورانامه‌های سفیر اردن‌را دریافت کند ولی این یک اقدام «سمبولیك» بود وروابط عادی بین دو کشور ادامه داشت.

حال معلوم نیست که چه عاملی ،سبب‌شده است رئیس جمهوری از روش میانه‌روی نسبت به ملک حسین دست بردارد. ولی بدون شك طرح پیشنهادی پادشاه اردن‌در مورد تشکیل فدراسیون «اردن ـ فلسطین» شایعات مربوط به ملاقاتهای محرمانه بین رهبران اردن و اسرائیل و بالاخره سفر اخیر ملك حسین به واشنگتن در تصمیم رئیس جمهوری مصر بی تاثیر نبوده است .

یک زن سیاه در راه کاخ سفید

در انتخابات مقدماتی برای تعیین نامزد های ریاست جمهوری امریکا درایالت «ویسکانسین» نام یک رن سیاهپوست درکنار مبارزان سیاسی امریکا دیده میشد .
«شرلی چوشوام» اولین زن سیاهپوستی است که برای راه یافتن به‌کاخ سفید تلاش میکند و این مطلب . ریورتاژی است که روزنامه گاردین از زندگی این زن تهیه کرده‌است.

شرلی چوشولم

زندگی و تحصیلات

شرلی۴۷ سال پیش باازدواج یك مرد مهاجر از آفریقا و زن سیاهپوست آمریکائی در بروکلین‌نیویورك متولدشد. پدر او یك کارگرساده ومادرش یك خدمتکار بود و هنگامیکه به سه سالگی رسید مادربزرك شرلی سرپرستی او را بعهده گرفت . او تحصیلات خود را تا بدست آوردن‌مدرك لیسانس تعلیم و تربیت ومافوق لیسانس ادامه داد واز دانشکده معروف کلمبیا فارغ التحصیل گردید و بکار معلمی اشتغال یافت و از همان زمان فعالیت سیاسی خود را آغاز کرد و او دومین زن سیاهپوستی بود که به کنگره آمریکا راه یافت و بریکی از کرسیهای این کنگره نشست و موفق شد که دو طرح مفید را در حمایت از خدمتکاران منازل در کنگره پیشنهاد کند و از تصویب بگذراند .

شرلی چوشولم بیستو دوسال پیش ازدواج کرد همسر شرلی او را در تمام نطقها ، سفرها و متینگهای تبلیغاتی سیاسی همراهی میکند ویکی‌ازمشوقین اصلی او در راهی است که انتخاب کرده است .

بردمحال

نام شرلی امروزه برای تمام مردم آمریکا نام آشنائی است و مطبوعات از او بعنوان اولین زن سیاه‌پوست که برای رفتن به کاخ سفید به نام رئیس جمهوری آمریکا تلاش میکندنام‌میبرند .پیروزی شرلی در این مبارزه غیر ممکن است . ولی او با اقدام خویش گام بزرك دیگری‌برای پیشرفت زنان وتساوی‌حقوقشان بامردان برداشته است و دورنمای این آرزو را که روزی زنی به‌کاخ سفید راه یابدو برمسندریاست جمهوری آمریکا بنشیندتصویر کرده است .

برای دختر های جوان

در عکس بلوزی ازپارچه کتانی را برای دختر های جوان می بینید تازگی این بلوز با مدل آستین های آنست . سال قبل هم آستین های پف دار مدشده بود ولی مدل آستین این بلوز فرم جدیدی است .
اگرانداز کشیده‌و لاغری دارید‌از این مدل آستین‌ها استفاده کنیدچون با داشتن بازو های گوشت آلود این نوع آستین هامتناسب‌نیست.
کلاهی نیز که‌برسر این دختر خانم دیده می شود از تازه های مدپاریس‌است که تقلیدی از کلاه های قدیمی است که آرایشی از گلهای مصنوعی برروی کلاههای حصیری‌است.

امام جمعه «سنگر» دخترش رابدون مهریه عقدکرد

امام جمعه « سنگر »دختر یکی‌یکدانه خودرا بدون‌هیچ قیدوشرطی به عقدیکی از کارمندان بانك ملی این‌محل درآورد!
آقای حقیقی ، امام جمعه «سنگر» برای‌مهریه دختر خود که تحصیل کرده و دیپلمه است‌یك جلد کلام‌ـ اله مجید و یك منقال‌طلای مسکوك‌تعیین کرد.
ولی دراین مورد اظهار داشت من به سه دلیل اقدام باین کار کردم . اول این که از دستور پیغمبر اسلام‌پیروی کرده‌باشم ، دوم‌این که بروش شهبانوی معظم‌ایران ارج نهاده باشم‌وآنراسرمشق قرار دهم وسوم این که مردم‌را به‌ازدواجهای‌سهل و آسان تشویق کنم.

بنویس برادر... بنویس

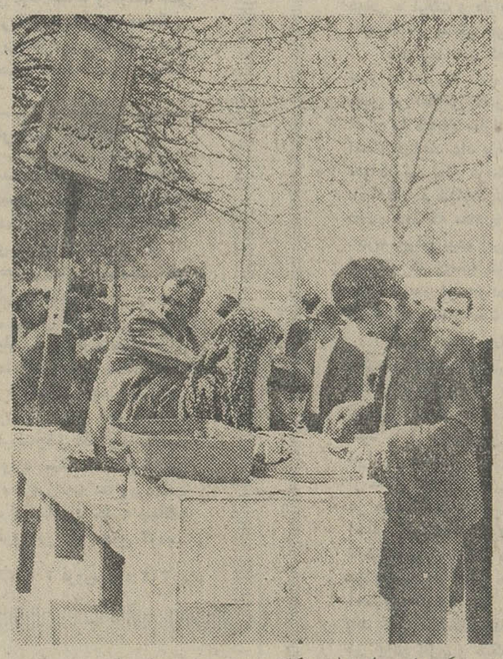

عکسی‌است از جلوی کاخ وزارت دادگستری ..
زن به عریضه نویس می گوید:
بنویس ، برادر . . . .
بنویس این کمینه عریضه‌ای دارم که شما را به‌حضرت عباس به آن‌رسیدگی کنید. شوهرم مدتی است که مزو چندپیجه‌ام را بی خرجی گذاشته ورفته‌و حالا هم معلوم نیست کجاست . .. آخر من یك زن تنهای بی دست‌وپا ، از کجابیاورم‌شکم خودم وبچه هایم را سیر کنم...
بنویس برادر ،بنویس ..

ستاره بخت شما

فروردین ـ ممکن است‌تغییری در محیط خود بوجود بیاورید که بنفع شما است . ضمنا آرامش خیال‌خود را بهم نزنید.
اردیبهشت ـ در جریان افشای‌اسرار ویا درددل کردن یکی ازدوستانتان قرار میگیرید که بایددر حفظ آن بکوشید . روز آرام و دلپذیری را در کنار دوستانتان در پیش دارید .
خرداد ـ سعی نکنید آنچه را که تصمیم می گیرید فورا عمل کنید . با اشخاص مورد علاقه و دوستانتان احساس شادی فراوانی خواهید کرد .
تیر ـ از احساسات تندبهر صورت ، یا در صحبت کردن و یا عصبانیت خودداری کنید در صورتیکه تصمیم بخرید دارید با همسر و یا شخص موردعلاقه خود مشورت کنید .
مرداد ـ در محیط زندگی و کارتان روز دلپذیری را خواهید گذراند. از نظر مالی چیزی را از دست میدهید که تاسفی هم ندارد . بهتر است در میان خانواده و یا در کنار شخص مورد علاقه‌تان باشید .
شهریور ـ در انجام کار ها کمی معتدل باشید و با عجله کاری را انجام ندهید . در انتظارپولی هستید که از طرف‌یکی از نزدیکان خبررضایت بخشی در این باره دریافت می کنید .
مهر ـ در انجام کار های موفق نمی شوید وانجام آن به چند روز دیرتر موکول می شود در مخارجی که پیش بینی کرده‌اید تجدید نظر کنید .
آبان ـ بسیارند که منتظر موقعیت مناسبی هستند تا بر علیه شما اقدام کنند . بهتر است کمی هشیار باشید . یك‌سفر کوتاه مدت برای شما پیش بینی می شود .
آذر ـ دریك جلسه‌خصوصی و یا میهمانی با یک شخصیت جالب و در صورتیکه مجرد هستید با شخص ایده‌آل خود روبرو می شوید .
دی ـ کمی هم بفکر خودتان (از لحاظ سلامت ، تغذیه ، لباس) باشید سعی کنید آنچه را که گفته‌اید عمل کنید . در آنصورت موفق خواهید بود . محبت شما در بین خانواده‌ویااشخاص مورد نظر افزونتر می شود .
بهمن ـ کاری که شما می‌کنید یکنوع وسواس است، بهتر است‌معتدل تر باشید . در یك‌مورد حساس خبر مسرت بخشی دریافت میکنید که در زندگی آینده‌شما بی تاثیر نیست .
اسفند ـ در محل کار خبر های جالبی در انتظار شما است و در باره یك مسئله مالی که‌مدت ها برآن بحث است به نتیجه می رسید .

اگرفردا روز تولدشماست

سالی که در پیش‌دارید از بسیاری جهات‌مطابق میلتان خواهد بود . بر اوضاع محیط خود مسلط خواهید بود و زندگی خصوصی شما دلپذیر و گرم است . با تلاش کم و دل بکار دادن به منافع‌مالی‌قابل توجهی می رسید .

آگهی مناقصه شماره ۱

ترابری نیروی دریائی شاهنشاهی جابجائی کالاهای خود را در داخل و خارج از کشور بمناقصه میگذارد . پیشنهاددهندگان‌میتوانند با مراجعه به ترابری نیروی دریائی شاهنشاهی واقع در جاده قدیم شمیران ـ چهارراه‌قصر ودریافت برگ شرایط و مشخصات معامله و نمونه بیمان پیشنهادات خود را برابر مفاد مندرج در شرائط معامله تنظیم و تا آخر وقت اداری روز ۳۰ر۱ر۵۱ به ترابری نیرو تسلیم نمایند . م الف ٤٧٦
اداره مناقصه‌گذار ـ ترابری نیروی دریائی شاهنشاهی
آ ـ ۳۱۹۲

در آموزشگاه خزائلی
برای کلاسهای جدید
فشرده کنکور (فنی ـ ادبیات ـ حقوق ـ پزشکی)
که‌از تاریخ بیستم‌فروردین ماه‌تشکیل میگردد
ثبت نام بعمل می آید
ضمناً کلاسهای فشرده کنکور برای نوبت صبح از اول اردیبهشت‌ماه با برنامه کامل تری دایر می‌شود
در کلیه کلاسهای کنکور تستهای هوشی و کسلر و اسپیر من انجام میگردد
نشانی : شاه‌آباد ـ کوچه محمودی ـ آموزشگاه پسرانه خزائلی ـ تلفن ۳۹۱۸۸۱ ـ ۳۱۸۰۰۶

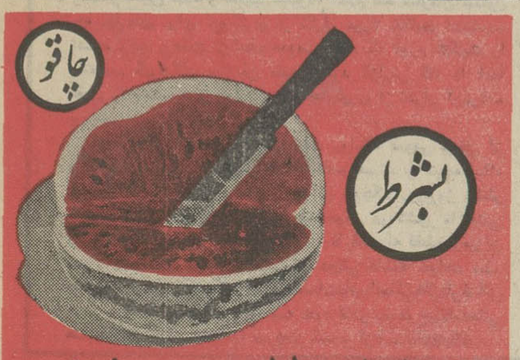

منقل هارا دوربریزید
نپتون
تلفن‌های : ۳۱۶۶۷۱ و ۳۱۵۲۷۹

مرکز آموزش شرکت دی ـ پی ـ اس
شروع دوره‌های زیر را با طلاع میرساند

	نام دوره	ساعت تشکیل	روز شروع
۱	آشنائی با کامپیوتر	۷ تا ۹ بعدازظهر	۵۱/۱/۲۶
۲	اصول اساسی کامپیوتر	۷ تا ۹ «	۵۱/۲/۹
۳	آشنائی با منطق کامپیوتر	۵ تا ۷ «	۵۱/۲/۲
٤	اصول برنامه نویسی	۷ تا ۹ «	۵۱/۲/۲
۵	کوبول تئوری	۷ تا ۹ «	۵۱/۲/۱۶
۶	کوبول عملی	۵ تا ۷ «	۵۱/۲/۱۶
۷	R.P.G.	۵ تا ۷ «	۵۱/۲/۲
۸	Fortran	۷ تا ۹ «	۵۱/۲/۲

ضمنا کلاسهای پانچ (منگنه و واری) برای صبح و بعدازظهر آماده پذیرش دانشجو میباشد.
نشانی : خیابان کریم‌خان زند بین شاه عباس و حردمند شماره ۱۳

تلویزیون

۷

برنامه شبکه تلویزیون

امشب

۱۵ـ۱۷ اسلاید و موزیک
۱۷ـ۳۰ سلام شاهنشاهی و اعلام برنامه
۱۷ـ۳۶ تدریس زبان آلمانی
۱۸ـ۰۰ کودکان
۱۸ـ۴۵ اخبار شبکه
۱۹ـ۰۵ جادوی علم
۱۹ـ۳۳ کیسی‌جونز
۱۹ـ۵۵ شهر آفتاب
۲۰ـ۳۰ مشروح اخبار همراه با فیلمهای خبری
۲۱ـ۱۰ مسابقه هما
۲۱ـ۵۰ پزشک محله
۲۲ـ۵۰ واریته
۲۳ـ۰۰ آخرین اخبار

نیمروز فردا

۱۲ر۰۰ سلام شاهنشاهی‌و اعلام برنامه
۱۲ر۰۲ اخبار نیمروز بخش‌اول
۱۲ر۱۲ شما و تلویزیون
۱۳ر۳۵ ادبیات جهان
۱۴ر۰۰ جولیا
۱۴ر۳۰ اخبار نیمروز بخش‌دوم

۹

برنامه دوم تلویزیون

امشب

۱۵ـ۱۹ اسلایدوموزیک
۱۹ـ۳۰ سلام شاهنشاهی اعلام برنامه
۱۹ر۳۴ اخبار
۱۹ر۴۰ روکامبول
۱۹ر۵۳ کنت مونت کریستو
۲۰ر۱۹ موسیقی ایرانی
۲۱ـر قرن بیست و یکم
۲۱ر۳۰ اخبار
۲۲ـر ادبیات جهان
۲۲ر۳۰ تئاتر

۱

برنامه تلویزیون آموزشی

امشب

۱۷ـ۱۰ ریاضی دوره راهنمائی
۱۷ـ۳۰ دستور زبان فارسی
۱۷ـ۵۰ طبیعی چهارم
۱۸ـ۱۵ زنگ تفریح
۱۸ـ۲۵ شیمی چهارم
۱۸ـ۵۵ فیزیک‌چهارم
۱۹ـ۲۰ هندسه فضائی پنجم
۱۹ـ۴۵ فیزیولوژی جانوری ششم
۲۰ـ۱۰ حساب استدلالی ششم

نیمروز فردا

۱۳ـ۳۰ ترانه‌ها و چشم‌اندازها
۱۴ـ۰۰ سلام شاهنشاهی و اعلام برنامه
۱۴ـ۰۵ گریدد انگلیش
۱۴ـ۲۰ زمین‌شناسی ششم
۱۴ـ۴۵ بخوانیم و بنویسیم
۱۵ـ۰۰ شیمی ششم
۱۵ـ۲۵ علوم تجربی دوره راهنمائی
۱۵ـ۴۵ گریدد انگلیش
۱۶ـ۰۰ مثلثات ششم
۱۶ـ۳۰ برنامه کودکان و نوجوانان
۱۶ـ۵۵ مکالمه انگلیسی

۸

برنامه تلویزیون آمریکا

امشب

۱۷ـ۰۰ دنیای حیوانات
۱۷ـ۳۰ بیل‌کازبی
۱۷ـ۵۵ برنامه آگهی
۱۸ـ۰۰ اخبار
۱۸ـ۱۰ برنامه اسکی
۱۸ـ۳۵ امور خانوادگی
۱۹ـ۰۰ دشت سرسبز
۱۹ـ۵۰ فیلیپ‌ویلسون
۲۰ـ۴۰ دنیای براکن
۲۱ـ۳۰ تصویر بزرگ
۲۲ـ۰۰ پیترگان
۲۲ـ۲۵ برنامه آگهی
۲۲ـ۳۰ یکشنبه شب‌درسینما

برنامه سینه کلوب

ساعت ۹ شب اولین‌برنامه سینه‌کلوب برای اعضای آن در سال نو با نمایش فیلم عروس سیاهپوش‌ساخته «فرانسوا تروفو» کارگردان موج‌نو فرانسه درسینما شهرقصه برگزار خواهد شد .

انتقاد

محمد حیدری

خانم وزیر! تکلیف بچه‌ها چه‌میشود؟

مشخص‌ترین وظایف روابط عمومی یک سازمان ـ همچنانکه از معنای نام آن مفهوم است ـ برقراری حسن رابطه بین‌ارگان های سازمان متبوع خود با مراجعین، جلب رضایت و توجه مردم، بررسی علل نارضائی آنها وارائه شیوه‌های عملی است که محبوبیت سازمان را نزد مراجعین و طرفهای سازمان تاحدامکان افزایش دهد ، و متقابلا میزان نارضائی‌ها رابحداقل ممکن پائین آورد.

از جنبه های مهم وظایف یك روابط عمومی خوب ـ من‌جمله نظر سنجی ، گردآوری آمار و اطلاعات صحیح و ارائه آنها به واحد های برنامه ریزی سازمان برای برنامه ریزی صحیح جهت تعیین خط مشی آتی ـ که بگذریم ، و کار روابط عمومی یك سازمان دولتی رافقط از جهت برقراری روابط تفاهم آمیز بین اجتماع با سازمان متبوع آن روابط عمومی بررسی کنیم ، باز می بینیم در ایران کار این واحد ها در حد مایوس کننده‌ای بی ثمر و حتی گاهی زیان‌آور است.

علت ناکامی فعالیت روابط عمومی بعضی از سازمان‌های دولتی را باید در سیاست باری بهر جهت گذرانی و شیوه‌رفع تکلیف آن‌ها جستجو کرد. یک نمونه بارز این سیاست وشیوه عمل ، نحوه رسیدگی و پاسخ‌گوئی بشکایات و نارضائی‌های مردم از سازمانهای دولتی است .

در این قبیل واحدهای روابط عمومی سازمان‌های دولتی ما رسم براین است که وقتی کسی طرز عمل یکی از واحدهای کوچک یابزرگ یک سازمان دولتی را از طریق وسائل‌ارتباط جمعی مورد انتقاد قرار میدهد، مسئولین روابط عمومی عین شکایت رابرای مسئول واحد مورد انتقاد می‌فرستند و خواستار توضیح میشوند. طبیعی است آن مسئول برای رفع تکلیف از خود، پاسخی حساب شده تهیه میکند و بضمیمه اصل شکایت به‌روابط عمومی عودت میدهد. روابط عمومی هم بدون‌رسیدگی ثانوی برای تعیین صحت و سقم دفاعیه مسئول ، عین آن توضیح رابرای نشر به‌روزنامه می‌فرستدو «طبق قانون‌مطبوعات» خواستار درج آن میگردد. برای آنکه زیان این شیوه عمل کاملا روشن شود به سلسله مراتب پاسخگوئی به یک شکایت کوچک وکم اهمیت توجه فرمائید:

در شماره ۱۳۷۲۳ روزنامه اطلاعات مورخه ۲۴ بهمن ماه پنجاه از قول آقای سرهنگ سعیدی شکایتی باین مضمون درج شده است:«دبستان فتحیه تهران موقع ثبت نام حق‌بیمه حوادث دانش آموزان رادریافت کرد. اما چون مدیر سابق این دبستان که اکنون در آموزشگاهی دیگر سرگرم کار است بموقع برای گرفتن دفترچه بیمه دانش آموزان اقدام نکرده لذا هیچ دانش‌آموزی نمیتواند از بیمه استفاده کند . چند دانش آموز این دبستان در روزهای اخیر دچار حادثه‌شده‌اند وعلیرغم پرداخت حق بیمه با هزینه اولیای خود تحت مداوا قرار گرفته‌اند».

روابط عمومی وزارت آموزش و پرورش در تاریخ ۲۵ر۱۲ر۱۳۵۰ یعنی ۳۱روز بعد، این پاسخ را به روزنامه اطلاعات فرستاده و طبق «قانون مطبوعات» خواهان درج‌آن شده است:

«در آن روزنامه شرحی در مورد تاخیر در گرفتن دفترچه بیمه دانش آموزان دبستان فتحیه درج گردیده که اداره‌آموزش وپرورش ناحیه۴تهران موضوع را رسیدگی ومبادرت‌به‌تهیه پاسخ زیر نموده است: نسبت به چگونگی صدور کارت بیمه حوادث دانش آموزان دبستان فتحیه بامسئولین مربوطه تماس حاصل گردید و طبق مدارک ارائه شده مبلغ ۷۳۵۰ ریال‌حق بیمه دانش آموزان در تاریخ ۲ر۸ر۵۰ وسیله مدیر سابق دبستان به بیمه زند تحویل گردیده‌و بیمه مذکور در تاریخ ۳ر۱۲ر۵۰ پس از چهار ماه نسبت به استرداد وجه بعلت تاخیر در ارسال صورت اسامی بیمه شدگان اقدام نموده و مبلغ‌مذکور بمنظور اقدامات بعدی در اختیار مدیر کنونی دبستان فتحیه قرارداده شده است ...»

بطوریکه ملاحظه میشودروابط عمومی شکایت رابناحیه ۴آموزش‌وپرورش‌تهران‌فرستاده ومسئولین‌این‌ناحیه‌ازدبستان فتحیه توضیح خواسته‌اند ، دبستان فتحیه‌نیز توضیحاتی‌داده‌و عین همان توضیحات به روابط عمومی وزارت آموزش وپرورش واز آنجابه روزنامه ارسال گردیده است، بی‌آنکه روشن شود چرا در انجام کار کوچکی مانند ارسال نام عده‌ای دانش‌آموز قصور شده ، مسئول این قصور کیست، چرا ۹روز پس از درج مراتب در روزنامه حق‌بیمه عودت‌داده شده ، اگر دانش آموزی خدای نکرده کشته میشد(ویا بشود!) تکلیف دریافت خسارت از بیمه(که اولیای اوحق بیمه راهم‌پرداخته‌اند) چه میشود، مسئول این قصورکیستو.. واز همه مهمترچه چاره‌ای اندیشیده شده تا منبعد چنین وضعی پیش نیاید.

مسلم است پاسخ بالا که تهیه آن ۳۱ روز بطول انجامیده نه نارضائی اولیای دانش آموزان دبستان فتحیه را رفع میکند ونه راه حلی ارائه میدهد تا پس از این چنین پیش آمدهائی مردم‌را نسبت به وزارت آموزش و پرورش بدبین نکند.

صحیح‌ترین اقدام یک روابط عمومی در چنین‌مواقعی این است که ضمن پاسخ گوئی به شاکی و اعلام اینکه خاطی ومقصر تعیین شده و تعقیب میشود، اعلام کند سازمان مسئول چه چاره‌ای برای جلوگیری از تکرار مورد شکایت اندیشیده است، ونیز برهمین روابط عمومی است که مورد شکایت را بتصمیم گیرندگان سازمان متبوع خود گزارش کند تا آنها نقص را بشناسند و بتوانند برای جلوگیری از تکرار آن‌برنامه بریزند.

متاسفانه همچنانکه اشاره رفت روابط عمومی برخی از سازمان‌های دولتی ما فاقد این خصیصه هستند و نتیجه اینکه بدبینی‌های بزرگ مردم بخاطر مسائل کوچک روزبروز بیشتر میشود. حال آنکه اگر دوایرروابط عمومی در کشور ما نقشی راکه بایسته چنین واحدهائی است ایفا کنند نه فقط ازمیزان بدبینی و شکایت مردم از موسسات دولتی کاسته خواهد شد، بلکه‌مدیران‌وامرکنندگان این‌موسسات‌باشناسائی‌علل‌نارضائی مردم و نقاط ضعف کار موسسه خود قادر به طرح‌برنامه‌هائی هستند که گردش امور را سریعتر کند و ازنابسامانیهابکاهد.

چهل سال قبل درهمین روز

معاون آلمانی سابق بانك ملی ایران چگونه فرار کرد؟

جریان دوسیه فوگل معاون بانک ملی وسه نفر کسانی که باو کمک کرده‌اند بشرح ذیل تنظیم و در اختیار وزارت عدلیه قرار داده شده است :

روز جمعه ۱۱ شهریور ۱۳۱۱ به‌اداره تامینات اطلاع داده شد که اتوکارل فوگل آلمانی معاون بانک‌ملی ایران‌مفقود شده است . اقدامات لازم شروع گردید بارسیدن راپرت دیگری مبنی‌بر اینکه (اهرنفلد آلمانی‌روزپنجشنبه ۱۰ شهریور قبل از ظهر بایکنفر آلمانی ملاقات واظهار داشته: الساعه بقید فوریت عازم قزوین هستم، ماشین مشارالیه اوکلند و نمره شخصی داشته ودونفری است که پشت آن جعبه‌ای قرار دارد که دونفر دیگر بخوبی میتوانند در آن بنشینند بعلاوه ممکن است صندلی‌های جعبه مزبور را برداشت و یکنفر را بخوبی‌در آن مخفی کرد.)

تحقیقات شروع شدو چون‌فوگل ازبعداز ظهر پنجشنبه‌مفقودشده بودتصور گردید که مشارالیه ممکن است با همین اتومبیل مسافرت خود را انجام داده باشد ، از طرف دیگر چون دکتر شراینرت‌دندانساز که در خیابان اسلامبول دندانسازی‌دارد دوروز قبل از مفقود شدن فوگل‌اظهار کرده بود که برای آوردن عیال خود به آلمان میرود و پولی هم با خود همراه داشته ظن قوی حاصل شد که سه‌نفر مذکور (اهرنفلد ، دکتر شراینرت‌وفوگل) با اتومبیل اوکلند از راه قزوین بطرف سرحد رفته‌اند.

بدوا ازبن روحی تاجر خیابان لاله‌زار که صاحب اولیه اتومبیل بود تحقیقات شد، مشارالیه اظهار داشت : بااهرنفلد سابقه دوستی داشته و ماشین مزبوررا دردهم شهریور ۱۳۱۱ بوسط اهرنفلد به دکترشراینرت فروخته و ۷۲۵ تومان چک بانک پهلوی گرفته و نیز اظهار نمود که : اهرنفلد گفته است با دکتر تاهمدان خواهد رفت و چون مبلغی بدهی داشته تذکره خود را پیش من‌گرو گذاشته است. محمد گماشته شراینرت هم تصدیق میکند به اینکه سه ساعت بعدازظهر روز پنجشنبه فوگل آلمانی که با دکتر دوست بود بمنزل دکتر آمده‌پس از مختصر مذاکره رفت و دکتر هم پس‌از دوسه ساعت دیگر جامه‌دان خود را در اتومبیل گذارد و حرکت کرد.

راپرت نظمیه کرمانشاه

از نظمیه کرمانشاه اطلاع میرسد که شب ۱۲ دکتر شراینرت باتفاق دونفر دیگر با اتومبیل اوکلند وارد ، بلافاصله یکی از مسافرین اهرنفلد در کرمانشاه ماند و دو نفردیگربه قصر حرکت کردند وچون در بین راه اتومبیل خراب شده بود دکتر شراینرت مراجعت واهرنفلد را باخود برده استو در خلال این اوضاع مسافر مخفی که با اتومبیل خراب بین راه مانده بود با یک فورد سواری که حامل مسیو دومردی عضو سفارت‌فرانسه بود بطرف قصر رفته واز سرحد خارج شده است .

فرار با تذکره جعلی ژیوانی

بامراجعه به دفاتر مربوطه معلوم‌میشود که فوگل باتذکره‌شخصی موسوم به ژیوانی براوت که یک روز قبل ازعزیمت تذکره خود راویزا نموده بود از سرحد خارج شده است. ژیوانی که در طهران اقامت داشت مورد تعقیب‌واقع و اظهار میدارد که من تذکره‌ام را بامقداری‌اسناد دیگر مفقود کرده‌ام، بالاخره پس از یک رشته تحقیقات اعتراف میکند که تذکره خود را در اذاء پانصد دلاربفوگل واگذار کردم.

بدین ترتیب ژیوانی در تاریخ ۹شهریور ویزا گرفته و تذکره خود را به فوگل تسلیم کرده است و مطابق تحقیقاتی که از فوگل در بیروت بعمل آمده موضوع راثابت وروشن ساخته، فوگل گفته‌است: (درطهران در خیابان شاه‌آباد کافه‌ایست که‌در حقیقت‌مرکز توطئه تذکره‌های‌جعلی است. اینجانب به آنجا مراجعه کردم‌و بوسیله ۵۰۰ دلار یک تذکره ایطالیائی باسم ژیوانی براوت دارای‌ویزاهای لازمه برای عراق بدست آوردم ودر بغداد ویزای فرانسه رابرای سوریه تحصیل نمودم.

این کافه که‌فوگل‌اظهارداشته پانسیونی است که‌ژیوانی می‌گوید مدیره آن عیال من میباشد و منزل من‌هم آنجا است و محقق است که ژیوانی برای استفاده مرتکب این اقدام گردیده است.

اعتراف دکتر شراینرت به بردن فوگل

دکتر شراینرت دندانسازاعتراف به‌بردن فوگل باخود کرده و مخفی شدن او را در عقب اتومبیل وسوار شدن از بیرون شهر و تادیه پول اتومبیل از طرف‌فوگل ومذاکرات بااهرنفلد وسایر اوضاع و احوال میرساند که دکتر شراینرت از جریان قضیه و اینکه فوگل میخواهد با تذکره تقلبی فرار کند و تذکره ژیوانی را گرفته کاملا اطلاع داشته وبا این اطلاع اقداماتی کرده تا فوگل را از سرحد خارج نماید . دکتر شراینرت این اقدام را مجانا نکرده‌بلکه ۱۵۰ پوند و ۷۰۰ دلار از فوگل گرفته که اعتراف صریح میکند.

استفاده اهرنفلد از فوگل

اهرنفلد باگرفتن هفت هزار وپانصد ریال نقشه فوگل راعملی کرده ومشارالیه را تاکرمانشاه برده و با اینکه می‌دیده فوگل در قسمت عقب اتومبیل مخفی شده ابدا اظهاری بمامورین مربوطه ننموده و طبق اظهارات دکتر مدتی با فوگل‌مذاکره نموده قطعا نقشه‌حرکت رامی‌کشیده‌اند .

خلاصه دکتر شراینرت واهرنفلد و ژیوانی براثر مذاکرات با فوگل وتبانی بایکدیگر باعث فرار فوگل باتذکره تقلبی از ایران شده‌اند لذا طبق تبصره ۴ از ماده ۱۵ قانون ورود و اقامت اتباع خارجه در ایران تقاضای تعیین‌مجازات درباره ژیوانی تبعه ایطالیا واهرنفلد مدیر کارخانه نیلوفر اهل بوداپست تبعه‌هنگری ودکتر شراینرت اهل‌نسبورک تبعه بروس آلمان در محکمه جنحه تحت محاکمه قرار گرفتند.

جریان محاکمه

امروز سه ساعت قبل از ظهر محکمه جنحه با حضور میرزا سیدعلی‌خان مدرسی نماینده پارکه و سه نفر متهمین قضیه ووکلای مدافع آنها آقای فرزانه وآقای امیر حسن صارم بریاست آقای محمدعلی بوذری تشکیل گردید و چون متهمین بزبان روسی و آلمانی صحبت می‌کردند آقایان خسروی وامیری برای مترجمی در محکمه حضور یافتند .

سئوالات از هریک از متهمین به‌تفصیل جریان پیداکرد و سپس آقای میرزا اسمعیل‌خان فرزانه‌وکیل مدافع بصلاحیت محکمه ایراد وارد ساخت‌که آقای‌مدرسی جواب داد و بعد فرزانه‌به دفاع پرداخت که چون وقت گذشته بود جلسه محاکمه به روز ۲۸ فروردین ماه محول گردید.

(نقل از اطلاعات۲۰ فروردینماه ۱۳۱۲)

تفنگ در ایران

احمد احرار

ـ ۱۰۴ ـ

ایلات و طوایف شمشیر انتقام بروی ژاندارمری آخته و در بعضی از محال تلفات بسیار بر آنها وارد آورده‌اند . بندر معتبر خلیج‌فارس را تهدید کرده صاحب ـ منصبان انگلیس را بقتل رسانده و بریک ژنرال قونسول انگلیس حمله کرده‌اند و بالجمله بدون‌اعلان جنگ وضعیات ایران باندازه نامناسب با منافع خود و منافع دولتین است که فوق آن متصور نیست‌البته حدوث این وضعیات را باید بانتریک‌های آلمان نسبت داد که از نقطه نظر آنها بر دیپلماسی انگلیس و روس غلبه کرده‌اند.

اگر وضع رفتارو رویه‌دولتین انگلیس وروس با ایران مطابق روح معاهده ۱۹۰۷ باقی مانده بود آلمانها هرگز نمیتوانستند که دوستی هشت ساله ایران را (..) با دولتین همجوار خود (..) در کمتر ازهشت ماه بهم زنند حقیقت امر اینکه با وجود یک معاهده و اتفاق تاریخی مابین انگلیس و ایران رویه دیپلماسی انگلیس چنین‌نتیجه بخشیده است که هم دولت و هم ملت باوی بیگانه شده‌اند بطوریکه فقط چند نفرآلمانی با باروبقچه خود آمده برمتصدیان مشاغل دولتی و ایلات و طوایف از انگلیسها وتمام اظهاراتشان بیشتر نفوذ بخرج داده‌اند .

باید بیمداشت که‌وضعیت ایران ازاین بدتر خواهد شد این مسئله که آیا دولتین روس و انگلیس قادر خواهند بود دولت ایران را مطمئن سازند که‌مسئولیت خود را انجام خواهند داد یاخیر بمرور زمان معلوم خواهد شد لیکن فرضا هم درآن مقامبرآیند باشکالات برخواهند خورد . ایرانیان‌باین عقیده خود که معاهده روس و انگلیس‌برای تجزیه ایران بوده این عقیده را هم اضافه کرده‌اند که روسیه شکست خواهد یافت ، عقیده مزبور از حوادث آذربایجان ووقایع اروپا تولید شده است .

جیب اغلب رجال ایران را آلمانها پرکرده‌و یک مذهبی درمیان آنها تولید شده و حتی بسیاری بفکر افتاده‌اند که حالا آن ساعتی رسیده است که ایران ضربتی‌زده خود را از رقیب‌روس وانگلیس آزادسازد. ایرانیها نظریات خود را درخصوص جنگ از منابع آلمانی اخذ میکنند و تا عقیده‌آنها در صحت داشتن این اخبار و عدم صحت اخبار واصله از دودولت غیر معتمدشان ثابت‌است‌واضح‌است که‌وقوع‌همه چیزممکن خواهد بود از قرار معلوم بعضی اقدامات احتیاطیه تابحال بعمل آمده است اقدام‌ثانی باید این باشدکه‌دیپلماسی انگلیس وروس در ایران تفوق و حاکمیت پیداکند تازمانیکه بریتانیای‌کبیرنظر اطمینان‌دولت ایران‌راجلب ننماید در آن مملکت امنیت و وثیقه نخواهد بود که دولت انگلستان عملیات خود را در آنجا وسعت بدهد .

ژاندارمری در تهدید

تنگدستی دولت ایران ، سرانجام تشکیلات ژاندارمری را درمعرض تلاشی و تعطیل قرارداد. خصوصا که‌روس وانگلیس نیز از مدتی قبل نسبت به ژاندارمری‌ایران سلب اعتماد کرده معتقد شده‌بودند افسران سوئدی ژاندارمری تحت تاثیر سفارت‌آلمان قرار دارند و در غالب موارد با آلمانیها همکاری میکنند. بهمین جهت آنها نیز بنوبه خود سعی داشتند از طریق فشارها و تضییقات مالی سازمان ژاندارمری را ازهم بپاشند . تلگرافی که درهمین ایام ازطرف فرمانده ژاندارمری فارس به تهران مخابره شده بود مشکلات ژاندارمری را بخوبی منعکس میساخت :

« از شیراز به طهران ـ گیرنده کلنل ادوال. چنانچه مالیه طهران بواسطه هجوم ملخ و ضایعات ملخ‌خوارگی تخفیف مرحمت کند ممکن است چندین‌هزارتومان دریکهفته فراهم نمود . این تنها عایدی است که اینجانب درآینده میتواند برآن اعتماد کند. اوضاع‌غیرقابل تحمل است زیرایکشاهی در صندوق نیست. هشت ماه است غله نرسیده پنج ماه است مواجب داده نشده و جیره هم چهارماه است تادیه نگشته ـ آنگمان ».

چند روز پس از آن ، با استعفای «کلنل ادوال» قائم‌مقام رئیس تشکیلات ژاندارمری ، ماجری جنبه جدی‌تری‌بخود گرفت . «کلنل‌ادوال» عال استعفای خود را ضمن مصاحبه‌یی با روزنامه «رعد» چنین تشریح میکرد :

« من و سایر صاحبمنصبان سوئدی آنچه در قوه داشتیم اهتمام خودرا صرف بقای ژاندارمری و جلوگیری از انحلال‌آن نموده ازهردرجه فداکاری مضایقت‌نورزیدیم ولی اکنون بطوریکه احساس میکنیم گویا وجود مارا درایران لازم نمیدانند و به وسایل غیرمستقیم اسباب حرکت اجباری و استعفای قطعی مارا فراهم میسازند و خیلی تعجب دارم اگر اولیای دولت ایران میل ندارند ما بخدمت خود مداومت دهیم چه ملاحظه دارند که علنا نمیگویند : آقایان وجود شماها لازم نیست ؟ و راضی‌نمیشوند که با یک طرز باشرافنه ایران را ترک کنیم ؟ هر روزه مارا سرگرم الفاظ کرده و از مساعدت لفظی میخواهند ما را امیدوار کنند درصورتیکه عملا یکقدم‌موافقت بااداره ژاندارمری نمیشود .

« کلنل میگفت : پس از آنکه چندی قبل بواسطه شدت استیصال مجبور از احضار پستهای ژاندارمها شدیم از طرف دولت مرا احضار فرموده و امر کردند که حکم خود را موقوف‌الاجرا بدارم و گذشته از اینکه قول دادند چند روزه حقوق عقب افتاده ژاندارمری را خواهندپرداخت وعده همه‌گونه مساعدت با آینده ژاندارمری و قبول پیشنهادات وی دادند و برای اطمینان خاطر من کمیسیونی بنام اصلاح امور ژاندارمری در وزارت داخله تشکیل وچند روزی مرا مشغول بدان نمودند ، کمیسیون تشکیل و با حضور خود من جلساتی چند منعقد داشته مذاکرات لازم را نمودم‌راپرتی به هیات وزراء تقدیم داشتند. من ازززحمات و مساعدتهای کمیسیون نمیتوانم تشکرخود رامستوربدارم ولی متاسف‌هستم‌بگویم که ..

بوتن
انترناسیونال
۱۹۷۲
معتبرترین کتاب درجهان تجارت وصنعت برای فروش آماده‌است.
قیمت ۱۶۰۰ ریال،
۲۴۸۵ مرکز رفرانس درسراسر جهان
۲۵۰/۰۰۰/ آدرس
۲۷۰۰ صفحه
۸۰۰۰/ آگهی به ۵ زبان،
شامل نام، آدرس و مشخصات
کلیه سازنده‌گان
وارد کننده‌گان و
صادرکننده‌گان در سراسرجهان.
شرکت بازاریابی (آی ـ ام ـ او) ایران، خیابان
عباس‌آباد شماره ۱۴۰ پاساژ پروین
تلفنهای ۷۶۰۰۶۴ و ۷۶۵۷۸۹

آگهی احضار

بغیر ارتشیان ۱ـعلی ۲ـ حسین که خودشانرا اهل و ساکن قریه طالش تغار از محال چهار اویمان معرفی نموده‌اند و فعلا مجهول‌المکان می باشند ابلاغ می گردد که باتهام شروع‌بسرقت مسلحانه در این دادگاه تحت تعقیب می باشند لازمست ظرف دو ماه از تاریخ انتشار آخرین آگهی خود را باین دادگاه‌معرفی نمائید در صورت عدم حضور و انقضای مدت مقرره غیابا به‌پرونده امر رسیدگی ورای مقتضی صادر خواهدشداین آگهی یك‌نوبت در روزنامه رسمی کشور شاهنشاهی و یکی ازجراید کثیرالانتشار محلی درج میگردد .م الف ۴۴۳

رئیس دادگاه تجدید نظر شماره ۴ «مقیم زنجان»

آ ـ ۳۱۷۳

مؤسسه انتشارات امیرکبیر
پیکاری ذهنی و دلچسب با مسائل ریاضی
۷۰۰ مسأله
راه‌حل‌های آسان برای مسائل دشوار ریاضی
تنظیم :
باقر امامی ـ پرویز شهریاری ـ جواد حریرچی

طراح جدول : ف ـ جلوه

جدول کلمات متقاطع

شماره ۵۳۰۰

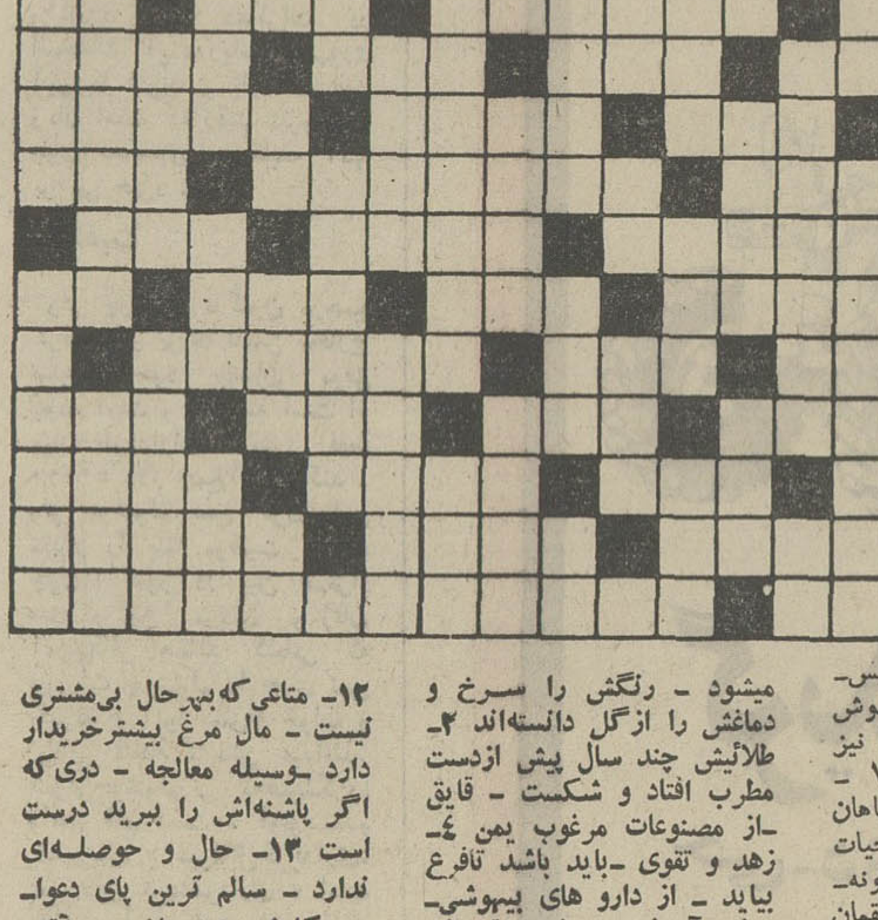

افقی :

۱ـ از معروفترین ساخته های چایکووسکی که منظومه‌ای از غم و اندوه است ـ پرده سیاه جهان ۲ ـ پنجمین رئیس جمهوری آمریکا ـ مایل ـ اهل اندیشه ۳ ـ مربوط ـ بی‌بند و بارو خود رو ـ ابناء بشراو را هم به‌رقص آورند ۴ـ درشب‌عید با کهنه‌اش صفا نباشد ـ بندگان‌خدا ـ بزرگترین آرزوی دلداده ـ چیزی ندارد ۵ـ ناپسندیده ـ واحد برقی ـ حرف آخرین ۶ـ حیوان وحشی ـ شاعر دلداده بوسیله او پیامها برای دلدار فرستاده است ـ بشر اول ـ خوابیدن ۷ ـ صورت ـ پسر شمشیر ـ هم عقیده ۸ ـ ورمان ـ ازشهرك های اطراف پاریس ـ مکر ۹ـ از جانوران خوش پوست ـ گاهی مشکل‌گشا نیز شود ـ فارسی امروز ۱۰ ـ خواست و اراده ـ از گیاهان رنگی ـ خوب باشد ـ مایه‌حیات است ۱۱ ـ راه‌بی‌پایان ـ گونه‌ بی‌خبر و بی‌مقدمه ۱۲ ـ لقمان از آنکه نداشت آموخت ـ بسیاری از عطایا را بدان باید بخشید ـ شهری در جنوب ـ فرزند ۱۳ ـ خرمای تازه ـ مال آهو خانم معروفتر شد ـ ارزش دل پریشان کردن ندارد ۱۴ ـ اگر مروتی درآن باشد در ناستدن هزارچندان است ـ مرغ افسانه‌ای بلند آشیانه ـ داخلی ۱۵ ـ خاندان ـ در عهد شاه شهید فرمانده توپخانه بود .

عمودی :

۱ـ شاعر در مقابل خال هندو بذل و بخشش کرده بود ـ رقاصه زیبای یکی از آثار معروف ویکتورهوگو ۲ـ از القاب شاهزادگان‌قدیم ـ معمولا در گرفتاریهای آدم اینطور هم میشود ـ رنگش را سرخ و دماغش را ازگل دانسته‌اند ۳ـ طلائیش چند سال پیش ازدست مطرب افتاد و شکست ـ قایق ـ از مصنوعات مرغوب یمن ۴ـ زهد و تقوی ـ باید باشد تافرغ بیاید ـ از دارو های بیهوشی ـ سخن آمیخته به طعنه وتمسخر ۵ـ جدید ـ برقرار ساختن ـ شهری است وارونه ـ سکه بی‌خریدار ۶ـ معروفترین نوع سیگار برك ـ احمق فراوان دارد ـ چیزی از عبا کم دارد۷ـ پرهیزگار و زاهد ـ همین‌لحظه ـ از سیگار های وطنی ۸ـ روزگاری کمیسیونی دائمی داشت ـ ازدور قاب چیدنش‌نیز به آلاف و الوف رسیده‌اند ـ سنگین ۹ـ پرنده خوش‌گوشت شکاری ـ خیاط ـ معروفترین دیو ۱۰ـ بالای سی‌و هفت‌درجه ـ موسمش ماه‌مبارك است ـ حرف مفت زدن بی‌بندو بار ۱۱ـ فقط بناهای محبت نپذیرد ـ آدم خسته بیشتر میزند ـ کجا از کبود کم باشد ؟ ـ ماه برف ۱۲ـ متاعی که‌بهرحال بی‌مشتری نیست ـ مال مرغ بیشترخریدار دارد ـ وسیله معالجه ـ دری‌که اگر پاشنه‌اش را ببرید درست است ۱۳ـ حال و حوصله‌ای ندارد ـ سالم ترین پای دعوا ـ سروکارش همه باخمیرو آتش است ۱۴ ـ همسر زن ـ از کشور های اروپائی ـ آگاهی ۱۵ـ روزگاری کبیر بود اما حالا مشکل باشد ـ فایده‌اش دیدن دلبر است .

حل جدول شماره ۵۲۹۹

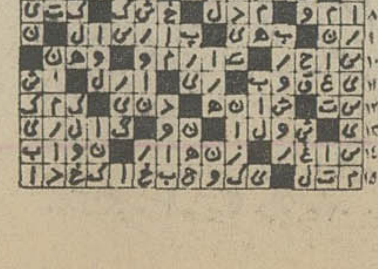

آگهی استخدام رسمی

دانشسرایعالی سپاه دانش طبق مفاد قانون استخدامی کشوری ۱۸ نفر از طریق امتحان ومسابقه در گروه موقت شغلی‌یک برای خدمت‌در ماماز‌ن‌ورامین بشرح زیر استخدام میکند :

ردیف	عنوان شغل	حداقل شرط تحصیلی لازم	تعدادموردنیاز
۱ـ	نگهبان	گواهینامه ششم ابتدائی	۴ نفر
۲ـ	راننده	گواهینامه ششم ابتدائی	۷ نفر
۳ـ	پیشخدمت	گواهینامه ششم ابتدائی	۵ نفر
۴ـ	باغبان	گواهینامه ششم ابتدائی	۲ نفر

داوطلبان باید بشرط کسب موفقیت در امتحانات درماماز‌ن ورامین سکونت کنند کسانی که حداقل دارای ۶ ماه سابقه کار در دانشسرایعالی سپاه‌دانش باشند برسایرین تقدم دارند داوطلبان واجد شرایط میتوانند برگ درخواست ذیل این آگهی را تکمیل کنند و با دوقطعه عکس۴ × ۳ حداکثرتا تاریخ ۵ر۲ر۵۱ با پست سفارشی بنشانی صندوق پستی شماره ۲۷۱۹ ارسال دارند .

از داوطلبان واجد شرایط کتبا برای شرکت در امتحان و مسابقه دعوت بعمل خواهد آمد .

دانشسرایعالی سپاه دانش

برگ درخواست شغل ازدانشسرایعالی سپاه دانش

نام خانوادگی	نام	نام پدر
شماره شناسنامه	محل صدور	تاریخ تولد
مدرک تحصیلی	وضع خدمت وظیفه	
شغل‌مورد تقاضا (فقط یکشغل)		نشانی کامل :
شهر	خیابان	کوچه
شماره منزل	شماره تلفن	امضاء داوطلب

م الف ۴۶۹ ۱ـ۳

آ ـ ۲۱۹۶

«آگهی استخدام»

وزارت فرهنگ و هنر در نظر دارد یکنفر مهندس ساختمان را طبق مقررات آئین‌نامه استخدام پیمانی باشرایط ذیل استخدام نماید .

۱ـ داشتن دانشنامه مهندسی از یکی از دانشگاههای داخلو یا خارج کشور .
۲ـ داشتن حدلقل ۵ سال سابقه کار در امور مربوطه
۳ـ داشتن دفترچه پایان خدمت وظیفه یا معافی از خدمت زیر پرچم .
۴ـ داوطلبان واجد شرایط میتوانند فرم ذیلرا حداکثر تا تاریخ ۳۱ر۱ر۵۱ تکمیل نموده و به اداره کارگزینی وزارت فرهنگ وهنرواقع‌در میدان‌بهارستان خیابان کمال‌الملک ارائه نمایند

نام	نام خانوادگی	نام پدر
مدرک تحصیلی	نوع خدمت وظیفه	
آدرس		شماره تلفن

گروه فرهنگی هدف
برای کلاسهای جدید کنکور (پزشکی فنی ـ کشاورزی ـ علوم) در دبیرستان شماره ۱ هدف ثبت نام می نماید
همه روزه از ساعت ۵ تا ۹ بعدازظهر
خیابان پهلوی جنب کلانتری مرکز تلفن ۶۶۶۸۲۳

اطلاعات ومردم

گفتگوی تلفنی

۳۱۱۰۷۱

از ساعت ٤ تا ۹ بعد از ظهر

● من پورمعزی. . . . آقای شهردار در انجمن شهر گفته است که چاله‌ها و دست‌انداز های خیابان های تهران ، تا آخر خردادماه مرمت خواهد شد . ولی آیا فکر نمی کنید که مدتی حدود سه ماه برای این کار خیلی زیاد است ؟ در حالیکه می توان با بکار گماردن بیست اکیپ «آسفالت‌کار» این کار را در عرض ۲۰ـ ۱۵ روز به سامان رساند .

★ الو ، من سروان بیژن.. بمن ثابت شده است که صورت حساب مکالمات تلفنی ، واقعاًاز روی حساب و کتاب تنظیم‌می‌شود! اما حساب و کتاب بابن معنی‌که برای هر شماره تلفن ، مبلغی را در نظر گرفته‌اند ،و هرماه، همان مبلغ را، بی‌توجه به تعداد مکالمات ،برای صاحب آن شماره تلفن می‌فرستند ! چون اکنون دوبار است که‌برای من، صورتحسابی با یک مبلغ مشخص می‌فرستند و میدانم‌که بعد از این هم چه مکالمه‌داشته باشم چه نداشته باشم ، هر ماهه باید این مبلغ را بپردازم!

★ ، من مهری مهدی ـ من ودو نفر دیگر برای تلقیح واکسن آبله به یک کلینیک رفتیم ودر آنجا برای تلقیح سه واکسن از من ۱۵ تومان‌گرفتند! در حالیکه در جاهای دیگربرای هرواکسن فقط ۱۵ ریال می‌گیرند . چرا باید کلینیک ، واکسنی را که دولت تقریبا به طورمجانی‌دراختیارش گذاشته، بامردم ٥ تومان حساب کند؟

★الو ،من عبداله اسحق . بموجب فیشی که در دست دارم چهار سال پیش یکهزار تومان ودیعه داده‌ام تا یک شماره تلفن دریافت کنم ، ولی‌هربار برای گرفتن تلفن میروم، اگر نیمه‌اول سال باشد وعده می‌دهند که در نیمه دوم سال‌تلفن خواهند داد، واگر نیمه دوم سال باشد ، وعده نیمه اول سال آینده را می‌دهند، واین وضع، همینطور ادامه دارد ...

★، من مهندس ایرج ـی.. در جاده پهلوی، روبروی‌اتوبان هیلتون،جاده جدیدی‌ساخته‌اند که‌فقط چهار ماه از پایان آسفالت آن میگذرد . ولی‌حالا بروید وببینید که پس از چهار ماه، این جاده چطور پراز چاله و چوله شده است . آیا این نشان نمیدهد که این آسفالت قلابی است ؟

★ من‌غلامحسین افشار ... از وقتی قرار شد تاکسی ها با داشتن مسافر ، حق سوارکردن مسافر دیگرداشته‌باشند ؛بیشتر رانندگان‌تاکسی مسافر ها را مثل کتاب درکنار یکدیگر می‌نشانند و جالب اینکه مسافران دوم و سوم و چهارم که مثلا یککیلو متر پس از سوار شدن مسافر اول سوار تاکسی‌شده‌اند باید همان پول را بدهند که مسافر اول میدهد ! چون در طول یک کیلومتر . ورودیه ۱۰ ریالی تاکسیمتر هنوز به ۱۱ ریال تبدیل نشده ، در حالیکه عملا۳ ریال راه آمده است!

★الو ، لطفا نام من محفوظ بماند :

در ابتدای جاده ساوه دوبل برای‌عبورراه آهن‌تهران‌ـ تبریز ، و تهران ـ اهواز ، احداث شده است واین دوبل طوری ساخته شده که اتومبیل ها باید از زیر آنها بگذرند . اما چون ساختمن دوبل روی اصول صحیح نیست ، هر وقت باران می‌بارد، قسمت‌زیر تبدیل بدریاچه میشود و عبور ومرور اتومبیل ها را غیرممکن میکند وحالا که بهار و فصل باران های بی‌دربی است ، حداقل شهرداری ناحیه ٤ اقدامی‌کند که بمحض ریزش باران ، این محل رااز آب باران تخلیه‌کند.

آگهی احضار

بدانشجو امیرحسین، شهرت دولت‌پناه ،شغل دانشجوی‌فراری نیروی دریائی شاهنشاهی که محل اقامت خود را قبلا تهران شهرزیبا کوی‌کن بلوك‌شماره ٤تعیین‌نموده وفعلامجهول‌المکان می‌باشد اخطار میشود که به اتهام‌لغو دستوردر این‌بازپرسی تحت پیگرد می‌باشد مقتضی است ظرف دو ماه از تاریخ نشر آخرین آگهی خود را به این بازپرسی واقع در خیابان فرح‌جنوبی خیابان منصورمعرفی نمایند در غیر این‌صورت طبق ماده ٤٦ قانون دادرسی و کیفر ارتش غیابا رسیدگی و اقدامات قانونی معمول خواهد گردید.
بازپرس‌نیروی دریائی‌شاهنشاهی

نامه به روز نامه

عبرت بگیریم !

زمستانی که ایران پشت‌سر گذاشت ، با همه مشکلاتی که ببارآورد ،بهر حال تمام شد، امایك مسئله را نبایدفراموش کردو‌آن‌اینکه ۹ ماه دیگر ، دوباره زمستان فرا میرسد و هیچکس نمی‌تواند تضمین کند که‌زمستان آینده ، سخت تر اززمستان گذشته نخواهد بود. پس چه بهتر که از هم اکنون به فکرزمستان آینده باشیم ، وسیل‌بند ها وخانه‌ها وخیابان‌هائی‌راکه‌بر اثر برف و باران زمستان گذشته‌استحکام اولیه خود را از دست داده‌اند مرمت کنیم . و رویهمرفته‌چنان کنیم که مسئولان مربوط ، مجبور نشوند در زمستان آینده هم بگویند «غافلگیر شدیم !» چون زمستان گذشته به ما نشان داد که هر سال ، امکان این هست که چنین زمستانی داشته‌باشیم .
خورـ ابوالفضل یغمائی

٤ اتوبوس برای هزاران مسافر !

خط ۱۲۲ ، از لحاظ کمبود اتوبوس ، براستی نمونه‌است. این خط فقط ٤ اتوبوس قراضه داردوهزاران نفراهالی قسمت شرقی‌نارمك که باید بوسیله این‌اتوبوس هارفت وآمد کنند، پیدااست که باچه مصیبتی‌دست بگریبانند . تازه با این حال غالبا رانندگان این خط ، همین که یك راه «رفت‌وبرگشت» کردند ، مدتی اتوبوس را می خوابانند وخودشان برای‌رفع خستگی در گوشه‌ای می نشینند وچای میخورند وسیگار می ـ کشندوحرف میزنندو مردم بینوا راکه مدت ها انتظار رسیدن اتوبوس را کشیده‌اند ، بازهم درانتظار می گذارند.
عسگری ـ افسربازنشسته

نیمه خاموش است !

درست مقارن با آغاز بهره ـ برداری از دوهزار و پانصدمین پست‌فشار قوی برق در تهران ، وروشن شدن چراغهای خیابان جردن‌و اظهارات مدیر عامل برق‌منطقه‌ای تهران در مورد «توسعه شبکه‌روشنائی وافزایش قدرت‌توزیع شبکه های تهران» سازمان برق منطقه‌ای تهران گوئی‌باساکنان‌جاده‌قدیم‌شمیران شوخی کرده‌است ! چون چراغ های دوطرف جاده‌قدیم شمیران، یکی‌درمیان خاموش شده‌اندو در نتیجه جاده به صورت نیمه خاموش درآمده‌است !
سرهنك مهدی منوچهری

زیر درختان کاج !

کاجهای انبوه قسمت شمالی پارك‌فرح،واقع‌دربولواراليزابت، مرکز تجمع عده‌ای ولگرد و قمارباز شده است .. بهتراست مسئولان‌امر یاعده‌ای مامور در این محل بگمارند ، یاشاخه های پائین کاجها را بزنند تاقسمت‌زیر درخت هادر معرض دید باشد. احمدعلی معتمد

آگهی احضار

به‌ناوبان‌یکم فراری پرویز، شهرت‌وزیرزاده کامجو ، شغل افسر فراری‌نیروی‌دریائی شاهنشاهی که‌محل اقامت خود را قبلاتهران خیابان نیاوران کوچه صالحی کوی طباطبائی پلاك شماره ۱٦ تعیین وفعلا مجهول المکان می باشد . اخطار می شود که به اتهام فرار از خدمت‌دراین‌بازپرسی تحت پیگردمی‌باشد . مقتضی‌است ظرف دو ماه از تاریخ نشر اخرین آگهی خود را باین‌بازپرسی‌واقع در خیابان فرح‌جنوبی ، خیابان منصورمعرفی نماید.

در غیراین صورت طبق ماده ۱٤٦ قانون دادرسی و کیفرارتش غیابا رسیدگی‌واقدامات قانونی معمول خواهد گردید.
بازپرس‌نیروی دریائی شاهنشاهی
۱ـ۳ آ ـ ۲۲۳۸

از : شعبه اطلاعات در میدان خراسان

درمانگاه «طوس» که تنها درمانگاه مجهز میدان خراسان‌است ، ماه ها است که در خواب بسر می بردو اهالی این منطقه تهران که حدود سی هزار نفر هستند، هرروز در انتظار گشایش مجدد درمانگاه مزبور بسر می‌برند . زیرا ، بابسته‌بودن این درمانگاه اهالی مجبورند مسافت‌زیادی را طی کنند و خود را به درمانگاه های‌نقاط دیگرتهران برسانند . این امر ، براستی مشکل‌بزرگی بوجودآورده‌است ،مخصوصا در مواقعی که یك بیماری خطرناك،یایك‌سانحه پیش‌می آید وبایدفورا به پزشك و درمانگاه دسترسی پیدا کرد. نکته‌اینجاست که بامراجعه دائمی‌اهالی ، هیچکس نیست که‌جواب بدهد بالاخره این درمانگاه ، کی باز خواهد شد .

نوشته دکتر رهنما چیت‌ساز

هوای تهران ، سه بر ابر آلوده‌است !

امروزه دیگر آلودگی هوا از مرز کشور های درجه اول صنعتی گذشته و جزئی‌ازززندگی روزمره بسیاری از مردم دنیاشده‌است .چه درهمین تهران‌خودمان همه روزه می خوانیم و می شنویم که سمپوزیوم و کنفرانس جدیدی درباره آلودگی‌هوای تهران تشکیل گردیده‌و در این زمینه از بسیاری از متخصصین خارجی از قبیل کارشناسان فرانسوی ، استادان دانشگاه های استانفورد و هاروارد آمریکا و غیره کمك گرفته شده است .

ابعادی‌که‌بنیان دهنده معضل آلودگی هوای تهران است درقالب مسائل زیر متبلور میشود :

● افزایش‌هرچه بیشتر کارخانجات صنعتی‌درشهر و حومه که همه‌روزه‌مانند قارچ از زمین میرویند .

● ازدیاد وسائط نقلیه موتوری‌که تعداد آنها بیش از ۳۰۰ هزار دستگاه است ، بطوریکه سهم هر۱۰ نفر تهرانی یك وسیله نقلیه موتوری است که خود نسبت بالائی است و همین روند است که سبب شده تا وزارت بهداری اعلام دارد که مقدار «منوکسیدوکربن » که فقط یکی از گاز های حاصل از احتراق بنزین و گازوئیل است ، درگذرگاه های پررفت وآمد تهران مانند خیابان بوذرجمهری‌به ۱۰۰ قسمت در هرمیلیون قسمت هوا میرسد که البته این میزان ۳ برابر بیشتر از میزان مجاز و قابل تحمل است . بعلاوه روزانه در تهران ۷۰۰ تن‌اکسید دوکربن‌و گازکربنیك‌تولید می شود که فضای سبز موجود تهران قادر است فقط یك سوم آنرا جذب کند و باقی آن بخورد همشهریان عزیز تهرانی میرسد ، بعبارت دیگر هرتهرانی هرروز مجبور است که بطور ناخودآگاه مقدار ۲۱۰گرم اکسید دوکربن استنشاق کندکه خود لطمه بزرگی است برسلامت او

● آنچه باعث می شود تا مساله پیچیده‌تر بمنصه ظهور برسد موقعیت جغرافیائی خاص تهران است . چه ، پایتخت دردایره‌ای از کوهها بخصوص رشته کوه های شمالی البرز محصور

عقیده آزاد

است‌که‌مانع از تبادل هوای تازه سواحل بحرخزر باهوای آلوده شهر ۳ میلیون نفری تهران میگردد .

بنظر میرسد که افزایش فضای‌سبز شهرهاساده‌ترین روش ها برای مبارزه باآلودگی هوا باشد ولی باتراکم جمعیت در شهر ها اجرای آن مشکل مینماید . آخرین روش‌ازطرف یکی از دانشمندان هواشناس آمریکائی‌پیشنهادشده است : دراین روش باقرار دادن ونتیلاتور (هوا کش) هائی عظیم ، در اطراف شهر سانفرانسیسکو ، هوای‌آلوده شهر مکیده می شود و بجای آن هوای تازه و سالم وارد شهر میگردد .

پژوهش کنندگان بین هوای آلوده و بیماریهائی از قبیل تنگی تفس ، نفخ و برونشیت مزمن روابطی‌مستقیم‌یافته‌اند ولی رابطه بین سرطان ریه و آلودگی هوای تنفسی بزرگترین مساله‌ایست که فکر محققان را بخود معطوف داشته است زیرا افزایش این نوع سرطان در خلال سال های اخیر باعث نزدیکی این ارتباط گردید .

بیشتر مواد سوختنی که امروزه به نام بنزین ، گازوئیل و یا ذغال سنگ مصرف میشوند بعد از سوختن ،موادی شیمیائی بنام مواد کارسینوژن تولید میکنند که همه آنها توانائی ایجاد سرطان را دارند و احیانا در اثر بلعیده‌شدن،توسط‌بزاق،غذاویاآشامیدنی های مختلف ممکن است باعث سرطان مری و یا معده گردند .

گازهای سمی

هوائی که در شهرها استنشاق‌میشود حاوی ٥ برابرگاز سولفورو نسبت‌بهوای روستاها است ، میزان گرد و غبار ، ذرات جامد ، و گاز کربنیک آن ۱۰ مرتبه بیشتر و بالاخره دارای بیش از ۲۵ برابر اکسیدوکربن است . این گاز بی بو وبی رنگ موذی ترین گاز سمی شناخته شده توسط بشر لقب گرفته است . یکی از مهمترین عوامل شیمیائی دیگری که موجب آلودگی هوا میشوند مواد حاصل از احتراق ناقص دودی است که‌از لوله اگزوز اتومبیلها خارج میشود .

باعث بسي شگفتی خواهد بود اگر گفته شود که در این دود بیش از ۱۵۰ ترکیب شیمیائی تشخیص داده شده است !

مقامات بهداشت شوروی چون یکباره با افزایش غیر قابل پیش بینی شده وسائط نقلیه در کشور خود مواجه شده‌اند تقریبا هیچگونه اقدام احتیاطی در برابر آلودگی هوا انجام نداده‌اند . و در نتیجه در مقابل آن کاملا غافلگیر شده‌اند ، ولی اطلاعات آنها حاکی‌از آنست که سرطان ریه همزمان باافزایش وسائل موتوری زیاد شده است .

آمارهای موجود در ایالات متحده آمریکا نشان میدهد که در خلال سال‌های۱۹۱٤ـ ۱۹٦٤ منحنی امزایش مصرف مواد نفتی با منحنی مرگ‌ومیر در اثر سرطان ریه کاملا منطبق‌است.

بزرگترین مبارزه‌ای که میتوان در زمینه آلودگی هوا مرعی داشت کنترل دود کارخانجات است . در نظر گرفتن این کنترل در مورد دودی که از لوله اگزوز اتومبیلها خارج میشود نیز میتواند مفید باشد . روی این اصل در اتومبیلهائی که آماده ورود به بازار هستند ، اصلاحات اساسی از نظر سوخت بعمل آمده است باین معنی که کاربراتور هوای بیشتری بداخل موتور کشیده و در نتیجه احتراق بصورت نسبتا کاملتری انجام میگیرد و از اثر مواد سمی بمیزان معتنابهی کاسته میشود .

آیا می‌توان امیدوار بود که بزودی ، در کشور ماهم ، آن عده از مسئولان امور که به تشکیل کمیسیون‌ها وسمینار های مختلف،پیرامون مبارزه با آلودگی هوا، مبادرت می‌ورزند ، استفاده از این دستگاه مفید و ارزان را در سر لوحه برنامه کمیسیون و سمینار های خود قرار دهند ؟

آگهی

دعوت مجمع همگانی عادی سالیانه

مجمع همگانی عادی سالیانه شرکت صادرات واردات کشور(سهامی خاص) رعایت‌مقررات اساسنامه اصلاحی در ساعت چهار بعد ازظهر روز دوشنبه هیجدهم اردیبهشت ماه ۱۳۵۱ خورشیدی در محل دفتر شرکت واقع در خیابان بوذرجمهری ـ پاساژ نیکپور تشکیل میگردد و از صاحبان سهام و یاقائم‌مقام و یانماینده قانونی آنها تقاضا دارد که برای دریافت برگ ورودیه در موعد مقرر اقدام و در ساعت معین در جلسه حضور یابند.

دستور جاسه:
۱ـ استماع گزارش هیئت مدیره وبازرس قانونی شرکت
۲ـ اصلاح و تصویب ترازنامه دارائی و قروض و صورت حساب سود و زیان سال ۱۳۵۰
۳ـ تجدید انتخاب بازرس اصلی وعلی‌البدل
٤ـ تعیین نام و نشان روزنامه کثیرالانتشاری که کلیه آگهی‌های رسمی شرکت باید درآن درج گردد.
هیئت مدیره شرکت صادرات واردات کشور (سهامی خاص)

آگهی استخدام رسمی

سازمان برنامه طبق مفاد قانون استخدام‌کشوری دو نفر را که دارای دانشنامه لیسانس یا مهندس در رشته های معماری ، راه و ساختمان ، برق یا لیسانس اقتصاد باشند د گروه موقت شغلی ٦ برای خدمت در تهران به عنوان کارشناس عمران شهری از طریق امتحان و مسابقه استخدام میکند. داوطلبان واجد شرایط می توانند برگ درخواست زیر این آگهی را تکمیل کنند و با فتوکپی مدرک تحصیلی و فتوکپی برگ پایان خدمت یا معافیت‌دائم و دو قطعه عکس ٤ × ۳ حداکثر تا تاریخ ٦ر۲ر۵۱ با پست سفارشی به نشانی سازمان‌برنامه ـ خیابان دانشکده ـ ساختمان شماره ۳ اطاق ۹۵۰ ارسال دارند به مدارکی که بعداز این تاریخ به پست تحویل داده شود ترتیب‌اثر داده نخواهدشد

پروانه ورود به جلسه امتحان و مسابقه در تاریخ ۱۸ر۲ر۵۱ در محل فوق بین داوطلبان توزیع خواهد شد .

تاریخ و محل امتحان و مسابقه در پروانه مذکور درج خواهد شد . سازمان برنامه

برگ درخواست شغل از سازمان برنامه

نام	نام خانوادگی	نام پدر
شماره شناسنامه	محل صدور	تاریخ تولد
مدرک و رشته تحصیلی		وضع خدمت وظیفه
داوطلب شغل	نشانی کامل :	شهر
خیابان	کوچه	شماره منزل
	امضاء داطلب	

۱ـ۳ آ ـ ۳۰۹٤

قابل توجه فارغ‌التحصیلان هنرستانهای صنعتی ـ آگهی استخدام

شرکت‌سهامی شیلات‌ایران برای خدمت درسازمان ناوگان صیادی خودسه نفر از فارغ ـ التحصیلان یکی از هنرستان های فنی در رشته‌مکانیك دیزل‌را که خدمت‌وظیفه را انجام داده‌و یا دارای برگ معافیت دائم باشنداستخدام مینماید. داوطلبان‌واجد شرایط می‌توانند برگ درخواست استخدام زیر این آگهی را تکمیل کرده وباعین‌گواهینامه قبولی‌و ٦ قطعه‌عکس ٤ × ٦ وفتوکپی برگ خاتمه خدمت وظیفه یامعافیت دائم خودبابست سفارشی حداکثر تا تاریخ۱۵ر۲ر۵۱ بنشانی اداره کارگزینی شرکت سهامی شیلات‌ایران ـ خیابان‌زرتشت ـ خیابان دوم شماره ۱۳۳ارسال دارند . به مدارکی که بعد از تاریخ‌مزبور به پست‌تحویل‌شده‌باشد ترتیب اثر داده نخواهدشد .
معاون‌اداری مدیرعامل دکترداریوش صبور

برگ درخواست استخدام در شرکت سهامی شیلات ایران

اینجانب نام خانوادگی	نام	فرزند
شماره‌شناسنامه	محل صدور	تاریخ تولد
فارغ‌التحصیل هنرستان		رشته
که خدمت‌وظیفه را انجام‌داده‌ام ☐	داوطلب استخدام درشرکت سهامی شیلات	
دارای برگ معافیت‌دائم می‌باشم ☐		
ایران می‌باشم.		
نشانی داوطلب:		امضاءداوطلب
شهر	خیابان	کوچه
شماره منزل	شماره تلفن	

عمر کفشهایتان را بیشتر کنید.....

بانوگت جدید

برای اینکه چرم نرم ولطیف باقی‌بماند احتیاج به تغذیه دارد ونوگت جدید بهترین غذا برای کفش شما است . واکس جدید نوگت‌کاملاجذب چرم شده ونرمی ولطافت آنرا تامین میکند .ازهمین امروز بانوگت جدید از کفش خود نگهداری کنید .

NUGGET Black SHOE POLISH

بانوگت کفش شما لبخند میزند .

نمایندگی، عزیزعزیزی ـ تهران ، خیابان لاله زار، تلفن ۳۰۲۷۲۸

کشتیرانی ملی آریا

خطوط کشتیرانی ملی آریا

باکمال خوشوقتی برنامه تخلیه و بارگیری حرکت کشتیهای خود را به شرح زیر باطلاع مشتریان گرامی میرساند .

اروپا

۱ ـ تخلیه کالا های وارداتی
از بنادر اروپا
★ **کشتی آریا گام سفر ۸٤**
تاریخ ورودبه کویت ۱۵فروردین خرمشهر ۱۸ فروردین بندرشاهپور ۲۹ فروردین
۲ ـ بارگیری کالا های صادراتی
به بنادر اروپا
★ **کشتی آریا پاس**
ازخرمشهردرتاریخ ۱۰اردیبهشت برای بنادر آنتورپ‌وررتردام ،برمن، هامبورگ .
۳ ـ بارگیری از بنادر اروپا
به بنادر ایران
★ **کشتی شفیلد سفر ۸۷**
از بنادر آنتورپ، ۲۱ ـ ۲۳ فروردین ، روتردام ۲٤ـ ۲۵ فروردین، برمن ۲۸ـ ۲۹فروردین، هامبورگ۳۰فروردین‌اول‌اردیبهشت ـ لندن ۳ـ۵ اردیبهشت .

آمریکا

۱ ـ تخلیه کالا های وارداتی
از بنادر آمریکا
★ **کشتی آریامن سفر ۱**
تاریخ ورود به خرمشهر ۳۰ اردیبهشت ، ابوظبی ۷خرداد ، دمام۹ خرداد، کویت ۱۱ خرداد.
۲ ـ بارگیری کالا های صادراتی
به بنادر امریکا
★ **کشتی آریانور سفر ۲**
از خرمشهر در تاریخ ۱ـ۳ اردیبهشت و بنادر بحرین ٤ـ۷ اردیبهشت ، پنانگ۱۵ اردیبهشت بندرکلانگ ۱۷ـ ۲۰ اردیبهشت ، سنگاپور ۲۰ـ ۲۳ اردیبهشت ، کاوسیونگ ۳۱اردیبهشت ـ ۲ خرداد هنگ کنگ ۳ـ۵ خرداد ، پاناما ۲۵ خرداد نیوارلئان ۲۹ ـ ۳۱ خرداد .
۳ ـ بارگیری از بنادر امریکا
به بنادر ایران
★ **کشتی آریامن سفر ۱**
از بنادر نیوارلئان ۱۰ فروردین هستون ۱۵ فروردین ، گالوستون ۲۰فروردین،نورفوك۲۲فروردین بالتیمور۲٤ فروردین فیلادلفیا ۲٦ فروردین، نیویورك ۲۹ فروردین.

ژاپن و خاوردور

۱ ـ تخلیه کالا های وارداتی
از بنادر ژاپن و خاوردور
★ **کشتی آریا پاس سفر ۱**
تاریخ ورود بهبنادر خرمشهر ۱٦ فروردین ، بحرین ۲۷ فروردین ـ دوبی۲۹ فروردین.
۲ ـ بارگیری کالاهای صادراتی
به بنادر ژاپن و خاوردور
★ **آریاگام سفر ٤**
از خرمشهر در تاریخ ۲ـ۹ اردیبهشت برای بنادر یوکوهاما ، کوبه، اوزاکا، ناگویا، موجی .
۳ ـ بارگیری از بنادر ژاپن
وخاوردور به بنادرایران
★ **آریاپی سفر ۳**
از بنادر یوکوهاما ۲٦ فروردین ، میزوشیما، کوبه ، یوکوهاما ، ناگویا ،کوبه.

لطفا برای کسب اطلاع بیشتر ورزروجا به اداره مرکزی یاشعب

کشتیرانی ملی آریا

مراجعه فرمائید .

اداره مرکزی: تهران ـ خیابان کریمخان زند (بین بهجت‌آباد وآبان) ساختمان آریا
تلفن: ۸۲۸۲۵۸ ـ ۸۳٤۲۳۰ ـ ۸۳۳۰٦۱/۵ صندوق پستی ۳۵۳
تلکس: ۲۷۹٤
خرمشهر: خیابان پهلوی ـ ساختمان آریا ـ تلفن ٤۷٤۱/٤ صندوق پستی ٤۰٤ تلکس ٤۰۱۱
شعب دیگر: بندرشاهپور ـ بوشهر ـ بندرعباس

نیازمندیهای شما

اثاثیه

خرید

بازرگانی فرش کیهان ۸۳۰۹۰۴ و ۸۲۳۷۷۶ خریدار نقدی همه رقم فرش کهنه و نو جهت صادرات روزولت میدان ۲۵ شهریور

فروشگاه فرش صمد تلفن ۴۹۹۸۵ خریدار همه نوع فرشهای نو کهنه و لوازم منزل و اشیاء قدیمی چلچراغ، ظروف بلوروچینی ورشو

فروشگاه‌آستارا۶۶۶۴۰۲۱ خریدار یخچال برقی و نفتی و تلویزیون فرش و کلیه لوازم منزل به قیمت عادلانه شاه چهار راه پیروز

نمایشگاه گلشن ۶۲۱۴۲۱ همه نوع فرش های کهنه خریداریم و همه رقم فرش نو موجود میباشد فرش های کهنه با نو معاوضه میشود خیابان پهلوی بالای ایستگاه بیمه جنب بانک ملی یوسف‌آباد.

فروشگاه اسیا۶۶۲۸۳۲ و ۶۶۵۱۰۲ خریدار یخچال برقی و نفتی، تلویزیون. فرش‌و سایر لوازم‌منزل‌بقیمت‌عادلانه خیابان شاه چهار راه پیروز

فروشگاه اخوان فرش نو وکهنه وکلیه اثاثیه منزل شما را عادلانه خریداریم. تلفن ۴۷۲۱۲
۱ـ۲۶ آـ ۱۳۰۴۴

فرش‌خواجه‌نصیر

بهترین خریدار فرش کهنه و نو معاوضه جهت صادرات تلفن ۷۵۲۶۹۰

فروشگاه مشرق ۴۹۳۲۷ بهترین خریدار فالی و قالیچه لوازم منزل‌یخچال نفتی

فروشگاه اریا ۴۹۳۹۳ خریدار یخچال برقی‌نفتی فرش مبلمان اجاق گاز تلویزیون و اثاث منزل

جهان کالا خریدار یخچال تلویزیون و لوازم منزل شاه چهار راه پیرور ۳۹۱۶۶۵

فروشگاه‌شایان۶۶۳۳۸۱ خریدار فرشهای کهنه و نو و لوازم منزل

فروشگاه فروردین

خرید فرش کهنه و نو تلفن ۶۶۱۶۵۵ و۴۳۰۸۵

فروشگاه ایران فرش

تلفن ۷۷۴۹۷۲

کلیه وازم منزل شما را بهر بلغ باشد بیشتر از سایرین نقد خریداریم.

فروشگاه بختیاری‌تلفن۷۵۹۳۲۹ بهترین خریدار کلیه لوازم منزل

نمایشگاه فرش نوکلی فرشهای کهنه را با نو معاوضه ومرشهای کهنه را نقدا خریدار است نمایشگاه ۶۲۱۴۰۵ بازار ۲۰۸۲۹
۱ـ۶ اـ ۱۱۹۹۶

فروشگاه‌فرش تهران‌کالا

خریدار انواع قالیهای نو و کهنه و لوازم منزل ۶۶۹۲۲۶

فرش اردیبهشت تلفن ۶۶۸۱۶۴

فرش یاقوت ۱۱۰ خریدار قالی و قالیچه کهنه فروشنده انواع فرشهای نو تلفن ۷۷۴۸۱۶
۱ـ۴ آـ ۱۲۲۵

فروشگاه پروانه لوازم دست دوم شمارا خریداریم. کولر. یخچال فرش. اجاق‌گاز تلویزیون سه‌راه امین حضور ۳۱۹۶۳۲ و ۳۱۸۲۹۷

ایران کالا ۷۵۳۳۰۶ فرش و لوازم منزل با عالیترین قیمت خریدار است ۷۸۲۴۱۳

کرمانشاهی ۷۵۷۹۲۸ خرید فرش کهنه و نو

فروش دست‌اول

۷۵۸۵۵۰

پرده پارچه کاغذدیواری پرده کرکره فرش‌ماشینی کف‌پوش باقساط

فروش‌دست‌دوم

کرایه

کرایه هرنوع‌ماشین‌تحریر بنگاه فنی ناصر تلفن۸۲۶۲۰۵ دروازه دولت مقابل سعدی

مبل ودکوراسیون

پرده دوزی ارجمند ۳۱۷۳۷۰

پیراهن مبل: ۳۱۹۵۰۵
تعویض‌پارچه‌مبل: ۳۱۹۵۰۵
پرده‌دوزی‌شهرزاد ۳۱۹۵۰۵

شستشوی مبل وفرش

سرویس نوین

خشکشوئی‌مبلمان‌موکت فرش در محل تلفن ۲۷۲۹۰

کنت سرویس

مبلمان موکت فرش و تشک اتومبیل شما را با اخرین‌تکنیک در جای خود سرویس مینماید

۷۷۶۷۱۳

آناهیتاسرویس‌مجهزتریز خشکشوئی مبلمان‌فرش موکت‌در محل ۷۹۵۳۰۷

کارخانه‌قالی‌شوئی ماژیک

تلفن جاده کرج ۶۶۱۸۲۲ تلفن شعبه جمشید آباد ۶۶۱۸۲۳ تلفن تهران‌نو ۷۹۸۸۱

قالیشوئی برف

سرویس مجانی تلفن ۳۱۰۷۸۲
آـ ۱۱۸۵۴

فالیشوئی‌فرح باسرویس منظم تلفن ۹۷۷۵۰۶

رفوگری فرش تلفن ۳۱۲۰۴۲
۱ـ۲۶ آـ ۱۸۳

شستشوی مبل فرش پرده

کلین سرویس مبتکر و پیشرو نظافت مبل و فرش با دستگاه منحصربفرد و خشکشویی پرده با نصب مجانی ۹۵۲۰۴۶

آنتن تلویزیون

نصب آنتن فوری تمام کانال و آموزشی تلفن ۹۵۰۶۵۷تقدیری
۱ـ۷ آـ ۳۸۵

تعمیرات

تلویزیون

تعمیرگاه تلویزیون‌الکترون

تلفن ۷۶۳۶۸۲
تعمیرگاه‌تلویزیونهای R.C.A شاوبلورنس فیلیپس سیرا تلفونکن وسایر مارکهاباسرویس مجهز سیار درشهر وشمیرانات

تلویزیون‌سرویس

شاد

تعمیرگاه مجهز همه‌نوع تلویزیونهای امریکائی - اوروپائی - ژاپنی - آر.تی.آی-شاوب‌لورنس تلفونکن - بلر زیر نظر مهندسین با تجربه و نصب آنتن تمام کانال

با سرویس‌سیار

تعمیر در محل

تلفن ۷۶۴۵۴۱

ایران‌الکترونیک

تعمیر و سرویس همه نوع تلویزیون ساخت ایران و خارج - نصب آنتن تمام کانال و اف ام با سرویس سیار فوری توسط متخصص از آلمان سریع - ارزان با ضمانت کتبی تلفن

۷۷۵۵۳۵

۷۷۶۹۴۴

موسسه ایران تلویزیون تعمیرگاه مجهز تلویزیون های اروپائی و امریکائی

R.C.A.-R.T.I.

شاوب‌لورنس، دموت، گروندیک، تلفونکن، زیمنس‌فیلیپس وسینک هاوس با سرویس سیار وضمانت‌نامه کتبی

تلفن ۷۶۰۷۶۴ و ۷۵۵۰۹۶

تعمیرگاه تلویزیون‌دولت

تعمیر انواع تلویزیون فوری در محل ۸۸۳۵۵۱ و ۸۸۳۲۶۲

سرویس تلویزیون گارانتی تلفن ۶۲۸۳۷۱

سرویس سیار R.T.I-R.C.A سیرا، مدیاتور، جنرال الکتریک و گراندیک بویژه شمیرانات
آـ ۱۲۸۶۵

تلویزیون فوری در منزل تعمیر میشود ۹۶۰۵۴۶

تعمیر تلویزیون‌باحضور شمادرمنزلتان۷۶۱۴۹۵ و ۷۶۵۳۴۳
آـ۳۴

تعمیرگاه‌مجاز شماره۱۷

شاوب لورنس

تهران ویلا. شرق پارک تلفن ۹۷۸۲۳۵

SCHAUB-LORENZ

تعمیرگاه ثابت

تعمیرتلویزیونهای RCA RTI

با تخفیف استثنائی

تلفن ۶۶۹۱۷۰

تعمیرگاه مجاز شماره ۲

شاوب‌لورنس

خیابان سیمتری نارمک سالار از میدان هفت‌حوض جنب‌بانک اصناف

تلفن: ۷۹۵۵۶۵

SCHAUB-LORENZ

تعمیرتلویزیونهای شاباورنس R.C.A-R.T.I تلفن۹۵۷۷۶۰
۱ـ۱۰ آـ ۳۱۹

یخچال

تعمیرگاه سیدحسین ۸۸۲۴۳۸ تعمیرهرنوع یخچال.رختشوئی. آبگرمکن. سرویس و نصب کولر
آـ ۲۰۲

تعمیرات یخچال فوری سردخانه. رختشوئی. کولرگازی ۷۹۳۸۹۷

تعمیرگاه یخچال‌فوری۸۸۲۴۳۸
۱ـ۲۶ آـ۲۲۲

تعمیرگاه یخچال مریجبر اساس یدکی موجود است تلفن ۷۵۲۳۳۶

تعمیرگاه یخچال وازگن

تعمیر یخچال سردخانه کولر ۷۶۰۷۹۲

بخاری

سرویس و نصب کولر، آبگرمکن، بخاری تلفن ۷۶۲۶۴۱

تکنیسین آریا

تلفن ۷۶۴۶۰۸

سرویس و نصب کولر، آبگرمکن و کانال کشی ساختمان

سرویس‌بخاری ابگرمکن

۷۹۶۱۰۳

سرویس‌ابگرمکن۴۰۶۶۴

سرویس مجاز شماره ۱۳۲

ارج

سرویس و نصب امیری تور بخاری و ابگرمکن

خیابان تاج بین بهبودی شادمان موسسه فنی شهیاد تلفن ۹۷۲۵۹۰
۱ـ۳۰ اـ ۸۸۲۴۴

جنرال سرویس

سرویس آبگرمکن و بخاری وکولر

تلفنهای
۸۳۶-۸۳۶
۸۳۶-۸۳۷
۸۲۱۰۶۱

کولر

سرویس توکل

نصب و سرویس کولر آبگرمکن لوله بازکنی فاضل آب

تلفن ۷۷۶۹۸۹

مجانی

جهت معرفی شرکت‌جدید التاسیس سرویس کامل کولر تا۱۵ اردیبهشت‌ماه مجانی‌انجام میشود - معرف بهترین‌پوشال- نصب‌کولر و کانال‌کشی ۲۰٪ تخفیف تلفن ۷۵۱۵۶۹
۱ـ۱۲ اـ ۲۳۴

تعمیرگاه مجاز

آزمایش

نصب سرویس کولر آبگرمکن یخچال اجاق‌گاز تلفن ۷۹۴۱۷۳

نصب و سرویس ونک کولر و کانال کشی‌فوری ۷۹۳۸۹۷

فروش اتومبیل

پونتیاک

مدل ۶۸

ماشین پونتیاک مدل ۱۹۶۸ که ۶۵۰۰۰ کیلو متر کارکرده است به فروش میرسد به تلفن های ۸۲۴۰۴۸ - ۸۲۳۳۳۴ - ۸۳۱۲۳۳ مراجعه شود.
آـ ۱۱۷۵ ۱ـ۳

شورلت مدل ۶۱

اتومبیل شورلت مدل ۶۱بارادیو تلفن ۶۲۶۷۳۹
۱ـ۳ آـ ۳۴۱

موستانك

مدل ۷۱

یکدستگاه موستانگ مدل۷۱ رنگ سفید تو دوزی مشکی ۸ سیلندر اتوماتیک بدون گمرک برای فروش آماده است‌سفارت فرانسه تلفن۴۵۴۳۰ آقای‌دوکاء
آـ ۳۹۲

بنز

مدل ۶۵

یکدستگاه بنز ۱۹۰ یا ۲۰۰ مدل ۶۵ یا۶۶ یا ۶۷ خیلی‌تمیز بدون واسطه خریداریم. صبح‌ها تلفن ۵۳۷۶۱۴ عصرها ۶۳۷۶۲۳
آـ۱۱۶۹

مدل ۶۴

تعداد چند دستگاه ماشین دوج مینی‌بوس و چند دستگاه‌ماشین های مختلف امریکائی دست‌اول تمیز جهت مدرسه و شرکتها موجود است بتلفن ۷۵۲۹۹۶و ۳۵۱۵۰۷ و ۳۵۴۶۷۲ مراجعه شود.
۱ـ۳ آـ ۳۴۷

وانت باری

مدل ۶۵

وانت‌باری مدل ۶۵ - ۷ دنده نقدا بفروش میرسد تلفن - ۷۹۵۳۹۲
۱ـ۴ آـ ۱۸۷۰

فروشگاههای اتومبیل

برادران گلپایگانی

خریدو فروش مینی‌بوس نقد و اقساط تلفن ۲۷۹۰۰

مجانی

فروشگاه سلطانی‌نمایندگی‌رسمی اریا - شاهین - جیپ باخرید اریا - شاهین - جیپ نقد و اقساط یک گرام مجانی تقدیم می گردد نارمک‌جنب‌شهرداری ۷۹۱۲۹۸
آـ ۱۷۲

اتومبیل‌شمارا‌خریداریم

نمایشگاه‌شریف

پهلوی پارک ساعی تلفن - ۶۲۱۲۰۲ - ۶۲۲۷۴۴
۱ـ۱۴ آـ ۲۴۶۴

برای اتومبیل شما

کمک‌فنر سازی‌ایران

تعمیر همه نوع کمک‌فنر اتوبوس و سواری‌تهران نو روبروی بانک ملی نبش کوچه خسروی تلفن۷۹۵۰۸۸

کرایه

اتولوکس

اتومبیلهای تشریفاتی با راننده برای داخل و خارج از تهران میدان فردوسی تلفن ۸۲۱۲۷۰ و ۸۲۶۶۰۵

اتو آسیا

اتومبیلهای آخرین سیستم با راننده و بدون راننده برای مسافرت‌وداخل‌شهر آماده‌خدمت ۷۵۴۹۸۰ و ۷۵۱۶۲۰
آـ ۴۰۰

کاج بار

بارکش شهر وحومه حمل‌بار‌بتمام‌نقاط‌ایران تلفنهای

۶۶۱۱۱۱
۴۱۱۱۱

جرثقیل بابك ایزنهاور تلفن۹۷۸۰۸۰و۹۵۹۵۸۸

IZ.A.S

ام.آ.اس

اتوبوس ومینی‌بوس دربست

۹۷۰۸۱۴
۹۷۸۸۱۵

آژانس اتومبیل کرایه دولت‌خواه با راننده و بدون‌راننده تلفن۷۹۵۳۱۶

جرثقیل توانا

پل امامزاده معصوم

تلفن ۹۵۴۰۹۱

املاک ومستغلات

معاملات تهران پارس نارمك و پول - امینی ۷۹۰۰۹۰

فروش

خانه فروشی

خانه‌ای در بهترین نقطه تهران‌پارس ۲۲۵ متر دارای چهار اطاق، هال، سرویس کامل، کولر، تلفن، قیمت۱۲۰ هزار تومان تلفن ۷۸۰۲۲۵
آـ ۴۰۷

برای فروش

ساختمانی‌مناسب‌برای‌بیمارستان یا اموزشگاه های شبانه روزی و حرفه‌یی در قطعه زمینی به مساحت چهارده هزار مترمربع با پنج هزار متر مربع زیربنا دارای ۹۰ اطاق و مجهز به کلیه تاسیسات بهداشتی‌وشوفاژ وکولر با برق ۷۵ امپر و سه شماره تلفن مجاز چهارصد - دستگاه لویزان - تلفن۴۸۵۵۲
۱ـ۳ آـ ۴۸۸

در شمال شهر

چنددستگاه ویلاومستغلات‌جهت فروش موجود است ۷۶۵۱۹۹
۱ـ۱۵ آـ ۲۳۵

اقساط۶و ۱۲و ۲۴ماهه

در نیروی‌هوایی‌لوکس‌ترین‌خانه های نوساز یکطبقه ویلائی و دو طبقه مستقلاتی۳ تا ۸اطاقی ۱۰۰ تا ۱۷۰ تومان‌با ۴۰ تا۸۵ هزار تومان‌پیش قسط ۳۹۳۰۵۸
آـ ۳۹۴

خیابان دولت قلهك

ساختمان‌دوطبقه‌مستغلاتی هر طبقه چهار اطاق با سرویس کامل ۳۴۰ متر مساحت ۳۱۰ هزارتومان تلفن ۸۶۴۸۶۴

اکازیون

خانه دو طبقه خیابان شاهرضا پنج اطاقه بدون‌واسطه ۹۰هزار تومان تلفن ۶۶۱۰۶۶
آـ ۴۰۴

قلهك شمال دولت‌ویلای فروشی ۷۰۰ متری‌هفت اطاق سرویس کامل۴۱۰ هزارتومان‌تلفن۸۶۱۸۶۱

برای فروش

ویلائی دوطبقه با پنج اطاق خواب و تاسیسات شوفاژ و کولر و تلفن حدود ۵۵۰ متر مربع زیربنا و زمین ۵۷۲ متر مربع در بلوار ناهید منطقه‌ی رادسر - تلفن ۴۸۵۵۲

کرج

نیمساعت فاصله‌ازمیدان شهیاد

زیبا دشت

در تامین مسکن و آسایش و سلامتی شما و مطمئن ترین پس‌انداز

برای رهائی از هوای‌مسموم تهران‌و زندگی‌آپارتمانی‌مانند ساکنین سایر پایتخت های جهان زندگی خود را در حومه قراردهید.

کرج‌مناسبترین شهر نزدیک پایتخت و زیبادشت بهترین منطقه کرج میباشد مابشماباغات میوه محصور و تامین آب به مساحتهای ۲۵۰۰ متر به بالا آماده‌برای ساختمان ویلا و خانه مسکونی عرضه مینمائیم - شمارا برای بازدید اززیبادشت ومقایسه آن باتمام نقاط دیگری که تاکنون دیده‌اید دعوت می‌نمائیم

تلفن ۵۳۹۹۸۹ - ۲۳۷۰۰ - بعد ازظهر ۴۴۳۱۱

نشانی: امتداد اتوبان کرج خروجی جاده شاهدشت ۹کیلو متر بطرف جنوب.

زیبا دشت

زمین فروشی

زمین شمال هنرسرای عالی نارمک نقد و اقساط با قطعات ۲۵۰ الی ۵۰۰ متر بین دو اتوبان به فروش میرسد ۷۸۱۹۴۱

با تهیه قطعه زمین‌درویلادشت جهت‌احداث‌باغ ییلاقی‌باشرایط بسیار سهل دربهترین‌نقطه‌ملارد در فصل بهار و تابستان‌سلامتی و عمر خودرا بیمه نمائید‌جهت اطلاع بیشتر بتلفن۶۶۲۵۶۷ یا دفتر مرکزی خیابان آیزنهاور پلاک ۱۶۳ مراجعه فرمائید.

ویلادشت

زمین‌فروشی تخت‌جمشید

مقابل سفارت امریکا ۴۷۰ متر رجوع ۳۱۹۷۸۴به‌:بنگاه‌کوشان
۱ـ۲ آـ ۲۵۵۴

فروش فوری

دو قطعه زمین بمساحت‌های ۳۶۴ و ۴۳۸مترور خیابان ظفر مقابل کوی نفت فوری به‌فروش میرسد با تلفن ۸۹۰۵۱۴ تماس حاصل شود.
آـ ۴۱۴ ۱ـ۲

زمین فروشی تجارتی

قابل توجه بنگاه‌های‌ملکی قابل توجه شرکتهای آپارتمان و خانه ساز و آقایانیکه به کار امور ساختمانی‌و خانه سازی اشتغال دارند و سرمایه دارانی که برای بهره بردن زمین بزرگی را میخرندو بقطعات کوچك تفکیك‌و میفروشند‌مقدار پنجهزاد ودویست متر زمین فروشی در خیابان خواجه عبداله انصاری کمی بالاتراز خیابان ۴۵ متری سید خندان برای فروش در اختیار داریم برای‌دیدن محل‌ومذاکره طالبین لاله‌زار نزدیك میدان سپه ۳۱۹۷۸۴ به بنگاه کوشان مراجعه فرمایندو نیزدر صورتی که‌همکارانو واسطه‌های ملکی خریدار معرفی نمایند تمام حق‌العمل حاصله‌از طرف خریدار متعلق‌به آنها خواهدبود

فروش سرقفلی

یک لباسشوئی مجهز باآب وبرق در میدان ژاله واگذار میشود تلفن ۸۹۰۸۲۹
آـ ۲۴۳

یکباب مغازه بستنی فروشی با تمام وسایل‌بفروش‌میرسدواقع در خیابان اسکندری شمالی طالبین بتلفن۹۶۲۶۹۳ مراجعه نمایند.
۱ـ۴ آـ ۱۷۴

سه راهضرابخانه خیابان‌سام یکباب مغازه واگذار میشودتلفن ۷۶۲۷۹۹
۱ـ۳ آـ ۴۰۲

فروشگاه اتومبیل باگنجایش ۱۲ دستگاه با درآمد خوب بسیار مجهز نقدی واقساط و معاوضه با ملک ۷۷۸۸۷۷
۱ـ۳ آـ ۳۵۴

برای تریاوسلف سرویس دربهترین نقطه چهارراه پهلوی شاهرضا و بزرگمهر زیرزمین بمساحت ۱۵۰ متر بفروش میرسد طالبین جنب بزرگمهر به کافه ناز مراجعه فرمایند.
۱ـ۶ آـ۳۶۶

سرقفلی سه دهنه نمایشگاه و فروشگاه اتومبیل در فرح جنوبی با کلیه لوازم و جواز کسب واگذار میشود تلفن: ۷۶۱۳۲۴

اجاره‌داده‌میشود

آپارتمان اجاره

آپارتمان اجاره

طبقه دوم باراه‌مجزاسالن وهال وتراس وسیع سه اطاق‌خواب سرویس کامل تلفن ۷۷۴۹۸۸
۱ـ۳ آـ ۲۶۸

آپارتمان اجاره برای شرکت‌ویا طبقه‌ای۵ طبقه هرطبقه ۴ اطاق با سرویس کامل شوفاژ تلفن- کولر عباس‌آباد جنب هیلکوپتر ایران تلفن ۷۷۵۳۷۸
۱ـ۳ آـ ۳۲۱

چند دستگاه آپارتمان برای دفتر کار نبش پهلوی تخت جمشید اجاره ۶۶۴۶۱۸

خیابان وزراء

آپارتمان یک الی ده‌اطاقه‌جهت اجارمتکتکیا یکجاموجوداست خیابان وزراء نرسیدبه‌خیابان یازدهم ساختمان‌دریچه‌طبقه‌سوم دریچه.
آـ ۳۱۶

خیابان پهلوی مقابل سینما مهتاب

۴ دستگاه آپارتمان ۴ اطاقه از ساختمان بهروز با وسایل‌کامل تلفن - شوفاژ. آسانسوربرای شرکت‌های خصوصی و دکترها اجارمدادمیشود تلفن۵۳۷۷۱۹ و ۶۶۷۱۶۲
آـ ۴۱۰

اطاق اجاره

فرح شمالی

شمال پالیزی طبقه اول ۴اطاق با سرویس وزیرزمین بدون‌تلفن ماهیانه ۱۱۰۰ تومان‌اجارمداده میشود تلفن ۷۶۲۳۱۹
ـ۲۱ آـ۳۶۶

فرح جنوبی

شمال تخت طاوس طبقه اول نوساز ۴ اطاق با سرویس‌کامل با تلفن ماهیانه ۱۱۰۰ تومان اجاره داده میشود تلفن - ۷۶۲۳۱۹
۱ـ۲ آـ ۳۶۸

قابل توجه دفاتر اسناد رسمی و موسسات خصوصی ۴۵ متری‌سید خندان۵ اطاق‌باسرویس کامل طبقه دوم آماده اجاره است. ۷۷۴۵۲۹ و ۷۷۳۵۰۴

خانه اجاره

خانه‌ای ویلائی پنج اطاقه با سرویس کامل و تلفن واقع در جاده قدیم شمیران بالاتر از حسینیه ارشاد تلفن ۸۸۴۲۲۱ بین ۳ تا ۶ بعد از ظهر
آـ ۴۲۴

عباس‌آباد

شمال تخت طاوس یک منزل ۳ طبقه مستقل هر طبقه ۵ اطاق بااطاق‌مستخدم‌گاراژ باسرویس کامل تلفن کولر شوفاژ طبقه‌اول نیز دارای استخرمیباشد اجاره داده میشود تلفن ۷۶۲۳۱۹
آـ ۴۲۶

نیازمندیهای اجاره

سازمان نیازمندیهای خارجیان خانه شما. ااجاره میدهد ۸۲۳۱۵۵

تهیه مسکن تلفن ۷۷۳۲۸۵ مرکزاجاره بخارجیها

ویلا و اپارتمان نیازمندیم ۸۳۸۸۷۱
آـ ۱۰۸۲۱

موسسه نیازمندیهای هیلتون اجاره به خارجیان ۸۳۴۶۳۷
آـ ۱۲۴۸۸

در شمال شهر ویلا

و آپارتمان اجاره نیازمندیم - ۷۶۵۱۹۹
۱ـ۱۵ آـ ۲۳۳

خریداری میشود

خریدار اراضی کیشا دفتر قنبری ۶۳۴۹۹۲

زمینهای تهران پارس‌خریداریم ۷۸۲۱۲۸
۱ـ۴ آـ ۳۹۳

زمینهای افسریه خریداریم ۷۹۱۳۵۹

اراضی پونک و باغ فیض خریداریم تلفن۹۲۲۹۰۳
۱ـ ۴ آـ ۳۷۸

بورس املاک شمیران دفتر براتی باغ فردوس ۸۷۲۵۷۵

خرید کوهک جنت‌ابادباغ‌فیض عباس‌اباد سازمان برنامه تلفن ۶۶۶۳۰۲

زمینهای افسریه را خریداریم‌تلفن ۷۹۲۸۰۳

خرید و فروش زمین و خانه کوچک و بزرگ در هر نقطه تهران و حومه تاچالوس - قم- قزوین - دماوند و ابعلی حاج خداداد دفتر ساختمانی اخوان خیابان گرگان چهارراه معینیه تلفن ۷۵۷۷۱۶
آـ ۱۱۲۱۶

خریداراراضی ساختمانی شمال شهر داودیه‌جردن شمیرانات بویژه اراضی ونك‌فرحزاد کیساطرشت پونك باغ‌فیض جنت‌آباد وجاده‌کرج تلفن۷۶۴۳۳۳

زمینهای تهران پارس فورا خریداریم ۷۸۱۹۲۶

۱ـ۷

خانه های کلنگی فوراخریداریم ۹۲۸۴۶۵
۱ـ۱۵ آـ ۲۸۴

خریداراراضی‌طرشت تهران ویسک‌کن کوهک لتمال‌پونک‌باغ فیض جنت‌آبادهاشمی‌حسن‌آباد کاظم‌آباد. سازمان‌برنامه کیشا قلقلی فرحزاد سعادت‌آبادمکانیر ۹۲۰۸۲۹
۱ـ۷ آـ ۳۱۲

زمینهای‌ام.ام.سی.تهران بریم‌ام.آر.اس خریداریم ۴۴۱۴۱

اراضی باغستان کرج را خریداریم با تلفنهای ۹۲۵۸۰۶ و ۹۲۰۹۶۴ تماس حاصل نماتید

خریدار افسریه ۷۹۳۳۴۶

بنگاههای معاملات املاک

زمینهای بافت‌اباد راخریدار فروشنده‌ایم کلهر ۹۶۳۴۳۲

املاك گیشا خالقی ۶۳۳۷۹۲

بورس اراضی ولنجک حمودیه علی‌ابادلطفی۸۹۰۱۵۰
آـ ۱۲۳۴۵

کارخانه و انبار و زمین درقسمتهای‌حومه‌صنعتی تهران (جاده های کرج) خریدار و فروشنده‌ایم عبدالخالق تلفن۹۵۲۵۴۵

خرید زمین افسریه ۷۹۳۳۴۶

زمین سری اول و دوم نیروی هوائی خریداریم دفتر املاك صمیمی تلفن ۷۹۱۵۶۳

قطعات ۵۰۰ متری شمال پارک‌وی‌ومحمودیه‌لطفی۸۹۰۱۵۰
۱ـ۲۱ اـ۱۰۵

زمینهای زعفرانیه دره‌قشلاق مکانیر سعادت‌آباد فرحزاد خریداریم‌بازرگانی‌جلالی‌خیابان پهلوی تلفنهای ۶۲۶۴۱۱ یا ۶۲۴۱۹۳
آـ ۸۱

برای‌ساختمان‌شما

خانه‌سازی‌پیام

مقاطعه. نظارت. نقشه

تلفن۸۲۹۶۷۷
۱ـ۲۶ آـ ۲۸۰

MISCHLER

میشلر

سرما گرما و نور از درکره چوبی میشلر عبور نمیکند پرده چوبی میشلر در عین زیبائی در مقابل‌سرقت‌مقاوم بوده و بصورت حفاظ قفل خواهد شد

BW

پارکت

فرش چوبی‌ایران‌بسا‌ختمان شما جلوه خاصی می‌بخشد روی پارکت BW اتش‌سیگار جوهر اسید وسایر مواد شیمیائی اثر نداردنمایشگاه پارکت BW کرکره میشلر خیابان شاهرضا کوچه فتوحی تلفنهای ۸۲۹۳۹۰، ۸۲۹۵۹۶ و ۸۲۴۳۰۷

تزئینات

باقساط - کفپوش کاغذ دیواری پرده کرکره و نقاشی‌ساختمان باقساط تلفنهای ۷۸۱۹۷۷ و

۷۷۵۷۷۱

شرکت ایران سرویس

سرویس کننده تابلوهای نئون و پلاستیک

تلفن ۷۵۵۴۴۲

مقاطعه کار ساختمانی ۳۱۱۸۳۶

ساختمان خود را زیباتر کنید

باروکار سنگ در رنگهای مختلف نقد و اقساط شرکت‌کتا تلفن ۴۳۳۵۴
آـ ۴۲۲

لطفا درموقع خرید به مارک بکد روی کلیه دستگاه توجه فرمائید.

B.K.D بکد

دربازکن برقی

قیمت یکدستگاه‌کامل ۲۵۰ تومان

بدون‌پیش‌قسط‌به‌اقساط‌ماهیانه ۵۰ تومان بپردازید

بوسیله‌تلفن سفارش دهید دستگاه درمدت ۴ ساعت نصب وتحویل میشود.

شرکت بکد الکتریک تلفنهای ۷۷۲۰۰۸-۶۲۴۴۱۴

فروش درکلیه فروشگاههای لوازم برق والکتریکی‌ها برای اخذ نمایندگی فروش باتلفن شرکت تماس بگیرید

چلوکباب صداقت‌نو

بمدیریت‌محمود بیات

مطبوع‌ترین چلوکباب باسرویس‌سیار غذای گرم را در اسرع‌وقت بمنزل ومحل کارتان میرساند. سالن صداقت‌نو آماده پذیرائی برای جشنهای عروسی و مهمانی مشتریان محترم میباشد.

جاده تهران‌نو مقابل اداره راه استان

تلفن ۷۹۰۳۷۸

آپارتمانهای مبله دو وسه‌اطاقه در خیابان‌ثریا برای‌اجاره موجوداست بتلفن ۸۲۰۹۸۰ مراجعه فرمائید.

حراج حراج

ایران تزئین بمدت ده روز حراج میکند کف‌پوش پلاستیکی پارلوکس متر مربع ۹۰ ریال تلفنهای ۷۷۳۹۱۳-۷۷۷۲۰۵

تریا

رستوران بنگ بنگ

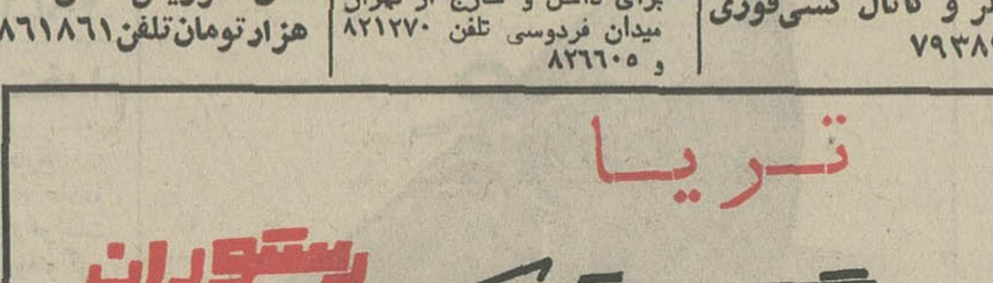

ازهفت‌تیرهای بنك بنك نترسید

مدیریت تریا رستوران بنك‌بنك مفتخر است که انواع غذاهای ایرانی وخارجی را در اختیار مشتریان‌محترم قرار میدهد.

استیك مخصوص بنك‌بنك، باقلا پلو باگوشت‌بره، باقلاپلو با مرغ، زرشك پلو با گوشت بره، زرشك پلو با مرغ، کاری با مرغ، کباب بره، جوجه کباب، فیله کباب، ماهی قزل‌آلا، ماهی سفید، ماهی اوزون برون، ترنادور با قارچ، ترنادور با دل و جگر مرغ، شنسل، کیوسکی، کباب هونگاری، استیك تارتار، همبرگر استیك، استیك فلفل، بیف استروگانف، فیله مینون، کتلت‌وزیری، کتکل میگو، شیر ینپلو با گوشت بره، شیر ینپلو با مرغ و انواع سوپ و سالاد.

اول فرح‌جنوبی تلفن: ۷۶۴۷۷۳

قابل‌توجه سازندگان‌آنتن‌تلویزیون

انواع لوله‌های گالوانیزه شده ایتالیائی دراندازه های مختلف برای استفاده در تهران‌وشهرستانها موجود است خیابان تهران نو ایستگاه وحیدیه فروشگاه آهن دیده‌ور و شرگاء تلفن ۷۹۷۹۴

یاماها

شورونشاط به‌خانه‌ها میاورد

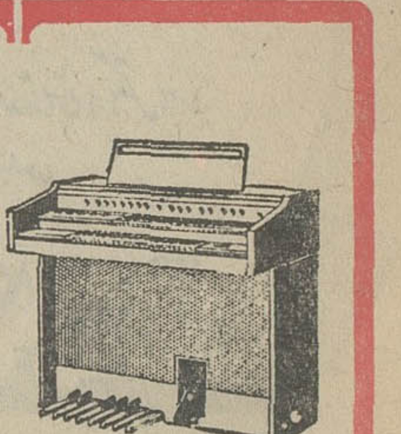

YAMAHA

ارگ الکترونیک یاماها

شرکت بازرگانی زره
خیابان سعدی-جنب بانکملی

نیازمندیهای شما

آگهی تلفنی درصفحه نیازمندیها
باتلفن‌های:
۳۱۱۲۲۰
۳۱۱۲۲۴
۳۱۱۲۲۹
۳۱۱۲۳۱
۳۱۱۲۲۷
۳۱۱۲۳۰
قبول میشود

لوله‌بازکنی

لوله بازکنی فاضل آب
سرویس منظم مسعود
بوازتلفن ۶۶۴۴۸۵

لوله بازکنی کنت با سرویس مجهز
۷۷۶۷۱۳

لوله باز کنی و واترام
۸۳۲۰۱۰

دفع گرفتگی هرنوع لوله ساختمان
بادستگاه تراکم هوا ـ تلفن ۷۸۷۲۷

لوله بازکنی فاضل آب
۸۲۷۴۰۸

لوله باز کنی
لوله‌بازکنی فاضل‌اب و تعمیرات ۳۰۰۰۳

دفع گرفتگی لوله ساختمان در ۲ دقیقه سازمان تراکم تلفن ۸۸۱۶۸۱

لوله بازکنی فاضل آب
۶۶۴۶۳۵ مقدم ۶۶۵۲۷۴

معاملات پول

پول موجود
ارزان شد
در مقابل اتومبیل. تلفن و خانه با ارزانترین بهره و شرایط سهل فورا وام داده میشود
۴۹۰۵۰
۴۵۰۵۷
خیابان حافظ جنب پارک‌هتل پلاک ۱۹۴ موسسه تعاون

پول با سود بانکی ۹۲۸۴۶۳

پول تومانی دو شاهی همیشه‌موجود ۸۲۸۰۹۰

از یك میلیون ریال ببالا موجود پاکپور ۶۶۶۲۶۳ و ۶۶۰۲۰۰

پول ۵ر۱ شاهی ۶۲۴۸۷۳

قلك وام میدهد
درمقابل مبیع ارزنده ملک فورا وام میدهد تلفن ۷۶۵۷۴۵

پول شرطی با سود بانکی موجود ۸۲۲۶۵۹ و ۸۳۷۶۸۴

پول‌شرطی با سودبانکی موجود ۶۲۰۴۹۲

خانه پول ـ فرح شمالی مرکز معاملات پول تهران ۷۷۱۳۸۸

پول فوری با اصل‌وفرع درمقابل خانه‌ومستغلات ۹۲۸۴۶۵

پول سود ۱۰٪ ۶۶۲۰۲۰

مورد نیاز

پول نیازمندیم ۸۲۶۲۳۰

پول‌شرطی ۱۵٪ نیازمندیم ۹۲۰۸۲۹

پول مورد نیاز ۶۳۸۷۳۴

پول جهت معاملات
سودمندباتضمین معتبرنیازمندیم لطفا با تلفنهای ۷۵۳۷۶۸ و ۷۶۱۷۰۵ تماس حاصل‌فرمائید.
۱ـ۳ ا ـ ۴۱۷

قبوض

موسسه نك
صددرصد قبوض فرش ـ طلاـ جواهر بانک کارگشائی را خریدار است و بمازاد ارزیابی قبوض شماوام میدهد خیابان شاه روبروی‌بانکبیمه بازرگانان تلفن ۴۵۱۶۸ و ۶۶۲۴۵۹

خریدار قبوض عباس‌آباد بدون کارمزد پاپور ۶۶۶۲۶۳ و ۶۶۰۲۰۰

فرش پارسا
خریدار قبوض بانك کارگشائی بقیمت عادله چهارراه گمرک شاهپور نبش کوچه باغ وزیردفتر تلفن ۵۳۷۰۶۰و۵۳۰۱۸۰
آ ـ ۲۸۶

اوراق قرصه ۷ ساله فوری‌خریداریم ۶۲۰۴۹۲

قبوض عباس‌اباد خریداریم ۹۲۰۸۲۹

آگهی استخدام کارآموز بازاریاب
شرکت سهامی بیمه آسیا
به تعدادی خانم و اقای داوطلب بازاریاب بیمه نیازمند است .
که پس از گذراندن دوره کلاس بازاریابی بیمه بـا حقوق و کـارمزد مکفی استخدام شوند از داوطلبان تقاضا میشود حداکثرتا پایان فروردین ماه جاری بین ساعتهای ۳۰ر۱۶ الی ۳۰ر۱۸ بـه محل شرکت واقع در خیابان شیراز (بهجت‌آباد) خیابان اسفندیاری شماره ۳۷ مراجعه فرمایند .

یک‌شرکت بزرك تولیدی مواد غذائی برای تکمیل کادر فروش خود در تهران احتیاج بـه تعدادی فروشنده با شرایط زیر دارد :
۱ ـ خوش بیان و خوش برخورد .
۲ـ داشتن برك خاتمه خدمت یا معافـی دائم نظام وظیفه .
۳ ـ تحصیلات سیکل اول متوسطه .
۴ ـ سپردن ضمانت معتبر بمبلغ سیصد هزار ریال .
۵ ـ حداکثر سن سی سال .
کسانیکه سابقه فروسندگی‌و گواهینامه موتور داشته باشند حق‌تقدم خواهند داشت. متقاضیان درخواست‌کتبی‌خودرا باذکر مشخصات کامل‌ویك قطعه عکس بـه آدرس تـهران ـ صندوق پستی ۱۵۳۶ ارسال فرمایند .

استخدام

استخدام با حقوق مکفی
کارخانه سیمان تهران برای خدمت در انبار کارخانه بـه یکنفر انباردار باسابقه که دارای دیپلم متوسطه ـ کاملا آشنا به زبان انگلیسی و ده سال سابقه کار و حداکثر سن ۳۵ سال و دارای برگ خاتمه خدمت یا معافی دائم باشد نیازدارد . واجدین شرائط میتوانند همه روزه بجزروزهای پنجشنبه و تعطیل از ساعت ۸ صبح تا ۲ بعداز ظهربه‌کارخانه سیمان تهران ـ واقع درغنی‌آباد شهرری‌ ـ قسمت انبارکل‌مراجعه نمایند .
۱ـ۳ آ ـ ۹۰۱

WANTED FOR A REPUTED COMMERCIAL COMPANY FOR FULL TIME WORK: ONE FULLY EXPERIENCED ENGLISH LANGUAGE STENOGRAPHER/ TYPIST. CANDIDATES SHOULD SEND THEIR HANDWRITTEN APPLICATION TO POST BOX: 36 TEHRAN ONLY COMPETENT PERSONS NEED APPLY FOREIGN SUBJECTS MUST PROVIDE WORK PERMIT.

بیست‌نفر ویزیتور زن ومردنیازمندیم‌ساختمان‌آلومینیوم طبقه ۸ شماره ۸۳۴
۱ـ۴ آ ـ ۶۴۷

یک واحد صنعتی به‌دونفر قالبساز سوهانکاراحتیاج دارد تلفن ۶۶۶۴۱۷
۱ـ۳ آ ـ ۵۷۳

به پرستاری تحصیل‌کرده و با تجربه برای نگاهداری نوزاد شبانه روز نیازمندیم تلفن ـ ۶۲۱۷۲۰ ـ ۶۲۸۲۰۰
آ ـ ۲۴۲

شرکت نقده
چندنفر خانم تحصیلکرده جهت کادر فروش سیارخود وچندنفر ویزیتور مرد با سابقه استخدام می نماید تلفن ۲۷۲۰۸
۱ـ۳ آ ـ ۲۵۶

شرکت‌سهامی اونیورسال
یکنفر تکنیسین جهت نقشه‌کشی وطراحی باحداقل سه سال سابقه کار و دونفر جهت شغل نگهبانی با تضمین‌ملکی‌استخدام مینمایدداشتن برگ‌خاتمه‌خدمت یا معافیت غیر پزشکی ضروری است‌داوطلبان‌بکارگزینی شرکت واقع درنارمک‌خیابان‌چهل‌متری جنب هنرسرا مراجعه فرمایند.
۱ـ۳۷۲

شرکت رضایار
جهت تکمیل کادر دفتری به تعدادی دوشیزه یابانو اشنابیک زبان خارجی نیازمند است . خیابان آریامهر روبروی وصال شیرازی ساختمان دکتر عمید طبقه چهارم .
۱ـ۲ آ ـ ۳۷۶

بچندنفر ویزیتور زن‌نیازمندیم ۶۲۴۷۵۷
آ ـ ۳۷۵

بیکنفر ابکار کرمکار نیازمندیم تلفن ۳۵۱۷۴۴
بودرجمهری‌نو پاساژ دربندی امینیان‌هر .
۱ـ۳ آ ـ ۳۸۱

کار و اموزش
۲۵نفر علاقمند به کار رادیو تلویزیون . نقشه‌کشی . بر[illegible] عشارهوی و ۲۰ نفرعلاقمند به ماشین نویسی پس از یکدوره کوتاه‌اموزش به کار مشغول میشوند پهلوی نبش بهرامی تلفن ۴۹۴۹۴

درمانگاهی احتیاج به‌پزشک ودندانپزشک با پروانه دائم برای عصرها دارد . تلفن ـ ۷۰۴۷۷۶
۱ـ۳ ا ـ ۱۸۳۰

بیکسکرتر دیپلمه باسابقه آشنا بزبان انگلیسی تمام وقت نیازمندیم ساعت ۴ تا ۶ خیابان ابوریحان ـ سزاوار روبروی دبستان بهشت پلاک ۹۲ طبقه همکف .
آ ـ ۷۲۵

بعده‌ای ویزیتور مردتبلیغاتی و تزئیناتی که سابقه کارداشته باشد نیازمندیم تلفن ۳۱۴۱۵۲
آ ـ ۳۹۹

زن و شوهر برای آشپزی و پیشخدمتی مورد نیاز است تلفن ۳۱۱۹۲۰

آگهی استخدام
دوشیزه یابانوی ماشین نویس فارسی که کمی لاتین‌بداندبرای تمام وقت مورد نیازاست‌تلفنهای ۳۰۳۲۰۷ـ۹

۱۵ نفر دیپلمه
پس از دیدن یکدوره یکماهه کارآموزی حسابداری‌دفترداری دوبل مشغول بکار خواهندشد تلفن ۳۱۴۰۴۰
۱ـ۴ آ ـ ۲۸۸

بیانوئی با۵ هزار تومان سرمایه برای کار پرسودی که شخصا سرپرستی‌نمایددرتهران یالندن نیازمندیم .
خیابان خیام ـ ساختمان توسل مقابل کاخ اقتصاد اتاق ۳۱ بین ساعت ۹ تا۱۲ قبل‌از ظهر مراجعه فرمایند .
۱ـ۳ آ ـ ۶۹۳

بیکنفر پرستار
جهت بچه یکسال و نیمه تمام وقت نیازمندیم تلفن ۴۹۶۳۰
۱ـ۳ آ ـ ۲۹۱

شرکت تعمیر
بیك نفر دوشیزه یابانو که‌بماشین‌نویسی‌فارسی تسلط‌داشته‌و کمی‌لاتین بداند نیازمند است . تلفن ۶۶۵۸۱۴

گروه صنعتی مینو
استخدام میکند
الف :
راننده پایه دوم همگانی
۱ـ داشتن سابقه سه سال رانندگی در تهران
۲ـ حداقل تحصیلات ششم ابتدائی
۳ـ حداکثر سن ۳۰ سال
۴ـ داشتن تضمین کافی
ب ـ
کارگر زن
۱ـ حداقل تحصیلات چهارم ابتدائی
۲ـ حداکثر سن ۳۰ سال
داوطلبان میتوانند همه روزه از ساعت ۸ صبح الی ۱۲ بکارخانه مینو
کیلومتر ۱۴ جاده شمالی‌کرج مراجعه نمایند .
۱ـ۲ آ ـ ۲۷۶۰

بیک نفر بانوی تلفنچی نیازمندیم تلفن ۴۳۳۵۴
آ ـ ۴۲۳

استخدام پرستار
به بانوئی که آشنائی بزبان انگلیسی داشته و دارای مدرک حسن انجام کار درکدشته‌باشد جهت نگهداری ۲ دختردوساله و چهار ساله بطور شبانه‌روزی نیازمندیم تلفن ۸۸۰۶۱۷
۱ـ۲ ا ـ ۴۲۸

پزشک عمومی برای‌درمانگاه صبحها و بعد از ظهر ها نیازمندیم ۹۶۰۸۲۲
آ ـ ۴۲۹

آموزشگاه رانندگی کالسکه
به تعدادی مربی پایه‌دوهمگانی احتیاج دارد ۶۲۹۱۳۰
آ ـ ۴۱۹

استخدام منشی
آموزشگاه رانندگی کالسکه
احتیاج بیک خانم منشی تمام وقت دارد تلفن ۶۲۹۱۳۰
آ ـ ۴۱۶

شرکت سهامی کوش
حسابدار
با شرایط زیر استخدام‌مینماید
۱ـ تحصیلات حدود دیپلم
۲ـ ورقه خاتمه خدمت یا معافی دائم
۳ـ دو سال سابقه کار
۴ـ حداکثر سن ۳۰ سال
واجدین شرایط میتوانند به کارگزینی‌شرکت واقع‌در خیابان خیام ـ پاچنار ساختمان کفش وین مراجعه نمایند.
۱ـ۲ آ ـ ۳۱۳۶

به بانوئی جهت کار منزل ضمن مراقبت بچه ، شبانه‌روز مورد نیاز است تلفن ۸۹۰۱۹۵
۱ـ۲ آ ـ ۴۱۵

کارگر زن
یکی از کارخانجات تولیدی تعدادی کارگر زن استخدام مینماید داوطلبین باید خواندن‌و نوشتن فارسی را بدانند و سن آنها بین ۲۰ تا ۳۵ سال باشد واجدین شرایط میتوانند همه روزه بین ساعت ۱۰ تا ۱۲صبح به خیابان آیزنهاور چهارراه خوش کوچه برق شهاب شماره ۱ مراجعه نمایند.
۱ـ۵ آ ـ ۴۰۶

مستخدمه زن شبانه‌روزی برای منزل‌یک نفر آقا موردنیاز است. . تلفن ۶۶۰۰۶۲
آ ـ ۳۰۱۰

چند نفر مهندس راه‌وساختمان با حداقل سه سال سابقه کار و چندنفر تکنیسین راهسازی مورد نیاز میباشد داوطلبان می توانند بین‌ساعات ۸ تا ۱۰صبح به خیابان شمیران مقابل‌بی‌سیم خیابان امیرابراهیمی ـ پلاک ۳۳ مراجعه نمایند.
آ ـ ۱۱۷۹

به یکنفرراننده که درشمیران منزل داشته و سابقه کافی در رانندگی داشته باشد بـرای اتومبیل شخصی‌در شرکت‌مورد احتیـاج است متقاضیـان مشخصات خود را همراه بـا عکس به نشانی صندوق پستی ۵۴۴ ارسال دارند.
آ ـ ۱۱۶۷

کانون هنری پاترا
(پاترافیلم) عده‌ای خانم و آقا جهت تعلیم هنرپیشگی برای شرکت در فیلم سینمائی‌میپذیرد داوطلبان همه روزه از ساعت ۱۰ صبح الی۱۲ و از۳۰ر۴الی ۸ بعد از ظهر مراجعه نمایند . احمد کاشانی کارگردان تاتر و سینما . نشانی دروازه‌دولت روبـروی پمپ بنزین کوچـه حمیدالدوله تلفن ۳۱۴۵۳۹
۱ـ۲ آ ـ۱۱۲۷

یک زن و شوهر (بدون‌بچه) برای خدمتکاری در منزل مورد احتیاج است به نشانی خیابان شاه چهارراه کاخ ساختمان صبوحی طبقه‌سوم شرکت‌سوژه مراجعه شود.
۱ـ۲ آ ـ ۳۱۲۰

استخدام
شرکت تهران تاکا جهت‌تکمیل کادر دفتری خود احتیاج بـه یکنفر ماشین نویس فارسی و لاتین با سابقه کار حداقـل یکسال دارد.
متقاضیان میتوانند با تلفن های ۳ـ۸۳۲۹۹۱ جهت کسب اطلاع بیشتر تماس بگیرند.
آ ـ ۳۱۳۴

بدوشیزه یابانوئی که آشنا بزبان انگلیسی و ماشین‌نویسی باشد و ازعهده‌تبلیغ یکموسسه برآید نیازمندیم .
تلفن ۶۶۱۹۶۹ و ۶۶۷۷۸۳
آ ـ ۳۹۸

کارمند فنی
دونفردارای‌دیپلم‌موسطه باحداقل سه سال تجربه فنی‌ونقشه‌کشی‌استخدام میشود داوطلبان با در دست داشتن‌ورقه خاتمه خدمت یا معافیت دائم بـه شرکت دورال واقع در خیابان محمد رضا شاه شماره ۶۸ مراجعه نمایند .

پرستار دیپلمه و پراتیکی
پرستار دیپلمه و پراتیکی مورد احتیاج است بیمارستان عیوض‌زاده تلفن ۴۲۰۰۶
۱ـ۳ آ ـ ۱۱۲۰۱

راننده پایه دوم شخصی با حداقل یکسال سابقه کار . سرویس کار کولر . کارگـر ساده جوشکار نیازمندیم . تلفن ۹۷۶۲۱۸
۱ـ۳ آ ـ۴۱۲

یکنفر دوشیزه یا بانو جهت سکرتری مورد نیازاست۴۷۱۴۷
آ ـ ۴۱۱

یکنفر مکانیک
دارای‌گواهینامه‌رانندگی مورد نیاز است تلفن ۷۶۴۹۴۲

پرستار بچه
یك نفر دوشیزه یا بانو با سواد برای تمام وقت استخدام میشود تلفن ۸۳۸۵۵۲

آگهی پذیرشی هنرجوی خلبانی
مرکز آموزش فنون هواپیمائی کشوری ایران بمنظور تربیت خلبان غیر نظامی در کشور جهت موسسات هواپیمائی غیر نظامی‌و یاهنرآموزکاری درمرکز آموزش تعدادی دیپلمه ریاضی‌را ازطریق مسابقه ورودی‌بخدمت میپذیرد داوطلبین‌میتوانند از تاریخ نشر آگهی تا ۲۰ر۲ر۵۱ همه روزه بغیر از ایام تعطیل رسمی از ساعت ۳۰ر۸ الی ۱۲ و ازساعت ۱۶الی ۱۸ بدفتر اطلاعات مرکز اموزش فنون هواپیمائی کشوری ایران واقع در میدان شهیاد خیابان فرودگاه مهرآباد مراجعه و ثبت نام نمایند. به‌هنرجویان حائز شرایط که بخدمت پذیرفته میشوند کمك هزینه تحصیلی پرداخت خواهد شد .
مرکز آموزش فنون هواپیمائی کشوری ایران

از اوقات بیکاری خود استفاده فرمائید
بچند نفر دوشیزه یابانو جهت فروشندگی نیازمندیم‌عباس‌آباد روبروی پمپ بنزین شماره ۲۳۳ شرکت ماریه تلفن ۶۲۷۴۹۷

شریک
جهت توسعه کار شرکت‌تبلیغاتی وفیلم سازی بعده‌ای شریک نیازمندیم تلفن ۳۱۴۱۵۲

جویای کار
راننده دو شخصی متاهل با داشتن گواهینامه ششم و برگ معافی خدمت جویای کار است تلفن ۳۱۱۲۳۱ راهنمای ۱۱۰ اطلاعات
آ ـ ۱۱۵۳

جوانی ۱۸ ساله با داشتن سیکل و ضامن معتبر درستکار از صبح تا ساعت ۶ بعدازظهر جویای کار است تلفن۳۱۱۲۳۱ راهنمای ۱۰۶ روزنامه‌اطلاعات
۱ـ۳ آ ـ ۳۳۴

مترجم آلمانی
آماده کار برای بعد ازظهرها راهنمای شماره ۱۰۴ اطلاعات تلفن ۳۱۱۲۳۱
۱ـ۳ آ ـ ۷۹۳

راننده دو شخصی شبانه‌روز جویای کار است‌تلفن ۳۱۱۲۳۱ راهنمای ۱۰۸ روزنامه اطلاعات
۱ـ۳ آ ـ ۹۷۵

مترجم زبان انگلیسی کامل بـه ماشین‌نویسی فارسی و لاتین اماده کار راهنمای ۹ روزنامه اطلاعات تلفن ۳۱۱۲۳۱
۱ـ۲ آ ـ ۹۷۷

دوشیزه حسابداروارد باموردفتری و بایگانی با سابقه کار تلفن ۳۱۱۲۰۶
آ ـ ۲۶۰۶

راننده دو شخصی
جوانی متاهل جویای کار در خانواده‌ها ویا درموسسات‌بطور شبانه روزی یا تمام وقت‌میباشد راهنمای ۱۰۷ اطلاعات تلفن ـ ۳۱۱۲۳۱
۱ـ۲ آ ـ ۹۴۳

لیسانسیه اقتصاد با دوسال سابقه کار در یک شرکت‌معتبر خارجی و آشنا بزبا ن‌انگلیسی جویای کار است راهنمای ۱۰۹ روزنامه اطلاعات تلفن۳۱۱۲۳۱

امور سکرتری
شورت‌هندتای‌پینگ خانمی کعبه زبان آلمانی و انگلیسی کاملا مسلط میباشد در یک شرکت خارجی حاضر بکار است از۹ تا ۱۱ صبح به تلفن ۸۶۶۷۳۶ مراجعه شود.
آ ـ ۲۹۴۸

آموزشگاهها

اموزشگاه ماشین‌نویسی
بیژن
همتا ندارد میتوانید امتحان کنید میدان ژاله جنب‌پمپ‌بنزین

کلاس رقص
اموزشگاه رقص الیس جنوب شرقی میدان ۲۴اسفند

تعلیم گیتار، اکاردئون، پیانو ارگ در منزل خودتان توسط استاد با سابقه تلفن ۶۶۲۳۵۸

تعلیم رانندگی
هنرستان فنی پرستو
مرکز اموزش صحیح‌رانندگی میکانیکی‌ترافیک مجهزبه‌بهترین ومدرنترین وسایل اموزش بـا مربیان ورزیده وبدون اتلاف وقت با هزینه کم‌نشانی چهارراه گمرک شاهپور تلفن ۲۳۹۱۶

تدریس خصوصی
ریاضیات . فیزیک . شیمی متوسطه بویژه ششم وریاضیات عالی ۹۵۳۶۷۷

تدریس ریاضیات ـ فیزیکـ مکانیک توسط دانشجوی سال چهارم آریامهر ۸۶۶۵۴۰
۱ـ۲ آ ـ۹۶۳

کلیه‌دروس وسیله فارغ‌التحصیل دانشگاه آریامهر تلفن ۶۶۶۷۶۱
۱ـ۲ آ ـ ۶۶۵

کلیه دروس توسط لیسانسیه مجرب‌تلفن۴۶۳۲۷ از۴ببعد
۱ـ۲ آ ـ ۶۶۷

برای تقویت دروس عقب افتاده فرزندان دبیرستانی خود جهت امتحانات خردادماه از ساعت ۸ تا ۱۰ شب با تلفن ـ ۵۳۷۲۷۴ تماس بگیرید .

پانسیون

پانسیون مریم
برای‌بانوان و دختران دانشجو جاده پهلوی بین پارک وی و هیلتون تلفن ۸۹۱۴۲۳
۱ـ۲۶ آ ـ ۲۱۰

پانسیون بانوان درخانواده ـ ۹۷۱۸۴۸
۱ـ۸ ا ـ ۱۳۸

پانسیون در خانواده.دختر های دانشجو و بانوان خیابان پهلوی ۶۲۸۷۱۴
۱ـ۱۰ ا ـ ۱۶۵

داروخانه‌ها

داروخانه مهران
خیابان شیروخورشید چهارراه استخر تلفن ۹۵۴۰۰۷

گاز

پرسی گاز
گازوسرویس
غرب خیابان پهلوی
۹۶۳۰۲۱ الی ۹۶۳۰۲۵
از ۷ صبح تا ۷ شب
شرق خیابان پهلوی
۸۲۲۰۲۵ الی ۸۲۲۰۲۱
۸۳۰۰۳۵ الی ۸۳۰۰۳۱
از ۷ صبح تا ۱۰ شب
تلفن مخصوص تعمیرات ۸۲۶۷۴۰

شرکت توبان
BUTANE
بوتان
پخش گاز ۹۵۳۰۵۱
سرویس ۳۱۳۱۲۱
صدور کارت و تغییر آدرس ۳۱۳۱۲۱
قسمت فروش ۳۰۴۷۱۱
قبول سفارشات گاز از ۷ صبح الی ۹ شب

اساگاز
۸۲۴۰۲۱

ایران گاز
پخش گاز
۸۳۷۱۳۱
تعمیرات
۸۲۳۰۵۱ـ۵۳
قبول سفارش همه روزه از ۷ صبح الی ۱۱ شب
نمایندگی مرکزی خیابان شاهرضا شماره ۳۳۰

آگهی استخدام
کارخانجات شرکت سهامی صنعتی ترموفریک واقع در شهر صنعتی البرز (نزدیك قزوین) با مشخصات زیر با حقوق مکفی استخدام مینماید
۱ ـ نقشه‌کش مکانیك وارد به‌طرح‌ونقشه‌کشی قالبهای سنبه ماتریس
متقاضیان جهت آزمایش و استخدام بمحل کارخانه در شهر صنعتی البرز ویا بدفتر شرکت واقع د رخیابان تخت طاووس چهارراه نادرشاه ساختمان ۱۴۰ مراجعه نمایند .

مطب دکتر علی قدرتی
متخصص امراض داخلی دستگاه گوارش بـه خیابان بهار شمالی اول مزین‌الدوله انتقال یافت
تلفن ۷۰۴۸۹۸ و ۷۶۰۱۳۲

گمشده

تعداد ۶ فقره چک به‌شماره های ۶۰ تا ۲۹۸۶۵۵ ازحساب جاری ۱۰۷۵ بانک ملی شعبه ۹۷۲ بنام اینجانب غلامحسین حسینی مفقود و بدینوسیله از درجه اعتبار ساقط اعلام می‌ـ گردد .
آ ـ ۴۱۳

گذرنامه اینجانب باقرامین‌زاده ذاکر صادره از کویت به‌شماره ۸۶۹۸۰۳۵۰ و ۱۴۵۳۱۴ مفقود شده یابنده به نشانی اهواز ـ اهواز قدیم خواربارفروشی محمود حسین‌سمندی ومژدگانی دریافت کند.
آ ـ ۱۱۰۹

کیف مردانه در سینما و احتمالا چهارراه شامدرتاریخ۱۷ر۱ر۵۱ گم شده از یابنده خواهشمند است با شماره ۸۸۲۲۳۲ یـا ۸۸۲۶۷۶ فریبرز لاهیجی‌تماس بگیرد.
آ ـ ۱۰۹۹

تلفن‌های مورد نیاز

تلفنخانه‌موسسه‌اطلاعات
۸۰ ـ ۳۱۱۰۷۱
۸ ـ ۳۱۲۴۰۱

(آگهیها ومجلات)
۹ ـ ۳۱۱۰۸۱

سردبیر روزنامه اطلاعات ۳۱۱۲۱۰

سرویس اجتماعی و سیاسی ۳۱۱۲۱۱

سرویس اقتصادی ۳۱۲۴۰۹

سرویس حوادث ۳۱۱۲۱۲

سازمان شهرستانهای موسسه اطلاعات
۳ ـ ۳۱۱۲۰۱

آرشیو وکتابخانه موسسه اطلاعات
۳۱۱۲۱۹

مجلات (سردبیر کل) ۳۱۱۲۲۸

اطلاعات هفتگی ۳۱۱۲۰۴

اطلاعات بانوان ۳۱۱۲۰۰

جوانان امروز ۳۱۱۲۰۵

دنیای ورزش ۳۱۲۴۱۲

اطلاعات دختران و پسران ۳۱۱۲۳۶

آگهیهای موسسه اطلاعات
۳۱۱۲۳۱ ـ ۳۱۱۲۱۳

اگهی‌های‌سینمائی ۳۱۱۲۱۶

اگهی های فرهنگی ۳۱۱۲۲۶

سازمان تنظیم آگهیهای اطلاعات
۳۱۱۲۱۵ ـ ۳۱۱۲۱۴
۳۱۱۲۰۹ ـ ۳۱۱۲۳۵
۳۱۱۲۳۴

اگهی‌های مجلات ۳۱۱۲۲۳

آگهیهای تهران جورنال وژورنال دوتهران
۳۱۱۲۳۸

آگهیهای شهرستانهای اطلاعات
۳۱۱۲۲۱

سازمان نیازمندیهای موسسه اطلاعات
۳۱۱۲۲۴ ـ ۳۱۱۲۲۰
۳۱۱۲۲۷ ـ ۳۱۱۲۲۵
۳۱۱۲۳۰ ـ ۳۱۱۲۲۹
۲۱۲۴۱۳

سازمان وصول اطلاعات ۳۱۱۲۰۷

ابونمان ژورنال دو تهران ۳۱۱۲۱۷

ابونمان تهران جورنال ۳۱۱۲۱۸

اداره امور سینمائی افغانستان
مایل است فیلمهای امریکائی و اروپائی را که بزبان فارسی دوبله شده باشد برای نمایش‌وارد افغانستان نماید شرکتهاوموسساتی که بخواهند در این مورد تماس حاصل نمایند پیشنهاد های خود را به سفارت افغانستان در تهران بنشانی ذیل تسلیم نمایند . یوسف‌آباد خیابان ابن‌سینا شماره ۱۶ .
تلفن ۶۲۶۷۳۹

آخرین دوره ششم ابتدائی
قبولی‌شما باسند محضری تضمین میگردد
میدان ۲۴اسفند گروه‌فرهنگی اروند
تلفن ۶۶۸۱۸۰
کلاسها در چهار نوبت: ۱تا۳،۳تا۵،۵تا۷و۷تا۹

برنامه سینماها

★ آفتاب سرخ ـ رنگی ـ چارلز برونسون ـ آلن‌دلون
شهر فرنگ (۶۲۷۶۲۸) ۱۵ر۱۱ـ۳ـ۱۵ر۵ـ۳۰ر۷ـ۴۵ر۹
★ سینما آتلانتیك تا اطلاع ثانوی تعطیل است
★ مردی در میان مردان ـ رنگی ـ پل‌نیومن
رادیوسیتی (۶۱۳۲۶۹) ۱۵ر۱۱ـ۳۰ر۳ـ۳۰ر۵ـ۳۰ر۷ـ۴۵ر۹
★ مش ـ رنگی ـ دانالد سوترلند ـ الیوت‌کولد
دیاموند (۸۲۸۴۰۰) ۱۵ر۱۱ـ۳ـ۱۵ر۵ـ۳۰ر۷ـ۴۵ر۹
★ داستان وست‌ساید ـ رنگی ـ ناتالی‌وود ـ جرج‌چاکریس
شهرقصه (۶۲۷۲۹۰) ۱۱ـ۳۰ر۲ـ۵ـ۳۰ر۷ـ۱۰
★ شکست ـ رنگی ـ عمرشریف ـ ژان‌پل‌بلموندو
امپایر (۶۲۳۹۴۲) ۱۱ـ۳ـ۱۵ر۵ـ۳۰ر۷ـ۴۵ر۹
★ الماس هابدی‌اند ـ رنگی ـ شون کانری
گلدن‌سیتی (۴۳۳۲۰) ۱۵ر۱۱ـ۱۵ر۳ـ۳۰ر۵ـ۴۵ر۷ـ۱۰
متروپل (۳۱۹۴۱۰) ۱۰ـ۱۵ر۱۲ـ۱۵ر۲ـ۱۵ر۴ـ۳۰ر۶ـ۴۵ر۸
رویال (۴۹۷۸۵) ۱۰ـ۱۲ـ۲ـ۱۵ر۴ـ۱۵ر۶ـ۱۵ر۸ـ۳۰ر۱۰
سانترال (۹۲۸۶۸۶) ۱۱ـ۴۵ر۲ـ۵ـ۱۵ر۷ـ۳۰ر۹
★ شکار در شهر ـ رنگی ـ کلینت‌استیوود
مولن‌روژ (۷۵۲۹۲۹) ۱۵ر۱۱ـ۳۰ر۳ـ۳۰ر۵ـ۳۰ر۷ـ۳۰ر۹
★ روی درخت نارون ـ رنگی ـ لونی دوفونس
پولیدور (۴۲۶۳۱) ۱۵ر۱۱ـ۳۰ر۳ـ۳۰ر۵ـ۳۰ر۷ـ۴۵ر۹
★ فرودگاه ـ رنگی ـ برت‌لنکستر ـ دین‌مارتین
ب.ب. (۸۲۹۶۴۱) ۱۰ـ۱۲ـ۳۰ر۲ـ۵ـ۳۰ر۷ـ۱۰
★ قصه میمون زرنك ـ رنگی ـ کورت راسل
سینه‌موند (۴۷۳۲۲) ۱۱ ـ ۳ ـ ۵ ـ ۷ ـ ۹
★ بولت ـ رنگی ـ استیومك‌کوئین
پردیس (۳۰۴۲۵۹) ۹ـ۱۱ـ۱ـ۳ـ۵ـ۷ـ۹
★ مهدی مشکی وشلوارك داغ ـ ناصر ملك‌مطیعی
اونیورسال (۹۲۶۹۵۳) ۱۱ـ۳ـ۵ـ۱۵ر۷ـ۳۰ر۹
پاسیفیک (۷۵۳۳۱۱) ۱۵ر۱۱ ـ ۱۵ر۱ ـ ۳۰ر۳ ـ ۳۰ر۵ ـ ۳۰ر۷ـ ۳۰ر۹
ایران (۳۱۶۳۵۴) ۳۰ر۱۰ـ۳۰ر۲ـ۳۰ر۴ـ۳۰ر۶ـ۳۰ر۸
موناکو (۷۹۵۰۷۶) ۹ـ۱۱ـ۱ـ۳ـ۵ـ۷ـ۹
مراد (۷۵۳۳۸۲) ۹ـ۱۱ـ۱ـ۳ـ۵ـ۷ـ۹
ساینا (۳۵۲۴۴۲) ۱۰ـ۱۲ـ۲ـ۴ـ۶ـ۸
بیسفون (۹۵۸۸۸۲) ۳۰ر۱۰ـ۳۰ر۲ـ۳۰ر۴ـ۳۰ر۶ـ۳۰ر۸
داریوش (۲۶۲۶۵) ۹ـ۱۱ـ۱ـ۳ـ۵ـ۷ـ۹
پرسپولیس (۵۸۱۰۸۳) ۸ـ۱۰ـ۱۲ـ۲ـ۴ـ۶ـ۸
کارون (۹۰۵۱۶۰) ۱۰ـ۱۲ـ۳۰ر۲ـ۳۰ر۴ـ۳۰ر۶ـ۳۰ر۸
دریا (۷۴۶ ۷۹) ۱۰ـ۱۲ـ۲ـ۴ـ۶ـ۱۵ر۸
مونت‌کارلو (۷۹۷۴۱) ۳۰ر۱۰ـ۳۰ر۲ـ۳۰ر۴ـ۴۵ر۶ـ۹
آستارا (۸۷۴۰۲۲) ۳۰ر۱۰ـ۳۰ر۲ـ۳۰ر۴ـ۳۰ر۶ـ۳۰ر۸
★ لایم لایت ـ چارلی‌چاپلین
تخت‌جمشید (۴۳۵۰۰) ۴۵ر۲ـ۵ـ۱۵ر۷ـ۳۰ر۹
★ یك اصفهانی در نیویورك ـ رنگی وحدت ـ ارحام صدر
کاپری (۴۸۴۰۱) ۱۱ـ۳ـ۵ـ۷ـ۹
سیلورسینی (۸۶۱۲۰۵) ۳۰ر۱۰ـ۳۰ر۲ـ۳۰ر۴ـ۳۰ر۶ـ۳۰ر۸
نیاگارا (۶۶۵۳۰۷) ۱۱ ـ ۱ ـ ۳ ـ ۵ ـ ۷ ـ ۱۵ر۹
اروپا (۳۰۳۱۷۶) ۱۰ـ۱۵ر۱۲ـ۳۰ر۲ـ۴۵ر۴ـ۷ـ۱۵ر۹
میامی (۷۵۴۳۲۹) ۱۱ـ ۱ ـ ۳ـ ۵ـ ۷ـ ۱۵ر۹
الوند (۳۵۶۵۳۸) ۱۰ـ۱۲ـ۲ـ۴ـ۶ـ۸
کیهان (۹۵۷۳۶۰) ۳۰ر۱۰ـ۳۰ر۱۲ـ۳۰ر۲ـ۳۰ر۴ـ۳۰ر۶ـ۴۵ر۸
ارانوس (۲۷۹۷۱) ۱۰ـ۱۲ـ۲ـ۴ـ۶ـ۸
مارلیک (۹۶۳۶۱۶) ۳۰ر۱۰ـ۳۰ر۱۲ـ ۳۰ر۲ـ ۳۰ر۴ ـ ۳۰ر۶ـ ۳۰ر۸
سیلوانا (۳۹۳۷۷۷) ۳۰ر۱۰ ـ ۳۰ر۱۲ ـ ۳۰ر۲ ـ ۳۰ر۴ ـ ۳۰ر۶ ـ ۳۰ر۸
★ صمد و سامی ، لیلا و لی‌لی ـ پرویز صیاد
بولوار (۶۶۰۲۹۲) ۱۱ـ۲ـ۴ـ۶ـ۸ـ۱۰
درایوین (۶۲۲۵۵۷) ۷ ـ ۳۰ر۹
★ مردی که‌ازباران آمد ـ رنگی ـ چارلز‌برونسون
کسری (۸۲۶۹۳۹) ۳۰ر۱۰ـ۲ـ۴ـ۶ـ۸ـ۱۰
★ آدمی و انسان ـ رنگی ـ سارابانو ـ درمندر
آسیا (۴۲۹۰۹) ۱۱ـ۱۵ر۱ـ۱۵ر۳ـ۱۵ر۵ـ۱۵ر۷ـ۳۰ر۹
همای (۳۱۱۶۶۹) ۱۰ـ۱۲ـ۲ـ۴ـ۶ـ۱۵ر۸
رکس (۳۱۵۲۹۳) ۳۰ر۱۰ـ۱۲ـ۲ـ۱۵ر۴ـ۳۰ر۶ـ۴۵ر۸
چرخ‌وفلک (۹۵۰۵۵۸) ۱۰ـ۱۲ـ۲ـ۴ـ۶ـ۸
المپیا (۹۵۶۷۹۶) ۳۰ر۱۰ـ۳۰ر۱۲ـ۳۰ر۲ـ۳۰ر۴ـ۳۰ر۶ـ۳۰ر۸
لیدو (۹۵۱۲۸۲) ۱۵ر۹ ـ ۱۵ر۱۱ ـ ۱۵ر۱ ـ ۱۵ر۳ ـ ۱۵ر۵ ـ ۱۵ر۷ ـ ۱۵ر۹
شرق (۵۴۰۲۴) ۹ـ ۱۱ـ ۱ـ ۳ـ ۵ـ ۷ـ ۹
توسکا (۵۳۹۵۴۴) ۱۰ـ۱۲ـ۲ـ۴ـ۶ـ۸
شهوند (۳۵۴۰۴۰) ۱۰ـ۱۵ر۱۲ـ۳۰ر۲ـ۴۵ر۴ـ۷ـ۱۵ر۹
ژاله (۳۰۴۱۲۰) ۴۵ر۱۱ـ۲ـ۱۵ر۴ـ۳۰ر۶ـ۴۵ر۸
پاسارگاد (۷۹۲۷۸۲) ۱۵ر۱۱ـ۳۰ر۱ـ۴۵ر۳ـ۶ـ۱۵ر۸
ماندانا (۷۹۹۸۲) ۱۱ـ۱۵ر۱ـ۳۰ر۳ـ۴۵ر۵ـ۸
رنگین‌کمان (۷۵۶۷۶۰) ۴۵ر۱۱ـ ۲ـ۱۵ر۴ـ۳۰ر۶ـ۴۵ر۸
فیروزه (۷۵۷۶۶۹) ۱۵ر۱۰ـ۱۵ر۱۲ـ۳۰ر۲ـ۴۵ر۴ـ۷ـ۱۵ر۹
★ هنوز هم ترینیتی هستم ـ رنگی ـ برنس‌هیل
ریولی (۷۵۷۷۷۷) ۱۱ـ۳۰ر۳ـ۳۰ر۵ـ۳۰ر۷ـ۳۰ر۹
★ گربه‌های‌اشرافی ـ رنگی ـ محصول‌والت‌دیسنی
پارامونت (۴۸۳۲۱) ۱۵ر۱۱ـ ۳۰ر۳ـ۳۰ر۵ـ۳۰ر۷ـ ۳۰ر۹
★ سالهای بیقراری ـ رنگی ـ کندیس برگن
سیناماونک (۶۲۲۵۵۷) ۳۰ر۱۱ـ۳ـ۱۵ر۵ـ۴۵ر۷ـ ۱۰
★ رینگو ـ رنگی ـ سینما سکوپ ـ جولیانوجما
دیانا (۴۷۳۶۵) ۳۰ر۱۱ـ۳۰ر۱ـ۳۰ر۳ـ۳۰ر۵ـ۳۰ر۷ـ۳۰ر۹
مهتاب (۴۷۷۷۷) ۱۱ـ۱ـ۳ـ۵ـ۷ـ۹
ری (۲۲۵۷۸) ۹ـ۱۱ـ۱ـ۳ـ۵ـ۷ـ۹
اسکار (۹۵۰۸۹۸) ۳۰ر۱۰ـ۳۰ر۲ـ۳۰ر۴ـ۳۰ر۶ـ۳۰ر۸
حافظ (۳۹۱۰۷۴) ۹ـ۱۱ـ۱ـ۳ـ۵ـ۷ـ۹
کریستال (۳۱۷۶۷۵) ۳۰ر۱۰ـ۳۰ر۲ـ۳۰ر۴ـ۳۰ر۶ـ۳۰ر۸
فردوسی (۳۱۵۷۸۴) ۸ـ۱۰ـ۱۲ـ۲ـ۴ـ۶ـ۸
★ دختری در سوپ من ـ انتقام با طپانچه
دنیا (۳۹۳۸۱۲) ۱۰ـ۱۲ـ۲ـ۴ـ۳۰ر۶ـ۳۰ر۸
★ همای سعادت ـ رنگی ـ فردین ـ وحید رحمان
خورشیدنو (۳۹۳۵۷۸) ۹ـ۱۱ـ۱ـ۳ـ۵ـ۷ـ۹
شهرام (۷۷۴۵۴۹) ۱۰ـ۱۲ـ۲ـ۴ـ۶ـ۸ـ۱۰
★ ۷ سارق طلائی ـ رنگی ـ گوردون میچل
ادئون (۳۱۸۱۱۸) ۳۰ر۱۰ـ۳۰ر۲ـ۳۰ر۴ـ۳۰ر۶ـ۳۰ر۸
★ نوری برفراز ۷ دریا ـ رنگی ـ کرك‌داگلاس
سهیلا (۳۱۶۴۲۴) ۳۰ر۱۰ـ۳۰ر۲ـ۳۰ر۴ـ۳۰ر۶ـ۳۰ر۸
تاج (۳۱۳۸۶۴) ۱۵ر۱۰ـ۱۵ر۲ـ۱۵ر۴ـ۱۵ر۶ـ۱۵ر۸ـ۱۵ر۱۰
ایفل (۳۱۱۴۷۷) ۱۰ـ۱۲ـ۲ـ۴ـ۶ـ۸ـ۱۰
پلازا (۴۴۲۵۵) ۱۵ر۱۱ـ۱۵ر۳ـ۱۵ر۵ـ۱۵ر۷ـ۱۵ر۹
★ محلل ـ نصرت کریمی ـ ایرن ـ دیانا
ماژستیک (۶۶۸۴۶۱) ۱۱ـ ۳ـ ۵ـ ۷ـ ۹
★ فستیوال‌فیلمهای جیمزباند ـ رنگی‌شون‌کانری
گلدیس (۶۲۸۷۱۳) ۳۰ر۳ـ۳۰ر۵ـ۳۰ر۷
★ حادثه اندرسون ـ رنگی ـ شون‌کانری
پارک (۳۱۹۶۳۷) ۹ـ ۱۱ـ ۱ـ ۳ـ ۵ـ ۷ـ ۹
★ بوت‌هیل ـ رنگی ـ ترنس‌هیل
برلیان (۳۹۳۵۳۵) ۹ـ ۱۱ـ ۱ـ ۳ـ ۵ـ ۷ـ ۹
★ دایره سرخ ـ کی‌باکی میجنگه
ستاره (۵۳۹۷۲۱) ۹ـ۱۱ـ۳ـ۵ـ۷ـ۹
★ تکخال و ژوکر ـ مرد جنگل ـ رنگی
البرز (۳۰۴۲۵۸) ۳۰ر۸ـ۳۰ر۱۱ـ۳۰ر۲ـ ۳۰ر۵ـ۳۰ر۸ـ۱۰
★ مهاجمین آسمان ـ بخاطر چند دلار بیشتر
البرز (۳۰۴۲۵۸) ۳ر۸ـ۱۲ـ۳۰ر۳ـ۷ـ۳۰ر۸ـ۳۰ر۱۰

سانس انگلیسی
گلدیس فستیوال فیلمهای (جیمزباند)

★ تاتر ها
آسیدکاظم و سگی در خرمن جا ـ علی‌نصیریان ـ آذرفخر
تالار ۲۵ شهریور (۲۵۴۴۴) شروع ۱۵ر۸

گزارش خبرنگار امور جنائی اطلاعات درباره یك مرگ مشکوك

حادثه یا قتل؟

● مهناز رئیسی دختر چهارساله بعلت خونریزی مغزی درگذشته است

در پنجمین روز مرگ مهناز رئیسی ، دختر چهار ساله و نیمه‌ای که جسد او در یکی ازخرابه های مجیدیه پیدا شد، هنوز از چگونگی ماجرائی که به مرگ او انجامیده پرده برداشته نشده است ، در حالی که پزشکی قانونی اعلام کرده مهناز براثر خونریزی مغزی درگذشته است و کسان کودك ادعا می کنند چنانچه زهرا ، همبازی مهناز لب به سخن گشاید ، پرده از راز برداشته خواهد شد .

دفن شد

دیروز خبرنگار جنائی اطلاعات تحقیقات خود را پیرامون مرگ مشکوك و مرموز مهناز ادامه داد و نتیجه حاصل را چنین گزارش داد : جسد مهناز دیروز در پزشکی قانونی با حضور آقای خدائی بازپرس شعبه ۳۱ دادسرای تهران که مامور رسیدگی به پرونده مرگ مهناز است تشریح شد ، آقای دکتر خلعتبری یکی از پزشکان قانونی تهران رسما اعلام‌کرد مهناز بعلت خونریزی مغزی درگذشته است .

اندکی پس از خاتمه مراسم تشریح و صدور جواز دفن ، افراد خانواده مهناز که سخت و دردناك می گریستند ، جسد عزیز خود را تحویل گرفتند و به گورستان بردند و آنرا دفن کردند .

مهناز کوچکترین فرزندوالدین خود بود و به علت شیرین‌زبانی و زیبائی کودکانه زیاد ، طرف علاقه شدید پدر ومادروبرادران خود بود ، بهمین جهت دیروز هنگامیکه جسدکوچك او رادفن می کردند ، افراد خانواده‌اش بقدری بی تابی نشان دادند که عموم حاضرین در گورستان به گریه افتادند .

بازجوئی بی‌نتیجه

دیروز منیر ولدخانی ، مادر زهرا همبازی مهناز که در روز وقوع حادثه در خانه کودك مقتول ناهار خوردو سپس به اتفاق مهناز منزل را ترك کرد در پاسگاه ژاندارمری مجیدیه مورد بازجوئی قرار گرفت،ولی این بازجوئی هیچ کمکی به روشن شدن علت مرگ مهناز نکرد .

بانو منیر اعتراف کرد مهناز هر روز با دختر او بازی می کرده و غالبا هم به خانه آنها می رفته است، اما مدعی است که روز وقوع مرگ مهناز،مهناز به خانه آنها نیامده و او را ابدا ندیده است .

از سوی دیگر دیروز یکی از ماموران پاسگاه ژاندارمری مجیدیه مجددا با زهرا تماس گرفت و کوشید تا زهرا بگوید بعد از خروج از خانه مهناز کجا رفته‌اند و چه اتفاقی‌افتاده است اما این کودك خرد سال گوئی روزه سکوت گرفته‌است، زیرا هیچ توضیح قانع کننده‌ای در این باره نداد .

اگر لب بگشاید

افراد خانواده مهنازمی‌گویند: هیچکس بجز زهرا نمی داند پس از خروج از منزل ، چه اتفاقاتی برای مهناز افتاده‌است، اما معلوم نیست تحت تاثیر چه

بانك مرکزی ایران اعلام کرد که بموجب موافقت وزارت‌اقتصاد چون ساخت‌کالاهای مشروحه‌زیر (تعرفه‌های ۲۷۷ تا ۲۷۹ و۹۶۵ تا ۹۶۷) مقررات عمومی صادرات و واردات سال‌جاری بمقدارکافی در سال ۵۱ وجود ندارد لذا ورود آنها تا اطلاع‌ثانوی بلامانع است .

۱ــ لوح ومیله‌آکریلیک ۲ــ چراغ خطر، وسائل نقلیه ۳ــ پرده‌های آماده برای نمایش فیلم ٤ــ پلمب

ورود ۳۵ قلم کالا آزاد شد

پلاستیکی درشیشه ٥ــ والوقوطی آئروسل ٦ــ ورقهای سلولوئید ۷ــ لوح کازئین (کالاگریت ــ کالالیت) ۸ــ صفحات فلزی‌لامینه شده با ورق پلاستیک ۹ــ فیلم و نوار پلاستیک متالیزه شده ۱۰ــ نوار زه و پروفیل پلاستیک مسلح به‌آلومینیوم یا با روکش آلومینیوم ۱۱ــ فیبر روکش فلزی مخصوص ۱۲ــ ابونیت برای مصرف‌صنایع الکترونیکی ۱۳ــ ورقهای‌تهیه‌شده از لایه‌های چرم و پلاستیک ۱٤ــ کارت پلاستیکی تصویربرجسته‌نما دراندازه‌های مختلف ۱٥ــ اسفنج سلولزی ۱٦ــ نوار سلوفان ۱۷ ــ ناخن مصنوعی ۱۸ــ اتیکتهای چاپ‌شده خودچسب ۱۹ــ ماسك تنفسی ۲۰ــ تیوب پلاستیکی‌جای شامپو۲۱ــ کاغذاستنسیل‌پلاستیکی ۲۲ــ کاغذ کربن پلاستیکی ۲۳ــ فیلم پلاستیکی گلدار و نقش‌دار برای ظروف‌پلاستیکی ۲٤ــ قرقره نوارضبط صوت وفیلم ۲٥ــ مداد پاککن پلاستیکی ۲٦ــ شیشه پلاستیکی ساعت ۲۷ــ نوار ورق منعکس‌کننده نور (شبرنگ) ۲۸ــ جلدهای‌پلاستیکی چکهای‌مسافری که توسط بانکها وارد میشود ۲۹ــ فیلم‌پلی‌استر برای‌لامیناسیون ۳۰ــ نوارپلاستیکی‌نسوزمخصوص دور فر اجاق‌گاز ۳۱ــ نوار تفلون مخصوص آب‌بندی‌لوله ۳۲ــ ورق پلاستیك‌طلائی مخصوص‌نقش‌زنی ۳۳ــ کیسه ادرار پلاستیکی ۳٤ــ دستکش پلاستیکی استریل طبی ۳٥ــ میله و ورق ازپلی‌امید .

سرگرمی است یا خانمان بر باد می‌دهد

از خبرنگار اطلاعات (شعبه مخصوص)ــ باز هوا آفتابی شد و از این پس در گوشه و کنار و کوچه پس کوچه‌های تهران ، مخصوصا در قسمت های جنوب تهران از این‌مناظر فراوان می‌توان یافت .

ظاهرا نوعی سرگرمی است : یک صفحه هشت خانه‌ای را روی جعبه‌ای چوبی میگذارند که هرکدام رویکی از این شماره‌ها پول می‌گذارند ، بعد، یک فرفره هشت پر را که هر طرفش یکی از همان شماره‌ها را دارد ــ می‌چرخانند و هر شماره‌ای که آمد ، کسی روی آن شماره پول گذاشته ، ٤ برابر پول خود برنده میشود و مبلغی را که برده ،ازصاحب بساط میگیرد و کسانی که روی هفت خانه دیگر پول گذاشته‌اند ، بازنده میشوند .. می‌بینید که شانس و برد ، یک به هشت است !

راستی این سرگرمی‌است ، یا وسیله‌ای‌که‌بر خیل بیکاره‌ها می‌افزاید و گاه، خانمان‌ها را را برباد می‌دهد ؟

در شهرستانها

کشت برنج وبرداشت چای عقب افتاد

رشت ــ خبرنگار اطلاعات

زمستان امسال سبب‌شد کشت و برداشت محصول چای وبرنج استان گیلان مدت ۲٥ تا ۳۰ روزی به تعویق افتدبرخلاف سال گذشته ، امسال دیرتراز موعد مقرر شخم زدن زمین‌های گیلان آغاز شد زیرا تا پایان اسفند ماه ٥۰ برف سراسر زمین های کشاورزی استان را پوشانده بود . ازدیاد برف و باران سال پیش ، در فراوانی برنج موثر خواهد بود .بطوری که در حال حاضر کشاورزان شالیکار بدون استفاده از آب رودخانه ها سر گرم شخم زدن شالیزار های خود شدند شالیکاران نگران‌بودند که‌برف و سرما در استان گیلان بیش از این ادامه پیدا کند و ضرر های زیادی ببار آورد .

امسال تنها چیزی که در ازدیاد برنج تاثیر دارد حرارت خورشید است .

چای

کشت چای امسال یك مرحله به عقب افتادوزیان قابل‌توجه‌ای به چایکاران وارد آمد . یکی از چایکاران به‌خبرنگاراطلاعات در رشت گفت : برگ چای سبز که به طلای سبز شهرت دارد در سال گذشته زیر خروار ها برف نهفته بود ودر نتیجه‌امسال برداشت محصول وبه اصطلاح یك «چین» عقب افتاد که یك چین‌ضررقابل‌توجهی‌به‌چایکاران وارد کرده است امسال هرقدر خورشید داغ تر به مزارع‌طلای سبز گیلان بتابد محصول قابل توجه تر خواهد بود .

مرکبات

در اثر نزول برف سال گذشته ، درختان مرکبات در قشری از برف‌ویخ فرو رفت و چند درصدازدرختان مرکبات که در کوهپایه ها قرار داشتند خشك شد و بکلی از بین رفت .

۵۰ درصد از مرکبات منطقه شرق گیلان در اثر سرمابکلی خشکید و ترمیم این درختان صدمه دیده مدت ۱٫٥ تا دو سال طول خواهد کشید .

یك‌مقام مطلع کشاورزی‌استان گیلان به خبرنگار اطلاعات گفت : محصول مرکبات سال جاری به میزان قابل‌ملاحظه‌ای کاهش میيابد واین کاهش زیان فراوانی‌به‌باغداران‌مرکبات وارد خواهد ساخت .

پائیز آینده کشاورزان با کمبود آب مواجه نخواهند شد زیرا آب ذخیره باندازه کافی در پشت سد شهیانو فرح جمع شده است .

مجالس وعظ وسوگواری

اکنون که ماه صفر پایان می پذیرد بمناسبت حوادث بزرگی که درتاریخ اسلام در اواخر این‌ماه‌اتفاق افتاده وفات بزرك پیشوای مسلمانان جهان حضرت‌رسول اکرم و شهادت‌حضرت امام حسن مجتبی‌وحضرت‌علی‌ابن موسی‌الرضا علیهم‌السلام خادثه فراموش ناشدنی برای شیعیان جهان است بهمین مناسبت در سراسر ایران و کشور های شیعه نشین جهان مجالس وعظ و سوگواری پرشوری برقرار است که خبرنگار اطلاعات با شرکت در بعضی از مجالس تهران برنامه این مجالس را بدین ترتیب باطلاع شما میرساند .

۱ــ در حسینیه ارشاد شبها حضرت حجت‌الاسلام آقای شبستری .

۲ــ در سازمان برنامه های مذهبی شرکت دخانیات ایران در مسجد امام‌رضا ــ جنابان آقایان دکتر مهاجرانی، دکتر مناقبی، دکتر بهبهانی وعاظ شهیر پایتخت .

۳ــ در پاساژ زنگنه خیابان امیرکبیر جناب آقای سید محمد موسوی واعظ شهیر پایتخت . ازساعت ۹الی ۱۰ بعداز ظهر .

٤ــ در مسجد الرحمان از ساعت ۷الی ۸ بعدازظهر آقای سید عبدالرضا حجازی .

٥ــ در مسجد اعظم کرج از ساعت ٤الی٥ بعداز ظهر واعظ محترم آقای حاج سید محمود سدهی .

٦ــ در حسینیه آیةاللهی واقع در حشمتیه آقایان فانی و موسوی وعاظ معروف .

و همچنین در مساجد بازار تهران و منازل آقایان علمای اعلام وتکیه‌جواهری مجالس‌وعظ‌وسوگواری‌برقرار و آقایان واعظ و اهل منبر تهران سخنرانی های مذهبی ایراد میکنند .

در فضای سبز فقط علفهای هرزه‌هست

بندرپهلوی ــ این تابلو که مدت ۲ سال است در سربلبندر پهلوی نصب شده هر روز مردم‌را بشدت عصبانی میکند ، زیرا تا شعاع یک کیلو متری این تابلو نه‌تنهاازسبزی وفضای‌سبز نشانی‌نیست بلکه‌بجای آن‌هرچه دیده میشود علف های هرزه و زباله و کثافت‌است!

معلوم نیست قصد شهرداری بندر پهلوی از نصب این تابلو چیست و چرا «دفتر مهندسی فضای سبز» کوچکترین اقدامی در جهت ایجاد فضای سبز نکرده است . ولی اهالی باناراحتی می‌گویند :

ــ یا فضای سبز ایجاد کنید ، یا این تابلو را بردارید که مثل خار توی چشم مردم نرود و آنها را بیشتر عصبانی نکند !

تحقیقات اقتصادی

نشریه دانشکده اقتصاد

دانشگاه تهران

شماره های ۲۵ و ۲٦ و ضمیمه منتشر شد

فهرست مطالب

حسین پیرنیا
جهانگیر آموزگار
نصراله وقار
درگسلاوآوراموویچ
مهدی ربانی
مهدی شفاءالدین
مریم آزموده

اقتصاد تصفیه خانه نفت
مزد، قیمت و بیکاری : معمای اقتصادی نیمه‌دوم قرن بیستم
تجزیه و تحلیل تجارت خارجی ایران و دلائل رکود صادرات در ایران
صنعتی‌کردن‌ایران: نتایج، مسائل‌و پیش‌بینی‌ها
تحلیل هزینه ــ فایده طرح چند منظوره دز
گزارشهای رئیس مالیه ایران ۱۳۰۸ ــ ۱۳۰۱
فهرست موضوعی مقالات اقتصادی سال ۱۳٤۹

ضمیمه

مهدی ربانی — تحلیل هزینه ــ فایده وکاربرد آن در ارزیابی طرح‌های توسعه منابع در کشورهای درحال توسعه

محل فروش : انتشارات دانشکده‌اقتصاد وکتابفروشیهای‌معتبر
آ ــ ۳۱۹٤ م‌الف ۳۱۹٤

تبریکات

سرکار سرهنك حسین کرمانشاهی
ارتقاء درجه جنابعالی را صمیمانه تبریك میکویم .
سید محمد قائم مقامی
آ ــ ۳۰۷۲

سرکار سرهنك ابریشمی فر
ارتقاء درجه جنابعالی را صمیمانه تبریك میکویم .
سید محمد قائم مقامی
۳۰۷۲

(آگهی احضار)

بدین وسیله بغیر نظامیان۱ــ حمید صادقی راشدی معروف به حمید قصاب ۲ــ پرویز آرسوقلی که اهل تبریز وفعلا متواری مجهول‌المکان میباشند ابلاغ میگردد که باتهام شرکت در فروش هروئین در شعبه ۳بازپرسی دادستانی ارتش واقع در جاده شمیران چهارراه قصر تحت پیگردمیباشند چنانچه ظرف مدت دوماه از تاریخ انتشار آگهی کسه نوبت متوالی در روزنامه رسمی کشور و یکی از جراید کثیرالانتشار مرکز درج خواهد شد خود را معرفی ننمایند برابر ماده ۱٤٦ قانون دادرسی و کیفر ارتش غیابا باتهام آنان رسیدگی و تصمیم مقتضی اتخاذ خواهد شد م‌الف ٤٤٦

بازپرس شعبه ۳ دادستانی ارتش
آ ــ ۳ ۱ ــ ۳۱۷٤

اطلاعیه

میزان شهریه مدارس غیر دولتی در شورای آموزش وپرورش منطقه‌ای تهران تحت بررسی و رسیدگی است و فهرست اسامی مدارسی که شهریه آنها مورد تایید و تصویب شورا قرارگیرد برای آگاهی اولیاء محترم دانش آموزان پایتخت اعلام خواهد شد بدیهی است چنانچه قبل از اعلام فهرست مذکور و اعلامیه شورای آموزش و پرورش منطقه‌ای ثبت‌نام بعمل آید اداره کل آموزش و پرورش تهران هیچگونه مسئولیتی نخواهدداشت.

شورای آموزش و پرورش منطقه‌ای تهران
۱ــ۳ آ ــ ۱۲۰۵

آگهی بوارد کنندگان محصولات نباتی

در اجرای تصویب‌نامه شماره ٥٦٥۸٦ مورخ ۲۹٫۱۲٫۵۰ هیئت وزیران موضوع مقررات عمومی صادرات و واردات سال ۱۳٥۱ بدین‌وسیله توجه واردکنندگان محصولات نباتی مجاز را به ماده ۱۱ قانون حفظ نباتات بشرح زیر جلب مینماید :

(واردکردن بذر ، پیاز ، قلمه، ریشه، میوه، نهال و تخم‌نباتات و بطور کلی هرگونه نبات و قسمتهای نباتی بکشور مستلزم تحصیل پروانه قبلی از وزارت کشاورزی است) .

از واردکنندگان تقاضا دارد قبل از سفارش کالا برای تحصیل پروانه بسازمان حفظ نباتات وزارت کشاورزی و منابع طبیعی مراجعه فرمایند .

م الف ٤٦٥
وزیر کشاورزی و منابع طبیعی
آ ــ ۳۳۰۸

«آگهی احضار»

بغیر ارتشی بانو رعنا شهرت چاوشی فرزند محمدامین که قبلامحل اقامت‌خودرا پیرانشهر (قریه قلعه‌تراش) تعیین کرده‌وفعلا مجهول‌المکان میباشد ابلاغ میگردد که‌باتهام همکاری بااشرار در دادگاه عادی شماره ۷ رضائیه تحت تعقیب میباشد لازم است ظرف دوماه از تاریخ انتشار این آگهی خود را بدادگاه معرفی در صورت عدم معرفی و انقضای مهلت مقرره دادگاه غیابا : رسیدگی و حکم مقتضی صادر خواهد شد. م‌الف ٤۷۳

رئیس دادگاه عادی شماره ۷ رضائیه
آ ــ ۳۱۸۰

(آگهی احضار)

بغیر نظامی ملک شهرت فخرائی ملک کوره‌ای‌که محل اقامت‌او قریه کوره‌ای‌تعیین گردیده و فعلا مجهول‌المکان است ابلاغ‌میگردد که‌باتهام سرقت مسلحانه در دادگاه عادی شماره ۱٤ واقع در شیراز خیابان وصال تحت تعقیب میباشد لازم است ظرف دو ماه از تاریخ انتشار این آگهی خود را بدادگاه معرفی نماید در صورت عدم و انقضاء مهلت مقرر دادگاه غیابا رسیدگی و حکم مقتضی صادر خواهدنمود م‌الف ٤۷۲

رئیس دادگاه عادی شماره ۱٤ شیراز
۱ــ۳ آ ــ ۳۱۸٦

قبولشدگان امتحانات ومسابقات ادواری سال ۱۳٥۰ سازمان امور اداری واستخدامی کشور

آگهی استخدام

پیرو آگهی منتشره در این روزنامه‌موضوع استخدام یکنفر انباردار از بین قبولشدگان امتحانات ادواری سال ٥۰ بدینوسیله تاریخ‌مهلت ثبت‌نام از ۱۴٫۱٫۵۱ به ۲۹٫۱٫۵۱ اصلاح و داوطلبان واجد شرایط بایستی فرم تقاضای‌خودرا طبق نمونه زیر تنظیم و ارسال نمایند .

از طرف وزیر کشاورزی

نام خانوادگی	نام	نام‌پدر
شماره‌شناسنامه	محل صدور	متولد
مدرك‌تحصیلی	محل‌امضاء داوطلب	
نشانی کامل		
م الف ۳۲۲	۱ــ۳	آ ــ ۲۳۷۲

قابل توجه قبول شدگان امتحانات و مسابقات ادواری سال ۱۳٥۰ سازمان امور اداری واستخدامی کشور

آگهی استخدام رسمی

موسسه بررسی آفات و بیماریهای گیاهی‌وزارت کشاورزی و منابع طبیعی طبق مفاد قانون استخدام کشوری ۱٥ نفر از قبولشدگان امتحانات ادواری سال ۱۳٥۰ را برای خدمت در تهران بشرح زیر استخدام میکند :

ردیف	عنوان شغل	حداقل شرط تحصیلی	تعداد مورد نیاز	گروه موقت‌شغلی
۱ــ	تکنیسین کشاورزی	دیپلم کشاورزی یا دیپلم ریاضی یا طبیعی و گذراندن دوره مربوطه	۱۲ نفر	٤
۲ــ	حسابدار	دیپلم و گذراندن دوره تخصصی حسابداری	۳ نفر	٤

۱ــ داوطلبان واجد شرایط میتوانند برگ‌درخواست زیر این آگهی را تکمیل کنند و باعین گواهینامه قبولی خود و فتوکپی طی دوره تخصصی (در صورتیکه دوره‌مزبور را طی کرده باشند) با پست سفارشی حداکثر تا تاریخ ۷٫۲٫۵۱ به نشانی سازمان امور اداری و استخدامی کشور خیابان ویلا خیابان اسفندیاری ارسال دارند . به مدارکی که بعد از این تاریخ به‌پست تحویل داده شود ترتیب‌اثر داده نخواهد شد .

۲ــ داوطلبان باید نشانی کامل، نوع مدرك‌تخصصی و شماره ردیف گواهینامه قبولی خود را در امتحانات ادواری و جمله مربوط به استخدام در موسسه بررسی آفات و بیماریهای گیاهی را با خط خوانا پشت‌پاکت حنوی مدارك بنویسند

سازمان امور اداری و استخدامی کشور در پایان مهلت ثبت‌نام ، گواهینامه داوطلبان واجد شرایط را به تعداد کافی و به‌ترتیب تقدم قبولی در امتحانات نگهداری کرده از دارندگان آنها برای اقدامات بعدی وسیله نامه دعوت بعمل می‌آورد و گواهینامه داوطلبان زائد براحتیاج را برای صاحبان‌آنها عودت میدهد

وزیر کشاورزی و منابع طبیعی

برگ درخواست شغل از موسسه بررسی آفات و بیماری های گیاهی

نام خانوادگی	نام	نام پدر
شماره شناسنامه	محل صدور	تاریخ تولد
مدرك و رشته تحصیلی	وضع خدمت وظیفه	
داوطلب شغل (فقط یکشغل)		
نشانی کامل : شهر	خیابان	کوچه
شماره منزل	تلفن	امضاء داوطلب

م الف ٤۲۱ ۱ــ۳ آ ــ ۲۳۸٤

آگهی استخدام پیمانی

سازمان آب و برق منطقه شمال ۱۵ نفرحسابرس راباحداقل شرط تحصیلی لیسانس حسابرسی یا حسابداری از طریق امتحان و مسابقه برای استان‌های گیلان و مازندران و فرمانداری کل گرگان و دشت با شرایط زیر استخدام می‌کند:

۱ــ حداکثر سن ۳٥ سال
۲ــ برگ پایان خدمت وظیفه یا معافیت دائم
۳ــ دانستن زبان انگلیسی

داوطلبان واجد شرایط می‌توانند برگ‌درخواست زیر این آگهی راتکمیل کنند و با دوقطعه عکس ٤×۳ حداکثر تاتاریخ ۱۲٫۲٫۵۱ باپست سفارشی به نشانی خیابان ویلا خیابان اسفندیاری سازمان اموراداری و استخدامی کشور ارسال دارند.

داوطلبان باید جمله«مربوط به‌استخدام در سازمان آب و برق منطقه شمال» را روی پاکت محتوی‌مدارک بنویسند. به مدارکی که بعد از این تاریخ به پست تحویل داده شود ترتیب اثر داده نخواهد شد .

پروانه ورود به جلسه امتحان و مسابقه درتاریخ ۲٦٫۲٫۵۱ در محل سازمان امور اداری و استخدامی کشور بین داوطلبان توزیع خواهد شد. تاریخ و محل امتحان و مسابقه در پروانه مذکور درج شده است.

سازمان آب و برق منطقه شمال

برگ درخواست شغل از سازمان آب‌و برق منطقه شمال

نام خانوادگی	نام	نام پدر
شماره شناسنامه	محل صدور	تاریخ تولد
مدرك و رشته تحصیلی	وضع خدمت وظیفه	شغل مورد تقاضا
نشانی کامل :	شهر	خیابان
کوچه	شماره منزل	شماره تلفن
م‌الف ٤٤۸		امضاء داوطلب

مدرسه عالی علوم اقتصادی واجتماعی قزوین

آگهی انتخاب‌واستخدام استادومدرس

مدرسه عالی علوم اقتصادی و اجتماعی‌قزوین برای سال تحصیلی ۵۲ــ۱۳٥۱ به چند نفر استاد و مدرس تمام وقت و غیر تمام وقت برای تدریس در رشته های علوم اقتصادی، حسابداری ، جامعه شناسی ، سازمان و مدیریت، روانشناسی ، زبان انگلیسی ، ادبیات فارسی و فعالیت های فوق‌برنامه نیازمند است .

از بانوان و آقایانی که واجد شرایط زیر باشند :
۱ــ داشتن مدرك تحصیلی دکترا یا فوق لیسانس .
۲ــ داشتن حداقل پنج سال سابقه تدریس.
۳ــ انجام خدمت وظیفه عمومی یا داشتن‌برگ معافیت .

دعوت میشود حداکثر تا ۱٥ اردی بهشت۵۱ فتوکپی آخرین مدرك تحصیلی و فتوکپی‌گواهی تدریس را بدفتر مدرسه عالی علوم اقتصادی و اجتماعی قزوین تسلیم فرمایند .

توضیح آنکه : برای فارغ‌التحصیلان دانشگاه های معتبر خارجی در صورت داشتن امتیاز یا توفیق در آزمایش مصاحبه شرط پنج سال سابقه تدریس رعایت نخواهد شد ..

دکتر مهدی پرهام
رئیس مدرسه عالی علوم اقتصادی واجتماعی قزوین

یادداشت‌های سیاسی روز

تنگه‌ها و قدرتها

★ در محافل سیاسی‌کشور های هم مرز با تنگه های مهم جهان بحث در اطراف هدف قدرت های بزرگ نسبت به بین‌المللی اعلام کردن تنگه‌های دریائی بالا گرفته است . این مسئله بخصوص‌از زمانی توجه کارشناسان امور بین‌المللی را جلب کرده که دو کشور جنوب شرقی آسیا اندونزی و مالزی حاکمیت مشترک خود را نسبت به تنگه مالاکا شاهراه حیاتی بین اقیانوس‌هندو دریای‌جنوبی چین قبل از تحقق هدف‌قدرت های بزرگ اعلام کردند . در میان قدرت های بزرگ به جز چین ، بقیه بانضمام قدرت‌هائی چون ژاپن نیز موافق بین‌المللی کردن تنگه های دریائی‌اند .
قدرت های بزرگ میکوشند هدف خودرا در اجلاسیه‌فوریه آینده کنفرانس‌بین‌المللی تجدید نظر در قوانین دریاها واعماق دریاها به تصویب بین‌المللی برسانند و کشور های هم مرز تنگه ها چنانچه تا قبل ازتحقق این اقدام‌نسبت‌به اعلام‌حاکمیت خود بر تنگه هائی که باآن هم مرزاند همانند مالزی واندونزی اقدام کنند تنگه مورد نظر از قانون مذکور مستثنی خواهد بود .

ایران و دریای شمال

● بدنبال موفقیت ایران در کسب مناقصه عملیات اکتشافو تولید نفت و گازدو حوزه فلات قاره انگلیس در دریای شمال بامشارکت شرکت نفت انگلیسی «بریتیش‌پترولیوم» بنظرمیرسد مقامات شرکت ملی نفت اینک مشارکت در مناقصه اکتشافو تولید نفت و گاز در فلات‌قاره نروژ در دریای شمال راتحت بررسی دارند و از قرائن پیدا است در این زمینه تماس هائی میان مقامات نفتی دو کشور برقرار گردیده اما نتایج آن هم چنان محرمانه مانده است .
در صورت مثبت بودن‌قضیه باید انتظار داشت شرکت ملی نفت به تاسیس یک شرکت‌نفت ضمیمه در نروژ برای شرکت در مناقصه نفتی فلات‌قاره نروژ اقدام کند .

بازگشت وزیر خارجه

★ عباس‌خلعتبری وزیرامور خارجه که برای شرکت در پانزدهمین اجلاسیه شورای وزیران سازمان همکاریهای منطقه‌ای برای‌عمران چهارشنبه گذشته به ترکیه رفت‌قرار است امشب از سفر مذکور به‌تهران بازگردد .
سفر خلعتبری‌به ترکیه‌برای وی فرصتی مناسب در انجام گفتگوهای دوجانبه‌ای با وزیر خارجه ترکیه و هم چنین وزیر قانون گزاری‌پاکستان وفرستاده مخصوص رئیس جمهوری پاکستان پیرامون مسائل مهم سیاسی منطقه بود .
خلعتبری از این فرصت‌هم چنین برای‌تجدید دیداردوستان متعدد خود در ترکیه استفاده جست . وی طی دو دورەچهار ساله در مقام دبیرکلی سازمان پیمان مرکزی«سنتو» که‌قرارگاه آن در انکارا است ، مقیم‌ترکیه بود .

تجدیدحیات سنتو

● سفر دبیر کل «سنتو» به تهران بار دیگر آینده این پیمان را موضوع بحث محافل سیاسی تهران و پایتخت های منطقه کرده است .
این بحث از آنجا جالب توجه است که تا چندی قبل در بیشتر این محافل صحبت از محو تدریجی سنتو ورد زبان‌ها بود، در حالیکه با تحولات جدید منطقه اینک اظهار نظرها عموما در اطراف تجدید حیات‌این‌پیمان که هیجدهمین سال حیات خود رامیگذراند دور می‌زند . از همین رو ناظران سیاسی جهان‌وامور خاورمیانه برای اجلاسیه قریب‌الوقوع وزیران سنتو که در اواخر بهار در لندن تشکیل میشود، اهمیت‌فراوان قائل‌اند.
در اجلاسیه مذکور،اینک مسلم گردیده که ویلیام‌راجرز وزیر خارجه امریکا ریاست هیئت امریکائی را برعهده خواهد داشت .

بیطرفی اقیانوس هند

همزمان با افزایش رقابت قدرت های بزرگ وافزایش حجم حضور نظامی آنان در اقیانوس هند ، مسکو آمادگی خود را به مطالعه پیشنهاد مربوط به بیطرف اعلام ساختن اقیانوس هند اعلام داشته . آمادگی روسها را معاون وزیرخارجه هند فاش کرده اما از قول منابع شوروی در این زمینه تاکنون کلمه‌ای بر زبان‌رانده نشده . رقابت قدرت های بزرگ در اقیانوس هند بخصوص بدنبال درگیری اخیر در شبه قاره هند از مباحث گفتکوهای‌محرمانه‌ای میان کشور هائی است که با اقیانوس هند و دریا های مجاور آن هم مرزاند .
آمریکا و شوروی نیز از چندی قبل تماس هائی را برای توافق مشترک به‌محدود ساختن حضور نظامی خود در اقیانوس هند و دریاهای مجاور آغاز کرده‌اند . در مجمع عمومی سال گذشته سازمان ملل ، قطعنامه پیشنهادی کشور های جنوب شرقی آسیا به بیطرف اعلام کردن اقیانوس هند تصویب شد ، اما تحقق آن در شرایط حاضر رویائی بیش نیست .

مصاحبه قابوس

● سلطان قابوس بن سعید پادشاه عمان در مصاحبه‌ای با هفته نامه «الحوادث» چاپ بیروت چین و شوروی را مشترکا متهم به کوشش در نابود ساختن رژیم خود نمود و تاکید کرد دولت اوتصمیم به همکاری با مسکو و پکن ندارد. اشاره قابوس به کمك هائی است‌که‌شورشیان ایالت جنوبی عمان « ظفار» از مسکو و پکن برای سرنگون کردن رژیم سلطان قابوس از دیر باز دریافت میدارند . قابوس میگوید کمکهای پکن به یاغیان‌بیشتر موثر است ، اما مقامات عمانی شواهدی در دست دارند که حکایت میکند شوروی به « یاغیان ظفار » اسلحه میدهد . همزمان با اظهارات قابوس‌ازگزارش های محرمانه‌ای که از عمان بدنیای خارج میرسد چنین برمی‌آید که ارتش سلطان بر شدت سرکوبی نهضت انقلابیون ظفار افزوده‌است.

مصاحبه باکنی !

★ مقامات و مسئولین احزاب اکثریت با اینکه پشت میز های خوددر محل کارشان مستقر شده‌اند ،اما هنوز از برنامه های جدید پرده برنداشته‌اند و دست خود را در زمینه نحوه مبارزات آینده باز نمیکنند.
دکتر علینقی کنی دبیرکل حزب اقلیت پس از ۵۵ روز سکوت به خبرنگار حزبی اطلاعات در مورد شرکت حزب مردم در انتخابات انجمن های شهروشهرستان و استان فقط یک جمله گفت :
« شرکت حزب ما در انتخابات مسئله مهمی‌نیست، موضوع اینست که حزب حاکم ، دولت را در اختیار دارد . » کنی بیش از این چیزی نگفت و سئوالات خبرنگار ما را به شوخی برگزار کرد.
دبیرکل حزب مردم ۵۵ روز پیش در یک مصاحبه اختصاصی با « اطلاعات » راجع به انتخابات اصناف بطور رسمی صحبت کردو گفت: حضرات حزب حاکم با جلب اصناف بسوی‌خود، میخواهند « بتون» زیر پای خود بریزند .

ترانزیت ازایران

● دولت هند طرح استفاده از یک راه زمینی و دریائی‌برای تجارت با اروپا را از طریق ایران بطور جدی‌تری دنبال‌می‌کند . هند در چند سال اخیر در جستجوی‌راه کوتاهتری‌برای تجارت با شوروی بوده وبسته ماندن کانال سوئز در حقیقت دهلی رادر ادامه مطالعات جدی‌تر کرده است . از همه مهمتر دولت شوروی نیزعلاقمند به‌اجرای چنین‌طرحی بنظرمی‌رسد . مسکودوسال‌قبل در قالب طرح پیمان‌امنیت‌مشترک جنوب آسیا پیشنهاد ساختمان راه ترانزیتی هند به‌اروپا و شوروی را ازطریق پاکستان ، افغانستان وایران ارائه داد که‌در آن‌زمان دهلی و اسلام‌آباد نسبت بدان عکس‌العمل سردی نشان دادند.

هیئت نفتی چین به‌تهران آمد

بعداز ظهر امروز یك هیئت نفتی چینی وارد تهران شد . این هیئت به ریاست معاون وزارت نفت چین مدت ۲۷ روز در ایران اقامت خواهد کرد.
هیئت باهدف تحقیقی با مقامات نفتی ایران مذاکره‌می کندو ضمنا از تاسیسات نفت‌و گاز و پتروشیمی در جنوب ایران دیدن خواهد کرد وبا مسئولین اجرائی صنعت نفت‌در جنوب نیز مذاکره بعمل‌خواهد آورد.
هیئت نفتی چین کمونیست بخاطر‌آنکه ایران در صنعت نفت صاحب تجربه و قدرت بیشماری است، مطالعاتی بعمل خواهد آورد تا در اکتشاف و تولید داخلی از آن استفاده برد.
در حال حاضر برای ایران روشن نیست که چین کمونیست در زمینه نفت چه نوعی‌ازایران خواهد داشت ، اما این امر معلوم است که هیئت به‌اسم مذاکره و تحقیق‌به ایران آمده است .

نیازمندیهای نفتی چین

چین کمونیست در حال حاضر همه احتیاجات نفتی خود را از منابع داخلی کشور تامین می کند.تولیدنفت چین کمونیست در سال قریب ۲۰ میلیون تن است که مصرف سالانه انهم‌به همین مقدار تنظیم شده . ماده سوختی مهم دیگر چین ذغال سنك است که سالانه ۱۶۰ میلیون تن تولید و بهمان‌اندازه هم مصرف میشود . ارزش برابری ۱۶۰ میلیون تن ذغال سنك معادل ۸۰ میلیون تن‌نفت میباشد . لذا جمع مصرف نفت چین کمونیست را باید درحدود ۱۰۰ میلیون تن دانست که نسبت به جمعیت آن بسیارقلیل و در سطح پائین است . باتوجه باین که از یکجانب ذخایرنفتی چین کمونیست در حدود ۲۰۰تا ۳۰۰ میلیون تن تخمین زده میشود و از جانب دیگرصنعت و کشاورزی آن در حال‌توسعه میباشد، از هم اکنون بنظر می رسد که اگر منابعو ذخایر جدیدی کشف نشود ذخایر فعلی کفاف بیش از دهسال احتیاجات آن کشور را نخواهد داد ، بهمین جهت چین‌نگران آینده‌نفت‌خوداست‌وبرای‌اکتشاف بیشتر بی تابانه در تلاش‌است.
چندی قبل کارشناسان نفتی جهان اظهار عقیده کردند که چین برای تامین نیازمندی های نفتی آینده ، نگاهش رامعطوف منابع خاورمیانه و خلیج‌فارس کرده‌است .
معذالك چین طبق فلسفه زندگی خود معتقد است که‌باید تمام احتیاجات خودرا از داخل تامین سازد . تاقبل از سال ۱۹۶۰ که روابط‌چین کمونیست و شوروی خوب بود در زمینه اکتشاف و استخراج نفت ، شوروی کمك فراوانی کرد اما باسردی روابط بین دو کشور كمك شوروی قطع شد، در نتیجه چین مجبور گردید که خود به اکتشاف ادامه دهد و تا امروز هم تقریبا موفق‌بوده و آنچه امروز دارد از همین راه بدست آورده است .

نیازمندی به تجربه

باتوجه به سیاست نفتی‌فوق میشود پیش‌بینی کرد آنچه‌که در زمینه نفت مورد علاقه شدید چین است توسعه اکتشاف و استخراج در داخل کشورچین میباشد و بنابراین برای‌موفقیت دراین کار چین احتیاج‌شدیدی به تجربه و قدرت خارجی‌دارد.
در جهان غرب این کارتقریبا بطور انحصاری در دست‌کمپانی های بزرگ و کوچك نفتی‌کشور های بزرگ است که چین از همه آنها بشدت پرهیز دارد .
در میان کشور های صاحب نفت هم این قدرت چندان زیاد نیست ، فقط شرکت ملی نفت ایران صاحب چنین امکاناتی است و همانطوری که درچندی قبل هم دیده شد فقط شرکت ملی نفت ایران از میان‌کشور های عضو اوپك توانست برنده یکی‌از مزایده های نفتی فلات قاره انگلستان شود وبنابراین چین با اعزام هیئت مجهزنفتی خود به ایران در صدد کسب استفاده ازاین امکانات وبهره‌وری از قدرت علمی‌وفنی ایران است .

توقعات چین ازایران

بهرحال مذاکرات روز های آینده‌نشان خواهد داد که آیا توقعات چین کمونیست درهمین حد است یا این که هیئت‌چینی پیشنهاداتی هم پیرامون خرید نفت و گاز با خود آورده‌است.
این مسئله هنوز برای‌مقامات نفتی ایران روشن نیست . علاوه بر هیئتی که امروز وارد شد . یك هیئت دیگر چینی که ریاست آنهم بعهده یکی از معاونین وزارت بازرگانی‌خارجی چین است از چند روز قبل در ایران مذاکرات بازرگانی خود را آغاز کرد . اعضای این هیئت ظهر دیروزبا آقای مستوفی مدیرعامل‌شرکت پتروشیمی مذاکراتی بعمل آوردند که نتایج آن‌رضایتبخش بود. در حقیقت آنچه مربوط‌به خرید و فروش باشدفعلاتوسط هیئت بازرگانی چین‌انجام می ـ گیرد . اما آنچه مربوط به‌نفت و پتروشیمی و گاز و آنهم در زمینه تحقیقاتی باشد توسط هیئت نفتی انجام خواهد گرفت که‌تاچهار هفته دیگر مهمان شرکت ملی نفت خواهد بود.
هیئت نفتی چین کمونیست فردا صبح باآقای دکتر اقبال ملاقات خواهد کرد و سپس مذاکرات خودرا در سطح کار- شناسان آغاز میکند.

یک بچه۳ساله به‌تظاهرات ضددولتی متهم شد !

لاسپزیا ـ ایتالیا ـ دادگاه شهر «لاسپزیا» در ایتالیا یک پسربچه سه ساله و خواهر ۷ ساله او رابه‌شرکت در«تظاهرات تحریک آمیز علیه دولت ایتالیا» متهم کرده است .
پسربچه سه‌سالو خواهرش طبق ادعای‌دادستان دادگاهجزو کسانی بودند که در ماه ژوئن گذشته بیک تظاهر راه‌پیمائی در شهر دست زده و به بسته شدن راهی که به روستای‌آنها منتهی میشود ، اعتراض کردند .

۱۶۰۷ نفر

بجرم سیاسی طی یکسال در ترکیه دستگیر شده‌اند

آنکارا ـ ۷ آوریل ـ درکتابی که‌امروز از طرف مقامات‌رسمی در آنکارا انتشار یافت گفته شد که‌دادگاه‌های نظامی‌ترکیه یکسال پس از اجرای مقررات حکومت نظامی ۶۸۷ نفر را محکوم کرده و محاکمات ۸۰۷ نفر ادامه دارد .
کتاب مذکور توسط اداره اطلاعات نخست وزیری ترکیه بمناسبت یکمین سال نخست وزیری دکتر نیهات اریم انتشار یافته است .
در کتاب اداره اطلاعات نخست وزیری ترکیه‌خاطرنشان شده که مقامات ۱۱ایالت‌ازایالات شصت و هفتگانه ترکیه پس‌از اعمال قوانین حکومت نظامی مجموعا ۱۶۰۷ نفر را دستگیر کرده‌اند . از این عده ۹۴۳تن در دادگاههای آنکارا محاکمه شده‌اند که اغلب‌آنها دست‌چپی بوده‌اند .

انستیتوگوته تهران

با همکاری مدرسه رازی تهران رسیتال پیانو توسط یارابرنت هنرمندی ازمونیخ وسائو پالو را تقدیم میدارد
شروع رسیتال ساعت۲۰٫۳۰ روز۲۲ فروردین ۱۳۵۱
محل اجراء مدرسه رازی تهران ـ خیابان پهلوی .
بلیط را از انستیتوگوته مجانا تهیه فرمائید .
خیابان تلویزیون ـ خیابان هفتم و مدرسه رازی

امضای قرارداد منع سلاحهای میکربی

واشنگتن- پرزیدنت ریچارد نیکسون فردا در مراسم امضای قرارداد منع استفاده از سلاحهای میکربی که در وزارت امور خارجه امریکا انجام می‌شود شرکت خواهد کرد. این قرارداد در ماه دسامبر گذشته پس از توافق امریکا و شوروی در کنفرانس خلع سلاح ژنو در جلسه مجمع عمومی سازمان ملل متحد بتصویب رسید .
قرارداد را ویلیام راجرز وزیر امور خارجه امریکا امضاء خواهد کرد پرزیدنت نیکسون بهمین مناسبت نطقی ایراد خواهد کرد .

هدف ملک‌حسین تنها گذاردن مصر است

قاهره ـ عزیزصدقی نخست‌وزیر مصر اظهارنظر کرد که هدف ملك حسین از طرحی که برای ایجاد فدراسیون پادشاهی اردن‌پیشنهاد کرده‌منفرد کردن‌مصروتنهاگذاشتن آن درمبارزه با اسرائیل است .
دکتر صدقی ضمن سخنرانی در اجتماعی که در دلتای رودنیل‌برپا شده بود گفت پادشاه‌اردن‌میکوشد بحران خاورمیانه‌را به یکشمکش ساده مرزی بین مصر واسرائیل تبدیل کند .

آگهی احضار

به دانشجو غلامرضا ،شهرت نویدی ، شغل دانشجو فراری نیروی دریائی شاهنشاهی که محل اقامت خود را قبلا تهران چهار راه حسن آباد کوچه شفیعی پلاک شماره۱۲ تعیین و فعلا مجهول‌المکان میباشد اخطار میشود که‌باتهام لغو دستور در این بازپرسی تحت پیگرد میباشند.مقتضی است ظرف دو ماه از تاریخ نشر آخرین آگهی خود رابابن بازپرسی واقع در خیابان‌فرح جنوبی خیابان منصور معرفی نمایند .
در غیر اینصورت طبق ماده ۱۴۶ قانون دادرسی و کیفر ارتش غیابا رسیدگی‌و اقدامات قانونی معمول خواهد گردید .
بازپرس نیروی دریائی شاهنشاهی
آ ـ ۳۰۴۶

بسم‌الله تعالی ـ بمناسبت‌رفع گزند از اعلیحضرت همایون شاهنشاه محبوب‌در ۲۱ فروردین ماه

سلام و سلامت زجهان آفرین / بجان شهنشاه ایران زمین
زما ای فرازنده تخت و بخت / زما ای فروزنده تاج و تخت
سلام و دعا و ثناء و صفا / بشاه صفا بخش این ملک ما
ببالد بدو کورش نامدار / که مانده از او در جهان یادگار
بنازد بدو داریوش کبیر / روان خشایار شاه دلیر
روان فروزان نوشیروان / ببالد به خورشید این خاندان
شه زند را زنده کرده ز داد / زداد و دهش قلبها گشته شاد
شه صلح جوی و شه دادگر / نگهدارد او صلح کل بشر
بدست وی این ملک گشته نوین / نوین شد زهر حیث ایران زمین
برافراشت یک کشوری بس قوی / شهنشه محمد رضا پهلوی
که نام بلندش بدور جهان / درخشان زنیکوئیش جاودان
دگر مادر دهر مانده عقیم / که آرد چنو شهریار زعیم
بس اهریمنان از یسار و یمین / پی سوء قصدش شده در کمین
که هر بار یک دست غیب از نهان / سپر شد همان دست صاحب زمان
از آن نیمه بهمنش تاکنون / شدش دست حق حافظ ورهنمون
به بیست‌و یك فروردین همچنان / پلیدی که در کاخ آمد عیان
بیفکند بر شاه تیر جفا / همه تیر او یک به یک شد خطا
مسلسل نیامد به شه کارگر / امام زمان ساخت دفع خطر
اگر جامه بر تن درد ناخدای / برد کشتی آنجا که خواهد خدای
کمر بسته پاک مولا علی است / نگهدارش آن خاندان ولی است
ز آئینه کاری بصحن علی / که فرمود علی آن دلش منجلی
از آن مصحف شاهیش بی گمان / که قرآن شدش حافظ اندر جهان
به بیست و یکم روز از نو بهار / که گشته زمان وزمین ن‌مشکبار
بشادی دفع خطر از شهش / که گشته فروزنده روی مهش
همه ملک و ملت نیایش کنان / به بیست و یک فرودین شادمان
الهی بخون گلوی حسین / الهی بدان آبروی حسین
شهنشه محمد رضا زنده باد / شه آریامهر پاینده باد
ولیعهد شه این رضا پهلوی / موید به تایید رب جلی
مراین شاهبانو بدار جهان / که شه زاده ختم پیغمبران
به اجداد اطهار او کز گزند / مبرا و ملت از او بهره‌مند
بماناد جاوید این خاندان / به اوجی که بوده است و بوده عیان
به هر حال غفاری جان نثار / دعاگویشان گشته لیل و نهار

جان‌نثار عباسعلی غفاری
آ ـ ۱۲۴۳ خیابان پاستور مقابل دفتر علیاحضرت شهبانو پلاک ۹

دفتر وکالت
مفتاح جالینوس
بخیابان سعدی‌جنوبی ساختمان تقی‌نیا طبقه۱۲انتقال‌یافت
تلفن ۳۱۵۹۰۲ ـ ۸۸۱۹۸۱

۱٫۰۰۰٫۰۰۰ ریال وام مسکن
۱۵ ساله ـ تا ۷۰٪ ارزش خانه
شرکت‌پس‌اندازووام‌مسکن‌کورش
بزرگ خیابان شاهرضا ـ بین
ایرانشهروفرصت تلفن‌ـ ۸۳۱۵۱۴

آگهی خلاصه رای غیابی

به غیرارتشی نظر شهرت شه‌بخش قلندرزهی «مشخصات بیشتری ندارد» که محل اقامت او زاهدان کوی شیرو خورشید تعیین گردیده و فعلا مجهول‌المکان می باشد اعلام می گردد بموجب رای غیابی شماره ۳۴۳ـ۲۷ـ۱۰ـ۵۰دادگاه عادی شماره ۱۶ کرمان باتهام شرکت در حمل بیست و چهار کیلو و پنجاه گرم تریاك با انطباق بزه‌باقسمه ت اول‌بند هـ ماده واحده‌قانون تشدید مجازات مرتکبین اصلی جرائم مندرج در قانون اصلاح قانون منع کشت خشخاش مصوب تیرماه ۴۸ و رعایت قسمت اول ماده ۲۷ قانون مجازات عمومی و ماده ۴۴ همان قانون به حبس دائم با اعمال شاقه محکوم گردیده است ضمنا محکوم نامبرده چنانچه قبل از حصول مرورزمان دستگیر و یا شخصا حاضر شود برابر ماده ۲۶۳ قانون‌دادرسی و کیفر ارتش از تاریخ اعلام حکم تا پنج‌روز حق‌اعتراض‌به حکم غیابی وتقاضای‌رسیدگی مجدد در این دادگاه خواهد داشت . م الف ۴۷۵
آ ـ ۳۱۸۴ رئیس دادگاه عادی شماره ۱۶ کرمان

تسلیت

کارکنان برق ناحیه جهرم
مرگ ناگهانی و غم انگیز آقای علی اصغر فیاض مدیر امور مالی و عضو هیئت مدیره شرکت برق منطقه‌ای فارس را به عموم بازماندگان مخصوصا برادران و فرزندان آن مرحوم تسلیت میگویند .
برق ناحیه جهرم
آ ـ ۲۹۷۲

کارکنان برق ناحیه لار
مرگ ناگهانی و غم انگیز آقای علی اصغر فیاض مدیر امور مالی و عضو هیئت مدیره شرکت برق منطقه‌ای فارس را به عموم بازماندگان مخصوصا برادران و فرزندان آن مرحوم تسلیت میگویند .
برق ناحیه لار
آ ـ ۲۹۴۷

کارکنان برق ناحیه اصطهبانات
مرگ ناگهانی و غم انگیز آقای علی اصغر فیاض مدیر امور مالی و عضو هیئت مدیره شرکت برق منطقه‌ای فارس را به عموم بازماندگان مخصوصا برادران و فرزندان آن مرحوم تسلیت میگویند .
کارکنان برق ناحیه اصطهبانات
آ ـ ۲۹۷۶

کارکنان برق ناحیه فسا
مرگ ناگهانی و غم انگیز آقای علی اصغر فیاض مدیر امور مالی و عضو هیئت مدیره شرکت برق منطقه‌ای فارس را به عموم بازماندگان مخصوصا برادران و فرزندان آن مرحوم تسلیت میگویند .
کارکنان برق ناحیه فسا
آ ـ ۲۹۷۸

کارکنان برق ناحیه داراب
مرگ ناگهانی و غم انگیز آقای علی اصغر فیاض مدیر امور مالی و عضو هیئت مدیره شرکت برق منطقه‌ای فارس را به عموم بازماندگان مخصوصا برادران و فرزندان آن مرحوم تسلیت میگویند .
کارکنان برق ناحیه داراب
آ ـ ۲۹۸۰

کارکنان برق ناحیه آباده
مرگ ناگهانی و غم انگیز آقای علی اصغر فیاض مدیر امور مالی و عضو هیئت مدیره شرکت برق منطقه‌ای فارس را به عموم بازماندگان مخصوصا برادران و فرزندان آن مرحوم تسلیت میگویند .
کارکنان برق ناحیه آباده
آ ـ ۲۹۸۴

کارکنان برق ناحیه کازرون
مرگ ناگهانی و غم انگیز آقای علی اصغر فیاض مدیر امور مالی و عضو هیئت مدیره شرکت برق منطقه‌ای فارس را به عموم بازماندگان مخصوصا برادران و فرزندان آن مرحوم تسلیت میگویند .
کارکنان برق ناحیه کازرون
آ ـ ۲۹۸۶

درگذشت اسفناک و غم‌انگیز شادروان علی‌اصغر فیاض‌مدیر امور مالی شرکت برق منطقه‌ای فارس برای کلیه کارکنان‌شرکت بویژه کارکنان امور مالی مایه تاسف و تاثر بسیار عمیق گردید. باابراز‌همدردی فراوان این مصیبت جانکاهرا بعموم‌بازماندگان مخصوصا آقایان هوشنگ ، انوش ، یوسف وناصر فیاض‌برادران و آقای امیر فیاض فرزند آن مرحوم تعزیت و تسلیت میگوئیم و صبر و شکیبائی همه را از خداوند مسئلت داریم .
کارکنان امور مالی شرکت برق منطقه‌ای فارس
آ ـ ۲۹۳۸

فرمانده معظم تیمسار سپهبد عباس قرمباغی
مصیبت وارده را تسلیت عرض نموده بقای عمر بازماندگان ارجمند را از خدای بزرگ آرزومند است .
سرگرد خسرو اسحاقی
آ ـ ۲۹۸۸

درگذشت ناگهانی آقای علی‌اصغر فیاض
مدیر امور مالی و عضو هیئت مدیره شرکت برق منطقه‌ای فارس موجب تالم و تاثر کارکنان برق ناحیه بوشهر گردید . با ابراز همدردی مراتب تسلیت خود را به خاندان محترم فیاض و عموم بازماندگان آن مرحوم بویژه آقایان فیاض تقدیم میداریم .
برق ناحیه بوشهر
آ ـ ۲۹۸۲

درگذشت ناگهانی شادروان علی‌اصغر فیاض
عضو هیئت مدیره و مدیر امور مالی شرکت مایه تاسف و تاثر فراوان گردید ضمن ابراز همدردی مصیبت وارده را بعموم بازماندگان آن مرحوم تسلیت گفته و صبر و شکیبائی همه رااز خداوند متعال مسئلت مینماید .
شرکت برق منطقه‌ای فارس
آ ـ ۲۹۳۴

کارکنان برق ناحیه شیراز خود را درغم مرگ شادروان علی‌اصغر فیاض مدیر امورمالی و عضو هیئت مدیره شرکت‌برق منطقه‌ای فارس سهیم دانسته و مصیبت وارده‌را بعموم بازماندگان خصوصا آقایان هوشنگ ، انوش ،یوسف و ناصر فیاض‌برادران و آقای امیر فیاض فرزند آن مرحوم تسلیت‌گفته‌و بقاء عمر و شکیبائی همه را از خداوند متعال خواستاریم .
کارکنان برق ناحیه شیراز
آ ـ ۲۹۳۶

کارکنان دفتر طرح‌و بررسی های شرکت برق‌منطقه‌ای‌فارس درگذشت شادروان علی‌اصغر فیاض عضو هیئت مدیره ومدیرامور مالی شرکت راتسلیت گفته‌وبقاء عمر و شکیبائی بازماندگان آن مرحوم بویژه آقایان هوشنگ ، انوش ، یوسف و ناصر فیاض برادران و آقای امیر فیاض فرزند آن مرحوم را از خداوندمتعال مسئلت دارند .
دفتر طرح و بررسی های شرکت برق منطقه‌ای فارس
آ ـ ۲۹۶۰

درگذشت ناگهانی آقای علی اصغر فیاض مدیر امور مالی و عضو هیئت مدیره شرکت برق منطقه‌ای فارس موجب تالم و تاسف کارکنان امور بهره‌برداری شرکت برق منطقه‌ای فارس گردید . باابراز همدردی مراتب تسلیت خود را بخاندان محترم فیاض و عموم بازماندگان آن مرحوم بویژه آقایان هوشنگ ،انوش، ناصر و یوسف فیاض برادران‌و آقای امیر فیاض فرزند آن فقید سعید تسلیت میگویند .
کارکنان امور بهره‌برداری شرکت برق منطقه‌ای فارس
آ ـ ۲۹۶۲

کارکنان جمعداری بودجه و عمرانی شرکت برق منطقه‌ای فارس خود را در غم مرگ‌شادروان علی‌اصغر فیاض مدیر امور مالی‌و عضو هیئت مدیره شرکت سهیم دانسته و این مصیبت را بعموم بازماندگان بویژه آقای امیر فیاض فرزند و آقایان هوشنگ، انوش ،ناصر و یوسف فیاض برادران آن مرحوم تسلیت‌میگویند.
کارکنان جمعداری بودجه عمرانی شرکت برق منطقه‌ای‌فارس
آ ـ ۲۹۶۴

درگذشت ناگهانی شادروان علی‌اصغر فیاض عضو هیئت مدیره و مدیر امور مالی شرکت برق منطقه‌ای فارس تاسف و تالمی‌عمیق در کارکنان امور اداری برانگیخت ضمن ابرازهمدردی مصیبت وارده را بعموم بازماندگان مخصوصا آقایان هوشنگ ، انوش ، یوسف وناصر فیاض برادران و آقای امیر فیاض فرزند آن مرحوم تسلیت میگوئیم و بقاء عمر و سلامت همه را ازخداوند متعال مسئلت داریم .
کارکنان امور اداری شرکت برق منطقه‌ای فارس
آ ـ ۲۹۶۸

کارکنان امور فنی شرکت برق منطقه‌ای فارس
باتاسف و تاثر درگذشت نابهنگام شادروان علی‌اصغرفیاض عضو هیئت مدیره و مدیر امور مالی شرکت را بعموم بازماندگان مخصوصا آقایان هوشنگ ـانوش ـیوسف وناصر فیاض‌برادران وآقای امیر فیاض فرزند آن مرحوم تسلیت گفته بقای عمر و شکیبائی همه را از خداوند متعال خواستارند .
کارکنان امور فنی شرکت برق منطقه‌ای فارس
آ ـ ۲۹۶۶

کارگران شرکت برق منطقه‌ای فارس
درگذشت ناگهانی شادروان علی اصغر فیاض عضو هیئت مدیره و مدیر امور مالی شرکت را بعموم بازماندگان مخصوصا برادران و فرزندان آن مرحوم تسلیت میگویند .
نماینده کارگران شرکت برق منطقه‌ای فارس‌اسدالله ارغوان
آ ـ ۲۹۷۰

سرلشگر شقاقی
فرماندهی ناحیه ژاندارمری خوزستان و لرستان
افسران و درجه‌داران منطقه ژاندارمری اهواز بانهایت تاثر و تالم فوت جانگداز بانوی نیکوکار مادر گرامیتان را تسلیت عرض نموده بقای عمر و توفیق بیشتر خدمتگزاری فرماندهی محبوب را در راه خدمت بشاهنشاه‌آریامهر ومیهن عزیز مسئلت دارند .
منطقه ژاندارمری اهواز

سرکار علیه خانم مهشت
مقام محترم مدیریت کل آموزش و پرورش خوزستان
باکمال تاسف و تاثر مصیبت وارده را تسلیت عرض نموده بقای عمر جنابعالی و خانواده محترم را از خداوند متعال خواستارم .
آ ـ ۲۹۱۶ الیگودرز : عزیزالله‌خان بلوکی

دوست عزیز محمد خلیل زاده شیرازی
فوت نابهنگام مادر عزیزتان را صمیمانه تسلیت میگوئیم.
دانشجویان سال‌سوم مکانیک دانشگاه صنعتی آریامهر

درگذشت نابهنگام همکار دوست عزیزمان آقای مهندس منوچهر رضائی را از صمیم قلب بخانواده‌های رضائی‌بهجت بخصوص به همکار عزیزمان خانم مهندس بهجت همسر آن مرحوم تسلیت میگوئیم .
کارشناسان ومهندسین وزارت آبادانی و مسکن: پرویز مصلحی.حسین درکی.ایرج‌جهان بیگلری. ویکتوریااهانجانیان. مولود نجات. منوچهرنهال. واهن خاچیکیان. ایرج‌ایران‌نژاد. بیژن فتاحی. آلفونس هوسپیان. اسفندیار شریف کاشانی . حمید رضا بیات. ناصر مالوفی. حسین شیخ زین‌الدینی . سیاوش مهدی‌پور. سیروس پشوتن. فرزین کاردان. کامبیز رزم‌آرا . گورک وارطانیان .
آ ـ ۱۱۹۱

خانواده محترم شکوهی و پزشکان محترم اصفهان
بانهایت‌تاثر درگذشت آقای دکتر کمال شکوهی راتسلیت عرض مینمایم . آ ـ ۱۲۱۳ مهدی نعیمی

سرهنگ دوم اسماعیل بهمنی
با اندوه فراوان درگذشت مادر گرامیتان را از سوی خود و همکارانم تسلیت گفته شادی روح آن روانشاد وصبر و شکیبائی بازماندگان را از درگاه یزدان پاک خواستارم .
آ ـ ۱۲۱۱ سپهبد سهراب‌پور

جناب آقای فریدون ابوالحسنی
موت ناگهانی برادر گرامیتان را صمیمانه تسلیت عرض نموده بقای آنجناب و خانواده گرامی را از خداوند مسئلت می‌نمائیم
کارگران و کارمندان ساختمان آموزشگاه الکترونیک‌شیراز
آ ـ ۱۲۱۵

جناب آقای فریدون ابوالحسنی
موت ناگهانی برادر گرامیتان را صمیمانه تسلیت عرض نموده بقای آنجناب و خانواده گرامی را از خداوند مسئلت می‌نمائیم
کارگران و کارمندان ساختمانهای اداری پالایشگاه نفت فارس .
آ ـ ۱۲۱۵

همکار محترم سرهنگ مهدی وثوق
بانهایت تاسف و تاثر فوت پدربزرگوارتان را صمیمانه تسلیت عرض نموده سلامتی شما و بازماندگان راخواستاریم.
عمادادرس . مجیرشیبانی . صمدیکزمان . جعفرپور . نعمت‌زاده . امیرملکی . فضیلت دخیلی . حاجی‌خانزاده . فضیلت . میرشاهی . خانشقاقی . سرتیپی . میرجهان .
آ ۱۲۳۱

کارکنان سازمان ایرانی مجامع بین‌المللی از درگذشت سناتور محترم و طبیب عالیقدر جناب آقای دکتر عباس‌نفیسی عمیقا متاثر بوده و به‌بازماندگان آن مرحوم تسلیت میگویند .
سازمان ایرانی مجامع بین‌المللی
آ ـ ۱۲۱۷

سرهنگ مهدی وثوق روحانی
باکمال تاسف درگذشت ابوی محترم ان همکار عزیز را از طرف خود و افسران و درجه‌داران و کارمندان تسلیت میگوید .
سرلشکر رسول سدیفی
آ ـ ۳۱۶۸

جناب سرهنگ وثوق
مصیبت واردمرابه جنابعالی از صمیم قلب‌تسلیت‌میگوئیم.
سرهنگ دکترنراقی . سرگرد دکتر اعتمادی. امیراحمدی
آ ـ ۱۲۲۳

سپهبد عباس قرمباغی
باندوه فراوان مصیبت وارده را تسلیت عرض نموده از خداوند بزرگ سلامت و بقاء عمر برای جنابعالی و فامیل محترم آرزو داریم .
سپهبد امجدی و بانو
آ ـ ۳۱۵۰

سرلشگر رحیمی لاریجانی
باندوه فراوان مصیبت‌وارده‌مرااز سوی خود و کارمندان سازمان تربیت بدنی و جامعه ورزشکاران کشور تسلیت‌عرض نموده از خداوند بزرگ سلامت و بقاء عمر برای جنابعالی و فامیل محترم آرزو دارم .
معاون نخست وزیر و سرپرست سازمان تربیت‌بدنی‌ایران
سپهبد امجدی
آ ـ ۳۱۵۲

جناب آقای مهندس مسعود حکیمی
باکمال تاسف مصیبت وارده را از صمیم قلب تسلیت عرض مینماید .
شرکت ساختمانی نار با مسئولیت محدود
آ ـ ۱۲۳۷

جناب آقای عباس مدبرزاده
غم عزیزان دردناک است اما جز شکیبائی چاره‌دیگری هست ؟ در این سوگ با شما همدردیم .
مکتوبی ـ نخجوانی
آ ـ ۳۳۲۸

کارکنان مدرسه عالی علوم اقتصادی و اجتماعی‌بابلسر خود را شریک اندوه درگذشت پدر بزرگوار آقای مرتضی عصاریان و خانواده محترم ایشان میدانند .
آ ـ ۳۳۲۶

سرکار خانم ملک سیما صالحی
باکمال تاسف فوت پدر بزرگوارتان را تسلیت عرض نموده سلامت و بقاء عمر سرکار را خواستاریم .
از طرف کارکنان دبستان ۱۷ دی . محبوبه قنادی
آ ـ ۱۲۲۷

دوست ارجمند آقای یوسف فیاض
در اندوه مرگ جانگداز برادر بزرگوارت شریکم .
خرم‌آباد لرستان ـ فضل‌الله جرایری
آ ـ ۳۲۰۶

جسد یک زن در بیابان

دیروز جسد یک زن تقریبا ۶۵ ساله در یک‌چهاردیواری در بیابان های مجاور خیابان آرامگاه بدست آمد. جسد،شلواری سورمه‌ای‌رنگ به‌پا داشت ، دور گردنش روسری پیچیده‌شده‌بود، بلوز قهوه‌ای رنگی برتنش بود ، کفش به پا نداشت و هر دو پایش از قوزک باندپیچی‌شده بود. آثار ضرب و جرحی در بدن این زن دیده نمی‌شدواشیائی همراه نداشت که هویت اورا آشکار سازد. با توجه به‌اینکه دراَن حدود خانه مسکونی وجود ندارد معلوم است که جسد از نقطه دیگری به آنجا منتقل شده است.

جسد جهت تعیین علت‌مرگ به‌پزشکی قانونی فرستاده‌شده است.

دختری که «نمره» کم آورده‌است بخانه باز نگشت

یک دختر ۱۵ ساله که در امتحانات ثلث دوم «نمره کم» آورده بود پس‌از دریافت صورت نمرات خود دیگر بمنزل بازنگشت.

دو روز است که از این دختر که افسانه نام دارد و از ساکنان خیابان سلطنت‌آباد است ، اطلاعی در دست نیست . وی در کلاس سوم متوسطه تحصیل می کرد.

تلویزیون
شهاب HITACHI
هیتاچی
انسونگرترن

تلفن سرویس حوادث
۳۱۱۲۱۲

تکنیسین آمریکائی مجروح شد

وانت شماره ۹۴۲۶۷ به‌رانندگی علیمحمد هژیر در خیابان کرج با «کارول ویلیام امرت»تکنیسین آمریکائی کارخانه زیمنس که با موتوسیکلت عبور می‌کردتصادف کردواورا مجروح ساخت. علت تصادف بی‌احتیاطی‌راننده وانت بوده است.

نتیجه زایمان بدون ماما

فاطمه رحیمی ۲۵ ساله دیروز در خانه خود واقع در خیابان ضرابخانه،کوچه مهران‌علی‌آبادی بدون ماماوضع‌حمل کردواندکی بعد خود و نوزادش‌درگذشتند.

اتوسرویس آتش گرفت

دیشب‌اتوسرویس سیفپور واقع درخیابان غیاثی طعمه حریق‌شد ودراین حادثه یکی از کارگران آن دچار دودزدگی شدواز حال رفت.

اسکلت در باغچه خانه پیداشد

دیروز شعبانعلی منادیان مستاجر خانه شماره۶ کوچه نفرخیابان‌شاه هنگامیکه‌باغچه خانه‌رابرای پرورش گل آماده می‌کرد به یک اسکلت برخورد کرد و جریان را به کلانتری ۸ اطلاع داد.

ماموران کلانتری صاحبخانه را احضار کردند، وی گفت: تا پارسال زن و شوهری در این خانه مستاجر بودند که آنجا را به بخش تزریقات تبدیل‌کرده بودند.«زن» یکبار به زندان افتاد و تصور میکنم زندانی شدن او بی‌ارتباط به تزریقات غیرمجاز نبود.

صاحبخانه‌گفت: شاید اسکلت متعلق به بیماری باشدکه‌جهت تزریق آمپول‌به این‌زن‌وشوهر مراجعه کرده بـود و حین تزریق مرده است و آنها از ترس جسد وی را در باغچه دفن کرده باشند.

اسکلت جهت تعیین علت مرگ و جنسیت، به اداره پـزشکی قانونی فرستاده شده است. عکس، ماموران‌پلیس راهنگام بیرون آوردن اسکلت اززمین نشان میدهد.

آخروقت امروز پزشکی‌قانونی نظر داد که اسکلت متعلق به انسان نیست.

ماجرای مرغ در قوطی روغن نباتی

پسری با پنهان کردن مرغ همسایه در یک قوطی خالی روغن نباتی باعث شد که پدر ومادرش کتک بخورند!

این پسر که فرشاد مهدوی نام دارد مرغ همسایه را در قوطی خالی روغن نباتی‌پنهان کرد و باعث تلف شدن مرغ شد.صاحب مرغ پس‌ازآگاهی از جریان سراغ علی پـدر فرشاد رفت واو رابا کمک‌دو تن از برادرانش به باد کتک گرفت که همسر او متوجه‌شد و برای نجات شوهرش اقدام کرد که خود او نیز مجروح شد.

پزشکی قانونی برای این زن وشوهر هرکدام ۱۰ روزدرمان تعیین کرد و پرونده به‌دادسرا فرستاده شد.

آگهی تغییر مکان

آدرس شرکت‌فنی وتاسیساتی اتریه با مسئولیت محدود بـه میـدان ۲۵ شهریور خیابـان سیمتری نمونه پلاک ۷۷ تلفـن ۸۳۶۲۰۶ تغییر یافت.
آ ـ ۱۲۷۳

مردی باشهادت زن سابقش به ۱۵ سال حبس محکوم شد

علیمیرزا

مجازات مرد ۴۵ ساله‌ای که به اتهام قتل یك کشاورز درشعبه ٤ دادگاه جنائی‌تهران به ۱۵سال‌زندان‌محکوم‌شده‌بود دردیوانعالی کشور تائید شد.

این مرد ، که‌علی‌میرزا مرادی نام‌دارد پارسال‌در زنجان به خاطر اختلافاتی که با یـك کشاورزبه نام محمد تقی مرادی برسر آبیاری یك قطعه زمین داشت اورا کشت.

در هیجدهم آذرماه‌پارسال‌یکی ازروستائیان حومه زنجان‌متوجه جسد خون آلود محمد تقی مرادی شد که کنار جاده روی زمین افتاده بود ، این‌شخص جریان را به ماموران انتظامی اطلاع داد وهنگامی که‌ماموران در جستجوی قاتل محمد تقی بودند ، زنی‌به آنها خبر داد که علی میرزا مرادی‌شوهرسابقش قاتل محمد تقی است.

ماموران‌انتظامی براساس‌شهادت این زن علی میرزا را دستگیر کردند ودر تحقیقاتی که در این زمینه به عمل آمد معلوم شد که علی میرزا و محمد تقی برسرآبیاری یك قطعه زمین باهم اختلاف‌پیدا کردندو کارشان به نزاع کشید و در اثنای‌نزاع علی‌میرزا بداس محمد تقی را کشت.

علی میرزا درداگاه‌منکر قتل کرد.

قضات‌دادگاه اظهارات علی میرزا را نپذیرفتند وبا توجه‌به دلایلی که در پرونده بود او را قاتل محمد تقی شناخته وبه۱۵ سال زندان محکوم کردند.

علی میرزا که‌خودرا بی‌گناه معرفی‌می‌کرد به این‌رای‌اعتراض کرد ولی‌دیوانعالی کشورنیزوی رامستحق مجازات تعیین شده دانست.

مردی ۵روز همسرش رادرخانه‌زندانی کرد

مردی همسرش راکه به پسر برادر او علاقه‌مند شده است پنج روز در منزل زندانی‌کرد. شوهر که «حسن-ن» نام‌دارد و دیروز به دادسرا تسلیم شد گفت زنم عاشق پسر برادرم شده است ، ولی باوجود این حاضر نیستم اورا طلاق گویم به‌همین جهت رفت و امدشرا از خانه محدود ساختم که به پاسگاه کلانتری ۱۶ شکـایت کرد و مرا متهم به زنـدانی قانونی نمود.

آگهی احضار

بدانشجو حسین ، شهرت شجاعی ، شغل دانشجـوی فراری نیروی‌دریائی‌شاهنشاهی که محل اقامت خود را قبلا تهران خیابان جیحون بیـن هاشمی و سپه غربی کوچـه عبدالنقی زند شماره ۲۴تعیین و فعلا مجهول‌المکان میباشـد اخطار میشود که باتهام لغو دستور در این بازپرسی تحت پیگرد میباشد مقتضی است ظرف دو ماه از تاریخ نشر آخرین آگهی خود را باین بازپرسی واقع در خیابان فرح جنوبی خیابان منصور معرفی نمایند در غیر اینصورت طبق ماده ۱۴۶ قانون دادرسی و کیفر ارتش غیابا رسیدگـی و اقدامات قانونی معمول خواهد گردید.

بازپرس نیروی دریائـی شاهنشاهی
آ ـ ۳۰۴۰
۱ـ۳

آگهی احضار

به ناوبانیکم هرمز ، شهرت منصوری ، شغل افسر فراری نیروی دریائی شاهنشاهی کـه محل اقامت خود را قبلاتهران خیابان اسکندری پلاک شماره ۶۵۱ تعیین و فعلامجهول‌المکان میباشد اخطار میشود که‌باتهام فرار از خدمت و لغو دستـور در این بازپرسی تحت پیگـرد میباشد . مقتضی است ظرفدو ماه از تاریخ نشر آخرین‌آگهی خود را باین بازپرسی واقـع در خیابان فرح جنوبی خیابان منصور معرفی نمایند .

در غیر اینصورت طبق مـاده ۱۴۶ قانون دادرسی و کیفـر ارتش غیابا رسیدگی واقدامات قانونی معمول خواهد گردید .

بازپـرس نیروی دریائـی شاهنشاهی
۱ـ۳
۱ـ۳۰۵۲

بزودی
قلندر
نامی جاویدان درسینمای ایران

محمد چهره‌نما
وکیل پایه یک دادگستری
تهران خیابان فردوسی ساختمان شماره شرقی تلفن ۸۸۲۸۱۴ منزل ۳۱۳۵۳۳

برنامه آینده گروه ممتاز سینمائی پایتخت

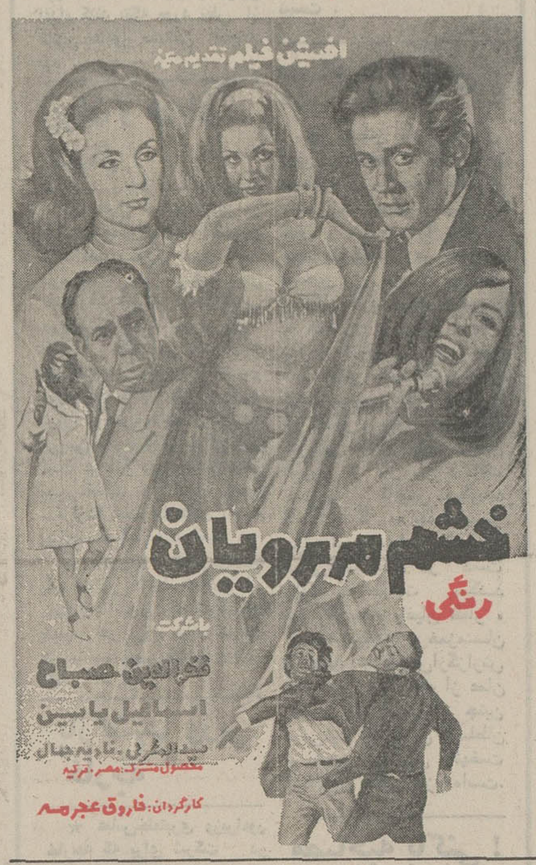

ما
سفیر پیشرفتهای چشمگیر ایران

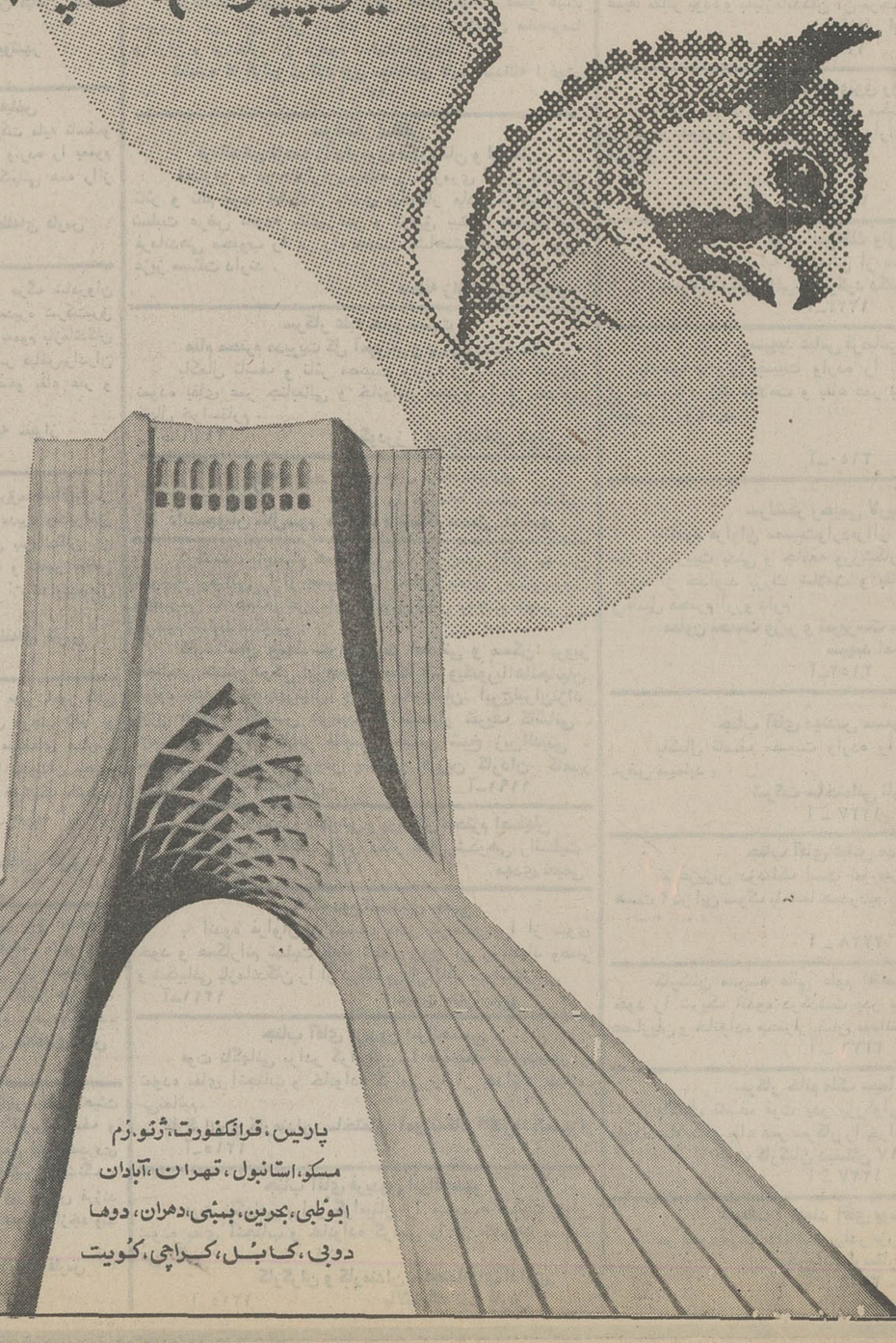

پاریس ، فرانکفورت ، ژنو ، رم
مسکو ، استانبول ، تهران ، آبادان
ابوظبی ، بحرین ، بمبئی ، دهران ، دوها
دوبی ، کابل ، کراچی ، کویت

آگهی استخدام رسمی

هواپیمائی کل کشوری طبق مفاد قانون استخدام کشوری ۹ نفر را از طریق امتحان و مسابقه برای خدمت در تهران در گروه موقت شغلی یك بشرح زیر استخدام می کند.

ردیف	عنوان شغل	حداقل شرط تحصیلی لازم	تعداد موردنیاز
۱ـ	راننده	گواهی نامه سال ششم ابتدائی	٤ نفر
۲ـ	پیشخدمت	گواهی نامه سال ششم ابتدائی	۳ نفر
۳ـ	باغبان	گواهی نامه سال ششم ابتدائی	۳ نفر

کسانی که حداقل دارای ۶ ماه سابقه کار در هواپیمائی کل کشوری باشند بر سایرین‌تقدم دارند داوطلبان واجد شرایط می توانند برك درخواست ذیل این آگهی را تکمیل کنند و با دو قطعه عکس ۳×٤ حداکثر تاتاریخ ۵۱٫۲٫۷ بپست سفارشی به نشانی تهران ـ خیابان‌شاهرضا مقابل دانشگاه امور استخدامی هواپیمائی کل کشوری ارسال دارند به مدارکی که بعد از این تاریخ به پست تحویل داده شود ترتیب اثر داده نخواهد شد.

از داوطلبان واجد شرایط کتبا برای‌شرکت در امتحان و مسابقه دعوت بعمل خواهد آمد.

هواپیمائی کل کشور

برك درخواست شغل از هواپیمائی کل کشور

نام خانوادگی ... نام ... نام پدر
شماره شناسنامه ... محل صدور ... تاریخ تولد
مدرك تحصیلی ... وضع خدمت وظیفه
شغل مورد تقاضا (فقط یك شغل) ... نشانی کامل :
شهر ... خیابان ... کوچه
شماره منزل ... شماره تلفن ... امضاء داوطلب

۱ـ۳ آ ـ ۱۹۹۰

آگهی استخدام

یک شرکت وابسته به دولت‌چند نفر نقشه‌بردار و نقشه‌کش کیپست مجرب را که واجد شرایط زیـر باشند بصورت قراردادی استخدام می‌نماید.

۱ـ تابعیت دولت ایران
۲ـ برگ معافیت دائم غیر پزشکی از خدمت وظیفه و یا دفترچه پایان خدمت
۳ـ داشتن حداقل دو سال سابقه کار در رشته مذکور
٤ـ نداشتن سوء پیشینه کیفری
۵ـ حداکثر سن ۳۰ سال

متقاضیان واجد شرایط می توانند فرم زیر را تکمیل کرده همراه دو قطعه عکس شش در چهار حداکثر تاتاریخ ۳۰٫۱٫۵۱ با پست سفارشی‌بصندوق پستی ۳۴۳۷ ارسال دارند.

از داوطلبان جهت‌شرکت‌در آزمایش کتبا‌دعوت بعمل خواهد آمد.

نام : ... نام خانوادگی : ... تاریخ تولد :
شماره شناسنامه و محل صدور : ... وضع خدمت وظیفه
آخرین مدرک تحصیلی :
محل کار : ... سابقه کار :
نشانی کامل

م الف ۳۳۸

مجالس ترحیم

با نهایت تاثر رحلت عالم جلیل‌القدرحضرت حجةالاسلام والمسلمین آقای حاج سیدمحمد سعید سبزواری طاب‌ثراه را باطلاع عموم میرساند . انشاءالله آقایان روحانیون و مومنین با شرکتشان در مجلس ختم آن مرحوم که عصر روز دوشنبه ۲۱ر۱ر۵۱ از ساعت ۳ونیم تا ۵ونیم در مسجد میدان ارک منعقد میباشد تعظیم شعائر فرموده و موجبات خوشنودی روح آن مرحوم را فراهم خواهند فرمود

السید احمدالغروی النخجوانی ، احمد الحسینی الشهرستانی ، حسین آیت‌الله‌زاده اصفهانی ، علینقی‌الموسوی الطهرانی ، محمدعلی سبط ، میرزاآقا شیرازی ، سیدآقا خلخالی ، الاثم محمدصادق اللواسانی ، نجفی الموسوی الشهرستانی ،الاحقر محمدشریف شاهرودی، یوسف‌الایروانی، سیدرضا مصطفوی تفریشی،السید صادق الخلخالی، ضیاءالدین آملی،السیدرضا الخلخالی ،الاحقر سیدعبدالجواد میرسجادی، سید جعفر حائری ، رضا لطفی .

آ_۱۲۵۳

با اندوه فراوان درگذشت والد گرامی خودمان مرحوم مغفور حضرت حجةالاسلام والمسلمین آقای حاج سید محمد سعید سبزواری طاب‌ثراه را باطلاع خویشان و آشنایان می رسانیم .

مجلس ختم عصر روز دوشنبه ۲۱ر۱ر۵۱ ساعت۳ونیم تا ۵ونیم در مسجد میدان ارک منعقد میباشد و مجلس زنانه همان موقع در منزل شخصی آن مرحوم نارمک پشت کلانتری میدان ۵۳ کوچه بهروز پلاک ۸۱ برقرار میباشد .

احمد ، مرتضی ، محسن ، رضا سبزواری

آ_۱۲۵۳

درگذشت تاثرانگیز حضرت حجةالاسلام والمسلمین‌آقای حاج سید محمد سعید سبزواری طاب‌ثراه را باطلاع عموم بستگان و آشنایان میرسانیم مجلس ختم آن مرحوم عصر روز دوشنبه ۲۱ر۱ر۵۱ در مسجد میدان ارک منعقد میباشد . امید است آقایان با شرکت خود شادی روح‌آن‌مرحوم رافراهم فرمایند .

خانواده های : سبزواری ، نجفی ، کمالی سبزواری ، همدانی ، خلخالی ، آملی ، سجادی ، ضیائیان ، مدرسی ، فاضل‌زاده ، مرعشی ، نوری ، میرسجادی،زرگروفا ، پیش‌بین.

آ_۱۲۵۳

ضایعه ناگوار را بعموم افراد خانواده های عزاداربویژه فرزندان آن مرحوم و آقای کمالی سبزواری واعظ شهیر تسلیت میگوئیم .

با کمال تاثر و تاسف درگذشت مادر گرامی همکار ارجمند آقای دکتر مرتضی شقاقی دانشیار دانشکده پزشکی دانشگاه ملی ایران را باستحضار همکاران میرساند .

مجلس ترحیم آن مرحومه از ساعت ۲ تا ۴ بعداز ظهر روز دوشنبه ۲۱ فروردین ماه ۱۳۵۱ در مسجد الجواد منعقد خواهد گردید .

رئیس دانشگاه ملی ایران ـ پروفسور پویان

آ_۳۳۲۴

درگذشت مادر گرامی دوست و همکار ارجمند آقای دکتر مرتضی شقاقی دانشیار دانشکده پزشکی دانشگاه ملی ایران را با کمال تالم و تاثر باستحضار دوستان و همکاران میرساند .

مجلس ترحیم آن مرحومه از ساعت ۲ تا ۴ بعداز ظهر روز دوشنبه ۲۱ فروردین ماه ۱۳۵۱ در مسجد الجواد منعقد خواهد گردید .

رئیس دانشکده پزشکی دانشگاه ملی ایران

آ_۳۳۲۴

درگذشت شادروان مادر گرامی سرلشگر عباس رئیس شقاقی را به بازماندگان آنمرحومه تسلیت گفته و مجلس ترحیم آن شادروان از ساعت ۱۴ الی ۱۶ روز دوشنبه ۲۱ فروردین ماه در مسجدالجواد برگزار خواهد شد .

ژندارمری کل کشور

آ_۳۴۳۶

باز نهایت تاسف درگذشت افرائیم رخسار در اسرائیل را باطلاع بستگان و آشنایان و دوستان میرسانیم . مجلس ترحیم آن بزرگوار روز سه‌شنبه ۲۲ فروردین ماه جاری از ساعت ۳ تاه ۵ بعدازظهر در کنیسای حئیم واقع در خیابان قوام‌السلطنه کوچه سیمی برگزار خواهد شد.

خانواده های: رخسار. کامی. اختزاد. خرمیان. خوبیان. نیسانی .

آ_۱۰۷۳

بعموم بازماندگان آنمرحوم مصیبت وارده راتسلیت میدهیم

خانواده‌های فرشید. ساری اصلانی. منوچهری.فرخ‌نیا. مظفر رنگنه. نخعی. شکوهی زنگنه. بیگلری. افشار. قاسمی. سهائی. ایلخانی‌پور. معتضدی. غضنفری لرستانی . فزونی . پویان. شهبازی. دانشور. عدل‌جو .

با کمال تاسف درگذشت مرحوم ابوتراب فرشیدکرمانشاهی کارمند بازنشسته وزارت پست و تلگراف و تلفن وپدرسرهنگ غلامحسین فرشید را باطلاع عموم خویشاوندان و همشهریان محترم میرساند مجلس ختم مردانه وزنانه آن مرحوم ازساعت ۴ تا۶ بعدازظهر روز سه‌شنبه ۲۲ فروردین‌ماه جاری‌درمسجد جد برگزار خواهد شد .

۱_۲ آ_۱۱۰۵

به آقای سرهنگ فرشید و سایر بازماندگان آنمرحوم‌مصیبت وارده را تسلیت میدهیم .

باکمال تاسف درگذشت شادروان کاظم کامکار بزرگ خاندان کامکار را باطلاع دوستان و آشنایان میرساند . مجلس ترحیم زنانه ومردانه‌آن‌مرحوم‌روز دوشنبه۲۱ فروردین از ساعت ۴ الی ۶ بعد از ظهر در حسینیه مکتب علی و زهرا واقع در قلهک خیابان دولت چهار راه شیبانی کوچه حسینیه منعقد میباشد .

خانواده های : کامکار ـ امیرصحی ـ مصطفوی ـ گرجی ـ موسوی ـ صادقیان ـ طریقت ـ قاضی ـذوالفقاری انیسی ـ پیامی ـ حیدری مقدم‌ـ مسرت ـ محمد علی ـ الهیار ـ شیرون ـ شریعت ـ فرهانی ـ سراجی ـ سلطانی ـ خونساری ـ طباطبائی ـ سمساریان ـ نیلی ـ علی آبادی‌ـ اسکندبیاتی ـ علیمرادیان ـ جاهد ـ مریخ ـ اعتصام ـ رفعتی افشار ـ میرهاشمی ـ بازرگان .

آ_۳۳۶۰

مصیبت وارده را بخانواده های عزادار تسلیت‌میگوئیم.

با اندوه فراوان درگذشت پدر خود مرحوم سید محمد قاضوی را باطلاع فامیل گرامی و دوستان ارجمند میرسانیم . مجلس ترحیم مردانه آن مرحوم روز سه‌شنبه ۲۲ فروردین ماه ساعت ۱۵ الی ۱۷ در مسجد فخرالدوله (دروازه شمیران) و مجلس ترحیم زنانه در همان روز در منزل آن مرحوم‌برگزار خواهد شد

فائزه ، مسعود ، فریده ، فرشته ، مهرداد قاضوی

آ_۱۲۵۷

نشانی منزل ـ خیابان سی‌متری وثوق خیابان ۷ر۲۹ پلاک ۲۶۵

با نهایت تاسف درگذشت مرحوم سیدمحمد قاضوی را باطلاع میرساند . مجلس ترحیم مردانه آن مرحوم در روز سه‌شنبه ۲۲ر۱ر۵۱ در مسجد فخرالدوله ساعت ۱۵ الی ۱۷ برگزار خواهد شد .

سید نجم‌الدین قاضوی

آ_۱۲۵۷

با نهایت تاسف درگذشت نابهنگام سید محمد قاضوی کارمند وزارت دارائی را باطلاع میرسانیم . مجلس ترحیم مردانه آن مرحوم روز سه‌شنبه ۲۲ر۱ر۵۱ از ساعت ۱۵ الی ۱۷ در مسجد فخرالدوله (دروازه شمیران) و مجلس ترحیم زنانه همزمان در منزل آن مرحوم خیابان سی متری وثوق خیابان ۲۹ر۷ پلاک ۲۶۵ برگزار خواهد شد .

خانواده های : قاضوی علوی ، فیضی ، آل‌داود ، موسوی ، بیضائی ، داودی ،اجتماعی ، صفوی ، یغمائی ، صمیمی ،مجد ، بهشتی ، اخلاقی ، منتظری ، ترابی ، غلامرضائی

آ_۱۲۵۷

به فرزندان و سایر بازماندگان آن مرحوم مصیبت‌وارده را تسلیت میدهیم .

درمسجد جامع کرج

باکمال تاسف و تاثر درگذشت همکار ارجمند وصدیق شادروان سیدعلی اصغر قاضی‌نور را باطلاع میرساند ضمن عرض تسلیت به بازماندگان آن مرحوم مجلس یادبودی از ساعت ۱۰ تا ۱۲ روز دوشنبه ۲۱ر۱ر۵۱ درمسجد جامع کرج منعقد خواهد بود .

فرماندار کرج ـ لنکرانیان

آ_۳۲۲۸

باکمال تاسف و تاثر درگذشت شادروان سیدعلی‌اصغر قاضی‌نور عموزاده جناب آقای سیدحسن مصطفوی را باطلاع میرساند مجلش یادبودی از ساعت ۱۰ تا ۱۲ روز دوشنبه ۲۱ر۱ر۵۱ درمسجد جامع کرج منعقد میباشد .

شهردار کرج مهدیزاده

آ_۳۲۳۰

باکمال تاسف و تاثر درگذشت شادروان سیدعلی‌اصغر قاضی‌نور عموزاده جناب آقای سیدحسن‌مصطفوی‌را باطلاع میرساند مجلس یادبودی از ساعت ۱۰ تا ۱۲ روز دوشنبه ۲۱ر۱ر۵۱ درمسجد جامع کرج منعقد میباشد .

رئیس انجمن شهرستان کرج ـ محمود کمالی

آ_۳۲۳۲

باکمال تاسف وتاثر درگذشت‌شادروان سیدعلی‌اصغرقاضی‌نور عموزاده آقای سیدحسن مصطفوی و دوست ارجمند خود را به اطلاع میرساند . مجلس یادبودی از ساعت ۱۰ تا ۱۲ روز دوشنبه ۲۱ر۱ر۵۱ درمسجد جامع کرج منعقد میباشد .

زین‌العابدین ارسنجانی

آ_۳۲۳۴

بانهایت تاثر و تاسف درگذشت شادروان سیدعلی‌اصغر قاضی‌نور دوست عزیز و ارجمند خود را که بهنگام دعوت حق‌را لبیک‌گفت به‌اطلاع دوستان و آشنایان میرساند . ضمن عرض تسلیت به بازماندگان آنمرحوم مجلس یادبودی ازساعت ۱۰ تا ۱۲ روز دوشنبه ۲۱ر۱ر۵۱ درمسجد جامع کرج‌منعقد میباشد .

سیدمجتبی‌مرتضوی . ایرج‌اردلان . عبدالجواد اویسی. منوچهر منوچهری نائینی . رضا نادری . اسمعیل زنوزی . اصغر تکاپومنش . رضاکمالی . جعفر اویسی . احمدکاظمپور . محمود کاظمپور .

آ_۳۲۳۶

درگذشت شادروان حاج ابراهیم صالحی (شجاع‌نظام) ابوی همسر آقای محمدمهدی خلج امیرحسینی مستشاردادگاه جنائی تهران را باطلاع میرساند :

مجلس ترحیم آن مرحوم روز سه‌شنبه ۲۲ر۱ر۵۱ از ساعت ۴ الی ۶ بعداز ظهر در خانقاه صفی‌علیشاه برگزار می شود .

وزارت دادگستری

آ_۱۱۹۵

با کمال تاسف درگذشت شادروان حاج ابراهیم صالحی (شجاع‌نظام) ابوی گرامی آقای مهندس منصور صالحی‌معاون مدیرکل فنی را باطلاع میرساند .

مجلس ترحیم از ساعت ۴ تا ۶ بعداز ظهر سه‌شنبه ۲۲ر۱ر۵۱ در خانقاه صفی‌علیشاه برگزار خواهد شد .

وزارت راه

۱_۲ آ_۱۱۴۷

بانهایت‌تاسف‌درگذشت‌شادروان حاج‌ابراهیم‌صالحی(شجاع‌نظام) پدر خانم همکار ارجمند آقای محمدمهدی خلج امیرحسینی مستشار محترم دادگاه عالی جنائی تهران را باطلاع میرساند.

مجلس ختم آن مرحوم از ساعت ۴ الی ۶ بعداز ظهر روز سه‌شنبه ۲۲ فروردین ماه در خانقاه صفی‌علیشاه برگزار خواهد شد .

عبدالعزیز قطب ، سید هاشم طباطبائی ، ضیاءالدین صفی‌نیا ، دکترامیرحسین شیخ‌نیا ، رضا امیرکلالی ،روح‌الله بیدل ، محی‌الدین کاظمی ، هوشنگ اعظمی زنگنه ، محمود ابریشمی ، دکتر فرج‌الله سرتیپ‌پور ، منصور صاحب‌جمعی ، محمد بینش ، علی محمودی ، نصرت‌الله ثقفی ، اسماعیل یزدپور ، موسی‌سیف امیرحسینی ، ناصر صدقیانی ، محسن همایونفر .

۱_۲ آ_۱۱۹۵

بانهایت تاسف درگذشت جناب آقای حاج ابراهیم صالحی (شجاع نظام) عموی دوست و همکار عزیز خود جناب آقای دکتر ناصر صالحی را باطلاع دوستان وهمکاران گرامی میرسانیم . مجلس ترحیم فقید سعید روز سه‌شنبه ۲۲ر۱ر۵۱ ساعت ۴ الی ۶ بعد از ظهر در خانقاه صفی علیشاه منعقد میباشد .

دکتر اعتمادی ـ دکتر احسان ـ دکتر امینی ـ دکتر پزشک مهر ـ دکتر تقی پژوهی ـ دکتر احمد پژوهی ـ دکتر ابراهیم ریاحی ـ دکتر منوچهری ـ دکتر نوربخش ـ دکتر مداوی ـ دکتر مرادی ـ دکتر حبیب‌هدایت ـ دکتر فقیه ـ دکتر سید محمد طباطبائی ـ دکتر صفوی .

آ_۳۳۴۶

خانواده های : صالحی ، سرداری ، نظام ، قریب ، امیرحسینی ، رخشانی ، اتابکی ، وزیردفتری ، دیدهور ، اعتمادمقدم ، لاریجانی ، ادیب‌زاده ، نیری ، اشراقی ، کیا ، مبشر ، بازارگادی ، میرخسروی

با نهایت تاسف درگذشت شادروان حاج ابراهیم‌صالحی (شجاع‌نظام) بزرگ خاندان صالحی را باطلاع فامیل ودوستان میرسانند .

مجلس ترحیم مردانه و زنانه فقید سعید از ساعت ۴تا۶ بعداز ظهر روز سه‌شنبه ۲۲ر۱ر۵۱ در خانقاه صفی علیشاه برگزار خواهد شد .

دکتر محمدناصر صالحی ، مهندس منصور صالحی ، محمدمهدی امیرحسینی ، ملکسیما صالحی ، بلقیس اتابکی، فروزنده دفتری ، دکتر نصرالله نظام ، پری قریب ، پری‌بانو رخشانی ، نصرالله سرداری ، مهندس اسماعیل زنجانی ، مهندس محمود رخشانی .

به آقای خلج امیرحسینی‌وآقای مهندس منصورصالحی و سایر بازماندگان آن مرحوم مصیبت‌وارده را تسلیت میدهیم.

۱_۲ آ_۱۱۴۷

بازگشت بسوی خدا

با نهایت تاسف و تاثر درگذشت شادروان سیدحسین ایراوتیان راباطلاع دوستان و آشنایان می‌رسانیم . طبق وصیت آن مرحوم هزینه برگزاری مجلس ترحیم صرف امور خیریه گردید . ضمنا مراسم‌شب‌هفت روز پنجشنبه ۲۴ر۱ر۵۱ از ساعت ۲ الی۴بعداز ظهر در سالن شماره یک بهشت‌زهرا برگزار خواهد شد .

عفت ایروانیان ، خانواده های : ایروانیان ، آزادی ، مصداقی ، روندگان ، نیکدار،رحیم‌پرست ، ضرابی ،عناصری، شاهوار ، افشار ، قزوینی ، نخجوان ظروفی ، عابدین‌زاده، خسروی ، ریاحی ، زند ،میرآبادی ، مفیدی .

آ_۳۳۹۲

به بانو عفت ایروانیان ، سایر بازماندگان آن مرحوم مصیبت وارده را تسلیت میدهیم .

خانواده های : دلیری . کامران یزدی . هوشمندرضوی. علوی یزدی . نواب‌پور . پروین یزدی . آزادی یزدی .

فوت مرحوم سیدیدالله دلیری درمشهدراباطلاع‌دوستان‌و آشنایان میرسانند . مجلس ختم زنانه و مردانه آن مرحوم روز دوشنبه ۲۱ر۱ر۵۱ از ساعت ۴ الی ۶ بعداز ظهر در خانقاه صفی‌علیشاه منعقد میگردد .

با کمال تاثر فوت ناگهانی والده بهیه خانم خلیلی‌هراتی سمنانی را باطلاع عموم بستگان میرساند . مجلس تذکر تاریخ ۲۲ر۱ر۵۱ در منزل خلیلی کوی کارمندان چیت‌سازی بهشهر منعقد است .

بهشهر ـ عزیزالله خلیلی ، پروانه اعتماد

آ_۳۲۱۶

بعموم بازماندگان آن مرحومه مصیبت وارده را تسلیت میدهیم .

با نهایت تاسف درگذشت شادروان حاجی‌بابائی القانیان بزرگ خاندان القانیان را باطلاع دوستان محترم میرساند .

مجلس ترحیم آن مرحوم در روز چهارشنبه ۲۳ فروردین ساعت ۳ الی ۵ بعداز ظهر در کنیسای دبیرستان اتفاق برگزار میشود .

به جناب آقای حاج حبیب القانیان و عموم بازماندگان آن مرحوم مصیبت وارده را تسلیت میدهیم .

انجمن خیریه تعاون ـ مدارس اتفاق

آ_۱۲۶۹

بدینوسیله درگذشت بانو گوهر مبشری مادر گرامی آقای مهندس مبشری عضو هیئت مدیره شرکت سهامی چای ایران را باطلاع میرساند . مجلس ترحیم زنانه‌ومردانه آنمرحومه روز دوشنبه ۲۱ فروردین ماه از ساعت ۱۲ تا۲ بعد از ظهر در مسجدالجواد ـ میدان (۲۵) شهریور ـ منعقد است .

وزارت تعاون و امور روستاها

باکمال تاسف درگذشت شادروان بانو گوهر مبشری مادر گرامی آقای مهندس مبشری عضو هیئت مدیره سهامی چای ایران را باطلاع میرساند مجلس ترحیم زنانه و مردانه آنمرحومه از ساعت ۱۲ تا ۲ بعد از ظهر روز دوشنبه ۲۱ فروردین ماه در مسجدالجواد ـ میدان ۲۵ شهریور ـ منعقد است .

شرکت سهامی چای ایران

آ_۲۱۵۷

با اندوه فراوان درگذشت جنت‌مکان بانو گوهرمبشری مادر ارجمند بانو اقدس مبشری دبیر دبیرستان های‌تهران را باطلاع دوستان و همکاران عزیز میرساند مجلس ترحیم زنانه و مردانه شادروان روز دوشنبه بیست و یکم فروردینماه از ساعت ۱۲ تا دو بعد از ظهر درمسجدالجواد (میدان ۲۵ شهریور) منعقد است.

از طرف کارکنان‌دبیرستان دخترانه شهرآراء فاطمه تقوی

آ_۱۱۶۱

بانهایت تاثر و اندوه فراوان درگذشت شادروان بانو گوهر مبشری را باطلاع فامیل گرامی و دوستان‌ارجمند میرسانیم . مجلس ترحیم زنانه و مردانه خلد آشیان روز دوشنبه بیست ویک فروردین ماه از ساعت ۱۲ تا دو بعد از ظهر در مسجدالجواد (میدان ۲۵ شهریور) منعقداست.

ذکریا مبشری ـ محمد حسین مبشری ـ مهندس‌محمد علی مبشری ـ محمد جعفر مبشری ـ دکتر محمد ابراهیم مبشری ـ اقدس مبشری ـ مهین مبشری ـ آزاده معمار زاهدانی و خانواده های دریائی ـ صادقی خمامی ـمهین‌ـ فاطمی ـ عراقی ـ خاکسای ـ کاغذ کنانی ـ امانی ـرئوفی

۲_۲ آ_۱۱۶۱

با نهایت تاسف درگذشت شادروان بانو عفت رونده را باطلاع دوستان و آشنایان میرسانیم . مجلس ترحیم‌زنانه و مردانه روز سه‌شنبه ۲۲ر۱ر۵۱ از ساعت ۴ تا ۶ بعدازظهر در مسجد حاج‌حسن واقع در خیابان شاهپور اول خیابان ارامنه برگزار خواهد شد

خانواده های : رونده ، برومند ، فرهمندی ، تمدنی ، درویشی ، سرهنگ محمودی ، همائی ، وحیدی ، سیفی ، رادپور ، حامدی ، خوش‌طینت‌نیکو ، قریشی ، یزدانی ،زنگنه، نجفیان .

آ_۱۲۶۷

بعموم بازماندگان آن مرحومه مصیبت وارده را تسلیت میدهیم .

بانهایت تاسف و تاثر درگذشت شادروان سرهنگ میر محمود میرتقوی افسر ارتش شاهنشاهی راباطلاع‌میرساند‌ـ مجلس ترحیم فقید سعید روز سه شنبه مورخه ۲۲ر۱ر۵۱از ساعت ۲ تا ۴ بعد از ظهر در خانقاه صفی‌علیشاه برگزار خواهد شد بدینوسیله از عموم بازنشستگان نیروهای مسلح شاهنشاهی دعوت میشود بمنظور خشنودی روح آنمرحوم در مراسم مذکور شرکت فرمایند .

کانون‌افسران و درجه داران بازنشسته نیروهای مسلح شاهنشاهی

۱_۲ آ_۱۳۰۹

بانهایت تاسف درگذشت ناگهانی شادروان سرهنگ بازنشسته دکتر میر محمود میرتقوی را باستحضار اقوام ، دوستان و آشنایان میرساند مجلس ترحیم از ساعت ۲ تا۴ بعد از ظهر روز سه شنبه بیست و دوم فروردین ماه درخانقاه صفی‌علیشاه برگزار میشود .

خانواده های : میرتقوی . دکتر سلیم نیساری.مهندس محمد باقرقلی‌زاده‌گنجه. مهندس حمید مالک. محمود نیکزاد. نجات . علی‌اکبر بابایو . قلی‌زاده.مهندس علی‌کاظمی. جعفر حسن رعنا. احمد ارزاقی . حاج مجید صادقیان . دکتر موسی خانی . کرمانشاهچی . غلامحسین میلانی .خدائی

آ_۱۳۰۹

بعموم بازماندگان آنمرحوم بویژه آقای میر تقوی‌مصیبت وارده را تسلیت میدهیم .

یادبود

مراسم شب هفت شادروان سرتیپ دکتر محمود ژیان‌پور ازساعت ٤ تا ٦ بعد از ظهر فردا (دوشنبه ۲۱ فروردین ماه) در سالن شماره ٥ بهشت زهرا برگزار خواهد بود .

خانواده‌های ژیان‌پور . محمدی وخانواده‌های وابسته

آ ـ ۱۲۳۹

بمناسبت یکمین سال درگذشت شادروان سرکار خانم لقاءالسلطنه معاضد (میرفندرسکی) مجلس یادبودی از ساعت ۵تا۷روزدوشنبه۲۱ فروردین‌ماه‌درمنزل سرتیپ‌علی‌میرفندرسکی برگزار خواهد شد .

خانواده میرفندرسکی

آ_۱۱۹۷

باطلاع دوستان و بستگان میرساند :

بمناسبت سالروز درگذشت عالم ربانی مرحوم مغفور سید فخرالدین طباطبائی رضوان‌الله علیه از ساعت ٤ بعداز ظهر پنجشنبه ۲٤ر۱ر۵۱ مجلس یادبودی در مزار آن‌شادروان واقع در مسجد ماشاءالله جنب ابن‌بابویه برقرار خواهد بود.

آ_۱۲۸۵

بمناسبت تصادف روز دوشنبه ۲۱ فروردین با شب‌هفت درگذشت مرحومه عفت سیاسی (برادران قاسمی) مراسم یادبودی در سالن شماره ۲ بهشت زهرا از ساعت ٤ تا ٦ بعد از ظهر برگزار میشود .

خانواده های سیاسی . برادران قاسمی . ندیم . عفیفی

آ ـ ۳۳۹۰

مراسم چهلمین‌روزدرگذشت مرحومه مغفوره بانوحاجیه صغری یمینی همدانی درساعت ۳ بعداز ظهر روز سه‌شنبه ۲۲ فروردین‌ماه‌برمزارآنمرحومه درواد‌ی‌السلام‌قم‌برگزار خواهدشد. از دوستان و سروران گرامی تقاضا دارد برای عزیمت به قم ساعت ۹ صبح روز مذکور درمنزل آقای‌رضا یمینی واقع دریوسف‌آباد حضور بهمرسانند .

خانواده یمینی

آ_۱۲۸۱

تسلیت

دوست عزیز آقای قاضی نور

مصیبت وارده را تسلیت عرض میکنم .

منوچهر مهجوری

آ_۱۲۶۵

دوست ارجمند سرلشگر عباس شقاقی

با نهایت تاسف و تاثر مصیبت وارده را از سوی خود و همکارانم تسلیت گفته بقاء عمر بازماندگان را از درگاه‌ایزد توانا خواهانم .

سپهبد ضرغام

آ_۱۲۸۷

جناب آقای دکتر آیرم

مصیبت‌وارده‌را تسلیت عرض نموده بقاء عمر بازماندگان آن فقید سعید را از خداوند متعال مسئلت می‌نماید .

از طرف پرستاران بیمارستان طرفه ـ ایران‌سلامی

آ_۱۹۳۸

فرماندهی محبوب سپهبد عباس قرهباغی

بانهایت تاسف مصیبت وارده را از سوی خود و همکارانم تسلیت عرض نموده بقای عمر بازماندگان را از خداوند بزرگ مسئلت دارم .

سرتیپ قاسمعلی ایراملوزاده

آ_۱۱۶۵

درگذشت استاد معظم جناب آقای دکتر عباس مودب نفیسی را بتمام افراد خاندان جلیل آن مرحوم تسلیت میگوید .

ساندوزایران

آ_۳۳۴۸

جناب آقای مهندس منوچهر نوربخش و بانو

بانهایت تاثر و تالم حادثه ناگوار را که منجر بدرگذشت فرزندان دلبندتان شده‌است عمیقا تسلیت گفته صبر وشکیبائی برای جنابعالی و سرکار خانم مسئلت دارد .

بافق ـ خلیل راستار

آ ـ ۳۲۲۲

سروان ایرانفر

افسران و درجه‌داران و افراد همکارتان مصیبت وارده را بشما و خانواده محترمتان تسلیت عرض مینمایند .

همدان ـ سرهنگ ۲ کرملو

آ ـ ۳۲۲۰

تیمسار سرلشگر عباس رئیس شقاقی

مصیبت وارده را با همدردی فراوان به آنجناب‌تسلیت میگویم و از خداوند برایتان صبر و تحمل آرزو میکنم .

حشمت‌الله روحی

آ ـ ۳۳۸۶

جناب آقای نادر حکیمی

معاونت وزارت‌دارائی ومدیرعامل سازمان بنادر وکشتیرانی

از طرف خود و کلیه کارکنان اداره کل بندر وکشتیرانی خرمشهر مصیبت وارده درگذشت شادروان مرحوم سعید حکیمی عموی گرامیتان را تسلیت عرض نموده سلامتی و سعادت آنجناب و فامیل محترم را از خداوند متعال مسئلت دارم .

سرهنگ رضا میردامادی
رئیس اداره کل بندر و کشتیرانی خرمشهر

آ ـ ۳۲۲۶

جناب آقای نادر حکیمی معاون محترم وزارت دارائی و مدیر عامل سازمان بنادر و کشتیرانی

باکمال تاسف و تاثر مصیبت وارده را تسلیت عرض نموده بقای عمر آنجناب و خانواده محترم را از درگاه ایزد متعال مسئلت مینماید .

شرکت سهامی نیرپارس

آ ـ ۱۰۳۹

جناب آقای علی‌اصغر رستمی . جناب آقای‌ایرج‌رستمی

بانهایت تاسف درگذشت شادروان غلامحسین بینش را به سروران گرامی و خانواده های محترم نامجو ، رستمی ، ابوسعیدی ، امیرتیموری تسلیت عرض مینمائیم .

بندرعباس ماشاءالله عابدینی و بانو

آ_۳۲۵۲

جناب آقای مهندس محمدعلی مبشری

حضور محترم هیئت مدیره شرکت سهامی چای ایران

بانهایت تاسف و تاثر فوت جانگداز والده را به‌آنجناب تسلیت عرض ، سعادت و سلامتی بازماندگان محترم را از قادر متعال خواستاریم .

شرکت سهامی تولیدی، شبر عامل فروش چای بسته‌بندی شرکت سهامی چای ایران درسراسر کشور

آ_۳۲۴۶

جناب آقای مهندس محمدعلی مبشری

حضور محترم هیئت مدیره شرکت سهامی چای ایران

بانهایت تاسف و تاثر فوت جانگداز والده را به‌آنجناب تسلیت عرض سعادت و سلامتی بازماندگان محترم را ازقادر متعال خواهانم .

عباس فردانش

آ_۳۲۴۸

تیمسار سرلشگر اسعدی مدیرعامل محترم سازمان ورزشی‌تاج

فدراسیون فوتبال ایران مصیبت وارده را ازطرف کلیه اعضاء و قهرمانان ملی فوتبال صمیمانه تسلیت عرض نموده بقاء و سلامتی آن تیمسارراازخداوند متعال خواستار است .

سرتیپ مکری

آ_۱۲۹۷

همکار گرامی آقای مصطفی عصار شایسته

با نهایت تاثر ازطرف خود و کلیه‌کارکنان مدیریت کل پست تهران و حومه فوت گرامی پدرتان را صمیمانه تسلیت میگویم.

برای شما و کلیه بازماندگان از خدای بزرگ صبرجمیل درخواست دارم .

آزوبن ـ مدیر کل پست تهران و حومه

آ_۱۲۴۹

جناب آقای دکتر مرتضی شقاقی

با کمال تاسف و تاثر مصیبت وارده را به جنابعالی‌وفامیل محترم تسلیت میگویم .

دکتر رحمانان

آ_۳۳۶۸

همکار محترم سرکار خانم جلالی

دبیران و دانش آموزان دبیرستان دکتر فاطمه سیاح‌مصیبت وارده را تسلیت عرض مینمایند .

لطفی‌زاده

آ_۱۲۶۱

باکمال تاسف و تاثر درگذشت مادر همسر آقای هوشنگ عفیفی همکار گرامی رابعموم‌بازماندگان شادروان صمیمانه‌تسلیت میگوئیم .

خداداد فرمانفرمائیان ـ علی هزاره ـ داریوش مهاجر اسکوئی‌ـ شاپور راسخ ، علی دفتریان ـ عنیرضا رادیی ـ عبدالرسول بختیار بختیاری ـ خسرو بهروز‌ـ فرخ سمیعی ـ محمد بوترابی ـ عبدالرضا امیر ابراهیمی ـ علی اکبر معین‌فرـ مهدی مهتدی ـ مهدی امین‌صالحی ـ منوچهر حکیمی .

آ_۳۳۷۰

فوت مادر گرامی همکار محترم آقای دکتر جمشیدآمیغی را صمیمانه تسلیت گفته برای بازماندگان آن مرحومه صبر و طول عمر آرزومند است .

جامعه دندانپزشکی ایران

آ_۳۳۶۴

آقای براتعلی شفیعا

کارکنان اداره‌آموزش و پرورش ناحیه ۲ تهران بانهایت تاسف مصیبت وارده را تسلیت میگویند .

همایوندخت یکانی

آ_۳۳۴۰

جناب آقای حاج ابوالقاسم مجتهدی

درگذشت برادر عزیزتان را صمیمانه تسلیت میگویم .

قم‌ـ عباس مبصری

آ_۳۲۱۲

جناب آقای مرتضی عصاریان

درگذشت پدر گرامیتان را تسلیت عرض نموده بقای عمر بازماندگان را از خداوند مسئلت داریم .

دانشکده بابلسر ـ امجدی

آ_۳۲۱۰

درگذشت دوست عزیزمان‌شادروان مهندس منوچهررضائی را به عموم بازماندگان و بخصوص خانم مهندس شهین بهجت (رضائی) همسر آن مرحوم از صمیم قلب تسلیت گفته خود رادر غم ایشان سهیم میدانیم .

مهندس ایرج جهان بیگلری . مهندس جهانگیربی‌نظیر . مهندس ناصر هشیار

آ_۱۲۴۷

سرلشگر عباس شقاقی و بانو

بانهایت تاسف مصیبت وارده را حضورشما و خانواده محترم تسلیت عرض کرده بقای عمرتان را آرزو داریم .

دکتر یساری و بانو

آ ـ ۱۲۳۵

سرهنگ ۲ دکتر ضرب جداد

مصیبت وارده را از طرف خود و همکارانم بشما و خانواده محترمتان تسلیت میگویم .

سرلشگر خاخالی

آ ـ ۳۲۲۴

مجالس وعظ و سوگواری

مجلس عزاداری درمنزل ادیب رضوی

بمناسبت ایام سوگواری آل‌محمدعلیهم‌السلام وشهادت حضرت علی‌ابن‌موسی‌الرضا ارواحنافداه روز دوشنبه بیست‌و پنجم ماه صفر (۲۱ر۱ر۵۱) تاروز جمعه آخر ماه صفر از ساعت شش بعداز ظهر .

نشانی ـ حیابان ایزنهاور اول اسکندری جنوبی منزل ادیب رضوی وکیل دادگستری

۱_۲ آ_۱۰۱۱

کارکنان شرکت دخانیات ایران طبق معمول سنواتی از تاریخ سه‌شنبه ۱۵ر۱ر۵۱ برابربانوزده صفرالمظفر ۱۳۹۲ تاآخر صفر بمناسبت تصادف این ایام بااربعین حسینی و رحلت حضرت نبی‌اکرم و شهادت حضرت حسن‌ابن‌علی و همچنین شهادت حضرت رضا علیهم‌السلام اقامه‌عزا مینمایند و دانشمندان گرامی و خطبای نامی همه ساله افاضه خواهند فرمود . لذا از ماتمزدگان و دلباختگان پیشوای راه حریت و آزادی حضرت حسین‌ابن‌علی علیه‌آلاف‌التحیته والثنا دعوت میشود که برای بزرگداشت شعائر مذهبی درمراسم سوگواری شرکت فرمایند . شروع‌برنامه از ساعت ٤ بعداز ظهر .

نشانی : خیابان سی‌متری ـ چهارراه لشگر ـ خیابان کمالی ـ بین بیمارستان لقمان‌الدوله و ایستگاه ورزشگاه ـ مسجد امام‌رضا (ع) .

سپاسگزاری

بدینوسیله‌ازآقایان محترمی که‌درتشییع جنازه و مجالس ترحیم مرحوم آقای خلیل‌خان خسروی شرکت فرموده و یا تلگرافی و تلفنی موجبات تسلی خاطر بازماندگان را فراهم کرده‌اندومارامرهون‌الطاف بی‌پایان‌خود ساخته‌اند سپاسگزاری نموده از پیشگاه خداوند متعال سلامت و سعادت آقایان را مسئلت داریم چنانچه بعلت تاثر و تالم در شرفیابی وعرض تشکر حضوری تاخیری‌روی دهد امید عفو داریم .

فامیل های : بهرامی . رفیعی . مکی . قجه . صادقی . گودرزی . رسابور . احمدپور . مولوی . خایانی . دالوندی. کریمی. بزرگمند . آریا. یاراحمدی . افقهی . بهمنی‌قاجار. فرخ‌پور . جشنیان . نصرالهی . دعوتی . پورپرویز . مرادی. خسروی .

آ_۳۲۵۰

از حضورسروران گرامی‌ودوستان ارجمندوخویشاوندان عزیز که درمصیبت وارده حضورا یاوسیله تلگراف یا درج درجراید اظهار لطف و همدردی فرموده‌اند بینهایت تشکر و سپاسگزاریم‌وچنانچه برای عرض‌تشکر حضوری توفیق حاصل نشد امید عفو داریم .

غلامحسین عبدیان . داود عبدیان

آ_۳۴۱۶

از عموم بستگان ، دوستان و افسران و پزشکان و درجه‌داران محترم نیروی هوائی که بمناسبت سانحه‌جانگداز درگذشت همسر و داماد عزیزمان سرگرد ایوب مقصودلو درتشییع جنازه و مجالس ترحیم و شب هفت شرکت فرموده یاباتشریف‌فرمائی درمنزل و آگهی درجراید ابراز همدردی و محبت فرموده و قلب داغدار بازماندگان را تسکین‌بخشوده‌اند سپاسگزار بوده و صمیمانه تشکر مینمائیم . هرگاه بعلت تالمات روحی درتشکر حضوری قصوری شود بدینوسیله پوزش میطلبیم .

خانم مقصودلو (پارسافر) . مرتضی و دکترسیامک‌پارسافر

آ_۱۲۹۹

جناب آقای دکتر خطیبی مدیر عامل محترم جمعیت‌شیر وخورشید سرخ ایران

با نهایت تاثر و تاسف درگذشت شادروان جناب آقای دکتر عباس نفیسی دبیر کل جمعیت شیرو خورشید سرخ ایران را از سوی خود و اعضاء هیئت مدیره و مرکزی کادر درمانی کارکنان‌جمعیت و اعضاء سازمان جوانان شیرو خورشید سرخ قوچان از صمیم قلب تسلیت عرض نموده ما نیز خود را دراین سوک بزرگ سهیم دانسته و از پیشگاه پروردگار بزرگ‌سعادت و سلامت آن جناب و سایر بازماندگان آن مرحوم را مسئلت مینماید .

مدیر عامل جمعیت شیرو خورشید سرخ قوچان ـ احمد پزشکی

آ_۳۲۰۸

جناب آقای دکتر صفوی معاون محترم وزارت دادگستری

با قلبی اندوهبار از درگذشت والده گرامی از درگاه ایزد یکتا برای آن جناب و سایربازماندگان بویژه جناب آقای‌مهندس رضانجفی مدیر کل محترم اقتصاد اصفهان و جناب آقای دکتر حسین نجفی مستشار محترم دیوانعالی کشور صبرو بردباری مسئلت دارم .

دکتر ابوالفتح رفیعی‌ـ وکیل دادگستری

آ_۳۳۶۶

جناب آقای دکتر اسفندیاری ریاست محترم موسسه بررسی آفات و بیماریهای گیاهی

کارکنان آزمایشگاه بررسی آفات و بیماریهای گیاهی شهسوار از ضایعه اسف انگیز درگذشت شادروان جناب آقای مهندس اسفندیاری متالم و متاثر و با ابراز همدردی به آن‌جناب تسلیت عرض مینمایند .

رئیس آزمایشگاه بررسی آفات و بیماریهای گیاهی‌شهسوار مهندس‌نظمی افشار

آ_۳۲۱۴

سرکار خانم حائری شاهباغ

دبیران و کارکنان دبیرستان طبری با اندوه فراوان درگذشت برادر گرامی‌تان را ضمن ابراز همدردی تسلیت عرض نموده و برای سرکار عالی و خانواده شما شکیبائی و طول عمر آرزو میکنند .

سهرابی

آ_۳۳۹۴

آقای هدایت‌اله شجاعی

کارمندان‌و کارکنان سازمان رادیو تلویزیون ملی‌ایران درگذشت نابهنگام پدر ارجمندتان را تسلیت میگویند .

۱_۳۴۳۴

دوست و همکار محترم آقای دکتر شقاقی

مصیبت وارده را بانهایت تاسف تسلیت میگوئیم

دکتر امیر عرفانی . دکتر حسین‌عباسی

آ_۱۳۰۵

سرکار خانم نوشین بدیعی

باکمال تاسف مصیبت وارده را به سرکار و فامیل محترم تسلیت عرض می‌نمائیم .

عزت فولادی. سیمین‌مشیری. ملیحه گرجی. منیژه شریف تهرانی . گیتی لواسانی . فریده احراری .

همکار عزیزم سروان علیرضا ایرانفر

دوستانت در غم و اندوه شما شریک بوده مصیبت وارده را تسلیت میگویند .

همدان ـ سرتیپ دهپناه

دوست ارجمندم سرلشگر عباس شقاقی

از سوی خود و همکارانم مصیبت ارده را از صمیم قلب تسلیت عرض میکنم .

سرلشگر کیومرث صالح آ_۱۲۵۱

دنباله آگهی های تسلیت
در صفحه ۱۳ چاپ شده‌است

شماره ۱۳۷۶۶ - سال چهل و ششم

اطلاعات

یکشنبه-بیستم فروردین ماه ۱۳۵۱
بیست‌وچهارم صفر ۱۴۹۲- نهم‌آوریل ۱۹۷۲

ساعات شرعی
استخراج دکتر ریاضی کرمانی
اذان صبح ..... ساعت ٤ و ٦ دقیقه
طلوع آفتاب ..... ساعت ٥ و ٣٨ دقیقه
ظهر شرعی ..... ساعت ١٢ و٧ دقیقه
اذان مغرب ..... ساعت ٦ و ٥٠ دقیقه

دویست تقاضای تأسیس دانشگاه و مدرسه عالی مورد بررسی است

فیروز مجللی

★ بین ۶۰ تا ۷۰ تقاضا برای طرح در شورا پذیرفته‌شده است

★ طرح تاسیس دانشگاه کرمان مورد رسیدگی قرار میگیرد

در حدود دویست تقاضای تاسیس دانشگاه ، مدرسه‌عالی و افزایش رشته های موجوددر دانشگاه ها و مدارس عالی موجود بدفتر شورای گسترش وانحلال موسسات آموزش‌عالی در وزارت علوم‌و آموزش عالی رسیده‌است .

این تقاضا نامه ها پس از تکمیل ضوابط ، به شورای گسترش ارائه میگردد و پس از بررسی در این شوراتصویب و یا رد میشود.

قبلا شورای گسترش وانحلال موسسات آموزش عالی هرهفته روز های سه‌شنبه تشکیل میشد ولی‌چند ماهی است که بطور کلی این شورا تشکیل نشده است وحتی چندتن از اعضای این شورا در سال گذشته استعفا نمودند . قبل ازتاسیس وزارت علوم‌و آموزش‌عالی‌اجازه صدور امتیاز تاسیس مدارس عالی با شورای عالی فرهنگ بود ولی پس از تاسیس وزارت علوم و آموزش عالی دادن‌امتیاز برای تاسیس مدارس عالی‌باین وزارتخانه تفویض گردید.

پس از تاسیس وزارت علوم و آموزش عالی شورای توسعه و انحلال موسسات آموزش‌عالی دراین وزارتخانه باشرکت چند تن از وزیران، روسای دانشگاه ها ، کارشناسان علمی‌ازدستگاه های مختلف تشکیل گردید و به تقاضا هائی که از شورای عالی فرهنگ ارجاع شده بود رسیدگی نمود و فقط‌چندتقاضا مورد موافقت شورا قرار گرفت و بتقاضا کنندگان‌اجازه‌تاسیس مدرسه عالی داده شدو بقیه تقاضا ها معلق باقی ماند ودر این مدت تعداد تقاضا هابحدود دویست رسیده است که پس‌از بررسی کامل و تکمیل مدارک و رعایت نوبت بشورا ارائه می گردد .

هم‌اکنون وزارت علوم و آموزش‌عالی‌سرگرم تهیه‌برنامه پنجساله آموزش عالی است و روی آمار وارقامی که سازمان برنامه روی نیاز های مملکت تهیه نموده مطالعه میشود تا متوجه گردند که بچه رشته هائی بیشتر نیاز دارند و با تعیین خط مشی کلی آموزش عالی و احتیاجات مملکت اجازه تاسیس و گسترش مدارس‌عالی و دانشگاه ها را بدهند وممکن است دلیل عدم تشکیل این شورا در ماه های اخیر همین مطالعه باشد.

بقرار اطلاع از این تعداد تقاضا که برای گرفتن امتیاز تاسیس مدارس عالی ودانشگاه و افزایش‌رشته در مدارس و دانشگاه ها به وزارت علوم و آموزش عالی رسیده‌است بین شصت تا هفتاد تقاضا تکمیل و قابل طرح در شورا میباشدو بقیه ضوابط لازم را پیش‌بینی نکرده و اصولا حائز شرایط نیستند و تعدادی از تقاضا ها نیز بمناسبت محل انتخاب شده که احیانا تهران یاشهرستان هائی که شرایط‌تاسیس‌مدرسه را ندارد ردشده است‌و تعدادی از تقاضا هانیز مربوط به‌رشته هائی بوده‌است که مملکت اصولا تراکم تحصیل کرده در رشته های یادشده را دارد .

دانشگاه کرمان

از جمله تقاضا هائی که مورد بررسی است طرح‌تاسیس دانشگاه بزرگ کرمان است‌که یکی از سرمایه داران درحدود ۵۰ میلیون تومان برای‌این کار اختصاص داده است البته‌این‌گونه موسسات غیرانتفاعی‌است و کلیه تاسیساتی که وسیله متقاضیان بوجود می‌آید برای آن موسسه باقی میماند و سرمایه‌گزار از سود معقول سرمایه‌اش استفاده میکند.

اظهار نظر و عقیده صاحبنظران در مورد

دبیرستان‌های مختلط پسرانه‌ودخترانه

امسال اولین دبیرستان مختلط در تهران دائر خواهد شد و دختران و پسران دانش آموزدر یک مجتمع بزرگ آموزشی درس میخوانند .

★ دکتر مجتهدی گفت : ما از نظر معلمان ، دبیرستان مختلط داریم زیرا ۲۰ نفر از خانم دبیرها در البرز تدریس می‌کنند

تاسیس و گسترش دبیرستان های مختلط دختران و پسران از روز گذشته که خبر آنرا منتشر کردیم مورد توجه‌محافل فرهنگی و اجتماعی قرارگرفته است .

تعداد دبیرستانهای مختلط در تهران تاکنون محدود و منحصر بچندآموزشگاه‌خارجی بود ولی از طرف آموزش و پرورش دبیرستان جامعی تاسیس شده که از سال تحصیلی آینده پسران‌ودختران در آن بتحصیل خواهند پرداخت و بدینترتیب اندك اندك بر تعداد دبیرستانهای مختلط ملی‌و دولتی افزوده

بقیه در صفحه ٤

کاردار سفارت امریکا گفت :

ایران باید سهم عادلانه از بازرگانی جهان‌داشته باشد

★ نمایشگاهی ازصنایع‌امریکا در ۲۳ اردیبهشت‌در تهران دائر میشود

کاردار سفارت امریکا در بیاناتی که عصر دیروز در مورد نمایشگاه امریکائی که ماه آینده در تهران دائر میشود گفت : قسمت اعظم نظریات بازرگانی ایران مورد قبول ما نیز میباشد و ما و شما هردو معتقدیم که بازرگانی جهانی باید یک‌خیابان دو طرفه باشد و کشور ایران باید سهم‌عادلانه‌ای از بازرگانی جهان آزاد داشته باشد .

آقای «دو گلاس هك» کاردار سفارت‌امریکاکه‌در منزل‌شخصی خود پیرامون کالاهای نمایشگاه ۲۳ اردیبهشت صحبت میکرد درباره بازارایران‌اظهار داشت: این حقیقتی است که ایران بزرگ ترین بازار ملی بین اروپا و ژاپن میباشد ، نمایشگاهی که ما دایرمیکنیم‌ازهرحیث هماهنگ با توسعه اقتصادی ایران است.

کالاهای نمایشگاه

آقای «هك» در توضیحات بعدی خود اشاره به نوع کالا های نمایشگاه نمود و بعد آنها را باب صنایع سنگین و سبک ایران و بخصوص صنایع قابل توسعه بعدی ایران معرفی کرد.

کاردار سفارت امریکا بعلت آنکه با نمایندگان مطبوعات صحبت میکردنکته جالبی‌درباره مطبوعات ایران بیان کرد وگفت علاقه روزنامه های ایران در انعکاس اخباری‌که‌اهمیت جهانی دارد قابل تحسین و اعجاب است این امر بعقیده اینجانب انعکاسی است از اینکه ایران حقیقتا درامورین‌المللی اهمیت روزافزونی بدست آورده است.

در جلسه دیشب فراکسیون شهری :

بادادن اجازه ساختمان به‌بانکها مخالفت شد

★ شهرداری اراضی مسیر اتوبان شمالی عباس‌آبادرا میخرد .

فراکسیون انجمن شهرتهران با دادن اجازه ساختمان به موسسات بانکی در مناطق‌غیر تجارتی مخالفت کرد.این‌اولین باری‌است که انجمن شهر از زمان پیدایش‌تاکنون ، بایك لایحه به صورت جدی‌مخالفت می‌کند.

دراین جلسه ، بهره برداری شهرداری از شن‌و ماسه اراضی قلعه حسن‌خان ، حسن آباد ، هفت‌چوب ،اتصال‌خیابان‌سیروس منشعب ازمهران به‌آرامگاه ، اتصال خیابان قم به‌پارکینگ آرامگاه مطرح شدو مورد مذاکره قرار گرفت . این مذاکرات در اجتماع‌نمایندگان انجمن شهر که همه هفته‌تحت عنوان فراکسیون‌شهری‌تشکیل میشود ،صورت گرفت.تصمیمات این فراکسیون صرفا برای‌بحث وبررسی‌است و صورت قانونی ندارد . گزارش های شهرداری پس از رسیدگی در جلسه فراکسیون ، معمولا برای‌طرح درانجمن آماده می شود .

تصویب دو طرح

در جلسه دیشب خانم‌شایسته وآقای رستگار رازی پیرامون اقدامات شهرداری در مسیل‌ها واهمیت این‌اقدامات مطالبی‌بیان داشتند . آنگاه دو پیشنهاد شهرداری درزمینه‌اتصال‌خیابان سیروس منشعب از مهران به خیابان آرامگاه مطرح شد که باآن موافقت به عمل آمد .

دومین طرح‌شهرداری عبارت‌بود از اتصال خیابان قم به‌پارکینگ آرامگاه که آنهم مورد تائید قرارگرفت.

طرح بانکها

دراین موقع پیشنهادشهرداری مبنی به دادن اجازه ساختمان به شعب بانك ها در مخلات غیرتجارتی ومسکونی مطرح‌شد. دراین مورد ،اداره شهرسازی طرح مشروطی پیشنهاد کرده بود بدین شکل که اگر املاك موردنظر بانکها پیش ازتصویب طرح جامع ،به‌ملکیت‌شهرداری درآمده باشد،دراین قبیل‌اراضی اجازه ساختمان شعب داده‌شود.

پیرامون این مساله نخست شهردارورئیس‌انجمن‌توضیحاتی دادند وسپس نمایند گان با آن به مخالفت پرخاستند و با رد نظریات مدیر کل شهرسازی، بااین گزارش‌بطورجدی‌مخالفت کردندو اعلام‌داشتند که وقتی انجمن به مردم‌درمناطق مسکونی اجازه ساختمان تجارتی‌نمیدهد، به‌بانکها هم نباید این اجازه‌را بدهد.

دراین‌جلسه شهردارودوپیشنهاد مهم را به عنوان پیش ازدستور مطرح کردوگفت : «گزارشی تدوین شده‌است در زمینه دادن اجازه به‌شهرداری برای‌الحاق قانونی اراضی‌واقع شده درمسیر اتوبان شمالی عباس آباد به طرح‌عباس آباد که دراین‌مورد از دولت وانجمن شهر در این مورد اجازه خواسته خواهد شد.

شهردار همچنین گفت : «ماهیت اقدام و داعیه شهرداری دراین مورد آنست که درشرائط حاضرو همزمان با تملك‌اراضی عباس‌آباد ، در برابر پرداخت اوراق‌قرضه ، بتواند اراضی مسیراتوبان شمالی را نیزبخرد وسپس برای ساختمان شاهراه اقدام کند.»

شهردار افزود : «برای آسان شدن اقدامات اجرائی درعباس‌آباد ، ماده‌واحده‌یی که بموجب آن به‌شهرداری اجازه پرداخت اوراق‌قرضه دربرابربهای‌دویست و شصت‌وشش قطعه املاك و مراکز کسب واقع شده در عباس‌آباد ، داده می‌شود،تدوین گردیده که در صورت‌تصویب دولت بمرحله اجرا درخواهد آمد .»شهردار در پایان‌اضافه کرد که این ماده‌واحده‌مشروط برضایت‌صاحبان املاك استو اگر آنان مایل باشند ، بجای پول نقد باین قبیل مالکان‌اوراق قرضه‌داده‌خواهدشد .

برای ساختمان‌های چندین طبقه

اجازه وزارت پست و تلگراف هم لازم‌است

از این پس کسانی که می خواهند ساختمان های چندین طبقه بسازند ، باید از وزارت پست و تلگراف نیز اجازه‌نامه دریافت کنند .

خبرنگار ما گزارش میدهد : بنابرمقررات مربوط به قانون مخابرات ، از این پس کسانی که می خواهند ساختمان های بلند بسازند ، علاوه برکسب پروانه ساختمان از شهرداری، بایدازشرکت مخابرات ووزارت پست و تلگراف نیز اجازه‌نامه دریافت کنند .

از آن جا که گاه ساختمان های بلند در راه امواج الکترو ماگنتیك - الکترو مغناطیسی - مانع‌ایجادمیکند، این پیش‌بینی قانونی شده است تا مسیر این چنین امواجی باز و بدون کوچکترین مانعی باشد .

وزارت پست و تلگراف ، امروز اعلام کرد که‌در شرایط کنونی مانعی برسر راه امواج مخابراتی‌درتهران وجود ندارد زیرا برج ویژه انتقال امواج در تهران ، از هرساختمانی‌بلندتر است‌ودرآینده‌اگر کسی بخواهد ساختمانی بلندتر از این برج و درراه امواج مخابراتی‌بسازد باید از وزارت پست و تلگراف کسب اجازه کند .

مجالس نیایش وشکرگزاری

بمناسبت روز ۲۱ فروردین برپا میشود

★ بر مزار شجاعان شهید آئین ویژه‌ای برپا میگردد

مردم ایران فردا بمناسبت روز بیست ویکم فروردین یعنی روزی که مصادف با شکست توطئه خائنین و رفع خطر از جان شاهنشاه آریامهر است مراسم نیایشی در سراسرکشور برپا میسازند .

دراین شکرگزاری‌همه طبقات اجتماعی شرکت دارند وهمگان برای بقای رهبر ملت ایران‌دعا خواهند کرد.

● فردازطرف انجمن های ملی اصناف بازاریان و کارگران درتکایاومساجد مراسم نیایش‌بعمل‌خواهد آمدو احزاب و سازمان های ملی و دولتی نیز در سالن های اجتماعات خودمراسم دعاونیایش بشکرانه سلامت شاهنشاه آریامهر برپا میدارند.

برمزار شهیدان

● از ساعت سه بعداز ظهر فردا بمنظور برگزاری مراسم یادبودو بپاس از خود گذشتگی وجانبازی شجاعان شهید واقعه ۲۱ فروردین،استواریکم آیت‌الله لشگری و استوار یکم محمدعلی بابائیان‌آئین ویژه‌ای در آرامگاه شهیدان درامامزاده عبدالله برگزار میگردد .

دراین آئین نمایندگان ستاد بزرگ ارتشتاران ، نیرو های سه‌گانه ارتش ، ژاندارمری ، شهربانی کل کشورشرکت‌خواهند داشت‌وتاج گلهائی نثارخواهند کرد درکلیه موسسات آموزش عالی‌نیزمراسم نیایش برگزارمی شود و نمایندگان دانشجویان بعدازظهر درآئین ویژه آرامگاه شهداء شرکت خواهند کرد .

● بهمین منظور اصناف پایتخت نیز بعداز ظهر فردا در مراسمی که درآرامگاه شهداء برپا میگردد شرکت کرده و تاج گلهائی نثار خواهند کرد و مجالس نیایش و شکرگزاری‌برپا خواهند کرد

انتخابات کانون وکلا

اواسط خرداد انجام‌خواهد شد

امروز آقای مسعود اعتصام نایب‌رئیس کانون وکلا در مورد انتخابات کانون به خبرنگار ما گفت برای‌تهیه مقدمات انتخابات کانون روز۲۸ فروردین ماه‌هیئت نظارت از طرف هیئت مدیره تعیین میشود و با تشکیل آن ، مقدمات انتخابات هیئت مدیره کانون انجام خواهد شد .

اعضاء هیئت نظارت ۷ نفر و عبارتند از رئیس کانون ، ٤ نفر عضو اصلی و ۲ نفر عضو علی‌البدل

کمیسیون نظارت ، مسئولیت رسیدگی به اعتبارنامه ها و نظارت بر انتخابات را بعهده دارد .

امسال‌شانزدهمین دوره انتخابات هیئت مدیره‌کانون‌وکلابا حضور وکلای پایه یک‌ودو دادگستری در اواسط خرداد ماه سال جاری انجام‌خواهدشد و ازمیان منتخبین ۱۸ نفر برای عضویت در هیئت مدیره انتخاب خواهند شد .

پرداخت وام

بانک عمران در اسفند ماه ۱۳۵۰ تعداد ۱۹ فقره وام صنعتی جمعا بمبلغ پانزده میلیون و دویست و نود هزار ریال (ر۱۵۲۹۰۰۰۰ریال) از محل اعتبارات صندوق ضمانت صنعتی بانک عمران جهت کمک و حمایت از صنایع دستی و کوچک در : تهران و شهرستان های یزد تبریز رضائیه کرند بهشهر بجنورد . سیرجان و کرمان به متقاضیان پرداخت نموده است .

باهمکاری‌وزارت بهداری،دانشگاه ونظام‌پزشکی

مرکز راهنمائی بیماران سرگردان تأسیس میشود

برای بیمارانی که با درمانگاهها و بیمارستانها آشنائی ندارند و در نتیجه دچار سرگردانی میشوند ، در تهران مرکزی به وجود خواهد آمد که‌به‌راهنمائی برای بستری شدن آن بیماران خواهد پرداخت و کمک خواهد کرد.

خبرنگار ما گزارش میدهد :

براساس طرحی که در دست تهیه است ، بزودی یک مرکز راهنمای پزشکی و درمانی با همکاری وزارت بهداری - دانشکده پزشکی تهران - شیر و خورشید سرخ ایران و سازمان نظام پزشکی ، در تهران ایجاد خواهد شد .

منظور از تشکیل این مرکز ، راهنمائی و کمک به بستری کردن بیماران و جلوگیری از سرگردانی آنان است .

آمار بیمارستان ها

بنا برطرح یاد شده کلیه بیمارستان های وابسته به وزارت بهداری، شیرو خورشید سرخ و دانشگاه تهران ، اطلاعاتی پیرامون تعداد تختخوابها و ظرفیت پذیرش بیمار وخصوصیات بخش های بیمارستانی خود ، در اختیار این مرکز راهنمائی قرار خواهندداد

با این اطلاعات ، مرکز راهنمائی میتواند با توجه به چگونگی بیماری بیماران ناآگاه و سرگردان ، ترتیب بستری شدن آنان رابدهد

دستورالعمل بانك مرکزی درباره ورود ماشین‌آلات صنعتی و تولیدی

بانک‌مرکزی‌ایران طی‌نامه‌ای به بانک های مجاز اعلام‌داشت در اجرای ماده ۲۱ مقررات صادرات و واردات سال ۵۱ پیرامون‌ورود ماشین‌آلات‌صنعتی و تولیدی ، بانک ها باید باتوجه بمواردی که واردات اینگونه ماشین‌آلات احتیاج‌به‌کسب‌اجازه قبلی از جانب وزارت اقتصاد دارد و یا به کسب اجازه قبلی نیازندارد اقدام‌به ثبت سفارش نمایند بانک مرکزی‌در این‌نامه یادآور شده است‌که‌ثبت سفارش مایه جین و مایه ویسکی‌موکول به موافقت قبلی وزارت اقتصاد خواهدبود ضمنا‌ثبت‌سفارش‌کاغذ «اوزالیدشفاف» تا اطلاع بعدی بدون موافقت قبلی وزارت‌اقتصاد مجاز است.درنامه بانک مرکزی تاکید شده است ، در اجرای ماده ۱۹مقررات عمومی‌صادرات و واردات سال ۵۱ ، وزارت اقتصادموافقت‌کرده است‌چنانچه ورود کالا ازنظر سایر مقررات احتیاج به‌کسب‌اجازه مخصوص از این وزارتخانه نداشته باشد، مراجعه وارد کننده به وزارت اقتصاد برای‌تحصیل اجازه‌ورود کالا لزومی ندارد و در این‌باره موافقت بانک مرکزی و رعایت مقررات ثبت سفارش کالا کافی خواهد بود .

در بین لیست کالا هائی که ورود آن احتیاج‌به کسب اجازه از طرف وزارت اقتصاد ندارد ماشین آلات مختلف کشاورزی، دامداری ، پرورش زنبور عسل، ماشین های لباسشوئی ، نوعی از یخچال کولر ، آسانسور ، دستگاه های تصفیه اب وبعضی از ماشین آلات صنعتی‌و تولیدی دیده میشود .

در سمینار سنتو گفته شد :

تریاك در ایران

مساله‌پیرها است ، هروئین مساله‌جوانان

در جلسه دیروز سمینار سنتو مربوط به مبارزه با اعتیاد که در وزارت بهداری تشکیل شد ، دکتر محمد هادی ادهم رئیس هیئت نمایندگی ایران ، بریاست سمینار انتخاب شد .

اعتیاد جوانان

در این جلسه، دکتر حسنعلی آذرخش نماینده ایران درگزارشی که به سمینار داد ضمن اشاره به‌تاریخچه اعتیاد به تریاک در ایران ، به تجزیه و تحلیل مسئله اعتیاد پرداخت و گفت :

«اعتیاد به هروئین در مملکت‌ما، بیشتر بین جوانان خانواده هائی است که‌وضع‌عالی‌آنها رضایت‌بخش است‌وپولدارند.» وی اضافه کرد دربعضی از ممالک ، معتادین به تریاک پس‌ازچندی تبدیل‌به‌معتادین هروئین میشوند ولی در ایران‌نشان داده شده که تریاک مسئله‌پیران و هروئین مسئله جوانان است!

استعمال حشیش

نماینده ایران سپس اشاره به حشیش کرد و یادآور شد که‌در ایران و سایر کشور های‌خاورمیانه و خاوردور ، استعمال حشیش سوابق تاریخی مفصلی دارد ولی این داروی مخدر هیچوقت در ایران یک مسئله مهم اجتماعی را تشکیل نداده است و طبق قوانین دولت ایران ، داشتن حشیش‌جرم و مجازات دارد . نماینده ایران، ادامه داد :

«همچنین استعمال غیر طبی دارو های اعصاب در ایران هنوز مسئله‌ای بوجود نیاورده واعتیاد به‌این قبیل مواد دیده نشده‌است .» دراین سمینار آقای دکتر«مرشد» معاون وزارت بهداری ایران - ضمن سخنرانی‌خود پیرامون‌مسئله اعتیاد گفت: «اعتیاد به مواد مخدر یکی‌از خطرناکترین بیماریهای‌همه گیر ،بلکه عالمگیر است بایداقرار کنیم که هنوز در مقابل موضوع اعتیاد علائم سئوال زیادی را در برابر داریم».

در
بلموندو
باصفحه‌عظیم‌پانوراما
بهتر می‌بینید
BELMONDE

تا یک میلیون ریال
به‌پس‌اندازکنندگان
بانک عمران
وام طویل‌المدت با بهره ۹ درصد
پرداخت میشود

شرکت ملی نفت ایران
آگهی مزایده شماره ۳۸۱-منطقه مشهد

شرکت ملی نفت ایران تعداد ۳۱ دستگاه کامیون‌لیلاند نفتکش‌مستعمل (بدون‌مخزن)موجود درمنطقه پخش مشهد را بوضع موجود از طریق مزایده عمومی بفروش میرساند .

۱- علاقمندان میتوانند برای دریافت برگ مشخصات و شرایط شرکت در مزایده درتهران روز های یکشنبه ۲۷ر۱ر۱۳۵۱ و دوشنبه ۲۸ر۱ر۱۳۵۱و سه‌شنبه ۲۹ر۱ر۱۳۵۱ بین‌ساعت ۹ تا ۱۱ صبح به نماینده اداره اجناس مازاد درطبقه همکف اداره مرکزی دوم شرکت ملی‌نفت ایران واقع درخیابان سپهبد زاهدی و یا در روزهای فوق درمشهد به شرکت ملی نفت ایران دفتر مرکز ناحیه پخش مشهد واقع درخیابان سعدآباد مراجعه نمایند .

۲- پیشنهاددهندگان میتوانندقبلاز تسلیم پیشنهاد خود ازساعت ۸ صبح الی ۳ بعدازظهر روزهای‌شنبه ۲ر۲ر۱۳۵۱ و یکشنبه ۳ر۲ر۱۳۵۱ ودوشنبه ۴ر۲ر۱۳۵۱ درمحل سابق‌گاراژ شرکت واقع در انتهای‌خیابان‌طبرسی حضوریافته باتفاق نماینده انبار شماره ۱ ناحیه مشهد کامیون‌های مورد مزایده را بازدید نموده و سپس پیشنهاد خود را برای یك‌یاهرچند دستگاه که مایل باشند باتوجه به مفاد برگ مشخصات و شرایط مزایده تنظیم و تسلیم نمایند .

۳- سپرده شرکت درمزایده مبلغ ۲۰،۰۰۰ ریال برای هردستگاه میباشد که بایستی بصورت پرداخت وجه‌نقد بصندوق شرکت و دریافت‌رسید و یاضمانتنامه بانکی مورد قبول شرکت که ۶۰ روز از آخرین مهلت قبول پیشنهادات معتبر باشد و ضمیمه پیشنهاد گردد .

۴- پیشنهادات فقط تاساعت۱۲روز سه‌شنبه ۱۲ر۲ر۱۳۵۱ درتهران توسط اداره اجناس مازاد درطبقه همکف ساختمان مرکزی دوم واقع درخیابان سپهبد زاهدی و یادرمشهد دردفتر مرکز ناحیه پخش پذیرفته میشوند و درساعت ۹صبح روز پنجشنبه ۱۴ر۲ر۱۳۵۱ درکمیسیون معاملات واقع درطبقه دهم ساختمان مرکزی شرکت‌ملی‌نفت ایران باز و قرائت خواهدشد

۵- شرکت‌دررد‌ویاقبول‌یك‌یاکلیه پیشنهادات‌واصله بدون‌آنکه محتاج بذکر دلیل باشدمختار است .

آ-۲۷۴۰

بانک صنعتی ایران
صندوق پس‌انداز ممکن بانک رهنی ایران
آسانترین و باصرفه‌ترین وسیله صاحبخانه شدن را برای شما فراهم کرده است ، زودتر استفاده فرمائید .

دکتر رفعت
از مسافرت اروپا مراجعت و از بیماران محترم پذیرائی مینماید .
۱-۲ آ-۱۳۵۹

درشت اجاره داده میشود :
خانه‌ای مناسب برای ۲ مطب پزشکان متخصص یا یک کلینیک رادیولوژی ویا مشابه آنها . تلفن : ۲۷۷۳

مجله دنیای ورزش
با مطالب جالب
منتشر شد

اختلاف حل‌شد و گوگوش بایران بازمیگردد
اعترافات تکان‌دهنده ویگن از امریکا
چرا من معتاد شدم !
«کرباس» مد سال ۱۹۷۲
رازی که برای اولین‌بار فاش میشود . مرلین‌مونرو عاشق کندی‌ها بود و بخاطر آنها خودکشی کرد. دهها رپرتاژ داغ و دست اول گزارشهای خبرنگاران جوانان‌از سراسر عالم
دوشنبه‌ها در مجله جوانان