اطلاعات

شنبه ۲۶ مهر ماه ۱۳۴۸ شماره ۱۳۰۲۱
..... سال چهل و چهارم تکشماره ۴ ریال

۲۴ صفحه

مقررات جدید تغییر رشته دوره دوم دبیرستانها

- این مقررات که در جلسه اخیر شورای آموزش و پرورش تصویب شد برای اجرا ابلاغ گردید
- موادی که دانش‌آموزان برای تغییر رشته باید امتحان دهند تعیین شد درصفحه ۲۱

شاهنشاه وارد نیویورک شدند

روز سه‌شنبه شاهنشاه برای مذاکره با پرزیدنت نیکسون به‌واشنگتن عزیمت میفرمایند

برصفحه چهارم

ویتنام جنوبی یک کشتی شوروی را بگلوله بست

احتمال داده میشود این کشتی طرز سوخت‌گیری ناوگان هفتم آمریکا را بررسی میکرده است در صفحه ۳

مسابقات تنیس بین‌المللی روز پنجشنبه در حضور علیاحضرت شهبانو برگزار شد در عکس بالا شهبانو هنگام تشویق قهرمانان تنیس دیده میشوند (شرح درصفحه ورزشی)

نرخ بهره اسناد خزانه تغییر خواهد کرد

- آئین‌نامه اجرائی اسناد خزانه و اوراق قرضه تصویب و ابلاغ شد.

آئین‌نامه‌های اجرائی قانون اسناد خزانه بتصویب رسید و برای اجرا بسازمانهای مربوطه ابلاغ شد.

بموجب ماده ۱۲ قانون اسناد خزانه میزان و تاریخ عرضه ونرخ بقیه در صفحه بیست‌ویکم

کشف یک داروی مؤثر ضدسرطان

داروی جدید ازازدیاد سلولهای سرطانی جلوگیری میکند وقدرت دفاع بدن را افزایش میدهد در صفحه ۳

توافق امریکا و شوروی درباره اعراب و اسرائیل

آمریکا و شوروی موافقت کردند که اعراب و اسرائیل طبق فرمول «رودس» باهم مذاکره کنند

- توافق آمریکا و شوروی قدم مهمی بجلو تلقی شد
- چریکهای عرب یک کارخانه برق اسرائیل را منفجر کردند
- بین چریکها و نیروهای اسرائیل زدوخورد شدیدی روی داد
- توپخانه های اردن و اسرائیل مواضع یکدیگر را زیرآتش گرفتند.

در صفحه ۲

فضانوردان شوروی جوشکاری فضائی را باموفقیت انجام دادند

سومین سفینه شوروی نیز امروز صبح به زمین بازگشت

در صفحه ۲ و ۴

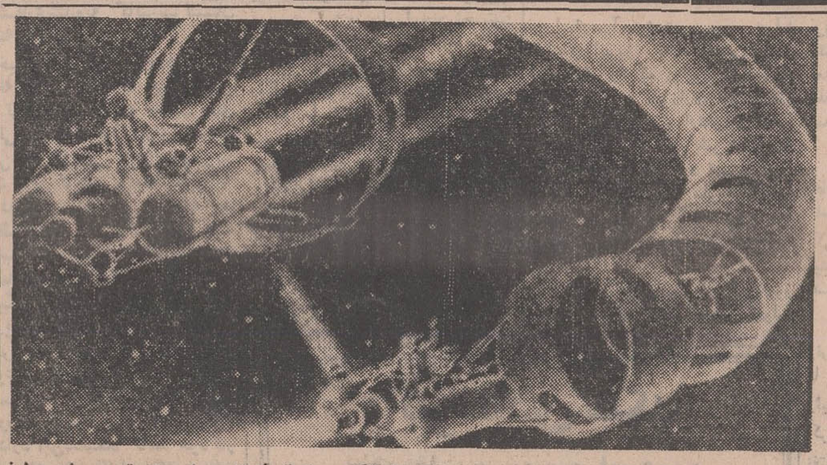

تصویر ایستگاه فضائی

این تصویر توسط الکسی لئونف فضانورد شوروی ترسیم شده و طرز کار فضانوردان را هنگام ایجاد اولین ایستگاه فضائی نشان میدهد. این تصویر امروز در روزنامه «ایزوستیا» چاپ شده است

عکس رادیوئی اطلاعات

دوشیزه برنادت نماینده پارلمان انگلیس را دزدیدند

دوشیزه برنادت

ربایندگان دوشیزه برنادت اعلام کردند اورا با گرفتن غرامت آزاد میکنند

در صفحه ۳

انجام تکالیف درسی در مدارس

دانش آموزان در صورت تمایل میتوانند تکالیف درسی خودرادر مدارس انجام دهند.

طبق گزارش خبرنگار ماامروز به کلیه واحدهای فرهنگی دستور داده شد که همه‌روزمدت‌یکساعت از ساعت ۴ ویک ربع بعد از ظهر تاساعت ۵ ویک ربع مدارس را دایر نگاهدارند تا آندسته از دانش آموزانی که مایل به انجام تکالیف خود در مدرسه هستند بتوانند این کار را در مدرسه انجام دهند.

این برنامه از امروز به منظور رفاه خانواده‌ها در دبستان های جنوب شهر تهران بمرحله اجرا درخواهد آمد.

خبرنگار ما در گزارش خود اضافه می‌کند که برای اداره کلاسها همه روز مدیر مدرسه، معاونین و معلمین به‌نوبت انتخاب خواهند شد تا به‌کار دانش‌آموزان نظارت داشته باشند.

علیاحضرت فرح پهلوی شهبانوی ایران

طی تلگرامی بعنوان رئیس شورای مرکزی جشن شاهنشاهی ایران عنایات خاص خود را باعضای این شورا و کارکنان آن در سراسر کشور ابلاغ فرمودند. تلگرام شهبانو که در پاسخ تهنیت رئیس شورای مرکزی جشن شاهنشاهی ایران بمناسبت بیست‌ودوم مهرماه سالروز میلاد فرخنده معظم‌لها از کاخ همایونی شرفصدور یافته بدین شرح است:

جناب جواد بوشهری رئیس شورای مرکزی جشن شاهنشاهی ایران

تلگرام مبنی برشادباش بمناسبت سالروز ولادت ما ملاحظه شد و موجب کمال مسرت خاطر گردید عنایات و توجهات خاصه ما را بعموم اعضای شورای مرکزی جشن شاهنشاهی ایران و کارمندان آن در سراسر کشور ابلاغ نمائید.

آ_۵۱۲۶۶ فرح پهلوی

جشن اطلاعات بافتخار دانش‌آموزان ممتاز

از ساعت ۹صبح روز جمعه ۲آبان مراسمی بافتخار دانش‌آموزان ممتاز سال تحصیلی ۴۷_۴۸ در استادیوم محمدرضاشاه پهلوی برگزار میشود.

دانش‌آموزانی که تاکنون کارت شرکت در جشن رانگرفته‌اند روزهای یکشنبه و دوشنبه (فردا و پس‌فردا) جهت دریافت کارت خود بروزنامه اطلاعات مراجعه نمایند (ازساعت ۹تا۱ بعدازظهر).

از تحویل کارت بکسانی که بعدازاین تاریخ مراجعه نمایند معذوریم.

بانک سپه

باجه های دریافت حساب پس‌اندازسودبخش تاپایان ۱۹ر۸ر۴۸ از اول وقت اداری تا ۸ شب یکسره و ایام‌تعطیل از ۸ صبح تایک بعد از ظهر وروز ۲۰ آبان ماه از ۸ صبح‌تا ۱۲ شب یکسره بازخواهدبود. ۱_۲ آ_۵۱۲۹۲

برنامه امشب و هر شب
درایوین سینما
و
رستوران سینماونک
ویلیام‌هولدن ـ کلیف‌رابرتسون
در فیلم رنگی
هنگ‌شیطان
سئانسها ۳۰ر۶ـ۳۰ر۹ بعدازظهر

نامنویسی پزشکان و دندانپزشکان کشور در سازمان مرکزی نظام پزشکی

طبق ماده ۲۵ آئین‌نامه انتظامی پزشکی مصوب کمیسیونهای دادگستری و بهداری مجلسین سناو شورایملی کلیه پزشکان و دندانپزشکان کشور باید ظرف سه ماه از تاریخ آگهی سازمان نظام پزشکی مرکزی تقاضای ثبت نام در نظام پزشکی مرکزی نمایند.

در اجرای ماده مذکور از کلیه همکاران پزشك ودندانپزشك سراسر کشور تقاضا دارد از تاریخ اول آبانماه ۱۳۴۸ تاسه‌ماه تقاضا نامه ثبت نام خود را که شامل نام ـنام خانوادگی ـ رشته تخصصی یا اطبابت ـ سمت های فعلی و قبلی ـ تاریخ شروع طبابت ـ نشانی کامل منزل و مطب و ساعات کار در مطب و در سازمان های دولتی یا غیر آن بانضمام رونوشت یا فتوکپی دیپلم دکترا و پروانه پزشکی و سایر مدارك علمی و تخصصی و دو قطعه عکس با پست سفارشی بنشانی تهران ـ سازمان مرکزی نظام پزشکی ـ خیابان شیراز کوچه شیرین ارسال دارند.

طبق ماده ۲۶ آئین‌نامه کسانی که تاپایان موعد مقررمدارك فوق را برای نام نویسی ارسال ندارند اجازه اشتغال بحرفه پزشکی نخواهند داشت.

ثبت نام پزشکان تهران در آخر مهرماه جاری پایان خواهد یافت.

رئیس هیئت مدیره مرکزی نظام‌پزشکی دکتر اقبال

آ_۵۱۱۲۶ ۱_۲

جشن فرهنگ و هنر

همزمان باسالروز فرخنده
میلاد شاهنشاه آریامهر
و تاجگذاری اعلیحضرتین

جشن فرهنگ و هنر

بخاطر بزرگداشت و گسترش هنر و فرهنگ ملی

۳ تا ۱۸ آبان

برای دومین بار در سراسر کشور

۱۶۹۲۷ر۲۴۴۹۰

اطلاعیه شهردار پایتخت

چون مهلت بخشودگی جرائم و زیان دیر کرد عوارض سطح شهر بموجب ماده ۳ قانون نوسازی و عمران شهری و تصویبنامه انجمن شهر بایتخت در تاریخ ۲۶ر۱۰ر۴۸ منقضی میشود و تمدید مجدد آن طبق قانون میسرنیست و پس از انقضاء این مهلت جریمه و زیان دیر کرد نیز قانوناً از مودیان وصول خواهد شد بدین وسیله باطلاع عموم بدهکاران عوارض مذکور میرساند که بمنظور کمك به پیشرفت فعالیت های عمرانی شهرداری از مهلت قانونی استفاده و نسبت به پرداخت بدهی خود اقدام فرمایند.

شهردار پایتخت

آگهی انتخابات دوره دوم شورای داوری چالوس

چون مدت فعالیت نخستین دوره شورای داوری چالوس در تاریخ اول دی ماه سال جاری پایان می‌یابد. بنابراین در اجرای قانون تشکیل شورای داوری مصوب تیرماه سال ۴۵ بمنظور جلوگیری از حصول‌وقفه در فعالیت قضائی حوزه مذکور نام نویسی جهت شرکت در انتخابات دوره دوم از تاریخ پنجشنبه ۱۵ آبان ماه تا پایان روز دوشنبه نوزدهم همان ماه انجام می گردد.

انتخاب کنندگان می توانند جهت ثبت‌نام و گرفتن کارت مخصوص شرکت در انتخابات از ساعت ۸ تا ۱۲ و از ۱۶ تا ۱۸ هرروز به محل ثبت‌نام واقع در شهرداری چالوس مراجعه نمایند.

ضمنا داوطلبان عضویت شورای داوری نیز باید ظرف همان مدت درخواست خود را همراه با مدارك و دلائل صلاحیت بدفتر دادگستری نوشهر تسلیم دارند. پس از انقضاء مدت تقاضای ثبت‌نام و درخواست عضویت پذیرفته نخواهد شد. م‌الف ۸۰۳۰

وزارت دادگستری

آ_۵۱۲۹۰

یک تیر دو نشان

ضمن بازدید ازنمایشگاه آسیائی برای صدور بیمه‌نامه‌اتومبیل وشخص‌ثالث‌به

عرفه‌شرکت‌سهامی‌بیمه ایران

سالن شماره ۱۹ مراجعه نمائید

سازمان مدیریت صنعتی

برای کلاسهای زیر که در تاریخ هفدهم آبانماه۱۳۴۸شروع‌میگرددنام‌نویسی‌مینماید

دوره عمومی مدیریت، آشنائی با ماشین‌های‌محاسب‌الکترونیك (Computer) برنامه نویسی کامپیوتر (Fortran & Cobol)، اصول تئوری سیستم، اصول مدیریت تولید، برنامه ریزی و کنترل تولید، حرکت و زمان سنجی، برنامه‌ریزی خطی و سیستم کنترل پروژه، آشنائی با مفاهیم مدیریت، سرپرستی، کارگزینی، ارزیابی وطبقه‌بندی مشاغل، حقوق صنعت‌وتجارت، حسابداری مدیریت، بودجه برنامه‌ای، حسابداری صنعتی و بازرگانی، حسابرسی، بازاریابی، مدیریت فروش، توسعه صادرات، آمار، بایگانی، مدیریت اسناد (تکمیلی بایگانی)، سیستم کنترل انبار.

آدرس: خیابان تخت‌جمشید ـ نبش‌ملك الشعراء بهار سازمان مدیریت صنعتی

تلفن: ۷۶۴۴۵۶ ـ ۷۶۴۴۵۸ـ ۷۵۶۲۷۵ الف ۷۷۲۸

اخطاریه وزارت کشور

طبق گزارش بازرسان اعزامی اغلب از سینماهای تهران‌و سایر شهرستانهای کشور واجد شرایط ایمنی طبق مقررات مربوطه‌نبوده ودر صورت بروزحریق ویاخاموشی ویاسایر خطرات‌احتمالی ممکنست جان‌تماشاچیان بخطرافتد. وزارت کشور برای آخرین باربه‌صاحبان سینماها اخطار می نمایددرصورتی که هرچه زودتر در رفع نواقص ایمنی مخصوصا ازدیاد دربهای خروجی وتامین سرعت تخلیه تماشاچیان سالن سینما درصورت بروز خطر اقدام لازم ننمایند برای حفظ جان تماشاچیان به کلیه فرمانداران در سراسر کشور و بازرسان مخصوص وزارت کشور در تهران دستور داده خواهد شد که با استفاده از قوانین مربوطه سینما های فاقد شرائط ایمنی را تعطیل نمایند.

وزارت کشور

۱_۵۰۷۰۲ ۱_۳

آیکاندرودک. آذرنگ
درفیلم
روسپی
محصول مغازا ستودیو میناقیه

«اطلاعیه»

سازمان مرکزی شرکت سهامی‌تولیدو انتقال نیروی برق ایران (توانیر) بمحل جدید واقع در خیابان بهشت (جنوب‌پارك شهر) جنب وزارت کشور انتقال یافت. شماره تلفنهای شرکت به شرح زیر میباشد.

۵۵۳۳۲
۵۵۳۳۳
۵۵۳۵۳
۵۵۴۰۰
۵۵۷۵۷

آگهی استخدام

سازمان آب و برق خوزستان نیاز به چند نفر لیسانسیه علوم اداری و یا لیسانسیه رشته های اقتصاد. علوم اجتماعی. علوم سیاسی. حقوق. بازرگانی که علاقمند به کار در امور اداری و پرسنلی باشند دارد.

انتخاب افراد ازطریق امتحان کتبی و مصاحبه صورت‌خواهد گرفت.

از متقاضیان واجد شرایط خواهشمند است با در دست داشتن اصل و فتو کپی کلیه مدارك تحصیلی و تجربی و چهار قطعه عکس روز ۲۹ مهرماه از ساعت ۸تا ۱۲ بدفتر این سازمان در تهران ـبلوار الیزابت ـخیابان میکده شماره ۱۲ مراجعه‌نمایند.

آ_۵۰۹۳۸ سازمان آب و برق خوزستان ۱_۳

اطلاعیه فروشگاه بزرك کازرونی

بمناسبت تقارن این ایام با سالروز میلاد خجسته‌رهبر بزرك ایران شاهنشاه آریامهر فروشگاه بزرك کازرونی با افتخار بسیار کلیه پارچه‌های پشمی مردانه و زنانه و انواع پتوهای محصولات کارخانه وطن را از۲۷ مهر تا روز خجسته چهارم‌آبان باده‌درصد تخفیف در اختیار هموطنان عزیز قرار میدهد.

فروشگاه بزرك کازرونی: تهران خیابان سعدی مغازه سه دهنه. ۱_۳ آ_۵۱۱۳۸

آگهی استخدام

شرکت ملی ذوب آهن ایران جهت خدمت در حوزه ها و واحد های تابعه خودافراد مندرج در ذیل را استخدام مینماید.

درجه تحصیلی	رشته تحصیلی	سابقه کار	تهران
۱ـ مهندس	مکانیك	حداقل ۵ سال	تهران
۲ـ مهندس	تاسیسات	حداقل ۳ سال	بافق
۳ـ مهندس	ژئوفیزیك	حداقل ۱ سال	مرکز و واحد های تابعه
۴ـ لیسانسیه یا فوق لیسانس	آمار	حداقل ۱ سال	

شرایط استخدام:

۱ـ تابعیت دولت شاهنشاهی ایران.

۲ـ شاغل نبودن در موسسات و ادارات دولتی و یا وابسته بدولت.

۳ـ دارا بودن دفترچه خاتمه خدمت یا معاف دائم.

واجدین شرایط میتوانند همه روزه از ساعت ۸ الی ۱۲ صبح به اداره کاریابی شرکت ملی ذوب آهن ایران مراجعه نمایند.

م‌الف ۷۹۲۸ ۱_۳ آ_۵۰۵۵۴

سرمقاله

شاهنشاه در امریکا

عصر دیروز ، شاهنشاه وارد نیویورك شدند و برنامه بازدید خود را از ایالات متحده آغاز فرمودند.

چنانکه مسبوقید قسمتی ازین بازدید بطور خصوصی و قسمتی بطور رسمی صورت میگیرد. بدینمعنی که شاهنشاه تا روز سه‌شنبه بطور غیررسمی در نیویورك اقامت میفرمایند و سپس باعزیمت بواشنگتن سفر معظم‌له بطور رسمی ادامه می‌یابد.

دیدار رسمی شاهنشاه ، بنابدعوت پرزیدنت نیکسون رئیس جمهوری ایالات متحده انجام میشود و در اینمدت شاهنشاه‌میهمان رئیس جمهور خواهند بود. در کاخ‌سفید واشنگتن ، شاهنشاه ایران میهمانی ناآشنا تلقی نمیشوند زیرا علاوه بر دوستی صمیمانه میان رهبران دوکشور که شالوده آن از سالها پیش استوار بوده است، کاخ سفید شاهنشاه را بعنوان رهبر یك‌کشور دوست از منطقه‌یی حساس و بااهمیت میشناسد که در مقام ریاست بر کشور خویش رهبری نمونه و در عرصه مناسبات‌بین‌المللی شخصیتی صاحب نظر و صاحب‌نفوذ بشمار میباشند.

کاخ سفید ، نقشی را که شاهنشاه در استقرار روابط ایران‌و امریکا برمبنای یك دوستی محکم و شرافتمندانه ایفا کرده‌اندو همینطور نظرات ایشانرا در مسائل بین‌المللی و بالاخص مسائل منطقه‌یی همواره بنظر تحسین و احترام نگریسته است.

سابقه آشنائی و تماس مستقیم میان رهبران ایران و امریکا از نخستین ملاقات شاهنشاه باپرزیدنت روزولت رئیس جمهوری فقید امریکا آغاز میشود . این ملاقات در تهران صورت گرفت‌و آنزمان شاهنشاه ایران پادشاهی بیست‌وچند ساله بود که از شروع سلطنت ایشان چیزی نمیگذشت . پادشاه کشوری اشغال شده در بحبوحه جنك دوم جهانی .

پرزیدنت روزولت برای ملاقات محرمانه‌یی باسران کشورهای‌متفق در کنفرانس تهران بایران آمده بود و در سفارت شوروی اقامت داشت. درباره‌این‌ملاقات تاریخی شاهنشاه‌چنین‌مینویسند :«روزولت بعلت ضعف مزاج قادر نبود از محل خود خارج شود و این مسئله وضع عجیبی را پیش آورده بود. بدین کیفیت که من برای ملاقات او بسفارت شوروی رفتم و حال آنکه استالین شخصا بملاقات من آمد ... روزولت طی مذاکراتی که بامن کرد اظهار داشت که پس از انقضای دوره ریاست جمهوریش میل دارد بعنوان متخصص‌احیاء جنگلها بکشور ایران مراجعت کند. علاقه‌وی بدین رشته برهمه کس معلوم وآشکار بود و اشتیاقی که در جریان صحبت در پیرامون این مسئله ابراز میداشت دلیل صدق گفتار وی بود. روزولت در نظر من یك نفر باختری ممتاز و برجسته آمد وبنابه سنت دیرینه دانشمندان شیفته و فریفته ایران و فرهنك این سرزمین بود. باوجود آنکه باسیاست خارجی روزولت در بعضی جهات کاملا مخالف بودم ویرا از جهات دیگر بچشم تحسین وتکریم نگاه میکردم و بسیار متاسفم که مرك ناگهانی مجال‌عملی ساختن آرزوئی را که‌برای ما مغتنم بود بوی نداد» .

دومین ملاقات بین رهبران دوکشور در کاخ‌سفید واشنگتن‌صورت گرفت . روزولت درگذشته و جنك دوم جهانی بپایان رسیده‌بودو پرزیدنت ترومن جانشین پرزیدنت روزولت‌و رئیس‌جمهوری امریکا در آخرین سالهای جنك واولین سالهای بعد از جنك میزبان شاهنشاه ایران بود.

اینبار شاهنشاه ایران بعنوان پادشاهی قدم در کاخ سفید واشنگتن می‌گذاشت که درعین جوانی کشور خودرا بسلامت از تهلکه جنك خارج‌ساخته ، با سرسختی در مقابل توطئه برای ادامه اشغال ایران و تجزیه قسمتهائی از خاك این مملکت مقاومت ورزیده ، دلاورانه و مدبرانه این نبرد سخت را بپایان آورده و بحفظ استقلال و تمامیت ارضی ایران توفیق یافته بود. دیگرایران وپادشاه جوان این سرزمین مثل گذشته برای‌امریکا وامریکائیان ناآشنا نبود و تجلیلی شایسته مقام رهبری دلیر که باسخت‌ترین تهدیدات یك قدرت بزرك وستیزه‌گر جهان آنروز مقابله و از استقلال کشورش دفاع کرده بود ، از شاهنشاه ایران بعمل‌آمد.

این سفر که اولین دیدار شاهنشاه از ایالات متحده و اولین ملاقات رهبران دوکشور در کاخ‌سفید واشنگتن بشمار می‌آمدبا همکاری‌های وسیعی را در روابط ایران و امریکا گشود. ایران در عداد کشورهای دوست و متحد گروه غرب‌قرار گرفت و امریکا تعهداتی را در زمینه کمکهای نظامی و اقتصادی‌و فنی باین کشور قبول کرد و بمعرض اجرا قرار داد.

پس از آن هاری‌ترومن ، ژنرال‌دوایت آیزنهاور ، جان‌کندی، لیندون جانسون وریچاردنیکسون روسای جمهوری امریکا که از پایان جنك دوم‌جهانی تاامروزدر کاخ‌سفید اقامت گزیده‌اندهر کدام درتهران یاواشنگتن دیدارها و ملاقاتهائی باشاهنشاه ایران داشته وپیوسته قدرت رهبری و اصابت نظر معظم‌له‌را در مسائل گوناگون ستوده و مورد توجه قرار داده‌اند . پیشرفتهای همه‌جانبه ایران‌و روش روشن‌بینانه‌یی که این کشور براهنمائی شاهنشاه خود در قبال حوادث و مسائل جهانی اتخاذ و اعمال کرده، طی این‌سالها همواره احترام واعجاب روسای جمهوری و توده مردم امریکا را برانگیخته است .بطوریکه طی سفرهای متعدد شاهنشاه به‌ایالات متحده ، دولت و ملت امریکاهربارا استقبال گرمتر وصمیمانه‌تری مقدم ایشانرا گرامی داشته‌اند.

در عین حال سفرهای شاهانه بامریکا برای معظم‌له فرصتی‌فراهم ساخته است که بعنوان نماینده عالیقدر کشوری کهنسال که دست اندرکار ساختن آینده‌یی متناسب‌با شئون گذشته‌وافتخارات ملی خود میباشد .امریکا و امریکائیان را هرچه بیشتر با موقعیت ممتاز ایران ، اصول سیاست مستقل ملی ایران ،هدفهای انقلاب سفید ایران ، سهمی که این کشور درحراست از امنیت و صلح وتفاهم بین‌المللی داشته ودارد ورسالتی که در زمینه تبلیغ وترویج هدفهای عالی انسانی آغاز کرده است آشنا سازند.

شاهنشاه ایران اینبار نیز گذشته از مذاکراتی که در زمینه مسائل مورد علاقه دوکشور و مسائل عمومی جهان ، با رئیس جمهوری و مقامات دولت امریکا خواهند داشت طی دوران‌اقامت غیررسمی خود نمایندگان مطبوعات و رادیو تلویزیونهای ایالات متحده را بحضور پذیرفته پیرامون مسائل گوناگون بسئوالات ایشان پاسخ خواهند داد .

ملت ایران اطمینان دارد که این سفر فرخنده تحکیم روابط دوستی دوکشوروتشییدمبانی‌صلح‌وتفاهم بین‌المللی‌واعتلای‌نام ایران را متضمن خواهد بود.

دکتر محمد وفائی از مسافرت مراجعت نمود
خیابان جامی بین‌شیخ‌هادی و استخر
تلفن : ۶۱۲۰۹۸
آ-۲۲۸۰۱ ۱-۲

فضانوردان شوروی جوشکاری در فضا را با موفقیت انجام دادند

مسکو - خبرگزاری فرانسه - آسوشیتد پرس سفینه های کیهانی سایوز ۶ و سایوز ۷ پس از انجام برنامه های آزمایشی خود بفاصله بیست و چهار ساعت از یکدیگر از مدار خارج شده و بزمین بازگشتند .

سفینه‌سایوز۶ بسرنشینی‌سرهنك دوم شونین‌و مهندس کوباسف‌بعد از ظهر روز پنجشنبه به آرامی در ۱۸۰ کیلو متری شمال غربی «قره‌قنده» واقع‌در قزاقستان بزمین نشست

سفینه‌سایوز۷ بسرنشینی«فیلیپ چنگو»و«لادیسلاوولکف» و«ویکتور گورباتکو» پس‌از پنج روز گردش در مدار بزمین بازگشت .

خبرگزاری تاس گزارش داد که حال هر پنج‌سرنشین‌سفینه هاکاملا خوب است. سفینه سایوز ۸ هنوز در مدار گردش میکند .

سفینه سایوز ۷ در استپ های قزاقستان در۱۵۵ کیلو متری‌شمال غربی «قره‌قنده» در ۲۵ کیلو متری محلی که سفینه سایوز ۶ فرود آمده بود به آرامی بزمین نشست.

خبرگزاری تاس گزارش داد که سفینه سایوز ۶ پس از آنکه برای نخستین بار عمل‌جوشکاری را در فضا با موفقیت انجام داد درست در موقعی که پیش بینی شده بود سیستم مخصوص پائین آمدن خود را بکار انداخت .

پس‌از آنکه‌موتور های‌مخصوص بکار افتاد‌کابین حامل دو فضانورد از بقیه سفینه جدا شد و از خط سیر معینی بسوی زمین براه‌افتاد.

قبل از رسیدن به اتمسفرزمین سیستم‌ترمز بکار افتاد و پس ازآن چتر های سفینه‌بوسیله آتش‌کردن موشکهای مخصوص باز شد و سفینه به‌آرامی‌بدون آنکه کوچك‌ترین تکانی به‌آن‌وارد شود بزمین نشست .

عده زیادی از ساکنین محل روزنامه‌نگاران دوستان دوفضانورد از آنها استقبال کردند .

تاس افزود که پرواز سفینه سایوز ۶ با موفقیت کامل توام بود و دو فضانورد نتایج علمی و تکنیکی مهمی از این آزمایش بدست آورده‌اند و حال هر دوآنها کاملا خوب است .

* جوشکاری

مهمترین آزمایش سرنشینان سفینه سایوز ۶ جوشکاری درفضا ودر شرایط بیوه زنی کامل بود

خبرگزاری تاس گزارش داد که سرهنك دوم «شونین»ومهندس «کوباسف» آزمایش های مربوط به جوشکاری در فضا را باموفقیت انجام داده‌اند .هدف این‌آزمایش‌ها تعیین خصوصیات جوشکاری در فضا بود .

سفینه سایوز ۶ دارای دستگاه مخصوصی برای مطالعه در مورد شیوه های‌مختلف جوشکاری‌فلزات در خلاء و شرایط بیوزنی بود . این دستگاه درقسمت‌مداری سفینه قرار داشت قبل از آغاز آزمایش جوشکاری‌فرمانده سفینه سایوز۶ سرهنك دوم «شونین» دریچه‌کابین سفینه را در هفتاد وهفتمین گردش سفینه در مدار زمین بست و فشار را در قسمت مداری کابین کاملا از بین برد .

پس از آنکه در داخل کابین خلاء و بیوزنی کامل ایجاد شد مهندس ، «کوباسف» دستگاه جوشکاری را بکارانداخت . دراین آزمایش‌چند نوع جوشکاری خود- کار انجام شد. پس از آن‌فلزات جوشکاری‌شده‌به کابین‌سرنشینان سفینه برده شد .

خبرگزاری تاس در اعلامیه خود اضافه کرده است که این‌آزمایش که تاکنون در زمینه فعالیت های فضائی بیسابقه بود دارای اهمیت علمی و تکنیکی فوق‌العاده زیاد است باین ترتیب سفینه سایوز ۶ که در ساعت دو و چهل دقیقه بعد از ظهر روز ۱۱ اکتبر به فضا پرتاب شده بود پس از انجام یك برنامه وسیع تجسساتی علمی و تکنیکی به‌ماموریت خود پایان داد. «بوریس پاتون» مدیر انستیتوی الکترونیك «کیف» در یك‌مصاحبه مطبوعاتی اظهار داشت دستگاه مخصوص جوشکاری که سفینه سایوز ۶راباخود برده بود«ولکان» نام دارد این‌دستگاه کاملا خودکار و بوسیله یك کابل «تله‌متریك» به سفینه وصل شده است .

فیلیپ چنکو فرمانده سایوز ۷ هنگامی که سرنشینان سفینه در پایگاه بایکونور از هلیکوپتر پیاده شدند به خبرنگار خبرگزاری‌تاس گفت که عادت کردن به‌شرایط بیوزنی بمراتب آسان تر از آن است که انسان پس از بازگشت‌به زمین بخواهد دوباره به شرایط فشار عادت کند .

فرمانده سفینه سایوز ۷ افزود که سرنشینان سفینه هنگام پرواز در مدار بخوبی شهر ها کوه ها و جنگل ها را میدیدند .

گورباتکو مهندس سفینه‌سایوز ۷ گفت ما در فضا اشتهای عجیبی داشتیم و قبل از بازگشت بزمین کلیه غذاهای لذیذی را که در سفینه باقی مانده بود تا آخر خوردیم .

* با شکست مواجه شده؟

ناظران فضائی آمریکا عقیده دارند ماموریت سه سفینه فضائی سایوز ۶ و ۷و ۸ شوروی ،پیوستن به‌یکدیگر درفضا بوده و باشکست مواجه شده است . معهذاشورویها قدم بزرگی در راه ایجاد نخستین ایستگاه فضائی برداشته‌اند .

این ناظران میگویندتا چند ماه دیگر باحتمال‌قوی‌شورویها موفقیت دراین راه بدست خواهند آورد . زیرا تجارب گرانبهائی ازپرواز جمعی سفینه ها بدست آورده‌اند.

بقول ناظران مزبور شورویهابا ساختن ایستگاه فضائی چندسال از امریکادر این زمینه جلوخواهند افتاد .

آمریکا قرار بود درسال جاری به نخستین آزمایش در این‌زمینه دست بزندامّا کاهش بودجه‌فضائی این کار را به سال ۱۹۷۲ محول کرد .

ایستگاه فضائی‌آمریکا درسال ۱۹۷۲ پرتاب میشود ، شش تا ۱۲ فضانورد بکار ساختمانی خواهند پرداخت .

سازمان فضانوردی با افزودن خانه های جدیدبه ایستگاه فضائی خود آنرا برای ۵۰ نفر درسال ۱۹۸۰ قابل سکونت خواهد کرد.

کارشناسان میگویند شورویها مسائل مهم ایجاد ایستگاه فضائی از جمله مسئله پرتاب متناسب و ناوبری در فضا را حل کرده‌اند.

علاوه بر این هفت فضانورد شوروی که‌در سه سفینه به پرواز جمعی پرداختند مطالعات جدیدی در مورد اثر بی‌وزنی از لحاظ پزشکی بعمل آوردند . اگرآنطور که انتظارش میرود سایوز ۸ نیز روز شنبه «امروز» فرود آید هفت فضانورد شوروی جمعا ۸۴۰ ساعت در فضا بوده‌اند که فقط اندکی کمتر از ۸۴۰ ساعتی است که جمع فضانوردان شوروی در پرواز های قبلی در فضا بسر برده‌اند .

عده‌ای عقیده دارند فضانوردان شوروی چند تجربه نظامی ، از جمله عکسبرداری و اکتشاف نیز در فضا بعمل آورده‌اند .

ساختمان های فلزی در فضا

مسکو-یك دانشمند شوروی طی مقاله‌ای درروزنامه «ستاره‌سرخ »نوشت جوشکاری ولحیم کاری در فضا راه رابرای ایجاد یك آنتن‌رادیوئی بارتفاع هزار متر خواهد گشود وپیش‌بینی ژول‌ورن‌نویسنده فرانسوی را دایر بر ایجاد ساختمان های فلزی در فضابه‌حقیقت نزدیك‌خواهد کرد . علاوه براین‌ایستگاه مزبور برای هواشناسی مداوم و راهنمائی سفاین بین‌سیارات مورداستفاده قرار خواهد گرفت.

آنتن هزار متری فضائی خواهدتوانست صدا های کهکشانهای دوردست رابشنود و از لحاظ نصب‌تلسکوپ ایستگاه فضائی بهتر از سطح ماه‌است و محوطه دیدوسیع تری خواهدداشت.

در این عکس گئورگی شونین (نفر سمت چپ) و والری کوباسف سرنشینان سفینه سایوز-۶ که‌برای اولین بار در فضا دست به آزمایش جوشکاری زدند پس از فرود آمدن در قزاقستان دیده میشوند .
عکس رادیوئی اطلاعات

امریکا و شوروی در مورد فرمول صلح خاورمیانه توافق کردند

تل‌آویو -خبرگزاری فرانسه - هواپیما های جنگنده‌اسرائیل در بیست‌وچهارساعت اخیر دوبارمحل های فلسطین با خمپاره‌انداز به کارخانه پطاس اسرائیل حمله کردند.وبدنبال‌این‌حمله به هواپیما های اسرائیل دستور داده شد که محل تمرکز کماندو ها را در هم بکوبند.

فرماندهی مبارزه مسلحانه فلسطین اعلام داشت که کماندوهای سازمان مقاومت‌فلسطین طی چهل و هشت‌ساعت اخیر در داخل خاك اسرائیل وسرزمین‌های اشغالی به عملیات کماندوئی متعددی دست‌زده وتلفات‌و خسارات سنگینی به دشمن‌وارد ساخته‌است.

کماندو های فلسطین یك مرکز برق را در مشرق غزه با دینامیت منفجر کردند ویك‌واحد از گشتی های دشمن را غافلگیر کرده و عده زیادی از آنها را کشته‌وزخمی کرده‌اند.

کماندو هاضمنا یك جیپ‌نظامی را با مین منفجر کرده‌و کلیه‌سر- نشینان آن را کشته یا زخمی کرده‌اند.

دیروز کماندو های عاصفه محل تمرکزوسایط نقلیه دشمن را در دره اردن به خمپاره‌بستند وتعداد زیادی از وسائط نقلیه را منهدم کرده‌وچندسربازاسرائیلی‌را کشتند کماندو های صاعقه دیشب باردیگر کارخانه پطاس اسرائیل را درجنوب بحرالمیت مورد حمله قرار دادمو قسمتی از کارخانه را منفجر ساختند.

رادیوتل‌آویواعلام داشت دیشب زدوخوردبین گشتی های اسرائیل وکماندو های فلسطین در نزدیکی مرز های لبنان روی داد. دراین نبردیکی از کماندو ها کشته شد ومقادیری اسلحه و مهمات ازجمله یك بازوکابدست گشتی‌های‌اسرائیل افتاده‌است .

دیشب در خط آتش بس اسرائیل واردن نیز پیکار شدیدی بین‌واحد های توپخانه وزره پوش دو طرف درگرفت.

سخنگوی نظامی‌اردن‌اظهارداشت که‌نیرو های اسرائیل ساعت ۹ بعدازظهر دیروزمواضع اردنی ها رازیرآتش گرفتند وبه‌نیروهای‌اردن بیدرنك‌به تیراندازی آنها پاسخ دادند.

دراین پیکار دو طرف علاوه بر توپخانه‌ازخمپاره‌انداز تانك‌ومسلسل های سنگین استفاده کردند وبه‌نیرو های اردنی تلفاتی‌وارد نیامد.

امروز در واشنگتن‌اعلام شد که آمریکا وشوروی درمورد استفاده از فرمول«رودس» برای گردآوردن اعراب واسرائیل بدور یکدیگر ، با میانجی‌گری گونارياريننك‌موافقت کرده‌اند .

این‌موافقت که‌قدم‌مهمی به‌پیش تلقی شده درمذاکرات‌بین‌سیسکو معاون وزارت خارجه آمریکا و «دوبری‌نین» سفیرشوروی‌درامریکا حاصل شده است. اسرائیل به قبول این فرمول حاضر است و مصر نیز بشرطی حاضر به قبول آن است که اسرائیل قبلا متعهد شود که اراضی اشغال شده را تخلیه کند .

بقول منابع مطلع مخالفت‌مصر موافقت اساسی آمریکا وشوروی را از اعتبار نمی‌اندازند .

سخنگوی نظامی‌اسرائیل‌اظهار داشت‌که از این منطقه کماندو های فلسطین با خمپاره‌انداز به کارخانه پطاس اسرائیل حمله کردند.وبدنبال‌این‌حمله به هواپیما های اسرائیل دستور داده شد که محل تمرکز کماندو ها را در هم بکوبند.

فرماندهی مبارزه مسلحانه فلسطین اعلام داشت که کماندوهای سازمان مقاومت‌فلسطین طی چهل و هشت‌ساعت اخیر در داخل خاك اسرائیل وسرزمین‌های اشغالی به عملیات کماندوئی متعددی دست‌زده وتلفات‌و خسارات سنگینی به دشمن‌وارد ساخته‌است.

کماندو های فلسطین یك مرکز برق را در مشرق غزه با دینامیت منفجر کردند ویك‌واحد از گشتی های دشمن را غافلگیر کرده و عده زیادی از آنها را کشته‌وزخمی کرده‌اند.

کماندو هاضمنا یك جیپ‌نظامی را با مین منفجر کرده‌و کلیه‌سر- نشینان آن را کشته یا زخمی کرده‌اند.

دیروز کماندو های عاصفه محل تمرکزوسایط نقلیه دشمن را در دره اردن به خمپاره‌بستند وتعداد زیادی از وسائط نقلیه را منهدم کرده‌وچندسربازاسرائیلی‌را کشتند کماندو های صاعقه دیشب باردیگر کارخانه پطاس اسرائیل را درجنوب

بولیوی شرکت نفت امریکائی را ملی کرد

لیما - آسوشیتد پرس- دولت بولیوی امروز یك کمپانی نفت امریکائی را که دراین کشوربکار استخراج وبهره‌برداری نفت‌اشتغال داشت ملی کرد و ارتش‌این کشور کلیه تاسیسات نفتی شرکت‌مزبور را که خلیج نام دارد تصرف کرد. انتظار میرود بدنبال ملی کردن‌نفت بولیوی روابط دو کشور امریکا و بولیوی بیش از پیش رو به‌وخامت برود .

دولت بولیوی بعد از ظهر روز جمعه تمام ارتباطات خود رابادولت پرو قطع کرد و موسسات‌تلگراف وتلفن خبردادند که‌ازساعت ۳٫۳۰ بعد از ظهر دیروز تمام ارتباطات تلفنی و تلگرافی‌بین دو کشورقطع شده است .

اندکی بعد سخنگوی وزارت خارجه امریکا گفت دولت بولیوی تاسیسات شرکت نفت خلیج‌راملی کرده است و مامنتظر اطلاعات بیشتری از سفارت خود در لاپاز هستیم .

حکومت بولیوی که برهبری ژنرال «اواندا» میباشددرماه گذشته با کودتائی حکومت آلفونسوسیلز رئیس جمهوری سابق را واژگون کرد و بلافاصله قوانین عملکرد نفتی کمپانی خلیج رالغو نمود .

دکتر هادی ملك
جراح قلب وریه وجراح عمومی
پس‌از ۲۶ سال‌طبابت درآمریکابنشانی‌زیر
ازساعت ٤ تا ۸ بعدازظهر بااطلاع قبلی بیماران
خودرا می‌پذیرد :
خیابان پهلوی : خیابان زردشت شماره۵۶
تلفن ۶۲۵۸۹۳

دکتر یحیی شهردار متخصص جهازهضم
از بیماران محترم متمنی‌است که‌برای مراجعه به
مطب ۲٤ ساعت قبل طرف صبح توسط تلفن ۳۳۷۰۳۵
وقت بگیرند .شاه‌آباد-خیابان‌باغ‌سپهسالار-شماره ۱۵٤

دکتر آسایش
بیماری‌های آمیزشی . مجاری‌ادرار
خیابان منوچهری ابتدای کوچه
ارباب‌جمشید پذیرائی ٦ تا۹ بعداز
ظهر .

موزائیک ناهید

محصول آخرین تکنیک سیمانکاری درجهان
تاپایان نمایشگاه‌آسیائی
فروش با ۱۰درصد
تخفیف
خیابان‌پهلوی‌سه‌راه‌عباس‌آباد
تلفن ۶۲۱۰۵۲ -۶۲۱۰۵۳

انتشارات بنیاد فرهنگ ایران «۵۶» زبان وادبیات فارسی «۶»
همای وهمایون
تصنیف
خواجوی کرمانی
باهتمام
کمال عینی
۲۷۲ صفحه ، قطع وزیری ، جلدزرکوب ، بها ۱۵۰ ریال

اطلاعیه شرکت در نمایش‌های جشن هنر سال ۱۳٤۹
برگزاری آئینهای مقدس ریشه همه‌شکل‌های نمایشی است . نمایش آئینی که از هزاران سال پیش طی مراسم خاص درمکان یازمان مقدس برگزار میشد در سنتهای شرق‌راه طولانی خودرا تا امروز ادامه داده است و تئاتر عصرما در جستجوی خود بار دیگر این فضای مقدس را باز می‌یابد.
باین مناسبت از کارگردانان ایرانی دعوت میشود در این سلسله نمایش‌ها شرکت کنند نمایشهائی که در حد برنامه‌اصلی «نمایش آئینی» پذیرفته شوند، از طرف سازمان جشن هنردر شیراز یا تخت‌جمشید عرضه خواهند شد.
نمایشهای خارج از برنامه اصلی (نمایش آئینی)و تئاترهای تجربی در تالاری در شهر شیراز بصورت جنبی اجرا میشوند.
از همه کارگردانان علاقمند درخواست میشود برای اطلاع از شرایط شرکت در جشن هنر سال ٤۹ حداکثر تاپانزدهم آبان ۱۳٤۷ به دفتر جشن هنر -تلویزیون ملی ایران جاده پهلوی خیابان جام جم مراجعه کنند.
آ-۵۱۱۷۲ ۱-۲

مسابقه نمایش نویسی
جشن هنرشیراز از همه نویسندگان و نمایشنامه نویسان ایران برای شرکت در مسابقه بهترین نمایشنامه های سال ۱۳٤۹ دعوت میکند .
انتخاب موضوع آزاد است و شرکت در مسابقه به منزله پذیرش شرایط زیر خواهدبود :
۱- مدت نمایش بین صدتاصدوپنجاه دقیقه - یا مدت اجرای مجموع نمایشنامه های هر شرکت کننده دو ساعت در نظر گرفته میشود .
۲- هر شرکت کننده میتواند با دو نمایشنامه در مسابقه شرکت کند .
۳- لازم است تعداد شخصیت های نمایش از ۲۵ نفر تجاوز نکند .
٤- اقتباس از ادبیات خارجی پذیرفته نمیشود.
۵- لازم است خلاصه موضوع نمایشنامه ضمیمه متن فرستاده شود .
٦- نسخه ارسالی در آرشیو دفتر مسابقه نمایشنامه نویسی جشن هنر حفظ خواهد شد .
جایزه‌ها بشرح زیر است :

جایزه ممتاز	۲۵ هزارتومان
جایزه اول	۷ هزار تومان
جایزه دوم	۵ هزار تومان
جایزه سوم	۳ هزار تومان

تلویزیون ملی ایران دو نمایشنامه چهارم و پنجم را خواهدخرید
آ-۵۱۱٦۸ ۱-۲

کلوب روتاری تهران
آقای دکتر آرت مستشار فرهنگی سفارت امریکادر جلسه این هفته کلوب مرکزی روتاری تهران که از ساعت یك تا ۲ونیم بعداز ظهر روز دوشنبه در محل‌پارك هتل تشکیل خواهد بود پیرامون «نتایج پرواز آپولو ۱۱ از لحاظ توده های مردم » سخنرانی خواهند نمود .

بت براسر اکسیژن تکنیك آ . ك . مقیم زوریخ در سویس صاحب اختراع راجع به «روشی برای انجام فعال و انفعالات متالوژی و دستگاه مربوطه » که در ایران تحت شماره ٤۰٦۳ به ثبت رسیده است اجازه بهره‌برداری از اختراع مزبور را باشخاص ذینفع عرضه مینماید . برای کسب اطلاع بیشتر بدفتر حقوقی ر . آقابابیان و همکاران خیابان شاه کوچه نوبهارشماره ۱۸ مراجعه شود
آ-۵۱۰۰۰

قابل توجه
دانشجویان دانشگاه‌ملی و موسسه عالی حسابداری
راهنمای حسابداری عالی تالیف جناب‌آقای هوشنك قزوینی جلد اول و دوم و سوم منتشرشد
مرکز فروش : کتابفروشی دهخدا روبروی دانشگاه تهران

کشتی طبرستان (سریع السیر)
خط کشتیرانی استریك که سرویس سی روزه بین انگلستان و خرمشهر در مورد کشتیهای خود برقرار نموده است کشتی نامبرده‌بالا را برای بارگیری در بنادر مختلف انگلستان باینشرح درنظر گرفته‌است
بارگیری در بندر .میدلزبرواز ۱۳ الی ۱۷ اکتبر ٦۹
بارگیری دربندر گرنجموت از ۱۷ الی ۲٤ اکتبر ٦۹
خاتمه بارگیری در لندن روز۳۱ اکتبر ۱۹٦۹
تاریخ حرکت روز ۸نوامبر ۱۹٦۹
کشتی طبرستان قرار است روز ۹ دسامبر به خرمشهر برسد .
شرکت گری مکنزی محدود
تهران-تلفن‌های۳۱٤۱۵٦ -۳۱٤۱۵۷ - ۳۱٤۱۵۸ - ۳۱٤۱۵۹
خرمشهر تلفن ۲۷۵۰
آ-۵۱۰۹٤

آموزشگاه زبان انگلیسی طاهری
برای کلاسهای جدید کنکور-مقدماتی- دوره اول دبیرستان و دوره دوم دبیرستان ثبت‌نام میکند .
صبحها کلاس مخصوص بانوان ثبت نام همه روزه صبح و عصر
نشانی : خیابان پهلوی - بالای چهارراه‌امیراکرم کوچه‌ماه
تلفن ٤۲۳۱۵

مسائل و مشکلات زندگی را با لبخند حل کنید ، با کتاب نوین از : بهرام شارخ
«پیشتازان کامیابی»
مرکز پخش : انتشارات امیرکبیر
۲۵ ریال

ویتنام جنوبی یک کشتی شوروی را بگلوله بست

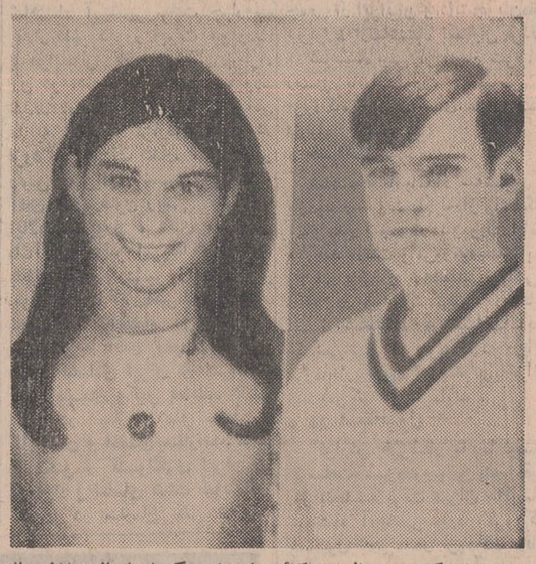

دو جوان کم‌سن‌و سال امریکائی بنام های «کویك باریالی» ۱۷ ساله و «جوآن‌فوکس» دوست دختر ۱۷ ساله‌اش پس از شرکت درتظاهرات ضد جنك ویتنام در «گلاسبورو» (محل مذاکرات سران شوروی و امریکا در سال ۱۹۶۷) خودکشی کردند.
در نامه هائی که این دختر و پسر از خود بجای گذارده‌اند گفته‌اند که بخاطر صلح دست به‌خودکشی زده‌اند. جسد دختروپسر جوان در یك اتومبیل پردود در یك‌جاده خاکی کشف شد. قرار است این دو را کنار هم دفن کنند. عکس رادیوئی اطلاعات

سایگون-یوناتیدپرس- قایقهای کشتی ویتنام جنوبی روز جمعه به یك کشتی شوروی که مقامات آمریکائی و ویتنامی آنرا کشتی جاسوسی میدانند آتش گشودند.
این حادثه در سواحل دانانك رخ داد، اما هنوز روشن نیست کشتی ۱۵۰ تنی شوروی گلوله خورده است یا نه. اما عده‌ای از ناظران عینی میگویندازجلو کشتی مزبور دود و شعله بلند شده بود. کشتی شوروی پس از تیراندازی بسرعت بطرف‌دریاهای آزادحرکت کرد.
مقامات ویتنام جنوبی گفتندکه کشتی مزبور به آبهای ساحلی ویتنام جنوبی وارد شده بود. کشتی مزبور، طبق اطلاع مقامات آمریکا، از یك ایستگاه دریائی ویتنام شمالی آمده بود.
در تمام روز پنجشنبه کشتی مزبور تحت نظر قرار داشت تا آنکه در ساعت ۱ونیم روز جمعه که کشتی وارد آبهای ساحلی ویتنام جنوبی گردید بسوی آن شلیك شد.
احتمال داده میشود که این یك کشتی اقیانوس شناسی‌شوروی بوده که در ماه گذشته کشتی های ناوگان هفتم آمریکاراتعقیب میکردو بخصوص‌به نحوه‌سوخت‌گیری کشتی های‌آمریکائی‌دردریا علاقمند بود.
مقامات سایگون گفتندما قبلا به کشتی شوروی اخطار کرده بودیم خود را معرفی کند، اما کشتی مزبور از این کار امتناع کرده بود.

● مذاکره مستقیم

ویتنام شمالی درکنفرانس صلح پاریس‌پیشنهاد کرده‌است که آمریکا وویت‌کنك به مذاکره مستقیم و محرمانه در مورد حل بحران ویتنام بپردازند.
سخنگوی دولت‌ویتنام جنوبی‌این پیشنهاد را یك «مانور تبلیغاتی» نامیدوآنرا یك‌قدم‌بعقب درمذاکرات پاریس‌تلقی کرد. وی گفت کمونیست هاقبلا پیشنهادمیکردند که‌مسائل ویتنام باید بین‌ویتنامی ها حل شود، امااکنون میخواهند دولت‌ویتنام جنوبی را از مذاکرات کناربگذارند.
دولت‌آمریکاهنوز جواب رسمی خود رابه‌این پیشنهاد نداده‌است.

● بمباران

هواپیما های ب۵۲آمریکائی مواضع کمونیست ها را در مرز کامبوج زیر بمباران گرفتند و درتمام روز جمعه و صبح شنبه بمباران را ادامه میدادند.
در جبهه‌زمینی، طی نبردی بین قوای آمریکا و ویتنام شمالی در ۷۲ کیلومتری سایگون ۱۳ سرباز کمونیست کشته‌شدند.این‌سربازان که تعدادشان ۴۰-۵۰نفربود، به وسیله هلیکوپتر های اکتشافی آمریکائی شناخته شدند وپس از نبرد جسد ۱۳ تن از آنان برجای مانده‌بود.
دوفقره زدوخورد نیزبین ویت‌کنك هاوسربازان ویتنام جنوبی گزارش داده شده‌است.
کمونیست هانیز با خمپاره و موشك به‌پایگاه نظامی آمریکائی در «دوك‌تو» حمله کردند و با دادن شش کشته عقب نشستند.
درواشنگتن ملوین لرد وزیر دفاع‌آمریکا دریك‌مصاحبه‌مطبوعاتی اظهار داشت‌که ایالات متحده‌پس از پایان نبرد هم چند هزارنفر از نیرو های خود را در ویتنام‌نگه خواهدداشت.
لردتصریح کرد که شماره‌این عده در حدود ۶تاهفت هزار خواهد بود که به عنوان مستشار نظامی در ویتنام جنوبی‌انجام وظیفه‌خواهند کرد.
شماره‌نظامیان آمریکا درویتنام جنوبی ۵۰۰۰۰ نفراست و پس از خارج شدن‌واحد هائی که پرزیدنت نیکسون دستور تخلیه آنها را صادر کرده‌است شماره سربازان آمریکائی به ۴۸۴ هزار نفرتقلیل خواهدیافت.

نخست‌وزیر چکسلواکی گفت: کشورما اشغال نظامی نشده است

پراك - خبرگزاری فرانسه - الدریچ‌چرنیك‌نخست وزیرچکسلواکی ضمن نطقی که پس از معرفی اعضای جدید کابینه خود بپارلمان آنکشور ایراد کرد گفت در اوت سال ۱۹۶۸ نه مداخله‌ای صورت گرفته و نه کشور ما اشغال نظامی شده است بنابر این دیگر هیچ چیز مانع آن نخواهد شد که بین اتحاد شوروی و پراك روابط صمیمانه‌ای برقرار شود. وی گفت نخستین هدف ما برقراری روابط حسنه بین دو کشور است. دومین هدف دولت جدید تشکیل یك‌کنفرانس برای مذاکره در باره امنیت اروپا است که از طرف کشور های عضو پیمان ورشو پیشنهاد شده است.
نخست وزیر چکسلواکی اضافه کرد که دولت وی تمام کوشش خود را در توسعه روابط متقابل با همه کشور ها صرف خواهد کرد.
مجلس ملی چکسلواکی که بعداز ظهر دیروز تشکیل جلسه داده بودهفت نفر از نمایندگان را از حق نمایندگی محروم کرد. «جیری پلیکان» رئیس سابق رادیو تلویزیون پراك از جمله کسانی است‌که‌از حق نمایندگی‌محروم شده است.
این عده متهم هستند که به نقش رهبری حزب کمونیست چکسلواکی احترام نمی‌گذاشتند. مجلس خلق چکسلواکی هفت نفر دیگر را بجای نمایندگان معزول به نمایندگی پارلمان انتخاب کرد.
در همان جلسه بود که «والیبورد هانس» بجای دوبچك بریاست مجلس انتخاب گردید. از طرف پادگورنی صدر هیئت رئیسه شورای عالی‌شوروی بهمین مناسبت تلگرام تبریکی برای رئیس جدید مجلس چکسلواکی‌مخابره شده است.

برنده ساعت فاورلوبا درنمایشگاه آسیائی

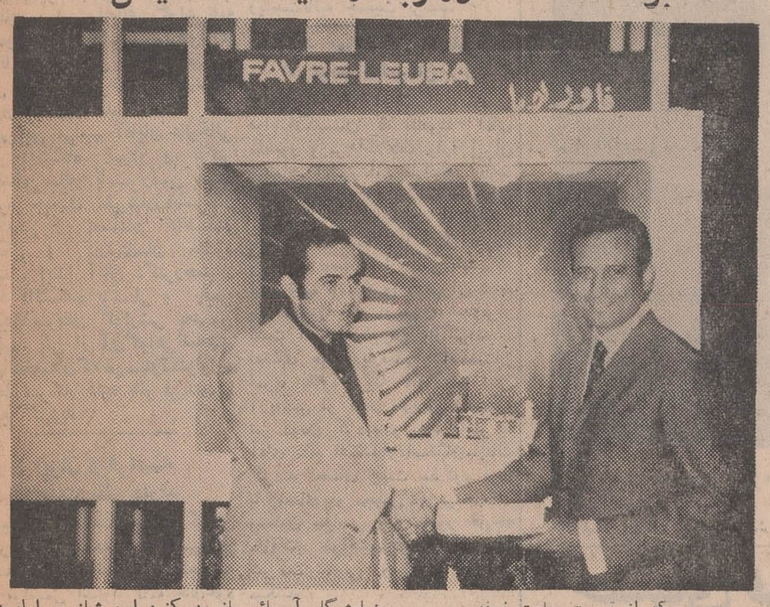

هرروز که از قسمت ساعت غرفه سویس در نمایشگاه آسیائی بازدید کنید این شانس راداریدکه برنده خوشبخت یك‌ساعت ساخت سویس‌باشید. این شانس در بازدید پریروز نصیب آقای بیژن بهنام شد. در عکس ایشان را هنگام دریافت یك دستگاه ساعت زیبای فاورلوبا از دست آقای‌مهدی جواهری ملاحظه میکنید.

کشف‌داروی جدیدبرای معالجه سرطان

مونیخ - خبرگزاری‌فرانسه - روزنامه‌بیلده‌زایتونك (مجله مصور) گزارش داد که دو دانشمند آلمانی یك واکسن موثر برای مبارزه با بیماری سرطان کشف کرده‌اند.
گزارش این‌روزنامه حاکی است که پروفسور «فردریك - وستر» استادانستیتوی سرطان مونیخ و یکی از دستیارانش داروی جدیدی براساس «آلبومین» کشف کرده‌اند که روی غده های سرطانی‌اثر قاطع دارد.
آزمایش هائی که روی خوکچه ها بعمل آمده نشان میدهد که داروی جدید از یکطرف از ازدیاد سلول های سرطانی جلوگیری می کند و از طرف دیگر نقش مهمی در تقویت دفاع‌طبیعی‌بدن دربرابر غده های سرطانی ایفاء می کند.
دکتر «وستر» حاضر نشده است جزئیات تهیه واکسن جدید را فاش کند و هنوز معلوم نیست که داروی جدید برای‌درمان‌تمام انواع سرطان یا نوع بخصوص آن موثر است.
پروفسور «کارل هنریش» یکی‌ازمعروف‌ترین کارشناسان بیماری سرطان درآلمان هنوز حاضر نشده‌است درباره‌داروی جدید اظهار نظر بکند.

کشف اسرار قتل شارون‌تیت

لوس‌آنجلس - پلیس لوس‌آنجلس اعلام کردقراین‌و دلایلی‌بدست‌آورده که ممکن‌است منجربه‌کشف ماجرای قتل‌شارون‌تیت هنرپیشه معروف شود. سخنگوی پلیس حاضرنشد هیچ اطلاعی درباره‌این قراین‌ودلایل بدهدولی گفت‌بالاخره ماجرای قتل بااین‌مدارك روشن خواهدشد.
جسد های «شارون‌تیت» همسرپولانسکی کارگردان فیلم‌وچهار نفردیگر در خانه‌ییلاقی‌تیت‌در ۹اوت امسال یافته‌شد.
سخنگوی پلیس گفت بیش‌از یکنفر در قتل‌شارون‌تیت‌دست‌داشته‌اند واکنون‌پلیس در جستجوی قاتلان‌است.

کشیش قلب پیوندی فرانسه هم مرد

پاریس -«شارل‌دامین بولونی» «کشیش فرانسوی» دراز زیسته‌ترین بیمار قلب پیوندی روز جمعه ناگهان در یك بیمارستان پاریس درگذشت.
وی هفده ماه و پنج روزبا قلب پیوندی زندگی کرد ودر ۵۸ سالگی درگذشت. علت مرك «بحران دفع قلب» ذکر شده است.
قبل از بولونی کشیش‌دراز-زیسته‌ترین بیمار قلبی دکتر بلی‌برك دندانساز افریقای جنوبی‌بود.
بامرك کشیش‌بولونی، دراز زیسته‌ترین بیمار قلب‌پیوندی «راسل» اهل «ایندیاناپولیس» است که در ۲۴ اوت سال ۱۹۶۸ عمل جراحی شده و هنوز زنده است.
مقامات بیمارستان گفتند بولونی کشیش برای بیماری در بیمارستان نخوابیده بود بلکه پس از عمل قلب، بیمارستان خانه او شده بود ودر آن زندگی میکرد.
وی چند بار دچار علائم‌دفع قلب شد،اما هر بار نجات یافت. حمله اخیر او چنان ناگهانی بود که کاری از دست علم پزشکی ساخته نبود. با مرك بولونی، در فرانسه ازده‌عمل پیوند قلب، فقط دو نفرزنده مانده‌اند.

جایزه پزشکی نوبل به سه پزشك آمریکائی تعلق گرفت

استکهلم - کالج استادان انستیتوی «کارولینکا» که هیئت داوران جایزه نوبل پزشکی را تشکیل‌میدهند سه‌تن از پزشکان آمریکائی رابرنده جایزه‌نوبل۱۹۶۹پزشکی اعلام کرد.
این‌سه نفر عبارتند از دکترماکس‌دلبروك، عضو انستیتوی تکنولوژی کالیفرنیا، دکتر«سالوادورلوریا» از انستیتوی تکنولوژی ماساچوست ودکتر الفرد هارشی، از انستیتو از «کارنکی»واشنگتن که بخاطر کشف‌مکانیسم ساختمان ژنتیك ویروس هابدریافت این‌جایزه نائل‌شده‌اند مبلغ‌جایزه نوبل پزشکی ۳۷هزار« گورون»در حدود (۵۲۰هزارتومان)است که در دهم‌دسامبر سال جاری طی مراسمی بوسیله گوستاوآدولف‌پادشاه سوئد به‌برندگان آن تسلیم خواهدشد.

همسر بیتل سقط جنین کرد

لندن -خانم اونولنون(ژاپونی) همسر «جان‌لنون»بیتل معروف سقط جنین کرد. این دومین سقط جنین خانم‌لنون است. سقط جنین این دفعه اوهفت ماهه ودفعه قبلیش شش‌ماهه بود.
خانم لنون از یك هفته‌پیش بعلت‌تهدیدسقط دربیمارستان بستری شده بود و شبها جان لنون روی کف اطاق، درکنار تخت همسرش میخوابید.

دوشیزه برنادت نماینده پارلمان انگلیس‌رار بودند

لندن - عده‌ای که خود را «دانشجوی مبارز» مینامند، امروز صبح اعلام کردند که خانم «برنادت دولین» نماینده پارلمان انگلیس و رهبرآتشین خوی کاتولیك‌های ایرلند شمالی را ربوده‌اند و باگرفتن غرامت او را آزاد خواهند کرد.
اما «اوانس» یك دانشجوی دانشگاه ناتینگهام، که خبر بنام او پخش شده گفت از این ماجرا خبری ندارد.
خبر ربودن برنادت با تلفن بدفتر آسوشیتد پرس در انگلیس گزارش داده شد، تلفن کننده خود را «اوانس» رهبر دانشجویان معرفی کرد، اما اوانس بعدا که خبرنگاران اورا یافتند اعلام کرد اوتلفن نکرده وتلفن بنام‌او فلابی‌بوده است.
ولی احتمال دارد که خانم برنادت را درسرراه به‌خانه‌اش دزدیده باشند. با هیچیك از نزدیکان خانم برنادت تماس میسر نشد تا صحت یاسقم‌خبر روشن شود. پلیس ناتینگهام نیز میگوید که از این ماجرا خبری ندارد.

همسر دزد معروف قطار پول لندن دستگیر شد

ملبورن -پلیس ملبورن اعلام کرد که خانم «رونالد-بیگز» همسردزد معروف قطار راه‌آهن انگلیس راتوقیف کرده‌است.
پلیس در جستجوی شوهراین زن‌است که اندکی قبل از حمله به خانه‌شان در حومه ملبورن‌از خانه گریخته بودویقینا درملبورن می‌باشد.
خانم «بیگز» فعلادر زندان زنان‌استو به جرم ورود قاچاقی به‌استرالیا محاکمه خواهد شد.دوپسر ۹و۳ساله بیگز همراه مادرشان‌درخانه‌بودند فعلااسکاتلندیاردانگلیس منتظربدست آوردن اخباردیگری از ملبورن‌است.
رونالدبیگز درسال ۱۹۶۵، از زندان «واندزورث» لندن گریخت. وی‌بعلت دزدی‌یك قطار حامل پول در انگلیس به ۳۰سال حبس‌محکوم شده‌بود. مبلغ دزدی ۲٫۵ میلیون لیره‌انگلیسی بودوباآنکه از دزدان فقط«بیگز» متواری‌است، مقدار کمی از این‌پول کلان‌بدست پلیس افتاده‌است.

قاتل دیوانه بازهم کشتار میکند

سانفرانسیسکو - یك‌دیوانه که خود را «زودیاك» (منطقه-البروج) معرفی میکند ومدعی است ۵ نفر را در سواحل خلیج سانفرانسیسکو کشته است، قصد دارد برشدت کشتار خود، بیفزاید.
معلوم نیست ادعای این‌دیوانه واقعا درست باشد، اما مسلم است که در یکسال اخیربه فواصل مختلف ۵نفر در این منطقه کشته شده‌اند و هیچ نشانی از قاتل بدست نیامده است. دیوانه مزبور با پیام و تلفن به‌پلیس و جراید خبر داده است که در این هفته ضربه‌خودرا واردخواهد آورد. پلیس بشدت در تعقیب‌اوست، اما نشانی از وی بدست‌نیاورده است.

ملکه الیزابت نفس راحتی کشید

لندن -ملکه الیزابت دوم‌باید روز پنجشنبه نفس‌راحت-تری کشیده باشد، زیرازباله-های کاخ‌باکینگهام را که‌دو هفته بود انباشته شده بودبالاخره بیرون بردند.
اعتصاب ۲۴ روزه رفتگران‌لندن، در نیمی‌از شهرداریهای ناحیه‌ای پایان یافت و ازخوش‌اقبالی، کاخ باکینگهام جزو منطقه‌ای بود که رفتگران‌بکاربرگشتند. در حالیکه‌در محله نزدیك کاخ هنوز زباله‌هارابعلت اعتصاب جمع‌نکرده‌اند.

کشیش دیوانه در مقابل مردم لخت شد

رم- یك کشیش امریکائی ۴۲ ساله که دچارجنون آنی شده بود در برابر کلیسای «سن‌کلودیو»درمرکز شهر رم‌درجلو عده کثیری کاملا لخت شد.
او پس‌از آنکه لباس های کشیشی خود را در پای مجسمه‌ای که در مدخل کلیسا قرار دارد گذاشت با چالاکی حیرت‌انگیزی درحالی که سرود مذهبی میخواند بنای جست‌و خیز گذاشت. ماموران پلیس بزحمت توانستند کشیش دیوانه را دستگیر ساخته و روانه تیمارستانش بکنند.

کاخ سفید واشنگتن آتش گرفت

واشنگتن - دیروز یکی از زیر زمین های کاخ‌سفید مقر ریاست جمهوری امریکا آتش گرفت. زیرزمین در همان قسمتی از کاخ بوده است که دفتر نیکسون در آن قرار دارد.
آتش‌نشانان واشنگتن شتابان خود را بکاخ سفید رساندند و آتش را خاموش کردند، اما دود کاخ سفید را گرفته بود و لوله های پرفشار آب صدماتی به این قسمت از کاخ وارد کردند.
آتش سوزی یکساعت پیش از آن بود که قرار بود نیکسون درباره «تورم‌پولی» در امریکا یك نطق رادیوئی بکند. در این نطق نیکسون گفت که مبارزه وی با تورم پولی کاملا موثر واقع شده است و دولت او در مدت هفت ماه حکومت خود جلوی ترقی سریع قیمت ها را گرفته است.

تلویزیون بلر جام جهان نما

شن وماسه
بدون پیش‌خرید
بدون معطلی
شرکت سهامی (شن‌ما) مفتخراست که‌ازامروز محصول کارخانه خودراکه‌با آخرین سیستم ماشین‌آلات شن‌شوئی دنیا مجهز میباشد به بازار عرضه میدارد
.تلفن ۴۷۷۱۷

سالن بولینگ ونک افتتاح شد
همه روزه از ساعت ۱۰ صبح تایك ساعت بعد از نیمه شب سالن بولینك وسرگرمیهای ونك با عالیترین پذیرائی و پارکینك اختصاصی
نشانی: خیابان پهلوی - خیابان ونك - ساختمان درایوین سینما ونك - تلفن ۶۲۲۵۵۷

زیرگذر لوطی صالح
درانجمن ایران وامریکا
آ-۲۲۸۵۵

ازهمین‌هفته در بزرگترین سینماهای پایتخت
اثر پرقدرت وجاودان سینمای هند
فیلمی‌که خاطره آنرا تاآخر عمرفراموش نخواهیدکرد
راج کاپور و هما مالینی
(هنرپیشه‌محبوب‌همه) (ستاره جدید سینمای هند)
در فیلم
رنگی
ایستمن‌کالر

سوداگر خوشبختی
باشرکت: تانوجا - جاینت - دیوید
کارگردان: ماهش‌کول - موزیك از شانکر جایکیشن

برنامه‌آینده‌بزرگترین‌سینماهای‌پایتخت

کارگردان: شیرازی
تهیه شده در مهرگان فیلم پخش از: فرودین فیلم

چینی‌های هیس ۷۴۵۹۹

از صبح چهارشنبه در سینماهای
مولن‌روژ - مهتاب - دیانا - رکس - شهوند
نپتون - لیدو - همای - اسکار - پاسارگاد
شرق - ارانوس - مسعود

۴ روز دیگر
سینما آسیا
بادنیائی از شکوه و زیبائی

وزیر کشور: میزان جرائم تخلفات رانندگی هنوز تعیین نشده

● آئین‌نامه اجرائی تشدید مجازات رانندگان بعد از تصویب قانون‌تنظیم‌میشود

● رانندگی بدون گواهینامه از ۱،۱ روز تا ۲ ماه حبس دارد

● وسائط‌نقلیه‌ایکه در محل توقف ممنوع قرار گرفته باشند با وسائل‌مخصوص به محل توقف مجازانتقال داده میشوند

وزارت کشور لوایح مربوط به تشدید مجازات رانندگان‌متخلف‌و افزایش اختیارات افسران پلیس راهنمائی و پلیس راه رابرای‌اظهار نظر فراکسیون پارلمانی‌حزب‌ایران نوین ارسال داشت و وزیر کشور امروز اعلام کرد که تا لوایح پیشنهادی بتصویب مجلسین نرسد تهیه آئین‌نامه قانونی معنی نداردو هنوز میزان جرائم‌تخلفات‌رانندگی تعیین نشده است چون باید ارقام جرائم بعد از تصویب قانون طی آئین نامه خاصی تنظیم گردد.

متن‌لوایح

متن‌لوایح جدید مربوط به‌تخلفات رانندگی بشرح‌زیراست: بموجب ماده‌واحده‌ای برای رانندگان‌بدون گواهی‌نامه و رانندگان ممنوع از رانندگی‌مجازات زیرتعیین شده است.

ماده ۱- کسانی که‌بدون‌گواهینامه رسمی اقدام به رانندگی‌وسائل نقلیه موتوری نمایندو همچنین کسانی که بموجب حکم دادگاه از رانندگی وسائل موتوری‌ممنوع شده‌اند به‌رانندگی وسائل مزبور مبادرت ورزند، به حبس تادیبی‌از یازده روز تا دو ماه وجزای نقدی از یکهزار تا بیست هزار ریال محکوم خواهندشد.

تبصره-لازتاریخ تصویب این قانون‌ماده۹تشدیدمجازات رانندگی مصوب ١٤ تیر ماه ١٣٢٨ ملغی واین ماده جایگزین آن خواهد بود.

انتقال وسیله

بموجب دومین ماده واحده به شهربانی کل‌در مورد انتقال وسیله نقلیه متوقف در محل توقف‌ممنوع واخذجریمه از رانندگانی که به توقف در معابر غیر مجاز مبادرت مینمایند اختیارات‌بیشتری‌داده‌شده است.

متن‌ماده‌واحده

ماده ۱- شهربانی کل کشورو پلیس راه می‌توانندوسیله‌نقلیه‌ای راکه در محل توقف‌ممنوع‌قراردارد وممنوعیت توقف در آن محل‌توسط مقامات‌مزبور بانصب علامت‌یاآگهی اعلام گردیده، باوسائل مخصوص که‌برای این کار معمول است ازمحل‌مذکوربه محل نزدیکترین توقف‌آزادیاتوقفگاه‌انتقال‌داده‌شودو جریمه‌نقدی‌مقرردرقانون‌وآئین نامه اخذ جریمه نقدی وسیله افسران شهربانی راوصول نمایند.

تبصره -هزینه انتقال وتوقف در توقفگاه بعهده راننده متخلف می‌باشد.

ماده واحد سوم مربوط است‌به اجازه اختیار افسران راهنمائی‌و رانندگی که متخلفین از مقررات راهنمائی و رانندگی را از یکصد تا دو هزار ریال در محل جریمه نقدی نمایند.

متن ماده واحده سوم

ماده ۱- در شهر هائی که از طرف اداره کل شهربانی باموافقت وزارت کشور تعیین و آگهی شود به افسران شهربانی کل که باین منظور تعیین شده باشند اجازه‌داده می شود که متخلفین از آئین‌نامه راهنمائی و رانندگی را در محل و در حین مشاهده متخلف‌متوقف کرده فوراز آنان‌جریمه‌نقدی که‌برحسب مورد از یکصد الی دو هزار ریال‌و طبق آئین‌نامه‌ای که بنابر پیشنهاد شهربانی و تصویب وزارتین کشور و دادگستری مشخص می گردد خواهد بود، با تسلیم قبض رسید تمبردار، دریافت نمایند. و در صورتی که متخلف بعلت همراه نداشتن وجه قادر به تادیه جریمه نباشد و یا بعلت دیگری دریافت جریمه در حین تخلف و در محل مشاهده آن مقدورنباشد افسرمامور اختیاریه‌ای به متخلف تسلیم و یا بوسیله نقلیه الصاق می نماید.

در این صورت متخلف باید ظرف ده روز از تاریخ اخطاریه جریمه مقرره را به یکی از صندوق های راهنمائی و رانندگی شهربانی‌ارسال و رسید دریافت دارد.

شخصی که بنظر افسرشهربانی معترض باشد برای رسیدگی ظرف ٢٤ ساعت به دادگاه خلاف احضار می شود و در صورت عدم حضور یا وارد نبودن اعتراض دادگاه میتواند او را بتادیه جریمه و مبلغی اضافه برآن تا معادل نصف مبلغ اصلی جریمه محکوم نماید.

تبصره - از تاریخ تصویب این قانون‌ماده‌یك قانون‌اعطای اختیار به افسران شهربانی کل کشور برای وصول جرائم رانندگی مورخ ٢٩ خردادماه ملغی واین‌ماده جایگزین آن خواهد بود.

یك لایحه

خبرنگار اطلاعات گزارش‌میدهد که پس‌از ارسال این‌سه ماده‌واحده به حزب ایران‌نوین هرسه ماده در ردیف هم قرار داده شده و آنرا بصورت لایحه‌ای درآورده‌اند که پس از بررسی واظهارنظر به‌پارلمان تقدیم خواهد شد.

پس از تقدیم‌این لایحه به‌مجلس و تصویب آن در پارلمان اداره راهنمائی و رانندگی باستناد آن مجاز خواهدبودکه آئین‌نامه‌اجرائی لایحه را تدوین و پس ازتصویب وزارتین کشور و دادگستری‌بمرحله اجرا درآورد. براساس‌این آئین‌نامه میزان هریك از تخلفات رانندگی تعیین و برای‌تصویب پیشنهادخواهد شد.

پلیس استرالیا خانم «بیگز» همسر«روبربیگز» سارق ترن حامل‌پول‌لندن را در شهر ملبورن دستگیر کرد واکنون در جستجوی خوداو است. در این عکس خانم «بیگز» درحالیکه بوسیله مامورین به دادگاه راهنمائی میگردد دیده میشود. عکس رادیوئی اطلاعات

جشنهای فرهنگ و هنر درسراسر کشور برگزارمیشود

● در این جشن‌هانمایشنامه های مختلف، نمایشگاه‌های متنوع و برنامه های هنری جالب اجرا میگردد

وزارت‌فرهنگ وهنراین روز ها درتدارك برنامه دومین جشن‌فرهنگ و هنراست که از ٤ تا ١٨ آبان در سراسر کشور برگزار می شود. جشنهای فرهنگ‌و هنر امسال‌برپایه فرهنگ ملی‌استوار است و همین زمینه فرهنگ ملی، در جشن فرهنگ وهنرامسال امکانات گوناگونی فراهم کرده است‌تا برنامه ها، به‌اقصی نقاط مملکت کشیده شود و راه ورسم تازه‌ای در جهت‌ارتباط نزدیك میان هنر و مردم فراهم آید. به‌علاوه کمیته همکاریهای جشن‌توانسته است‌یاری و همراهی سازمان های مختلفی راتامین کند و برگسترش دامنه برنامه ها بیافزاید. از جمله وزارت آموزش‌وپرورش علاوه بر تشکیل نمایشگاه نقاشی و کارهای دستی دانش‌آموزان ممتازوبرگزاری سخنرانی های مختلف فرهنگی برنامه های ویژه‌ای از طریق تلویزیون آموزشی پخش می کند ووزارت کارواموز اجتماعی برنامه های هنری خاصی خواهدداشت.

همچنین سازمان جلب‌سیاحان نمایشگاه وسیع‌و پر خرجی‌از آثار باستانی ومناظر ایران ترتیب می دهد. موسسات شیرو خورشیدسرخ وسازمان ملی‌پیش‌آهنگی ایران به ایجاد نمایشگاه های هنری‌واجرای برنامه‌های موسیقی تئاتر رقص و سخنرانی در تهران‌و شهرستان‌ها مبادرت‌می‌ورزند. به علاوه شرکت ملی نفت ایران هم زمان با ایجاد نمایشگاه عکس های هنری‌کتاب ومجموعه‌سخنرانی در باب فعالیت های فرهنگی منتشرمی سازدووزارت پست‌وتلگراف وتلفن یك‌سری‌تمبر یادگاری‌مخصوص‌منتشرمی کند.

جالب‌تراز همه همکاری انجمن دوشیزگان‌وبانوان‌است که‌مجموعه‌ای ازتشکیل دونمایش عکس و کارهای دستی‌وهنری بانوان را از یکسوو برگزاری جلسات سخنرانی‌و شب شعرا را ازسوی‌دیگر دربرمی گیرد.

*** برنامه های اختصاصی**

وزارت‌فرهنگ و هنر به‌عنوان مسئول برگزاری جشن بنوبه خودبرنامه های گسترده‌ای دارد. این برنامه ها را می‌توان به سه دسته تقسیم کرد. برنامه های تهران - برنامه های شهرستان هاوبرنامه های مشترك.

در تهران نمایشنامه مردفرنگی ودایره زنگی به کارگردانی‌عباس مغفوریان درتالار ٢٥ شهریوربروی صحنه می آیدو ١٧ نمایشگاه در زمینه‌اشیاء عتیقه -عکس - آثار هنری استادبهزاد -آلات موسیقی- کتاب کار های هنری‌هنرجویان- بافته‌های‌دستی،نقاشی، نقش‌برجسته‌و اسلایدتشکیل‌میشود، بعلاوه‌پایتخت برگزاری کنگره تاریخ و فرهنگ ایران و سمینار شاهنامه و فرهنگ ایران را دربر میگیرد و برنامه‌های هنری تالار رودکی نیز به تهران اختصاص دارد. در این برنامه ها که بیشتر برزمینه های فولکلوریك و هنرمندان ملی متکی است چند اجرای تازه از شعر و آواز محلی کنسرت موسیقی ایرانی و سنفنیك از آثار آهنگسازان ملی خواهیم دید.

در شهرستان ها

برنامه های اختصاصی وزارت فرهنگ و هنر در شهرستان هابیش و کم گسترده است. دو گروه از هنرمندان موسیقی و رقص های محلی و دو گروه از هنرمندان موسیقی ملی ٤٨ برنامه در شهر های مختلف اجرا می کنند و نمایشگاه هائی در زمینه های‌مختلف (سرامیك هنر های دستی محلی، عروسك، کتاب، عکس و مردم شناسی)دراهواز،رضائیه، کرمانشاه، زاهدان، شیراز، تبریز، اصفهان، کاشان، قزوین، کرمان، مشهد، ساری، یزد، سنندج‌و کلیه‌مراکز استان ها تشکیل می شود.

● برنامه های مشترك

برگزاری جلسات شعرخوانی انجام مسابقه بهترین عکس میان هنرمندان سراسر کشور نمایش ١٤ حلقه فیلم انتخابی از میان ١٠٠ حلقه فیلم مستندبا نام‌های‌نمایشگاه شیشه‌و سرامیك (رنگی)، نمایشگاه گوهر نشانی (رنگی)، نمایشگاه لباس عروسك (رنگی)، نمایشگاه نقاشی دختران، نمایشگاه کتاب (رنگی)، نمایشگاه نقاشی کودکان (رنگی)،نمایشگاه‌نقاشی کمال‌الملك، مهاباد،بندرعباس، اردوی‌پیشاهنگی، مسجد شاه (رنگی)، مسجد جامع (رنگی)، دیدار (رنگی) و دختران سپاهی و چاپ و توزیع کتاب و نشریات مختلف فرهنگی مجموعه برنامه های مشترك وزارت فرهنگ و هنر در تهران و شهرستان‌هاست. در این قسمت از برنامه ها ویژگی های فرهنگ ملی به تمامی‌موردتوجه قرار گرفته است.

درگذشت

باکمال تاسف اطلاع یافتیم که بانو صدیقه‌بهروزمادر آقای‌جهانگیر بهروز مدیر «اکواف‌ایران» بدرود حیات گفته است.

ما این مصیبت رابه بازماندگان آن شادروان بویژه آقای جهانگیر بهروز صمیمانه تسلیت می گوئیم.

فوت تاجر ایرانی مقیم هامبورك

بطوریکه اطلاع حاصل‌شدآقای حسن‌ولادی تاجر معروف ایرانی مقیم هامبورك بعلت سکته قلبی در پشت میز کار تجارتخانه خود درگذشت آقای ولادی مدت چهل سال در کار تجارت فعالیت داشت و د رشهرهامبورك یکی از تجار سر شناس ایرانی بود که فعالیت همه جانبه‌ای داشت و مرتبا نشریه‌ای حاوی قیمت ها و نوسانات بازاردر اروپا بزبان‌فارسی منتشر میکرد و برای تجار ایرانی ارسال میداشت

فوت ولادی موجب تاثر تجار ایرانی است و ما نیز این مصیبت را بفرزندانش تسلیت میگوئیم.

تصحیح‌جدول

در ستون افقی جدول امروز، بعد از کلمه (بعد چهارم) اول سطر هفتم عدد ٣ از قلم افتاده است که بدینوسیله تصحیح‌میشود

خبرهای روز

شاهزاده کارلوس از ایران رفتند

شاهزاده دون کارلوس پرنس اسپانیا و همسرشان پرنسس‌سوفی که بدعوت شاهنشاه و شهبانو برای دیداری از ایران بکشور ما آمده بودند، امروز تهران رابا هواپیما ترك کردند و در فرودگاه مهرآباد از طرف‌والاحضرت‌شاهپور غلامرضا پهلوی وهمسرشان والاحضرت منیژه بدرقه شدند.

توزیع گواهینامه

ساعت ٩ و٢٠ دقیقه بامداد امروز در حضور سرکار علیه بانو فریده دیبا قائم مقام ریاست عالیه‌ورئیس هیئت مدیره جمعیت ملی مبارزه‌با سرطان مراسم اعطای گواهی‌نامه نوآموختگان کلاس‌سیتوتکنولوژی در تالار کنفرانس مرکز تحقیقات علمی انستیتو سرطان بیمارستان پهلوی برگزار شد.

در این مراسم آقایان عالیخانی رئیس دانشگاه تهران و دکتر جهانشاه صالح نایب رئیس هیئت مدیره جمعیت ملی‌مبارزه‌باسرطان و چندتن از استادان دانشکده پزشکی و کارشناسان حضور داشتند. ابتدا آقای دکتررحمتیان استاد دانشکده پزشکی و رئیس انستیتو سرطان گزارشی به‌عرض رسانید. پس از آن‌گواهی‌نامه‌های فارغ‌التحصیلان کلاس‌سیتوتکنولوژی توسط سرکار علیه بانو فریده‌دیبا توزیع گردید.

ایران و فرانسه وحدت نظر دارند

تیمسار سر لشکر حسن‌پاکروان سفیر جدید شاهنشاه آریامهر در فرانسه بعد از ظهر روز پنجشنبه طی مراسمی استوار نامه های‌خود رادرکاخ الیزه‌به ژرژپومپیدورئیس جمهوری فرانسه تسلیم کرد.

پرزیدنت پومپیدو ضمن نطقی که باین مناسبت ایراد کرد از رشته های محکم و علایق عمیقی که ایران و فرانسه را بیکدیگر می‌پیوندد سخن گفت.

رئیس جمهوری گفت: در حال حاضر وحدت‌نظرقابل‌ملاحظه‌ای‌بین کشور های ما وجود دارد و هردو کشور میخواهند استقلال ملی‌خود را در برابر هر گونه برتری حفظ کنند

تقدیم استوار نامه

بعد از ظهر پنجشنبه ٢٤ مهر آقای محسن صدری‌سفیرشاهنشاه آریامهر در وین باتفاق کارمندان سفارت شاهنشاهی‌در کاخ«هامبورك» حضور یافته وطی مراسم خاصی استوارنامه خود را به‌حضرت‌رئیس جمهوری اطریش تقدیم نمود.

شهردار شمیرانات

آقای سرهنك ذبیح‌الله‌جهانشاهی بسمت شهردار شمیرانات‌منصوب ومشغول کار شد.

شرکت ١٤ سناتور و نماینده‌شورادرکنفرانس بین‌المجالس

جلسه سالانه کنفرانس بین - المجالس‌امسال در دهلی‌نوباشرکت نمایندگان پارلمان کشور های مختلف جهان تشکیل میشود.

تاریخ تشکیل کنفرانس پنجم آبان اعلام گردید و از ایران نیز چهارده نفر (٤٠نفرازسناو١٠نفراز شورا) دراین کنفرانس شرکت میکنند.

از مجلس سنا آقایان متین‌دفتری دکتر علی امیرحکمت، بوذری، سراج حجازی واز مجلس شورای ملی، خانم سعیدی و آقایان‌رشتی یزدان‌پناه، دکتر ضیائی، محسن خواجه‌نوری، دکتر اعتمادی، دکتر صدر، ساگینیان، دادفرو حسن صائبی در هیئت نمایندگی ایران عضویت دارند. ریاست هیئت نمایندگی ایران‌در کنفرانس بین‌المجالس باسناتور متین‌دفتری است.

بازگشت به‌تهران

آقای سعیدی فیروز آبادی مشاور وزارت دارائی که برای مطالعه در امور مالیاتی و گمرك سال گذشته به اروپا و امریکا مسافرت نموده بود، پس از پایان مطالعات خود به تهران بازگشت.

پیش بینی هوا

هوای شهرستانهای شمالی استان خراسان و استانهای آذربایجان و دامنه سلسله جبال البرز قسمتی ابری گاهی ابری همراه بارگبار پراکنده که از سمت غرب بتدریج از مقدار ابرها کاسته میشود - هوای کرانه‌های‌دریای‌مازندران کمی ابری گاهی ابری همراه بابارندگی خفیف، هوای استان فارس وخوزستان کمی ابری در بعضی ساعت قسمتی ابری همراه‌بارگبار پراکنده- هوای تهران کمی ابری در بعدازظهر واوایل شب قسمتی ابری همراه بارگبار پراکنده بخصوص در نواحی شمالی - هوای بقیه‌نقاط صاف دربعضی ساعات کمی ابری پیش‌بینی میشود -ضمنا حداکثر درجه حرارت امروز تهران نسبت‌به روز گذشته١ تا ٢درجه گرمتر خواهد شد.

تشکیل جلسه هیئت مدیره جمعیت ملی مبارزه با سرطان

بیست‌ویکمین جلسه هیئت‌مدیره جمعیت ملی مبارزه باسرطان در حضور سرکار علیه بانوفریده‌دیبا قائم مقام ریاست‌عالیه و رئیس‌هیئت مدیره‌این جمعیت امروز صبح در انستیتوسرطان تشکیل گردید. در این جلسه آقای دکتر رحمتیان مدیرعامل جمعیت عملیات دوساله وخلاصه ترازنامه مالی و برنامه سال آینده مبارزه باسرطان‌راشرح داد. این گزارش به تصویب رسید وقرارشد در مجمع عمومی به‌شرف عرض علیاحضرت شهبانوی ایران ریاست‌عالیه جمعیت برسد.

بازدید نمایندگان مجلس عوام انگلستان

پنج تن از نمایندگان مجلس عوام انگلستان که بدعوت آقای منصور وزیر اطلاعات وارد ایران شده‌اند امروز از کارخانه ذوب آهن آریامهر در اصفهان دیدن کردند- ریاست هیئت نمایندگی پارلمانی انگلستان را آقای دیوید واتکینس بعهده دارد این هیئت که نیمه شب ٥شنبه وارد تهران شده بود دیروز عازم اصفهان شدوقرار است امشب بتهران بازگردند. اعضای هیئت پارلمانی انگلستان امروز علاوه برکارخانه ذوب آهن آریامهر از آثار تاریخی اصفهان نیز دیدن کردند و بعداز ظهر با آقای سام استاندار اصفهان‌ملاقات کردند اعضای هیئت مذکور فردا با روسای دو مجلس، وزیراطلاعات ومعاون سیاسی وزارت‌امور خارجه ملاقات خواهند کرد و از یك شرکت تعاونی روستائی بازدید میکنند

ملاقات وزیر صنایع جنگلی بلغارستان

آقای پروفسور «ماکوداف»وزیر جنگل و صنایع جنگلی بلغارستان که دیشب در راس‌هیئتی‌ازمسئولین جنگلی این کشور به تهران وارد شده بود صبح امروز باآقای ناصر گلسرخی وزیر منابع طبیعی ملاقات کرد و مذاکراتی پیرامون همکاریهای دو کشور درموردمنابع جنگلی بعمل آورد.

وزیر جنگل و صنایع جنگلی بلغارستان که مدت هشت روز در ایران‌اقامت‌خواهدداشت، بعدازظهر امروز با آقای مهدی سمیعی‌مدیر عامل سازمان برنامه و سپس با آقای امیر عباس هویدا نخست‌وزیر ملاقات کرد.

معاون شهری شهرداری تهران

باصدور ابلاغ از طرف شهردار تهران از امروز آقای‌مهندس‌جواد صالح‌بسمت معاون‌شهری‌شهرداری مشغول بکار شد.

معاون شهری شهرداری بسال ١٣١٠ در تهران تولد یافت وپس از طی دوره تحصیلات متوسطه از دانشکده فنی تهران در رشته‌راه‌و ساختمان فارغ‌التحصیل گردید.

از ایران خارج شدند

کاروان اتومبیل های شرکت کننده در مسابقه اتومبیلرانی‌اروپا از تهران راهی شهر های غربی ایران شد و دیروز از مرز خسروی گذشت.

جشن میلاد حضرت ابوالفضل (ع)

بمناسبت‌ولادت‌حضرت حسین‌بن علی علیه‌السلام وروز میلاد حضرت ابوالفضل (ع) عصر روز پنجشنبه مجلس جشنی‌درآستانه سیدناصر- الدین(ع)با حضورعده‌ای‌از آقایان علماء و روحانیون برگزار گردید.

دراین جشن آقای عصار معاون نخست‌وزیر و سرپرست سازمان اوقاف و آقای‌مشکوة رضوی مدیر کل و سایر روسای ادارات‌اوقاف و جمعی از ساکنین محل حضور داشتند.

بعدازسخنرانی مذهبی کلنك تجدید بنای‌مسجد آستانه‌بزمین زده شد. مجلس جشن درساعت ٦ بعد از ظهر پایان یافت.

تامین‌احتیاجات سپاهها

تامین احتیاجات سومین دوره سپاه ها از میان مشمولین زن‌و دختر تا پایان مهرماه‌صورت‌خواهد گرفت. طبق گزارش خبرنگار ما باانتخاب٤٦٣ لیسانسیه کارتامین احتیاجات‌وزارت آموزش وپرورش از جهت‌انتخاب افراد لیسانس باتمام رسیدو کار انتخاب بقیه مشمولین تااواخر مهرماه باتمام میرسد.

فردا شورا جلسه علنی دارد

مجلس شورایملی بامداد فردا جلسه علنی دارد دراین جلسه‌هفت لایحه دولت مطرح و موردبررسی قرار می گیرد.

توضیح

امروز ازوزارت‌اصلاحات ارضی اطلاع داده شد که سمت آقای کریم گودرزی‌رئیس مرکزتحقیقات روستائی بوده و بهمین عنوان هم حضورشاهنشاه‌آریامهر معرفی‌شده است.

در جلسه هیئت رئیسه مجلس شورایملی تغییر آئین‌نامه داخلی مجلس تصویب شد

● بموجب تغییراتی که در آئین نامه داده شده‌رهبران اقلیت عضو هیئت رئیسه مجلس خواهند شد

بامداد امروزدومین جلسه‌هیئت رئیسه مجلس شورای ملی بعداز گشایش اجلاسیه جدیدپارلمان به ریاست آقای عبداله ریاضی تشکیل گردید.

دراین جلسه پیرامون تغییرآئین نامه داخلی مجلس و عضویت رهبران اقلیت در هیئت رئیسه مذاکراتی بعمل آمد و طرح لازم برای تغییر ماده ١٣ آئین نامه بتصویب رسید. طرح مذکور در جلسه علنی فردا تقدیم میشود و باتغییر آئین نامه داخلی مجلس آقایان هلاکورامبد لیدرفراکسیون پارلمانی‌حزب‌مردم ومحسن‌پزشکپور لیدرفراکسیون پارلمانی‌حزب پان - ایرانیست در هیئت رئیسه‌عضویت خواهندیافت.

شاهنشاه وارد نیویورك شدند

شاهنشاه آریامهر ساعت چهارونیم بعداز ظهر دیروز (بوقت نیویورك) با هواپیمائی که پرچم‌ایران برفراز آن در اهتزاز بود وارد نیویورك شدند. محمدپورداد خبرنگاراعزامی ما به امریکا گزارش داد: در فرودگاه جان‌اف‌کندی آقای پالمر رئیس تشریفات شهر نیویورك، آقای آندرسون رئیس تشریفات ایالات نیویورك، آقای دوگلاس مك‌آرتور سفیر امریکا در تهران باتفاق آقای اردشیر زاهدی وزیر امور خارجه، آقای‌امیراصلان افشار سفیرکبیر شاهنشاه آریامهر در واشنگتن، آقای آموزگار رئیس هیئت اقتصادی ایران در امریکا، آقای مهدی وکیل نماینده دائمی ایران در سازمان ملل متحد، کارمندان و اعضای سفارت‌ایران‌در واشنگتن و کنسولگری ایران در نیویورك و اعضای هیئت نمایندگی ایران در سازمان ملل متحد و جمعی از ایرانیان و دانشجویان‌مقیم نیویورك ازشاهنشاه استقبال کردند.

شاهنشاه پس از انجام شرفیابی رسمی با اسکورت مخصوص از فرودگاه جان‌اف کندی عازم شهر نیویورك شدند.

● ضیافت

شاهنشاه تا بامداد سه‌شنبه که بازدید رسمی معظم له از واشنگتن آغاز می شود در نیویورك اقامت خواهند داشت وامروزموسسه تایمز ولایف بافتخار شاهنشاه ضیافتی‌به ناهار در نیویورك ترتیب دادند و امشب شاهنشاه در ضیافت آقای لیندسی شهردار نیویورك که درتالار موزه تاریخ‌طبیعی‌امریکا برپاخواهد شد شرکت می فرمایند.

● در استانبول

گزارش خبرنگار ما حاکیست: ساعت سیزده‌وچهل‌و پنج دقیقه روز پنجشنبه بوقت تهران هواپیمای شاهنشاه آریامهر وارد فرودگاه استانبول شد. در فرودگاه آقای شیلاتی سفیر شاهنشاه آریامهر، کارمندان سفارت شاهنشاهی در آنکارا و همچنین سرکنسول و کارمندان سرکنسولگری‌شاهنشاهی در استانبول، دبیر کل وزارت امور خارجه ترکیه، والی استانبول و رئیس کل تشریفات جمهوری‌ترکیه و فرماندهان نظامی و دیگرماموران عالیرتبه محلی از شاهنشاه استقبال کردند.

جمع کثیری از مردم استانبول نیز که بمناسبت این تشریف‌فرمائی در فرودگاه اجتماع کرده بودند نسبت به شاهنشاه ابراز احساسات کردند.

شاهنشاه پس از نیم ساعت توقف در سالن‌مخصوص فرودگاه‌استانبول این شهر را بسوی پاریس ترك فرمودند.

شاهنشاه بعداز ظهر پنجشنبه‌وارد پاریس شدندو هنگام‌ورود بفرودگاه اورلی مورد استقبال آقای ژاك‌سنار رئیس تشریفات جمهوری فرانسه - آقای پاکروان سفیر شاهنشاه آریامهر د رپاریس - اعضای‌سفارت شاهنشاهی و مقامات فرانسوی‌قرار گرفتند.

این گزارش همچنین حاکیست: شاهنشاه آریامهر بعداز ظهر دیروز از پاریس عازم نیویورك شدند تا بدعوت‌حضرت‌رئیس جمهوری‌امریکا بازدید رسمی خود را از ایالات متحده امریکا آغاز کنند.

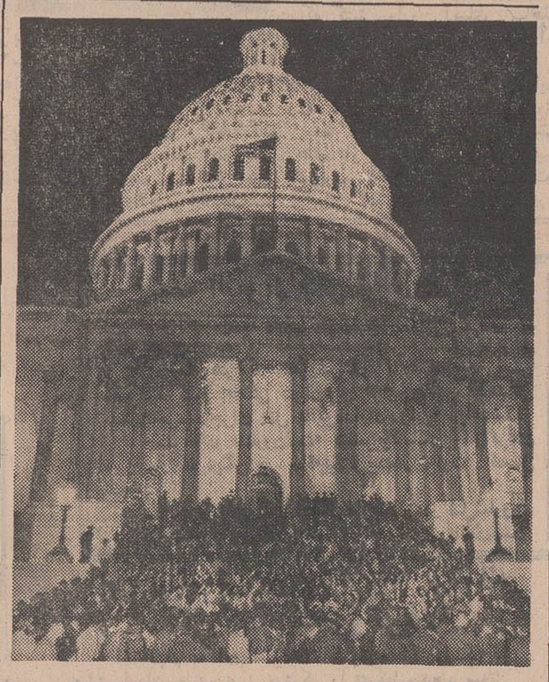

در تظاهرات ضد جنك ویتنام‌میلیون‌ها نفر آمریکائی شرکت کردند. این عکس یك صحنه ازاجتماع عده‌ای از تظاهر کنندگان را روی پله های کاپیتول (کاخ‌سنای‌آمریکا) درواشنگتن نشان‌می دهد. تظاهرکنندگان خواهان‌پایان‌دادن به‌جنك‌وبازگرداندن سربازان آمریکائی از ویتنام بودند.

سایوز ٨ هم بزمین بازگشت

مسکو -یونایتدپرس رادیومسکواعلام کرد که دو فضانورد سایوز ٨ امروز بزمین بازگشتند وبدین‌ترتیب ماموریت تیم ٧نفری فضا- نوردان سه سفینه سایوز شوروی‌در فضا پایان یافت.

رادیو مسکو در گزارش خود ازچگونگی فرود آمدن سایوز ٨ اطلاع داد که فرود سایوز ٨ به‌آرامی وبدون‌خطرصورت‌پذیرفت

در ٤٨ ساعت گذشته

٢٦ نفر در حوادث شهرستانها کشته شدند

● چند حادثه منجر به مرك در جاده ها اتفاق افتاد

براثر حوادث مختلف درمشهد، ٦نفر جان خود را از دست دادند. طبق گزارش خبرنگار ما درمشهد، حوادث مذکور باینترتیب رخ‌داد:

* کامیون شماره ٢٣٧٧ مشهد برانندگی رحیم‌تبریزی باترا کتوری برانندگی محمد رضا طاهرزاده در کیلو متر ٣٨ جاده مشهد تصادف کرد. راننده تراکتور کشته شدو برادر وی بنام علی‌طاهرزاده بسختی مجروح گردید.

* زن ٦٠ ساله‌ای بنام شهربانو از پشت بام منزل خود سقوط کرد و کشته شد.

* مردی بنام غلامحسین غلامی ساکن یکی از دهات اطراف‌مشهد طی نزاعی شخصی‌بنام شفیع مهمان نواز را باضربه بیل کشت.

* کودك ٥ساله‌ای بنام جعفردر بخش ٥ مشهد بحوض آب افتاد و خفه شد.

* زن ٥٠ ساله‌ای بنام مهین فرزند مهدی که‌برای‌زیارت بمشهد آمده بود هنگام سوار شدن‌بقطار، غفلتا بزمین خورد و جان‌سپرد.

* اتومبیل سواری شماره ٩٣٨٧ برانندگی محمد جوانمردی که از دهکده «اخلمد» عازم مشهد بود در نزدیکی مشهد باکامیونی تصادف کرد. در این‌حادثه راننده اتومبیل سواری جان سپرد.

*** خود را کشت**

خبرنگار مادرشاهپور آذربایجان گزارش داد:دخترجوانی بنام«گلی» ساکن روستای «ملهم» شاهپور با خوردن سم نباتی خودرا کشت. وی قبل از مرك به‌اطرافیانش گفته بود براثر ناراحتی که از فوت دختر دائی خود داشتم، دست بخودکشی زده است.

● دو قربانی تصادف

بعد ازظهر پریروز اتومبیل‌سواری شماره ٥٥٣٥٨تهران «ب»برانندگی مهدی شاهرخ که با هفت نفر سرنشین از کاشان عازم قم بود در کیلو متر ٦ جاده قم -کاشان‌بعلت سرعت زیاد واژگون شد.

خبرنگار ما در قم گزارش‌داد: در این حادثه راننده اتومبیل و یکی از سرنشینان آن بنام رمضان دیدار کشته شدند و بقیه‌سرنشینان باسامی اصغر نازنین، فاطمه عظیمی، رویا شاهرخ ،حسن شاهرخ، زهرا، اکبر ابراهیمی بشدت‌مجروح شدند وبرای معالجه به بیمارستان‌نکوئی قم اعزام و بستری گردیدند.

*** دو حادثه در ساری**

گزارش خبرنگار ما در ساری حاکیست: صبح دیروز مینی‌بوس شماره ٨٣٩٢ ساری ٧٠ برانندگی محمد زمان احمدزاده، در سه کیلو متری «نکا» مرد ٤٨ ساله‌ای بنام محمد ابراهیم محمودپور را زیر گرفت و اورا کشت.

همچنین بعد ازظهر دیروز به ژاندارمری ساری اطلاع رسید که جوان ٢٠ ساله‌ای در کنار رودخانه تجن حلق‌آویز شده‌است.

*** مرك دوچرخه‌سوار**

دریك حادثه رانندگی که در فاصله سه کیلومتری ابهررویداد، دانش‌آموز دوچرخه سواری کشته شد. اتومبیل شماره ١٣١ آلمان برانندگی یکنفر آلمانی با دوچرخه سوار مذکور که حسین کرمی‌نام داشتو ١٨ ساله بود تصادف کردو دوچرخه‌سوار کشته شد. راننده آلمانی دستگیر گردید.

*** در کرج**

دیروز هنگامیکه کامیون شماره ٢٢٥١٦ برانندگی‌سید محمدرضوی از کرج عازم چالوس بود در ٣٨ کیلومتری کرج با دوچرخه‌سواری بنام جمال حبیبی ١٤ ساله تصادف کرد و اورا کشت.

* وانت شماره ٢٣٥٩ ساری٢٩ برانندگی علیرضا معدن‌کن نیز هنگام حرکت در حوالی قریه«هیو» هشتگرد بادختر بچه ٥ ساله‌ای‌بنام صغری تصادف کرد و باعث مرك‌وی گردید.

* عصر دیروزجنازه جوان ٢٩ ساله‌ای بنام محمد افشار راد در اطراف گورستان حصار کرج‌پیدا شد.

*** خودکشی کرد**

شب گذشته جوان‌بیست‌ساله‌ای بنام احمد دشتی ساکن‌اهوازبعلت اختلافات خانوادگی با خوردن مقداری داروی سمی دست به خودکشی زد.

خبرنگار ما در اهواز گزارش داد: احمد توسط بستگانش به بیمارستان جندی‌شاپور انتقال یافت ولی براثر مسمومیت‌شدیدجانسپرد.

*** عقرب گزیدگی**

محمد زاهدی دیپلمه ساکن دهکده «شیعه» یکی از قراعاهواز که مشغول درس خواندن بوددچار عقرب گزیدگی شد وبحال اغماء افتاد بلافاصله محمدرابه‌بیمارستان جندی‌شاپور اهواز منتقل کردند ولی براثر مسمومیت ناشی از عقرب گزیدگی درگذشت.

*** در شهرری**

کامیون شماره ٥٩٤٣٨ تهران تبریز٦٤ به رانندگی احمد عظیم زاده و سرنشینی ٦ نفر اعضای خانواده‌اش در جاده استخر شاه تبریزحرکت می کرد به علت نامعلومی از مسیر خود منحرف‌شدو با درخت‌تنومندی برخورد کرد. دراین‌واقعه راننده‌و مادروی به نام‌علویه‌سلحشور در دم کشته‌شدند و ٥تن دیگر باسامی بانوفرنگیس دوشیزه‌فرحناز ٧ساله، ژیلاده‌ساله فائزه ١٢ساله و فاروق ١٢ ساله مجروح شدندو به بیمارستان‌انتقال یافتند.

*** دررضائیه**

خبرنگار مادر رضائیه گزارش داد: بعدازظهر دیروز اتوبوس شماره ١٩٩تهران ٣٩ به‌رانندگی علی‌اصغر قربانی هنگام حرکت‌در ده کیلومتری رضائیه با پسربچه ٧ ساله‌ای بنام «سووانك» تصادف کردوباعث مرك‌وی گردید.

ضمناجوان هفده‌ساله مجهول - الهویه‌ای در قریه‌جمال‌آباد رضائیه خودراحلق‌آویز نمود. هنوز علت خودکشی وی روشن نشده‌است.

محمد افشارراد (مقتول) حادثه کرج

سینما «مولن‌روژ» گرگان آتش گرفت

● شعله‌های آتش‌ازدورترین نقطه‌شهرگرگان دیده‌میشد ولی خوشبختانه بکسی آسیب نرسید

بامداد دیروز «جمعه» سینمامولن‌روژ گرگان که از سینما های بزرك ومجهز گرگان بود، دچار حریق مدهش و دامنه‌داری شد و کلیه وسائل وقسمت اعظم‌ساختمان آن بکلی‌سوخت وازبین رفت. حریق بحدی شدید بود که شعله‌های بلند آتش و دود از دورترین نقطه شهر دیده میشد و چنین آتش- سوزی دامنه‌داری در گرگان کمتر سابقه داشت.

خبرنگار ما در گرگان گزارش‌داد: حدود ساعت ٦ بامداد دیروز، عابرینی که از خیابان بهداری گرگان می- گذشتند، متوجه دود و شعله های آتش که از گوشه و کنار ساختمان سینما بلند بود شدند و جریان را به شهربانی اطلاع دادند، تارسیدن مامورین آتش‌نشانی، حریق بسرعت توسعه یافت و ستونهای عظیم دود و آتش از داخل بنای سینما بآسمان‌زبانه کشید.

● یکهزار صندلی سوخت

هنگامیکه دو اتومبیل آتش‌نشانی و یك آمبولانس از طرف شهرداری بمحل وارد شد، مردم شروع‌بهمکاری با ماموران اطفاء حریق کردند ولی شدت حریق بحدی بود که به‌ماموران مجال فعالیت نمیداد و در نتیجه کلیه وسائل سینما، از جمله یکهزار صندلی داخل سالن، دفتر، اطاق آپارات، انبار مخصوص نگهداری فیلم ها و غیره سوخت، قسمتی از بنای بالکن سینما فروریخت و ازسقف ودیوار های آنجا جز یك اسکلت ساختمان با آهنهای کج و معوج و

یك قرن تمام سومالی چوب موقع ممتاز خودرا خورد

سومالی کشور عطر و شیر

عبدالرشید علی شرمارك
رئیس‌جمهوری‌مقتول سومالی

عبدالرشید علی شرمارك رئیس جمهوری ۵۰ ساله کشور اسلامی افریقائی سومالی چهارشنبه گذشته هنگام بازدید از منطقه موز خیز «لاس عنود» هدف گلوله مردی از قبیله مخالف خود قرار گرفت و کشته شد.

شرمارك اولین نخست وزیر ودومین رئیس‌جمهوری‌سومالی بوداوافریقارایك قاره مسلمان می‌دانست . سومالی که از استقلال آن ۹سال‌وچندماه می‌گذرد، در این مدت از حوادثی که در سایر ممالك آفریقائی‌روی داد برکنار بود دراین مدت در بسیاری از ممالك جدیدالاستقلال افریقائی کودتا و شورش شد و اشخاصی چون قوام نکرومه‌برکنار شدند، ولی سومالی همچنان آرام به‌زندگی خود ادامه می‌داد و تنها کوششی که داشت کسب استقلال سومالی فرانسه و کمك به مردم اریتره وحفظ مرزهای خود بود. سومالی در منطقه بسیار حساسی واقع شده است و یك قرن تمام بود که چوب موقع ممتاز خود را میخورد.

***

کشور سومالی همان مملکت‌باستانی است که تورات از آن باسم کشور عطر و میر (گیاهی است معطر که غالبا برای خوشبو ساختن معابد و مقابر بکار می بردند) نام می برد . بعدا بنام «مملکت میر و شیر»شناخته شد ، برای اینکه یك رسم بسیارقدیمی در آن کشور رواج داشت که هروقت سیاح و مسافری به سومالی میرسید، بجای مشروب ، به او ظرفی از شیر میدادند و این عمل و رفتار نشانه میهمان‌نوازی و بخشش و بزرگواری مردم سرزمین سومالی بود . در زمان باستان شیری را که بمسافرین تعارف میکردند «سوما» می گفتند که‌بمعنی دوشیدن شیرگاو و یا بز است بهمین جهت بکشور خود «سومال» گفته‌اند. مردم سومالی در حدود ٤ میلیون «بز» دارند .

● مرکز تجارت

هرودوت و «کاتن‌دومیله» واسترابن اسنادی راجع بتمدن و مردم سومالی بیادگار گذارده‌اند . اسناد عربی قرن نهم نیز ازسومالی نام میبرند وذکر می‌کنند که «مقدیشیو» و بربره‌شهرهای معتبر و معموری‌بوده‌اند که بازرگانان مشرق زمین بدان شهر ها رفت و آمد بسیار داشتند و شهر «مقدیشیو» مرکز تجارت آفریقای شرقی با چین و هند و همچنین شهر های ساحلی آفریقای شرقی بود .

در سال ۱٤۲۷ میلادی یك هیئت سیاسی از مقدیشیو به پکن گسیل‌شد و دو سال بعد ناوگان امپراطوری‌چین به‌بندر «مقدیشیو» مرکز تجارت آفریقای شرقی وارد شد فرمانده‌این ناوگان شرح مسافرت خود را نوشته و از این شهر (مقدیشیو پایتخت‌فعلی سومالی) بعنوان شهر بزرگی که دارای ساختمانهای چهار طبقه و پنج طبقه از سنك بوده است اسم می برد .

● دفاع از استقلال

اهالی سومالی در طول زمان از استقلال خود درمقابل مهاجمان به سختی دفاع کرده‌اند و بارها نیروی مصری و حبشی و ترك و پرتغالی را شکست داده و از خاك خود رانده‌اند.

● شرح تصرف

وقتیکه کمپانی انگلیسی هند شرقی «عدن» را مسخر کرد ، پس از یکسال یعنی در سال ۱۸٤۰ میلادی با پادشاه سومالی بمنظور نظارت برسواحل دریای احمر روبروی عدن تماس برقرار کرد تا بتواند یك پایگاه سوق‌الجیشی برای قوای خود که‌در جنوب غربی شبه جزیره عربستان‌مستقر بودند بوجود آورد به این ترتیب یك دولت‌نیرومند اروپائی‌موفق شدسومالی را تحت اقتدار خود درآورد . در سال ۱۸۸۷ قسمت شمالی این کشوربصورت مملکت تحت‌الحمایه انگلستان درآمد و بنام «سومالی لاند» خوانده شد و سال بعد قراردادی که میان دولت انگلیس و دولت فرانسه منعقد شد سرزمین ساحلی «سومالی فرانسه» نیز بوجود آمد که یك سوی باب‌المندب را تشکیل می دهد و مرکز آن‌بندر «جیبوتی» است . این قسمت سومالی که ۷۰۰ هزار نفر جمعیت دارد هنوز از متعلقات فرانسه است . معاهده‌سه‌جانبه سال «۱۸۹٤» اقتدار ایتالیا را برسرزمین وسیعی که‌ازحاشیه‌اقیانوس هند تا جنوب «مقدیشیو» واقع است مستقر ساخت و در این معاهده کوشش شد که رضایت خاطر امپراطور حبشه (اتیوپی) را باشناختن دعاوی وی برسرزمین وسیع «اوگاندی» سومالی فراهم آورند . به این ترتیب ۳کشور اروپائی بزرك (انگلستان ، فرانسه، و ایتالیا) سرزمین حساس سومالی را که در حقیقت کلید کانال سوئز و دریای سرخ و به اصطلاح جغرافیون اروپائی «شاخ آفریقا» است میان‌خود قسمت کردند .

منطقه حساس

ایتالیا که وحدت و استقلال خود را «در نیمه دوم قرن‌نوزدهم» مدیون احساسات ملی مردم این کشور میدانست‌به‌خاطر تجدیدعظمت گذشته ، در اواخر قرن نوزدهم،

عدن عبداله عصمان
نخستین رئیس جمهوری سومالی

قسمت جنوبی سومالی را تصرف کرد . دریای مدیترانه که پس از کشف راه دریائی به هند ازجنوب «دماغه امیدنیك» از اهمیت افتاده بود و بنادر ایتالیا رونقی نداشتند پس از حفر کانال سوئز اهمیت خود را باز یافت . سومالی که‌بر سر راه حیاتی اقیانوس هند به مدیترانه قرار گرفته است‌دراوایل قرن بیستم‌بوسیله سه‌قدرت‌اروپائی «انگلستان ، فرانسه و ایتالیا » کنترل میشد و همین امر گاهی باعث رقابت و زمانی سازش ۳ کشور می گردید ، بطوریکه در وزارتخانه های این۳ کشوراداره‌ای به نام« اداره امور سومالی ایجاد شده بود . فرانسه نگران این منطقه « باب‌المندب »بود ،زیرااگر

یکی‌ازساکنان سومالی‌که در نزدیکی مرزکنیاسکونت دارد

این تنگه بمخاطره می افتاد ارتباط فرانسه با مستعمراتش در هندوچین « ویتنام ، لائوس و کامبوج» قطع میشد و انگلستان از آن بیم‌داشت که تهدید باب‌المندب، کانال‌سوئز را از حیز انتفاع بیندازد و ارتباط انگلستان با هندو سایرمستملکات آسیائی و منابع اقتصادی‌اش را قطع کند ، ولی ایتالیا نه‌تنهابیمی نداشت ، بلکه دو قدرت دیگر از آن دولت بیمناك بودند . ایتالیادر افریقا در جستجوی اراضی وسیعی برای مهاجرت اتباع خود بود ،ولی سومالی را برای ترسانیدن‌فرانسه و انگلستان می خواست ، زیرااین سر زمین منابعی ندارد و بااینکه در کنار اقیانوس هند قرار گرفته کم باران است .

تصرف سومالی سبب دست ـ اندازی در کشور قدیمی حبشه‌شد، این کشور که ۱۳ قرن پیش‌توسط یك کشیش یونانی فرقه‌مونوفیزیت مسیحی شده بود قرنها تحت فشار سودان و سومالی مسلمان که هدفشان ترویج دین اسلام بودقرار داشت . ایتالیا و فرانسه از ترس تصرف اتیوپی « حبشه » بوسیله انگلستان ، آنرا در سال ۱۹۲۳ عضو جامعه ملل کردند ، ولی ۲ سال بعد ایتالیا وانگلستان بموجب موافقت نامه‌ای‌اتیوپی رابه‌دومنطقه نفوذ تقسیم کردند ، ولی‌موسولینی به این هم قانع نشد و یکصد هزار سرباز در سومالی‌مستقر کرد تا اتیوپی را تصرف کند انگلستان که برای مقابله با چنین نیروئی آمادگی نداشت حاضر شدسومالی خود را به ایتالیا بدهد تا این کشور از تصرف اتیوپی که‌ساحلی طولانی دردریای سرخ‌داردصرفنظر کند ، جامعه ملل نیز راضی‌شد که ایتالیا تحت عنوان اصطلاحات اداری و اجتماعی در اتیوپی مداخله کند ، ولی آنرا مسلحانه تصرف نکند ، ولی موسولینی زیر بار نرفت و در سال ۱۹۳۵ اتیوپی را متصرف شدودر جریان جنك‌دوم جهانی پس از آنکه فرانسه سقوط کرد ، سومالی فرانسه را نیز اشغال کرد، اما چندی بعد ایتالیا و متحدش آلمان در افریقا با شکست روبرو شدند ،اتیوپی آزاد شد و اریتره که مردمش مسلمان هستند به آن کشور واگذارشد و انگلستان ، سومالی ایتالیا را تصرف کرد ، ولی بعد از جنك آنرا دوباره به ایتالیامسترد‌داشت.

استقلال

با وجود فتح کشور حبشه‌درسال ۱۹۳۵ توسط ایتالیا و باوجودزیرو روشدن وضع کشور های اروپائی‌هنگام جنك دوم جهانی معذلك تقسیماتی که مردم سومالی رااز یکدیگر جدا کرده بود تا سال ۱۹۵۰ باقیماند یعنی فرانسه ، انگلستان و ایتالیا هریك قسمتی از سومالی‌را درتصرف داشتند.درماه‌دسامبرسال ۱۹۵۰ دولت ایتالیااز طرف‌سازمان ملل متحد مامور شد که برای مدت ده‌سال مستعمره سابق خود را اداره کند . بالاخره روز دوم ژوئن ۱۹٦۰ سومالی‌لاند مستعمره انگلستان استقلال یافت . وروز اول ژوئیه سال ۱۹٦۰ باسومالی ایتالیا یکی شد و کشور واحدی را بنام «جمهوری‌اسلامی‌سومالی» تشکیل داد ، ولی هنوز سومالی فرانسه « جیبوتی»وابسته‌به‌فرانسه، است ومردم این سر زمین اخیرا پس از یك شورش ، رای به ادامه الحاق سر زمین خویش به فرانسه دادند .

هنگام دادن استقلال به سومالی در تعیین مرز های آن دقت کافی نشد ، لذا این سر زمین با اتیوپی و کنیا ، دو همسایه خود ،اختلاف ارضی دارد و چندی پیش نیزمیان اتیوپی و سومالی یك زد و خورد خونین روی داد و بدنبال این‌زدو خورد سومالی به شوروی نزدیك شد تا با کمك این کشور ارتش خود را مجهز نماید و به این‌جهت سیاست خارجی سومالی‌بسوی‌شرق چرخش یافت .

***

برای تنظیم این مطلب ازتقریرات آقای دکتر حسین گونیلی استاد کرسی جغرافیای ممالك اسلامی دانشگاه تهران و آرشیو خصوصی ایشان استفاده شده است .

نوشیروان کیهانی‌زاده

نقشه موقع حساس سومالی‌را نشان میدهد

معادل جمعیت سومالی‌دراین‌کشور شتروجود دارد

نکاتی درباره سومالی

حدود : از شمال به‌خلیج عدن واز طرف مشرق وجنوب شرقی به اقیانوس هند و از طرف جنوب به کشور های اتیوپی (حبشه) و کنیا .

مساحت : ٦٦١ر٦٣٧ کیلو متر مربع (۲۰۲ر۲٤٦ مایل مربع)، سی و هفتمین کشور جهان از لحاظ وسعت .

جمعیت : ۲ر۳۰۰ر۰۰۰نفر ـنود وپنجمین کشور جهان‌از لحاظ جمعیت .

تراکم جمعیت : ۳ نفر در کیلومتر مربع صد و دهمین کشور جهان از این لحاظ .

جمعیت شهر نشین : ۱۸ درصد .

پایتخت : «مقدیشیو» با ٦٤۹ر۱۲۰ نفر جمعیت .

شهرهای عمده : زیلع ـ بربره ـاوبیا ـ کیسمایو .

رودخانه مهم :جوبا

زبانهای اصلی : سومالی‌ـ ایتالیائی ـعربی

دین : اسلام

طرز حکومت : جمهوری ، دارای یك مجلس‌قانونگزاری

پرچم ـ آبی روشن‌باستاره سفید پنج‌پر در مرکز

درآمد سرانه درسال :٤٥ دلار

واحد پول: سومالو

محصولات عمده : حشم ، موز، شکر، سبزیجات،ماهی، چوب ،پوست .

حد متوسط طول عمر : کمتر از ۵۰ سال

تاریخ استقلال : قسمتهای تحت تسلط بریتانیا وایتالیا در سال ۱۹٦۰ بهم پیوسته‌و کشورمستقل‌سومالی‌راتشکیل دادند .

تاریخ عضویت در سازمان ملل متحد :۲۰سپتامبر۱۹٦۰ مطابق با۲۷ شهریور ماه‌سال ۱۳۳۹ شمسی .

در سومالی ۳۰ هزارعرب، ۵هزار ایتالیائی‌ویکهزارهندی زندگی می‌کنند .

این کشور بیش از دو میلیون «شتر»دارد، بطوریکه حساب کرده‌اند در برابریك نفر از جمعیت سومالی یك شتر وجود دارد .

هر هفته ما ۲٦ بار به واردات وصادرات شما لبخند میزنیم

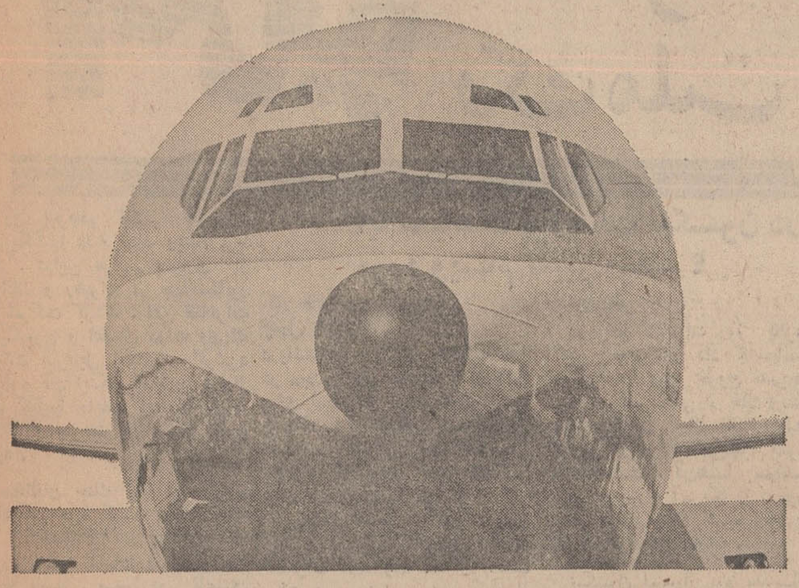

این رقم شماره پرواز های هفتگی پان آمریکن را برای حمل‌بارازمراکزمهم جهان‌به‌تهران‌وازتهران‌به‌دیگرنقاط‌جهان نشان‌میدهدواین‌تعدادبیش‌ازهرشرکت‌هواپیمائی‌دیگرمیباشد . این برنامه ضمناً نشان‌میدهد هنگامیکه بار شما آماده‌حمل است ماهم آماده و منتظریم‌که آنرا حمل‌کنیم . اگر این خدمتی باشد که مورد انتظار شما است برای حمل سفارش آینده خود با اطمینان پان آمریکن را انتخاب فرمائید. آژانس بارخودتان خوشحال خواهدشد‌که بشما کمك کند ،

تهران ـ خیابان شاهرضا ـ نبش ویلا تلفن ۶۵۹۹۱
آبادان ـهتل بین‌المللی تلفن ۳۰۱۱

PAN AM

بزرگترین حمل کننده بار هوائی جهان

پان آمریکن سودبخش‌تر است

آگهی حراج ۱ر٤۸

مدیریت کل مالی وزارت پست و تلگراف‌وتلفن مقداری اموال و اشیاء استهلاکی که عبارت است از لوازم اتومبیل‌اموال چوبی.لوازم‌سیمکشی. خطوط آهن آلات و چدن . لوازم دفتری و ماشین تحریر . لوازم فنی مخابرات. لوازم موتور برق.واقع در انبار های بشرح زیر:

۱ـ انبار اداره گیرنده واقع در بیسیم‌نجف‌آباد۲ـ انبار اداره فرستنده واقع در بیسیم قصر ۳ـ انبار وسایط نقلیه واقع در بیسیم قصر ٤ـ انبارباغشاه ۵ـ انبار کاخ سعدی واقع در خیابان سعدی جنوبی ٦ـ انبار کاریر حمشیدیه ۷ـ انبار کاخ‌مخابرات ۸ـ انبار مرکز فرستنده ۲۰ شهریور «کمال‌آباد» را از طریق حراج در ساعت ۹صبح روز سه شنبه سیزدهم آبانماه بفروش میرساند خریداران میتوانند همه روزه تا آخر وقت‌اداری‌از کالاهای مورد حراج در انبار های فوق‌الذکر بازدید نموده و در روز مقرر در حراج شرکت‌نمایند .و کالای فروخته شده در محل تحویل و خریدار باید بهزینه خود بارگیری و حمل نمایدضمنا یادآوری مینماید اولین روز معین شده حراج در این آگهی مربوط باموال واقع درانباربیسیم نجف‌آباد میباشد و تاریخ‌و محل سایرحراج ها در اولین حراج اعلام خواهدشد .م‌الف ۷۹٤۵

۱ـ۲ آ ـ۸۰۸۷۸ مدیر کل مالی ـ تقوی

آلیس چالمرز
ALLIS-CHALMERS

شرکت سهامی ایران تکنو نماینده انحصاری کارخانجات معظم آلیس چالمرز امریکا

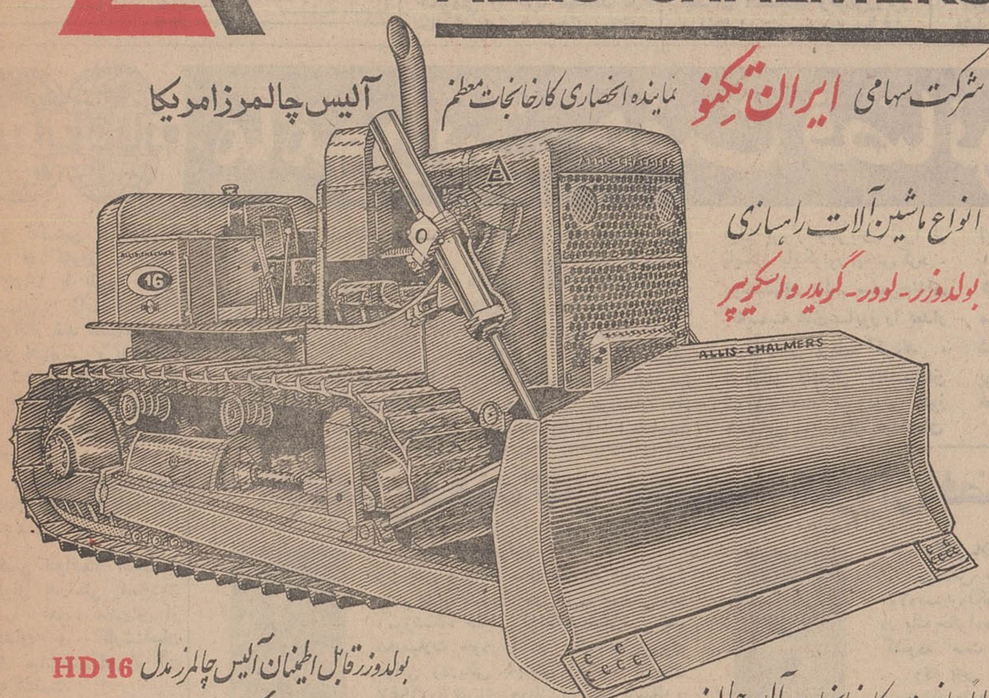

انواع ماشین آلات راهسازی
بولدوزر ـ لودر ـ گریدر و اسکریپر

بولدوزر قابل اطمینان آلیس چالمرز مدل HD 16
باجعبه دنده اتوماتیک یاجعبه دنده معمولی

تماماً ساخت کارخانجات آلیس چالمرز امریکا برای تحویل فوری آماده است

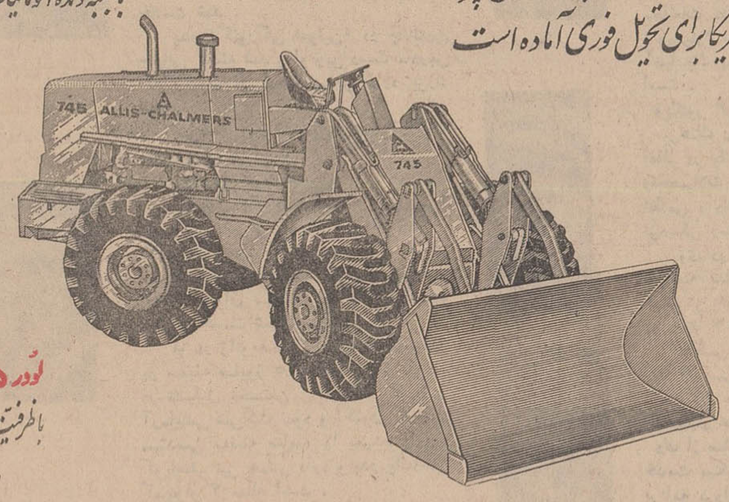

لودر ۷٤۵ چرخ لاستیکی کمرشکن
باظرفیت زنبه ۳ تا ۵ یارد مکعب
۱۸۵ قوه اسب

شرکت سهامی ایران تکنو دفتر مرکزی خیابان تخت جمشید شماره ۲۹۲ـ۲۹۰ تلفن ۷۵٦۸٦٤ تعمیرگاه وفروشگاه لوازم یدکی : کیلومتر ۱٤ جاده تهران ـ کرج تلفن ٦۱۲۱۲۳

نمونه بولدوزر HD-21P سری جدید B آلیس‌چالمرز
را درنمایشگاه بین‌المللی آسیائی تهران غرفه ایالات متحده امریکا ملاحظه‌فرمائید

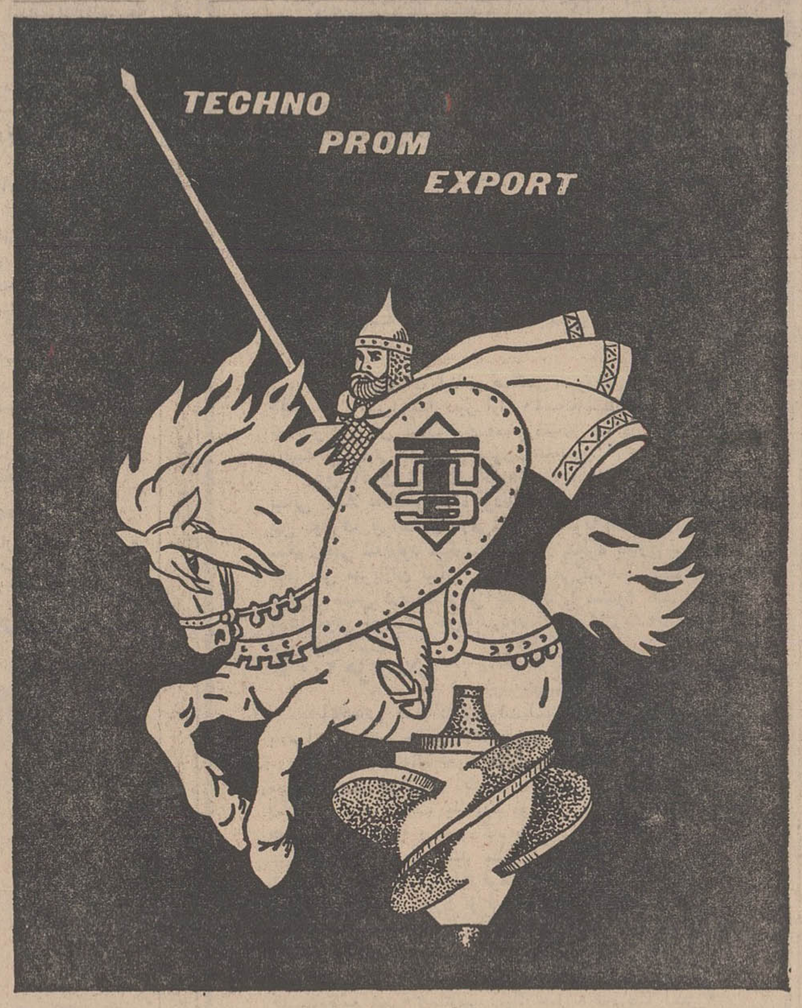

بیش از ۳۰ کشور در ۴ قاره جهان از خدمات تکنوپروم اکسپورت راضی و شادمانند

همکاری برای ساختن و تحویل کلیه ماشین آلات و وسائل
برای :
ـ مراکز ترمال مولد نیرو بقدرتهای مختلف ـ مراکز مولد نیروی آبی
ـ مراکز مولد نیروی هسته‌ای ـ ایستگاههای ترانسفورماتور
ـ شبکه و خطوط برق فشار قوی ـ تحقیقات درباره رآکتورهای هسته‌ای
ـ لابراتورهای هسته‌ای برای تهیه ایزوتوپ ، انواع ذرات
ـ شتابنده و تأسیسات لاجوردی برای صنایع و دانش ـ تأسیسات تبدیل آب
بیش از دویست طرح تولید نیرو در سراسر جهان ، بکمك تخصصی تکنوپروم اکسپورت ، ساخته و تحویل شده و یا در دست ساختمان است .
از شما دعوت می‌کنیم با ما مکاتبه فرمائید :

W/O TECHNOPROMEXPORT 18/1 Ovchinnikovskaya Nab. Moscow J-324, USSR
Cable : Technopromexport Moscow, Phone : 220-15-23. Telex : 158

آمریکا
ثمرهٔ اعتراض یک ملت بجنگ

روز پانزدهم اکتبر تظاهرات آمریکائیها علیه جنك ویتنام برپا شد . دراین مراسم بسیاری از جوانان و رهبران از جمله‌سناتور ها شرکت کردند . این تظاهرات به‌نیکسون و اعضای دولت وی‌یك حقیقت غیرقابل انکاررا گوشزد کرد و آن اینکه تعداد بسیاری‌از آمریکائیها مایلند امریکا هرچه زودتر و سریعتر از ویتنام خارج شود .

مخالفان جنك قبلا نیز بارها تظاهراتی برپا کرده بودندازجمله در اکتبر ١٩٦٧ در پنتاگون که «نورمن‌میلر» آنهارا « لشگریان شب» نامید . سپس در تابستان بعد ، تظاهرات خونین شیکاگو برپا شد ولی درکلیهٔ تظاهرات تعداد کمی‌ازجوانان وروشنفکران رادیکال شرکت کردند .

بانکداران

روز تظاهرات یعنی پانزدهم اکتبر کاملا متفاوت باروزهای دیگر بود درنیوانگلندتظاهرات شدید بوده، در نیویورك هزاران نفر ، ازبانك داران وال‌استریت تاکدبانو های پیروجوان برای شرکت‌درتظاهرات ضد این جنك هشت ساله دست‌از کار های خود کشیدند .

چهل هزار بار

درواشنگتن ، ١٦نفر ازنمایندگان در مجلس باقی ماندند تا از آنجا ندای ضدجنك خودرا به‌گوش‌همه برسانند . در نیوتون شمالی واقع در ایالت کانزاس یك زنك‌قدیمی ٤٠هزار بار برای کشته شدگان جنك ویتنام بصدا درآمد .

سخنان «اسپیروآگنیو» معاون ریاست جمهوری مانع از آغاز تظاهرات نشد وی که از جانب دولت نیکسون صحبت میکرد از رهبران تظاهرات درخواست کرده بود که به اظهارات فاموان دونك نخست‌وزیر ویتنام شمالی دایر برحمایت از تظاهرات دقت‌بیشتری کنند و بیهوده دست به‌عملی‌نزنند که مورد حمایت دولتی که ٤٥ هزار سرباز آمریکائی را کشته است قرار گیرد . «آگنیو» امیدوار بود که باین ترتیب اگر تظاهرات متوقف نمیشود لااقل از شدت آن کاسته شود ولی درعمل چنین نشد .

آیا سیاست پرزیدنت نیکسون در مورد ویتنام تغییر میکند ؟

تجدیدنظر

در واقع تظاهرات روز پانزده اکتبر بخوبی‌نشان داد که‌سیاست نیکسون در مورد خروج تدریجی سربازان آمریکائی از خاك ویتنام وویتنامی‌کردن جنك مورد تائید گروهی از مردم آمریکا قرار نگرفته است . آن‌ها سیاست رئیس جمهوری آمریکا را درمورد ویتنام مردود اعلام کرده وتجدید نظر درآنرا خواستارند .

نیکسون امیدوار بود مقدمات انتخاب مجدد در انتخابات‌ریاست جمهوری سال ١٩٧٢ را فراهم آورد ازاین رو سیاستهای ملایم‌تری را برگزید و نسبت‌به سلف خویش نرمش بیشتری نشان داد ولی اکنون بخوبی آشکار است که حتی‌روش وی نیز مورد پسند گروهی از مردم امریکا قرار نگرفته است .

صلح پایدار

نیکسون ، چنانکه گفته است، قصد دارد صلحی پایدار درمنطقهٔ جنوب شرقی آسیا بوجود آورد ولی بنظر نمیرسد باروش فعلی به‌این هدف دسترسی پیدا کند زیرا خروج تدریجی سربازان آمریکائی مورد تائید کمونیستها قرار نگرفته و آنها در شرایط‌خود برای انعقاد عهدنامهٔ صلح کوچك ترین تجدیدنظری نکرده‌اند .

تظاهرات ضد جنك ویتنام در امریکا نشان‌داد که بسیاری‌از مردم این کشور براستی از جنك خسته شده‌اند ، جنگی که بنظر میرسد پایانی ندارد و هرروز قربانیان تازه‌ای میخواهد . مادرانی که‌در تظاهرات شرکت کردند نمایندهٔ هزاران مادری بودند که فرزندان خودرا در میدانهای نبرد ویتنام‌از دست داده‌اند و مادرانی که‌نمی‌خواهند یك گلوله ، پایان دهندهٔ زندگی پسرشان باشد و این‌عده براستی سهمی بزرك در تظاهرات داشتند .

... اکنون این پرسش مطرح میشود که آیا پرزیدنت نیکسون در سیاست خود قائل به‌تجدیدنظر خواهد شد ؟ باین سئوال فعلا نمیتوان پاسخداد .

سیاهان مقاومت میکنند...

از : سندی‌تایمز

ترجمه : شاهین شهیدی

در نظر رهبران‌حکومت رودزیا استقلال معنی و مفهومی ندارد. هنگامی که مردم عاصی و سرگشته رودزیاازتبعیض نژادی به جان می‌آیند و تمایلات استقلال‌طلبانه و آزادیخواهانه خود را برزبان می‌آورند با واکنشهائی شدید از طرف زمامداران فعلی رودزیا روبرو میشوند .

بنظر میرسد تا زمانی که‌یان‌اسمیت و یارانش حکومت این کشور افریقائی را در دست دارند اوضاع پرهمین روال بجلو رود وفریاد آزادی در گلوی‌سیاهان خفه شود .

در قلب آخرین طوفانی که دررودزیا برپا شده ، یك قبیله افریقائی‌صلحجو بنام «تنگونا» قرار دارد . افراد این قبیله ٥٠ مایل مربع‌ازدامنه کوهستان را که‌هیچکس خواستار آن نبوده‌اشغال کرده‌اند .

این منطقه دردامنه کوهستان «اینیانگا» و نزدیك مرز های رودزیا با موزامبیك پرتقال قراردارد و تا قبل از آنکه پای نخستین سفید پوست به رودزیا برسد مامن و مسکن «تنگونا»ها بوده است .

● **بدو قسمت**

در ١٩٢٣ طبق قوانینی که در زمان سلطه بریتانیا براین سرزمین وضع‌شد، کشور به دو قسمت سیاه و سپید تقسیم شد . سرزمین آباواجدادی «تنگونا» ها بدون اطلاع افراد آن در بخش سپید قرار گرفت و باز هم بدون اطلاع یکی از آنها به کشاورزان اروپائی فروخته شد .

در واقع افراد قبیله «تنگونا» ٣٥ سال

یك قبیله از سیاهپوستان بمبارزه با یان‌اسمیت برخاست

تمام بدون اجازه دولت در اراضی مذکور زندگی کردند و تنها بصورت مستخدم اروپائیان

این وضع کم‌کم عادی میشد یعنی مردم به آن عادت میکردند ولی حکومت بعدی رودزیا اجرای‌قانون را شروع کرده مشغول اسکان صد هزار افریقائی در مناطق «سیاه» شد و بدین ترتیب وضع کاملا عوض‌شد زیرا مردم قبیله حاضر به ترك سرزمین‌خود نبوده و نیستند .

رهبر قبیله موسوم به «رکائی» که درست حدود شصت سال سن دارد قبلا در هتلهای اروپائی به پیشخدمتی مشغول بوده است . «رکائی»بدون‌شك از حمایت همه افراد قبیله برخوردار است ولی حکومت رودزیا ریاست‌وی‌را برقبیله‌اش برسمیت نمیشناخته است .

«رکائی» نبرد خود را برای نجات سرزمین اجدادی از سال ١٩٦٥ شروع کرد . نامه هائی برای مطبوعات معتبر نوشت ، از قانونگزاران انتقادو ازامضاء موافقتنامه کارگری برای صاحبان سپید پوست این زمین‌ها خودداری کرد . وی گفت : «٩ رئیس قبیله پیشین در اینجا بخاك سپرده شده‌اند و گورمن نیز جز دراینجا نخواهد بود .»

نبرد دوم در مارس١٩٦٨ انجام‌شد. او محکوم به‌پرداخت٣٠ لیره استرلینك یاسه ماه زندان شد . «رکائی» فرجام خواست و قضیه‌به‌عالیترین دادگاه حواله شد .

در دادگاه رهبر قبیله پیروز شدزیرا مطابق رای حکومت باید برای تخلیه زمین‌ها باووافراد قبیله‌اش مهلت‌میداد.

تهدید

حکومت بخوبی تشخیص‌داد که‌اگر در مقابل «رکائی» عقب نشینی کند مشکلات بسیاری در مورد اسکان سیاه‌پوستان در مناطق «سیاه» بوجود خواهد آمد بنابراین «کلیفورد دوبونت» یکی‌از رهبران رودزیا اخطاریه‌ای تحت نام ملکه بریتانیا ـخطاب به «رکائی»و خانواده‌اش نوشت که حداکثر ظرف شش ماه‌باید منطقه مذکور را تخلیه کنند .

مهلت شش ماه در آخرین روز ماه اوت به‌پایان رسید و از آنروز هرشب ٦٠٠ نفر از افراد قبیله «تنگونا» تمام شب به پاسداری‌ازخانه ومسکن «رکائی» مشغولند .

قبل ازآنکه آفتاب‌روز ١٨سپتامبر بسیاهی مبدل‌شود اتومبیلهای «لندروور» پلیس وارد دهکده شدو هنگامی‌که خورشیددر پس کوهستان پنهان میشد افراد پلیس همراه با مامورین رسمی از اتومبیل ها پیاده شدند و «رکائی» وچند تن ازافراد مهم را دستگیر کردند .

مردم فریاد زنان بدنبال اتومبیل ها دویدند ولی بیفایده بود . چند ساعت بعد سخنگوی وزارت اطلاعات رودزیا اعلام کرد که «رکائی» و پنج نفر ریش سفیدان قبیله برقانون گردن نهاده اسکان در جنگل نزدیك کوهستان را قبول کرده‌اند .

یك هفته پس از آنشب «رکائی» با روزنامه‌نگاران صحبت کرد و به آنها گفت که‌هیچگونه توافقی بین‌اوورهبران حکومت بوجود نیامده است ووی‌تصمیم دارد همچنان در دهکده خود باقی‌بماند.

یکهفته‌پیش‌رهبر«تنگونا»هابه‌سالیسبوری مسافرت کرد تاشاید بتواند قضیه راباو رهبران حکومت فعلی رودزیا حل‌وفصل کند . ملاقات او با وزیر امور داخلی بی نتیجه ماند وحتی پس از گفتگو های این دو نفر اعلامیه‌ای انتشار یافت که مطابق آن «رکائی» شرایط دولت‌راقبول وحاضر به مهاجرت شده بود .

● **آتش زدن کلبه‌ها**

یك‌ساعت پس از انتشار اعلامیه«رکائی» بشدت مفاد آنرا تکذیب کرده گفت : «ما حاضریم بمیریم ولی‌از وطن‌خودبه محلی دیگر مهاجرت نکنیم »

در حالی که تمام مقامات دولتی‌علیه این‌شخص وافراد قبیله‌اش دست به اقداماتی زده‌و چندین کلبه را دردهکده سوزانده‌اند «رکائی»ویارانش تصمیم‌خود را عوض نمی کنند .

یکی از نمایندگان اقلیت که عضو حزب ملی رودزیا است در جلسه‌پارلمان به حمایت از «رکائی» از دولت انتقاد کرد و گفت بهتر است افراد این‌قبیله بحال خود گذاشته شوند . در عین حال لیبرالها نیز بسختی حکومت را مورد نکوهش قرار داده‌اند .

دولت نیز نمایندگان طرفدار«رکائی» را متمایل به کمونیسم معرفی کرده است .«لانس اسمیت» وبسیاری دیگراز رهبران مشغول تبلیغات علیه «رکائی» هستند .در حالی‌که کلیه دست‌راستی‌ها این شخص حمایت می‌کنند.

«یان اسمیت» که این باربا مقاومتی شگفت انگیزمواجه شده‌در پی‌گوشمالی دادن به «رکائی» ویارانش استو می‌خواهد آنهارا بدون محاکمه به پنج‌سال زندان محکوم کندولی‌چنین عملی‌چندان ساده نیست و محققا مشکلات بیشتری برای این طرفدار نژاد پرستی بوجود می‌آورد .

«رکائی» ...

از : اکسپرس

ترجمه : علی بهارلو

اینک فاش میشود: اسرار ماجرای شب‌سی‌ام‌سپتامبر

قاهره ـ بیروت را تهدید کرده‌بود هیچ چیز را افشا نکند

هنوز جهان از ماجرای کشف توطئه ربودن یك هواپیمای «میراژ» نیروی هوائی لبنان بدست جاسوسان شوروی سخن میگوید . هرچند که دولت لبنان با توجه به‌نتایج وخیمی که ممکن بود این حادثه‌در روابط اعراب وشوروی پدید آورد انتشار هرگونه خبر و گزارش درباره این ماجرای حیرت‌انگیز رادر مطبوعات ورادیو تلویزیون لبنان قدغن کرد . بااینحال خبرنگار مجله اکسپرس در بیروت در گزارشی که در آخرین شماره‌این مجله انتشار داده اسرار این توطئه عجیب رافاش کرده است که در این‌جا ترجمه آن نقل میشود .

«آقای رئیس جمهوری این سفیر کبیر بولیوی نیست که‌باشما صحبت میکند بلکه سفیر جمهوری سوسیالیستی شوروی است . درتاریخ ما این نخستین باراست که میان یك کشور خارجی دیپلماتهای مارا در خانه خودشان مورد حمله قرارداده و بسوی آنها تیراندازی میکنند.»

شارل‌حلو رئیس جمهوری لبنان پس‌از شنیدن سخنان سفیر کبیر شوروی مانند صاعقه‌زده ها از جای‌خودمیپرد.

دران نیمه‌شب سی‌ام سپتامبر رئیس جمهوری لبنان که‌از جریان فضایا بی‌اطلاع بوده بزحمت میتواند ختم «ازیموف» سفیرکبیر شوروی را در بیروت فرونشاند.

ازآن‌پس براثر سانسور شدید این ماجرا درپرده اسرار مانده و کمتر کسی از جریان حقایق اوضاع آگاهی دارد .

حادثه‌ای که‌در آن شب دربیروت روی‌داد سراسر خاورمیانه رادربهت وحیرت فروبرد . چگونه کشور کوچکی چون لبنان جرأت کرده است بروی دیپلماتهای شوروی اسلحه‌بکشد و آنها رادر حین‌ارتکاب جرم و تهیه نقشه توطئه دستگیر کند ؟

حقیقت‌اینست که درآن شب دفتر اطلاعات محرمانه ارتش لبنان باموافقت رئیس ستاد بدون اطلاع‌شارل‌حلو رئیس جمهوری ورشیدکرامی نخست وزیر مستعفی لبنان که‌هنوز استعفایش پذیرفته نشده، آپارتمان «ولادیمیر ـ واسیلف» وابسته بازرگانی ٣٠ساله شوروی رامورد حمله قرار میدهد .

حمله نیروهای لبنانی هنگامی صورت میگیرد که «الکساندر کومیاکف» دبیر اول ٤٠ساله سفارت شوروی‌و یك‌ستوان ارتش لبنان بنام «محمودمتار» نیز در آپارتمان وابسته بازرگانی شوروی حضور داشته‌اند .

دیپلماتهای شوروی که ازحمله ناگهانی سربازان لبنانی کاملا غافلگیر شده بودند حاضر بتسلیم نمی‌شدندو بین دوطرف تیراندازی درمی‌گیرد و کویاکف که‌ازناحیه شکم زخمی شده‌بود میکوشد خودرااز پنجره بخارج پرتاب کند ولی سربازان لبنانی جلو اورا می‌گیرند . دیپلمات شوروی سپس درصدد برمی‌آید خود را مسموم کند ولی بازهم موفق نمیشود. حال‌باید دید که جریان قضایا ازچه قرار بوده است ؟

● **٢٠٠ هزار دلار**

اطلاعاتی که تاکنون دولت لبنان بطور رسمی دراین باره انتشار داده حقیقت رافاش نمیکند .

لبنانیها گفته‌اندکه شورویهامیخواستند یك‌هواپیمای میراژ نیروی هوائی‌آن کشور را «بربایند» و قرار بود «متار» درباره دریافت یك‌چك دویست هزار دلاری ،یك هواپیمای «میراژ٣» در فرودگاه باکو فرودآورد .

شورویها میخواستند ستوان «متار»را «بخرند» ولی افسر ارتش لبنان آنها رابه فرماندهان عالی خود «فروخت» ومقداری اسناد و مدارك از قبیل عکس‌های مختلف ونوار های ضبط صوت از جریان ماجرا رادراختیار آنهاگذاشت.

دراین‌میان سفیر کبیر شوروی با صدور اعلامیه‌ای مسئله توطئه وتبانی مقامات محلی لبنان را با«سیا»بمیان کشیدووقایع شب٣٠سپتامبر رایك عمل « تحریك آمیز » علیه‌شوروی قلمداد کرد.

دراین‌هنگام بود که مصر به کمك رسید و پس‌از مکالماتی که بوسیله تلفن بین قاهره وبیروت بعمل‌آمد شارل حلوانتشار هرگونه خبر را درباره‌این‌حادثه قدغن کرد . مقامات مصری لبنانی ها را بشدت تهدیدکرده و گفته بودند که : ازبین‌سکوت‌وخاموشی واقدامات‌سیاسی تلافی جویانه مایکی‌را انتخاب کنید.»

در نتیجه لبنان ناچارسکوت، اختیار کرد ولی نتوانست حقیقت ماجرا را از انظار پنهان دارد .

قدر مسلم این‌است که‌شوروی هابرای بدست آوردن یك هواپیمای قدیمی «میراژ» که هیچگونه سری در آن نهفته‌نیست به‌چنین «ریسك »بزرگی دست‌نمی‌زنندوبعلاوه آنهامی‌توانستنددرجا های دیگراطلاعات کامل‌از چگونگی ساختمان میراژبدست‌آورند.

درعوض‌پرونده«تومیاکف» می‌تواندراسرار این‌حادثه رافاش کند . بایددانست در سال ١٩٦٤ هنگام شورش گروهی‌ازافسران‌ترکیه« کومیاکف» که‌سمت‌وابسته دریائی شوروی را در آنکارابعهده داشت از طرف دولت ترکیه «عنصرنامطلوب» اعلام گردید . وی متهم بود که افسران ترك رابه شورش تشویق کرده‌است.

ظاهرا«کومیاکف »دراین کار تخصص خود را حفظ کرده‌است .اوبه‌جای آنکه هواپیمای میراژرادرباکوفرود آورد قراربودآن رابیکی از دولت های عربی همسایه‌لبنان تحویل‌دهد.

از : لوموند

ترجمه : علی بهارلو

برمه: ژنرالهاوسوسیالیسم

رهبران نظامی برمه در وضع دشواری قرار گرفته‌اند

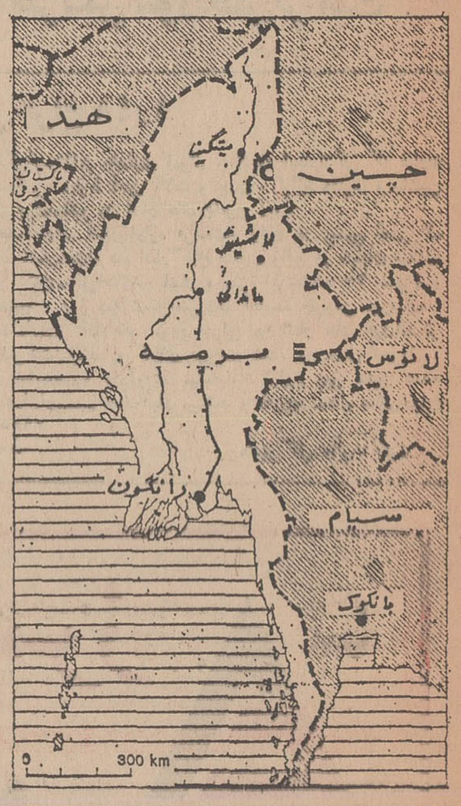

«اونو» نخست وزیر سابق برمه که روز ٢٩ اوت علنا در لندن خواستار برکناری شورای انقلاب‌نظامی‌آن‌کشور گردید اکنون در دورنمای اوضاع بحرانی برمه که از یك سال قبل بروز کرده در صف جلو قرار گرفته است.

رژیم دیکتاتوری ژنرال «تویني » که روز ٢ مارس ١٩٦٢ دولت « اونو » را سرنگون ساخت اکنون در وضع بسیار دشوار و ناگواری قرار گرفته است.خودرهبران برمه بار ها به ناکامی و عدم موفقیت « راه برمه بسوی سوسیالیسم » اعتراف‌کرده‌اند ولی نمیخواهند خود را از قید اصولی که پای بند شده‌اند رهائی بخشند .

راه سوم

آنها تمام سیستم های حکومتی را طرد میکنند در حالیکه «اونو » بر عکس‌معتقد است که یك راه سوم نیز وجود دارد و آن بازگشت به حکومت پارلمانی است ولی او اطمینان ندارد که در وضع دشوار کنونی بتواند راهی برای سازش بااقلیت های نژادی پیدا کند .

تز « راه برمه به سوی سوسیالیسم» که ازسال١٩٦٢ برهبری ژنرال « تویني » و مشاوران مالی و سیاسی او بمورد اجرا گذاشته شده نه تنها نتیجه مطلوب ببارنیاورده است بلکه کشور را دچار ورشکستگی اقتصادی کرده است .

تصمیماتی که از طرف یك دولت نظامی فاقد کادر های کارشناسان مالی واقتصادی اتخاذ گردیده و مخصوصا اقدام رژیم « تویني » به‌ملی کردن موسسات کشور را با بحران اقتصادی وخیمی‌روبرو ساخته است .از سه سال‌قبل درآمد دولت مرتبا به کاهش میرود در عوض قیمت مواد مصرفی مخصوصا خواربار قوس صعودی می پیماید بطوری که در هفت سال‌اخیر قیمت برنج دو برابر شده است .

بازار سیاه

ژنرال « تویني » معتقد است که ایجاد بازار سیاه و عدم فعالیت کارگران این وضع را درکشوربوجودآورده است .

از آن گذشته دولت رانگون در حل مسئله اقلیت های نژادی نیز موفقیتی بدست نیاورده است . شورش قبایل «کارن » در مرز های تایلند و قبائل « کاشین » در مرز های چین بزرگترین مشکل دولت برمه را تشکیل‌میدهند.

اوضاع در نواحی شمالی کشور مخصوصا در ایالت «شان » نیز آرام نیست . در سال ١٩٦٣ شورای انقلاب برمه حاضر شد قبائل‌مختلف کشور را مورد عفو قراردهد ولی تماس هائی که‌بعدا بین نمایندگان دولت و قبائل‌بعمل آمد به نتیجه نرسید . ازآن پس ادامه مبارزات مسلحانه جان دولت « تویني » را به لب رسانیده است .

کمونیست ها

خطری که از جانب حزب کمونیست برمه متوجه رژیم سایگون است تازگی ندارد. حزب کمونیست برمه که طرفدار چین کمونیست است پنج هزار عضو دارد .در ماه ژانویه سال جاری ژنرال «تویني » هنگامی که در پاکستان با مقامات چینی ملاقات کرداز آنها درخواست نمود که از پشتیبانی حزب کمونیست برمه دست‌بکشند. در عوض رهبران پکن نیز درخواست کردند چینی هائی که در برمه زندانی هستند آزاد شوند . این عده در اثنای شورش های ضد چینی در سال ١٩٦٧ دستگیر و زندانی شده‌اند .

پس از آنکه مذاکرات چین و برمه به جائی نرسید چینی ها بیش ازپیش‌بطرفداری از حزب کمونیست برمه برخاستند .

«اونو » نخست وزیر سابق که در سال ١٩٦٢ پس از کودتای ژنرال «تویني » دستگیر و زندانی گردیدسال گذشته آزاد شد بشرط‌آنکه در مسائل سیاسی‌دخالت‌نکند. ولی اینك سیاستمدار سابق برمه‌ای در خارج کشورخود به فعالیت های سیاسی‌پرداخته و رسما درخواست برکناری رژیم « تویني » رامی کند.

عبور از پنج قاره
مأموریت هفت فضانورد ؟

برای نخستین بار درتاریخ تسخیر فضاکه‌روز ٤ اکتبر سال ١٩٥٧ با طنین صدای «بیپ‌بیپ» (اسپوتنیك‌١) شوروی‌آغاز شد هفت‌فضانورد باهم در اقیانوس بی‌پایان‌فضا شناور شدند وبین هر سه سفینه وایستگاه های زمین تماس رادیوئی دائم بر قرار گردید.

اماباین سه‌سفینه چه‌ماموریتی را انجام دادند وبرنامه کار آنها چیست؟

هنوزکسی نتوانسته است به این‌سئوال بدرستی پاسخ‌دهد و تنها عده معدودی از دانشمندان و کارشناسان شوروی میدانند که در آن بالا چه گذشت.

خبرگزاری تاس تاکنون در تمام اعلامیه های خود از انجام‌دقیق برنامه فضائی‌سخن گفته و تاکید نمود که‌حال همه سرنشینان سفینه ها در فضا بسیار خوب بود . دانشمندان شوروی نیز بنوبه خود میگویند که‌تحقیقات‌علمی و تکنیکی طبق برنامه ادامه دارد.

باین‌ترتیب فعالیت سه سفینه سایوز در خارج از اتمسفر زمین همچنان درپرده ابهام باقی مانده و همینقدر معلوم‌است که سایوز ٦دراین مدت‌مسیر خود را عوض‌کرد و دوسفینه سایوز ٧و ٨ مدتی در فاصله نزدیکی ازیکدیگر پروازنمودند.

امابی‌گمان در پس‌این‌سکوت اسرارآمیز وقایع جالبی روی داده . مسلما هفت فضانورد شوروی تنها به تحقیقات‌علمی درباره محیط اطراف زمین اکتفا نکردند . در هر حال برتاب‌سه‌سفینه بفاصله‌سه‌روز قدرت تکنیك فضائی شوروی وپیشرفت های جالبی راکه‌در این زمینه نصیب‌دانشمندان شوروی‌شده‌است‌نشان میدهد.

ناوگان فضائی

برتاب سه سفینه سرنشین‌دار بفاصله٣ روزبفضانشان‌میدهد که‌شوروی ها می‌توانند در عین حال پرواز چندین سفینه فضائی را ازپایگاه های‌زمین کنترل کنند.

کنترل سفینه هانه‌تنها توسط شبکه پایگاه‌های زمینی که درسراسر خاك اتحاد جماهیرشوروی احداث شده انجام میگیرد بلکه ٩ واحد «ناوگان فضائی» که‌دراقیانوس های جهان پراکنده‌اند دراین کارشرکت‌دارند .

تلویزیون مسکو در جریان پرتاب سفینه سایوز ٨سرعت بیسابقه‌ای از خودنشان داد بطوریکه بفاصله نیمساعت فیلم پرواز وجریان آنرا از پایگاه بایکونور پخش‌کرد .

موشکهای عظیم سه‌مرحله‌ای که‌سفینه های سایوز را بمدار کره زمین پرتاب کردند ، شاهکار تکنیکی دانشمندان شوروی‌بشمار میرودولی هنوز هیچکس به‌اسرار ساختمان این موشکها آشنائی‌ندارد.

درفاصله هر سه‌مترسکو های ایوان مانندی در کنار موشك قرارداشت و کار ـ شناسان فنی‌تاآخرین مراحل پرتاب روی‌این‌سکو هامشغول فعالیت‌بودند .

مطبوعات جهان

تشکیل دهندگان نخستین کاروان فضائی

گئورگی شونین

سی و چهار سال قبل در «اکراین» چشم بدنیاگشود . در پانزده سالگی‌وارد آموزشگاه خلبانی ادساشد.سه سال بعد تحصیلات خود را در دانشکده نیروی هوائی ودریائی به‌پایان رسانید .ازسال ١٩٥٧ در نیروی هوائی ناوگان بالتیك و پس از آن ناوگان دریای شمال مشغول خدمت شد .

پدر «گئورگی شونین» در جنك‌دوم جهانی کشته شد و او زیر دست مادرش که اکنون در ادسا مسکن دارد بزرك شد .

سرهنك دوم «شونین» همسر دارد و پدر دو فرزند است .

والری کوباسف

در سال ١٩٣٥ در منطقه «ولادیمیر» در شمال شرقی مسکو متولد شده ، تحصیلات خود را در انستیتوی هوائی مسکو به‌پایان‌رسانیده وپس‌ازآن‌درسال ١٩٥٨ بعنوان مهندس در دفتر مطالعات مشغول خدمت شده است .

او در ژانویه سال جاری با «لیپسف» در سفینه سایوز ٥ به فضا پرواز کرد . در تشکیل نخستین ایستگاه فضائی آزمایشی شرکت نمود و اکنون کارهای مهندسی سفینه سایوز را بعهده دارد . کوباسف نیز همسر دارد و پدر یك‌دختر کوچولو ٧ ساله است .

اناتولی فیلیپ چنکو

«اناتولی فیلیپ‌چنکو» درسال ١٩٢٨ در جنوب مسکو چشم بدنیا باز کرده است . او قبل از آنکه وارد گروه فضانوردان بشود خلبان نظامی بود و تحصیلات خود را در دانشکده نظامی «چوگویف» به پایان‌رسانیده است . وی مدتی در یك کارخانه کار میکرد و پس از آن وارد خدمت‌نیروی هوائی گردید.

فیلیپ چنکو و همسرش «الیزابت» دو پسر دارند که یکی از آنها ١٢ ساله و دیگری ٨ ساله است .

ولادیسلاوولکف

مهندس سفینه فضائی «سایوز ٧» «ولادیسلاوولکف» ٣٤ سال قبل درمسکو در یك خانواده‌سازنده هواپیما بدنیا چشم گشوده است .

وی پس از پایان تحصیلات دوره دبیرستانی‌وارد انستیتوی هواپیمائی‌مسکو شد و پس ازآن بعنوان مهندس دردفتر مطالعات مشغول خدمت گردید.همسرش «لودمیلا» نیزمهندس‌است و ثمره‌ازدواج آنها یك پسر ١١ ساله بنام «ولادیمیر» است .

ویکتور گورباتکو

سرهنك دوم ویکتور گورباتکو درشمال قفقاز در یك خانواده روستائی بدنیاآمده وتحصیلات خودرا دردانشکده هواپیمائی نظامی ، دانشکده نظامی «ناتاسیك» در نزدیکی رستف به پایان رسانیده است.

وی در ماه ژانویه همراه «خورونف» باسفینه سایوز ٥ به‌فضا پرواز کرد . همسرش «والنتین» پزشك است و آنها دو دختر ١٢ و ٩ ساله دارند .

الکسی یلیسیف

«الکسی یلیسیف» در سال ١٩٣٥ در «کالوگا» چشم بدنیا باز کرد و فارغ‌التحصیل علوم تکنیکی است .

وی از سال ١٩٦٦ در گروه فضانوردان خدمت میکند و در ژانویه سال جاری در برنامه پرواز سایوز ٥ شرکت داشت . او دوره عالی دانشکده فنی «بومان» را در رشته فضانوردی به پایان رسانیده

ولادیمیر شاتالف

سرهنك دوم ولادیمیر شاتالف چهل‌و یکساله‌است‌درماه‌ژانویه گذشته‌فرماندهی سفینه «سایوز ٤» را که در فضا به سفینه «سایوز ٥» پیوست بعهده داشت.

این فرزند قزاقستان نخست خلبان بود و پس از آن دوره تکنیکی آکادمی ارتش هوائی رابه‌پایان رسانید و دراواحد های هواپیمائی نظامی پست های مختلفی بعهده داشته است .

یك پسر شش‌ساله‌قهرمان شطرنج شد

این پسربچه شش ساله اسرائیلی که «امیرشوستر» نام‌دارد یکی از بهترین شطرنج بازان جهان است . وی در مسابقه‌ای که اخیرابا «سیمون کاگان»قهرمان شطرنج اسرائیل داد اورا مغلوب کرد و مقام قهرمانی را بدست‌آورد .

ورزش

مسابقات تنیس حرفه‌ای باشگاه شاهنشاهی

در نخستین روز نیکی پلیک، راجر تیلور را شکست داد

هرپیشگاه علیاحضرت شهبانو فرح‌پهلوی ۲ ساعت دوبعداز ظهر پنجشنبه گذشته ، نخستین دوره مسابقات‌تنیس‌حرفه‌ای درایران که بوسیله باشگاه ورزشی شاهنشاهی ترتیب یافته است ، در زمین های تنیس این باشگاه آغاز گردید،و نخستین مسابقه را نیکی‌پلیک از یوگوسلاوی و راجرتیلور از انگلستان انجام دادند .

این نخستین باریست که‌مسابقات تنیس حرفه‌ای در ایران برگزار می‌شودو سازمان ورزشی‌شاهنشاهی ایران درنظر دارد ، از این پس‌همه ساله این مسابقات را باشرکت بزرگترین قهرمانان تنیس حرفه‌ای جهان در تهران برگزار نماید، وامسال بجهت اینکه مدت دعوت قهرمانان تنیس جهان بسیار کم بوده ، بیش از چهار تن برای شرکت در این مسابقات به تهران نیامدند .

جوان ترین چهره مسابقات

لیکن چهارشرکت کننده‌حاضر در نخستین دوره مسابقات تنیس حرفه‌ای باشگاه ورزشی شاهنشاهی هریك از بهترین و سرشناس‌ترین مهره های تنیس حرفه‌ای جهان‌و کشور خود می باشند .

جوان ترین چهره حاضر دراین مسابقات ریموندجان‌مور قهرمان۲۲ ساله آفریقای جنوبی است که از سال پیش بمسابقات تنیس حرفه‌ای روی آورده است .

ری‌مور که بخاطرموهای بلندش چهره‌اش مشخص‌تراز سه شرکت کننده دیگر بنظر میرسد در مسابقات‌تنیس‌جام ویمبلدون‌استرالیا وفورست هیلز امریکا در سال گذشته موفقیتهای بزرگی کسب کرده، ازجمله پیروزی‌او براندره‌ـ گیمنو قهرمان بزرك تنیس حرفه‌ای جهان در مسابقات ویمبلدون را میتوان نام برد .

بزرگترین خصوصیات ری‌مور، حین بازی ضربه‌های بسیار مطمئن پشت راکت اوست ، همچنان که‌در مهار سروهای حریف در هرحالتی استادی بسیار دارد .

ری‌مور از پانزده سالگی‌به‌ورزش تنیس روی آورده و گذشته‌ازتنیس در دوران مدرسه در دو و میدانی، کریکت‌ورگبی نیز کار کرده‌است.

بزرگترین موفقیت ری‌مور در مسابقات بزرك سال ۱۹۶۹،پیروزی او در مسابقات تنیس حرفه‌ای‌برلین درآلمان بوده است .

امید بزرك مسابقات تهران

نیکی‌پلیك قهرمان ۲۹ ساله یوگوسلاوی که یکی از امیدهای بزرك‌مسابقات تنیس حرفه‌ای‌تهران بشمار می آید ، از نوزده سالگی، تنیس را آغاز کردمو در سال۱۹۶۷ باشرکت درمسابقات تنیس‌حرفه‌ای جام ویمبلدون و مسابقات حرفه‌ای پاریس درفرانسه ،در زمره‌بازیکنان تنیس حرفه‌ای در اروپا درآمد.وی درهمین سال که نخستین سال ورودش به مسابقات حرفه‌ای‌بود،در رده‌بندی پایان سال در رده ششم جای گرفت .

آخرین عنوانهای پراهمیت اودر مسابقات‌بین‌المللی درسال۱۹۶۸ در مسابقات تنیس «لوس‌آلتوس‌هیلز» کالیفرنیا در امریکا و در مسابقات ماریبوردر یوگوسلاوی بدست‌آمد.

دارنده مقام قهرمانی جوانان

سومین شرکت کننده در مسابقات تنیس حرفه‌ای تهران ، رون‌هولمبرك امریکائی است که۳۱ سال دارد، نام‌اصلی وی‌رونالدادوارد هولمبرك است و یکی ازپرسابقه‌ـ ترین بازیکنان تنیس در امریکا است . هولمبرك در سال ۱۹۵۹ پس از اینکه در مسابقات این‌سال بین قهرمانان آماتور صاحب مقام چهارم در رده‌بندی سالیانه گردید به مسابقات حرفه‌ای تنیس روی آورد .

نخستین عنوان قهرمانی‌هولمبرك در مسابقات حرفه‌ای در سال ۱۹۶۱ در مسابقات تنیس دونفره امریکا بدست آمد و از آنسال به بعد همواره بعنوان یك بازیکن خوب مسابقات دوبل بحساب می آید. وی در سال ۱۹۵۶ نیز در مسابقات قهرمانی تنیس جام ویمبلدون برای جوانان بمقام قهرمانی رسیده‌است.

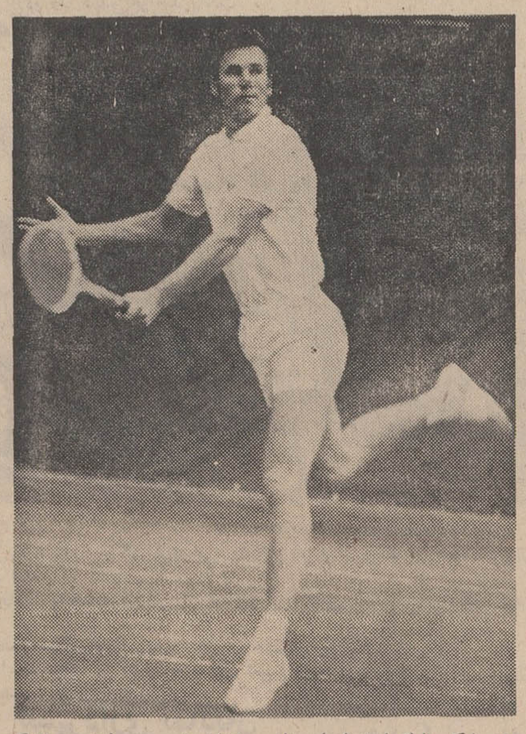

این نیکی پلیك امید شماره یك مسابقات تنیس حرفه‌ای باشگاه شاهنشاهی است که دردیدارنخست راجرتیلور را مغلوب کرد،

بازیکن چپ‌دست

راجرتیلور آخرین چهره حاضر در مسابقات تهران ، انگلیسی‌و۲۷ ساله است که ازسال پیش‌بمسابقات تنیس حرفه‌ای روی آورده است.

راجرتیلور که یك بازیکن چپ دست است ، دارای سرویس های بسیار خطرناکی‌است که‌بزرگترین خصوصیت اودرمقابله با هرحریفی بشمار میرود.

تیلور درحالی‌سال پیش‌بمسابقات حرفه‌ای روی آورد که جزو درخشانترین چهره های تنیس آماتوری انگلستان و اروپا بود و درخشش او بارها باعث پیروزی‌تیم تنیس جام دیوس انگلستان در مسابقات گردیده بود.

پیروزی نیکی پلیك

نخستین دوره مسابقات تنیس حرفه‌ای باشگاه ورزشی شاهنشاهی با شرکت این چهار چهره حاضر دوره‌ای انجام میگیرد و قهرمان مسابقه برحسب محاسبه امتیازات شناخته خواهد شد .

درنخستین‌روز مسابقات،پنجشنبه دومسابقه انجام شد که مسابقه دوم بین ری‌مور از افریقای جنوبی وران هالمبرك امریکائی بعلت بدی هوا به روز بعد موکول شد .

در مسابقه نخست نیکی‌پلیك قهرمان یوگوسلاوی با راجرتیلور انگلیسی روبرو شد که باوجود شکست با نتیجه (۲ـ۶) در نخستین «ست» در دو «ست» بعدی برحریف خوب خود پیروز شد .

پلیك موفق‌شددر «ستهای» دوم و سوم بترتیب . (۶ـ۸) و (۳ـ۶) تیلور را مغلوب کند و در مجموع با پیروزی (۱ـ۲) بروی نخستین امتیاز را برای خود بدست آورد.

در مسابقه بعد بین ری‌مور و هالمبرك ، قهرمان آفریقای جنوبی در «ست» نخست براحتی با نتیجه (۲ـ۶) حریف امریکائی خود را مغلوب کرد ، لیکن در «ست»دوم هردو حریف پابپای هم پیش‌میرفتند و نتیجه این ست (۷ـ۷) مساوی بود که مسابقه بعلت نامساعدبودن هوا تعطیل شد و انجام دنباله آن به دیروز موکول گردید .

دیدار سرنوشت

به این ترتیب بعداز ظهر جمعه این دو برای پایان مسابقه دیروز خود، نخستین بازی را آنجام دادند و بعداز یك نبرد طولانی ، سرانجام ری‌مور (۲۰ـ۲۲) ست دوم را نیز برد و با نتیجه (۰ـ۲) پیروز شد.

مسابقه دوم روز جمعه بین راجرتیلور انگلیسی وران‌هولمبرك امریکائی آغاز شد . این‌دوحریف درحالی در برابر هم قرار گرفتند که هردو نفردر دیدارهای نخستین خود مغلوب گردیده بودند .

نبرد این دو در هردو «ست» بسیار نزدیك و هیجان انگیز صورت گرفت و قهرمان انگلیسی راجرتیلور با پیروزی (۶ـ۸) و (۴ـ۶)در هردو«ست» دومین‌شکست را نصیب هولمبرك امریکائی نمود.

بعداز این مسابقه ، دیدار سرنوشت نخستین دوره مسابقات تنیس حرفه‌ای تهران‌را نیکی‌پلیك از یوگوسلاوی وری‌مور ازآفریقای جنوبی آغاز کردند ، اهمیت این دیدار از آن جهت است که باتوجه به نتایج مسابقات قبل ، باحتمال قوی فاتح این مسابقه ، قهرمان نخستین‌دوره مسابقات تنیس‌حرفه‌ای تهران خواهد بود ، چون بعیدبنظر میرسد که دوحریف شکست‌خورده درنخستین روزمسابقات ،راجرتیلور وران هولمبرك، قادربه خلق‌شگفتی در برابر فاتح مسابقه پلیك‌وری‌مور باشند.

نیکی پلیك با سرویس بسیار خوبی دیدار خود را بامور آغاز کرد ، و براحتی نخستین گیم‌را بسود خود به ثبت رساند .

لیکن در پایان گیم چهارم از ست اول نتیجه مسابقه (۲ـ۲)بسود طرفین بود ، پلیك با یك تلاش بیشتر در دو گیم بعد ، حریف آفریقای جنوبی‌خودرا مغلوب کرد. لیکن در گیمهای هفتم و هشتم، پلیك در برابر مور بازنده بود درحالیکه نتیجه (۴ـ۴) مساوی‌بود در دوگیم بعد هردو نفر بار دیگر بطور مساوی صاحب گیم شدند.و درحالیکه نتیجه «ست» مسابقه (۵ـ۵) مساوی بسودهردو بود، بخاطر تاریکی هوا ، دنباله مسابقه را به امروز موکول کردند.

دنباله این مسابقه امروز درمحل زمین های تنیس باشگاه شاهنشاهی برگزار خواهد شد .

آذربایجان شوروی برتیم برگزیده جوانان پیروز شد

تیم برگزیده والیبال مردان آذربایجان شوروی ساعت شش‌و پانزده دقیقه بعداز ظهر دیروزاولین دیدار خود را مقابل چهره های جوان والیبال ایران که بانام مختلط جوانان تهران‌و شهرستانها بمیدان آمدند با پیروزی «۰ـ۳»به پایان رسانید .

این تیم در شمار تیمهای صاحب نام‌والیبال جمهوریهای شوروی‌است که طول سالهای گذشته با همین خصوصیات چندین بار با تیمهای مختلف ایران در تهران وویروشده است که عموما صاحب پیروزی‌بوده.

خصوصیات میهمان

خصوصیات جسمانی ـ انعطاف پذیر و همکاری کامل در این‌تیم سبب شده که اگر از لحاظ‌تکنیك دانستنیهای فراوانی نسبت‌به‌تیمهای ما نداشته باشد ، رویهم تیمی پرقدرت در میدان ببینیم .

از جمع یازده بازیکن میهمان‌در گروه مردان ،و چیلاگایف با شماره ۶ ـ ویکتورگاداشوف با شماره ۸ـ گنادی فیموشکین با شماره ۱ و حسن‌علی اکبراف با شماره ۱۲ «کاپیتان تیم» آشناـ ترین چهره‌ها میباشند که باقدرت حمله فراوان روی تور و ضربه‌های خوب ، شانسهای اساسی تیم آذربایجان شوروی بحساب میایند، نیکولای آچوردینی با شماره ۴و رامیس قسمت‌اف با شماره ۳مهره‌ـ های سازنده تیم هستند که در شرایطی گذشته از دفاع روی‌تور، این «نیکولای» در خط حمله نیز پیش رفت ولی دریك بازی سخت‌و فشرده ۱۴ ـ۱۶ مغلوب حریف گردید.

چهره های جوان والیبال ایران ضمن آنکه از لحاظ خصوصیات جسمانی چون حریف نبودند.بابهره گیری از قدرت فراوان‌و مهارتهای فردی ظاهر شدند و اگر در صدد باشیم علت این شکست را جستجو کنیم باید ، روی ضعف همکاری‌و هم‌آهنگی کافی و از دست دادن شانسهای ممکن گفتگو کنیم .

تیم جوان ایران روی تورخوب حمله میکرد ولی قدرت دفاعی آن کافی نبود،درجاگیری شتاب‌زدگی وعدم آهنك آشنا برای همگان‌به حریف فرصت میداد تا نتیجه مطلوب بدست آورد و از این گذشته روی سرویسها ،آنچنانکه باید دقت نمی شد .

نتیجه از لحاظ کلی خوب بود

ولی بااینهمه نتیجه‌ای که‌بدست آمد اگر حریف با همه موجودیت خود در میدان ظاهر شده باشداز لحاظ سطح بازی بادر نظر گرفتن امتیاز ها دلپذیر است ، تیمی که‌با نام جوانان ایران بمیدان‌آمد در جمع سه گیم ۳۶ امتیاز گرفت درحالیکه حریف باده امتیازبرتری یعنی ۴۶ امتیاز در مجموع پیروز شدو این‌بطور تقریب درهر گیم‌سه امتیاز برتری برای تیم برگزیده آذربایجان شوروی بوجود آورده است که اگر درنظر بگیریم ،تیم ما با این چهره کمتر در دیدارهای رسمی ظاهر شده است میتوان امیدداشت ، هم‌آهنگی و آشنائی بیشتر چهره‌ای پرتوان تر به این تیم ببخشد .

بهرحال با چنین خصوصیاتی‌تیم جوان ایران با چهره‌ای خوب مغلوب حریف شد . درحالیکه‌هنوز میهمان در گروه مردان و زنان چهار یا پنج بازی دیگر خواهد داشت که در پایان آن بررسی کلی رویداد ها میتواند چهره والیبال ما را بطور کلی بنمایش گذارد .

آگهی انتشار تمبر

وزارت‌پست‌وتلگراف وتلفن باطلاع‌عموم‌میرساند بمناسبت روز کودك یك سری تمبر یادگاری‌درسه‌قطعه بارزشهای ۱و۲ و ۵ ریال که در چاپخانه دولتی ایران بچاپ‌رسیده درروز نهم آبانماه ۱۳۴۸ منتشر خواهد شد واز همان روز درمناطق پستی و باجه های مرکزی پست بطور خرده فروشی به متقاضیان فروخته‌خواهد شد کسانیکه‌بصورت ورق احتیاج دارند باید تا پیش از روز انتشار درخواست کتبی وبهای تمبر را بمدیریت کل مناطق‌پستی تهران تسلیم دارند مدت اعتبار این تمبر تا پایان‌روز نهم‌اردیبهشت ماه ۱۳۴۹ بوده و پس از آن‌فاقد ارزش پستی خواهد بود تمبر های مذکور در اولین روز انتشار بامهر روز در تهران و مراکز استانها ممهور شده و مهر آن در پایان‌روز انتشار معدوم خواهد شد . م‌الف ـ ۷۹۲۱

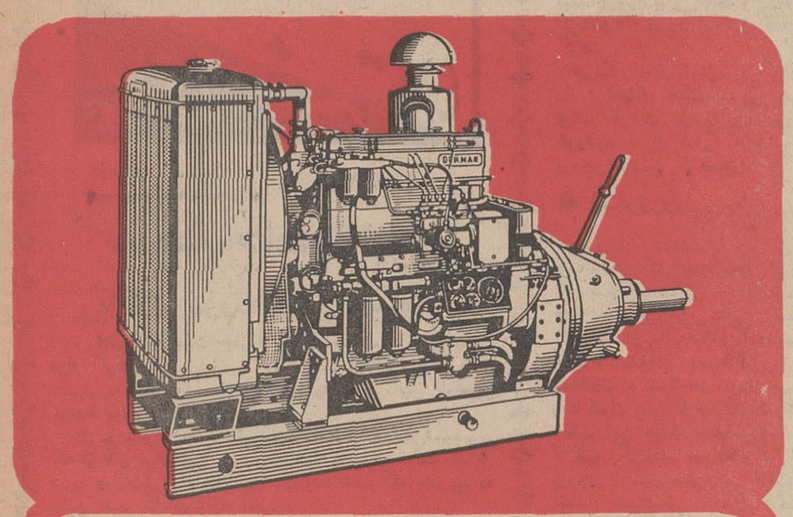

شرکت سهامی دُرمن دیزل ایران

یکی از واحدهای صنعتی مدرن و طراز اول کشور و اولین کارخانهٔ سازندهٔ موتور دیزل در ایران

موتورهای دیزل

دُرمن

بقدرتهای از ۲۰ تا ۲۵۰ـ اسب

برای روشنائی، چاههای عمیق ،مصارف کشاورزی صنعتی، راهسازی و وسایط نقلیه دریائی با همکاری کارخانجات دُرمن انگلستان در ایران ساخته میشود

شرکت سهامی درمن دیزل ایران

اداره مرکزی : بلوار الیزابت دوم شماره ۲۲۶ تهران تلفن ۶۱۳۵۶۶ تلگرافی ۵۷۷۵

کارخانه : کیلومتر ۱۰ـ ایستگاه راه آهن تبریز

برای بازدید از غرفه شرکت سهامی درمن دیزل ایران بسالن شماره ۹ نمایشگاه بین‌المللی آسیائی مراجعه فرمائید

ازشما دعوت مینمائیم از غرفه نمایشگاه لهستان دردومین نمایشگاه بازرگانی بین‌المللی آسیا دیدن فرمائید

ضمنا

کالاهای زیر رابشماپیشنهاد مینمائیم

- انواع مختلف افزار
- لوازم برقی. جراحی و دهان‌ودندان پزشکی
- ماشینهای خیاطی خانگی وصنعتی
- وسائل آتش نشانی وبهداشتی
- انواع لامپهای صنعتی
- دوربین‌های عکاسی ولوازم آنها
- دوربین‌های فیلمبرداری وسینما
- لوازم حساس نوری (فوتون)

VARIMEX
PTHZ
WARSZAWA

«VARIMEX»
Polish Company for Foreign Trade
Warszawa, Wilcza 50/52 — POLAND
P.O. Box: 264, telex: 814311.

آگهی تجدید مناقصه

سازمان آب قم پیرو آگهی ۹۵۶۰ـ ۲۵ر۶ر۴۸ که در تاریخ ۲۹ر۶ر۴۸ و ۵ر۷ر۴۸ درروزنامه‌های اطلاعات وکیهان چاپ شده‌مناقصه حفر پنج حلقه چاه‌ونصب‌تجهیزات لازم باشرائط ذکر شده درآگهی مزبور تجدید می‌نماید .

۱ـ پیشنهاددهندگان واجد شرائط شرکت در مناقصه میتوانند برك شرائط و مشخصات ونقشه محل حفر چاهها را :

الف‌ـ باپرداخت مبلغ پنج هزار ریال بحساب ۴۰۱۰ بانك‌ملی‌ایران شعبه قم از سازمان آب دریافت نمایند .

ب ـ با پرداخت مبلغ پنجهزار ریال از گروه‌مهندسین مشاوربنیاد (تهران خیابان روزولت‌ـشماره۷۸) مهندس مشاور وناظر سازمان آب قم که نظارت برعملیات حفرونصب تجهیزات چاهها را بعهده خواهد داشت دریافت نمایند .

۲ـ واجدین شرائط شرکت در مناقصه باید پیشنهادات خودرادردو پاکت‌لاك ومهر شده (الف‌وب) تا پایان وقت اداری روز چهارشنبه هفتم آبانماه سال ۱۳۴۸ در مقابل اخذ رسید بدفتر سازمان آب قم ویا دفتر گروه مهندسین مشاور بنیاد تسلیم نمایند .

۳ـ پیشنهادات واصله درساعت شش بعد از ظهر روز چهارشنبه هفتم آبانماه سال ۱۳۴۸ درسازمان آب قم قرائت و حضور پیشنهاد ـ دهندگان آزاد خواهد بود .

سازمان آب قم

۱ـ۲ آ ـ۴۹۳۳۶

سیکو ساعت جوانان

ASIA 69

در نمایشگاه بین‌المللی آسیائی از غرفه سیکو سالن شماره ۲ دیدن فرمائید

بشقاب پرنده سیکو بهترین راهنمای شما در نمایشگاه آسیائی خواهد بود

SEIKO
Modern Masters of Time

سیکو بزرگترین سازنده ساعت در جهان

اخبار شهرستانها

بوسیله بازرسان شاهنشاهی
بشکایات مردم چندشهر رسیدگی شد
گروهی از معتمدان محلی آماده همکاری با بازرسان گردیدند

بازرسان شاهنشاهی اعزامی به استانهای آذربایجان شرقی وغربی بسرپرستی تیمسار سپهبد مبین کار خود رارسما در تبریز آغاز کردند.

بازرسان شاهنشاهی در جلسه معارفه‌ای که با حضور روسای ادارات دولتی و معتمدین محلی در تالار اجتماعات «خانه جوانان» تبریز تشکیل شده بود حضور یافتند و ضمن تشریح وظایف و برنامه‌های هیئت آمادگی خودرا جهت رسیدگی بشکایات مردم اعلام داشتند.

خبرنگار مادر تبریز اطلاع داد: دراین جلسه کمیته های رسیدگی بشکایات مردم بعضویت معتمدین تبریز تشکیل گردید و اعضای آن کار خود را آغاز کردند.

• ورود به نجف‌آباد

بازرسان شاهنشاهی اعزامی به استان اصفهان بریاست تیمسار سپهبد شکیبی وارد «نجف‌آباد» شدند که مورد استقبال قرار گرفتند.

گزارش خبرنگار مادرنجف‌آباد حاکیست: اعضای این هیئت ۲۲ نفر میباشند و بمدت چهار روزدر نه کمیته بشکایات مردم‌رسیدگی خواهند کرد.

• در شهرکرد

هیئت بازرسی شاهنشاهی اعزامی به‌چهارمحال بختیاری بریاست تیمسار سرلشکر نقدی وارد شهر کردشد و مورد استقبال قرار گرفت.

خبرنگار مادر شهرکرد گزارش داد: اعضای هیئت مذکور پس‌از توقف کوتاهی در سالن شیرو - خورشید سرخ شهر کرد به بروجن عزیمت کردند.

● در بروجن

بازرسان شاهنشاهی اعزامی به فرمانداری کل چهارمحال‌بختیاری که جهت رسیدگی به نیازمندی‌های اهالی بروجن به‌این منطقه آمده‌اند در سالن شهرداری‌مستقر شده و مشغول رسیدگی به مشکلات و شکایات مردم هستند و تاکنون بیش از سی‌فقره‌شکایت تسلیم این هیئت شده‌است.

طبق گزارش خبرنگار ما در بروجن: سرپرستی این هیئت را تیمسار سرلشکر نقدی بعهده دارد.

مسابقات اسبدوانی گنبدکاوس

اولین هفته مسابقات اسب‌دوانی پائیزه منطقه گنبدکاوس و دشت باشرکت شصت‌ودو سوارکار در شش کورس برگزار شد.

این مسابقه باحضور سرکار سرگرد دبیران‌رئیس باشگاه‌سوارکاران و گروهی از روسای‌ادارات دولتی، افسران و بیش از یکهزار تماشاچی در محل میدان اسب‌دوانی گنبدکاوس انجام گردید و جوائز برندگان مسابقه وسیله رئیس دادگستری گنبدکاوس اهداء شد.

خبرنگار ما در گنبدکاوس گزارش داد: این مسابقات بمدت ۶ هفته در روز های جمعه ادامه دارد.

۲ کیلو تریاك لای دیوار!

مامورین مبارزه بامواد مخدر شهربانی سبزوار ضمن بازرسی از منزل شخصی‌بنام رحمن‌محسن‌زاده مقدار یك کیلو و نهصد وسی‌ودو گرم تریاك که در لای‌یکی‌ازدیوار های خانه پنهان شده بود کشف کردند.

خبرنگار ما در سبزوار گزارش داد: تریاکهای مکشوفه همراه قاچاقچی به‌شهربانی سبزوار تحویل گردید.

٤ مطب غیر مجاز تعطیل شد

چهار مطب غیرمجاز دندانسازی دندانپزشکی و بخش تزریقات در شاهی بعلت مداخله درامورپزشکی تعطیل گردیدوپرونده های‌مربوطه بدادسرای. این‌شهر ارسال شد.

تعطیل این‌مطب هابدستورآقای دکتر آریاپور رئیس بهداری‌شاهی صورت گرفت.

خبرنگار ما در شاهی گزارش داد: بازرسی مامورین بهداشت محیط شاهی از مطب های پزشکان این شهر ادامه دارد.

چهارصد سپاهی ٤ روز اردو میزنند

چهارصد سپاهی دانش پسر مامور خدمت در روستاهای‌آذربایجان غربی از تاریخ ۲۹ مهرماه جاری تاسوم آبان‌ماه بمدت چهارروز در کنار بندر «گلمانخانه» دریاچه رضائیه اردو میزنند.

گزارش خبرنگار مادر رضائیه حاکیست: این اردو یك اردوی آموزشی است و در آن چندتن از روسای سپاهیان دانش امورآموزشی اردو را بعهده خواهند داشت.

۶۱۰ دیپلمه آذربایجانی بخدمت‌اعزام‌شدند

ششصدوده نفر مشمولین دیپلمه‌حوزه‌آذربایجان‌شرقی به‌خدمت سربازی اعزام شدند.

ازاین عده سیصدوسی‌نفر داوطلبانه‌به‌پادگان «قوشبیچی» رضائیه اعزام گردیدند،و هفتاد نفرشان داوطلب اعزام به پادگان سراب شدند.

خبرنگار مادر تبریز گزارش‌داد: بقیه‌مشمولین‌پس از مراسم قرعه‌کشی به‌محلهای تعیین شده اعزام میگردند.

داوطلبان خدمت وسیله چند دستگاه‌اتوبوس‌عازم محلهای خدمت خود شدند.

عکس بالا مشمولین دیپلمه را که برای حرکت‌به حوزه‌های تعیین شده در محوطه‌ژاندارمری‌تبریز اجتماع کرده و منتظر اتوبوس هستند نشان‌میدهد.

نمایندگان اطلاعات در خدمت مردم

مشکل تلفن درشاه‌آباد غرب

تلفن کاریرشاه آبادغرب اغلب خراب است ومراجعان بدرستی موفق بانجام مکالمه نمیشوند این نقص از مدتها پیش، بوجود آمده و تماس تلفنی را از شاه‌آباد غرب‌با سایر نقاط‌دشوار ساخته‌است. وازطرف دیگر،اهالی‌شاه‌آباد فقط دوساعت درروز می‌توانند از تلفن کاریر این‌شهرستان استفاده کنند. یکساعت‌پیش از ظهر ویکساعت بعدازظهر اهالی ازمقامات مسئول تقاضا دارند نسبت به رفع‌نقص‌تلفن وافزایش ساعات مکالمه در شاه‌آباد غرب، اقدام شود.

محصلین رشته ادبی بلاتکلیفند!

دانش آموزان رشته ادبی دبیرستان رودسر تاسال‌پنجم متوسطه در این شهرستان تحصیل می‌کنند وسال آخر دبیرستان را درشهر دیگری به پایان‌میرسانند سابقاهربار تقاضائی برای‌تاسیس کلاس ششم ادبی تسلیم مقامات مسئول‌میشد، کمبود داوطلبان راعنوان میکردند، امسال تعداد فارغ‌التحصیلان سال پنجم ادبی به ۲۵ نفر رسیده است ولی‌طبق بخشنامه‌وزارت آموزش و پرورش اگر این تعداد به ۳۰ نفر نرسد،سال ششم تاسیس نمیشود، از مقامات آموزش و پرورش تقاضا داریم، بطریقی دانش آموزان‌رودسر رااز‌بلاتکلیفی نجات دهند، مطلب بالاوسیله عده‌ای از اهالی رودسر در دفتر نمایندگی روزنامه اطلاعات عنوان شد.

جاده «سمیرم» و تقاضای اهالی

جاده سمیرم - شهرضا احتیاج بمرمت داردواین‌اقدام باید قبل از فرارسیدن‌زمستان صورت گیرد، چون باریزش باران و برف، این‌جاده‌تقریبا غیرقابل عبور میشود و برای ترمیم آن باید هزینه های سنگینی را تحمل کرد، حال که فصل بارندگی نزدیك است، از مسئولین امر تقاضا داریم، در مورد مرمت این جاده اقدام نمایند.

کارخانه پنبه در کام آتش

در جریان‌حریقی که‌ظهر پریروز در کارخانه پنبه «پارس» نکا رویداد مقدار زیادی پنبه طعمه حریق شدو خساراتی ببار آمد.

آتش سوزی بحدی شدید بود که مامورین آتش‌نشانی نکا و کارگران کارخانه‌پنبه پارس اطفاء گردید.

خبرنگار ما در نکا گزارش داد: علت آتش سوزی هنوز معلوم‌نیست ولی‌آتش‌ابتدااز سیکلون«گردخانه» کارخانه شروع شد.

۸۵ کیلو چای قاچاق کشف شد

مامورین ژاندارمری هنك«تایباد» خراسان ضمن راه بندی جاده«جان‌آباد»ازدونفر موتوسیکلت‌سوار که درمسیر این‌جاده مبادرت به حمل قاچاق میکردند مقدارهشتادوپنج کیلوچای قاچاق وچهار دست کت خارجی کشف کردند. متهمین که شمس‌الدین آواره‌و برات امیری نام دارند همراه کالای‌مکشوفه به‌اداره گمرك تایبادتحویل گردیدند.

شهرداری بمالکان ۲ ماه مهلت دارد

صاحبان زمین‌های مخروبه و ساختمانهای نیمه تمام واقع در محدوده شهر اصفهان فقط دوماه مهلت دارند تا نسبت‌به نماسازی، دیوارکشی، نرده کشی ومرمت‌آنها اقدام نمایند.

این مطلب قسمتی ازمفاداطلاعیه‌ای است که‌ازطرف شهرداری اصفهان دراین‌شهر انتشار یافته است.

خبرنگار ما در اصفهان گزارش داد: شهرداری اصفهان در این اعلامیه تاکید کرده‌است: درصورتی که صاحبان زمین های مذکور تا مدت مقرردر این‌مورد اقدام‌ننمایند شهرداری طبق قانون راسا اقدام خواهد کردوعلاوه‌بر هزینه کارهای انجام شده معادل‌ده درصدمخارج مذکور بعنوان جریمه‌ازآنهادریافت خواهد شد. این تصمیم بمنظور تامین زیبائی شهر اصفهان اتخاذ گردیده است.

مدیران عامل شرکت های تعاونی روستائی کلاس دیدند!

کلاس تعلیماتی مدیران عامل شرکت های‌تعاونی روستائی تربت‌جام که باحضور آقای لطفی رئیس سازمان تعاون روستائی این شهر در سالن‌فرمانداری تشکیل شده بود بکار خود پایان‌داد.

خبرنگار مادر تربت جام گزارش داد: دراین کلاس مدیران عامل شرکت های تعاونی روستائی با امور مربوطه آشنا شدند.

عکس بالا پس از پایان این کلاس گرفته شده است آقای نراقی فرماندار و آقای لطفی‌رئیس شرکت تعاون روستائی تربت‌جام درمیان شرکت کنندگان دراین کلاس دیده میشوند.

یك مغازه کفاشی سوخت

یك مغازه کفاشی واقع در خیابان دارائی تبریز براثر انفجار شیشه «بنزین» دچار حریق شد و مقدار زیادی چرم و کفش سوخت.

این مغازه متعلق به فیروز رضوی واکبر بهرامی بود.

طبق گزارش خبرنگار مادر تبریز: مامورین آتش‌نشانی تبریز بااطلاع از جریان آتش را خاموش کردند واز سرایت آن بسایرمغازه ها جلوگیری بعمل آمد.

پایان کلاس آموزش کارمندان فنی وکمك بهیاران گیلان

کلاس کارآموزی کارمندان فنی و کمك بهیاران شاغل دراداره کل بهداری گیلان که بمدت سه ماه‌ونیم در رشت دائر بود بکارخود پایان داد.

طبق گزارش خبرنگار مادر رشت: این کلاس بانظارت آقای دکتر محمدپور معاونت فنی و خانمها ارشاد رئیس اداره پرستاری و جواهری مسئول خدمات پرستاری بهداشتی بهداری کل استان اداره میشد.

اجرای ۲ طرح بهداشتی درروستاهای ایلام

قرارداد لوله کشی آب‌آشامیدنی دهکده «کهره» و ساختمان گرمابه «اره‌مو» از توابع بخشهای بدره‌و د«ره‌شهر» فرمانداری کل ایلام و پشتکوه بین‌اداره کل آبادانی و مسکن و پیمانکار مربوطه‌بامضاء رسید.

طبق گزارش خبرنگار ما در کرمانشاه: برای اجرای این دو طرح مبلغ نهصدو پنجاه هزارریال هزینه پیش بینی شده است.این مبلغ‌ازمحل اعتبارات سازمان‌برنامه تامین وپرداخت می‌گردد.

۲۱.۵ خانه انصاف در گیلان

همزمان با زادروز علیاحضرت شهبانو خانه های انصاف قراء بازارده، فراط محله ومتلق محله از توابع شهرستان لنگرود طی مراسمی وسیله رئیس دادگاه‌بخش این شهرستان گشایش یافت.

گزارش رسیده از خبرنگارما در رشت حاکیست: با افتتاح این خانه های انصاف، تعداد خانه‌های انصاف، دراستان گیلان به‌دویست وپانزده واحد رسید.

شهردار تبریز بانگلستان رفت

بدعوت شورای فرهنگی‌بریتانیا آقای دکتر حمید وارسته شهردار تبریز عازم انگلستان شد.

بموجب گزارش خبرنگار ما در تبریز: آقای وارسته بمدت‌سی‌وپنج روز در این کشور اقامت خواهد داشت و طی آن از شهرداری های لندن، ناتینگام، برادرفورد و «هانتینگدان» بازدید می کند.

مرمت مدارس روستائی

عملیات ساختمانی‌و مرمت‌دبستان های‌روستائی‌قراء «مرمنائی»، گراوند و «منوری» شاه‌آباد غرب پایان‌یافت و مورد استفاده قرار گرفت.

خبرنگار ما در شاه‌آباد غرب گزارش‌داد: اجرای طرحهای‌مذکور مبلغ سی‌ویك هزارو نهصد ریال هزینه دربر داشته است که ازمحل صدی‌دو انجمن‌های‌عمرانی‌وخودیاری اهالی قراءفوق‌الذکر تامین‌وپرداخت گردیده است.

سیمای شهرستانها

از: ا. مسعود (۴۵۱)

مسجدجامع نائین
یادگار دوره‌های اول‌اسلام

نائین از جهت جغرافیائی در قسمت غربی اصفهان قرار گرفته و از شمال به بلوك پشت‌کوه یزد، از طرف مشرق به‌بلوك عقدا واز جانب جنوب به‌مرداب کاوخوبی مربوط میشود.

در مورد وجه‌تسمیه نائین، داستانهای مختلفی‌شنیده‌ایم که از آن میان این نظریه از همه معقول‌تر است که‌این شهر در اصل بنام «نوآئین» خوانده شده که بتدریج به نائین تغییر شکل یافته است.

در باره قدمت شهر نائین روایات گوناگونی درافواه وجود دارد:

از جمله پیر مردی عقیده داشت:

- نائین را در زمان آدم‌ابوالبشر ساخته‌اند و درهمین مکان داستان هابیل و قابیل روی‌داده است، سعی کردیم که پیر مرد کمی از دوره هبوط آدم قدم بجلوتر بگذارد، لیکن‌هرچه چانه زدیم‌میسر نشد.

پیر مرد دیگری گفت: - بله آقایان: قدمت‌شهر ما خیلی بیشتر از آنست که شما خیال میکنید، اما اگر می‌خواهید بدانید که‌این شهر درچه زمانی ساخته شده و چرا آنرانائین نامیده‌اند، پس گوش بدهید:

نائن نامی بوده است از فرزندان حضرت نوح «علیه‌السلام» بدستور حضرت نوح، نائن به‌این مکان‌آمده و اولین کلنك این شهر بدست مبارك پسرآن پیامبر عالیقدر که همانا نائن باشد زده شده.»

فراموش کردم بگویم که‌این اطلاعات تاریخی رادر صحن‌امامزاده«سلطان‌سیدعلی» از متولی امامزاده و رفیق او شنیدیم، سپس بگردش در صحن و رواق‌امامزاده پرداختیم، یکی از دوستان توضیح داد که ازاین‌امامزاده غنایم فراوانی رابسرقت برده‌اند و رنود همین چند سال پیش بود، که آخرین شیئی تاریخی راکه کتیبه سر در امامزاده بودو لوحه‌ای تاریخی مبنی بر سال بنای‌آرامگاه و شجره امامزاده، باحیله‌ای دزدیده و بعنوان این که به موزه میفروستیم به عتیقه فروشها فروخته بودند بدون‌این که آب از آب تکان بخورد، مصلی نائین عبارت ازباغی است مصفا، درست روبروو قرینه امامزاده سلطان‌سید علی، این باغ عمارتی قشنك و اشرافی دارد که گویااطاق های متعدد آن متعلق به مردگان خاندان پیرنیا است و عمارت در میان درختان سرو و کاج و پسته، جلوه‌ای خاص دارد.

حالا اجازه بدهید که‌عجالتا به‌بازدید مسجدجامع این شهر برویم و بقول آقای علی اصغر مهاجر، نخست از این طریق باب مذاکره باگذشتگان راباز کنیم تاشاید باهمه چیز های قیمتی که در ظلمات زمان خوابیده‌اند آشناشویم.

بهر حال، از چند کوچه تنك و خیابانی که سالها است در دست ساختمان است میگذریم و به بنای عظیم، نیمه ویران وکاملا متروکه مسجد میرسیم، بتحقیق و بطوری که از شواهد برمیاید، مسجد جامع نائین یکی از قدیمی ترین مساجد ایران است که سبك ساختمان‌آن کاملا آتشکده های قدیمی رابیاد میاورد که‌بعد ازاسلام با اندك تغییری بصورت مسجد درآمده و هر ساختمانی که در آن شده به یقین مربوط به همان دوره های اولیه اسلام و قبل از دخالت های سلجوقی در بنای مساجد است.

سه طرف صحن مسجد را ساختمان احاطه کرده‌و ستونهای کلفت آجری، طاقهای سنگین ضربی را بر سر دست نگهداشته‌اند، محراب اصلی به گچ نگاره هائی بسیار زیبا مزین است و منبر تاریخی مسجد دراینجا قرار دارد.

در زیر صحن مسجد شبستان وسیعی است که دارای ستونهائی از رس طبیعی بوده و از قطعات مرمر که در صحن مسجد کار گذاشته نور خورشید میگذرد وشبستان را روشن‌میکند. این شبستان بمنزله سرداب عظیمی‌است که در ایام تابستان برای عبادت از آن استفاده میشده‌و دارای دو مدخل است.

چهلستون جنوبی وسیعتر از چهل ستونهای دیگر مسجد است و قدیمی تراز آنها.. محراب گچ‌بری عالی دارد که منبر نفیس و تاریخی در آنجا قرار گرفته،اخیرا حصاری آهنین در جلو منبر کشیده‌اند و خادم مسجد که به استخدام وزارت فرهنك و هنر درآمده قفل نرده های آهنین محراب و جلو منبر را میگشاید و منبر منبت‌کاری نفیس که بنا بشواهد موجود در سال ۷۱۱ هجری ساخته شده بانقوش زیباو کنده‌کاری خطوط هماهنگی بخط ثلث، با۱۸ پله زیبا به بلندی ۵ متر در جلو ما خودنمائی میکند. آنقدر پارچه های مختلف و قفل و تسبیح بعنوان نذرو نیاز بمنبر آویخته‌اند که خواندن خطوط آن میسر نیست. پس ناگزیر از مطالعه آن صرف نظر میکنیم و بگردش در قسمت های دیگر مسجد می پردازیم.

قرعه‌کشی مشمولین

مراسم‌قرعه‌کشی مشمولین‌دیپلمه تربت حیدریه، تربت‌جام و کاشمر باشرکت شصت‌وپنج‌نفر ازمشمولین دیپلمه شهرستان های فوق‌الذکر در مرکز گردان ژندارمری تربت حیدریه انجام شد.

خبرنگار ما در تربت حیدریه گزارش داد: از این عده چهل‌نفر بحکم قرعه برای مرکز سپاه‌دانش شهر انتخاب شدند.

افزایش مصرف چغندر

هفتمین سال بهره‌برداری از کارخانه قند کرمانشاه طی‌مراسمی آغاز شد.

خبرنگار ما در کرمانشاه گزارش داد: احتمال میرود در سال جاری محصول چغندر قند مورد مصرف این کارخانه به یکصد و پنجاه هزار تن برسد.

توضیح مسئولین امور درباره تقاضاهای مردم

حرفان سفلی

در مورد مطلبی که تحت‌عنوان «بخش خرفان سفلی ونیازمندیهای آن‌چندی‌پیش درستون» نمایندگان اطلاعات‌درخدمت مردم» درج گردیده توضیحی بشرح زیر از طرف‌اداره اطلاعات و مطبوعات وزارت پست‌و تلگراف و تلفن رسیده است:

«...در رازقان مرکز بخش خرفان دفتر پست رسمی تاسیس گردید و مشغول کار می‌باشد و منظور اهالی از نظر ارتباط پستی تامین شده است.»

جیك‌جیك جوجه‌لری

• سبزوار

آقای سوغاتچی. من نمیدانم در نهران‌تخم‌مرغ تازه پیدا میشود یا خیر، ولی بوبدان وا داه باش که درسبزوار تخم‌مرغهای خیلی تازه پیدا میشود که بمحض شکستن یك جوجه کا دل‌رری از تویش میپرد بیرون و شروع میکند به‌خواندن آهنك جیك‌جیك جوجه‌لری!

دوروز است که عیال بنده رحم بجان من کرده و گذاشته رفته منزل مادرش واینجانب دارندهٔ شماره شناسنامه ۱۹۶۳ مجبورم خودم برای خودم در خانه غذا درست کنم! (اگرشماره شناسنامه‌ات رانمیگفتی باور نمیکردم!)

بهمین دلیل دیروز گذشته نشسته‌بودم فکر میکردم که چه اغدیه‌ای برای‌خودم درست کنم و بالاخره باین نتیجه‌رسیدم که نیمرو بخورم حال بیایم.

رفتم دردکان بقالی گفتم سلام! گفت فرمایشی داشتید؟ گفتم تخم‌مرغ تازه دارید؟ گفت بعله. تخم‌مرغ داریم که همین الان از «تنور»! درآمده.!

گفتم - مرك من تازه است؟ گفت‌تو بمیری تازه‌است! گفتم پس سه‌تا ازآن درشت‌هایش سوا کن بده بمن.

جناب بقال هم شروع کردبه‌سواکردن تخم‌مرغ ها وبنده هم داشتم در آرزوی نیمرو پرپر میزدم.

نمیدانی آقای سوغاتچی چقدر دلم هوای نیمرو کرده بود. مرده‌بودم ازبس که همسر مربوطه فورمه‌سبزی و قیمه بادمجان و دست برایم درست کرده‌بود.

القصه تخم‌مرغ‌ها را گرفته بسوی منزل روان شدم و پس از مدتی جستجو دراشپزخانه موفق شدم ماهی‌تابه رامثل اشیاء عتیقه از زیریك حروار خاك پیدا کنم. اما چشمت روربدنبیند، وقتی‌ماهی تابه را روی اجاق گذاشتم و روغنش‌داغ شد، بمحض اینکه‌تخم مرغ اولی را شکستم یکهو یك جوجه از تویش پرید بیرون و نوك زدبه‌دماغ بنده و گفت مرد حسابی مگه ازارداری نمیذاری بخوابم!

گفتم واله تقصیر من نیست، تقصیر بقال سرکوچه است. گفت من این حرفها سرم نمیشه، طلاقم‌بده بروم!

گفتم برواآزادی! واو هم درحالیکه‌زیر لب بمن فحش میداد رفت!

رفتم سرتخم‌مرغ دوم. تاآنرا شکستم یك جوجه اردك از تویش پرید بیرون‌و گفت برپدر و مادر هرچی مردم‌ازاره لعنت.

این راگفت ورفت توی حوض‌خانه مشغول آب تنی شد، ومن تازه آنوقت فهمیدم که بقال محترم یك تخم اردك هم بمن قالب کرده!

وقتی میخواستم تخم مرغ سوم‌رابشکنم یکهو دیدم یکی از توی آن دادمیزند مرد حسابی مگه مرض داری؟ آن‌دوتا را آلاخون والاخون وبی‌خانمان کردی بست نیست،حالا امده‌ای سروقت من!!

من از بیرون دادزدم حالا چکار کنم. گفت مرا ببربگذار توی همان دکان بقالی، امروز بایك تخم‌مرغ‌دیگرراندوو دارم!!

من هم از ترسم اطاعت کردم وبردم‌با تقدیم احترامات فائقه گذاشتمش توی دکان بقالی و بجای نیمرو، شکمم رابا بانان و پنیرسیر کردم.

حالا آقای‌سوغاتچی، بمن بگو که اگر در تهران شما از توی تخم‌مرغ «جوجه» دربیاید، بجای نیمرو چی‌می‌خورید؟

سوغاتچی - جوجه کباب!

آنکه‌مرااز تو جدامیکند

مسجد سلیمان

ای سوغاتچی عزیز. ای کسی که قلم موشکافت بدردلای جرز هم نمیخورد! آیا دوست داری‌یك خاطرهٔ ادبی برایت‌بازگو کنم تا قدر عافیت بدانی؟

آه! آری. پس بشنو ازنی‌چون‌حکایت می‌کند، از جدائی‌ها شکایت می‌کند!

اری سوغاتچی عزیز. جدائی. جدائی شاعر میفرماید‌انکه مرا از توجدامیکند خیرنبیند که‌چه‌ها میکند!

سوغاتچی جان، من افسوس میخورم که از او جدا شدم. اوهمه‌چیز من بود، ولی افسوس که بالاخره یکروز از او جداشدم!

حتما میخواهی بپرسی چطور. او که بود و من چگونه از او جداشدم.

سوغاتچی‌جان. او معشوقهٔ من بود، ولی افسوس که مادر خوبی نداشت، و این مادر بدآنقدر نق‌ونق‌زد که‌شوهرش به‌تهران منتقل شود تا اینکه سرانجام دراین امر خطیر موفقیت حاصل کرد، ویکروز باروبندیل را بستند و باتفاق نگار خوش‌اطوار من راهی تهران‌شدند!

حالا ای سوغاتچی عزیز، بمن‌دلسوخته بگو چگونه دوری اورا تحمل کنم... راستی آیا کسانی که شهر و دیار خود را رهامی‌کنند وبه‌تهران میروند کار صحیحی می‌کنند.

سوغاتچی‌جان، از تو خواهش دارم نه‌بخاطر عشق جانسوز من، بلکه بخاطر خدا باین شهرستانی‌ها بگو اینقدر به تهران علاقه نشان ندهند. و کاروزندگی خودرا ول نکنند بروند تهران.

آقای سوغاتچی جان.این عاشق‌دلسوخته همین یك خواهش را از درگاهت دارد. گوش میکنی بکن، نمیکنی بجهنم! ضمنا اگر معشوقهٔ مرا دیدی بگو زود بیاید که من دارم از دوریش دیوانه میشوم.

«عاشق مسجد سلیمان»

سوغاتچی - متاسفم. خیلی دیرشده!

پلیس درصحنه

-۲۹-

او حتی درحالت‌بیهوشی‌غریزه‌سوارکاری وآنچه را که مربوط به اسب سواری‌بود فراموش نمی‌کرد.

معهذا مالودر راهرو دست از سر دکتر بر نمیداشت و بالاخره از او تعهد رسمی گرفت که بمحض‌اینکه برتران کوزس حافظه‌اش را باز یافت فورا بنو اطلاع دهد. و بالحن تلخی افزود:

- بشرط اینکه ما بایك آدم شیاد و ظاهر ساز سرو کار نداشته باشیم.

پزشك متخصص لبخندی‌زد وگفت:

-مثل اینکه شماها پلیسی زیاد میخوانید وعلاقه‌ای به فیلمهای‌تلویزیونی پلیسی دارید.اینطورنیست؟ این حرفهای شما، برای رمانهای پلیسی خوب است.

زیرا در اینجا بیمار بامن‌سروکاردارد و تصور نمیکنم آدمی پیدا بشود که بتواند چنین نمایشنامه‌ای با حضور من بازی کند. آنگاه از کلاسوری که دم دستش بود، یك نوار طولانی کاغذ که پر از علائم و خطوط کج و معوج بودو انسان را بیاد خطوط ترسیمی بوسیله زلزله سنج میانداخت، بیرون آورد و آنرا مقابل چشمان کلانتر نگاهداشت‌و گفت:

- راجع به این‌چه میفرمائید؟ اگر بخت با آقای برتران کوزس یار بود و توانست از اطاق‌معاینه بجهد ازآنسفالوگرافی نمیتواند فرار کند. بنظرشما اینها هم ظاهر سازی است؟ شما تصور میکنید که اگر بیماری نشان بدهد دچار حالت نسیان‌شده و همه چیز را فراموش کرده مافورا باور میکنیم و معالجات خودمان را شروع مینمائیم؟ نه جانم، اینطور نیست. همانطور که گفتم اینهامخصوص رمانهای پلیسی‌است‌مااورا تحت آزمایش های مختلف قرار میدهیم تا نوع و درجه فراموشی اورا دقیقا بدست آوریم.

- عجیب است...

- مغز بیمارهمه چیز را بوضوح‌برای ما مینویسد. معمولا حالت فراموشی و اختلالات مغزی، بین دوازده تا بیست و چهار ساعت بعد از وارد شدن ضربه شدید به جمجمه، بوجود می‌آید. در مورد برتران کوزس وضع عینا بهمین منوال بود... بهمین دلیل گاهی اوقات خواندن خطوط و علائم مغزی، مشکل میشود.. کلانتر، من کارشناس‌رسمی در دادگاه ها هستم. شما میتوانید این گرافیك هارا که ملاحظه میکنید، نشان همکارانم بدهید،همگی بالاتفاق مانندمن خواهند گفت که بیمار حالت هیجان و هراسی که تحمل کرده و لحظه‌ای که در حضور شما بحال اغماء افتاده، ناراحتی شدید روانی بوی وارد آمده است.

از همین جا تعادل روحی او قطع‌شده و بهترین زمینه‌برای ابتلای باین‌بیماری فراهم گشته است. «مانو» کاملا از پا درآمده بود. او بدون‌شك از اینکه با شاهدی چنین با ارزش آنطور بدرفتاری کرده بود، بسیار متاسف بود لذا بالحن ملتمسانه‌ای گفت:

-دکتر با این استدلالات محکم‌و علمی، طبیعی است که مرا خلع‌سلاح کرده‌اید و من چاره‌ای ندارم جز اینکه دعا کنم هرچه زودتر معالجه شود. فکر میکنید تا چه وقت معالجه‌اش طول میکشد؟

- من نه درویش هندی هستم و نه جادوگر و فالگوی‌غیبگو من یك‌پزشکم نسیان یکی ازهوسها یا شوخیهای‌طبیعت است. سه روز، سه‌هفته.. سه‌سال‌طول بکشد.. و ممکن است هرگز معالجه نشود...

کلانتر عینکش را برداشت و چشمانشرا بست. درحالیکه عینك را با گوشه دستمالش پاك میکرد گفت:

-چه وعده‌های‌دلگرم کننده‌ای... بهرحال دکتر، من از حضورتان مرخص میشوم و منتظر خبر شما هستم. اما امیدوارم موقعی که خبر شما میرسد، من به سنین بازنشستگی نرسیده باشم. کلانتر مانند آدمك مصنوعی در کوچه‌ها راه میرفت. گرسنه‌اش نبود. از اشتهارفته بود. اوائل بعد از ظهر را نزد دادستان گذرانید. دادستان،یکی ازدادیارانش را برای تعقیب قضیه تعیین نمود. کارعجیب و بی‌سابقه‌ای، یك کلانتر وسه پرونده.

مانو در حدود ساعت هفده بخانه‌اش برگشت. قوای جسمی و روحیش بمرحله نهائی رسیده بود. بی‌آنکه شام بخورد به بستر رفت وخوابید و فراموش کرد که با مهندس آبیاری و جنگلبانی وعده ملاقات دارد. لذا در غیاب او، بازرس ژولیوس بود که شکایت اورا در مقابل سرقت جیپ قرمز رنك، ثبت نمود.

باین ترتیب بدترین روزی که ممکن است برای یك مامور پلیس اتفاق بیفتد سپری گردید و همه میدانیم بدترین وشومترین دوران زندگی موقعی است که دست تقدیر بخواهد چوب لای چرخ ما بگذارد.

صبح روز بعد کلانتر ناحیه «سن‌تروپز» تلفنی به‌کلانتر مانو اطلاع داد که خانم وانده‌ولد در حدود ساعت چهار صبح با لباس سبك و کوتاه که بی‌شباهت به لباس تنیس نبود، درحالیکه رنك بچهره نداشت و روی پاها بند نبود و علنا معلوم بود که داروی مخدر استعمال کرده است، خود را به‌پاسگاه محلی معرفی‌نمود. بلی، شب‌قبل‌در جنگلهای «استرل» مردانی نقابدار که لباس آبی کار بتن و کفشهای بکتبال بپا داشتند، او را ربوده بودند. ابتدا چشمانش را باروبوشی که روی‌او کشیدند بسته وسپس اورا بمحلی دور افتاده و کثیف برده و به پیرمردی بدقواره و شوم سپردند. آنشب یکی از آدم دزدها برگشته و یك آمپول هیپودرمیك به زندانی تزریق کرده و زن بینوا همانندم از هوش رفته است. وقتی چشم گشود خود را دید که باهمان سرو وضع روی شنهای‌ساحلی یکی از پلاژهای آن‌حول و حوش افتاده‌است لذا از آنجا یکسر به پاسگاه پلیس مراجعه نمود.

درآنموقع خانم وانده‌ولداز پایان‌غم‌انگیز شوهرش اطلاع نداشت. از اینرو درپاسگاه ازافسر نگهبان میخواست که‌قبل از هرکاری به‌شوهرش تلفن کند واورا از سلامت خویش مطمئن سازد و از او بخواهد که شخصابرای بردن‌وی به پاسگاه بیاید. لازم بودکه هرچه زودتر زن بیچاره از حقیقت مطلع گردد.

همینکه افسر نگهبان ماجرا را باو گفت زن مصیبت زده از پای درآمد و روی زمین در غلتید. پزشك محلی دوان دوان خودرا ببالین او رسانید وبایك قرص مسکن ویك لیوان آب‌اندکی اورابهبود بخشید. همینکه چشم گشود ازافسر پاسگاه تقاضا کردهرچه زودتر اورا بالای جسد شوهرش ببرند. او شکی نداشت که جسد هنوز در کاپیتواست و افسر پاسگاه سن‌تروپز، بی‌اطلاع بود که جسد را برای کالبد شکافی به اداره پزشکی قانونی برده‌اند. افسرپاسگاه باتقاضای‌مشروع بیوه بینوا موافقت نمود واورا باتومبیل‌به منزل تابستانی خود در «کاپیتو» رسانید.

در اندك مدتی که تصورش هم نمیرفت، «بواور» و رئیسش در جاده «استرل» در حرکت بودند باین ترتیب تحقیقات در باره اسرار خونین سه گانه شب ماه اوت، آغاز تازه‌ای بخود گرفت.

این‌تحقیقات سه هفته طول کشید، درتمام این مدت، برتران کوزس در بیمارستان با حالت نسیان و فراموشی مخاطرات گذشته بسر میبرد. سه هفته‌ای که در پایان آن، برتران ناگهان حافظه‌اش را بازیافت... و بالاخره حوادث‌تکان دهنده‌ای اتفاق افتاد.

بمناسبت «روز ژاپن» در دومین نمایشگاه بین المللی آسیائی

ژاپن را بهتر بشناسیم

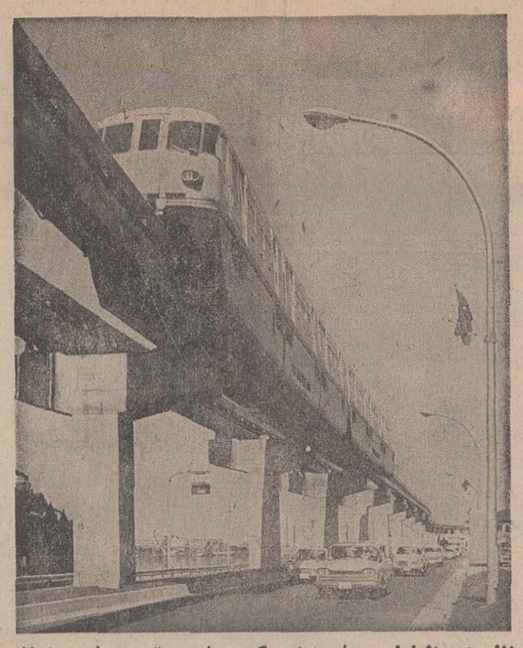

منظره‌ای ازخط «هونورایل» که درژاپن توسعه‌فراوان‌یافته

فردا «روز ژاپن» در دومین نمایشگاه بین‌المللی آسیائی برگزار میشود برای آشنائی بهتر «با امپراطوری کشور آفتاب تابان» وترقی‌اعجاب‌آمیز بعدازجنك آن‌که این‌کشور را بعد از ممالك‌متحده آمریکا واتحاد جماهیر شوروی «سومین کشور معظم» جهان نموده و بهترین شرکت کننده در بازرگانی ایران قرار داده است دراینجا شرحی از وضع اجتماعی واقتصادی و دورنمای کلی‌ژاپن بنظرخوانندگان گرامی میرسد :

*ژاپن در حدود یکصد میلیون جمعیت و ۳۶۹۶۶۲ کیلومترمربع مسافت دارد پایتخت آن توکیو بزرگترین شهر دنیا میباشد که دارای ۱۱ میلیون نفر جمعیت‌است شهر اوزاکا بیش از ۳میلیون نفر وناگویا و یوکاهاما هرکدام در حدود ۲ میلیون نفر جمعیت دارند فقط ۱۶ درصد مساحت‌ژاپن‌مناسب برای کشت وزرع است‌حجم‌جمعیت نسبت به اراضی قابل کشت‌سنگین ترین حجم دردنیا است‌بیش از۴۰ درصد جمعیت فقط دریك درصد مجموع مساحت زندگی میکنندو این جلب زندگی شهری وتمرکز صنایع را نشان میدهد .

* قانون اساسی بعداز جنك‌ژاپن مبنی براینست که امپراطـــور اعلیحضرت هیروهیتو مظهر کشور امپراطوری و وحدت ملت ژاپـن میباشند حق حاکمیت از طـرف امپراطور به ملت‌ژاپن واگذارشده کشور ژاپن بعنوان حق حاکمیت از جنك احتراز نموده و همچنین از اعمال زور جهت حل و فصـــل مناقشات باسایر ملل صرف نظـــر نموده است اساس حقوق بشـــر بعنوان حقوق ابدی‌وغیرقابل تجاوز تعیین گردیده‌است قوه مجریه به دولت تفویض شده ودولت مجتمعا در مقابل مجلسین ژاپن مسئولیت دارند .

* پارلمان ژاپن عالیترین ارکان قوه کشور ویگانه قوه مقننه‌میباشد قوه قضائیه کاملا مستقل از قوای مجریه و مقننه کشور میباشد .

* حد متوسط پسران ژاپنی که متولد میشوند میتوانند انتظارداشته باشند که تا۶۹ سال عمر میکنند ودختران ژاپنی بطور متوسط تا۷۱ -۷۲ سال عمر داشته باشند .

* در سال ۱۹۵۶ ژاپن هشتادمین عضو سازمان ملل متحد گردید و عضویت بسیاری از سازمان هـای بین‌المللی را دارا میباشد سیاست همکاری اقتصادی‌ژاپن اینست که یك درصد درآمد ملی خودرابرای کمك کشور های در حال توسعه همانطوریکه از طرف کنفرانس بازرگانی و توسعه سازمان ملل متحد توجیه شده است اختصاص دهد هم‌اکنون ژاپن چهارمین‌کشور جهان در کمك اقتصادی و فنی به کشورهای در حال توسعه میباشد که مجموع کمك آن بیش ازیك بلیون دولار است .

* ژاپن همیشه اهمیت زیادی‌به تعلیم و تربیت فرهنگی داده وطبق قانون اساسی «عموم طبقات مردم حق دارند برحسب استعدادولیاقت خودشان تعلیم و تربیت مساوی همانطوریکه در قانون پیش بینی شده است برخوردار باشد» تعلیم و تربیت فرهنگی برای کلیه‌اطفال در مدت ۹سال از سن ۶ تا ۱۵ اجباری است‌درژاپن‌تعداددانشگاه‌ها ۳۷۵ و دانشکده‌های دوساله ۴۶۵ میباشد و تعداد دانشجویان‌درسال ۱۹۶۸ بالغ‌بر یك میلیون ونیم‌نفر رسید .

* در ژاپن آزادی کامل برای مطبوعات‌موجود میباشد بیش‌از۱۲۰ روزنامه یومیه به تعداد ۴۵میلیون منتشر میشود ۳۲۰۰۰ کتب‌مختلف سالیانه در ژاپن بچاپ میرسند .

* تلویزیون ورادیو مانندروزنامه‌ها عمومیت دارد در ژاپن ۴۰ میلیون دستگاه رادیو و ۲۰میلیون‌دستگاه تلویزیون موجود دارد شرکت رادیوی ژاپن دارای ۳۰۰ ایستگاه رادیو و ۷۳۰ ایستگاه تلویزیون میباشد .

* علاوه‌براین ۴۶شرکت‌تجارتی تلویزیون و ۴۶ شرکت تجارتی رادیو باضافه ۳۳ شرکت مختلف رادیو و تلویزیون موجود است که ۳۶۰ ایستگاه تلویزیون و ۱۴۴ ایستگاه رادیو را برای تقریباتمام نقاط ژاپن بکار می‌اندازند درسال ۱۹۶۰ ژاپن بعداز کشورهای‌متحده آمریکا دومین کشور جهان گردید که پخش تلویزیون رنگی راآغاز نموده .

* طی دوسال اخیررشداقتصادی ژاپن سالیانه به دو درصد رقم حقیقی رسید بازرگانی‌خارجی‌ژاپن نسبت به ده‌سال گذشته‌شش‌برابر زیادتر شده است وکشور ژاپن‌بعد ازکشورهای متحده آمریکا،آلمان غربی و انگلستان در مقام چهارم در صادرات جهان میباشد ژاپن از سازندگان درجه اول کشتی ها- موتورسیکلت- ماشین های‌خیاطی- ودوربین‌های عکاسی میباشد و از لحاظ اتومبیل سازی-الیاف‌مصنوعی -دارو -الکترونیك-پیانوماهیگیری در درجه دوم واز حیث‌فولادسازی- کاغذ- پلاستیك- شیشه-ساعتسازی -تایاقان و سمنت سازی در درجه سوم و در ماشین های سنگین الکتریك- آسیاب و آلات ماشین در درجه چهارم میباشدوژاپن‌دارای پنجمین کشتی‌های بزرك حمل و نقل در جهان میباشد .

حقایق و ارقام :

اقتصاد

تولیدات غیرخالص‌ملی (۱۹۶۹) بیش از ۱۶۰٫۰۰۰ دولار (برآورده شده) (مقام دوم در جهان آزاد بعد از آمریکا)

درآمد سرانه غیرخالص‌تولیدات ملی (۱۹۶۹) ۱۶۰۰دولار (برآورده شده)

جمع صادرات (۱۹۶۸) ۱۳٫۹۷۳ میلیون دولار (خوب)

جمع واردات (۱۹۶۸) ۱۴٫۹۸۷ میلیون دولار (سیف)

ذخیره طلا وپول سنگین (از تاریخ دهم سپتامبر ۱۹۶۹) ۳۳۰۰ میلیون دولار

میزان رشد تولیدات غیرخالص ملی (سال مالی ۱۹۶۸)

اسمی ۱۷٫۳٪

حقیقی ۱۲٫۶٪

تولیدات

آهن وفولاد (۱۹۶۹) ۸۲میلیون تن (برآورد شده) (مقام سوم جهانی بعدازامریکاو اتحاد جماهیر شوروی)

اتومبیل (۱۹۶۸) ۴٫۰۸۵٫۸۲۶ دستگاه (در مقام دوم‌جهانی‌بعد ازامریکا

کشتی سازی (۱۹۶۸) ۸۵۸۲٫۹۷۰ تن (مقام اول در جهان)

لوازم الکتریکی برای مصرف کنندگان (۱۹۶۷) ۳٫۷۰۸ میلیون دولار

اجناس شیمیائی (۱۹۶۷)۵٫۹۶۵ میلیون دولار

ماشین آلات سنگین الکتریکی (۱۹۶۷) ۲٫۵۷۸ میلیون دولار

هواپیما (۱۹۶۷) ۲۱۳ میلیون دولار

منسوجات (۱۹۶۷) ۷۷۷۶میلیون دولار

ابزار وآلات کحالی۲۹۳میلیون دولار

شیلات (۱۹۶۸)۷٫۸۵۰٫۸۷۷تن

برنج (۱۹۶۸)۱۴٫۴۴۹٫۰۰۰تن

گندم (۱۹۶۸) ۲٫۰۳۳٫۰۰۰ تن

در بخش‌های خصوصی نیزهمکاری فنی بطور رضایت بخش دربسیاری از رشته‌ها بعمل می‌آید مانند الکترونیك - تلکومینکاسیون - حمل و نقل بوسیله خط‌آهن -سد سازی -پتروشیمی - صفحه فولاد- لوله فولادی -شیشه سازی - پشم ریسی مکانیکی -بافندگی -لاستیك سازی - کشت برنج- توسعه کلی کشاورزی -شیلات و غیره .

اینموضوع برای ژاپن فوق‌العاده حائز اهمیت است که ایران در اجرای برنامه‌های توسعه اقتصادی خود موفقیت حاصل نمایدو همچنین در سایر رشته‌ها توفیق حاصل‌نماید وبدینوسیله بتواند نقش خودرا بعنوان عامل ثبات در خاورمیانه ایفاء نماید .

اخیرا این نظریه مورد تاییدعده روز افزون از مردم ژاپن قرار گرفته است.

ژاپن باید قادر به دادن سرمایه وتکنولوژی بشود که ایران درحال حاضر احتیاج مبرمی در این‌مرحله توسعه اقتصادی خود به‌آن دارد بطوریکه در بالا اشاره شدهمکاری اقتصادی فیمابین در حال حاضر پیوسته روبتوسعه است ولی اهتمام ومساعی بیشتری‌بایدبرای این‌منظور بعمل آید .

تعلیم وتربیت درژاپن مقام بسیار مهمی را دارا میباشد

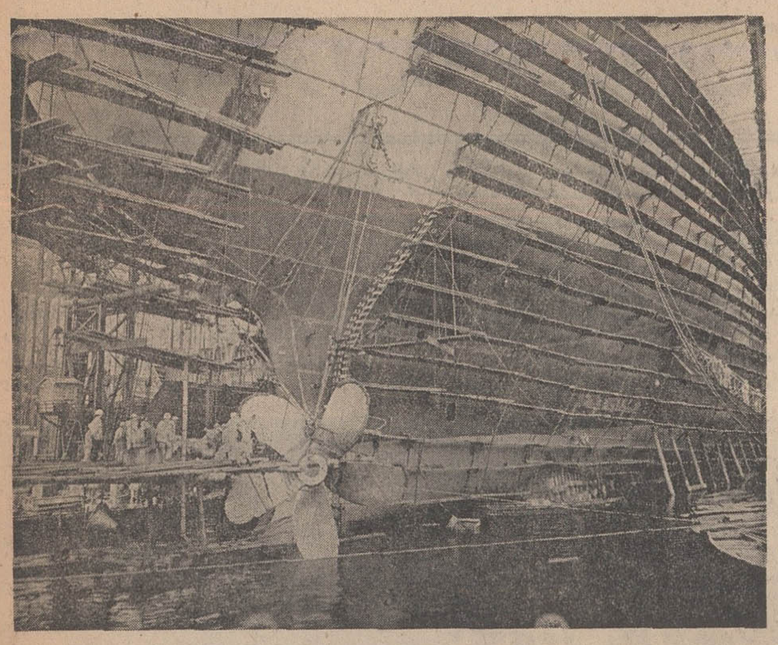

کشتی سازی درصنایع ژاپن مقام شامخی را برعهده دارد وکشتی‌های‌غول‌پیکرساخت ژاپن در سراسر دریای جهان باپرچم‌های گوناگون بحرپیمایی میکند

روابط بین ایران وژاپن

بااینکه ژاپن و ایران در غرب‌و شرق‌دور آسیاواقع شده‌اند باوجود این بارشته‌های محکم دوستی بهم‌ دیگر پیوستگی‌دارندو این‌رشته‌های مودت درروابط بازرگانی‌و اقتصادی وهمکاری فنی بین دوکشور آشکار میگردد .

عهدنامه مودت بین ژاپن وایران در ۱۸ اکتبر سال ۱۹۳۹ بامضاء رسید و بعد از جنك دوم‌جهانی‌این عهدنامه در ۱۱ ماه اکتبر ۱۹۵۵ مجددا بموقع اجراء گذارده شد.

درسال۱۹۵۸ اعلیحضرت همایون شاهنشاه آریامهر از کشور ژاپن دیدن فرمودند و استقبال گرمی‌از طرف مردم ژاپن بعمل آمد.

درسال ۱۹۶۰ والاحضرت‌شاهزاده آکیهیتو ولیعهد ژاپن ووالاحضرت شاهزاده خانم میچی‌کو از ایران دیدن کردند و خاطرات شیرین فراموش نشدنی از ایران با خود بردند .

از آن وقت تاکنون دیدارهای متقابل متعددی از طرف سران و رجال دولتی - اقتصادی و مالی‌بین دوکشور بعمل آمده است و دیدار اخیر را وزیر بازرگانی و صنایع ژاپن و بانو شنینا در ماه اکتبر سال گذشته‌از ایران بعمل‌آوردند.

ژاپن و ایران از اینکه وارث قدیمترین و باشکوه‌ترین فرهنك‌و تمدن هستند برخودمیبالند.

هردو کشور دارای سیستم‌سلطنتی وثبات سیاسی عالی میباشند وبرای استقرار ثبات در مناطق مربوطه‌نفوذ خود را بکار میبرند ژاپن و ایران از همان هدفهای صلح‌و آزادی و پیشرفت در سیاست خود پیروی میکنند.

وضع اقتصادی هردو کشور رو به‌تکمیل و بازرگانی فیمابین در سالهای اخیر وضع تشویق کننده‌ای را نشان میدهد.

در سال ۱۹۶۸ بازرگانی دوطرف بالغ بر ۷۶۹ میلیون دولار گردید. در همان سال ژاپن مواد خام‌بمبلغ ۶۳۲ میلیون دولار از ایران وارد نمود که ۹۵٪ آن نفت بود و ژاپن ماشین آلات سنگین وفولاد و غیره بمبلغ ۱۳۷ میلیون‌دولار به ایران صادر کرد (ارقام فوق طبق آمار گمرکی ژاپن میباشد)بیش از ۳۵٪ نفتی که ژاپن وارد کرده از ایران تحویل داده شده است در زمینه همکاری اقتصادی در ظرف مدت برنامه سوم ژاپن بیش‌از ۸۰میلیون دولار بمنظور توسعه بایران وام داده است.

درزمینه همکاری فنی بیش از ۲۰۰ نفر کارآموز ایرانی برای تحصیلات فنی به ژاپن رفته‌اند و بسیاری‌از کارشناسان‌وتکنسین‌های ژاپنی ازسال ۱۹۵۴ بایران‌آمده‌اند یك نمونه بارز همکاری فنی ثمر- بخش بین دو کشور مرکز آموزش حرفه‌ای کرج میباشد که بسیاری از جوانان ایرانی در مرکز مزبور مشغول آموزش فنی تحت معلمین ایرانی باهمکاری مشاوران متعدد ژاپنی میباشنددرسال ۱۹۶۹مقدمات مرکز تحقیقات تلکومینکاسیون شروع خواهد شد که قرار است‌در محوطه دانشکده فنی آریامهر با همکاری دولت ژاپن ایجاد شودواز هم‌اکنون یك رشته مذاکرات مشاوره مقدماتی بین دو دولت‌بعمل آمده است.

غرفه ژاپن

سطح: ۱٫۰۰۰ متر مربع مسقف

۱٫۰۰۰ متر مربع در هوای آزاد

اجناسی که بمعرض نمایش گذارده شده : ۷۶۰۰۰ قلم

ارزش ۱۸۴۰۰۰ دولار

ماشین آلات ساختمان -ماشین‌های صنعتی -ماشین آلات کشاورزی -ماشین آلات پلاستیکی اتوکسیون - تلویزیون‌های صنعتی -ماشین آلات الکتریکی والکترونیك -ژنراتورها -یاتاقانها -اسبابهای الکتریکی و غیره .

شرکت کنندگان -بیش از ۸۰

بوسیله جترو (سازمان بازرگانی‌خارجی ژاپن)برگزار شده.

تفریحات عمومی : آتشبازی در محوطه نمایشگاه فردا شب (که نباید از دیدن آن غفلت شود.)

کاغذدیواری دکورا

یک لاقابل‌شستومترمربع ۲۰ ریال

دوبل برجسته قابل‌شستومترمربع ۴۰ ریال

بامراجعه به تلفنهای

۷۶۲۳۸۳-۲۴۰۸۰-۵۰۱۸۵

کاتالوگ مخصوص دکوراجهت مشاهده شما ارسال میگردد

دفتر کارخانه ونمایشگاه تخت جمشید مقابل سفارت آمریکا

دیدار ازغرفه دکورا درنمایشگاه آسیائی تهران‌درسالن شماره ۱۴ این امکان را بشما میدهدکه باطرح‌های جدید آشنا وازتخفیف مخصوص بهره‌مند شوید .

آگهی نوبت دوم

بنگاه توسعه ماشینهای کشاورزی یك قطعه زمین بشماره ۱۵ باحق‌الشرب از نهرچشمه برابر معمول محل بانضمام یك باب خانه و طویله متصل بهم بشماره ۱۰۱ واقع در قریه کردردماوند ملکی خودرا از طریق مزایده بفروش میرساند داوطلبان باید مبلغ ۲۵۰۰۰ ریال اسناد خزانه بعنوان سپرده به صندوق‌بنگاه تسلیم و پیشنهادات خودرا در پاکت لاك و مهرشده که روی آن نوشته شده باشد (مربوط به‌آگهی پلاکهای ۱۵و۱۰۱ واقع در قریه کردردماوند) تاآخر وقت اداری روز ۴۸٫۸٫۱۴ بدفتربنگاه واقع در بلوار الیزابت‌خیابان کاخ شمالی شماره ۸۶ تسلیم و رسید دریافت دارند . به‌پیشنهادات بدون سپرده و مبهم ترتیب اثر داده نخواهد شد سپرده برنده تاپایان‌معامله‌پرداخت نخواهد شد در صورت استنکاف برنده اول ودوم سپرده آنها به نفع بنگاه ضبط خواهد شد هزینه‌های تنظیم سند و مالیات و عوارض بعهده برنده مزایده خواهد بود پیشنهادات درروز ۴۸٫۸٫۱۵ در اداره اعتبارات امور املاك با زوقرائت خواهد شد حضور در جلسه مزایده برای کلیه پیشنهاددهندگان آزاد است و بنگاه دررد یاقبول پیشنهادات مختار است . م‌الف ۸۰۲۱

بنگاه توسعه ماشینهای کشاورزی

۱-۲ آ-۵۱۱۵۸

فیلیپس پترولیوم کمپانی مقیم بارتلسویل اوکلاهما درآمریکا

صاحب اختراع راجع به « طریقه‌ای برای تهیه کوپولیمرها» که در ایران تحت شماره ۵۳۷۰ به ثبت رسیده است اجازه بهره برداری از اختراع مزبور را باشخاص ذینفع عرضه مینماید. برای کسب اطلاع بیشتر بدفتر حقوقی ر . آقابابیان و همکاران خیابان شاه کوچه نوبهار شماره ۱۸ مراجعه شود .

آگهی مناقصه

سازمان مرکزی‌شرکتهاوابسته بوزارت اقتصاد مقدار ۴۲۰۰ تن ماشین‌آلات قند سازی مربوط به کارخانه قند تربت جام را از گمرك بندر خرمشهر وبندرشاهپور و شهرستان تهران بکارخانه قند تربت جام بشرح و شرایطی که جداگانه تهیه و در دبیرخانه سازمان مرکزی شرکتها موجود است از طریق مناقصه حمل می‌نماید .

داوطلبان شرکت در مناقصه‌می توانند همه روزه باستثنای ایام تعطیل تا آخر وقت اداری روز ۴۸٫۸٫۶ برای‌دریافت‌برك شرائط مناقصه و نمونه قرارداد و تسلیم پیشنهادات خود بدبیرخانه‌سازمان مرکزی واقع در کاخ گمرکات مراجعه نمایند پیشنهادات واصله‌در ساعت ده «۱۰» صبح روز ۴۸٫۸٫۷ د ردفتر کمیسیون سازمان‌مرکزی باز و قرائت خواهد شد حضور پیشنهاد دهندگان در جلسه‌مناقصه آزاد و سازمان مرکزی‌شرکتهادر ردو یا قبول یك‌ویا کلیه‌پیشنهادات واصله مختار است‌م‌الف ۷۷۳۳

سازمان مرکزی شرکتها

بخاری ارج در ۹ مدل

ارج ARJ

نامی‌که میشناسید و بآن اطمینان دارید

با قیمتهای مناسب و مطابق با هر سلیقه

مدل ۱۰۱- کادو ۲۶۵۰ ریال

مدل ۱۱۱- سوزان ۳۰۵۰ ریال

مدل ۱۱۵- شعله ۳۴۰۰ ریال

مدل ۱۳۱- فروزان ۳۵۰۰ ریال

مدل ۱۲۵- شراره ۳۹۰۰ ریال

مدل ۱۶۲- آذر ۳۹۵۰ ریال

مدل ۱۸۱- مرجان ۴۳۵۰ ریال

مدل ۱۹۱- کیوان ۴۹۵۰ ریال

مدل ۱۹۳- مشعل ۶۸۰۰ ریال

ضبط صوت کاست سونی

راحت، مطمئن

با کاست سونی ، TC - 100 برق و باطری لحظات خوش زندگی را حفظ کنید کاست‌سونی‌دارای دستگاه ضبط‌اتوماتیك است

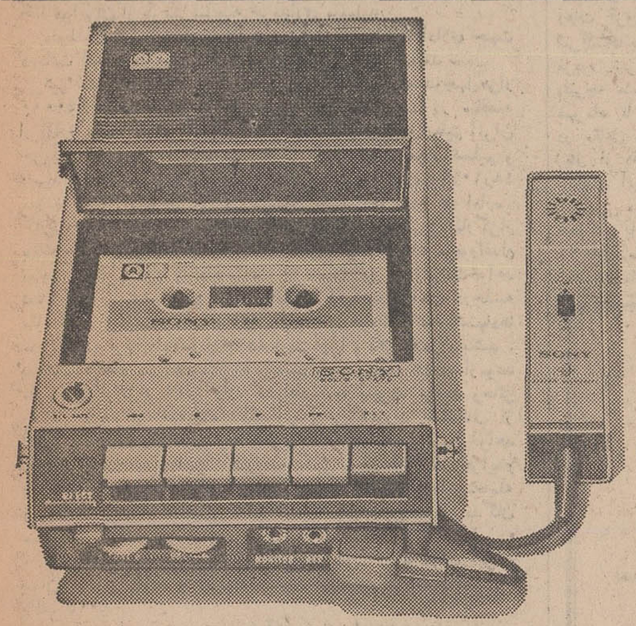

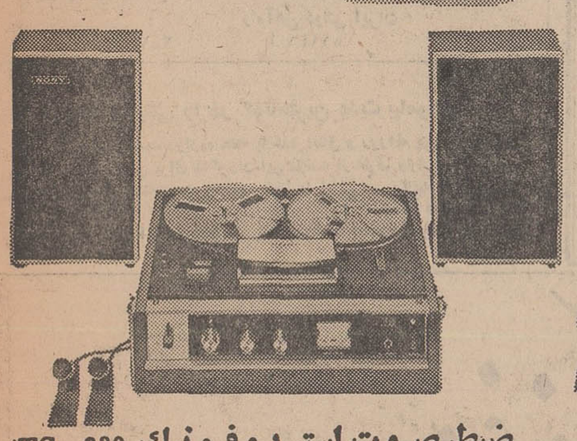

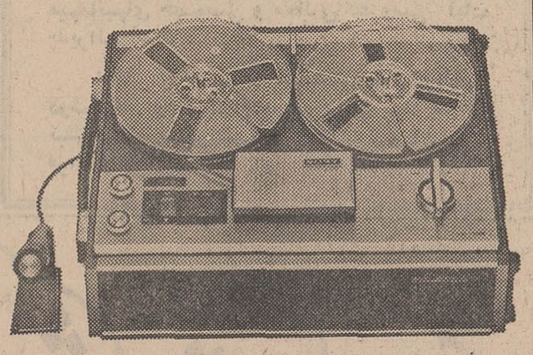

ضبط‌صوت کوچك وزیبای TC - 106

با بهترین‌طرح و صحیح‌ترین اسلوب ، مناسب‌ترین ضبط‌صوت دولبه ، مونو ، سه‌سرعت حلقه ۷ اینچی

ضبط صوت استریوفونیك TC - 230

کوچکترین ضبط صوت استریوفونیك که تاکنون به بازار عرضه شده است چهارلبه ، حلقه نوار ۷ اینچی ، باسه سرعت ، امپلی فایر استریو (قابل استفاده با رادیو یاگرام بطور جداگانه)

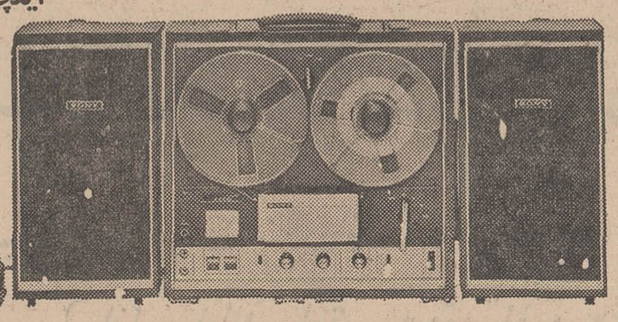

ضبط‌صوت استریوفونیك TC - 252

اعجاز تکنیك وتجربه ، چهارلبه ، سه سرعت با قدرت ۱۲ وات ... خیلی ارزان

نمایشگاه - فروشگاه وتعمیرگاه مرکز سونی تهران خیابان نادری شماره ۴۲۰ تلفن ۳۱۳۹۰۷-۳۱۲۹۸۵

Research Makes The Difference

SONY

برای بازدید آخرین محصولات سونی درغرفه‌بین‌المللی شماره ۱۹ (I.C.3) نمایشگاه آسیائی مراجعه فرمائید.

نوافرم NOVAFORM

ازغرفه شرکت سهامی نوافرم

اولین سازنده انواع چراغهای پلاستیکی، خیابانی، باغی، سقفی، دیواری، صنعتی، تزئینی و چراغهای مخصوص بیمارستان درسالن شماره ۲ نمایشگاه بین المللی بازرگانی آسیائی تهران دیدن فرمائید.

ASIA 69 TEHRAN

اطلاعات دختران و پسران روز های یکشنبه منتشر میشود

بزرگترین ومدرن ترین کارخانه تولید مواد غذائی در شیراز گشایش یافت

در شمال شیراز دهکده‌ای سرسبز و خرم در کناررودی بزرگ وجود دارد که درخت های انبوه و سربفلك کشیده وباغهای پراز میوهٔ آن ، هر بیننده را به‌اعجاب و تحسین وامیدارد .

روز بیست‌ودوم مهرماه مصادف باسالروز میلاد خجستهٔ علیاحضرت فرح پهلوی شهبانوی ایران، مردم این دهکده در جوش و خروشی بی سابقه بودند . از هرسو بانك شادی برمیخاست و فریاد جاوید شاه بگوش میرسید . زیرا در این روز فرخنده ، بزرگترین و مدرن‌ترین کارخانه تولید مواد غذائی خاورمیانه دراین دهکده که «دشت‌مرغاب» نام دارد گشایش یافت .

این کارخانه عظیم و مدرن به همت چندتن مهندس جوان ولایق تاسیس گردیده که سالیان‌درازی ازعمر خویش را در کشور های اروپائی صرف‌تحصیل در رشته‌های مختلف نموده و بااندوخته‌های شگرف علمی بوطن بازگشته‌اندو باهمتی مردانه کمر به خدمت هموطنان بسته‌اند .

برای تاسیس این کارخانه ، مبلغ هفتاد میلیون ریال سرمایه‌گزاری شده و تنها کارخانه‌ایست که مواد اولیه را نیز خود تولید می‌نماید ، باین ترتیب که‌درحدود سیصد نفر کشاورز فعال در جوار کارخانه شبانه‌روزی مشغول زراعت صددرصد مکانیزه هستند تا مواد اولیه مورد احتیاج را تامین‌نمایند.

● محصولات کارخانه

درکارخانه «شرکت سهامی دشت مرغاب» آبلیمو ، رب‌گوجه‌فرنگی، خیارشور ، دلمه‌گوجه‌فرنگی ،دلمه بادمجان ، دلمه فلفل ، لوبیا،نخود فرنگی ، ذرت و انواع مرباجات بامدرن‌ترین دستگاه های اتوماتیك زیرنظر مهندسین فاضلی ، چون مهندس سیروس هدایت ،مهندس خسرو پرویزی ، مهندس سخن‌سنج و مهندس پورنگی بمیزان توصیف ناپذیری تهیه و به هموطنان عزیز تقدیم میگردد .

این کارخانه قادر است روزانه ده‌هزار بطر آبلیمو ، ده‌هزارقوطی رب‌گوجه‌فرنگی ، پنج هزارقوطی خیارشور و بهمین نسبت مواد غذائی دیگر که فوقا اشاره شد تولید نماید .

آقای سیروس هدایت درمصاحبه‌ای به‌این نکته اشاره کرد که باتوجه به جمعیت روزافزون و بهره‌مند بودن مردم از بهداشت بطوریکه نود درصد نوزادان تولدیافته سالم می‌مانند باید بفکر تولیدموادغذائی و توسعه هرچه بیشتر کشاورزی بود .

وی افزود که تاچند سال پیش درائی نبودن امنیت در این منطقه محصولی بجز مقدار ناچیزی گندم وجو بدست نمی‌آمد و همهٔ ساکنین بانهایت فقر و مسکنت زندگی میکردند اما پس از انقلاب‌تاریخی ششم بهمن وایجادامنیت‌وتسهیلات برای روستائیان ، کم‌کم میزان محصول افزایش یافت تا اکنون که‌درهمین روستا علاوه برزراعت های پیشین که بطور اعجاب‌آوری فزونی یافته ، انواع میوه ها و غلات ، حبوبات و سبزیجات نیز کشت میگردد که علاوه بر مواد مصرفی این کارخانه بزرگ به شهرستانها صادر میگردد .

● اشتغال جوانان

عده زیادی از جوانان دهکدهٔ دشت مرغاب ، بجز آنهائیکه به کشاورزی مشغولند ، در شرکت سهامی دشت مرغاب سرگرم کار هستند .

آنها از مزایای بیمه استفاده می‌نمایند و در خانه‌هائیکه‌از طرف کارخانه ساخته شده و در اختیار آنها است اززندگی فسیر - خوردارند .

هنگام تعطیل‌شدن کارخانه ، انبوه کارگران بالباس مخصوص در حالیکه آثار شادی و رضایت از چهره‌های مردانه‌شان هویداست عازم منازل خود میشوند ، دیدار آنان برای هر بینندهٔ ژرف‌اندیش امید دهنده وشادی‌فزاست .

مسئولین کارخانه امیدوارندکه در آینده نزدیکی میزان تولید این کارخانه و همچنین کشاورزی دشت‌مرغاب را به بهترین نحو ممکن افزایش دهند .

● بازدید آقای استاندار

آقای صدری استاندار فارس‌در ساعت ۱۰ بامداد روز بیست‌ودوم مهرماه مصادف باسالروز میلاد علیاحضرت فرح پهلوی شهبانوی ایران پس از گشایش کارخانه‌از تاسیسات و قسمتهای مختلف آن بازدید و مهندسین‌نحوهٔ کاردستگاه هارا توضیح دادند .

سپس در مورد بیمه وبهداشت ومکان وطرز زیست کارگران ، سئوالاتی شد که خود کارگران و مسئولین مربوطه پاسخ دادند.

آخرین قسمتی که مورد بازدید استاندار فارس قرار گرفت ،قسمت قوطی‌سازی این کارخانه بود که کارگران بامهارتی قابل توجه‌به ساختن قوطی‌مشغول بودند .

آقای صدری‌استاندار فارس‌پس از فراغت از بازدید ، اززحمات آقای مهندس هدایت و همکارانش تقدیر و ایشان را در راه‌خدمت - گزاری به شاهنشاه آریامهر و میهن عزیز و هموطنان تشویق نمود.

آقای صدری استاندار فارس و مدعوین از اطاق‌کنترل شیمی مواد غذائی بازدید مینمایند دراین عکس آقای مهندس پرویزی متخصص مواد غذائی توضیحات لازم را باطلاع میرساند .

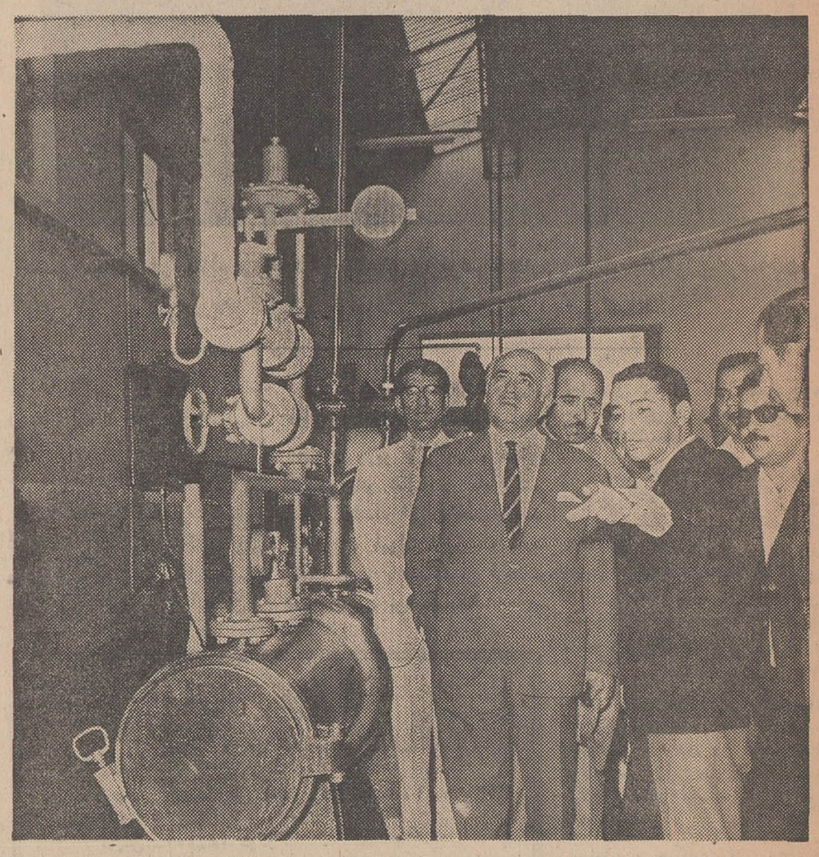

دستگاه عظیم گرم‌کننده مورد بازدید آقای صدری استاندار وکلیه مدعوین قرار گرفت . درعکس بالا آقای سیروس‌هدایت نحوه کار این دستگاه را تشریح مینماید.

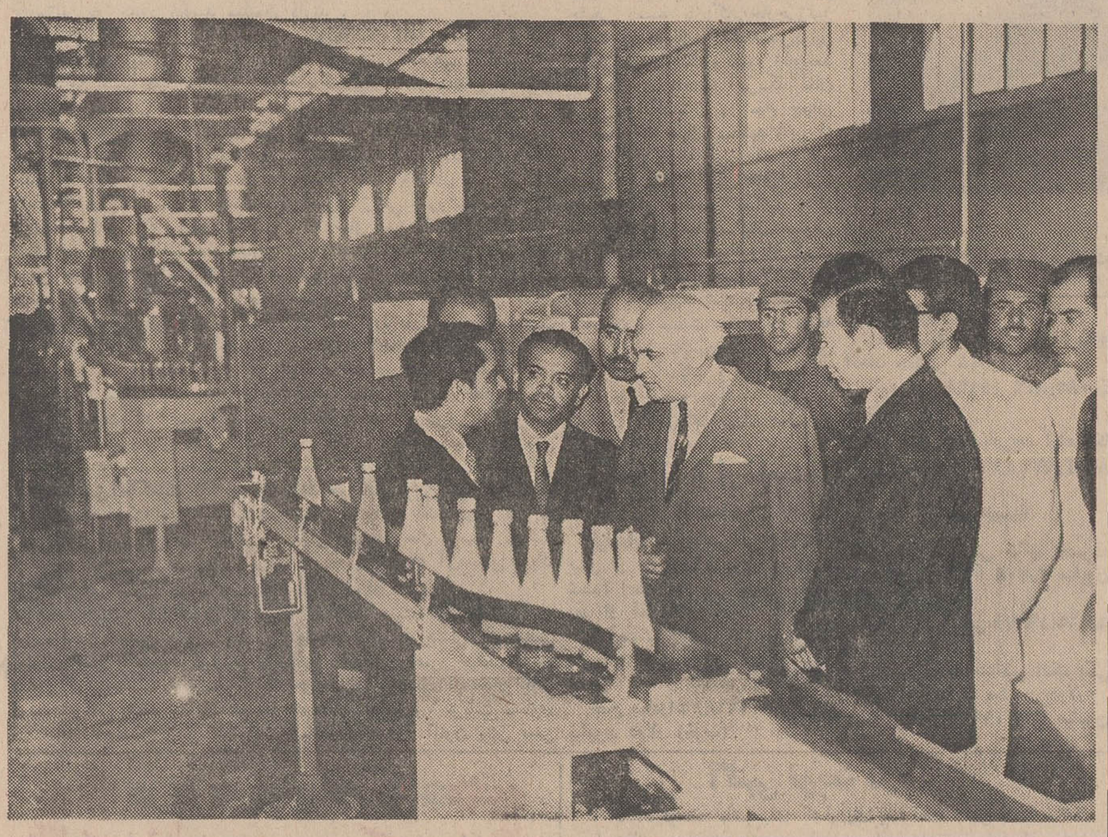

استاندار فارس آقای مهندس زمانزاده رئیس اداره اقتصاد استان وجمعی از مدعوین از دستگاههای پاستوریزه بطری آبلیمو پرکنی بازدید مینمایند . دراین عکس آقای سیروس هدایت توضیحاتی درمورد نحوه کار دستگاه مذکور میدهد .

آگهی تجدید مناقصه شماره ۳۵

نیروی هوائی تعلیم رانندگی به ۳۸۰ نفر از پرسنل خودرا در مرکز بمناقصه میگذارد.

آموزشگاههای فنی و ذیصلاحیت میتوانند با مراجعه بستاد فرماندهی نیرو ودریافت شرائط و معامله پیشنهادات خود را حداکثر تاساعت ۱۵ روز دوشنبه ۱۲ر۸ر۴۸ بدفتر آجودانی نیروی هوائی تسلیم نمایند. م‌الف ۸۰۲۳

نیروی هوائی شاهنشاهی

آگهی استخدام

وزارت کشاورزی دونفر ماشین‌نویس را برطبق آئین‌نامه‌استخدام کارمندان پیمانی باشرایط زیر استخدام مینماید.

۱- تابعیت دولت ایران
۲- سن ۲۰ الی ۲۵ سال
۳- داشتن دیپلم کامل متوسطه و گواهینامه درجه یك ماشین نویسی
۴- برخورداری از صحت کامل و عدم اعتیاد بمواد مخدره‌وافیون
۵- داشتن برك معافیت وخاتمه خدمت زیر پرچم
۶- متدین بیکی از ادیان رسمی کشور

واجدین شرایط میتوانند با در دست داشتن ۲ قطعه عکس و یکبرك فتوکپی مدرك تحصیلی و یکبرك فتوکپی برك خاتمه خدمت نظام‌وظیفه ویکبرك رونوشت مصدق شناسنامه ساعت ۹ صبح روز، پنجشنبه ۸آبان به دفتر آموزش واقع در میدان کندی مراجعه نمایند . م‌الف ۸۰۲۰

وزارت کشاورزی

آگهی مناقصه نوبت دوم گوشت گوسفند شماره۷ تاریخ ۱۰ر۷ر۴۸

سررشته‌داری منطقه دوم دریائی جهت مصرفی افراد پایگاه دریائی بوشهر تعداد یك قلم جنس مشروحه زیر:

ردیف	نوع	میزان جنس
۱-	گوشت گوسفند ۱/۳ میش ۲/۳ شیشك	درحدود ۱۰۰۰۰ کیلو گرم

از طریق مناقصه خریداری مینماید پیشنهاد دهندگان میتوانند بامراجعه به دفتر سررشته‌داری منطقه دوم دریائی واقع در خرمشهر و ملاحظه‌نمونه مشخصات اجناس ودریافت برك شرایط‌ومشخصات معامله پیشنهاد خود را طبق مفاد مندرج درشرایط معامله تنظیم وتاساعت ۹صبح ۱۰ر۸ر۴۸ بدفتر سررشته‌داری منطقه دوم تسلیم نمایند. م‌الف۷۹۵۱ اداره مناقصه گذار سررشته‌داری منطقه دوم‌دریائی.

آگهی مناقصه شماره ۱۱۵۴ر۴۸

راه‌آهن دولتی ایران پنج قلم لوازم ارتباطی از قبیل .آهن نبشی. سیم مهار تابیده . آهن میله‌گرد .آهن تسمه مختلف‌را برطبق مشخصات و شرایط مربوطه ،

سی.اند.اف یکی از بنادر ایران (خرمشهر یاشاهپور) یا مرز جلفای ایران از طریق مناقصه خریداری مینماید.

داوطلبان شرکت در مناقصه میتوانند در ساعت اداری جهت دریافت اسناد مناقصه باداره کارپردازی مراجعه نمایند .

شرکت کنندگان در مناقصه باید مبلغ یکصدوچهل‌هزار ۱۴۰۰۰۰ ریال اسناد خزانه بعنوان سپرده شرکت در مناقصه از اداره اسناد خزانه وزارت دارائی یا بانکهای عامل مقیم ایران خریداری و بصندوق راه‌آهن یایکی از بانکهای مجاز تسلیم و رسید آن را بضمیمه پیشنهاد خود تا ساعت ۹صبح‌روز ۶ر۱۰ر۴۸ مطابق با ۲۷ دسامبر ۶۹ در صندوق پیشنهادها واقع در اداره کارپردازی بیاندازند موسسات خارجی میتوانند از طریق کارگزار بانك مرکزی‌ایران نسبت‌بخریداسناد‌خزانه‌توسط بانك مزبوراقدام نمایند. پیشنهادهای واصله ساعت ۱۰ همان روز باز وقرائت‌خواهد شد. حضور پیشنهاد دهندگان یانمایندگان مجاز آنان درجلسه مناقصه آزاد است و راه‌آهن دررد و یا قبول‌هریك یاتمام‌پیشنهادها مادامی که قرار داد مبادله نشده است جزا و کلا مختار میباشد .

به‌پیشنهاد فاقد سپرده ومشروط‌و مبهم و پیشنهادی که بعدازموعد مقرر برسند ترتیب اثر داده نخواهد شد سپرده برنده وحائز حداقل درجه دوم مناقصه نگهداری و در صورت استنکاف از انجام معامله بدون هیچگونه تشریفات بنفع‌راه‌آهن ضبط‌خواهد گردید هزینه درج این آگهی (وآگهی نوبت اول) در جرایدو پرداخت مالیاتی که در ایران نسبت بعواید حاصله از این‌معامله بنابه‌تشخیص وزارت دارائی تعلق میگیرد بعهده برنده یابرندگان مناقصه میباشد.

پیشنهادهای واصله از کشورهائی که با دولت ایران پیمان تهاتری دارند با شرایط مساوی حق‌تقدم خواهند داشت .

م‌الف ۸۰۲۵

راه‌آهن دولتی ایران
۲_۱ آ_۵۱۱۴۶

آگهی مناقصه ۱۰۲
ساختمان تاسیسات آب آشامیدنی دهات قزوین

سازمان آب منطقه‌ای تهران ساختمان تاسیسات آب‌آشامیدنی دهات قزوین را بمناقصه‌میگذارد، شرکت‌هائیکه مایل‌هستنددرمناقصه مزبور شرکت نمایند میتوانند دفترچه مشخصات را از تاریخ ۲۲ مهرماه تا دوازدهم آذرماه ۱۳۴۸ در مقابل پرداخت مبلغ ۲٫۰۰۰ ریال از دفتر طرح و بررسیهای سازمان آب منطقه‌ای تهران‌خیابان آریامهر دریافت دارند، پیشنهادات حداکثر تا ساعت ۹ صبح روزشنبه ۲۲ آذر ماه ۱۳۴۸ پذیرفته‌خواهد شد سازمان در رد یا قبول‌یك یا کلیه پیشنهادات مختار است .

سازمان آب منطقه‌ای تهران
(شرکت‌سهامی)

آگهی مناقصه

شرکت ملی ذوب‌آهن ایران یك سری لوازم شبکه فشار قوی توزیع نیروی برق و لوازم مورد نیاز برای انتقال نیرو را از طریق مناقصه خارجی می‌انداف یکی از بنادر خرمشهر ، شاهپور پهلوی یاگمرك جلفا خریداری مینماید . داوطلبان مایل بشرکت دراین مناقصه میتوانند اسناد مناقصه و برك مشخصات را در مقابل پرداخت مبلغ ۵۰ ریال از دبیرخانه قسمت کارپردازی شرکت واقع در خیابان پهلوی نبش خیابان تخت جمشید دریافت‌نمایند. پیشنهادات باید در پاکت لاك و مهر شده باذکر جمله مربوط بمناقصه لوازم شبکه فشار قوی و لوازم مورد نیاز برای انتقال‌نیرو تاساعت ۹صبح روز ۲ر۱۰ر۴۸ در مقابل اخذ رسید بدبیرخانه قسمت کارپردازی شرکت تحویل شود . پیشنهادات واصله در ساعت ۵ر۹ صبح همانروز باز و قرائت میشود حضور پیشنهاددهنده در جلسه مناقصه آزاد است.

شرکت ملی ذوب ، آهن در رد و قبول یك یاکلیه پیشنهادات مختار است در صورتیکه برنده اول حاضر بعقد قرار داد نشود سپرده او ضبط و از نفر دوم دعوت میشود در صورتیکه نفردوم حاضر بعقد قرار داد نشود سپرده وی نیز ضبط خواهد شدشرکت کننده در مناقصه باید معادل مبلغ ۲۰۰۰۰۰ ریال اسناد خزانه ببانك تسلیمو حواله آنرادر پاکت جداگانه بپیوست پاکت‌پیشنهاد ارسال نماید. مدت تحویل حداکثر ظرف ۳ماه پس از افتتاح اعتبار اسنادی تحویل کشتی میباشد.

سایر شرایط در اسناد مناقصه مندرج است. م‌الف ۵۸۳۹

شرکت ملی ذوب آهن ایران

سالن انجمن دوشیزگان و بانوان

مجهز به‌دستگاه های خنك کننده باگنجایش بیش از پانصد نفر برای برگزاری جشن ها و میهمانیهای خصوصی و مجالس عروسی آماده پذیرائی است .

لطفابرای کسب اطلاع بیشتر: به دفترانجمن دوشیزگان و بانوان واقع درخیابان بهار شمالی نبش‌خیابان نامجوتلفن های:۷۵۶۸۳۱ و ۷۶۴۹۸۴ مراجعه فرمائید .

زبان انگلیسی را در کوتاهترین مدت بیاموزید

با ۲۲۷ لیره در مدت دوازده هفته با غذا اطاق و روزانه پنج ساعت درس بدون محدودیت سن برای شاگردان.این مؤسسه از طرف وزارت آموزش و پرورش برسمیت شناخته شده است . لطفاً با نشانی زیر مکاتبه فرمائید .
Ian Josephs M.A.
The Regency School of English, Ramsgate, Kent, England.

ساعت ساندوز جایزه گرانبهای برنده نمایشگاه‌آسیائی

نمایندگی ساعت‌های ساندوز در ایران روز جمعه ۱۸ مهر در یك قرعه‌کشی که در غرفه‌سویس انجام شد به‌یکی از بازدید کنندگان خوش‌شانس ویترین ساعت‌های ساندوز یکدستگاه ساعت نفیس‌و بسیار زیبای‌زنانه‌ساندوز جایزه‌داد. مراسم‌قرعه کشی باین ترتیب انجام شد که نمایندگی ساندوز قبلا کارتهائی میان بازدید کنندگان ویترین ساندوزدر غرفه سویس توزیع کرد. این کارتها که دارای شماره بود پیش ازظهر روز جمعه ۱۸ مهر قرعه کشی شد ودر نتیجه خانم فریده سپانلو دارنده کارت شماره ۱۴۰۱۷ برنده جایزه ارزنده ساعت ساندوز شد. عکس خانم سپانلو را هنگامی که جایزه‌زیبای خودرا ازخانم شهبازیان به‌نمایندگی از طرف‌نماینده ساعت‌های ساندوز دریافت میدارند نشان میدهد.

IRAN AIR

تغییر محل قسمت بارهواپیمائی ملی ایران

ازتاریخ اول آبانماه ۱۳۴۸ قسمت‌بار هواپیمائی ملی ایران در شهر از محل سابق میدان فردوسی بمحل جدید : خیابان فرصت نرسیده بچهارراه تخت‌جمشید ساختمان شماره «پنج» منتقل میگردد .

درغرفه شرکت ماجدی

از ۱۷۸ نوع ماشین های دوزندگی صنعتی، بافندگی وتکمیلی

درنمایشگاه بین المللی آسیائی تهران دیدن فرمائید (ازدرب غربی نمایشگاه اول خیابان اهواز)

شرکت ماجدی
بازارسلطانی طبقه دوم تلفن ۲۹۲۲۲- ۲۳۵۵۶- ۵۴۸۷۹
نادری - چهارراه قوام السلطنه - ساختمان فرقانی - طبقه اول شماره ۲ تلفن ۴۲۴۲۱

همکاری اقتصادی بین ایران و ژاپن

۱ـ اوضاع طبیعی

کشور ژاپن از چهار جزیره بزرك تشکیل شده که در منطقه معتدله شمالی قرار داشته ودارای آب وهوای معتدل وزیبائی طبیعی است.

مساحت ژاپن در حدود ۳۷۰ هزار کیلومتر مربع (در حدود یك چهارم ایران) است که در آن جمعیتی بالغ بر ۱۰۰ میلیون نفر زندگی میکند. تراکم جمعیت ژاپن ۲۷۱ نفر درکیلومتر مربع است وبنابر این پس از هلند و بلژیك بایدژاپن را متراکمترین کشورجهان دانست

ژاپن از لحاظ منابع طبیعی مستغنی نمیباشد وبنابراین مجبور است مقادیر هنگفتی از کالاهای خام اولیه مانند نفت ـ سنك آهن ـ پنبه ـ پشم وغیره را از خارج وارد نماید گرچه از لحاظ غذای عمده یعنی برنج از واردات بی نیازاست معذالك در حدود ۷۰ درصد غله و از جمله گندم وبقولات را از کشور های خارج خریداری مینماید.

۲ـ رشدسریع اقتصادی پس ازجنگ دوم جهانی

در سالیان اول پس ازجنك دوم جهانی تولید ناخالص ملی ژاپن تقریبا به نصف رسید ولی درسال ۱۳۲۹ طی جنك کره روبه افزایش نهاد و در ده سال بین ۱۳۲۴ تا ۱۳۳۴ میزان رشدمتوسط سالانه آن بالغ بر ۹ درصد گردید. رشد بخش صنایع و معادن در سال ۱۳۳۴ به حداکثر دورهٔ پس ازجنك رسید.

ژاپن بمنظور استقرار روابط نزدیکتری بااقتصاد جهانی اول بعضویت بانك توسعه و عمران و سپس در سال ۱۳۳۱ به عضویت صندوق بین المللی پول درآمد.

ده سال بعد یعنی از ۱۳۳۴ تا ۱۳۴۳ را غالبا دوران رشد سریع اقتصادی خوانده اند زیرا در این دوره میزان رشد به رقم چشمگیر ۱۰٫۳ درصدرسید. درسال ۱۳۴۷ تولید ناخالص ملی ژاپن به رقم ۱۴۲ میلیارددلارافزایش یافت ودرنتیجه ژاپن از آلمان سبقت گرفته وپس از آمریکا دومین کشور بزرك تولید کننده جهان شد. درآن سال ارزش تولید ناخالص ۶ برابر رقم سال ۱۳۳۴ بود.

۳ـ موقعیت اقتصادی ژاپن دردنیا

چرخهای عمده ایکه اقتصادپس از جنك ژاپن را بحرکت در آورد صنایع سنگین وشیمیائی بود. مثلا در سال ۱۳۴۷ ژاپن پس از آمریکا و شوروی سومین کشور بزرك تولیدکنندهٔ فولاد خام و بزرگترین تولیدکنندهٔ کشتی ونخ رایون ورادیودردنیاودومین کشور بزرك سازندهٔ الیاف مصنوعی و اتومبیل وتلویزیون ومواد شیمیائی (پس ازآمریکا) ویکی ازپنج کشور عمدهٔ تولیدکنندهٔ کاغذ ـ سیمان ـ نخ کتانی ـ منسوجات پشمی کود شیمیائی ـ اسید سلفوریك و آلومینیوم بود.

بازرگانی وموسسات خصوصی ژاپن نیز بموازات رشد اقتصادی کشور خود توسعه یافتند. طبق بررسی مجلهٔ فورچون (آمریکا) در میان ۲۰۰ شرکت معظم غیر از آمریکائی دنیا ۴۳ شرکت از آن ژاپن بود که پس از انگلستان (با ۵۳ شرکت) از این لحاظ مقام سوم را در دنیا دارا میشود.

چهل وسه شرکت معظم ژاپن از نظر رشته های فعالیت بقرار زیر میباشند:

۶ شرکت آهن وفولاد ـ ۱۷ شرکت ماشین آلات (از جمله الکتریك ـ کشتی واتومبیل سازی) ۶ شرکت نساجی ـ ۵ شرکت شیمیائی ـ ۳ شرکت تصفیه نفت ـ ۳ شرکت تولیدکنندهٔ مواد غذائی و ۳ شرکت فلزات غیرآهنی.

۴ـ بهبودسازمان صنعتی

بعلت رشد قابل ملاحظهٔ ژاپن سازمان وتشکیلات صنعتی آن نیز بهبود یافته و مشابه کشور های پیشرفته گردید. دراینجا میتوان به بررسی درآمدملی سالهای ۱۳۳۴ و ۱۳۴۶ بر اساس رشته های مختلف اقدام کرد. سهم تولیدات طبیعی (کشاورزی ـ جنگلداری ـ ماهیگیری) از ۲۳ درصد به ۱۱ در صد کاهش یافت ولی سهم صنایع تولید (معدن ـ تولیدات ـ ساختمان وغیره) از ۲۸ درصد به ۳۷ وصنایع خدمتی (حمل ونقل ـ تجارت، خدمات) از ۴۹ درصد به ۵۲ درصد رسید.

این افزایش قابل ملاحظه درآمد ملی رشته های تولیدی معلول توسعهٔ کارخانجات میباشدبطوری که سهم آنها از درآمد ملی که در سال ۱۳۳۴ معادل ۲۲ درصد بود در سال ۱۳۴۶ به ۲۹ درصدرسید.

دراین موردمخصوصا گسترش صنایع سنگین وشیمیائی قابل توجه بود که شامل آهن وفولاد ـ ماشین آلات ـ مواد شیمیائی و تصفیهٔ نفت نیز میگردد.

صنایع سنگین وشیمیائی سهم خودرا در صنعت از ۵۶ درصد در ۱۳۳۴ به ۷۶ درصد (درسال ۱۳۴۶) رسانیدند.

اکنون به بررسی میزان اشتغال جمعیت دراین رشته‌های اقتصادی دربین ۱۳۳۹ و ۱۳۳۷ بپردازیم

عدهٔ کارگران مشغول درتولیدات طبیعی از ۴۶ درصد به ۱۹ درصد کاهش یافت ولی عدهٔ کارگران صنایع و معادن و خدمات به ترتیب از ۲۴ درصد و ۳۲ درصد به ۴۶ در صد و ۳۲ در صد افزایش یافت ـ تغییراتی که درعده وتناسب میزان کارگران هررشته دیده شد معادل تغییراتی بودکه درآن رشته ها بوقوع پیوست.

درنتیجه این تغییرات کشور ژاپن که تاجنك دوم جهانی یك کشور زراعتی محسوب میشدبعلت رشد سریع اقتصادی به یك کشور صنعتی تبدیل گردید.

صفحات مخصوص بمناسبت روز ژاپن

۵-تغییرات بازرگانی خارجی

همانطوریکه قبلاگفته شد از آنجائی که ژاپن از لحاظ منابع طبیعی غنی نبوده و از طرف دیگر بازار داخلی آن برای جذب کلیه تولیدات خودظرفیت‌ندارد مجبوراست به تجارت خارجی خود توجه زیادی مبذول دارد . بازرگانی خارجی ژاپن بموازات‌رشد اقتصادی‌آن کشوردستخوش تحویل گردید.

۱- صادرات - ارزش صادرات ژاپن بین سالهای ۱۳۳۴ و ۱۳۴۶ معادل ۲ر۵ برابر افزایش یافت‌در حالیکه‌تولیدناخالص ملی در همین مدت ۹ر۴ برابر بیشتر شده بود - ا زنظر کالا های صادراتی قسمت اعظم صادرات را تولیدات صنایع سنگین‌و شیمیائی تشکیل‌میداد که صادرات آن ۶ر۸ برابر فزونی گرفته‌و نمودار تغییرات‌داخلی ژاپن بود . ارزش صادراتی‌تولیدات صنایع مانند نساجی فقط ۸ر۲ برابر بیشترشد. بهمین علت نسبت ارزش صادراتی‌تولیدات صنایع سنگین وشیمیائی از کل صادرات از ۴۱٪ به ۷۰٪ رسید .

بازار های عمده ژاپن بقرار زیر است: آمریکا ۳۳٪ - جنوب شرقی آسیا ۲۸٪ - اروپا ۱۲٪ - آسیای غربی و خاورمیانه ۴٪ .

۲- واردات - دراین مدت ارزش واردات فقط ۷ر۴ برابر بیشتر شد و در ترکیب واردات تغییر عمده‌ای مشاهده نگردید - واردات مواد خام در حدود ۷۰در صد کل واردات میباشد ولی تغییراتی در نوع آنها بوجود آمد . مثلا میزان واردات مواد خام صنایع سبك مانند پشم و پنبه کاهش یافته و از ۴۴٪ به ۲۵٪ رسید در حالیکه مواد خام صنایع سنگین مانند نفت خام سنك آهن و غیره از ۱۹٪ به ۳۳٪ افزایش یافت .

در نتیجه این تغییرات بر میزان واردات از کشور های خاورمیانه وآمریکای جنوبی افزوده‌شدوانتظار میروداین افزایش در آینده هم ادامه یابد .

۶-مشکلات و آینده‌اقتصاد ژاپن

اقتصاد ژاپن پس از دوران نوسازی ورشد بعد از جنك بمرحله تکامل کنونی رسیده و معلول فعالیت شدید وسرمایه گذاری هنگفت واوضاع مناسب بازار های صادراتی بوده است . علاوه بر آن وجود نیروی مناسب کارگری هم مزیت خاصی برای اقتصاد ملی داشت .

در ژاپن اکنون ۹۹ در صد مردم دارای تعلیمات اجباری بوده و بیش از ۳۰٪ دانش آموزان وارد دانشگاه میشوند . در ژاپن بیسوادی تقریبا وجود ندارد و تیراژ روزنامه‌ها برای هر ۱۰۰ نفر ۴۷ شماره است که از این لحاظژاپن پس ازانگلستان در دنیا مقام دوم را دارد .

معذلك بعلت رشد سریع اقتصادی اینك تغییراتی در وضع هدفهای آن بوجود آمده است . مثلااکنون‌در ژاپن کمبودشدید کارگر احساس شده‌وقیمت‌ها در حال‌ترقی است و از آن‌گذشته رقابت کشور ها در بازار های بین‌المللی‌شدیدتر ازسابق‌است. مسلما اقتصاد ژاپن هنوز هم از جوانی و نشاط کامل بهره‌مند بوده و قدرت انطباق آن شرایط جدید از عوامل ثبات و موفقیت آن بشمار میرود .

اقتصاد ژاپن اکنون مواجه با مشکلات عدیدایست ولی بهرحال‌رشد قابل ملاحظه آن ادامه خواهد یافت . در فروردین ۱۳۴۶ تصمیم‌به‌اجرای «برنامه‌های عمران‌اقتصادی اجتماع» گرفت که از آن سال آغاز شده و درسال ۱۳۵۰ خاتمه یابد.هدف این برنامه حصول رشد متناسب و ثابت اقتصادی در آینده است .

طبق برآورد این برنامه تولید ناخالص ملی در سال ۱۳۵۰ معادل ۱۷۱ میلیارددلار و میزان رشد سالانه معادل ۳ر۱۱ در صد به قیمت های جاری و ۲ر۸ در صد بقیمت های ثابت میباشد .

مسلما میزان ۲ر۸ در صد مزبور کمتراز رشدمتوسط سالهای۱۳۳۶ تا۱۳۴۵ است که معادل ۱۰ در صد بود ولی در حقیقت طی اولین سال این برنامه پنجساله یعنی در سال ۱۳۴۶ رشد اقتصادی بالغ بر ۷ر۱۳ در صد گردید که‌از رقم پیش‌بینی شده بسیار بیشتر بود.بدین ترتیب‌انتظار میرود ژاپن بسهولت بهدفهای خود نائل گردد .

ژاپن اکنون مشغول حل مسائل مربوط به تحقیق و تفحصات‌علمی در رشته های جدید صنعتی بوده وامیدواراست در دهه ۱۹۷۰ (۱۳۵۰ شمسی) بیش از پیش برونق اقتصادی خود بیافزاید .

موفقیت ژاپن در ادامه رشد خیره کننده دهسال اخیر اقتصادآن تا حد زیادی بستگی به موفقیت آن کشور در توسعهٔ صنایع جدید مانند صنایع ماشین های الکترونیکی -تولیدنیروی‌اتمی- فضانوردی و دریانوردی دارد .

ما تضمین کردیم

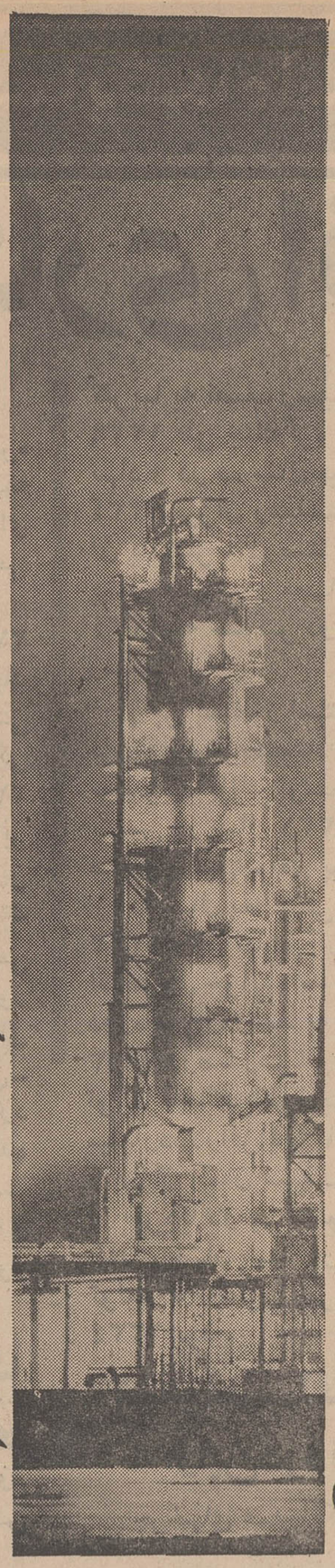

قرار است میزان پالایش نفت ژاپن در سال ۱۹۷۰ به‌حدنصاب ۳ر۵۰۰ر۰۰۰ بشکه در روز برسد در حالیکه این میزان در سال ۱۹۶۵-۱ر۴۴۰ر۰۰۰ بشکه بود.امروزه قدرت تصفیه‌نفت ژاپن در جهان آزادبعد ازممالك متحده امریکا و در مرتبه دوم قرار دارد . این برتری بی نظیر دراثر اقدامات شیودا است که در توسعه صنایع مربوط رل عمده‌ای بعهده داشته است. با استفاده از دو واحد تصفیه که قرار است تاسال ۱۹۷۰ به همت این شرکت ایجاد شود قدرت تصفیه نفت خام پالایشگاه هائی که توسط شیودا برپا شده بر ۱ر۱۰ر۰۰۰ بشکه در روز بالغ میشود.ما تضمین کردیم کلیه واحد ها ئی که توسط ما ایجاد شده با مو فقیت بر پا و چنا نچه از اولین مراحل طراحی تامرحله بهره برداری و طبقه تاسیس واحد های تصفیه رابعهده مهندسین شیودا قرار دهند حداکثربازده را از سرمایه گزاری کسب خواهندکرد . سرویس همه جانبه شیودا کلیه تخصص‌ها و تجربیات مورد لزوم را شامل میشود تابتوان‌نسبت به تاسیس پالایشگاه های نفت ، کارخانجات پتروشیمی‌وکود شیمیائی با مشخصاتی که شما درنظر دارید در مقیاس جهانی اقدام کنیم.

ENGINEERS, FABRICATORS & CONSTRUCTORS
CHIYODA CHEMICAL ENGINEERING & CONSTRUCTION CO., LTD.
Head Office: 1580 Tsurumi-cho, Tsurumi, Yokohama, Japan
Cable: CHIYOTAKA YOKOHAMA Telex: CHIYOTAK YH7726

1,500,000,000

آیا اولین موتورسیکلت خود را میخرید؟
قدم بزرگ را بردارید... با سوزوکی شروع کنید!

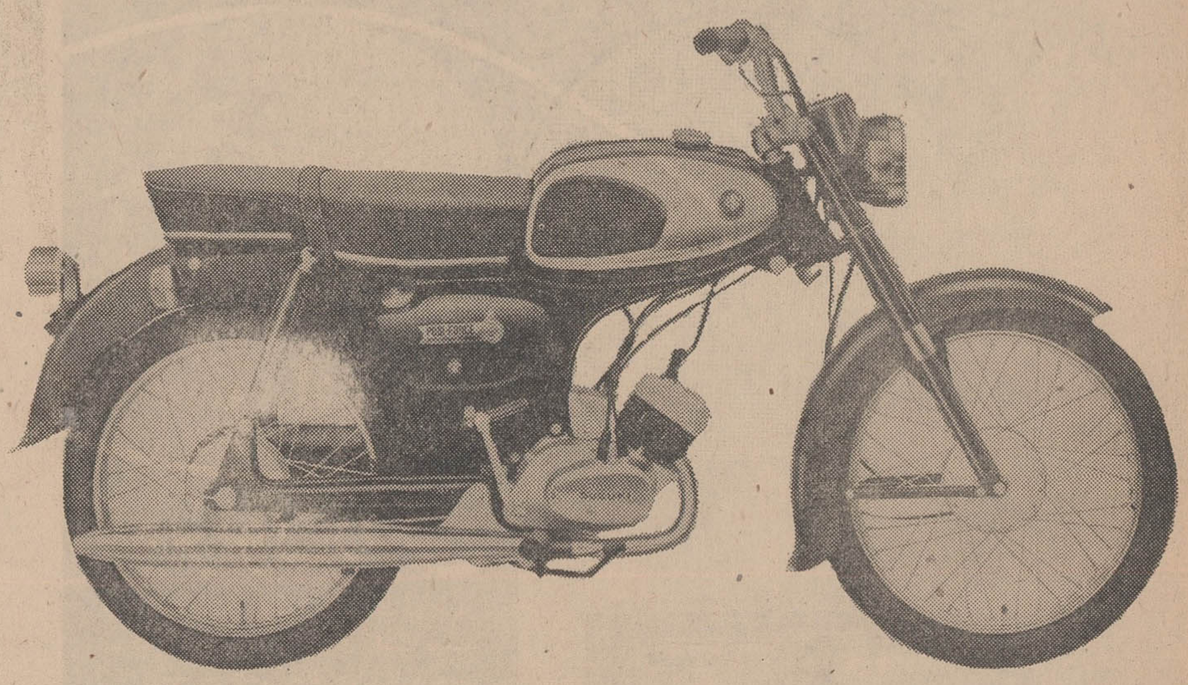

SUZUKI K50

سواری با مدل K 50 سوزوکی بسیار آسان و لذت بخش است حتی اگر درموتورسواری تازه‌کار باشید. بانیروی ۲ر۴ اسب بخار تا ۸۰ کیلومتر بشما سرعت میدهد. بدنه قوی که از فولاد فشرده ساخته شده باعث گردیده‌است بتوانند وزن موتورسیکلت را تا ۷۰ کیلوگرم پائین بیاورند و درنتیجه مصرف کم موتور را حتی درترافیک آهسته شهر تضمین نمایند. بازهم‌برای صرفه‌جوئی بیشترسوزوکی دارای سیستم‌روغنکاری مخصوص پوزی-فورس میباشد که‌احتیاج به مخلوط نمودن قبلی روغن و بنزین ندارد و از مخارج تعمیر ونگاهداری موتور میکاهد.
فرمان دقیق وجعبه دنده با ۴ سرعت مختلف بشما ساعتها سواری لذت بخش وبدون خستگی میدهد.

Home of world-champion motorcycles
SUZUKI MOTOR CO., LTD.

POSI-FORCE ends oil-gas mixing

SUZUKI

نماینده انحصاری در ایران- شرکت سهامی بازرگانی پیروزان - تهران خیابان بوذرجمهری شرقی - تلفن ۲۲۳۸۶ - ۵۴۲۸۸ آدرس تلگرافی - پیروزان‌کو

من ژاپن هستم

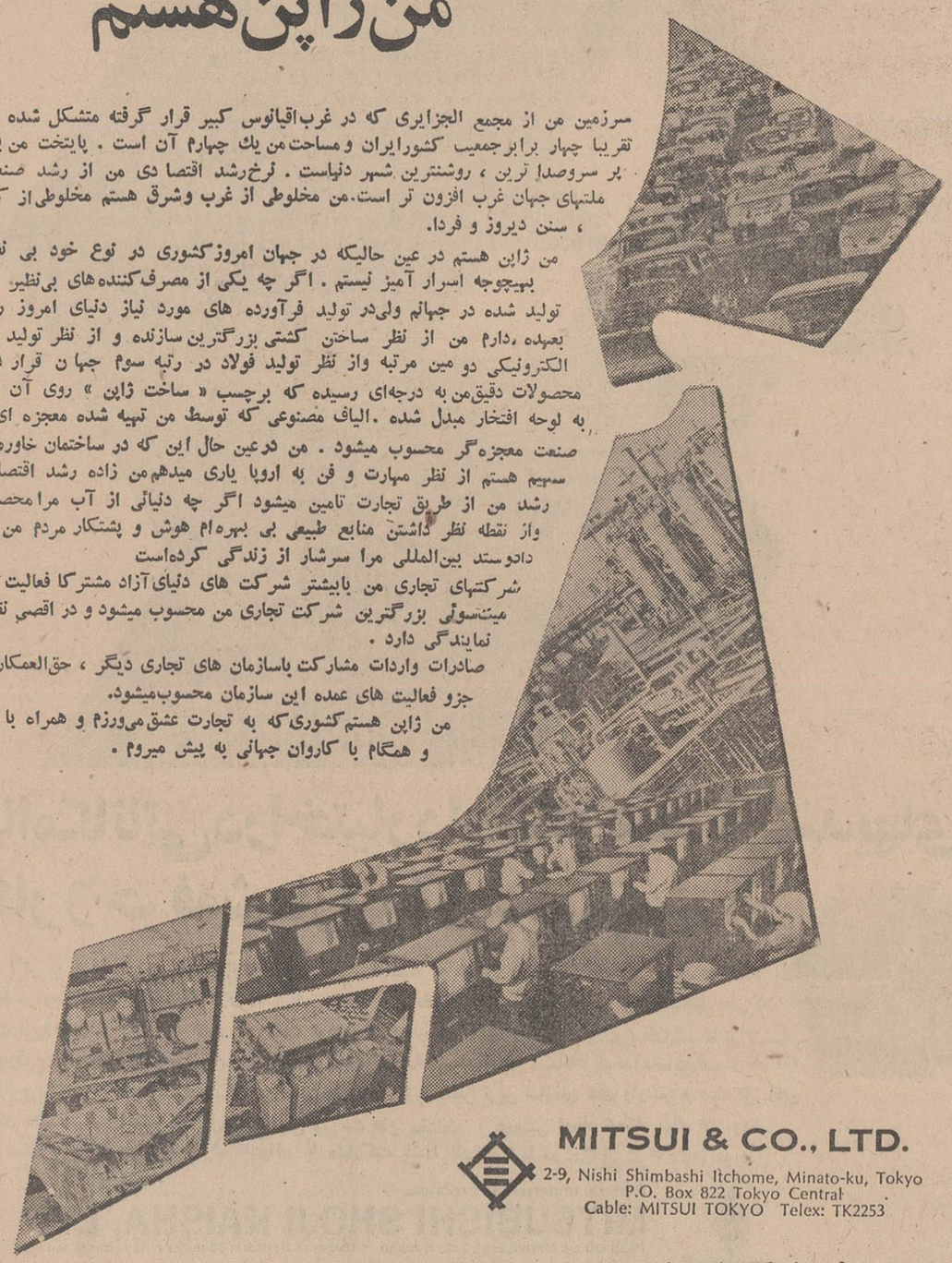

سرزمین من از مجمع الجزایری که در غرب‌اقیانوس کبیر قرار گرفته متشکل شده جمعیت‌من تقریبا چهار برابرجمعیت کشورایران و مساحت‌من یك چهارم آن است . پایتخت من بزرگترین پر سروصدا ترین ، روشنترین شهر دنیاست . نرخ‌رشد اقتصا دی من از رشد صنعتی ترین ملتهای جهان غرب افزون تر است.من مخلوطی از غرب وشرق هستم مخلوطی‌از کهنه و نو ، سنن دیروز و فردا.

من ژاپن هستم در عین حالیکه در جهان امروزکشوری در نوع خود بی نظیرم ولی بهیچوجه اسرار آمیز نیستم . اگر چه یکی از مصرف‌کننده‌های بی‌نظیر محصولات تولید شده در جهانم ولی‌در تولید فرآورده های مورد نیاز دنیای امروز رل‌عمده‌ای بعهده ،دارم من از نظر ساختن کشتی بزرگترین سازنده و از نظر تولید محصولات الکترونیکی دو مین مرتبه واز نظر تولید فولاد در رتبه سوم جهان قرار دارم دقت محصولات دقیق‌من به درجه‌ای رسیده که برچسب « ساخت ژاپن » روی آن محصولات به لوحه افتخار مبدل شده .الیاف مصنوعی که توسط من تهیه شده معجزه ای در این صنعت معجزه‌گر محسوب میشود . من درعین حال این که در ساختمان خاورمیانه آسیا سهیم هستم از نظر مهارت و فن به اروپا یاری میدهم‌من زاده رشد اقتصادی هستم رشد من از طریق تجارت تامین میشود اگر چه دنیائی از آب مرا محصور کرده واز نقطه نظر داشتن منابع طبیعی بی بهره‌ام هوش و پشتکار مردم من همراه با دادوستد بین‌المللی مرا سرشار از زندگی کرده‌است

شرکتهای تجاری من بابیشتر شرکت های دنیای‌آزاد مشترکا فعالیت میکنند و میت‌سوئی بزرگترین شرکت تجاری من محسوب میشود و در اقصی نقاط جهان نمایندگی دارد .

صادرات واردات مشارکت باسازمان های تجاری دیگر ، حق‌العمکاری و غیره جزو فعالیت های عمده این سازمان محسوب‌میشود.

من ژاپن هستم‌کشوری‌که به تجارت عشق‌می‌ورزم و همراه با میت‌سوئی و همگام با کاروان جهانی به پیش میروم .

MITSUI & CO., LTD.
2-9, Nishi Shimbashi Itchome, Minato-ku, Tokyo
P.O. Box 822 Tokyo Central
Cable: MITSUI TOKYO Telex: TK2253

میت سوئی وشرکاء بامسئولیت محدود

در ۶۹ کشور بالغ بر ۱۱۰ نمایندگی وظایف خطیر این شرکت را بعهده دارند تعداد نمایندگیها و دفاتر این شرکت در امریکای شمالی ۱۴ در امریکای جنوبی۱۹ اروپاوکشور جمهوری سوسیالیستی شوروی ۱۶ خاورمیانه و افریقا ۲۳ آسیا ۲۸ و اقیانوسیه ۱۰ نمایندگی بالغ‌میشود .

صفحات مخصوص بمناسبت روز ژاپن

یک شرکت مهم سازنده هواپیما و یک شرکت تجاری پیشرو ژاپنی کلیه انواع موتورسیکلت را برای استفاده وسواری تفریحی بشما عرضه میکنند

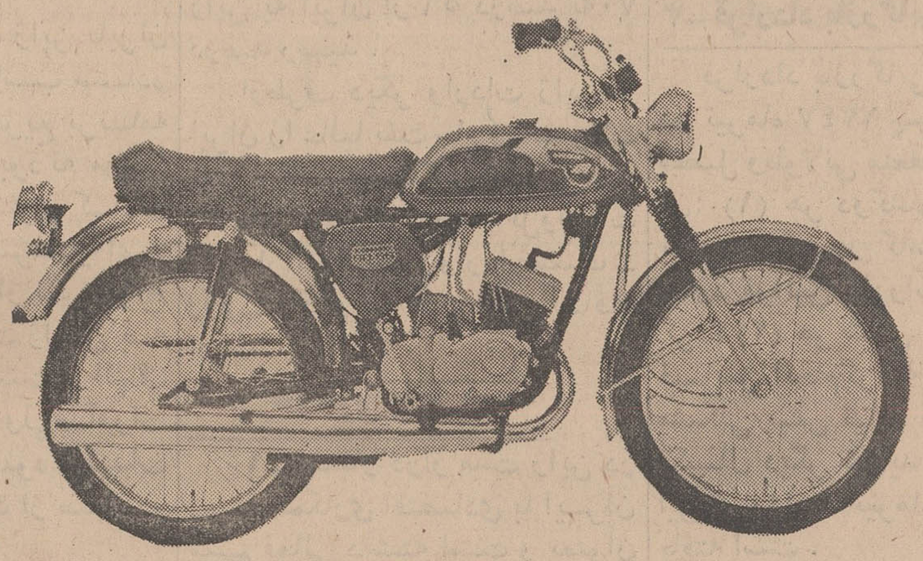

از ۵ نوع موتورسیکلت پرفروش کاوازاکی موتورهای ۹۰ سی‌سی‌الی ۶۵۰ سی‌سی در دومین نمایشگاه بین‌المللی آسیائی تهران دیدن فرمائید این موتور ها از قدرت بی‌نظیرو استثنائی برخوردارند وضمنا رانندگی باآنها ساده ودوام واستحکام این موتورسیکلتها زبانزد خاص‌و عام است .
دراینجا مدل ۹۰ -اس-جی-ا- یك را ملاحظه‌میفرمائید که‌برای اولین بار موتورهای اسپرت باظرفیت ۹۰ سی‌سی به‌بازارعرضه‌شده‌این‌موتورسیکلتهابا چنین ظرفیتی به‌جعبه دنده چهار سرعته مجهز بوده و از دقت بی‌نظیر وتنه کاملا محکم‌و استثنائی برخوردار است .

برای کسب اطلاعات بیشتر درمورد موتورسیکلتهای کاوازاکی و سایر محصولات ما بدفتر نمایندگی پتسوآوای که درسراسر جهان ۸۰نماینده و در ژاپن بیش از ۴۰ نمایندگی و دفتر فروش دارد تماس حاصل فرمائید .

KAWASAKI
HEAVY INDUSTRIES, LTD.

General Importers & Exporters
NISSHO-IWAI CO., LTD.
Head Office: Imabashi, Higashi-ku, Osaka, Japan
Tokyo Office: Nihonbashi, Chuo-ku, Tokyo, Japan

Cashmilon
ACRYLIC

جالب توجه

افراد باشخصیت کاشمیلون می پوشند
منسوجات کاشمیلون که از الیاف اکریلیک ساخته شده همواره از لحاظ رنگ و نقشه ، برای کت و شلوار های مردانه و زنانه و پیراهنهای زنانه ، از بهترین نوع است .
کاشمیلون باوقار و رنگهٔ آن بادوام است .
شسته میشود ولی به اطو احتیاج ندارد .
در برابر چروک مقاومت میکند و پارچهٔ ارزنده‌ای برای صاحبان ذوق است .

کاشمیلون
Cashmilon®
ASAHI KASEI®
ASAHI CHEMICAL INDUSTRY CO., LTD
Osaka, Japan

جارو برقی مدل سی - وی ۱۵۰۰

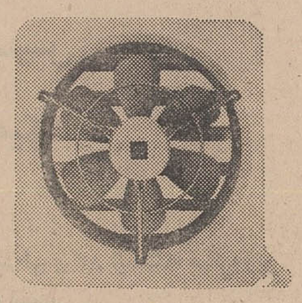

پنکه تهویه مدل یو - ۱-۳۰۴

تلویزیون مدل تی - ۴۵۰ تی

وسائلی که‌در بالا از نظر شما میگذرد تنها چند محصول ازسری فرآورده های هیتاچی است که‌ازسیزدهم مهر الی دوم آبان در غرفه بین‌المللی دومین نمایشگاه آسیائی بین‌المللی تهران به‌نمایش گذاشته‌شده

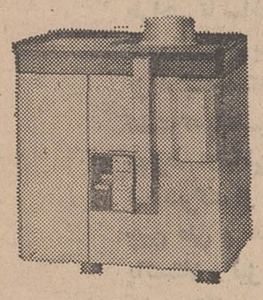

آب میوه گیری
او - جی - ۱۰۰

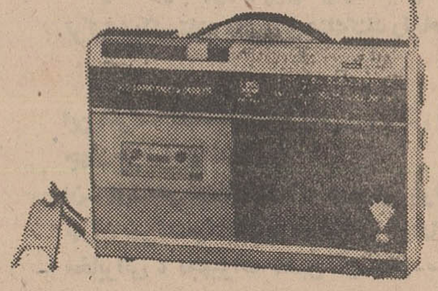

رادیو سه موج وکاست مدل اس - سی - تی ۱۱۵۰

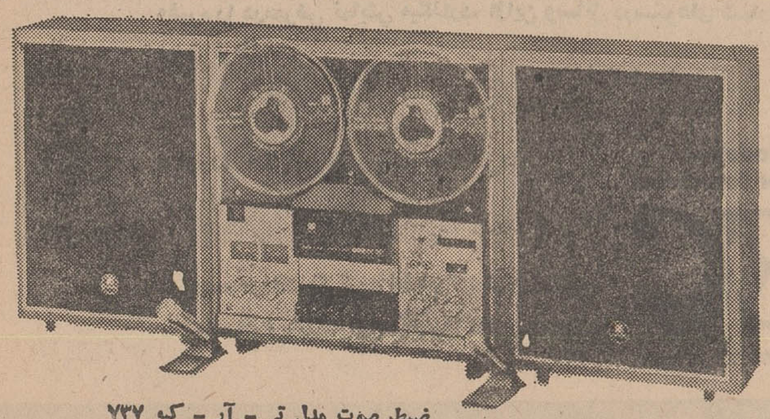

ضبط صوت مدل تی - آر - کیو ۷۳۷

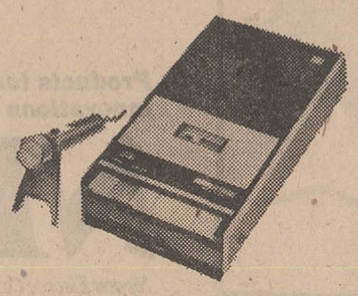

ضبط‌صوت مدل تی - آر - کیو۲۲۰

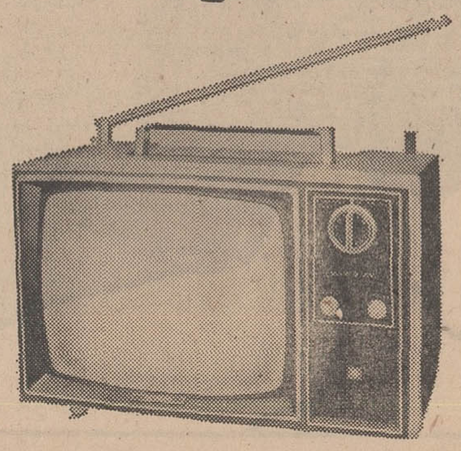

تلویزیون مدل تی - دبلیو ۶۳

ضمنا شما موتور های احتراقی و ماشین های جوش و سایر دستگا ههای برقی را مشاهده خواهیدکرد این وسائل بخش کوچکی از فراورده های هیتاچی را تشکیل مید هد که تعداد آن محصولات از ۲۰،۰۰۰ نوع متجاوز است

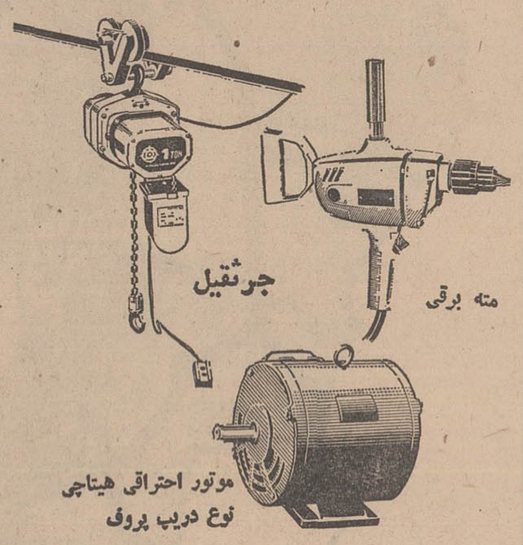

این فراورده ها شامل ژنراتور های عظیم - غلطکها ، ماشینهای صنعتی کوچك و بزرك و همچنین و سائل الکتر یکی مورد نیاز خانه نیز می‌باشد.

HITACHI
Hitachi, Ltd. Tokyo Japan

روابط اقتصادی ایران وژاپن

۱- وضع کنونی بازرگانی

در سال ۱۹۶۸ صادرات ژاپن به ایران بالغ بر ۱۳۷ میلیون دلار گردید (که نسبت به سال پیش ۷ر۷ صدم بیشتر بود) و در همان سال ژاپن ۶۳۲ میلیون دلار از ایران کالا خریداری کرد (که نسبت به سال پیش ۶ر۱۹ میلیون دلار فزونی داشت).

افزایش صادرات ژاپن بایران معلول شرایط مناسب صادر کنندگان ژاپنی و تسریع برنامه صنعتی شدن ایران بود که موجب خریدار انواع بیشتری کالا و مخصوصا کالا های سرمایه‌ای و ماشین‌آلات گردید. از نظر انواع کالا مهمترین صادرات ژاپن به ایران عبارت بوده است از الیاف مصنوعی ونخ پشمی ولی صادرات پارچه پشمی بعلت بهبود تولیدات ایران و برنامه حمایت از صنایع داخلی کاهش یافت.

دررشتهٔ فلزات صادرات آهن وفولاد ولوله وورقهای نازك و ضخیم وغیره نسبت به سال قبل معادل ۴ر۲ برابر افزایش پیدا کرد زیرا دراینسال بعلت احداث خط لولهٔ گاز خط آهن وکارخانه دوب آهن برمیزان تقاضا بطور قابل ملاحظه‌ای افزوده شد. صادرات ماشین‌آلات و لوازم هم نسبت به سال قبل دو برابر شدکه نمودار پیشرفت عظیم صنعتی ایران است.

صدور ماشین‌آلات عمومی ۵ر۲ برابر افزایش یافت و قسمت عمدهٔ آن لوازم حرارتی وتبرید بود. لوازم الکتریکی ۴۰ درصد بیشترشد و لوازم حمل و نقل و آلات سنجش دقیق ۹۰ درصد فزونی یافت.

بطوریکه از ارقام فوق برمیآید ترکیب صادرات ژاپن به ایران تدریجا بسوی محصولات صنایع سنگین وشیمیائی گرایش یافت که میزان آنها نسبت به کل صادرات ژاپن به ایران از ۵۶ درصد به ۷۰ درصد رسید.

ازطرف دیگر واردات ژاپن از ایران را غالبا نفت خام ومحصولات نفتی ونفتهای سنگین تشکیل می‌دهد که معادل ۹۸ درصد کل واردات ژاپن ازایرانست. واردات سنگ روی- وکرم نیز افزایش یافته است.

۲- همکاری اقتصادی

۱- اعتبار دراز مدت ژاپن در زمینهٔ همکاری اقتصادی با ایران سهم فعالی داشته است و بعنوان نمونه درتیرماه ۱۳۴۴ تصمیم گرفت اعتبار دراز مدتی معادل ۱۷ میلیون دلاربرای احداث شبکهٔ مخابرات دور (میکروویو) بایران بدهد. اعتبارات صادراتی ژاپن بایران در سال ۱۹۶۶ موجب شدکه ایران معادل ۶۸۹ر۰۰۰ دلار کشتی- لوازم مخابراتی برقی- فولادوغیره درسال ۱۹۶۷ معادل ۳ر۴۹۸ر۰۰۰ دلار ماشین آلات وغیره وارد کند.

۲- همکاری فنی تا پایان سال ۱۹۶۷ دولت ژاپن موجبات تعلیم وکارآموزی ۱۹۷ کار آموز کشاورزی و ۳۱ نفر دانشجوی ایرانی رافراهم کرده و ۵۴ کارشناس ومتخصص برای کشاورزی وصنایع سبك ایران اعزام دارد.

کارخانجات ژاپن نیز ۱۷ کارآموز ایرانی را پذیرفته و ۷ متخصص به ایران اعزام کردند. در مهرماه ۱۳۴۱ یك مرکز تعلیمات فنی صنایع کوچك در ایران تاسیس گردید. در سال ۱۳۴۶ ژاپن لوازم تحقیقات شیلات وواکسن ضدفلج اطفال به ایران فرستاد.

۳- قرارداد بازرگانی ایران وژاپن

قرارداد بازرگانی ایران و ژاپن در تیرماه ۱۳۴۷ پس از مذاکرات مفصل وطولانی منعقد شد که طبق آن: (۱) هر دوکشور بایکدیگر بصورت کشور کاملةالوداد و در حدود قوانین مقررات جاری رفتار کرده (۲) هر شش ماه مذاکرات فیمابین انجام گرفته (۳) و چنانچه مشکلی پیش نیاید قرارداد بمدت یکسال دیگر تمدید یابد. اکنون این قرارداد تا تیرماه ۱۳۴۹ تمدید یافته است.

هنگام انعقاد آن قرارداد دولت ایران شدیدا خواستار همکاری بیشتر ژاپن و مشارکت فعالانهٔ ژاپن از طریق سرمایه گذاری در طرحهای مشترك برنامه پنجساله ایران گردید.

دولت ژاپن بااین نظر اساسا موافقت نموده و سیاست خودرا براساس همکاری فنی و اقتصادی با ایران بمنظور پیشرفت اقتصاد ایران قرارداده وامیدوار است از طریق تجارت وهمکاری فعالانه خودرا باایران بیش ازپیش توسعه بخشد.

باداشتن هوندا از سرعت اطمینان بخش ولذت فراوان محظوظ شوید

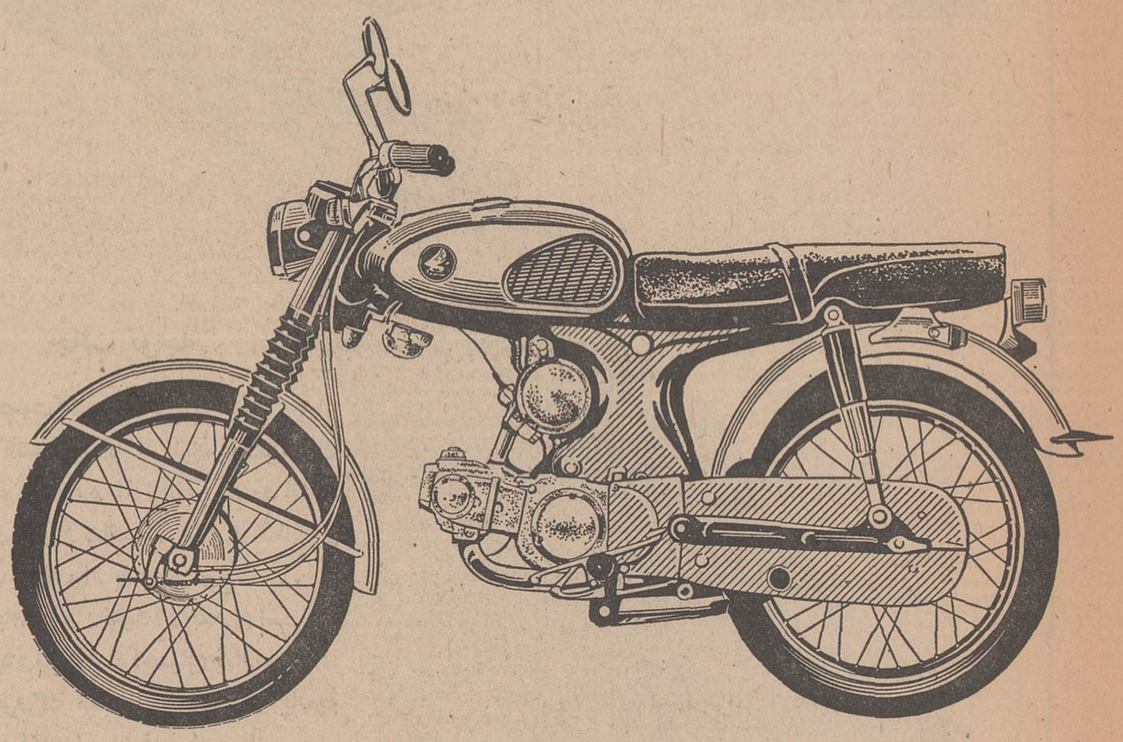

هرجا که برهوندا سوار باشید در جاده یا خارج از آن راندن هوندا بسیار آسان است موتور چهار ضربه ای وشفت مخصوص نیروی فراوان تولید کرده و میتوا نید به راحتی دو ترکه سوار کنید و ضمنا سرعت لازم را در هر چهار دنده تضمین میکند. کمی مصرف، سرعت زیاد و امکانات فراوان تامینی که در هوندا پیش بینی شده بخوبی روشن میکندکه چرا از هر سه موتور سیکلتی که در جهان بفروش میرسدیکی هوندا است. از انواع موتورسیکلتهای هوندا در دومین نمایشگاه آسیائی بین‌المللی تهران دیدن فرما ئید. این انواع شامل موتورهائی است که از ۵۰ تا ۷۵۰ سی‌سی (سانتیمتر مکعب) ظرفیت دارند. موتورسیکلتهای هوندادر ۱۴۰ کشور در جهان فروخته شده و سرویس میشود شما هم باهوندا پیش بروید شرکتی که استفاده از موتورسیکلت را مشهور خاص و عام کرده.

HONDA
HONDA MOTOR CO., LTD. TOKYO, JAPAN

گشایش دومین نمایشگاه آسیائی بین المللی تهران راشاد باش میگوئیم

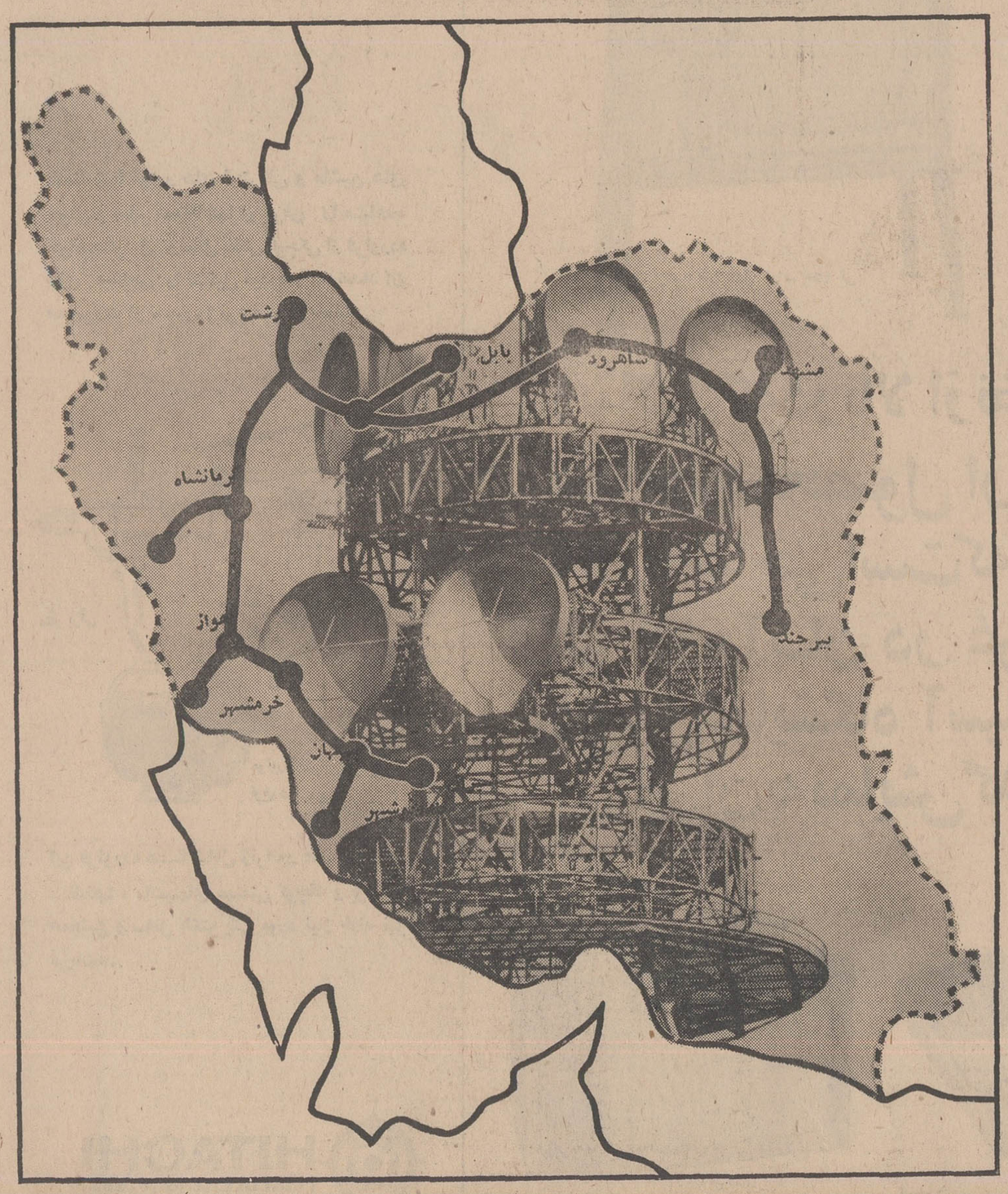

ان-ای-سی درحال حاضر در تاسیس شبکه ارتباطی میکروویو ایران فعالیت میکند

نتیجه کار این است که ۳۸۰۰ کیلو مترخطوط ارتباطی و ۸۳ ایستگاه میکروویو کلیه شهر های مهم ایران را به یکدیگر مرتبط کرده است.

عظیم‌ترین شبکه تلفنی، تلویزیونی و همچنین بزرگترین وظیفه ایکه تا بحال در جهان بعهده یك شرکت واحد قرار داده شده بعهده ما قرار گرفته تا از مرحله طراحی تا ساختمان و نصب، آزمایش و نگهداری را انجام داده تاتاسیس این شبکه صورت تحقق بخود بگیرد ان-ای-سی افتخار دارد که در به ثمررسانیدن این پروژه بزرك با همکاران ایرانی تشریك مساعی دارد همچنین ان-ای-سی مفتخر است که با تاسیس سیستم میکروویو در لبنان، هندوستان و اندونزی در توسعه خطوط ارتباطی آسیا سهم بسزائی بعهده گرفته است. ضمنا میتوان سایر اقدامات این شرکت از جمله برپا کردن سیستمهای تلفنی بین فیلی‌پین، تایلند و جمهوری چین ملی و همچنین ایجاد فرستنده های کاریر در لبنان، کویت، عراق و پاکستان و نیز برقراری ارتباط از طریق قمر های مصنوعی در کویت، اردن، هندوستان وجمهوری چین ملی وتاسیس فرستنده های رادیو و تلویزیون در ایران، ترکیه، پاکستان، مالزی و هنك‌کنك را نام برد.

این شرکت قطعات الکترونیکی و وسائل برقی را در سراسر آسیا و در بیشتر نقاط جهان عرضه میکند.

ان- ای-سی افتخار داردکه دردومین غرفه ژاپن نمایشگاه آسیائی بین المللی در تهران شرکت‌میکند و فرآورده‌های خودرا مشتمل برانواع تلفن، تلویزیون، وسائل مخابراتی، تجهیزات تلفن ان-ای-سی-۱-ایکس ۱۰۰ دستگا ههای ترجمه، رادیو های ترانزیستوری ضبط صوت وگرامهای استریوفونیك ولامپهای فلوروسنت وغیره را درمعرض نمایش میگذارد. ازاین وسائل درسکوهای شماره ۲۲-۲۳ و ۲۴ دیدن فرمائید.

فراورده های امروز و اختراعات فردا

Products for today—
Innovations for tomorrow

NEC
Nippon Electric Co., Ltd. Tokyo, Japan

شرکت سهامی الکتریکی نیپون اداره مرکزی خیابان زرتشت
ساختمان بخرد -تهران ایران تلفن ۴۹۳۷۸ - ۴۹۶۰۴

سالن ژاپن در نمایشگاه آسیائی تهران

EXPO'70

سالن ژاپن در دومین نمایشگاه بین‌المللی آسیائی ازجمله چشمگیر- ترین وجالب‌ترین سالنهای نمایشگاه است .

تاکنون بیش ازنیم میلیون نفر از اهالی تهران و شهرستانها و عده کثیری از خارجیان ازسالن ژاپن دیدن کرده‌اند .

سالن ژاپن درقطعه‌زمینی بمساحت ۲۰۰۰ متر مربع‌در میان‌سالن‌های انگلستان وایتالیا و آلمان‌وشوروی قراردارد وقسمت‌اعظم آن‌سرپوشیده است. درفضای باز خارج ازقسمت ورودی سالن انواع ماشین آلات خاك‌برداری و راه سازی قراردارد که ازآن‌جمله‌یك بولدوزرغول‌پیکر است که قیمت آن‌را ۵۰٫۰۰۰دلار ذکر میکنند .

در قسمت سرپوشیده سالن‌واردین بلافاصله تحت تاثیر تنوع کالاها قرار میگیرند. در برابر مدخل‌چند تلویزیون رنگی قراردارد که‌برنامه «زنده» اجرا میکند. در پشت غرفه مربوطه «استودیوی» تلویزیون‌قرار دارد که عبارت‌از دوربین‌تلویزیون رنگی و دستگاههای فرستنده‌است. هرعابری میتواند در برابر دوربین قرار گرفته و تصویرخودرابصورت رنگی روی چند صفحه تلویزیون مشاهده نماید. گاهی بمنظور تنوع برنامه هنری زنده نیز اجرامیشود.

در سمت چپ سالن چند غرفه نمودار شاهکار صنعت آلات‌سنجش دقیق ژاپن هستند که در میان‌آنها غرفه‌های ساعت سیکو و سیتیزن برای کلیه بازدید کنندگان اعم‌از زن ومرد وپیرو جوان کاملاجالب هستند .

در اینجا ساعتهای زیبا و شیك ومتنوع برای ثبوت مقاومت خوددر آب روزها در آب غوطه‌ور بوده و بکار دقیق خودادامه‌میدهند .

لوازم‌الکتریکی

در سمت راست سالن چندغرفه دیگر کالاهای الکترونیکی معروف ژاپن از جمله‌رادیو و ضبط صوت و سایر لوازم الکترونیکی و ترانزیستوری را بمعرض نمایش گذارده‌اند که ظرافت‌وکارآمدگی وابتکار آنها از هرلحاظ‌جالب‌توجه است. در اینجا میتوان تاحدی با پیشرفت عظیم این صنعت در ژاپن آشنا شد. باید دانست که امروز ژاپن بزرگترین صادر کننده‌رادیو در جهان است .

صنایع سنگین

قسمت دیگر سالن به صنایع سنگین و اساسی تخصیص داده شده است. دراینجا کارخانجات معظم هواپیما ساز و کشتی سازی وآهن و فولاد سازی غرفه دارند . شاید کمتر کسی اطلاع‌داشته‌باشد که ژاپن به بسیاری از کشورها و حتی آمریکا هواپیما صادر میکند ویااینکه امروزه :ژاپن بزرگترین کشتی ساز دنیا بوده و علاوه‌برآن عظیم‌ترین کشتی های جهان یعنی نفت‌کشهای غول پیکر ۳۰۰ هزار تنی در آن جا ساخته شده‌واکنون در حقیقت‌طرح نفت‌کش نیم‌میلیون تنی درآن کشور تهیه میشود. در این قسمت غرفه‌ای به‌لوله‌های‌قطور نفت و گاز وجود دارد و شخص‌را متوجه میسازد که قسمتی‌ازشاه‌لوله سرتاسری گاز ایران ازژاپن تهیه شده است .

در قسمت دیگر سالن ماشین آلات سرمایه‌ای و لوازم مورد نیاز صنایع نیمه سنگین و شیمیائی بچشم میخورد. غرفه‌ای که نظر صاحبان صنایع و صنعتگران و دانشجویان را جلب مینماید‌متعلق به دستگاه نسبتا کوچکی است‌که در برابر تماشاچیان‌به‌تولید کیسه نایلونی مشغول است. دراین‌قسمت انواع الیاف مصنوعی و پارچه های زیبائی که از آنها بافته‌میشودجلب نظر می‌نماید .

وسائل نقلیه و کشاورزی

در انتهای سالن سرپوشیده سرباز دیگری قرار دارد که‌درآن انواع وسائط نقلیه ازجمله‌اتومبیل وسه‌چرخه باری و موتورسیکلت و دوچرخه و غیره و ماشین آلات کشاورزی باب ایران در معرض تماشاست. وسائط‌نقلیه‌باری کوچك وموتورسیکلت همواره‌گروه کثیری از بازدید کنندگان را بخود جلب میکنند ولی بازدید کنندگان شهرستانها نسبت به ماشین‌آلات کشاورزی و مخصوصا انواع تیلر ابراز علاقه می‌نماید. کسانی که‌در سالهای اخیر بصفحات شمالی‌سفر کرده‌اند از درجه‌موفقیت‌ومحبوبیت این ماشین آلات سبك وساده و ارزان قیمت ژاپنی در مزارع برنج وپنبه‌و غیره کاملا آگاهند .

مولد برق

در همین قسمت انواع مولدهای برق وجود دارد که همه سبك و قابل حمل بوده واز آنها میتوان در مناطق روستائی و شهری وحتی در خانه نیز استفاده کرد. مولدهای برق مزبور چند کیلوئی بیشتر وزن نداشته وباقدری‌سوخت مایع میتوانند از ۳۰ وات تا ۳ کیلووات نیروی برق تولید کنند. یك مولد کوچك برای مصارف خانگی کافی بوده و مولد های با قدرت ۲ تا ۳ کیلووات در مناطق روستائی قادر به کار انداختن‌لوازم سبك مانند تلمبه های کوچك آب و غیره میباشند .

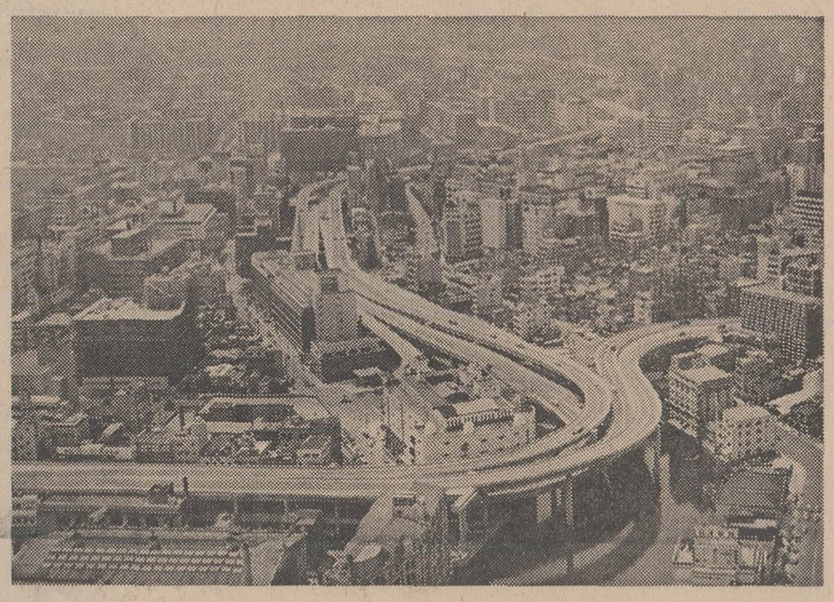

● **اطلاعات بازرگانی**

برای افرادی که از نظر بازرگانی وحرفه خود نیازمنداطلاعاتی باشند در طرفین سالن دو غرفه اطلاعات وجود دارد که در آن راهنمایان‌و مترجمین ایرانی باتفاق نمایندگان و مامورین ژاپونی هرگونه‌اطلاعات لازمه را در اختیار متقاضیان قرار میدهند علاوه بر آن در غرفه‌های مختلف‌میتوان مستقیما بانمایندگان هر شرکت تماس گرفته و ازآنها برشور و کاتالوك و غیره دریافت نمو د.

علیرغم توسعه سریع بازرگانی ایران و ژاپن هم اکنون‌مذاکراتی بین‌بازرگانان برای کسب‌نمایندگی کالاهای جدید و متنوعتر آن کشور در جریان است که مسلما بیش‌از بیش به گسترش روابط تجاری بین دو کشور کمك خواهد کرد.

* **خرید از ایران**

مسلما چنین گسترش لازمه‌اش صدور کالا های ایرانی به ژاپن نیز میباشد . در این مورد نیز نمایندگان ژاپن میتوانند صادر- کنندگان ایرانی را در باره‌انواع کالاهای مورد نیاز ژاپن راهنمائی کنند .

کشور ژاپن که از چندجزیره بزرك و کوچك تشکیل شده از لحاظ سطح خاك محدود و از نظر منابع طبیعی فقیر است .معذلك در همین جزایر نسبتا کوچك‌بیش از ۱۰۰ میلیون نفر زندگی‌میکنند بدیهی است که ژاپن برای تغذیه جمعیت کثیر خود مجبور است همه ساله مقدار زیادی غله و بقولات و سایر مواد غذائی را از خارج وارد کند . اکنون درحقیقت ۷۰ در صد غذای موردمصرف‌ژاپنی ها « باستثناء برنج» از خارج وارد میشود .

واردات ژاپن منحصر بموادغذائی نبوده بلکه شامل مواد اولیه وخام نیز میباشد . این کشور چون‌دارای منابع طبیعی و معدنی قابل ذکری نمی باشدمجبور است‌برای گرداندن چرخهای صنایع خویش مواد اولیه را از خارج وارد کند و بهمین‌دلیل نیز ژاپن از خریداران عمده خاك سرخ و کرم و نفت و پنبه وپشم و سایر کالا های ایرانی است.

ژاپن که از لحاظ تولید فولاد سومین کشور بزرك جهان « بعد از آمریکا و شوروی»است‌مقادیر هنگفتی سنك آهن از خارج وارد میکند . برای تامین نیاز صنایع پارچه بافی محتاج مواد طبیعی مانند پشم و پنبه و یا مواد اولیه الیاف مصنوعی مانند نفت و مواد اولیه پتروشیمی میباشد . علاوه بر آن برای بحرکت انداختن کلیه‌صنایع خود ژاپن محتاج‌سوخت‌مایع‌است. بهمین دلیل نیز ژاپن اکنون بزرگترین خریدار نفت‌ایرانست.

اخیرا ژاپن برای تهیه مواد نفتی راسا با شرکت ملی نفت ایران بمذاکره و معامله پرداخته و قرار داد دهساله‌ای برای خرید تقریبا ۷۰ میلیون دلار گاز طبیعی مایع از شرکت ملی نفت منعقد ساخته است .

بطوریکه مقامات ژاپنی دردومین نمایشگاه آسیائی اعلام داشته‌اند نظر آنها نه تنها عرضه و فروش کالا های خود است بلکه مایلند انواع کالا های مور دنیاز خود را نیز از ایران خریداری نمایند ودر این زمینه نیز برای راهنمائی و همکاری با صادر کنندگان‌ایرانی آماده‌اند .

* **روز ژاپن**

ژاپن نیز مانند بسیاری ازکشور های دیگر شرکت کنده دردومین نمایشگاه بین‌المللی آسیائی‌تهران روز ملی مخصوص خود راجشن خواهد گرفت . روز ژاپن فردا۲۷ مهرماه « مطابق ۱۹ اکتوبر۱۹۶۹» بوده و با نمایش فیلم آغاز و با مراسم آتش بازی و غیره به پایان خواهد رسید . در این روز طبق معمول مراسم افراشتن پرچم در میدان ملل در حضور شخصیت‌های ایرانی وژاپونی و مقامات‌نمایشگاه اجرا خواهد گردید .

FILM SHOWS

Date : 19th October , 1969
Place : Stadiux Cinema Hall
Time : 1030

PROGRAMME :

* STEEL FOR PROSPERITY From 10.30-1105
* POLYMER INDUSTHY 11.15-1140
* SOURCE OF JAPAN 'S VITALITY 11.50-1215
* BICE & AGRICULTURAL DEVELOPMENT 12.25-1250
* A FAMILY OF TOKYO 1700 - 1720
* EM MARCHE 1730-1750
* FLOWER AND JAPANESE 1800 - 1830
* LIVING ARTS . OF JAPAN 1840 - 1910
* TOTHE EXPO 70 1920-1950

برنامه روز ژاپن درنمایشگاه

نمایش فیلم	ازساعت ۱۰ صبح تا ۱ بعدازظهر
افراشتن پرچم	ساعت ۱۱ صبح
نمایش فیلم	ازساعت ۵ تا ۱۰ بعدازظهر
مراسم آتش بازی	ساعت ۸٫۳۰ بعدازظهر

از جمله جالب‌ترین قسمت‌های این برنامه همان مراسم‌آتش‌بازی است‌که در اراضی بین نمایشگاه وهتل هیلتون اجرا خواهد گردید. آتش بازی که از سنن کهن‌ژاپن است سابقه‌ای بیش از۳۰۰ سال دارد و ژاپنی‌ها در ابداع و اجرای برنامه‌های خارق‌العاده آتش بازی شهرت جهانی دارند .

نمایشگاه جهانی ۱۹۷۰ در ژاپن (اکسپو ۷۰)

شرکت ژاپن در نمایشگاه‌آسیائی تهران یك امر استثنائی یا اتفاقی نمیباشد زیرا ژاپن علاقه خاصی به مشارکت در نمایشگاه‌های مهم بین‌المللی دارد ودرحقیقت‌نمایشگاه جهانی ۱۹۷۰ در شهر ازاکای‌ژاپن برپا خواهد شد. ژاپن اولین کشور آسیائی میباشد که درآن‌نمایشگاه جهانی منعقد میگردد .

این نمایشگاه عظیم که به‌مدت شش ماه از ۲۵ اسفند سال‌جاری تاشهریور سال ۱۹۴۹جریان‌خواهد داشت از هرنظر بزرگترین‌وخیره- کننده‌ترین نمایشگاهی خواهد بود که تاکنون در دنیادیده‌شده‌است. بیش از ۷۰ کشور واز جمله‌ایران در این نمایشگاه که شعار آن «پیشرفت و هماهنگی نسل بشر » است شرکت خواهند داشت .

انتظار میرود ۳۰ میلیون نفر (واز جمله ۱ میلیون خارجی) از نمایشگاه جهانی ۱۹۷۰ ازاکادیدن کنند. نمایشگاه مزبور که در

بقیه‌در صفحه ۲۱

معرّفی کوماتسو

سازمان شماره یک ژاپن در تولید ماشین آلات ساختمانی وصنعتی

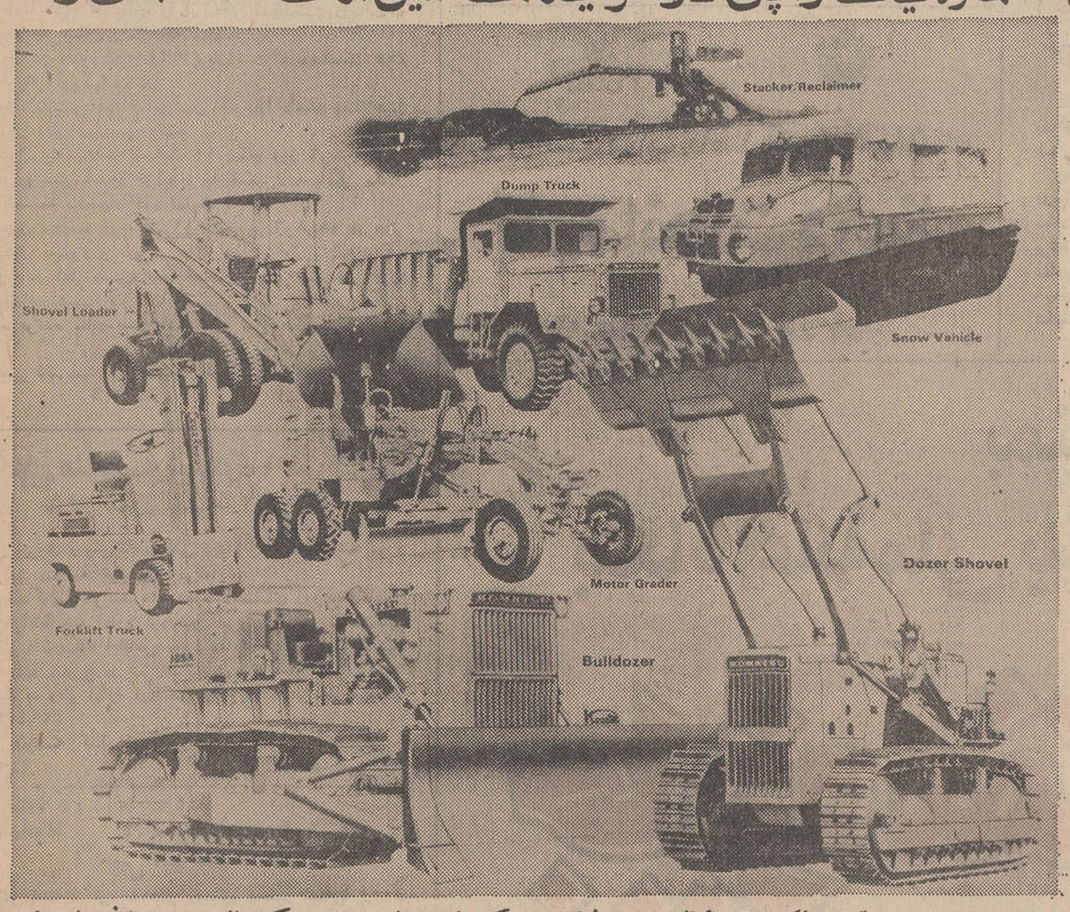

کوماتسو باقریب نیم قرن سابقه بزرگترین مؤسسه درژاپن ویکی ازمهمترین تولیدکنندگان جهانی بولدوزرو سایر انواع ماشینهای ساختمانی وصنعتی بشمار میآید . این سازمان باپشتیبانی ۱۵هزارنفرکارشناس تربیت شده دارای ۶ کارخانه عظیم درنقاط مختلف ژاپن است . فروش کلی کوماتسو درسال گذشته از ۴۰۰ میلیون دلارتجاوزکرد ومصنوعات آن به بیش از ۸۰ کشورسراسرجهان صادرمیشود .

شبکه صادراتی کوماتسو درجهان شامل انبارهای بزرگ لوازم یدکی - فروشگاهها ونمایندگیهای ما درخارج است اگرکاروفعالیت شمانیاز بتجهیزات وماشین آلات ساختمانی وصنعتی قابل اطمینان وبادوام دارد نفع شمادراینستکه باماتماس بگیرید .

بنمایشگاه آسیائی بیائید وباما درغرفه ژاپن ملاقات کنید

کوماتسو
جهان فردا را شکل میدهد
Komatsu Manufacturing Co., Ltd.
HEAD OFFICE: Tokyo, Japan.
REGIONAL REPRESENTATIVE OFFICE: Room No. 708, 7th floor, Starco Building North, Picot Street, Beirut, Lebanon.

۱۰ آبان ۱۳۴۸

پی.آی.اِ

پروازخودرا ازخط «مُروارید» داکا بانکوک مانیل توکیو آغازخواهدکرد

(دوپروازجت بوئینگ درهرهفته)

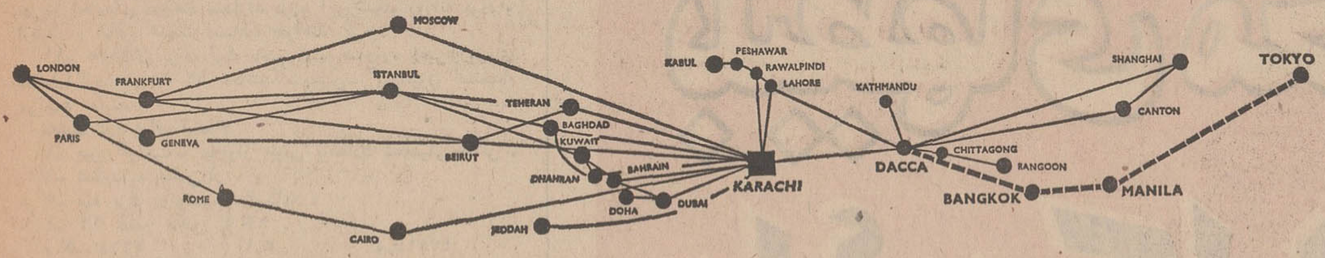

داکا — بانکوک — مانیل — توکیو

ازاول نوامبر ۱۹۶۹ روزهای چهارشنبه وشنبه درساعت ۸:۲۵ یک جت بوئینگ سریع السیرو راحت ازداکا پرواز میکند و درساعت ۲۲:۰۰ درتوکیو بزمین می نشیند . دربین راه دربانکوک ومانیل توقف میکند. پروازهای بازگشتی روزهای پنجشنبه ویکشنبه ساعت ۱۱:۳۰ توکیوراترک میکنند ودرساعت ۱۹:۳۵ ازطریق مانیل وبانکوک به داکا میرسند وارتباط فوری بمقصدکراچی - خاورمیانه - آفریقا - اروپاوانگلستان وجوددارد . سرویس پی.آی.اِدر «خط مروارید» گرم - عالی وهملوازمهمان نوازی است .

برای کسب اطلاعات، بیشتر بآژانس مسافرتی خود ویا :

هواپیمائی بین المللی پاکستان

تهران - خیابان ویلا شماره ۵۸/۵۶ تلفن ۶۶۶۰۹-۶۹۵۱۰-۶۵۷۷۱ مراجعه فرمائید

پی.آی.اِ

آگهی مناقصه

دفتر مهندسی استان کرمانشاهان باستناد دستور شماره ۵۰۰۰ ۱۰ر۳ر۴۸ مقام معظم استانداری و باتوجه بنامه شماره ۲۸۹۳ ۲ر۶ر۴۸ شهرداری شاه آبادغرب احداث یکدستگاه ساختمان شیرخوارگاه را باشرایط زیر بمناقصه میگذارد .

۱- داوطلبان واجد شرایط میتوانند باپرداخت ۲۰۰ ریال به حساب شماره ۱۹۲۱ دربانك ملی شعبه کرمانشاه دفترچه واحد بهاءو نقشه و آگهی تفصیلی را از دفتر مهندسی دریافت و مشخصات ودفترچه پیمان راملاحظه نمایند .

۲- مبلغ کاردر حدود (۹۲۰۰۰۰) ریال‌است که ممکنست ۲۵٪ به‌آن اضافه ویااز آن کم‌شود .

۳- داوطلبان بایستی سابقه این‌قبیل کارهارا داشته وصلاحیت آنان مورد قبول دفتر مهندسی باشد .

۴- مدت‌قبول پیشنهادات تاساعت ۱۰ صبح روز ۶ر۸ر۴۸ می‌باشد داوطلبان بایستی اسناد خزانه و یا تضمین‌نامه بانکی معادل ۵۰۰۰۰ریال ضمیمه پیشنهاد خود نمایند .

۵- کمیسیون مناقصه درساعت ۱۱ صبح‌روز ۶ر۸ر۴۸ در دفتر مهندسی تشکیل میشود و سپرده حائز حداقل اول و دوم وسوم تاعقد قرارداد بانفر اول مسترد نخواهندشد . دفتر مهندسی دررد یاقبول یك‌ویاتمام پیشنهادات مختاراست پرداخت حق‌الدرج آگهی مناقصه بعهده برنده مناقصه می‌باشد بقیه شرایط ضمیمه اسناد است .

رئیس دفترمهندسی استان کرمانشاهان -رجب‌پور
۱-۲ آ-۴۹۲۴۸

آگهی مناقصه شماره ۶

تاریخ صدور آگهی‌ها ۲۱ر۷ر۴۸

اداره اردنانس نیروی زمینی‌شاهنشاهی تعداد ۱۰ قلم شیشه مورد نیاز را از طریق مناقصه خریداری می‌نماید.

پیشنهاد دهندگان میتوانند همه روزه باستثنای روز های‌تعطیل با مراجعه به انتظامات اداره اردنانس نیروی زمینی شاهنشاهی برك شرائط و مشخصات اجناس مورد معامله ر ادریافت‌وپیشنهاد خود را طبق مفاد مندرج در شرائط تنظیم و تا آخر وقت اداری روز ۱۸ر۸ر۴۸ به دفتر اداره اردنانس واقع در عباس‌آباد تحویل دهند م الف ۷۹۴۷

اداره مناقصه گذار اردنانس نیروی زمینی شاهنشاهی
۱-۲ آ-۵۰۸۹۲

شماره ۱۷۵۸
تاریخ ۱۳ر۷ر۱۳۴۸

آگهی مناقصه

دفترمهندسی استان کرمانشاهان باستناد دستور شماره ۵۰۰۰ ۱۰ر۳ر۴۸ مقام معظم استانداری و باتوجه بنامه شماره ۱۲۸۱ - ۲ر۶ر۴۸شهرداری پاوه‌احداث یکدستگاه ساختمان‌شیرخوارگاه را باشرایط زیر بمناقصه میگذارد .

۱- داوطلبان واجد شرایط میتوانند با پرداخت ۲۰۰ ریال بحساب شماره ۱۹۲۱ در بانك ملی شعبه کرمانشاه دفترچه واحد بهاء ونقشه و آگهی تفصیلی را از دفتر مهندسی دریافت و مشخصات و دفترچه پیمان را ملاحظه نمایند .

۲- مبلغ کار در حدود «۱۲۳۰۰۰۰۰» ریال است که ممکنست ۲۵ درصد به‌آن اضافه و یا از آن کم‌شود .

۳- داوطلبان بایستی سابقه این قبیل کار ها را داشته و صلاحیت آنان مورد قبول دفتر مهندسی باشد.

۴- مد ت‌قبول پیشنهادات تاساعت ۱۰ صبح روز ۷ر۸ر۴۸ می باشد داوطلبان بایستی اسناد خزانه و یا تضمین نامه بانکی‌معادل ۶۰۰۰۰ ریال ضمیمه پیشنهاد خود نمایند.

۵- کمیسیون مناقصه در ساعت ۱۱ صبح روز ۷ر۸ر۴۸ در دفتر مهندسی تشکیل میشود و سپرده حائز حداقل اول‌و دوم و سوم تاعقد قرارداد بانفر اول مسترد نخواهند شد .دفترمهندسی در رد یاقبول یك و یاتمام پیشنهادات مختاراست‌پرداخت‌حق‌الدرج آگهی مناقصه بعهده برنده مناقصه میباشد . بقیه شرایط‌ضمیمه اسناد است .

رئیس دفتر مهندسی استان کرمانشاهان - رجب‌پور
۱-۲ آ-۴۹۲۵۲

محصولات کارخانجات کا ۰ اس ۰ ب
همیشه موجود در تهران
KSB
قلبه های ساختمان تعویض — برای کارهای کشاورزی صنعتی
قلبه های فشار قوی — برای تغذیه دیگ بخار، اضافه کردن فشار و ابزار صنعتی
قلبه های شناور الکتریکی — برای چاه عمیق و کشاورزی
قلبه های آب گرم — در اندازه های مختلف برای حرارت مرکزی
قلبه های توربینی با شفت — استاندارد امریکایی برای کشاورزی
شرکت بازرگانی دیتون
شاهرضا چهارراه کاج تلگرافی دیتون تلفن ۴۹۲۶۹، ۴۹۲۶۶

آگهی استخدام

شهربانی کل کشور بمنظور تامین پرسنل مورد نیاز تعدادی دوشیزه باشرایط زیر استخدام مینماید .

۱- تابعیت ایران .
۲- متدین بیکی از ادیان رسمی .
۳- داشتن بنیه‌قوی‌وصحت مزاج طبق گواهی‌بهداری‌شهربانی.
۴- حداقل سن ۱۸ سال و حداکثر ۲۸ سال تمام .
۵- حداقل طول قد ۱۵۶ سانتی‌متر .
۶- دارا بودن حداقل گواهینامه شش‌ساله ابتدائی .
۷- داشتن معرف وضامن معتبر .
۸- دارا بودن صلاحیت اخلاقی .
۹- کسانیکه دارای مدرك تحصیلی بالاترو بنیه قوی و قد بلندتری باشند برسایر داوطلبان مقدم خواهند بود .
۱۰- داوطلبان واجد شرایط پس از طی دوره سه ماهه بادرجه پاسبان سومی استخدام ودر دوره کارآموزی ماهیانه ۵۰۰ریال هزینه تحصیلی دریافت میدارند دوره آموزشگاه روزانه بوده و ازناهار و لباس خدمت استفاده خواهند کرد .
۱۱- داوطلبان برای ثبت نام‌میتوانند همه‌روزه (غیرازروزهای تعطیل) ازساعت ۸تا ۱۲ به‌دانشگاه پلیس- کمیسیون استخدام مراجعه نمایند .

مدارك لازم برای ثبت‌نام

۱- عین گواهینامه یاجواز قبولی یامدارك تحصیلی بالاتر .
۲- شناسنامه عکس‌دار .
۳- سه برك رونوشت شناسنامه .
۴- ۱۲ قطعه عکس ۴×۶ .

م الف ۷۴۱۸ ۱-۲ ۴۷۸۱۴-۱

آگهی فقدان تصدیق ثبت اختراع

دفتر حقوقی ر.آقابابیان و همکاران وکیل آقای برنارد بیر مقیم بلژیك صاحب اختراع ثبت‌شده بشماره ۷۴۶۷ بموجب نامه مورخ ۸ر۷ر۱۳۴۸ ضمن اعلام فقدان تصدیق ثبت اختراع مزبور تقاضای صدور المثنی آنرا نموده است. مراتب درسه نوبت هر یك بفاصله ده‌روز دریکی از روزنامه های کثیرالانتشار برای اطلاع عموم آگهی میشود معترضین میتوانند تاده روز پس‌از انتشار آخرین آگهی اعتراض خود را تسلیم دارند .

نوبت اول ۱۵ر۷ر۱۳۴۸ ،نوبت دوم ۲۶ر۷ر۴۸، نوبت سوم ۶ر۸ر۱۳۴۸ ..

رئیس اداره ثبت شرکت ها و مالکیت صنعتی -مهدی‌نراقی
۱-۳ آ-۴۸۵۷۲

تشکیل جلسه ماهانه اطاق بین‌المللی‌جوانان ایران

جلسه ماهانه اطاق بین‌المللی جوانان ایران روز پنجشنبه اول آبانماه ساعت ۱۳ر۳۰ در پارك هتل تشکیل خواهد شد.

جناب آقای محمد خسروشاهی ریاست محترم‌فدراسیون اطاقهای بازرگانی ایران در باره نقش اطاق بین‌المللی جوانان در جامعه پیشرو بیاناتی ایراد خواهند فرمود از اعضای محترم این اطاق‌و علاقمندان خواهشمند است در ساعت نامبرده برای صرف نهار حضور بهمرسانند.

لطفا حضور خود را وسیله تلفن شماره ۵-۹۵۳۰۶۱ بین‌ساعت ۸تا ۱۶ اطلاع دهید.

۱-۲ ۵۰۶۶۶-۱

شرکت درستی D.C.
ازلوازم انشعاب آب، فاضل آب وگازساخت
کارخانجات درستی
درسالن شماره ۲ نمایشگاه بازرگانی بین المللی آسیائی تهران دیدن فرمائید

پیرو آگهی استخدامی مورخ اول مهرماه ۴۸

موضوع استخدام ۲۰ نفر دیپلمه ریاضی بدین وسیله به اطلاع داوطلبین استخدام که قبلا ثبت‌نام کرده‌اند میرساند که مراسم مسابقه در ساعت ۸ صبح روز جمعه دوم آبانماه ۱۳۴۸ در سالن دانشکده فنی دانشگاه تهران برگزار خواهدشد. خواهشمند است در راس موعد مقرر با در دست داشتن شناسنامه عکس دار در محل مذکور حضور بهمرسانند . م‌الف ۷۹۴۴

۱-۲ آ-۵۰۸۷۴ سازمان آب‌و برق منطقه شمال

آگهی مناقصه قطعات یدکی رده ۳ و ۴ خودروها - نوبت دوم مورخه ۲۰ر۷ر۴۸

ترابری ستاد نیروی دریائی شاهنشاهی تعداد ۲۲۸ قلم‌قطعات یدکی ششماهه اول سال ۴۸ خودرو های مورد نیاز خودرا طبق صورت مشخصات پیوست از طریق مناقصه خریداری مینماید .

پیشنهاد دهندگان میتوانند با مراجعه به ترابری ستاد نیروی دریائی شاهنشاهی « واقع‌در جاده قدیم شمیران چهار راه‌قصر ستاد نیروی دریائی شاهنشاهی » و ملاحظه نمونه‌اجناس و دریافت برك‌شرایط و مشخصات معامله ونمونه پیمان پیشنهاد خودرا طبق مفاد مندرج در شرایط معامله تنظیم و تاساعت ۱۰ صبح روز ۶ر۸ر۴۸ به دفتر ترابری ستاد نیروی دریائی شاهنشاهی تسلیم نمایند . م‌الف ۷۹۵۳

ترابری نیروی دریائی شاهنشاهی

آگهی استخدام رسمی

وزارت کشاورزی طبق مفاد لایحه قانونی استخدام کشوری تعداد ۱۳ کارشناس آموزش کشاورزی راکه دارای درجه لیسانس یا مهندسی‌در کشاورزی باشند در گروه موقت شغلی ۶ از طریق امتحان و مسابقه استخدام مینماید.

داوطلبان میتوانند فرم زیر راپر کرده همراه‌با دو قطعه عکس ۴×۶ - فتوکپی آخرین مدرك تحصیلی ، فتوکپی مدرك نظام وظیفه یا معافیت‌دائم را حداکثر تاتاریخ۱۷ آبان ماه جاری به نشانی میدان کندی - دفتر آموزش‌وزارت کشاورزی‌باپست سفارشی ارسال دارند، کارمندان رسمی دولت با ارسال موافقت نامه وزارت‌خانه متبوع‌خود حق‌ثبت نام خواهند داشت ، تاریخ و محل امتحان بعدا در همین روزنامه آگهی خواهد شد . م‌الف۷۹۳۹.

فرم تقاضانامه

نام — نام خانوادگی — نام پدر
تاریخ تولد — شماره شناسنامه و محل صدور آن
آخرین مدرك تحصیلی — وضع نظام وظیفه
نشانی کامل — امضاء داوطلب

۱-۳ آ-۵۰۵۴۸

بمناسبت روز فرخنده ۴ آبان
بنگاه اعانه ملی یك سری بلیط مخصوص انتشار داده است:
جایزه ممتاز ۳۰۰ هزار تومان

جایزه قهرمان شانس
بلیطهای مخصوص اعانه ملی
یك پیکان پرازاسکناس

علاقه شاه به تربیت شاگردان مدرسه نظام

چهل سال قبل در همین روز

روزنامه اطلاعات در سر مقاله خود مینویسد : جشن دیروز مدارس نظام که بریاست آقای سرتیپ نخجوان (امیر موثق) صورت گرفت از هر حیث نسبت بسال پیش جالب‌تر و مطبوع تر بودزیرا ازیکطرف افراد صاحب - منصبی که امسال دیپلمه و بدرجه صاحب‌منصبی نائل شدند ومحصلینی که بگرفتن تصدیق‌نامه نائل میشدند بیشتر از سنوات قبل بود واز طرف دیگر عملیات ژیمناستیکی محصلین نیز توجه عموم را بیشتر جلب کرد. شك نیست مدرسه نظام که از تاسیسات عصر کنونی است خدمات ذیقیمتی باین‌مملکت‌مینماید .صاحب- منصبان تحصیل کرده‌و دیپلمه‌ای که هرساله ازاین مدرسه خارج میشوند روح تازه‌ای بقشون ایران داده است که روزبروز بهتر و نیرومندتر می - گردد -یگانه عامل ایجاد این مدرسه و تعلیم و تربیت صاحب‌منصبان‌مزبور شخص اعلیحضرت همایونی میباشند که پیوسته علاقمندی و احساسات شایانی نسبت به پیشرفت این مدرسه عالی ابراز فرموده‌اند . علاقهٔ همایونی باین موسسه بهترین وسیله‌ایست که مدارس نظام تاکنون موفق به‌پیشرفت های شایانی شده و بهترین علاقهٔ همایونی باین مدرسه از اینجا درك میشود که والاحضرت ولایتعهد و فرزندان دیگر خود را برای تربیت باین‌مدرسه گماشته‌اند و دیروز در بین ورزشکاران والاحضرت باعملیات ورزشی خود بیشتر توجه حضار را جلب کرده بود .

ولیعهد در صف شاگردان

والاحضرت در بین محصلین کلاس خودقبل‌از سایر ورزشکاران درجلوی چادر مخصوص همایونی صف بسته و شروع به‌پرش و چند عمل ورزش‌دیگر نمودند که‌استعداد وچابکی والاحضرت درتمام حرکات ورزش بخوبی‌مشهودمیشد وبطوری که دیروز در ضمن اخبار داخله اشاره کردیم بازی بوکسی که‌در همین موقع والاحضرت بامیرمهدی خان ورزنده نمود بیش از همه‌جالب توجه واقع گردید .

توجهات عمیق و نگاه های آمیخته بعشق ومحبتی که اعلیحضرت همایونی درموقع عبور و دفیله محصلین نظام بحرکات و طرز عبور و پا زدن آنها می‌فرمودند علاقمندی خاصی همایونی رابه‌افراد تربیت‌شده مدرسه به‌ثبوت میرساند .

نمایشات ورزشی‌محصلین مخصوصا نمایشات پیشاهنگان مدرسه نظام در موقع ساختن برج چوبی و مکالمه بابیرق شایان توجه بودهمینطور قسمت های دیگری که‌بازی کردند پروگرام جدیدی بود که به دروس ورزش محصلین مدارس‌نظام افزوده شده‌بود از جمله پرش ازبرج وپائین آمدن از آن بوسیله طناب های اطراف برج که برج هارانگاه میداشت‌و همچنین‌نصب دوبیرق بالای برج‌و قسمت های‌دیگر که همه پروگرام تازه‌ای بود که به ورزش مدرسه اضافه شده است .

اعلیحضرت پس از آنکه به‌یك یك محصلین فارغ‌التحصیل مدرسه که‌با رتبه صاحبمنصبی ازمدرسه خارج‌می- شدند دست دادند همه‌را حلقه‌وار دور خود صدازده و مانند پدر محبوبی در وسط شروع بصحبت فرموده وبیش‌از نیم ساعت‌برای‌آنان درس های‌اخلاقی. وطنی. امانت و صداقت و صمیمیت و نوع‌پرستی و نصایحی که پدرمهربانی به‌فرزندان خود میدهد به‌صاحبمنصبان مزبور دادند . با این تفصیل و مقدمه وباتوجهات مخصوصی که اعلیحضرت همایونی به‌پیشرفت و ترقیات این مدرسه دارند امید قطعی میرود که مدارس کل‌نظام موفق خواهدگردید هرسال نسبت بسال پیش خدمات ذی- قیمت تری‌ازحیث تربیت صاحبمنصبان لایق وکارآزموده‌باین مملکت بنماید.

کمك به زلزله زدگان‌دماوند

دیشب جلسه شیروخورشید سرخ بطور فوق‌العاده تشکیل گردید راپرت هائی که آقای دکتر ملك‌افضلی از منطقه آسیب‌دیده تقدیم داشته بودو اطلاعات دیگری که واصل شده بود مطرح‌بحث وشور قرار گرفت .فیلا آقای‌دکتر امیراعلم‌شرحی‌ازمذاکراتی که دیروزباآقای وزیردربارشاهنشاهی درموضوع آسیب دیدگان دماوند و نقاط اطراف فرموده وایشان علاقمندی ونظریات مساعدت‌آمیز ملوکانه را نسبت به‌کمك باهالی بی‌خانمان و چادرنشین اظهار فرموده بودند به استحضار اعضاء کمیته رسانیده و از نیات خیرخواهانه آقای وزیر دربار اظهار امتنان نمودند . آقایان اعضاء جمعیت نیزمراتب‌قدردانی‌خود رااظهار وآقای دکتر علاوه نمود که قبلاتصمیم گرفته شده بود ازطرف جمعیت شیر وخورشید سی دستگاه چادر برای نقاط آه‌ودماوند خریداری وفرستاده شود بعلاوه تصمیم جمعیت این بود که فعلا دو پست صحی یکی درقصبه‌دماوندو دیگری درمنطقه آه‌از طرف‌شیروخورشیدسرخ‌تاسیس گردد که مراقبت کامل شود و از مبتلایان بامراض سرما خوردگی و غیره جلوگیری شود .

موضوع ساختمان خانه های خراب شده واینکه‌پس‌از چندی‌که بارندگی وزمستان‌شروع‌شود زندگی‌درزیرچادر وصحرا مشکل‌خواهدبودمطرح گردید بعضی از آقایان عقیده داشتند اقدام بساختمان خانه های چوبی بشودبعضی دیگر معتقد بودندهمانطور که پاره‌ای ازمردم در نظر داشته‌اند اقدام بحفر خندق هائی شده که روی آن را با چوب و پوشال بپوشانند تابدین‌وسیله زندگی موقتی‌آنان تامین گردد واین نظر عمومیت پیدا کرد درخاتمه آقای دکتر امیراعلم مذاکراتی را که با آقای‌خواجوی(منتصرالسلطان)نماینده دماوندر موضوع‌جلب مساعدت‌ایشان نموده بود باطلاع جمعیت رسانید.

(نقل‌از اطلاعات ۲۶ مهر ۱۳۰۹)

شهر خسته!

احمد احرار

اکسپرس -مجله روشنفکران فرانسه زبان - باهانری‌فورد دوم مصاحبه‌یی ترتیب داده و نظرات اورا در باره روابط انسان و اتومبیل جویا شده است. برای پاسخ دادن باین سئوال شاید در جهان بزرك ما کمتر کسی را بتوان یافت که ازجهات مختلف باندازه هانری‌فورد صلاحیت داشته باشد، زیرا هنوز هم نام«فورد» برای مردم جهان‌مظهر صنایع اتومبیل سازی است.

خبرنگار «اکسپرس» مصاحبه خودرا اینطور آغاز میکند که اتومبیل در دنیای ما متهم‌است به‌فلج کردن شهرها، ازریخت انداختن طبیعت، مسموم‌ساختن هوا و اینکه عامل کشتارهای فراوان میباشد ، باوجود این شما در سال گذشته چهار میلیون و هفتصد و چهل و چهار هزار وسیله نقلیه تولید کرده‌اید . بنظر شما اتومبیل مقصر هست یا نیست ؟

هانری‌فورد در جواب باین سئوالات اتومبیل را تبرئه میکند. درباره مسموم شدن هوای شهرها بوسیله دود و گاز سمی وسایل نقلیه‌اظهار میدارد کوشش میشود با احتراق کامل‌سوخت اتومبیل- های آینده با موتور کاملا «تمیز» ببازار عرضه شود. در خصوص اینکه اتومبیل قاتل جان بشر است هانری فورد تقصیر را متوجه ناشیگری و بی‌احتیاطی رانندگان میداند وبالاخره راجع باینکه تراکم اتومبیل باعث فلج شهرهاشده است،میگوید: «بعضی کشورها اقدامات فراوانی درین زمینه معمول داشته واز جمله‌مبادرت بساختن شاهراهها وجاده‌های کمربندی کرده‌اند . امااینها مشکل تمرکز و ازدحام را مخصوصا در مراکز شهرها حل نمیکند.من راه‌حل خاصی در نظر ندارم ،اما همینقدر میدانم که هرکدام از افراد بشر میل دارند صاحب یك اتومبیل باشند وشما نمیتوانید جلوی این تمایل را بگیرید. بنابراین مجبورید بهترین جاده‌ها ، یعنی جاده‌های‌جدید اتومبیل‌رو که‌عریضتر ومطمئن تر از جاده‌های سابق باشد، بسازید . جاده‌های کمربندی وشاهراههای متعدد بسازید . پارکینك‌های بیشتر ومجهزتر بسازید . در دیترویت پارکینگهای موجود چهل در صد سطح شهررا اشغال کرده است و تصور نمیرود ازین بیشتر بتوان جلو رفت ... اصولا هرشهری مشکلات مخصوص بخود دارد ونمیتوان یك فورمول خاص برای همه دنیا پیشنهاد کرد . فی‌المثل دردیترویت اخیرا پیشنهادشده است که از ورود اتومبیل‌به مرکز شهر جلوگیری شود. نمیدانم‌این‌پیشنهاد دردیترویت یاشهرهای دیگر تاچه حد قابل اجراست الی آخر...»

وقتی هانری فورد این‌سخنان رابرزبان می‌آورد بی‌شبهه‌ذهن او متوجه شهری است با خیابانهای متعدد و عریض ،با شاهراههای بدون تقاطع ،با جاده‌های کمربندی که همانند پل‌های چند طبقه برروی هم قرارگرفته‌اندو باپارکینك‌هائی که‌فی‌المثل چهل درصد سطح شهر را پوشانیده‌اند . شهری مثل دیرویت‌یانیویورك وامثال آنها که باهمه این مشخصات در عین حال با مشکلات‌ناشی از تراکم وسائل نقلیه دست بگریبانند. نمیدانم اگرآقای هانری‌فورد یکروز حوالی ظهر در ایستگاه راه‌آهن تهران اتومبیل «فورد- اسکورت»خود را سوارمیشد وتصمیم‌میگرفت از طریق بازار و تویخانه به تجریش برود یاهمین مسیررا اوایل روز از بالا بطرف پائین می‌پیمود و آنوقت خبرنگاری پیدا میشد و نظر او را درباره مسئله ترافیك و روابط‌انسان با اتومبیل سئوال میکرد .چه جواب می‌شنید؟همینقدر میدانم اگر آقای‌فوردمیتوانست برای مشکل ترافیك‌تهران فورمولی پیداکند ،این فورمول مثل شاه کلیدی گره از کارفرو بسته ترافیك‌و مشکلات ناشی از تراکم وسایل‌نقلیه وازدحام نفوس در کلیه بلاد عالم میگشود.

چند روز پیش آدم صاحب- نظری میگفت سالها ما عبث تصور میکردیم آثار تاریخی‌و باستانی ایران تنها چیز استثنائی و جالبی است که خارجی‌ها شوق دیدن آنرا دارند و ازمشاهده‌اش انگشت حیرت بدهان خواهند گرفت. حال آنکه ترافیك تهران در سالهای اخیر بمراتب بیش‌از تمام آثار تاریخی و باستانی ایران توجه‌توریست‌ها راجلب کرده و بعنوان یك پدیده شگفت‌آور در دنیا معروف‌شده است . پدیده‌یی که باافزایش روز افزون جمعیت، و تراکم بیش از پیش وسایل نقلیه ، هرروزدیدنی‌تروشگفت‌انگیزتر خواهد شد!

شما ممکن است اینحرف راشوخی فرض کنید ، اما اگر یکبار دیگر اظهارات هانری فوردرا بخوانید ملاحظه خواهید فرمود که مزاح و مطایبه‌یی درکار نیست .

آقای فوردمیگوید برای‌مقابله بامشکل ترافیك، چهل درصد مساحت شهر را به‌پارکینك اختصاص داده‌اند و تازه آنرا کافی ندانسته ، بفکرافتاده‌اند که رفت و آمد وسایل نقلیه را در مرکز شهر ممنوع کنند. در تهران،اگر مجموع‌مساحتی را که‌اتومبیل‌هااشغال میکنند حساب کنیم شاید ازرقم چهل درصد نیز تجاوز کند و ازین حیث بی‌شك تهران ما درعداد بزرگترین شهرهای دنیاقرار دارد با این تفاوت که مردم مجبورمیشوند کمبودپارکینك را با تصرف قسمتی از عرض معابر جبران کنند . یعنی اتومبیلهای خود را در حاشیه خیابانهائی متوقف سازند که درشرایط عادی عرض آنها جوابگوی حجم ترافیك نیست ویا توقف دو رشته اتومبیل در طرفین خیابان«علیرغم‌تابلوهای توقف‌ممنوع!» سوارمرویکسره بکوچه باریکی بایك خط منصف «نرده‌های‌فلزی وتوری» تبدیل میشود !

تهران یك خصیصه دیگر هم دارد و آن مبتنی است‌بر این نکته از اظهارات هانری فورد که میگوید: «هرکدام‌از افراد بشر میل دارند صاحب یك اتومبیل‌باشند». این‌تمایل اگر در شهرهای دیگر دنیابا صدها هوس وآرزوی دیگر بصورت نقشی بردل مردم‌باقی میماند وسرانجام خاك میشود، در تهران بسرعت از قوه بفعل می‌پیوندد.

شما اگر شبها بستون آگهی‌های کوچك‌روزنامه‌نگاه کنید مکرر به اعلان‌هایی بر میخورید با این مضمون : «اتومبیل ... مدل سال۴۷ با۴۸ با فلان مبلغ بدهی به فروش میرسد» این اتومبیلها یکسانی تعلق دارد که باپیش قسط مختصر صاحب اتومبیل شده‌اند ، چندماهی اتومبیل‌را دوانده و چون در تهیه و پرداخت اقساط باقیمانده در مانده‌اند اتومبیل را با اقساط بدهی آن‌واگذار میکنند،البته بدون آنکه هوس اتومبیل داشتن دروجودآنها مرده‌باشد چون بلافاصله‌باپولی که‌بدست آورده‌اند اتومبیل دیگری میخرند . همینطور اگر در طول روز بانتظار تاکسی کنار خیابان بایستید بجای تاکسی مرتب اتومبیل سواری جلوی پایتان‌ترمز میکند.اتومبیلهائی که باهمکاری موتورهای سه چرخه وتاکسی بارها و پارکش‌های شهری جای‌خالی تاکسی را در شهر پرمیکنند وباگرفتن مسافر هم قسط اتومبیل را روبراه میسازند و هم کار مردم را .

دوچیز در ایران هست که بلاشرط مردم را جذب‌میکند. یکی اتومبیل است و یکی‌هم زندگی در تهران . جاذبه‌این دو چیز بقدری قوی است که وقتی تمایل دست یافتن بیکی از آنها درکسی بیدار شدکوه هم جلوی اورا نمیگیرد .

اقامتگاه و اتومبیل نوعا دو وسیله است که‌انسان برحسب احتیاج واقتضای‌شرایط‌زندگی برای خود انتخاب میکند .اما زندگی کردن در تهران را بسیاری از مردم ولایات و داشتن اتومبیل را اکثریت مردم تهران بعنوان هدف زندگی تشخیص میدهند وهمه چیز را فدا میکنند تا به‌آن برسند . بهمین جهت هم شاخص این دوچیز ، یعنی جمعیت تهران و تعداد اتومبیلهای سواری درین شهر پیوسته‌رو بصعود و افزایش است.

چند روزپیش باتاکسی‌بخانه میرفتم .در نیمه راه راننده تاکسی بارانده یك اتومبیل سواری ساخت وطن سلام و احوالپرسی کرد ووقتی ازهم دور شدندراننده تاکسی گفت: این بابا هم‌ولایتی من و اهل فلان قریه است ، دوسال‌پیش بتهران آمد و باروزی‌پانزده تومان دستمزد عمله‌شد ،ضمنا پیش من آمد و باعتبارآشنائی خانوادگی درخواست کرد به او رانندگی یاد بدهم .بعداز دوسه ماه رانندگی را بلدشد ومدتی نیز، ازغروب به‌آنطرف روی یك موتور سه‌چرخه‌کار میکرد وبار و مسافرمیگرفت‌تا اینکه توانست همان موتوررا بنقد و اقساط‌از صاحبش بخرد وعملگی را کنار گذاشته رانندگی پیشه کند. از دولت سرمسافران تاکسی بعد از چندی آن موتوررا نیزفروخت وپولش را پیش قسط همین اتومبیل داد که حالا زیرپای اوست و باآن کار تاکسی را میکند بدون اینکه مقررات و محدودیت‌های‌تاکسیرانی‌شامل حال او بشود یا از مسافران حرف زور و احیانا بدو بیراه بشنود . هرچند نفر که دلش بخواهد سوارمیکند، مسافران خودرابرحسب سلیقه‌وتشخیص خود انتخاب میکند، هرجا بخواهد میرود و هرجا نخواهد نمیرود و دست آخر هم حالش از من راننده تاکسی بهتر است، هم دخلش بیشتر آنوقت مردم میگویند اینهمه جمعیت واینهمه‌اتومبیل‌از کجامی‌آید؟!

انتقاد

مسائل روز از نظر نویسندگان اطلاعات

اعتبارات وقوه خرید

گزارش ششماهه، بانك مرکزی مرکزی بیاورد ، وباجمع آوری‌این نشان میدهد که تصمیمات دوماه قبل آن‌بانك اثر قابل توجهی‌روی پول در گردش وقوه خرید مردم نداشته ومردم کماکان همان پول ها رادردست‌دارندودولت‌هم‌همان‌طور که‌پیش‌بینی‌میشدقریب ۲۰۰ میلیون ریال بیشترازسابق‌از اعتبارات‌بانکی استفاده کرده‌است . نگاهی به درآمدگمرك از جانب دیگرنشان میدهدکه در همین مدت شش‌ماهه اول سال درآمد گمرك هم‌قریب‌یك میلیارد ریال افزایش پیداکرده معنی‌این‌افزایش اینست‌که واردات هم زیادتر شده است. بنابراین تصمیمات بانك مرکزی حداقل از وقتی که اتخاذ شده تاکنون نتیجه مهمی‌نداشته است .تصمیمات بانك مرکزی بخاطر این بود که‌پول را ازدست‌وبال‌مردم و مصرف کننده جمع کندو از بانك هابه‌بانك حاضر موجب نگرانی نیست .بهر صورت نتیجه مثبتی که از آن مقدمه منفی گرفته شد بایدمورد تجزیه و تحلیل اقتصادی قرارگیرد و روشن شود که آیاتصمیمات‌بانك مرکزی اثر روانی داشت‌و موجب شد که قیمت کاذب‌از بین برودیا این که برداشت های قبلی غلطبود و یا «قیمت» بعلل تقلیل بعضی کالاهای‌بی‌اهمیت‌تثبیت شدوافزایش نامطلوب‌را از دست داد. بهر حال اگرروشن شودتورم و ترقی‌قیمت خطربزرك آینده نیست اقلا دست بانك مرکزی به اعتبار دادن‌ووام دادن بدولت باز خواهدشد وشاید تصمیمات دیگری اتخاذ کندولی اگرمعلوم شود خطرهنوزباقی است حداقل اعتبارات را زیادتر نکند.

علی‌باستانی

برنامه آموزش عبور و مرور اجرا میشود .

مربی - ده دفعه بایدگفت...؟ پاتو بالا بگیر. تابتونی برقی بپری

اطلاعات مردم

همه روزه ازساعت ۶ تا ۷ بعد ازظهر نظریات شمارا منعکس می کنند

۳۱۱۰۸۰

رانندگان توجه کنند

من دانش آموزی هستم که روزانه چهار بار بایستی با اتوبوسهای خط ۳۱۵ ایاب و ذهاب کنم ، ولی متاسفانه‌از یك طرف بعلت کمی اتوبوس واز طرف دیگر بعلت توجه نکردن آقایان رانندگان اتوبوسها بایستی مدتها در ایستگاه منتظر بمانم ،زیرا رانندگان با اینکه جا برای سوار کردن مسافر دارند ، اغلب در ایستگاه چهارراه - پهلوی توقف نمی کنند . لذا تقاضامیشوداگر به‌اتوبوسهای این خط اضافه نمی‌شود ، حداقل به‌رانندگان آموزش لازم داده شود که مسافرین را تاجائیکه امکان داردسوار کنند.

صدیقه امینی

قبولیها جابجا شدند ؟

من یکدختر تنها هستم که بعلت‌اعلام ذخیره‌های‌دانشکده کشاورزی کرج از بندرعباس بتهران آمده‌ام. تعدادذخیره‌ها پنج نفر اعلام شده و من‌نفر چهارم هستم ، وقتی‌برای ثبت نام مراجعه کردم ، گفتند قبولیها بایستی اول جابجا شوند و اینکار تا آبانماه‌طول میکشد و من نمیدانم در این مدت در تهران چکار کنم . حال آنکه اعلام کرده بودند که حداکثر مهلت برای نام- نویسی تا ۱۹ مهر ماه میباشد لذا تقاضا دارد زودتر تکلیف مرا روشن کنند.

شاگرد ذخیره

عبور وسائل نقلیه ممنوع شود

خیابان ده متری‌رفعت که ازخیابان بریانك ، چهار راه رضائی منشعب میشود پانزده‌سال است که خاکی‌مانده وباوجود تقاضا های مکر ساکنان این خیابان تاکنون در مورد اسفالت آن اقدام نشده است ، اما مسئله مهمترعبور وسائط نقلیه‌از این خیابان خاکی‌است، وبااینکه تابحال چندحادثه‌منجر بفوت عابرین در این خیابان رخ داده ، متاسفانه اقدامی برای جلوگیری از عبور اتومبیل‌ها بعمل نیامده است ، جا دارد مسئولین امر اولا عبوروسائط نقلیه را با توجه بمخاطراتیکه دربر دارد ، در خیابان رفعت ممنوع سازند و ثانیا در مورد اسفالت آن اقدام اساسی بعمل آورند .

اسماعیل عباسی

لطفا بیائید

۳۱۱۰۸۰

منزل ما در خیابان پهلوی پله اول کوچه زمانی واقع شده است و مدتهاست که شهرداری چاهی برای فاضلاب در این کوچه کنده است که از این کار خیر اهالی متشکرند،ولی متاسفانه هنوز خاکهائیکه‌از چاه بیرون کشیده شده سرجایش باقی مانده است‌وازدیاد این‌خاکها بحدی است که عبور از یك طرف کوچه را دچار اشکال کرده است. لطفا بیایند و این خاکهای اضافه را قبل‌از شروع فصل بارندگی حمل کنند که فردا ناراحت‌تر نشویم .

باغ گلی

مینی ژوپ هم مانند هیپی !

درروزنامه نوشته‌بودید که درشورای عالی انجمن های محلی گفته شده است که‌باید جلوی‌هیپی شدن جوانان گرفته شود ، ولی در مورد مینی‌ژوپ و ماکسی ژوپ‌دختران‌سخنی بمیان‌نیامده است، درحالیکه اگر هیپی شدن‌پسران بایستی‌منسوخ گردد، ازدواج مینی‌ژوپ هم باین صورتی که موخودداست‌بایستی جلوگیری شود . من مطمئن هستم‌وقتی جوانان بدانند که مورد انتقاد قرار میگیرند خودشان دست از این کارها برخواهند داشت .

دانشجوی سال دوم دانشکده پزشکی

علی‌اصغر جواهری

وقتیکه آرتیستها می‌آیند !

۳۱۱۰۸۰

چندتن از آرتیستهای یکی از کاباره‌های معروف تهران در منزلی که در کوچه زمانی واقع درخیابان پهلوی‌ایستگاه پله اول قرار دارد ساکن شده‌اند . البته از اینکه در جوار هنرمندان زندگی‌میکنم خوشحالیم ،ولی‌چون‌ساعت کار این دسته سه‌تاچهار بعد از نیمه‌شب پایان میباید ،ووقتی بمنزل می‌آیند ، بخیالشان که تازه اول شب است و سرو صدا و جنجال آنان خواب‌نیمه شب را برما همسایگان حرام میکند واین برنامه‌ایست که هرشب پس از ختم برنامه آنان در کاباره گریبان مارا میگیرد واز طرف دیگر هرچه آت‌وآشغال هم دارند درزمین نساخته‌مجاورمنزلشان‌میریزند که‌باعث تولید پشه و مگس میشود، لذا از مسئولین‌تقاضا داریم نسبت به این دوموضوع به‌آنان که‌خارجی هستندیاد- آور شوند.

ب- گلی

جدول کلمات متقاطع

شماره ۴۱۶۱

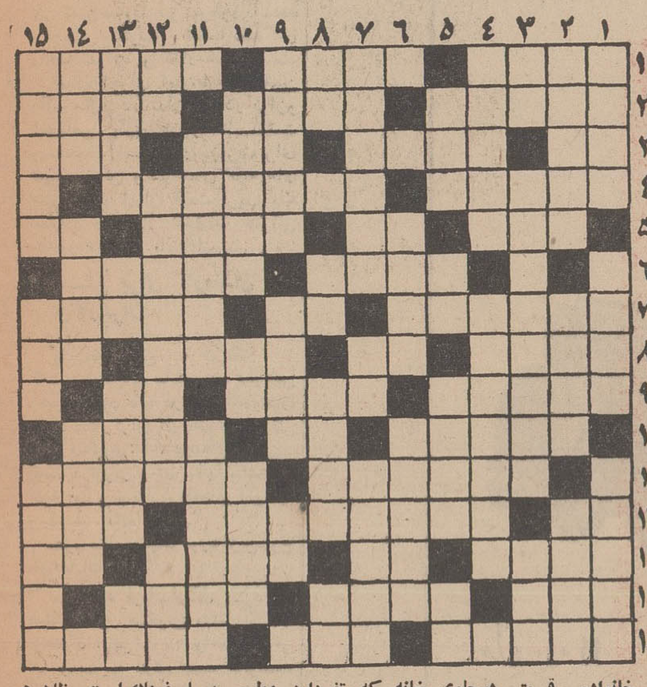

افقی : ۱- ناراحتی و غمناکی - ازالقاب‌و عناوین امیر مومنان- زاهد و پرهیزکار ۳- ضمیر محترمانه -نشر کننده- بعد چهارم- می دهندو گیر می اندازند -پیغمبر و فرستاده -چینی بین دوابرو -علامت‌تجارتی ۴- از اقوام افسانه‌ای -یکی ازتوابع‌اصفهان ۵-اسم کوچك کارآگاه یك سری داستان در چندسال قبل- رودی در اروپا -قدرت‌آشفته حال - جنس قوی۶- از اعضای‌جهازهاضمه- انواع و اقسامش در اکثر خانه ها پیدامی شود در حالی که‌سی سال پیش تجمل به حساب‌می‌آمد ۷-معتاد به تریاك - نفس و خون -از قهرمانان کم اسم و رسم شاهنامه ۸- باید باشد که‌باناله سودایش کرد -طایفه و خانواده- می پرداختند تا در پناه مسلمین باشند - بزرگترین سدایران‌ابتدا چنین نامیده میشد ۹- قسمتی از بستر که زیرسرقرار دارد -بزرك است ولقب چند تن از شاهنشاهان ایران - مفقود شده ۱۰ -شاعر چشم دلدار را به آن تشبیه‌کرده -آب میوه جوشیده - محل نگاه داری غله ۱۱- باعاطفه و خوش قلب -اسم یکی ازستارگان‌معروف که فعلا طرفدار زیاددارد ۱۲-مادر تازی -نام قدیم شهر گرگان - حیله ها ۱۳- باید از پی مقصوددر قدمش صد هزارآبله باشد-دست بسر کردن- بعنوان افتخاربرسینه می زنندروش مخصوص ۱۴- از لهجات ایرانی- درست در وسط- هیزم‌مطبخی۱۵-فیلمسازان‌ماگنجش راطرد کردند -ازپیوستن چندجوی پدید می‌آید - یکی از گلهای بهاری .

عمودی : ۱-مثل و مانند -بهترین دوست و مونس -سوغات ملایر۲- قسمتی درجلوی خانه که‌سقف‌دارد ولی‌دیوار ندارد- گوشه‌ای دردستگاه افشاری -انقلابی‌معروف فرانسه‌که بدست دختری کشته شد ۳- تن پرور وبی عار- دوستش جان می دهد ودشمنش جان می‌گیرد-یکی از حروف الفبای پارسی -واحدپول کشور ایتالیا۴-اسم فرشته‌ایست- آخرین پادشاه ماد ه-بافت سلولی -حرف صریح- کال و نرسیده - ضمیرمتکلم‌وحده۶- خواب خوش -تازه‌کار و بی تجربه ۷-کشوری در شمال اروپا -اثر جربی‌برلباس -ستون هلا۸ - تصدیق روسی - ضربه‌ای باسر به‌توپ -جوان‌است وبدانش دل پیر هم چنین میشود- عدد منفی۹- شجاعت و دلیری- اجابت کننده‌وقبول کننده-پایتخت آلمان فدرال ۱۰- گونه‌و چهره- هرکه در کیسه داشت زور هم در بازو دارد -مکشید که‌گلوله‌ای‌رها میشود ۱۱- حالت‌دوخطی که‌هرگز بهم نمی رسند-خیال‌باف است‌یا به بیماری پوستی‌دچارشده ۱۲-حرص وطمع -بسیار غمناك است -ظاهرهر چیز ۱۳- داستانی برپایه تخیل - حرف ندا -بانمك و زیبا - معاون فراری هیتلر ۱۴- بازدیدازسپاه - در ماشین چاپ کارش مرکب مالیدن روی حروف است-نماینده از طرف دیگری ۱۵- دختر رز - سخن‌و شعر رکیك‌و مستهجن - مغلوب جنك اول ودوم .

حل جدول شماره ۴۱۶۰

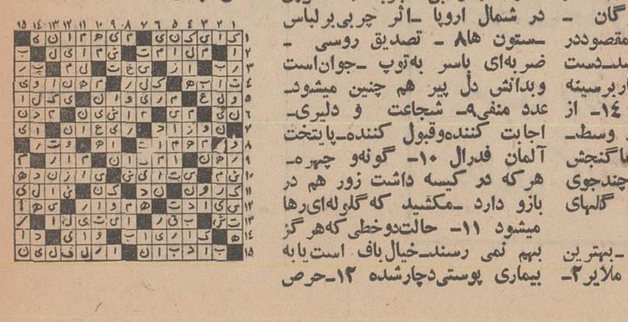

تقویم اطلاعات

شنبه - بیست‌و ششم مهر ماه ۱۳۴۸ - ششم شعبان ۱۹۶۹ - هجدهم اکتبر ۱۹۶۹

ساعات شرعی

استخراج دکتر ریاضی کرمانی

اذان صبح ساعت ۴ و ۴۰ دقیقه طلوع آفتاب ساعت ۶و ۱۱ دقیقه ظهر شرعی ساعت ۱۱و ۵۰ دقیقه‌اذان مغرب‌ساعت ۵ و ۴۶ دقیقه .

تلویزیون رضائی ایران

کانال ۷

برنامه امشب

۱۷٫۱۵ اسلاید و موزیك
۱۸-۰۰ اعلام برنامه
۱۸-۰۲ خلاصه اخبار
۱۸-۰۶ کودکان « مضحك قلمی . کمپانی خنده .چیستان معما »
۱۹-۰۰ اخبار
۱۹-۱۵ رنگارنك
۱۹-۳۰ دانش و فنون
۲۰-۰۰ افسونگر
۲۰-۳۰ مشروح اخبار همراه با فیلم های خبری
۲۱-۰۰ محله پیتون «۲۸۷»
۲۱-۳۰ محله پیتون «۲۸۸»
۲۲-۰۰ پیوسته
۲۲-۳۰ گربه سیاه

برنامه نیمروز

۱۲-۱۵ اسلاید و موزیك
۱۲-۳۰ اعلام برنامه
۱۲-۳۲ آنچه شماخواسته‌اید
۱۳-۰۰ اخبار
۱۳-۱۵ موسیقی ایرانی
۱۳-۳۰ پیتون‌پلیس
۱۴-۰۰ پایان

کانال ۳

برنامه امشب

۱۸-۰۰ آهنگهای‌درخواستی
۱۸-۳۰ اعلام برنامه
۱۸-۳۲ سرگذشت
۱۹-۰۰ فرار
۱۹-۳۰ ستارگان
۲۰-۰۰ موسیقی ایرانی
۲۰-۳۰ مشروح اخبار همراه با فیلم های خبری
۲۱-۰۰ باله
۲۱-۳۰ جنك جهانی اول
۲۲-۰۰ اعتراف
۲۳-۰۰ نقد هفته
۲۳-۳۰ آخرین اخبار

برنامه بامدادی فردا

۶-۳۲ نیایش
۶-۳۵ ورزش
۶-۴۵ مضحك قلمی
۷-۰۰ اخبار
۷-۱۵ واریته
۷-۳۰ صد سال دوم

تلویزیون آموزشی

برنامه امشب

۱۶-۰۰ آهنگهاوچشم‌اندازها
۱۶-۳۰ برنامه کودکان
۱۶-۵۰ فیلم آموزشی
۱۷-۰۰ فیزیك دوره اول
۱۷-۳۰ برنامه هنوی دانش آموزان
۱۷-۴۰ ریاضیات کلاس‌اول
۱۸-۱۰ فیلم آموزشی
۱۸-۲۰ شیمی دوره اول
۱۸-۵۰ انگلیسی دوره اول
۱۹-۱۰ علوم اجتماعی

تلویزیون آمریکا

برنامه امشب

۱۷-۰۰ فیلم‌های کارتون
۱۸-۰۰ خلاصه اخبار
۱۸٫۱۵ برنامه آینده‌تلویزیون
۱۸-۱۶ والت‌دیسنی نمایش میدهد .
۱۹-۰۵ برنامه‌سرکار استوار
۲۰-۰ لارنس ولك
۲۱-۰۰ مسابقه
۲۱-۵۵ فیلم سینمائی

شرایط پذیرش سهام شرکتها دربورس

همانطور که قبلا اطلاع داده شد شورای بورس تسهیلات جدیدی برای عرضه سهام شرکت‌های جدیدالتاسیس در بورس اوراق بهادار فراهم ساخت .

ذیلا متن تصمیم شورای بورس که طبق آن شرایط پذیرش سهام شرکت ها مشخص شده است درج می گردد .

شرکت های جدیدالتاسیس که قسمتی از سهام آنها پذیره نویسی شده‌اند می توانند با احراز شرایط زیر تقاضای پذیرش سهام خود را در بورس اوراق بهادار تهران بنمایند .

حداقل ۱۵ درصد سهام بوسیله یك یا چند موسسه مورد قبول هیئت پذیرش پذیره نویسی شده باشد .

موسسه یا موسسات مزبور حداقل ۱۰ درصد از سهامی را که پذیره نویسی کرده‌اند بمدت ۳ سال برای خود نگهدارند .

شرکتهای جدیدالتاسیس

شرکت هائی که تازه تاسیس شده‌اند با احراز شرایط زیر می توانند تقاضای پذیرش سهام خود را در بورس اوراق بهادار تهران بنمایند .

حداقل ده درصد سهام آنها متعلق بیك یا چند موسسه مورد قبول هیئت پذیرش باشد .

موسسه یا موسسات مذکور تعهد نمایند که ده درصد حداقل را برای مدت ۳ سال از تاریخ پذیرش برای خود نگهدارند .

در مورد شرکت هائی که یك تا سه سال از بهره‌برداری آنها گذشته است مقررات قبلی لازم الرعایه می باشد .

کارشناس ملل متحد اعلام داشت :

ایران برای ایجاد صنعت عینک سازی آمادگی دارد

- از ۷۲ عینك سازی ایران فقط ۱۱ نفر وسائل و تخصص کافی دارند
- مرکز آموزش فنی عینك ـ سازی در ایران تاسیس میشود
- در دوره‌های این مرکز سالانه ۱۲۰ متخصص تربیت خواهد شد
- در حالیکه فقط ۹ در صد مردم ایران عینکی هستند عده زیادی نمیدانند به عینك احتیاج دارند
- بچه‌های عینکی اروپائی با استعداد ترین وساعی ترین محصلان هستند

اقتصادی

آقای «پیطر» هولگرنیلسن» کارشناس دانمارکی سازمان توسعه صنعتی ملل متحد درسمینار «پونیلرو» اعلام داشت که ایران میتواند صنایع عینك سازی ودوربین سازی تاسیس کند واز واردات این کالا بی‌نیاز شود .

آقای نیلسن افزود که ایران در حال حاضر سالانه درحدود دومیلیارد ریال شیشه وقاب عینك وارد می کند که شامل ۱٫۲۰۰٫۰۰۰ قطعه شیشه عینك شفاف وتعدادی شیشه عینك رنگی و تقریبا ۳٫۵۰۰٫۰۰۰ قاب پلاستیکی ، فلزی و مختلط میشود.

آقای نیلسون افزود ایران می‌تواند در عرض پنج سال ۷۵ درصد احتیاجات خود رادر این رشته ها برآورده سازدو فقط آن چیزهائی را که تولیدش در ایران مشکل و پرخرج است ، ازقبیل وسائل علمی بصری ،از خارج تهیه کند.

ایران بعنوان اولین قدم دراین رشته ، مطالعاتی در باره تاسیس یك مدرسه فنی برای آموزش فن عینك سازی بعمل آورده است. در حال حاضر به‌جز بخش بصری دانشگاه تهران وسائل مناسب برای تربیت عینك سازان در ایران وجود ندارد .

*** عینك سازی**

گفته میشود از ۷۲ عینك سازی ایران که اکثر آنها در تهران هستند فقط ۱۱ نفر وسائل و تخصص کافی برای تهیه انواع عینك ها را دارند . با وجوداین، اغلب اتفاق میافتد که مراجعه کنندگان برای تهیه شیشه های مخصوص مجبور میشوند هفته‌ها صبر کنند تا از خارجه سفارش داده شود .

مرکز آموزش فنی عینك‌سازی ممکنست تا شش ماه دیگر با همکاری وزارت آموزش وپرورش و وزارت اقتصاد شروع بکارکند. دوره های آموزشی این مرکز شش تا ۱۲ ماه خواهد بود و در آن سالانه ۱۲۰ متخصص نیمه مجرب و مجرب تربیت خواهند شد .

● تقویت

وزارت اقتصاد در نظر دارد کارخانجات شیشه سازی ایران را تقویت کند تا قادر به ساختن شیشه های عینك گردند . چند کارخانه‌ویژه نیز ممکنست تاسیس شود. بعقیده آقای نیلسن ،ایران از حیث مواد خام برای این صنعت کاملا غنی است . در مورد قاب عینك ،صنعت پلاستیك سازی ایران در حال حاضر بعضی از انواع قاب های عینك را میسازدوباتوسعه این صنعت میتوان کلیه قابهای عینك مورد نیاز کشور رادرداخله تولید کرد .

این کارشناس یونیدو که به اغلب شهرستانهای ایران سفر کرده و با عینك سازان نیز مصاحبه کرده است معتقد است که دلیلی وجود ندارد که ایران نتواند در آینده نزدیك ، دوربین ووسائل عکسبرداری،میکروسکوپ دستگاه های آگراندیسمان ، پروژکتور اسلاید ، آپارات‌سینما، و دستگاههای میکروفیلم تولید کند .

*** بچه‌های عینکی**

آقای نیلسن در مورد تاثیر توسعه صنعت عینك سازی در آموزش و پرورش نیز تاکید کرد که درحال حاضر فقط نه درصد مردم ایران عینکی هستند در حالیکه بسیاری از کسانیکه‌عینك نمیزنند خبر ندارند که‌چشمانشان به عینك احتیاج دارد و برخی از آنها دسترسی به عینك و عینك سازی پیدا نمیکنند .

آقای نیلسون میگوید در اروپا ثابت شده است که بچه های عینکی با استعداد ترین و ساعی‌ترین محصلان هستند .

بیش از ۸۵۰۰ خانه سازمانی وارزان قیمت ساخته شده و ۷۵۰ خانه دیگر تا آخر سال آماده بهره برداری خواهد بود

● طرحهای آپارتمان سازی در دو نقطه‌ازتهران دردست اجراست

احداث و تکمیل خانه های‌سازمانی وارزان‌قیمت،با استفاده از اعتبارات عمرانی کشور ، در استان های مختلف ادامه دارد .

تاکنون عملیات ساختمانی یك هزارو ۹۱۸ واحد خانه سازمانی و ۲هزارو ۷۹۶ خانه غیر سازمانی و ۳هزارو ۸۷۲ خانه‌ارزان‌قیمت‌خاتمه یافته و ۱۶۴ دستگاه خانه‌سازمانی و ۴۸۳ خانه غیر سازمانی و ۱۰۱ خانه ارزان‌قیمت در ۱۴ استان و ۳ فرمانداری کل دردست‌ساختمان است .

*** خانه‌های ارزان قیمت**

اجرا و تکمیل این طرحهای ساختمانها حداکثر تا آخر سال بطول خواهد انجامید و خانه ها بتدریج مورد بهره‌برداری قرار خواهد گرفت .

بموجب گزارشی که از طرف اداره سنجش و بررسیهای وزارت آبادانی و مسکن تهیه شده ، از لحاظ تعداد خانه‌های سازمانی و ارزان‌قیمت، استان مرکزی مقام اول را دارد ، بدین معنی که بیش از ۶ هزار خانه درین استان‌تابحال ساخته شده است .

بیشتر خانه‌های ارزان قیمت‌تهران در کوی نهم آبان قرار دارد وهر دستگاه در قطعه‌زمینی به مساحت ۵۶ متر مربع با زیر بنائی‌معادل ۴۰ متر مربع‌شامل دواتاق، آشپزخانه و سرویس لازم احداث گردیده‌است.

ضمنا این کوی دارای‌ساختمان های عمومی از قبیل دبستان ، دبیرستان ، مسجد، بازار، رختشوی خانه ، ساختمانهای اداری ، درمانگاه و میدان ورزش باسطح زیربنائی معادل ۱۱ هزار متر مربع است .

نظیر این خانه‌های ارزان‌قیمت در شهرستانها نیز بوجود آمده و جهت سکونت به‌تقاضا کنندگان واجد شرایط واگذار شده است.

هدف اجرای این طرحها تامین رفاه حال کارمندان ، کارگران و اشخاص کم‌بضاعت‌ازلحاظ‌بهداشت و سکونت است و رویهمرفته‌برای تهیه مسکن و ساختمان خانه های سازمانی و ارزان قیمت قریب یك میلیارد ریال از اعتبارات عمرانی کشور تخصیص یافته است .

*** مسکن برای کارمندان وکارگران**

یك مقام مطلع به خبرنگار ما گفت : خانه‌های ساخته شده سازمانی وغیر سازمانی‌غالبا دراختیار کارمندان دولت وکارگران کارخانه های دولتی قرار میگیرد ، اما خانه‌های ارزان‌ـ قیمت درتهران و شهرستانها به‌اشخاص کم‌درآمد و ساکنان زاغه‌ها و آلونکها و گودها ، داده میشود.

بطور مثال به چند مورد ازین نوع خانه‌ها اشاره میکنیم :

در حوزه فرمانداریکل یزد ۴۶ دستگاه منزل مسکونی مشتمل بر ۱۶ واحد ۵ اتاقی ـ ۱۸ واحد ۴ اتاقی ۱۲ واحد سه اتاقی جهت سکونت کارمندان و کارگران‌شرکت ملی‌ذوب آهن ایران در بافق در نظر گرفته شده کسطح زیربنای هر خانه متجاوز از ۲۵۰ متر خواهد بود . مخارج ساختمان این۴۶ دستگاه به‌اضافه‌محوطه سازی و اسفالت کاری از ۵۰ میلیون ریال بالغ میگردد .

برای کارمندان و کارگران شرکت سهامی کارخانجات ماشین سازی اراك نیز ۷۰ دستگاه واحد مسکونی با اسکلت فلزی ، پوشش تیرآهن ونمای آجری بنا میشود ، بدینقرار :

۲۲ دستگاه آپارتمان چهار طبقه هردستگاه شامل چهار اتاق ، هال، حمام، آشپزخانه به‌انضمام کلیه‌سرویس های لازم ـ ۲۲ دستگاه منزل مسکونی یك طبقه دو وسه اتاقی و ۲۶ دستگاه منزل مسکونی یك طبقه چهار و پنج اتاقی به‌انضمام سرویسهای لازم و همچنین محوطه‌سازی و پیاده‌رو سازی که جمع هزینه این ۷۰ دستگاه متجاوز از ۶۰ میلیون ریال است .

*** طرحهای آپارتمان سازی**

همان مقامی که این اطلاعات رادر اختیار خبرنگار ما گذاشت ، یادآور شد که گذشته از خانه های ارزان قیمت ، در تهران عملیاتی بمنظور اجرای طرحهای آپارتمان سازی در جریان است که از آن‌جمله ساختمان ۴۰ دستگاه آپارتمان در خیابان فرصت و۱۴ بلوك آپارتمان های بهجت‌آباد است .

احداث آپارتمانهای خیابان فرصت از تاریخ ۱۷ تیر ماه امسال شروع‌شده و قرار است طبق قرارداد در مدت ۱۰ ماه‌پایان یابد. مبلغ‌قرارداد ۳۰ میلیون ریال است .

۱۴ بلوك آپارتمانهای بهجت آباد بتون‌آرمه خواهد بود ومبلغ قرارداد ۴۰ ۱میلیون ریال است . این‌آپارتمان ها در مدت ۲۲ ماه آماده بهره‌برداری خواهد شد .

پس از اجرای طرحهای آپارتمان سازی‌درین‌دونقطه تهران ، بااعتبارات جدیدی که سازمان برنامه دراختیار وزارت آبادانی و مسکن قرار خواهد داد ، اقدام به‌ایجاد مناطق مسکونی جدید از قبیل طرشت و عباس‌آباد خواهد شد .

برای هریك‌ازین دومنطقه قریب۱۰ تا ۱۵ هزار واحد مسکونی پیش‌بینی گردیده است .

*** ۲۴ میلیارد ریال اعتبار**

درتهیه مسکن‌علاوه براثرات‌مستقیم و غیر مستقیمی که در توسعه اقتصادی دارد ، درصورتیکه طبق سیاست‌خاصی درموردساختمان خانه های‌ارزان قیمت تاکید شود ، میتواند عاملی درتعمیم عدالت اجتماعی و کاهش نسبی فواصل طبقاتی باشد .

در برنامه چهارم عمرانی در بخش دولتی ، برای ساختمان مسکن جمعا مبلغ ۲۴ میلیارد ریال اعتبار منظور شده‌که ۳ میلیارد و ۳۶۰ میلیون ریال آن جهت ساختمان خانه های سازمانی و۶۳۳ میلیون ریال در مورد خانه‌های ارزان قیمت به مصرف میرسد.

کمپرسورهای مشهور ایرمروالزه ساخت آلمان

مجهز به موتور هواخنك دوتیس

ارزانی قیمت ودوام بی نظیر کمپرسورهای ایرمروالزه

غیرقابل رقابت است

موجود برای تحویل فوری

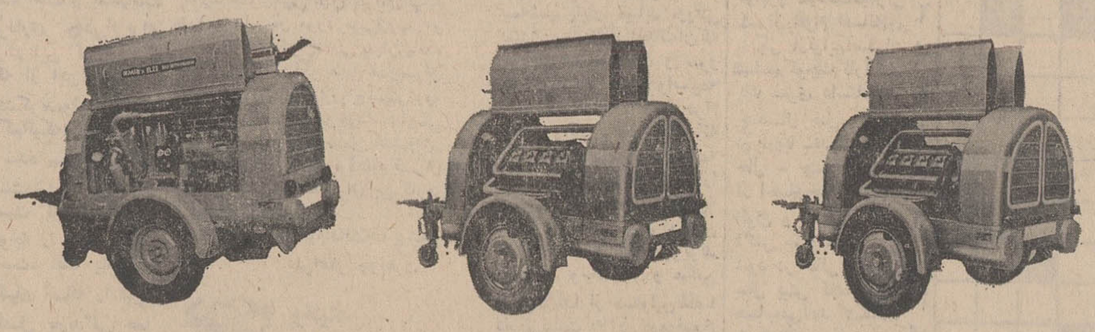

مدل ۱۱۰۱ بقدرت ۱۱۰ اسب ظرفیت ۱۱ مترمکعب در دقیقه

مدل ۷۲۱ بقدرت ۷۲ اسب ظرفیت ۷٫۲ مترمکعب در دقیقه

مدل ۴۵۱ بقدرت ۴۵ اسب ظرفیت ۴٫۵ مترمکعب در دقیقه

نماینده انحصاری در ایران

شرکت سهامی ماشینهای راهسازی : سعدی شمالی شمارهٔ ۱۶۸ تلفن ۶-۳۳۶۸۹۱

شعب : اهواز - کیلومتر ۸ جاده خرمشهر تلفن ۳-۶۲۰۰ - شیراز - خیابان نادر - تلفن ۶۵۰۵

اصفهان - کیلومتر ۲ جاده تهران - تلفن ۷۶۷۴

هنرستان صنعتی شماره ۴ تهران

وابسته بوزارت آموزش وپرورش واقع در نازی‌آباد

برای سال اول (نوبت دوم) در رشته ماشین ابزار هنرجومی‌پزیرد تلفن ۵۴۰۱۹

۱ـ۳ آ ـ ۲۲۷۲۳

استخدام

بیکنفر تعمیرکارماشین افزار
که اطلاعات برقی نیز داشته باشد و سه نفر تراشکار احتیاج داریم از ساعت ۱۲ الی ۱۳ به شماره تلفن (۵۹۰۸۹) غفورزاده مراجعه نمایند .
۱ـ۳ آ ـ ۲۲۷۱۵

برای تصدی کافه‌تریای‌لوکس
که قسمتی از تاسیسات بزرگ توریسی واقع در ۱۸۰ کیلومتری تهران میباشد به آقا یا خانمی با تجربه که دارای معلوماتی در حدودیپلم‌بوده و بزبان‌انگلیسی یا آلمانی آشنائی کامل داشته باشند نیازمندیم . خواهشمند است مشخصات کامل خود را بانضمام یکقطعه عکس و پیشنهاد حقوق براهنمای شماره ۶۵۶ روزنامه اطلاعات ارسال نمایند.

یکنفر مهندس معدن
برای خدمت در کارگاه معدنی واقع در خارج از تهران مورد احتیاج است لطفا داوطلبان با تلفن های ۴۶۷۶۷ و ۴۲۱۳۰ تماس حاصل فرمایند .
۱ـ۲۱ آ ـ ۲۲۸۱۳

استخدام فروشنده
چند نفر فروشنده زن و مرد که بامور فروشندگی وارد و دارای سابقه کار و تضمین باشند با حقوق مکفی استخدام‌میشوند. فروشگاه ریتس . میدان‌فردوسی تلفن ۴۸۱۴۰
۱ـ۲ آ ـ ۲۲۸۰۷

CLASSIFIED AD SECTION
ELECTRONICS & ELECTRICAL EXPERIENCED ENGINEERS With perfect english & Persian offered outstanding opportunity. Apply to Personnel Department, POB 1812, Tehran, in own handwriting giving full details, which will be treated as confidential.

خانم پانچیست باتجربه
برای ماشین های IBM سابقه ماشین‌نویسی فارسی ولاتین با مزایای زیر استخدام میشود،
۱ـ حقوق مکفی
۲ـ بیمه بازنشستگی و بیماری
۳ ـ کار نیمه روز و متنوع
۴ـ محیط بسیار متناسب برای کار در مرکز تهران
واجدین شرایط لطفا با تلفن ۴۲۳۱۲ تماس گرفته و یامشخصات کامل خود را بصندوق‌پستی‌تهران ۱۰۸۶ ارسال دارند .

بدونفر دوشیزه یا بانو
که در سنك دوزی و منجق دوزی سوابقی داشته باشند نیازمندیم‌داوطلبان به‌تلفن۴۸۷۴۸ بین ساعت ۱۰ تا ۱۲ صبح‌مراجعه نمایند .
۱ـ۴۱ آ ـ ۲۸۹۶

IRAN AIR

آگهی استخدام
هواپیمائی ملی ایران برای تکمیل کادرمالی و «دیسپچ»خود تعدادی‌دیپلمه ریاضی بامشخصات زیر استخدام مینماید :
۱ـ داشتن دیپلم ریاضی
۲ـ حداکثر سن ۲۷ سال
۳ـ آشنائی بزبان انگلیسی
۴ـ داشتن برك خاتمه خدمت یامعافیت دائم نظام وظیفه
۵ـ داوطلبانیکه سابقه امور حسابداری‌دارندحق‌تقدم‌خواهند داشت .
افراد واجد شرایط از طریق مسابقه و مصاحبه انتخاب می‌گردند . داوطلبان واجد شرایط میتوانند از تاریخ نشر این‌آگهی تا روز چهارشنبه ۴۸٫۸٫۷ به استثنای پنجشنبه ها و ایام‌تعطیل از ساعت ۱۲ تا ۲ و نیم بعد از ظهر با در دست داشتن ۲ قطعه عکس ۴×۶ و فتوکپی مدرك تحصیلی و معافیت نظام وظیفه باداره استخدام هواپیمائی ملی ایران واقع در خیابان فرصت چهار راه ثریا مراجعه نمایند.
هواپیمائی ملی‌ایران
۱ـ۵ آ ـ ۴۹۹۹۸

بانو ارمنی یا روسی
برای پرستاری بچه نیازمندیم تلفن ۴۷۱۱۳
۱ـ۱۰ آ ـ ۲۹۰۷

۱۵نفر دوشیزه یا بانو دیپلمه
پس‌ازدیدن‌یکدوره کارآموزی ۴۵ روزه منشی‌گری استخدام خواهد شد تلفن ۳۳۵۰۴۰
۱ـ۵ آ ـ ۲۷۱۰

یك‌دکترداروساز یا مجازبطور تمام وقت و یا صبحها مورد نیاز است تلفن ۷۹۲۷۸۵
۱ـ۳ آ ـ ۵۰۷۴۶

One experienced purchasing officer required. Good knowledge of English necessary. Reply to p.o. Box 2444 Tehran.

خانمی برای مدیریت
خانواده ۳ نفری موردنیاز است ساعت یك تا ۵ بعد از ظهر تلفن ۹۶۲۳۷۱
۱ـ۵ آ ـ ۲۲۸۴۳

چند نفرمهندس راه‌وساختمان
دارای ۱ تا ۵ سال سابقه کارمورد نیاز می باشد . داوطلبان‌به‌آدرس زیر مراجعه نمایند :
خیابان فیشرآباد شماره ۲۴۵ مهندسین مشاور گید .
۱ـ۳ آ ـ ۲۲۹۱۱

استخدام
یك نفر دوشیزه یا بانو که دوره‌منشیگری دیده باشد برای تمام‌وقت‌باحقوق مکفی موردنیاز است‌داوطلبان میتوانند همه روزه از ساعت ۸ الی ۱۲ و از ۵ الی ۸ بعد از ظهر با در دست داشتن مدارك لازم بآدرس خیابان چهل متری کریمخان زند چهار راه خردمندشماره ۱۰ طبقه سوم‌شرکت سهامی د . اف . لئوم مراجعه فرمایند .
۱ـ۳ آ ـ ۵۱۰۳۸

بیك نفر دوشیزه دیپلمه
که بزبان انگلیسی آشنائی داشته باشد در قسمت سفارشات شرکتی موردنیاز است . کسانیکه دارای تجربه کمی بوده و ازعهده ماشین نویسی فارسی و یا لاتین نیز برآیند حق تقدم دارند .
داوطلبان میتوانند همه روزه‌با در دست داشتن ۱ برك رونوشت شناسنامه و یك قطعه عکس ۴×۶ به شرکت سهامی باطری سازی ری ـاوـ واك واقع درکیلومتر ۱۴ جاده جدید کرج بین ساعات ۸ صبح الی ۳ بعد از ظهرمراجعه نمایند .
۱ـ۲ آ ـ ۲۲۹۳۷

آگهی استخدام
شرکت های معدنی فاریاب و اسفندقه برای کار در کارگاه‌های خود باشخاص ذیل احتیاج دارد،
۱ـ مهندس معدن ۲ نفر
۲ـ مهندس زمین شناس با سابقه کار در معادن ۲ نفر
۳ـ پزشك عمومی یك نفر
داوطلبان با در دست داشتن مدارك‌لازمه و سوابق کار بآدرس ذیل مراجعه نمایند .
خیابان‌شیراز ـ کوی‌لطیفی ـ جنب دبیرستان البرز شماره ۳۴
۱ـ۴ آ ـ ۲۲۸۹۳

سازمان تبلیغاتی معتبری
برای سرویس عکاسی تبلیغاتی خود به چند بانو و دوشیزه‌مدل که دارای اندامی متناسب و یا چهره‌ای زیبا باشند احتیاج‌دارد.
بانوان و دوشیزگان محترمی که دارای شرایط فوق هستندبا راهنمای شماره ۶۶۲ مکاتبه نموده و مشخصات کامل ۳ قطعه عکس (تمام‌قد ـ نیمرخ ـ تمام رخ) خود را با آدرس دقیق یا شماره تلفن ضمیمه فرمایند .
آ ـ ۵۱۱۷۶

به تعدادی دوشیزه و آقا
برای امور بیمه با شرایط قابل توجه نیازمندیم نشانی . تقاطع خیابان روزولت و تخت‌جمشید کوچه هدایت شماره ۳۴ طبقه سوم موسسه پایما تلفن ۷۵۶۶۲۱
آ ـ ۵۱۲۰۰

خانم فروشنده اجناس‌لوکس
با حقوق مکفی احتیاج است‌از ساعت ۹ تا ۱۲ و از ۴ تا ۸ تلفن ۴۷۹۳۹ مراجعه شود .
۱ـ۴۱ آ ـ ۵۱۲۰۲

Irano-German Company requires 2 experienced General Accountants knowledge of German or English language is essential. Please send your handwritten curriculum vitae with a recent photo to P.O.B. 2184. Female bilingual secretary (Farsi - English) is required by a foreign company. Please send your application with a recent photo to P.O.B. 2184.

بزرگترین تخفیف‌سال برای‌داوطلبان‌استخدام
فقط ۱۰۰ تومان بجای ۶۰۰ تومان
آموزشگاه فرهنك بمناسبت آغاز فعالیت جدید بمنظور معرفی کلاسهای خود بعموم و تامین احتیاجات استخدامی موسسات ملی ودولتی
کاملترین کلاس دفترداری دوبل وحسابداری
را که شامل حسابداری بازرگانی ، صنعتی ، دولتی، حسابرسی بایگانی و پروژه می‌باشد برای اولین بار در ایران با سیستم های ایتالیائی ، انگلیسی و آمریکائی و بانکی همراه با ماشین حساب برقی مجانی تحت نظر آقای **منوچهر جمشیدی مولف کتابهای حسابداری**
ماشین‌نویسی مجانی بافقط ۱۰۰ تومان شهریه تشکیل داده‌است
استخدام خانمها باحقوق مکفی
با توجه به‌احتیاجات روزافرون موسسات به منشی
کاملترین کلاس منشیگری (سکرتری)ایران
با ارزانترین شهریه تحت نظر اساتید دانشگاه تشکیل گردید.
ماشین نویسی فارسی یالاتین را یکماهه
باپرداخت فقط ۵۰ تومان بجای ۱۵۰ تومان کنتراتی فراگیرید با گذراندن کلاسهای بالا و اخذ دیپلم آن مجانا به موسسات داوطلب برای استخدام معرفی‌خواهید شد . ضمنا از کلیه موسسات ملی و دولتی تقاضا میشود احتیاجات استخدامی خودرا قبلا اطلاع دهند تا این موسسه بدون دریافت وجهی کارمند مورد نظر آنان را معرفی نماید
آموزشگاه فرهنك شاهرضا نبش‌ایرانشهر

شرکت

بیك شریت بابیست هزار
تومان سرمایه با ماهیانه هزار تومان در آمد برای یك موسسه تزئیناتی موردنیاز فوری است تلفن ۴۵۰۰۲
۱ـ۳۱ آ ـ ۲۹۱۳

جویای کار

فولکس استیشن ۶۸
با راننده از ساعت ۴ و نیم بعدازظهرآماده کار تلفن۶۲۰۹۲۸
۱ـ۲ آ ـ ۲۲۷۵۱

زن و شوهر جوان
برای آشپزی ایرانی و فرنگی جویای کارند براهنمای شماره ۶۶۰ اطلاعات مراجعه فرمائید .
۱ـ۲ آ ـ ۲۲۹۱۷

بانوئی با مدرك لیسانس زبان که هشت سال خارج از ایران‌بوده و مسلط بزبان انگلیسی میباشد جویای کار است براهنمای شماره ۶۶۱ روزنامه اطلاعات و یا تلفن ۶۳۰۱۸۹ طبقه دوم از ۵ تا ۷ بعد ازظهر مراجعه شود .
۱ـ۲ آ ـ ۲۲۸۸۷

خانمی مسلط بماشین نویسی فارسی و لاتین و حسابداری و دفترداری دوبل جویای کاراست ۳۱۰۵۸۲
۱ـ۵ آ ـ ۲۸۵۱

گمشده !

گواهی‌موقت دکترای اینجانب مهرانگیز مسکوب مفقود شد به تلفن ۴۲۹۴۵ اطلاع فرمایند .
۱ـ۲ آ ـ ۲۲۰۴۷

یکبرك‌چك سفید بشماره ۷۰۵۶۱۰ و ۱۴٫ حساب جاری ۱۷۶ بانك صادرات شعبه قصرالدشت مربوط باینجانب قربانعلی صیاد به سرقت رفته و بدینوسیله اعلام میشود که از درجه اعتبار ساقط است .
صیاد
آ ـ ۲۲۹۲۳

یکبرك سفته بشماره ۶۵۹۴۳۶ مورخه۴۸٫۲٫۱۵ بمبلغ هفتادهزار ریال بسررسید ۴۸٫۱۱٫۱ بدون تعیین نام حواله کرد تنظیمی با خط و امضای اینجانب رجبعلی انصاری ـ تهران مفقودگردیده تاکنون‌پیدانشده است .بدینوسیله باطلاع عموم میرساند سفته‌مزبور از درجه اعتبار ساقط و بلااثر است .
آ ـ ۲۲۸۸۵

چك شماره ۵۲۳۰۳+ بانك‌ملی شعبه دخانیات فقط امضاء شده گم شده و از درجه اعتبار ساقط است .
عباس حسن‌بیگی
آ ـ ۲۲۸۸۹

دسته چك از شماره ۲۶۷۹۲۶تا ۲۶۷۹۵۰بانك صادرات شعبه آرامگاه از حساب شماره ۸۲۷ اینجانب کاظم معذوری در تاریخ ۷٫۲۴ مفقود شده و از درجه اعتبار ساقط است .

سه فقره سند مالکیت
بشماره پلاك ۱۴۹۷۶ ر ۴۸۷۲۳ و ۳۳٫۳۴۲ و۳۴۳٫۲۰۳٫۲۰۲ بانضمام سه فقره بنجاق های آن بنام اینجانب اسحق یزدانی مفقود شده‌وهر معامله ای روی آن انجام شود از درجه اعتبار ساقط است، از یابنده تقاضا دارد بآدرس‌کرج اول خیابان دانشکده دفترخانه شماره۱۵ارسال و مژدگانی‌دریافت دارد .

آژانس تله تاتر ایران
عده‌ای خانم و آقای علاقمندبه هنرپیشگی را جهت شرکت در برنامه های تآتر ـ تلویزیون ـ و فیلم طبق قرارداد می‌پذیرد.
پهلوی ـ چهار راه امیراکرم ـ ساختمان کاشانی طبقه پنجم ـ آناهیت‌سابق
آ ـ ۲۲۸۵۳

کانون هنری پاترا
عده‌ای‌خانم و آقاجهت‌هنرپیشگی برای بازی در فیلم های فارسی و تآتر و تلویزیون میپذیرد .
احمد کاشانی کارگردان تآتر .
دروازه دولت روبروی پمپ‌بنزین کوچه حمیدالدوله تلفن ۳۱۴۵۳۹
آ ـ ۲۲۹۲۵

دوکارخانه برق درحومه‌تبریز
با زمین یا مغازه در تهران یا حومه معاوضه یا نقد و اقساط بفروش میرسد ۶۸۰۷۶
آ ـ ۲۲۸۶۱

جوانی باسواد و مودب
که بعد از کارآموزی از عهده کارهای‌دفتری و ویزیتوری‌املاك برآید و بتواند حداقل ۵ سال در این موسسه کار کند نیازمندیم کسانیکه در کار های معاملات سوابقی دارند مقدمند لاله‌زار نو مقابل‌سینمامتروپل آژانس شایسته
۱ـ۲ آ ـ ۲۸۸۲

شرکت سهامی خوراك
نمایندگی لوازم آرایش مشهور اورآل و لانکوم پاریس برای فروش محصولات آرایشی خوددر تهران بدو نفر جوان دیپلمه که مانع قانونی استخدام نداشته باشند احتیاج دارد .
داوطلبان میتوانندروز سه‌شنبه ۲۹ مهر ماه از ساعت ۸ صبح تا ۱۲ و ۵ تا ۷ بعد از ظهر به شرکت سهامی خوراك خیابان فردوسی شمالی خیابان کوشك کوچه خسروشاهی مراجعه‌نمایند.
۱ـ۲ آ ـ ۵۱۰۸۶

تحصیلدار باسابقه
باحقوق خوب‌جهت‌بازارسن بین ۲۵ الی ۳۵ ساله نیازمندیم از ۸ الی۴بعد از ظهر مراجعه‌فرمائید بوذرجمهری اول آهنگر ها بازار صفا محصولات سینا
۱ـ۳ آ ـ ۲۲۸۹۷

نیازمندیهای شما

نلفنهای ۳۱۱۲۲۴ و ۳۱۱۲۲۰

خرید و فروش اثاثیه

خرید

فرش کیهان تلفن ۷۶۳۷۷۶

خریدانواع فالی وقالیچه در منازل می‌باشد لطفا یادداشت فرمائید برای معاملات همه نوع فرش با تلفن ۷۶۳۷۷۶ فرش کیهان مکالمه فرمائید خیابان روزولت میدان ۲۵ شهریور

فرش‌رضوی تلفن ۷۶۴۸۰۰

خریدار انواع فرشهای کهنه و نو صادراتی سنگین قیمت و فروشنده بهترین فرش های نو کاشان‌روزولت میدان ۲۵شهریور

فرش پارس‌نو تلفن ۷۳۳۰۶

فرشهای کهنه و سنگین قیمت جهت صادرات با وجه نقد از منازل‌باعالیترین قیمت‌خریداریم فرشهای کهنه بانو معاوضه می‌شود .

فروشگاه حاجیان

تلفنهای ۳۵۱۸۳۸و ۳۵۰۱۴۴

انواع قالی وقالیچه کهنه ونو جهت صادرات وهمچنین یخچال تلویزیون و سایر لوازم منزل‌شما را عادلانه توسط کارشناسان‌مبرز خریداری مینماید‌انتهای‌امیر کبیر سه‌راه امین‌حضور

فروشگاه فرش فروردین

تلفنهای ۶۱۱۶۵۵ و ۴۳۰۸۵

با پول نقد و قیمت عالی فرشهای کهنه را جهت صادرات خریداریم خیابان شاه چهار راه اردیبهشت

لمابشگاه فرش گلشن

تلفنهای ۶۲۸۳۵۵ و ۶۲۱۴۲۱

انواع فرشهای نو از تمام شهرستانها موجود می‌باشد قیمت یك کلام در ضمن فرش نو وکهنه خریداریم

فروشگاه صمدتلفن ۴۹۹۸۵

خریدار همه رقم فرشهای کهنه ونو واشیاء قدیمی ولوازم منزل

فرش محسن

بورس فرش‌تبریز فرش های‌کهنه و نو شما نقدا خریداری و معاوضه‌می‌شود تلفن ۶۰۹۴۰

سیمتری بین شاه و حشمت‌الدوله

فرش اردیبهشت تلفن۶۸۱۶۴

بمدیریت اسماعیل اسدی

فرشهای کهنه و قدیمی شمارا با عالیترین قیمت خریداریم . خیابان شاه مقابل سینماماژستیك

فرش طوسی تلفن ۷۵۹۰۳۹

فرشهای کهنه مخصوصا سنگین قیمت شما را برای صادرات از سایرین بهتر خریدار است .

فروشگاه و نمایشگاه آسب

یخچال - تلویزیون - اجاق گاز و فرش عادلانه خریداریم شاه چهارراه بیروزتلفن ۶۱۲۸۳۲

فروشگاه خالقی

تلفنهای ۳۰۳۰۸۰ و۳۵۲۰۹۶

فرش کهنه‌و نو ویخچال، تلویزیون و لوازم منزل شما را خریداریم.

فروشگاه ایران فرش

تلفن ۷۷۴۹۷۲

کلیه لوازم شما بهر مبلغ‌باشد بیشتراز سایرین‌نقد خریداریم

فروشگاه بختیاری

تلفن۷۵۹۳۳۹

منصفانه‌ترین خریدار کلیه لوازم منزل‌کولر-پنکه - رادیو-فرش

فروشگاه ارمان‌تلفن ۶۹۶۲۴

بهترین خریدار تلویزیون فرش چراغ‌گاز و هرنوع یخچال‌نفتی

فروشگاه شایان‌تلفن۶۱۳۳۸۱

خریدار قالی و قالیچه صادراتی

موسسه فرش‌بهمن ۶۳۱۸۰۰

خریدار قالی و قالیچه صادراتی

۱—۲۶ آ—۲۱۰۸

فروش دست‌اول

فروشگاه رویال ۳۳۸۹۷۵

رادیو کرام تلویزیون شما میله میشودسعدی‌شمالی جنب‌سینما‌اثون

سرویس تجارت بین‌المللی

استا هرگونه اجناس مجاز در اسرع وقت با ارزانترین قیمت از تمام نقاط جهان در اختیار شما میگذارد .

خیابان روزولت بین ثریا و تخت جمشید کوچه هدایت شماره ۳۴ تلفن ۷۶۱۲۹۳

—۵۱ آ—۲۸۶۷

فروشگاه پرده اشرافی

عالیترین پرده ای روز بادوخت و نصب در اسرع وقت .شاهرضا مقابل بهرامی تلفن ۴۷۴۶۵

—۱۵۱ آ—۲۹۰۹

فروش

۲ دستگاه تلفن ۷۵ و ۷۶ بعلت مسافرت فوری بقیمت مناسب بفروش میرسد تلفن ۷۵۶۹۵۷

آ—۲۸۸۰

نمایشگاه‌های مبل

پیراهن مبل ۳۳۹۵۰۵

تعویض پارچه مبل ۳۳۹۵۰۵

پرده دوزی شهرزاد ۳۳۹۵۰۵

شستشوی مبل و فرش

شستشوی مبل وفرش کلین سرویس مهر مبتکر و پیشرو

نظافت مبل وفرش‌در جای‌خود باموادآزمایش شده پادستگاه منحصر بفرد تلفن ۹۵۲۵۴۶

۱۱—۲۶ آ—۳۲۲۹

سرویس فرش‌ومبل‌شویی‌نوین

مجهزترین موسسه نظافت‌فرش موکت وتشك‌اتومبیل‌تلفن ۲۷۲۹۰ و۶۲۴۹۰۰

دوراکلین سرویس‌آمریکا

خشکشویی مبلمان فرش وابسته بکارخانجات تاول ماستر ایران ۷۵۸۳۹۵ و ۷۵۸۴۹۶ و ۷۳۶۸۳

۱—۲۶ آ—۲۵۸۲

شستشوی مبل وفرش ادیب

مبل و فرش تشکهای ماشین در جای خود تمیز مینماید ۹۵۲۴۵۴

۷۱—۲۶ آ—۲۴۲۶

شستشوی مبل وفرش ساحل

نظافت مبلمان ویلیش بوسیله دستگاه برقی در جای خود ۹۵۶۵۶۵

۱۷—۲۶ آ—۲۴۲۵

کارخانه قالی‌شویی داوید

فردوسی ۱۳۱ تلفن ۳۱۲۵۴۲

۱۵ ۲۶ آ—۲۴۰۸

تعمیرات

تعمیرگاه‌تلویزیون‌الکترون

تلفن ۷۶۳۶۸۲

تعمیر تلویزیون های R.C.A شاوب لورنس - تلفنکن-سیمرا فیلیپس - وسایر مارکها ونصب کنورتور و آنتن تمام کانال با سرویس مجهز سیار بویژه شمیرانات

موسسه فنی تلویزیون

تعمیر تلویزیونهای فیلیپس R—T—I تلفنکن گروندیك - شاوب لورنس و کنورتو ۶۲۰۱۲۸

اهم الکترونیك سرویس

یگانه‌تعمیرگاه مجهزتلویزیونهای شاوب لورنس

فیلیپس تلفنکن آرتی آی - گروندیك و کنورتور ۶۲۴۸۱۷

یگانه تعمیرگاه‌مجهز

R.T.I.-R.C.A

فیلیپس . شاوب‌لورنس. تلفونکن. وستینگهاوس بلاپونکت وتلویزیونهای اروپائی وآمریکائی .

تلفن ۶۹۵۱۴ و ۴۲۷۳۳

سرویس تلویزیون‌گارانتی

سرویس سیار RTI — RCA مدیاتور جنرال الکتریك درتهران بویژه شمیرانات تلفن ۶۲۸۳۷۱

غرب الکترونیك

تلفنهای ۷۶۵۲۱۷ و ۷۵۴۵۰

تعمیرگاه مجهز تلویزیونهای اروپائی و امریکائی و نصب کنورتور اتوماتیك آلمانی با تضمین کتبی‌وسرویس‌سیار‌درمنازل

آ—۲۸۷۸ ۱—۱۰

تعمیرگاه تلویزیون‌حمید

فیلیپس- RTI-RCA شارب لورنس- ۳۱۳۱۴۷

تعمیر انواع‌تلویزیون یخچال وشوفاژ با تضمین ۷۶۱۴۹۵

شرکت تلویزیون سرویس آر-سی-آ RCA

تعمیرانواع تلویزیون ۳۱۳۲۷۸ و ۳۱۳۲۶۲

آ—۲۸۳۹ ۵—۲۶

تعمیرگاه فریجیدر ۷۲۳۳۶

۱—۱۳ آ—۲۶۸۵

بخاری

کارگاه فنی فردوسی

رنك وسرویس همه نوع بخاری با حمل و نقل ۶۰ تومان روبوش برزنتی و

سرویس کولر تلفن کارخانه ۹۶۰۹۰۴

رنك سرویس هرنوع

بخاری و آبگرمکن ۷۶۵۲۶۴

۱—۱۵ آ—۲۶۶۶

جنرال سرویس

رنك و سرویس انواع بخاری . آبگرمکن‌باحمل ونقل ۶۰ تومان

۷۹۳۰۵۷

شوفاژوتهویه گرم

سرویس وتعمیرات

تلفن ۶۴۴۸۵ مسعود

روکش کولر

برای حفاظت مردوع کولر

تلفن ۷۶۵۲۶۴

سازمانهای فنی و فرهنگی

قابل‌توجه آقایان محترم

آموزشگاه آرایش زنانه روز دارای امتیاز رسمی از وزارت کار و امور اجتماعی و دیپلم - تخصصی از پاریس - هامبورك ودارمشتات . فرح جنوبی بالاتر از اجرائیات پلیس پلاك ۲۳۷ - تلفن ۷۶۲۹۳۴

آ—۲۹۲۰

برای استخدام فوری

در آموزشگاه فائز تعلیم‌ماشین نویسی با متدجدید شاه آباد روبروی دبیرستان شاهدخت ۳۱۰۶۵۷

۱—۱۰ آ—۲۸۷۱

تعلیم رانندگی

هنرستان فنی پرستو

مرکز آموزش صحیح‌رانندگی، مکانیکی ،ترافیك‌مجهز به‌بهترین ومدرنترین وسیله آموزش تهران خیابان شاهپور چهار راه گمرك تلفن ۲۳۹۱۶

آموزشگاه رانندگی ومکانیکی تشکری

باشخاصیکه در این آموزشگاه ثبت نام نمایند آئین‌نامه را مجانا میآموزد . خیابان خیام بین‌سید نصرالدین و اعدام تلفن ۲۳۵۵۵

۲۰—آ ۴۹۸۰۸

تدریس خصوصی

انگلیسی و فرانسه

توسط خارجی تلفن ۴۷۱۴۱

تدریس فیزیك وشیمی

توسط بانوی لیسانسیه۸۸۰۶۵۸

۱—۱۵ آ—۲۶۷۱

کلاس منشیگری

از کلیه کسانیکه برای کلاس منشیگری دوره سی وپنج کاخ دانش نامنویسی نموده اند دعوت می شود روز یکشنبه ۲۷ مهر ماه ساعت ۴بعداز ظهر جهت شرکت در کلاس منشیگری‌بدفتر کاخ دانش‌خیابان فرانسه کوچه مرجان مراجعه فرمایند .

کلاس حسابداری

دوره جدید کلاس حسابداری ودفترداری دوبل زیر نظر استاد محترم جناب آقای حمیدی باسابقه‌تدریس دردانشگاه‌تهران‌و بااستفاده‌ازماشینهای برقی‌ودستی معروف فاسیت در کاخ دانش تشکیل میشود . قبلا نامنویسی فرمائید .

کلاسهای خیاطی

دوره جدید کلاس خیاطی با استفاده از جدید ترین روش ابداعی گرلاوین پاریس تشکیل میشود تاریخ تشکیل ششم آبانماه.

کلاس تکنیسین برق

دوره جدید کلاس تکنیسین برق کاخ دانش با کاملترین وسائل و لوازم فنی و لابراتوار های مدرن از تاریخ سه شنبه ۶ آبانماه تشکیل میشود . در این کلاسها شرکت کنید و بلافاصله با حقوق مکفی استخدام شوید قبلا نامنویسی فرمائید .

کلاسهای خصوصی نقشه کشی

درکلاسهای نقشه‌کشی خصوصی کاخ‌دانش که بااستفاده ازلوازم مدرن نقشه‌کشی مجهز وزیرنظر مهندسان اداره میشود شرکت کنید و پس از پایان دوره بلافاصله و با معرفی ما استخدام شوید .

کاخ دانش

خیابان نادری ، پاساژ معتمد خیابان فرانسه . کوچه مرجان

آ—۵۰۹۸۲

تلفنهای ضرورت و اطلاعات

تلفن‌های اطلاعات

شماره‌های جدید تلفن های موسسه اطلاعات بشرح زیر می‌باشد :

تلفنخانه	۳۱۱۰۷۱
سردبیر روزنامه	۳۱۱۲۱۰
سرویس اقتصادی - سیاسی	۳۱۱۲۱۱
سرویس حوادث	۳۱۱۲۱۲
شعبه آگهی ها	۳۱۱۲۱۳
نیازمندیها	۳۱۱۲۲۰
نیازمندیها	۳۱۱۲۲۴
سازمان تنظیم آگهی	۳۱۱۲۱۴
سازمان تنظیم آگهی	۳۱۱۲۱۵
آگهی سینمائی	۳۱۱۲۱۶
سازمان شهرستانها	۳۱۱۲۰۲
سازمان شهرستانها	۳۱۱۲۰۳
سازمان شهرستانها	۳۱۱۲۰۱
آگهی شهرستانها	۳۱۱۲۲۱
اطلاعات هفتگی	۳۱۱۲۰۴
اطلاعات بانوان	۳۱۱۲۰۰
اطلاعات جوانان	۳۱۱۲۰۵
اطلاعات‌دختران و پسران	۳۱۱۲۰۶
مجله الاخاء	۳۱۱۲۲۲
اطلاعات سالانه	۳۱۱۲۱۹
ژورنال دوتهران و تهران جرنال	۳۱۱۲۱۸
آبونمان ژورنال‌دوتهران	۳۱۱۲۱۷
آگهی‌محلات	۳۱۱۲۰۸
تهران	۳۱۱۲۲۳
آگهی تهران جرنال و ژورنال‌دو	

معاملات املاك و مستغلات

فروش

اراضی نارمك تهران‌پارس

پول شرطی امینی تلفن ۷۹۰۰۹۰

۱—۳۰ آ—۱۹۹۱

خانه فروشی برخیابان ژاله

۶۰۰ متر ۳۳۹۷۸۴ بنگاه‌کوشان

۱—۶ آ—۵۰۴۶۶

خانه قدیمی فروشی فوری

خیابان ری خیابان صفاری کوچه حدادی پلاك ۱۰ و۸

۸۰۰ متر بنگاه کوشان ۳۳۹۷۸۴

۱—۴ آ—۵۰۴۶۸

خیابان بزرگمهر

مستغلات نوساز ۳ طبقه ۵ اطاقی با تلفن - آب و برق ۳۶۰ هزار تومان نقد و معاوضه تلفن : ۳۱۰۱۶۸ و ۳۱۰۱۶۹

۱—۳ آ—۲۸۹۴

هرگونه ساختمانهای‌مستغلاتی وزمین‌در شمال شهرخریداری میشود آژانس گلها تلفن ۶۳۳۱۲۳

۱—۳۱ آ—۲۸۷۵

۳ طبقه مجزا جدیدساز امیرآباد مقابل پارك فرح

هر طبقه ۵ اطاق هال و کلیه لوازم‌مجزا با لوله‌کشی و رادیاتور های‌شوفاژ و کانال کولر -میزان اجاره قابل توجه .

آژانس شایسته ۳۰۵۳۴۹

آ—۲۸۹۹

مستغلات شخصی ساز دونبش داودیه ۴۵۰متر زمین ۷۰۰ متربنا لوکس ۳۸۰ هزار تومان نقد و معاوضه تلفن :

۳۱۰۱۶۸ و ۳۱۰۱۶۹

۱—۳ آ—۲۸۹۲

مستغلات شخصی ساز نوساز ۳ طبقه ۶ اطاقی بین شاهرضا ونریا۴۵۰ هزار تومان نقدومعاوضه

۳۱۰۱۶۸ و ۳۱۰۱۶۹

۱—۳ آ—۲۸۹۳

تاسیساتی برای مرغداری

گاوداری و پرواربندی براسفالت جاده علیشاه عوض بفروش میرسد تلفن ۳۱۲۴۹۸

۱—۵ آ—۵۱۱۲۴

عمارت چهار طبقه فروشی بقیمت ۵۵۰ هزار تومان خیابان خارك -تالار رودکی هرطبقه چهار اطاق بالوازم لالهزار ۳۳۹۷۸۴ بنگاه کوشان

۱—۲ آ—۵۱۰۲۴

عمارت فروشی سه‌طبقه مجزا هرطبقه چهار اطاق با لوازم بقیمت ۱۴۰ هزار تومان نزدیك میدان سپه ازفردوسی رجوع به بنگاه کوشان۳۳۹۷۸۴

۱—۳ آ—۵۱۰۱۴

خیابان بختیار در آیزنهاور

خانه فروشی بمساحت ۶۰۰ متر با ۳ زیر زمین و عمارت چهار طبقه با هفده اطاق مستغلاتی‌برای فروش در اختیار بنگاه کوشان ۳۳۹۷۸۴ در لالهزار میباشد.

۱—۲ آ—۵۱۰۱۶

زمین فروشی درسرچشمه کوچه نصرالدوله

۵۴۰ متر ۳۳۹۷۸۴ بنگاه‌کوشان

۱—۳ آ—۵۱۰۲۲

خانه قدیمی

برخیابان بهارستان

۱۵۰۰متر۳۳۹۷۸۴ بنگاه‌کوشان

۱—۳ آ—۵۱۰۲۶

پارکینك فروشی

بربوذرجمهری غربی بمساحت ۱۰۸۰ متر با ۶ مغازه تلفن آب، برق

آژانس شایسته ۳۰۵۳۴۹

۱—۳ آ—۲۹۱۷

مستقل ۴طبقه فروشی در بهترین نقطه پهلوی

مهندسی ساز بمساحت ۴۰۰ متر عرض ۱۳٫۵ متر قطعه پنجم از پهلوی هر طبقه ۵ اطاق وسیع و کلیه لوازم مجزا با لوله‌کشی و سرویس گاز هر طبقه ۲ بخاری گازی و کولر با نضمام ۳ رشته تلفن و استخر .

آژانس شایسته ۳۰۵۳۴۹

۱—۳ آ—۲۹۱۶

آژانس‌شایسته۳۰۵۳۴۹ معرف و خریدار فوری املاك شخصی ساز در شهر و شمیرانات خانه- مستغلات - ویلا

۱—۳ آ—۲۹۱۴

لاله‌زاربنگاه کوشان ۳۳۹۷۸۴

با ۳۲ سال سابقه و حسن‌شهرت فروشنده املاك در همه جا لطفا باتلفن دستور فروش بفرمائید

۱—۶ آ—۴۹۴۱۸

برخیابان نیاوران

باغ فروشی بمساحت ۴۶۰۰متر دوبر قابل تقسیم بقطعات‌متناسب آژانس شایسته ۳۰۵۳۴۹

۱—۳ آ—۲۹۱۵

دکتر داروساز جهت

شهرستان ۳۳۶۴۵۰

آ—۲۹۱۰ —۲۱

ویلای فروشی -دروس

بمساحت ۹۶۰ متر بنای یك‌طبقه سالن و ناهارخوری و چهار اطاق حمام لوازم با گلخانه و گاراژ اطاق بالای گاراژ بقیمت ۴۰۰ هزار تومان رجوع فرمائید ۳۳۹۷۸۴ به بنگاه کوشان .

آ—۵۱۰۲۰

فروش فوری

ویلای شخصی‌ساز جنوبی مقابل نمایشگاه آسیائی

بفاصله یکصد متر از پهلوی بمساحت ۶۰۰ متر ۳۰×۲۰ طبقه اول سالن و ناهارخوری - اطاق دفتر - هال‌وآشپزخانه‌طبقه دوم ۵ اطاق خواب وسیع و ۲ حمام لوکس بانضمام ۳ اطاق با سرویس جداگانه برای مستخدم با دو گاراژ . استخر . شوفاژ سانترال. تلفن . کانال کشی . کولر با ۳ کولر

دراختیار آژانس شایسته ۳۰۵۳۴۹

۱—۵ آ—۲۹۱۲

خریداری میشود

خانه و مستغلات شمارا در شهر و شمیرانات برای مراجعین خود فورا خریداریم سازمان تعاون تلفن ۴۵۰۵۷

زمینهای ساختمانی و خانه‌های دست دوم اطراف حمشید آباد امیرآباد غرب بیمارستان پهلوی خریداریم‌دفتر جمشید تلفن۴۸۰۸۸

بازرگانی نرافی تلفن ۸۴۱۴۳

۱—۲۶ آ—۲۴۷۴

زمینهای زعفرانیه دره فشلاق مکانیر وسعادت‌آباد. عباس آباد ، فرحزاد

را خریداریم بازرگانی جلالی خیابان پهلوی‌تلفن های ۱۲۶۴۱۱ و ۶۲۴۱۹۳

بورس املاك شمیران

دفتر برانی باغ‌فردوس ۸۵۲۵۷۵

پهلوی‌دره فشلاق داودیه

فیطریه ، الحاق عابدی ۸۵۰۰۹۵

دفتر پارس هرنوع خانه

ومستغل و زمین درعباس‌آباد و شمیرانات برای‌شما خریداری و معاوضه مینماید . تلفن۷۶۱۵۵۸

۱—۲۶ آ—۲۶۵۴

اجاره داده می‌شود

قابل توجه موسسات دولتی شرکتهای‌خصوصی‌و بنگاه‌معاملات املاك

یك دستگاه ساختمان با سه‌هزار متر مربع زیربنا دارای ۴ طبقه هر طبقه با ۱۷ اطاق مجهز به آسانسور - کولر - شوفاژ وتلفن مناسب برای محل کار ادارات دولتی و شرکتهای خصوصی‌واقع در خیابان آیزنهاور مقابل کاخ وزارت کار یکجا ویا هرطبقه جداگانه باجاره واگذار میشود. طالبین لطفا با تلفنهای ۹۵۹۴۹۲ و۴۶۵۸۰ تماس بگیرند .

چهار دستگاه آپارتمان

چهار اطاقه باضافه هال ۶×۴ خیلی مدرن‌آب وبرق شوفاژ‌کولر و تلفن چهار راه قصر اول عباس آباد پلاك ۳۷۵ بتلفنهای ۷۵۱۳۲ و ۷۳۰۵۷ مراجعه شود

۱—۱۰ آ—۲۷۷۷

پنج اطاق خوب با لوازم

طبقه سوم ماهی ۹۰۰ تومان شاهرضا پمپ بنزین اول‌خیابان وصال شیرازی شماره ۹ برای دیدن و اجاره محل رجوع‌شود.

۱—۸ آ—۵۰۰۳۸

حدود بی‌سیم خیابان قدیم

شمیران آپارتمان های چهار و پنج و شش اطاقه با تلفن وشوفاژ برای اجاره موجود است دفتر هدیه ۷۷۱۵۰۸

۱—۳ آ—۲۸۴۱

یکدستگاه ساختمان

بمساحت ۹۲۰ متر دارای ۵۰ اطاق برای شرکتها اجاره داده میشود باتمام وسایل داخلی به اضافه آسانسور خیابان وزراء تلفن ۶۲۲۹۹۶ و ۶۲۸۹۲۸

۱—۴ آ—۲۸۸۷

سه اطاق نوساز با هال

کولر شوفاژ طبقه سوم برخیابان شاهرضا نزدیك سینما دیانابسیار مناسب کرایه داده میشود تلفن ۶۱۳۹۳۱

آ—۲۲۸۵۹

اجاره داده میشود

مقطوع ده هزار ریال

طبقه دوم ساختمانی واقع در میدان سپاه دانش انتهای خیابان هاشمی (سلسبیل) داری شش‌اطاق آب‌وبرق سرویس در صورت‌لزوم صبحها از ساعت ۷ تا ۹ شبها از ساعت ۹ تا ۱۱ بشماره ۷۹۳۲۲۱ تلفن فرمائید .

۱—۳ آ—۲۲۹۰۱

آپارتمان اجاره

شاهرضا - اول ایرانشهر شش دستگاه آپارتمان سه اطاقه وچهار اطاقه با تجهیزات کامل برای مطب و دفترکار و چند باب‌مغازه اجاره داده میشود . خواستاران بمحل یا تلفن ۶۶۷۵۱ مراجعه فرمایند .

۱—۳ آ—۲۲۸۲۵

اجاره میشود

خانه و مستغلات شمارا درشهر وشمیرانات‌فورا اجاره میدهیم . سازمان تعاون ۴۵۰۵۷

برای اجاره

جهت خانواده‌های اروپائی بتعدادی منازل مدرن احتیاج داریم تلفنهای ۶۱۲۹۶۴ و ۴۹۷۱۳

موسسه امور خارجیان

مخصوص اجاره منازل تخت جمشیدشرقی کاشی ۵۰۳ -۷۱۷۸۲

اجاره منازل بخارجیان

آژانس البرز تلفن ۴۳۳۸۲

—۵۱ آ—۲۸۱۲

واگذاری شود

درمرکز شهر

مطب باسابقه بدون سرقفلی واگذار می شود ۶ تا ۸ بتلفن ۴۹۶۶۹ مراجعه شود

مطب پزشکی و قابلگی

با سابقه چند ساله بعلت مسافرت واگذار میشود . ساعت ۱۶ تا ۲۰ تلفن ۷۷۳۳۰۹

۱—۴ آ—۲۲۸۹۱

شرکتهای ساختمانی

کلیه تعمیرات ساختمانی وتکمیل نواقص‌ساختمان بهادر تلفن ۶۵۴۶۴

برای ساختمان شما

ورق شیروانی زیبا

برای پارکینك عمومی، آلاچیق ماشین ، دیوار های مشرف و دکوراسیون با ۵۰ رنك ثابت و ساده و گلدار مرکز پخش دفتر جهان فلز تلفن ۹۵۷۱۹۱

۱—۳۰ آ—۲۶۸۹

کاغذ دیواری‌ونقاشی‌ساختمان جانفدا باقساط تلفن۷۸۱۹۷۷

خانه خودرا

باقساط

تعمیر کنید

بهادر تلفن ۶۵۴۶۴

رفع گرفتگی لوله ساختمان در ۲۴ دقیقه سازمان تراکم تلفن ۸۸۱۶۸۱

رفع گرفتگی هرنوع لوله‌ساختمانی

باد دستگاه تراکم‌هوا-تلفن ۷۸۷۲۷

لوله بازکنی فاضل آب

بادستگاه تراکم‌هوا

مقدم ۶۴۶۳۵

لوله بازکنی فاضل آب

بادستگاه تراکم‌هوا

تلفن ۷۶۳۲۸۶

لوله بازکنی فاضل آب

بادستگاه تراکم‌هوا

تلفن ۷۵۶۴۰۸

معاملات پول

پول‌موجود است

پول درمقابل املاك‌شمال شهر و شمیرانات‌موجود است. بتلفنهای ۳۳۹۰۶۷ و ۳۳۶۸۸۵ مراجعه‌شود

وام درمقابل تلفن‌میدهیم ۳۳۹۳۲۰ و۳۳۳۳۰۳

لاله‌زارنو ساختمان‌البرز طبقه‌اول

۱—۲۶ آ—۲۴۸۰

پول شرطی با قیمت

بانك موجود است تلفن ۴۵۱۴۲

۱—۲۶ آ—۲۲۶۴

وام درمقابل تلفن فوری ۳۳۷۴۳۷

پول تومانی دوشاهی تلفن ۷۳۵۴۱

وام در مقابل تلفن ۳۳۷۴۳۷

وام درمقابل تلفن۷۶۵۶۸۸

وام درمقابل تلفن ۷۵۷۶۲۹

قبوض اصلاحات ارضی

خریدار قبوض اصلاحات‌ارضی وسهام . باکپور ۲۲۷۲۹ و۶۲۷۶۹۷

قبوض‌قالی

قبوض فرش بانك

کارگشائی را چند در صد اضافه‌تر از قیمت ارزیابی خریداریم سبزه میدان سرای حاج‌رحیم خان عبدالله‌محسنی تلفن ۲۳۱۱۰

قبوض قالی بانك کار - گشائی اضافه برارزقیمت ارزیابی شده خریداری میشودفرش اردهالی‌اول بازار کفاشها‌سرای‌مهدیه تلفن ۲۳۴۸۲

قبوض قالی و قالیچه بانك

کارگشائی را محد اکثر قیمت خریداریم . سبزه‌میدان اول‌سرای حاج‌رحیم‌خان حامد تلفن۵۸۶۶۰

اطلاعات

صاحب امتیاز و مدیر مسئول

عباس مسعودی

خیابان خیام - ایران چاپ

تلفنخانه اطلاعات

۳۱۱۰۷۱ تا ۳۱۱۰۸۹

شعبه آگهی ها ۳۱۱۲۱۲

فروش اتومبیل

تولکس استیشن مدل ۶۸

بفروش میرسد تلفن ۷۹۰۴۸۵

—۶۱ آ—۲۸۷۶

اتومبیل فورد مستانك‌مدل۶۸

رنك طلائی ۲۶۰۰۰ کیلو متر کارکرده بخاطر مسافرت بخارج فوری بفروش میرسد از ساعت ۹ تایك‌بعد از ظهر به تلفن ۷۷۲۴۴۵ تماس بگیرید .

—۲۱ آ—۲۸۹۱

بفروش میرسد

یکدستگاه اتومبیل واکسهال سوپر ۱۰۱ مدل ۱۹۶۵ گمرك نشده که وضع آن کاملا مرتب است بفروش میرسد علاقمندان‌به‌سفارت پاکستان تلفن ۶۲۴۸۴۵ مراجعه فرمایند .

آ—۵۱۰۴۴

یکدستگاه‌بنز ۲۲۰-اس.بی. مدل ۶۴بارادیو شماره آلمان

دارای ترپستیك بعلت مسافرت بخواستاران بلافاصله واگذار میگردد شماره تلفن ۷۷۰۲۱۶

۱—۲ آ—۲۹۱۸

فروشگاه توکل‌جیپ و لندور

میدان باغشاه سپه تلفن ۴۷۰۷۵

کرایه

اتو نوس

اتومبیلهای تشریفاتی بارانده برای‌داخل و خارج تهران میدان فردوسی تلفن ۴۴۶۰۵ و ۶۱۱۲۷۰

کاج بار

بارکش‌شهر وحومه

بیمه اثاثیه منزل تلفن

۴۱۱۱۱

۶۱۱۱۱۱

تعمیرگاههای اتومبیل

اتوسرویس وتعمیرگاه‌اتومبیل

آلفادرخدمت‌شماخیابان روزولت پلاك ۵۳ و ۵۱ تلفن ۷۵۶۷۷۱

یگانه تعمیرگاه مجهز

موریس و مینی ماینر

آدرس اول خیابان قدیم‌شمیران کوچه بیرجند تلفن ۷۲۸۳۰

۱—۴۱ آ—۲۹۰۵

گازورودیزلشما

ارساگاز

از ۷ و نیم صبح تا ۷ و نیم شب تلفن پخش‌گاز و سرویس ۴۴۸۰۲ - ۴۶۷۶۶ - ۶۹۷۴۵

دایره فروش ۶۱۲۶۷۱

۱—۲۶ آ—۲۵۸۰

شرکت پرسی گاز

از ۷ صبح تا ۱۰ شب شبانروز آماده خدمت گاز و سرویس میباشد جواب میدهد . تلفنهای ۶۴۵۹۱ تا ۹۵

مراجعه شود

پخش گاز اریا

هرنوع کپسول گاز را بایك تلفن در اسرع وقت در محل مورد احتیاج بشما تحویل‌میدهد. تلفن۹۵۱۱۰۵ ضمنا سرویس‌وسایل گاز سوز نیز زیر نظر متخصص فن انجام میگیرد .

—۱۰۱ آ—۲۹۰۰

ایران گاز

همه روزه از ساعت ۷ صبح الی ۱۱شب تلفن‌بخش گازوسرویس

۶۱۱۳۰۱

۷ شماره

پخش گازشرکت بوتان

از ساعت ۷ و نیم صبح تا ۸ بعدازظهر با تلفن های‌شماره ۹۵۳۰۵۱ تا ۹۵۳۰۵۵ و ۳۳۸۲۲۱ و ۳۳۸۲۲۲ و ۳۳۲۹۲۴ آماده قبول سفارشات مشتریان محترم خود در تهران میباشد

سرویس پخش گاز

جنرال

تلفنهای:

۹۵۸۲۵۲-۹۵۷۶۹۳

۹۵۹۱۶۴-۹۵۷۷۹۴

پخش گاز درتمام ایام‌هفته

رستوران فنازی

ناهار شام

بجهت جلب چلوکباب تزیینی

سالنهای مجهزقنازی برای برگذاری جشنها آماده است .تلفن ۷۶۵۵۴۸

خیابان روزولت چهارراه تخت جمشید

راهنمای پزشکی اطلاعات

سار حون وبیماریهای مزمن درمان فلج. چپی چشم و رماتیسم

با روش هموپاتیك بیسابقه در ایران دکتر حسن بهره‌مند از دانشگاه هند با ۴۱ سال سابقه- سعدی شمال بیمه تلفن ۳۰۱۶۱۷و ۸۶۳۲۸

فیزیوتراپی

دکتر قیصر درمان فلج ها - درد های عصبی و عضلانی و روماتیسم و سیاتیك تخت‌جمشید چهار راه بهار کوچه آفتاب تلفن ۷۶۵۶۱۴

بیماریهای جهاز هاضمه

بیماریهای معده ، کبد وروده، بواسیر بدون عمل جراحی دکتر رفیعی متخصص از دانشگاه‌پاریس جامی اول کوچه ۵ پاریس تلفن : ۴۸۱۸۹

بیماریهای ریوی و سل

دکتر هوشنك طبیب‌زاده‌خیابان پهلوی‌نزدیك سینما مهتاب۴۰۵۰۲

بیماری های پوست‌و موی‌سر

دکتر نوری متخصص‌بیماریهای پوست و موی سر تلفن ۳۳۴۷۳۲ جاده قدیم شمیران باغ صبا ایستگاه سلیم ۳ تا ۶ بقیه با تعیین وقت قبلی

دکتر خشنود متخصص بیماریهای بوست

شاهرضا مقابل لاله‌زار نو پذیرائی بعد از ظهر ها ۴ تا ۸ تلفن ۴۹۶۳۲

موی سر -پوست

دکتر مرتضی سرفراز

از آمریکا مراجعت نموده با جدیدترین وسایل درمانی‌مربوطه خیابان شمیران سیدخندان مقابل ۴۵ متری پذیرائی صبح و عصر تلفن ۷۷۵۱۷۴

بیماریهای داخلی

دکتر یعقوب احدوت متخصص در بیماریهای داخلی

مولف و مترجم پانزده هزار صفحه کتب پزشکی دانشگاهی و بزرگترین فرهنك پزشکی‌انگلیسی بفارسی‌جهان خیابان‌تخت‌جمشید شماره ۳۵ تلفن ۶۰۳۴۰ پذیرائی ۵ — ۸ بعد ازظهر

متخصص‌بیماریهای‌اطفال

دکتر رمضانخانی بیماری های اطفال قلهك دولت‌عصر ها۸۱۱۷۰

جراحی مغز و اعصاب

دکتر اسلامدوست خیابان‌جامی شماره ۱۳۹ تلفن ۴۸۳۲۳

دکتر محمود عالم چهار راه شاه اول کوچه سیمرغ تلفن : ۶۱۱۲۱۲ — ۷۵۸۶۴۳

متخصص بیماریهای‌خون

دکتر نصرت الله گرجی دروازه دولت از دانشگاه پاریس ۳۳۴۳۸۹

غدد مترشحه داخلی

دکتر داود حکیمیان چهارراه عزیز خان اول سوم اسفند۴۶۱۵۸

دندانپزشکان

دکتر پیامی دندانپزشك گواهینامه از آمریکا ۷۴۳۳۷عصر ها فوزیه

درمان معتادین

دکتر یحیی برجیس

شاهرضا نرسیده بمیدان شهناز جنب پمپ بنزین تلفن ۷۶۴۱۴۷ پذیرائی صبح و عصر

درمان بواسیر

بدون‌عمل‌جراحی

فیسور و فیستول با متد موثر دکتر عباس نیك‌نژاد عصرها خیابان روزولت شمالی زیر تخت طاووس کوی‌مدائن پلاك۳۵

بیماریهای آمیزشی

دکتر اردشیر کوچکپور چهار راه پهلوی سپه ۴ تا ۸ بعد از ظهر

بیماریهای مقاربتی

دکتر اشراق دیپلمه اروپا . چهار راه آذربایجان نواب صبح و عصر

بیمارستانها

اورژانس قلب و مسمومین

بیمارستان تخت جمشید واقع در خیابان بهار شمالی تحت‌نظر پزشکان متخصص از آمریکا و اروپا بطورشبانه روزی وبدون تعطیل ۷۴۹۳۹ -۷۵۶۷۹۲

کلینیك شبانه روزی

کلینیك شبانه روزی بدون تعطیل‌دکتر جوانشیر تلفن۴۹۶۳۲ مجهز به آمبولانس - اکسیژن- آیروسل شاهرضا مقابل‌لاله‌زارنو

داروخانه‌ها

داروخانه شباء ۸ روزی پارس جاده پهلوی شمال پارك ساعی تلفن ۶۲۰۲۷۹ و ۶۲۹۴۹

دادوخانه مهران خیابان شیرو خورشید چهار راه استخر تلفن ۹۵۴۰۰۷

متفرقه

کود بیولوزیك

هوموس‌رژنور- موجود

تهران . خیابان سیه شماره۵۲۴۰ تلفن ۳۰۳۷۰۶ عسگر نیا

کارتن سازی شرق

سازنده انواع واقسام کارتن های متوالی

چهارراه سیروس مقابل بانك بازرگانی تلفن ۳

از دکتر مهین صدر متخصص تغذیه

کودک، پس از شیر مادر!

شیر گاو جانشین متناسب شیر مادر است

جهت تغذیه کودک با شیر خشک باید اصول و دستورات خاصی را درنظر گرفت

شیر اولین غذای کودک است. شیرهایی که‌روزهای اول پس از وضع حمل از پستان مادر ترشح میشود حاوی مقدار زیادی پروتیئن می‌باشد.

بعد از روز سوم بتدریج شیر رقیق تر ترشح شده و بالاخره در پایان ماه اول شیر معمولی ترشح میشود و تا پایان دوران شیردهی ادامه دارد. در مقایسه شیر مادر و شیر گاو مقدار پروتئین ومواد معدنی شیر گاو خیلی بیشتر از شیر مادر و مقدار قند آن کمتر است در نتیجه اگر چنانچه لازم شود شیر گاو برای تغذیه شیر-خوار در ماههای اول تولد استفاده شود باید با افزودن مقدار آب‌و قند این اختلاف را جبران کرد. مقدار آب مورد نیاز در ماه اول‌به نسبت ½ در ماه های بعدبتدریج ¾ و ¼ و یك پنجم در ماه ۴-۵ شیر را بدون افزودن آب میتوان بکودك داد.

*** غذای اضافی**

ساختمان پروتئین شیر گاوو شیر مادر از یك دیگر متفاوت است و لخته های حاصل از شیر مادر خیلی ریزتر و سهل‌الهضم‌تر است مادران جوان مقدار شیری که روزانه ترشح میکنند بیش از مادران مسن است و ضمنا چربی شیر آنها هم بیشتر است. مادر شیرده حتما باید مقداری غذای اضافی علاوه بر مقدار مورد نیاز مصرف کند والا مقدار شیر کم شده و ضمنا ذخائر مادر به تدریج تخلیه میشود و پیری زودرس فرا میرسد.

● کنترل مصرف داروئی

مصرف روزانه ۷۵۰-۵۰۰ گرم شیر برای مادر شیرده توصیه میشود چون از این راه کلسیم اضافی مورد نیاز مادرتامین‌میشود. بعضی از داروها از شیر مادرعبور میکنند و بهتر است مصرف مواد داروئی در مورد مادر شیر ده با مشورت پزشك باشددرمواردخاصی که پزشك صلاح میداند ممکن است مادررااز شیردادن منع کرد.

• روش تغذیه باشیرمادر

۱-آماده کردن بچه برای شیر خوردن

۲-مادر باید در وضع راحتی باشدو یا میل و رغبت بخواهد که فرزندش را شیر بدهد.

۳- طرز شیردادن بهربچه متفاوت است باید نوك پستان در مقابل فك بالای دهان کودك قرار گیرد و حتی الامکان از بلعیدن هوا جلوگیری شود.

۴- کودك را باید با هردوپستان تغذیه کرد و بطور متناوب هربار از یك پستان شروع نموده آن را خوب تخلیه کرد و دفعه دیگر از پستان دیگر شروع کرد.

مدت هربار تغذیه با پستان‌مادر نباید از ۲۰ دقیقه بیشتر بشود.

*** از شیر گرفتن**

از شیر گرفتن طفل هیچ وقت مشخصی ندارد و باید بتدریج انجام گیرد مادرانی که توانائی فراهم کردن غذای مناسب برای شیرخوار دارند میتوانند بین ۹-۶ ماهگی شیر گاو یا شیرخشك را جانشین شیر مادر کنند و بهتر است در هوای گرم تابستان حتی‌الامکان از شیر مادراستفاده شود. مسئله از شیر گرفتن در مملکت‌ما اهمیت فراوان‌داردمفهوم از شیر گرفتن این نیست که کودك را از هر شیری‌محروم کرد. عملا در اکثر موارد غذای‌جانشین شیر مادر بهیچ وجه جوابگوی احتیاجات غذائی طفل نیست‌وعواقب آن را بصورت بیماران مبتلا به اشکال مختلف سوء تغذیه در بیمارستانها مشاهده میکنیم.

رژیم غذائی

باید با هر نوع تغذیه‌ای از ۶-۴ ماهگی غذای اضافی غیر از شیر مادر به رژیم غذائی کودك اضافه نمود و ابتدا از غذاهای‌ساده و بمقدار کم شروع کرده‌وبتدریج بمقدار آن افزود تا موقعی که طفل کاملا به غذای خانواده عادت کند باید باین مرحله از زندگی کودکان توجه فوق‌العاده داشت‌و آنها را در شش ماه اول زندگی علیه بیماریهای دوران کودکی واکسینه کرد تا از خطربه ابتلابه بیماریهای عفونی مصمون باشند چون هر عفونتی اثر بسیار بدی‌در تغذیه و رشد و نمو کودك خواهد داشت.

● تغذیه مصنوعی

د رمورد تغذید اطفال با شیر های خشك باید شیر را بغلظت صحیح تهیه نمود و معمولا برای هر ۵ گرم شیر پودر ۳۰ سی‌سی آب کافی استو اگر پیمانه داخل قوطی شیر ۱۰ گرمی است باید ۶۰ گرم آب برای هر پیمانه در نظر گرفت حتما باید ازشیشه‌های مخصوص شیر که دهانه‌گشاداست استفاده کرد و پس‌ازهربارمصرف داخل شیشه را بدقت تمیز نمود.

در تغذیه صحیح بایدموادغذائی طوری تنظیم شوند که احتیاجات کودك با در نظر گرفتن میزان سریع رشد و فعالیت زیاد طفل کاملا تامین گردد فرمولهای‌شیر باید طوری تهیه شوند که هر ۳۰ سی‌سی آن تولید ۲۰ کالری نماید.

*** بعداز چهارماهگی**

اضافه کردن مواد آردی بصورتهای مختلف از ماه سوم ببعد توصیه میشود تخم مرغ‌و گوشت و سبزیجات هر یك به تناوب و بتدریج بعداز ۴ماهگی بایددررژیم غذائی کودك واردشوند در صورتیکه امکان استفاده از آفتاب بلامانع در مورد شیر-خوارانی که با شیر مادر تغذیه میشوند وجود نداشته باشد باید از روغن ماهی و یا قطره حاوی ویتامین «د» استفاده کرد.

درمان اولیه سوختگی

آب جوشیده سماور یا چای داغ فنجان روی پای کودکی میریزد و مادربمجرد فریاد کودك با شتاب‌و عجله بسوی او میدود وباآشفتگی بفکر راه چاره‌ای می‌افتد.

معمولا در بعضی خانواده ها بر روی محل سوختگی نفت می ریزند این عمل بهداشتی نیست و میتوان در اولین فرصت برای کم‌کردن التهاب محل سوختگی از مقداری وازلین‌استریل‌استفاده کردو آن را آرام روی محل سوختگی مالید.

در صورتی که سوختگی سطحی است و فقط چندطاول بر روی پوست دیده میشود محل سوختگی را پس ازآن که وازلین مالیدید باگاز استریل یاپارچه جوشیده‌شده و عاری از میکروب ببندید.

توجه داشته باشید که‌در سوختگی ها هرگز طاول را پاره نکنید!

● سوختگی شدید

اما اگر سوختگی شدیدو وسیع باشد و پوست تا درجه کباب شدن رسیده باشد تا آمدن پزشك بیمار را روی زمین بخوابانید بطوری که‌سر پائین تر از سطح بدن قرار گیرد.

در صورتی که لباس های بیمار سوخته شده و به زخم چسبیده باشد برای بیرون آوردن آنها عجله نکنید.

نکته‌ای را که باید به‌آن توجه داشته باشید عدم‌استفاده از پنبه برای پوشاندن زخم است.

*** سوختگی ناشی ازمواد شیمیائی**

بلافاصله بعد از سوختن مد ت۲۰ دقیقه محل را باآب تمیز بشوئید. اگر آب جوشیده سرد در اختیارتان باشد بهتر است از آن‌استفاده کنید.

مراجعه به پزشك تقریبا دراین موارد یك‌امرضروری است ولی نباید برای‌رسیدگی بوضع بیمار دستپاچه شد و کنترل خود را از دست داد.

کتاب

گل سرسبد

علی‌اکبر پیروی

اغلب شعرای ایران، از متقدم و متاخر، در مدح ومنقبت و توصیف کمالات و فضائل عالیه مولای متقیان علی‌علیه-السلام اشعاری سروده‌اند که مبین احساس خاص مردم این سرزمین نسبت بوصی و ولی پیامبر گرامی اسلام است.

باگرد آوری قسمت قابل ملاحظه‌ای ازین اشعار ومدایح، شاعر معاصر آقای علی‌اکبر-پیروی کتاب «گل سرسبد» را تنظیم کرده و دردسترس علاقمندان قرار داده است.

پیروی که‌عنوان شاعر آل‌محمد رابرای خود برگزیده پیش‌ازین نیز بانتشار کتابهائی چون دسته گل محمدی و گل‌نرگس اهتمام ورزیده است.

کت و کلاه از پوست مار

یك کت و کلاه از پوست مار، تمام پدیده های مد امسال در این مدل کت و شلوار جمع است.

کلاه بزرك ازپوست مار، کت بلند تا روی باسن، کمر پهن، دستمال گردن و شلوار بلند اینها همه مد امسال است که نمونه های آنرا در تهران خودمان هم هر روز می بینیم ولی فقط این مدل لباس با پوست مار مسلما پوشش گرانقیمتی است که چندان سهل و آسان بدست نمی آید.

هفت ستاره در آسمان بخت شما میدرخشد

۱- یك هواپیمای ۴ نفره‌سسنا ساخت‌آمریکا(نمونه‌ای ازاین هواپیما درنمایشگاه آسیائی غرفه شرکت هورآسمان نماینده انحصاری هواپیماهای سسنا در ایران بنمایش گذارده شده است).

۲- دو میلیون ریال پول‌نقد

۳- خانه یك میلیون ریالی (یا معادل وجه آن)

۴- ۱۴ جایزه برای ۱۴ نفر برنده هریك معادل ۱۰ برابر موجودی وام ۵ ساله بدون بهره (هرجایزه تایکمیلیون ریال)

۵- مجموعه‌گرانبهای هدایا شامل ده‌ها هدیه ارزنده ازطرف شرکتها و موسسات مشهور

۶- پنج دستگاه اتومبیل ژیان (اتومبیل برگزیده باامتیازات منحصربفرد)

۷- . . . . درانتظار هفتمین ستاره بخت

ازهم‌اکنون برای استفاده ازجوایز فوق‌العاده حساب‌ذخیره به یکی ازشعب بانك اصناف ایران مراجعه وباحداقل یکهزار ریال برای خود وفرزندانتان حساب ذخیره‌بازکنید. خوشبختی درانتظار شماست.

درخشش ششمین ستاره درآسمان بخت شما دارندگان

حساب ذخیره بانك اصناف ایران

۵ دستگاه اتومبیل ژیان (اتومبیل برگزیده بامشخصات منحصربفرد)

از شرکت سهامی ایرانی تولید اتومبیلهای سیتروئن

بانك اصناف ایران

افسونگر

اهدائی شرکت سهامی جیپ اولین کارخانه سازنده اتومبیل

وپیشرو صنعت اتومبیل سازی درایران

شنبه‌ها از ۸ تا ۸½ بعدازظهر

درتلویزیون ملی ایران

نصف قیمت ماشین تحریر برقی

ارزانترین ماشین فتوکپی

بدون نگاتیف (الکتروستاتیک)

ساخت آمریکا

شرکت دفتر ماشین: جوابگوی هر نوع احتیاج فتوکپی شما

خیابان عباس‌آباد تقاطع روزولت تلفن ۷۶۴۴۵۵

SAFETY GLASS MIRAL

شرکت سهامی کارخانجات صنعتی میرال MIRAL CO.

سازندهٔ انواع شیشه‌های نشکن

درغرفه شرکت سهامی کارخانجات صنعتی شیشه میرال

درمیدان سازمان ملل متحد نمایشگاه آسیائی تهران

ازانواع شیشه های نشکن وشیشه های ایمنی سه‌لایه

وسایرشیشه هائی که طبق استانداردهای بین المللی

ساخته میشود دیدن فرمائید

نرخ بهره اسناد خزانه تغییر خواهد کرد

بقیه از صفحه اول

بهره اسناد خزانه در کمیسیونی که رئیس یاقائم‌مقام بانك مرکزی ایران ورئیس دفتر مرکزی بودجه وخزانه- دارکل عضویت دارند، تعیین میگردد. آئین‌نامه مزبور نحوه تشکیل این کمیسیون را روشن کرده و چون دو هفته قبل تصویب و ابلاغ شده ، بهمین جهت حداکثر تا دو هفته دیگر بموجب ماده چهار آئین‌نامه، اولین جلسه تشکیل خواهد شد. کمیسیون مربوطه نسبت به نرخ بهره تصمیم جدید اتخاذ خواهد کرد. نرخ بهره اسناد خزانه معمولا باتوجه به نرخ بهره سپرده ثابت معلوم میشود.

● ضرورت تغییر

سپرده ثابت در حقیقت رقیب اسناد خزانه است ، اگر نرخ آن با نرخ اسناد خزانه تفاوت زیادی داشته باشد طبعا خریداران اسناد خزانه بطرف سپرده ثابت روی خواهند آورد، بهمین جهت با تغییری که در نرخ سپرده ثابت پیدا شد ، ضرورت تغییر و افزایش نرخ اسناد خزانه لازم تشخیص داده شده است.

البته اسناد خزانه بعلت آنکه درهرسه ماه قابل فروش ودریافت بهره است باوجود آنکه نرخ بهره آن معمولا کمتر از سپرده ثابت میباشد و مورد استقبال بیشتری میباشد .

گزارش خبرنگار ما حاکی است که نرخ بهره جدید اسناد خزانه در حال حاضر ۶ درصد است و نرخ سپرده ثابت ،اخیرا به ۸درصد افزایش یافت. طبیعی است که اگر کمیسیون تصمیم به افزایش نرخ بگیرد، میزان آن بین ۶تا ۸درصد خواهد بود. بنظر محافل بانکی نرخ بهره دیگر در ۶درصد فعلی ثابت نخواهد بود اما به ۸درصد سپرده ثابت هم نخواهد رسید. تصمیم کمیسیون تکلیف این کار راهزودی روشن خواهد کرد.

● متن آئیننامه

متن آئین‌نامه اجرائی قانون اسناد خزانه که بتصویب هیئت دولت رسیده بشرح زیر است. ماده اول مربوط به تعاریف میباشد. در ماده ۲ گفته شده جلسات هیئت موضوع ماده ۱۲ قانون اسناد خزانه واوراق قرضه که هیئت نظارت نامیده میشود باشرکت کلیه اعضاء رسمیت یافته وتصمیمات هیئت باتفاق آراء معتبر است.

ریاست جلسات بعهده رئیس کل بانك مرکزی ایران یا قائمقام رئیس کل بانك مرکزی ایران میباشد.

۳-مسئول امور اوراق بهادار در بانك مرکزی ایران سمت دبیری هیئت نظارت را بعهده خواهد داشت ونامبرده مسئول و عهده‌دار انجام وظایفی است که براساس این آئین‌نامه ازطرف هیئت مذکور بعهده او محول میشود .

۴- جلسات هیئت نظارت ماهی یکبار تشکیل میشود و در صورت لزوم جلسات فوق‌العاده بدرخواست هریك از اعضاء بدعوت رئیس هیئت تشکیل خواهد شد.

مواد ۵ و ۶ و ۷ و ۸ و ۹ و ۱۰ و ۱۱ مربوط به مشخصات اسناد خزانه و اوراق قرضه می باشد .

۱۲- عرضه اسناد خزانه در روز های شنبه و عرضه اوراق قرضه در روز های دوشنبه صورت خواهد گرفت ، درصورتی که اسناد خزانه یا اوراق قرضه در روز عرضه آماده و دراختیار عامل نباشد درمقابل دریافت وجه رسیدگی مطابق نمونه‌ای که از طرف بانك مرکزی ایران تهیه می شود تحویل مشتری خواهد شد که بعدا در قبال آن اصل اسناد خزانه یا اوراق قرضه تحویل می شود ، میزان و مشخصات اسناد و اوراق در هر عرضه لااقل دو روز قبل از روز عرضه برای اطلاع عموم اعلام خواهد شد .

مواد ۱۳ تا ۲۰ نیز مربوط به نحوه فروش و وظایف عامل فروش می باشد .

۲۱- اسناد خزانه واوراق قرضه قابل انتقال است !

۲۲- اوراق قرضه بی‌نام واسناد خزانه بدون هیچگونه تشریفات بین فروشنده و خریدار انجام می شود و دارنده آن مالك شناخته میشود.

۲۳- معاملات اوراق قرضه بانام باید با حضور خریدار و فروشنده و یا وکیل رسمی آنها انجام شود، امضای فروشنده باید در محل مخصوص در ظهر برگ قرضه توسط عامل تائید گردد ، عامل موظف است نام و مشخصات مالك جدید و تاریخ انجام معامله را در همان روز به بانك مرکزی ایران اطلاع دهد .

۲۴- اصل و بهره اوراق قرضه با نام در سررسید مربوط در وجه مالك پرداخت می گردد .

۲۵- بهره اسناد خزانه و اوراق قرضه به آخرین مالك پرداخت می شود و هیچگونه ادعائی از جانب انتقال دهندگان قبلی آن برای پرداخت بهره از طرف عامل پذیرفته نخواهد شد .

۲۶- درصورتی که دارندگان اوراق قرضه بخواهند اوراق را با اوراق دیگری با بهای اسمی بیشتر یا کمتر و یا اوراق قرضه با نام را با بی‌نام و یا بالعکس تعویض نمایند بانك مرکزی ایران می‌تواند اوراق ارائه شده را با اوراق متعلق بخود ازهمان انتشار (درصورتی که دراختیار داشته باشد) تعویض نمایند .

۲۷- اصل مبلغ اسمی اسناد خزانه واوراق قرضه پس ازسررسید توسط عامل همه روزه قابل پرداخت می باشد اسناد خزانه و اوراق قرضه بازپرداخت شده باید با مهر مخصوص ابطال و برای امحاء به بانك مرکزی ایران تحویل گردد.

۲۸- پرداخت بهره اوراق قرضه هر شش ماه یکبار در مقابل قطع کوپن مربوط از اوراق توسط عامل صورت خواهد گرفت، عاملین بانك مرکزی ایران باید کوپن های قطع شده را پس ازابطال با مهر مخصوص بضمیمه صورتی که حاوی کلیه مشخصات اوراق و مبلغ بهره است بلافاصله به بانك مرکزی ایران ارسال دارند .

تبصره - در موقع پرداخت بهره کوپن مربوط نباید از اصل برگ جدا باشد ، در صورت جدا بودن فقط پس ازتائید بانك مرکزی ایران بهره مزبور قابل پرداخت می‌باشد.

۲۹- مهر مخصوص ابطال اسناد خزانه و اوراق قرضه و کوپن ها از طرف بانك مرکزی ایران تهیه ودراختیار عاملین گذاشته می‌شود.

۳۰- عاملین بانك مرکزی ایران در مورد معاملات اسناد خزانه واوراق قرضه در مقابل بانك مرکزی ایران مسئولیت کامل دارند عاملین باید متعهد شوند که هرگاه براثر عمل آنان زیانی ایجاد شود تا روشن شدن موضوع زیان مزبور به بدهکار حساب آنان منظور خواهد شد .

فصل ششم - مقررات متفرقه

۳۱- موسسات دولتی و وابسته بدولت موظفند که اسناد خزانه و اوراق قرضه را بعداز سررسید در مقابل بدهی های مالیاتی بپذیرند .

۳۲- کلیه شرکت‌ها وموسسات و سازمان های موضوع ماده ۲۵ قانون موظفند پنجاه درصد وجوه مذکور در ماده مزبور را باسناد خزانه و اوراق قرضه تبدیل نمایند.

۳۳- شرکت های بیمه داخلی و نمایندگی موسسات بیمه خارجی موظفند پنجاه درصد سپرده ها و ذخائر خود را باسناد خزانه واوراق قرضه تبدیل نمایند .

۳۴- اوراق قرضه که در اجرای مواد ۳۲ و ۳۳ این آئین‌نامه خریداری می شود نباید از ۴۰ درصد وجوه و سپرده ها و ذخائر مذکور درمواد مورد بحث کمتر باشد .

۳۵- حکم مواد ۳۲ و ۳۳ این آئین‌نامه در مورد آن قسمت از وجوه که قبل‌ازتصویب این آئین‌نامه باسناد خزانه موضوع قانون مصوب بهمن ۱۳۴۳ و اوراق قرضه دفاعی موضوع تبصره ۳۳ قانون بودجه ۱۳۴۶ تبدیل شده است از تاریخ اولین سررسید اسناد و اوراق مزبور اجراء خواهد شد .

۳۶- هرگونه تغییری در مفاد این آئین‌نامه به پیشنهاد وزارت دارائی و تصویب هیئت وزیران بعمل خواهد آمد .

مقررات جدید تغییر رشته دبیرستانها

مقررات مربوط به تغییر رشته دانش آموزان دوره دوم متوسطه بتصویب شورای عالی آموزش و پرورش رسید که بزودی برای اجرا به آموزشگاه های کشور ابلاغ خواهد شد.

طبق این مقررات دانش‌آموزان برای تغییر رشته مواد درسی را بشرح زیر بایدامتحان داده وقبول شوند.

● چهارم ریاضی

چهارم ریاضی به‌چهارم طبیعی و ادبی -بدیع ، تاریخ، جغرافی ، عربی ، تاریخ ادبیات ، قرائت ، دستورزبان فارسی .

چهارم ریاضی به چهارم خانه داری -خیاطی وپارچه شناسی ، آشپزی وتغذیه ، تزئین منزل ، روابط‌خانوادگی

● چهارم طبیعی

چهارم طبیعی به‌چهارم ادبی - بدیع ،تاریخ ، جغرافی ، عربی ، تاریخ ادبیات.

چهارم طبیعی به‌چهارم ریاضی- هندسه ، متمم حساب ، جبر ، چهارم طبیعی به‌چهارم خانه‌داری ، خیاطی‌وپارچه‌شناسی ، آشپزی و تغذیه ، تزئین منزل ، روابط خانوادگی.

● چهارم ادبی

چهارم ادبی به‌چهارم طبیعی - جبر ، طبیعی ، فیزیك ، شیمی، چهارم‌ادبی به چهارم ریاضی ، جبر، هندسه ، متمم حساب ، فیزیك ، شیمی .

چهارم‌ادبی به‌چهارم خانه‌داری- خیاطی‌و پارچه‌شناسی، آشپزی و تغذیه ، روابط خانوادگی ، تزئین منزل.

● چهارم خانه‌داری

چهارم خانه‌داری به چهارم‌طبیعی فیزیك ، شیمی ، طبیعی ، جبر، چهارم خانه‌داری به ادبی - بدیع ، تاریخ ادبیات ، جغرافی عربی ، تاریخ، قرائت‌ودستور زبان فارسی

چهارم خانه‌داری به چهارم ریاضی جبر، هندسه ، متمم حساب،فیزیك شیمی.

● چهارم منشی‌گری

چهارم منشی‌گری به چهارم‌طبیعی- فیزیك، شیمی ، طبیعی ، جبر ، هندسه ، علوم اجتماعی ، خانه داری.

چهارم منشی‌گری به چهارم‌ادبی- بدیع، تاریخ‌ادبیات ، جغرافیا ، تعلیمات مدنی ، قرائت‌و دستورزبان فارسی ، عربی ، ریاضی،فیزیك شیمی طبیعی وبهداشت ،خانه‌داری تاریخ.

چهارم منشی گری به چهارم خانه‌داری - خیاطی وپارچه شناسی، آشپزی و تغذیه، تزئین منزل، بچه‌داری و بهداشت ، علوم‌اجتماعی ، خانه‌داری.

● پنجم ریاضی

از پنجم ریاضی وادبی به‌پنجم طبیعی- طبیعی چهارم و پنجم از پنجم ریاضی به پنجم خانه‌داری - خیاطی و پارچه شناسی ، آشپزی وتغذیه، روابط خانوادگی، تزئین منزل، بچه‌داری وبهداشت .

● پنجم طبیعی

از پنجم طبیعی به پنجم ادبی- بدیع وقافیه، تاریخ،جغرافی،عربی، فلسفه و منطق وروانشناسی،قرائت ودستور زبان فارسی .

از پنجم طبیعی به پنجم‌ریاضی- هندسه، جبر و متمم حساب ورسم چهارم و جبر و هندسه فضائی ، مثلثات و هیت پنجم از پنجم‌طبیعی به پنجم خانه‌داری- خیاطی وپارچه شناسی، آشپزی و تغذیه، روابط خانوادگی، تزئین منزل،بچه‌داری‌و بهداشت .

● پنجم ادبی

از پنجم ادبی به پنجم طبیعی- فیزیك ، شیمی، جبر چهارم،طبیعی، فیزیك، جبر، شیمی ومثلثات پنجم

از پنجم ادبی به پنجم ریاضی- جبر، هندسه، فیزیك، شیمی متمم حساب ، رسم چهارم، ریاضی و جبر، فیزیك،شیمی،هندسه‌فضائی، مثلثات پنجم ریاضی .

از پنجم ادبی به پنجم‌خانه‌داری -خیاطی و پارچه شناسی آشپزی‌و تغذیه، روابط خانوادگی وتزئین منزل، بچه‌داری وبهداشت .

● پنجم خانه‌داری

از پنجم خانه‌داری به‌پنجم ادبی -بدیع و قافیه ، تاریخ ادبیات ، تاریخ، جغرافی، عربی،روانشناسی وزیبا شناسی، از پنجم‌خانه‌داری به پنجم طبیعی- فیزیك،شیمی،طبیعی، جبر از پنجم خانه‌داری به پنجم ریاضی، جبر، مثلثات، هندسه ، فیزیك، شیمی .

● منشیگری

از پنجم (دوم) منشی گری به‌پنجم طبیعی- فیزیك ، شیمی، طبیعی ، جبر، مثلثات،هندسه،علوم‌اجتماعی، خانه‌داری، از پنجم (دوم)منشیگری به پنجم ادبی- بدیع وقافیه،تاریخ ادبیات تاریخ،تعلیمات مدنی،عربی، فلسفه ومنطق وروانشناسی،ریاضی، فیزیك، شیمی، خانه‌داری .

از پنجم (دوم) منشی گری به پنجم ریاضی - جبر ، مثلثات ، هندسه، فیزیك، شیمی،رسم،طبیعی وبهداشت، علوم‌اجتماعی،خانه‌داری. از پنجم (دوم) منشی گری به‌پنجم خانه‌داری- خیاطی وپارچه‌شناسی ، آشپزی و تغذیه،روابط‌خانوادگی، تزئین منزل، بهداری و بهداشت، فیزیك، شیمی، طبیعی و بهداشت، علوم اجتماعی .

یادداشتی از روابط اقتصادی و بازرگانی میان کویت و ایران

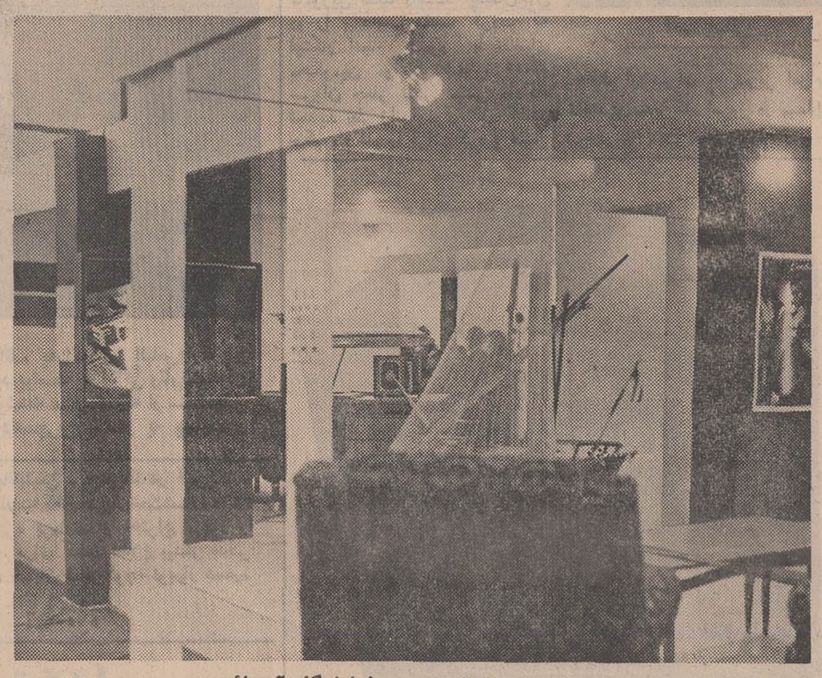

دورنمای غرفه کویت در نمایشگاه آسیائی

میان کویت وایران روابط حسنه ومیان دو ملت کویت و ایران دوستی دیرینه‌ای برقرار است که مسافرت های دوستانه‌ای که اخیرا والاحضرت امیر دولت کویت ایران و مسافرتی که اعلیحضرت شاهنشاه ایران بکویت انجام دادند آن‌را تقویت بخشید .

در سایه این دوستی روابط اقتصادی و بازرگانی میان دو کشور گسترش یافت و سال به سال به ویژه ده ساله اخیر بشکل محسوسی توسعه یافت. واخیرا یك قرارداد بازرگانی میان دو کشور در راه تقویت این روابط وتوسعه مبادلات بازرگانی میان آنها منعقد شدو ضمنا طرح یك قرارداد ترانزیت میان دو کشور موردمطالعه میباشد وبزودی میان آنها بامضاء خواهد رسید .

بعلت موقعیت طبیعی و وضع آن وآب وهوا کویت ناچار است اکثر و شاید کلیه نیازمندیهای خود را به کالا های مصرفی کشاورزی و صنعتی از خارج وارد کند وایران در ردیف‌ششم کشور- های صادر کننده به‌کویت قرار دارد. زیرا کویت از نزدیکترین بازارها به کشور ما بشمار میرودو میتواند مقدار معتنابهی از کالاهای صنعتی ومواد غذائی به آن صادر نماید. در عین حال کویت هم نیازمندی بازارهای ایران را از کالاها و فرآورده‌های اضافه بر احتیاج خود که از محصولات داخلی ویا خارجی است تامین می کند .

ارزش مبادلات بازرگانی میان کویت وایران در سال ۱۹۶۸ بالغ بر ۷٫۷۲۸٫۴۷۳ دینار کویتی و وزن آن بالغ بر ۲۱۵٫۷۴۷٫۹۴۰ کیلوگرم گردید .

جدول زیر میزان صادرات و واردات کویت را از ایران در مدت ۱۹۵۹ - ۱۹۶۸ نشان‌میدهد.

سال	ارزش واردات به دینار کویتی	ارزش صادرات به دینار کویتی
۱۹۵۹	۱٫۵۸۸٫۵۲۵	۲٫۵۰۲٫۹۱۳
۱۹۶۰	۱٫۲۲۸٫۰۳۲	۲٫۸۹۴٫۶۷۴
۱۹۶۱	۲٫۲۶۲٫۸۴۵	۳٫۴۱۷٫۱۹۱
۱۹۶۲	۲٫۲۱۷٫۵۱۵	۱٫۷۹۳٫۴۹۲
۱۹۶۳	۲٫۷۰۷٫۳۷۱	۲٫۲۹۴٫۴۳۶
۱۹۶۴	۴٫۰۶۳٫۰۳۷	۱٫۷۵۷٫۲۱۰
۱۹۶۵	۴٫۳۲۰٫۰۰۰	۴٫۴۹۳٫۰۰۰
۱۹۶۶	۴٫۳۴۹٫۰۷	۲٫۴۶۳٫۰۱۳
۱۹۶۷	۳٫۹۱۹٫۳۰۱	۲٫۱۲۵٫۳۲۷
۱۹۶۸	۳٫۶۰۰٫۱۳۶	۳٫۸۷۳٫۵۹۲

بامطالعه جدول بالا ملاحظه‌می کنیم که‌ارزش واردات کویت‌از ایران در سال ۱۹۵۹ بالغ بر ۱٫۵۸۸٫۵۳۵ دینار کویتی بوده‌و این رقم درسال ۱۹۶۶ به ۴٫۳۴۹٫۰۰۳ دینار کویتی یعنی ظرف ۸سال بالغ برسه برابر گردید و این نشانه محسوسی‌از توسعه بازرگانی میان دوکشو ربه شمار میرود.

بویژه‌این که ملاحظه میکنیم که‌صادرات کویت به ایران نیز از ۲٫۵۰۲٫۹۱۳ دینار کویتی در سال ۱۹۵۹ به ۴٫۴۹۳٫۰۰۰ دینار کویتی‌درسال ۱۹۶۵ افزایش یافت ورقم صادرات کویت به ایران‌در سال ۱۹۶۵ به‌بالاترین ارتفاع رسید.

بهترین‌واردات کویت ازایران عبارت از قالی‌و قالیچه ، دام ، سبزیجات ومیوه تازه ، حبوبات برنج ، شیرینیجات وبیسکویت ، آجیل ،پیازوسیر ، ادویه،ماکارونی وروغن نباتی، پنبه خام ،مرمر و گچ سیمان معمولی، موزائیك ، گرد موزائیك ، فرآورده های : کاشی ، مصنوعات سفالی‌و غیره و مهمترین صادرات کویت به ایران عبارت از برنج پیشاور ، آجیل ونارگیل ، تمبر هند، قندو شکر،سبزیجات کنسرو شده ، چای، ادویه ، سیگار ، مارگارین و روغن نباتی ، ذغال سنك انواع چوب ، خورده آهن ، روغن موتور و موادسوختی ، کود شیمیائی ، رنك ، محصولات مختلف‌لاستیکی، پارچه های پنبه‌ای . سیمان سفید و رنگی‌وآبی ، سیمان گل جهت حفریات ، ظروف شیشه‌ای ، ظروف‌چینی ، لوله های تابیده‌آهنی پلهای آهنی . لوله وزانوی‌آهنی، طناب ، قفل وکلید ، ووسایل در وپنجره ، یخچال وپنکه‌برقی ، اتومبیل‌ولوازم آن ، کشتی‌وقایق، وسایل مسافرت ، ساعت ، فلاکس وسولفات آمونیم وغیره وقتی که جداول تجارت خارجی موردمطالعه قرار می گیردمعلوم میشود که کالا های متعددی میان دوکشورمبادله میشود و روشن می گردد که‌این بازار هاچگونه‌سعی دارند که‌نیاز خود را از کالا های همدیگر تامین نمایند .واین بهترین وسیله برای‌جلوگیری ازدگرگونی قیمت هادربازار های دوکشوراست‌زیرا هر موقع کمبود عرضه کالائی در بازار های ایران باعث بالا رفتن قیمت گردد بلافاصله بازار های کویت بازار های ایران رابه‌مقدار زیادی از کمبودکالا اشباع می کنند.

واین‌وضع کاملا بر بازار های کویت صدق می کند . از اینرو مسلم‌است که درسال های آینده همکاری اقتصادی‌و بازرگانی میان دوکشورتوسعه خواهدیافت.

با اینکه کویت زمان کوتاهی است که درنمایشگاه های بین‌المللی شرکت میکند ولی غرفه های آن‌در نمایشگاه هائی که شرکت‌کرده‌موفقیت محسوسی بدست آورده و اثر نیکوئی در تماشاچیان بجا گذاشته است زیرا سعی کرده که مظاهرپیشرفت رادرتمام‌امورکشور نشان دهد .

در نمایشگاه آسیائی ۱۹ موسسه عمومی در غرفه کویت شرکت کرده‌اند علاوه‌برآن‌شرکتهای فرآورده‌های نفتی و کارخانجات دیگری که‌ازمواد اولیه موجود درکویت استفاده میکنند در این‌غرفه شرکت دارند .

از لحاظ اقتصاد داخلی سیاست نفتی و ثروت طبیعی کویت بر دو اساس مهم استوار است‌یکی افزایش درآمد کویت از محصولات نفتی و دیگری افزایش همبستگی میان سازمان نفتی و سایر قسمت‌های اقتصادکویت .

همچنین کویت سعی دارد امکانات شرکت نفت ملی راکه‌بامبلغ ٤ و نیم میلیون دینار کویت در سرمایه‌اش سهیم شده است تقویت بخشد. ضمنا کویت‌ازصنایع خصوصی دررشته‌های‌مختلف پشتیبانی میکند و در شرکتهای‌مهم‌سهیم‌میشود تاجائیکه سهام دولت علاوه بر وامهائی که‌دراختیار شرکت‌های محلی میگذارد بالغ بر۶٫۵۱میلیون گردید .

در خدمات عمومی دولت اطفال را از سن چهار سالگی تا فارغ‌التحصیلی‌ازلحاظ بهداشت‌وآموزش و کمکهای لازم ضمانت میکند و تمام این هزینه‌ها را مجانا میپردازد .

همچنین برخانواده‌ها نظارت میکند و کارافتادگان راصاحب‌خانه و زندگی میسازدوتاسیس‌باشگاه‌ها و جمعیت های تعاونی مختلف را تشویق وبرای کسانیکه دارای درآمد کم هستندخانه‌تامین‌میکند. بطور خلاصه کویت با تمام نیروی خود برای‌فراهم ساختن رفاهیت اجتماع‌درامور مختلف‌تلاش‌میکند.

نامه یك ایرانی به حسن‌البکر

آقای رئیس جمهور عراق به‌حال ملت محروم و گرسنه عراق فکری کنید

اقدامات خلاف رویه عمال‌دولت عراق احساسات وطن پرستانه ایرانیان مقیم کشور های خارج‌را نیز برانگیخته است .

آقای هوشنك مستوفی که در دانشگاه « یوتا» تدریس می کند در این باره مستقیما نامه‌ای به حسن‌البکر نوشته و رونوشت آنرا برای روزنامه اطلاعات فرستاده است . با توجه باینکه این نامه مفصل نمونه‌ای از احساسات پاك ایرانیان خارج از کشور میباشد قسمت هائی از آن نقل میشود .

حضرت احمد حسن البکر‌رئیس جمهوری محترم عراق - بغداد :

جناب آقای رئیس جمهوری من بعنوان یك نویسنده ایرانی مقیم آمریکا که در تمام دوره زندگانیم همواره خدمتگزار صدیق شاهنشاه بزرك ایران ومردم کشورم بوده‌ام برفتار ستمگرانه و دورازجوانمردی عمال حکومت جنابعالی نسبت به هموطنانم در کشور عراق بشدت اعتراض میکنم و میخواهم توجه خاص آنجناب را بحقایقی که‌شاید تاکنون از زبان هیچکس نشنیده باشید جلب نمایم . زیرا طی چند ماه اخیر اخبار اسف‌انگیزی که‌در مورد رفتار نفرت‌انگیز گردانندگان حکومت عراق با ایرانیان مقیم‌آن کشور منتشر شده است قلب ایرانیان را در هر جای دنیا که بوده‌اند عمیقا جریحه‌دار نموده و اتش خشم آنها را بر ضد چنین اعمال ناروا و دور از انسانیت برانگیخته است .

جناب آقای رئیس جمهوری : از روزیکه دولت عراق در مورد حقوق مسلم و مشروع دولت شاهنشاهی ایران در اروند رود دست بیکرشته تبلیغات دور از منطق و حقیقت زده است‌وهموطنان ما را باین بهانه مورد آزار و شکنجه قرار داده و هیاهو وجنجال را جانشین واقعیت نموده است ما هر روز و هر ساعت اخبار غم‌انگیز تری در باره بد رفتاری ها و اعمال وحشیانه حکومت عراق با ایرانیان مقیم آنکشور شنیده‌ایم .

شنیده‌ایم که بر خلاف کلیه موازین اخلاقی و اصول انسانی و قوانین بین‌المللی اموال هموطنان عزیز ما در کشورجنابعالی‌دستخوش مصادره قرار گرفته موجودی تجار ایرانی در بانکها تصاحب شده و حتی عده‌ای از ایرانیان موردهتك حرمت و حتی جرح و ستم واقع شده‌اند ، شنیده‌ایم که این مردم بی‌گناه بزور سر نیزه‌عمال‌حکومت عراق از خانه و کاشانه خود رانده شده و آواره دشت و بیابان و صحراهای خشك و لم‌یزرع‌شده‌اند و در آن گرمای توان فرسا چندین روز گرسنه وتشنه‌مانده‌اند ودایره این بیدادگریهای قرون وسطائی بحدی گسترش پیدا کرده که‌حتی مقامات روحانی وزائرین‌قبورمتبرکه نیز از عواقب و عوارض آن‌مصون نمانده‌اند .

جناب آقای رئیس جمهوری : من در اینجا بعنوان‌یك‌نویسنده انساندوست که همواره قلمش را وقف دفاع از ستمدیدگان ومنافع مردم کشور خویش نموده وبعنوان یك ایرانی وطن پرست که همیشه و در هر حال خدمتگزار ملت ایران و شاهنشاه خردمند این سرزمین بوده است میخواهم جنابعالی را متوجه کنم که آنچه بدست مامورین حکومت فعلی عراق بر سر ایرانیان آمده هرقدر هم موجب تنفر و تاسف مردم‌ایران شده باشد بهیچوجه مایه تعجب و شگفتی آنان نگردیده است چون ما وقتی می بینیم حتی امروز طی اینهمه کودتا های پی در پی که دیگر از شدت تکرار بصورت خنده‌آور و مضحکی در آمده‌است عاملین هر کودتا نسبت‌بطرفداران حکومت قبلی چه بیداد گریهائی روا میدارند و چگونه در منتهای قساوت و بیرحمی خون هزاران‌نفر بیگناه را بر خاك میریزند بدون تردید دیگر نمیتوانیم و نباید توقع داشته باشیم با ما که همسایه هستیم بهتر از این رفتار شود.

جناب آقای رئیس جمهوری : چه خوب بود اگر شما و اطرافیانتان بشنیند و تاریخ درخشان وطولانی شاهنشاهی ایران را بدقت بخوانید و نقشه قرون گذشته ایران را جلوتان بگذارید و به بینید این سرزمینی که شما امروز آنرا جمهوری عراق مینامید چگونه بوجود آمده است و مخلوق کدام سیاستها بوده است و تازه اگر تاریخ را هم قبول ندارید بیزحمت یکروز بر خیزید و بروید و سری بخرابه های طاق کسری و ایوان مدائن بزنید تاباچشمهای خودمند غیر قابل انکار عظمت‌باستانی‌ایران را در عراق به بینید .

بلی آقای رئیس جمهوری :حالا شما از ما طلبکار شده‌اید و بر سر اروند رود ایرانی جار وجنجال راه می اندازید و دست به چنین اعمال شرم آوری نسبت بهموطنان ما میزنید و آنها را با سر نیزه‌از خانه و کاشانه‌خودبیرون میریزید.

در حالیکه شما خودتان بهتراز همه کس میدانید که اگر عواطف بشر دوستانه ملت ایران و طبع رئوف و مهربان و صلحجوی - شاهنشاه ما نبود ارتش نیرومند ما در مدتی کمتر از ۲٤ ساعت شماو عمال متجاوزتان رابمجازات‌اعمالتان میرسانید.

جناب آقای رئیس جمهوری : با این همه شما اگرفرصت‌وسعه صدر توجه باین حقایق مسلم را هم ندارید لااقل چشمهای خود را باز کنید و عظمت و قدرت بهناور ایران امروز را به بینید و بیاد بیاورید که کشور ما تنها بخاطر داشتن رهبر خردمند و مدبر و دلسوزی چون شاهنشاه آریامهر چگونه در عرض مدت کوتاهی‌با سرعتی شگفت‌انگیز و باورنکردنی راه تکامل و ترقی و پیشرفت را پیموده و بجائی رسیده است که امروز بهر لحاظ مانند تاج رقیب ناپذیری بر تارك کلیه کشور های خاور میانه و نزدیك میدرخشد ، چشمان خود را باز کنید وملاحظه بفرمائید که چگونه آن سالهای گرانبهائی را که‌شماوسایررهبران عراق مصروف دسیسه بازی‌و کودتا سازی و قتل بیگناهان و غارت ملت ستمدیده عراق نمودید پیشوای بزرك و شاهنشاه محبوب ما تمام این ایام را صرف رفاه‌وآسایش ملت خویش و پیشرفت مادی و معنوی کشور ایران نمودند و با ایجاد انقلاب‌سفیدوبدون خونریزی تمام زنجیر های کهنه و پوسیده گذشته را از دست و پای ملت ایران باز کردند و کشور عزیزما را با چنان سرعتی به جلو راندند که یکشبه ره صد ساله رفت .

اما شما بمن بگوئید در تمام این مدت برای ملت خود چه کردید؟ آیا شما وهمفکرانتان هیچ هنری جز کودتا سازی و قتل و غارت داشته‌اید ؟

آیا جز در راه حفظ منافع شخصی و تحکیم مبانی قدرت خود قدمی برداشته‌اید ؟

آیا هیچ اقدامی جز بر پا کردن چوبه های دار و تیر باران و ترویج حس کینه و انتقامجوئی بعمل آورده‌اید ؟و سر انجام آیا هیچ درسی جز درس خونریزی‌و آدمکشی بملت خود داده‌اید ؟

شما اگر این حقایق را هم‌نمی توانید بپذیرید لااقل بردارید تاریخ دنیا را از زمان فرعون و نمرود و شداد تاکنون بخوانید گر چه تاریخ بما می‌آموزد که‌هیچکس از تاریخ پند نمیگیرد و عبرت‌نمی آموزد ولی باز هم ضرری ندارد که شما یکبار تاریخ کشور ها راورق بزنید و ادوار مختلف آنرا‌ازقدیمی ترین ایام تا دوران سلطه هیتلر‌و موسولینی بر اروپا مورد مطالعه قرار دهید تا شاید پس از آن بتوانید به این حقیقت معترف‌شوید که هرگز در این جهان کسی با بیدادگری و ظلم و ستم نتوانسته است بر ملت ها حکومت کند و کاخ بیداد و ظلم و ستم هر قدرهم رفیع و مجلل و باشکوه باشد سرانجام روزی درهم‌خواهدشکست و جز خاك پشیمانی و ندامت چیز دیگری بر سر برپا کنندگانش نخواهد ریخت و اگر هیچیك‌ازاین کار ها راهم نمیکنید ،لااقل‌حوادث همین سالهای اخیر مملکت عراق را مورد توجه و مطالعه قرار دهید و بخاطر بیاورید که از کودتای قاسم تا به امروز چند نفر از جاه- طلبان قدرت پرست برمسندریاست جمهوری عراق تکیه زده‌اند و دستهای آلوده و نا پاکشان بخون چندین هزار انسان بیگناه وسیه روز آغشته شده است . در حالیکه دوران قدرت و ستمگری هر یك از آنها چند روز بیشتر نپائیده و اکنون نیز آرزو های بسیاری از آنان تبدیل بخاك شده و منزل و ماوائی جز گور تنك و تاریك و سرد ندارند .

و بخدا که اگر آن ستمکارانهم چشم بصیرت داشتند و میدانستند که عمر بیدادگری و قدرتشان‌بدین کوتاهی است چه بسا که هرگز بخاطر چند روز حکومت متزلزل و آمیخته بهزاران دلهره ووحشت و هراس دست به آنهمه جنایت شرم‌آور نمی زدند و آنهمه بمردم بی پناه و ستمدیده ظلم و شکنجه روا نمیداشتند .

حضرت رئیس جمهوری :

پس اکنون که چنین است شما بیائید و یکبار برای همیشه ازاین خواب گران غفلت بیدار شوید و بجای آنکه کشتی رانی دولت ایران در اروند رود صد درصد ایرانی دیك خشم و انتقامجوئیتان را بجوش آورد و مردم بیگناه رااز دم تیغ و گلوله بگذرانید بحال ملت محروم و گرسنه عراق فکری بکنید نه مثل سرهنك عبدالناصر که حتی قدرت نگهداری مرز های مملکت خودش را ندارد ودرچنین حالتی مدام رویای خلیج عربی‌می بیند و به خلیج فارس که از آغاز تاریخ خلیج فارس بوده و تا پایان دنیا هم خلیج فارس باقی خواهد ماند نام خلیج عربی میدهدوبیهوده عرض خود میبرد وزحمت‌ما میدارد. بیائید و بجای پیروی و تقلیدازاین سرهنك بیچاره و قابل ترحم و همفکران او بجای ترویج دروغ باطل در برابر حقیقت بکار های درخشان و برنامه های وسیع و افکار مترقی وبشردوستانه‌شاهنشاه بزرك ایران توجه کنید و آئین مملکت داری را ازمعظم‌له‌بیاموزید تا شاید روزی سر انجام بتوانید بفهمید که حکومت کردن برقلب های مردم یك مملکت تا چه حد شگفت انگیزی بیش از حکومت ظالمانه بر مغز های فرسوده آنها لذت دارد .

حضرت رئیس جمهوری :

با این ترتیب من بعنوان یکنفر ایرانی بشما توصیه میکنم که تا وقت باقیست و تا فرصت داریدو هنوز شخص دیگری دست بکودتا نزده وسربریده‌شما رادرتلویزیون بغداد در معرض تماشای مردم نگذاشته است در رفتار و اعمال خود خواهانه خویش تجدید نظر بعمل آورید و بنظر من بهتراست همین امروز هم این کار را بکنید چون فکر میکنم که حتی فرداهم خیلی دیر است ، زیرا هیچ بعید نیست که همین فردا یك جاه‌طلب دیگری هوس ریاست جمهوری عراق بسرش بزند .

اکنون حضرت رئیس‌جمهوری، من نامه‌ام را با یك قطعه شعر بسیار زیبا و عمیق که‌گوئی‌براستی آئینه تمام نمای حوادث سالهای اخیر عراق شما و حکومت های ناپدار آنست به پایان میرسانم ، شعری که بدون تردید برای‌هر زمامدار جاه طلب و ستمکاری می تواند درس عبرت گرانبهائی باشد بخصوص که مضمون و محتوی آن نیز در باره تاریخ و حوادث کشور عراق در قرون گذشته است :

آن شعر چنین است :

نادره پیری ز عرب هوشمند
گفت به عبدالملك از روی‌پند
زیر همین قبه و این بارگاه
روی همین مسند و این جایگاه
دیدم و دیدیم که زابن زیاد
دیده چه ها دید که چشم‌مباد
از پس چندی سر آن خیره‌سر
بدبر مختار بروی سپهر
باز چو مصعب سروسردار شد
دستخوش او سر مختار شد
وین سر مصعب بودای نامدار
تا چه کندبا سر تو روزگار

با تقدیم احترام

هوشنك مستوفی

کشور های متحده آمریکا

کولورادو - دنور ۲۵ اوت ۱۹۶۹

سالن ژاپن در نمایشگاه آسیائی

بقیه از صفحه ۱۵

اراضی متجری بوسعت ۸۱۵جریب ساخته میشود دارای چند دریاچه ، مصنوعی و پیاده‌رو های متحرك و صندلی‌های کابلی متحرك و ترن داخلی است. رستورانهای آن‌بالغ بر۲۱۰ باب بوده و گنجایش آنها ۲۵٫۰۰۰ صندلی است و هر روز قادر به‌تهیه غذای کافی برای۲۳۳ هزار نفر میباشند .

در غرفه‌های مختلف ۷۰ ملت این نمایشگاه‌بیش از۱۵۰۰دوشیزه راهنما بخدمت مشغول خواهندبودو عده راهنمایان نیز بالغ بر۲۳۰نفر خواهد گردید .

آفتاب زدگی

شعار اصلی نمایشگاه را بنای مرکزی آن مجسمه میسازد که به صورت خورشیدی است که منشاء زندگی بشری است، چهره این خورشید روی ستون بلندی نقش بسته که زیر

۲ تن از محکومین حادثه «قزل قشلاق» تیرباران شدند

یکی از محکومین ، مشمول یکدرجه تخفیف شد و بحبس ابد محکوم گردید

● **محکومین، در موقع اجرای حکم اعدام تقاضا کردند مامورین چشمهایشان را نبندند**

سحرگاه امروز ابراهیم خبازی واحد رضائی دو تن از متهمان حادثه سدارس که در دادگاه بدوی و تجدید نظر ژاندارمری کل کشور محکوم به اعدام شده بودند وسیله مامورین ژاندارمری در میدان تیر تبریز، تیرباران شدند.

خبرنگار ما در تبریز گزارش داد : یکی دیگر از متهمین بنام خلیل اصلانی که او نیز محکوم به اعدام شده بود ، باستدعای فرمانده ژاندارمری کل کشور از پیشگاه شاهنشاه آریامهر، بفرمان ملوکانه بایکدرجه تخفیف به حبس ابد محکوم شد .

وی در مراحل بازجوئی با شناساندن اعضای باند ، کمك زیادی به مامورین ژاندارمری کرده بود.

* **وصیت کردند**

ساعت ٤ صبح امروز ، باحضور مقامات ژاندارمری تبریز ،تیمسار فروغ دادستان ژاندارمری کل کشور، قاضی عسگر و خبرنگاران جراید حکم دادگاه قرائت شد .

ابراهیم خبازی و احد رضائی محکومین باعدام صبحانه را بطور کامل صرف کردند و سپس وصیت‌نامه های خود را نوشتند .

● **اجرای حکم**

محکومین پس از انجام تشریفات قانونی توسط قاضی عسگر به میدان تیر هدایت شدند . هنگامی که مامورین قصد داشتند چشمان آن دو را ببندند ، تقاضا کردند که اینکار انجام نشود با تقاضای محکومین موافقت شد ، آنگاه سروان جعفر منش منشی دادگاه تجدید نظر ژاندارمری کل کشور حکم دادگاه را قرائت کرد و ضمن آن فرمان ملوکانه را مبنی بر محکومیت سه تن متهمین حادثه قزل قشلاق ومراتب فرجام خواهی محکومین که در تاریخ بیست ودوم مهر ماه بشرف عرض ملوکانه رسیده است بشرح زیر خواند :

۱ـ باستدعای فرمانده ژاندارمری کل کشور نسبت باعطای یکدرجه تخفیف به خلیل اصلانی موافقت میشود .

۲ـ رای دادگاه بفوریت درمحل بمرحله اجراءدرآید . باین‌ترتیب حکم اعدام اجراء شد .

دیروز محکومین وسیله یك کامیون ژاندارمری با مامورین محافظ از تهران به تبریز اعزام شدند و سحرگاه امروز در میدان تیر تبریز ، تیرباران شدند .

ابراهیم خبازی

خلیل اصلانی

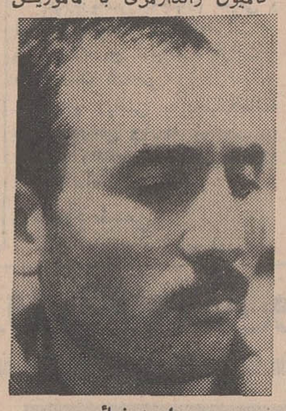

احد رضائی

● **جنایتکاران چه کرده بودند**

ابراهیم خبازی ، احد رضائی ، خلیل اصلانی ، محمد فرشیداد ، علی لطیفی و محمد نامدار درحدود ساعت چهار بعد از ظهر بیست و پنجم تیر ماه در نزدیکی قریه «قزل قشلاق» سدارس بایك آمبولانس که قبلا آن را از مقابل جمعیت شیروخورشید سرخ تبریز بسرقت برده بودند راه را بر اتومبیل حامل حسن اهرابی ، حسینقلی فروتن و یکی دیگر از کارکنان سازمان آب و برق ارس که دویست و ده‌هزار تومان مساعده و حقوق کارمندان سدارس را با خود حمل میکردند بستند وپس از کشتن حسن اهرابی وحسینقلی فروتن حسابدار و راننده اتومبیل پولهارا بسرقت بردند .

۴۳ نفر بیتل و هیپی مزاحم دستگیر شدند

ماموران کلانتری یك اهواز بسرپرستی سرکار سروان رضا مسعودی چهل و سه نفر بیتل و هیپی اهوازی را که‌علاوه برمو های بلند خود را بشکل و قیافه های مضحکی درآورده بودند و اکثرا در مسیر پل معلق کارون مزاحم دختران و زنان میشدند دستگیر کردند .

خبرنگار ما در اهواز گزارش داد : بیتل‌ها و هیپی ها را پس از تراشیدن سرشان تحویل شورای داوری دادند و جالب اینکه یکی از جوانان هیپی حاضر شد علاوه بر پرداخت کلیه جرائم مبلغی بیشتر از سه هزار ریال بصندوق دولت پرداخت نماید تا از تراشیدن سر و سبیلش خودداری شود ولی این تقاضا مورد قبول واقع نشد.

از موی کوتاه خوشم نمیآید!

دیروز یك زن وشوهر در حالی که دست دختر خردسال خودرا در دست داشتند ،وارد راهروی دادگاههای حمایت خانواده‌شدند که به دادگاه شکایت کنند

زن که خودرافاطمه معرفی کرد گفت : دو سال است که به حمام نرفته‌ام وهروقت که می خواهم به حمام بروم، شوهرم فورا یك دیك را پر ازآب کرده و برروی اجاق می‌گذارد تا گرم شود و می گوید :

«درخانه حمام کن!» و من هم ناچار می شوم که به آشپزخانه منزلمان بروم و استحمام کنم و چون ازاین رفتار همسرم سخت ناراحت هستم ،حالابه دادگاه آمده‌ام تاتکلیفم را با او روشن‌نمایم.

مرد که « حسین » نام داشت دراین هنگام به حرف آمد و گفت : من از زنی که موهایش کوتاه باشد خوشم نمی آید و به همین دلیل‌می خواهم که موهای زنم بلند باشد ولی چون زنم‌از موی بلند خوشش‌نمی آید،همیشه سعی می کند به بهانه‌ی حمام رفتن از منزل خارج شود و خودرا به آرایشگاه برساند وموبش‌را کوتاه کند و به همین دلیل با زحمت زیاداورا وادار می سازم که در خانه حمام‌کند وبه بهانه حمام‌رفتن از خانه خارج نشود و حالا هرچه دادگاه نظربدهد من عمل‌میکنم.

حادثه‌ای که ٦ مجروح داشت

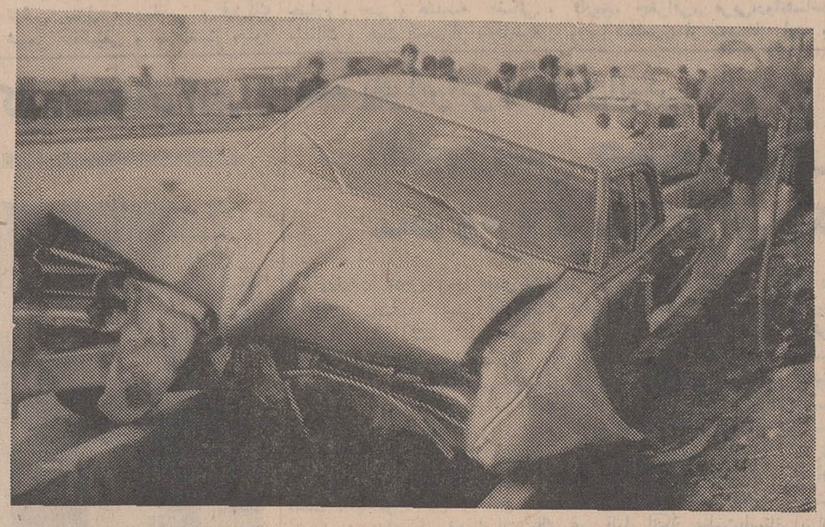

ساعت ۱۰شب جمعه گذشته اتومبیل شماره ۸۱٤۱۱ تهران ـ الف به‌رانندگی الیاس‌وارطانیان که‌در خیابان چهل متری‌مجیدیه از سمت شمال به‌جنوب در حرکت بود، بواسطه بارندگی وتاریك بودن خیابان بافولکس‌واگن شماره ۷۳۷۷۹ تهران ـ الف برانندگی هوشنك مسعودی که از سمت‌مقابل میامدبرخورد نمود . در این‌حادثه سرنشینان هردوسواری که ٦نفر بودندمجروح شده‌و به بیمارستان بیمه های اجتماعی‌اعزام گردیدند.

عکس بالا که از این حادثه برداشته شده اتومبیلها را پس‌از تصادف نشان میدهد.

سرقت بنزین!

راننده‌وشاگردی که‌متهم به‌سرقت بنزین شده‌اند .

بازپرس دادسرای تهران روز پنجشنبه گذشته دو نفر رابه‌اتهام سرقت بنزین روانه زندان‌ساخت.

مامورین تجسس ناحیه یك ژاندارمری مرکز روز پنجشنبه گذشته در خیابان جی‌متوجه‌تانکر نفتکش شماره ۱۱۵٤۷ شدند که در کنار یك مغازه نفت فروشی ایستاده بود و مشغول تخلیه‌بنزین بود .

باسابقه‌ای که ماموران‌ازقاچاق بنزین‌در این‌مغازه‌نفت‌فروشی‌داشتند جلو رفته ومشغول تحقیق شدند ، حبیب بخشی‌زاده راننده تانکر و فریدون رحمانی شاگرد او را دستگیر ساختند .

در تحقیقاتی که ماموران بعمل آوردند معلوم شد که راننده و شاگرد او قرار بوده است که چهارده هزار لیتر بنزین تحویل کارخانه جنرال بدهند ولی یازده هزار لیتر آن را در کارخانه‌خالی کرده‌اند و بقیه را می‌خواستند به فروش برسانند که دستگیرشدند.

راننده تانکر به ماموران گفت: چون پایم درد می کرد شاگردم مشغول تخلیه بنزین شد و من از موضوع خبر ندارم و شاگرد او گفت: نمی‌دانستم که بنزین در تانکر باقیمانده است .

بازپرس دادسرای ناحیه۲تهران آخر وقت روز پنجشنبه گذشته حبیب بخشی‌زاده راننده تانکر را به‌اتفاق شاگردش به اتهام سرقت بنزین روانه زندان ساخت .

سخنرانی پرفسور وادا استاد دانشکده پزشکی ساپورو ـ ژاپن

آقای پرفسور وادا روز چهارشنبه سی‌ام مهرماه در بیمارستان پهلوی ساعت۱۱صبح راجع به‌تازه‌های‌بیماریهای گوارشی‌سخنرانی خواهند کرد .

از کلیه همکاران محترم خواهشمند است که در ساعت مقرر در بیمارستان پهلوی حضور بهمرسانند . مالف ۸۰۱۸

آ ـ ٥۱۱٤٤

آگهی دعوت مجمع عمومی عادی صاحبان‌سهام شرکت‌واحد اتوبوسرانی عمومی تهران وحومه بطور فوق‌العاده «برای نوبت دوم»

بدینوسیله از صاحبان سهام شرکت واحد اتوبوسرانی عمومی تهران و حومه برای تشکیل جلسه مجمع عمومی عادی صاحبان سهام دعوت میشود که در ساعت ٥ بعداز ظهر روز چهارشنبه چهاردهم آبانماه ٤۸ در محل شرکت واقع در نارمك حضور یافته و در جلسه شرکت فرمایند .

دستور جلسه :

۱ـ انتخاب کسری اعضاء هیئت مدیره .

۲ـ انتخاب بازرس قانونی .

۳ـ اتخاذ تصمیم در باره مدیران و بازرس شرکت طبق بند ٦ ماده ۳۱ اساسنامه .

٤ـ استماع گزارش هیئت مدیره و بازرس .

٥ـ تصویب ترازنامه عملکرد مالی ۱۳٤۷ شرکت .

٦ـ تعیین خط مشی شرکت .

هیئت مدیره شرکت واحد اتوبوسرانی عمومی تهران‌وحومه

آ ـ ٥۱۱۳۰

سوسن در گاردن پارتی پارك‌شهر

آ ـ ٥۱۱۳۲ ۱ـ۳

متروپل — گروه سینما های — سانترال

پولیدور — انفل — رویال

برنامه آینده خودرا معرفی میکنند

آنها مردانی بودند خبیث ، بدسابقه ـ بی ـ عاطفه که کشتن حرفه‌شان بود و مرك هدفشان

بازی پلید

باشرکت : نیجل داونپورت ، نیجل گرین ، هرس اندروز

محصول کمپانی یونایتدآرتیست

United Artists Entertainment from Transamerica Corporation

بزودی

سرگذشت پرماجراوعشق های شورانگیز «آلفرد کبیر» تنها پادشاه تاریخ انگلستان که به لقب کبیر مفتخر شد وقوانین او مسیرزندگی ملتی را تغییر داد .

مترو گلدوین مایر تقدیم میکند

دیوید همینگز

مایکل یورک در فیلم

روزهای عشق و افتخار

سینماسکوپ ـ رنگی

"Alfred the Great"

پست ایران بصورت کتاب سال

یك مجموعه نفیس ، یك کتاب پرمغز ویك یادگاری ارزنده یعنی پست ایران شماره آینده

تا کنون مجموعه‌ای به‌این زیبائی و پر مطلبی در مطبوعات ایران سابقه نداشته است .

آگهی استخدام

بقیه از صفحه آخر

شرایط استخدام

۱ـ قبولشدگان در امتحان‌های ورودی .

۲ـ داشتن برك خاتمه خدمت یا معافی دائم (غیر پزشکی).

۳ـ نداشتن تعهد خدمتی در سازمانهای دولتی

٤ـ حداکثر سن در مورد گروههای شغلی ردیف۱و۳ (۲۷سال) وبرای مهندسان ورانندگان (۳۰سال).

٥ـ سلامت کامل

٦ـ کسانیکه دارای مدرك تحصیلی بالاتری هستند ـ درشرایط مساوی حق تقدم خواهند داشت.

علاقمندان میتوانند برای ثبت‌نام باارائه فتوکپی مدارك تحصیلی وبرك خاتمه خدمت یا معافی و دوبرك رونوشت شناسنامه ـ دو قطعه عکس ٤×٦ تاتاریخ هشتم آبانماه۱۳٤۸ بکارگزینی سازمان تلویزیون ملی ایران واقع‌در خیابان پهلوی ـ بلوار جانسپارشماره ۲۳ مراجعه فرمایند.

برای دریافت هرگونه اطلاعات بیشتر نیز میتوانند قبلا به‌آدرس فوق مراجعه کنند. امتحان گروههای شغلی ردیف ۱ـ۲ـ۳ روز جمعه نهم آبانماه ٤۸ در دانشکده پزشکی دانشگاه تهران برگزار خواهد شد.

آ ـ ٥۱۱٦۲ ۱ـ۳

الی‌لیلی‌اندکمپانی مقیم ایندیاناپلیس ـ ایندیانا در آمریکا صاحب اختراع‌راجع به«املاح‌سولفات» که‌در ایران‌تحت‌شماره۳٦۱۳ به ثبت رسیده است اجازه بهره برداری از اختراع مزبور را باشخاص ذینفع عرضه مینماید . برای کسب اطلاع بیشتر بدفتر حقوقی ر . آقابابیان و همکاران خیابان شاه کوچه نوبهار شماره ۱۸ مراجعه شود .

آ ـ ٥۱۰۰٦

اسوریسرچ‌اندانجینرینك کمپانی مقیم الیزابت ایالت نیوجرسی در آمریکا

صاحب‌اختراع راجع به «طریقه تبدیل مجدد کاتالیزرپلاتینی بوسیله طریقه‌اصلاحی» که درایران تحت شماره ۲٦۷٥ به ثبت رسیده است اجازه بهره‌برداری از اختراع مزبور راباشخاص ذینفع‌عرضه مینماید . برای کسب اطلاع بیشتر بدفتر حقوقی ر. آقابابیان وهمکاران خیابان شاه‌کوچه نوبهار شماره ۱۸ مراجعه شود .

آ ـ ٥۰۹۹۸

شماره ۱۹۱٥٦ تاریخ ٤۸/۷/۱٤

تجدید آگهی مناقصه

پرو آگهی مناقصه ۱۷٦۳۱ ـ ۱۱/٦/٤۸ شهرداری رضائیه باستناد تصویب‌نامه‌انجمن شهری‌وموافقت‌شماره ۱۰۷۷۹ـ٦/٦/٤۸ سازمان محترم‌جلب سیاحان عملیات ساختمانی توسعه متل‌رضائیه راکه مشتمل برتخریب وتجدید بنای قسمتی از ساختمان موجود و احداث ساختمان جدید باکلیه تاسیسات لازم تا درجه‌مبلمان و محوطه سازی میباشد و هزینه‌آن درحدود بیست میلیون ریال برآورد گردیده طبق نقشه و فهرست حجم کلیه عملیات‌موجود باشرایط زیر بمناقصه واگذار مینماید .

۱ـ شهرداری مختار است ۲٥٪ کار را کسر یا اضافه نماید مدت انجام کار پنج ماه ازتاریخ عقد و مبادله قرارداد میباشد وروزهائیکه بعلت بارندگی وسرما امکان ادامه کار نیست به تشخیص و تایید دستگاه نظارت بمدت پیمان اضافه خواهد شد .

۲ـ صلاحیت فنی ومالی پیشنهاد دهندگان باید از طرف دفتر مهندسی استان تایید شده باشد .

۳ـ کسانیکه مایل بشرکت در مناقصه باشند میتوانند با مراجعه بدفتر مهندسی استان واقع در رضائیه و پرداخت پنج هزار ریال بحساب ۷۲۱۳ دربانك‌ملی شعبه رضائیه اوراق‌شرکت در مناقصه را دریافت وتاساعت یك‌بعداز ظهر روز چهارشنبه‌سی‌ام مهر ماه ٤۸ پیشنهاد خودرا د ردوپاکت لاك‌ومهر شده بشرح زیر بدفتر شهرداری تحویل ورسید دریافت دارند .

پاکت الف ـ اسناد و اوراق مناقصه که‌به‌مهر شرکت ممهور وبامضاء پیشنهاددهنده رسیده باشد ورسید اسناد خزانه و یا ضمانت‌نامه بانکی به مبلغ‌یك‌میلیون ریال بمدت سه ماه بعنوان سپرده ضمیمه باشد چنانچه برنده مناقصه از پیشنهاد خودعدول نماید سپرده او بنفع شهرداری ضبط‌ولدی‌الاقتضا بانفر بعدی قرارداد منعقد خواهد شد تاعقد قرارداد سپرده برنده دوم‌وسوم مسترد نخواهد شد در صورتیکه پاکت الف ناقص تشخیص داده شود از قرائت پاکت (ب) خودداری خواهد شد .

پاکت ب ـ محتوی اوراق قیمت های پیشنهادی که‌با تمام‌حروف وبدون قلم خوردگی نوشته‌شده باشد خواهد بود حضورپیشنهاد‌دهندگان یا نماینده قانونی آنها در جلسه مناقصه آزاد بوده و مناقصه حضوری‌ممنوع است.

٤ـ پیشنهادات واصله درساعت ٤بعداز ظهر همان روز (سی‌ام مهر ماه ٤۸) باحضور اعضای کمیسیون مربوطه باز و قرائت خواهد شد .

٥ـ پیشنهاد دهندگان نباید مشمول منع مداخله کارمندان در معاملات دولتی باشند .

٦ـ هزینه چاپ آگهی مالیات وغیره کلا بعهده برنده‌مناقصه است .

۷ـ دستگاه نظارت دفتر مهندسی استان آذربایجان غربی خواهد بود .

۸ـ شهرداری در رد یا قبول یك یاکلیه پیشنهادات واصله مختار است .

۹ـ قرارداد طبق طرح قرارداد تنظیم و مبادله خواهد شد .

۱۰ـ بهای کارانجام شده بموجب صورت وضعیت تنظیمی‌پس از تایید دفتر مهندسی استان پرداخت میشود .

۱۱ـ سایر شرایط در طرح قرارداد مندرج است .

۱۲ـ این آگهی در دو نوبت بفاصله یك هفته در روزنامه انتشار می‌یابد .

۱۳ـ شرکت‌هائیکه قبلا اوراق مناقصه خریداری نموده‌اند بایستی برای دریافت فهرست حجم عملیات واوراق جدیدمجددا بدفتر مهندسی استان مراجعه نمایند .

شهردار رضائیه ـ دکتر وکیلی زاده

آ ـ ٤۹۲٤٤ ۱ـ۲

دارندگان دستگاه های‌هوای گرم حرارت مرکزی

فیلترهای نایلونی قابل شستشو که از سیاه شدن پرده‌ها و دیوار های خانه شما جلوگیری مینماید برای فروش موجود است

شرکت تهویه بامسئولیت محدود تلفن ۷٦۲٤٦۳

چای جهان کیسه یی

● برای مسافرت ، اگر بخواهید درقهوه خانه‌ها و هتل‌ها از چای خودتان مصرف کنید .

● برای هتل‌ها و کافه رستوران‌ها ، اگر بخواهند رضایت مشتریان خود را جلب کنند .

● برای طبخ فوری ، درمنازل کم جمعیت .

● وبالاخره ، برای کسانیکه تاکنون چای کیسه‌یی مصرف کرده وبه محسنات آن پی برده‌اند .

چای جهان

عمده فروشی : شرکت سهامی جهان تهران خیابان بوذرجمهری غربی شماره ۲۹۹ ـ تلفن ۲۹۷٤۲ ـ ٥٤۹۲۱

خورده فروشی : سوپرمارکتها و خواربارفروشی های بزرگ .

بزودی

اثری عمیق وموثروحقیقت‌جو از سینمای امریکا

فیلمی درباره عشق، زندگی، شب زنده داری و مسائل جوانان امروزی

لاناترنر. جرج چاکریس

ریچاردایگان در فیلم

وسوسه خطرناك

محصول برادران وارنر سون آدتز

پخش ازمتروگلدوین‌مایر

شماره ۱۹۳۳۲ ـ تاریخ ۱۹/۷/٤۸

تجدید آگهی مناقصه

پیرو آگهی مناقصه ۱۸٥٥۳ـ ۲٦/٦/٤۸ شهرداری رضائیه باستناد موافقت مقام معظم استانداری آذربایجان غربی جدولسازی وموزائیك فرش قسمتی از پیاده‌رو خیابانهای رضائیه را که هزینه آن در حدود یك میلیون ریال برآورد گردیده طبق نقشه وواحد بهاء و مشخصات موجود باشرایط زیر بمناقصه واگذار مینماید.

۱ـ شهرداری مختار است ۲٥٪ کار را کسر یا اضافه نماید مدت انجام کار یکماه از تاریخ‌عقد و مبادله قرار داد میباشد.

۲ـ صلاحیت فنی و مالی پیشنهاد دهندگان باید از طرف دفتر مهندسی استان تائید شده باشد.

۳ـ کسانیکه مایل بشرکت در مناقصه باشند میتوانند با مراجعه بدفتر مهندسی استان واقع در رضائیه و پرداخت یکهزار ریال بحساب ۷۲۱۳ دفتر مهندسی استان در بانك ملی شعبه رضائیه اوراق شرکت د رمناقصه را دریافت و تاساعت یك بعدازظهر روز شنبه سوم آبان‌ماه ٤۸ پیشنهاد خودرا در دوپاکت لاك‌مهرشده بشرح زیر بدفتر شهرداری تحویل‌و رسید دریافت نمایند.

پاکت الف ـ اسناد مناقصه که زیر آن جمله ملاحظه شد ومورد قبول است نوشته و بامضاء پیشنهاد دهنده رسیده باشد ورسید پرداخت مبلغ یکهزار ریال بهای اوراق شرکت در مناقصه و اسناد خزانه یاضمانت‌نامه بانکی یارسید واریز وجه بحساب سپرده شهرداری به مبلغ پنجاه هزار ریال بمدت یکماه بعنوان سپرده ضمیمه باشد چنانچه برنده مناقصه از پیشنهاد خود عدول نماید سپرده او بنفع صندوق شهرداری ضبط ولدی‌الاقتضا بانفر دوم قرار داد منعقد خواهد شد و تاعقد قرارداد سپرده برنده دوم وسوم مسترد نخواهد شد در صورتیکه پاکت الف ناقص تشخیص داده شود از قرائت پاکت (ب) خودداری خواهد شد.

پاکت ب ـ محتوی پیشنهاد و میزان تخفیف که باتمام حروف و بدون قلم خوردگی نوشته شده باشد خواهد بود حضورپیشنهاد دهندگان یانماینده قانونی آنها درجلسه مناقصه آزادبوده‌و مناقصه حضوری ممنوع است.

٤ـ پیشنهادات واصله در ساعت پنج بعدازظهر روزشنبه سوم آبانماه ٤۸ (همان روز) با حضور اعضاء کمیسیون مربوطه‌بازو قرائت خواهد شد.

٥ـ پیشنهاد دهندگان نباید مشمول‌منع مداخله کارمندان در معاملات دولتی باشند.

٦ـ هزینه چاپ آگهی ـ مالیات و غیر کلا بعهده برنده‌مناقصه است.

۷ـ شهرداری در رد یاقبول یك یاکلیه پیشنهادات واصله مختار است.

۸ـ قرارداد طبق طرح قرارداد تنظیم و مبادله خواهد شد.

۹ـ بهای کار انجام شده‌بموجب صورت وضعیت تنظیمی مهندس ناظر پس از تائید دفتر مهندسی استان پرداخت میشود.

۱۰ـ دستگاه نظارت دفترمهندسی استان‌آذربایجان غربی‌است.

۱۱ـ سایر شرایط در طرح قرارداد مندرج‌است.

شهردار رضائیه ـ دکتر وکیلی‌زاده

آ ـ ٥۰٦٥۸ ۱ـ۲

رودتایلور

کلودیاکاردیناله در فیلم

جهنم قهرمانان

The Hell With Heroes

رنگی

باشرکت : هاری‌گاردینر

محصول یونیورسال

از همین هفته

درسینماهای

کاپری ریولی

شاهکاری پر ماجرا ـ اثری عشقی ـ فیلمی بیسابقه که نظیر آنرا در سالهای اخیر هرگز ندیده‌اید .

مجالس ترحیم

بمناسبت درگذشت تیمسار سرتیپ‌مهدی حسام وزیری افسر بازنشسته شهربانی کل کشور وپدر خانم آقای مهندس صالح امین‌الاسلام کارشناس این وزارت مجلس ترحیمی از ساعت ۹تا۱۲ روز یکشنبه ۲۷ مهرماه در مسجد مجد منعقد خواهدبود .

آ-۲۳۰۴۳ وزارت منابع‌طبیعی

شهربانی کل کشور باکمال تاسف درگذشت شادروان تیمسار سرتیپ مهدی حسام‌وزیری افسر بازنشسته شهربانی کل کشور راباطلاع میرساند . مجلس ترحیم آن شادروان روز یکشنبه ۲۷ مهرماه ۱۳۴۸ از ساعت ۹الی ۱۱ صبح در مسجد مجد برگزار خواهد بود .

آ-۲۳۰۰۳

نمایندگان آذربایجان در مجلسین سناوشورای ملی بانهایت تاسف درگذشت شادروان‌تیمسار سرتیپ مهدی‌حسام وزیری افسر بازنشسته شهربانی کل کشور را که یکی‌از افسران باتقوی و خدمتگزار و از محترمین آذربایجان‌بوده‌اند باطلاع میرساند . مجلس ترحیم آن مرحوم روز یکشنبه ۲۷ مهرماه ۱۳۴۸ از ساعت ۹الی ۱۱ صبح در مسجد مجد منعقد خواهد بود .

سپهبدورهرام،دکترضازاده‌شفق ، احمد بهادری ، دکتر شفیع‌امین ، دکتر امامی‌خوئی ، امامی‌رضوی ، کریم اهری ، مهندس بهبودی ، پدرامی ، پزشکی ، جوادی ، جهانشاهی ، حق‌شناس ، دکترسعید مالك ، دکتر دادفر ، محمد دیهیم، زرگرزاده ، مهندس‌زنجانچی ، شکیبا ، دکتر صاحب‌قلم، صدقیانی‌زاده ، دکتر عاملی ، دکتر عدل ، مهندس عدل، دکتر عدل طباطبائی ، دکتر فریور ، کلانتری ، دکتر مدنی، علی مرندی ، دکتر احمد ملکی ، موسوی ماکوئی ،داودموید امینی

آ-۲۳۰۰۳

باکمال تاسف وتاثر درگذشت تیمسار حسام وزیری را بدینوسیله اعلام و مجلس ترحیم آن شادروان روز یکشنبه ۲۷ مهرماه ۱۳۴۸ از ساعت ۹الی ۱۱ صبح در مسجد مجد منعقد خواهد بود .

نورالدین امامی‌خوئی

آ-۲۳۰۰۳

کانون افسران بازنشسته بانهایت تاسف درگذشت‌شادروان تیمسار سرتیپ مهدی حسام‌وزیری افسر بازنشسته شهربانی کل کشور را باطلاع میرساند . مجلس ترحیم آن مرحوم‌روز یکشنبه ۲۷ مهرماه ۱۳۴۸ از ساعت ۹الی ۱۱صبح‌درمسجد مجد برگزار خواهد شد .

رئیس کانون افسران بازنشسته

آ-۲۳۰۰۳

بانهایت تاسف درگذشت شادروان تیمسارسرتیپ‌مهدی حسام‌وزیری افسر بازنشسته شهربانی کل کشور را که از خدمتگزاران صدیق‌ولایق کشور بودندباطلاع‌عموم‌آذربایجانیان مقیم مرکز میرساند . مجلس ترحیم‌آن‌فقیدسعید روزیکشنبه ۲۷ مهرماه ۱۳۴۸ از ساعت ۹الی ۱۱ صبح در مسجد مجد منعقد خواهد بود .

رئیس جمعیت آذربایجانیان مقیم مرکز
دکتر عباس ادهم - اعلم‌الملك

آ-۲۳۰۰۳

انجمن محلی شمال‌شرق‌قلهك بانهایت تاسف درگذشت شادروان تیمسار سرتیپ مهدی حسام‌وزیری افسر بازنشسته شهربانی کل کشور را که از افسران شریف و خدمتگزارو لایق کشور بودند باطلاع عموم اهالی محل میرساند . مجلس ترحیم از ساعت ۹الی ۱۱ صبح روز یکشنبه ۲۷ مهر ماه ۱۳۴۸ در مسجد مجد منعقد خواهد بود .

رئیس انجمن محلی شمال‌شرق‌قلهك-سرلشگرجوانشیر

آ-۲۳۰۰۳

دوستان و همکاران‌شادروان تیمسارسرتیپ حسام‌وزیری باکمال تاسف‌وتاثر درگذشت صمیمی‌خودرابدینوسیله اعلام میدارد مجلس ترحیم آن فقید سعید روز یکشنبه ۲۷ مهرماه ۱۳۴۸ از ساعت ۹الی ۱۱ صبح در مسجد مجدبرگزار خواهد بود .

سرلشگر جوانشیر ، سرتیپ حسن سهیلی ، سرتیپ‌محمود ایروانی ، سرتیپ شاپور لواء مختاری ، سرتیپ منصور وقار سرتیپ‌محمدحسین امیرپرویز ، حسین اسکندری ، دکتر ابراهیم برزگر ، سرتیپ‌فرج‌اله همایونفر ، سرتیپ ایزدی سرتیپ فتح‌اله بهنام ، سرتیپ حسن نخعی ، سرتیپ مهندس امیرحسین قوانلو ، سرتیپ احمد پایدار ، سرتیپ لوزانی ، سرهنك غلامعلی مهرپور ، سرهنك نصرت‌اله معینی،سرهنك آزاد ، سرهنك حسن صباحی،حاجی اسمعیل صادقی

آ-۲۳۰۰۳

خانواده‌های : حسام‌وزیری ، ورهرام ، امامی‌خوئی ، زنده‌دل ، نویدی ، امین‌اسلامی،بنی‌رباح ، امیرحر ، ایرانپور سلیمان‌پور ، ریاحی ، ضرغام ، لکستانی ، وزیری ، یاسمی، بیات ، ترابی ، فروغی ، رحیمیان ، امیری ، بیات ماکو، علی‌آبادی ، مظاهری ، شایگان ، اسمعیل‌زاده ، فیروزبخت، آریان‌نیا ، روان‌بخش ، کشاورزی ، صادقی ، مظلومی ، لك، پورلك ، روشن ، ریاضی ، بایندر ، کابوسی ، توکلی،نوبخت سیروس ، علیشاهی ، کاوسی

بانهایت تاسف وتاثر درگذشت شادروان تیمسارسرتیپ مهدی‌حسام‌وزیری (حسام‌دفتر) افسر بازنشسته شهربانی کل کشور را باطلاع عموم بستگان و دوستان میرساند . مجلس ترحیم زنانه و مردانه آن مرحوم روز یکشنبه ۲۷ مهرماه ۱۳۴۸ از ساعت ۹الی ۱۱ صبح در مسجد مجد منعقد خواهد بود .

آ-۲۳۰۰۳

بعموم افراد خانواده‌های عزادار بویژه بازماندگان آن مرحوم مصیبت وارده را تسلیت میدهیم

سازمان قند وشکر باکمال تاسف‌درگذشت ناگهانی آقای مهدیقلی میرزاملك‌آرائی صاحب‌منصب‌عالیرتبه‌بازنشسته خودرا باطلاع همکاران محترم میرساند . مجلس ختم آن فقیدسعید از ساعت ده‌الی دوازده روز دوشنبه ۲۸ مهرماه در خانقاه صفی‌علیشاه منعقد خواهد بود .

مدیر کل سازمان قندوشکر-دکترمحمدجزایری

آ-۲۲۹۷۵ ۱-۲

خاندانهای : ملك‌آرائی ، مجتهدی‌زنجانی ، دارائی ، موسوی‌زنجانی ، بلباسی ، مستعدی ، صفائی ، سلیمی ، وحدتی ، فقیه ، بدیعی و سایر خاندانهای وابسته

باکمال تاسف درگذشت ناگهانی شادروان مهدیقلی‌میرزا ملك‌آرائی راباطلاع دوستان و همشهریان محترم میرسانند. مجلس ترحیم مردانه آن فقید سعید روز دوشنبه ۲۸مهرماه از ساعت ۱۰ الی ۱۲ و مجلس ختم زنانه در همان روز از ساعت ۳الی ۵ بعدازظهر در خانقاه حضرت صفی‌علیشاه‌منعقد خواهد بود .

آ-۲۲۹۷۵ ۱-۲

بعموم بازماندگان آنمرحوم مصیبت وارده را تسلیت میدهیم

بانهایت تاسف و تاثر درگذشت شادروان مرحومه خانم حبیبه‌اخوان راباطلاع دوستان و آشنایان‌میرساند‌مجلس تذکر آن مرحومه روزهای یکشنبه ۲۷ مهر از ساعت ٤الی ۸ بعدازظهر در منزل رضوان اخوان واقع در خیابان روزولت نرسیده به‌سه‌راه عباس‌آباد کوی رضوان‌شماره ۲

ودوشنبه ۲۸ مهرساعت ٤الی ۸ بعدازظهر در منزل‌دکتر اخوان واقع در خیابان بلوار الیزابت جنب ٤٤٤ کاشی ۳۰۸ منعقد خواهد شد .

رضوان‌اخوان ، دکتر موسی اخوان ، خانواده لاله‌زاری خانواده میثاقیان ، خانواده ندیب ، خانواده مشتعل

آ-۲۹۸۵ ۲

بعموم بازماندگان آ نمرحومه مصیبت وارده راتسلیت میدهیم

فرزند دلبند وجوان ناکام مزین‌افشاری در اثر تصادف بااتومبیل جان شیرین خودرا از دست داد و پدر و مادر،برادر و خواهرش را برای ابد داغدار نمود . مجلس ختم آن ناکام ازساعت ۳تاه بعدازظهر روز یکشنبه ۲۷ مهر درمسجد حاج حسن خیابان ارامنه (شاهپور) و مجلس زنانه در همانروز وساعت در خیابان فرهنك (شاهپور) شماره ٥٤ برگزارمیشود

دکتر هبت‌اله افشاری

بانهایت تاسف بدینوسیله درگذشت‌ناگهانی بهرام‌افشاری‌اقدم برادر همکار گرامی آقای سیروس افشاری اقدم را باطلاع میرساند . مجلس ختم آن شادروان روز یکشنبه تاریخ ۲۷ مهرماه ٤۸ از ساعت ۳تاه بعدازظهر در مسجد حاج‌حسن خیابان شاهپور - خیابان ارامنه منعقد خواهد بود .

آ-۲۳۰۳۳ سازمان مسکن

بانهایت تاثر وتاسف درگذشت جوان ناکام مزین (بهرام) افشاری راباطلاع دوستان و آشنایان میرساند .

مجلس ترحیم مردانه روز یکشنبه ۲۷ مهرماه در مسجد حاج‌حسن واقع در خیابان شاهپور (ارامنه) از ساعت ۳تاه بعد ازظهر و مجلس ختم زنانه همان روز در منزل آن مرحوم واقع در خیابان فرهنك شماره ٥٤ منعقد میباشد .

دکتر هیبت‌اله‌افشاری و بانو ، مهندس سیروس افشاری فهیمه‌افشاری ، فریده افشاری ، احمد مانیان ، فرخ‌مانیان ، سرهنك تهرانی ، نورالدین‌علوی ، اعظم علوی ، عزت علوی، گلرخ قاسملو ، رشتچی

آ-۲۲۹۵۷

بعموم بازماندگان آن مرحوم مصیبت وارد ه‌را تسلیت میدهیم

باکمال تاسف وتاثر درگذشت جوان ناکام مسعودنیك‌نفس دانشجوی دانشکده کشاورزی رضائیه فرزند آقای محمدعلی نیك‌نفس را باطلاع میرساند . مجلس ترحیم‌آن‌ناکام ازساعت ۹تا۱۱ صبح روز یکشنبه ۲۷ مهرماه در مسجد حاج‌شیخ عبدالحسین (آذربایجانیها) منعقد خواهد بود .

اتحادیه صنف فروشندگان رنك

آ-۲۲۹٦٥

بانهایت تاسف وتاثر درگذشت‌جوان ناکام مسعودنیك‌نفس دانشجوی دانشکده کشاورزی رضائیه فرزند آقای محمدعلی نیك‌نفس راباطلاع میرساند . مجلس ترحیم آن ناکام‌ازساعت ۹تا۱۱ صبح روز یکشنبه ۲۷ مهرماه در مسجد حاج شیخ عبدالحسین (آذربایجانیها) منعقد خواهد بود .

شرکت سهامی کارخانجات تولیدی سوپررنك

آ-۲۲۹٦٥

خانواده‌های : اهرابیان ، صمدی ، نیك‌نفس ، کاشانی، بری ، اندرآبی ، کاشی ، آذری ، توکلی ، کاظمی،عبداللهی نوروزیان ، فائضی ، ماهوت‌فروش ، سپهبد شفقت ، قطینی، خالیچی ، کلاهی ، یمینی ، تبریزچی ، مرندی ، واحدی ، بهروزی ، اردبیلی، مجددشهروز، دیلمقانی، شقاقی، قاری‌زاده، نبی‌زادگان ، سلمان‌منش ، ایرانفر ، دژدار ، آقاجان‌زاده ، صمدزاده ، شبستان ، رنگچی ، رونقیان ، دستمالچیان ، خادم‌حسینی ، لباف ، اهرابی ، جوادیان ، جوان ، زنوزی ، امینی ، بروجردی ، مهاجران ، اغنمی ، شعار ، مهرجو ، ساوجبلاغچی

باکمال تاسف وتاثر فوت جانگداز جوانان ناکام‌مهدی صمدی و مسعود نیك‌نفس دانشجویان دانشده کشاورزی‌رضائیه راباطلاع خویشان و دوستان میرسانند . مجلس ختم مردانه روز یکشنبه ۲۷ مهرماه جاری از ساعت ۹تا۱۱ صبح درمسجد حاج شیخ عبدالحسین (آذربایجانیها) و مجلس ختم زنانه در همان روز از ساعت ۳ تاه بعدازظهر در منزل شخصی واقع در میدان کندی خیابان تاج ۲۰متری فرزانه ده‌متری هاتف پلاك ٦۲ منعقد خواهد بود.

حاج‌علی‌نیك‌نفس ، دکتر اسمعیل‌صمدی ، الحاج احمد صمدی ، الحاج‌علی‌اصغر نیك‌نفس ، الحاج‌علیقلی اهرابیان

مصیبت وارده را بعموم بازماندگان ان مرحوم تسلیت میدهیم

خانواده‌های : ترغیبی ، درجی ، شاعری ، خلخالی ، قزلباش ، طلوعی ، قیومی و خانواده‌های وابسته

بانهایت تاثر درگذشت مرحوم عبدالوهاب ترغیبی بزرك فامیل راباطلاع دوستان و آشنایان میرسانند . مجلس ختم مردانه روز یکشنبه ۲۷ مهرماه از ساعت ۳تاه بعدازظهر در مسجد سجاد واقع در خیابان شاه ، چهارراه گیتی و ختم‌زنانه در همان ساعت در منزل آن مرحوم واقع در جاده پهلوی ایستگاه محمودیه کوچه حکمی شماره ۳۸ منعقد می‌باشد.

آ-۲۲۹٤۹

بعموم بازماندگان آنمرحوم مصیبت وارده را تسلیت میدهیم

بدینوسیله فوت ناگهانی آقای حسین حائری کارمند عالی‌رتبه بازنشسته ثبت کل راباطلاع همکاران محترم میرساند مجلس ختم آن مرحوم روز یکشنبه ۲۷ر۷ر٤۸ از ساعت۳تاه بعدازظهر در مسجد ارك برگزار خواهد شد .

آ-۲۲۹٥٥ اداره ثبت کل

بایکدنیا تاثر و تاسف درگذشت ناگهانی پسرخاله‌عزیز وارجمندم مرحوم حسین حائری عضو عالیرتبه ثبت کل را به استحضار عموم بستگان و دوستان میرساند . مجلس ختم آن مرحوم از ساعت ۳ تاه بعدازظهر روز یکشنبه ۲۷ مهرماه‌در مسجد ارك منعقد می‌باشد .

محمدیوسف حائری‌زاده مازندرانی

آ-۲۲۹٥٥

بااندوه بسیار درگذشت ناگهانی مرحوم حسین حائری‌را باطلاع بستگان و آشنایان میرساند . مجلس ختم از ساعت ۳تا ٥ بعدازظهر روز یکشنبه ۲۷ مهرماه در مسجد ارك و مجلس ختم زنانه همان روز و ساعت در منزل شخصی آن مرحوم واقع در داودیه خیابان ظفر پشت بیمارستان شهرآزاد منعقد خواهد بود .

نصرت حائری ، دکترعلی حائری ، عصمت حائری،ناهید حائری ، غذراصفائی حائری ، مصطفی حائری ، مجتبی حائری جلال حائری ، دکتر حمید صفائی‌حائری ، جلال صفائی‌حائری علی‌صفائی حائری ، زهرا صفائی‌حائری ، راضیه صفائی حائری ، جمال‌الدین علامه ، مهندس هوشنك جمشیدی ، زین‌العابدین فروهری ، دکترنظام‌الدین حائری‌زاده ، دکتر حسام‌الدین‌حائری‌زاده ، مجدالدین‌حائری‌زاده ، خانواده‌های: علاءالمحدثین ، علافر ، انصاری‌نژاد ، انصاری ، جراحی ، سبط‌الشیخ‌انصاری ، انصاری،خاتمی ، تقی‌زاده،ذاکری،احمدی

آ-۲۲۹٥٥

بعموم افراد خانواده‌های عزادار بویژه بازماندگان آن مرحوم مصیبت وارده را تسلیت میدهیم

باکمال تاسف درگذشت شادروان باقر مولائی راباطلاع اقوام و آشنایان میرساند . مجلس ترحیم آن مرحوم روز یکشنبه ۲۷ مهرماه‌ازساعت ۳ونیم تاه‌ونیم بعدازظهر درخانقاه صفی‌علیشاه و ختم زنانه در همان روز در منزل شخصی آن مرحوم واقع در دروازه شمیران - خیابان خورشید برقرار میباشد .

زهره‌مولائی ، منیژه‌مولائی ، ملیحه مولائی ، سرهنك حسین زمان‌پور ، وخانواده‌های میرفخرحمله،سرگرداسداللهی قاسم آجودانی ، آذرمی

آ-۲۲۹٦۹

بعموم بازماندگان آن مرحوم مصیبت وارده را تسلیت میدهیم

باکمال تاسف وتاثر فوت شادروان دکتر آرام‌خاچاطوریان را باطلاع کلیه دوستان و آشنایان میرساند . مجلس ترحیم آن مرحوم روز یکشنبه ۲۷ مهرماه ٤۸ از ساعت ۱۱ در کلیسای ارامنه واقع در خیابان قوام‌السلطنه شمالی منعقد خواهد بود .

آ-۲۲۹٤۱ وراخاچاطوریان

بعموم بازماندگان ان مرحوم مصیبت وارده را تسلیت میدهیم

خبرتاسف‌آور درگذشت شادروان حسن‌ولادی عضواطاق بازرگانی‌ایران و آلمان که از بازرگانان صدیق و نیکوکار و خوشنام وارزنده اقتصادی ایران مقیم آلمان بودند موجب تاثر قاطبه بازرگانان گردید . اطاق بازرگانی تهران ضمن ابراز همدردی بابازماندگان فقیدسعید باطلاع میرساند .

مجلس ترحیم آن مرحوم روز دوشنبه بیست‌وهشتم مهرماه از ساعت ۳الی ٥ بعدازظهر در مسجد مجد برگزار خواهدشد.

رئیس اطاق بازرگانی تهران محمدخسروشاهی

آ-٥۱۲٤٤ ۱-۲

باکمال تاسف وتاثر درگذشت همکار ارجمند شادروان حاج‌حسن‌ولادی کهازبازرگانان خوشنام ایرانی مقیم هامبورك بودند باطلاع دوستان واعضاء محترم اتحادیه بازرگانان‌صادر کننده فرش میرساند . مجلس ترحیم آن مرحوم روز دوشنبه ۲۸ مهرماه از ساعت ۳الی ٥ بعدازظهر در مسجدمجدبرگزار خواهد شد .

نایب‌رئیس اتحادیه بازرگانان صادرکننده فرش
حسین هشیار

آ-٥۱۲٦۸ ۱-۲

باکمال تاسف وتاثر درگذشت ناگهانی دوست و همکار ارجمند شادروان حاج‌حسن ولادی را که از بازرگانان نیك‌نام وارزنده ایرانی مقیم هامبورك بودند باطلاع دوستان و اعضاء محترم اتحادیه میرساند . مجلس ترحیم‌آن‌مرحوم روزدوشنبه ۲۸ مهرماه از ساعت ۳الی ٥ بعدازظهر در مسجد مجد منعقد خواهد بود .

رئیس اتحادیه صنف ، میخ ، قفل ، لولا ، ویراق‌آلات
عبدالحسین - سودبخش

آ-۲۲۹۹۱ ۱-۲

بااندوه فراوان دوستان و همکاران شادروان حاج‌حسن ولادی تبریزی که یکی از بازرگانان خیرونیکوکار مقیم هامبورك بود فوت ناگهانی آنمرحوم راباطلاع عموم دوستان‌و همکاران میرسانند . مجلس ترحیم روز دوشنبه ۲۸ مهرماه از ساعت ۳تاه بعدازظهر در مسجد مجد برقرار است .

حاج‌محمدرضا جعفری ، حاج‌محسن قندهاری ، حاج علی لولاآور ، محسن رکن‌الدین ذوالنصر ، عبدالحسین‌سودبخش، دکترعزیزی ، حسن متین ، سیدی

آ-۲۲۹۸۹ ۱-۲

خانواده‌های : ولادی تبریزی ، فردانش ، خسروشاهی، اعتماد ، خوشنویس ، اتفاق ، خداداد ، زرتشت رضاسیمناد ، عاصمی ، کاشانی ، اربابی ، طلائی‌فر، مسیح‌طهرانی،طهرانچی اکبری ، علاءالدینی

بانهایت تاسف وتاثر فوت ناگهانی شادروان حسن ولادی تبریزی نایب‌رئیس اطاق بازرگانی ایران و آلمان را که در هامبورك برحمت ایزدی پیوسته باطلاع دوستان و بستگان میرساند . مجلس ختم مردانه از ساعت ۳تاه بعدازظهر روز دوشنبه ۲۸ مهرماه در مسجد مجد منعقد است .

آ-۲۲۹۸۹ ۱-۲

بعموم افراد خانواده‌های عزادار بویژه بازماندگان آن مرحوم مصیبت وارده را تسلیت میدهیم

بانهایت تاسف درگذشت شادروان بانو کوکب‌غفاری‌نراقی راباستحضار خویشان و دوستان میرساند . مجلس ترحیم مردانه آن مرحومه از ساعت ۳تاه بعدازظهر روز دوشنبه۲۸ مهرماه ٤۸ در مسجد ارك و مجلس ختم زنانه در همان روز وساعت در منزل سیف‌اله‌غفاری نراقی واقع در انتهای خیابان فرح‌شمالی - خیابان نظاملی کاشی ٤۳ منعقد میباشد .

خانواده‌های : غفاری‌نراقی ، روحانی ، رضوانی نراقی، رضوانی غفاری ، رضائی‌نراقی ، طراوتی ، محجوب ، دلیلی، فاضلی ، برازجانی ، زمانی ، خسروی

آ-۲۲۹٥۳

بعموم بازماندگان آن مرحومه مصیبت وارده را تسلیت میدهیم .

فوت ناگهانی همسر عزیزم مرحوم شاهزاده ملك ایرج ملك‌منصور راکه‌در اثر سانحه درژنو درگذشته است باطلاع اقوام و دوستان میرساند . مجلس تذکر آن مرحوم ازساعت ۳تاه بعدازظهر دوشنبه ۲۸ مهرماه جاری در منزل شخصی واقع در خیابان سپه بیست‌متری شعاع‌السلطنه پلاك ٥برگزار خواهد شد .

معصومه ملك‌منصور

آ-۲۲۹٤۷ ۱-۲

بعموم بازماندگان آن مرحوم مصیبت وارده را تسلیت میدهیم

یادبود

شب هفت مرحوم رجبعلی صدری

باستحضار دوستان و آشنایان میرساند که بمناسبت هفتمین روز درگذشت فقیدسعیدشادروان رجبعلی صدری‌بزرك خانواده صدری مراسم شب هفت در روز یکشنبه ۲۷ مهرماه از ساعت ۳تاه بعدازظهر در آرامگاه خانوادگی آن مرحوم واقع‌در ابن‌بابویه (صفائیه) منعقد میباشد.وسیله ایاب وذهاب از منزل آقای ابوالقاسم صدری خیابان حقوقی شماره ۱۷٦در ساعت ۲ بعدازظهر آماده خواهد بود .

آ-٥۱۲۱٤

روز یکشنبه ۲۷ مهرماه مراسم چهلمین روز درگذشت فرزند عزیزم شادروان کیومرث نوری اسفندیاری از ساعت۳ تا ٥ بعدازظهر در ابن‌بابویه مقبره مرحوم پناهی منعقد است شرکت بستگان و دوستان محترم موجب تسلی اینجانب و شادی روح آن مرحوم خواهد بود .

سرهنك فرج‌اله نوری اسفندیاری

آ-۲۲۸۸۱

باستحضار اقوام و دوستان و آشنایان میرساند مراسم شب هفت شادروان مرحوم‌حاج‌سیدمحمدباقر معینی ازساعت ۳تاه بعدازظهر روز یکشنبه ۲۷ مهرماه جاری در صحن‌مطهر حضرت عبدالعظیم علیه‌السلام و مجلس زنانه در همان روز و ساعت در منزل آنمرحوم برگزار میگردد . شرکت در این مراسم موجب شادی روح فقید سعیدوسپاسگزاری‌بازماندگان می‌باشد.

آ-٥۱۰٥٦ خانواده معینی

شب چهلم فرزند ناکامم جلال‌آل‌احمد روز یکشنبه۲۷ مهرماه از ساعت سه‌تاپنج بعدازظهر برمزارش در مسجد فیروزآبادی برگزار خواهد شد .

آ-٥۰٦۸۰ امینه‌آل‌احمد

مراسم دومین سالروز درگذشت همسر و مادر عزیزمان بانوقمرالزمان شریف‌بیگی از ساعت ۱٥ تا۱۷ روز یکشنبه ۲۷ ماه جاری در آرامگاه آن شادروان واقع در حیاط شاهی حضرت عبدالعظیم «ع» مقبره مرحوم مجدالدوله برگزارخواهد شد .

فرخ‌فرجام ، فریده فرجام ، فریدون فرجام ، فتحیه‌فرجام (ادیب) فریبا فرجام

آ-٥۱۲٤۸

سالروز مهندس ایرج فرامرزی
یکسال گذشت - چه‌سالی

مرك دلخراش و نابهنگام مهندس فرامرزی نه‌تنهامادر و خانواده‌اش را داغدارو‌ماتمزده ساخت بلکه دردی شدبرای همه دوستانش چه ، محبتها ووفاداری‌اوفراموش‌شدنی نیست.

آ-۲۲۹۸۳ دوستان داغدار

بدینوسیله باستحضار سروران گرام ، اقوام ، دوستان وآشنایان میرساند . روز یکشنبه (فردا) مصادف با اولین سالروز فوت مرحومه بانوصالح‌نو همسر مرحوم حاج محمد حسن صالح‌خو میباشد بدین‌مناسبت‌مجلس‌یادبودی درحسینیه یاسینی مقابل آرامگاه صالح‌خو واقع در صحن حضرت عبدالعظیم باغچه‌علیجان برپا میباشد .

آ-۲۲۹٦۷ خانواده‌صالح‌خو

بقیه‌قبولشدگان ریاضی وزیست‌شناسی
دوره شبانه دانشگاه‌تهران

دوره لیسانس شبانه دانشگاه‌تهران ازبین داوطلبان گروه ریاضی ٥٥ نفر برای رشته ریاضی و از گروه طبیعی ۳٤ نفر برای رشته زیست شناسی برحسب تقدم جمع نمرات از افراد زیر دانشجو می پذیرد .

داوطلبان باید راس ساعت ٦بعد از ظهر روز چهارشنبه ۳۰ مهر ماه ۱۳٤۸ برای دریافت کارت قبولی و ثبت‌نام به آمفی‌تئاتر دانشکده‌علوم مراجعه نمایند .

بقیه رشته زیست‌شناسی

شکوفه وکیلی ، حجت طاهری ، منظر شمس‌زاده امیری ، عباس عاشقیان امیری، سیدمرتضی‌اعتضاد، محمدرضا نیکبخش کیوانی،علی‌اکبر معجری کسمائی ، منوچهر زارع زیاری ، رضوان روزبهان ، محسن صفاری آشتیانی ، احمد شیبانی ، محمدرضا الوندیان ، رضا رحیمیان، منیرالسادات صادقی ،علیرضاآمیغ، منصوره ثامنی ، محمدعلی قریب ، منوچهر تاجیك ، عبدالمطلب محمد امین‌خان‌خوردچه، موچهرفولادجوش، سهراب نظیری‌پور ، سید محسن تجاره ، غلامرضا لطیفی ، علی‌اصغر راسخ ، حسین‌انصحی، منصورلطف، محسن امین‌پور، محمدهادی‌رئیسی، اسماعیل ملکی کشتیبان ، فتانه فراهی ، قوچعلی عبدالله‌پور ،محمد تقی اقبالی ، سید ضیاءالدین میررضوی صالحیان ، فرشته‌رئیس، فیض‌الله روحانی نجف‌آبادی ، میرعباس عبدالوهابی گیلانی ،ناهید شیخ سفلی ، کاظم رحیم‌زاده خراسانی ، سید علی میرحمیدی ، محمدباقر سرخوش ، سید حسین مدنی ورنوسفادرانی ، عبدالحمید شرف‌الدین ، علی‌اکبر رضائی شمس‌آبادی ، سیدمحمدرضا خادم حقیقت ، علی‌اکبر مجاهدی ، علی جعفری جهتی ، علی جهانگیری ماین‌بلاغ ، سیمین لهراسبی ، عبدالعلی ایزدی ، خدیجه کرباسی، مهرانگیز محمدی مجدآبادی ، یزدان ایرج‌پناه ، فائزه محسنی ، پروین شفابخش ، قدیر قنادان ، زینت‌السادات معین‌زاده ، فریماه گرگانی ، مسعود وفائی ، محمود باقری ، هما مقدم ، پروانه جاهد .

بقیه رشته ریاضی

علی‌اکبر میراب نهراعظم،حسین عین‌زاده اطاق‌سرائی ، علیرضا ظاهری ، علیرضا توکلی صابری، علی‌رحم عسکری‌پور ، عبدالعلی فولاد، خیرالله خیرالهی گروی ، غلامعلی اکبری اصطهبانی،عبدالله صداقت کردار ،محمدحسین‌خواجه پرسی، محمد رفیع‌پی، سیدمسعود دهقانی نیکی، سید محمود داعی، علی نورجهان خلخالی‌خواه ، سید مهدی رضوی طوسی ، منوچهر شکرلو، علی توسلی،قاسم‌انصاری زمانی، مجید ذکریائی کرمانی ، اسمعیل طالوئی، عبدالرضا جابری اقدم، عباس پیامی شبستری، سید منصور بهشتی شیرازی ، فردریك ملك‌کلانی، محمدعلی قربان‌خبره، کریم زمانی، مسعود پروانه، حسن ذوقی، رضا انزلچی،حسین‌عاصم‌پور، عزت‌اله احمدیان،منصورمهرابیان، یوسف وفائی، پولاد عبدالرحیمی ، سید رضا قاسمی بوکانی ، فرزاد فروزبخش ، داود جوشقانی ، هدایت‌الله صدیقی ، مراد حسین نجفی، افسانه کیهانی ، فروزان پرویز فرزام ، عزت‌الله عباسی ، بهروز صدائی، فریدون کلیائی ، محمد رضا دهقانی‌ساری،عبدالمجید اشعری آستانی ، مهران وزیری همدانی، محسن پولاد،اصغرنظام‌فر، علی طبیبیان، فاطمه سهیلی‌ارسی، علی اصغرمنوچهرآبادی،مهرانگیز دزفولی، مهدی ارمغان، محمدعلی باقری‌زاده اشعری، منوچهر کمال آبادی، عبدالله ایپکچی ، مهدی کفاش پوریزدی ، همایون خرم ، مرتضی فاطمی، کاظم گنجی‌شریف آباد ، حسین معمار تهرانی زین‌العابدین کاشانی مطلق ، نعمت‌الله ناصری، عباس شریفزاده ایرانی ، بهروز نجفیان، علی قلی معتمدی، محمد علاقه‌مندان،فریبرز پاشامحمدی، طاهره کریمی‌زادگان طائی، لطیف‌شیخ باقری،غلامحسین فلاحی، جلیل جعفرزاده، اکبرعلی اکبریان، محمد حسین خبیره ، علیرضا خطیبی، رضاخرم شاه‌گل، سهراب خلیلی شورینی ، سید مهدی منصوری تهرانی ، مهوش وفائی، احمد معینی ، محمودصابر همیشه‌گی، محمد قاسم‌آیدالله‌بی ، حسن حسین‌کاشی، کاوش‌صدیقی، علی صادق‌نیا، حسین شاد بخش دیزجی ، علی اصغر حسینمردی ، محسن جباری ، واهیك امیرخانی بابارودی، محمد طبیعت‌نژاد ،محمد باقر آقاابراهیم، صغری سخائی .

مفقود شده

یك جلد سند مالکیت به‌شماره ۳۰۰۱ مورخ ۱ر٥ر۱۳۱٥ به نام محسن بنان در حوالی خیابان ری وباغ آصف‌الدوله مفقود گردیده است. از جوینده خواهشمند است به‌خیابان ری سینما رامسر یاتلفن ۳۱٤٤۹٥ مراجعه و مژدگانی‌خود را دریافت دارد .

آ-٥۱۳۰۲

سپاسگزاری

از حضور محترم کلیه سروران ارجمند و خویشان و دوستان گرامی که بمناسبت درگذشت شادروان مرواريد پرویز کیائی بذل مرحمت فرموده وباحضور خود در مراسم تشییع و مجلس پرسه ویابوسیله تلگراف‌ونامه و درج‌تسلیت در جرائد موجبات تسلی خاطرمان رافراهم آورده‌اندصمیمانه سپاسگزاری می‌نمائیم و سلامت و دوام عمر و پایندگی‌همگی رااز خدای توانا درخواست داریم .

شهریار کیائی و خانواده‌های منسوب

آ-۲۳۰۳۷

سرکار سرگرد حسن امینی

ازدرگذشت مادر گرامیتان بی‌نهایت متاثر و خودرادر غم شما شریك میدانیم .

سروان میرهادیان ، سروان طرقی ، ستوان‌یکم کاوه، ستوان‌یکم شریفی ، ستوان‌دوم صادقی ، ستوان دوم‌راوریان، ستوان دوم راهبی

آ-٥۱۲٥٤

جناب آقای حجت‌الاسلامی

بانهایت تاسف فوت نابهنگام مادر گرامیتان را بشماو سایر بازماندگان تسلیت عرض مینمائیم .

سپاهیان دانش قریه احمدآباد ساوه
زهرا جلال‌آبادی - سرور کاویانی

آ-٥۱۲٥۰

سرکار سرگرد حسن امینی

باندوه فراوان درگذشت مادر گرامیتان را بجنابعالی و خانواده محترم تسلیت عرض نموده خودرادر غم شماشریك میدانیم .

سرگرد عزت‌اله مهبد-مهندس غلامعلی مهبد - بهروز مهبد

آ-٥۱۲٥۲

جناب آقای مهندس احمدمنجمی

مصیبت‌وارده را تسلیت عرض و بقای عمر و سلامت آنجناب راخواستاریم .

مهندس بهروزیان ، امیرسلیمان ، درود ، آب‌بخش منزوی ، احمدی ، شریفی

آ-۲۲۹٦۱

جنابان آقایان باقر شهیدی - دکتر محتشم نوری عباس لسانی

بانهایت تاسف مصیبت وارده را به‌آن دوست گرانقدر تسلیت عرض نموده و خودرا شریك غم‌شما میدانم .

زلجان - سیدمحمدقاضوی مامور اعزامی وزارت‌دارائی

آ-٥۱۲۱٦

سرکار سرهنك علی‌آذربی

مصیبت وارده را ازطرف خود و همکارانم تسلیت میگویم.

سرتیپ هزارقهرمانی

آ-۲۲۹٦۳

مرك نابهنگام ودردناك دوستان عزیز دانشجوی خود شادروانان مهدی صمدی ، یعقوب عبدالرحیم‌پور حکمی و مسعود نیك‌نفس را بکلیه‌بازماندگان و دوستان آن مرحومین تسلیت میگوئیم .

دانشجویان دانشکده کشاورزی‌رضائیه

آ-۲۲۹۸۱

جناب آقای دکتر باقر دیلمی

باکمال تاسف مصیبت وارده را تسلیت میگوئیم .

محمد کازرونی ، سیدمحمد طاهری ، مسعود برادران، محمدعلی آهنگر ، رحمت‌اله‌رضاپتبخش ، حاج‌محمود کازرونی

آ-۲۲۹۹۷

بانهایت تاسف وتاثر فوت مرحوم حاج‌آقارضا صوفیانی رابه‌بازماندگان آن مرحوم وفرزندان ارجمندش بویژه بکلیه کارگران صنف زهتاب تسلیت عرض نموده خودرا در غم‌و اندوه آنان شریك و سهیم میدانیم .

اتحادیه سندیکاهای کارگران کشتارگاه تهران‌وحومه

آ-۲۲۹۹۹

باکمال تاسف درگذشت نابهنگام جوان ناکام شادروان هوشنك سومخ رابخاندان سومخ تسلیت گفته بقاء عمر و سلامت بازماندگان را از خداوند متعال خواهانیم .

خانواده‌های : ماشیان ، بنجی ، دینی ، سینائی ،متحده

آ-۲۲۹۹٥

لیلی‌عزیز

غم‌بزرگی بردلهایمان نشسته و جامعه دانش

اطلاعات ۱۳۰۴

شنبه
● ششم شعبان ۱۳۸۹
● هجدهم اکتبر ۱۹۶۹
● شماره ۱۳۰۲۱
● سال چهل و چهارم

اکتشافات نفتی در دریای خزر

از سال آینده بوسیله شرکت ملی نفت بموقع اجرا گذاشته خواهد شد

رادیو مسکو در بخش فارسی خود دیشب اطلاع داد : براثر عملیات اکتشافی معلوم گردیده که ذخایر نفت در نزدیکی ساحل خاوری بحر خزر بیش از پیش‌بینی زمین‌شناسان است . زمین‌شناسان دردویست‌متری ساحل معادن‌جدید نفت کشف کردند . و اکنون‌برای استخراج نفت جهت رفع‌احتیاجات صنایع تدارك دیده میشود . در آن محل پایه‌های فولادی بزرگی احداث میگردد که حفر چاههای نفت توسط آنها انجام‌خواهد گرفت لوله نفت ، معادن را بساحل‌متصل خواهد ساخت . چندین سال‌است در نزدیکی ساحل غربی بحر خزر نفت از عمق دریا استخراج میشود در آنجا در دریای آزاد روی پایه های فلزی شهری ساخته شده است دانشمندان میگویند که‌قشر های نفت‌خیز در سراسر غرب بحرخزر وجود دارد . بهمین‌جهت درآینده معادن نفت دریائی آذربایجان شوروی توسط پایه‌های فولادی به سواحل خاوری دریای خزر متصل خواهد گردید .

● تدوین برنامه

گزارش خبرنگار ما حاکی است: برای اکتشاف وحتی حفر چاه آزمایشی در دریای مازندران و نقاطی که اخیرابوسیله کارشناسان ایران و شوروی لرزه‌نگاری‌شده برنامه‌ای تدوین گردیده است.

این برنامه از سال‌آینده‌بموقع عمل درخواهد آمد . اکتشاف در دریای مازندران بعلت عمق‌فراوان دریا هم مشکل‌تر و پرخرج‌تراست معهذا شرکت ملی نفت برنامه جالبی برای اکتشاف در این‌منطقه تدارك دیده است .

در اکتشافات آینده بحرخزر، اگر به ذخایر و منابع بزرگی‌از نفت برخوردشود ، مسئله‌استخراج نفت در شمال دورنمای جدیدی‌در مقابل ایران قرار خواهد داد و پیش‌بینی میشود این نفت علاوه بر تامین مواد نفتی شمال کشور از طریق لوله قابل حمل به‌دریای مدیترانه خواهد بود .

● صنعت نفت

درحال حاضر همه این نظرات برمبنای وجود احتمالی نفت در دریای مازندران عنوان میشود . لرزه‌نگاری از دریای‌مازندران‌نشان داده که نفت در این منطقه وجود دارد . اکتشافات بعدی‌معلوم‌خواهد کرد که این نفت بچه میزان واز چه‌نوع خواهد بود و آیا بمقدار تجاری وجود دارد ؟ و اگر پاسخ همه این پرسشها مثبت باشد، در شمال نیز صنعت نفتی با وسعت زیاد بدست شرکت ملی نفت‌پایه‌گزاری خواهد شد .

تلویزیون
شاوب لورنس
یک عمر بشما خدمت میکند
SCHAUB-LORENZ

همزمان با ورود شاهنشاه‌آریامهر بامریکادیروز آقای‌امیراصلان‌افشارسفیر کبیر جدیدایران درامریکا استوارنامه‌های خود را به‌پرزیدنت نیکسون تسلیم کرد. این عکس‌از مراسم مزبور گرفته شده است .
عکس رادیوئی اطلاعات

تمدید نمایشگاه آسیائی

! موردبررسی‌مقامات‌وزارت اقتصاد قرارگرفت

● سناتورها و نخست‌وزیر تا دوشنبه‌ازنمایشگاه‌دیدن میکنند

شاهنشاه آریامهر اظهار علاقه فرمودند یکبار دیگر از نمایشگاه آسیائی تهران بازدید فرمایند . احتمال میرود این بازدید روزپنجم آبان انجام پذیرد .

مقامات وزارت اقتصاد وشرکت سهامی نمایشگاه های بین‌المللی مشغول بررسی پیشنهاد تمدید نمایشگاه میباشند

گروه زیادی از طبقات مختلف و بخصوص اهالی شهرستان ها تاکنون درخواست کرده‌اند که‌چند روزی نمایشگاه آسیائی تمدید گردد .

برای تصویب این پیشنهاد از نظر غرفه های داخلی هیچگونه اشکالی وجود ندارد ولی مسئولان بعضی از غرفه های خارجی نیز با این پیشنهاد هیچگونه موافقتی ندارند ، زیرا از نظر وقت و امور مالی مواجه با اشکالاتی‌میباشند.

بهر حال‌این مسئله اکنون مورد بررسی است و ظرف یکی دو روز آینده نتیجه آن روشن خواهد شد .

باید توجه داشت که مهلت بیست روزه نمایشگاه آسیائی روز سوم آبان ماه خاتمه خواهدیافت.

● بازدید وزراء

ظهر امروز عده‌ای از آقایان وزراء ازغرفه‌های‌ایرانی درنمایشگاه آسیائی بازدید نمودند و ناهاررا دررستوران نمایشگاه صرف کردند قرار است فردا یا پس فردا نیز آقایان سناتور ها از نمایشگاه آسیائی بازدید کنند و ناهار را میهمان نمایشگاه آسیائی باشند .

روز دوشنبه این هفته نیز آقای نخست‌وزیر به نمایشگاه میرود و چند ساعتی به بازدید از غرفه ها خواهد پرداخت .

دیروز دومین‌جمعه و روزتعطیلی بود که موجب‌شد جمعیت زیادی به نمایشگاه آسیائی کشانیده شود . تعداد بازدیدکنندگان روز گذشته ۱۳۶ هزار و ۹۰۴ نفر بود و باین ترتیب تاکنون ۶۶۰ هزار و ۱۱۲ نفر از نمایشگاه آسیائی بازدید نموده‌اند .

تعداد ۱۴۵۰ نفر بازدید کننده خارجی تا صبح امروز برای‌بازدید نمایشگاه آسیائی وارد فرودگاه مهرآباد شده‌اند .

● نظم

روز گذشته در حدود ۱۲۰۰ کودك که در محوطه نمایشگاه گم شده بودند بوسیله راهنمایان ومامورین انتظامی به جایگاه اطفال واشیاء گمشده منتقل شدند و تحویل والدین خود شدند .

فرمانده نیروی هوائی طی پیامی اعلام کرد :

نیروی هوائی ایران برای پاسداری آسمان‌ایران آماده است

● مراسم‌سالروز نیروی‌هوائی بعلت بارندگی انجام نشد

دیروز مصادف‌با سالروز نیروی هوائی شاهنشاهی بود و مراسمی که قرار بود باین مناسبت برگزار گردد بعلت بد بودن وضع هوا انجام نگردیدو بروز دیگری‌موکول شد و فقط تیمسار ارتشبد محمد خاتمی‌فرمانده‌نیروی هوائی‌بمناسبت سالروز نیروی‌هوائی پیامی فرستاد.

در پیام فرمانده نیروی هوائی گفته شده است : کارکنان‌نیروی هوائی شاهنشاهی سرافرازند که توانسته‌اند به پیروی از سرمشق الهام بخش ملوکانه و تلاش های بایسته و پی‌گیر در راه تحقق آرمانها و منویات فرمانده تاجدار خود وخواستهای‌ملت ایران‌مجریان شایسته‌ای باشند .

خدمتگزاران نیروی هوائی شاهنشاهی بسهم خویش با تلاش های خستگی ناپذیر جان در کف آماده‌پدافند» آسمان‌میهن هستند این مردان شجاع‌و از جان گذشته باایمان پاك و پایدار و دلهای آکنده از مهر شاه و میهن در راه آشنائی با آخرین‌پدیده های‌دانش و تکنیك هواپیمائی و فرا گرفتن شیوه های نوین رزم هوائی باتلاش پی‌گیر به همه‌گونه دشواریها تن در داده و برای خدمتگزاری و نگهبانی مرز و بوم نیاکان خویش به صف پر افتخارپاسداران آسمان ایران پیوسته‌اند . اکنون خلبانان نیروی هوائی‌شاهنشاهی‌در بالاترین سطح آموزش و برخوردار ازحد‌اکثر کار آزمودگی‌رزمی باسریع‌ترین‌ونیرومندترین‌هواپیماهای‌جهان پروازمیکنندو کارکنان‌فنی این‌نیرو با گذراندن عالیترین دوره های تحقیقی و آگاهی از پیشرفته‌ترین روش های علمی و تکنیکی جهان هواپیمائی امروز برای نگهداری و آماده ساختن این هواپیما ها ورزیدگی‌و شایستگی کافی دارند.

پیشرفت های‌شگرف و روزافزون صنعت هواپیمائی نیاز این رسته را به نیروی انسانی شایسته و برومند فنی وپروازی افزونتر کرده و برای رفع این نیاز، نیروی‌هوائی شاهنشاهی برنامه های آموزشی وسیعی هم‌آهنك‌با تکنولوژی‌مترقی هواپیمائی جهان فراهم آورده و جوانان مستعد و میهن پرست میتوانند با پیوستن به صفوف خدمتگزاران این نیرو همراه با برگزیدن حرفه پرافتخار وارزنده دنیای پیشرفته امروز وبرخورداری از مزایای مادی و معنوی بسیار، نیروی هوائی میهن خود را در راه رسیدن‌به هدفهایش یاری کرده و دین خود را نیز به بهترین و باشکوهترین وجهی نسبت به‌میهن ادا کنند .

در غرفه سازمان همکاری عمران منطقه‌ای در نمایشگاه آسیائی

غرفه دبیرخانه سازمان همکاری عمران منطقه‌ای در نمایشگاه بین‌المللی آسیائی در تالار شماره ۵ ملل و جنب غرفه ایران ـ پاکستان و ترکیه با سبك معماری شرقی‌و نمایشگر معماری‌ها و پیشرفت های اقتصادی و اجتماعی سه کشور عضو منطقه‌تاسیس گردیده است .

کتب تاریخی ، فرهنگی ، معماری ، فلسفه ، علوم . ادبیات و هنر های زیبای کشور های عضو ، نشریات و رسالات تحقیقی و ادبی انستیتوی فرهنگی سازمان ، مطالب اطلاعاتی و همچنین عکس هائی پیرامون تاسیس و توسعه همکاری های مشترك سه کشور حاوی پیشرفت های اقتصادی ، اجتماعی ، صنعتی ومعماری ایران ، پاکستان و ترکیه و نمونه نقاشی های هنرمندان کشور های منطقه که جهت عموم بالاخص مقامات بخش خصوصی و صاحبان صنایع و امکانات معاملات و سرمایه گذاری در طرح های مشترك سه کشور بسیار جالب می باشد به نمایش‌گذارده شده‌است. نماینده‌ای ازطرف‌اطاق‌مشترك‌بازرگانی‌وصنعت‌سازمان اطلاعات لازم در مورد امور بازرگانی و امکانات سرمایه گذاری در طرح های مشترك صنعتی سه کشور عضو دراختیار مراجعین می گذارد .

لازم به تذکر است تاکنون ۵۴ طرح از طرح های مشترك صنعتی سه کشور مورد تصویب قرار گرفته و اجرای ۲۶ طرح صنعتی دیگر در دست اقدام می باشد .

انتشار طلای کاغذی تصویب شد

آقای جمشید آموزگار وزیر دارائی که‌برای شرکت در مجمع سالانه بانك جهانی و صندوق‌بین‌المللی‌پول به‌امریکا رفته بود به‌تهران بازگشت.

درجلسات مجمع سالانه بانك جهانی وصندوق‌بین‌المللی پول که درواشنگتن تشکیل شد مسائل اقتصادی و مالی‌مربوط بکشورهای عضو مورد بررسی و مذاکره‌قرار گرفت. از تصمیمات مهم‌این دوره مذاکرات مجمع سالانه بانك‌جهانی وصندوق بین‌المللی پول انتشار یك پول‌بین‌المللی یا طلای کاغذی بودکه پشتوانه آن همکاری بین‌المللی‌است. صندوق بین‌المللی پول‌انتشار طلای کاغذی را به ارزش نه میلیارد و پانصد میلیون دلار تصویب نموده که سه‌میلیارد وپانصدمیلیون دلار آن تا آغاز سال نو مسیحی انتشار خواهدیافت

ورود چای کنترل میشود

سخنگوی وزارت بهداری اعلام کرد :چون برابرقانون موادخوردنی وآشامیدنی وبهداشتی ورود هرنوع محصول خوردنی یاآشامیدنی باید باموافقت‌قبلی‌وزارت بهداری‌صورت گیرد ،لذابرای‌ترتیب تسهیل‌ورود چای‌بکشور کمیسیونی در دفترمدیر کل نظارت بر مواد غذائی وزارت بهداری و با حضور مدیر عامل سازمان چای و نمایندگان وارد کنندگان چای تشکیل شد تا ضمن اجرای قانون تسهیلات‌و راهنمائی لازم نیز برای‌وارد کنندگان به عمل آید.

امروز فارغ از گرفتاریهای زندگی به پیش میرود

چه بهتر که فردا هم در آسایش زندگی کند

از امروز برای فرزندانتان در بانک عمران پس انداز کنید

تا فردا با استفاده از مزایای حساب تشکیل سرمایه شاد و راحت زندگی کنید

دارندگان حساب تشکیل سرمایه بانک عمران از این مزایا بهره مند میشوند :

۱- میتوانند تا سه برابر موجودی حسابشان حداکثر تا ۷۵،۰۰۰ ریال وام دریافت نمایند .
۲- مجاناً در برابر تصادف با وسائط نقلیه تا یکصد هزار ریال بیمه میباشند .
۳- هر ماهه در قرعه کشی یکصد هزار تومان وام دوساله بدون بهره شرکت میجویند .
۴- هر ساله در قرعه کشی جایزه پایان ناپذیر مادام العمرهای دو هزار تومان شرکت مینمایند .

آگهی استخدام

شرکت ملی نفت ایران جهت خدمت در قسمت بهداری و بهداشت تهران به یکنفر بهیار که واجد شرایط زیر باشد نیازمند است .
۱ـ دارابودن مدرك بهیاری
۲ـ آشنائی کامل بانجام آزمایشات‌الکترو‌کاردیوگرافی
۳ـ حداقل ۲سال تجربه کار درالکترو ـ کاردیوگرافی
۴ـ شاغل نبودن در موسسات دولتی و یا وابسته بدولت
متقاضیان میتوانند بادردست داشتن‌فتوکپی مدارك‌فوق‌الذکر در روزهای اداری بین ساعات ۸ الی ۱۱ صبح باداره استخدام شرکت ملی نفت ایران خیابان سپهبد زاهدی کوچه شریف‌مراجعه نمایند .

آگهی قبول هنرجو

اداره برنامه های تئاتر وزارت فرهنك و هنر یکدوره شش ماهه برای تدریس تئاتر ترتیب‌داده است ، از علاقمندان دعوت میشود جهت ثبت‌نام وکسب اطلاعات بیشتر همه روزه قبل از ظهرها «۹ـ۱۲» با در دست داشتن یك برك رونوشت شناسنامه و دو قطعه عکس و فتوکپی دیپلم(برای آقایان) وسیکل اول متوسطه (برای خانمها) به‌دبیرخانه اداره برنامه های تئاتر واقع در خیابان شاهرضا میدان فردوسی ـ خیابان پارس ـشماره ۳۲ مراجعه نمایند .

دبیرخانه اداره برنامه های تئاتر

۱ـ۳ آـ۵۱۲۰۸

آگهی استخدام

شرکت ملی نفت ایران جهت تامین کادرنگهبانی‌وحفاظت‌خود عده‌ای افراد ذکور در دوگروه سرپرستی واجرائی با شرایط زیر برای خدمت در خوزستان استخدام مینماید :

الف ـ شرایط کلی
۱ـ تابعیت‌کشور شاهنشاهی‌ایران
۲ـ متدین به یکی از ادیان رسمی کشور
۳ـ ارائه برك گواهی عدم سوء پیشینه
۴ـ داشتن برك خاتمه خدمت‌سربازی در صف
۵ـ داشتن بنیه قوی وتندرستی‌کامل وتناسب اندام طبق تشخیص بهداری شرکت ملی نفت‌ایران .

ب ـ شرایط خاص
۱ـ کادر سرپرستی
دارا بودن حداکثر ۲۵ سال (متولدین ۱۳۲۳ به بالا)
دردست داشتن حداقل گواهینامه رسمی پایان سوم متوسطه
سپردن ضمانتنامه رسمی به‌مبلغ‌پنجاه هزار ریال
۲ـ کادر اجرائی
دارا بودن حداکثر سن ۲۵ سال (متولدین ۱۳۲۳ به بالا)
دردست داشتن حداقل گواهینامه رسمی پایان ششم ابتدائی
سپردن ضمانتنامه رسمی به مبلغ‌سی هزار ریال

از متقاضیان واجد شرایط مصاحبه بعمل خواهد آمد و تعداد مورد لزوم بر حسب امتیاز انتخاب خواهند شد .

متقاضیان می توانند همه روزه بجز ایام تعطیل از تاریخ ۲۶ر۷ر۴۸ الی ۱ر۸ر۱۳۴۸ با در دست داشتن شناسنامه عکس‌دار ـ برك خاتمه خدمت و مدرك تحصیلی بین ساعات ۸ الی۴ بعداز ظهر به اداره استخدام شرکت ملی نفت ایران واقع در خیابان سپهبد زاهدی‌کوچه‌شریف مراجعه وثبت نام نمایند .

سایر شرایط و مزایا و اطلاعات مربوطه وسیله اداره استخدام باطلاع متقاضیان خواهد رسید .

آـ۵۰۵۳۸ ۱ـ۳

بیک ایوانوردی آذرشیوا در فیلم
روسپی

آگهی مناقصه خرید حبوبات

کانون کار آموزی تهران تعداد ۵ تن عدس ۵ر۱ تن باقلا خشك۴ر۲تن‌لپه‌تبریزی۷ر۳تن‌لوبیاسفید۴ر۳تن‌لوبیاقرمز۸ر۳تن‌نخود مصرفی سالیانه خود را از طریق مناقصه خرداری مینماید داوطلبان میتوانندبامراجعه به حسابداری کانون‌واقع‌درحسین‌آباد کرج وملاحظه شرایط مناقصه پیشنهادات خود را تا آخر وقت اداری روز ۲۰ آبان ماه ۴۸ تسلیم نمایند. پیشنهادات رسیده ساعت ۱۰ صبح روز بعد باحضور پیشنهاد دهندگان باز و قرائت خواهد شد .

آـ۵۱۰۴۲ کانون کارآموزی تهران

جوانان

هر روز کاملتر ، زیباتر ، محبوبتر
مصاحبه تلگرافی بانامزد پروفسور بارنارد رپرتاژی خواندنی از آیسنگاه‌های فضائی
ماجرای تصادف وحشت‌انگیز جونیت آرکین
و دهها رپرتاژ و اخبار دست اول .

دوشنبه‌ها فقط جوانان

آگهی استخدام

تلویزیون ملی ایران تعدادی کارمند در گروههای شغلی زیر از طریق مسابقه و مصاحبه استخدام میکند .
۱ـ ۱۷نفر فارغ‌التحصیلان :
الف ـانستیتوهای تکنولوژی کشور در رشته‌های‌برق ـمکانیك‌ـ الکترونیك ـتهویه وتبرید ـنجاری ـمبل‌سازی و ساختمان.
ب‌ـ هنرستانهای صنعتی کشور در رشته‌های برق ـمکانیك‌ـ الکترونیك ـنجاری‌ـمبل سازی ـ رنگرزی ـتهویه وتبرید ـ ساختمان و اتومکانیك .
۲ـ ۱۵ نفر مهندس در رشته الکترونیك و یکنفر در رشته الکترومکانیك.
۳ـ یکنفر آمارگر آشنا به کار تهیه ورسم نمودارهای آماری باحداقل مدرك تحصیلی فوق دیپلم وسه سال سابقه کار .
۴ـ ۱۴ نفر راننده باگواهینامه پایه دو همگانی ـ دارندگان گواهینامه پایه یك حق‌تقدم خواهند داشت. بقیه‌در صفحه ۲۲

اطلاعیه شرکت در نمایش‌های جشن هنر سال ۱۳۴۹
بقیه در صفحه ۲

مسابقه نمایش نویسی درصفحه ۲