اطلاعات

سال سی‌و هفتم ـ شماره ۱۰۸۵٤

یکشنبه سی ویکم تیر ماه ۱۳٤۱ تکشماره ۳ریال

نبرد در مرز چین و هند

● براثر تیراندازی سربازان چینی و هندی گروهی از طرفین زخمی شدند

درصفحه ٤

بموجب دعوت ژنرال جمال گورسل رئیس جمهوری ترکیه

شاهنشاه به ترکیه سفر میکنند

مسافرت شاهنشاه ایران به ترکیه در نیمه اول آبان ماه صورت میگیرد

● در اواسط دیماه نیز وزیر خارجه ایران برای مذاکراتی به ترکیه مسافرت خواهد کرد

● امروز اعلامیه مذاکرات وزیر امور خارجه ترکیه در تهران انتشار یافت

امروز ، اعلامیه مذاکرات وزیر امور خارجه ترکیه در تهران انتشار یافت وطی اعلامیه مذکور رسما اطلاع داده شد که شاهنشاه ایران بدعوت ژنرال جمال گورسل رئیس جمهوری ترکیه در نیمه اول آبانماه سال جاری بترکیه مسافرت خواهند فرمود .

دیروز اطلاع دادیم که آقای فریدون جمال ارکین وزیر امور خارجه که از اوایل هفته گذشته بنابدعوت رسمی دولت ایران در تهران اقامت داشت برای بازدید

بقیه درصفحه هفدهم

ظهر امروز نخست وزیر طی یك مصاحبه مطبوعاتی برنامه دولت را اعلام کرد و گفت:

دولت بزودی انتخابات را آغاز میکند

انتخابات آزاد است و کلیه احزاب میتوانند در آن شرکت کنند

● دولت مبارزه بافساد و تباهی را باکمال شدت ادامه میدهد ومتجاوزین باموال عمومی بکیفر قانونی خواهند رسید

● بزودی قانون انجمن های ایالتی وولایتی درایران اجرا خواهد شد

● دولت برای دریافت وام با کشور های دیگری غیر از امریکا نیز واردمذاکره خواهد شد

● امیدوارم روابط ایران و شوروی برمبنای دوستی کامل برقرار شود

آقای علم نخست‌وزیر در مصاحبه مطبوعاتی امروز

● دولت من سخنگو ، لازم ندارد چون سخن زیادی نداریم که بگوئیم!

بیست دقیقه بعد از ظهر امروز نخستین جلسه مصاحبه مطبوعاتی آقای امیر اسدالله علم نخست‌وزیر در کاخ نخست‌وزیری تشکیل گردید .آقایان نصرالله انتظام وزیر مشاور و معاون نخست وزیر و سر پرست انتشارات و رادیو در این جلسه حضور داشتند .

چیزی که قبل از هر نکته ای توجه خبرنگاران را بخود جلب کرد عکس های بزرك اعلیحضرت فقید ،شاهنشاه شه‌بانو ولیعهد ایران بود که ظرف دیروز و امروز بدیوار نصب شده است . همچنین عکس آقای دکتر امینی در کنار نخست‌وزیران گذشته ایران جلب‌نظر می کرد .

آقای علم وقتی وارد جلسه شد با خبرنگاران سلام و احوالپرسی کردو گفت : برای آقایان چای آوردند ؟

عده ای گفتند : قربان چای نمی خوریم ، خبر لطف بفرمائید !

برنامه کار دولت

بعد آقای علم برنامه کار دولت را برای خبرنگاران قرائت کرد (متن

بقیه درصفحه هفدهم

برنامه دولت

در این موقع که دولت مسئولیت اداره امور کشور را بامر اعلیحضرت همایون‌شاهنشاه برعهده گرفته است لازم میداند برای آگاهی عموم برنامه خودرا در اجرای فرمان همایون مورخ بیستم آبان ماه ۱۳٤۰ بمنظور بهبود وضع اقتصادی و مالی و اصلاحات اجتماعی بشرح زیر اعلام دارد .

سیاست داخلی:

۱ـ توازن بودجه و تثبیت اقتصادی توام با اتخاذ تدابیر لازم بمنظور براه انداختن چرخهای اقتصادی کشورو ایجاد کار برای بیکاران وگردش سرمایه وامکان دادن بفعالیت افراد در رشته های تولیدی مورد توجه خاص دولت می‌باشد ودر درجه اول سعی خواهد شد با استفاده از امکانات ورعایت صرفه جوئی درمخارج و موازنه بودجه عمومی وضع مالی سالمی در مملکت برقرار نماید .

۲ـ در اجرای نیات همایونی دولت اعلام می دارد که اصلاحات ارضی ایران‌را برطبق لایحه قانونی اسفند ماه ۱۳٤۰ در سراسر کشور بموقع اجراء خواهد گذاشت .

بقیه در صفحه آخر

بموجب اعلامیه دولت شوروی که شب گذشته توسط خبرگزاری تاس انتشار یافت

شوروی آزمایشهای اتمی را تجدید میکند

● تجدید آزمایش های اتمی شوروی بمنظور پاسخ باجرای آزمایش ـ های اتمی اخیر امریکاست

درصفحه ۳

بدستور وزیر دارائی جدید

از امروز مطالعه بودجه آغاز میشود

عصر امروز اولین جلسه کمیسیون بودجه در وزارت دارائی تشکیل میشود

● تعویق پرداخت اقساط وامهای خارجی بعنوان یکی از راههای حل مسئله بودجه در محافل مالی مورد توجه قرار گرفته است

● باتعویق پرداخت های خارجی پانصد میلیون تومان از کسر بودجه منتفی میشود

● ممکن است برای دریافت سی میلیون دلار کمك سال گذشته با دولت امریکا مذاکراتی بعمل آید

● برای افزایش درآمد گمرکی باید میزان سود بازرگانی سه ماه اول سال را برای هشت ماه آینده تثبیت کرد

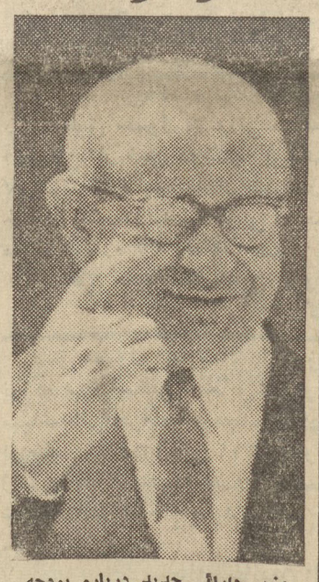

وزیر دارائی جدید درباره بودجه تاکنون سکوت کرده است .

بودجه کل کشور عصر امروز در کمیسیونی که همه مسئولین بودجه وزارت دارائی در آن شرکت دارند با حضور آقای بهنیا وزیر جدید دارائی مورد بررسی و مطالعه قرار میگیرد .

بودجه و وزرای متعدد

آقای بهنیا اولین وزیری بود که روی بودجه سال چهل و یك مطالعات خود راشروع کرد اما بهنیا بااستعفا از کابینه آقای دکتر امینی ازتحولات بعدی بودجه که بسیار زیادو شدید بود دور مانده عصر امروز آقای بهنیا برای دومین بار رویا بعنوان چهارمین مسئول وزارت دارائی بودجه سال چهل و یك را مورد بررسی قرار میدهد .

آقای بهنیا در مورد بودجه سال چهل هم درسال قبل چنین وضعی داشت زیرا بودجه سال ٤۰ نیز توسط چهار وزیر از سه کابینه تهیه شد و باز تغییر کرد . در آن موقع دوبار سر لشکر ضرغام در کابینه دکتر اقبال و مهندس شریف امامی بودجه چهل را مورد مطالعه قرار داد تابدولت بدهد وبعد از ضرغام

بقیه در صفحه نوزدهم

پرداخت حقوق آغاز شد

خبرنگار ما اطلاع میدهد که پرداخت حقوق تهران از امروز شروع‌شد حواله حقوق‌شهرستان ها هم چندروزقبل از طرف خزانه داری صادرشدودر ظرف امروزو فردا پرداخت درشهرستانهاهم آغاز میشود .

پشتیبانی جهان

شعبه ـ طاقه فروشی سرای امیر

سردار فاخر حکمت در جلسه ملاقات با نمایندگان دوره بیستم گفت:

جشن مشروطیت امسال در دوشب مفصل‌تر از هر سال برگزار میشود

صبح امروز قریب چهل نفر از نمایندگان دوره بیستم مجلس شورای ملی در منزل آقای سردار فاخر حکمت گرد آمدند ودر تائید دولت آقای علم مطالبی بیان داشتند .

بقیه درصفحه هفدهم

دعوت برای اظهار نظر در بودجه

مسئله بودجه، همچنان درصدر مشکلات مملکت قرار دارد و دولت جدیدنیز ناگزیر قسمتی از هم خودرا مصروف این مسئله خواهد کرد . روزنامه اطلاعات چنانکه در سرمقاله «دولت در بن‌بست» عنوان‌شد ستونهای‌خود را برای اظهار نظر صاحبان نظر واطلاع که میتوانند بحل این مشکل‌ازطریق راهنمائی واظهار نظر کمك کنند باز گذاشته است. خوانندگان عزیز ما که مایل بشرکت دراین بحث‌باشند میتوانند یادداشتهای خود رابه آدرس روزنامه اطلاعات ارسال دارند .

متن آئین نامه

استخدام دانشیار

داوطلبانی که دارای تحصیلات عالیه باشند بتشخیص هیئت استادان از امتحان دانشیاری معاف هستند

امروز متن آئین‌نامه استخدام دانشیار و استادیار که در شورای دانشگاه تهران بتصویب رسیده است در اختیار خبرنگار ما گذاشته شد .

متن آئین‌نامه انتخاب دانشیار

شورای دانشگاه نظربه‌جزوچهارم ازماده ٥ قانون تاسیس دانشگاه مواد ذیل را مقرر میدارد :

ماده ۱ـ در صورتیکه شورای دانشکده‌ای احتیاج آن دانشکده را باستخدام دانشیاری تصویب کرد دبیرخانه دانشگاه باتصویب رئیس دانشگاه و بشرط وجود اعتبار در بودجه مصوبه مراتب را دوبار به فاصله ۱۵ روز در دوروزنامه کثیرالانتشار وروزنامه‌رسمی کشور آگهی می کند .

برای آنکه داوطلبان ایرانی که درخارج از کشور هستند اطلاع حاصل کنند یك نسخه از آگهی مزبور بسفارتخانه ها و یاسرپرستی دانشجویان فرستاده می‌شود تا به وسیله مقتضی مراتب را باطلاع علاقمندان برسانند .

ماده ۲ـ داوطلب باید از تاریخ نشر آخرین آگهی تامدت دوماه تقاضا ومدارك خودرا بدفتردانشکده مربوط تسلیم کند پس از انقضای مدت مزبور هیچ تقاضائی پذیرفته نیست .

تقاضای داوطلب که باید بخط خود او باشد متضمن شرح حال و سوابق تحصیلی ومدارج علمی و سایر مطالبی که معرف کامل او باشد خواهد بود .

ماده ۳ـ مدارك داوطلبان عبارتست از :

الف ـ کلیه مدارك تحصیلی و دانشنامه دکتری یامعادل دکتری در رشته مربوط .

ب ـ گواهی‌نامه انجام چهار سال خدمت استادیاری در دانشگاه های ایران و یاگواهی نامه مبنی بردارا بودن شرایط مندرج در تبصره‌ماده ۳لایحه تمام وقت .

ج ـ برك انجام خدمت زیر پرچم ویامعافی از خدمت .

د ـ مدارك وسوابق استخدامی‌اگر داشته باشد .

بقیه در صفحه هجدهم

ادارات مرکزی شرکتهای:

جنرال مکانیك و صنعتی جنرال

به ساختمان جدیدالبنای **جنرال** واقع در خیابان کیوان ـ تخت جمشید جنب میدان کاخ پلاك ٦۷ انتقال یافته است.

آ ـ ۱۱۵٦۲

بنگاه حمایت مادران و نوزادان

آموزشگاه بهیاری فرح

بنگاه حمایت مادران و نوزادان برای تامین پرستاران مورد احتیاج قسمتهای مختلفه‌خود وکمك به‌پیشرفت وبرنامه های بهداشتی ودرمانی کشور عده‌ای دوشیزه داوطلب باشرایط زیر برای دوره (ششم) آموزشگاه شبانه روزی بهیاری فرح میپذیرد .

۱ـ گواهینامه رسمی سه‌سالهٔ اول متوسطه .

۲ـ حداقل سن ۱٦ سال

۳ـ آشنائی بیکی‌از زبانهای خارجی

٤ـ رضایت‌نامه از دبیرستانی که در آن تحصیل نموده‌اند .

٥ـ رضایت‌نامه‌از اولیاء خود برای موافقت‌تحصیل رشته بهیاری درمدرسه شبانه‌روزی .

٦ـ تعهدرسمی مدت‌چهارسال خدمت درقسمتهای مختلف بنگاه حمایت مادران و نوزادان درتهران و شهرستانها .

۷ـ قبول‌شدن درمعاینه پزشکی .

۸ـ از بین داوطلبان واجد شرایط عدهٔ مورد احتیاج بوسیلهٔ بنگاه حمایت مادران ونوزادان‌انتخاب میشود.

۹ـ دورهٔ آموزشگاه دوسال و کلیهٔ مخارج **با بنگاه حمایت مادران ونوزادان** میباشد بهریك‌از داوطلبان‌در دورهٔ تحصیل کمك‌هزینه نقدی نیزپرداخته خواهدشد.

داوطلبان تاقبل‌از بیستم مردادماه سال ۱۳٤۱ بادر دست‌داشتن ۱۲قطعه عکس ٤×٦ وچهاربرك‌رونوشت شناسنامه و دوبرك رونوشت مدرك تحصیلی همراه با اصل آن‌بدفتر آموزشگاه بهیاری‌فرح واقع‌درخیابان امیرآباد جاده جمشیدیه ویا (بکارگزینی **بنگاه‌حمایت مادران** ـ واقع درخیابان مولوی ـ باغ فردوس) از ساعت ۸ تا ۱۲ ظهر برای ثبت‌نام خود مراجعه نمایند

۳ـ۱ آ ـ ۹۹٥۸

کانادا دای

برای هر نوع سلیقه

روغن نباتی جهان

حراج بزرك فروشگاه شهرزاد

فروش فوق‌العاده فروشگاه شهرزاد از روز سه‌شنبه دوم مرداد شروع میشود.

قبل از مسافرت بکنار دریا ازانواع وسائل شنا درفروشگاه شهرزاد دیدن کنید.

خیابان شاه پاساژ مستوفی زاده فروشگاه شهرزاد.

کدری جهان چیت بهترین کدری جهان است

فروشگاه خیابان بوذرجمهری غربی نزدیك گلوبندك

شرکت ایران متال

بوذرجمهری ذیل پنبار ساختمان ایران متال

تلفن ۲۱٤۱۹ - ۲٤۷۳۰

فروشنده بارزانترین قیمت آهن‌آلات ساختمانی وصنعتی

شاداب

آبمیوی صد درصد خالص تلفن ۵۱۰٤۱

مودیان محترم مالیاتی

فقط امروز بپایان تیر ماه موعد تسلیم اظهارنامه وترازنامه و پرداخت مالیات باقی نمانده است‌تسلیم‌اظهارنامه وترازنامه د ر این فرصت کوتاه بشما امکان می دهد که از تسهیلات مورد نظروزارت دارائی بر خوردار شوید . ادارات کل‌وصول عصر ها ازساعت ٤ونیم تا ٦ونیم وروز جمعه ۲۹ تیر ماه تا ظهر برای دریافت اظهارنامه آماده می باشد .

آ ـ ۱۱۱۷٤ ۳ـ۳ وزارت دارائی

فقط تا ۱٥ مرداد

جهت اطلاع مالکین محترم شهر وشمیرانات. مهلت بیست‌درصد بخشودگی عوارض شهرداری فقط تا پانزدهم مرداد ماه سال جاری است از این فرصت کم مودیان محترم استفاده فرمایند تامشمول جرائم متعلقه نشوند .

ماموربن وصول اداره مرکزی ودر آمد وبرزنها ومناطق‌باکمال مهربانی بعد از ظهرها نیز آماده انجام کار مراجعین میباشند .

۱ـ٥ ۱ـ۱۰۸٤۰ مدیر کل امور مالی شهرداری .زرافشان

دعا کن الفبا بمیرد !

طلبه‌ای دعامیکرد آخوند بمیردتا اززحمت درس خواندن خلاص شود . آخوند شنید. گفت دعاکن الفابمیرد والا ازمردن من چه‌فایده، من‌نباشم دیگری !

بعضی خیال میکردند بارفتن امینی برنامه هائی که‌درمملکت آغاز شده متوقف میشود. ترکیب کابینه علم جواب این دسته‌را داد. چون کابینه بامختصری تفاوت همان کابینه امینی است و برنامه کابینه همان برنامه . بهتر اینست که برنامه امینی نگوئیم ، بگوئیم برنامه مملکت یعنی برنامه‌ای که چه امینی ، چه علم، چه‌دیگری ناگزیراز اجرای آنند .

بعضی خیال میکنند برنامه اصلاحات ارضی را ارسنجانی آورده که بارفتن ارسنجانی متوقف شود یابرنامه مبارزه بافساد را امینی ابداع کرده که چون امینی رفت آنهم ازبین برود. یکایك این برنامه‌ها مولود ضرورت زمان‌است .درواقع همان الفباست که آخوند چه عمرو باشد چه‌زید باید درس داده شود، اشخاصی که‌دعا میکنند آخوند بمیرد بهتر است دعا کنند الفبا بمیرد واینهم آدم عاقل دعا نمیکند. فلان مالك میگوید دوهزار سال نظام ارباب رعیتی بوده‌و بهیچ کجای دنیا برنخورده ،این ارسنجانی خدانشناس فلان فلان‌شده معلوم نیست چرا پاتوی کفش ماکرده و حرف حسابش چیست ؟ البته آدم اگر ازنوك دماغش جلوتر نبیند جزخودش ورعیت وارسنجانی چیزی نمی‌بیند ،دنیارا نمی‌بیند که عوض شده، محیط رانمی‌بیند که تکان خورده، خیال میکند ارسنجانی موی دماغ اوست و نمیخواهد بفهمد که زمان مدعی‌اوست.

باین مالك وقتی میگوئی مرد عزیز ،این وضع اگردوام کندهمه چیز ازهم پاشیده میشود و یکروز می‌بینی نه‌از تاك‌نشان مانده است نه‌ازتاك نشان باورش نیست .میگوید چطور ظرف این دوهزار سال آب ازآب تکان نخورد. اینرانمیخواهد قبول کند که زمان فرق کرده ، کشاورز سی سال پیش بایك تاقبا یکسال زندگی میکرد والبته حالاهم میتواند زندگی کند ،اما اگر کشاورز قدرت خرید نداشت ونتوانست قدك ومدقال وجیت از بازار بخرد وسالی پنج دست لباس عوض کند محصولات نساجی روی دست تولید کننده میماند وکارخانه ورشکست میشود کارگر بیکار . این دراقتصاد مملکت اثرسوء میکند، فردا مملکت ورشکست میشود و آقای مالك خواهد شد مالك یك مملکت ورشکسته . این چهار کلمه نه ترکی است نه عبری نه‌عربی، امابخرج چهارنفر آدم لجوج نمیرود، باز میگویند ارسنجانی راخدامرگ‌بدهد. کاش ارسنجانی دود شودو بهوا رود تا مازین جارو جنجال خلاص‌بشویم.

همین اشتباه راهرکس درموضوع اصلاحات دچار ترديد و سوء تفاهم است درمقام ودر طبقه خودش دچاراست . خیال میکنند امینی است که جلوی دروازه‌های مملکت را گرفته ، خیال میکنند امینی است که‌روی کلمه صرفه جوئی پافشاری میکند، خیال میکنند امینی است که‌میگوید دزدی در ادارات باید موقوف بشود و خلاصه این های وهوی‌از امینی‌است، اگرامینی رفت های‌وهوی میخوابد .

کابینه علم ، جوابی است باین جماعت .اکثر اعضای کابینه‌همکاران امینی هستند که کاری که شروع کرده بودند قطعا دنبال میکنند ،بقیه هم که تازه وارد شده‌اند چهره‌های ناشناسی نیستند حتی این کابینه ازکابینه امینی جوانتر و فعالتر وهماهنك تربنظرمیرسد. پس اگرسیاست تندتر نشود ،کندتر یقینا وقطعا نمیشود

آقای علم‌ظهر امروز مصاحبه دارد‌و برنامه خودش را اعلام‌میکند . خیلی احتمال هست همانطورکه درروزنامه دیروز ما منعکس بود دولت جدید برنامه شش ماده‌ای راکه از طرف اعلیحضرت بدولت امینی ابلاغ‌شد بطور دربست برنامه‌کارخود اعلام کند وچون این کابینه ، نزدیکترین کابینه‌ای بعداز شهریور بشهاست لابد از فرصتهای موجود استفاده خواهدکرد برای تحقق بخشیدن به برنامه شاه .

آقای علم ،باید این برنامه رابین وزرای خود تقسیم کند وهرکدام رامسئول قسمتی قرار دهد و قرار بگذارد هردو هفته یا هرماهی یکبار همکارانش باویلان بدهند که برای رسیدن بهدف چه کرده‌اند ورئیس دولت به‌آنها نمره بدهد .خودنخست‌وزیر هم وظیفه مهمی رابعهده بگیرد که توفیق تمام همکارانش مشروط به‌این مهم‌است ، یعنی جلب اعتماد مردم .

آقای علم !

اگر شما مردم‌را همراه کردید، اگرمردم بشما اعتماد کردند، اگر مردم پاشماراه آمدند شما موفق میشوید ودر غیر اینصورت تلاش عبثی خواهید کرد که حیف قدرت و موقعیت و ،جوانی شماست . شما تا امروز توانسته‌اید مخالفین دولت سابق‌راکه خواب از چشم امینی ربوده بودند باخودهمراه کنید والان دولت شما از آن نوع مخالفین ندارد . حالاوقت آنست که مردم کوچه وبازار رابا خود موافق کنید، آن کسانی راکه‌تحت تاثیر وقایع مختلف باوضاع بانظر بی‌تفاوت نگاه میکنند وبزبان دل میگویند هرکه خواهد گوبیا وهرکه‌خواهدگوبرو.

شمااگر توانستید دراین مردم روح امید بدمید، آنهارا از حالت علی‌السویه ومایوس خارج کنید، اعتماد ایشان رابخود ودولت خودو کارها و برنامه‌های خودجلب کنید کاری کرده‌اید و کاری ازپیش خواهیدبرد .

این کار از نظر شما سیاست است ،ازنظرمملکت‌خدمت، ازنظر خدا ثواب . چون بدبختانه سرچشمه مشکلات مملکت‌ما همین‌استو همین.

دوروز دیگر درسینما مولن روژ

سیما

و

گلپایگانی

جذابترین چهره‌های هنری ایران

تصنیف های خود را میخوانند

سینما مولن‌روژ بهترین فیلم سال را هدیه میکند

بهای بلیط ۱۰۰ ریال

محل فروش بلیط

۱ـ کیوسك اطلاعات در میدان تجریش سرپل
۲ ـ کیوسك اطلاعات یوسف‌آباد مقابل بیمارستان
۳ـ کیوسك اطلاعات تهران پارس میدان تفتی
٤ـ کیوسك اطلاعات قلهك روبروی خیابان دولت
۵ـ کیشه سینما مولن‌روژ
٦ـ انجمن دوشیزگان و بانوان خیابان فرصت
۷ـ دفتر سازمان نیکوکاری اطلاعات خیابان خیام

دکتر سعید شاملو

روانشناس درمانی

۱۲ سال کار وتحصیل در بیمارستان‌های‌آمریکا

آ ـ ۷٤۸۹ ۲ـ٤

مجالس ترحیم دیاد بود

بمناسبت درگذشت مرحوم **آقای حسین بخشیان‌کاشانی** مجلس ترحیمی روز دوشنبه اول مرداد از ساعت ۹ تا ۱۱ صبح در مسجد ارك منعقد است .

مهدی بخشیان ـ فضل‌الله بخشیان ـ حاج‌حسن‌بخشیان جهانگیر بخشیان ـ دکتر رضا تهرانچی ـ رضا نوری ـ جواد تهرانچی ـ جبار تهرانچی ـ جلیل تهرانچی ـ عبدالله ضرابیان مظفر کرسوی ـ محمد کریم زاده ـ حسین محمودی ـ قاسم محمودی ـ محمد محمودی ـ امیر علی صادقی نیا ـ خلیل‌خلیلی رضا صادقی نیا

آ ـ ۷٦۱۷

بعموم بازماندگان آنمرحوم مصیبت وارده را تسلیت میدهیم

سومین سال درگذشت شادروان **دکتر احمدیه** را بدین وسیله به اطلاع دوستان و آشنایان گرامی می رساند که بمناسبت فرا رسیدن سومین سالگرد درگذشت‌شادروان دکتر عبدالله احمدیه‌مجلس‌یادبودی ازساعت۱۹روزچهارشنبه ۳مرداد ماه ٤۱ بر پا می گردد . **خانواده احمدیه**

نشانی ـ خیابان‌شمیران ـ ایستگاه داودیه کوی‌دکتراحمدیه

۱ـ۲ آ ـ ۷٦۳۵

خانواده های غفاری باطلاع دوستان و آشنایان میرساند

بمناسبت درگذشت **بانو غفاری** مجلس یادبود زنانه‌از ساعت ٤ الی ۷ بعد از ظهر روز دوشنبه اول مرداد ماه‌برگزار می شود . **بانو غفاری**

آدرس ـ خیابان فلاح کوچه سوسن بن‌بست کیوان

بمناسبت سالروز شهادت شادروان **دکترشاهپور زند** مجلس تذکری روز دوشنبه اول مرداد از ساعت ۵ بعد ازظهر در منزل آنمرحوم برپامی گردد امیدواریم با تشریف فرمائی خود قلب حزین پدر و مادر داغدیده و روح آنمرحوم را شاد فرمایند . **خاندان زند**

نشانی ـ خیابان شهباز ـ کوی شروین پلاك ۱۹

بدینوسیله باطلاع خویشاوندان و دوستان می رساند که مراسم شب هفت بانوی مرحومه مغفوره**جهان خانم‌رستگار** همسر متوفای آقای لطف‌الله رستگار روز سه شنبه دوم مرداد ماه ازساعت ٤ الی ٦ بعد از ظهر در امامزاده عبدالله برگذار می شود متمنی است با حضور خود روح آنمرحومه‌را شاد فرمائید .

خانواده های ـ رستگار ـ تکاپوئی ـ معروفخانی ـ میرخایف انشائیان

آ ـ ۷۵۳۹

با کمال تاسف فوت پدر خود مرحوم **یوسف اسحق حی** را باطلاع دوستان و آشنایان میرساند مجلس ترحیم آن فقید سعید در کلیسای حئیم بین ساعات ۵ الی۷ بعداز ظهر روز اول مرداد منعقد خواهد بود . **رحمان حی**

بعموم بازماندگان آنمرحوم مصیبت وارده‌را تسلیت‌میدهیم

خانواده های **درگاهی ـ تاج ـ تاج‌نیا ـ آیرملو ـ جهانداری اسفندیاری ـ علائی ـ صفوی زاده ـ بهنیا ـ پویش ـ افلاطونی**

بانهایت تاثرو تاسف فوت مرحومه مغفوره**معصومه‌درگاهی** والده آقای ارسلان درگاهی را بدینوسیله باطلاع بستگان و آشنایان میرسانند مجلس ختم مردانه و زنانه از ساعت ۵ الی ۷ بعد از ظهر روز سه شنبه دوم مرداد ماه در منزل آن مرحوم واقع در جاده قدیم شمیران مقابل کوچه اسدی کاشی ۵۷منعقد خواهد بود . آ ـ ۷٦٤۷

بعموم بازماندگان آنمرحومه مصیبت‌وارده را تسلیت میدهیم

با کمال تاسف فوت والده خودرا باطلاع فامیل و دوستان میرساند مجلس ختم آنمرحومه روز دوشنبه اول مرداد ماه ٤۱ازساعت ٤ الی ۷ بعد از ظهر در منزل شخصی واقع در خیابان پهلوی مقابل بیمارستان شماره یك ارتش خیابان فتحی کاشی ۳٤منعقد خواهد بود .

حیدر پیرایش ـ محرم پیرایش ـ ابوالفضل پیرایش ـ مختار پیرایش ـ کریم ریسمانچی

بعموم بازماندگان آنمرحومه مصیبت‌وارده را تسلیت میدهیم

درتخت فولاد اصفهان

باطلاع‌دوستان و آشنایان میرساند بمناسبت یکمین سال درگذشت مادر عزیزمان از ساعت ٤ تا ۷ بعداز ظهر دوشنبه اول مردادماه ٤۱ (روز اربعین) مجلس تذکری در تخت فولاد تکیه مرحوم حاج امین تشکیل میباشد

سید عبدالحسین کریمی ـ سید محمد علی کریمی

سیاسگزاری

از ذوات و سروران گرام که در مراسم تشییع و ترحیم وهفته مرحوم شادروان **بانو دکتر شکوه ریاضی** استاد هنرستان عالی هنر های تزئینی قبول زحمت فرموده و یا بوسیله درج آگهی در جراید و کتبا و تلگرافا اظهار همدردی نمودند و مخصوصا ازجناب آقای پهلبد ریاست محترم عالیه هنر های زیبای کشور که مجلس ختم مردانه را دائرفرمودند و از اساتید و دانشجویان هنرستان عالی هنر های تزئینی وبانوان محترم جمعیت راه نو که مجالس‌یادبودفراهم و اظهار تفقد فرمودند سپاسگزاریم چنانچه بعلت تالمات روحی در عرض تشکر و امتنان حضوری موفق نشویم استدعای عفو داریم . **خاندان ریاضی**

خانواده های لاهوتی ـ اسرار نظامی ـ سید منیری ـ رواسانی

از کلیه خویشاوندان ـ دوستان و همقطارانی که در مصیبت وارده ابراز همدردی فرموده‌اند بی نهایت سپاسگذار سلامتی و توفیق آنان را از خداوند مسئلت می نمایند .

آ ـ ۷۷۱۵

مجالس وعظ و سوگواری

حسین مصباح الهدی و سفینة‌النجاة

طبق معمول سنواتی از شب بیست و یکم صفرالمظفر (فردا شب) مجلس ذکر مناقب و مصائب آل عصمت ازطرف **کارکنان موسسه اطلاعات** در مسجدالحسین تهران‌نو برقرار است دانشمند محترم جناب آقای دکتر محمد ابراهیم آیتی مستفیض می فرمایندبرای تعظیم شعائر مذهبی ازعموم‌مومنین بالاخص اهالی محترم تهران نو تقاضا دارد که در این‌مجلس شرکت فرمایند . **سیف‌الله مشگریز**

بمنظور اجرای نیات واقف مرحوم (آیت‌اله آقای حاج ملاعلی کنی اعلی‌اله مقامه) از ساعت ۸ بعد از ظهر روز بیستم ماه صفر بمدت ۱۰ شب مجلس عزداری خامس‌آل‌عبا درشهر ری مدرسه حضرت عبدالعظیم برگزار خواهد شد ودانشمند محترم جناب آقای حاج سیدجوادی مستفیض میفرمایند **محمدمهدی کنی**

حسب‌المعمول سنواتی تعزیه‌داری خامس‌آل‌عباعلیهم‌السلام از شب اربعین تا ده شب از ساعت هفت و نیم بعداز ظهر درمدرسه حضرت حجةالاسلام آقای حاج‌آقاحسن نجم‌آبادی دامت‌برکاته واقع‌درسنگلج‌گذر مرحوم آقاشیخ‌فضل‌اله‌منعقد است **مهندس هاشم نجم‌آبادی**

السلام علیك یا اباعبدالله‌الحسین (ع)

حسب‌المعمول سنواتی ازشب دوشنبه اول مرداد (۲۰ صفر) تا دهم مرداد از ساعت ۸ تا ۱۱ بعداز ظهر مجلس روضه درمسجد اراکی‌ها واقع درخیابان گرگان منعقداست حضرت حجةالاسلام آقای حاج‌آقا صدرا اراکی وسایر وعاظ محترم علاقمندان را مستفیض خواهند فرمود **نجم‌الدین لرستانی**

بنابرمعمول از روز اربعین الی آخر ماه از ساعت ٤ الی ۸ بعد از ظهر مجلس سوگواری در منزل مرحوم حجت‌الاسلام حاج سید هادی افجهٔ (پامنار)برقرار امید است علاقه مندان بشعائر مذهبی شرکت فرمایند .

آ ـ ۷٦٤۱ **سید جمال‌الدین افجهٔ**

یا اباعبدالله‌الحسین (ع)

بر طبق معمول سنواتی از شب ۲۱ صفر الی ده شب مجلس سوگواری از ساعت ۸ تا ۱۰ونیم در مسجد اکباتان واقع در خیابان اکباتان منعقد دانشمند محترم جناب آقای شمس گیلانی و آقای نوربخش سخنرانی می نمایند .

هیئت حسینی نراقیهای مقیم مرکز

مجلس عزاداری خامس آل عبا

طبق معمول سنواتی مجلس تذکر فضائل و مصائب خامس آل عبا از روز یکشنبه ۱۹ صفرالمظفر مطابق با سی‌و یکم تیر ماه ٤۱بمدت ده روز از ۷ الی ۱۰بعد از ظهر در منزل اینجانب واقع در شمیران خیابان دربند سه راه جعفر آباد منعقد می باشد .

انتظار دارد دوستداران سرور شهیدان برای کسب فیض در مجلس سوگواری حضور بهمرسانند .

آ ـ ۷٦۲۵ **حاج سید ذبیح‌الله ملك‌پور**

یا ابا عبدالله‌الحسین علیه السلام

طبق معمول سنواتی مجلس سوگواری حضرت خامس آل‌عبا(ع) از شب دوشنبه بیستم صفر الی ده شب‌از ساعت ۷ونیم تا ۹ ونیم بعد از ظهر در منزل سید مهدی نوربخش خیابان حشمت‌الدوله غربی ـ چهارراه کیوان خیابان عارف‌ـ منزل شماره ۳۵ منعقد است .

حاج سید کمال‌الدین نوربخش ـ سید مهدی نوربخش ـ دکتر سید جمال‌الدین‌نوربخش

طبق معمول همه ساله از روز یکشنبه ۳۱تیر ماه برابر با نوزده صفرالمظفر که‌مطابق‌شب‌اربعین‌حضرت‌سیدالشهداء(ع) میباشدالی‌آخرماه‌صفرمجلس‌عزاداری‌حضرت‌خامس‌آل عبا (ع) از صبح ساعت ٦ الی ۱۲ظهر در سرای سجادی واقع دربازار زید منعقد است دانشمندان محترم آقایان حاج شیخ محمد جواد مناقبی ـ حاج سید مرتضی انصاری خراسانی مستفیض خواهند فرمود .

خادم خاندان آل عصمت عباس شیرازی

مطابق معمول سنواتی از تاریخ‌بیستم صفرالمظفر تاده شب از ساعت ۸بعد از ظهر مجلس عزاداری خامس آل عبا در مسجد فخریه خیابان امیریه منعقد است‌بدیهی است‌علاقمندان شرکت‌خواهندفرمود. **خانواده وفا زنجانی**

تسلیت

دختر عموی عزیزمان نازی شادلو

فوت‌پدر بزرگوارت را از صمیم قلب تسلیت گفته در غم تو شریکیم . **شهلا ـ زهرا ـ لیلا ـ ژیلا شادلو**

بانهایت‌تاسف درگذشت شادروان حاج محمود نیری را ببازماندگان آنمرحوم بویژه سرکار سرهنك نیری تسلیت عرض می نمائیم .

خسرونیمرویان ـ جمشید سروش ـ شهریاروفادار

شورایعالی اصناف بانهایت تاثرو تاسف درگذشت والده ماجده جناب آقای غفاری مدیر محترم کل غله و نان را بعموم‌بازماندگان آنمرحومه عموما و بجناب آقای غفاری‌فرزند برومندشان خصوصا تسلیت عرض می نماید .

رئیس شورایعالی اصناف ـ مهدی کوشانفر

بقیه آگهیهای ترحیم وتسلیت درصفحه ٤

بانهایت تالم‌و تاسف فوت نابهنگام وجانگداز**آقای دکتر حسن صفوی نائینی** رئیس بهداری گلپایگان را که از افراد دانشمند و تحصیلکرده و از خاندان محترم‌و شریف نائین بوده‌اند بعموم دوستان و همشهری ها اعلام مجلس ختم آن جوان ناکام ازساعت ٤تا ٦ بعد از ظهر روز سه شنبه ۲ مرداد ماه در مسجد مجد منعقد خواهد بود .

حسن مصطفوی نائینی

بانهایت تاسف فوت نابهنگام **آقای دکتر حسن صفوی نائینی** رئیس بهداری گلپایگان را که از افراد تحصیلکرده و از خاندان محترم و شریف نائین بوده اندباطلاع‌عموم دوستان وخویشان میرساند مجلس ختم آنمرحوم از ساعت ٤ تا ٦ بعداز ظهر روز سه شنبه دوم مرداد ماه در مسجد مجدمنعقد خواهد بود .

دکترحسینعلی‌صفوی ـ سید محمدسجادی ـ سرتیپ فتح‌الله فرتاش ـ مصطفی‌عامری ـ سرهنك فرتاش ـ سرهنك نجمی ـ سید محمد جلالی نائینی ـ سیدمحمدسعید جلالی‌نائینی سید محمد رضاجلالی‌نائینی ـ دکترنجمی ـ حسن غروی ـ حسین مصطفوی ـ دکتر منوچهری نائینی ـ مهندس سجادی علی اکبر آقا زاده ـ مهندس‌صفوی ـ محمد علی‌صفوی ـ سروان صفوی ـ دکترامان‌الله صفوی ـ دکتر آقا زاده ـ طباطبائی ـ سرگرد سجادی ـ هاشمی ـ منوچهر منوچهری نائینی

آ ـ ۷۷۱۷

مصیبت‌وارده‌را به بازماندگان آنمرحوم‌بویژه به‌خانواده صفوی تسلیت می گوئیم .

انالله و اناالیه راجعون

با کمال تاسف درگذشت مرحوم **کربلائی حسین‌میرزائی** را باطلاع اقوام و دوستان میرساند ختم مردانه در روز اول مرداد ماه ۱۳٤۱ازساعت نه صبح الی یك بعداز ظهر در قصبه کن محله سرآسیاب منزل آقای کربلائی هادی و ختم زنانه‌در همانروز و همان آدرس ازساعت ٤ الی ۷ بعد از ظهر منعقد است .

حاجی میرزا آقای دانه‌کار ـ غلامرضا میرزائی ـ حسن میرزائی ـ تقی میرزائی ـ بانو فاطمه دانه‌کار ـ بانو هاجر میرزائی ـ علی میرزائی

بعموم بازماندگان آنمرحوم مصیبت وارده را تسلیت میدهیم

بمناسبت فاجعه رحلت حضرت آیت‌الله العظمی آقای **آقا میرزا عبدالهادی شیرازی** قدس سره از طرف اهالی و هیئت متوسلین حضرت صاحب‌الزمان‌علیه‌السلام‌گذرمستوفی الممالك در تکیه جنب مسجد مستوفی در روز ۳ شنبه ۲۱ماه صفرالخیر ازساعت ۵ تا هفت‌و نیم بعد از ظهر مجلس ترحیم منعقد است انشاءالله جهت تعظیم شعائر دین مومنین‌خاصه حضرات آقایان علماءاعلام و حجج اسلام‌شرکت‌خواهند فرمود

الاحقر حاج سید محمد صادق هاشمی

زبان آلمانی

نامنویسی برای شرکت درکلاس زبان‌آلمانی مخصوص مبتدیان **کلاس هفته‌ای ۱۰ ساعت)** که روز سه‌شنبه دوم مردادماه شروع خواهدشد ادامه دارد.

سازمان فرهنگی معتضدی ـ خیابان لاله‌زار ـ کوچه‌رفاهی

تلفن ۳۰۳۲۳۸

مهندس معتضدی

دبیرستان سینا

السلطان همه‌روزه برای ثبت نام دانش آموزان کلاس‌های دوره اول ودوم متوسطه شعب (طبیعی ـ ریاضی‌وسال چهارم ادبی) مفتوح میباشد. داوطلبان می‌توانند باتفاق ولی خود وبادر دست‌داشتن مدارك لازم بدبیرستان مراجعه وثبت نام نمایند.

دانش‌آموزان این دبیرستان فقط تااول مرداد ماه وقت ثبت‌نام دارند چنانچه تااول مرداد ماه ثبت‌نام‌نکنند‌دبیرستان هیچگونه مسئولیتی نسبت به‌بلاتکلیفی آنان‌نخواهد داشت

۳ـ۱۰ آ ـ ۹۵٤۰

دبیرستان سخن

(پسرانه)

دارای دوره کامل متوسطه **(طبیعی وریاضی)** برای سال تحصیلی ٤۱ـ٤۲نام‌نویسی می‌کند. دفتردبیرستان در روزهای دوشنبه و چهارشنبه مفتوح است . اسامی آقایان دبیران به شرح زیر است :

ریاضیات: آزرم ـ آذرنوش ـ ارشاقی ـ باقری ـ ربانی مرادمند ـ نصیری ـ بکتاشی ـ حمیدی.

فیزیك وشیمی: علوی ـ گویا ـ مهین‌بخت ـ طاهری ـ فرزاد.

طبیعی: لطیفی ـ وامقی ـ بشری ـ پورکریمی

ادبیات فارسی وعلوم‌اجتماعی: چاه‌کوتاهی ـ زهری ـ باباهادی ـ موسوی ـ قره‌باغی.

زبان خارجه: رهبر ـ رحمانی.

نشانی: خیابان شمیران ـ بالای مولن‌روژ ـ تلفن۷۱۹۹۳

۳ـ۱ آ ـ ۷٤٦۹

دبستان ملی دخترانه هائده

امیریه ایستگاه مهدیه کوچه انشاء بریاست خانم بشارت باسابقه چندساله ایام هفته روزهای شنبه، دوشنبه، و چهارشنبه ثبت نام مینماید شهریه سالیانه فقط سیصد وشصت تومان تلفن ٦٥٦۰۲

۳ـ۱ آ ـ ۷٦۲۱

انجمن دانشوران ایران

مطابق معمول از ساعت ۷ و نیم بعد از ظهر فردا در محل انجمن تشکیل میشود و بمناسبت اربعین حسینی چند تن از خطبا صحبت مینمایند .

کودکستان ودبستان ایران آباد

باهمکاری گروهی از مربیان علوم تربیتی ـ روانشناسی و علم الاجتماع

همه روزه از ساعت ۹ تا۱۲ واز ۵ تا۷ بعدازظهر نام نویسی مینماید

نشانی ـ خیابان صبا چهارراه تخت‌جمشید تلفن ٤۷٤۱٦

آ ـ ۷٦٤۹

شوروی آزمایشهای اتمی را از سر میگیرد

مسکو ـ خبرگزاری فرانسه ـ آسوشیتدپرس ـ یونایتدپرس ـ حکومت شوروی امروز رسما اعلام کرد آزمایش های اتمی خودرا تجدید میکند .

در اعلامیه ایکه بدین مناسبت ازطرف دولت شوروی صادر گردید و خبرگزاری تاس آنرا پخش کرد خاطر نشان شده است :

«حکومت شوروی در پاسخ به سری آزمایشهای جدید اتمی آمریکا دستور داد که سلاحهای تازه اتمی شوروی آزمایش شود.»

د راعلامیه چنین گفته شد تصمیمات لازم اتخاذ خواهد شد تا فرود آمدن ذرات رادیواکتیو ناشی از این آزمایش ها بحداقل برسد .

د راعلامیه دولت شوروی از تاریخ تجدید آزمایشهای اتمی شوروی ذکری نشده و فقط خاطرنشان گردیده تصمیم تجدید آزمایشهای اتمی ، تصمیمی است که بشوروی تحمیل شده است .

دراعلامیه دولت شوروی اضافه شده است هنگامیکه دولت آمریکا درجزایر کریسمس و جانستون مبادرت به تجدید آزمایشهای اتمی خودنمود ، بخوبی پیداست که شوروی نیزاجبارا مبادرت به آزمایش سلاحهای جدید اتمی خود میکند .

سوابق آزمایشها

آخرین سری آزمایش های اتمی شوروی از ۱۰ سپتامبر تا ۱۵ نوامبر ۱۹۶۱ ادامه یافت. طی این آزمایش ها شوروی یك بمب اتمی ۵۰ مگاتنی منفجر ساخت .

خروشچف در ۳۱ اکتبر ۱۹۶۱ در کنگره بیست و دوم حزب کمونیست شوروی باین آزمایش اشاره نمود . پس از آن آمریکا نیز مبادرت به یك سلسله آزمایش های زیرزمینی و هوائی وفضائی نمود که هنوز ادامه دارد .

● تقاضای مستقیم

انتظار میرود که دولت ژاپن علیه آزمایشهای اتمی جدید شوروی شدیدا اعتراض کند . دولت ژاپن سابق بر این علیه آزمایشهای اتمی امریکا و شوروی قویا اعتراض کرده است .

گفته میشود که ممکن است هایاتو ایکدا نخست وزیر ژاپن مستقیما از خروشچف نخست وزیر شوروی درخواست کند که آزمایش های اتمی جدید شوروی انجام نگیرد .

دراعلامیه وزارت امورخارجه امریکا اضافه شده است احتیاجی نیست که به جهانیان یادآوری شود شوروی اولین کشوری بود که درسپتامبر گذشته فرق آزمایشهای اتمی راشکست .

وزارت امور خارجه امریکا ضمن اظهار تاسف شدید از تجدید آزمایش های اتمی شوروی پیشنهاد کرده است که دولت شوروی قرار دادمنع آزمایش های اتمی را امضاء کند .

● راه سفارت شوروی

شب گذشته پس از اعلام تصمیمات دولت شوروی برای از سرگرفتن آزمایش های اتمی کسانیکه در این اواخر در مقابل سفارت امریکا برای اعتراض به آزمایش های اتمی اجتماع میکردند راه سفارت شوروی را در پیش گرفتند .

اعضای گروه معروف «ضد بمب» به محض آنکه خبر تصمیم شوروی را برای تجدید آزمایش های اتمی از رادیو شنیدند باشتاب از اطراف ـ سفارت امریکا پراکنده شدند وبطرف سفارت شوروی براه افتادند . از طرف گروه «ضد بمب» یك نامه ـ سرگشاده واعتراض آمیز علیه آزمایش های اتمی شوروی به سفارت شوروی در لندن تسلیم گردید .

● غرب منتظر بود

دین راسك وزیر خارجه آمریکا دیشب در ژنو به خبرنگاران اظهار داشت که دولت آمریکا بهیچوجه ازتصمیم شوروی برای شروع آزمایش های اتمی دچار تعجب نشده است. راسك اضافه کرد که آمریکا انتظار شروع آزمایش های اتمی شوروی را داشته است . لرد هیوم وزیر خارجه انگلیس نیز دیشب در ژنو گفت که اعلام شروع آزمایش های اتمی شوروی باعث تعجب وی نگردیده است .

رهبر حزب کمونیست لهستان گفت:

خطر جنك در جهان افزایش میيابد

ورشو ـ آسوشیتد پرس ـ ۲۱ ژوئیه ـ گومولکا رهبر حزب کمونیست لهستان دیروز اظهار داشت که خطر جنگ در حال افزایش است و اخطار کرد که دادن اسلحه اتمی به آلمان غربی دنیا را بسرعت در پرتگاه جنگ سرنگون خواهد کرد .

گومولکا این اظهارات را در یك کارخانه کشتی سازی واقع در گدانسك که سابقا دانتزیك نام داشت و جنگ دوم جهانی با حمله هواپیما های آلمان هیتلری به همین شهر شروع شده بود عنوان نمود و سخنرانی وی قسمتی از مراسم تدارك جشن روز ۲۲ فوریه (روز ملی لهستان) بود .

گومولکا ضمن اشاره به تسلیحات اتمی آلمان غربی گفت ما در اینجاکه شاهد شلیك نخستین گلوله های جنگ دوم جهانی در سپتامبر ۱۹۳۹ بودیم به دولتهای غرب اخطار میکنیم که از مجهز کردن آلمان غربی با اسلحه اتمی برحذر باشند و نتایج وحشتناك آنرا فراموش ننمایند .

دعوت باعتصاب عمومی بر ضد دولت کودتا در پرو

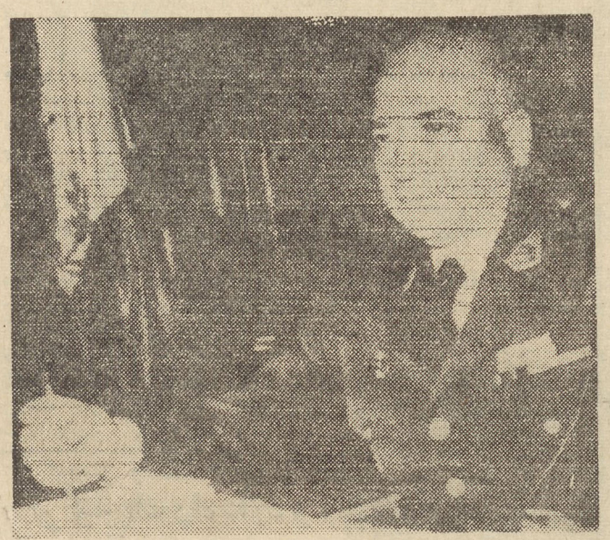

ژنرال «ریکاردوپرز» رئیس دولت نظامی پرو که دو روز پیش دولت پرزیدنت ماتوئل پرادو راساقط کرد و بایك کودتا زمام امور را درد ست گرفت از پشت میزکار خود با خبرنگاران گفتگو میکند (عکس رادیوئی اطلاعات)

لیما ـ یونایتدپرس ـ ۳۱ ژوئیه ـ کمیته نظامی پرو که پس از کودتای هفته گذشته ، اکنون زمام امور آن کشور را در دست دارد دیروز دولت امریکا را متهم به درپیش گرفتن رویه غیر معقول و غیر موجه در برابر کودتای پرو و اعمال مجازات های شتابزده نسبت به رژیم کودتا نموده است .

دریادار «لوئیس دوکارد دولوزا» وزیرخارجه رژیم کودتای پرو در یك مصاحبه مطبوعاتی گفت که به عقیده کودتاچیان دولت امریکا در اتخاذ تصمیم های خود علیه ارتش پرو تحت تاثیر دولت های ونزوئلا و کوستدیکا قرار گرفته است .

● تظاهرات خیابانی

شب گذشته هزاران نفر از دانشجویان و کارگران پرو در خیابان های لیما باردیگر علیه کودتاچیان دست به تظاهرات زدند. تظاهر کنندگان که عده زیادی از زنان نیز در میان آنها بچشم میخوردند باپرتاب سنك بروی نیرو های انتظامی و آتش زدن اتومبیل های ارتشی نسبت به رژیم کودتا ابراز تنفر کردند .

در تظاهرات شب گذشته ۳۲ نفر در لیما دستگیر شده اند اما کسی کشته یازخمی نشده است .

وزیرخارجه پرو به خبرنگاران گفت که ممکن است کمیته نظامی هیئت مخصوصی را به واشنگتن بفرستد تاوضع واقعی حکومت ارتش را دراین کشور برای مقامات واشنگتن تشریح کند .

دعوت باعتصاب عمومی

لیما ـ آسوشیتدپرس ـ ۲۱ ژوئیه ـ رهبران اتحادیه های کارگری پروروز گذشته از کارگران صنایع شکر و نساجی و ساختمان و کارگران کشاورزی ورانندگان دعوت کرد تا به اعتصاب عمومی برای سرنگون کردن رژیم کودتای پرو ملحق شوند . این دعوت از طرف کنفدراسیون کارگران پرو که کنترل تمام اتحادیه های کارگری آن کشور را در دست دارد بعمل آمده است .

شب گذشته پلیس پرو برای متفرق کردن تظاهر کنندگان که اغلب از کارگران ودانشجویان بودند از اتومبیل های آب پاش حامل آب بسیار سرد و باتون های لاستیکی استفاده کرد . حزب دمکرات پرو که تحت رهبری «رائول هایادولا ـ توره» نخست وزیر معزول و متمایل به چپ این کشور قرار دارد نیز اعلام کرده است که بااعتصاب عمومی کارگران پرو همدردی خواهد کرد .

قطع رابطه

امروز رسما اعلام شد که روابط سیاسی میان گواتمالا و پرو قطع شده است .

دولت گواتمالا سفیر خودرا از لیما احضار کرده است . دولت گواتمالا اخطار کرده است که هرگاه پرزیدنت مانوئل پرادو رئیس جمهور زندانی پرو مایل باشد به گواتمالا پناهنده شود دولت گواتمالا از وی استقبال خواهد کرد .

شروع مذاکره

وزیرخارجه حکومت کودتاچیان پرو امروز اعلام کرد که بین این دولت و دولت امریکا مذاکراتی شروع شده است و دولت پرو امیدوار است دولت امریکا را قانع کند که باردیگر روابط سیاسی خودرا باپرو برقرار نماید .

پرتاب موشك از عرشه زیردریائی

خبرگزاری رسمی شوروی تاس اعلام کرد که نیکیتا خروشچف نخست وزیر شوروی که اینك مشغول بازدید از شمال شوروی است درتماشای یك مانور دریائی شرکت کرد .

خبرگزاری تاس ضمن اشاره باهمیت این مانور دریائی گفت رودیون مالینوفسکی وزیر دفاع شوروی نیز درکنار خروشچف حضورداشت .

دراین مانور آزمایشهای مشترك زیردریائی ها و کشتی های جنگی صورت گرفت .

خبرگزاری تاس افشا کرد که زیر دریائیها و کشتی های جنگی شوروی در حضور نیکیتا خروشچف از زیر آب وسطح آب مبادرت به پرتاب موشك کردند . پرتاب موشك ازعرشه یك زیر دریائی اتمی شوروی صورت گرفت .

خبرگزاری تاس افزود سه تن از افسران نیروی دریائی جنگی شوروی که ماموریت محوله را بنحو احسن انجام دادند از طرف حکومت شوروی مفتخر به دریافت نشان قهرمان شوروی شدند که بزرگترین نشان نظامی شوروی است .

منابع غربی قبلا اطلاع داشتند که شورویها از سه سال پیش زیردریائیهای اتمی موشك انداز دراختیار داشته اند، اما این نخستین بار است که از عرشه یك زیر دریائی اتمی مبادرت به شلیك موشك میکنند .

● اولین وآخرین

بدین ترتیب دولت آمریکا بخوبی ازنتایج آنچه که انجام میداد آگاهی کامل داشته است .

ازآنجا که آمریکا اولین کشوری بود که مبادرت به آزمایش سلاحهای اتمی نمود وبامتفقین خود آزمایشهای اتمی دامنه داری انجام داده اند شوروی که آزمایشهای اتمی آن تنها جنبه دفاعی دارد بایدآخرین کشوری باشد که درروی کره زمین مبادرت به آزمایش های اتمی میکند .

حکومت آمریکا اخیرا در فضای کیهانی مبادرت به یك سلسله آزمایش های جدیداتمی نمود تا از تفوق نظامی خودبر شوروی مطمئن شود. اماشوروی نخواهد گذاشت کسانی که از مقاصد تجاوز کارانه بر ضد شوروی پیروی میکنند به هدف خودبرسند .

در اعلامیه اضافه شده است سال هاست که شوروی کوشش میکند برای همیشه به آزمایشهای اتمی پایان دهد اما آمریکا و متفقین او در اتحادیه اتلانتیك مانع امضاء قرارداد قطع آزمایشهای اتمی هستند .

دولت شوروی در پایان این اعلامیه آمادگی خودرا برای انعقاد قرارداد منع آزمایشهای اتمی اعلام داشته است .

● محکوم کرد

وزارت امور خارجه امریکا طی اعلامیه ای که دیشب منتشر ساخت تجدید آزمایشهای اتمی شوروی را محکوم نمود .

دراعلامیه وزارت امورخارجه امریکا اضافه شده است تصمیم دولت شوروی درمورد تجدید آزمایشهای اتمی که دومین بار انجام این آزمایشها درطول یکسال است نگرانی تازه ای رابوجود آورده است .

از صبح سه‌شنبه ۲ مرداد در سینماهای

متروپل تراس سالن دیانا ـ حافظ

سرگئی باندارچوك

دوبله فارسی

محصول ۱۹۶۲ کشور شوروی

هنرمندفیلمهای : سریوژا آتللو ـ سرنوشت یك انسان

در آخرین فیلم خود

برای چه میمیرند

مؤسسه «سوف اکسپرت فیلم» تصمیم گرفت عجیب ترین و تکان دهنده ترین واقعه جنك دوم جهانی را فیلمبرداری کند. این واقعه عظیم و حماسی که در سراسر راه پیمائی و جهانگشائی فاشیسم بی نظیر است، شرح جانبازی جسورانه افسانه ای پسران و دختران شهر «کراسندون» می باشد که تا دنیا دنیاست خاطره آن فراموش نخواهدشد. آنها بخاطر گسستن زنجیرهای فاشیسم که میرفت بر سراسر جهان زیباکشیده شود، جان باختند. اگر مقاومت ورازداری آنان نبود، مسکو سقوط میکرد.

مؤسسه سوف اکسپرت فیلم از چند نفر قهرمانان این واقعه تاریخی که ازچنك نازیها جان بدر برده اند، دعوت کرد تا باتفاق سرگئی باندارچوك، هنرپیشه فیلم های اتللو ـ سریوژا ـ سرنوشت یك انسان دراین فیلم شرکت کنند. چون موضوع فیلم «برای چه میمیرند» درماه ژوئیه ۱۹۴۲ اتفاق افتاده ازاین نظر مؤسسه سوف ـ اکسپرت فیلم اجازه نمایش آنرا دربیست و چهارم ژوئیه (مصادف بادوم مرداد) تعیین نموده ودر این فصل در ۳۰ کشور مختلف دریك شب بمعرض نمایش گذاشته میشود.

از صبح ۳ شنبه در سینماهای

آسیا ـ پلازا ـ سهیلا

جف چندلر در زندگی برمایکل برای داود

باشتراك : باربارا اشلی

بازیل سیدنی ـ دیوید نایت

در آخرین فیلم نود نفره حضرت داود را ایفا میکند

واید اسکرین رنگی دوبله فارسی

JEFF CHANDLER as David

A STORY of DAVID

برای تخفیف تشنج ورفع بحران در الجزایر:

بن خده سرگرد سلیمان را آزاد کرد

● **کنفرانس فرماندهان نظامی و نمایندگان ولایات تشکیل دفتر سیاسی ۱۱ نفری را توصیه کرد**

● **بموجب تصمیم کنفرانس اکثریت اعضای دفتر سیاسی از طرفداران بن بلا خواهند بود**

الجزایر ـ خبرگزاری فرانسه ـ منابع موثق خاطرنشان میسازند که شورای ولایتها موفق شده است راه حلی جهت پایان دادن بحران جبهه آزادیبخش ملی الجزایر بیابد.

بموجب اخبار بدست آمده کنفرانس فرماندهان نظامی ولایات موافقت کرده است یك دفتر سیاسی با عضویت ۱۱ تن (شش تن فرماندهان ولایات و ٥ تن از اعضای دولت موقت) در الجزایر تشکیل شود.

این ۱۱ تن عبارتنداز بن بلا، بودیاف، خیضر، آیت احمد و رباه بیتات که جملگی طرفدار بن بلا هستند.

منابع موثق میافزایند بدین ترتیب اکثریت اعضای دفتر سیاسی جبهه آزادیبخش ملی الجزایر طرفدار بن بلا خواهند بود. وظیفه این دفتر سیاسی آنست که کاندیدای انتخابات آینده را تعیین کرده و ضمنا ترتیب تغییر شکل جبهه آزادیبخش ملی الجزایر را به یك حزب سیاسی بدهد.

در برابر این امتیازی که به بن بلا داده شده مسئله عفو افسرانی که توسط بن خده خلع درجه شده اند منتفی خواهد بود.

● درراه بازگشت

بومنجل سخنگوی هواداران بن بلا امروز گفت فرماندهان ولایات یکم (اوراس) پنجم (اوران) وششم (صحرا) که در شورای ولایات شرکت کرده بودند در راه باز گشت از تلمسن میباشند.

وی افزود فرماندهان مزبور که طرفدار نظریه بن بلا هستند فرمولی را که درشورای ولایتها جهت تشکیل دفترسیاسی تهیه شده به اطلاع معاون نخست وزیر حکومت دولت موقت الجزایر ودوستان او رسانیدند.

بومنجل افزود این طرح قبل از آنکه تسلیم شورای ملی انقلاب الجزایر گردد مجددا مورد بررسی قرار میگیرد.

منابع موثق اعلام کردند که شورای ولایتها موقتا جلسه خود را تعطیل کرده است.

همین منابع میافزایند مسئولین ولایات طرحی را که تهیه کرده اند بنظر رهبران الجزایر میرسانند وسپس طرح نهائی را تهیه خواهند کرد.

معتقدهلب وزیرامور خارجه حکومت موقت الجزایر در مصاحبه ایکه با

سرگرد سلیمان

هفتگی افریقای جوان بعمل آورده تائید کرده است که وی تابع نظریات شورای ولایات خواهد بود.

● آزادی سرگرد سلیمان

سرگرد سلیمان معاون سابق ستاد ارتش آزادی بخش الجزایر که توسط بن خده خلع درجه و زندانی شده بود پس از آزادی، دیشب را در شهر الجزایر گذراند.

سرگرد سلیمان توسط مسئولین ولایت دوم در شهر کنستانتین بازداشت شده بود.

سرگرد سلیمان دیشب درهتلی اقامت گزید که در روز های اخیر محل رفت و آمد اکثر اعضای حکومت موقت الجزایر است.

بازداشت سرگرد سلیمان که روز ۲۳ ژوئن صورت گرفت از بحران بین رهبران الجزایر پرده برداشت.

ناظرین امور آزادی او را علامت تخفیف تشنج بین طرفداران بن خده و بن بلا میدانند.

● تکذیب شد

محافل صلاحیتدار حکومت موقت الجزایر این اخبار را که پرزیدنت بن یوسف بن خده تصمیم باستعفا دارد تکذیب کردند.

بموجب خبری که یکی از خبرگزاریها دیروز پخش کرد بن خده تصمیم گرفته است چنانچه راه حلی برای بحران کنونی پیدا نشود استعفا کند.

ارتشهای آمریکای لاتین

ازلحاظ روابط ارتش وحکومت و نقش نیروهای مسلح در جامعه، امریکای لاتین یکی از بدترین مناطق جهان است. جمهوری های بیست گانهٔ امریکای لاتین از آن زمان که براثر قیام «سیمون دو- بولیوار» آزاد شدند و به رغم کوششهای او نتوانستند در فدراسیون واحدی گرد آیند، تاریخ پرآشوبی داشته اند که از رفتار ارتشهای آنان سرچشمه گرفته است.

دراین جمهوریها نیروهای مسلح مهمترین عامل سیاست داخلی هستند بی آنکه هیچ نقش مهمی در دفاع کشور داشته باشند. وظیفهٔ آنان البته دفاع از میهن است، ولی مدتهاست هیچ خطر خارجی آنان را تهدید نمی کند. نا «صلح بریتانیائی» به ضرب توپهای ناوگان انگلیسی در اقیانوسها برقرار بود هیچ قدرت اروپائی جرئت نداشت «دکترین مونرو» را که درواقع سیاست «کانینگ» بود زیر پا بگذارد و درامور امریکای لاتین مداخله کند واز آن هنگام که غول صنعتی درامریکای شمالی بیدار شدو پس از جنگهای «تئودور روزولت» با اسپانیا و نمایش بین المللی «ناوگان سفید» اونیروی ایالات متحده درصحنهٔ امریکای لاتین چنان محسوس بوده است که تصور وقوع حمله ای به امریکای لاتین یاحتی درگیر شدن جنگ پرهامنه ای بین خود جمهوریها نمی رفته.

بدین ترتیب دولتهای امریکای لاتین ازهمان آغاز تشکیل خود عملا دربرابر خطرخارجی آسیب ناپذیر بودند و ارتشهائی که بوجود آوردند کاری درخارج مرز های کشور نداشتند و ازاینرو به نحو روزافزونی درامور داخلی درگیر شدند و قدرت اصلی حکومتی را تشکیل دادند. کودتاها و دیکتاتوری های نظامی در تاریخ امریکای لاتین عادی ترین جنبهٔ حکومت بوده است و دوره هائی که ارتش مستقیما حکومت رابدست داشته یا از پشت پرده کارها را اداره می کرده قسمت اعظم دوران استقلال آمریکای لاتین را دربر گرفته است.

فرماندهان نظامی درهمهٔ این کشورها دائما به نام احتیاجات دفاعی دربی افزایش بنیهٔ جنگی بوده اند. سهم عظیمی از درآمد ملی جمهوریهای آمریکای لاتین که همه گرفتار بینوائی هستند صرف خرید اسلحه ازخارج شده است. در سال های اخیر خرید این سلاح ها که بیش از فایدهٔ جنگی فایدهٔ حیثیتی دارد، خصوصا بارسنگینی برابودجه جمهوریهای بیست گانه بوده است. مبالغ هنگفتی صرف خرید رزمناوها و ناوهای هواپیمابر کهنهٔ آمریکائی و انگلیسی کرده اند و بین رسته های مختلف برسر تهیهٔ بهترین سلاحها رقابت دائمی وویران کننده ای وجوددا شته است.

اما هرچه دست فرماندهان نظامی باخرید سلاحهای تازه نیرومندتر شده برفشار آنها برسیاست و اقتصاد کشور افزوده است. قدرت نمی تواند بی مصرف بماند وازآنجا که ارتشهای آمریکای لاتین وظیفه دفاعی واقعی ندارند تبدیل به عامل ناراحت کننده ای در سیاست داخلی شده اند.

ژنرالها ودریاسالاران آمریکای جنوبی ومرکزی همه در مرکز نیروهای محافظه کار و طرفدار وضع موجود جوامع خود هستند. هر تغییری درموازنهٔ سیاسی وهرگرایشی بسوی افکار مترقی ترآنان را نگران می سازد. تانکها وهواپیماها و کشتی های آنان آماده است که برضد هر جریان ترقیخواه بکار افتد و آن را به نام دشمن ملت و قانون اساسی درهم شکنند.

ازپایان جنگ دوم جهانی علائم زوال قدرت سیاسی ارتشهای آمریکای لاتین آشکار بوده است.

پس از سقوط پرون در اکثر جمهوریهای جنوبی ومرکزی قیام های ملی برضد دیکتاتوری های نظامی روی دادو امروز در قاره ای که ۹۰ در صد آن زیر حکومت نظامی بود کشوریها اکثریت دارند. با اینهمه ارتش اگرچه خودرا از سطح به کناری کشیده درزیر جریان سیاسی همچنان به قدرت خودباقی است.

درآرژانتین وبرزیل وونزوئلا حکومت کشوریها مورد تهدید سخت عناصر نظامی قرار دارند در پرو فرماندهان ارتشی برضد نتایج انتخابات عمومی، که به درستی انجام گرفت، علنا قیام کرده اند وحکومتی تشکیل داده اند.

اما اگر نیروهای عمومی دراین کشورها فاقد تانکها وهواپیماهای فرماندهان نظامی باشد در پایان قدرت خودرانشان خواهد داد. ارتش بدون مردم مانند آن پهلوان افسانه ای شکست ناپذیر است که وقتی ازمادرخود، زمین، جدا شد شکست یافت.

داریوش همایون

تیراندازی درمرز چین وهند

● **دولت چین بمناسبت حوادث مرزی شدیدا به هند اعتراض کرد**

دهلی نو ـ آسوشیتدپرس ـ ۲۲ ژوئیه ـ وزارت خارجه هندوستان امروز اعلام کرد که روز شنبه نیرو های هندوستان و چین کمونیست دردو بخش از منطقه لاداخ بایك دیگرجنگ کرده اند.

دراعلامیه وزارت خارجه هندوستان گفته شده که در هردو بخش ابتدا ازطرف سربازان چین کمونیست بروی سربازان هندی تیراندازی شده و هندیها متقابلا تیراندازی کرده اند.

بموجب گزارش وزارت خارجه هندوستان زدوخوردادل در کنار رودخانه چیپ چاپ و دیگری درنزدیکی دریاچه یان گونك که هردو در منطقه لاداخ قرار دارند صورت گرفته است.

اعتراض کرد

دهلی نو ـ یونایتدپرس ـ ۲۱ ژوئیه ـ دراعلامیه ای که از طرف وزارت خارجه هندوستان راجع به زدو خورد های روز گذشته نیروهای چین و هندی درمنطقه لاداخ انتشار یافته گفته میشود که یك نگهبان مرزی هندوستان در دره رودخانه چیپ چاپ درنتیجه تیراندازی سربازان چین زخمی گردید. نگهبان مذکور ناچارشد برای دفاع ازخودش دست به تیراندازی متقابل بزند درمیان زدوخوردی که بعدا ادامه یافت یك سرباز هندی دیگر نیز هدف گلوله قرار گرفت ومجروح شد وسپس چند سرباز هندی دیگر به کمك رفقای خود شتافته دست به تیر اندازی متقابل بروی سربازان چین زدند.

خبرگزاری چین جدید نیز دیروز گزارش داد که دولت چین کمونیست علیه تجاوزات مسلحانه سربازان هندی به مرز چین کمونیست شدیدا بدولت هندوستان اعتراض کرده است.

طبق گزارش خبر گزاری چین کمونیست سربازان هندی برروی یك پست مرزی چین کمونیست درنزدیکی چیپ چاپ تیراندازی کرده اند.

ایدن باسیاست مکمیلان مخالف است

لمینگتون ـ آسوشیتد پرس ـ ۲۱ ژوئیه ـ آنتونی ایدن نخست وزیر سابق انگلیس دیروز اظهار داشت که به نظروی سلوین لوید وزیرخزانه داری سابق کابینه مك میلان که هفته پیش برکنار گردید مورد اجحاف قرار گرفته است.

ایدن گفت وی تردید ندارد که با سلوین لوید بدرفتاری شده و مردم انگلیس نیز در باره او دچار سوء تفاهم شده اند.

اما اظهار اطمینان کرد که لوید باز هم در آینده در پست های بزرگ به انگلستان خدمت خواهد کرد.

ایدن که در سال ۱۹۵٦ در جریان حمله مشترك انگلیس و فرانسه و اسرائیل به کانال سوئز معروف گردید سپس اظهار داشت که بعقیده وی امریکا باید به فرانسه در تحقیقات علمی برای ایجاد نیروی اتمی مستقل فرانسه کمك کند. ایدن همچنین گفت در حال حاضر دولت انگلستان نمیتواند عضو بازار مشترك شود مگر آنکه قبول کند این امر بقیمت متلاشی شدن جامه مشترك المنافع تمام گردد.

گورسل و عصمت اینونو اخطار کردند:

ترکیه یك راه دارد و آنهم دمکراسی است

آنکارا ـ خبر گزاری آلمان ـ ۲۱ ژوئیه ـ ژنرال جمال گورسل رئیس جمهور ترکیه دیشب ضمن مصاحبه با خبرنگاران روزنامه جمهوریت چاپ استامبول اخطار کرد که عناصر معلوم الحال افسران جوان ارتش ترکیه باید از دست زدن به یك شورش جدید خود داری کنند.

گورسل گفت عناصر معینی در میان افسران جوان ارتش ترکیه مشغول تبلیغ این شعار هستند که انقلاب ۲۷ مه ۱۹٦۰ ترکیه به هدف های واقعی خود نرسیده است. گورسل اضافه کرد که این عناصر تلاش میکنند تا یك رژیم دیکتاتوری در ترکیه مستقر کنند.

گورسل سپس گفت که وی و دولت ترکیه در صدد هستند تا از فداشدن دمکراسی بخاطر جاه طلبی یك عده معین جلو گیری نمایند.

عصمت اینونو نخست وزیر ترکیه اخیرا در کنگره حزب جمهوری خلق گفته بود که اکثر افسران ارتش ترکیه طرفدار دمکراسی هستند. اینونو اضافه کرد که برای ترکیه تنها یك راه وجود دارد و آنهم دمکراسی است.

خلاصهٔ اخبار

● قاهره ـ خبرگزاری خاورمیانه امروز گزارش داد که از طرف مقامات جمهوری متحده عرب دستور هائی دایر برجلوگیری از ورود اتباع عربستان سعودی واردن به مصر صادر شده است.

● ژنو ـ شب گذشته دین راسك وزیرخارجه امریکا و گرومیکو وزیرخارجه شوروی مدت دوساعت ونیم بایك دیگر درباره مسائل مختلف جهان و جنگ سرد مذاکره کردند.

● بغداد ـ رویتر ـ ۲۱ ژوئیه ـ میخائیل منشیکوف وزیر خارجه فدراتیو شوروی که برای شرکت در جشن انقلاب به عراق آمده بود در بغداد اظهار داشت که بین اتحاد شوروی و دولت جمهوری عراق درباره مسائل عمده سیاسی جهان تفاهم کامل وجود دارد.

● مسکو ـ روزنامه بیلوروسی ـ سویتسکایا درآخرین شماره خود مینویسد: ۱۷ تن از اتباع شوروی که در جنك اخیر برضد پارتیزانها بانازیها همکاری داشته اند بمرك محکوم شدند.

● لندن ـ روز سه شنبه آینده مذاکرات انگلیس با فدراسیون جدید عربستان جنوبی که شامل یازده تحت الحمایه عدن است به منظور بررسی امکانات تشکیل یك فدراسیون عربی که شامل عدن نیز خواهد گردید در لندن شروع خواهد شد.

● تونس ـ روز گذشته هنگامی که یك اتوبوس ده ها نفر را برای شرکت در یك میتینك به تونس حمل میکرد نزدیك مرز جنوب غربی الجزایر درخاك تونس واژگون گردید و ۱۲ نفر از مسافران آن کشته و ٤۳ نفر از آنها زخمی شدند.

امریکا سه موشك پولاریس از عرشه زیر دریائی آزمایش کرد

کیپ کاناورال ـ یونایتدپرس ـ ۲۱ ژوئیه ـ روز گذشته سه موشك پولاریس از زیر دریائی های آمریکا در پایگاه کیپ کاناورال مورد آزمایش قرار گرفتند. هدف هائی که برای این موشك زیر دریائی تعیین شده بود در ۲٤۰۰ کیلومتری محل پرتاب آن قرار داشت.

دولت شوروی نیز اخیرا اعلام کرده است که موشك هائی معادل موشك های پولاریس آمریکا ساخته است و بموجب گزارشی که شب گذشته تاس انتشار داد این موشك ها از عرشه زیر دریائی در حضور خروشچف مورد آزمایش قرار گرفته است.

پولاریس از زیر آب و از زیر دریائی پرتاب میشود و در سطح آب و یا در خشکی هدف های خود را میزند.

درکانون بازنشستگان کشوری

عصر چهار شنبه سوم مرداد ساعت شش ونیم آقای تورج امین در باره (شخصیت علمی محمد ابوبکر زکریای رازی) سخنرانی خواهد نمود ورود علاقمندان آزاد است تلفن ٤٦٦۹۳.

آ ـ ۷٦٦۷ دبیر کل کانون ـ وزیری الهی

مجالس ترحیم و یادبود

بمناسبت رحلت حضرت آیت‌الله العظمی آقای شیرازی **اعلی‌الله مقامه** فردا روز اربعین مجلس ترحیم بعد از ظهر از ساعت ٥ الی ۷ در مسجد خیابان مولوی بازارچه سعادت منعقد می باشد حضرات علماء اعلام و آیات‌الله عظام دامت برکاتهم و برادران ایمانی با تشریف فرمائی مجلس را مزین و روح آن مرحوم را شاد فرمایند.

آ ـ ۷٦٥۹ **الاحقر سید عبدالله موسوی شبستری**

بمناسبت رحلت حضرت آیت‌الله العظمی آقای شیرازی طاب ثراه مجلس ختمی روز اربعین از ساعت ۳ الی ۷ بعدازظهر در مسجد شبیر خیابان شوش خیابان شهرزاد منعقد متمنی است عموم مسلمانان بالاخص علماء اعلام در مجلس مزبور شرکت فرمایند. **الاحقر ـ حبیب‌الله حفاظی عراقی**

بمناسبت رحلت پیشوای بزرك شیعیان **حضرت آیت‌الله الکبری آقای آقا سید عبدالهادی شیرازی قدس سره** مجلس ترحیمی از طرف اصناف بازار چهل تن روز اول مرداد ماه جاری مطابق با اربعین حضرت ابا عبدالله الحسین علیه‌السلام ازساعت ۸ صبح الی ۱۱ در پاساژ سادات واقع در بازار چهل تن منعقد امید است علماء اعلام و سایر طبقات برای تعظیم شعائر دینی در مجلس مزبور شرکت فرمایند.

العبد محی‌الدین انواری

اذا مات العالم ثلم فی الاسلام ثلمة لایسد هاشئی

بمناسبت فاجعه اسفناك رحلت حضرت آیت‌الله العظمی آقای آسید عبدالهادی شیرازی قدس سره مجلس ترحیمی روز دوشنبه اول مرداد ماه مصادف با اربعین حضرت اباعبدالله الحسین علیه السلام از ساعت ٦ الی ۱۱ صبح در بنده منزل منعقد از عموم سلسلهٔ جلیله علماء اعلام وسایر طبقات محترم دعوت می شود که برای تعظیم شعائر مذهبی شرکت فرمایند

الاحقر حاج سید ضیاءالدین استرآبادی

نشانی ـ خیابان امیر کبیر اول خیابان پامنار دست چپ کوچه دوم

فردا (اربعین که یکی از مواقع مصیبت های بزرك اهل بیت علیهم السلام است) **ورحلت حضرت آیت‌الله العظمی شیرازی** سید فقهاء اهل بیت در این ایام برعالم اسلام مصیبتی علاوه کرده لذا مجلس تعزیه وترحیم از صبح تا ظهر در این بنده منزل منعقد است.

حاج میرزا خلیل کمره ای نشانی (خیابان زرین نعل)

نظر بتصادف روز دوشنبه ۲۰ صفر با (اربعین سیدالشهداء) وبمناسبت رحلت **حضرت آیت‌الله العظمی آقای شیرازی طاب ثراه** مجلس سوگواری و ختمی در مسجد قندی خانی آباد ازساعت ۸ الی ۱۱ صبح منعقد است سزاوار است علماء اعلام وطبقات مومنین شرکت فرمایند.

السید احمدالغروی النخجوانی ـ میرزا یوسف الایروانی

تسلیت

مصیبت وارده بخانواده محترم باباشاهی را ببازماندگان بخصوص به آقایان محمد حسین وزین‌العابدین باباشاهی تسلیت عرض می نمایم. **صادقی آشتیانی**

با کمال تاسف و تاثر فوت ناگهانی شادروان شاهرخ شادلورا بکلیه فامیل خصوصا همسر آن مرحوم و نازی‌خانم وآقای منوچهر شادلو صمیمانه تسلیت عرض بقای عمر فامیل را مسئلت دارم. **محمد ـ شوارببی**

با کمال تاثر وتاسف فوت شادروان شاهرخ شادلورا بکلیه فامیل خصوصا همسر آن مرحوم و نازی عزیز صمیمانه تسلیت گفته در غم همگی آنان شریك و سهیم هستم

آ ـ ۱۱۵۹۰ **مریم ـ شوارببی**

جناب آقای روح‌الله تاروردی رئیس برنامه های رادیو ایران

با کمال تاسف مصیبت وارده را به آنجناب و خانواده محترمتان تسلیت عرض بقاء عمر و سلامتی آن خانواده محترم را از درگاه خداوند متعال خواهانیم.

بانو امیر بدیعی ـ غلامرضا ملکی ـ بهروز فتاحی ـ محمود اولیائی ـ هوشنك قطبی ـ فضل‌الله جهانگیری ـ اکبر عرب حسنی ـ بیژن قویدل ـ جمال اخلاقی ـ مهدی صادقی ـ هوشنك ملکی ـ احمد عرب حسنی ـ عباس اشراق ـ شاهپور سرداری پرویز نخعی

آ ـ ۷٦٤٥

سرکار سرهنك نیری رئیس محترم کلانتری ۱۷

فوت مرحوم حاج محمود نیری پدر بزرگوارتان را بشما وخانواده محترمتان تسلیت عرض می نمایم.

آ ـ ۷٦۸٥ **مغازه ژرمن یحیی روحانی**

کارمندان و کارکنان برزن ۱۷ فقدان اسفناك آقای حاج محمود نیری را بکلیه بازماندگان محترم بخصوص سرکار سرهنك نیری ریاست محترم کلانتری ۱۷ تسلیت عرض مینمایند

آ ـ ۷٦۹۳ **رئیس برزن ۱۷ ـ آزادی**

دوستان ایران جوان با کمال تاسف مصیبت وارده را بخاندان محترم دیبا مخصوصا به آقایان دکتر احمد دیبا و دکتر فریدون دیبا و رضا طباطبائی دیبا تسلیت می گویند.

آ ـ ۷٦۷۳ **هیئت مدیره ایران جوان**

بانهایت تاسف وتاثر مصیبت وارده را بخانواده محترم بکائی تسلیت گفته سلامتی بازماندگان را از خداوند خواهانیم

فرج‌الله خداوردی ـ عزت‌الله خداوردی ـ نصرت‌الله حاجی

جناب آقای دکتر یوسف نوائی و بانو مصیبت وارده را تسلیت عرض می نمایم.

دکتر کریم فرهاد ـ دکتر مجید فرهاد

بدینوسیله از جناب آقای دکتر ملك مدنی که در عمل جراحی چشم مادر اینجانبان کمال دقت و مراقبت را فرموده واز نعمت بینائی مجدد برخوردار نموده اند و همچنین کارکنان بیمارستان دادگستری که وظایف خودرا در کمال صفا و صمیمیت انجام می دهند تشکر می نمائیم.

غلامرضا ذکائی ـ ابوالفضل ذکائی آشتیانی

ارتشهای آمریکای لاتین

ازصبح سه‌شنبه سینما نیاگارا

در تراس وسالن

پس ازموفقیت بی نظیر فیلم «کریستین» اینك

OH! MY PAPA

این فیلم انتقاد شیرین و بیدار کننده ایست برای پدرانی که میکوشند احساسات عشق و قضاوت دختران خودرا مطابق سلیقه خویش پرورش دهند. آ ـ ۱۱۵٦٤

اطلاعات ۱۳۰۴

صفحه ۵

یکشنبه سی ویکم تیر ماه ۱۳۴۱ ـ شماره ۱۰۸۵۴

عصر دیروز

نخستین جلسه دولت جدید

در کاخ نخست‌وزیری تشکیل شد

ازساعت پنج‌ونیم‌بعداز ظهر دیروز نخستین جلسه کابینه آقای امیر-اسدالله‌علم در کاخ نخست وزیری تشکیل گردید و نخست‌وزیر ۴۳ساله ایران برای دومین‌بار برای احرازیك مقام‌رسمی درکاخ کنونی نخست‌وزیری حضور یافت .

آقای‌علم درسال ۱۳۲۹ نیزباسمت رئیس املاك پهلوی در کاخ فعلی نخست‌وزیری مشغول کار شد ومدت دوسال در همین محل سرگرم تقسیم املاك سلطنتی بود .

جانشین دکتر امینی ششمین‌وزیریست که‌طی یازده سال اخیر در کاخ‌کنونی نخست وزیری کابینه خود راتشکیل میدهد

کاخ فعلی نخست‌وزیری متعلق به والاحضرت شاهدخت اشرف پهلوی بود که درپائیز سال ۳۲ به کاخ نخست‌وزیری اختصاص یافت وسپهبد زاهدی بعنوان‌نخستین رئیس دولت دفتر نخست‌وزیری را از قیطریه به کاخ نخست‌وزیری منتقل کرد و بعداز او به ترتیب آقایان حسین علاء ، دکتر منوچهر اقبال ، مهندس جعفر شریف امامی ، دکتر علی امینی طی سال های اخیر کابینه های خود را در این محل تشکیل دادند و حالا ، ازساعت پنج‌ونیم بعد از ظهر دیروز آقای علم ششمین کابینه دوازده سال‌اخیر را در اطاق هیئت وزیران تشکیل‌داد

از راست بچپ : آقایان مهندس اصفیا قائم‌مقام نخست‌وزیردرسازمان-برنامه - دکتر خانلری وزیر فرهنك - دکتر خوشبین وزیر دادگستری - مهندس سمیعی وزیرپست‌و تلگراف - خسروانی وزیر کار - آرام وزیر خارجه - علم نخست وزیر-انتظام وزیر مشاور- مهندس رجبی وزیر راه- دکتر ضیائی وزیر صنایع‌ومعادن - بهنیا وزیر دارائی - دکتر ریاحی وزیر بهداری - دکتر ارسنجانی وزیر کشاورزی‌در نخستین‌جلسه هیئت دولت‌جدید.

دکتر امینی در جرگه نخست‌وزیران سابق وارد شد !

بالای سر وزراء در قالاری که مخصوص تشکیل‌جلسات هیئت‌دولت است عکسهائی از نخست وزیران ایران از ابتدای مشروطیت تاکنون بر روی دیوار نصب شده و معمول است هر وقت دولت‌جدیدی روی کار می‌آید عکس رئیس دولت گذشته‌در کنار عکسهای دیگران نصب میشود. دیروز بلافاصله پس از آنکه‌تکلیف انتقال دولت یکسره شد وآقای‌دکتر امینی رسما جزو نخست‌وزیران‌سابق درآمد. عکس قاب شده وی‌در کنار آخرین عکس موجود «آقای مهندس شریف امامی» جای گرفت .

درگراور بالا، که عکس آن روز گذشته هنگام تشکیل جلسه هیئت وزیران گرفته شده قسمتی ازتابلوی عکسهای نخست وزیران سابق و آخرین نخست وزیر را نشان میدهد باینشرح:

از بالا به پائین «راست بچپ». دکترامینی -مهندس شریف امامی- دکتر اقبال -سپهبد زاهدی -بیات- ساعد -سهیلی -منصورالملك -سید ضیاءالدین طباطبائی -فتح‌الله‌خان سپهداراعظم-وثوق‌الدوله-فرمانفرما مابرفتیم وعکس ماباقی گردش روزگار بر عکس است !

توضیح و معذرت

چند روز پیش در ستون‌ورود و خروج روزنامه نام آقای دکتر هدایتی که بخارج از کشور سفر کرده است اشتباها دکتر جواد هیئت چاپ شده بود .

با معذرت توضیح داده میشود که آقای دکتر جواد هیئت در تهران هستند و در ساعات مقرر از بیماران خود پذیرائی میکنند

تلمبه شناور

برسفورد

تمام برنز انگلیسی

دارای ۱۷ سال سابقه در ایران

خیابان سعدی تلفن ۲۵۸۱۵

کمیته از استاد

تجاری - تحصیلی-منافی رانندگی در ۲ دقیقه فتو پرسپولیس - لاله زارنو چهارراه کنت ۳۷۴ تلفن ۳۳۷۵۷

از اجحاف فروشندگان باقدرت جلوگیری میشود

دیروز شهردار تهران از میدان های خواربار و بازار های روز دیدن کرد. شهردار پس ازاین بازدید به خبرنگار ما گفت : عده‌ای ازکسبه مجددا دست باجحاف زده بودند که فورا پروانه کسب آنها لغو گردید وچهار نفر از مامورین شهرداری که بوظایف خود عمل نکرده بودند ازکار برکنار شدند. شهردار ضمنا اظهار داشت نرخ تره‌بار و میوه براثر اقدامات جدی شهرداری تنزل یافته وبطور کلی‌از اجحاف فروشندگان جلوگیری بعمل خواهد آمد .

همه‌روزه مدیرو روسای ادارات‌خوابار واصناف شهرداری از بازارهای روز دیدن می‌کنند و صندوق شکایات را که‌دربازارها نصب گردیده کنترل می کنند. امروز در بازار مقابل سینما رادیوسیتی پروانه چندفروشنده‌متخلف بوسیله خودشهردار باطل شد و برروی دکان این فروشندگان‌تابلوئی نصب کردند که بعلت گرانفروشی مغازه تعطیل شده‌است .

عوارض پارکینك

شهردار تهران درمورد عوارض پارکینك گفت : عده‌ای از مردم شهر از نحوه دریافت عوارض پارکینك به شهرداری شکایت کرده‌اند و از نظر احترام بافکار و نظریات مردم شهر تجدید نظر در طرح عوارض‌پارکینك ضروری است و ممکن است این‌طرح اساسا از اول سال چهل ودو ملغی گردد تامردم تهران بدانند که‌شهرداری تهران مجری نظریات آنانست .

وضع مالی

شهردار تهران‌امروزبا مقامات بانك مرکزی‌درباره‌دریافت‌وام‌مذاکره کرد،در نظر است بادریافت وام اقدامات جدیدی از طرف شهرداری آغاز شود مقامات شهرداری اعلام کردند که سازمان مالی شهرداری بهبود یافته‌و وضع آن نسبت بگذشته بهتر شده است و اکنون اقدامات عمرانی ازنظر مالی برای شهرداری فراهم گردیده است .

از پس‌فردا صبح

مولن روژ-مهتاب

تابستانی کریستال-اسکار-برلیان-زهره سالن تابستانی

دوبله بفارسی

شیفرمانان

دراستودیو مولن روژ

سالن سینما کریستال بعلت تعمیرات چند روزی‌تعطیل است ولی‌نمایش فیلم‌درتابستانی کریستال همچنان‌ادامه‌دارد

آگهی تجدید مناقصه کربنات دوسود

شرکت سهامی کارخانجات قندایران مقدار بیست‌و ششهزار (۲۶۰۰۰) کیلو کربنات‌دوسود مورد نیاز واحدهای تابعه‌را ازطریق‌تجدید مناقصه خریداری مینماید .

شرایط ومشخصات مربوطه دراداره معاملات داخلی شرکت واقع درخیابان ویلا- خوشبین موجود بوده وپیشنهادات واصله تاساعت نه‌صبح روز ۱۶ر۵ر۱۳۴۱ پذیرفته میشود ودرساعت ده صبح همان روز رسیدگی خواهد شد .

شرکت درمناقصه بمنزله قبولی کلیه شرایط مناقصه است .

۱-۲ آ-۱۱۲۸۰ الف۲۴۸۰

آشپزخانه زه

کمال علاقه‌زیباپسندان

نمایشگاه : جاده قدیم شمیران - ایستگاه عوارضی

تلفن ۷۱۴۶۰

آگهی مناقصه شماره ۱۸

اداره سر رشته داری ارتش دو هزار زوج قالب پوتین را بمناقصه میگذارد :

۱- داوطلبان معامله برای ملاحظه نمونه و مشخصات جنس مورد معامله و دریافت برك شرایط معامله و نمونه قرار داد بدایره خرید و پیمانها اداره سر رشته داری ارتش واقع درفیشر آباد مراجعه وپیشنهاد خود را در دو پاکت لاك و مهر شده یکی محتوی‌سپرده و دیگری‌پیشنهاد مربوطه که در روی آن جمله مربوط بمناقصه قالب پوتین نوشته باشد تا ساعت ۹ صبح روز ۲۲ر۵ر۴۱ بدفتر اداره سر رشته داری ارتش‌تسلیم و رسید دریافت دارند .

۲- پیشنهادد هندگان یك نسخه دیگر از پیشنهاد خود را باید لاك و مهر نموده و قبل از تاریخ مناقصه باداره بازرسی مالی ارتش واقع در خیابان سوم اسفند ارسال و رسید دریافتی را ضمیمه پیشنهادی که باداره سررشته داری ارتش تسلیم میدارند بنمایند .

۳- کمیسیون مناقصه در ساعت ۱۰ صبح روز ۲۲ر۵ر۴۱ تشکیل و پیشنهادات واصله را باز و قرائت خواهد نمود .

۴- به پیشنهاداتی که بر خلاف برك چاپی شرایط معامله تسلیم شده باشد و یارسید پیشنهاد ارسالی باداره بازرسی مالی ارتش راضمیمه نداشته باشد مطلقا ترتیب اثر داده نمیشود .

۱-۲ آ-۱۱۳۲۰ اداره سر رشته داری ارتش

قابل توجه‌مقام‌وزارت بهداری ، تشکر از طبیب لایق

برای همیشه رهین منت طبیب کاردان و لایق جناب آقای‌دکتر حبیب‌الله موحدی گرگانی میباشم که باعث بهبودی بیماری مهلك مادرم شده است ازمقام عالی صلاحیتدار تقاضای تشویق و تقدیر مشارالیه رادرخدمت بمردم دارم

دهبان رسمی قریه ایلوا ر پنجدانگه - نوروز علی تیموری

هنرستان عالی موسیقی

برای سال تحصیلی ۴۱ - ۴۲ در رشته های زیر هنرجو میپذیرد

رشته ویلن از سن ۷ تا ۱۰ سالگی
رشته ویلن‌سل ازسن ۱۰تا۱۴ سالگی
رشته کنترباس از سن ۱۵ تا ۲۰ سالگی
آواز دختران از سن ۱۵تا ۱۸ سالگی
آواز پسران از سن ۱۷ تا۲۰ سالگی
سازهای بادی ازسن ۱۲ تا ۱۷ سالگی

ضمنارشته‌های‌آهنگسازی-رهبری‌ارکستر-رهبری‌آوازجمعی، رشته اپرا از سال اول عالی هنرستان آغاز میشوند وفارغ-التحصیلان هنرستان یا داوطلبان خارج باگذراندن امتحان ورودی برای تحصیل در هر یك‌ازرشته های نامبرده‌پذیرفته می‌شوند ...

فارغ التحصیلان هنرستان عالی موسیقی «دیپلمه ها با رتبه آموزگاری و لیسانسیه ها با رتبه دبیری برای خدمت در سازمان های هنری هنر های زیبای کشور مانند ارکستر سمفونیك تهران - اپرای تهران - معلمی هنرستان های موسیقی - معلمی موسیقی در آموزشگاهها استخدام‌میشوند.

دفتر هنرستان عالی موسیقی واقع در چهارراه کالج خیابان ارفع تا پانزدهم شهریور ماه در روز های نامبرده‌زیر برای نام نویسی‌ودادن اطلاعات کافی به داوطلبان آماده‌است ازاین تاریخ تا اول تیرماه همه‌روزه صبحهاوعصرها .

از اول تیرماه‌تا اول شهریورروزهای یکشنبه وچهارشنبه بیش از ظهرها .

از اول تاپانزدهم شهریور همه روزه پیش از ظهرها.

در تمام این مدت به استثنای ایام تعطیل همه روزه عصرها داوطلبان شهرستانهاکه مایل به تحصیل در هنرستان‌عالی موسیقی باشند می‌توانند بوسیله نامه و فرستادن نشانی خود اطلاعات لازم را از دفتر هنرستان کسب نمایند .

۴-۱۶ آ-۶۰۰۰

آگهی سازمان آب و برق سفیدرود

سازمان آ ب‌و برق منطقه سفید رودباستناد‌حقوق ووظائف مندرج درآئین نامه واساسنامه خود که باجازه تبصره چهار قانون تحصیل وام ازبانك بین‌المللی بتصویب هیئت وزیران رسیده است‌لزوما باطلاع کلیه استفاده کنندگان از آب رودخانه‌سفیدرود میرساند :

طبق مواد یك- دو - سه- چهار و نه آئین‌نامه سازمان آب و برق منطقه سفید رود باستثنای کلیه کسانی که تاتاریخ‌آذرماه ۱۳۳۹ ازآب‌رودخانه سفید رود مجانا بمقدار معین و برای مصارف مفید اعم از زراعتی و غیره استفاده میکرده‌اند کلیه‌مصرف کنندگان جدید (و حتی مصرف کنندگان قدیم برای آب بیشتری که از تاریخ فوق ببعد استفاده مینمایند)مشمول مقررات پرداخت‌آب بها میباشند

تعرفه آب بهائی که هریك از مالکین و استفاده کنندگان باید بپردازند بزودی باطلاع عموم خواهدرسید .

امید است مالکین و کشاورزان محترم استان گیلان در انجام وظائف عمرانی این سازمان که صرفا برای پیشرفت و توسعه کشاورزی و آبادی‌استان گیلان بوجود آمده است از همکاری با مامورین این سازمان دریغ نفرمایند الف ۲۴۸۲

مدیر عامل سازمان آب و برق منطقه سفید رود علیقلی بیانی

آ- ۱۱۱۴۰ ۲-۳

انتقاد

از: صفاءالدین جهانبانی

راه و کلاه !

شمارا بخدا ببینید کار دنیابکجا کشیده است که «جان مولم» معروف هم‌از دولت ایران بدادگاه بین‌المللی لاهه شکایت میکند وادعای خسارت مینماید ! راست میگویند بدهکاررا اگر رو بدهید طلبکار میشود .

قضیه راهسازی جان مولم اصلا درین مملکت ضرب‌المثل شده است و هرکس بخواهد یك حقه بازی بزرك را برای پول در آوردن و کارنکردن مثال بزند قرارداد معروف جان مولم را یاد آوری میکنند. حالا همان افراد با تمام ضررهائی که باین مملکت رسانده‌اند دست طلب دراز کرده وادعای خسارت هم می کنند .

ببینیم حکایت ظهور جان مولم در ایران چگونه بود ؟ در سال ۱۳۳٤ این شرکت بایران پیشنهاد کرد که حاضر است راههای ایران را بسازد واسفالت کند . در عوض اجازه بدهند که او در کنار جاده هتل و مهمانخانه و تاسیسات دیگری ایجاد کند واز در آمد آنها مخارجی راکه برای ساختن راه مصرف کرده است در بیاورد. الان هم که فکرمیکنید می‌بینید دراین پیشنهادسایه یکدانه «کلاه» گل و گشاد بچشم میخورد که قرار است تحت این شرائط فریبنده بسر مت ایران برود .

معلوم است که چنین پیشنهادی با استقبال روبرو میشود . جان‌مولم بااین ظاهر آراسته وارد مذاکره شد و بقیه‌اش را دیگر خدا میداند معلوم‌نیست چه‌فعل وانفعالاتی صورت گرفت وچه دستهائی دخالت کردند که ناگهان شرکت جان مولم بعنوان «مقاطعه‌کار» وارد معامله شد قرار دادی با آن بستند و کار جاده‌سازی را در تمام مملکت باین «مهمانخانه‌چی» سپردند ! این شرکت قبلا برای خودش عنوان «مهندس مشاور» را انتخاب کرده بود ، در اصل می بایستی «کافه داری» میکردوناگهان در ایران بعنوان «مقاطعه ـ کار» سراز تخم بیرون آورد . تنها جان مولم نبود که درگذشته از خوان بیدریغ کرم این ملت سور چرانی کرده. خیلی از شرکتها و مقاطعه کار ها و مهندسین مشاور از پولهای بی غل و غش استفاده کردند و کارهای مهمی را مثل «مطالعه» و «بررسی» و «تحقیق» انجام دادند .

اما شانس هیچکدامشان باندازه شانس جان مولم بلند نبود. این بی انصافی در مدت چند سال صدمیلیون مان ، یا یك میلیارد ریال ازکیسه ین این ملت‌بعناوین مختلف بیرون ورد و خرج هیچ و پوچ کرد . در قابل این صد میلیون تومان صد یلو متر جاده تمیز و مرتب‌هم‌نصیب ین ملت نشد . همین چند شب‌پیش ر مطلبی با عنوان «بیراهه» ذکر یری از جان مولم کردیم و قصه سف آورراههای مملکت را پیش شیدیم . دیگر تکرار آن لزومی دارد . همینقدر بدانیم که جان‌مولم مد و رفت و جاده ها همانطور که ود ماندند تنها میلیونها تومان پول ین مردم درین راه هدر رفت وحیف میل شد .

دا پدرشان را بیامرزد که بالاخره ساط جان مولم را برچیدند ازکار ای مفیدسالهای اخیر یکی هم این ود که محترمانه دستگاه جان مولم ا مرخص کردند .

جان مولم رفت. در حالیکه تا آن مان مقادیر زیاد بملکت ما ضرر ده بود .. جاداشت که می‌آمدندو لیه این شرکت درمراجع بین‌المللی قامه دعوی میکردند. ما اسنادواضح گویائی‌داشتیم که‌طبق‌آن‌میتوانستیم صور جان مولم را ثابت کنیم و دعای خسارت نمائیم .

اما اینجا نفهمیدیم تحت تاثیر چه املی پای حساب بمیان نیامد و ز جان مولم شکایتی نشد .حالااو ست پیش را گرفته است که پس یافتد .

برای اینکه ما علیه او شکایت کنیم او علیه مابدادخواهی رفته‌است حضرات تازه اعتراض‌دارند که‌چرا ما قرار داد را لغو کردیم ونگذاشتیم چندسال دیگر از ین خوان‌بیدریغ بهره برداری کنند! چه اشتهای پاکی! هرکس دیگری هم جای آنها بود و زین در آمد سرشار محروم میماند حق‌داشت ادعای خسارت بکند ماهباستی هوشیار تر میبودیم .

اولا نمیگذاشتیم امثال جان مولم کارها را بدست بگیرند .ثانیافرصت نمیدادیم ، که تا این حددرزیانکاری پیشرفت کنند و ثالثاتاخلافکاری آنها ثابت میشد ، احقاق حق می کردیم و قضیه را تعقیب مینمودیم . اینکارها را نکرده‌ایم ودیگر گذشته است .حالاباید در مقابل جان مولم حالت دفاعی‌داشته باشیم.اگرباندازه کافی عبرت پذیر باشیم همین‌حکایت برایمان کافی است که دیگر گول این دستگاههارا نخوریم‌تازه ازکجا معلوم است ؟ شاید همان دستی که جان مولم را در ایران سوار کارکرد در دادگاه لاهه نیز بر ما حاکمش کند و مجبور شویم خسارت او را نیز بپردازیم !! کسی چه‌میداند؟

ما و خوانندگان

درقریه چهاردری زابل

گروهبان یکم شاه‌نظرچرخچی از قوچان مینویسد برادرم بنام شاهمراد چرخچی سال گذشته مقداری زمین در قریه چهاردری بلوك میانکنگی زابل از پسر عمویم اجاره نموده زراعت مینماید شخصی که‌در جوار زمین مزبور ملك دارد برای آنکه اورا از زراعت بازدارد وزمین کشت‌نشده بماند وسائلی فراهم نموده خرمن را آتش زده‌اند وازآن تاریخ برادرم نیزمفقود‌الاثر گردیده تقاضا دارم بااینموضوع رسیدگی شود .

اراضی زیر کشت

آقای امیرارسلان آصفی ازکردستان تلگراف میکند در اوائل سال جاری عده‌ای از ساکنین میمرکی واقع در بخش ثیفاق‌کردستان بتحریك‌اشخاصی که هویت آنها معلوم نشده در محل ایجاد اخلال وآشوب نموده ودر نتیجه چند نفر اراضی را که دو سال‌است در آن باتراکتور کشت مینمایم شخم زده و تولید مزاحمت نموده‌اند از مامورین ژاندارمری محل تقاضای رسیدگی و جلوگیری از اخلالگری‌آنها را دارم .

جویای حال پدر

رضا خاکجوئی ساکن قریه‌مرتضی آباد نیشابور تقاضا مینماید کسانی که‌از حیات یا ممات پدرش بنام علی فرزند غلامعلی که ۳۲ سال قبل ژاندارم‌بوده و در مرز افغانستان‌خدمت میکرده اطلاعی دارند او را از وضع پدرش مستحضر سازند .

وسائل استحفاظی معدن

آقای موسی جعفری مینویسد در نتیجه لاقیدی بهره برداران معدن‌گل سفید عباس آباد غالبا کارگرانی‌در اینمعدن که فاقد هرگونه وسائل استحفاظی و جلوگیری از پیش آمد غیر مترقبه است مدفون میشوندتقاضا داریم وسائل کار معدن مزبور مورد بازدید قرار گیرد و وسائلی آماده شود که‌از اتلاف نفوسی که برای امرار معاش باین کار مبادرت میکنند جلوگیری کند .

کتابخانه

امثال و حکم

تالیف: علامه فقید علی‌اکبر دهخدا

ناشر : موسسه چاپ و انتشارات امیر کبیر

سالها طول میکشد تادر کشوری‌مردانی برگزیده بوجود آیند. من وقتی‌خبرمرك مردی را میشنوم‌که وجودش مایه رحمت‌وخدمت‌بجامعه‌است‌سخت‌پریشان میشوم هنگامی درروزنامه‌میخوانم یك دانشمند عالی‌قدر از جهان چشم‌فرو می‌بندد اشکم جاری میشود

بخود میگویم یك کشوری تا چند سال دیگر باید بانتظار بنشیند تانظیرآن دانشمند فقید برپا خیزد و سلسله جنبان فرهنك ودانش مملکت شود.

واقعا این مطلب عمیقی است که گفته‌اند «اذا مات‌العالم مات العالم» وقتی‌دانشمندی بمیرد گوئی عالمی‌مرده است برای‌اینکه‌وجود یك‌عالم‌دانشمند مربوط‌بیك جهان‌است ،اومانندچراغی میدرخشدوجهانی در پرتو اوخانه دل و خانه فرهنگشان روشن میشود واقعا حیف است که گریبان مردعالم دددردست مرك بیفتد.

مرحوم علی اکبر دهخدا از جمله مردان نامی ایران بودکه حق‌عظیمی بر گردن فرهنك این مرزوبوم دارد. اوجسم‌وجان خودرادرراه گسترش دانش عمومی وخدمت بمعارف ایران تمام کرد.

باید گفت که جامعه ما دهخدا را نشناخت وحق‌اورا ادا نکرد. اگراو را درزندگانیش ودر حیات ناسامانش تجلیل نکردند حق‌این بود که‌پس‌از مرگش سالگردی بنام اوو برای‌شادی روح‌او برپا کنندولی این کار هم صورت عمل بخود نگرفته است.

دهخدا درروز شنبه هفتم اسفند ماه ۱۳۳٤ برحمت ایزدی پیوست‌و تهران عظیم ازاو تجلیلی نکرد، فقط برمزار اودویست سیصد نفر از شاگردان و دوستان وعلاقمندان وی حضور یافتند.

درشب هفته‌اونیزعده‌بسیار معدودی حضور داشتند وبقدری این مراسم این حق‌ناشناسی مردم جانسوز بودو سوگواری دهخدا دراین شهر با غربت توام بود که آسمان چتری از ابر برمزارش کشید واز چشم فلك قطرات اشك بصورت باران بر مزارش چکید.

دهخدا آثار فراوانی بجامعه ادب عرضه کرده‌است که‌باید از آنهاباین ترتیب نام برد.

دیوان اشعار دهخدا باهتمام دکتر معین ـ شرح حال ابوریحان بیرونی ـ فرهنك‌فرانسه‌بفارسی ـ عظمت وانحطاط رومیان(ترجمه) ـ ترجمه‌روح القوانین منتسکو ـ تصحیح دواوین منوچهری، فرخی، سیدحسن‌غزنوی، سوزنی، ناصر خسرو، مسعود سعد، ابن‌یمین، حافظ، تصحیح لغت فرس‌اسدی. صحاح‌الفرس واز همه مهمتر لغت نامه کبیر دهخدا و کتاب امثال و حکم اوست

ازاتفاقامن برچاپ دوم کتاب‌امثال وحکم نظارت داشتم وسراسر این کتاب عظیم را بدقت خواندم وازعظمت آن مبهوت شدم.

تاکسی کتاب امثال وحکم‌رامطالعه نکند نمیداند که استاد دهخدا درراه تدوین این چهار جلد کتاب‌باعظمت وبی‌نظیر چه‌خون‌دلی خورده‌است.

تالیف چنین کتابی صرفا بابذل وقت‌امکان پذیر نیست بلکه چنین مولفاتی باید از طرف یك نیروی‌غیبی برای انجام چنین تالیفاتی بر انگیخته شوند،باید آتش فروزانی از عشق دردل مردی مانند دهخدا شعله‌بکشد تا بپای خیزدو سالهای سال از عمر گرامی‌خودرا بر سر این کاربگذارد.

کمتر ضرب‌المثلی درزبان فارسی میتوان یافت که در امثال و حکم نباشد.

درذیل هر ضرب‌المثل اشارات بلیغ باشعار شعرا و کلمات قصار وحکایات زبان فارسی شده‌است.

علاوه برامثال فارسی بسیاری از امثال عربی دراین کتاب آورده‌شده است.

باید گفت‌که امثال وحکم تنها دائرةالمعارف حکم‌وامثال زبان فارسی است‌و باید قبول کرد که‌نه‌تنها دهخدا باایجاد چنین آثاری زنده و جاوید است بلکه مملکتی که فرزندی‌مانند دهخدا داردهر گزنمیمیردونخواهد مرد.

۲ـ آخرین نطق دکتر امینی در سالن سخنرانی اطلاعات

امینی گفت :

راه مبارزه با بیکاری اجرای برنامه سوم است

البته خدمت آقای وکیلی جسارت نمیکنم ولی کارت بازرگانی هم چیز مبتذلی شده هر کس‌میرود صد تومان میدهد و یك کارت باو میدهند ، علتش هم اینست که می گویند ماچکار داریم این‌بالاخره‌میرود دکانی باز میکند، میخواهد نفع‌کند میخواهد ضرر.اگرضرر کردوورشکست میشود . بنابر این صلاحیت رادرنظر نمیگیرند که‌این‌آدم آیا واقعا بازرگان است، اگر بازرگان است سرمایه اش چیست و بچه ترتیب میخواهد بازرگانی کند کارت بازرگانی مثل جواز خبازی ، مثل جواز قصابی مثل تمام این کار های مملکت ما ار مدار و رویه خودش خارج شده و باین روزگار افتاده ، آخر سابق اولا یك افرادی که ملاحظه میفرمائید اینها چندپشت بازرگانند، حالابنده آقای فاتح را اینجانمی بینم که برای بنده نقل میکرد. که مسافرت کرده بود، رفته بود بخراسان پهلوی یکی از اقوامش که نمیدانم ازپادوئی دکان و معاملات کوچك شروع کرده بو و امروز یك آدم صاحب ثروت بوداین بالاخره روی قریبه‌خانوادگی روی سوابق و روی اینکه بالاخره زیر دست یك پدر یا عموی تاجر تربیت شده هیچ وقت اشکال‌نداشته تمام مشکل مابرای یك عده‌اشخاصی است که بیخود بعنوان بازرگان وارد این صنف شده‌اند

البته یك عده بازرگان هستند که در عین داشتن سوابق زیادخودشان رافرفتار کردند ولی یك عده اشخاص هستند که بتصور نفع و بخیال اینکه بازرگانی کار خیلی ساده ای است وارد شدند .

یادم میآید در موقع جنگ میآمدند بکارمندان میگفتند آقا شما پول دارید ؟ ۱۰۰۰ تومان بمن بده ده هزار تومان بتو می دهم عملا هم همینطور میشد البته اجناس ترقی میکرد و آنها صاحب پول و ثروت میشدند اما ، این کارمندان بد بخت‌خیال کردندکه بازرگانی واقعا کار خیلی ساده ای است برای اینکه در یك موقعیتی بودند که در آنموقع حساب و کتابی نبود این عادت شد و رسید باین وضع حاضر ، امروز بازرگانی که پایشان را از کلیم خودشان کنار نگذاشتند ، و روی توانائی وسرمایه خودشان عمل کردند کوچکترین و کمترین اشکالی نه خودشان دارند و نه مملکت را که دچار زحمت کرده اند ، یك عده هم البته روی جریاناتی گرفتار شدندکه امیدوارم گرفتاریشان کمتر شده‌باشد چون بنده دیگر زیارتشان نمیکنم . فرض میکنم گرفتاریشان کمتر شده باشد چون اگر گرفتار بودندقطعا اقلا ماهی یك مرتبه بنده را سرافراز میکردندبرای اینکه درددل بکنندچون مدتی است که‌بنده از فیض زیارتشان محرومم . فرض میکنم که انشاءالله کاروبارشان روبراه است .

بنابراین رویهمرفته عرض کردم بدون ادعای خیلی زیادی میشودگفت که وضع اقتصادی مملکت بهتر شده است .

مسئله بیکاری

اماراجع‌به بیکاری‌که آقای رضائی فرمودند ـ بنده نه فقط منکر نیستم شاید هفته ای چند جلسه گرفتار هستم که برای این بیکارها چکار بکنیم» خودشان درضمن صحبت‌یواش یواش گریززدند بکاری‌که در آمریکا میشود، در سایر کشورهای متمول میشود که درآمریکا با اینکه محدود کردند سطح کشت‌را که بالاخره در هر هکتار بیش از این مقداری که آلان محصول‌هست بالاتر نرود، دولت‌هم میخرد بعد بماو دیگران روی اصولی میفروشد این دولت متمولی است که‌خودش الان موضوع کمك‌کردن بکشاورزان و خریدن اجناس یکی‌از مسائل سیاسی آمریکاست ، بنده خودم آنجابودم که اختلاف بین‌دمکرات‌هاو جمهوریخواهان‌در همین موضوع سیاست‌خرید محصولات‌کشاورزی‌پیش آمده بودالبته‌آنجااشخاصی‌هستند که نماینده‌استانهای‌کشاورزی‌هستندوآنها جاروجنجال راه میاندازند که آقابیائید این محصولات را بخرید ، انبارکنید وبعد خودتان میدانید چکار بکنید . ببریدباشخاص مختلف بفروشید ، معهذا توانائی مالی آنها با ما قابل مقایسه نیست آنها میتوانند اینکار را بکنند البته اگر ما هم واقعا پول میداشتیم مضایقه نداشتیم که بیائیم کرومیت‌و مس‌و روی‌و امثال اینها را از آقایان گران بخریم و بعد خودمان صادر بکنیم تفاوت آنرا هم ازخزانه دولت بپردازیم یك مطلبی راآقای رضائی توجه نکردند که آلان موضوع مواد اولیه معدنی همه‌جای دنیا موجب بحران است یکی از بحرانهای‌کشورـ های امریکای لاتین همین است که بعضی از این کشور ها صادر کننده مس بودند ،صادرات بعضی ها روی بود ،بعضی ها مس بود بعضی ها قلع بود ،بعضی ها قهوه بود، واینها پایه اقتصادشان روی صادرات این مواد بود، موقع جنك هم چون احتیاج مبرم بود و یادوره قبل از جنك تمام این کشور ها ذخیره میکردند برای روز مبادا. البته اینها را بقیمت گزاف می خریدند .آن مردم هم وقتی که‌می دیدند بازار رایج است و درآمد فراوان گرفتند خوابیدند وبالاخره باین روزگار افتادند .بعداز جنك هم برای احیای صنایع که ازبین رفته بودوبعد محتاج بمواد اولیه بود یك مدتی‌این جریان بود حالا رسیده‌بیك موقعی‌که بازار اشباع شده‌وخریدار ندارد. الان هم فشار کشور های جنوبی بکشور های امریکای‌شمالی این است که شما این اجناس ما را برای یك مدتی باید بهمان‌قیمت های سابق بخرید تاما بتوانیم این منابع ثروت خودمان را توسعه دهیم ویکروزی درآمد های‌دیگری داشته‌باشیم تااز این بی نیازباشیم.

نقشهٔ ما چیست

اشاره فرمودید که نقشهٔ ما چیست ؟نقشهٔ ما اجرای برنامه‌سوم است برای اینکه درآمد نفت را بگذاریم برای توسعهٔ اقتصادی مملکت تااز این راه‌هم بتوانیم‌جواب بیکارها رابدهیم وهم بالاخره سطح تولید مملکت را بالا ببریم .

دربرنامه سوم برای معادن پیش بینی شده برای‌کارخانجات پیش بینی‌شده ،برای کشاورزی هم در مرحلهٔ اول پیش‌بینی شده، بنابراین نفرمائید که برنامه آتی شماچیست برنامه‌اینستکه‌اگر انشاءاله از کار بودجه فراغتی پیدا کردم برنامه‌سوم هم که حاضراست ،این راهم‌مطالعه بکنیم، تصویب بکنیم ،آن مقدار کمبود ارزی که داریم از خارجه بگیریم و شروع بکنیم. وبدون اجرای برنامه هیچکدام از اینها عملی نیست .

امریکادرسال ۱۹۲۹ یك‌کشوری بودکه روزولت آمد پولی گرفتو گفت جاده بسازید ،خانه بسازید و بالاخره پولی داشت که اینکار را بکند. بنده الان برای هزارتاخانه‌ای که میخواهم بسازم یا فلان کار را میخواهم درشهرداری بکنم‌گرفتار بانك مرکزی هستم وبانك ملی .

بانکها میگویند شهرداری تاحلقوم در قرض است ۳۰۰ میلیون قرض دارد ومطابق مقررات قانون ما نمی توانیم بیش از این باو قرض‌بدهیم بنده الحمداله ذخیره هم که‌درخزانه ندارم ،این ایجاد کار راکه می فرمائید بنده از چه‌راه بکنم ؟

آنهم بنده پولی‌بدهم که‌کارگر جنابعالی در معدن کار بکند.یکی از طرقش همین است‌که بنده‌بگویم یك پولی فعلا به‌آقای رضائی‌بدهید که‌این عملجات را بکار اندازد ، محصول راانباربکند انشاءاله اگر خریداری پیدا شد میفروشد و بدهکاری بنده را میدهد واگر هم نشد مانعی ندارد ، بدهکار است!

امیدوارم که نسبت به عقل ما غلو نفرمائید ولی اینقدر مارا بی عقل ندانید که تصور بفرمائید ما هیچکدام ازاینها سرمان نمیشود و دیپلممان هم دیپلم قلابی است ، اقلا اگر دیپلممان‌قلابی باشد یك اندازه تجربه داریم در زندگیمان ، بنده از چندین سال پیش یعنی از کابینه آقای منصور الملك گرفتار اینکار هستم ودر برنامه هر دولتی محدودیت واردات ،تشویق‌صادرات صحبتش بوده است. عرض کردم بنده درامریکا بودم، وقتی که برنامه دولت اسبق را دیدم‌تشویق بود ،تشویق واردات بود ، یعنی سیاست دروازه باز .... بنده هرچه فکر کردم که هیچ عقل سلیمی می آید چنین فکری‌بکند که دروپنجره مملکت را بازبگذارد برای اینکه هرچه جنس هست وارد شود ، استدلال هم این بود که آقا ما ارز زیادی داریم وباید کاری بکنیم که این ارز را مصرف بکنیم بعد هم چون گمرك میخواهند و تعهداتی کردیم روی هوا وبنابراین هرچه وارد شد گمرك میگیریم ، این را هم جزو مفاخر خودشان میدانند .

البته شما همین فردا می‌توانید آزاد کنید ،این که کاری ندارد ، جنسی وارد میشود وشما گمرك می گیرید وجنس میرود بیرون، حالا اگر جنس در گمرك نبود یاکم بود آنوقت دلیل عدم لیاقت آقایان و دیگران میشود، اینهم در این مملکت ملاك فهم وشعور وفعالیت است.

خوب، اینها همه بوده بنده هم دیده‌ام .همانطوریکه آقایان دیگر هم هروقت برنامه دولت در مجلس آمده همین کشمکش بوده که آقا چه فکری برای صادرات مملکت کرده‌اید ،اگر مملکت صادراتی داشته باشد بهشت میشود .

این تئوری راکه ماهمه قبول داریم، اما موضوع صادرات اینکه فرمودید بعضی هاکه لابد بنده هم جزو آنها هستم میگویند جنس ما نامرغوب وگران‌است، بنده‌مسافرتی کردم، وزیر اقتصاد کابینه آقای دکتر مصدق بودم،رفتم به‌آلمان ، دربرن آمدند پیش خود من‌گفتند آقااین پنبه هائی که فرستاده شده اینجا توی آن لنگه گیوه است ! آشغال است، بااین استاندارد ما نمیتوانیم بخریم، ولی آقای رضائی خیال میکند صادرات ما را همین طوری روی دست خواهند برد !

بنده نفهمیدم این اطلاعات را شما ازکجا پیدا کردید که صادرات ایران همیشه بهترین صادرات بوده یك‌وقتی شوروی‌نه اینکه نظر لطفی بما داشته باشد در قبل از جنك که بنده خودم معاون وزارت دارائی‌بودم وبااین آقایان مذاکره میکردیم و معامله میکردیم، آنها هم مشغول ذخیره این اجناس بودند ، هر آشغالی را میخریدند ، آلمانها هم میخریدند .

این دلیل این نبود که صادرات‌ما یك صادرات واقعی است، بهترین دلیل‌اینکه ما هیچوقت درمملکت جز در بعضی جزایر خلیج صادرات‌برنج نداشتیم، بعداز جنك بلافاصله از اندونزی واز مالایا از مابرنج خواستند ،این‌دلیل خیلی روشنی داشت که تمام آنجاها خراب شده ویرانه شده، ومحصول برنج‌ندارند خوب آمدند وآن برنج‌هم معامله‌اش معامله بسیار محنت‌آمیزی بود ، کارنداریم، دچار ناراحتی شدیم ، اینها یك مورداستثنائی است که اگر بنا شد شما مستند قراربدهید درست نیست.میگوئید میشودمستند قرارداد ،ولی بایدبدانید که چطور شدکه همان‌صادرات برنج‌ازبین‌رفت

بقیه در صفحه ۱۳

برادرزن چیانکایچك

بقیه از صفحه ۱۲

بجای نگذاشته بوده است بهمین جهت حیف و میل در دوران‌تسلط اوبحد اعلی رسیده بود .

آقای یاو ، گفت که‌رشوه‌خواری و حیف و میل اموال مردم دیگردر دستگاه دولت چیانکایچك وجود ندارد. چند ماه قبل شهردار یکی از شهرهای معروف فرمز بجرم سوء استفاده محاکمه و بچندین سال حبس و پرداخت مبالغی غرامت محکوم شد. این کار سابقه نداشت و عکس‌العمل خوبی هم نداشت ولی زهر چشم خوبی برای سایرین بود که حساب کار خود را بکنند و بفکر چنین کارهائی نیفتند .

راهنمایمان گفت که ژنرال چیانکایچك پس‌از اینکه حکومت چین‌اصلی را از دست دادو بجزیره فرمز پناهنده شد در اطرافیان خود تجدید نظر کرد واشخاص فاسد راکنار گذاشت و از تنبیه هیچکس فروگذار نکرد حتی از مجازات برادرزنش که‌اکنون درامریکابسر میبرد و حکم تبعیدی‌داردچون امور مالی حکومت سابق چیانکایچك را در دست داشت و مبالغ هنگفتی دزدید و بامریکا فرار کرد . یاو، اضافه کرد که اگر روزی به‌فرمز مراجعت کند تکه تکه خواهد شد خانم چیانکایچك نیزدست‌ازسیاست بازی کشیده و بامور خیریه وانجمن های‌بانوان رسیدگی میکند .

قابل توجه بنگاه های دولتی و ملی و کارخانجات و مدارس

شرکت سهامی اتو توکل جهت رفاه و آسایش مشتریان گرامی خود بهترین اتوبوسهای مدرن را بظرفیت‌های مختلف جهت کنترات سالیانه ودربست روزانه‌بمنظور مسافرت‌های خارج‌ـ داخل واطراف‌شهر در اختیار مراجعین محترم میگذارد جهت درخواست اتوبوس‌وقرارداد‌به نشانی زیر مراجعه فرمائید ـمیدان ۲٤ اسفند ایستگاه شرکت تلفن ٤٤۰۶۱ امیریه پمپ بنزین شرکت اتو توکل تلفن های شماره۲۷۷۹۷و ۲٤۰۱۳ .

مدیر عامل شرکت سهامی اتو توکل ـ حاج باقری

آ ـ ۱۰۱۷۰ ۱ـ۱۵

برای کمك بصاحبان اتومبیل‌های تاکسی‌بنز

شرکت سهامی مریخ بمنظور کمك‌ومساعدت‌باصاحبان اتومبیل های تاکسی‌بنز از این تاریخ لغایت مهرماه ۱۳٤۱ برای تعمیرات پمپهای گازوئیلی و جلوگیری از دود آنها۲۰٪ باین قبیل مشتریان محترم تخفیف میدهد .

خواهشمند است برای رفع هرگونه معایب و این‌نوع تعمیرات به تعمیرگاه های این شرکت واقع در پل امامزاده معصوم و خیابان شمیران (باغ‌صبا ـ فروشگاه وتعمیرگاه بوش) مراجعه فرمایند .

شرکت سهامی مریخ

آ ـ ۷٤۹۳ ۱ـ۵

پیشنهاد بموقع عمل‌گذاشتن اختراع شماره ۲۵٤۱ دستگاه کنترل نمودن فشار

صاحب اختراع نامبرده میل دارد باصاحبان صنایع در ایران برای عملی کردن اختراع مذکور وارد مذاکره شود. برای اطلاع بیشتربه آقای دکتر الکساندر آقایان خیابان سوم اسفند طهران مراجعه‌فرمائید

آ ـ ۷۵۵۹

عرض تشکر

ازبانوان گرام و دوستان ارجمند که‌بمناسبت بستری بودن خانم اینجانب در بیمارستان فلسفی برای عیادت قدم رنجه فرموده‌اند صمیمانه سپاسگزارم جای خوشوقتی است که مشکلات ناشی از عدم وجودیك بیمارستان مجهز خصوصی در گرگان با تاسیس این بیمارستان بکلی رفع شده و اکنون کلیه بیماران در گرگان و دشت میتوانند بااطمینان خاطر از بهترین اسلوب پزشکی که با دستگاه‌های جدید مجهز است برای معالجه خود استفاده فرمایند توفیق آقایان دکتر محمود فلسفی‌و دکتر ابوالقاسم فلسفی پزشکان حاذق بیمارستان مزبور را ازخداوند مسئلت مینمایم

آ ـ ۱۱٤۸۶ گرگان ـعلی اصغر فرخنده

آگهی مزایده نوبت دوم

پیرو آگهی مزایده شماره ۱۷۰ـ ۱٤ر۳ر٤۱ سر رشته‌داری تیپ ۲ پیاده نادری مرکز واقع در پادگان قصر تعدادی ملبوس فرسوده‌تابستانی وزمستانی ایرانی از طریق مزایده و حراج حضوری بفروش میرساند خریداران میتوانند همه روزه باستثناء ایام تعطیل درساعت ۵ر۶ صبح الی ۱۲ ظهر برای بازدید ملبوس منظور و رویت آنها بسررشته داری تیپ مراجعه نمایند خریداران باید حداقل برای خرید و سائل ۱۵۰۰۰ ریال بحساب امانی شماره ۱۲٤۵ دارائی تیپ واریز کرده وفیش‌بانك راضمیمه پیشنهاد خود که لاك و مهر شده باشد و روی پاکت (راجع بمزایده ملبوس فرسوده ایرانی تیپ ۲)نوشته شده باشد بدفتر سر‌ـ رشته‌داری تیپ تحویل و رسید اخذ نمایند ضمنا یکبرك از پیشنهادخرید نیز باید باداره بازرسی مالی ارتش تحویل نمایند قبول پیشنهادات تاآخر ساعت ۱۲ روز یکم مهر ماه خواهدبود پیشنهادات رسیده در راس‌ساعت ۸ روز ۲ مهرماه انجام و اگر احتیاج به حراج باشد از روزهای ۳و ٤ مهرماه نیز حراج بعمل خواهد آمدوجوه ماخوذه نقدادر حضور کمیسیون وسیله نماینده دارائی و بازرسی مالی ارتش اخذو بحساب ۷۷۰ خزانه داری کل منظور خواهدشد .

هزینه آگهی و حراج بعهده خریدار خواهدبود حضورپیشنهاد دهندگان و خریداران در روزهای ۲و ۳و ٤و ۵ درجلسه آزاد است .

رئیس‌سررشته‌داری تیپ ۲پیاده نادری ـ سرهنك ۲ مالی ابوالقاسم‌مقدم

آ ـ ۷۵٤۳

ترازنامه شرکت گروه یکم

(ترازنامه)

بدهکار		بستانکار	
برنامه‌بازرش‌ـ	۲۰۰۰۰۰۰	سرمایه	۳۰۰۰۰۰۰
اثاثیه‌ـ	۲۵۸۲٤		
زیان سنوات قبل‌ـ	۸۳۰۵۱۳		
زیان ۱۳٤۰ـ	۱٤۳۶۶۳		
	۳۰۰۰۰۰۰		۳۰۰۰۰۰۰

(سود وزیان)

هزینه		در آمد	
استهلاك‌ـ	۲۲٤۵۰	زیان	۱٤۳۶۶۳
حقوق‌وهزینه	۱٤۱٤۱۸		
	۱٤۳۶۶۳		۱٤۳۶۶۳

ترازنامه گروه سوم

(ترازنامه)

طلب‌ازاشخاص‌وزیان سنواتی‌واثاثیه‌ـ حقوق در سال ۱۳٤۰ ـ	۱۰۶۸۳۳	سرمایه‌ـ	۱۰۰۰۰۰۰
اجناس	۲۹۱۰۶۷	طلب اشخاص	٤۸۰۷٤
	۱۰٤۸۰۷٤		۱۰٤۸۰۷٤

هزینه		در آمد	
حقوق‌ـ	۹۱۰۰۰	ازفروش اجناس	۱۰۵۹٤۸ر۵۰
هزینه اداری	۲٤۱۹۱	زیان	۹۲٤۲ر۵۰
	۱۱۵۱۹۱		۱۱۵۱۹۱

مسئولین ۲۹موسسه بهداشتی تحت‌تعقیب‌قرار‌گرفتند

بدستور وزارت بهداری مسئولان بیست و نه موسسه بهداشتی ، داروئی پایتخت که برخلاف قانون‌پزشکی سرگرم کار بودند تحت تعقیب قانونی قرار گرفتند .

این موسسات عبارت از نوزده بخش تزریقات در نقاط مختلف تهران ،چهار داروخانه و شش دندانسازی بودند که مورد بازرسی قرار گرفتند ودایر کنندگان آنها باتهام عدم رعایت مقررات قانون پزشکی کشور مجازات خواهند شد .

شهردار تهران امروز گفت:

بانو

این نکته درایام بارداری نیز ثابت شده است که ،

پاکیزگی کلید تندرستی است

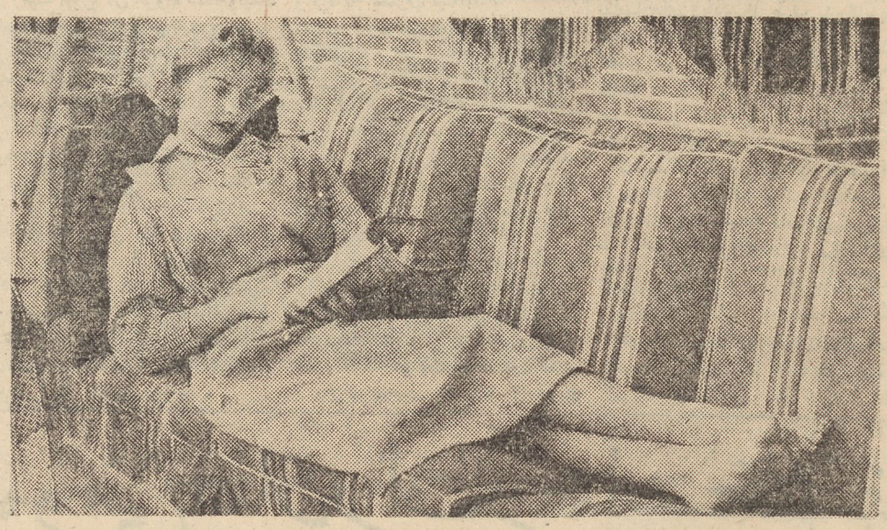

شاید کار بیهوده ای باشد که بایك بانوی کار آمد، بخصوص هنگامی که انتظار فرزندی‌رانیز می کشد از نظافت و پاکیزگی صحبت کرد . اما از آنجهت که صحبت‌ما ناقص نماند و بتوانیم ادعا کنیم که تمام جنبه های زندگانی خانم باردار را مورد بحث قرار داده‌ایم لازم می بینیم که در باره نظافت ایام بارداری نیز یاد آوری هائی بنمائیم .

اصولا شست‌و شو و نظافت در هر موقعی فرحبخش و نشاط آور است . از نظر طبی ، تفسیر ساده‌ای برای‌این شادمانی میتوان بیان کرد.

انسان ، همچنان که از راه شش ها تنفس می کند ، از راه پوست نیز نفس می کشد و همچنان دستگاه های دفعی مفصلی دارد پوست نیز در کار دفع مایعات‌سمی بدن دخالت می کند . آیا از چه راه بین پوست و محیط خارج تبادلات گازو مایع انجام‌می گیرد؟ روی پوست منفذ های بسیار ریزی وجود دارد که عرق و چربی های اضافه پوست از آن بیرون می‌آیند واز همان سوراخها نیز عمل‌تنفس پوست انجام می گیرد . چرك شدن عبارت‌از این است که عرق وچربی همراه با مواد خارجی (گرد و خاك ذره های اجسام) روی پوست بدن قشر غیر قابل نفوذی درست کند وراه سوراخهای پوستی را به‌بندد. دراین صورت تعرق و تنفس پوست انجام نمی شود یا بکندی صورت می گیرد .

از طرف دیگر ، چرك بودن بدن، نظر بسابقه ذهنی بدی که ما درباره ناپاکی و چرکی داریم خود به خود باعث‌دلخوری و ناراحتی انسان است . تنفس و تعرق هم که مایه سلامتی هستند موقوف شده است . بنا براین ناپاکی بدن بکلی سلامت جسم و روح را مختل می کند و بمحض این که انسان از حمام بیرون بیاید حس می کند که تمام نشاط و شادی از دست داده را یکباره باز یافته است .

نظر باین که خانم بار دار به آسایش روحی و سلامت جسمی بی نهایت نیازمند است باید درامر نظافت بدن خود دقت بیشتری‌داشته باشد . بهترین کار این است که خانم آبستن بانظر پزشك ، روزی یکبار خودرابشوید (البته‌باآب‌سرد) اگر وسیله شست‌و شوی روزانه در منزل حاضر نباشد می توان روزی یکبار باآب نیم گرم دریك جای محفوظ از باد . آب تنی کرد وهفته ای دو بار به حمام رفت . اگر ریختن آب نیم گرم به تن هم ممکن نباشدبازراه چاره‌بسته نیست. خانم باردار می تواند در های اتاق را به بندد و بایك حوله مخصوص این کار ، که در آب گرم خیس شده است تنش راپاك کند و همان برنامه‌حمام‌هفته‌ای دوباررااجرا نماید.

دوش گرفتن با آب سرد و رفتن در حوض و استخر برای‌خانم های باردار صلاح نیست . آب‌سرد ممکن است سرما خوردگی جنین‌و باصطلاح قولنج را باعث شود و حوض و استخر نیز هم از نظرسرما وهم از نظر ناپاکی آب پسندیده نیستند . طبق توصیه‌ای که قبلا گفتگویش را کردیم ، بانوی باردار نباید بیمار شود واین نکته راهنگام استحمام باید کاملا رعایت کند تا خدای نکرده خود یا فرزندش دچار سرما خوردگی نشوند .

از نظافت که بگذریم مسئله ورزش پیش می آید .

از بانوی باردار کسی انتظار ندارد که مسابقه دو بدهدیا والیبال بازی کند . در مقابل هیچ‌پسندیده نیست که خانم به دلیل آبستنی از صبح تا غروب در گوشه‌ای دراز بکشد و تکان نخورد .

مفید ترین ورزش برای بانوی باردار پیاده روی است . بخصوص درماه های آخر آبستنی که تاثیر بسیار مفیدی در آسانی زایمان دارد ، غیر از آن پرداختن بکار های‌عادی‌خانه نیزخود نوعی‌ورزش‌به شمار می آید . باغبانی ، پخت وپز، نظافت منزل ، جمع آوری وترتیب دادن اتاقها بشرطی که باحرکات تند و برداشتن اشیاء سنگین‌همراه نباشد ورزش بسیار مفید و مناسبی برای خانم آبستن بشمار می آید.

لازم به توضیح نیست که خانم باردار باید از ورزش های پرحرکت مثل دوچرخه سواری ، طناب‌بازی وامثال آن ، از همان ماه های‌اول آبستنی خود داری کندو بدون‌آنکه موضوع را مهم تصور بکند ، از برداشتن اشیاء سنگین و حرکات تند احتراز نماید .

خیاطی ، به خصوص دوختن لباس و سایر لوازم برای نوزاد آینده از بهترین سرگرمی های ایام بار داری است و جسم و روح مادر را بیك اندازه آرامش و شادی می بخشد . همانطور که اول گفتگو نیز اشاره کردیم تذکر این نکات به‌بانوان کار کشته، لزومی نداشت اما فقط برای تکمیل‌مطلب این یادآوری ها رانیز مطرح کردیم

انگلیسی بیاموزید

کلاسهای انگلیسی انجمن دوشیزگان و بانوان

بسرپرستی دبیران ورزیده و باتجربه ، باروشی بسیار سهل و آسان زبان انگلیسی‌را بشما می آموزد.

برای نامنویسی همه روزه صبح و عصر بدبیرخانه انجمن دوشیزگان و بانوان(خیابان شاهرضا ـ خیابان فرصت ـ شماره ۷۳ـ تلفن ۶۹۷۱۵) مراجعه فرمائید.

آیا شما

تلویزیون

تماشامیکنید ؟

برای لذت بیشتر وتماشای بهتر ،این نکات رایادداشت فرمائید

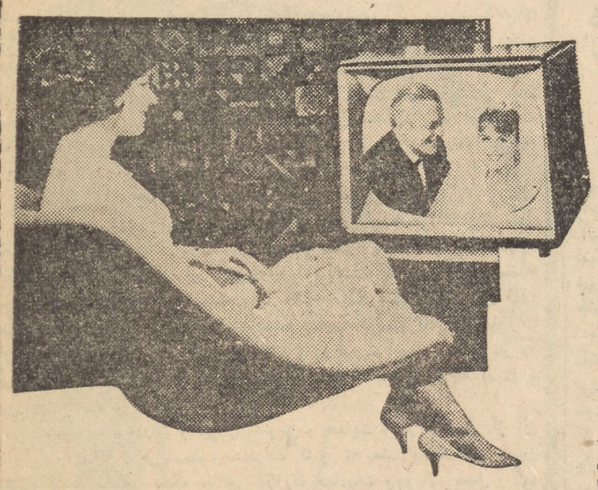

بحثهای مختلفی راجع به برنامه‌های تلویزیون دراغلب صفحات هنری مجلات درج‌میشود، ولی دراین مقاله مابدون اظهار نظر درمورد برنامه‌های تلویزیونی نکاتی راکه یك‌بیننده تلویزیون بایدبداند مورد بحث قرار میدهیم .

اصولا تماشای تلویزیون اگر بصورت عادت درآید و بقول معروف اگراز «الف»آغاز تا (پ)پایان برنامهٔ تلویزیون رابخواهیم تماشا کنیم شاید بتوان گفت که سرگرم شده‌ایم ولی بطور کلی نفع چندانی نبرده‌ایم . زیرا وقت ماتماما صرف مشاهده برنامه‌هائی شده که بطور قطع عده‌ای از آنهابرای ماجالب نیستند در حالیکه همین وقت رامیتوانستیم صرف کارهای دیگری مانند رسیدگی بامور خانه یا مطالعه یادیدار دوستان نمائیم .

از طرف دیگر تلویزیون مقدار بسیار کمی‌اشعه ایکس پخش میکند که قرار گرفتن درمعرض تابش آن چندان مفید نیست البته نمیتوان مقدار ناچیز اشعه‌ای راکه‌تلویزیون‌پخش میکند مضردانست ولی افراط در تماشای تلویزیون ممکنست ایجاد ضررکند .دراین مورد هنوز بحث دربین دانشمندان بسیار است .

درموقع مشاهده تلویزیون باید سعی شود که فاصله‌بیننده از دستگاه گیرنده لااقل در حدود ۲مترباشد ونباید چراغهای اطاق‌راخاموش کرد. برخلاف تصور عده‌ای تلویزیون باسینما خیلی فرق دارد زیرا نور موجود برروی اکران سینما نور غیرمستقیم است در حالیکه‌نور ساطع شده‌از صفحه تلویزیون نوری است مستقیم .

تصاویر لرزان تلویزیون برای چشم مضر هستند ازاین نظر بهتراست سعی کنیم اولا تلویزیونی را انتخاب کنیم که کمتر تصویرش لرزش داشته باشد و ثانیا درموقع روشن ومیزان کردن تصویر باید این موضوع رادرنظر داشت .

هرچه اطاق روشن‌تر باشد مجبوریم نور صفحه تلویزیون را بیشتر کنیم واین خود باعث پیدایش لرزش بیشتری در تصویرمیشود پس بهتر است نور اطاقی که‌درآن تلویزیون تماشا میکنیم نوری ملایم ودردرجه اول صورتی رنك باشد زیرا بهترین نور برای تماشای تلویزیون‌نورهای دسته قرمز وازهمه مناسبتر صورتی است .

لازم بتذکرنیست که نور اطاق تلویزیون باید بوسیله حبابی که برروی چراغ قرارمیدهیم ویابوسیله «لوستر»یکنواخت شده باشد.

مناسب ترین وضع برای مشاهده تلویزیون وضع‌نشسته‌است واشخاصی که‌درموقع تماشای تلویزیون دراز میکشند چشم‌خودرا خیلی خسته میکنند . ارتفاع صندلی یامبلی که برروی آن‌می‌نشینیم وبه تلویزیون نگاه میکنیم باید باندازه‌ای باشدکه چشم مادرست از نظر ارتفاع با صفحهٔ نورانی تلویزیون دریك حدباشد تا عضلات‌چشم دیرتر خسته شوند .

بمحض احساس کوچکترین خستگی یاسوزش درچشم باید از مشاهده بیشتر تلویزیون صرفنظر کرد ودر صورت امکان ازاطاقی که‌دیگران درآن مشغول تماشا هستند خارج شد و بجائی‌که نور ملایمی داشته باشد رفت.

اگر حس میکنید که بطور کلی مشاهده تلویزیون شمارا خسته‌میکند زیاد بتماشای آن اصرار نکنید زیرا در کشورهای دیگرهم که‌خیلی قبل‌از ما تلویزیون داشته‌اند وازآن استفاده می‌نمودند بسیار فراوانند اشخاصی که اصولا ازدیدن تلویزیون خودداری میکنند و این موضوع عیب و نقصی‌بشمار نمیرود .

عینك‌ها ووسائل دیگری دربازارهای جهان موجود است که‌استعمال آنها رادرموقع تماشای تلویزیون‌توصیه میکنند. البته بکار بردن این اشیاء خالی‌از فایده نیست ولی نفع فراوانی هم ندارد و حتی عده‌ای از آنها بعلت نقص ساختمانی و عدم مرغوبیت مضر نیزهستند.

بطور کلی اگر درموقع مشاهده تلویزیون نکات فوق‌را رعایت نمائیم هم لذت بیشتری خواهم بردو هم راحت ترو بهتر میتوانیم از برنامه ها استفاده کنیم .

ارج

نامی که می‌شناسید اطمینان دارید

آگ

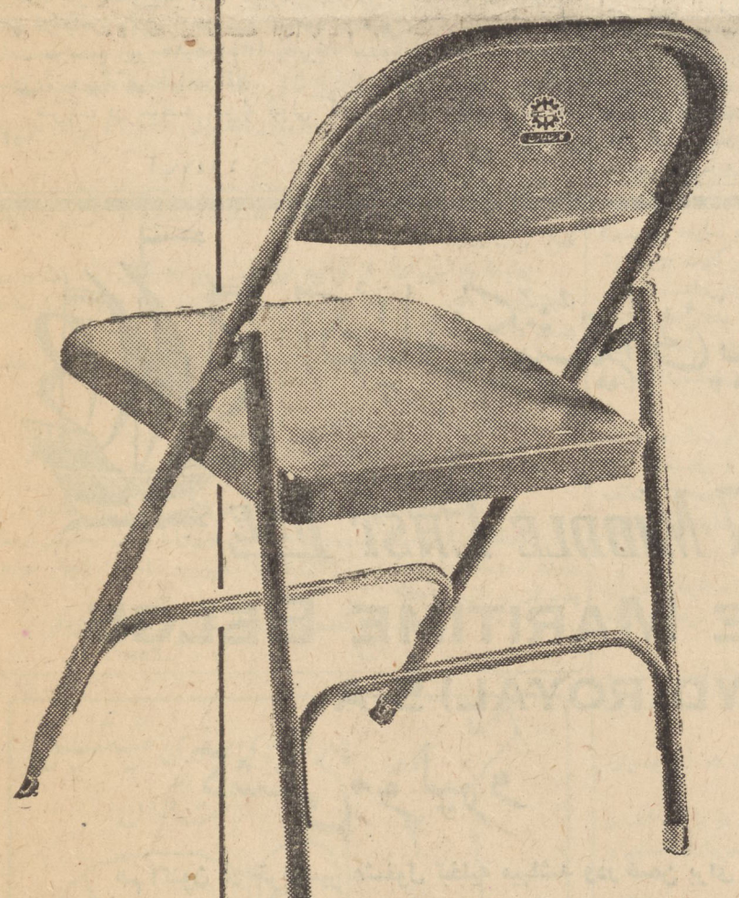

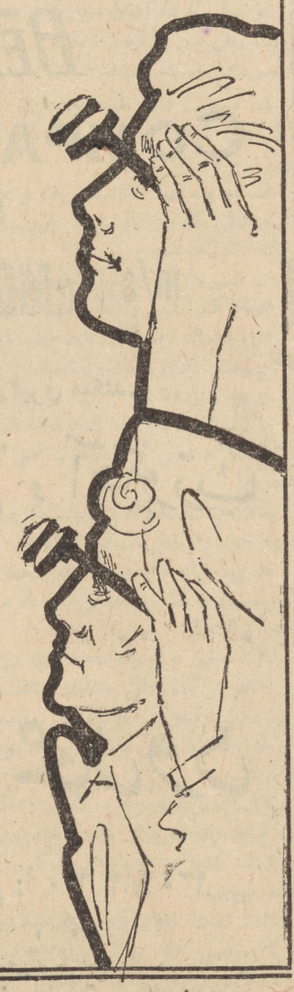

در زیر ذره بین دقت

صاحبان سلیقه صندلی ارج را انتخاب میکنند

موقع خرید صندلی تاشو بمارك ارج

توجه فرمائید

عضو سندیکای صنایع فلزی ایران

فروشگاه ارج: خیابان فردوسی مقابل کوچه خندان ، سایر فروشگاههای معتبر ـ در شهرستانها ـ نمایندگیهای ارج

فتوکپی فوری وریفاکس کداك

باحداقل هزینه در دفتر کار شما

انواع مدلهای وریفاکس کداك

متناسب با احتیاجات کارشما از اسناد و اوراق مختلف در مدت ۲ دقیقه چندین کپی تهیه میکند .

Verifax

برای ملاحظه دستگاه یا کسب اطلاعات بیشتر قسمت زیررا پرکرده و به

نمایندگی کداك

۱۰۰ خیابان شاه چهارراه بهرامی ارسال فرمائید . تلفنهای ۴۲۰۹۴ ـ ۴۲۰۹۳

اسم .....

مؤسسه .....

نشانی کامل .....

اطلاعات اقتصادی
صفحه ۸
یکشنبه سی ویکم تیر ماه ۱۳۴۱ ـ شماره ۱۰۸۵۴

جریان روز

بامان خدا

دیروز خبری در این صفحه بود که وزارت بازرگانی طرحی تهیه کرده است که طلب بازرگانان و وارد کنندگان از گمرک ، بابت‌تفاوت سود بازرگانی امسال و سال گذشته ، مربوط به ترخیص کالا درماههای فروردین و اردیبهشت ، که قرار بود بحساب بدهی مالیاتی آنان گذاشته شود ، در صورت ارائه مفاصا حساب مالیاتی بحساب بدهی گمرک آنان، بابت ترخیص کالا های جدید منظور گردد .

این همان پیشنهادی بود که ما در هفته گذشته کردیم و مورد تقاضای آقایان بازرگانان نیز بود و خوشبختانه مورد توجه قرار گرفت و همانطور که در متن خبر هم منعکس بود قرار است این طرح پس از آنکه توسط وزیر جدید بازرگانی مطالعه شد به هیئات وزیران تسلیم گردد و پس از تصویب اجرا شود .

این واقعا باعث خوشوقتی است که یك دستگاه دولتی که حقا برای رفع احتیاجات مردم مملکت و بر طرف ساختن مشکلات آنان کار میکند ، به پیشنهاد ها و تقاضا های همان مردم صمیمانه توجه داشته باشد و در اجرای آنها درحدود توانائی‌خود بکوشد. اگر همه‌دستگاههای دولتی دارای این چنین صمیمیتی باشند و بجای پز دادن و افاده فروختن بمردم ، بدرد دل آنان برسند قطعا بسیاری‌از مشکلات حل میشود و خیلی از ناراحتی های مردم از دستگاه دولت وحتی خود دولت از میان میرود . اگر مردم از دستگاههای دولتی بد بین میشوند برای این است که در دستگاههای دولتی آنها را تحویل نمی گیرند و بدرخواست ها و پیشنهاد های قانونی و عملی آنان ترتیب اثر نمی دهند .

امروز دولت جدیدی بر سر کار آمده و وزیر تازه ای امور وزارت بازرگانی را بر عهده گرفته است . وزارت بازرگانی ظاهرا تا اواخرسال که موقع تنظیم مقررات واردات و صادرات سال آینده است کاری‌ندارد و فقط چند موافقت نامه بازرگانی در دستور است که باید تهیه‌و امضاء شود . ولی عملا اینطور نیست . با آنکه دولت قبلی برای بازرگانی مملکت یك سیاست بازرگانی پنج ساله تنظیم کرده و با آنکه مقررات واردات و صادرات امسال تصویب شده و در دست اجرا است ، باز در بازرگانی خارجی مملکت مسائلی وجود دارد که قابل توجه است و هنوز حل نشده .

مشکلات صادرات و نبودن تشویق و حمایت واقعی و موثر از آن هنوز بر جای خو دباقی است . صادرات کشور نه بعلت آنکه قابل صدور نیست، بلکه بخاطر آنکه موانعی در راه صادرات وجوددارد بحال رکود در آمده است .

صادرات صنعتی کشور در چند سال میتواند به چندین برابر افزایش یابد ولی متاسفانه دولت امکانات کافی برای توسعه صادرات صنعتی را فراهم نکرده است و نه تنها تسهیلاتی برای این دسته از صادر کنندگان فراهم نمی کند بلکه با در یافت گمرك و سود بازرگانی از مواد اولیه امکان رقابت در بازار خارجی را از مصنوعات فلزی‌سلب می نماید .

کشور های بازار مشترك که خریدار عمده کالا های کشاورزی و مواد اولیه ایران بودند با مقررات خاص خود هرروزمشکلات وموانع تازه ای برای صادرات ایران ببازار مشترك فراهم میکنند و در مقابل تسهیلاتی برای کشور های تولید کننده کالاهای مشابه ایران که با آنها قرار دا د دارند فراهم میکنند .

چند قرار داد است که باید هر چه زود تر باکشور های مختلف بسته شود تا بازار تکلیف خود را برای صادرات بداند .

بازار و بازرگانان امیدوارند که وزیر تازه بازرگانی برای رفع مشکلات صادرات کشور و شکستن سدهائی‌که دربرابرتوسعه آن‌وجود دارد اقدام کند و در دولت جدید از صادرات بمعنی واقعی حمایت و تشویق بشود و مانند گذشته بامان خدا سپرده نشود !

م. صمصامی

آگهی مزایده فروش‌ملاس

شرکت سهامی کارخانه قند ایران در حدود سی ودوهزار ودویست تن‌ملاس استحصالی سال جاری واحدهای تابعه رااز‌طریق مزایده بفروش میرساند شرایط و مشخصات مربوطه در اداره معاملات داخلی شرکت واقع درخیابان ویلا- •خوشبین موجود بوده و پیشنهادات واصله تا ساعت نه صبح روز ۲۰ر۵ر۱۳۴۱ پذیرفته میشود و درساعت ده صبح همان روز رسیدگی خواهد شد .

شرکت در مناقصه بمنزله قبولی کلیه شرایط مناقصه‌است الف

۲۵۴۹

آ ـ ۱۱۴۶۸ ۱ـ۲

سلسله گزارشهائی ازاقدامات مربوط بذوب آهن در چهارده سال اخیر

باوجود آنکه همه چیز آماده بود دراسفند ۱۳۳۷

مذاکرات سازمان برنامه و دماگ کروپ

برای ساختمان کارخانه ذوب‌آهن به‌نتیجه‌نرسید و‌نمایندگان دماك‌کروپ ازتهران رفتند

● دماك کروپ موافقت‌کرده بودکه معادل ۲۰درصدبهای ماشین آلات که هفت‌درصد کل هزینه می‌شوددر کارخانه ذوب آهن ایران مشارکت نماید.

در آخرین روز های سال ۱۳۳۷پس از ده روز مذاکره نمایندگان دماك‌ـ کروپ با نمایندگان سازمان برنامه در تهران ، نمایندگان کمپانی آلمانی تهران را ترك گفتند در روز بیست و هفتم اسفند ماه همان سال یکی از اعضای عالیرتبه سازمان برنامه اظهار داشت مذاکرات نمایندگان سازمان برنامه و کنسرسیوم دماك کروپ‌هنوز خاتمه نیافته است و نمایندگان دماك‌ـ کروپ مجددا دوتاسه‌هفته دیگربتهران بازخواهند گشت مقام مزبور بعد گفت مذاکرات ایران و کنسر سیوم دماك‌ـ کروپ بیشتر پیرامون امضای قرارداد مربوط بذوب آهن و تعیین شرایط و ترتیب واگذاری ساختمان کار خانه به کنسر سیوم دماك کروپ میباشد.

با رفتن نمایندگان کنسر سیوم از ایران مذاکرات نمایندگان سازمان‌ـ برنامه و دماك کروپ ظاهرا بی نتیجه بود و بجائی نرسید زیرا با اینکه‌قرار بود باز گشت نمایندگان دماك کروپ در روز های تعطیل نوروز صورت‌گیرد معهذا در روز شانزدهم فروردین سال ۱۳۳۸ این خبر در روزنامه اطلاعات انتشار یافت .

طرح اصولی و قطعی مربوط به ذوب آهن اکنون تهیه شده و آماده اجرا است و بعد از اینکه در مورد شرایط واگذاری کار ساختمانی کار خانه با کنسر سیوم دماك کروپ توافق شد و قرار داد بامضاء رسید ساختمان کار خانه مطابق طرح ونقشه های تهیه شده شروع خواهد گردید.

در مورد مشارکت بطوریکه مقامات رسمی سازمان برنامه اظهار میدارند نمایندگان کنسر سیوم در مذاکرات اخیر خود به سازمان برنامه اطلاع داده اند که برای مشارکت و سرمایه گذاری کنسرسیوم در صنعت ذوب ـ آهن ایران موافقت دولت آلمان لازم است و دولت آلمان هم‌به کنسر سیوم دماك کروپ اطلاع داده است کـه هنگامی باسرمایه گذاری دماك کروپ درایران موافقت‌خواهدکرد که‌اطمینان کافی در مورد مواد اولیه و کیفیت و کمیت واداره صحیح کارخانه ومسائل دیگر حاصل شود میزان مشارکت کنسر سیوم دماك کروپ در صنعت ذوب آهن ایران معادل بیست در صد قیمت فوب ماشین آلات و وسایل یك کارخانه است که از هفت در صد‌کامل سرمایه کارخانه و تجهیز معادن و احداث راه و راه آهن و غیره تجاوز نمی کند .

سرمایه ای که برای ایجاد ذوب آهن و تجهیز معادن و غیره لازم است در حدود صدو پنجاه میلیون دلارمی‌ـ باشد و با این حساب میزان سرمایه‌ای که کنسر سیوم دماك کروپ‌در صنعت ذوب آهن ایران میگذارد ده میلیون و نیم دلار خواهد بود و ایران صد و سی و نه و نیم میلیون دلار باید بپردازد .

میوه امسال از هرسال ارزانتر است

بر رسی میوه و تره بار در تهران و شهرستانها نشان میدهد که مرتبا بر زمینه انواع آن افزوده شده وقیمت ها هم مرتبا در تنزل میباشد .

در حال حاضر اکثر انواع میوه بدست آمده و ببازار رسیده است عمده فروشان میوه معتقدند زمینه میوه امسال بیشتر از سال گذشته میباشد و بهمین ترتیب قیمت ها هم از پارسال ارزان تر میباشد وبتدریج نیز این کاهش ادامه خواهد داشت .

طبق محاسباتی که شده در حال حاضر بطور متوسط روزانه در حدود ۴۵۰ کامیون از انواع میوه و تره‌بار از شهرستانهای مختلف بتهران حمل و در مرکز و حومه مصرف میشود .

وزن هر یك از این کامیونها در حدود ۷ تا ۱۰ تن میباشد .

بدین ترتیب مردم تهران و حومه روزی در حدود ۴۰۰۰ تن از انواع‌میوه و تره بار مصرف میکنند .

مصرف میوه‌و تره‌بار سایرشهرستانها هم تقریبا برابر مصرف تهران است و این‌امر میرساند که اهالی‌شهرستانها کمتر از میوه استفاده میکنند .فراوانی امسال میوه بعقیده‌تولید کنندگان‌میوه مربوط ببارندگی های بموقع میباشد. معذالك آفات صدماتی بمحصول‌امسال میوه زده که در میزان محصول موثر بوده است

اکنون در تهران مصرف خیار و طالبی ازسایر انواع‌میوه بیشتر‌میباشد، از انواع خیار روزانه بطور متوسط در حدود ۱۶۰ تن و از انواع طالبی روزی حدود ۱۸۰۰ تن وارد و مصرف‌میشود. میزان مصرف هندوانه در تهران افزایش یافته است و بروزی ۲۰۰۰تن رسیده است .

خربوزهٔ‌شهرستانهای مختلف‌منجمله مشهد نیز وارد بازار شده ولی‌زمینه آن کم است .

نرخ کرایه حمل دریائی

پشم شتر برای بنادر اروپا تنزل کرد

امروز اطلاع حاصل شد که شرکت های کشتیرانی عضو کنفرانس نرخ کرایه کشتی پشم شتر از ۱۲ جولای برابر ۲۱ تیر ماه برای بنادر مستقیم اروپا را از تنی ۸۰۰ شیلینگ به‌تنی ۵۱۰ شیلینگ تقلیل داده اند ، یك مقام موثق در این مورد گفت اخیرا تقاضا های زیادی از طرف بازرگانان صادر کننده پشم‌شتر به شرکت های کشتیرانی واصل شد که کلیه آنان تقاضا داشتند نرخ کرایه کشتی‌حمل شتر کاهش داده شود تا صادرات‌این کالا برای آنان مقرون بصرفه باشد.

نمایندگان کشتیرانی این تقاضاها را با کنفرانس کشتیرانی در میان گذاشتند و در نتیجه کنفرانس پس‌از مذاکرات لازم موافقت کرد نرخ‌کرایه حمل پشم شتر تنی ۲۹۰ شیلینگ کاهش داده شود و به ۵۱۰ شیلینگ برسد .

مختصر گفته‌ها

*شرکت‌بامسئولیت محدودکارخانه کاغذ مقوا وفیبر سازی «فیبروکو»با سرمایه یك‌میلیون ریال‌برای تاسیس کارخانه مقوا و فیبر سازی بمدیریت آقایان مصطفی اطو میشی و نورالله زبولائی و لئوشیز مردخای والدمن تاسیس شد .

*شرکت «اهوراگشت» با مسئولیت محدود برای کلیه امور کشاورزی و بالا بردن سطح کشت و حفر چاه های عمیق و مکانیزه کردن‌کشاورزی باسرمایه سی میلیون ریال بمدیریت آقایان تیمسار سپهبد بختیار وجلیل تقی زاده تشکیل گردید .

وضع عمومی صادرات رضایتبخش نیست

مقررات بازارمشترك خطراساسی برای صادرات ایران ببازارمشترك میباشد

بازار تهران وضع عادی و آرامی دارد . این آرامش بیشتر بعلت‌رکود فصلی است . اما در مقابل فعالیت‌روی بعضی از کالا های صادراتی در شهرستانها زیاد است .

خشکبار تا چندی بعد آماده‌صدور میشود منتهی وضع عمومی صادرات رضایت بخش نیست امروز یکی از صادر کنندگان خشکبار در این مورد میگفت جنس تا چند روز آینده وارد بازارمیشود معاملات‌داخلی روی‌خشکبار بستگی بکشش بازارهای خارجی د[illegible] تا وقتی تاجر اعتماد ببازارخارجی [illegible] باشد اقدام بخریدو انبارکردن [illegible]نمیکند.

[illegible] حال حاضر خطر اساسی برای [illegible] ایران مقررات بازار مشترك [illegible]

در بازار شایع است که دولت بزودی قراردادی بابازار مشترك‌می‌ـ بندد . که طبق این قرار داد از کالا های صادراتی ایران دربازار مشترك حمایت بیشتری بعمل آید . هنوز از مفاد قرارداد خبری در دست نیست اما همین امر در بازار تهران امیدواری بوجود آورده است با وجود شرایط فوق‌روی خشکبار تازه‌معامله بااحتیاط فراوان انجام میگیرد قیسی و برگه و مغز هسته شیرین و تلخ‌وضع امید بخش تری دارند چون این اجناس در سال قبل فروش رضایت بخشی داشتند و اکنون هم زمینه آن تمام شده میباشد .

مغز بادام و بخصوص سبزه درحال حاضر زمینه دارد در حقیقت مانده جنس کهنه در موقعی که جنس نو ببازار می‌آید کم نیست

روی پنبه معاملات سلفی در محل انجام میگیرد . شرایط مقدماتی‌صدور پنبه در سال جاری بهتر از سال قبل است چون در سال قبل در چنین موقع از سال صحبت از خرید دولتی برای کارخانجات ملی نساجی بوده که‌همین امر موجب شد خرید ها و مذاکرات قبل از آمدن پنبه ببازار با احتیاط انجام پذیرد اما اکنون این احتیاط در کار نیست مذاکرات برای فروش بخارج بخوبی جریان دارد .

کشتی‌ها

* کشتی «دسنا» شوروی روز ۲۵ تیر ماه با مقدار ۳۰ تن موادشیمیائی ۵۹ تن سودا ـ ۴۸ تن کاغذ ـ ۴۰ تن‌ظروف چینی ـ ۳ تن لامپ برق ـ ۶۵ تن قند و ۱۳ تن قپان و ۴۹ تن‌آهن نبشی و متفرقه به بندر پهلوی وارد گردید .

بادبزن هیتاچی ارمغانی ازنسیم روح افزای بهاران

درپناه بادبزن «هیتاچی» گرمای تابستان را فراموش کنید . بادبزن هیتاچی درانواع مختلف ضروریترین وسیله برای مبارزه با گرما

هنگام خرید ورقه تضمین بادبزن را دریافت کنید

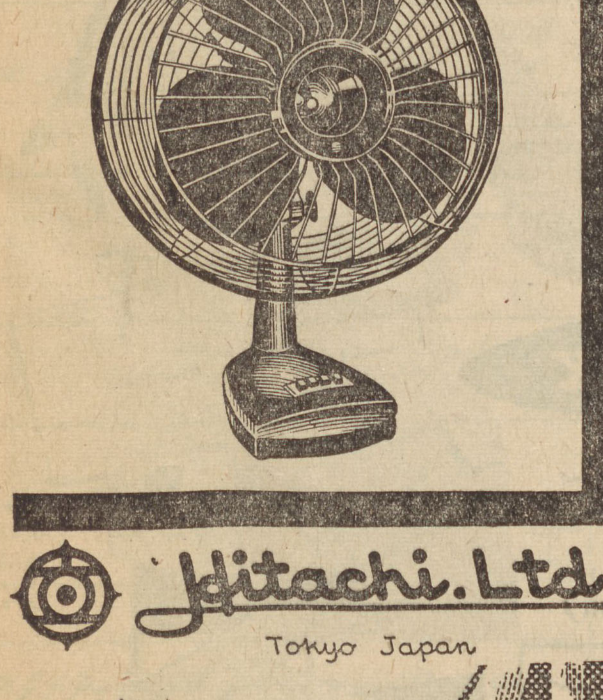

Hitachi. Ltd.
Tokyo Japan

مرکز فروش : تهران ـ کلیه فروشگاههای معتبر‌شهرستانها : نمایندگی های مجاز

نمایشگاه محصولات هیتاچی ـ تهران ـ چهارراه مخبرالدوله
تلفن : ۳۹۳۲۷

نماینده انحصاری : شرکت بازرگانی فائده ـ خیابان ناصرخسرو ـ پاساژ معطر ـ تلفن ۳-۵۳۹۳۱

کانون آگهی زیبا

کمپانی کشتیرانی بلژ

BELGIHN MIDDLE EAST LINE
COMPAGNIE MARITIME BELGE
(LLOYD ROYAL) S.A

m/s «MOLIRO» کشتی مولیرو

هم اکنون در خرمشهر مشغول تخلیه میباشد ودر ضمن برای بنادر ذیل بارگیری میکند.

لیورپول ـ لهاور ـ لندن ـ هامبورگ ـ رتردام و آنتورپ

این کشتی ۵مرداد ازخرمشهر حرکت می‌نماید .

برای هرگونه اطلاع خواهشمنداست به :

شرکت گری مکنزی محدود

تهران ـ خیابان فردوسی ساختمان امینی تلفن : ۳۰۴۲۶۰

خرمشهر ـ صندوق پستی شماره ۳ مراجعه فرمائید

خیابان سعدی : ۴۴۷

تلفن ۳۰۵۳۱۳ ـ ۳۰۵۳۱۴ ـ ۳۰۵۳۱۵ ـ ۳۹۰۵۸ویا بشعبات این‌شرکت درخرمشهر وتبریز مراجعه فرمائید.

یك واحد پانصد نفری

نقشه گاردن پارتی سازمان کمك کودك را پیاده میکنند

پانصد نفر مهندس ـ طراح ـ نقاش ـ دکوراتور ـ بنا ـ کارگر بمحل گاردن پارتی فراخوانده شدند

مردم نیکوکار باارسال نامه‌های تشویق آمیز گاردن پارتی سازمان کمك کودك را تایید میکنند

امروز دفتر گاردن‌پارتی سازمان کمك کودك موسسه اطلاعات‌اعلام کرد که:

برای پیاده‌کردن نقشه گاردن پارتی در محل‌باغ پرورشگاه با جمعیت شیروخورشید سرخ ایران واقع در جاده پهلوی یك‌واحدعظیم مرکب از مهندس ـ طراح ـ نقاش ـ خطاط ـ دکوراتور ـ بنا ـ کارگر بمحل گاردن‌پارتی فراخوانده‌شدند.

این واحد عظیم ساختمانی از بامداد امروز در قسمت های مختلف باغ پرورشگاه جمعیت‌شیروخورشید سرخ ایران مشغول کار گردیدو اینك عملیات مربوط به ساختمان غرفه‌ها در قسمتهای مختلف آغاز شده است.

برنامه احداث غرفه‌های گاردن پارتی سازمان کمك کودك بشکل بسیار زیبا و متنوعی طرح شده و دهها مهندس درباره اشکال مختلف غرفه‌ها مشاوره و تبادل نظر کرده‌اند پنج طرح مختلف وبسیار زیبابرای غرفه‌های گاردن‌پارتی بعنوان‌بهترین طرح مورد تصویب قرار گرفته‌ولی صاحبان غرفه‌ها میتوانند طرح های مورد نظر خودرا باتصویب شورای مهندسین در قسمتهای مختلف پیاده کنند.

نامه‌های مردم

ظرف چندروز اخیر عده کثیری طی ارسال نامه‌های متعدد گاردن پارتی سازمان کمك کودك رامورد توجه خاصی قرار داده و آنرا تائید میکنند.

بانوربابه ایزدفر مینویسد :هدف مقدس شما که افتتاح بیمارستان سازمان کمك کودك میباشد برای همه مردم دلپذیروجالب توجه است و مطمئنا در اینطریق از حمایت کامل مردم برخوردار هستید.

رضا اردشیرزاده دانش آموزکلاس سوم ابتدائی طی ارسال نامه شیرین وقشنگی مینویسد : برادر کوچك من«فرهاد» مدتیست بیمار شده و پزشکان توصیه کرده‌اند که او را برای معالجه به آمریکا بفرستیم. «پاپا» که برای‌فرستادن فرهاد پول ندارد خیلی عصبانی و ناراحت است من از «پاپا» پرسیدم که چرا دکترها نمیتوانند فرهاد رادرایران معالجه کنند گفت در ایران پزشکان خوب فراوان هستند ولی وسیله معالجه ندارند. حالا که شنیده‌ام شما برای‌تاسیس‌بیمارستان کودکان گاردن‌پارتی میدهید‌تقاضا دارم دوعدد بلیط برای من‌بفرستید تااز اینطریق منهم کمکی کرده باشم ».

نظایر این گونه نامه‌ها فراوان است ومادر شماره های آینده باز هم قسمتی از نامه‌های رسیده رادرج میکنیم.

تجلیل از استاد

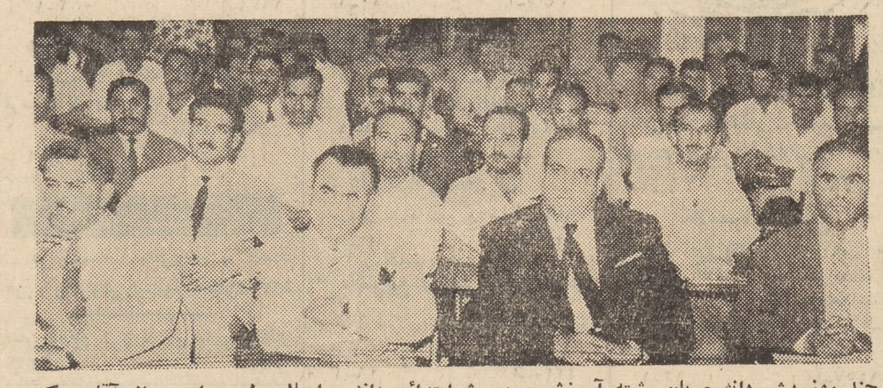

چند روز پیش دانشجویان رشته آموزش و پرورش‌ابتدائی دانشسرایعالی طی مراسمی از آقای دکتر فیلسوفی سرپرست دانشسرا تجلیل کردند.

دراین مراسم چندتن از دانشجویان این‌رشته‌وآقای دکتر روحانی سرپرست دانشجویان بترتیب در مورد خدمات دکتر فیلسوفی سخن گفتند ویکی‌از دانشجویان قطعه شعری در همین زمینه قرائت کرد.

درخاتمه دکتر فیلسوفی از دانشجویان تشکرکرد وگفت حسن اخلاق ورفتار دانشجویان رشته آموزش وپرورش ابتدائی درسال تحصیلی گذشته‌مارابرآن داشت که درسال تحصیلی آینده‌دانشجوی بیشتری برای این رشته بپذیریم. عکس بالاصحنه ای‌از مراسم‌مذکور رانشان‌میدهد

فینال شطرنج

حمصیان و«صفوت»و«فربود»درردیف اول‌قرارگرفته‌اند

مسابقات قهرمانی شطرنج کشور هرشب از ساعت ۵½ الی ۱۰ در محل فدراسیون بداوری آقای‌صفائی ادامه دارد و پس‌از نهمین دوره‌این مسابقات نتایج بقرار زیر است.

۱ـ آقای مرتضی حمصیان از اصفهان با ۸½ امتیاز

۲ـ آقای یوسف صفوت ازتهران ۷½ امتیاز

۳ـ آقای محمد حسین فربوداز تهران ۷ امتیاز

بازیکنان ذیل مشترکا مقام‌های چهارم تاششم را احراز نموده‌اند.

آقای مهندس روشن آخوندزاده از آبادان ۵½ امتیاز

آقای داریوش‌پرنیانی‌ازکرمانشاه ۵½ امتیاز

آقای مهدی منصوری از اصفهان ۵½ امتیاز

قهرمانان زیر مشترکا مقام های هفتم و هشتم را کسب کرده‌اند.

آقای منوچهر زندیفر از تهران ۵ امتیاز

آقای مهندس مصطفی علی‌آبادی از آبادان ۵ امتیاز.

این مسابقات کماکان تاتعیین تیم ملی شطرنج کشور که شش‌نفر اول این مسابقات آنرا تشکیل خواهند داد ادامه دارد.

تلمبه شناور

برسفورد

تمام برنز انگلیسی

خیابان سعدی تلفن ۳۵۸۱۵

قرعه کشی مسابقه پیش بینی کشتی ۱۹۶۲ سرویس ورزشی روزنامه اطلاعات

که‌قرار بود عصر امروز در تالار موسسه اطلاعات انجام شود بعلت تصادف باشب اربعین به‌ساعت۵وسی دقیقه بعدازظهر یکشنبه ۷ مرداد موکول گردید.

از صدنفر کسانیکه اسامی آنان‌در صفحه ورزشی اطلاعات درج گردید دعوت میشود که در روز یکشنبه۷ مرداد بتالار اطلاعات تشریف‌بیاورند

آقای فرهاد کامران

دانش آموز کلاس‌چهارم‌دبستان دولتی اوحدی فرزندد کتر کامران درسال تحصیلی ۴۰ـ۴۱ با معدل ۱۷٫۴۱ رتبه اول شده است

آ ـ ۵۹۹ ۷

سری ۱۴ برندگان کانادافراست

دوشیزه ماهرخ قانحی ـ رادیو برقی شارپ ـ گورك آوانسیان ـ سکه طلا ـ آقای محمد رشتی قلم پارکر ـ عباس افشار صدیق ـ سکه طلا ـ قاسم فردوس ـ اطو برقی آ.ا.ك. غلامعلی قاسمی ساعت گالو ـ حسن افشار ـ دوچرخه‌هرکولس ـ عبدالحسین‌خیرالعمور ـ ساعت گالو ـ عباس ستایش ـ ساعت گالو ـ محمد خبره ـ دوربین عکاسی آگفا ـ اصغر شکرالله لطیف نیا ـ سکه طلا ـ احمد رضائی ـ اطو برقی آ.ا.ك.

چنانچه حواله های جوائز گرانبهای کانادافراست را داخل بستنی های چوبی ولیوانی پیدا کردیدروز های‌دوشنبه و پنجشنبه ساعت چهار بعد از ظهربه‌کارخانه کانادافراست جنوب فرودگاه مهرآباد تشریف بیاورید تا جوائز آنها تحویل شما گردد.

از عموم دوستانداران کانادافراست دعوت میشود برای مشاهده کارخانه تمام اتوماتیك و اهداء جوایز به برندگان در روز وساعت مقرره فوق به‌کارخانه تشریف بیاورند.

کانادافراست بستنی محبوب همه

آگهی افتتاح دفتر نمایندگی

برای تسهیل امور بازرگانی و رفاه حال عامه نمایندگی این بانك درسراسر کشورازتاریخ چهارم‌مرداد ماه۱۳۴۱افتتاح وزیر نظر شعبه میانه شروع بکار خواهد نمود. مراتب جهت اطلاع اهالی محترم کشور اعلام میگردد. الف ـ۲۵۵۱

آ ـ ۱۱۵۴۶ بانك ملی

تجدید آگهی مناقصه

پیرو آگهی مناقصه شماره ۳۳۸ شهرداری جویبار عملیات زیرسازی و اسفالت کاری و جوی جدولسازی بتونی خیابان های شهر و ساختمان شهرداری را بمبلغ تقریبی تامیزان هفت میلیون و پانصد هزار ریال با شرائط زیر بمناقصه برگذار مینماید.

۱ـ افراد و شرکتها میتوانند در مناقصه شرکت نمایندکه مدرك فنی و مالکیت ماشین آلات لازمه را ارائه داده و حداقل کارت درجه۱و۲ طبقه بندی از وزارت راه سازمان برنامه یا شهرداری‌تهران داشته باشند.

۲ـ داوطلبین باید قبل ازتسلیم پیشنهاد بامراجعه بدفتر شهرداری و پرداخت یکهزار و پانصد ریال نقشه و مشخصات و واحد بهاء رادریافت و طرح قرار داد را امضاء و با استحضار کامل از مفاد آن پیشنهاد خودرا تنظیم نمایند.

۳ـ پیشنهاد دهندگان مکلفند مبلغ چهارصد هزار ریال وجه نقد بحساب شماره ۳۵۳۳ در بانك ملی شعبه شاهی تودیع و یاضمانت نامه بانکی از یکی از بانکهای مجاز بسر رسید مدت ۳ ماه ضمیمه پاکت‌الف نمایند وهرگاه برنده مناقصه ازپیشنهاد خود عدول نماید سپرده‌اوبه نفع شهرداری ضبط خواهد شد.

۴ـ ضمانت نامه بایدبدون قیدو شرط باشد در صورتیکه در آن شروطی قید گردد یا اینکه مدت آن کمتر از ۳ ماه‌باشد مردودشناخته میشود.

۵ـ به پیشنهاد های مشروط و مبهم و فاقد ضمانت نامه بانکی و پیشنهاد هائی که پس از مدت مقرر در این آگهی برسد مطلقا ترتیب اثر داده نخواهد شد.

۶ـ شهرداری در موقع پرداخت ستواسیون صدی ده آن بعنوان حسن انجام کار کسر و نگاه خواهد داشت.

۷ـ پیشنهاد دهندگان باید پیشنهاد های خود را در دو پاکت الف و ب‌تاآخر وقت اداری روزچهار شنبه ۱۰ر۵ر۴۱ بدفتر شهرداری تسلیم و رسید دریافت دارند.

پاکت الف ـ محتوی مشخصات نقشه آحادبها و تضمین نامه بانکی و مدارك لازمه دایر به صلاحیت فنی و دارا بودن ماشین آلات لازمه خواهد بود.

پاکت ب ـ محتوی برك‌پیشنهاد بوده وپیشنهاد دهندگان‌باید تخفیف پیشنهاد خود را باحروف قید نمایند.

۸ـ پیشنهاد های رسیده درساعت ده صبح روز پنجشنبه ۱۱ر۵ر۴۱ در کمیسیون مناقصه با حضور اعضاء مربوطه قرائت و مورد مطالعه قرار خواهد گرفت.

۹ـ حضور پیشنهاد دهندگان در کمیسیون مناقصه آزاد است.

۱۰ـ هرگاه حائز حداقل مناقصه پس از اخطار شهرداری انعقاد قرارداد بفاصله پنج روز خود داری نمایدسپرده تسلیمی وی بسودشهرداری ضبط خواهد شد و نیز سپرده برنده دوم تاعقد قرارداد بابرنده اول‌مسترد نخواهد شد.

۱۱ـ شهرداری وجوه کل موردمعامله را از ستواسیون اولیه بمدت بیست قسط باتوجه بکار های انجام شده پرداخت خواهد نمود.

۱۲ـ کلیه هزینه انتشار آگهی و مالیات و عوارض بعهده برنده مناقصه میباشد.

۱۳ـ مدت انجام کار پس‌ازانعقاد قرارداد لغایت یکساله خواهدبود.

۱۴ـ شهرداری مجاز خواهد بود تا ۲۵٪ از میزان کل کار مورد قرار داد کسریا به آن اضافه نماید.

۱۵ـ پیمانکار موظف است نقشه های لازمه (پروفیل عرض و طول محل های‌مورد پیماران را) با مشخصات کامل تهیه و بشهرداری تسلیم نماید که پس از رسیدگی در صورت تائید اقدام شود.

۱۶ـ شهرداری در رد و یاقبول یك‌یاکلیه‌پیشنهاد ها مختار است.

آ ـ ۱۱۵۴۰ الف ـ ۲۵۵۱ شهردار جویبار ـ گلچین

آگهی مناقصه

شرکت سهامی کارخانجات قند ایران شش قلم مواد شیمیائی مورد نیاز کارخانه های تابعه را از طریق مناقصه خریداری مینماید شرایط و مشخصات مناقصه در اداره معاملات خارجی شرکت واقع‌در خیابان ویلا ـ خوشبین موجود است پیشنهادات تا ساعت نه صبح روز ۱۸ر۶ر۴۱ قبول و در ساعت ده صبح همانروز باز و قرائت خواهد شد. شرکت درمناقصه بمنزله قبولی کلیه شرایط مناقصه است. الف ـ۲۵۵۶

۲ـ۱ آ ـ ۱۱۵۴۴

آگهی مسابقه ورودی دانشکده ادبیات

دانشکده ادبیات اصفهان درسال تحصیلی ۴۱ـ ۴۲ برای هر یك از رشته های زیر :

زبان و ادبیات فارسی ـ فلسفه و علوم تربیتی ـ زبان و ادبیات انگلیسی ـ فرانسه ـ عربی ـ ارمنی تعدادی دانشجو از طریق مسابقه قبول مینماید.

داوطلبان میتوانند از تاریخ اول شهریور تا آخر وقت اداری روز پنجشنبه ۲۲ شهریور همه روزه صبحها باستثناء روز های تعطیل با در دست داشتن مدارك زیر :

۱ـ گواهی نامه ششم متوسطه (ریاضی ـ طبیعی ـ ادبی و یا علمی سابق)و یا پروانه قبولی.

۲ـ عکس ۴×۶ دو قطعه.

۳ـ رونوشت شناسنامه یکبرك.

۴ـ مبلغ ۲۵۰ ریال‌حق ثبت نام.

بدبیرخانه دانشکده ادبیات اصفهان مراجعه وثبت نام نمایند.

داوطلبان شهرستانها میتوانند مدارك فوقرابا پست سفارشی‌ارسال دارند. مسابقه ورودی روز یکشنبه ۲۵ شهریور ماه ۴۱ انجام خواهد پذیرفت. الف ـ۲۵۵۷

رئیس دانشکده ادبیات اصفهان ـ دکتر فاروقی

۲ـ۱ آ ـ ۱۱۵۵۲

اطلاعات — نیازمندیها

استخدام

بچند نفر کارگر کشباف
برای شب و یك نفر برش کار و زیکزال‌دوز واردبامورتریکو نیازمندیم ناصر خسرو مقابل وزارت دارائی‌سرای فرح بخش ـ داروئی مینو
آ ـ ۷۶۰۳

یکنفر مسئول حسابدار
که اطلاعات کافی در دفاتر دوبل داشته باشد مورد احتیاج است به‌تلفن ۲۱۱۹۰ مراجعه نمایند .

پانزده نفر راننده
برای کار در حوالی بندر عباس با حقوق مکفی استخدام میشود ـ خیابان شمیران چهار راه حقوقی پلاك ۱۸۸ سازمانهای فداج تلفن ۷۳۹۰۴
آ ـ ۱۶۹۴

آگهی استخدام
شرکت ملی نفت ایران برای‌خدمت موقت در کلینیك دندانپزشکی بهداری در تهران بیکنفر تکنیسین دندانساز که دارای دیپلم کامل متوسطه بوده و اقلا ۶ سال در رشته مربوطه کار کرده باشد نیازمند است :
استخدام منوط به آزمایش درفن مربوطه خواهد بود .
داوطلبان میتوانند از این تاریخ تا ۱۰ مرداد ماه ۱۳۴۱ همه روزه بین ساعت ۸ تا ۱۱ صبح باداره استخدام و کارپابی شرکت واقع در خیابان پهلوی جنب بلوار کرج مراجعه نمایند
الف ۲۵۵۲
آ ـ ۱۱۴۷۲

به‌یکنفر بانو یا دوشیزه
تند نویس که مترجم زبانهای آلمانی ـ انگلیسی ـ فرانسه باشد برای خدمت دریکی از شرکتهانیازمند است واجدین شرایط برای کسب اطلاعات بیشتر میتوانند به اداره کل مشاغل و کارپابی وزارت کار واقع در خیابان شاهرضا پیچ شمیران کوی تنکابن مراجعه نمایند . الف ۲۵۵۳
آ ـ ۱۱۴۷۰

برای اطلاع داوطلبان ورود به آموزشگاه پرستاری اشرف پهلوی
آموزشگاه پرستاری اشرف‌پهلوی لزوما موارد زیر را باطلاع داوطلبان ورود به آموزشگاه میرساند :
۱ ـ امتحان ورودی‌در ساعت ۱۰صبح روز شنبه سوم شهریور ۴۱ در محل آموزشگاه بعمل خواهد آمد .
۲ ـ مواد امتحانی عبارتست از :
ادبیات فارسی ـ دو سئوال
معلومات عمومی ـ دو سئوال
ریاضی ـ دو سئوال
انشاء فارسی ـ یك موضوع
۳ ـ داوطلبانی که دارای مدارك کامل نبوده و یا از لحاظ تندرستی صلاحیت ورود به آموزشگاه راندانشته باشند حق شرکت در امتحان ورودی را ندارند و موضوع تکمیل نبودن مدارك و گزارش طبیب آموزشگاه در باره تندرستی قبل از مسابقه ورودی کتبا باطلاع داوطلبان خواهد رسید .
۴ ـ داوطلبان از نتایج امتحان‌ورودی و تاریخ شروع کلاسها کتبا مطلع خواهند شد .
آ ـ ۱۲۹۴

آگهی پذیرش هنرجو
مدرسه فنی کانون کار وآموزش سازمان شاهنشاهی خدمات اجتماعی بمنظور تعلیم و تربیت کار گرفنی و متخصص یکصدو هشتاد نفرهنرجو که تحصیلات شش ـ اله ابتدائی را پایان داده وسنشان ازپانزده سال تجاوز ننماید از طریق شرکت در مسابقه وامتحان‌ورودی برای‌تعلیمات فنی در رشته های (درودگری ـ لوله کشی ـ برق ـ اتومکانیك ـ ماشین‌ـ جوشکاری)که دوره تحصیلی هر یك از آنها چهار سال است می پذیرد .
داوطلبان باید باتسلیم اصل‌مدرك تحصیلی ودو برگ رونوشت مصدق شناسنامه و هشت‌قطعه عکس ازسوم لغایت هشتم شهریور ماه در ساعت ۸ تا ۱۲ و ۱۴ تا۱۷ بدفتر کانون کار و آموزش واقع در خیابان ری مراجعه و ثبت نام نمایند .
هنرجویان از هزینه ایاب و ذهاب کتاب‌و لوازم تحصیلی ـ غذای وسط روز دو دست ملبوس سالیانه برایگان استفاده خواهند نمود .
بهتر جویانی که دوره چهارساله تحصیلی را با موفقیت پایان دهند از طرف سازمان شاهنشاهی خدمات اجتماعی گواهی نامه خاصی اعطاء خواهد شد که بموجب آن در رشته تحصیلی کارگر فنی و متخصص شناخته میشوند .
هنرجویانیکه پس‌ازطی دوره‌چهار ساله در رشته مربوطه حائز درجه اول شوند برای مدت یکسال بمنظور تکمیل‌معلومات‌به‌اطریش اعزام‌خواهند شد .
۱ ـ ۲ — آ ـ ۹۳۰۲

فروش اتومبیل

دستو مدل ۴۶
بسیار مرتب فروشی تلفن ۲۴۲۱۶
آ ـ ۱۷۰۹

شورلت مدل ۶۰
خیلی مرتب فروشی تلفن ۲۴۲۱۶
آ ـ ۱۷۰۶

فولکس مدل ۶۱
بسیار مرتب فروشی تلفن ۲۴۲۱۶
آ ـ ۱۷۰۷

فولکس مدل ۶۰
بسیار تمیز فروشی تلفن ۲۴۲۱۶
آ ـ ۱۷۰۸

اتومبیلهای ترانزیت‌راخریداریم ۲۷۵۳۰
۱ ـ ۳۰ — آ ـ ۱۷۱۲

اتوسرویس شبانه روزی حرکت
خیابان‌لشکر چهارراه‌مخصوص ۲۷۵۳۰
آ ـ ۱۵۶۸ — ۱ ـ ۳۰

اتوسرویس دائمی حرکت ۲۷۵۳۰
آ ـ ۱۵۷۰ — ۱ ـ ۳۰

فروشگاه و نمایشگاه حرکت ۲۷۵۳۰
آ ـ ۱۵۶۹ — ۱ ـ ۳۰

نمایشگاه مولن روژ
انواع‌اتومبیل فروشنده‌ایم ۳۱۴۲۸
۱ ـ ۱۰ — آ ـ ۱۴۶۵

بازار فروش اتومبیل

بازار اتومبیل بقیمت روز
در بازار اتومبیل ۹۴۰ خرید و فروش و معاوضه بقیمت روز و عادله انجام میشود با یکمرتبه مراجعه‌مشتری دائمی ما خواهید شد . نشانی سر ـ چشمه مقابل مسجد محمودیه داخل توقفگاه کاروان بازار اتومبیل ۹۴۰ تلفن ۵۶۸۲۷
۱ ـ ۵ — آ ـ ۱۶۹۹

فروشگاه اتومبیل‌روشن‌روان
فولکس ۵۸بارادیو ۹۶۰۰تومان
واکسهال ۵۷بارادیو ۹۸۰۰تومان
اپل ۵۶ بارادیو ۶۵۰۰ تومان
فولکس ۵۹ تمیز ۱۱۲۰۰تومان
اپل(۵۷) ترانزیت ۹۴۰۰تومان
فولکس ۵۷ مرتب ۸۵۰۰ تومان
اپل ۵۵ بارادیو ۵۶۰۰ تومان
فولکس(۵۹) ترانزیت ۱۲۲۰۰تومان
شاهرضا ایستگاه درختی تلفن۷۲۱۶۲
آ ـ ۱۶۹۳

بازار اتومبیل مولن روژ
فولکس (۶۰)بدون رادیو ۱۲۵۰۰ تومان
فولکس (۶۰) با رادیو ۱۳۰۰۰ تومان
فولکس ۵۸ بسیار تمیز ۱۱۰۰۰ تومان
فولکس (۵۹) تمیز ۱۲۲۰۰ تومان
اپل کاپیتان ۵۶ مرتب ۶۰۰۰ تومان
بنز ۵۵ تاکسی شیك با بدهی ۱۳۵۰۰ تومان
شاهرضا ایستگاه‌آسیا تلفن۳۱۴۲۸
آ ـ ۱۴۶۴

بنگاه معاملات اتومبیل

بازرگانی امیر کبیر
اتومبیل دلخواه شمارا تهیه یا معاوضه مینماید مقابل کوچه میرزا محمود وزیر تلفن ۵۸۱۴۹۹ مرتضوی یزدی .

فروشگاه اتومبیل حجازی
امیریه مقابل البرز تلفن۴۳۳۲۱

فروشگاه جبهه‌دار
اتومبیل و لاستیك‌های کهنه شمارا بعنوان پیش بها قبول و بجای آن اتومبیل و لاستیك های نو تحویل میدهد سبه نرسیده بپاغشاه ۶۱۰۰۲
۱ ـ ۲۶ — آ ـ ۱۶۲۰

فروشگاه اتومبیل بزرگمهر افتتاح شد
مرکز خرید و فروش کلیه‌اتومبیل های ترانزیت بنز ـ فولکس ـشورلت
اپل‌ـخیابان بوذرجمهری ۵۴۴۵۵
۱ ـ ۱۰ — آ ـ ۱۵۴۴

نمایشگاه اتومبیل مولن‌روژ
بورس فولکس وکلیه معاملات‌اتومبیل
شاهرضا ایستگاه آسیا تلفن۳۱۴۲۸
۱ ـ ۱۰ — آ ـ ۱۴۶۴

آگهی استخدام

شرکت‌سهامی ریسندگی وبافندگی فخر ایران تعدادی کارگر بافنده و مکانیسین بافندگی‌و تکمیل استخدام مینماید داوطلبان میتوانند روزشنبه ششم مردادماه۴۱ صبح‌و عصربکارخانه فخر ایران واقع در قریه هشتگرد ۷۸ کیلو متری راه تهران و قزوین‌مراجعه نمایند .
۱ ـ ۳ — آ ـ ۷۶۳۳

مستغلات

نارمك ـ تهران‌پارس ـ تهران‌نو
بازرگانی امینی ۷۹۰۰۹۰

اراضی نارمك را خریداریم
بازرگانی حمید تلفن ۷۹۱۰۹۴

چند دستگاه مستغلات
وخانه در شمال شهر نقد ومعاوضه بفروش میرسد بازرگانی سایه۷۲۸۹۶
۱ ـ ۲۶ — آ ـ ۱۳۳۷

بورس اراضی عباس‌آباد
برای خرید و فروش عباس آباد به تلفن ۷۳۲۶۵ مراجعه شود

در نواحی زعفرانیه ـ الهیه ـ محمودیه ـ فرمانیه
بیك باغ مشجر با ساختمان مدرن که دارای دو الی چهار اطاق خواب باشد مورد احتیاج فوری است بتلفن های ۴۹۷۱۳ و ۶۲۹۶۴ مراجعه‌فرمائید
۱ ـ ۵ — آ ـ ۱۶۸۶

بورس اراضی عباس‌آباد
برای خرید و فروش عباس آباد به تلفن ۷۳۳۶۵ مراجعه شود
۱ ـ ۱۰ — آ ـ ۱۷۰۴

بفروش میرسد

خانه‌های مدرن اقساطی
شرائط سهل . اقساط طولانی
۳ و ۴ و ۵ اطاق یکطبقه و دوطبقه
نشانی تهران پارس ـ خیابان رشید (جنب‌قیان) دست چپ خیابان دوم (خیابان فرامرز) دفتر ساختمان قطعه ۲۸ تلفن ۷۹۱۷۲۵ صندوق پستی ۲۶۹۷
۱ ـ ۵ — آ ـ ۱۱۰۶۰

زمین بسیار مرغوب
با برق و آب در فرمانیه نبش دو خیابان اسفالت شده بعلت مسافرت بفروش میرسد بتلفن ۸۵۶۱۸ مراجعه فرمائید .
۱ ـ ۲ — آ ـ ۷۵۱۹

خانه فروشی در عباس آباد
یکدستگاه ساختمان بمساحت۳۱۴ متر دونبش شمالی ۲۰ متری و ۱۳ متری ویلائی دارای ۵ اطاق با کلیه لوازم مدرن بقیمت صدو بیست هزار تومان مقطوع بفروش میرسد طالبین بتلفن ۷۳۳۲۰ مراجعه کنند
۱ ـ ۳ — آ ـ ۱۷۰۵

اجاره داده می شود

خانه وآپارتمان درشمال شهر و شمیران اجاره‌داده‌میشود تلفن۷۰۲۵۲
۱ ـ ۵ — آ ـ ۱۶۲۱

منزل اجاره
دو دستگاه ساختمان واقع‌درخیابان کاخ با تمام وسائل حرارت مرکزی حمام گاراژ تلفن ـ باغچه با تلفنهای شماره ۸۴۸۴۱ و ۸۵۱۳۰۸ مذاکره فرمائید
آ ـ ۷۵۸۹

خانه‌ای بمساحت ۱۵۰۰
متر مربع دارای ۹ اطاق ـ دوهال ـ دو زیر زمین ـ کلخانه ـ گاراژ ـ استخر ـ حمام و آشپز خانه مدرن با تلفن و برق در داودیه اجاره داده میشود طالبین بتلفن شماره ۸۶۶۶۲ مراجعه فرمایند
۱ ـ ۳ — آ ـ ۷۶۱۹

ساختمانی در خیابان
سوم اسفند وصل به بانك اعتبارات پشت بانك رهنی کوچه ترقی سه‌نبش دارای ۸ آپارتمان با سرویس کامل مناسب برای مطب یا شرکت یاهتل جمعاوجداداده‌میشود طالبین بهمان‌منزل مراجعه فرمایند
۱ ـ ۲ — آ ـ ۷۵۴۹

یکدستگاه آپارتمان طبقه
دوم مشتمل بر ۴ اطاق و هال و تراس بزرك مجهز به بهترین وسیله با تمام لوازم و تلفن واقع در خیابان نوبهار قلهك طالبین بتلفن ۸۶۹۷۵ مراجعه فرمایند
۱ ـ ۳ — آ ـ ۷۵۳۱

سالن بدوآرایش

فن آرایش و زیبائی چهره
را در آموزشگاه و آرایشکده سرمه بیاموزید
امتیاز رسمی ازوزارت‌فرهنك
در آموزشگاه سرمه میزانپلی ۴۰ ریال کوپ ۳۰ ریال چهار راه پهلوی شاهرضا مقابل ایستگاه شمیران تلفن ۶۵۰۱۴
آ ـ ۱۶۹۸

معاملات پول

تومانی سه‌شاهی مستقیما
باسندمالکیت‌مراجعه‌فرمائید۷۳۲۴۲
۱ ـ ۳ — آ ـ ۱۶۷۷
آ ـ ۱۶۷۹

ازده هزار الی یکمیلیون‌تومان
در مقابل مبیع ارزنده نیازمندیم بتلفن ۷۳۲۴۲ مراجعه فرمائید .
۱ ـ ۳ — آ ـ ۱۶۷۶

هر قدر پول بخواهید
شخصا با ورقه مالکیت رجوع فرمائید لاله‌زار ۳۹۷۸۴ به :
بنگاه کوشان
۱ ـ ۸ — آ ـ ۱۰۰۷۰

معاملات تلفن

هر نوع‌شماره تلفن نقد و اقساط خرید و فروش میشود تلفن۵۶۳۲۹

تلفن ۴و۶ و ۷ خریداریم تلفن ۵۶۳۲۹

گم شده

گمشده
۵ قطعه سفته بامضاء اینجانب کاظم کاظمی بیدگلی که در متن آن رقمی نوشته نشده برای انجام معامله نزد بانو عذرا نعمت الهی بوده و قبل از انجام معامله سفته های امضاءدار ولی سفید مفقود گردیده .
بدینوسیله باطلاع میرساند هرنوع معامله روی ۵قطعه سفته فوق انجام شود از درجه اعتبار ساقط و قابل تعقیب خواهد بود مراتب به دادسرای کاشان نیز اطلاع داده شده است .
بیدگل کاشان ـ کاظم کاظمی
۱ ـ ۲ — آ ـ ۱۱۴۵۸

نظر باینکه دسته چك
حساب جاری شماره ۴۵۹ بانك بازرگانی شعبه بهار از شماره ۹۲۲۳۴ الی ۹۲۲۵۰ از ماشین فولکس واگن شماره ۴۷۹۴۷ بسرقت رفته است لذا چکهای مزبور از درجه اعتبار ساقط میباشد عباس مهرویس
آ ـ ۷۶۲۳

ساختمان

دفتر ساختمانی فرزانه
پشت شهرداری پاساژ فتوت۳۰۴۸۳۲
۱ ـ ۲۶ — آ ـ ۱۴۴۱

مژده چلوکباب‌نریمانی
از عموم هم میهنان عزیز دعوت میکند عالیرین‌ولذیذترین چلو کباب راننده‌های آزانو مفرح‌نواس تاستانی که‌بنارگی افتتاح شده است صرف نمائید شاهرضا پیچ شمیران
تلفن ۷۴۷۷۷
۱ ـ ۳۰ — آ ـ ۱۱۸۳

رستورانهای خانوادگی

چلو کباب مطبوع
رستوران ژاله
بدون دریافت سرویس
جنب سینما متروپل تلفن ۳۲۳۳۱

جویای کار

جوانی‌وارد بکار آپارات سینما آماده کار است براهنمای شماره ۶۵۵رجوع فرمائید .
۱ ـ ۲ — آ ـ ۱۶۷۵

یك مادر و دختری
حاضرند در خانواده ای مشغول کار شوند خواستاران بشماره ۶۵۶راهنمای روزنامه اطلاعات مراجعه فرمایند

آگهی طلاق

بانو شوکت معبودی دختر جلیل اهل و مقیم خوی داد خواستی بطرفیت شوهر خود یداله پسر محمد دارنده شناسنامه ۲۷۸۵۱ اهل خوی بخواسته صدور حکم طلاق بدادگاه شهرستان خوی تقدیم و چنین توضیح داده که خوانده ۱۸ سال است غایب مفقود ـ الاثر و از مشارالیها ترك نفقه نموده ودر اثبات ادعا متمسك بگواهی‌مطلعین نموده دادگاه پس از استماع شهادت شهود طبق ماده ۱۰۲۳ قانون مدنی مراتب را سه دفعه متوالی هر ماه‌یکبار دردوروزنامه اطلاعات‌تهران و روزنامه توحید افکار تبریز(بجای‌روزنامه محلی) آگهی مینماید اشخاصی که از غایب خبری دارند باطلاع دادگاه برسانند و الا پس از انقضاء یکسال ازتاریخ نشر آگهی حکم مقتضی صادر خواهد گردید .
رئیس دادگاه شهرستان خوی‌احمدی

آموزشگاههای فنی وحرفه‌ای

آموزشگاه دخترانه پسرانه خزائلی. شاه‌آباد کوچه ظهیرالاسلام.
۱ ـ ۲۶ — آ ـ ۱۳۲۸

کلاسهای صبح
در آموزشگاههای خزائلی برای بانوان و آقایان داوطلب دوره اول متوسطه و ششم ابتدائی‌وخواستاران تحصیل زبانهای انگلیسی و آلمانی کلاسهای صبح دایر است .
۱ ـ ۱۲ — آ ـ ۱۴۵۷

کلاسهای تجدیدی وتقویتی مدارس و کلاس های‌مسابقات دانشگاه دائر است.
کلاس خزائلی.
۱ ـ ۲۶ — آ ـ ۱۲۴۵

کتابهای خیاطی منتخب صبا
این کتابها که مدتی نایاب بود برای پنجمین بار بچاپ رسیده ودر مراکز زیر در دسترس علاقمندان قرار میگیرد .
۱ ـ کلاسهای خصوصی منتخب‌صبا اجرا کننده‌برنامه خیاطی رادیوایران خیابان مزینی کاشی ۴۴ تلفن ۷۳۷۳۸ (جاده قدیم شمیران)
۲ ـ کتابخانه امیر کبیر شاه‌آباد وناصر خسرو
۳ ـ خیابان رفاهی مغازه‌مد لوکس ومغازه فرشته

آموزشگاه طلوع دانش
کلاسهای فیزیك مکانیك ریاضی سا لششم و کلاسهای تجدیدی و تقویتی‌ابتدائی ومتوسطه‌زبانهای‌فرانسه انگلیسی .آلمانی خیابان پهلوی روبروی کافه شهرداری .

ماشین‌نویسی ربانی شاه‌آباد
آموزشگاه مورد اعتماد تلفن۳۷۱۳۵
۱ ـ ۳۰ — آ ـ ۷۵۳۱

دبیرستان انوشیروان دادگر
روزهای دوشنبه وچهارشنبه صبحها دفتر دبیرستان انوشیروان دادگر باز و از دانش آموزان ثبت نام‌میشود
آ ـ ۱۱۵۲۰

فعالیتهای جدید درانستیتو گوته کلاسهای تایپ لاتین وفارسی
همزمان باشروع کلاسهای ماشین نویسی کلاس های خلاصه نویسی (شورت هند) آلمانی وانگلیسی نیز دایر میگردد.
خیابان ایزنهاور. چهارراه جمشید. انستیتوگوته تلفن ۶۴۳۸۸
۱ ـ ۵ — آ ـ ۱۶۶۸

کلاس تلویزیون
بازهم‌دوره جدید کلاسهای‌مقدماتی وعالی‌رادیوتلویزیون زیرنظرمهندسین فارغ‌التحصیل از آمریکا و مهندسین آلمانی تحت نظارت کمپانی های وستینگهاوس آمریکا و بلاپونکت‌آلمان از روزششم مردادماه با استفاده از مدرن‌ترین لابراتوار در گاخ دانش تشکیل میشود پس‌از پایان دوره با اجازه رسمی وزارت فرهنگ وباامضاء کمپانیهای وستینگهاوس و بلاپونکت بفارغ‌التحصیلان گواهینامه داده خواهد شد . قبلا نام‌نویسی کنید .

کاخ دانش
خیابان نادری ـ پاساژ معتمد
خیابان فرانسه ـ کوچه‌مرجان
۱ ـ ۱۱۵۰۲

رادیو ـ تلویزیون ـ یخچال
کلاسهای علمی و عملی مجهزبتمام وسائل مدرن و بهترین شرایط در کانون فرهنگی پارس سعدی شمالی پلاك ۲۳ کاشف
آ ـ ۱۷۰۲

آموزشگاههای رانندگی

هنرستان فنی پرستو
مرکز آموزش صحیح رانندگی ، میکانیکی شاهپور چهارراه گمرك تلفن ۲۳۹۱۶

آموزشگاه رانندگی تهران
منیریه زیر نظر کاوه محلاتی
۲۶ ـ ۱ — آ ـ ۱۱۲۳
۲۵۸۸۸

موسسات رانندگی و میکانیکی‌شهاب
۱ ـ شاهرضا بین سینما دیاناو پلازا تلفن ۶۱۲۲۱ ویژه دانشگاه
۲ ـ خیابان پهلوی مقابل کافه ـ شهرداری تلفن ۶۵۷۶۳
۳ ـ شاهرضا مقابل‌خیابان بهارتلفن ۳۲۵۰۵
۴ ـ میدان تعلیم‌سنك‌چین وپارکینك شبانه روزی شهاب (موثرترین وسیله موفقیت درامتحانات)
۵ ـ خیابان امیرآباد مقابل‌انتهای دیوار جلالیه تلفن ۶۱۲۲۱
۲۶ ـ ۱ — آ ـ ۱۴۵۵

آموزشگاه‌رانندگی‌وفنی‌فرهنك
فن رانندگی را تااخذ گواهینامه با بهترین متدبشما می‌آموزد شاهرضا پل‌چوبی تلفن ۳۸۲۸۳ شعبه مخصوص بانوان خیابان فرصت تلفن ۳۰۰۱۱ ـ ۳۴ ـ ۱ ـ ۱۲۴۵

هنرکده فنی رانندگی
هنرکده فنی بزرگترین و مجهز ترین آموزشگاه رانندگی‌و میکانیکی درخاورمیانه بامتد جدید واتومبیلهای آخرین سیستم فن رانندگی را تااخذ گواهینامه رسمی‌بشما میاموزدسرویس مخصوص جهت تعلیم بانوان افتتاح گردید. نشانی هنرکده فنی بهارستان روبروی چاپخانه مجلس تلفن ۳۸۰۴۶
شعبه ـ خیابان شاهرضا روبروی ضلع‌شمالی کافه‌شهرداری‌تلفن۴۸۶۶۲

تعمیرات

رادیو تلویزیون مامبو
تعمیرات رادیو وتلویزیون درمنازل ونصب رادیوگرام اتومبیل اکباتان‌سه راه وزارت فرهنك تلفن ۳۳۳۰۷
۲۶ ـ ۱ — آ ـ ۱۴۷۹

رادیو ژولیا
تحت نظر متخصص از آلمان
تعمیر انواع تلویزیون ـ رادیو ـ گرام ـ ضبط صوت خیابان شمیران سه‌راه تخت جمشید تلفن ۷۱۴۳۹
۲۶ ـ ۱ — آ ـ ۱۱۰۵

برای تعمیر هرنوع یخچال
با تلفن ۷۳۳۶۰ متخصص یخچال از کارخانه دیترویت ایتالیا تماس بگیرید .
۳۰ ـ ۱ — آ ـ ۱۵۲۶

تعمیرگاه‌یخچالهای‌نفتی‌وبرقی
منوچهری تلفن ۳۹۳۱۵ ـ صیادیان
۲۶ ـ ۱ — آ ـ ۱۴۳۷

در جنرال موزیك
گرایه پیانو ـ جاز ـ کنترباس ـ شاهرضا اول صفی علیشاه تلفن ـ ۳۳۶۴۵ ـ ۳۳۴۱۳
۱۵ ـ ۱ — آ ـ ۱۵۲۵

تعمیرگاه یخچال مهرگان
خیابان فروردین تلفن ۴۱۵۶۸
۳۰ ـ ۱ — آ ـ ۱۵۲۲

سرویس الکترو فریزر
تعمیرات کولر ـ یخچال ـ ماشین لباس شوئی . تخت جمشید خیابان بهار (۱۵۳) تلفن ۷۳۸۷۷
۲۶ ـ ۱ — آ ـ ۱۵۵۹

کلاسهای‌انگلیسی ـ آلمانی ـ فرانسه
خصوصی و عمومی
زیر نظر دکتر کیانی و دکتر امین با متد مخصوص برای کنکور دانشگاه محصلین اعزام بخارج ابتدائی متوسطه و عالی ثبت نام مینماید برای کسب اطلاع بیشتر به آدرس زیر مراجعه نمائید .
تهران ـ خیابان پهلوی رو بروی سینما مهتاب کاشی ۳۰۱
آ ـ ۱۶۹۵

بذیرش از آمریکا واروپا
پذیرش درسی و پذیرش زبان و دعوتنامه از کالج‌و انستیتوها ودانشکده های آمریکا برای دوره دبیرستان ـ دیپلمه و لیسانسیه و دکترای درمدت پانزده روز الی یکماه نشانی لاله‌زار ـ سرای طاهباز جنب عکاسی پرتوی شماره پنج صبحها از ساعت ۹ تا ظهر و عصر از ساعت ۷ بعد از ظهر ببعد
آ ـ ۱۷۰۱

دبستان وکودکستان‌آذرخش
روز های دوشنبه و چهارشنبه‌صبح نام نویسی مینماید ـ نشانی خیابان آیزنهاور مقابل پمپ بنزین اول‌خیابان خوش تلفن ۶۰۰۴۶
آ ـ ۱۴۹۶

راهنمای پزشکی اطلاعات

دکتر کرامت‌الله فرهودی
بعداز ظهر هاو همه‌شب تاصبح‌شاهرضا پل‌چوبی تلفن ۳۸۵۱۰

دکتر علیرضا میثمی
جراحی عمومی‌و بیماریهای زنان و زایمان اول فرح آباد ـ تهران نو ـ تهران پارس .

دکتر آسایش
بیماریهای آمیزشی و مجاری ادرار خیابان منوچهری ـ ابتدای کوچه‌ارباب جمشید شماره ۱۱ پذیرائی عصر ها

دکتر در طب پولوسا
متخصص بیماریهای مقاربتی ـ مجاری ادرار ـ تناسلی امراض زنانه ـ زائی خیابان فردوسی شمالی کوچه صادق پذیرائی ۹تا ۱۲ ـ ۵تا۸ تلفن ۴۶۵۸۹

دکتر عباس نیك نژاد
متخصص ازدانشکده پاریس‌بیماری های معده ـ روده ـ کبد ـ لوزالمعده درمان بواسیر بدون عمل ـ فیستول ـ فیسور بامتد موثر دروازه شمیران خیابان گرامی تلفن ۳۵۹۸۹

دکتر دانشگر
امراض مقاربتی وجلدی وسوزاك تازه و کهنه ورم پرستات ضیق مجرا مستی و بواسیر امراض زنانه ونازائی خیابان سپه مقابل‌پستخانه تلفن۳۰۲۴۱۶

مطب جدید دکتر حکیمیان
متخصص بیماری های غدد ترشح داخلی‌و تغذیه چهارراه عزیز خان‌اول سوم اسفند تلفن ۴۶۱۵۸

پلی کلینیك
دکتر مجاهدی ـ دکترصدیقی
رزیدنت سابق بیمارستان های امریکا پزشك بیمه کارمندان دولت و فرهنگیان پزشك سازمان بیمه های اجتماعی کارگران بیماریهای داخلی اطفال ـ مقاربتی ـ ترك تریاك وسایر مواد مخدره ترك الکل مجهز بدستگاه های رادیو. اسکپی لانتازول قرامی ـ آئروسل قرابی دیخور ینی سیلین و غیره» دیاترمی پذیرائی بعداز ظهرهاء خیابان شاه روبروی مسجدسجاد تلفن ۴۹۵۲۶

ترك تریاك دکتر رحمانی
متخصص امراض اعصاب و روح از دانشگاه لندن خیابان پهلوی بالاتراز چهارراه امیراکرم تلفن ۴۵۱۱۴
پذیرائی صبح وعصر .

درمانگاه های خصوصی

درمانگاه‌شبانه‌روزی ۲۴اسفند
مجهز بسرویس های پزشکی ـ دندانپزشکی ـ آزمایشگاهی برای پذیرائی بیماران درموارد فوری طبی مصدومین ـ جراحی ـ مسمومیت ها مامائی ـ خدمات‌پزشکی ـ واکسیناسیون تزریقات ـ پانسمان ـ زخمها و سوختگی‌ها در تمام اوقات شبانه روز باطبیب و جراح آماده دزدرمانگاه وسایل ودارو های ضروری واکسیژن ترابی آماده خدمت می‌باشد . میدان ۲۴ اسفند تلفن ۶۴۲۳۳

درمانگاه خصوصی شبانه روزی نارمك
دارای بخشهای طبی و جراحی ، زایمان وزنان، چشم پزشکی ـ حلق ـ گوش ـ بینی ـ دندان پزشکی و دندان سازی ـ مسمومین سوانح و اتفاقات ـ آیروسل اکسیژن ترابی ـ تزریقات ـ پانسمان ـ (ثابت وسیار) ـ واکسنهای مختلف ـ (مخصوصا فلج‌اطفال) درکلیه ساعات شبانه روز در خدمت شماست وسیله حمل بیمار در تمام ساعات‌شب آماده است چهل‌و شش متری غربی تلفن۷۹۵۵۵

دندانپزشکان

بخش دندانپزشکی درمانگاه‌خصوصی شبانه‌روزی نارمك همه روزه صبح تا ظهر آماده کار است ۷۹۵۵۵

تقویم اطلاعات

یکشنبه سی و یکم تیر ۱۳۴۱
یکشنبه نوزدهم صفر ۱۳۸۲
یکشنبه بیست و دوم ژوئیه ۱۹۶۲
اذان صبح ساعت ۳ و ۱۶ دقیقه
طلوع آفتاب ساعت ۵ و ۳ دقیقه
غروب آفتاب ساعت ۱۹ و ۱۸دقیقه

صاحب امتیاز و مدیر مسئول : عباس مسعودی
نشانی اداره خیابان خیام چاپخانه اطلاعات

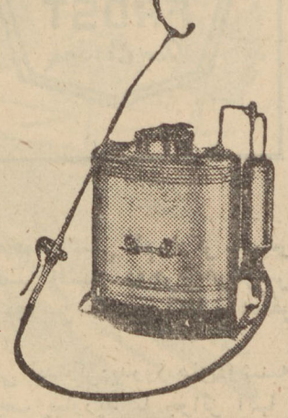

وارد کننده بهترین انواع کود و لوازم کشاورزی و سموم آفات نباتی خیابان شاهرضا شرقی‌مقابل بیمارستان نان تلفنهای ۷۲۷۵۶ ـ ۳۰۲۳۴۹

شاداب
آبمیوه صددرصد خالص تلفن ۵۱۰۴۱

سازنده بهترین نوع ماشینهای‌آرد وتعمیر نصب‌وموتورهای سنگین‌کارخانه آرد سفید تا۱۰۰تنی و دارای‌نمایندگی از بزرگترین و مجهزترین کارخانه ایتالیائی یك طبقه پنماتیك هوائی تا ۱۰۰ تن و درضمن کارخانه‌های کهنه که با بالابر کار میکند تبدیل‌به‌سیستم جدید پنماتیك هوائی مینماید جاده قزوین روبروی پاسگاه ۲۳ سلیمانیه تلفن ۵۷۵۸۱
آ ـ ۱۴۶۱ — ۱ ـ ۱۰

یك ابتکار جدید
مبلهای کثیف بوسیله‌تلفن ۶۶۸۴۶ بصورت جالبی‌بدون حمل ونقل سرجای خودتمیز میشود.
۱ ـ ۱۵ — آ ـ ۱۵۳۶

اثاثیه منزل
ولباس امریکائی‌و ایرانی ، یخچال ، کولرو غیره ، کتب طبی و لوازم‌جراحی خیابان روزولت کاشی ۸۵ ـ ۴ الی ۸ بعد از ظهر ـ تلفن ۶۰۰۳۵
۱ ـ ۲ — آ ـ ۷۴۶۵

حفر چاه عمیق
سازمان آبیاری مرتع خیابان بهار رو بروی بیمارستان شماره ۲ ارتش تلفن ۷۱۷۴۹
آ ـ ۱۷۰۰

فروشگاه لوازم کشاورزی

موسسه کشاورزی ودامپروری دهقان

بهترین روغن کرمانشاهی
دربازار سرای‌میرعلینقی تلفن۲۱۶۳۹ گوهری
۲۶ ـ ۱ — آ ـ ۱۲۲۰

حصیر فروشی کوشش
حصیر بتوسط ماشین اتوماتیك کار گذاشتن روی‌سنك وآهن بتوسط متخصص خیابان شمیران سه راه تخت جمشید تلفن ۷۳۱۹۲ ۱ ـ ۳۰
۱ ـ ۸ — آ ـ ۱۲۵۸

حصیر فروشی شیرازی
خیابان ری دوراه مهندسی‌استگاه آصف مرغوبترین حصیر دست اول متری ۴۰ ریال
۳۰ ـ ۱ — آ ـ ۱۰۵۶

کارگاه صنعتی عصر اتم
مهندس لازار

آگهی های توحید

بازار خرید و فروش اثاثیه دست دوم

مبلمان منزل

نمایشگاه ایران کالا تلفن ٤٥٦٨٩
سرویس اطاق‌خواب فورمیکا برنگهای الوان و زیبا مدل ٦٢ ، ٦پارچه از ۱۳۵۰ الی ۱۶۵۰ ریال
بوفت چوب گردو و فورمیکا با دکوراسیون‌بسیارشیک وآینه‌وویترین ۸۵۰ تومان
انواع میز توالت فورمیکا مدل ٦٢ بسیار زیبا ۲٤۰ تومان
انواع میز شیشه جلوی مبل مدل‌های جدید ۸۵ تومان
میز و صندلی نهار خوری فورمیکا ۱۲ نفره ٦۰۰ تومان
انواع مبل های هفت پارچه بسیار شیك مدل ٦٢ از پارچه های پرلون و موهر برنگهای مختلف بسیار جالب از دستی ٦۵۰ الی ۹۰۰ تومان
انواع میز و صندلی فلزی و فورمیکا وچوبی‌واشکاف‌سه در ودو درو بوفت های آشپزخانه بقیمت های بسیار ارزان

لوازم موسیقی

نمایشگاه ایران کالا تلفن ٤٥٦٨٩
پیانو براستد انگلیسی ٦۰۰۰ تومان
آکاردئون مرشی ۸۰ باس ۹۰۰ تومان
آکاردئون رویال ۱۲۰ باس ۹۰۰تومان
آکاردئون مرشی ۸۰ باس ۸۰۰ تومان

کولر

نمایشگاه ایران کالا تلفن ٤٥٦٨٩
کولر زیمنس ۱۵۰۰ تومان

قالی

نمایشگاه ایران کالا تلفن ٤٥٦٨٩
قالی ساروق ۳×٤ ۱٤۰ تومان
قالی تبریز لاکی ۳×٤ ۱۱۵ تومان
قالی تبریز کرم ۳×٤ ۱۲۰ تومان
قالی تبریز کرم ۲۵×۳۵ ۱۲۰ تومان
قالی تبریز لاکی ۲۵×۳۵ ۱۱۰ تومان
قالی کرمان لاکی ۳×٤ ۱۵۰ تومان
قالی کرمان‌لاکی ۲۵×۳۵ ۱۱۵ تومان
قالی کرمان ٥٤۰×۲۷۰ ۱۵۰ تومان
قالی جوشقان ۵۵۰×۳۵۰ ٦۰ تومان
قالی کاشان لاکی ۳×٤ ۲۵۰ تومان
قالی کاشان ۲×۳ ۳۰۰ تومان
قالی همدان اعلا ۳ر۵×۲ر۵ ـ ۳۰۰ تومان
قالیچه کاشان اعلا جفت ۱۷۰۰ تومان
قالیچه قم اعلا جفت ۱٦۰۰ تومان
انواع و اقسام قالی و قالیچه به اندازه های گوناگون

بخاری

نمایشگاه ایران کالا تلفن ٤٥٦٨٩
بخاری پرفکشن بزرگ ۱۲۰۰ تومان
بخاری ساخت ایران ۲۵۰ تومان
بخاری شیشه پرفکشن ۱۷۰ تومان

اجاق گاز

نمایشگاه ایران کالا تلفن ٤٥٦٨٩
اجاق گاز پرسی ۱۱۰۰ تومان
اجاق گاز زانوس ۹۰۰ تومان
انواع لوازم منزل در نمایشگاه ایران کالا موجود است

جهیزیه عروس‌در نمایشگاه ایران کالا

خانواده های‌محترم بهترین‌سرویس اطاق خواب و اطاق پذیرائی ومبلهای مدرن درجه یك را مادر اختیار داریم پس شما اگر تصمیم بخرید جهیزیه جهت نو عروسان خود دارید یا قصد تعویض مبلمان منزل خود را گرفته‌اید سری به نمایشگاه ایران کالا بزنید و لوازم ضروری را بنصف قیمت‌تهیه نمایند .

نمایشگاه ایران کالا

همه‌روزه اجناس جدیدتری که از منازل ایرانی و خارجی های مقیم‌تهران خریداری مینماید دردسترس‌مشتریان محترم قرار میدهد .
خیابان شاه چهارراه کلشن تلفن ٤٥٦٨٩

خرید لوازم منزل درایران کالا و فروش لوازم منزل‌نیز بوسیله ایران کالا بنفع شماست

رادیو گرام

نمایشگاه ایران کالا تلفن ٤٥٦٨٩
رادیو گرام مبله آرسی‌آ ۱۰۰۰ تومان
رادیوگرام مبله فیلیپس ۱۳۰۰ تومان
رادیوگرام مبله زیمنس ۱۵۰۰ تومان
رادیو گرام ترانزیستوری ۵۰۰ تومان

رادیو

نمایشگاه ایران کالا تلفن ٤٥٦٨٩
رادیو های برقی و باطری از ٦۰ الی ۲۰۰ تومان

یخچال

نمایشگاه ایران کالا تلفن ٤٥٦٨٩
یخچال آندریا ۱۳ فوت ۲٤۰۰ تومان
یخچال زانوسی ۱۳ فوت ۲٤۰۰ تومان
یخچال لینده ۱۰ فوت ۱۹۰۰تومان
یخچال بردا ۹ فوت ۲۳۵۰ تومان
یخچال تورژ ۱۰ فوت ۱٦۰۰تومان
یخچال جنرال ۸ فوت ۱٦۰۰ تومان
یخچال بردا ٦ فوت ۱۷۰۰ تومان
یخچال صندوقی ۲۲ فوت۴۰۰۰ تومان

آینه شمعدان

نمایشگاه ایران کالا تلفن ٤٥٦٨٩
آینه شمعدان نقره یك‌سرویس ٦۰۰ تومان
آینه شمعدان نقره یك‌سرویس ۲۵۰ تومان

لباسشوئی

نمایشگاه ایران کالا تلفن ٤٥٦٨٩
لباسشوئی هایت پوینت ۱۲۰۰ تومان
لباسشوئی جنرال ۱۰۰۰ تومان
لباسشوئی امریکائی ۳۰۰ تومان

ماشین دست باف

نمایشگاه ایران کالا تلفن ٤٥٦٨٩
ماشین دست باف از ۱۹۰ الی ٤۰۰ تومان

چرخ خیاطی

نمایشگاه ایران کالا تلفن ٤٥٦٨٩
چرخ خیاطی پائی ۵۰۰تومان
چرخ خیاطی برقی‌دورکوب ٤۵۰تومان
چرخ خیاطی برقی‌زونداب ٤۵۰تومان

تلویزیون

نمایشگاه ایران کالا تلفن ٤٥٦٨٩
تلویزیون مبله ۲٤اینچ المپیك ۲۰۰۰ تومان
تلویزیون مبله ۲۱ اینچ وستینگهاوس ۲۰۰۰ تومان
تلویزیون مبله ۲۱ اینچ رکورد ۱۵۰۰ تومان
تلویزیون رومیزی۲۱ اینچ‌امود ۱۵۰۰ تومان
تلویزیون رومیزی ۲۱ اینچ آندریا ۱۵۰۰ تومان
تلویزیون رومیزی ۲۱ اینچ کلمبیا ۱٦۰۰ تومان
تلویزیون رومیزی ۲۱ اینچ‌المپیك ۱۳۵۰ تومان
تلویزیون رومیزی ۲۱ اینچ آرسی‌آ ۱۵۰۰ تومان
تلویزیون رومیزی ۱۷ اینچ آرسی‌آ ۲۰۰ تومان

ضبط صوت

نمایشگاه ایران کالا تلفن ٤٥٦٨٩
ضبط‌صوت بایرود انگلیسی نو۱۲۰۰ تومان
ضبط صوت فیلیپس هلندی ۱۰۰۰ تومان
ضبط صوت گراندیك ۸۳۵ ۱۵۰۰ تومان
ضبط‌صوت‌گراندیك۲۵ ، ۱۲۰۰تومان
ضبط صوت ساجا مبله ۷۰۰ تومان
ضبط صوت ساجا ۵۰۰ تومان
ضبط صوت کمبریج ۳۰۰تومان

جاروب برقی

نمایشگاه ایران کالا تلفن ٤٥٦٨٩
جاروب الکترولوکس ۳۵۰ تومان
جاروب هرو ۲۹۰ تومان
جاروب زیمنس ۲۵۰ تومان

آپارات سینما

نمایشگاه ایران کالا تلفن ٤٥٦٨٩
آپارات ۱٦ میلیمتری بادستگاه‌ناطق ٤۰۰۰ تومان
آپارات ۱٦ میلیمتری بادستگاه ناطق ۱۵۰۰ تومان
دستگاه فیلمبرداری ۸ میلیمتری ۱۵۰۰ تومان

صندوق نسوز

نمایشگاه ایران کالا تلفن ٤٥٦٨٩
صندوق نسوز ۷۰۰ کیلوئی ۱۰۰۰ تومان

نمایشگاه مبل شیك

نقد و اقساط معامله میکنند خیابان شمیران بالای سه‌راه زندان۷۰۵٤۷ آ ـ ۱٦۳۸ ۱ـ۲٦

قابل توجه هم میهنان‌عزیز شهرستانها

قبل از خرید هر نوع لوازم منزل باما مکاتبه کنید تا بهترین اشیاء بدون عیب را با مناسبترین قیمت در اختیارتان قرار دهیم. تهران ـ نمایشگاه ایران کالا خیابان شاه‌چهار راه گلشن تلفن ٤٥٦٨٩

پرده‌های کرکره فلزی

ساخت بزرگترین کارخانجات پلاستیك لوم کالیفرنیا در٤ نوع و ٥٤ رنك مختلف بطریقه نقد و مدت دراختیار شما است خیابان شاه ساختمان آلومینیوم دفتر تجارتی حبیب ۱ـ۱۰ آ ـ ۱۵۷۳

آکوردئون

برای فروش آکوردئون خودتان به
مغازه آلپ
خیابان نادری تلفن ٤٦٨۱۷ مراجعه فرمائید

خرید اثاثیه دست دوم

لوازم خانه شمارا باپول

نقد عادلانه‌خریداریم تلفن ٤٥۲۱٤ ۱ـ۱۰ آ ـ ۱۵٤۵

نمایشگاه و فروشگاه ایران کالا

اولین موسسه خرید وفروش‌لوازم منزل درایران ، ایران‌کالا ـ بخچال ـ تلویزیون ـ قالی ـ قالیچه ـ رادیوگرام کولر ـ چرخهای خیاطی ـ پنکه ـ بخاری و سایر لوازم منزل شما را بقیمت عادلانه خریداری مینماید ـ پس اگر چنانچه قصد مسافرت یا تصمیم فروش اثاثیه خود دارید لطفا به اینمایشگاه اطلاع فرمائید تا کارشناسان باتجربه مادر اسرع وقت در خدمت حاضر شده و لوازم شما را نقدا خریداری نمایند ـ خیابان شاه چهار راه گلشن نمایشگاه‌ایران کالا تلفن ٤٥٦٨٩

فروشگاه خالقی

قالی
یخچال
تلویزیون
ضبط صوت
رادیو گرام
وسایر لوازمات برقی شمارا
بقیمت عادلانه خریداریم لطفابفروشگاه خالقی امیرکبیر سه‌راه امین حضور ۵۱۲۷٦ مراجعه فرمائید ۱ـ۲٦ آ ـ ۱٤٤۲

یخچال ـ تلویزیون ـ فرش

درمنازل خریداریم پشت‌شهرداری فروشگاه شاهین تلفن ۳۰۵۳۸۸ ۱ـ۲٦ آ ـ ۱٦۷۸

فروشگاه ماه

یخچال ـ تلویزیون ـ مبل‌صوت شما راعادلانه‌در محل‌خریداریم تلفن۵۳۵۷٦

لوازمات طبی

کارخانجات صنعتی طلوع

ظرف بهداشت (جای پنبه) تخت ژینوگلژیك ـ تخت معاینه ـ ویترین ـ میز بانسمان ـ پاراوان ـ صندلی گردان (تابوره) ـ سرم زنی والیگاتور ـ برانکار و غیره ـ سفارشات پذیرفته میشود .

لوازم فلزی

کارخانجات صنعتی طلوع

میز تحریر یکطرفه	۲۱۵۰ ریال
میز تحریر یکطرفه	۲۵۰۰ ریال
میز تحریر یکطرفه	۳۵۰۰ ریال
میز تحریر دو طرفه	۵۰۰۰ ریال
صندوق نسوز ۱۸۰ کیلو	۲۵۰۰ ریال
صندوق نسوز ۲۲۰ کیلو	۳٦۰۰ ریال
صندوق نسوز ۳۰۰ کیلو	٤٦۰۰ ریال
قفسه بایگانی	٤۰۰۰ ریال
جای کلاسور	٤۵۰۰ ریال
کمد جا لباسی	٤۵۰۰ ریال
صندلی تاشو ٦ عدد	۱٤۰۰ ریال
صندلی تاشو ٦عدد	۱٦۰۰ ریال
میز ناهارخوری	۱۲۰۰ ریال
میز عسلی	۲۲۰ ریال
تختخواب فلزی	۵۵۰ ریال
تختخواب سفری	۸۵۰ ریال
صندلی آهنی‌تشك‌دار ٦عدد	۱٦۰۰ریال
صندلی گردان	۱٤۰۰ریال
نردبان آهنی‌تاشو	۵۰۰ ریال
صندلی راحتی‌تحریر	۸۰۰ ریال

خیابان خیام چهار راه گلوبندك فروشگاه طلوع تلفن ۵۷۹۳۱

درفروشگاه مهندس کرمانچی

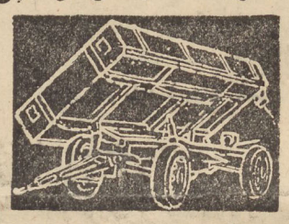

تراکتور بدون پیش فسط تریلی تمام آهن کمپرسی ٤ تن ۷۵۰۰ تومان معمولی ٦ تن ۷۵۰۰ تومان ماشین‌آلات کشاورزی پمپ آبیاری چاه عمیق خیابان تهران‌نو ۳٦۰ تلفن ۷٤۸۷۷ نمایندگی درساوه ـ قم ـ اراك ۱ـ۳۰ آ ـ ۱٦٤٤

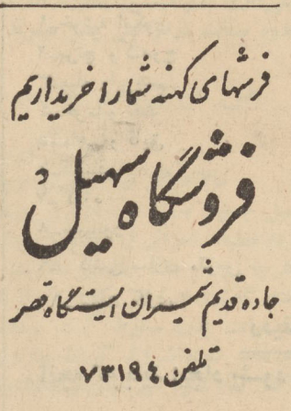

فرشهای کهنه شمارا خریداریم

فروشگاه سهیل

جاده قدیم شمیران ایستگاه قصر
تلفن ۷۳۱۹٤

ژنرال دوگل از مساعی جنگی علیخان تقدیر کرد

زندگی افسانه‌ای آقاخان

نوشته جیمز لزور
ترجمه غلامحسین صالحیار

ـ۲۳ـ

«ویگان» درسوریه مشغول خدمت شد. دراین کشور ۵۰هزارنفر از پیروان فرقه اسمعیلیه بسرمیبردند. وقتی فرانسه سقوط کردو پدرش‌به کشور بیطرف سویس رفت، اوعازم فلسطین گردید تابخدمت مقامات انگلیسی در اورشلیم درآید .

دراینجا مدتی در برنامه های رادیوئی تبلیغاتی برای‌خاورمیانه کار میکرد و سپس اداره قسمتی‌ازفعالیت های ضد اطلاعاتی را بعهده‌گرفت . نفوذ او درمیان مسلمانان همانقدر برای مقامات مربوط گرانبها بود که نفوذ پدر بزرگش ، آقاخان‌اول برای سر چارلز ناپیر ،ژنرال‌معروف انگلیسی قرن نوزدهم در تصرف «سند»و افغانستان .

بعنوان مثال یك بار قرار بود پاسدار مخصوصی راتعیین کنند‌که مراقب رسیدن ناوهای دشمن از طریق سواحل‌سوریه باشد.امامردی که باندازه کافی مورد اعتمادباشد که‌بتوان این مسئولیت رابعهده او محول کرد پیدانمیشد . علی‌خان‌یك دسته از سواران فرقه اسمعیلیه را مامور اینکار کرد و آنها درنهایت خوبی وظیفه خویش‌را انجام دادند. پیروزی‌این ماموریت موجب شدکه پس‌از سالها عنوان نخستین سوار نیروی دریائی‌سلطنتی‌به‌علی خان‌داده شود .

در یك مر حله دیگر جنگ ، روزی علی خان باتفاق یك ژنرال فرانسوی ویك ژنرال‌انگلیسی رهسپار دهکده‌ای که‌افرادآن را پیروان فرقه اسمعیلیه تشکیل میدادند گردید .سراسرنقاط اطراف مردم با شنیدن خبر ورود علی‌خان اجتماع کرده میخواستند ـ نسبت باو ابراز احساسات کنند . غالب استقبال کنندگان ، در برابر چشمان حیرت زده ژنرال ها ، روی مسه ها افتادند تا پاهای علی‌خان را ببوسند . سپس گروهی از سواران از دور پیدا شدند در حالیکه یك اسب‌عالی خاکستری رنگ را در پیش داشتند رئیس سواران پس از آنکه جلوی علی خان رسید ، مراسم ـ احترامات لازم را بجا آورد و سپس اسب‌را به او پیشکش کرد . علی خان بیدرنگ برپشت اسب قرار گرفت و در حالیکه تمامی جمعیت استقبال کننده پشت سر او راه افتاده بودند عازم نزدیك ترین شهر بآن دهکده گردید .

در اینجا نیز استقبالی با همان شدت و حرارت استقبال در دهکده درانتظار او بود، علی خان طی نطقی در این شهر نهایت امتنان و قدر ـ شناسی خود را از این استقبال ـ بی‌نظیر بیان داشت .

حمله باروپا

هنگامیکه نقشه حمله باروپا در قاهره در دست تنظیم بود ، او افسر ارتباط ستاد انگلستان با ژنرال ـ «دوروز» رئیس گروه ارتشهای شماره ٦ امریکا گردید . بسیار مناسب بود علی خان‌که زندگی او با «ریویرا» ارتباط نزدیك داشت ، جزو نخستین افرادی باشد که در قاره اروپاپیاده میشود . جالب تر آن بود که علی خان می بایست در «کاخ افق» بین نیس‌وکان یعنی خانه ای که بعدا برای خود خرید و اکنون در اختیار فرزندش کریم است پیاده شود . این خانه در قرن نوزدهم به بهای یکصد هزارلیره برای ستاره‌امریکائی «ماکسین الوا» ساخته شده بود .

علی‌خان این خانه را برای‌نخستین بار در سال ۱۹٤٤ دید. در آن موقع تنها موجودات زنده این کاخ گربه‌های وحشی بودند که‌درمیان سنك‌و کلوخ های باغ آن جست و خیز میکردند طی جنگ این کاخ‌به اشغال آلمانها در آمده‌بود و پس از تخلیه آنها منظره‌رقت‌انگیز و تاسف باری داشت علی خان ابتدا تصمیم گرفت شخصا این خانه را خریداری کند ، ولی متوجه شد اگر بنام خودش بخواهد خانه را بخرد برایش بسیار گران تمام خواهد شد . از اینرو ترجیح داد بنام یکی از دوستانش خانه را بمبلغ ۳۵ هزار لیره خریداری‌نماید.

در کارلتون هتل

اما تمام وقایع بعدا روی داد . در سال ۱۹٤٤ پس از آنکه پیاده شدن ارتش های متفقین در قاره اروپا ـ صورت گرفت علی خان در طول‌ساحل فرانسه ، بسوی کان حرکت کرد و به (کارلتون هتل) رسید . «ژان مرو» مدیرقدیمی هتل هنوز خاطره‌بازگشت دوباره علی را به هتل حفظ کرده است . او میگوید گرچه من در هتل اقامت داشتم ، ولی خود هتل مدتها بود که تعطیل شده بود . وضع من با آلمانها بسیار بد بود چه دخترم «سولانژ» در لندن به « فرانسه‌آزاد» پیوسته بود . وقتی علی خان با اونیفورم نظامی وارد شد من در هتل را باز کردم و اطاق های ۱٤۱ و۱٤۲ را که مناسب ترین اطاق های موجود بود در اختیار او گذاشتم . از این تاریخ‌کارلتون هتل دوباره فصل‌پس‌از آغاز جنگ خود را آغاز نمود ورسما شروع بکار کرد .

ناتمام

بواسطه ایام سوگواری برنامه سینما هاامروز وفردا تعطیل است

هفته ای

٦ پرواز جت از فرانس از تهران به پاریس

ارفرانس برای مسافرت به‌پاریس هفته‌ای‌شش پرواز باجت‌درا ختیارشمامیگذارد: روزهای یکشنبه (۲ پرواز) سه‌شنبه. پنجشنبه‌وباهمکاری شرکت‌ت.آ.ای روزهای سه‌شنبه‌ازراه‌رم (حرکت‌ساعت ۱ر٦صبح ـ ورود به پاریس ساعت۱۱صبح) جمعه‌هاازراه‌آتن (حرکت ساعت۵ر۱۸ ـ ورود به پاریس ساعت ۵۵ر۲۲)

AIR FRANCE

برای کسب اطلاعات بیشتر و تهیه جا به‌آژانس مسافرتی خود یا ارفرانس خیابان‌شاهرضا ـ ۳۰۷ تلفن ٦۷۹٦۲ مراجعه فرمائید

ارفرانس بزرگترین خطوط هوائیمائی جهان

۲ـ ملت وارتش حامی بن‌بلا

هواداران بن بلا معتقدند:

بن‌خده ضد انقلابی، یاغی ومتمرد است

مقالات سیاسی

نوشته: کریستیان هربر

از: فرانس ابسرواتور (چاپ پاریس)

روش افسران ولایت پنجم برای حکومت موقت‌الجزایر بسیارگران تمام شد. هنگامیکه اعلامیه ستاد «اوجدا» انتشاریافت‌از طرف‌سرهنگ «سی طاهر» نیز بیانیه‌ای بهمین مضمون منتشر گردید.

در این اعلامیه‌ها از نمایندگان شورای ملی انقلاب درخواست‌شده بود که هر چه زودتر سازمان رهبری جبهه آزادی بخش ملی را برای لغوتصمیمات بن‌خده به‌تشکیل جلسه دعوت کنند.

لحن بیانیه سرهنگ «طاهر» برای دولت‌موقت الجزایربسیار شوم بود. در این اعلامیه گفته میشد:

«ما ضد انقلابیون وتوطئه گران را که در راس آنها بن‌خده قرار دارد بخاطر اقدام غیر قانونی در باره انحلال‌ستادارتش آزادی بخش وامضای قرار دادهائی‌با ارتش‌سری فرانسه که یك سازمان فاشیستی ودشمن ملت وآزادی است محکوم میکنیم. ما رسما از کلیه اعضاء شورای ملی انقلاب از افسران، افسریاران، مبارزان وسپاهیان ارتش آزادی بخش و جبهه نجات بخش ملی درخواست می‌کنیم که صفهای خودرافشرده تر کرده و برای ازبین بردن هرگونه اقدامات ضد انقلابی آماده باشند»

همان اتهامات با لحن ملایم تری در اعلامیه افسران شهر اران‌برضد دارو دسته بن‌خده دیده میشد. فرمانده ولایت پنجم در پایان اعلامیه خود خاطر نشان ساخته بود که دولت موقت الجزایر تصمیماتی را که در کنگره تریپولی گرفته شده است زیر پا گذاشته است.

تاکنون مخالفان بن خده علنا از قرارداد های‌اویان وهمکاری‌فرانسه والجزایر انتقاد نکرده‌اند.

سخنگویان ارتش آزادی بخش از هر فرصتی استفاده کرده وبی‌در بی‌اعلام میدارند که‌ارتش‌نجات‌بخش «بهترین ضامن» صلح الجزایر خواهد بود. اما مردانی که برای امضاء قرار داد صلح الجزایر با فرانسویان مذاکره کرده‌اند از طرف بسیاری از افسران بعنوان یك «دسته ضدانقلابی که‌میخواهند با اقدامات غیرقانونی قدرت رابخود اختصاص دهند» مورد حمله قرار گرفته‌اند.

مخالفین بن‌خده میگویند که در سال ۱۹۵۹ شورای ملی انقلاب در جلساتی که در تریپولی تشکیل‌داد دو سازمان جدا گانه بوجود آورد که یکی‌از آنهادولت موقت‌الجزایر ودیگری ستاد ارتش آزادی بخش بود.

طبق این تصمیم ستاد ارتش آزادی بخش‌بهیچ وجه‌ملزم باجرای دستور های دولت نیستو دولت موقت هم حق مداخله در کارهای این سازمان نظامی را ندارد.

باین جهت در اوجداو اران و سوق اهراسی افسرانی که اخیرااز تونس وارد الجزایر شده‌اند اعلام میدارند که ازنظر آنها ستاد ارتش آزادی بخش منحل نشده است. این افسران دستورهای خود را از ستاد ارتش آزادی بخش دریافت کرده و بآن عمل می‌کنند.

فرد پرستی

افسران ولایت پنجم نیز چندین بار اعلام داشته‌اند که بن خده با نخستین‌هدف مخالفان‌نظامی‌بن‌خده لغو تصمیماتی است که برضد بومدین ومعاونین وی سلیمان و وبومنجلی گرفته شده است.

بن‌خده یاغی

از روز ۵ژوئیه یعنی‌از هنگامیکه نخستین عناصر ارتش آزادی‌بخش ملی که در مراکش مستقر شده بودند از مرز الجزایر گذشته افسران ولایت‌پنجم‌علنااعلام داشتند که «بن خده از شورای ملی انقلاب الجزایر فرمانبرداری نمی‌کند و باین ترتیب او یك مرد یاغی و متمردی است.»

دکترین کادر های سیاسی‌ارتش آزادی بخش الجزایر عبارت از این است که‌تنهامنشاءقدرت درالجزایر مستقل شورای ملی انقلاب است.»

صدور فرمان باز داشت افسران ارتش آزادی‌بخش ناشایستگی خود را به ثبوت رسانیده است. افسران مزبور بیشتربن‌خده‌راازلحاظ‌پیروی ازسیاست‌فرد پرستی‌مورد حمله‌قرار میدهند. آنها رئیس دولت موقت الجزایر را به مخالفت با تشکیل شورای ملی انقلاب متهم می‌کنند و میگویند چون بن خده میداند نمایندگان ارتش در شورای مزبور اکثریت دارند باین جهت باتشکیل شورا مخالفت میورزد.

اکنون بسیاری‌از افسران ولایت پنجم میگویند: «هرگاه کشمکش و نزاعی در گیرد پیروزی با ما خواهد بودزیرا تمام ساکنین‌ولایت پنجم که سه میلیون نفر جمعیت دارد باما هم عقیده هستند ارتش آزادی بخش مراکش‌نیزباماست.»

از رو پنجم ژوئیه دولت بن‌خده کنترل تمام قسمت شرقی الجزایر را از دست داده است اکنون در تمام دهکده‌ها وآبادیها شعار هائی باین مضمون بچشم میخورد:

ارتش آزادی بخش، ارتش ملت، ضامن انقلاب‌است. یا «ارتش‌آزادی بخش تصمیم گرفته است انقلاب‌را ادامه دهد».

در متینگی که اخیرا در تلمسن برپا شد دو نفر از اعضاء ستاد ارتش ولایت پنجم‌سرگرد «بوبکر» وسر گرد «ناصر» بن‌خده رابعنوان یك نفر خائن که میخواهد وحدت ویگانگی ارتش وملت را از بین ببرد» مورد حمله قرار دادند.

ناتمام

۱۴ـ یادداشتهای سفر چین

نوشته: فرهاد مسعودی

برادر زن چیانکایچك

که متصدی امور مالی بود مبلغ هنگفتی دزدید وبامریکا فرار کرد!

صاحب هتلی که راهنمای ما برایمان درآن اطاق گرفته بود برای راهنما هدیه فرستاد

مردم چین عموما مودب‌ومهربان بودند، درمدت ده روزیکه درجزیره فرمز بسر بردیم با عده زیادی در تماس بودیم و همه نسبت بما احترام ودوستی نشان میدادند. کسیکه ازنزدیك بااوآشناشدیم راهنمایمان بودکه در این چند روز دائم همراه مابود.

آقای یاو، جوانی ۲۸ ساله بود که یکسال پیش پس‌از تحصیلات خود از امریکا به فرمز آمده بود پدر او از کارمندان عالیرتبه و با سابقه چین ملی بود که تصدی‌یکی از کارخانجات دولتی را داشت ـ بهمین دلیل دولت خانه‌ای دراختیار او گذاشته بود که راهنمای ما و زنش در آن سکونت داشتند.

راهنما مارا برای صرف چای به منزلش دعوت کرد، و چون مایل بودیم از نزدیك زندگی یك‌خانواده چینی را ببینیم باکمال میل قبول کردیم منزل به سبك ژاپنی ساخته شده بود واز قراریکه آقای یاومی گفت در زمان تسلط ژاپنی ها بنا شده و دولت چین ملی آنرا مثل بسیاری از منازل و کارخانه هاوچیز های دیگر متصرف شده بودبمحض ورود کفشهایمانرا درآوردیم وگیوه های مخصوص بپا کردیم. طبقه فوقانی منزل متعلق به راهنمای ما بود. چیزیکه بیش‌از همه‌جلب‌توجه مارا کرد نظافت و سادگی منزل‌بود درودیوار اطاق پذیرائی لخت بنظر میرسید و چندتکه مبلی هم که‌در اطاق داشتند بسیارساده بود.ژاپنیها عادت دارند روی زمین بنشینند و بهمین دلیل خانه‌های آنان که‌عموما از چوب ساخته شده‌سبك مخصوص دارد: پنجره‌های کوتاه وطاقچه‌های کم ارتفاعی دارد تاهنگام نشستن روی زمین منظره بیرون دیده شود و چیزهائیکه مورد حاجت است‌در دسترس باشد وجود مبل و میز و صندلی در این خانه باسبك بنای اطاق‌هماهنگی نداشت.

آقای یاو، گفت که در نظردارد ساختمانی برای خودش بنا کند ودر صدد است برآوردی از مخارج آن بکندبطوریکه او میگفت میتوان با مبلغ بسیار کمی خانه کوچك و خوبی ساخت چون اغلب مصالح در محل ساخته میشودواشیاءپلاستیکی از قبیل لوله و سقف و پنجره کار را آسان و ارزان کرده‌است. در ضمن چون چینی ها دنبال زندگی لوکس و تجملی نیستند مصالح و لوازم خیلی عادی در خانه بکار می برندو قیمت ساختمان بهمان‌نسبت ارزان میشود. آنها ازتجمل کاسته به آسایش وارزانی میپردازند.

خانم یاو درامریکا با اوآشنا شده بود، در حالیکه یاو، تازه‌به‌آن سرزمین پامیگذاشت و از لحاظ ندانستن زبان و آشنا نبودن‌بامحیط خیلی در زحمت بودآندو در امریکا باهم ازدواج کردند واکنون‌صاحب دختر کوچکی هستند.

این زن‌و شوهر که‌هردو کارمی کنند از وضع زندگی خود کمال رضایت را دارند البته میگفتند که آن وسائلیکه درامریکا داشتیم‌اینجا نداریم ولی اینجا مملکت ماست‌و آنرابرهمه جا ترجیح میدهیم. از قراریکه میگفتند سطح‌هزینه‌زندگی درفرمز پائین است و حقوقیکه هر دو دریافت میکنند و زندگی‌ساده‌ای که‌دارند مبالغی درماه پس‌انداز می کنند.

آقای یاو اشاره به کوچولوی با مزه خودش کرد و گفت باآمدن ایشان پس‌انداز ماهانه مابمیزان قابل توجهی پائین آمده است.

دراین هنگام چای سبز رنك چینی برایمان آوردند و درحالیکه آنرا میخوردیم بسته‌ای‌برای‌راهنمای مارسید پس از آنکه کارت روی آنرا خواند متوجه شدیم که خیلی ناراحت شده از او سئوال کردیم که علت چیست نمیخواست‌بگوید معلوم شدکه هدیه‌ای از طرف صاحب هتلی که‌برای ما درآن جا گرفته‌می باشد آقای یاو، باکمال صداقت از این عمل صاحب هتل در عذاب‌بود واینرا یك نوع رشوه دادن بحساب می‌آورد و اومیگفت صاحب هتل حرکت زشت و زننده‌ای کرده و بدون اینکه جعبه راباز کند برای صاحبش پس فرستاد.

ممکن است تصور شود که‌این عمل ظاهری و ساختگی بودولی‌چون دراین مدت کاملا باخلاق و روحیه ساده او آشنا شده بودیم تصور اینکه رفتار او ساختگی باشدحتی ازنظرمان خطور نکرد.

پس‌از این جریان راجع به فساد در چین ملی از او سئوال کردم‌چون میدانستم حکومت چیانکایچك در موقع حکمفرمائی برخاك چین‌سابقه خوبی از نظر صحت ودرستکاری

بقیه درصفحه ۴

مسابقه‌هنری

باطلاع عموم هنرمندان نقاش ودکوراسیون مرکز وشهرستانهامی رساند. هنرهای زیبای کشور برای‌اولین بار از هنرمندان میخواهد که در یك امراجتماعی و ملی‌سهیم‌شده در مسابقه‌ایکه بمنظور ایجادشصت نوع طرح جهت تمبر های یادگاری جشن دوهزاروپانصدمین سال بنیاد شاهنشاهی ایران تشکیل میشودشرکت نمایند. شرکت در این مسابقه (که افتخاری میباشد) معرف همگامی‌دریك امرعظیم‌ونماینده‌وحدت و همکاری ملی است.

طرح‌های موضوعه عبارت است از

ردیف اول

آنچه که باید ایجاد شود	آنچه که باید ساخته شود
۱ـنقش کوروش کبیر	۱ـاردشیربابکان ـاز روی‌سکه
۲ـمهرداد دوم (بجای‌فرهادچهارم)	۲ـداریوش
۳ـانوشیروان	۳ـشاه اسمعیل اول
۴ـیعقوب لیث	۴ـشاه‌عباس کبیر
	۵ـنادر شاه
	۶ـاعلیحضرت فقید رضاه شاه کبیر

ردیف دوم

آنچه که باید ایجاد شود	آنچه که باید ساخته شود
۱ـسه‌برج آتش	۱ـاستوانه کوروش
۲ـآریابرزن (بجای کاروانسرای شاه‌عباسی)	۲ـعرابه‌پستی وچاپار
۳ـتاج کیان	۳ـعبارت دعای‌داریوش بخط‌میخی ازبیستون
	۴ـکوه دماوند
	۵ـدر فش کاویان
	۶ـسیمرغ
	۷ـرستم

ردیف سوم

آنچه که باید ایجاد شود	آنچه‌که باید ساخته شود
۱ـابوریحان بیرونی	۱ـمحمدزکریای رازی
۲ـخیام	۲ـخواجه نصیرالدین طوسی
۳ـنظامی	۳ـفردوسی
	۴ـمولانا
	۵ـحافظ
	۶ـابن سینا
	۷ـسعدی

ردیف چهارم

آنچه که باید ایجاد شود	آنچه‌که باید ساخته شود
	۱ـقبر کوروش
	۲ـگنبدزرتشت
	۳ـمنظره از تخت جمشید
	۴ـپله های کاخ آپادانا
	۵ـطاقبستان (بجای کاخ‌تیسفون)
	۶ـگنبد کاووس
	۷ـگنبدسرخ مراغه
	۸ـمناراربان اصفهان
	۹ـگنبدسلطانیه
	۱۰ـمنظره از مدرسه چهار باغ اصفهان

ردیف پنجم

آنچه که باید ایجاد شود	آنچه‌که باید ساخته شود
۱ـخوشه انگور	
۲ـبرنج وکندوج	
۳ـپیله وابریشم	
۴ـخرما و نفت	
۵ـماهی و قایق	
۶ـقالیبافی	
۷ـکوزه	
۸ـمینیاتور	
۹ـ کاشی سازی مقرس	
۱۰ـ منبت ـکاری	

ردیف ششم

آنچه که باید ایجاد شود	آنچه‌که باید ساخته شود
	۱ـپل‌ورسك
	۲ـمهمانخانه رامسر
	۳ـموزه ایران باستان
	۴ـمنظره از دانشگاه
	۵ـبیمارستان هزار تختخوابی
	۶ـسازمان شاهنشاهی خدمات اجتماعی
	۷ـمنظره بندروکشتی رضا شاه کبیر (نفت‌کش)
	۸ـیکی از سد ها
	۹ـفرودگاه مهرآباد
	۱۰ـمنظره یکی ازکارخانجات

این طرح هاتا پایان بهمن ۴۱ باید بدفتر اداره آموزش و هنرهای ملی تحویل گردد. هنرمندان مرکزبرای اطلاع بیشتر میتوانند بدفترمذکور مراجعه‌نمایند وهنرمندان‌شهرستانها باهمین دفتر میتوانند مکاتبه‌نمایند.

الف۲۵۱۵

اداره آموزش و هنرهای ملی هنرهای زیبای کشور

۱ـ۲ ۱ـ۱۱۵۳۸

جمعیت شیروخورشید سرخ ایران

آموزشگاه عالی پرستاری رضاشاه کبیر برای سال تحصیلی مهر ۱۳۴۱از طریق کنکور داوطلب می‌پذیرد

شرایط ورود:

۱ـ تندرستی جسمی و روحی

۲ـ دارابودن گواهینامه سال ششم متوسطه (دارندگان دیپلم طبیعی حق‌تقدم خواهند داشت)

۳ـسن بین ۱۷ و ۳۰سالگی

۴ـمجرد بودن

۵ـآشنائی بزبان انگلیسی

داوطلبان میتوانند در تهران برای کسب اطلاع بیشتر و ثبت نام روزهای شنبه ـ دوشنبه چهارشنبه از اول مردادماه الی اول شهریورماه از ساعت ۴ونیم‌ـ۶ونیم بعد از ظهر بمرکز اطلاعات و دفتر ثبت نام آموزشگاه واقع در خیابان ناصر خسرو (جنب دبیرستان دارالفنون) و در شهرستانها بشعب شیروخورشید سرخ ایران مراجعه فرمایند.

آـ۱۰۸۷۴ ۱ـ۳

تهیه شیك‌ترین لباس بطور اقساطی

عالی ترین لباس های مردانه و زنانه توسط خیاط های درجه اول باندام‌شما بریده‌و(پرو)میشود ،سپس‌باسرع وقت دوخته تقدیم میگردد جهت پرداخت مزد دوخت و قیمت پارچه هردو باقساط‌باذکر آدرس کامل خود به نشانی (تهران ـ صندوق پستی ۸۸۳) مکاتبه نمایند.

آـ۷۵۲۳

از صبح سه‌شنبه ۲ مرداد

در سینما ونیا

فیلم وسترن پر حادثه

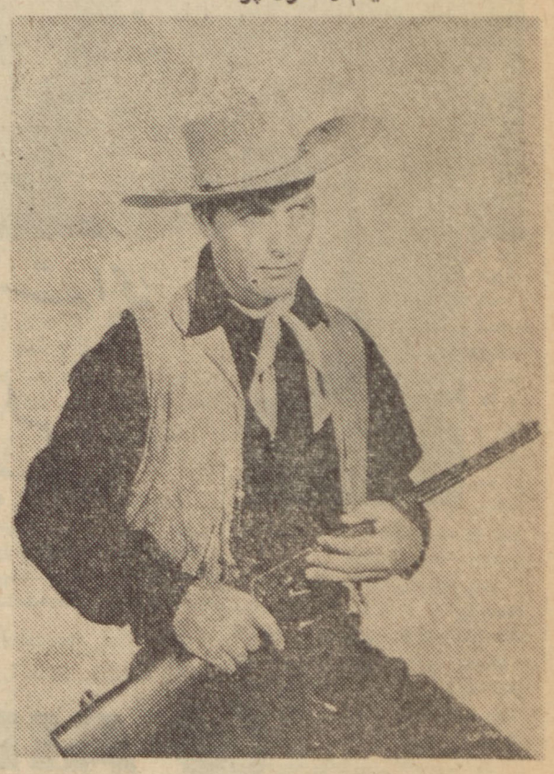

مردی ازسرزمین خدایان

سینماسکوپ ـ رنگی ـ دوبله بفارسی

باشرکت جورج مونتگمری ـ راندی استوارت

بادهریال (ازباغ‌وحش ماهیها) دیدن فرمائید.

ازاول مرداد (ایران اکواریوم) در محل جدید خود خیابان نادری مقابل سفارت انگلیس شماره۶۴۹ افتتاح میشود. باپرداخت ده ریال میتوانید ساعتها بادیدن عجایب دریاها در (ایران اکواریوم) خودرا سرگرم نمائید.

امینی گفت:

در آلمان بمن گفتند داخل پنبه شما لنگه گیوه و آشغال هست!

نماینده بازرگانی ژاپن گفت برنجهای شما شپشك و کنه‌دارد ، ماازشما برنج‌خریده‌ایم نه گوشت

عده‌ای متقلب آبروی بازرگانان‌ایران را برده و صادرات ما را فلج کرده‌اند

اگر از یك آدم‌گردن کلفت بخواهیم مالیات بگیریم فورا تمام چرخهای مملکت بحرکت درمی‌آید و گونی‌گونی اسناد مالکیت برای رهائی او به دادسرا می‌آید !

بقیه از صفحه ٦

تحقیق بفرمائید، پرونده‌اش شاید در وزارت بازرگانی هست،ژاپنی ها ایراد کردند که‌آقا برنج شما نامرغوب است .یعنی این برنج‌دانه زردی که توی آن هست آدم‌را مسموم میکند .

حالا بجا بود یا نابجا بنده کار ندارم، بنده‌خودم‌درمعاملهٔ باشوروی معامله برنج کرده بودیم ،بنده‌یادم نمیرود ،آقایان میدانند که برنج در هوای مرطوب شپشه پیدا میکند، کنه پیدا میکند، آنها مشخصاتشان این بود که اگر تعداد کنه دریك گونی برنج‌ازپنج‌قاتجاوز کند‌مردود است یا شپشه فلانقدر، یك‌مقدار برنج مانده بود در انبار پهلوی ، آقایان آمدند پیش من که آقا ما اینهاراقبول نداریم‌نماینده تجارتی آنها بشوخی گفت : ما از شما برنج خریدیم ، گوشت که نخریدیم این یك مقداری تویش کنه و شپشك است !

ما تمام این مدت راکه‌باشوروی معامله‌برنج‌داشتیم‌خودآقای‌وکیلی‌هم شاهد هستند کمتر اوقات جایزه گرفتیم همیشه ما جریمه دادیم ، حالا شما میگوئید صادرات ایران طوری بوده که روی دست بلند کرده میبرند . الان صادراتچی توی این مملکت هست ، آقای کاشانچی‌اینجا هستند،ایشان شایداولین کسی‌بودند که‌درآلمان بازار خشکبار وفرش واینها را رواج دادند ، چه شد که اینها از بین رفت در اثر تقلب‌یك مشت آدم متقلب ، تقلب بود، گرانی قیمت‌بود، توجه باستانداردیزاسیون نبود.

اینها موجب شد که صادرات‌از بین رفتند . حالا میفرمائید که ما بیائیم قرارداد تهاتری ببندیم و بگوئیم آقا مااصلا میزنیم توی مغز شما چشمتان کور شود اینها راباید ببرید ؟ آقا نمیکنند الان بازار مشترك اروپا هیچ احتیاجی بواردات ایران ندارد ، اماشمااحتیاج‌بواردات ماشین دارید احتیاج به واردات خیلی‌اجناس‌دارید میگویندمیخواهی بخواه ، نمیخواهی نخواه ، حالامی فرمائید که این سیاست‌را بکلی عوض کنیم ، بگوئیم خیرآقا هرکی جنس برد جنس می‌آورد . یك وقتی من یادم می‌آید در قراردادتهاتر با فرانسویها گفتم آقا ماادوکلن‌یاعطر کنتی‌لازم نداریم اگرشما میخواهید عطر توی این مملکت بیاورید باید برنج ببرید، اگر میخواهید عطر بیاورید فلان جنس را باید ببرید، قبول کردند علتش هم این بود که این را میبرد عطرش را دربازار۴۰۰ تومان میفروخت البته برایش‌صرف میکرد که اینکار را بکند . ولی اگرشما یك سیاست سالم اقتصادی بخواهید درنظر بگیرید که‌جنستان بقیمت واقعی در خارج فروش رود قرار دادهای تهاتری مآلا به صرفه مملکت نیست .

ناتمام

تلمبه شناور
برسفورد
خیابان سعدی تلفن : ۳۵۸۱۵

جدول کلمات متقاطع شماره ۲۱۵۵

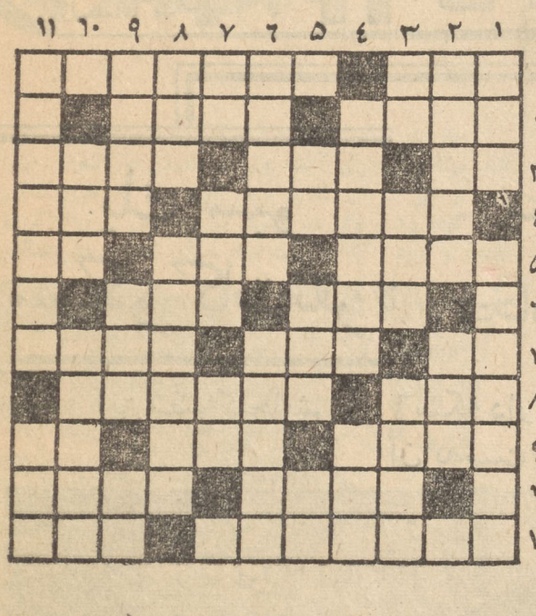

افقی: ۱ـملول ـاشرف مخلوقات ۲ـاز انواع ظرف است امانه برای سر سفره وآشپزخانه ـآبها ۳ـ یکی‌از نت‌ها ـرودخانه‌ای در اروپاـ شهری است واز گیاهان دریائی نیزهست ٤ـ سعادتمند ـشاعرعقیده داشته که میتواند حتی موری را بمقام سلیمانی برساند ٥ـ پارچه ابریشمی ـتمام است ـ رودی دیگر در اروپا ٦ـ تانباشد گنجی حاصل نمیشود ـ سابقا همه راهها بدانجا منتهی میشد ۷ـ نه‌بسیار است ونه کم کافی است ـاز اعداد معروف ـ جنس‌ومتاع ۸ـ پیوندزمین وآسمان است ـاز چیزهائی که‌همه آرزویش را دارند وبدان نمیرسند ۹ـ از میوه های مناطق گرم ـ خواهش‌دل ـآوای‌زنبوری ۱۰ـآنها که امین هستند ـچون بالیل بی‌تفاوت باشد بهار است ۱۱ـ ملکه نیل ـ از اصطلاحات‌فیزیکی‌درموردالکتریسته.

عمودی : ۱ـ معروف است که خوش شانس درمیآید ـ عاشقی است‌وپدرش‌بسوزد ۲ـ سر بریدن مجاز ـ میگویند مرد را با تجربه‌تر وآبدیده‌تر میکند ۳ـ از سرداران آمریکائی در جنگهای انفصال ـ موسیقی دان آلمانی ـسر گرمیها که غالبا نتایج وخیمی نیز ببار میآورد ٤ـ خانه کوچك ـ پیرو ٥ـ از اعضاء بدن ـ شیوه آنانکه وفا ندارند ـ ازسازها ٦ـ دختری درانتظار خواستگار ـ سخنان پوچ‌وبیهوده ـ ۷ـ ام‌الخبائث ـروشن نیست ـزورکم ۸ـ گل نومیدی ـ کفش بی‌بند ۹ـ شاعر خواسته بعالم بالا برود واورا ببرگیرد ـضمیر متصل ـعلامت جمع ۱۰ـ می‌نوشندو عربده میکشند ـوسیله آب خوری وشربت خوری ۱۱ـ از خطرناکترین اقسام دشمن ـ رنگی است .

حل جدول شماره ۲۱۵٤

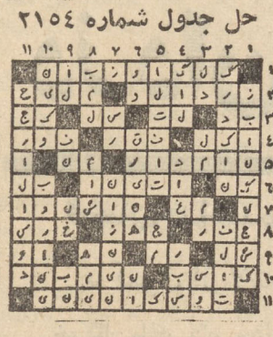

توزیع میوه بین بیماران مسلول

شب‌جمعهٔ گذشته ، بمناسبت هفتمین شب رحلت‌حضرت آیةالله‌شیرازی جمعی از ساکنین بازارچه‌مروی یك‌کامیون میوه که بصورت بسته‌بندی درآورده‌بودندبه بیمارستان بوعلی حمل وبین بیماران توزیع کردند. در عکس بالا آقای دکتر آیتی استاد دانشکده‌معقول‌ومنقول وچندتن از اهالی بازارچه و گذر مروی هنگام توزیع میوه بین بیماران دیده میشوند .

CIECH POLAND

استفاده از داروهای ساخت لهستان راکه طبق آخرین اسلوب بین‌المللی ساخته شده است توصیه میکنیم .

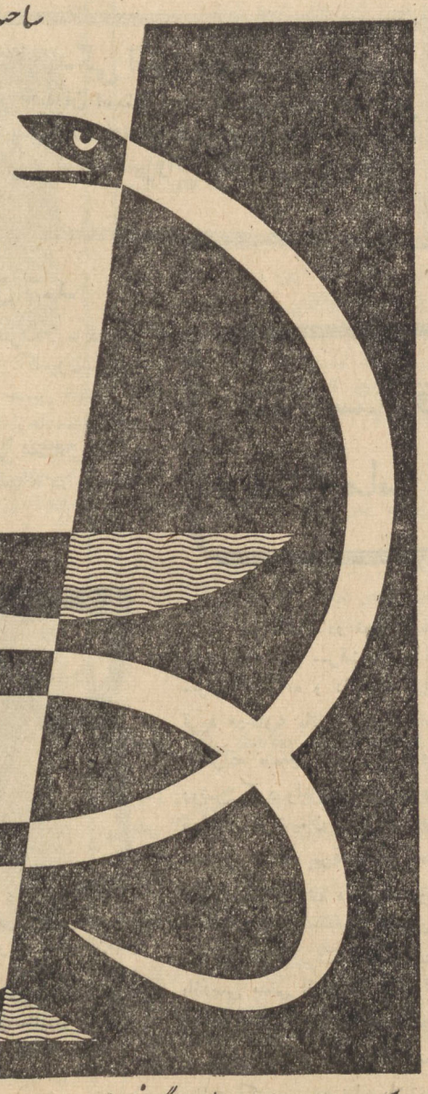

بتی بیوتیک ها
هورمونهای استروئید
سولفونامیدها
سالیسیلات ها
نمک های بیسموت
انواع سرم وواکسن
داروهای نباتی
داروهای دامپزشکی
کات گات

درصورت درخواست هرگونه نشریه وکاتالگ ارسال میشود .

Ciech
Import and Export of Chemicals, Ltd.
Poland, Warszawa 1, P.O.B. 343,
Jasna 12
Cables : Ciech Warszawa

برای کسب اطلاعات بیشتر بوابسته بازرگانی سفارت لهستان خیابان بهار ـ کوچه سمنان مراجعه فرمایید .

اجتماعی

گفتگوی تلفنی مردم

به شماره ۳۰۰۱۰

همه روزه‌غیر از روزهای تعطیل بین ساعت ٦تا ۷و نیم بعد ازظهر تلفن کنید وبامامشکلات و درددلهای خودرا درمیان بگذارید مادر همین ستون حرفهای‌شما را بگوش مسئولین امور میرسانیم .

معرفی یك راننده متخلف‌وبی‌عاطفه!

* ساعت نه و نیم شب بود ، بامریضی که همراه داشتم در چهار راه پهلوی سوار تاکسی شماره ۷۷۸٦٦شدم ، مقصدم میدان شوش بود و قصد داشتم در آنجا ماشینی کرایه کنم و فوری‌مریض رابرای استراحت بمنزل برسانم ، تاکسی از چهار راه پهلوی‌هنوز صد قدمی دور نشده بود که یك خانم دست بلند کرد (معلوم است یك خانم آنوقت شب‌درآنجا چه میکند)خلاصه بگویم چند قدم آنطرفتر راننده باغیرت تاکسی مانگهداشت و پیاده شد، درجلورا باز کرد وبهوای اینکه موتور کار نمیکند سرش را داخل موتور اتومبیل کرد جریان برای من روشن شد ازآنجا که مریضم‌بیحال بودومیبایست او رازودتر بخانه میرساندم سعی کردم خود را قانع کنم که‌این ماشین واقعا خراب استو ازآن تاکسی بازحمت پیاده وسوار تاکسی دیگر شدم هنوز این تاکسی چند قدم دور نشده‌بود که عقب برگشتم ودیدم راننده‌فی‌الفور پشت‌رل نشست ودورزدو آن خانم را سوار کردو رفت. این قبیل اشخاص خیال میکنند میتوانند بی‌وجدانی کنندو مردم ندیده بگیرند نتیجه‌اش اینکه‌بنده شماره‌اش رابرداشتم، حالا بشما میگویم در روزنامه مینویسیدفردا هم مطمئنا اداره راهنمائی ورانندگی این راننده‌را که اصلاعاطفه انسانی ندارد باتوقیف گواهینامه‌اش از جرگه رانندگان خارج میسازد .

علی اسلامی کارمند دفترخانه شماره ۲شهرری

لجن بجای آب و خاك بجای اسفالت !

*کوی احمدیه درشهباز نه آب داردنه اسفالت ، لجن توی جویها بجای آب جاری است و خاك در خیابانها بجای اسفالت از شهرداری بخواهید دراینمورد اقدام فوری بعمل آوردو مردم این حدود سخت درناراحتی بسر میبرند .

احمد سرپاد

من میترسم جاده چالوس بیشتر قربانی بدهد

* حالا دیگر مردم تهران دریابرو شده‌اند و هر روز تعطیل سیل جمعیت سوی دریا سرازیر میشود، وزارت راه برای حفظ‌جان مردم عملیات عمرانی و آبادانی خودرا درسایر راهها متوقف بگذارد وهرچه زودتر جاده چالوس رادرست کند، در فاصله ٥ کیلو متر هفته گذشته چهارنفر کشته شدند دواتومبیل دریك محل بفاصله چندساعت بدره سقوط کرده بودند، وزارت راه البته دراین راه اقدامات خودراشروع کرده‌است ولی خیلی بکندی پیش میرود تاکار تمام شود من میترسم تعدادبیشتری این جاده قربانی‌بدهد.

آریان

درمانگاه فیزیوتراپی ادونتیست
ایوان سی‌پیکاك فیزیوتراپیست

برای معالجات ذیل آماده است : ناراحتیهای عضلانی ، ورم مفاصل ، کمر درد ، سینوزیت ، سیاتیك ، درد اعصاب ،ضعف ماهیچه ـ پولیو، خونریزی مغزی ، فلج مغزی، بکار انداختن عضلات وضع کلی فرسودگی و درماندگی بوسیله‌ی ماساژ دیاترمی نورماورای بنفش شستشوی آب گرم و سرد، تحریك عضلات‌نورمادون قرمز انقباض انواع و رزشها

بسرپرستی دکتر احمد مشیری

نشانی : خیابان پهلوی شمالی ـخیابان شاهرضا ابتدای‌خیابان رشت شماره ۱/۲ تلفن ٤٤٥۲٥ـ اوقات پذیرائی از ساعت ۳ الی ۷بعداز ظهر روزهای یکشنبه الی پنجشنبه صبحها پذیرائی طبق قرار قبلی میباشد .

۱ـ٦ آـ۷٥۱۷

با نرخهای جدید دستجمعی پان آمریکن به آمریکا هر نفر در هر پرواز دوسره ۲۱۷۸۰ ریال صرفه جوئی میکند

بدنیای جدیدی سفر کنید
اکنون هنگام دیدن آمریکاست!

اکنون با نرخهای بیسابقه مسافرت دستجمعی درجه صرفه‌جوئی جت‌پان آمریکن شما هرموقع سال میتوانید پرواز کنید ـ وتا یکسال هم میتوانید اقامت نمائید. نرخ جدید حتی برای گروههای ۲٥ نفری نیز قابل استفاده است!

هرمسافرت دوسره ازتهران به نیویورك با جت پان‌آمریکن‌فقط با ٥٤۸٥۰ ریال! باین ترتیب شمامیتوانید ۲۱۷۸۰ ریال نسبت به نرخ‌معمولی درجه صرفه‌جوئی جت‌پس انداز کنید* هیچگاه نرخ مسافرتهای اقیانوس‌پیما درپروازهای معمولی باین ارزانی نبوده است. دراین پرواز شما از سرویس‌کامل درجه صرفه‌جوئی رین‌بو پان‌آمریکن برخوردار میشوید ـ بااینوصف‌شما میتوانیدبرای قسمتی یاحتی همه‌مخارج اقامت خود درآمریکا پول‌کافی صرفه‌جوئی کنید!

چه‌گروههائی واجد شرایط هستند؟

تقریباًهمه گروههای۲٥ نفری یا بیشتر(ازآژانس مسافرتی‌خود یا پان‌آمریکن‌سئوال کنید)واجد شرایط هستند. گروههای ورزشی، بازرگانی، باشگاهها وسایرسازمانها میتوانند اکنون با صرفه‌جوئی غیرمنتظره‌ای‌بآمریکا مسافرت کنند

هرموقع سال میتوانید مسافرت کنید!

هرروزی که بخواهید میتوانید حرکت کنید، بجزماههای اوت، سپتامبر، اکتبر که حرکت هواپیماهاازساعت ۷ صبح روز دوشنبه‌تا ۷صبح روز جمعه محدود میشود.

چراگروه شما باید پان‌آمریکن را انتخاب کند؟ حتی در نرخهای دستجمعی که هرنفر ۲۱۷۸۰ ریال پس‌انداز میکند، شما از سرویس درجه صرفه‌جوئی رین‌بو پان‌آمریکن درپروازهای معمولی، برخوردار میشوید، پان‌آمریکن مستقیماً شما را ازاروپا بهریك‌از یازده شهر واقع در آمریکا پرواز میدهد. پان‌آمریکن‌درتابستان‌امسال‌دارای ۹۲ پرواز هفتگی میباشد! درسرویس پان‌آمریکن شمااز غذاهای لذیذ ومعروف ماکسیم پاریس ... و تجربیات گرانبها پان‌آمریکن بهره‌مندمیشوید. کمترازاین مزایا قبول نکنید!

برای کسب اطلاعات به‌آژانس مسافرتی خود یا پان‌آمریکن ـ شاهرضا ـ نبش‌ویلاتلفن ٦٥۹۹۱ یادرآبادان به نماینده کل‌فروش‌شرکت‌اسکای‌وبز تلفن ۲٥۲۷ مراجعه فرمائید

* پس انداز ها شامل هرقسمت خاك آمریکا میشود

PAN AM

از تجربیات گرانبهای پان آمریکن مجرب ترین شرکت هواپیمائی جهان استفاده کنید

خبرنگاران ما از شهرستانها اخبار خود را مستقیماً مخابره میدهند

نمایندگان اطلاعات در خدمت مردم

مردم شهرستانها بوسیله نمایندگان اطلاعات خواسته های خود را شرح میدهند

یك سبو متعلق بدوران مسکوکات نقره مخامنشی کشف شد

این سبو گنجایش ۶۰۰ سکه دارد و فقط یکصد سکه آن بدست آمده

در عکس بالا تعدادی از سکه‌های مکشوفه از دوران هخامنشی در کنار بسته‌ای که قرار است باداره کل باستان شناسی ارسال شود، دیده میشود.

خبرنگار مادر کاشان گزارش میدهد یکساعت بعد از ظهر روز پنجشنبه گذشته اسمعیل عرب یکی از جوپانان مزرعهٔ سلخ «نیاسر» کاشان بقصد گرفتن کبوتر وارد یکی‌از دخمه های اطراف کوهستان «هیم» شد وپس‌از کمی تفحص و جستجو یك سبوی سفالی مملو از سکه‌های نقره مربوط بدوره‌هخامنشی کشف کرد.

اسمعیل جریان کشف‌مسکوکات نقره رابرای چند نفر از اهالی‌مزرعهٔ سلخ تعریف کرد واین چند نفر هریك تعدادی از سکه‌ها را بعنوان حق‌السکوت از وی گرفتند.

بالاخره یکی ازاهالی بنام «محمد شل» جریان را به کلانتری نیاسر گزارش داد و۷۰ عدد از سکه های مکشوفه بوسیلهٔ کدخدای نیاسر بفرمانداری کاشان تحویل شد.

روز بعد نیز ۳۰ عدد دیگر از سکه هاوسیله آقای آزاده یکی از مالکین نیاسر بفرمانداری کاشان تحویل گردید یکصد عدد سکه های مکشوفه با حضور روسای شهربانی وژاندارمری کاشان برای ارسال به‌اداره کل باستان‌شناسی به‌فرهنگ کاشان تحویل گردید.

طبق اظهار آقای فیضی متصدی قسمت باستان شناسی فرهنگ کاشان سکه های مزبور مربوط‌به ۲۵۰۰ سال پیش ومتعلق به دوره هخامنشیان است.

آقای فیضی افزود استنباط می کنم که محتویات این سبوی‌سفالی میبایستی ۶۰۰ عدد سکه نقره باشد زیرا گنجایش آن در همین حدود است برای تحقیقات بیشتر دراین مورد شخصا عازم نیاسرهستم تا جریان را رسیدگی کنم و تعداد صحیح مسکوکات نقره را که فوق العاده اهمیت دارد وفقط یکصد عدد آن بدست مارسیده است تعیین نمایم.

خبرنگار ما اضافه میکند سکه های مزبور دایره شکل است و بر روی آن اشکال مختلفی منقوش گردیده است.

ترمز برید و اتوبوس واژگون شد

۲ نفر مقتول وعده‌ای مجروح گردیدند

گزارش خبرنگارمادر شاه‌پسند حاکی است بعداز ظهر چند روز قبل اتوبوس شماره ۷۰۷۵ مشهد برانندگی سیدعلی چستی فرزندسیدعلی اکبرساکن شاهرود کهبا ۴۷ نفرمسافر ازگنبد کاوس بطرف شاهرود حرکت میکرد درنزدیکی پل زمستان برده «نوده» واقع درنزدیکی شاه‌پسند براثر بریدن ترمز واژگون شد دراین حادثه دونفر از مسافرین اتوبوس مقتول گردیدند که یکی‌از آنها بنام خداوردی قره‌داغی‌آنا جان‌سپرد ویکنفر دیگرکه تاکنون هویتش معلوم نشده‌است در راه بیمارستان فوت کرد.

ضمنادراین حادثه عده‌ای ازمسافرین مجروح گردیدند.

جنازه مقتولین همراه‌با مجروحین به بیمارستان گنبدکاوس منتقل شد وبااطلاع جریان بمقامات انتظامی وقضائی بازپرس وپزشك قانونی ومامورین ژاندارم درمحل حاضرشدند باانجام تشریفات قانونی جوازدفن جنازه مقتولین صادر گردید وپس‌از دستگیری راننده وتشکیل پرونده لازم قضیه تحت تعقیب قرارگرفت.

شهردار جدید کرمان

خبرنگار مادر کرمان گزارش میدهد چند روز قبل آقای فرزاد شهردار کرمان بعلت گرفتاری با یك‌سلسله مشکلات از سمت‌شهرداری این شهرستان استعفا کرد. پس‌از استعفای شهردار کرمان، اعضای انجمن شهر این‌شهرستان برای انتخاب شهردار جدیدتشکیل جلسه داده وباتفاق آراء آقای دکتر ملك منصور اسفندیاری را بسمت شهردار کرمان انتخاب نمودند.

آقای اسفندیاری طی مصاحبه‌ای اظهار داشت: بزودی‌اقدامات‌مفیدی برای انجام امور عمرانی و اصلاحی شهر کرمان شروع خواهم کرد.

تقاضای فرهنگیان فیروزکوه و بندرعباس

عده‌ای از فرهنگیان بندر عباس وکمك آموزگاران فرهنك‌فیروز کوه بدفاتر نمایندگی‌اطلاعات مراجعه کردند وازبدعتی‌که برای‌شرکت درکلاس کارآموزی تبدیل سمت‌آنان گذاشته شده است گله‌کردند کمك آموزگاران فیروزکوه میگفتند: امتحان ورودی کلاس کار ـ آموزی برای‌تبدیل پایه کمك آموزگاری ما برتبه آموزگاری دراصل آئین‌نامه صراحت‌ندارد.

بجای آنکه مارادر پیشرفت وتوسعهٔ فرهنك دلگرم کنید با این کنکورها وامتحانات وکلاس های کارآموزی، سنك پیش پایمان می اندازید؟

فرهنگیان بندرعباس نیز میگفتند شانزده سال پیش در فرهنك استخدام شدیم واین مدت را به‌خدمت‌آموزشی مشغول بودیم برای اطاعت امرورفع‌احتیاجات مبرم فرهنك، چندسالی درکادر اداری انجام وظیفه نمودیم‌وحالا بهمین‌علت برای تبدیل پایه کمك آموزگاری مابه رتبهٔ آموزگاری اقدام نمیشود.

آیاکفاره این اطاعت امرکه برای پیشرفت امور اداری صورت گرفته این است که‌خادمین راازمزایای قابل ملاحظه‌ای محروم نمایند؟ میگفتند: برای تبدیل سمت کمك‌آموزگاران بندرعباس کلاسهای کارآموزی درشیراز یاکرمان تشکیل شده‌است. هیچ فکرکرده‌اید که‌شرکت ماکمك‌آموزگاران دراین کلاسها مستلزم صرف چه‌هزینهٔ هنگفتی‌است؟ این عده تقاضا داشتند اولا باتوجه بسوابق خدمت کمك آموزگاران برای تبدیل سمت‌آنان برتبهٔ آموزگاری اقدام شود و ثانیا کلاس کارآموزی درشهرستان بندر عباس که‌مرکز فرهنگی کل‌بنادر وجزایر بحرعمان‌است تشکیل گردد

کارگران شهسوار وگرفتاری بیمه

چندروز قبل نمایندگان کارگران کارخانجات مختلف وکارگاه های شهسوار بامراجعه بدفتر نمایندگی اطلاعات ضمن تسلیم طوماری مبنی برتقاضای خود گفتند: نمایندگی سازمان بیمه های اجتماعی کارگران در چالوس‌اخیرا نامه‌ای بضمیمه صورت اسامی داروهای معدود وبی‌ارزش به‌پزشك وداروخانه بیمه شهسوار ارسال داشته‌وتاکید کرده‌است که پزشك بیمه فقط بایدازاین‌داروهائی که اسامی آن در لیست مزبور قیدشده است برای‌بیماران تجویز نماید وچنانچه داروی دیگری تجویز شود وداروخانه‌بیمه تحویل بیماردهد سازمان بیمه های اجتماعی کارگران مسئولیت پرداخت قیمت آنرا قبول‌نخواهد داشت؟!

مثلا اگرکارگری خودش بیمار شد ویافرزندش مریض گردید ویاهمسرش در بستر بیماری افتاد و به‌تشخیص پزشك، احتیاج‌بداروی موثر وفوری برای جلوگیری ازمرگش پیداکرد پزشك سازمان حق ندارد داروئی بجزهمان داروهائی که‌در لیست مربوطه نوشته شده‌است تجویزکند ولابد چنانچه بیمارش علاج نشد باید بمیرد!

نمایندگان کارگران میگفتند: واقعا که آفرین باین ابتکار. الحق که‌درسازمانی عجیب بیمه شده‌ایم. ماهیانه ۱۸ درصد حقوق ما بعنوان حق بیمه کسر میشود. نه‌درمانگاه ونه آسایشگاه‌ونه زایشگاه ونه بیمارستان وآمبولانس ونه هیچ مؤسسهٔ بهداشتی دیگری برای ما درنظرگرفته شده ونسخه‌هائی هم که پزشك برای علاج بیماری ما می نویسد باید بتجویز متصدیان سازمان بیمه های اجتماعی طبق صورت لیست داروهای معین باشد!واقعا عجیب نیست!؟

نوغانداران شلمان‌سرشان‌کلاه رفته!؟

جمعی ازکشاورزان ونوغان‌داران شلمان بدفتر نمایندگی‌اطلاعات آمدند وگفتند:

ـ هنگام بهره‌برداری ازنوغان درسال جاری، شرکت ابریشم ونوغان بدون درنظر گرفتن سطح زندگی نرخ پیله کرم‌ابریشم را به کمترین مبلغ یعنی بیست الی سی‌ریال اعلام کرد. بمحض افتتاح شعب خرید نوغان، بازرگانان بفعالیت افتادند ودربازار آزاد نرخ پیله کرم‌ابریشم را بچندبرابر قیمت شعب خرید شرکت ابریشم خریداری کردند.

متصدیان شعب خرید که وضع خودرا درمخاطره‌میدیدند شایع کردندکه بزودی شرکت ابریشم ونوغان نرخ پیله‌را دوبرابر خواهد کرد واشخاصیکه پیلهٔ خودرا بشعب خرید نوغان تحویل ندهند از فروش تخم نوغان به‌آنان خودداری خواهد شد. اغلب نوغانداران و کشاورزان تسلیم این تبلیغات شدند وباعلم باینکه شعب خرید نوغان بهای کمتری میپردازد پیله‌های خودرا بشعب مزبور فروختند ولی‌عده‌ای دیگرپیله‌های خودرا دربازار آزاد بچندین برابر قیمت بفروش‌رسانیدند کشاورزان ونوغانداران میگفتند: حالا می‌بینیم که‌واقعا ازبابت فروش پیله های‌کرم ابریشم سرما کلاه رفته است این‌تاسف‌آوراست که نرخ پیله‌ازهرچیز دیگر ارزانتر باشد درحالیکه تحصیل وتهیه آن ازهرکاری دشوار تراست.

موتورلنج عظیم برادر وزیر خارجه کویت را ازلنگرگاه بندر بوشهر دزدیدند

قطعات جداشده موتورلنج در خانهٔ دونفر از اهالی بندربوشهر کشف شد ولی تاکنون از لاشهٔ موتور لنج که میگویندغرق شده‌اثری بدست نیامده است

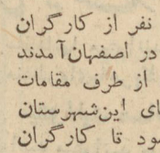

خبرنگار ما در بنادر جنوب گزارش میدهد: طبق اظهار آقای‌علی نشاط رئیس اداره بندر شهرستان بندر بوشهر پریروز موتور لنج عظیم شماره ۳۰۰ کویت که در لنگرگاه بندر بوشهر لنگر انداخته بود بوسیله دزدان دریائی بسرقت رفت. موتور لنج مزبور متعلق به آقای عبدالوهاب عبدالعزیز قطامی کویتی برادروزیر امور خارجه کویت بودکه بناخدائی حاج محمد صغری وارد آبهای بندر بوشهر شده و در نزدیکی گروهان یك ژاندارمری این شهرستان در دریا لنگر انداخته بود. هنگامیکه ناخدا و کارکنان موتور لنج‌برای انجام کارهای خود موتور لنج راترك کرده و بساحل آمدند دزدان دریائی با استفاده‌از فرصت موتور لنج را بسرقت بردند. ناخدا و کارکنان موتور لنج موقعی که بازگشتند موتور لنج را در جای خود ندیدند و هرچه جستجو کردند اثری از موتور لنج عظیم برادر وزیر امور خارجه کویت نیافتند. جریان رابمامورین بندری و مقامات شهربانی و ژاندارمری بندر بو شهر اطلاع دادند و سرانجام بافعالیت مامورین شهربانی بندر بوشهر قطعات جداشده موتورلنج مزبوردرخانه های علی باشفاله و علی غفاری دونفر از ساکنین بندر بوشهر کشف شدو دو نفر مزبور بسرقت موتورلنج اعتراف کردند و گفتند: تمام ابزار ووسائل و اثاثیه موتور لنج را جدا کرده و بسرقت‌بردیم ولاشه موتور لنج را در دریا غرق کردیم. سارقین مزبور محل غرق موتور لنج رانیز ارائه دادند ولی تاکنون باوجود فعالیت زیاد وجستجوی فراوان مامورین اداره بندر شهرستان بوشهر هنوز لاشه موتورلنج پیدا نشده و متهمین از طرف دادسرای بندر بوشهر روانه زندان گردیدند.

کارگران نانوائیها در ادارهٔ سرپرستی نمایندگان اطلاعات در اصفهان

ضمن تسلیم طوماری تقاضا های خودرا مطرح کردند تا بعرض‌اولیای‌امور برسد

خبرنگار ما در اصفهان گزارش میدهد بعداز ظهر چند روز قبل بیش از پانصد نفر از کارگران نانوائیهای اصفهان برای دومین بار بادارهٔ‌سرپرستی نمایندگان و خبرنگاران اطلاعات در اصفهان آمدند این عده ضمن تسلیم طومار عریض و طویلی مبنی بر تقاضای خود میخواستند که: از طرف مقامات مربوطه اجازه ثبت سندیکای آنان داده شود. برای بیمه کردن کلیه کارگران نانوائیهای این‌شهرستان اقدام لازم بعمل آید. کلاسهای مبارزه بابیسوادی جهت کارگران خباز تشکیل شود تا کارگران مزبور در ساعات فراغت بتوانند به‌تحصیل پردازند. دیگهای بخار کوره های نانوائی که هم‌اکنون ۸۰ در صد خطر انفجار دارد به موتور های برقی‌تبدیل شود. این، خواسته های کارگران نانوائیهای اصفهان بود که مطرح کردند

در عکس بالا کارگران نانوائیهای اصفهان در اداره سرپرستی نمایندگان و خبرنگاران اطلاعات در اصفهان دیده میشوند.

زدوخورد در زندان تبریز

طبق گزارش خبر نگار مادر تبریز پریروز درزندان شهربانی تبریز بین‌دودسته از زندانیان بعلت اختلافات شخصی نزاعی رویداد ودرنتیجه چندنفر از طرفین مجروح شدند. مجروحین بلافاصله به بیمارستان شهربانی اعزام گردیدند و جریان از طریق مقامات مربوطه تحت تعقیب قرار گرفت.

مرگ سرباز

خبرنگار مادر زنجان گزارش می دهد: چند روز قبل بولدوزر ارتشی سپاه ۲زنجان برانندگی سرباز وظیفه اسمعیل صالح گرامی هنگام حرکت در میدان چوب فروشان این شهرستان با سرباز وظیفهٔ دیگری بنام محمد زاده تصادف کرد شدت‌تصادف بحدی بود که‌سرباز وظیفه محمدزاده زیر چرخهای سنگین بولدوزر جان سپرد باانجام تشریفات قانونی جنازه سرباز‌مقتول دفن شد وقضیه تحت تعقیب قرار گرفت.

دو خبر از شمیران

* پریروز براثر چیدن یکدانه سیب در یکی‌از باغهای نیاوران‌بین صاحب باغ وپنج نفر که برای گردش وهواخوری به آنجا آمده بودند زدوخوردی رویداد دراین جریان صاحب باغ ویکی از پنجنفر مجروح شدند.

* جوانی بنام محمد جباری که ضمن تظاهرات مستانه در سر پل تجریش مزاحمت دوشیزه‌ای را فراهم کرده بود دستگیر شد و تحویل ناحیه ۸دادسرا گردید.

دفتر نمایندگی اطلاعات درمرودشت

واقع در خیابان استخر جنب شهرداری همه روز از ساعت ۸ صبح تا۸بعد از ظهر برای انجام هرگونه امور مطبوعاتی و قبول‌آگهی‌واشتراك نشریات اطلاعات آماده است.

باند سارقین دفینه‌امامزاده‌ها واژگون شد

طبق گزارش خبرنگار ما درپلئت ورامین صبح‌دیروز کامیون شماره ۹۶۴۶۱ برانندگی حسین حسینی‌که باسه تن بار هندوانه‌ازجاده‌مشهدعازم تهران بود بعلت بی احتیاطی راننده واژگون شد خوشبختانه دراین‌حادثه تلفاتی ببار نیامد

یك کلیمی مسلمان شد

خبرنگار مادر ورامین گزارش‌میدهد چند روز قبل یکی‌از کلیمیان‌ساکن ورامین بنام موسی فرزند الیاس یعقوبیان پس از وقوف بر حقانیت دین‌مبین اسلام اظهار تمایل کرد که بدین اسلام مشرف شود. در یك مجلس‌باشکوه که در مسجد بزرك ورامین‌در محضر حجت‌الاسلام‌آقای حاج شیخ‌محسن‌طاهری پیشوای مذهبی این‌شهرستان با حضور عدهٔ زیادی از روحانیون و اهالی تشکیل گردید موسی یعقوبیان‌با ادای شهادتین بدین حنیف اسلام مشرف‌شد وبنام محمد صداقت نامگذاری گردید.

در عکس بالا محمد صداقت پس‌از مسلمان شدن در محضر روحانیون ورامین‌دیده می شود.

هنگام حفاری مرقد یك امامزاده دستگیر شدند

ازجیب آنان صورت اسامی‌ومحل امامزاده‌های اطراف بدست‌آمد

خبرنگار مادر نوبران ساوه گزارش میدهد: بریشب عده‌ای که‌بااتومبیل‌شخصی شماره ۲۳۷۴۵ برای حفاری و سرقت دفینهٔ امامزادهٔ قریهٔ«دخان»ازتوابع‌نوبران آمده بودند مورد توجه وسوء ظن متولی امامزاده و دشتبان قریه‌وچندین نفرکشاورزقرار گرفتند. خیراله قاسمی متولی امامزادهٔ قریه «دخان» باتفاق نوراله قاسمی دشتبان‌والله‌یاروحسین دونفر از کشاورزان قریه در مزارع اطراف امامزاده مشغول انجام کارهای کشاورزی بودندکه‌ناگهان نور چراغ اتومبیل ساختمان امامزاده را روشن کرد واتومبیل مزبور در نزدیکی امامزاده متوقف شد متولی‌وهمراهانش برای اطلاع ازمقصد ومقصودسرنشینان اتومبیل بطرف امامزاده روانه‌شدند و هنگامی رسیدند که سرنشینان اتومبیل مشغول حفاری مرقد امامزاده بودند. با اعتراض متولی امامزاده بین سرنشینان اتومبیل و همراهان متولی زدوخوردی درگرفت ودوسه نفرازسرنشینان‌اتومبیل سوار شده و متواری گردیدند ولی‌دونفر از آنان بنام اسمعیل مقدس واسلامیان دستگیرشدند. بااطلاع جریان بژاندارمری نوبران دونفر سارقین دستگیرشده مجهز به بیل و کلنك‌وطناب‌وسایر ابزار بژاندارمری منتقل گردیدند. در بازرسی بدنی از جیب آنان صورت اسامی ومحل امامزاده‌های ولایات دیگر ووجود دفینه‌هائی در آنها واوراق ادعیه‌ای که میگفتند: برای دست‌یافتن بخزائن ونفایس امامزاده ها است بدست آمد.

بقرار اطلاع این باند سارقین تاکنون اغلب امامزاده های اطراف رابرای ربودن دفینه‌های آن حفاری کرده و در نظر داشتند سایر امامزاده هارانیز حفاری کنند. سارقین مزبور با تشکیل‌پرونده بدادسرای ساوه اعزام شدند.

اتومبیل مسروقه بصاحبش تحویل شد

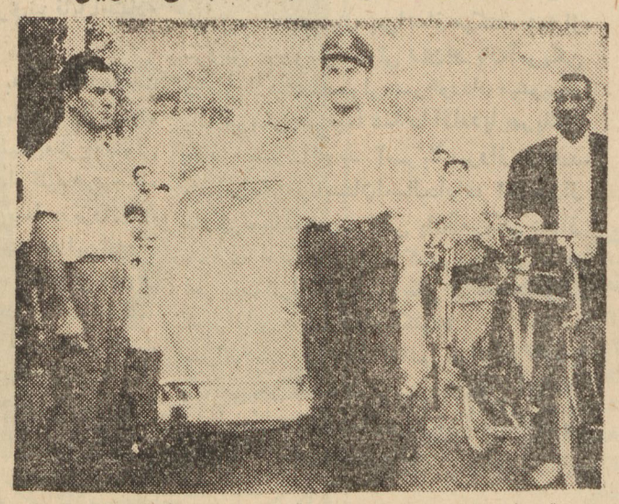

قبلا اطلاع داده‌شد اتومبیل فولکس واگن شماره ۱۲۹۵۲۳ آبادان که‌از شیراز بسرقت برده‌شده‌بود دررفسنجان کشف شد وسارقین اتومبیل نیزدستگیر گردیدند.

پس‌از درج خبرکشف اتومبیل مزبور در روزنامه اطلاعات چند روز قبل آقای علی‌امیدی کارمندشرکت ملی‌نفت مقیم مسجد سلیمان صاحب اتومبیل بشهربانی رفسنجان مراجعه کرد وباارائه مدارك ودادن نشانی های لازم اتومبیل‌خودرا که بسرقت رفته‌بود سالم تحویل‌گرفت

در عکس بالا آقایان‌سروان امامی رئیس شهربانی رفسنجان و علی‌امیدی‌صاحب‌اتومبیل هنگام‌تحویل اتومبیل‌فولکس‌واگن‌دیده‌میشوند. چهارنفر سارقین اتومبیل مزبور که‌یکی‌ازآنها زنی بنام فاطمه میباشد فعلا درزندان شهربانی بسرمیبرند.

جلب رضایت شده

قبلا اطلاع داده شد که عاملین فروش قندوشکر شهسوار بامراجعه بدفتر نمایندگی اطلاعات از طرز تحویل سهمیهٔ قند وشکر گله کردند. اینك از ادارهٔ انتشارات وزارت‌دارائی مینویسند: اینموضوع برای رسیدگی و تحقیق باداره قندو شکر مازندران ارجاع گردید و هم‌اکنون مشروحه‌ای بامضای‌عاملین قندوشکر شهسوار رسیده است مبنی براینکه پیشکار دارائی باتفاق رئیس قند وشکر استان بمحل‌رفته ووسائل تسهیل در تحویل سهمیهٔ عاملین ورضایت آنانرا فراهم‌آورده‌اند

حمله ملخ

خبرنگار مادر اردکان گزارش میدهد: اخیرا دستجات متعدد ملخ های دریائی بمزارع وباغات اردکان حمله‌ور شده‌اند ودر حال‌حاضر ملخ هامشغول‌خوردن‌محصولات کشاورزی میباشند.

کشاورزان قراء تابعه اردکان‌از مسئولین امور تقاضا دارند که‌برای مبارزه با این آفت خطرناك اقدام شود.

اطلاعاتی پیرامون اولین قمر مصنوعی که برنامه های تلویزیونی آمریکا و اروپا را مبادله کرد

تلویزیون ازیك قاره بقاره دیگر

۳۶۰۰ باطری خورشیدی نیروی برق قمر مصنوعی مخابراتی را تامین می کند

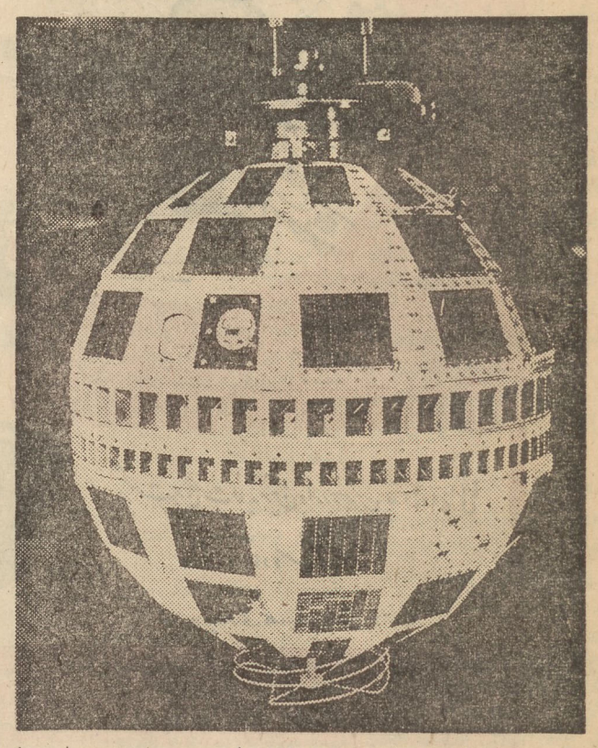

ماه مصنوعی تله استار

دراین عکس قسمتی از ماه‌مصنوعی تله‌استار دیده میشود . این ماه مصنوعی به ۳۶۰۰ باطری آفتابی‌مجهز است. در قسمت فوقانی ماه‌مصنوعی آنتنی قراردارد که‌توسط آن پیامهائی به‌ایستگاههای زمینی‌برای ردیابی ماه مصنوعی و همچنین اطلاعات علمی مخابره میشود. ازاین آنتن همچنین دردریافت فرمانهائی که‌از ایستگاههای زمینی میرسد استفاده میشود . در قسمت مرکزی ماه مصنوعی دوآنتن قرار دارد که‌یکی پیامهای رسیده را روی‌طول موج ۶۳۹۰ مگاسیکل‌دریافت میکند و دیگری پیامهای ماه‌مصنوعی رابرای ۴۱۷۰ مگاسیکل به‌ایستگاه های زمینی مخابره میکند . این ماه مصنوعی که ۷۷ کیلو گرم وزن دارد روز دهم ژوئیه درمدار زمین قرار گرفت .

درمسیر دستگاههای مخابراتی زمین قرار گیردو علامات فرستاده شده را گرفته پس از تقویت بایستگاههای گیرنده بفرستند .

نوع کاملتری ازاین اقمار مخابراتی معروف به‌سیستم «سن‌گرونه» میباشد که‌در مدار ویژه‌ای در اطراف خط استوا درارتفاع ۳۳۳۰۰ کیلو متری زمین بگردش درخواهد آمد .

درست در مدتیکه زمین یك دور بدور محور خود میچرخد قمر مزبور نیزیك دور بمدار زمین خواهد زد بنا براین چون گردش قمر همزمان با چرخش زمین بدور محور خود می‌باشد قمر همیشه نسبت به‌نقاط گیرنده و فرستنده زمین ایستگاه ثابتی خواهد بود .

اقماری ازاین قبیل چون میتوانند با میدان وسیعی درزمین درتماس باشند فقط سه‌عدد از آنها کافیست که سیستم وسرویس مخابراتی ساکنین زمین راداره کند .

کار موفقیت آمیز «تل‌استار» قمر تلویزیونی امریکا یکی از مفید ترین پیشرفتهای علمی عصر حاضر است که تحت عنوان علم درخدمت بشرو صلح ازطرف امریکا بجهانیان عرضه شده است. قمر تلویزیونی امریکا که محصول کار مشترك دولت وصنایع امریکا می‌باشد برای اولین بارعلامات تلویزیونی را در سراسر اقیانوس پخش کرد. با استفاده از این قمر تلویزیونی بعنوان یك ایستگاه«رله» و تقویت امواج بسیار کوتاه (میکرو- ویو) درارتفاع ۴۵۰۰ کیلومتر بالای اتلانتیك شمالی علامات تصویر های تلویزیونی از امریکا به فرانسه و انگلستان وبالعکس فرستاده شد .

این اقدام تاریخی یعنی ساختن قمر مخابراتی قدم مهمی بسوی‌تکمیل سیستم مخابرات فضائی‌جهانی‌میباشد. این اقمار بارتفاع هزار هایا کیلومتر درمدار زمین‌بعنوان ایستگاههای‌تقویت امواج برای مواصلات ومخابرات‌تلفنی و تلگرافی و عکاسی وتله تایپ و سایر انواع ارتباطات فوری بی‌سیم بکار میروند .

اقمار مخابراتی فضائی زمانی بوجود آمدند که مسئله مخابرات ماوراء اقیانوسها روزبروز مشکل تر وپیچیده ترمیشد بخصوص‌برنامه‌های‌تلویزیونی که بوسیله سیم‌یا کابل قابل پخش نیست زیرا امواج تلویزیونی مستلزم کانالهای فرکانسهای متغیری است که هربرنامه آن معادل با ۶۰۰ مکالمه تلفنی کانال برقی لازم دارد .

اقمار تلویزیونی بهترین وتنها وسیله انتقال وتقویت امواج درسراسرجهان می‌باشند . قمر تلویزیونی امریکا اکنون کاربرجهای تقویت‌صدا درزمین را انجام میدهد . علامات تلویزیونی یاسایر علامات مخابراتی را میگیرد‌رد ده بیلیون مرتبه‌تقویت‌کرده بایستگاه های گیرنده که معمولا هزار هاکیلو مترفاصله‌دارند میفرستدقمرتلویزیونی امریکا توسط آزمایشگاههای‌شرکت تلفن «بل»طرح‌و ساخته شده ومخارج آن بوسیله شرکت تلفن وتلگراف امریکا تامین گردیده است . قمر مزبور اخیرا از پایگاه کیپ‌کاناورال پرتاب گردید ودو قمر تلویزیون‌دیگر قرار است در سال‌جاری بفضا پرتاب شود .

اقمار مخابراتی آینده قرار است به‌سیستم ارتفاع کم‌و متوسط ساخته شوند که‌در این سیستم سی تاچهل قمر ازارتفاع ۱۵۰۰ تا ۴۵۰۰ کیلو متر درفضا پرتاب میشوند تا اگر یکی از اقمار از مسیر ایستگاههای گیرنده وفرستنده رد نشد قمردیگری

پخش برنامه زنده تلویزیونی از انگلستان

«چارلزبوت» (نفروسط) مهندس اداره پست انگلستان با بینندگان تلویزیون آمریکابوسیله ماه‌مصنوعی تل‌استار صحبت میکند . این‌برنامه تلویزیونی بااستفاده از تل‌استاربطور زنده از کرنوال انگلستان به آندو در آمریکا مخابره شد. مخابره‌این برنامه هنگامیکه تل‌استار شانزدهمین دوره گردش درمدارزمین را طی‌می - کرد انجام گرفت .

شب نشینی بافتخار سعدی در لهستان

بررسی آثارعشقی وحافظ در لهستان

درسال های ۱۹۵۹ و ۱۹۶۱ دانشجویان دانشکده شرق‌شناسی دانشگاههای ورشو وکراکوی رسالات خودرا برای دریافت عنوان فوق لیسانس بمسائل مربوطه‌بایران از جمله موضوعات ذیل اختصاص داده‌اند توسعه و رواج رباعیات در شعر جدید فارسی

درباره زندگی یعقوب‌لیث‌صفاری قوانین خانواده در ایران و توسعه و پیشرفت آن

در سال ۱۹۶۱ بانو بار بارا مایفسکا از رساله خود تحت عنوان شعر فارسی در قرن ۱۲ و ۱۳ میلادی که برای دریافت عنوان دکتری نگاشته بود دفاع نمود .

در جلسه شعبه شرق شناسی اکادمی علوم لهستان که روز ۱۷ماه مه ۱۹۶۰ منعقدگردیده‌بود گزارش علمی تحت عنوان جریانات اصلی رشد و توسعه آثار هنری نثرفارسی توسط دانشیار ماخالسکی داده‌شد.

درسال ۱۹۵۸ شعبه شرق‌شناسی شهر کراکوی دو مجلس سخنرانی علمی در موضوعات ذیل تشکیل‌داد که در آنها بترتیب ۱- دانشیار ماخالسکی در موضوع مدرنیسم در آثار عشقی شاعر معاصر ایران۲- شرق‌شناس مشهور لهستانی یچخ سکالموفسکی در موضوع وضع حاضر مطالعه ادبیات زبان فارسی سخنرانی نمودند در جلسات انجمن لهستان شرق شناسی که از دوستداران شرق تشکیل شده در سال ۱۹۵۸ مسئله ترجمه آثار ادبی زبان فارسی بخصوص آثار حافظ و عمر خیام مورد بررسی‌قرار گرفت .

درسال ۱۹۶۰ انجمن مذکور به افتخار کوبیتسکی بعد از مراجعت مشارالیه از بازدید ایران مجلس ملاقاتی ترتیب‌داد که ضمن آن نمایشگاهی نیز تحت عنوان عکس هائی از مناظر ایران افتتاح‌گردید

دراین مجلس باشکوه اشعاری از سعدی بزبان فارسی که روی نوار ضبط شده بود بسمع حضار رسید و نیز ترجمه آنها بزبان لهستانی توسط هنرپیشگان تئاتر شهر کراکوی خوانده شد که‌بی اندازه مورد توجه حضار قرار گرفت

درماه سپتامبر سال ۱۹۵۹ در سالنهای قصر سلطنتی و اپرا در شهر کراکوی نمایشگاهی تحت عنوان‌شرق در کلکسیون‌های واول افتتاح گردید در میان اشیاء ذیقیمت دیگر اشیا ایرانی نمایشگاه بسیار جالب است که در آن قالیهای مختلف - ساز و برك‌نظامی‌وهدایائی که‌در قرن ۱۷ و۱۸ میلادی بین پادشاهان‌ایران و لهستان مبادله شده بمعرض تماشا گذارده شده است .

درماه مارس۱۹۶۲تلویزیون‌لهستان برنامه ادبی مخصوص درباره‌غزلیات حافظ ترتیب‌داد که در آن غزلیات حافظ‌توسط‌پرفسورانانیات‌زاپانچکو فسکی بزبان‌لهستانی‌ترجمه شده‌بود بوسیله هنرپیشگان تئاتر ورشو همراه باموسیقی شرقی و روی صحنه‌ایکه بامینیاتور های ایران تزئین شده بود اجرا گردید .

بلای خرید در شهرهای بزرك

- در نتیجه ازدیاد روز افزون وسائط نقلیه موتوری در آلمان غربی و کمی محلهای پارك کردن در مرکز شهر ها ، به تدریج مغازه های این نقاط تعطیل می شوند روزی نیست که این مسئله‌بغرنج در مطبوعات آلمان منعکس نشده و معماران و شهر سازان رادر این باره هدایت ننمایند . امروزه‌دراغلب شهر های بزرك آلمان هریك ازده نفر ماشین سواری دارند به عبارت دیگر خیابان ها جای این همه وسائط نقلیه را دارا نیستند حالا وضعیت طوری شده که خریدار ماشین سواری از خرید درمرکز شهر صرفنظر نموده و در مغازه‌های خارج از مرکز شهر خرید خودرا انجام میدهد. بدین مناسبت اکنون در آلمان معماران شهر ساز با مسئله ای بغرنج روبرو شده اند و ترس این می رود که روزی مغازه ها و دکانهای مرکزی شهر درنتیجه نداشتن مشتری بکلی نابود شده‌واز بین بروند در صورتی که برعکس از همین حالا مشاهده می شود که فروش سائر مغازه ها در محلات بیرونی شهر روز بروز بیشتر می گردد . فقط نظری به امریکا کافی است مشاهده شود که چطور در بعضی از شهر های بزرك در طی چند سالی خیابان های معروف و شیك مغازه ها مجبور به تعطیل‌شده ودر محلات خلوت دوباره مغازه خود را دائر نمودند . این قسمت در آلمان بدتر است و علتش این است که امریکائی ها جای زیادی‌دارند در صورتی که جا درآلمان بااین همه نفوس خیلی کم می باشد بنا براین در نظر گرفته شده درنقاط مختلف شهر ها گاراژ های بلند چند طبقه و همچنین گاراژ های‌زیر زمینی وسیع ساخته گردد تابتوان وجود مغاز ه‌ها را از خطر نابودی محفوظ نمود .

نقشه دیگری که کشیده شده ودر پائیز پارسال در برلن غربی بموقع اجراء گذاشته شد تهیه بازار بزرگی در محله زیمنس بود . از آنجائی که این محله خارج از مراکز برلن است محل پارك کردن بسیار وسیعی برای ماشین هاساخته شد و خریداران می توانند باخیال راحت خرید های خودرا نموده و دوباره راه خودرا پیش بگیرند . راهرو های مغازه ها تماما مسقف بوده‌و هیچکدام ازمغازه هاپله ندارند که مبادا اشخاص پیرو و یا مادران بچه‌دار به زمین بخورند . در این مغازه‌های‌بزرك‌خدمتکاروفروشنده‌ای بنظ رنمی رسد بلکه مشتری در مغازه چرخی زده و هرچه دلش می خواهد توی سبدی گذاشته وفقط موقع خروج از مغازه با یك نفر صندوقدار سرو کار پیدا می کند که پول اجناس خریده شده رابه پردازد . واز آنجائی که از بازار بزرك جدید برلن تجربیات خوبی بدست آمده است‌پیش بینی شده در سائر شهر های بزرك آلمان نیز چنین بازارهائی تهیه گردد .

نقشه دیگری نیز پیش بینی شده که‌در روز وساعات معینی‌از عبور مرور وسائط نقلیه از خیابان های مرکزی شهر بکلی ممانعت نمایند تا بدین وسیله مشتریان و عابرین بدون خطر خرید های خود را انجام دهند .

نوشته : پل‌گوردو — تصاویر : و. مارشال

جنایتکاران سال

۳۰

-۱۳-

چه پیش آمده بود ؟ خیلی ساده ! شغل مناسب در هوستون فقط بهانه‌ئی بودبرای آنکه بونی از مادرش دور شود . چند روز پیش از این جریان کلاید برای انجام یك کار فوری دالاس را ترك گفته بود و بونی هم بدست آوردن شغل را بهانه کرده بود تابنزد او برود . کلاید دست بیك سرقت زده بود ولی هنگامی که

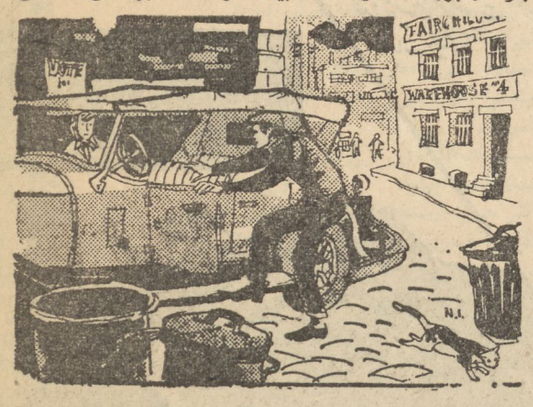

تازه دست بکار شده بودند پلیس آنها را غافلگیر میسازد و آنها فقط فرصت میکنند که بدرون اتومبیل بجهند و پا بفراربگذارند. پلیس هم سر در پی آنها میگذارد .

کلاید که راننده ماهری بود میکوشد تابهر طریق از جاده‌های کوچك بگریزد ، ولی اتومبیلش در شن فرو میرود و چند

لحظه‌بعد مامورین پلیس میرسند. کلاید وبونی هم‌در میان‌مزارع پابفرار میگذارند وبرای مخفی شدن گودال پر ازگلی را انتخاب مینمایند و هنگامی که مامورین پلیس دور میشوند ایندو از مخفی گاه خود بیرون می‌آیند . بعد در چمن‌زاری چند اسب می‌بینند و در صدد بر می‌آیند که یکی از اسبها را بدزدند و بقیه راه را باآن فرار نماید .

ولی هیچکدام از اسبها حاضر نمیشوند بدانها سواری بدهند، بدینجهت کلاید و بونی از این نقشه خود دست میکشند ولی‌هنوز چند متری از مزرعه دور نشده بودند که مامورین پلیس آنها را غافلگیر مینمایند و بسویشان شلیك میکنند . اندکی بعد بونی در میان کشتزارها کفشهایش را گم میکند و کلاید مجبور

میشود اورا بدوش کشد . سر انجام بمقابل صومعه‌ئی متروك میرسند و کلاید بونی را بدرون آن میفرستد و میگوید :« از اینجا خارج نشو ، من بدنبال‌یك اتومبیل میروم و فورابرمیگردم...» بونی شب را درصومعه میگذراندو تمام این مدت را ازترس‌حشرات و موشها بیدار میماند ولی صبحدم صدای مامورین پلیس را مقابل

در صومعه میشنود : بونی گوش فرا میدهد مامورین پلیس بر سر اینکه داخل صومعه شوند یانه؟ مردد میمانند وسر انجام هم از این کار چشم می‌پوشند و بونی راکه نفس راحتی میکشد در آنجا تنها میگذارند . . . .

ناتمام

جاسوس برلن

نوشته : گراف سولیکف
ترجمه : م . طاهرزیات

-۲۴-

- چه بدشانسی ، سعی کن‌خودت‌اورادست‌بسر کنی‌اگرممکن نشد بعدا بمن خبر بده .

- نه . رنات ، بمن اطمینان داشته باش و حتما بیا .

فردا صبح رنات منزل بنیتا بود . آپارتمان تازه بنیتا خیلی زیبا بود . رنات از پنجره به بیرون نگاه می کرد و صحبت می کرد تابنیتا اثاثیه خانه را مرتب کند . ناگهان بنیتا پنجره را بست و با صدائی تقریبا شبیه فریاد باو گفت که به اتاق خواب برود .

- چه شده ؟ آیا این انگلیسی که از لندن آمده از پرداخت پول امتناع کرده ؟

- نه فکر نمی‌کنم . حتی او ۱۰٫۰۰۰ دلار یعنی ۴۲۰۰۰ مارك خواسته است ، گراوز که نماینده او در برلن است بمن گفته است که کمتر از ۳۰٫۰۰۰ مارك بتو ندهم .

در حقیقت سوسنوسکی یا آقای گراوز دراین باره تاکتیك همیشگی خودرا بکار برده و بنیتا راهم درجریان گذاشته بود . اوفقط ۷۰ برك از ۲۰۰ برك‌را به ورشو فرستاده وگفته‌بود که مامورش تاوصول پول بقیه اسنادرا نخواهد داد .

دراین موقع بنیتا در حالیکه لباس زیبائی پوشیده بود لباس هایش را عوض کردو در آستانه در ظاهر شد و رنا ت‌را درجریان کار گذاشت واورا از نقشه سوسنوسکی آگاه کرد .

- باید دقت کنی . می‌فهمی،همه اسناد را در اختیارش نگذار تا موقعی که پول مطابق میلت‌را نگیری بگو که بقیه اسناد دراختیارخودت هست .

- آخراسمش‌چیست ؟

- من نمیدانم . قرار است ساعت ۱۱ بخانه من بیاید .

- شاید گرواز باو گفته باشد که اسناد کامل در اختیارش است

- نه ، دستورات را مستقیما گراوز داده است .

- اگر او قبول کرد پول را به پردازد و مطالبه بقیه اسناد راکرد؟

- اینها اسناد اینجا هستند .

***

چند دقیقه نگذشته بود که زنك در بصدا در آمد و بنیتا که برای بازکردن در رفته بود با لیپنسکی وارد شد. او رنات را به لیپنسکی معرفی کرد و رنات بدون این که مخاطبش باو معرفی گردد دستش را دراز کرد . لیپنسکی خم شد ودستش را بوسید، رنات به خود گفت : «انگلیسی مسخره‌ایست» .

این مرد قوی ،در حالیکه لبخندی بر لب داشت با سنگینی تمام‌خود راروی یك‌صندلی انداخت و دو زن‌در برابرش نشستند و او با دقت‌تمام قیافه آنها را زیر نظر داشت و کوچکترین تغییر قیافه آنها از نظرش مکتوم نمی‌ماند او با آلمانی سلیسی حرف میزد ولی لحن اسلا و او از همان لحظه اول در رنات اثر گذاشت .

- متشکرم خانم از کمکی که در حق‌ما کرده‌اید . خیلی‌میل‌داشتم شما را بشناسیم ولی در عین حال از اینکه مرخصی شما را خراب کردم متاثرم .

- مهم نیست .

رنات از اینکه با این شخص ناشناس صحبت میکند معذب بود .

بنیتا از طرز سخن گفتن رنات متوجه شد که او دراین چند ماه بخوبی بیك مامور مبرز تغییر شکل یافته‌است . او در قیافه همدستش حالت ،مامور یك دولت خارجی ،را بخوبی تشخیص‌میداد.

بنیتا سیگاری بطرف لیپتسکی دراز کرده گفت :

- بنظر میرسد که از سیگار تندخوشتان بیاید .

- من بدون سیگار نمیتوانم زندگی کنم .

رنات به‌طرز سیگار کشیدن او نگاه میکرد .

- آنچه من از نقشه «آ» مطالعه کرده‌ام خیلی عالی و درعین حال خیالی بنظر میرسد . من بشما تبریك میگویم . مبلغی که شما برای اینکار مطالبه میکنید خیلی زیاد است . من البته الان دراین باره باشما صحبتی نمیکنم .همینقدراضافه میکنم که این مبلغ کلان سبب بروز توهماتی شده‌است . من باید از شما سئوالاتی بکنم تا بتوانم شك و تردید مافوق‌های خودم را درباره این اسناد مرتفع سازم . آنچه‌آقایان مافوق مرا بخود مشغول کرده این مسئله است که چطور یك منشی به‌این اسناد فوق‌العاده محرمانه دست یافته است ؟ چطور یك منشی از این اسناد اصولا اطلاع یافته است ؟

- شما شغل مرا میدانید ؟

- مسلما

- من منشی نیستم ، من همردیف سرگردم . وضع اداری فعلا ایجاب میکند که منشی باشم .

- بمن گفته‌اند که آلمان فقط ۱۰۰٫۰۰۰سرباز می‌تواند داشته باشد و بهمین جهت نمیتواند افسران را در شغل های اداری قرار دهد.

- بهمین جهت است که از زنان استفاده میکنند .

- بنظر قابل قبول میرسد .

- حقیقت است.

- خوب ، من قبول میکنم

رنات بی‌حوصله شده بود . شك و تردید مخاطبش اورا اذیت می‌کرد .

- من فقط میتوانم آنچه را که حقیقت است بشما بگویم . اگر باور نمیکنید دلایل خودتان را بگوئید . اگر قیمتی را که تعیین کرده‌ام زیاد میدانید آنچه را که میتوانید بدهید تعیین کنید . من اسنادی بشما داده‌ام که غیر قابل تصورتان بود . این اسناد شامل برنامه‌ارکان مختلف وزارت جنك آلمان در صورت بسیج عمومی است فکر میکنید که این برنامه را من طرح کرده‌ام یا غلط است ...

- نه من چنین فکری نمیکنم . اول بشما گفته ام که درباره سئوالات من سوء تفاهم تولید نشود .در لندن (لنیسکی‌وانمود میکرد که ازجانب گراوز آمده‌است‌ومامور انگلستان است)این مسئله که ممکن‌است یك منشی اسنادی چنین محرمانه را ارائه دهد دچار حیرت شده‌اند شما دراین باره مرا متقاعد کردید . پس حالا به‌مسئله دیگر بپردازیم .

ناتمام

آگهی مزایده

شرکت سهامی معادن فرومد مقدار دو تاچهار هزار تن سنگ کرومیت درجه یك و دو تا هشت هزار تن سنگ کرومیت درجه یك ودوتاهشت هزار تن سنگ کرومیت درجه دورا از طریق مزایده بفروش میرساند. داوطلبان شرکت درمزایده می‌توانند برای دریافت برگ شرائط و مشخصات همه روزه در اوقات اداری و حداکثر تاآخر روز ۱۴ر۷ر۴۱ (آخرین روز قبول پیشنهادات)بدفتر شرکت‌فرومد واقع درخیابان دانشکده کاشی ۲ (ساختمان‌شرکت سهامی کل معادن و ذوب فلزات) مراجعه فرمایند .
ضمنا کلیه هزینه حق‌الدرج این آگهی در جرائد بعهده برنده مزایده و میزان سپرده پنج‌در صد کل قیمت پیشنهادی میباشد الف ۵۱۴ ۲
شرکت سهامی معادن فرومد
۲ـ۱ آ ـ ۱۱۵۴۲

بهترین سنگهای موزائیك

سفیدو الوان و پودر برای مصرف کارخانجات موزائیك سازی با نازلترین قیمت و سهل‌ترین شرایط ازشرکت بازرگانی حامد خیابان بوذرجمهری پاساژ نیکپور تلفن ۲۴۸۶۸ خریدرای فرمائید .
سفارشات شهرستانها بااسرع وقت انجام میشود

آگهی مزایده موقوفه

بانظارت اداره اوقاف تهران مقدار هشت سهم ازنه سهم‌از چهار دانك مفروز عبدل‌آباد ورامین باحقابه از رودخانه جاجرود موقوفه مرحوم محمدحسن‌خان‌نوائی باحداقل‌اجاره‌بهای‌سالیانه‌مبلغ ۳۰۰۰۰۰ریال نقدو مقداربیست‌خروارگندم و ۱۶خروار جواز طریق مزایده اجاره داده‌میشود داوطلبان بایستی مبلغ ۳۵۲۰۰ ریال برسم سپرده به‌حساب شماره۴۰۲۸ بانکملی بازار بسپارند و پیشنهاد خود را باقبض سپرده درپاکت سربسته تاپایان وقت اداری روز چهارشنبه ۷ر۶ر۴۱ بدفتر کل اوقاف تسلیم و رسید دریافت دارند . پیشنهادهای رسیده درروز پنج‌شنبه ۸ر۶ر۴۱ساعت ۱۰ صبح در اداره اوقا ف‌تهران خوانده میشود. برای کسب اطلاع از شرایط مزایده به‌آگهی تفصیلی یابدفتر کل اوقاف مراجعه نمایند .
رئیس اداره اوقاف تهران
آ ـ ۷۵۵۵

آگهی رسمی

پیرو آگهی های شماره ۳۴۹۲ ـ ۲۵ر۴ر۳۷و شماره ۱۴۳۲۶ـ ۷ر۹ر۳۹ برطبق نامه شماره ۴۸ـ ۲۸ر۲ر۳۸شرکت سهامی سموم ودفع آفات تنکابن و ماده سه صورت‌مجلس مجمع عمومی مورخ ۲۴اردیبهشت ماه یکهزار و سیصدوسی و هشت خورشیدی مدت اختیارات هیئت‌مدیره سابق از تاریخ صورت مجلس مذکور برای‌مدت چهار سال خورشیدی بمنظور اجرای انجام تعهداتیکه جهت تحصیل وام ازبانك کشاورزی وبانك بیمه بازرگانان و غیره لازم باشد تمدید یافته‌و مراتب در دفتر ثبت شرکتهای داخلی ثبت شهسوار بثبت رسیده است
رئیس ثبت شهرستان شهسوار ـ محمود سالار پور گودرزی

ترازنامهٔ ۱۳۴۰ شرکت سهامی‌عمران‌وآبیاری شمالغرب‌تهران

بانك و صندوق ۶۰ـ۱۳۵۷۲	۳ر۳۰۰۰۰۰	سرمایه	
تعمیرات ۵۰ـ۱۲۰۲۱۰۹		بدهی	۴۴۲۰۵
غیر منقول ۹۰ـ ۲۱۸۲۷۶۱		استهلاك ۴۰ر۶۷۹۲۵	
اثاثیه	۱۱۳۲۲ـ	سود ۳۹ـ۹۷۳۱	
مالیات پرداختی ۱۳۱۰			
مطالبات	۲۲۱۱۴	سود ۴۰ـ۶ر۱۱۳۲۸	
موازنه	۳۴۳۳۱۹۰	موازنه	ر۳۴۳۳۱۹۰
حساب سودو زیان			
هزینه	۲۲۰۷۴۶	فروش آب	۳۰۰۰۰۰
استهلاك	۴۰ـ۶۷۹۲۵		
سود	۶۰ـ۱۱۳۲۸		
موازنه	۳۰۰۰۰۰	موازنه	۳۰۰۰۰۰

آگهی نوبتی و تجدیدی

تعقیب آگهی شماره باطلاع عموم میرساندطبق تصمیم کمیسیون متشکله درفرمانداری سیرجان از این تاریخ آگهیهای نوبتی و تجدیدی‌بخشهای ۳۷ و ۳۸ سیرجان و ۲۰ و ۲۱ بردسیرو کلیه آگهی‌های اجرائی سیرجان و برد سیردر روزنامه اندیشه و آگهیهای نوبتی وتجدیدی بخشهای ۱۲و ۳۵و ۳۶و ۳۹ سیرجان در روزنامه فاتح هردو چاپ کرمان درج و انتشار خواهد یافت علاقمندان بروزنامه مذکور مراجعه و کسب اطلاع فرمایند الف ۲۵۵۴
معاون وزارت دادگستری وسرپرست ثبت‌کل امین

بمناسبت دهمین سال تاسیس استودیو کاراوان فیلم

خورشید می‌درخشد

نردبان ترقی

روزنه امید

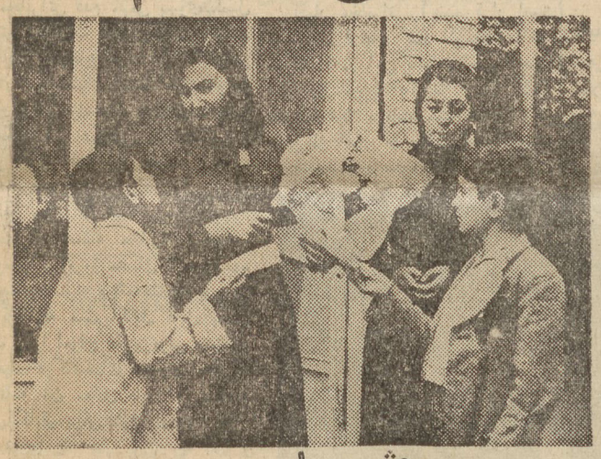
چشم براه

با کپیه‌های جدید

ازصبح سه شنبه دوم مرداد

فستیوال بزرگ

کاراوان فیلم در سینما های

میامی ایران

آسمون جل

گرگ صحرا

آئینه تاکسی

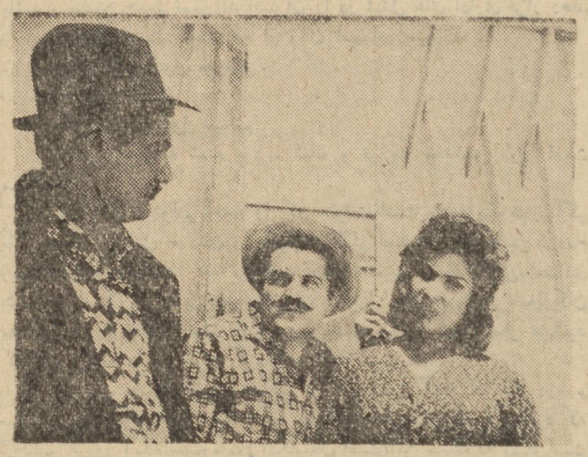
این هم یه‌جورشه

صفرعلی

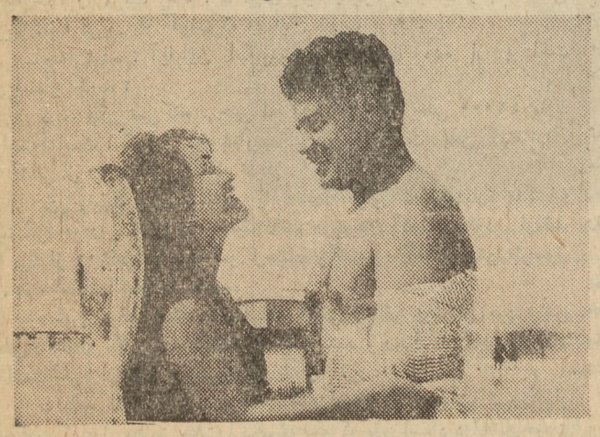
مرغابی سرخ کرده

شاهنشاه بترکیه سفر میکنند

بقیه از صفحه اول

آثار تاریخی اصفهان و شیراز به جنوب عزیمت کرد و پس از دوروز اقامت دراین دو شهر دیروزبتهران مراجعت کرد .

ضیافت دیشب

دیشب از طرف آقای جمال ارکین وزیرخارجه ترکیه ضیافتی بشام در محل ییلاقی سفارت کبرای جمهوری ترکیه در شمیران ترتیب یافته بود ، این ضیافت که آقای اسداله علم نخست‌وزیر ،آقای آرام وزیر امورخارجه‌وعده‌ای‌ازشخصیت های مختلف مملکتی و نمایندگان سیاسی خارجی مقیم تهران درآن حضور داشتند تاساعت یازده شب بطول انجامید .

آقای‌جمال‌ارکین‌تااواخرهفته‌جاری درتهران اقامت خواهد داشت ، مسافرت رسمی آقای وزیر خارجه ترکیه آخر هفته گذشته پایان‌یافته بود .

اعلامیه مذاکرات

ساعت دوونیم بعدازظهر امروز متن اعلامیه‌مذاکرات‌وزرای‌خارجه‌ایران‌ـ ترکیه درتهران و آنکارا انتشار یافت ـ متن اعلامیه مذکور بشرح زیراست :

بنابدعوت دولت شاهنشاهی ایران جناب آقای فریدون جمال ارکین وزیر خارجه ترکیه بریاست هیئتی مرکب‌از:

آقای جاهد ستگی هاینا ـ معاون سیاسی وزارت خارجه ترکیه
آقای امیدهالوك‌بایولکن ـ مدیر سیاسی ورئیس‌قسمت طراحی‌خط‌مشی در وزارت خارجه ترکیه
آقای نژادسونمز ـ مدیر کل‌وزارت مطبوعات‌ورادیو و جهانگردی ترکیه
آقای اردم‌ارنر ـ منشی مخصوص وزیر خارجه ترکیه
آقای اینال یامانر ـ مدیر قسمت در وزارت خارجه ترکیه

از تاریخ ۲۶تا ۳۱تیر ماه ۱۳۴۱ مسافرت رسمی بایران نمودند .

وزیر خارجه ترکیه در مدت توقف خود در تهران افتخار شرفیابی بحضور اعلیحضرت همایون شاهنشاه محمد رضاشاه پهلوی حاصل نمودند و از طرف حضرت جمال گورسل رئیس جمهوری ترکیه از معظم‌له بـرای مسافرت رسمی به آن کشور دعوت بعمل‌آوردند . اعلیحضرت همایـون شاهنشاه با خوشوقتی این دعوت را برای مسافرتی که تاریخ انجام آن نیمه اول آبان ماه ۱۳۴۱ تعیین شده است قبول فرمودند .

وزیر خارجه ترکیه فرصت یافتند که با جناب آقای نخست‌وزیر و سایر رجال ایران ملاقات نمایند .

وزیر خارجه ترکیه و همراهان با جناب آقای عباس آرام وزیر امور خارجه ایران و هیئتی مرکب از :

آقای محمود فروغی ـ معاون سیاسی وپارلمانی وزارت امور خارجه
آقای هوشنك انصاری ـ معاون وزارت بازرگانی
آقای عبدالاحد دارا ـ مدیر کل سیاسی‌وزارت‌امورخارجه
آقای دکتر فریدون دیبا ـ رئیس ادارهٔ اول سیاسی وزارت امورخارجه
آقای احمد میرفندرسکی ـ رئیس اداره امور اقتصادی وزارت امورخارجه
آقای دکتر منوچهر فرتاش ـ کفیل اداره همکاری های بین‌المللی‌وزارت امور خارجه

ملاقات کردند ومذاکرات‌بسیاردوستانه وثمربخشی بین آنان صورت گرفت.

وزرای امور خارجهٔ ایران و ترکیه اوضاع بین‌المللی را با توجه خاص به‌تاثیر آن‌درمنطقه خود مورد بررسی قرار دادند .

در مورد سنتو وزرای امور خارجه دو کشور نسبت به پیشرفت هائیکه تاکنون در اجرای تصمیمات آخرین جلسه شورای وزیران حاصل شده و منظور از تصمیمات مزبور افزایش پیشرفت فعالیت های سازمان بوده است تبادل نظر نمودند .

وزرای امور خارجه دو کشور خوشبختانه در سنجش اوضاع بین‌المللی وحدت نظر داشتند و تاکید کردند که هردو کشور باید به‌مساعی خوددر راه حفظ وتحکیم‌صلح‌و امنیت ادامه دهند .

وزرای امور خارجه دو کشور و هیئت های نمایندگی آنان مسائل‌مورد علاقهٔ طرفین را با روحی که معرف مناسبات دوستی دیرین بین دوکشور است مورد بررسی قرار دادند .

کلیه مذاکرات و ملاقاتها در محیطی بسیار دوستانه و با حسن تفاهم‌کامل صورت گرفت وموجب تشیید استحکام رشته های مودتی که خوشبختانه بین دو کشور متحد موجود است‌گردید.

وزرای امور خارجهٔ دوکشورباتوجه به فایدهٔ اینگونه ارتباطات تصمیم گرفتند که این ملاقاتها در آینده نیز ادامه یابد و وزیر خارجه ترکیه از وزیر امور خارجه ایران دعوت کردند که در اواسط دی ماه ۱۳۴۱ به‌کشور ترکیه مسافرت نمایند .

مصاحبه مطبوعاتی

بعد از ظهر امروز آقای وزیـر امور خارجه ترکیه در یك جلسه مصاحبه مطبوعاتی پیرامون مذاکرات خود در تهران اطلاعاتی در اختیار خبرنگاران خواهد گذاشت . وی‌سپس دریك جلسه معارفه که در انجمن روابط فرهنگی ایران و ترکیه تشکیل می شود شرکت خواهد یافت .

کمك قضات و کارمندان دادگستری بسیل زدگان

آقایان قضات و کارمندان اداری وزارت دادگستری مبلغ ۴۱۳ هزار و ۹۸۵ ریال به آسیب دیدگان سیل اخیر کمك کردندو آقای علم نخست وزیر کتبا از اقدام خیرخواهانه‌آقایان قضات و کارمندان اداری‌دادگستری تشکر کرد .

از بامداد امروز

وزرا

شروع بکار نمودند

● **در بعضی وزارتخانه ها معارفه صورت گرفت‌ودر بعضی دیگر بمناسبت بازگشت وزرای سابق مراسمی برگزار شد**

● وزرای کابینه سابق که به کابینه جدید وارد شده‌اند برنامه های خود را دنبال خواهند کرد

● **وزیر دادگستری گفت : حالا زود است که‌راجع به جریان پرونده‌ها در دادگستری اظهارنظر کنم**

دیشب از طرف جمعیت پزشکان وزارت بهداری برای تجلیل از خدمات آقای دکتر ریاحی وزیر بهداری‌ضیافتی بشام درهتل ونك ترتیب داده‌شده بود

دراین مجلس جمعی از شخصیت های برجسته مملکتی ، پزشکان‌وزارت بهداری روسای ادارات وزارت بهداری بابانوانشان حضورداشتند.

پس‌از صرف‌شام آقای دکترمشعوف رئیس جمعیت پزشکان وزارت بهداری طی سخنان کوتاهی خدمات آقای دکتر ریاحی رادرمدت تصدی خود دروزارت بهداری ستود وازاینکه باردیگر از طرف دولت جدید بوزارت برگزیده شد اظهار خوشوقتی کرد .

آنگاه آقای دکتر ریاحی وزیر بهداری ضمن تشکر از پزشکان‌وزارت بهداری به لزوم همکاری بیشتر و نزدیکتر پزشکان بایکدیگر اشاره کردو گفت : دردولت گذشته سعی شد درراه تامین‌رفاه پزشکان‌قدمهای سودمندی برداشته شود اما بعلت وضع بدمالی دولت صددر صد دراین امر توفیق نیافتیم . در آینده‌نزدیکی سعی‌خواهد شدبرای دلگرم ساختن پزشکان به کارشان نسبت به تامین رفاه و حقوق آنان اقدام مجدانه‌ای بعمل آید .

من میخواهم یك نصیحت هم به آقایان بکنم اصولا مردم توقعشان از پزشك زیاداست بهمین علت ازپزشکان اغلب‌شکایت دارند ،ولی این امر نباید موجب دلسردی ایشان شودبلکه باید در مقابل بیماران قدری بیشتر حوصله بخرج داد . این‌مراسم تا ساعت یازده شب بطول انجامید .

برنامه وزارت بهداری

آقای دکتر ریاحی وزیر بهداری امروز بخبرنگار ما گفت : در وزارت بهداری دنباله برنامه ها و طرحهای تهیه شده گرفته میشود . توسعه مراکز بهداشتی در نقاط روستائی و شهرستانهای دور افتاده در برنامه وزارت بهداری گنجانیده شده است برای اجرای این برنامه کادر فنی با همکاری‌وزارت فرهنگ تربیت خواهد شد . از جوانان دیپلمه تهران و شهرستانها استفاده خواهد شد در مورد افزایش اشل حقوق پزشکان آقای وزیر بهداری گفت : بمحض بهبود وضع مالی دولت ترتیبی داده میشودتا پزشکان از اشل جدیدحقوق خود استفاده کنند .

بافتخار وزیر کار

ازساعت هشتو نیم صبح امروز به عنوان قدرشناسی از خدمات گذشته وانتصاب مجدد آقای خسروانی وزیر کار از طرف کارمندان وزارت کار مراسمی در تالار اجتماعات وزارت‌کار برپاگشت .

دراین‌مراسم از طرف کارمندان وزارت کار ، بیمه‌های اجتماعی و بانك رفاه کارگران سبدگل بزرگی به آقای خسروانی اهداء شد ، آنگاه آقای شفیعی رئیس اداره کل روابط عمومی‌و انتشارات وزارت کاربنمایندگی از طرف همکاران خود از خدمات آقای خسروانی درگذشته ابرازقدردانی نمودو

برنامه وزارت‌کار

امروز آقای خسروانی وزیر کار و خدمات اجتماعی پیراموِن برنامه‌وزارت کار دردولت جدید بخبرنگار ما‌گفت: قسمتی از برنامه جدید وزارت کار دنباله همان طرحها وبرنامه‌های‌قبلی است که همواره اعلیحضرت‌همایونی آنرا توصیه وتاکید فرموده‌اند ، در ادامه برنامه‌های قبلی اصول‌سندیکائی تصویب‌خواهدشد ، کارگران‌درتشکیل سندیکاهای سالم کارگری وهمچنین تاسیس و تعمیم شرکتهای تعاونی کارگری تشویق خواهند شد ،برای علاقمند ساختن کارگران به‌ازدیاد سطح تولید وبهبود وضع کار وترقی منافع کارگاهها اقدامات اساسی صورت خواهدگرفت .

بیمه‌های اجتماعی

آقای خسروانی درمورد بیمه‌های اجتماعی کارگران گفت : سازمان بیمه‌های اجتماعی کارگران با توجه‌به احتیاجات روزافزون اجتماع به‌کار و فعالیت درمحیط سالم توسعه‌مییابد وقانون بیمه‌های اجتماعی کارگران تعمیم داده میشود . تجهیزتشکیلات درمانی کارگران کشورنیز از اهم اقدامات موردنظر وزارت کاراست .

برنامه وزیرراه

بامداد امروز آقای مهندس‌داود رجبی وزیر جدید راه دروزارتخانه حاضر شد وباروسا و مدیران کل راه‌آهن و وزارت راه ملاقات کرد.

آقای مهندس رجبی گفت : در این موقع که حسب‌الامر شاهانه و دعوت آقای علم نخست‌وزیر باوجود کثرت مشغله‌بکار دعوت شده‌ام‌خود راموظف میدانم که اززحمات و خدماتی که آقای دکتر مهندس گنجی که در مدت یکسال گذشته دروزارت راه‌وراه‌آهن انجام داده‌اند کمال قدردانی رابنمایم .

وزیر راه گفت : چندی است‌در باره راه‌آهن ووزارت راه مطالبی در افواه منتشر است که موجب کمال تاسف من میباشد ، امیدوارم پس از رسیدگی در مراجع صلاحیتدار قضائی واهی بودن قسمت اعظم این شایعات به‌ثبوت برسد .

وزیرراه گفت : در وزارت راه‌و راه‌آهن کارمندان صمیمی وفداکار ودرستکار فراوانند ، این افرادمورد حمایت وتوجه خواهند بود ومسلما کسانیکه از راه راست منحرف شده‌اند باید باشد مجازات برسند، لازم بتذکر است که در این مورد اعلیحضرت همایون شاهنشاه دستورات اکید به دولت صادر کرده‌اند .

تغییرات

سخنگوی وزارت راه اعلام کرد که وزیر جدید راه بمنظور تغییرات درکادر مسئولین راه‌آهن مدت یك هفته مطالعه‌خواهد کرد.وی‌افزود: که در پایان هفته وزیر راه نظر خودرا اعلام خواهد داشت .

برنامه جدید

وزیر جدید راه اعلام کرد که برنامه وزارت راه وراه‌آهن را قبلا درهیئت دولت مطرح کرده وپس‌از تصویب در جلسه هیئت دولت آنرا در اختیار مطبوعات قرار خواهد داد .

گذرگاهها

مسئولین راه‌آهن ووزارت راه اعلام کردند که طبق‌نظر کمیسیونی قرار است در گذرگاههای راه‌آهن پلهای فوقانی وتحتانی ساخته‌شودو درهرحال نقشه جدیدی برای‌اینکار مطرح شده است .

وزیر فرهنگ

ساعت هفت بامداد امروز آقای دکتر خانلری وزیر جدید فرهنگ‌به وزارت فرهنگ رفت و مورد استقبال کارمندان آن وزارتخانه‌قرار گرفت.

آقای وزیر فرهنگ سپس بدفتر وزیر فرهنگ رفت و رسما مشغول کار شد .

درساعت هشت بامداد آقایان معاونین ، مدیران کل و روسای ، فرهنگ نواحی تهران، همچنین روسای ادارات مختلف دردفتر کار آقای وزیر فرهنگ حضور یافتند و ضمن خیر مقدم به‌آقای‌دکترخانلری وزیر فرهنگ انتصاب ایشان را به وزارت فرهنگ تبریك گفتند.

آقای وزیر فرهنگ طی بیاناتی متقابلا تشکر کرد و اظهار نمود قیافه اغلب آقایان بنظر بنده‌آشنا است چون با بیشتر آقایان افتخار همکاری داشته ام یا استاد بنده یا شاگرد بنده بوده‌اند و بهمین‌جهت تقریبا کار ما آسان است ومیتوانیم با کمك آقایان قدم‌های موثرتری‌در راه تعمیم و گسترش فرهنگ‌برداریم و نسبت باین موضوع ایمان دارم .

عروسی نکرده ام !

از طرف کارکنان پلی تکنیك دسته گلی تقدیم آقای وزیر فرهنگ شد .

آقای وزیر فرهنگ ضمن تشکر از آنان اظهار داشت :

بنده عروسی نکرده‌ام که آقایان برای بنده دسته گل آورده اید ، در هر صورت تشکر میکنم ولی‌بیش از دسته گل‌بهمکاری آقایان‌احتیاج دارم .

ادامه برنامه گذشته

آقای دکتر خانلری در پایان این مراسم خطاب به آقایان اعضای وزارت فرهنگ گفت :

من برای بهبود وضع فرهنگ به کمك‌آقایان‌وعموم فرهنگیان‌نیازمندم و ما برنامه گذشته وزارت فرهنگ را هم چنان دنبال خواهیم کرد .

اصلاحات ارضی

آقای دکتر حسن ارسنجانی وزیر کشاورزی امروز بخبرنگار ما گفت : امر اصلاحات ارضی دنبال خواهد شد و در برنامه دولت هم بطوریکه میدانید صریحا باین موضوع اشاره شده‌است و شاهنشاه هم در این مورد تاکید کرده اند .

در وزارت دادگستری

ظهر امروز آقای دکتر خوشبین وزیر دادگستری پس از شرکت‌در جلسه هیئت دولت به دادگستری مراجعت کرد .

در این موقع خبرنگاران که از صبح منتظر وی بودند برای‌مصاحبه باطاق وزیر دادگستری رفتند و سئوالات خود را باین ترتیب مطرح نمودند .

ـ برنامه کار شما در وزارت دادگستری چیست ؟

ـ برنامه‌کار ما همان است که امروز آقای نخست وزیر درمصاحبه مطبوعاتی خود بیان کرده است .

ـ آیا تغییراتی در کادر وزارت دادگستری خواهید داد .

ـ در این مورد هنوز هیچگونه مطالعه ای صورت نگرفته است .

ـ در مورد اشل جدید حقوق قضات چه تصمیمی دارید ؟

ـ در این باره نیز هنوز هیچگونه مطالعه‌ای صورت نگرفته است .

ـ نظر شما در مورد مبارزه با فساد چیست ؟

ـ نظر من همان است که امروز از طرف دولت اعلام شد .

ـ با پرونده های موجود در دادگستر از جمله سیوند چه‌خواهید کرد ؟

ـ هیچ . . . هیچ . . . هیچ !

در این موقع یکی ازخبرنگاران از آقای وزیر دادگستری سئوال کرد اگر مطلبی دارید بفرمائید .

من مطلبی ندارم بگویم ،اصولا عدلیه مطلبی ندارد بگوید ، از این پس هم مصاحبه ای هم بعمل‌نخواهد آمد مصاحبه پصاحبه موقوف !

هرچه تاکنون مصاحبه ای بعمل آمده کافی است ،عدلیه درحدود دو هزار ماده قانونی دارد که‌طبق آن از ثبات و ضباط گرفته به بالا عمل خواهند کرد .

نیمساعت بعد از ظهر اولین جلسه مصاحبه‌مطبوعاتی‌آقای دکترخوشبین وزیر جدید دادگستری‌خاتمه یافت.

وزیر دارائی

آقای بهنیا وزیر جدید دارائی ساعت هشت صبح امروز در وزارت دارائی حضور یافت و معاونان و مدیران کل وزارت دارائی با وی ملاقات کردند و مذاکراتی پیرامون وضع بودجه با وزیر جدید دارائی انجام گرفت و گزارشی تسلیم وی گردید .

در ساعت نه و نیم آقای بهنیا برای شرکت‌در جلسه هیات‌وزیران به‌نخست‌وزیری‌رفت‌عصرامروزبودجه کل کشور در کمیسیونی مورد بررسی قرار میگیرد .

وزارت بازرگانی

امروز آقای دکتر غلامحسین ـ جهانشاهی وزیر جدید بازرگانی در باره برنامه خود بخبرنگار ما گفت هنوز خیلی زود است که من بتوانم برنامه خود را اعلام کنم .

بدیهی است دستگاه وزارت ـ بازرگانی و گمرکات بکار خود ادامه خواهدداد و برنامه‌های قبلی‌همچنان انجام خواهد شد و اگر لازم باشد تسهیلاتی‌ایجادخواهدگردیدوتغییراتی درمقررات وسیاست پنجساله‌وارداتی دولت داده خواهد شد .

آقای دکتر جهانشاهی امروز پس از خاتمه جلسه دولت هم نتوانست دروزارت بازرگانی حاضر شودوبرای تحویل کار ها در بنیاد پهلوی‌حاضر شد و قرار است از صبح سه‌شنبه دروزارت بازرگانی حاضر شود و کار خود را آغاز نماید .

وزیر صنایع

صبح امروز آقایان معاونین ،مدیران کل، روسای وزارت صنایع‌و معادن وهمچنین مدیران شرکتهای وابسته به وزارت‌صنایع ومعادن‌درسالن کنفرانس وزارتخانه مزبور حضور یافتند ومقارن ساعت هشت ونیم آقای دکتر ضیائی درجلسه مزبور شرکت کرد وزیر جدید صنایع ومعادن دراین جلسه پیرامون روش وبرنامه کارخود و بخصوص تسریع‌در کار مراجعین و صاحبان صنایع دستوراتی داد و متذکر شدکه برنامه وی در مورد کارمندان وزارت صنایع و معادن تشویق ازکارمندان خوب ودرست و لایق وطرد کارمندان خاطی خواهد بود .

وزیر صنایع‌سپس وزارتخانه مزبور راترك گفتو برای شرکت درجلسه هیئت دولت به‌نخست‌وزیری رفت .

جشن مشروطیت

بقیه از صفحه اول

تائید دولت

در این جلسه آقای سردار فاخر خطاب به نمایندگان سابق اظهار داشت اگر آقایان در میان خود اختلاف سلیقه‌ای هم دارند باید‌کنار بگذارندو دولت را تائید و پشتیبانی کنند تا دولت بتواند بر مشکلاتی که پیش آمده فائق آید .

پس از پایان این ملاقات آقای سردار فاخر حکمت رئیس سابق مجلس شورایملی طی یك مصاحبه بخبرنگاران گفت : معمولا آقایان وکلای دوره بیستم بدیدن من می‌آمدند . دو روز پیش چند نفر از آقایان خواستند در ساختمان‌مجلس با من ملاقات کنند ، من گفتم در منزل من بهتر است ، روی همین نظر ملاقات امروز صورت گرفت .

انتخابات

آقای سردار فاخر افزود : در ملاقاتی که باآقای علم کردم قول دادند انتخابات را انجام دهند ودر واقع انتخابات جزو برنامه دولت است ولی تاریخ انجام آن هنوز معلوم نیست ، چون دولت فعلی با مشکلات زیـادی از قبیل بیکاری ، بی‌پولی وحقوق کارمندان مـواجه است و مجبور است اول آنها را برطرف نماید.

آقای سردار فاخر حکمت سپس گفت: دستجات مختلف نمایندگان مرتبا جلساتی داشتند وامروزعده‌ای از آنها بدیدن من آمدند و در نظر نیست در منزل من جلساتی تشکیل بشود . ولی ممکن است دسته دیگری از آقایان برای دیدن من بیایند و باهم صحبت کنیم .

ساختمان مجلس

آقای سردار فاخر حکمت در باره ساختمان مجلس گفت:پس ازدولت آقای دکتر مصدق هیئت رئیسه‌سنا رادعوت کردم و گفتم لازم نیست شما بساختمان دیگری بروید ، ساختمان فعلی مجلس برای ۶۰نفر مناسب است امامامجبوریم‌ساختمان جدیدی بسازیم که گنجایش‌بیشتری داشته باشد .

ولی آنها ایرادهای بنی اسرائیلی آوردند ورفتند آن ساختمان را ساختند.

ساختمان مجلس شورای ملی را بعلت نداشتن بودجه متوقف کردند ولی در اصفهان هتلی از طرف‌بیمه باهزینه ۶۰ میلیون ساخته شدکه هیچ مناسب نیست ، ساختمان‌پانزده طبقه شرکت نفت متوقف نشد وفقط بودجه برای ساختمان مجلس نبود

جشن مشروطیت

آقای سردار فاخر گفت :درسال گذشته جشن مشروطیت مصادف بامحرم شد ضمنا باوضعی که پیش آمده بود انجام آن امکان پذیر نبود . ولی جشن مشروطیت‌امسال را مفصل در مجلس خواهیم‌گرفت. و درنظر داریم دو شب جشن‌بگیریم یکروز برای‌کسانیکه دعوت می‌شوند از قبیل نمایندگان ووزرا و غیره ویکروز برای مردم عادی .

روی این نظر امسال مجلس در دو شب مشروطیت را جشن‌میگیرد.

در چاپ اول شهرستانها

اسامی وزیران

بصورت کامل چاپ نشده بود

برای مزید استحضار خوانندگان محترم شهرستانها صورت اسامی آقایان وزیران که دیروز حضور شاهنشاه معرفی شدند تجدید چاپ میگردد .

معرفی وزراء از روی تقدم اشغال مقام وزارت انجام میگیرد هروزیری سابقه‌وزارتش بیشتراست‌هنگام معرفی‌وحتی درپذیرائیها و تشریفات رسمی صف مقدم قرار میگیرد و دیروز آقای علم‌نخست وزیر آقایان وزرا را طبق این سنت و سوابق خدمت وزارتی‌آنها بشرح زیربه‌پیشگاه ملوکانه‌معرفی نمود:

آقای نصراله انتظام	وزیر مشاور
تیمسار سپهبد علی اصغر نقدی	وزیر جنگ
آقای مهندس داودرجبی	وزیر راه
آقای عباس آرام	وزیر امور خارجه
تیمسار سپهبد صادق امیر عزیزی	وزیرکشور
آقای عبدالحسین بهنیا	وزیر دارائی
آقای دکتر حسن ارسنجانی	وزیر کشاورزی
آقای عطاءاله خسروانی	وزیرکار
آقای مهندس هوشنك سمیعی	وزیرپست وتلگراف و تلفن
آقای دکتر ابراهیم ریاحی	وزیر بهداری
آقای دکتر غلامحسین خوشبین	وزیر دادگستری
آقای دکتر پرویز خانلری	وزیر فرهنگ
آقای دکتر غلامحسین جهانشاهی	وزیربازرگانی
آقای دکتر طاهر ضیائی	وزیر صنایع و معادن
آقای مسعود فروغی	وزیر مشاور
آقای مهندس صفی اصفیا قائم‌مقام نخست‌وزیر درسازمان برنامه	

ملاقات سفیرکبیر سیلان با معاون وزارت بازرگانی

صبح امروز سفیر کبیر سیلان در کراچی و تهران و بغداد که دیشب بتهران آمده است در وزارت بازرگانی حاضرشد و مدتی با آقای انصاری معاون فنی وزارت بازرگانی درباره‌روابط بازرگانی ایران و سیلان مذاکره کرد .

سفیر سیلان امشب تهران را ترك میکند .

اکنون تقریبا تنها کالائی که از سیلان وارد میشود چای است که دوهزار تن طبق موافقتنامه اخیر دو کشور وارد شده و سیلان‌احتیاج بمقداری حبوبات و خشکبار دارد که پیش بینی میشوداضافه‌برموافقتنامه دو کشور ازایران بسیلان صادر گردد .

دولت بزودی انتخابات را آغاز میکند

بقیه از صفحه اول

برنامه جداگانه چاپ شده است)

در این وقت سئوالات خبرنگاران مطرح شد .

« نماینـده خبر گزاری آسوشیتدپرس» راجع به اخذ کمك‌از امریکا در نظر دارید مذاکراتی انجام بدهید ؟

علم: انتظار داریم دوستان مابما کمك کنند .

مدیر مرد مبارز : با توجه باینکه شما رهبر حزب مردم بوده وهم‌اکنون نیز عضویت این حزب را بعهده‌دارید آیا در کاردولت نظرات وعقاید حزبی را دخالت خواهیدداد ؟

علم :(ضمن اشاره به‌برنامه کار دولت) این برنامه کار دولت بودکه خواندم ودراختیار آقایان قرار گرفت.

نماینده مجله تهران مصور : اینکه به تشکیل انجمن های ایالتی و ولایتی اشاره کردید منظور اجرای همین قانون فعلی است یااینکه در آن تغییراتی خواهید داد ؟

علم‌ـ اگرلازم باشد درآن‌تغییراتی داده خواهد شد ولی بامطالعاتی که بنده در این‌مورد دارم فکر نمیکنم احتیاج به‌تغییری داشته باشد بااین وجوداگرلازم‌شود درآن‌تجدید نظری خواهد شد .

مدیر مرد مبارز : انتخابات‌مجلس شورایملی زودتر شروع خواهد شدیا سنا ؟

علم: در اینمورد باید مطالعه‌کنیم.

خبرنگارسیاسی اطلاعات : آیا در مورد روابط ایران و شوروی‌برنامه‌ای دارید ؟

علم: ما آرزو داریم روابط ما با همسایه شمالی برپایه دوستی کامل استوار باشد .

خبرنگار خبرگزاری فرانسه : آیا درانتخابات احزاب هم شرکت خواهند داشت ؟

علم: بله ـ انتخابات آزاد خواهد بود .

مدیر روزنامه آذرین : آیا شروع انتخابات احتیاج به‌فرمان جدیدی دارد ؟

علم : بنظر بنده همان فرمان‌سابق کفایت میکندولی درهرحال این امر قابل مطالعه است .

خبرنگار پست‌تهران: آیا بودجه‌را پس‌از گشایش‌مجلسین تصویب‌خواهید کرد ؟

علم: خیر منتظر مجلس نخواهیم ماند ، بودجه یك مسئله روز است فعلا بصورت یك دوازدهم تصویب می کنیم تا تکلیف بودجه کل کشور معلوم شود .

نماینده آسوشیتدپرس : انتخابات انجمن های ایالتی وولایتی بزودی شروع‌می شود ؟

علم : بله ، در سراسر کشور .

یکی از خبرنگاران : راجع‌به محدودیت های واردات قرار است تصمیماتی دولت بگیرد ؟

علم : این کار احتیاج‌به مطالعه‌دارد

نماینده خبرگزاری آلمان : غیر از امریکا با سایر کشور ها هم درمورد کمك وارد مذاکره خواهید شد ؟

علم‌ـ شاید ، اگر لازم باشد .

نماینده آسوشیتدپرس: این‌کشور ها شامل انگلستان هم می شود ؟

علم : این ها مسائلی است که در عمل باید روی آن تصمیم‌گرفت

یکی از خبرنگاران : شایع‌است که دولت می تواند سررسید وامها و سفته های خارجی را که اکنون موعد پرداخت آن رسیده تا یکسال بعقب بیاندازه ؟

علم : باید ببینیم ، اگر لازم باشد ...

مخبر پیغام امروز : دولت گذشته برای جبران کسر بودجه تصمیم گرفت از دانشجویان شهریه بگیرد و نیز در نظر داشت با تصویب طرح جدید گذرنامه عوایدی نصیب دولت کند آیا دولت شما از این طرق‌استفاده خواهد کرد ؟

علم (با خنده) آقـای وزیر دارائی در این جلسه نیستند . در اینمورد تصمیمات دولت بموقع اعلام می شود .

خبرنگار اطلاعات: دولت شما سخنگو ندارد ؟

علم :(با خنده) ما آنقدر هاسخن نداریم‌که سخنگو داشته باشیم (خنده شدید حضار)

یکی‌ازخبرنگاران:آیا درست‌است که روز چهاردهم مرداد فرمان‌انتخابات صادرخواهدشد ؟

علم: روز صدور فرمان انتخابات هنوزمعلوم نیست ،بهرحال‌وقتی‌تاریخش اعلام‌شد شماهم‌مطلع خواهیدشد(خنده حضار)

خبرنگار مهرایران : درموردانجمن شهر تهران اقدامی بعمل خواهد آمد؟

علم:درمورد شهر تهران برنامه های خوبی‌داریم .

خبرنگار اطلاعات : برای جبران کسر بودجه چه خواهیدکرد ؟

علم:دولت سابق مطالعـاتی کرد، ماهم مطالعاتی میکنیم وانشاءاله امیدواریم این مشکل راحل کنیم .

یکی‌ازخبرنگاران: جانشین‌سرکار دربنیادپهلوی چه کسی است ؟

علم:بنده دیگر در بنیادپهلوی‌سمتی ندارم ، تعیین جانشین منهم بسته به اراده اعلیحضرت همایونی‌است .

یکی‌ازخبرنگاران: درموردمذاکرات مربوط به نفت و اوپك چه نظر دارید؟

علم: برای ازدیاد منافع کشور هرچه لازم باشد خواهدشد .

یکی‌ازخبرنگاران : باتقسیم‌املاك خودتان موافقت کرده‌اید ؟

علم:بنده‌سالهای پیش در ایـن کار پیشقدم شدم واولین‌کسی بودم که‌به پیروی از نیات شاهنشاه املاك خودرا تقسیم کردم .

مقارن ساعت‌یك بعداز ظهر جلسه مصاحبه مطبوعاتی پایان یافت .

روبوسی باسفیر کبیر

وقتی آقایان علم وانتظام از جلسه خارج شدند دوراهرو باآقای مهندس اردشیر زاهدی سفیر کبیر ایران در لندن برخورد کردند و پس‌ازروبوسی آقای علم باتفاق آقای زاهدی‌به‌اطاق نخست‌وزیر رفتند .

تصویب برنامه دولت

پیش‌از ظهر امروز جلسه فوق‌العاده هیئت‌دولت بریاست آقای علم درکاخ نخست‌وزیری تشکیل گردید و مدت دوساعت مسائل وامور جاری وزارتخانه هامورد بحث قرارگرفت دراین جلسه برنامه کار دولت پس‌از شورو بحث بتصویب نهایی رسید .

حریق انبار موسویان تا امروز ادامه داشت

علت ایجاد حریق سهل انگاری موتورچی کارخانه آرد بود که بدون خاموش کردن موتور قصد تعویض لوله اگزز آنرا داشت

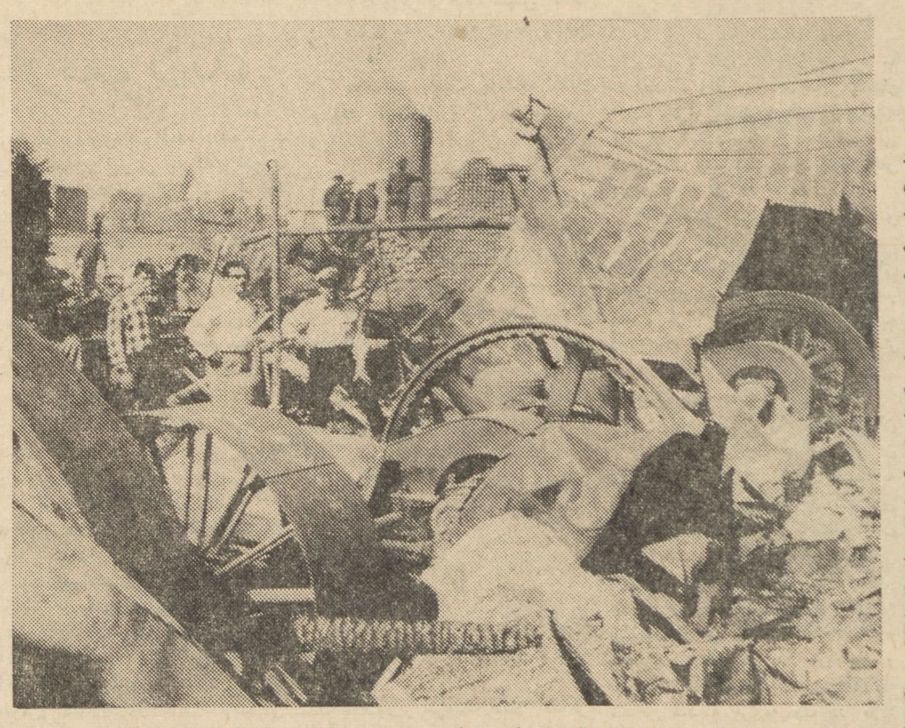

موتور آسیاب که منفجر شد وحریق دامنه‌دار را برپاکرد

دیروز اطلاع دادیم که در نتیجه ترکیدن موتور یك کارخانه آرد حریق مدهشی در بارانداز موسویان واقع در میدان امین‌السلطان بازارچه هرندی رخ داد در اثر این حریق مقدار زیادی از عدل های پنبه‌وروغن و گندم و آرد بکلی سوخت .

خبرنگار ما گزارش میدهد : تحقیقات مامورین باین نتیجه‌رسیده است که حریق دراثربی مبالاتی موتورچی آسیاب کارخانه آرد افضلی روی داده است ، زیرا وی بدون آنکه موتور آسیاب راخاموش نماید مشغول باز کردن اگززموتور که دراثر فرسودگی ترکیده بود، شد و این عمل باعث‌انفجار موتور گردید حریقی که در نتیجه‌انفجار موتور ایجاد شده بود به بازانداز سرای موسویان سرایت کردو این آتش سوزی دامنه دار را برپانمود .

حریق که از ساعت ۱۰ پریشب آغاز شده بود ساعت ٤ صبح‌دیروز خاموش شد ولی بقایای آتش در عدلهای پنبه تا ساعت ۸ صبح‌امروز وجود داشت و امروز مامورین اداره آتش نشانی پس از تلاش فراوان توانستند آتش را بکلی خاموش نمایند صبح امروز پس از خراب کردن یکی از دیوار های بارانداز تخلیه کالاهای‌سوخته‌ازکاروانسرای پور صالح آغاز گردید . قسمت اعظم عدلهای پنبه در این کاروانسرا متعلق به آقای عبدالعلی خلیلی بوده است .

۳۰ کیلو تریاك کشف شد

روز گذشته مامورین اداره مبارزه بامواد مخدره پس‌ازیك ماه فعالیت وتعقیب یك باند قاچاقچی موفق شدند درحدود سی کیلو تریاك کشف‌نمایند

آقای سرگرد سید طاهری‌معاون اداره مبارزه بامواد مخدره در مورد کشف این تریاکها اظهارداشت : از یك‌ماه پیش اخباری بمارسیده بود که یکی‌از قاچاقچیان معروف تهران‌بنام حسن مروی خراسانی معروف به‌حسن زوار تریاك خمیراز افغانستان بایران آورده ودر تهران بفروشندگان جزء میفروشد پس‌از رسیدن این اطلاعات درصدد تحقیق برآمدیم وچون صحت آن مسلم شد باین جهت روزگذشته حسن زوار راتحت نظر گرفتیم و هنگامیکه اوباتفاق یکی‌از همکارانش بنام مرتضی کیارودی در منزلی‌واقع در خیابان تهرانچی کوچه خطابخش مشغول تریاك مالی و لوله کردن‌تریاك بودند آنهارا دستگیر کردیم‌ومقداری درحدودسی کیلو تریاك مرغوب کشف نمودیم .

امروز این دونفر قاچاقچی بدادسرا فرستاده شدندو تریاکها نیز تحویل انبار اداره مبارزه بامواد مخدره گردید

۷ نفر مجروح شدند

در ۲٤ ساعت گذشته ۷ نفر به اسامی حسین‌اشبیهی‌فرزند ابوالحسن ۲۵ ساله ، اسداله خضرائی ۳۱ساله، علیرضا کامیار فرزند رحمت‌اله ٦ ساله ، سرور سروری فرزند جعفر ۳۰ ساله ، طاهره دل آرام فرزند رحیم ۱۰ ساله ، علی محمد فرزند قاسم ٦۰ ساله و اسمعیل یوسفی فرزند فیض‌اله ۳۰ساله‌در اثرحوادث رانندگی مجروح شدند .

در زدوخورد بین مامورین و سارقین مسلح سه ژاندارم کشته شدند

خبرنگار ما در ابادە طی گزارشی اطلاع میدهد بعداز ظهر پریروز در گردنهٔ چاوش واقع در نزدیکی قریه (سده سرحد) ازتوابع شهرستان آباده بین مامورین ژاندارمری وعده‌ای‌سارق مسلح زدوخورد شدیدی درگرفت ودر این زدو خورد دو نفر از مامورین ژاندارمری باسامی مصطفی جان‌مداد ومحمدعلی کیان‌پوربراثر اصابت گلوله کشته شدند ودو ژاندارم دیگرباسامی شعبان شفیعی و خیراله یوسفی بسختی مجروح گردیدند .

ژاندارمهای مجروح بوسیله آقای دکتر هادی رئیس بهداری آباده به شیراز اعزام شدندو جنازه ژاندارمهای شهید نیزطی تشریفات خاصی مدفون گردید و فعلا مامورین ژاندارمری‌در تعقیب سارقین مسلح می‌باشند .

فوت یکی از مجروحین

صبح امروز خبرنگار ما درشیراز تلفنی گزارش داد دیشب سرجوخه ژاندارم شفیعی که در نزدیکی آباده بر اثر زدو خورد با سارقین مسلح مجروح شده و در بیمارستان‌سعدی شیراز بستری بود بعلت خونریزی زیادفوت کرد .

خبرنگار ما در گزارش خوداضافه کرد دیروز آقای سرهنگ عاصمی معاون ناحیه ژاندارمری فارس باتفاق عده ای از مامورین ژاندارمری با تجهیزات کامل عازم آباده شدند تا سارقین و راهزنان مسلح را قلع و قمع نمایند .

در هفته گذشته

۱۹٦ نفر مجروح و مسموم شدند

در هفته گذشته ۱۹٦نفر در اثر حوادث مختلف در تهران مجروح و مسموم شده‌اند از این عده ٦۷ نفر در اثر حوادث رانندگی ، ۱۲ نفر بعلت نزاع ، ۱۷ نفر در اثر سقوط از بلندی و ماندن زیر آوار ، ٤ نفر بعلت سوختگی مجروح شده‌اند در همین مدت۹٦ نفر نیز مسموم‌شده‌اند که از میان آنها ۱۱ نفر شان قصد انتحار داشته‌اند و بقیه در نتیجه خوردن غذای فاسد ، میوه نشسته، خوردن نفت مسموم شده بودند .

گمشده ها

آقای محمود وندەتباه عکس‌بالا مدت چهار ماه است از تهران‌خارج شده واز وی خبری نیست ، هرکس اطلاعی از وی دارد خواهشمند است در اداره روزنامه اطلاعات ، قسمت لاینوتایپ به آقای پرویز خردبین اطلاع دهد و خانواده‌ای را ازنگرانی نجات دهد .

مادرم ناپدیدشده

آقای منوچهر زاد ضمن مراجعه به سرویس حوادث اطلاع داد که مادر وی بانو نصرت (عکس بالا) چهار ماه است که گمشده ومعلوم نیست بکجا رفته‌است وی‌درخواست کرد ، چنانچه خوانندگان ما اطلاعی از مادرش دارند به نشانی دروازه غار گود حاجی ماشاءاله کوچه ۲ متری منزل منوچهر زاد خبربدهند.

صاحب عکس‌بالا عبدالرحیم هرمزی فرزندعلی اهل‌شوشتر دانش‌آموز چند روزاست که‌گمشده واولیاء و کسان وی درناراحتی شدید بسر می‌برند هر کس درهرکجا نامبرده رامشاهده کرد لطفا تلگرافی بدفتر نمایندگی‌اطلاعات درآبادان یاشوشتر اطلاع دهد و خانواده‌ای را خشنود سازد .

برای ترك هروئین شیره‌ای شدند!

دیشب مامورین ژاندارمری‌تهران سه زن و یك جوان را که برای ترك هروئین به شیره روی آورده بودند ، هنگامیکه در خانه زنی در خیابان هاشمی مشغول کشیدن‌شیره بودند دستگیر کردند .

این چهار نفر هما ، فاطمه، مریم، محمد نام دارند و هر چهار نفر جوان و در حدود ۲۵ ساله هستند .

آنها میگفتند : ماهروئینی‌بودیم، چون هروئین گران شده و پول‌هم کم شده تصمیم گرفتیم آنرا ترك کنیم و پس از مدتی مطالعه باین نتیجه رسیدیم که اگر هر روز در موقع معینی بجای کشیدن‌هروئین مشروب زیادی بخوریم و شیره هم بکشیم پس از مدتی از کشیدن هروئین خلاص میشویم و آنوقت ترك شیره هم آسان است .

وقتی از این چهار نفر سئوال شد که چطور باهم آشنا شدید ، گفتند: مامشتریان یك هروئین فروش بودیم و بهمین جهت یکدیگر را شناختیم و در فکر چاره جوئی بر- آمدیم این چهار نفر بدادسرا اعزام شدند و تحت تعقیب قرار گرفتند.

راهبان قطار کشته شد

دیشب یك راهبان ٤۰ ساله راه آهن در اثر تصادف باقطار تهران ـ گرگان کشته شد .

این راهبان بصیر عبادی نام‌داشت او مامور راهبانی در یك تقاطع در کیلو متر چهار بود این محل که در نازی آباد قرار دارد یکی از شلوغ ترین تقاطع های اطراف تهران‌است.

طبق اظهار رئیس ناحیه تهران پلیس راه آهن بصیر عبادی ساعت‌ده دیشب همینکه متوجه نزدیك شدن قطار شد راه عبور اتومبیلها را بست ولی خودش از زیر ریلها دور نشد مثل اینکه فکر کرد که قطار او را که‌راهبان است خواهدشناخت و از برخورد با او خود داری خواهد کرد، ولی قطار آهنین باو نزدیك شد و او را بگوشه ا ی‌انداخت بطوریکه هماندم کشته شد .

رئیس ناحیه تهران پلیس راه آهن گفت : فعلا هیئتی مشغول رسیدگی به این حادثه است .

زنی آتش گرفت ومرد

اصفهان ـ خبرنگار اطلاعات دیروز شخصی بنام علی خدادادی یکی‌ازاهالی(چم‌گردان)بخش‌دیز بژاندارمری مراجعه کرد و اظهارداشت که همسر۳۲ساله‌اش حبیبه درآتش سوخته است‌علی ضمن تعریف ماجرا گفت : من درمزرعه کار میکردم و حبیبه برای پختن غذا به‌آشپزخانه‌رفته بود ولی ناگهان متوجه شدم که حبیبه آتش گرفته است تا من خودرابخانه رسانیدم زنم نیمه جان شده بود بلافاصله حبیبه رابه بیمارستان امین اصفهان منتقل کردم ولی‌متاسفانه‌معالجات موثر واقع نشد وفوت کرد.

چون احتمال داده میشد که حبیبه بعلت اختلافات داخلی خودکشی کرده باشد باینجهت ازطرف ژاندارمری مامورینی‌برای تحقیق دراطراف این جریان به محل اعزام شده‌اند .

چند حادثه

● صبح امروز مرد ۲٤ ساله ای بنام عبدالعلی بایرامی که در میانه در اثر اصابت گلوله به بدنش زخمی شده‌است دربیمارستان سینای تهران بستری شد .

عبدالعلی میگفت موقعیکه مشغول آبیاری بودم تیری باشتباه در رفت و بمن اصابت کرد .

● دیشب‌مادر شوهری بنام‌خدیجه ساکن شهر ری از دست عروسش که توالت کرده و در غیاب پسرش از خانه خارج شده بود ، خود را با زرنیخ مسموم کرد . وی بوسیله مامورین ژاندارمری به بیمارستان منتقل شد و بستری گردید .

سومین قربانی حادثه

دکتر صفوی نائینی رئیس بهداری گلپایگان نیز فوت شد

دیشب آقای دکتر حسن صفوی ـ نائینی‌رئیس بهداری گلپایگان که‌یازده روز پیش طی یك حادثه اتومبیل مجروح شده بود در بیمارستان در- گذشت . با مرگ آقای دکتر صفوی نائینی عده قربانیان حادثه جاده گلپایگان به سه نفر رسید .

روز بیستم تیر ماه اتومبیل جیپ بهداری حامل آقایان دکتر صفوی رئیس‌بهداری گلپایگان ، معظمی‌رئیس حسابداری‌بهداری‌ومشایخی راهنمای آنها که از قریه «وانشان» گلپایگان مراجعت میکرد در بین راه باکامیونی تصادف کرد و هر سه سرنشینان جیپ مجروح شدند مجروحین به بیمارستان فیروز آبادی‌منتقل شدند و بفاصله چند روز آقایان معظمی و مشایخی فوت شدند و چند روز پیش نیز آقای دکتر صفوی بیك بیمارستان خصوصی منتقل شده‌بود مرحوم دکتر صفوی ٤۱ سال داشت و ۸ سال بود که ریاست بهداری- گلپایگان را بعهده داشت . ما ازفوت مرحوم دکتر صفوی نائینی که ضمن انجام وظیفه دچار این حادثه شده و جان خود را از دست داده است متاثریم و ببازماندگان و بستگان و دوستان وی تسلیت میدهیم .

مرحوم دکتر صفوی نائینی

سرپرست شرکتهای تعاونی کردستان فوت شد

دیشب آقای نعمتیان سرپرست شرکت های تعاونی کردستان که چند روز پیش ضمن انجام ماموریتی در نتیجه واژگون شدن اتومبیل مجروح شده بود در بیمارستان سنندج درگذشت .

در این حادثه یکی دیگر از اعضاء بانك کشاورزی بنام آقای اربابی نیز مجروح شده بود .

پس‌از وقوع این‌حادثه آقای دکتر زاهدی مدیر عامل و رئیس‌هیئت‌مدیره بانك کشاورزی دستورداد که‌مجروحین بخرج بانك تحت معالجه قرار گیرند. سرپرست شرکت های‌تعاونی‌کردستان با آنکه چند بار تحت عمل جراحی قرار گرفته بود ولی بعلت جراحات وارده فوت‌شد . اما آقای اربابی نجات‌یافت.

آقای دکتر زاهدی مدیر عامل بانك کشاورزی دستور داده است برای تامین‌زندگی بازماندگان مرحوم‌نعمتیان اقدام لازم بعمل آید .

استخدام دانشیار

بقیه از صفحه اول

هـ۳برك رونوشت مصدق‌شناسنامه و ٦قطعه عکس

ماده ٤ ـشورای هردانشکده در مهرماه هرسال سه تاپنج نفر از استادان دانشگاه را برای عضویت در کمیته رسیدگی مقدماتی‌بمدارك علمی و صلاحیت اخلاقی داوطلبان دانشیاری انتخاب میکند .

هیئت مزبور بکلیه‌مدارك‌وسوابق داوطلبان رسیدگی میکند و اگر داوطلب را واجد صلاحیت علمی و اخلاقی بداند برای‌شرکت‌درامتحان دانشیاری معرفی میکند ریاست‌این کمیته بارئیس دانشکده است .

تجدید انتخاب اشخاص مزبور در سالهای بعد مجاز است .

ماده ٥ـ از داوطلبان دانشیاری در هرمورد بوسیله هیئتی از استادان دانشگاه امتحان بعمل می‌آید هیئت ممتحنه از پنج عضوکه به پیشنهاد رئیس دانشکده و تصویب شورای آن دانشکده تعیین میشوند مرکب است. هیئت مزبور بنظارت رئیس دانشکده انجام وظیفه خواهد کرد.

ماده ٦ـاگر معدل نمراتی که از طرف هیئت ممتحنه داده میشود۱۲ یابالا باشد داوطلب قبول میشود تعداد داوطلبان اگر بیش از یکنفر باشدحق تقدم باکسی است که‌دارای معدل‌بیشتر است .

تبصره ـهیئت ممتحنه در انتخاب دانشیار و تعیین حق تقدم بگزارش کمیته ابتدائی در خصوص صلاحیت اخلاقی و سوابق ومدارك داوطلب نیز توجه خواهدکرد .

ماده ۷ـ درجلسه اختیار کتبی هیئت ممتحنه یك موضوع از میان سه موضوع مربوط برشته دانشیاری‌مورد نظر بقید قرعه تعیین میکند.

به داوطلب ۸ساعت وقت داده‌می شود تا راجع به‌آن موضوع یك‌مقاله تحقیقی بزبان فارسی وخلاصه‌ای‌ازآن بیکی اززبانهای فرانسه .انگلیسی . آلمانی .روسی مینویسد . در مدت امتحان خروج از دانشکده ممنوع است لیکن مراجعه بکتب ومدارك موجود در دانشکده مجاز است .

ماده ۸ـ داوطلبی که‌در امتحان کتبی دارای معدل ۱۲ یابیشتر باشد حق شرکت در امتحان شفاهی خواهد داشت .

ماده ۹ـ امتحان شفاهی عبارت از یکساعت تدریس و نیمساعت مباحثه خواهدبود .

موضوع تدریس دوساعت قبل از جلسه درس ازمیان پنج موضوع بقید قرعه تعیین میشود . داوطلب در این دوساعت بامراجعه بکتب ومدارك در جلسه تدریس علمی که‌با حضور هیئت ممتحنه ودانشجویان تشکیل می شود حاضر میشود .

پس‌از پایان تدریس بحث علمی بین هیئت ممتحنه‌وداوطلب‌انجام میشود تبصره ـدرمورد رشته هائی که توام باکارهای عملی یا آزمایشگاهی است به تشخیص هیئت ممتحنه یك امتحان عملی نیز از داوطلب بعمل‌می آید و نمره آن نباید کمتر از ۱۲ باشد .

در صورت تعداد داوطلبان داوطلبی که‌مجموع نمره شفاهی و کتبی و عملی (اگرباشد) او بیش‌از دیگران است مقدم خواهدبود .

ماده ۱۰ـ درمورد داوطلبانی که بموجب تبصره ماده ۳لایحه تمام وقت از طی دوره استادیاری معاف‌هستندبا داشتن مدارج علمی شامخ از قبیل «اگر گاسیون» کشور فرانسه‌ویامدارج معادل آن از دانشگاههای معتبر دیگر خارجه ممکنست از امتحان دانشیاری معاف گردند. تشخیص این موضوع باکمیته رسیدگی بمدارك و تصویب شورای آندانشکده و تائید شورای دانشگاه خواهد بود .

ماده ۱۱ـرئیس دانشکده مسئول حسن جریان امورمربوط باستخدام دانشیاری‌میباشد .

ماده ۱۲ ازاین پس مقررات مربوط بانتخاب دانشیار که مغایر با این آئین‌نامه است ملغی است .

ماده ۱۳ـاین آئین نامه که‌مشتمل بر ۱۳ ماده و دو تبصره است در شورای دانشگاه بتصویب‌رسیدوبموقع اجراء گذاشته میشود .

انتخاب استادیار

متن کامل آئیننامه انتخاب‌استادیار مشتمل بر ۱۲ ماده و یك تبصره در شماره آینده بنظر خوانندگان عزیز میرسد .

کامیون واژگون گردید راننده کشته‌شد

طبق گزارش خبرنگار مادر نوبران ساوه صبح دیروز کامیون شماره ۲۱۰۰۹ برانندگی علی شاهرودی که از شیراز عازم همدان بود در بیست کیلومتری نوبران ساوه‌بعلت نامعلومی واژگون شد دراین‌حادثه راننده کامیون براثر شدت‌جراحات وارده جان سپردازطرف ژاندارمری نوبران جریان تحت رسیدگی است

تلفن مستقیم سرویس حوادث ۳۰۲۵۶۹

در تصادف تاکسی بادرخت زنی کشته، مردی مجروح گردید

اصفهان ـ خبرنگار اطلاعات دیروز تاکسی شماره ۱۲۲۸۱۳ برانندگی منصور حاجیان که بادونفر مسافر از لنجان عازم اصفهان بود در بین‌راه بعلت سرعت زیاد بادرختی تصادف کرددراین حادثه یکی ازسرنشینان تاکسی که هویتش معلوم نیست کشته شد ومسافر دیگری بنام صاحب خرسندی مجروح گردید. جریان این حادثه در دادسرای شهرستان‌اصفهان تحت‌رسیدگی است .

کوهنوردان جوانی را از مرگ نجات‌دادند

دو گروه از کوه نوردان موفق شدند جوانی را که قصد خودکشی در آبشار دو قلو داشت نجات‌دهند. بعد از ظهر روز چهار شنبه گذشته از طرف کلانتری‌در بند به‌فدراسیون کوهنوردی اطلاع داده‌شد که جوانی در آبشار دو قلو دست بخودکشی زده است. ازطرف فدراسیون آقایان جمشید فیضی، احمد همایون صادقی از کانون کوهنوردی تهران و آقای حسن ابن احمدی از گروه کاوه مامور نجات این جوان شدند و پس از گرفتن نشانی‌های لازم‌از کلانتری با وسائل کمك های اولیه و برانکار بطرف آبشار دو قلو حرکت کردند و سر انجام نیمه شب جوان مورد نظر را پیدا کرده‌و از طریق کلانتری محل در بیمارستان‌رضا پهلوی‌بستری نمودند .

جیب بر محترم

جنابعالی که گواهینامه رانندگی، سند اتومبیل آستین ۲۱٦۷۵ دفترچه بیمه،معافی‌نظام‌وظیفه،کارت‌خبرنگاری روزنامه اطلاعات و چك تضمین‌شده ده‌هزارریالی مرا زده‌اید ،باید بدانید که تهیه المثنی این اوراق که هرروز بدردم میخورد با وضع دستگاههای اداری کنونی چقدر مشکل است ،پس خودتان وجدانتان را حکم قراردهید پول‌نقد را بردارید و اوراق راباپست بآدرس روزنامه اطلاعات بفرستید و مطمئن‌باشیددر این‌باره ازشماشکایت نمیکنم .

نوشیروان کیهانی‌زاده

از صبح سه‌شنبه ۲ مرداد

درسینماهای رویال ـ هامای ـ رکس

مخوف ترین فیلم دلهره‌آور ازعملیات جنایت آمیز فرقه معروف «تونك» که دراوایل قرن بیستم کشور چین رابا جنایات خود بلرزه درآورده و دشمنان خویش را بیرحمانه باتبرزین میکشتند.

محصول استودیو«هامرفیلم» سازنده‌فیلمهای«دراکولا» «نفرین فرانکنشتین» وده‌ها فیلم دلهره‌آور دیگر...

گی‌شا مظهر پاکی ونظافت
روح جلا
نور صفا
ابراز سلیقه
خانم‌کدبانوگی‌شا یارو
همکار شما در خانه

Geisha گی‌شا

گی‌شا بزودی معرفی و درهمه‌جا ظاهر میشود.

از امروز مطالعه بودجه

بقیه از صفحه اول

آقای شعاعی وزیر دارائی کابینه شریف امامی و بعد آقای بهنیاوزیر دارائی کابینه دکتر امینی بودجه سال چهل رامورد بررسی قراردادند و سرانجام آقای بهنیا آنرا تقدیم هیات وزیران نمود .

راه حل های جدید

همانطوریکه درشماره روزگذشته مورد تفسیرقرار گرفت برای متعادل ساختن بودجه چهار راه حل بنظر دولت گذشته رسید که یك راه حل آن فقط مورد قبول قرارگرفته بود و آنهم تقلیل هزینه بود ، این تقلیل هزینه اول در دوره آقای بهنیا آغاز شد بعد در زمان آقای هنجنی و آقای دکتر آموزگار تعقیب شد . اما سر انجام معلوم شد که برای رفع کسر بودجه تقلیل هزینه ها به تنهائی کافی نیست .

راه‌حل های‌بعدی هم معلوم‌نیست که مورد قبول دولت جدید قرار گیرد .

در حال حاضر پیش بینی واظهار امیدواری میشود که راه حل های جدیدی برای از بین بردن کسر بودجه پیدا شود .

این راه حل ها یکی به تعویق انداختن پرداخت اقساط وام هائی است که سررسید آن در سال جاری میباشد .

اصولا پرداخت اقساط وامها در سال گذشته و سال جاری‌سنگین‌تر از سال های قبل و بعد میباشد .

اگر دولت موفق شود که این اقساط را برای یکسال عقب‌بیاندازد حداکثر معادل ۵۰۰ میلیون تومان از کسر بودجه کم خواهد شد.

دریافت کمك خارجی

درمحافل مالی و سیاسی پیش‌بینی میشود که بامذاکرات جدیدمیتوان از دولت امریکا ۳۰ میلیون دلار کمك سال قبل را برای امسال گرفت ، این کمك بعنوان کمك به‌وزارت جنك در ازبین‌بردن کسری بودجه نقش اساسی راخواهدداشت بعداز تمام کوشش‌های‌دولت گذشته فعلا بودجه بیش‌از ٦٦۰ میلیون تومان کسری دارد درصورت‌دریافت ۳۰تا ۵۰ میلیون دلار کمك ازخارج حداقل نصف آن از بین میرود.

بدهی های سال گذشته

یك قلم مخارج وپرداخت های ضروری دوماه آینده اینست که هنوز نیمی از اسناد هزینه سال‌قبل یعنی اندکی کمتر از ۲۰۰ میلیون تومان از بدهی دولت بابت هزینه های سال گذشته باقیمانده است که باید تاآخر مهرماه پرداخت شود

دراین دوماه خرج خود دولت هم بجای خود باقی است ، بنابراین دولت باید در دوماه آینده کوشش فراوانی بعمل آورد تا حداقل‌بتواند ۲۰۰ میلیون تومان بدهی خود را بپردازد .

اما وضع درآمد در دوماه آینده چندان رضایت بخش نیست زیرا ماه تیر معمولا بهترین ماه مالیاتی است در حالیکه از ماه مرداد و شهریور میزان وصولی مالیات یك مرتبه تنزل میکند.

درمورد حقوق گمرکی هم ماه خرداد و هم ماه تیر وضع موفقیت آمیزی داشته است . اما در ماههای بعد بعلت تقلیل بخشودگی سود بازرگانی جدید ترخیص کالا کم شده ودرآمد گمرك هم بهمین‌میزان تقلیل میبابد .

درآمد گمرکی

درچهار ماه اول سال جاری که امروز روز آخر آن میباشد گمرك بابخشودگیها و تسهیلاتی که در زمینه سود بازرگانی فراهم کرد قریب ۲۲۰ میلیون تومان وصول کرد.

این مبلغ در حدود ۸ میلیون‌تومان بیشتر از رقم پیش‌بینی‌شده‌دربودجه بود زیرا درآمد سال جاری گمرك ۸۵۰میلیون تومان در بودجه‌تخمین زده شده است .

تجدید نظر در سودبازرگانی

موفقیت تصویب نامه اصلاحی مقررات عمومی که در زمینه سود بازرگانی بخشودگی قابل توجهی رابهمراه داشت موجب شد که نظر جدیدی دردستگاههای‌اقتصادی پیداشود . نظر جدید اینست که دولت باید در مورد سود بازرگانی کالاهای وارداتی تجدید نظر کند وآنرا تاحدی که در سه ماه اول سال‌جاری اجرامیگردد تقلیل دهد یاحداقل برای کالاهای موجود در گمرك نوعی تسهیلات فراهم کند که کالاهای موجود در گمرك ترخیص شود درنتیجه‌درآمد دولت از این محل افزایش یابدوالادرآمد گمرك در هشت‌ماه‌آینده ازدحدفعلی خیلی پائین‌تر خواهد بود.

سکوت وزیر دارائی

وزیر دارائی جدید درموردبودجه فعلا سکوت نموده و روز گذشته‌در پاسخ خبرنگار ما که پرسید با بودجه چه خواهید کرد گفت فعلا سکوت پیش‌بینی میشود که این سکوت چندان بطول نیانجامد زیرا وزیر دارائی جدید با کلیات بودجه آشنائی دارد و مسلما باقبول پست وزارت دارائی راه حلهائی هم درنظر دارد .

گزارشها و تفسیرهای خبرگزاریهای خارجی

پیرامون کابینه جدید ایران

تفسیر های گوناگون‌خبرگزاریها و مطبوعات خارجی پیرامون کابینه جدید و اقدامات آن،امروزمهمترین اخبار خبرگزاری‌ها را درباره‌ایران تشکیل میداد ، خبرگزاریها دراین تفسیرها پیرامون برنامه کار دولت جدید بحث کرده‌اند .

انتخابات اولین کار دولت

خبرگزاری فرانسه دراین باره گزارش میدهد : ـنخستین کار دولت جدید تهیه مقدمات انتخابات ایران خواهد بود .

آخرین پارلمان بلافاصله پس‌از روی‌کار آمدن آقای دکتر امینی در ماه مه ۱۹٦۱ بعلت غیر قانونی بودن‌جریان آن از طرف شاهنشاه منحل گردید .

در کابینه ای که آقای علم تشکیل داد ،چند نفر از وزیران کابینه امینی مخصوصا آنهائیکه پست های حساس کشاورزی ، جنك و کشور و خارجه‌را در دست‌داشتند در مقام خود باقی مانده‌اند .

انتخاب آقای بهنیا بسمت وزیر دارائی در محافل سیاسی تاحدی با شگفتی تلقی شده‌است بهنیا که همان پست را در کابینه دکترامینی بعهده داشت در اواخر سال گذشته بعلت اختلافاتی که‌باوزیر کشاورزی در مورد هزینه اصلاحات ارضی‌پیدا کرده‌بود ازمقام‌خوداستعفا کرد.

آقای علم نیز مانند آقای امینی در برابر مسئله کسر بودجه که حل آن شرط اساسی اجرای سومین برنامه پنجساله اصلاحات ارضی‌است قرار دارد .

تعیین‌آقای ارسنجانی بسمت‌وزیر کشاورزی نشان میدهد که این اصلاحات مهم متوقف نخواهد شد.

تهران ـ خبرگزاری آلمان ـ۲۱ ژوئیه ـ شرکت وزیران‌خارجه و کشاورزی دولت امینی دردولت‌جدید ایران که بریاست امیر اسدالله‌علم تشکیل شده از نظر ناظران‌سیاسی نشانه تمایل دولت علم به ادامه سیاست خارجی امینی و برنامه اصلاحات ارضی تلقی شده‌است .

در کابینه علم شش‌وزیراز کابینه امینی شرکت دارند . بهنیا وزیر دارائی کابینه علم چهره جدیدی است ، وی یکی از بزرگترین کارشناسان مالی ایران است و انتظار میرود بحران بودجه را که موجب استعفای امینی گردیده بود حل کند .

ناظران سیاسی تهران اظهار اطمینان میکنند که‌نخست‌وزیرجدید ایران بزودی انتخابات پارلمانی را برگزار خواهد کرد .

اقدام بشروع انتخابات

تهران ـ آسوشیتدپرس ـ ۲۱ ژوئیه ـ منابع موثق امروزگزارش دادند که در نخستین جلسه کابینه علم که در حضور شاهنشاه‌تشکیل شد معزی‌الیه به نخست وزیرجدید و وزیرانش‌دستو داده‌اند که اقدامات مقدماتی را برای برگزاری‌انتخابات پارلمانی دراین کشور بعمل‌آورند.

وزیران کابینه علم بعد از جلسه فوق‌الذکر به خبرنگاران اظهار داشتند که شاهنشاه دستور داده‌اند دولت علم نیز همان‌برنامه‌شش‌ماده‌ای را که بدستور شخص شاهنشاه به وسیله امینی بمرحله اجرا گذاشته شده بود ادامه دهند .

این برنامه شش ماده‌ای شامل اصلاحات ارضی ، تثبیت اقتصادی، تشکیل انجمنهای شهر و دهات ، رفاه کارگران ،جمع‌آوری‌علی‌السویه مالیات و تهیه یك بودجه متعادل است .

ادامه اصلاحات ارضی

تهران ـ آسوشیتد پرس ـ ۲۱ ژوئیه ـ ظهر دیروز امیر اسدالله‌علم نخست وزیر جدید ایران کابینه خود را در کاخ سعد آباد بحضور شاه ایران معرفی کرد . اسدالله‌علم که جانشین دکتر علی امینی شد هشت تن از وزرای کابینه نامبرده از جمله دکتر ارسنجانی وزیر کشاورزی را بعضویت دولت خود پذیرفته است .

شرکت ارسنجانی در کابینه‌علم نشانه بارزی است که نخست ـ وزیر جدید مصمم است برنامه اصلاحات ارضی دکتر امینی را کماکان و با همان شدت ادامه‌دهد در دولت قبلی ارسنجانی در اجرای قانون اصلاحات ارضی سهم‌بزرگی بعهده داشت . وقتی که قانون اصلاحات ارضی در سراسر ایران اجرا شود بیش از شانزده میلیون افراد این مملکت از آن بهره‌مند خواهند شد ، در طی شرفیابی دو ساعته امروزظهر پادشاه ایران‌وامر صریحی برای آغاز انتخابات مجلس و سنا صادر کردند و همچنین تاکید کردند که برنامه اصلاحات ارضی باید باشدت بیشتری اجرا گردد .

پس از پایان مراسم معرفی چند تن از وزراء به خبرنگاران گفتند که شاهنشاه نسبت باحد ای فرمان شش ماده‌ای انتخابات تاکید فراوان نمودند .

در روز های آخر حکومت دکتر امینی مسئله نبودن مجلس و تاخیر در انتخابات بصورت مشکل‌بزرك و خطرناکی در آمده بود بهمین ـ مناسبت پاره‌ای از مطلعین عقیده دارند که نه تنها مشکل بودجه باعث استعفای دولت دکتر امینی گردید بلکه تظاهرات دامنه داری که از طرف مخالفین جناح چپ و راست برای چهاردهم مرداد که مصادف‌با روز مشروطیت ایران‌است ترتیب داده شده بود سقوط دولت را تسریع کرد . مخالفین دکتر امینی تصمیم داشتند طی این تظاهرات در برابر ساختمان پارلمان که فقط فاصله کمی از منزل نامبرده دارد اجرای انتخابات فوری را خواستار شوند . همین مطلعین‌عقیده دارند که چون دکتر امینی احتمال تصادم و زد و خورد را غیر قابل اجتناب میدانست تصمیم گرفت با استعفا باین غائله خطرناك خاتمه دهد .

نامه آقای سرهنك جشنیان

درباره‌خبر مرتاض بروجردی

اداره محترم روزنامه اطلاعات

در شماره ۵٦۸۹ و ۵٦۹۰ روزنامه کیهان راجع‌بمرتاض بروجرد اخبار مجعولی‌درج شده‌است‌و مثل این است که‌خارج از جنبه خبری و فکر تکثیر فروش روزنامه ، گردانندگان دستگاه کیهان برای‌شخصی که اگر دیوانه نباشد گدائی بیش نیست ، در صدد مذهب تراشی‌هستند. حقیقت موضوعی که بصورت مجعول در روزنامه کیهان چاپ شده این است که شخصی مرتاض نما که بوسیله دیگران بخانواده اینجانب معرفی شده بود مدعی شد که باتوسل بقرآن کریم میتواند وسیله نجات بیماران مصروعی را که بنظرش جنبه روحی دارد فراهم نماید .

متاسفانه مخبرین دروغپرداز کیهان دراین‌باره برای بیماران جعلیاتی سرهم کرده‌اند که ابدا باحقیقت وفق ندارد . نوشته‌اند :

«بیماران دردخمه‌ای تاریك ومقفل و محصور از سوزن ، زیر نگاه سوزان چشمان ترسناك‌مرتاض ، زنجیر شده و زندانی بوده‌اند و از بیم آزار مرتاض ، پناهنده به بزرگترین خود میشده‌اند ...»

خوشبختانه محل سکونت بیماران که منزل اینجانب است سالها اداره دادگستری شهرستان بروجرد بوده و اکثریت اهالی آشنائی کامل بوضع ساختمانی آن دارند و میدانند خانه‌ایست مشجر بااطاقهای بزرك و روشن وابدا دخمه تاریك مورد ادعای روزنامه کیهان‌و یازیر زمینی که به‌آن نام دخمه بتوان اطلاق‌کرد درآنجا وجودندارد،خانه‌مزبور محل سکونت مادر بزرك اطفال اینجانب است و فرزندان من بنام پری و برادر او که مخبرین جاعل کیهان بخلاف حقیقت یکی را ۸ساله و دیگری شاگرد کلاس ۸ و بطور غیرواقع ، مفلوج‌نوشته‌اندهمیشه بانهایت آزادی دراین خانه بسربرده‌اند و از طرف هیچکس حتی برای یکساعت هم که شده‌است مقید و محصور نبوده‌اند و هیچگونه‌محدودیتی نداشته‌اند دوطفل دیگر هم نیز شب و روز نزد مادر بزرك خود و پرستاران مخصوصشان بسر برده و میبرند و بهیچوجه آزادی آنهابوسیله مرتاض مورد ادعای روزنامه کیهان سلب نشده‌است .

اظهارات منسوب به‌مرتاض شیاد در زندان نیز اگر مثل بقیه‌این جریان بوسیله مخبرین دروغپرداز کیهان جعل نشده باشد برای فرار از مجازات است وشاخ و برك دادن باظهارات وی بوسیله مخبر نماها نیزبرای سوق دادن مردم بخرافات و ترویج و توسعه خرافات پرستی‌است که موسسه کیهان مامور تامین آن‌است . عکس گراور شده در روزنامه کیهان شماره ۵٦۹۰ نیز جعلی است و عکس دختر من نمی‌باشد و مسلم است که مخبرین جاعل کیهان را مورد تعقیب قانونی قرار خواهم داد.

سرهنك بازنشسته‌ـجشنیان

آ ـ ۷٦۳۱

از مالکین اراضی کوی ماهدشت وخرگوش دره

تمنا میشود تا آخر مرداد ۱۳٤۱ برای مذاکره درباره عمران کوی‌نامبرده با در دست داشتن سند مالکیت بدفتر سازمان فنی‌و عمرانی «ب ـ ص» واقع در خیابان‌شاه چهارراه کاخ‌کاشی ٤۸طبقه دوم مراجعه فرمایند .

ساعات پذیرائی: صبح از نه‌ونیم تا دوازده عصر از شش‌و نیم تا هشت و نیم

آ ـ ۷۵۹۳

داستان این فیلم هیاهو و خشم عجیبی درسراسر انگلستان بپاکرد

آ ـ ۱۱۵٦٦

تبریکات

انتخاب مجدد جناب آقای دکتر ریاحی بوزارت بهداری نشانه تشویق از خادمین بملك و ملت است . این حسن انتخاب را بجامعه پزشکی ایران ، بخصوص جناب‌آقای علم نخست‌وزیر ایران تبریك می گوئیم .

ازطرف کارمندان فنی‌روزنامه‌اطلاعات ـ حاج‌سید مجتبی‌ناصری

جناب آقای امیر اسداله علم نخست وزیر محترم ایران

دراین موقع که‌حسب‌الامر بندگان اعلیحضرت همایون محمدرضا شاه پهلوی ارواحنا فداه زمام امور کشور بکف باکفایت آنجناب‌سپرده شده و وزیران کابینه آنجناب هم از اشخاص لایق و کاردان و شاه پرست و ملت دوست و ایرانی الاصیل انتخاب شده‌اند مخصوصا وزیر محترم دادگستری جناب آقای دکتر غلامحسین خوش‌بین که از قضات عالی‌رتبه و محبوب تمام دستگاههای دادگستری و ادارات وابسته به‌آن میباشند طلیعه امیدواری کاملی میباشد شورای عالی سردفتران تهران تبریکات صمیمانه و ادعیه خالصانه خودرا تقدیم‌حضور مبارك نموده و از درگاه خداوند متعال مسئلت دارد بامراتب شاه‌دوستی جنابعالی و پیروی از منویات مبارك شاهانه رعایای شاهنشاه یعنی ملت ایران برفاه و آسایشی‌که شاهنشاه محبوب همیشه برای آنها در نظر داشته و دارند برسند .

باتقدیم احترامات شایسته ـ رئیس شورای عالی سردفتران‌تهران

آ ـ ۱۱۵۸۸ **ابوالقاسم ملایری**

سرور گرام جناب آقای امیر اسداله علم

انتصاب آنجناب را بمقام نخست وزیری وجناب آقای دکترجهانشاهی را بمقام وزارت بازرگانی صمیمانه تبریك عرض مینماید .

آ ـ ۱۱۵٦۰ **محمد گرایش**

جناب آقای نخست وزیر محبوب

محترما انتصاب مجدد تیمسار سپهبد امیر عزیزی وزیر محترم کشور را که از امرای بزرك ارتش شاهنشاهی و از صاحب منصبان صحیح العمل و منزه و محبوب همه افراد هستندبه آنجناب تبریك عرض مینمائیم .

محمد جواد خرم آبادی ـ محمد خرم‌آبادی ـمحمد باقر خرم‌آبادی ـ حسین خرم آبادی .

آ ـ ۷٦۲۹

جناب آقای امیر اسداله علم نخست وزیر محبوب ایران

انتخاب جنابعالی بسمت نخست‌وزیری باعث خوشوقتی کلیه‌ملت شاهدوست و میهن پرست ایران است .

چاکران بنمایندگی ساکنین شرق خواجه نظام‌الملك توفیق جنابعالی را باعنایت و لطف خداوند و پشتیبانی شاهنشاه معظم خواستارند

رئیس شورای محلی عمران و آبادی شرق خواجه نظام‌الملك

نصراله احمری ـ اربابی ـ باقی‌زاده ـ لشگری‌نژاد ـ متشرعی‌ـ افشار

آ ـ ۷٦۵۷

بکارهای گران مرد کار دیده فرست

انتصاب جناب آقای امیر اسداله علم سرباز رشید وطن رابسمت نخست وزیری بملت فداکار ایران تبریك میگویم .

آ ـ ۷٦۵۵ **سرهنك حکیم‌زاده**

جناب اسدالله علم نخست‌وزیر محبوب

احراز مقام نخست‌وزیری که از طرف شاهنشاه محبوب بشما تعویض گردیده ارادتمند قدیمی صمیمانه تبریك‌عرض می نماید . **شرکت واحد ـ سروان هوشنك شریلو**

جناب آقای اسداله علم نخست‌وزیر محبوب ایران

درچنین موقع که زمام امور کشور بامر شاهنشاه معظم بکف باکفایت آنجناب قرار گرفته تابمشکلات ملت ایران سروسامانی داده شود برای صنف کفاش باعث خشنودی ومسرت است لذا موفقیت‌آنجناب را از درگاه حضرت احدیت خواستاریم .

اتحادیه صنف کفاش ـ مهدی نوش‌فر

جناب آقای عزت‌اله اوزار

انتصاب جنابعالی را بسمت ریاست صنف لاستیك فروش ها تبریك وموفقیت شمارا خواهانم .

آ ـ ۷٦۹۱ **هایراپت گریگوریان**

جناب آقای امیر اسداله علم نخست‌وزیر محبوب

بانهایت مسرت انتصاب جنابعالی را که ازرجال باشخصیت و لایق و درستکار این کشور میباشید بمقام محترم نخست وزیری و همچنین کلیه آقایان وزراء کابینه آنجناب که همگی از رجال شریف وترقیخواه انتخاب فرموده‌اید باعث خورسندی عموم اصلاح طلبان واقعی گردیده اینك با کمال افتخار موقع را غنیمت شمرده بهترین تبریکات خالصانه خودرا به حضور مبارك عالی و همکاران‌ارجمندت معروض داشته‌امیدواریم باتائیدات خداوند بزرك وباپشتیبانی عموم ملت نجیب ایران درراه منویات عالی شاهنشاه عظیم الشان که رفاه و آسایش ملت بخصوص طبقات تولید کننده زحمت کش وترقی وعظمت میهن عزیزما است توفیق و موفقیت حاصل فرمائید .

از طرف کسبه میدان امین السلطان‌و اهالی شاه دوست جنوب شهر

آ ـ ۷٦۷۹ **حاجی خان خدا داد ـ حسن خداداد**

جناب آقای دکتر خانلری وزیر محترم فرهنك

انتصاب جنابعالی را بوزارت فرهنك صمیمانه تبریك میگوییم .

عالم نورشرق دبیر دبیرستان نوباوگان ضرابی

جمعیت مبلغین علوی انتصاب جناب آقای اسداله علم را بمقام‌شامخ نخست وزیری تبریك گفته و موفقیت ایشان را در انجام خدمات خطیر مملکتی به شاهنشاه محبوب و ملت ایران از درگاه قادر متعال خواستار و مترصد است .

دبیر جمعیت مبلغین علوی الاحقیر حاج سید حسن‌احمدی شیرازی

جناب آقای امیر اسداله علم نخست‌وزیر محبوب

انتصاب آنجناب را بمقام نخست‌وزیری تبریك عرض نموده وتوفیق خدمتگزاری بشاه و میهن عزیز را از خداوند متعال مسئلت دارد .

از طرف اهالی خیابان ارجمندی دزاشیب ـ حسن ارجمندی

سرکار سرهنك مهندس رضا خوشکام

ابلاغ ترفیع شما را صمیمانه تبریك عرض میکنم موفقیت های بیشتری برای سرکار آرزومندم .

آ ـ ۷۷۱۱ **حسین غازی زاده**

جناب آقای علم نخست وزیر محبوب

انتصاب جنابعالی را بمقام نخست وزیری صمیمانه تبریك عرض نموده و موفقیت آنجناب را نسبت بخدمت میهن و شاهنشاه معظم از خداوند خواستارم .

از طرف اهالی خیابان سیروس ـ حاج حسین کریمی

جناب آقای اسداله علم

در این زمان حساس که بامرجهان مطاع ملوکانه ریاست دولت بکف باقدرت جنابعالی سپرده شد دوستان حزبی تاسر حد جان درنیل به آرمان های ملی و خدمات صادقانه شخص اول مملکت شما را یارا خواهند بود .

آ ـ ۱۱٦۰٤ **دبیر تبلیغات حزب مردم ساری محمدعلی زارع**

دو دوشیزه در وزارت پست و تلگراف متحصن شده‌اند

امروز چهار روزاست که دودوشیزه باسامی میناعدل وحشمت آیرملو که بقرار اطلاع دانشجوی آموزشگاه‌عالی پرستاری اشرف پهلوی‌بودند دروزارت پست‌و تلگراف متحصن شده‌اند .

این دودختر میگویند که مسئولین آموزشگاه بدون توجه بوضع زندگی‌و سرنوشت آنها بعنوان عدم رعایت آئین نامه آموزشگاه آنها را از آموزشگاه اخراج کرده‌اند و درحدود ۵ماه است که بکلیه مراجع طی‌نامه های متعدد شکایت کرده و نتیجه نگرفته‌اند بهمین علت ناچار شده‌اند مانند قدیم در تلگرافخانه متحصن شوند .

آخر وقت امروز آقای مهندس سمیعی وزیر پست وتلگراف پس از اطلاع‌از جریان واقعه این دودختر را باطاق‌خود پذیرفت ووعده کرد ازطریق لازم نسبت برفع شکایت آنها اقدام بعمل آورد .

دو درمانگاه جدید در دو دهکده تاسیس یافت

دو درمانگاه جدید از طرف سازمان شاهنشاهی خدمات اجتماعی در قراء خشك فراهان علیا واران کاشان طی مراسمی باحضور مقامات‌دولتی و معاریف محل افتتاح یافت و شروع بکار کرد .

در درمانگاه های‌سازمان شاهنشاهی‌دارووددرمان برای همه‌دردمندان رایگان است و درصورت لزوم بیماران بستری میشوند .

انتصابات

درراه‌آهن

آقای حسن ملك‌جامعاون کارگزینی باموافقت شورای عالی اداری کشور بریاست تشکیلات راه‌آهن

پیش‌بینی وضع هوا

پیش‌بینی وضع هوای ایران تاظهر فردا بدین قرار است :

هوای سواحل دریای مازندران و نواحی آذربایجان کمی تا قسمتی‌ابری خواهد بود .

هوای‌تهران وبقیه نقاط ایران‌صاف گاهی همراه با کمی ابر پیش بینی می شود .

گرمترین نقاط در ۲٤ ساعت گذشته آبادان ـ حداکثر ٤٦ درجه و خنك ترین نقاط کرمان حداقل ۱۰ درجه گزارش شده است .

حداکثر درجه حرارت تهران ۳۷ و حداقل ۲۵درجه بوده است .

درجه حرارت آب دریا در بندر پهلوی ۲٦درجه گزارش شده است .

تشکیل کنگره کشتی

دیروز کنگره تیمهای کشتی استانها باحضور آقای بلور رئیس‌واعضای فدراسیون کشتی کشور و روسای تربیت بدنی و هیئتهای کشتی استانها تشکیل گردید .

دراین جلسه آقای بلور از روسای هیئتهای کشتی استانها خواست که پیشنهادات خودرا به فدراسیون‌اعلام نمایند وبرای تهیه تشك‌کشتی‌استان ها و تشکیل اردوی مسابقات قهرمانی کشور واعزام مربی مفصلا صحبت‌شد که‌در صفحه ۹شماره آینده باطلاع میرسد .

ورود

* آقای دکتر حسن اسماعیل‌بیگی از اروپا
* تیمسار سرتیپ فرزانگان‌وزیر اسبق پست وتلگراف از اروپا
* آقای دانیال دانیالی‌رئیس‌اداره فرودگاه مهرآباد از پاریس

خروج

* آقای اوبری استاربك روزنامه‌نگار سیلانی بکراچی
* آقای ویکتور ریزل روزنامه نگار امریکائی بدهلی
* آقای هورنیك رئیس قسمت بار شرکت هواپیمائی لوفت‌هانزا به بیروت

مهندس را برق گرفت

امروز یکی از مهندسین وزارت پست و تلگراف بنام آقای مهندس حمیدموحد ۳۰ساله‌که درمرکزفرستنده بیسیم خدمت می کرد هنگام کار دچار برق گرفتگی شد و فوت کرد .

اطلاعات کودکان سه شنبه ها منتشر میشود

اطلاعات
یکشنبه
نوزدهم صفرالمظفر ۱۳۸۲
بیست‌ودوم ژوئیه ۱۹۶۲
شماره ۱۰۸۵٤
سال سی‌وهفتم

مهلت تسلیم اظهارنامه مالیاتی پایان یافت

رسیدگی باظهارنامه‌های مالیاتی ازفردا آغاز میشود

امروز آخرین روز پرداخت مالیات سال ۱۳٤۱ (عمل کردسال ۱۳٤۰) بود. بهمین‌علت در کریدور طبقه اول وزارت دارائی و دارائی‌های دهگانه تهران اجتماع مودیان‌بچشم میخوردند این دسته از مودیان آخرین دسته مودیانی هستندکه ازآخرین روزمهلت قانونی جهت تسلیم اظهار نامه و پرداخت مالیات استفاده کردند . از صبح فردا اظهارنامه هابا جریمه‌دریافت خواهدشد اظها رنامه‌های تسلیمی‌نیز ازفردا موردبررسی کمیسیون‌مخصوص قرارمیگیرد این کمیسیون هراظهار نامه‌را که صحیح یانزدیك به صحت تشخیص دهد بلافاصله مفاصاحساب میدهند اظهار نامه‌های مخدوش یا نارسا برای رسیدگی بادارات مربوطه ارجاع خواهدشد .

اولین مفاصا حساب برای یك‌شرکت باطری سازی که اظهار نامه آن صحیح‌تشخیص داده شده بود در چند روز قبل صادر گردید.

معاون وزارت دارائی استعفا کرد

امروز آقای دکتر سیروس بابك سمیعی از پست معاونت وزارت دارائی استعفا کرد . و از اول وقت اداری امروز در وزارت دارائی‌حاضر نشد . آقای دکتر بابك سمیعی چند ماه قبل از طرف‌آقای‌دکتر آموزگار از سازمان برنامه باسمت ماموریت بوزارت دارائی منتقل شد و پست معاونت هزینه آن وزارتخانه را بعهده گرفت و در تمام این مدت‌فعالیت ایشان مصروف کار بودجه بود .

دایره امتحانات کنکور دانشگاه

ازامروز شروع بکارکرد

مدارك داوطلبان در تمام مدت روز در دایره امتحانات مورد رسیدگی قرار میگیرد

ازامروز دایره امتحانات دانشگاه تهران آماده‌دریافت‌مدارك داوطلبان کنکور عمومی دانشگاه است که قرا راست از طریق مکاتبه برای دایره مذکور فرستاده شود .

همانطور که در شماره دیروز باطلاع خوانندگان رسید ثبت نام داوطلبان ورود بدانشگاه بوسیله مکاتبه انجام میگیرد و داوطلبان شرکت در کنکور باید از امروز الی تاریخ یازدهم مرداد مدارك‌لازم را همراه باپرسشنامه بوسیله پست سفارشی بدانشگاه تهران دایره امتحانات بفرستند .

بطوریکه خبرنگار دانشگاهی ما کسب اطلاع کرده است مدارك داوطلبان در تمام‌مدت روز دردایره امتحانات که مرکز آن‌دردانشکده پزشکی است مورد رسیدگی قرار میگیرد .

دایره امتحانات پس از بررسی مدارك داوطلبان اسامی آنها را در گروه های سه گانه طبیعی ،ریاضی و ادبی ثبت خواهد کرد .

چنانچه مدارك ارسالی ناقص باشد ، از ثبت نام داوطلب خود - داری میشود .

پس از رسیدگی کامل و صدور کارت شرکت در امتحان در روز های ۲۱ و۲۲ و ۲۳ مرداد کارت داوطلبان توزیع خواهد شد .

ظریف باتعداد چوب بیشتر

روز ملی بلژیك

شب گذشته بمناسبت روز ملی بلژیك مجلس ضیافت عصرانه‌ای از طر ف‌آقای سفیر کبیر بلژیك در منزل وی ترتیب داده شده بود.

در این میهمانی آقای اسدالله‌علم نخست وزیر ، چند تن از آقایان وزیران و گرو هی‌از سفرای کبار و دیپلماتها حضور داشتند .

مدعوین سالروز استقلال‌بلژیك را به سفیر کبیر آنکشور تبریك گفتند .

نخست‌وزیر در جلسه‌سازمان‌جوانان شیروخورشید

ساعت پنج بعداز ظهر دیروزآقای اسدالله علم نخست وزیر در جلسه‌ای که با حضورروسای نواحی وفرهنگی تهران برای بحث پیرامون امور مربوط‌بسازمان‌جوانان‌شیروخورشید سرخ تشکیل گردیده بود شرکت کرد .

آقای نخست وزیر در این جلسه در باره توسعه و بسط تشکیلات سازمان جوانان شیرو خورشیدسرخ در سال تحصیلی آینده دستوراتی داد .

آقای علم ریاست سازمان جوانان شیروخورشیدسرخ‌ایران رابعهده‌دارد.

فرداتعطیل است

فردا بمناسبت تصادف با اربعین وسوگواری عمومی بازار و وزارتخانه ها و ادارات ملی تعطیل میباشد . روزنامه اطلاعات هم منتشر نخواهد شد .

شیوع تب برفك دام درایران

رم-۲۱ژوئیه- خبرگزاری فرانسه کمیسیون اروپائی تب برفك دامها در جلسه دیروزخود اوضاع واحوالی که‌براثر شیوع این بیماری بوجود آمده‌است مورد بررسی قرار داده «این بیماری برای نخستین بار در خاورمیانه شیوع یافت و بسرعت درعراق،سوریه اسرائیل، لهستان، ترکیه، اردن ایران گسترش یافت و تلفات زیادی بدامها واردساخت .

کار شناسان سازمان خواربار کشاورزی جهانی که‌منطقه شیوع‌این بیماری رابازدید کرده‌اند باین نتیجه رسیده‌اند که راه آهن بغداد -موصل حلب ،آنکاراظاهرا نقش مهمی در شیوع این بیماری ایفاء کرده‌است

شاهنشاه بامداد روز پنجشنبه بکابل عزیمت میفرمایند

همراهان شاهنشاه دراین‌سفر تعیین شدند

● **شاهنشاه مدت سه روز بطور رسمی و مدت دو روز بصورت غیر رسمی در افغانستان بسرخواهند برد**

بنا باظهار سخنگوی دربار شاهنشاهی اعلیحضرت همایونی‌ساعت شش‌و نیم بامداد روز پنجشنبه‌چهارم مرداد برای یك بازدید رسمی به دعوت اعلیحضرت محمد ظاهرشاه پادشاه افغانستان تهران را بقصد کابل ترك میفرمایند .

سفر شاهانه بمدت پنج روزخواهد بود که سه روز آنرا بطور رسمی و دوروز دیگر رابصورت غیر رسمی در افغانستان بسر خواهند برد .

همراهان شاهنشاه

همراهان شاهنشاه دراین‌سفر مسافرت عبارتند از :

آقای عباس آرامموزیرامورخارجه، تیمسار سپهبد دکتر عبدالکریم ایادی پزشك مخصوص ، تیمسار سرلشگر غلامرضا ازهاری آجودان لشگری از نیروی زمینی ، آقای دکتر حسینقلی لقمان ادهم آجودان کشوری ومعاون تشریفات وزارت دربار ، آقای بدیع‌الزمان فروزانفر رئیس دانشکده معقول و منقول و تیمسار سرتیپ حسن طوفانیان آجودان لشگری از نیروی هوائی

برنامه دولت

بقیه از صفحه اول

۳- اجرای برنامه سوم اقتصادی کشور و تامین اعتبارات‌لازم برای آن از مقاصد اساسی دولت است .

٤-دولت مبارزه‌با فساد و تباهی را با کمال شدت ادامه خواهد داد بطوری‌که بدون اعمال هیچگونه حبو بغض اشخاص خاطی‌ومتجاوزین باموال عمومی بکیفر قانونی خود برسند .

۵-در قسمت فرهنك کوشش دولت در درجه اول در راه تعمیم تعلیمات عمومی ابتدائی مصروف‌خواهد شد و بموازات آن به توسعه تعلیمات فنی وحرفه ای بمنظور تربیت متخصص در رشته های‌تولیدی به تناسب احتیاجات کشور اقدام خواهد شد .

٦- توجه مخصوص بتوسعه بهداشت وواگذاری تدریجی امور درمانی بمردم

۷-دولت مصمم است تمرکز بی تناسب اموررا در تهران‌بادادن اختیارات باستانداران و انجمن های مختلف شهرستان‌و استان و نظارت مردم در امور اجتماعی خود در سراسر کشور تعدیل کند .

۸-دولت مصمم است باسرع اوقات مقدمات انتخابات مجلسین شورای ملی و سنا را فراهم سازد .

۹- سعی در بهبود وضع کارمندان دولت از طرق مختلف و مخصوصا در طریق هم آهنك ساختن حقوقات و تهیه مسکن و تاسیس شرکت های تعاون برای آنان.

سیاست خارجی:

سیاست‌خارجی دولت مبنی بر پیروی از منشور ملل متحد و تقویت مبانی صلح جهانی و تشیید روابط دوستانه با کشور هابخصوص ممالك همجوار بر اصل احترام متقابل و وفاداری بتعهدات بین‌المللی ومنطقه ای مانند پیمان مرکزی خواهد بود .

مسابقات کشتی آزاد قهرمانی کشور خاتمه یافت

تیم خراسان قهرمان کشور شد

بعد ازظهر دیروز مسابقات کشتی آزاد قهرمانی کشور که‌از سه روز پیش‌در سالن محمد رضا شاه‌پهلوی زیر نظر فدراسیون کشتی کشور آغاز گردیده بود خاتمه یافت

در نتیجه کلی و جمع امتیازات تیم کشتی مشهد با ۳۰ امتیازمقام اول را بدست آورد و تیم های خوزستان ،۲۲٫۵ امتیاز ، تبریز با ۲۲ و مازندران‌با ۱۷ ،اصفهان با۱٦ و استان مرکز با۱٤ امتیاز بترتیب دوم تا ششم شدند .

مسابقات کشتی فرنگی قهرمانی کشور با شرکت کلیه قهرمانان منتخب استانهااز فردا شب درسالن محمد رضا شاه پهلوی برای کسب عنوان قهرمانی‌کشور شروع میشود.

ب.ب. کلاب
یك‌گوشه‌از اروپا
درشمال غرب تهران
بزودی
آشنا

برائر ازدحام برای گفتن تبریك به نخست‌وزیر :

شیشه های کاخ نخست وزیری شکست!

● **یك کامیون در کاخ نخست وزیری شیر کاکائوی مجانی توزیع میکرد !**

● **معاونین‌سابق‌نخست‌وزیر استعفا کردند و وزرای جدید مشاور در اطاق وزرای مشاور سابق‌بکار پرداختند**

امروز کاخ نخست‌وزیری از روز های دیگر شلوغ‌تر بود و عده کثیری از طبقات مختلف برای دیدن نخست وزیر رجدید به کاخ نخست‌وزیری‌روی آورده بودند . ازساعت ۹ صبح‌بتدریج دستجات مختلف از جمله اصناف ، بازرگانان ، عده ای از فرهنگیان ، هیئت رئیسه شورایعالی اصناف ، روسای اتحادیه ها و هیئت رئیسه شورایعالی انجمن های محلی و گروهی از کسبه و اصناف شمیرانات و دروس وقلهك و کسبه ناصر خسرو و سبزه میدان با دسته های گل‌واردکاخ‌نخست وزیری شدند .

درساعت نه و نیم حیاط کاخ و پله ها مملو از جمعیت گردید و پشت سرهم صدای صلوات از کاخ نخست‌وزیری بگوش میرسید .

وزیر کشاورزی‌بود

هنگامی که جمعیت در کاخ موج میزد و روسای اصناف و انجمن ها وسایر افراد انتظار ورود آقای‌نخست وزیررا می کشیدند اتومبیلی درمقابل کاخ توقف کرد ، جمعیت در این موقع بخیال اینکه نخست‌وزیر آمده است‌بشت‌ابرازاحساسات کردندوصلوات فرستادند ولی اندکی بعد متوجه‌شدند که وزیر کشاورزی است . آقای دکتر ارسنجانی از میان جمعیت‌گذشت وبرای شرکت در جلسه‌هیئت دولت بطرف کاخ رفت .

نخست‌وزیر در کاخ

پس‌از پنجدقیقه دیگر آقای علم وارد کاخ‌شدو افرادو دستجات مختلف نخست‌وزیررا بر روی دست بلند کردند و دسته گلهائی بطرف وی پرتاب نمودند بر اثر ازدحام شدید افراد گلها و چمن کاری های کاخ نخست‌وزیری لگد مال شد .

در پله های کاخ برسر دست‌یافتن به نخست‌وزیر ازدحام شدیدی روی داد بطوری که چند شیشه از کاخ شکست‌و سپس آقای علم درحالی‌که اطراف‌ایشان را روسای اتحادیه ها و اصناف گرفته بودند بداخل کاخ‌رفت.

آقای علم چند لحظه پس‌از ورود به‌کاخ‌نخست‌وزیری مجددا در ایوان کاخ حاضرشد واز تظاهر کنندگان تشکر کردو و سپس افراد از کاخ نخست‌وزیری خارج شدند .

شیر کاکائوی رایگان

ازطرف اتحادیه فروشندگان لبنیات تهران و حومه امروز بایك سبد زیبای گل ازنخست‌وزیر استقبال بعمل آمدو یك کامیون حامل شیر کاکائو پاستوریزه در گوشه کاخ‌متوقف بود وشیرو کاکائوی رایگان در میان مردم توزیع‌میکرد .

وزرای جدید مشاور

امروز آقای نصراله انتظام وزیر مشاور باطاق آقای هادی اشتری رفت ودرآنجا بکارهارسیدگی کرد،وهمچنین آقای مسعود فروغی وزیر مشاور در اطاق آقای ناصر ذوالفقاری مشغول کارشد .اطاق معاونین امروز خالی‌بودو آقایان رجاءودکتر نامداروثوق‌استعفا کرده بودند و آقای وثوق امروزمدتی درنخست‌وزیری بود وسپس آنجا را ترك گفت .

تودیع باهمکاران

آقای محمود رجاء معاون نخست وزیرو سرپرست بازرسی نخست‌وزیر پس‌از آنکه استعفای خودرا به آقای علم تقدیم نمود در دفتر خود حضور یافت و با بازرسان و اعضای بازرسی نخست‌وزیری تودیع کرد. بازرسان نخست‌وزیر از خدمات آقای رجاء اظهار قدردانی کردند و صداقت‌و پشتکار وی راستودند .

فرهنگیان درنخست‌وزیری

نیمساعت بعد از ظهر امروز - نمایندگان فرهنگیان در کاخ نخست وزیری‌آقای علم‌نخست‌وزیر راملاقات کردند و آقای محمد عبدالله گرجی از طرف فرهنگیان به آقای نخست وزیر تبریك گفت و آمادگی فرهنگیان را برای همکاری در راه پیشرفت برنامه دولت باطلاع آقای نخست وزیر رسانید .

ولیعهد دوبی بتهران می‌آید

بعد از ظهر فردا شیخ مکتوم ولیعهد شیخ نشین دوبی برای یك بازدید چند روزه با هواپیما وارد تهران میشود .

ولیعهد دوبی اینك در اصفهان اقامت دارد .

توجه توجه

آیا اطلاع دارید که مدرن‌ترین پلاژ روز بنام پلاژ نامجو در بندر پهلوی ایام تابستان دائر است .

بابودن پلاژ نامجو تابستان‌خوش و فراموش نشدنی را بگذرانید .

مطب دکتر امیر موحدی
ازبیمارستان ورجاوند به خیابان کاخ‌چهارراه
بزرگمهر شماره ۳۰ انتقال یافت. آ-۱۱٦۲۲

تیمسار معظم ریاست شهربانی کل کشور

در مورد حریقی که در ناحیه ٦ جنب انبار اینجانب اتفاق افتاد مامورین کلانتری ٦ و دژبان صمیمانه فداکاری نموده در حفظ اموال اینجانب نهایت مراقبت نمودند بایکدیناسپاسگزاری از فرد فردمامورین خصوصا رئیس کلانتری ٦ اظهار تشکرنموده مستدعی است‌مقررفرمائید وسیله تشویق بیشتری فراهم گردد .

آ-۷۷۰۱ باتقدیم احترام - محمود پور صالح

از باغ وحش دیدن کنید

داوطلبان استخدام در بانك کشاورزی

میتوانند برای اطلاع از نتیجه امتحانات نوبت دوم و تاریخ شروع کلاس کارآموزی تا آخروقت اداری روز پنجشنبه چهارم مرداد ماه ۱۳٤۱ بمحل اداره مرکزی بانك واقع در خیابان سپه تابلوی اعلانات مراجعه نمایند

آ-۱۱۵۷۲ ۲-۱

۲ روز دیگر
روز سه‌شنبه
دوم مرداد
ساعت ٦ بعدازظهر
قرعه‌کشی فصلی حساب ذخیره
بانك اصناف
درسالن مرکزی این بانك واقع درخیابان فردوسی- کوچه فروشگاه انجام‌میشود
ازکلیه دارندگان حساب ذخیره بانك اصناف دعوت میشود در روز وساعت مقرر بادردست داشتن‌دفترچه‌های‌حساب‌خوددرمراسم مذکورشرکت‌فرمایند.
بانك اصناف ایران

آگهی امتحانات ورودی عمومی دانشگاه تهران برای سال تحصیلی ٤۲-٤۱

امتحانات ورودی دانشگاه تهران برای‌سال تحصیلی ٤۲ -۱۳٤۱ دردومرحله عمومی و اختصاصی بعمل میاید .

امتحانات عمومی شامل امتحان زبان فارسی وزبان خارجی برای کلیه داوطلبان است بعلاوه امتحانات زیر برای رشته های مربوط انجام‌میشود.

برای رشته ریاضی‌امتحان‌از مواد• فیزیك- شیمی -ریاضی .

برای رشته طبیعی : امتحان از مواد • فیزیك - شیمی - علوم طبیعی .

برای رشته ادبی : امتحان از مواد • زبان و ادبیات فارسی - عربی - منطق - فلسفه .

ثبت نام کلیه داوطلبان تهران وشهرستانها برای امتحان ورودی فقط بوسیله مکاتبه و بارعایت نکات زیر انجام میشود :

۱- داوطلبان باید عین تقاضا نامه زیر این آگهی یا رونوشت کاملا مشابه آن را تکمیل کنند و بانضمام مدارك لازم بنشانی ، دانشگاه تهران- ساختمان دانشکده پزشکی - دائره امتحانات‌ورودی ارسال دارند .

تقاضانامه و مدارك لازم بایدازاین تاریخ تا روز پنجشنبه یازدهم مرداد ماه بوسیله پست سفارشی ارسال شود . داوطلبان باید رسید پستی را برای مراجعات بعدی نگاهداری کنند .

۲- مدارکی که باید ارسال شود بشرح زیر است .

الف- تقاضا نامه تکمیل شده .

ب- سه قطعه عکس ٤ × ٦ که در سال‌جاری برداشته شده و داوطلب در پشت آن نام و نام خانوادگی و شماره شناسنامه خود را نوشته و امضاء نموده است .

ج- رونوشت گواهی نامه کامل دبیرستان برای دیپلمه های سال های قبل و رونوشت جواز قبولی برای قبولشدگان‌سال جاری که باید داوطلب شخصا بخط خود تعهد و امضاء کند .

د- رسید بانکی پرداخت چهار صد ریال (توضیح آنکه هر یك از داوطلبان باید به یکی از شعب یاباجه های بانکملی ایران مراجعه ومبلغ مزبوررا بحساب‌جاری شماره۱۲۲۵ بانك‌مرکزی‌بنام دانشکده پزشکی تسلیم و رسید آنرا دریافت و ارسال‌دارند) .

۳- هر یك از داوطلبان فقط میتوانندبرای امتحان زبان خارجه خود یکی از زبان های انگلیسی فرانسه - آلمانی - روسی یا ایتالیائی را انتخاب و اعلام نمایند .

٤- کارتهای ورودی در روز های بیست و یکم‌و بیست‌ودوم وبیست وسوم‌مرداد ماه‌در دانشگاه تهران به داوطلبان تسلیم میشود . داوطلبان باید شخصا با در دست داشتن اصل مدرك تحصیلی‌برای گرفتن کارت ورودی در روز های مقرر به ترتیبی که بعدا آگهی خواهد شد بدانشگاه تهران‌مراجعه نمایند جزوه راهنمای امتحان ورودی که حاوی کلیه اطلاعات لازم در مورد برگزاری امتحانات است هنگام تسلیم کارت ورودی در اختیار داوطلبان گذاشته خواهد شد .

داوطلبانیکه بیش از یك گواهی نامه دوره کامل متوسطه داشته باشند میتوانند در امتحان ورودی گروه‌های مربوط شرکت کنند .

قبولشدگان در امتحانات ورودی عمومی بعدا میتوانند برای امتحان اختصاصی بدانشکده های مربوط مراجعه کنند .

رئیس دانشگاه تهران - دکتر فرهاد

تقاضانامه ثبت نام برای امتحان ورودی عمومی دانشگاه تهران

سال تحصیلی ٤۲-٤۱

اینجانب ..... دارندهٔ شناسنامهٔ شمارهٔ ..... صادره از .....

متولد سال ..... که درسال ..... موفق بگذراندن امتحانات کلاس ششم

رشتهٔ ..... از دبیرستان .. ... شهرستان ..... شده ام

تقاضای ثبت نام امتحان ورودی عمومی دانشگاه تهران را دارم . زبان خارجه ای راکه امتحان خواهم داد زبان ..... است . ضمناً رونوشت آخرین مدرك تحصیلی لازم برای شرکت در امتحان ورودی که باخط خود نوشته و امضاء کرده ام ویك برگ رونوشت مصدق شناسنامه وسه قطعه عکس (۶×۴) ورسید بانکی شمارهٔ .....

شعبهٔ ..... بانك ملی ایران را بمبلغ چهارصد ریال که بحساب جاری شمارهٔ ۱۲۲۵ بانك مرکزی بنام دانشکدهٔ پزشکی تهران پرداخت شده است پیوست ارسال میدارم

امضای داوطلب

نشانی داوطلب : .....