۲۸ صفحه

اطلاعات

پنجشنبه سوم آبان‌ماه ۲۵۳۶ ـ شماره ۱۵۴۷۱ تکشماره ۱۰ ریال

اکثریت مردم به بازی دفاعی عقیده ندارند

بچه‌ها حمله کنید!

پخش مستقیم بازی ایران و استرالیا از تلویزیون

در صفحات ۴ـ۵ و ۱۰

این چهره تیمی است که کویت نزدیکترین و تنها مدعی باقیمانده را درتهران ۲ـ۱ مغلوب ساخت. تیمهای فردا فقط با یک تغییر با همین ترکیب به‌میدان میرود. این تنها تغییر مربوط به تعویض حسن روشن با حسن نایب‌آقاست. کسانیکه درعکس دیده می‌شوند، از چپ براست:

ایستاده: حسین‌کازرانی، ناصر حجازی، غفورجهانی، نصرالله عبداللهی. رضا عادلخانی. نشسته: حسن نظری، حسن روشن، علی پروین، محمد صادقی، آندرانیک اسکندریان، ابراهیم قاسمپور.

امروز باتقاضای فرجام از رای دادگاه دیوان کیفر

دادستان تبرئه علیزاده وصیرفی رانپذیرفت

در صفحه ۴ ستون هشتم

واگذاری ۱۰ هزار شماره تلفن در مرکز تهران

این تلفنها مربوط به مراکز حافظ و دانشگاه است

در صفحه ۴ ستون اول

کشف بزرگ پلیسی ـ جنائی در جهان

چشم مقتول ازچهره قاتل عکسبرداری میکند

چهره قاتل درچشمان مقتول نقش می‌بندد و پلیس میتواند ازآن نقش عکس بگیرد.

★ پروفسور آلمانی دانشگاه هیدلبرگ پس‌از دو سال تحقیق وتجربه این مسئله‌راکشف کرد

درصفحه ۲۰

تکلیف زمین‌های بایر درتهران روشن شد

۳ راه پیشنهادی برای صاحبان اراضی داخل محدوده

① احداث ساختمان درمدتی که‌از سوی شهرداری تعیین میشود

② احداث پارکینگ در زمین بایر

③ واگذاری به‌شهرداری به قیمت منطقه‌ای

صفحه آخر ستون سوم

برنامه کار جدید مدارس

★ دانش آموزان دونوبتی ۶ ساعت و یك نوبتی ۵ ساعت به کلاس‌میروند

در صفحه ٤ ستون هفتم

توافق مصر و اسرائیل درمورد فلسطینی‌ها

★ اسرائیل برای اولین بار موافقت کرده‌است طرفداران سازمان آزادی بخش فلسطین در کنفرانس ژنو شرکت کنند.

در صفحه ۲

تقاضای اعدام برای زنی که‌شوهرش راکشته‌بود

نورالسادات صمصامی

در صفحه ۲۶ ستون اول

پاسبان راهنمائی در مقابل رئیس راهنمائی کشته شد

در صفحه ٤ ستون ششم

نه‌خانی‌آمده، نه خانی رفته!

مقاله احمد احرار در صفحه۶

فیلم های سینمایی تلویزیون

معرفی‌فیلم های سینمایی امروز وفردای تلویزیون و شرح برنامه‌های تلویزیونی ازامروز تاروز شنبه (پس فردا) در صفحه ۲۴

ماجرای پوچی بلیط بخت‌آزمائی هیتلر

پانزدهمین بخش از پاورقی «آدولف هیتلر» در صفحه ۸ چاپ شده‌است.

داستان هفته

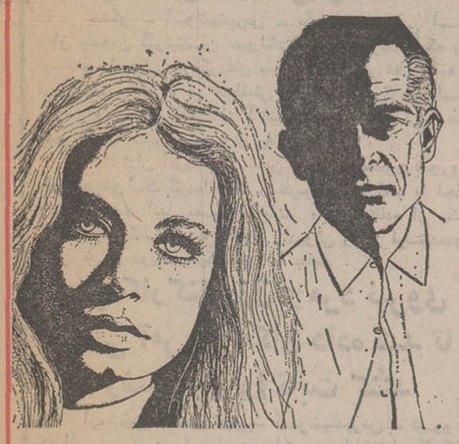

گلدان خونین نام داستان این هفته ماست که براساس یک سرگذشت واقعی نوشته شده. این داستان در صفحه ۱۹ چاپ شده است.

سرودهای درخشان قاره سیاه

صفحه ۲۱ امروز به‌هنرو ادبیات اختصاص دارد. در این صفحه ترجمه ٤ شعر از شاعران بلندآوازه افریقا را همراه بررسی دو فیلم نمایش داده شده در ششمین جشنواره جهانی فیلم ـ تهران می خوانید. در صفحه ۹ امروز نیز گزارشی در باره وضع بلیط، بازار سیاه ودلال بازی جلو سینما های نمایش دهنده فیلمهای جشنواره چاپ شده است.

جدول هزار جایزه‌ای

هشتاد و ششمین جدول ابتکاری اطلاعات در صفحه ۲۰

پیاز کیلوئی ۶ ریال در کورش

کورش خیابان پهلوی
کورش میدان شهناز
کورش خیابان فرح آباد
کورش خیابان قصرالدشت
کورش میدان خراسان
کورش خیابان شیروخورشید
کورش خیابان مولوی
کورش جوادیه

پیاز بطور عمده در مرکز کل توزیع کورش واقع در کیلومتر ۱۸ جاده قدیم کرج عرضه میشود. تلفن ۹۶۴۰۷۰ـ۹۶۴۰۵۶

کورش در خدمت شماست

دومین گردهم‌آئی سالیانه سرطانهای جهاز هاضمه

باشرکت ـ دکتر اسکینر و دکتر لوین ـ از دانشگاه شیکاگو و متخصصین ایرانی
شنبه ۵ و یکشنبه ۶ آذر
۸٫۳۰ الی ۱۲ صبح
در دفتر مرکزی جمعیت ـ خیابان پهلوی کوچه سمنان پلاک ۲۴

اطلاعیه بانک فرهنگیان ایران

شعبه رودسر بانك فرهنگیان ایران واقع در شهر رودسر بموجب اجازه‌نامه نب ۱۶۵۷ مورخ ۳۶٫۷٫۲۳ بانك مركزی ایران برای انجام كلیه عملیات بانكی آغاز بكار كرده است.

آگهی صنایع کاشی اصفهان (شرکت سهامی عام) جهت اطلاع صاحبان سهام

شرح در صفحه ۷

دانشگاه جندیشاپور دانشکده تکنولوژی پزشکی

آگهی استخدام مربی برای رشته علوم داروئی

بقیه در صفحه ۱۲

استخدام متخصص C1CS و پانچیست وماشین نویس

در صفحه آخر

شاتوشامپو

شامپوی تخم مرغی، خانوادگی وتهیه شده ازمواد طبیعی با پ هاش ۷ـ هر روز موی خود را با شاتو شامپو بشوئید. تلفن ۸۹۰۷۳۷ ـ ۸۹۶۲۵۴

قابل توجه شرکتهای ساختمانی، مهندسان وطراحان باذوق کشور

بقیه در صفحه آخر

آگهی انتخاب دستیار مقیم آنستزیولوژی دانشگاه تهران

شرح در صفحه ۲

مژده به عروس و داماد های فتو جواد.
شرح در صفحه ۱۴

اطلاعیه حج طریقت
بقیه در صفحه ۲
آ ـ ۱۲۰۴۹

جناب آقای حسنعلی حکمت

درگذشت شادروان سردار فاخر حکمت را به آن دوست دانشمند گرامی ازصمیم قلب تسلیت گفته ودراین مصیبت باجنابعالی وخاندان محترم حکمت همدردیم.

نصراله فلسفی، علی اکبر کسمائی، کیومرث وثوقی، پارسا تویسرکانی، سیفاله وحیدنیا، کاظم پزشکی.

اوست باقی

با نهایت تاسف وتاثر فوت آقای دکتر احمد خلیلی را باطلاع عموم می‌رسانیم مجلس ترحیم از ساعت ۳ونیم تا۵ و نیمبعداز ظهر شنبه پنجم آذرماه درمسجدسپهسالار شیراز منعقد می‌باشد.

خلیلی، فاطمیان، صداقتیان، کشتورز، فاطمی و فامیل‌های وابسته.

جناب آقای مهندس ناصر سلیمانی

مصیبت وارده را به‌آن جناب تسلیت گفته بقای خاندان سلیمانی را خواهانم.

قاسم دقیق‌فکر

سرکار خانم سیمین داروئی وخانواده محترم

با اندوه فراوان درگذشت ناگهانی مرحوم یحیی داروئی را به‌سرکار علیه وخانواده ارجمندتان تسلیت گفته سلامت وبقای بازماندگان را از خداوند متعال خواستاریم.

شرکت جنرال موتورز ایران

تشکر و سپاسگزاری

از ذوات محترم وهمکاران گرامی، همشهریان ودوستان واقوام کمدر مصیبت وارده درگذشت شادروان سعدی‌جندقی خانواده جندقی را مورد تفقد ومحبت قرارداده و باتشریف فرمائی به مجلس ترحیم در تهران و کرمان یا با ارسال نامه وتلگرام اظهار همدردی فرموده و همچنین همشهریان‌عزیزی که بابرپا نمودن مجلس ترحیم در کرمان و سایر شهرها خانواده جندقی را تسلی داده‌اند کمال تشکر وسپاسگزاری را دارد و چنانچه بعلت تالمات در شرفیابی حضوری و عرض تشکر تاخیری رخ دهد تقاضای بخشش و بزرگواری راداشته از خداوند قادر متعال سلامت و عزت و شادکامی همه را مسئلت دارد.

از طرف خانواده جندقی ـ مظفرجندقی

روح‌پاک علیرضای محبوب ما به‌آسمانها پرواز کرد...

بنابر خواسته خودش هیچگونه مراسمی برگزار نخواهد شد و هزینه آن‌به ورزش اصیل‌سواری تعلق خواهد گرفت شایدکه‌روان پاکش از ارامش بیشتری برخوردار گردد.

فریدون سودآور ـ شمسی سودآور (امیر علائی) ـ محمد سودآور ـ فرشته بهرامی.

اطلاعیه

شرکت تجارتی ایران و اشکودا

بدین‌وسیله باطلاع میرساند که فروشگاه لوازم یدکی این شرکت بعلت کنترل سالیانه موجودی و سفارشات انبار از تاریخ ۱۲ آذرماه الی ۲۱ی‌ماه به‌مدت ۲۱ روز تعطیل می باشد.

کشورهای تندروی عرب علیه مصر متحد میشوند

بیروت - خبرگزاری فرانسه- رویتر -آسوشیتدپرس- پس‌از دیدارپرزیدنت سادات ازاورشلیم کشورهای «ترقیخواه» عربی بسرعت برای تشکیل یک جبهه‌مخالف سیاست رئیس جمهوری مصر در خاورمیانه گام برمیدارند . خبرگزاری فلسطینی (وفا) گزارش دادکه الجزایرپیشنهاد کرده است وزیران امور خارجه کشور های عربی مخالف سادات یک جلسه فوق‌العاده تشکیل داده و مقدمات یک کنفرانس عالی را از سران این کشورها فراهم کنند. سازمان آزادی بخش فلسطین چند روز قبل پیشنهاد کرده است که کنفرانسی از سران کشورهای «تندرو» (الجزایر ، عراق ، لیبی، یمن جنوبی، ومقاومت فلسطین) برای محکوم کردن خط مشی سیاسی جدید مصر تشکیل شود .

یک منبع آگاه دربیروت اظهار داشت که پرزیدنت هواری بومدین تاچند روز دیگر برای گفتگو باکشور های ترقیخواه عربی بمنظور تشکیل یک جبهه مخالف باابتکارهای سیاسی پرزیدنت انورسادات وارد دمشق خواهد شد . از هنگام دیدار رئیس جمهوری مصر از اورشلیم کشور های عربی «توقیخواه» و سازمان آزادی بخش فلسطین پیوسته بطور مستقیم یاغیر مستقیم بایکدیگر در تماس هستند .

ازسوی دیگر ملکخالد پیشنهاد کرده است که کنفرانسی‌ازسران ۲۲ کشور عضو اتحادیه برای بررسی آخرین تحولات اوضاع در خاورمیانه تشکیل شود ظاهرا اردن نیز از پیشنهاد عربستان سعودی پشتیبانی میکند . بنوشته روزنامه الحریه نخست وزیر اردن که روز سه‌شنبه ازدمشق دیدن کرده است با پرزیدنت حافظ اسد پیرامون‌این مسئله گفتگو کرده است .

تحریم مصر

از سوی دیگر خبرگزاری لیبی دیشب گزارش داد که جماهیریه لیبی تصمیم گرفته است دولت مصر را بعنوان یک حکومت قانونی جمهوری عربی مصر برسمیت نشناسد.

در اعلامیه‌ای که دیشب از جانب دبیرخانه امور خارجی کنگره خلق لیبی انتشار یافت تاکید شده است که این‌تصمیم از هنگامی که سادات در سرزمین اشغالی بیت‌المقدس با مناهم‌بگین تروریست ودارودسته‌اش‌به گفتگو نشست گرفته شده است .

خبرگزاری لیبی تصمیمات کنگره خلق جماهیریه رادر باره مصر باین شرح گزارش داد.

- جماهیریه لیبی دولت مصر را که پس از حوادث اخیرجنبه قانونی خودرابعنوان دولت عربی مصر از دست داده برسمیت نمی شناسد.

- از این پس مقررات تحریم که در باره صهیونیست دشمن‌اعمال میشود در مورد مصر نیز اجرا خواهد شد.

- قلمرو هوائی ،زمینی ودریائی لیبی بروی مصر بسته میشود و دیگر به کشتی ها و هواپیما های مصری اجازه داده نخواهدشد و وارد آبهای ساحلی یا قلمرو هوائی لیبی بشود.

لیبی بادیگر کشور های عربی برای اخراج مصر از اتحادیه عرب وانتقال مرکز این سازمان از قاهره بیکپایتخت دیگر عربی تماس گرفته است.

همزمان با فعالیت‌هائی که در جریان است در سازمان ملل‌متحد نیز کشمکش شدیدی میان نمایندگان کشورهای مصر و دیگر کشور های‌عربی درگرفته‌است.

نماینده مصر دیشب در مجمع عمومی سازمان ملل‌متحد تاکیدکرد که مصر در جستجوی صلحی است که تخلیه کلیه سرزمینهای عربی و شناسائی حقوق قانونی فلسطین هارا دربرداشته باشد .

خواستار صلح

عصمت عبدالمجید نماینده دائمی مصر در سازمان‌ملل‌متحد پیرامون دیدار انورسادات از اورشلیم توضیحاتی داد و گفت مصر در یک موقعیت نیرومند وبه خاطر آرمان صلح نه برای جنگ‌وبویژه بخاطر صلح جهانی باین انتکارتاریخی دست زد و موضع جمهوری عربی‌مصر پس ازاین دیدار به‌هیچ وجه‌تضعیف نشده‌است.

نماینده مصر اضافه کردکه ازاین پس راه صلح باز شده است و همه کسانی‌که‌خواستار صلح و آرامش بین‌المللی هستند باید بمصر در ادامه این راه کمک کنند در غیر این صورت منطقه‌خاورمیانه دروحشت جنگ فرو خواهد رفت. صلح و امنیت بین‌المللی بخطر خواهد افتاد نماینده مصر خاطر نشان ساخت که کشورش مسئولیت های تاریخی‌خود را بعهده گرفته و این راه را تاآخر ادامه خواهد داد.

عصمت عبدالمجید تاکید کرد که مصر نمی خواهدبدیگران درس بدهد واز کسی هم درس نخواهد گرفت ودر برابر تهمت های ناروائی‌که باین‌کشور وارد میشود خونسردی خودرا حفظ می کند.

کارتر خواستار دعابرای صلح خاورمیانه شد

واشنگتن - خبرگزاری فرانسه بمناسبت برپائی آئین شکرگزاری در امریکا پرزیدنت کارتر از کلیه امریکائیها درخواست کرد که‌برای صلح خاورمیانه دعا کنند .

کارتر گفت دیدار پرزیدنت انورسادات را از اسرائیل باید بفال نیک بگیریم ودعا کنیم کنفرانس ژنو روز۲۱ دسامبر کارخود را ازسر گیرد .

درکاراکاس سایروس‌ونس وزیر امور خارجه امریکا ازسفر رئیس جمهوری مصر به اسرائیل اظهار خرسندی‌کرد وگفت این دیدار ممکن است گفتگو های جدی دردورنمای صلح خاورمیانه رابدنبال داشته باشد. ونس اضافه کرد که این اقدام جسورانه پرزیدنت انورسادات هیوارشک وتردید وبی‌اعتمادی را که بزرگترین مانع دراه برقراری صلح خاورمیانه است درهم شکسته است .

برقراری روابط سیاسی بین شوروی و اسرائیل

لندن - آسوشیتدپرس -نیکلای اینوزنتسف، کارشناس مسائل خارجی اتحاد شوروی‌روز گذشته پیش‌بینی کرد میان شوروی و اسرائیل روابط‌سیاسی برقرار خواهد شد .

وی گفت: اگرسفر سادات‌به اسرائیل به حل وفصل بحران دیرپای خاورمیانه کمک کند ،شوروی ازآن استقبال خواهد کرد اما برعکس اگر این سفربازگشایی کنفرانس‌ژنو رابخطر اندازد ما از این‌بابت متاسف‌خواهیم شد - اینوزنتسف در باره امکان برقراری روابط‌سیاسی بین شوروی -اسرائیل گفت وجود روابط حسنه بین‌کشورها یک امر طبیعی‌است‌و وی اطمینان‌داردکه زمان‌مناسب برای برقراری چنین رابطه‌ای بزودی فرا خواهد رسید .

اسرائیل باشرکت نمایندگان طرفدارسازمان آزادی بخش در کنفرانس ژنوموافقت میکند

قاهره- یونایتدپرس - اسرائیل‌ظرف چندروزآینده اعلام خواهد کرد که دیگر مخالفتی ندارد تا طرفداران سازمان آزادی‌بخش‌فلسطین در مرحله جدیدکارکنفرانس صلح خاورمیانه در ژنو شرکت کنند .

خبرگزاری‌مصری‌خاورمیانه که این گزارش را پخش کرده‌نوشته است‌که‌انصراف قابل انتظار اسرائیل از مخالفت کردن با شرکت نمایندگان‌سازمان‌آزادی‌بخش فلسطین در کنفرانس ژنو به معنای تحول بزرگی در زمینه دیپلماتیک خواهدبود که باید آن را یکی ازنتایج سفر اخیر انور سادات رئیس جمهور مصر به اسرائیل به حساب اورد .

مخالفتهای موکد اسرائیلی ها با شرکت نمایندگان سازمان آزادی‌بخش‌فلسطین تاکنون همیشه‌یکی‌از بزرگ ترین موانع در راه از سر گرفته شدن کار کنفرانس ژنو بوده است این‌کنفرانس اندکی پس از جنگ ۱۹۷۳ خاورمیانه تشکیل شد ولی پس ازمدتی کوتاه باردیگر دچار توقف گردید .

خبرگزاری مصری در این گزارش که از واشنگتن فرستاده شده گفته است محافل سیاسی در پایتخت آمریکا انتظار دارند که اسرائیل ظرف چند روز آینده رسما اعلام کند که آماده است‌در کنفرانس‌ژنو با حضور هیئتی مشترک‌از نمایندگان کشور های عرب که در برگیرنده نمایندگان‌و طرفداران‌سازمان‌آزادیبخش فلسطین نیزباشد شرکت‌کند و این تحول قابل انتظاردر سیاست اسرائیل یکی از نتایجی است که مستقیما‌از سفر سادات به اسرائیل به دست آمده‌است. خبرگزاری خاورمیانه از قول محافل دیپلماتیک واشنگتن علاوه کرده که‌اسرائیل حتی‌حاضر است‌موافقت کندکه‌کنفرانس ژنو ماه آینده تشکیل شود واز این راه تلاشی برای حل و فصل کلی مسائل خاورمیانه صورت بگیرد .

خبرگزاری‌مصری اضافه می کند که اکنون‌قراراست تصمیم جدید اسرائیل در مورد موافقتش با تشکیل شدن و شرکت هیئتی از نمایندگان‌سازمان‌آزادیبخش فلسطین در کنفرانس ژنواز مجاری دیپلماتیک به دشور های‌ذینفع اطلاع‌داده‌شود.

بطوریکه منابع مطلع امریکایی می گویند رئیس جمهور مصرظاهرا توانسته است در سفر اخیرش به بیت المقدس مناهم بگین نخست‌وزیراسرائیل‌راامتقاعد کند که دست از مخالفت‌با ترکیب هیئت‌نمایندگی اعراب و شرکت نمایندگان سازمان آزادی بخش فلسطین در کنفرانس ژنو بردارد و با د رنظر گرفتن این مطلبکه مخالفتهای یاد شده‌از طرف اسرائیل و بحث‌های‌طولانی در باره جنبه‌های تشریفاتی کار کنفرانس ژنو تاکنون باعث اتلاف وقت اعراب و اسرائیل هر دوشده است.

بهتر است دولت اسرائیل‌به جوهر و محتوای مسائل خاورمیانه‌توجه‌کندو سایلی فراهم آورد که بتوان راه حل نهایی را برای مسئله فلسطین پیدا کرد .

انور سادات قبل از انکه به‌اسرائیل سفر کندپیشنهاد کرده بود که یک اسناد فلسطینی که دردانشگاه‌های امریکا تدریس می کند به عنوان نماینده سازمان‌آزادی بخش فلسطین در کنفرانس ژنو شرکت کند . پیشنهاد مذکور از طرفرئیس‌جمهور مصر بخودی خود میتواند بدان معنی تلقی شود که علاوه براستاد فلسطینی مورد نظر وی یکی از نمایندگان فلسطینی های ساحل غربی رود اردن نیز که‌از سال ۱۹۶۷ تاکنون‌در زیر اشغال اسرائیلی‌ها قرار دارد، باید اجازه داشته باشد که در کنفرانس ژنو حضور یابد .

از طرف دیگر روزنامه‌های اسرائیلی « داوار » و «هارتس» نوشته‌اند که مناهم بگین نخست وزیر اسرائیل پیشنهاد انور سادات را در باره ترکیب هیات نمایندگی فلسطین در ژنو پذیرفته است. بنوشته این روزنامه‌هاهیات‌نمایندگی فلسطینی ها طبق پیشنهاد سادات مرکب خواهد بود از یک پروفسور امریکائی فلسطینی‌الاصل وشهرداران دو شهر نابلوس وتولکارم در ساحل غربی رود اردن و نوار غزه .

دودکردن‌سیگار در پرواز های داخلی آمریکا ممنوع شد

واشنگتن - یونایتدپرس - به معتادان سیگار در ایالت متحده اخطار شد بموجب مقررات تازه‌آنهانمیتوانند ازین پس‌در جریان پرواز های‌داخلی امریکا سیگار دود کنند .

سازمان هوانوردی‌کشوری امریکا در این باره قطعنامه‌ای تصویب کرده که بموجب آن استعمال دخانیات اعم ازسیگار برگ یا پیپ برای مسافران در حین پرواز های داخلی بشدت ممنوع است .

تاریخ اجرای این تصمیم در موردمسافران‌خطوط هوا پیمائی داخلی امریکا هفته آینده اعلام خواهد شد .

ناوگان‌شوروی واردمدیترانه‌شد

استانبول - خبرگزاری فرانسه- رزمناو هلیکوپتر بر «مسکوا» از ناوگان شوروی دیروزهمراه بادو ناوشکن موشک انداز از بسفور گذشت و وارد دریاری مرمره‌شده وبسوی مدیترانه حرکت کردند .

دایان: لحظه تصمیم برای اسرائیل فرارسیده‌است

نیویورک - خبرگزاری فرانسه - شبکه تلویزیون «ان.بی.سی» امریکا گزارش داد که موشه‌دایان وزیر امور خارجه اسرائیل در آینده نزدیک با مقامهای مصری دیدار و گفتگو خواهد کرد.

تلویزیون امریکا از قول یک‌منبع‌آگاه اسرائیلی‌اضافه کرده که این ملاقات در یک کشور ثالث باحتمال‌زیاد در رومانی‌صورت‌خواهد گرفت و دران مسایل مربوط به کنفرانس ژنو مورد بررسی قرار خواهد گرفت .

بگزارش‌تلویزیون امریکا اسرائیل ومصر در جریان دیدار انورسادات ازاورشلیم توافق کرده‌اند درباره بازگشائی کنفرانس تا روز ۲۱ دسامبر با یکدیگر به گفتگو وتبادل‌نظر بپردازند. باحتمال زیاد سوریه در این کنفرانس شرکت نخواهد کرد. دایان دیشب درباره گفتگوهایش با پرزیدنت انورسادات توضیحاتی داد و گفت رئیس جمهوری‌مصر مایل است که مسایل اصلی مربوط به کنفرانس ژنو قبلا میان کشورهای عربی و اسرائیل حل شود.

دایان‌گفت پرزیدنت‌سادات به‌شوروی اعتماد ندارد و نمی‌خواهد شوروی‌ها در مسایل مربوط به خاورمیانه دخالت کنند.

وزیر امورخارجه‌اسرائیل افزود که پرزیدنت سادات نمی‌خواهد قرارداد صلح جداگانه بااین کشور امضاء کند اما در ضمن نمی‌تواند نمایندگی سوریه را نیز بعهده بگیرد و از این‌رو میخواهد کنفرانس‌ژنو بطور جدی گفتگوهای خود را ازسرگیرد.

دایان در مورد مخالفت جبهه امتناع با سیاست سادات گفت که سوریه در جنگ و صلح بیش از هر چیز به کمک مصر احتیاج دارد واز این‌رو خواهانخواه باید بامصر آشتی کند.

موشه‌دایان‌گفت‌انورسادات این موضوع را روشن‌کرد که مادامی که اسرائیل سرزمینهای عربی‌را دراشغال دارد اعراب فکر جنگ با اسرائیل را رها نمی‌کنند .

درزلزله‌شدید آرژانتین ۱۰۰ نفر کشته‌وصدها نفردیگر مجروح‌شدند

بوئنوس‌آیرس - خبرگزاری فرانسه - دیروز - چهارشنبه- زلزله بزرگی در آرژانتین‌روی داد که نیمی از شهر ۱۲۵هزار نفری سان‌خوان را ویران‌کرد.

طبق گزارش منابع رسمی در بوئنوس آیرس حداقل۱۰۰ نفر در زلزله دیروز سان‌خوان کشته وصدها نفردیگر زخمی شده‌اند . همه‌قربانیان زلزله از ساکنان ایالت سان- خوان هستند که مرکز آن‌نیز به‌همین اسم نامیده میشود و در ۱۲۸۰کیلو متری شمال‌غربی بوئنوس‌آیرس قرارگرفته‌است. گزارش های دیگری که از شهر های کوچکتر و روستا های اطراف سان‌خوان در سلسله جبال آند بدست آمده حاکی ازآن است که احتمالا تعداد قربانیان‌زلزله دیروزبسیاربیشتر ازآن است که تاکنون ازطرف منابع رسمی آرژانتین گزارش شده است .

طبق اعلامیه‌ای که ازطرف انستیتوی منطقه‌ای پیشگویی زلزله و لرزه‌نگاری صادر شده کانون زلزله‌ای که در ساعت شش و ۳۰ دقیقه دیروز به وقت محلی در آرژانتین حادث گردید و در ناحیه‌ای بنام «گوست» - در ۳۰ کیلو متری شرق سان‌خوان قرار داشته و شدت آن‌بین ۷تا۸ درجه در سطح قراردادی مرکالی ثبت گردیده است .

شش محل دیگر که همه‌بر روی خطی قرار داشته‌اند که موج اصلی زمین لرزه درطول آن اتفاق افتاده است تقریبا ویران شده‌اند . در منطقه‌زلزله زده بسیاری از جاده ها و درشهر سان‌خوان فرودگاه محلی ویران شده و در نتیجه برای مقامات آرژانتینی میسر نبوده است که تا دیشب بطور دقیق معلوم کنند که خرابی‌های ببار آمده تاچه اندازه است. علاوه براین ویرانی فرودگاه سان خوان و خراب شدن‌و گسیختگی راه‌های ارتباطی در این ایالت باعث دشواری‌بسیج کردن گروههای امدادی برای رساندن کمک های فوری و اولیه به زلزله زدگان گردیده است .

«سان‌خوان» که۵۰ در صد ازبناهای آن در زلزله ویران شده قبلا نیز ظرف مدتی که تقریبا از یک قرن تجاوزنمیکند دوبار دیگر زلزله های سخت‌و ویران کننده بشدت آسیب‌دیده است. در ۱۸۶۱ زلزله‌ای دراین منطقه اتفاق افتاد که شهر سان‌خوان را بخاک یکسان کرد و ۱۸۰۰۰ نفر را بمقتل رساند .

در والپارزو که ۱۵۰ کیلو متر از سمت شمال غرب با سانتیاگو فاصله داردشدت‌زمین لرزه بین ۱۵- تا۱۶ درجه در سطح ریشتر ضبط شده است.

در کشور اوروگوئه نیز زلزله‌ای که دیروز درآرژانتین وشیلی روی‌داده‌است احساس شد ولی باعث مرگ و جرح نگردید.

مجموعه شعری ازسرور سهیلی (رشید تهرانی) بنام زمزمه بچاپ رسید. کتابخانه دانشگاه

تعداد کشته‌های طوفان هند به۲۰هزار نفر رسید

دهلی نو -آسوشیتدپرس - بوی عفونت و پوسیدن اجساد هزاران نفر از قربانیان طوفان‌و گردبادی که سواحل جنوب شرقی هند را درهم نوردیده است دیروز در نقاط بسیاری‌از این نواحی به مشام میرسید و دودی که از سوزانده شدن اجساد دیگر ، قبل از به خاك سپرده شدن آنها برمیخاست آسمان منطقه طوفان زده را سیاه کرده بود.

در گزارش های منابع‌رسمی کماکان عده مردمی که در طوفان و گردباد اخیر درآندرا پرادش و تامیل‌نادو قربانی شده‌اند در حدود ۱۰ هزار نفر ذکر شده بودولی روزنامه‌تایمز هند دیروز گزارش داد که شمار کشتگان ممکن است به ۲۰ هزارنفر هم برسد.

ده‌ها هزار نفر از مردمی را که در دو ایالت مذکور ازخطر مرگ جان بدربرده‌اند طوفان‌کم سابقه ساحلی‌وگردبادوحشتناکی که مکمل امواج طوفانی بوده خانه‌خراب کرده است .بطوری که روزنامه های هندی‌نوشته‌اند و شهود عینی نیز میگویند بیم آن میرود که هنوز اجساد هزاران نفر دیگر از قربانیان طوفان و گرد باد هندیا درزیر آوار خانه های ویران شده و یا در زیر گل‌ولای وخاشاکی که در نقاط ساحلی انباشته‌شده است مدفون باشند و شایدپیکر های غرق شده یا درهم شکسته آنان بعدا کشف گردد.

بطوری که یکی از روزنامه های دهلی نو در شماره دیروز خود نوشته‌ایالت آندراپرادش که مرکز ثقل ضربات طوفان بوده به جهنم روی زمین تبدیل شده است . منابع‌رسمی گزارش داده‌اند که در این ایالت دست کم ۱۰۰ دهکده ساحلی و ماهیگیری در هجوم امواج کوه پیکری که‌بوسیله طوفان به حرکت درآمده‌بودند یکلی از روی صفحه زمین محو شده‌اند. تعدادی بی شمار از اجساد بدکرده انسانها و لاشه های ورم کرده جانورانی که‌در آبهای طوفانی غرق‌شده‌اند هنوز در سواحل آندراپرادش برروی آب شناورهستند. «کریشنارائ» وزیر آموزش و پرورش دولت ایالتی آندراپرادش دیروز پس از دیداری که از نواحی‌طوفان زده بعمل آورد به خبرنگاران اظهار داشت که بسیاری از دهکده هابطور کامل از مراکز اجتماعات افراد زنده انسانی‌به گورستان های کامل تبدیل شده‌اند.

خرمن‌انسانی

وزیر مذکور اضافه کرد که تعداد زیادی از جاده ها به وسیله تنه‌های درختانی که طوفان آنهرا از جا کنده‌است و همچنین بوسیله تعدادی شمارش ناپذیر از اجسادانسان ها و چارپایان بسته شده و برقرار کردن ارتباط با صد ها شهر و دهکده راغیر ممکن و یا بسیار دشوار ساخته است.

در نقاطی که شدت ضربات مرگبار طوفان در آنها بیشتر بوده و تلفات جانی بیشتری‌ببار آمده است اجسادی را که تشخیص هویتشان غیر ممکن میباشد در کنار هم گرد می - آورند و آنها رابصورت خرمن های بزرگی ازپیکر های‌انسانی میسوزانند تا از پوسیدن آنها و در نتیجه از خطر شیوع بیماریهای خطرناك واگیری ، قبیل طاعون جلوگیری‌کنند. یکی از خبرنگاران خبرگزاری هندی « سماچار » دیروز اظهار داشت که وی به چشم خود هزاران جسد افراد انسانی و لاشه های جانوران را در بخش «دیوی تالوك » در آندراپرادش مشاهده کرده‌است .

خبرنگار مذکور گفت که در برخی از روستاهای طوفان زده مردم معدودی که جان بدر - برده‌اند اکنون تنهادر فکرحفظ جان خود هستند و فرصتی‌برای پرداختن به مردگانشان‌ندارند. بیشتر این افراد نگون بخت چنان از ضربت فاجعه‌ای که مانند «بختك» بر سرشان‌فرود آمده یکه خورده‌اند که دیگر حتی قادر به گریه کردن هم نیستند.

تنها دربخش «دیوی تالوك » تعداد کسانی که طوفان باعث مرگ آنان شده است در حدود ۸۰۰۰ نفر و خسارات مالی نزدیك به ۲۳۰ میلیون دلار برآورد شده است . مقامات دولت ایالتی اظهار میدارندکه دست کم ۱٫۵ میلیون‌هکتاراز اراضی زیر کشت در آندرا - پرادش را سیلاب فرا گرفته و تمام محصولات کشاورزان در این ناحیه گرمسیری نابود شده است . سیلاب هنوز هم بیش‌از ۵۰۰ کیلو متر مربع از اراضی را در آندراپرادش فرا گرفته‌است .

سازمان بین‌المللی‌نیکوکاری «کاره»و سازمان ملل دیروز اعلام کردند که ترقیباتی داده‌اند تا مواد غذایی ودارورو پوشاك و کمك های دیگرخود را در اختیار آسیب دیدگان از طوفان هندبگذارند.

بمناسبت چهاردهمین‌سالگرد مرگ جان - اف - کندی رئیس جمهوری فقید امریکا خانواده کندی دیروز درگورستان‌آرلینگتون‌واشنگتن گرد آمدند. در عکس‌سناتور ادوارد کندی - خانم رابرت کندی همسر سناتور فقید رابرت‌کندی - و دختر او «روی» برسر گور جان اف‌کندی دیده میشوند. عکس رادیوئی‌آسوشیتدپرس

مردی که‌قصدداشت ژیسکاردستن‌رابکشددستگیرشد

پاریس - یونایتدپرس -مرد مسلح دیوانه‌ای که‌تهدید کرده بود والری‌ژیسکار دستن‌رئیس جمهور فرانسه را به «جنگ» خواهد آورد دیروز یک اتومبیل وانت پیکاب را که کرایه کرده بود به مدخل‌کاخ ریاست جمهوری الیزه رساندو درآن‌حال که ژیسکاروو زیران دولتش در یکی از جلسات کابینه در درون کاخ شرکت کرده بودند بین مرد دیوانه و یکی از ماموران پلیس‌کشمکشی درجلو دروازه الیزه درگرفت که به مرگ مرد پلیس منجر گردید. سایر ماموران گاردمقر ریاست جمهوری فرانسه بعدا قاتل مجنون صفت را خلع سلاح و دستگیر کردند.

طبق گزارش پلیس‌پاریس‌مرد مسلحی که در حقیقت قصدجان رئیس جمهور فرانسه راداشت ۳۹ سال دارد و بل‌لوکاس نامیده میشود . وی سابقا با درجه ستوانی‌دربخش‌اقیانوس شناسی نیروی دریایی فرانسه خدمت کرده شغل اصلی وی پزشکی جانوران بوده است .

هنگامی که ماجرای دیروز در مقابل کاخ الیزه رخ داد کابینه فرانسه‌بریاست ژیسکار- دستن جلسه‌عادی هفتگی خود را برپا کرده بود و بهمین‌علت در مقایسه باروز های دیگر عده بیشتری از ماموران گارد ریاست جمهوری در برابرکاخ الیزه مستقر شده بودند وقتی که لوکاس سوار بر وانت کرایه‌ای بطرف مدخل کاخ در حرکت‌بودمامووران بوی‌ایست دادند ولی او اعتنا نکرد و تا مدخل کاخ پیش رفت . در آنجا پس از آنکه با شتاب ازاتومبیل خارج شد،گلوله‌ای از طپانچه خود که کالیبر ۲۲ داشت بهوا شلیک کرد .

شلیك سه گلوله

یکی از ماموران پلیس که ابوحماش احمدنام داشت‌خود را با خبزی به روی لوکاس انداخت این حرکت شروع کشمکشی بود که در جریان آن لوکاس ومامور پلیس‌عرب والجزایری‌الاصل فرانسوی در حالی که هردو میغلطیدند و یکدیگر را سخت‌گرفته‌بودند در پیادمرو بجنگ و کشتی ادامه دادند .

لوکاس در این گیرودار موفق شد سه گلوله شلیک کند که بعد از رها شدن‌آخرین گلوله مامور پلیس به پشت در غلطید و نیمساعت بعدجان داد . از وی که ۴۳ ساله و متولد الجزایر بود ٤فرزند برجا مانده است .

از چهار گوشه جهان

شاگردشوفرها کمتردچاربیماری قلبی میشوند

لندن - آسوشیتدپرس - هفته‌نامه انگلیسی «بریتیش مدیکال جرنال» در آخرین شماره خود گزارش میسوطی پیرامون چگونگی مصونیت از حمله های‌قلبی منتشرکرده و مینویسد آن قبیل کسانیکه کالری بسیار مصرف کرده و به‌تمرینات ورزشی زیادومرتب مبادرت میورزندازطرفی این اشخاص از سیگار کشیدن امساک کرده و خوردن حبوبات را جزوبرنامه غذائی روزانه خود قرار دهند نسبت به بقیه اشخاص بمراتب کمتر در معرض حمله های قلبی قرارمیگیرند .

بموجب‌این‌تحقیقات شاگرد شوفر های اتوبوس های دو طبقه نظر باینکه طبقه بالا و پائین درآمدو شد هستند کمتر ازرانندگان این قبیل اتوبوس ها دچار حمله قلبی میشوند زیرا بنظر پژوهشگران همان بالا و پائین رفتن تمرینات بدنی محسوب‌گردیده و بتقویت عضلانی‌قلب‌کمک میکند .

یك خرس آبستن آمریکائی در سیبری شوروی سرگردان شده

مسکو - آسوشیتدپرس - یک خرس قطبی آبستن متعلق بانجمن کارشناسان حیوانات وحشی امریکا ، که یک فرستنده رادیوئی هم بگردنش بسته شده ،بنابر نظر مقام‌های غربی مقیم مسکو ، در منطقه‌ئی از سیبری سرگردان است.

این خرس قطبی از آلاسکا پس‌از عبور ازبرخ های باب‌برینگ به سیبری شوروی رفته است .

دانشمندان امریکائی ، ضمن نامه‌ئی به‌همتایان شوروی خود درخواست کرده‌اند که ردخرس رابیدا کنند یا اجازه دهند که‌خود آنها بسیبری بیایند و بااستفاده از یک ماهواره امریکائی که‌هنوز علایم رادیوئی را از فرستنده‌دور گردن خرس دریافت میکند او را بیابند .

به‌کارکنان زن و مرد نیروی هوائی آمریکا امکان داده شد تا رشد خود را ثابت کنند

آرمشتین- آلمان غربی- آسوشیتدپرس - نیروی هوائی امریکا در اروپا، مقررات منع اختلاط کارکنان زن ومرد خودرا در خوابگاهها، بمدت ۹۰روز لغوکرد تابدان‌ها امکان دهدکه رشد کافی خودرا برای استفاده درست از این امتیاز ثابت کنند .

یک سخنگوی نیروی‌هوائی امریکا گفت که‌از ۱۵ نوامبر (۲۴ آبان) به‌هوانوردان مرد وزن اجازه داده شده است که‌از ساعت پنج‌و نیم تادمبعد از ظهردرخوابگاه های خود یکدیگر را ملاقات کنند .

ژنرال ویلیام ایوانز، فرمانده عالی نیروی هوائی امریکا دراروپا به‌روزنامه «استارز» ارگان نیروهای‌مسلح امریکا در اروپا گفته است: «قضاوت فوری دراین‌باره درست نیست» او گفت: «مساله ملاقات در خوابگاه‌های نیروی هوائی، پس‌از آنکه من از قرارگاه های نیروی هوائی امریکا درآلمان، بریتانیا وترکیه دیدن کردم،مطرح شد ، و خود من در باره آن با هوانوردان مردامریکائی، گفتگو کردم.»

هدیه شماوقتی پارکر باشد هرگز فراموش نمیشود

هریک از محصولات پارکر در نوع خود بی‌نظیر است .
● پارکر ۷۵ هدیه‌ای که معرف بلند نظری و روشنفکری شما است .
● پارکر ۱۸۰ قلم نسل امروز، که بادو ضخامت می‌نویسد .
● پارکر ۴۵ محبوب همه، هم بطور معمول جوهر میگیرد و هم با کارتریج
● پارکر ۲۱ نویدی هم برای زیبائی و هم برای مرغوبیت ، برای همه .
● تی بال پارکر مشهورترین خودکار جهان که عمرآن ۵ بار طولانی تر از سایر خودکارها است .
● قلم مازیکی بیگ رد پارکر نرم ترین قلمی که هرگز دست را خسته نمیکند، درچ رنگ زیبا.
● پارکر۲۵ زیبا و با استحکام ، با نوك مخصوص تمام استیل .
● پارکر فالکن ۵۰ قلمی که به تندی عقاب و به نرمی پر می‌نویسد .
● فلوتینگ بال پارکر شاهکاری که نوشتن رادگرگون میسازد . مثل یک خودکار نرم . مثل یک خود نویس ظریف است و با جوهر معمولی کار میکند .

PARKER

اطلاعیه حج طریقت

کلیه زائرین حج طریقت سلامت و صبح جمعه بااولین پرواز ساعت ۸ـ۱۵ بوقت جده عازم تهران میباشند .

رضا طریقت

آگهی انتخاب دستیار مقیم آنستزیولوژی دانشگاه تهران

دانشکده های پزشکی دانشگاه تهران در سال جاری‌عده‌ای‌دستیار مقیم دررشته آنستزیولوژی‌ازبین دارندگان دانشنامه‌دکتری‌پزشکی از طریق امتحان شفاهی و مصاحبه میپذیرد، داوطلبان‌می توانند تا پایان وقت‌اداری روز یکشنبه۲۷ر۹ر۲۵۳۶ همه روزه باستثنای پنجشنبه و ایام تعطیل شخصا با درد ست داشتن مدارك زیرین جهت ثبت‌نام به امور هماهنگی گروه پزشکی واقع در خیابان پورسینا (خیابان شمالی دانشگاه) مراجه نمایند .

۱ـ فتوکپی دانشنامه دکتری پزشکی یکبرك
۲ـ رونوشت یا فتوکپی شناسنامه یکبرك
۳ـ فتوکپی‌انجام خدمت وظیفه عمومی یامعافیت از آن یکبرك
٤ـ عکس ٤ × ٦ سه قطعه
۵ـ رسید بانکی بمبلغ یکهزار ریال بحساب«۹۳۳۷» در بانك رهنی شعبه مرکز بابت ثبت‌نام مصاحبه و امتحان شفاهی در روز دوشنبه ـ ۲۸ر۹ر۲۵۳۶ ساعت «۹» صبح انجام خواهدشد.
م‌الف ۱۹۶۷۷

دانشگاه تهران

مفقود شده

سگ نر سفید کوچکی که از نوع POODLE میباشد و با اطفال یک خانواده انس گرفته بود در حوالی نارمک گمشده از یابنده و یا از کسانیکه اطلاعاتی در اختیار صاحب آن گذاشته که منجر به پیدا شدن آن سگ شود خواهشمنداست با تلفن ۷۹۰۵۰۶ تماس بگیرند ناهم اطفال خانواده را خوشحال نموده و هم مژدگانی‌قابل توجه‌ای‌دریافت دارند .

آ-۳٤٦٦۲

۱۷هزار تن تخم‌مرغ از خارج خریده‌شد

۱۷ هزار تن تخم مرغ برای جبران کمبود تولید داخلی در ۸ماهه آخرسال جاری‌خریداری شد.

شرکت بازرگانی دولتی‌ظرف چند روز گذشته ۶۰۰ تن تخم مرغ وارد کرد و قرار است این مقدار تا آخر هفته جاری به‌هزار تن برسد.

امروز گفته شد:از اول‌سال جاری تاکنون ۱۳ هزار تن تخم مرغ از خارج وارد وبه بازار عرضه شده‌است و با امضاء قرارداد خرید ۱۷هزار تن که قرار است تا آخرسال جاری براساس یک برنامه زمان‌بندی شده وارد شود . مجموعا در سال جاری ۳۰ هزار تن تخم مرغ وارد وبه بازار عرضه خواهد شد.

بازار تخم مرغ ظرف یکی دو هفته گذشته‌با کمبودمواجه شد و چون تولیدات داخلی تکافوی مصرف را نمی‌کند و نکتی هم درکار واردات این کالا پیش‌آمد، بازار تخم مرغ بحرانی شد. این کمبود برای تهران آزار دهنده است وبرای چند استان عدم تعادل عرضه‌و تقاضا را بدنبال داشته است. بهمین منظور تصمیم گرفته‌شد که بمیزان‌واردات افزوده‌شود وهمچنین برای جلوگیری از کمبود تنها ظرف هفته جاری حدود هزار تن تخم مرغ بلافاصله وارد وبازار عرضه شد.

خوش‌اشتهاترین گرانفروش‌سال محکوم‌شد

سخنگوی اتاق اصناف اعلام‌کرد:

یك‌عمده فروش سیمان بعلت‌گران فروشی به‌هیجده ماه حبس جنحه محکوم شد. علاوه براین ، ماموران مبارزه‌با گرانفروشی لقب خوش اشتهاترین گران فروش سال را به‌او دادند.

روز گذشته ۳۶۰ تن از متخلفین صنفی بعلت گران فروشی ، تمهید درکسیو عدم عرضه کالا بوسیله بازرسان دادگاه های کیفر گران فروشان اتاق اصناف پایتخت تحت تعقیب قرار گرفتند که ۱۲۰ نفر آنان‌به زندان و پرداخت جریمه محکوم شدندو علاوه‌براین ۱۲واحد صنفی نیزاز طرف این بازرسان تعطیل شد.

یکی ازاین گران فروشان که لقب خوش اشتها ترین گران‌فروشی رابه خود اختصاص‌داده محمد تقی‌حاجی قرخانی نام دارد که عمده فروش سیمان درخیابان بوذرجمهری غربی است. پس‌از بررسی‌های انجام شده توسط بازرسان اتاق‌اصناف پایتخت معلوم شدکه وی ۵۴ میلیون و ۹۴۴ هزارو ۷۷۵ریال گران فروشی کرده است و بهمین مناسبت در دادگاه ویژه گران فروشان به‌زندان و پرداخت جریمه سنگین‌محکوم شد.

میلیاردها ریال‌مواد مخدر رادرکرج سوزاندند

بعد از ظهر دیروز طی مراسمی باحضورمقامات‌مسئول شهربانی و ژاندارمری کشور و نمایندگان وزارت خانه های دادگستری ـ بهداری و بهزیستی ـ امور اقتصادی و دارائی ـ اداره کل نظارت بر مواد مخدر و نمایندگان‌رسانه های گروهی در محل موسسه سرم سازی رازی حصارك مقداری مواد مخدر کشف شده معدوم شد .

این مواد‌شامل: ۱۵۵۹۸۲٫۷۷ گرم هروئین و مرفین ـ ۲۶۴۲۶۵۳٫۱۰ گرم حشیش ـ ۴۴۸۵۵۶ گرم سوخته تریاك ـ ۶۹۰۹۷٫۳۰ گرم شیره‌مطبوخ ـ ۶۲۱۲۲۸٫۸۰ گرم مواد منفی و ۴۸۸۷۵ گرم محلول قهوه‌ای « آب سوخته»جمعا به وزن کل ۳۹۸۶۳۹۲٫۹۷گرم بود .

ارزش این مواد در بازار قاچاق سر به میلیارد ها ریال می‌زند .

اطلاعات و نیازمندیهای عمومی

- مرکز اورژانس تهران ۱۲۳
- دفتر ارائه اطلاعات مسمومیت‌ها مرکز اورژانس تهران ۶۶۰۰۵۵۲ ـ ۶۶۰۰۵۵۱
- مرکز حمایت مسمومین بنیاد والاحضرت شاهدخت شمس پهلوی ۸۴۱۰۲۰ ـ ۸۵۱۰۳۰
- تصادفات راهنمائی و رانندگی ۳۳۳۳۳۳ـ۳۴۲۴۳۴
- بیمه ایران (۲۴ ساعته) ۳۰۴۰۲۶ ـ ۶۴۳۰۱۴
- کمیته ملی حمایت از مصرف کننده ۸۵۴۷۴۷ ـ ۸۵۴۸۴۸
- اطلاعات‌فرودگاه۶۴۳۰۱۴
- مهرآباد ۶۴۳۹۱۳ ـ ۶۴۳۰۱۲
- ۲۷۷۷۷۲ و ۲۷۷۷۷۱
- آتش نشانی شمیران
- آتش نشانی تهران ۹۵۴۴۴۴ ـ ۹۵۵۵۵۴
- هواپیمائی ملی‌پروازهای خروجی ۹۱۱۳۱۳ و ۹۱۱۲۳۱۴
- ۹۵۵۵۵۵ ـ ۶۴۴۴۴۵

عطیه یك میلیون دلاری والاحضرت شاهدخت اشرف

والاحضرت شاهدخت اشرف نماینده رئیس هیات نمایندگی ایران در سی و دومین مجمع‌عمومی‌سازمان ملل متحد دیروز یک چک یک میلیون دلاری عطیه خویش را برای تاسیس انستیتوی بین‌المللی‌تحقیق‌و آموزش زنان تسلیم کورت والدهایم دبیر کل سازمان ملل متحد کردند . دبیر کل ضمن تجلیل ازمقام‌بین‌المللی والاحضرت شاهدخت‌اشرف پهلوی اظهار امیدواری‌کرد این انستیتو که مرکز آن در تهران خواهد بود و بزودی کار خود را آغاز خواهد کرد در چارچوب فعالیت‌های مربوط به دهه زن، باتوجه به‌مسئولیت‌های مهمی که برعهده دارد ، نقش مهم در اعتلای مقام زن در جهان و تامین و تعمیم حقوق سیاسی و اجتماعی نیمی از جامعه بشری داشته باشد.

درمحافل ومجالس

روزی ۱۴۰۰ تومان پول اتاق بیمارستان

عده‌ای از نوکیسه های هموطن، برای ساده‌ترین‌اعمال جراحی ،پزشکان ایرانی را قبول ندارند ، بمجرد آنکه چند سرفه و عطسه بکنند و یا دلشان درد بگیرد چمدان رامی‌بندند و راهی خارج میشوند . نمونه‌این نوکیسه ها یک خانواده ایرانی بوده که چندی قبل فرزندشان را برای عمل جراحی لوزه به بیمارستان جورج واشنگتن در آمریکا برده بودند . یکی از پزشکان این بیمارستان میگفت :این بیمارستان یک مرکز تحقیقاتی است و باصرار زیاد این پدرو مادرفرزند آنها را پذیرفت .

پدر و مادر همه هزینه های سنگین مورد تقاضا را بدون کوچک ترین اعتراضی پرداختند و با تشکر فراوان بعد از عمل جراحی موفقیت آمیز لوزه فرزندشان بیمارستان را ترك کردند .

یک قلم از هزینه سنگین بیمارستان پول اطاق‌خصوصی بیمارستان بود که روزانه ۱۴۰۰ تومان بود .

این «۵ تومانی» چقدر می ارزد ؟

یک دانش آموز نوجوان ، با اقدام پندآموز خود، درس تازه‌یی از خدمت به همنوع و نیکوکاری‌و خیراندیشی به دیگران داده است .

این دانش آموز ، چند روز پیش ، به ستاد جنبش ملی نیکوکاری مراجعه کرد و یک اسکناس پنج تومانی از جیب خود درآورد و بالحنی صادقانه گفت « خواهش می کنم این پول را هرطور که میدانید در جهت جنبش‌نیکوکاری مصرف کنید .

وقتی به او گفته شد که این ستاد ، قصد جمع‌آوری اعانه ندارد و هرکس بخواهد قدمی مادی در این‌مورد بردارد ، باید شخصا و راسا پول‌خودرا در اختیارمستمندان بگذارد ، وی گفت : من این پنج تومان را با روی‌همگذاشتن پول توجیبی چند روزه‌ام پس‌انداز کرده‌ام و حالا آن را آورده‌ام که شما روی پول های دیگربگذارید و بمصرفی که لازم میدانید برسانید .

بدینگونه ، این نوجوان نیکوکار و نوعدوست، با اتکاء به ضرب‌المثل « قطره قطره جمع گردد ، وانگهی دریا شود » دریچه تازه‌یی در عالم نیکوکاری گشود .

جواهرشناس «همیشه دبیر»!

برای اولین بار ، اداره بازرگانی شوروی از شش‌تن جواهرشناس ایرانی برای بازدید از نمایشگاه های جواهرات شوروی دعوت کرد .

ین شش نفر ، که اکنون در شوروی بسر میبرند ، عبارتند از : صمد رضوان ، امیر مظفریان ، محمد جواد مظفریان ، پاپازیان ، متقی و منصور مظفریان .

جالب اینکه منصور مظفریان که در حال حاضر دبیر اتحادیه فروشندگان و تولید کنندگان طلا، جواهر ، ساعت ونقره است ، از سال ها پیش ، هرجا که رفته و شروع‌به فعالیت کرده ، عنوان « دبیری» داشته است و در این سفر نیز ،وی به عنوان «دبیر هیئت بازرگانی ایران» همراه پنج نفر دیگر رهسپار شوروی شده است .

مشکل کتابخانه مدرسه !

یکی از اعضای هیئت تحریریه که بمناسبت « هفته‌کتاب» این مطلب را نوشته که در سیون محافل چاپ شود.

اعضای انجمن خانه و مدرسه دبستان مهران چندی پیش وقتی متوجه شدند طی سال ها دانش‌آموزان دبستان، حدود ۸ هزار جلد کتاب به‌کتابخانه مدرسه هدیه کرده‌اند، بفکر افتادند ترتیبی اتخاذ کنندکه این کتابها ، از «زندان» قفسه ها بیرون ایند و مورد استفاده بچه ها قرار گیرند.

اولین قدم در این راه ، استخدام یک «کتابدار» بود. اما وقتی‌کتابدار‌استخدام شد ، مسئولان مربوط درآموزش و پرورش ایراد گرفتند که چرا قسمتی از بودجه مدرسه‌به عنوان حقوق کتابدار از بین میرود .

مسئولان مدرسه مهران پاسخ دادند : پولی که در جهت کاری مثبت ومثمر ثمر خرج شود، از بین نرفته ،بلکه به مصرف درست رسیده وبهر حال‌این مدرسه یک کتابدار لازم دارد ، چون حیف است که این همه کتاب بی‌مصرف بماند .

گفتند : بهتر است برای این کار از وجود یکی از معلمین استفاده شود .

مسئولان مدرسه پاسخ دادند : معلم ها هرکدام‌بایدساعات روز خود را سرکلاس هابگذرانندودیگر وقتی برای‌رسیدگی به امور کتابخانه ندارند .

گفتند از وجود یک دانش آموز استفاده کنید.

مسئولان مدرسه پاسخ دادند : اینجا همه شاگردان‌ما دبستانی هستند و شاگرد دبستان ، هرچه باهوش‌و درس خوان باشد ، بازار عهده اداره کتابخانه برنمی‌آید .

گفتند : بهر حال حرف این است که نباید هر ماه مقداری از بودجه مدرسه به حقوق کتابدار اختصاص یابد ...

حالا مسئولان مدرسه مانده‌اند که در جواب بچه ها که با آن همه ذوق و شوق به کتابخانه مدرسه کتاب هدیه کرده‌اند ، چه بگویند و شوق کتابخوانی آنها را چگونه پاسخ دهند . ویز این سئوال برایشان مطرح است که : وقتی انجمن خانه و مدرسه یک دبستان ، با این شور و حرارت قصد دارد بچه ها را از سنین پائین به کتابخوانی عادت دهد ، چرا باید با این مشکل روبرو شود .

سالی ده‌هزار کیلومتر راه‌روستائی ساخته‌میشود

دیروز، همزمان با اعلام‌خبر استقرار کلیه ماشین‌آلات وزارت راه و ترابری برای مقابله با راهبندان‌های‌زمستانی در جاده های سراسر کشور گفته شد که بررسی لایحه واگذاری احداث راه های روستایی از وزارت کشاورزی‌به وزارت راه‌و ترابری درمجلس شورایملی شروع شد.

براساس این لایحه بموجب برنامه‌ای که برای احداث راه های روستائی تعیین میشود سالانه در حدود ۱۰ هزارکیلو متر راه روستائی در استان‌های کشور ساخته خواهدشد.

بعداز ظهر دیروز مهندس اکبر مقامی معاون وزارت راه و ترابری در امور استان هادر گفتگوئی مطبوعاتی گفت :

راه های روستائی کشور به وسیله واحد های وزارت راه‌و ترابری در استان ها ، و با مشارکت انجمن‌های محلی‌و زیر نظر استانداران بااعتبارات منطقه‌ای ساخته میشود .

نحوه‌ی ساختن راه های روستائی بدین ترتیب است‌که ابتدا انجمن های ده‌پیشنهادات خودرا برای احداث راه های روستائی میدهند و سپس این پیشنهادات در انجمن های شهرستان و استان مورد بررسی قرار میگیرد وپیشنهاد نهائی برای تایید به‌استانداران داده میشود.

استانداری هاباتوجه‌به‌اولویت هاو تبادل نظر با وزارت راه و ترابری و سازمان برنامه‌وبودجه راه های روستائی راکه باید در درجه اول ساخت با در نظر گرفتن اعتبر مورد نیاز تعیین میکنند.

نگهداری راه های روستائی پس‌از احداث بعهده انجمن های محلی گذاشته میشود . معاون وزارت راه اضافه کرد: دراین مسیر ها قرار میگیرند راباتعیین اولویت ها به وزارت برای احداث راه های روستائی در استان های کشور ساختن پلهای‌پیش‌ساخته‌ای را که دارای دهانه های متجاوزاز ۱۵ متر هستند شروع کرده است، تا در مسیر راه های روستائی در مناطق مورد نیاز از آنها استفاده شود.

همچنین وزارت‌راه‌ترابری هیات های فنی رابه روستاهای کشور میفرستد تا مسیر راه های روستائی مورد نیاز کشور را مشخص کرده و از آنها نقشه برداری کنند.

بدین ترتیب بمحض‌مشخص شدن اولویت‌ها ، برای انجام عملیات اجرائی احداث راه‌های روستائی میتوان اقدام کرد.

مقامی افزود: از کلیه‌استان های کشور خواسته شده‌است که نیاز خودرا از نظر راه‌های روستائی و پلهای بزرگی که دراین مسیر ها قرار میگیرند آن‌ده‌درصد بخشودگی نیزخود راه و ترابری بفرستند و هم اکنون ۲استان‌راه های‌روستائی مورد نیاز خود را تعیین کرده‌اند.

همچنین با توجه باین که پیدا کردن پیمانکار بخصوص برای کار های کوچك و غیر متمرکز مشکل است ، مطالعاتی انجام میشود که‌شرکت‌ره‌گستر که‌درحال حاضرنیز بساختن راه های روستائی مشغول است بصورتی آید که بتواندمقدار زیادی از کار ها را تقبل کند.

دراین مطالعات‌امکان‌سرمایه گذاری وزارت راه و ترابری و سازمان گسترش و نو سازی و گرفتن ۵۱ درصد از سهام شرکت ره گستر مورد بررسی قرار گرفته است و پیش‌بینی میشود که پس‌از شروع به ساختن راه های روستائی‌بتوان سالانه بین ۵۰۰ تا۷۰۰ کیلو متر راه روستائی درهر استان ساخت .

معاون وزارت راه اضافه کرد: بیش‌از یکهزار ماشین‌آلات سنگین وزارت راه‌وترابری مانند :گریدر، لودربرف روب، مکنده و بولدوزر در جاده های سراسر کشور برای مقابله با راهبندان های زمستانی مستقر شده‌اند.

بررسی چگونگی برگزاری انتخابات‌شوراهای‌حزبی

چگونگی برگزاری انتخابات شوراهای حزبی ، تشکیل کنفرانسهای حزبی، تاسیس کمیته‌های شکایات و کمیته های حزبی و فعالیت گروه های آغازگر ، مسایلی بود که‌بعدازظهر دیروز درجلسه ماهانه مسئولان حزب در شهرستانهای استان مرکزی مورد بحث و بررسی قرار گرفت .

در این جلسه که در ساختمان شماره ۶ حزب برگزار شد دکتر عاملی‌دبیر مسئول حزبی تهران‌و استان مرکزی در بخشی ازسخنان خود گفت : اعتبارات حزب برای شهرها و بخش‌ها به صورت تفکیک شده به مسئولان حزبی ابلاغ شده و مسئولان باید با توجه‌به اعتبارات حواله شده ترتیبی بدهند که بخش‌ها نیز دراین مورد استقلال مالی داشته باشند.

دکتر عاملی افزود از جمله مسایلی که باید مورد توجه مسئولان درشهرستان ها و بخش‌ها قرار گیرد ، تشکیل‌کنفرانسها و اجتماعات حزبی است که‌باید به‌نحوی انجام شود که پیام‌های‌حزب به اعضای کانونها انتقال یابد و نیازهای اعضای‌حزب نیز از طریق این اجتماعات به حزب انتقال پیدا کند .

در پایان مسئولان حزبی شهرستانهای استان مرکزی مشکلات ومسایل خود را مطرح کردند که موردبحث و بررسی قرار گرفت .

۸۴۲ هزار جلد کتاب وارد کشور شد

در سال۲۵۳۵ ،حدود۶۷۳ تن کتاب با تعداد نزدیک به ۸۴۲ هزار جلد تقریبا دو برابر سال قبل وبارزش ۳۴۲میلیون ریال به ایران وارد شده‌است. که‌کشور های فرانسه ـ ژاپن ـ انگلستان ـ لبنان ـ فنلاند ـ هلند و ایالات متحده امریکا بیشترین سهم‌رانسبت به‌کشور های دیگر درزمینه صدورکتاب بایران دارا بوده‌اند .

در سال ۲۵۳۵ حدود۲٫۴ میلیون ریال‌روزنامه ونشریات چاپ شده مصور به ایران‌وارد شده است که با مقایسه با مدت مشابه سال قبل حدود۵درصد افزایش نشان می دهد.بعلاوه در سال۲۵۳۵ حدود۱۱میلیون ریال آلبوم ، کتاب ،تصاویرو آلبوم برای نقاشی یا رنگ آمیزی برای کودکان وارد شده است که کشور های آلمان غربی ـ انگلستان و ایالات متحده آمریکا بیشترین رقم را بایران صادرکرده‌اند.

براساس آمار گمرک ایران، در سال ۲۵۳۴ ، میزان ۳۶۸ تن کتاب شامل ۴۶۰ هزارجلد به ارزش ۱۵۸ میلیون ریال‌به ایران وارد‌شده‌است‌که کشور های انگلستان ـ ژاپن ـ آلمان غربی ـ فرانسه ـ لبنان‌و ایالات متحده امریکا در ارسال کتاب بایران سهم بیشتری‌داشته‌اند.

DEHKADEH SAHELY
دهکده ساحلی
غازیان-بندرپهلوی
تلفن تهران ۲۲۶۴۵۸
تلفن دهکده ۴۰۱۱/۱۵-(۰۲۳۲۱)

اطلاعیه دبیرستان نخشب

از دانش آموزان سوم راهنمائی و مردودین چهارم و قبولین سوم نظام قدیم ودانش آموزان مکاتبه‌ای جهت کلاس های اول خدمات همه روزه از ساعت ۳تا۸ بعداز ظهر ثبت‌نام به‌عمل میاورد.

آدرس ـ شمیران‌اول خیابان نیاوران تلفن ۲۷۱۵۳۸

فیش‌های عوارض نوسازی توزیع شد

بدنبال توزیع فیش‌های مربوط به عوارض نوسازی سال ۲۵۳۶ در سه منطقه۲ـ۶ و ۱۰ امروز اعلام شد: فیش های سایر مناطق نیز در هفته جاری‌بین مودیان توزیع‌خواهد شد.

یک مقام مطلع در شهرداری پایتخت ضمن اعلام این خبر همچنین گفت: برخلاف معمول توزیع فیش‌ها بین مودیان عوارض نوسازی امسال ٤ تاه ماه زودتر از هر سال آغاز شده است، تا فرصت بیشتری برای پردانخت این عوارض در اختیار مردم قرار گیرد.

وی سپس افزود: توزیع فیش‌ها بین مناطق دوازده‌گانه پایتخت مدتی قبل انجام گرفت وعلت جلو انداختن برنامه اخذ عوارض نوسازی ازمناطق ۲و۹و۱۰ (شمیران) آن‌بود‌که مناطق مزبور از لحاظ‌عوارض نوسازی‌پردرآمدترین‌مناطق شهر تهران را تشکیل میدهند. از سوی دیگر تجربه نشان داده است که در سالهای پیش‌بعلت ریزش برف ویخ‌بندان شدید در شمیرانات اغلب توزیع‌فیش های عوارض نوسازی توسط مامورین به‌دشواری انجام‌میشد وگاه به دست مودیان نمیرسید.

همین مقام آنگاه به نحوه وصول عوارض و کنترل‌فیش ها اشاره کرد وگفت:

هم‌اکنون فیش‌های مربوط به عوارض مزبور در نواحی مختلف در دست بررسی است تا مبلغی را که توسط‌کامپیوتر در هریک از فیش‌ها قید شده است باپرونده‌های مربوط به عوارض همان مودیان مقایسه واز بروز هرگونه اشتباه در این زمینه جلوگیری شود.

وی یادآور شد سه منطقه ۳،۵و۸ شهرداری پایتخت نیز توزیع فیش‌ها را بین مودیان خود آغاز کرده‌اند. بنابراین هریک از صاحبان منازلی که مشمول این عوارض میباشند بمحض آنکه فیشها را دریافت کردند میتوانند بهنوسازی‌منطقه خود مراجعه ومبلغی را که برایشان تعیین شده است پرداخت کنند.

آخرین‌مهلت پرداخت‌عوارض نوسازی روز آخر اسفند ماه سال جاری میباشد ولی هریک از مشمولان عوارض نوسازی که عوارض مربوط را زودتر از پایان مهلت مقرر پرداخت کنند. از ده درصد بخشودگی مربوط به خوش حسابی نیز برخوردار میشوند.

اماچنانچه مودیان بعداز پایان سال‌اقدام‌به‌ابتکارکننده‌نه‌تنها آن‌ده‌درصد بخشودگی نیزخود بخود از بین خواهد رفت ، بلکه ۹ درصد جریمه دیر کرد هم به مبلغ عوارض نوسازی آنها اضافه میشود.

دنیای ورزش

هر هفته روزهای شنبه منتشر میشود

حراج

تعدادی اثاثیه و وسائل از قبیل میز وصندلی‌و کمد فلزی و ماشین تحریر و وسائل تاسیساتی متعلق‌به صندوق تامین اجتماعی به علت مستعمل بودن آنها بفروش میرسد، لذا ازخریداران‌اینگونه وسائل دعوت میشود جهت خرید اثاثیه اسقاط راس ساعت ۱۰ صبح روز یکشنبه ۲۰آذرماه ۳۶درمحل پارکینك‌صندوق تامین اجتماعی واقع در خیابان سپه، مقابل دانشکده افسری حضور بهم رسانند .

بدیهی است بهای اثاثیه مذکور باضافه هزینه ارزیابی به میزان ۳٪ که توسط کارشناس رسمی تعیین میگردد در محل دریافت خواهدشد.

ضمنا خریدار یا خریداران‌موظفند بلافاصله پس‌از خرید اثاثیه‌موردبحث نسبت به خروج‌آنها از محل مذکور اقدام نمایند درغیر اینصورت‌صندوق تامین اجتماعی در مورد نگهداری آن تعهدی نخواهد داشت .

هرگونه عوارض و مالیات‌وهزینه درج آگهی که باین معامله تعلق‌گیرد بعهده خریدار میباشد .

صندوق تامین‌اجتماعی

باپلاستیك مدرن بهتر زندگی میکنیم. هوخست بشما کمك خواهدکرد.

تغییری جالب در هر منزل و خانه‌ای انجام می‌گیرد . صندوق های چوبی و قدیمی ، سطل ها ، کاسه ها ، ظروف چوبی و فلزی و سفالی یا شیشه‌ای جای خود را بصندوقها و سطل ها و کاسه ها و ظروف رنگی و محکمی ازجنس جدید هوستالن میدهد . هوستالن نوعی پلاستیک ساخت هوخست میباشد . موفقیت هوستالن فقط رنگ درخشان آن نیست . ظروف از جنس هوستالن موارد استفاده متعدد دیگری نیز دارد زیرا سبکتر از ظروف معمولی بوده و می‌توان بسرعت آن ها را تمیز کرد . این ظروف فرسوده نمیشوند و میتوان به سهولت آنها را روی هم گذاشت زیرا شکستنی نمیباشند . ظروف هوستالن نه تنها زندگی درمنزل بلکه کار در دفاتر و کارخانجات را نیز راحت تر میسازد .

ازجمله میتوان جعبه های هوستالنی را که در صنایع نوشابه سازی و یا جعبه های محصوص حمل ماهی و غذاهای دریایی دیگر بکار برده میشود نام برد .

کارشناسان هوخست در این زمینه نیز مواد لازم را تهیه نموده و دانش فنی جامعی را ارائه میدهند .

هوخست بآینده می‌اندیشد

شرکت سهامی خاص ایران هوخست
تهران ـ خیابان امیرآباد شمالی روبروی پارك فرح ـ تلفن : ۶۱۰۱

هوخست

QUICK

آغاز واگذاری ده‌هزار تلفن در تهران

بهره‌برداری از مرکز تلفن‌ده هزار شماره‌ای حافظ در ماه جاری آغاز میشود و به بسیاری از متقاضیان تلفن در این منطقه و مرکز دانشگاه‌تلفن واگذار خواهد شد .

در مرکز تلفن حافظ دونوع سیم نصب شده که امکان‌بهره برداری از تلفن های کنونی (الکترومکانیکی) و نیز سیستم های تلفن الکترونیکی را امکان پذیر می‌کند.

در حال حاضر تلفن های الکترومکانیکی بمرحله بهره ـ برداری رسیده است . بابهره برداری از شماره های جدید مرکز تلفن حافظ این مرکز خواهد توانست تلفن هائی را که‌از مرکز دانشگاه در اختیار داشته به‌این مرکز برگردان‌کند تابه متقاضیان این منطقه هم تلفن واگذار شود .

واگذاری تلفن‌درمرکز حافظ ودانشگاه بتدریج و از روی نوبت با توجه به امکانات‌فنی انجام خواهد شد .

شرکت مخابرات ایران اینک درصدد شروع اجرای طرح عظیم مخابراتی کشور است. بااجرای این طرح تعداد تلفن های کشور تا پایان سال ۲۵٤۱ به ۲ میلیون و ۳۰۰ هزار شماره بالغ خواهد شد.

اجرای طرح عظیم مخابراتی کشور که پیاده شدن کامل‌آن ده سال بطول می‌انجامدعلاوه برتامین نیاز مردم از حیث‌تلفن های شهری امکانات عظیمی در جهت برقراری ارتباطات تلفنی بین‌المللی و بین‌شهری ونیز ارتباطات تلکس‌و تلگرافی‌فراهم می‌آورد .

شرکت مخابرات همچنین در سال آینده حداقل به ۱۲۰هزار متقاضی در سراسر کشورتلفن واگذار می‌کند.

آمار شرکت‌مخابرات حاکی است که در حال حاضر در سراسر کشور ۲۵۰ هزار نفر برای دریافت تلفن تقاضا داده‌اند .

★ عکس قسمت جلوی‌کاخ الیزه مقر رئیس جمهوری فرانسه راپس از حادثه حمله یک مرد مسلح به داخل این کاخ نشان میدهد . افراد پلیس مخفی فرانسه مشغول علامت گذاری محلی هستند که در آن یک ستوان سابق ارتش فرانسه که مسلح بود در جریان هجوم به کاخ الیزه یکی از مامورین گارد کاخ را کشت . عکس رادیویی آسوشیتدپرس

کشته‌شدن ۶۳ نفر در تظاهرات روز های اخیر تکذیب‌شد

تهران ـ خبرگزاری پارس ـ خبرگزاریها از واشنگتن گزارش دادندکه روزگذشته چند نفر از افراد مخالف افراطی ایرانی دولت جیمی کارتر را متهم کردندکه‌ایران را برای سرکوبی عناصر افراطی تائید کرده استو بهمین دلیل درتظاهرات‌روز های اخیر ایران ۶۳ نفر کشته شده‌اند. امروز مقام های مسئول این خبر را تکذیب کردند و در محافل سیاسی تهران نیز گفته شد که اشاعه این اکاذیب دربی رسالتی است که مزدوران افراطی ازچند هفته‌قبل‌آغاز کرده بودند .

توصیه سازمان امور دانشجویان به داوطلبان تحصیل در خارج

سازمان اموردانشجویان کشور طی اطلاعیه‌ای اعلام کرد که این سازمان مثل گذشته به داوطلبان تحصیل اجازه نخواهد داد که در دانشگاهها و موسسات آموزش عالی غیرمفید خارج ثبت‌نام کنند.

سازمان اموردانشجویان به‌داوطلبان تحصیل‌درخارج که راسا اقدام به مسافرت می‌کنند توصیه کرد که قبل از عزیمت به محل تحصیل با مرکز راهنمائی ومشاوره سازمان امور دانشجویان کشور در مورد اعتبارمحل تحصیلی انتخاب شده تماس بگیرند.

بدیهی است سازمان‌امور دانشجویان کشور مدارک تحصیلی که از دانشگاهها و یاموسسات آموزشی غیر معتبر اخذ میگردد ارزشیابی نخواهد کرد.

برنامه‌درس‌مدارس یک‌ودونوبتی‌تعیین‌شد

کلاسهای مدارس‌دو نوبتی صبحها از ساعت ۸تا ۱۲٫۵۵ دقیقه و بعداز ظهر هااز ساعت ۱۳٫۳۰ دقیقه تا ۱۸ تعیین‌شد.

براساس برنامه‌ای که از سوی اداره کل‌آموزش‌و پرورش تهران برای مدارس دونوبتی به نواحی ابلاغ شده است ، دانش آموزان مدارس دونوبتی صبحها و بعدا ظهر ها در ٦ زنك متوالی به کلاسها خواهند رفت و جمعا ۲۵ دقیقه برای تفریح‌و تغذیه رایگان درنظر گرفته شده‌است .

کلاسهای مدارس یك‌نوبتی ساعت ۸ صبح شروع میشود و در ساعت ۱٤ به پایان‌میرسد.

دانش آموزان مدارس یك نوبتی در ٥زنك به کلاسها می روند و ۲۰ دقیقه به‌تغذیه‌رایگان و ٤۰ دقیقه به صرف ناهار و تفریح اختصاص یافته است .

خبرهای کوتاه

اعضای دوره جدیدانجمن بین‌المللی زنان

در حضور سرکار علیه بانو فریده دیبا اولین‌جلسه دوره جدیدانجمن بین‌المللی زنان در ایران بعدازظهر دیروز تشکیل شد. خانم صفی‌نیا رئیس انجمن پس‌از عرض خیرمقدم از هیات مدیره قبلی انجمن تجلیل بعمل آورد و هدایای آنها توسط سرکارعلیه بانوفریده دیبا داده شد. هیات مدیره جدید نیز بشرح زیر معرفی گردیدند :

خانم مهروش صفی‌نیا رئیس ، خانم‌سالیوان همسر سفیر امریکا در دربار شاهنشاهی نایب‌رئیس اول، خانم گمرکچی اوغلو همسر سفیر ترکیه در ایران نایب رئیس دوم و خانم کامپانی همسر سفیر هلند در دربار شاهنشاهی نایب‌رئیس‌سوم. خانم بهجت حریری منشی . خانم هایده پولنت منشی ، خانم آن‌ماری قریشی‌مشاور، خانم شاشو آ خزانه‌دار و خانم برات بعنوان کمک خزانه‌دار معرفی شدند.

بانو مریم صفی‌نیا (یکی از اعضاء) افتخار میزبانی این جلسه را بعهده داشت.

بازدید از مجموعه

دکتر معتمدی رئیس دانشگاه تهران باتفاق‌دکتر رحمت حقدان رئیس سازمان دانشجویان ایران و معاون وزارت علوم و معاونان دانشگاه تهران جهت بازدید از مجموعه آموزشی‌قزوین که زیر نظر دانشگاه تهران اداره میشود به این شهر عزیمت کردند.

رسیدگی به تقاضا های ترفیع قضات

ساعت ۸و نیم صبح امروز اولین جلسه کمیسیون‌مقدماتی ترفیعات قضات دادگستری در دفتر غلامرضا کیانپور وزیر دادگستری‌تشکیل‌شد. این کمیسیون بتقاضای ٥۹۹ قاضی مرکز و شهرستان ها رسیدگی خواهدکرد.

بودجه دادگستری وثبت استانی شد

باپایان یافتن سمینار قضایی و اداری دادگستری بودجه سازمان های دادگستری وثبت در سراسر کشور استانی شد .

در نشست سه روزه مسئولان قضایی و اداری دادگستری سراسر کشور ، علاوه بر دادن اختیار بیشتر بمسئولان دادگستری و ثبت استان ها بودجه سازمان های‌دادگستری وثبت در سراسر کشور نیز استانی شد .

با واگذاری این اختیارات وزیر دادگستری بمسئولان منطقه‌یی به بسیاری از دوباره کاریهای اداری و مالی در سازمان های وابسته به دادگستری و ثبت پایان داده شد .

عضو ممتاز آکادمی

آکادمی متخصصین امراض اطفال آمریکا بپاس قدردانی از تحقیقات علمی‌و تخصصی‌آقای دکتر رضامالك استاد‌اورولژی‌ درمیوکلینیك امریکا ایشان‌را بعضویت ممتاز آن آکادمی برگزید.

انتصابات دردادگستری

از طرف غلامرضا کیانپور وزیر دادگستری عظیم‌اله خلیل زاده بسمت معاون سازمان‌ثبت اسناد و املاك کشور منصوب شد.

عظیم‌اله خلیل‌زاده قبلارئیس شعبه دادگاه بخش ، رئیس شعبه اداره شهرستان مرکزو مستشار استان مرکز بود.

★★★

امروز اعلام شد عطاالله‌صوفی که قبلا مستشار دادگاه استان مرکز بود به ریاست شعبه ۱۱ دادگاه استان مرکز منصوب گردید.

دادستان تبرئه علیزاده‌وصیرفی را نپذیرفت

دادستان دیوان کیفر از رای صادره در شعبه اول دادگاه دیوان کیفر درمورد تبرئه صیرفی و علیزاده تقاضای فرجام کرد . صبح امروز دادستان دیوان‌کیفر نسبت به‌رای صادره درباره صیرفی و علیزاده معاونان پیشین وزارت بازرگانی که به اتهام تدلیس در معامله شکر در شعبه اول دادگاه دیوان کیفر محاکمه وتبرئه شده بودند، از دیوان‌عالی کشور تقاضای فرجام کرد.

در شعبه اول دادگاه‌دیوان کیفر پس از ۲۸ جلسه دادرسی و ٥۱ ساعت‌شور سرانجام روز دوشنبه ۲۳ آبان ماه رای به برائت صیرفی و علیزاده داده‌شد.

دیوانعالی کشور به این تقاضا رسیدگی می کند در صورتیکه دلائل دادستانی دیوان‌کیفر را کافی‌تشخیص دهد رسیدگی مجدد به این پرونده را بیکی دیگر از شعب دیوان‌کیفر ارجاع‌می کند و در غیر اینصورت حکم صادره از طرف شعبه اول دادگاه را ابرام میکند وحکم تبرئه قطعیت میابد.

تظاهرات دانشجویان دانشگاه آریامهر علیه‌سادات

★ **تظاهرات دانشجویان دانشکده اقتصاد ـ دانشگاه تهران وچند مرکز مختلف‌آموزشی درخیابان‌های‌امیرآباد ۲٤ اسفندو سیروس**

خبرگزاری پارس گزارش داد ساعت ۸٫٤٥ روز ۳۰٫۸٫۳٦ حدود سیصد نفر از دانشجویان دانشگاه صنعتی آریامهر در ساختمان مجتهدی این‌دانشگاه اجتماع کرده و ضمن دادن‌شعار های «اتحاد ، مبارزه ، پیروزی» مرگ بر سادات و زنده‌باد فلسطین بطرف دانشکده های شیمی و میکانیك رفتندو ضمن تکرار شعار های مذکور به برهم زدن نظم کلاسهای درس دراین دانشکده ها مبادرت کردند . سپس در محوطه دانشگاه پراکنده شدند.

همچنین بعداز ظهر روز ۲۹٫۸٫۳٦ حدود پنجاه نفر از دانشجویان دانشکده اقتصاد دانشگاه تهران از امیر آباد شمالی بطرف میدان ۲٤اسفند حرکت کردند و در مسیر خود چندجام از شیشه های بانك اعتبارات شعبه امیر آباد و مغازه ها را شکستندو متفرق شدند.

پیش‌از ظهر روز ۳۰٫۸٫۳٦ حدود سی نفر از دانشجویان مراکز مختلف آموزش عالی در خیابان سیروس دست‌به‌تظاهرات زدند که با دخالت ماموران انتظامی متواری و ٤ نفراز آنان توسط ماموران شهربانی‌کشور شاهنشاهی دستگیر شدند.

★★★

بقرار اطلاع حاصل‌ازمقامات مسئول تظاهرات و وقایع اخیر در محافل‌مختلف کشورباتاسف فراوان موجه شده است .این محافل چنین اقدامات کودکانه‌ای راکه جای‌پای مخالفین‌سرسخت پیشرفت ایران در آن بوضوح هویداست ، کوشش عبثی برای ایجاد شکاف در بین ملتی یکپارچه در تلاش سازندگی‌و ترقی است ، خوانده و اظهار تاسف کرده‌اند که چرا باید گروهی بجای آنکه بااکثریت قاطع هموطنان خود توانشان‌را در راه سازندگی بکاراندازند، به عملیات خرابکارانه‌واقداماتی که در هیچ جای دنیا خریدار ندارددبپردازند.

برای پرداخت بدهیهای مالیاتی

لی‌لی‌ـ‌سپهرنیاو آذرشیوا بدارائی احضارشدند

امروز دارائی شمیران‌اسامی سه تن از هنرپیشگان سینما راکه بدهی مالیاتی داردانتشار داد.

این هنرپیشگان در اجرای ماده ۳۰۱ قانون مالیات های مستقیم مکلفند به‌دارائی‌مراجعه کرده و چنانچه اسنادومدارکی در زمینه میزان مالیات تعیین شده دارند ارائه کنند.

این هنرپیشگان عبارتند از لی‌لی ، سپهرنیا و آذر شیوا و بدهی مالیتی این هنرپیشگان مربوط بسالهای ۲۵۲۹تا۲۵۳۲ بوده‌و رقم بدهی بعضی ازآنان کم‌است.

بیشترین بدهی مالیاتی‌مربوط به «لی‌لی » میباشد که بیش از ٦٥۰ هزار ریال اعلام شده است . مطابق ماده ۳۰۱ قانون مالیاتها نام آندسته‌از مودیان که آدرس آنان برای حوزه‌های مالیاتی معلوم و مشخص نیست در یکی از روزنامه های کثیرـ الانتشار منتشر میشود تا این عده از مودیان بدارائی‌مراجعه کرده و نسبت به پرداخت بدهی مالیاتی خود اقدام نمایند.

در جلسه علنی امروز مجلس شورای ملی گفته‌شد

دولت بایدخانه‌ارزان‌قیمت بسازدودراختیارمردم‌قراردهد

مجلس شورای ملی در جلسه علنی امروز خود که ساعت ۹ بامداد بریاست‌آقای مهندس عبداله‌ریاضی تشکیل گردید ـ بحث در لایحه جلوگیری از افزایش بهای نامتناسب زمین را دنبال کرد.

ابتدا چندتن ازنمایندگان بعنوان پیش از دستور صحبت کردند.

مشکل آب شیراز

● خانم قدس‌منیرجهانبانی (نماینده شیراز) طی‌سخنانی بعنوان پیش از دستور گفت :

در شیراز سه سازمان‌که مسئولیت آبرسانی رابعهده دارد موجود است اما متاسفانه مسئله آب مشکلی است که مردم شیراز ازسال های متمادی با آن روبرو هستند و تابحال هیچکس قادر به رفع این نقیصه نبوده است چون سازمان آب منطقه‌ای خودرامسئول نمیداند وحاکم‌مطلق «دستگاه آب موقوفه» است که‌نه‌قادر به‌رفع‌نیازمندی مردم‌می‌باشد و نه احساس مسئولیت می کند.

خانم قدس‌منیر جهانبانی در بحث مسئله زمین گفت باید راهی انتخاب کنیم تا هزاران مشکل و ضایعات دیگر زمین که به اجتماع‌ما وارد میسازد ازبین برود.

زمینهای اوقافی قسمتی از شیراز را به عده‌ای‌اجاره داده‌اند حالا که مستاجرین با هزاران رنج و مشقت و تلاش مبادرت به احداث‌یک واحد مسکونی نموده‌اند تحت عنوان فروش زمین مبالغ هنگفتی را از آنان مطالبه و دریافت و آنها را از هستی ساقط می‌کنند تا پول زمین را بپردازند.

مسئله زمین

● شریفی (نماینده‌آبادان) در سختان خود گفت‌امروز همه‌جا سخن از زمین و اهمیت مسکن برای زیستن و زندگی کردن با آرامش خاطر در خاک مقدس وطن است .

محمود شریفی یادآور شد زمین‌هائی که دراختیار بخش خصوصی است دو قسم است زمین‌های کوچک تا یکهزار متر و زمین‌بزرگ. زمین خریدن وزمین‌فروختن کار تولیدی نمیشود ـ پول زمین پول حقه مردم است من پیشنهاد میکنم بانک‌زمین تشکیل شود و دولت با پیش‌بینی و تخصص اعتبار کافی در بودجه کل کشور زمین‌های بزرگ را به قیمت عادله از صاحبان آنها خریداری کند و حتما بدست خودش به این کار اقدام نماید نه بوسیله بخش خصوصی .

آنگاه با توسعه و اضافه کردن از زمین‌های منابع ملی شده و زمینهای‌دیگری که دراختیار دارد شروع به خانه‌سازی کند و آنرا بەخانواده‌های کم‌بضاعت و بی‌مسکن و یا به‌ماموران منتقل به شهرستانها که در آنجا خانه ندارند به‌اجاره مناسب واگذارد .

اثرات سفر شاهنشاه و شهبانو

غلامرضا هاشمی (نماینده میاندوآب) درباره سفر شاهنشاه وشهبانو به‌امریکا و فرانسه و انعکاس جهانی آن به تفصیل صحبت کرد

دانشگاه رضائیه

● چلاجور (نماینده بوشهر) لزوم حمایت بیشتر از کشاورزان را یادآوری کرد و توصیه نمود که دولت برای حمایت از کشاورزان‌داخلی، بایدترتیبی دهد که‌ازورود میومخارجی که مشابه آن در داخل‌تولید میشود جلوگیری کند.

● موسوی ماکوئی (نماینده ماکو) از ایجاد دانشگاه‌رضائیه درآذربایجان غربی ابراز خوشوقتی کرد وگفت انتظار مردم‌آذربایجان این‌است که توجه‌خاصی به این دانشگاه مبذول شود.

● دکتر حسین طبیب (نماینده بوشهر) درباره تاسیس دانشگاه در استان بوشهر تذکراتی داد وگفت مشکلاتی که در راه ایجاد این دانشگاه وجود دارد باید ازبین برود .

انتقاد از شهرك‌ها

امیرعلی‌سیفی نماینده تهران در بحث پیرامون لایحه زمین به محدوده پنج ساله شهر تهران اشاره کردو گفت چرا اجازه ساختمان در این‌محدوده را به مردم نمی‌دهید ؟

نماینده تهران‌ازوضع بعضی شهرک ها بشدت انتقاد کرد و گفت:

بسیاری از مردم که از بی‌ـ مسکنی به ستوه آمده‌اند خانه های این شهرکهارا خریداری کرده‌اند، در حالیکه شهرکهای مزبور که هر روز مانند علف از گوشه‌وکنار سبزمیشود ، فاقد هرگونه وسائل و خدمات شهری استو بایک ریزش‌باران و یاسیل ، تمام خانه ها پرازآب میشود ...

●دکتر علی صدیق اسفندیاری در بحث پیرامون لایحه زمین طی‌سخنانی گفت‌ازتمام نیروی علمی و افکار و عقاید ملت‌در بهتر کردن لایحه استمداد شد وسلما این لایحه باپیشنهادات اصلاحی که ارائه میشود در طریق صحیح‌تر اجرای منویات شاهانه در رفاه عمومی قرار می‌گیرد چون بصورت کنونی نارسا است .

محدوده و خارج‌ازمحدوده درداجتماعی ماست و مسئله زمین از زمانی شروع شد که حدو مرزی برای شهر انتخاب شد.

چرا زمین رااز افراد گرفتید وبه بخش خصوصی دادید.

اسفندیاری گفت چرا مردم را آزاد نمی‌گذارید که بروند روی زمین های خود خانه بسازندو احساس مالکیت بیشتر بکنند ؟

چرا اینقدر مردم را اذیت می‌کنید. چرا اجازه می‌دهید شهرداری ، سقف خانه های مردم را بعنوان خارج از محدوده برروی سر آنهاخراب کند ؟

در صورتیکه بپرسش نامه‌ها پاسخ‌داده نشود

شهرداری هزینه شناسائی خانه‌های‌خالی‌راازمالکین‌میگیرد

مالکین خانه های خالی ـ بلااستفاده ـ و نیمه تمام ،از اول هفته آینده باید مشخصات کامل‌ملك خودرا به شهرداری های مناطق تسلیم کنند.

شهرداری پایتخت امروزاعلام کرد :

دراجرای مقررات ماده ۱۰ آئین‌نامه قانونی تکمیل‌واجازه خانه های خالی ، مالکین یا قائم مقام قانونی کلیه‌واحدهای مسکونی که عملیات ساختمانی آنها به پایان رسیده و هم اکنون خالی است و یاقبلا به اجاره رفته و مستاجر در حال حاضر آنرا تخلیه کرده استو ساختمان بلااستفاده مانده موظفند ظرف سه‌ماه « ازهفته آینده » طبق فرمی که‌درجراید کثیرالانتشار نیز به چاپ می رسد ، مشخصات کامل ملك خود را که عبارت است از : موقعیت ملك ،پلاك ثبتی ، و محل اقامت کنونی مالك یا قائم مقام او، به شهرداری‌منطقه تحویل دهندو رسید دریافت کنند.

در صورتی که مالکی‌در این زمینه باشهرداری‌پایتخت‌همکاری نکند ، شهرداری مکلف است راسا اقدام به شناسائی واجاره یا تکمیل آن واحد مسکونی نماید، و هزینه آنرا از محل مال‌الاجاره برداردو مالك‌متخلف دراین زمینه حق هیچگونه اعتراضی نخواهدداشت .

بچه‌هاحمله کنید!

قلبهای میلیونها ایرانی در طپش مسابقه فوتبال فردای ایران و استرالیا است. تیمی که در این دوره و در خانه‌اش‌یکبار او را شکست داده‌ایم وفردا بقصد انتقام وارد میدان میشود.

برای تیم استرالیا که دست پرورده‌فوتبال باتکنیک و پخته انگلیسی است ، شکست از ایران و کویت ، سخت باور شده است .

استرالیا فردا در حالی بمیدان می‌آید که از سه بازیکن بنام و سختکوش خودبی‌نصیب‌است. درمقابل ایران نیز به‌احتمال زید از روشن «اس» تیم در خط حمله، استفاده نخواهدکرد ودرصورت لزوم احتمالا وی را فقط یکهفتایم ببازی خواهد گرفت . چرا که روشن بعلت آسیب دیدگی هنوز آمادگی لازم را برای حضور در میدان ندارد .

نظریات گوناگون

بهرحال، درچنین ساعاتی که تب فوتبال سراسرکشور ما را فراگرفته است و چند هزار نفر نیز ازشهرستانهای مختلف راهی تهران شده‌اند تا با هموطنان تهرانی ، تیم ایران را مورد تشویق قرار دهنداکثریت‌مردم‌و مخصوصا علاقمندان فوتبال‌میگویند که بازی دفاعی دردی را دوا نمیکند و بچه‌ها بایدیکپارچه حمله کنند و ایران را در رسیدن به پیروزی همواره سازند . تفسیرها و نظریات گوناگونی در مورد نتیجه مسابقه داده میشود .

باین ترتیب تب فوتبال تمام خانواده‌ها را از پیر و جوان فرا گرفته است همه میخواهند ایران در مسابقه فردا پیروز بیرون‌آید، چرا که هرگاه دراین نبردشکست بخوریم بازی سرنوشت را در برابر تیم کویت خواهیم داشت و بازی با کویت‌آنهم در خانه‌حریف‌آسان نخواهد بود .

از روز سه‌شنبه که تیم فوتبال استرالیا از کویت بتهران آمد ، «رجزخوانی» ها شروع شده است .

استرالیائیها از پیروزی صحبت می‌کنند و بچه‌های تیم فوتبال ما با اشاره به اینکه از جان مایه خواهند گذاشت و تشویق صمیمانه تماشاچیان را نیز پشتیبان خود دارند، شکست دادن تیم استرالیا را قطعی میدانند .

درشماره امروز مادرباره آرایش دو تیم ، جدول ردەبندی گروه آسیا و اقیانوسیه، استرالیاو فوتبالش دریک نگاه ، در صفحه ورزشی (صفحه ۱۰) و نظریات و پیش‌بینی مفسران و متخصصان فوتبال رادر صفحه ٥ درج کرده‌ایم

هوامساعداست

تماشاگران مسابقه فوتبال ایران و استرالیا فردا درهوای مساعد ، مسابقه را تماشا خواهند کرد .

سازمان هواشناسی اعلام کرد آسمان تهران کمی تا قسمتی ابری و غبار آلود خواهد بود درجه حرارت هوای تهران در ساعات‌آینده به حداکثر ۱۷درجه بالای‌صفر خواهد رسید .

مهاجرانی برای زیارت به مشهد رفت

بامداد امروز حشمت‌مهاجرانی مربی تیم ملی فوتبال برای زیارت مرقد حضرت‌رضا «ع»، امام هشتم شیعیان رهسپارشهر مقدس مشهد شد.

مهاجرانی که فردا باید مردانش را برای نبرد حیاتی‌و بزرك مقابل استرالیا به‌میدان بفرستد، امروز عصر به‌تهران باز خواهد گشت .

پخش مستقیم جریان مسابقه ایران و استرالیااز تلویزیون

پخش مستقیم مسابقه فوتبال ایران ـ استرالیا ازتلویزیون برای تهرانی ها هنوز از سوی هیچ مقامی اعلام نشده است. اما تلویزیون ملی ایران‌کلیه کار های مقدماتی برای پخش مستقیم را انجام داده است در فاصله۲٤ ساعت به‌شروع مسابقه بیش از ۷۰ هزار بلیط مسابقه بفروش رفته ولی فدراسیون فوتبال در موردپخش یاعدم پخش مستقیم ، نظرخود رابه تلویزیون اعلام نکرده . صبح امروز یك مقام مسئول ورزشی در سازمان رادیو تلویزیون ملی ایران گفت به احتمال ۹٥ درصد ، مسابقه ایران ـ استرالیا بطورمستقیم برای تماشاگران تهران و شهرستان ها پخش‌خواهد شد، اما از این که فدراسیون‌فوتبال زودتر تکلیف تلویزیون را با مردمی که بطور مرتب تلفنی‌از تلویزیون راجع به پخش‌مستقیم سئوال میکنند ، روشن نکرده است ، برای مسئولان ورزشی تلویزیون یك حالت بلاتکلیفی بوجود آمده است .

این مقام گفت اگر ایران در مقابل استرالیا پیروز شود، این یك پیروزی بزرك درتاریخ ورزش ما قبال‌ما خواهد بود،پس چه بهتر که همه مردم در آن شرکت داشته باشند.

ضبط گذرنامه‌حاجی‌های قاچاقی آغازشد

دیشب گروهی اززائران ایرانی‌که با گذرنامه‌بین‌المللی به‌حج رفته بودند به‌تهران بازگشتند و گذرنامه آنها در فرودگاه مهرآباد ضبط شد تا بعدا از آنهاتحقیقات لازم انجام شود.

امروز گفته شد که گذرنامه‌های کلیه زائرانی‌که بدون‌ضوابط سازمان‌اوقاف به حج رفته‌اند در مرزهای زمینی ، هوائی و دریائی کشور ضبط می‌شود.

امسال حدود ۱۰ هزار نفر با گذرنامه بین‌المللی از ایران به عربستان سعودی برای انجام مناسک حج‌رفته بودند.

از صبح فردا پل هوائی جده ـ تهران برای‌بازگشت زائران ایرانی دایر می‌شود و زائران ۱۳ استان کشور که از فرودگاه مهرآباد به جده رفته‌اند با ۳۷ پرواز از چهارم تا ۱۹ آذرماه به فرودگاه مهرآباد می‌آیند . همچنین با ۲۰ پرواز از ٥ تا ۹ آذر کلیه زائرانی که‌از تبریز به جده رفته‌اند به‌این فرودگاه مراجعت می‌کنند.

زائرانی هم که از مشهد به جده رفته‌اند از روز ٦تا ۱٥ آذرماه با ۱٦ پرواز به فرودگاه مشهد مراجعت می‌کنند.

زائرانی که از شیراز به جده اعزام شده‌اند نیز با۱۲ پرواز از روز ۹ تا ۱٦ آذر ماه به فرودگاه شیراز برمی‌گردند.

آندسته از زائرانی هم‌که از طریق فرودگاه آبادان به جده رفته‌اند از روز ۹ تا ۱٦ آذرماه به فرودگاه آبادان مراجعت می‌کنند.

امروز تاریخ و ساعت مراجعت گروههای دیگر زائران ایرانی از جده‌بشرح زیر اعلام شد :

پروازهای تبریز به وقت محلی:

پرواز شماره (۸) روز۱۱ آذر ساعت ۱۲ صبح (وقت محلی) گروه ۱۲۰٦

پرواز شماره (۹) ساعت ۲۲٫٤٥ گروه ۱۲۰۷و۱۲۰۸

پرواز شماره (۱۰)ساعت ۱۲ صبح روز ۱۲آذر گروه ۱۲۰۹ و ۱۲۱۰

پرواز شماره (۱۱)ساعت ۲۲٫٤٥ گروههای ۱۲۱۱ و ۱۲۱۲

پرواز (۱۲) روز ۱۳ آذر ساعت ۱۲ صبح گروههای ۱۲۱۲ (بقیه گروه) و۱۲۱۳

پرواز شماره (۱۳) روز ۱٤ آذر ساعت ۱۲ صبح گروههای ۱۲۱٤ و ۱۲۱٥

پرواز شماره (۱٤)ساعت ۲۲٫٤٥ گروههای ۱۱۱٦ و ۱۲۱۷ بقیه گروه‌ابوالحسن نقیب و ۳ بخش سیستان‌و بلوچستان گروه‌معینی‌قربانی و گروه احراری ـ مدرس احمدی(خراسان) گروههای ۱۲۲۱ و ۱۲۱۸ روز ۱٥ آذر ساعت ۱۲ صبح

پرواز (۷) تبریز ساعت٤ بعدازظهر روز ٦ آذرگروه های ۱۱۱٦ـ۱۲۲٤ و۱۱۱۷

پرواز (۹) ساعت ٦ صبح ۷آذر گروههای ۱۱۰٤ ـ ۱۱۰۲ و ۱۱۱٦

پرواز (۱۰) ساعت ۱۰ صبح ۷آذر گروههای۱۱۲٤ و ۱۱۱۷

پرواز (۱۱) ساعت ٤ بعدازظهر روز ۷ آذرگروه ۱۱۱۷

پرواز (۱۲) ساعت۸٫۳۰ گروه‌های میرصادقی ـ سید علی حسینی وعبدالله‌راکه‌ای

پرواز (۱۳) ۸ آذر گروه های عبدالله راکه‌ای‌ـ محمد حسین توکلی‌نیا ـ صادق برادران

پرواز (۱٤) ساعت ۱۰ گروههای صادق برادران ـ اشرف خلخالی و عزیزقبول غرو

پرواز (۱٥) ساعت ٤ بعدازظهر ۸ آذر گروههای عزیزقبول‌غرو ـ بیوك مصباحی ـ محمدعلی سید مکاری .

پرواز (۱٦) ساعت ٤ بعدازظهر روز ۸ آذر گروه های عزیز قنبری ـ بیوك مصباحی ـ محمد علی سید مکری .

پرواز (۱۷) ساعت٦صبح روز ۹آذر گروههای حسین مظاهری تهرانی ـ میرمحمد فرحزادی ـ حسین کارمد.

پرواز (۱۸) ساعت ۱۰ صبح گروههای حسین‌کارمد منصور ذکری‌ـ عبداله‌مبلغی

پرواز (۱۹) ساعت ٤ بعدازظهر گروههای عبدالله مبلغی ـ محمد واتمانی ـ مصطفی واتمانی .

پرواز (۲۰)آخرین پروازجده‌ـ تبریز ساعت ۸٫۳۰ روز ۹ آذر گروههای مصطفی واتمانی ـ جعفروحیدی ـمصطفی‌حسینی.

برنامه پروازهائی‌که طی‌آن حجاج استان مرکزی ـ کرمانشاهان‌ـ گیلان ومازندران به‌ایران باز گردانده میشوندبه این شرح است :

پرواز شماره (۷) ٥ آذر ساعت ۱۹ (وقت محلی) گروه های ۱۳٤٤ ـ ۱۳٦۷ ـ ۱۳٦۱ـ ۱۳۰٤ ـ ۱۳٦٦ـ ۱۳۷۷ .

پرواز شماره (۸) ساعت۲۰ گروه های ۱۳٥۸ ـ۱۳۷۸.

پرواز شماره (۹) ساعت ۸٫۱٥ یکشنبه ٦ آذر گروه‌های ۱۳۷٦ـ ۱۳۷۳ ـ ۱۳٥۹ ـ ۱۳۸۳ ـ ۱۳۸۰ ـ ۱۳۷۹ .

پرواز شماره (۱۰) ساعت ۱۱ روز یکشنبه ٦ آذر گروه های ۱۳۸۱ و۱۳۸٤ .

پرواز شماره (۱۱) ساعت ۱۹ گروه های ۱۳۸۲ ـ۱۳۸۹ ـ ۱۳۹۳ ـ۱۳۸٦ ـ ۱۳۸۸ ـ ۱۳۸۷ .

پرواز شماره (۱۲) ساعت ۸٫۱٥ صبح روز دوشنبه ۷ آذر گروه های۱۳۸٥ ـ۱۳٤٥ـ آذر گروه‌های ۱۳۸٥ ـ۱۳٤۲ـ ۱۳۹٤ـ ۱۳۳۹ ـ ۱۳٤٥ ـ ۱۳۹٥ .

پرواز شماره (۱۳) ساعت ۱٤٫۳۰ ـ ۷ آذر گروه های ۱۳۹۲ ـ ۱۳۹۱ .

پرواز شماره (۱٤) ساعت ۱۹ روز دوشنبه گروه های ۱۳٤۰ ـ ۱۳٤۱ ـ ۱٤۰۳ ـ ۱۳۹٦ ـ ۱۳۹۸ ـ ۱۳۷۸ .

پرواز شماره (۱٥) ساعت ۸٫۱٥ روز ۸ آذر گروه های ۱٤۰۱ ـ ۱۲۲۷ ـ ۱٤۰۲ ـ ۱۲۲۸ ـ ۱۳۹۷ ـ ۱٤۰۰ .

پرواز شماره (۱٦)ساعت۱۹ روزسه‌شنبه گروه های ۱۳۹۹ ـ ۱۲۲٦ ـ ۱۳۳٤ ـ ۱۳۳۱ ـ ۱۳۳٥ .

پرواز شماره (۱۷) ساعت ۸٫۱٥ روز چهارشنبه ۹ آذر گروه های ۱۳۳۳ ـ ۱۳۲۷ ـ ۱۳۳۸ـ ۱۳۳۰ـ ۱۳۳٦ـ۱۳۳۲

پرواز شماره (۱۸) ساعت ۱۹ گروه های۱۳۲٦ ـ۱۳۲۲ـ ۱۳۲۸ـ ۱۳۲۷ .

پرواز شماره (۱۹) ۸٫۱٥ روز پنجشنبه ۱۰ آذر گروه های ۱۳۲۳ ـ ۱۳۲٤ـ ۱۳۲٥ـ ۱۲۸۲ـ ۱۲۸۳ ـ ۱۳۲٤ ـ ۱۲۸۲ـ ۱۲۸٤۹ .

پرواز شماره (۲۰) ساعت ۱۹گروه های ۱۲۸٥ ـ ۱۲۸٦ـ ۱۲۸۷ ـ۱۲۹۰ـ ۱۲۹۳ـ۱۲۹۲ـ ۱۲۸۷ ـ ۱۲۹۰ ـ۱۲۹۳ ـ ۱۲۹۲ ـ .

پرواز شماره (۲۱) ساعت ۸٫۱٥ روز جمعه ۱۱ آذرگروه های ۱۲۹۲ ـ ۱۲۹۱ ـ۱۲۸۸ـ ۱۲۸۹ـ ۱۲۹٥ ـ ۱۲۹٦ .

پرواز شماره (۲۲) ساعت ۱۹ روزجمعه‌گروه های۱۲۹۷ـ ۱۲۹٤ـ ۱۲۹۸ ـ ۱۳٤۳ ـ ۱۲۳۱ .

پرواز شماره (۲۳) ساعت ۸٫۱٥ روز شنبه ۱۲ آذرگروه های ۱۲۲۹ـ ۱۲۳٤ ـ ۱۲۳۰ـ ۱۲۳۲ ـ ۱۲۳۳ ـ ۱۲۳۷ .

پرواز شماره (۲٤) ساعت ۱۹ روزشنبه گروه‌های۱۲۳٦ـ ۱۲۳۷ـ ۱۲۹۹ ـ ۱۳۰۰ ـ ۱۳۰۱ .

(بااین گروه ۱۰۰۰ نفر از کارکنان بهداری ـ پیشاهنگی وپست و تلگراف ـ به‌ایران بازمی‌گردند).

پرواز شماره (۲٥) ساعت ۸٫۱٥ روز یکشنبه ۱۳ آذر گروه های ۱۲۷۱ ـ ۱۲۷٥ ـ ۱۲۷۳ ـ ۱۲۷٤ ـ ۱۲۷۲ ـ ۱۲۷۸ .

پرواز شماره (۲٦) ساعت ۸٫۱٥ روز دوشنبه گروه های ۱۲۷۹ ـ ۱۲۸۰ ـ ۱۲۷٦ ـ ۱۲۷۷ ـ ۱۲۸۱ـ ۱۳۱۰ .

پرواز شماره (۲۷) ساعت ۱۹ روز دوشنبه۱٤ آذر گروه های، ۱۳۰۹ـ ۱۳۰٥ ـ۱٤۰٤ـ ۱۳۱۱ ـ ۱۳۰٦ .

(بااین گروه‌معده‌ای پیشاهنگ و کارکنان پست و تلگراف و تلفن به‌ایران می‌آیند).

پرواز شماره (۲۸) ساعت ۸٫٥ روز سه‌شنبه گروه های ۱۳۰٥ ـ ۱۳۰٤ ـ ۱۳۰۸ ـ ۱۳۰۳ ـ ۱۳۰۷ ـ ۱۳۰۲

پرواز شماره (۲۹) ساعت۱۹ روز سه‌شنبه ۱٥آذر گروه‌های ۱۲٦۰ـ ۱۲٥۸ ـ ۱۲٥۹ ـ ۱۲٦۱ ـ ۱۲٦۲ ـ ۱۲٦۳ .

پرواز شماره (۳۰) ساعت ۸٫۱٥ روز چهارشنبه ۱٦ آذر گروه های ۱۲٦٤ ـ ۱۲٦٥ ـ ۱۲٦۷ ـ ۱۲٦۹ـ ۱۲٦٦ .

پرواز شماره (۳۱) ساعت ۱۹ روز چهارشنبه ۱٦ آذر گروه های ۱۲٦۸ـ ۱۲۷۰ ـ ۱۲٤۸ ـ ۱۲٤۱ ـ ۱۲٤۲ ـ ۱۲٤۹ ـ ۱۲٤۳ .

پرواز شماره (۳۲) ساعت ۸٫۱٥ روز پنجشنبه ۱۷ آذر گروه های ۱۲٤۳ ـ ۱۲٤۰ ـ ۱۲٥٥ـ ۱۲٥۱ ـ ۱۲۳۸ ـ ۱۲٥٤ .

پرواز شماره (۳۳) ساعت ۱۹ روز پنجشنبه ۱۷ آذرگروه های ۱۲٥۳ ـ ۱۲٤٥ ـ۱۲٥٦ـ ۱۲٥۲ ـ ۱۲۳۹ ـ ۱۲٥۰ .

پرواز شماره (۳٤) ساعت ۸٫۱٥ روز جمعه ۱۸ آذرگروه های ۱۲٤٤ ـ ۱۲٥٦ ـ۱۲٤٦ـ ۱۲٥۷ ـ۱۳۱۳ .

پرواز شماره (۳٥) ساعت ۱۹ روز جمعه ۱۸ آذر گروه های ۱۳۱۲ ۱۳۱٦ ـ ۱۳۱۷ـ ۱۳۱۸ـ ۳۲۰ .

پرواز شماره (۳٦) ساعت ۸٫٥ روز سه‌شنبه ۱۹ آذر گروه های ۱۳۱۹ ـ۱۳۱٥ ـ ۱۳۱٤ ـ۱۳۲۱ ـ۱٤۰٦ .

پرواز شماره(۳۷) ساعت۱۹ روز سه‌شنبه۱۹ آذر گروه‌های ۱٤۰۷ ـ ۱٤۰۸ (اعضای شیر وخورشید و پیشاهنگان و مدادی از زائران خراسان به ایران می‌آیند).

بستری شد

براساس گزارش خبرنگار اطلاعات در مکه نقش بندی رئیس فرقه نقش بندیه در منی بعلت سرماخوردگی‌دربیمارستان عبدالعزیز بستری شده‌است .

در مسجد آریاشهر

سازمان اوقاف امروز اعلام کرد روز جمعه اولین گروه زائران خانه خدا از جده به تهران می‌آیند و زائران بلافاصله‌پس ازورود به فرودگاه مهرآباد و انجام تشریفات گمرگی به مسجد آریاشهر واقع در میدان آریاشهر منتقل می‌شوند همچنین زائران شهرستانی که از طریق فرودگاه مهرآباد تهران به جده رفته‌اند و اکنون نیز به فرودگاه مهرآباد مراجعت می‌کنند از مسجد آریاشهر بلافاصله بوسیله اتوبوس های سازمان اوقاف به‌شهر های محل سکونت خود اعزام می‌شوند .

سازمان اوقاف به کلیه بستگان زائران خانه خدا توصیه کرد برای استقبال‌از زائران به آشیانه حج فرودگاه مهرآباد نیایند .

پاسبان راهنمائی جلوی چشم رئیس راهنمائی کشته شد

در مقابل چشمان رئیس راهنمائی و رانندگی تهران صبح امروز یك وانت‌بارپاسبان راهنمائی خیابان فردوسی‌را زیر گرفت وکشت.

تیمسار سرتیپ شهرستانی رئیس راهنمائی و رانندگی تهران ساعت ٦ بامداد امروز هنگام گشت در خیابان‌فردوسی متوجه شدکه وانت بار شماره ۳٦٥۱۱ «تهران ـ م » که در خیابان فردوسی در حرکت بود از مسیر خود منحرف شد و با پاسبان کریم مددی که درمیه راه ثبت به‌هدایت اتومبیل ها مشغول بود برخورد کرد.

رئیس راهنمائی و رانندگی بلافاصله از اتومبیل پیاده شد وبطرف پاسبان کریم مددی دویدو وی‌ ابه حال اغما دید . سرتیپ شهرستانی بلافاصله راننده وانت راتوقیف کرد و شخصا بااتومبیل پلیس،پاسبان مجروح را به بیمارستان رساند ولی قبل از رسیدن به بیمارستان پاسبان مددی درگذشت .

بازی حساس فردا، سرنوشت تیم ایران را برای شرکت درمسابقات جهانی فوتبال روشن می کند

آیا گذرنامه آرژانتین را فردا در استادیوم آریامهر می گیریم؟

چرا باید حتما تیم ایران را در برابر تیم خارجی تشویق کرد؟

ورزشگاه بزرگ آریامهر، بعد از ظهر فردا، شاهد دیداری بزرگ ـ آخرین دیدار بزرگ سال ـ خواهد بود.
اگر تیم ملی فوتبال ایران بر استرالیا پیروز شود، بیش از صد هزار نفر در این ورزشگاه سرود پیروزی سر خواهند داد. آیا فردا، در میدان بزرگ آریامهر برای نخستین بار شاهد دریافت جواز ورود به جام جهانی خواهیم بود؟ آیا شاگردان حشمت مسافران آرژانتین هستند؟

حالا، در حالیکه استرالیا دیگر هیچ بختی برای حضور در آرژانتین ندارد، تیم ملی فوتبال ما، شانس شماره یک حضور در جام جهانی است. ما فقط به یک پیروزی ـ حتی با نتیجه یک بر صفر مقابل استرالیا نیاز داریم، در حالیکه مساوی یا باخت کار ما را سخت خواهد کرد، تا کنون هرگز سابقه نداشته است که هیچ تیمی از آسیا یا اقیانوسیه در تهران، در ورزشگاه پیر امجدیه یا استادیوم بزرگ آریامهر، ما را شکست دهد. آیا فردا، استرالیا برای نخستین بار، به افسانه شکست ناپذیری تیم ملی فوتبال ایران در خانه(در سطح حریفان آسیائی) پایان خواهد داد؟
فردا، چه خواهد شد؟ این پرسش بزرگی است که از هم اینک تا ساعت ۶ بعد از ظهر فردا، ذهن همه فوتبال دوستان و علاقمندان به این ورزش جهان گیر را بخود مشغول خواهد داشت. این پرسش را ما با گروهی از مفسران و کارشناسان و علاقمندان فوتبال در میان گذاشتیم که نقطه نظرها، پیش بینی ها و حرفهای آنها را میخوانید:

بچه ها از جان مایه می گذارند

عطاء الله بهمنش

«عطاء بهمنش» مفسر معروف فوتبال، کسی که از حدود ۲۰ سال پیش تا امروز، جریان مسابقات فوتبال را برای مردم ما گزارش کرده، و صدای او، پیروزیهای بسیاری را از تیم ملی فوتبال ما به مردم مژده داده، این بار نیز از پیروزی حرف می زند:

استرالیا، فوتبال انگلیسی بازی می کند و مثل فوتبال انگلیسی ها، از خشونت نیز بی بهره نیست.

آنها، عادت دارند که توپهای بلند، از دو گوش بفرستند و در نزدیکی دروازه، با ضربه های سر کار را تمام کنند. این خصیصه را در بازی آنها با کویت نیز دیدم. اما تیم استرالیا، نسبت به ملبورن و بازی مقابل ما، افت کرده است، اگر همین تیم، قبل از کویت، با ما بازی میکرد برای هدفی مبارزه میکرد، اما حالا، میخواهد فقط یک بازی بی هدف، اما حیثیتی را پیاده کند.

از این روست پیروزی که ما، با یک بازی سریع، مشروط بر اینکه حسن روشن و حسن نظری نیز در میدان حضور داشته باشند و همان ترکیب دلخواه ملبورن را در میدان فردا پیاده کنیم، دور از دسترس نیست. در بازی فردا، برای ما برترین هدف، یعنی حضور در میدان بزرگ آرژانتین مطرح است و میدانیم که بچه های ما هر وقت که در تنگنا قرار گیرند و هر جا که پای تعصب و حیثیت ملی بمیان آمد، بیشتر تلاش می کنند و از جان مایه میگذارند. باین لحاظ من معتقدم که روز جمعه، ما کار بزرگی انجام خواهیم داد و باید از روز شنبه کم کم بفکر روبراه کردن بلیت آرژانتین باشیم، اما البته در فوتبال، قطع و یقین جای ندارد. شاید، نتیجه بازی فردا، خلاف انتظار ما باشد که در آنصورت باید بگوییم که کار ما در کویت بسیار سخت خواهد بود بگوییم که در کویت، تیم ملی ما، به آسانی پیروز نخواهد شد.

جشن پرشکوه فوتبال

بیژن رفیعی، سر دبیر مجله دنیای ورزش نیز حرفهائی برای گفتن دارد. رفیعی میگوید: به اعتقاد من فردا زمانیکه آقای «کتابچیان» داور مسابقه ایران ـ استرالیا، سوت پایان مسابقه را به صدا در آورد، ایران پر شکوهترین جشن تاریخ فوتبال خود را در استادیوم پر شکوه آریامهر آغاز میکند.
مردان ما خسته اند، از نظر روحی و از نظر جسمانی آرزوی

بیژن رفیعی

طولانی تیم ملی، خستگی یک فصل مسابقات داخلی و در شرایطی آسیب دیده از لحاظ جسمانی و روحی، روحی از این نظر که طول این زمان از انتقادات فراوان مطبوعات و رادیو و تلویزیون آزرده شده اند و بالاتر از آن، حتی بی مهری تماشاگر خودی را نیز در خانه دیده اند.

تفسیر در این باره و شکافتن این عوامل، نیازی که بازیگر دارد و انتظاری که مطبوعات و دوستداران فوتبال دارند، بحثی است جدا از این مطلب، ولی دور از این انگیزه ها ما در پایان خط، به مرز طلائی جام جهانی امیدواریم.

اینکه واقعا رسیدن به جام جهانی یک آرزوی بزرگ و یک هدف بزرگتر است نیز در اینجا مورد توجه نمی تواند باشد، چرا که اگر هم جام جهانی تنها یک جشنواره بحساب آید امروز ما آنرا به صورت یک آرزوی بزرگ درآورده ایم. به این ترتیب بعد از اینهمه دشواری، اینهمه تدارک و اینهمه نیرو که در این راه صرف شده سزاوار نیست، شانس بزرگ موجود را از دست بدهیم.

تحت تاثیر این واکنش، فردا باید تماشاگر و بازیکن در کنار یکدیگر با چنگ و دندان شانس مسلم خود را بدست آورند.

کره جنوبی تیم شایسته ای بود ولی بهر تقدیر از دور رقابت خارج شد، استرالیا دیگر شانسی ندارد و این تنها کویت است که بدنبال یک معجزه، میخواهد آرزو های ما را به ناحق از میان بردارد و از یک حادثه بهره گیری کند.

به این ترتیب جدال ایران ـ استرالیا، علیرغم همه مسائل بگمان من نبرد مرگ و زندگی در راه جام جهانی است. به این ترتیب باید همه با هم در این واپسین لحظات، مرهم زخمهای تیم ملی باشیم، این یک وظیفه ملی است و در هر شرایطی حتی تا لحظه های پایان باید بخاطر داشته باشیم.

در باره بازیکنان مربی تیم ملی باید مستقلا تصمیم بگیرد و از همه عوامل مفید استفاده کند. تنها یادآوری اینکه در خط میانی باید مهره های جنگنده و خستگی ناپذیر و هم آهنگ داشته باشیم، بعبارت ساده تر نیروی اصلی باید در قلب زمین باشد. اگر این نقطه را حفظ کنیم، مهاجمین ما بهر صورت یا روی توپهای کشیده و بلند یا روی ضربه های سنگین و دور و یا گریز از خط دفاعی حریف طول ۹۰ دقیقه یک یا دو بار صاحب گل خواهند بود، اما ارزو میکنم که حجازی، اشتباه دیدار با کره را تکرار نکند.

پیروزی با یک گل

حبیب الله روشن زاده

حبیب الله روشن زاده مسئول ورزش رادیو تلویزیون ـ۱ که فردا، جریان مسابقه را مستقیما برای میلیونها بیننده ایرانی گزارش خواهد کرد. در مورد بازی فردا میگوید:

نتیجه بازی فردا، به ترکیب تیم و شکلی که مربی بخواهد در زمین پیاده کند بستگی دارد. شاید بعضی ها معتقد باشند که ترکیب تیم ما در بازی فردا نیز باید مثل ملبورن باشد، در حالیکه باید متوجه باشیم که ما نباید مثل ملبورن، دفاعی بازی کنیم.

بنابراین باید فردا، بهترین مهره ها را در خط حمله و میانی و دفاع به میدان بیاوریم.

شرایط غیرعادی

مانوک خدابخشیان

«مانوک خدابخشیان» مسئول برنامه های ورزشی تلویزیون ـ۲ در باره بازی فردا میگوید: به عقیده من این بازی در یک شرایط غیر عادی است بخاطر اینکه استرالیا هیچ بختی ندارد.

استرالیا که به یک میهمانی نه چندان دلچسب آمده، اگر در آغاز بازی فقط یک گل داشته باشد، میتواند بخاطر حفظ اعتبارش، بازی را ببرد، اما اگر در همان دقایق اول یک گل بپذیرد، برایش دیگر فرقی نمی کند که بازی را مساوی کند یا حتما ببرد، و ان تصمیم و اراده لازم را نخواهد داشت، مخصوصا اینکه «جیمی شولدر» می داند که بهرحال رفتنی نیست و نیمی از بازیکنان استرالیا نیز رابطه خوبی با او ندارند.

در عین حال نباید فراموش کنیم که ما این استرالیا را بردیم و حالا در خانه خود بازی می کنیم. آخرین فرصت ماهم هست، همین ها خودش دوپینگ روحی، سودما است و من معتقدم که اگر استرالیا را ببریم، خودش فاجعه ای بزرگتر از نرفتن به ارژانتین است، یعنی ما باید استرالیا را ببریم چون این استرالیا چیزی ندارد که ما نبریم، و امیدواریم که هم حشمت و هم تماشاگر زود تصمیم نگیرند، و دست خوش احساسات نشوند و یادشان نرود که فوتبال ۹۰ دقیقه است، شاید بشود که در دقیقه نود هم گل زد و برد!

ایرج ادیب زاده میگوید:

با وجودی که استرالیا دیگر شانسی برای حضور در ارژانتین ندارد و یک بازی تشریفاتی را انجام میدهد، اما اگر هم مقابل ما

روشن: آیا فردا یکبار دیگر استرالیائیها تلخی شوت بی امان او را خواهند چشید؟

پیروز شود، نباید دچار شگفتی شویم. دیروز تمرین آنها را از نزدیک دیدم. همه حواس آنها متوجه دروازه حریف بود که روی شوتهای مختلف روی دروازه حریف کار میکردند. من فکر می کنم که استرالیا، برای کسب افتخار و جبران شکست ملبورن، با تمام وجود مقابل ما حاضر خواهد شد.

حمید قاضی زاده گوینده ورزشی رادیو تلویزیون نظر دیگری دارد. میگوید: استرالیا، قبلا در زمین آریامهر بازی کرده و خاطره ان دو گلی که چهارسال پیش از تیم ما در تهران خورد هنوز برای این تیم وجود دارد.

از این رو، پیروزی ما براسترالیا، منطقی تر و محتمل تر است، اما اگر در بازی فردا شکست بخوریم، در کویت، بازی بسیاری سخت و مشکلی را پیش روی خواهیم داشت و امکان زیاد دارد که با شکست فردا، حتی از حضور در ارژانتین نیز محروم بمانیم.

کویت کاردست ما می دهد

عمادرام

عمادرام، اهنگ ساز و خواننده ترانه های اصیل ایرانی که از علاقمندان جدی فوتبال است در مورد بازی فردا میگوید:

موضوع مهم این ورزش این است که بازیکنان ما باید بدانند این کار، یک کار دسته جمعی است وانقدر تکنیک در فوتبال جلو رفته که کار انفرادی دیگر بدرد نمیخورد، اما متاسفانه هنوز در تیم ما این مشکل بچشم میخورد. بچه ها باید بدانند مسئله حیثیت پرچم کشور ما در میان است و فرد فرد ایرانی در انتظار موفقیت آنها چشم به تلویزیون و گوش برادیو دوخته اند. انهایی هم که در میدان حضور دارند، بخاطر موفقیت از صبح روز مسابقه پشت در استادیوم صف می کشند و متحمل سرما و گرما و گرسنگی میشوند تا ناظر بر مسابقه تیم ملی خود باشند تیم ملی ما، گاه پاس کاری را آن چنان فراموش می کند که بیننده را عصبی می کند! بنابراین، تیم ملی ما اگر هم بازی را می برد، باید خوب ببرد، یعنی هم بازی کند، هم پیروز شود.

پرویز قریب افشار

پرویز قریب افشار،شومن تلویزیون که بعد از بازی فردا، چندتن از بازیکنان تیم ملی را به برنامه هفته اینده خود دعوت خواهد کرد، میگوید:

در بازیهای اخیر تیم ملی، متاسفانه مسائل خارج از زمین به نفع تیم نبود، بعضی ها تماشاگران خوبی بودند، اما هموطن خوبی نبودند.

یک هموطن، هرجور که باشد، باید مورد تشویق قرار گیرد. در واقع در بازیهای اخیر اوانس تماشاگر و زمین خودی عملا برای تیم ملی ما از بین رفت و من خواهش میکنم که تماشاگرانی که بازی تیم را نمی پسندند، حداقل حداقل ساکت بمانند و تیم را یا بازیکنان ملی را هو نکنند.

واما...

فردا قلب میلیونها ایرانی در استادیوم آریامهر می طپد. انجا که قهرمانان کشور ما بر چمن سبز، سرود پیروزی سر خواهند داد فردا نقش اول را انها بازی خواهند کرد که در حاشیه چمن خواهند نشست ـ تماشاگران ـ انها باید یک لحظه از تشویق قهرمانان غافل نمانند. گذرنامه ارژانتین را بچه ها باید فردا در استادیوم آریامهر بگیرند.

اندوخته پرثمر بانک عمران

پرداخت ۸ درصد بهره

پرداخت وام برای هر مصرف و منظور

حواله ارز برای هزینه تحصیلی فرزندان بدون کارمزد

فروش ارز مسافرتی بدون کارمزد

دارندگان حساب اندوخته پرثمر میتوانند به کلیه شعب بانک عمران در سراسر کشور جهت دریافت و یا پرداخت پول مراجعه نمایند.

شهربانی کشور شاهنشاهی استخدام میکند

شهربانی کشور شاهنشاهی بمنظور تکمیل گاردانتظامی مجموعه های هنری و موزه ها تعدادی داوطلب مرد با شرایط و امتیازات زیر به سمت پاسبان استخدام مینماید :

الف ـ شرایط .

۱ـ تابعیت دولت شاهنشاهی ایران
۲ـ متدین بودن به یکی از ادیان رسمی(اسلام ـ مسیحی ـ زرتشتی ـ کلیمی).
۳ـ دارا بودن حداقل گواهی نامه پایان تحصیلات ابتدائی
۴ـ حداقل سن هفده (۱۷) سال و ششماهو حداکثر بیست و چهار (۲۴) سال تمام . برای کسانی که خدمت زیر پرچم را انجام داده اند ـ بیست و شش (۲۶) سال تمام.
۵ـ حداقل طول قد یکصد وشصتو دو (۱۶۲) سانتیمتر
۶ـ دارا بودن صحت مزاج و تناسب اندام و عدم اعتیاد به الکل و مواد مخدر برابرگواهی بهداری شهربانی کشور شاهنشاهی.
۷ـ عدم محکومیت به جنایت و جنحه هائی که بموجب قوانین جزائی مستلزم محرومیت از خدمات دولتی میگردد .
۸ـ داشتن حسن شهرت فردیوخانوادگی .
۹ـ تعهد ده سال خدمت در شهربانی کشور شاهنشاهی .

ب ـ امتیازات .

۱ـ مدت آموزش برای آنعده از داوطلبانی که خدمت زیر پرچم را انجام داده اند سه ماه و برای داوطلبان خدمت نکرده ششماه میباشد که شبانه روزی بوده و کلیه هزینه های آنان ازقبیل خوراک پوشاک و مسکن بعهده شهربانی میباشد.
۲ـ بداوطلبان در مدت آموزش ماهیانه مبلغ سه هزار و هفتصد و پنجاه (۳۷۵۰) ریال کمک هزینه تحصیلی پرداخت خواهد شد .
۳ـ داوطلبان پس از خاتمه دوره آموزشگاه و موفقیت در آزمایش های مربوطه با درجه پاسبان سومی استخدام و حقوق ومزایای آنان برابر قانون استخدام نیرو های مسلح شاهنشاهی پرداخت خواهد شد همچنین از مزایائی نظیردو ماه پاداش سالیانه ـ پس انداز تامین آتیه ـ امکان استفاده از خانه های سازمانی ـ درمان رایگان و استفاده از فروشگاه های ارتش با تخفیف قابل ملاحظه بهرهمند میگردند.

توضیح

داوطلبان میتوانند به منظور ثبت نام و کسب اطلاعات بیشتر باهمراه داشتن مدارک زیر در ساعات اداری روز های یکشنبه و سه شنبه هر هفته به استثنای ایام تعطیل در تهران میدان سپه ضلع شرقی کاخ شهربانی ـ مرکز آموزش شهربانی کشور شاهنشاهی مراجعه نمایند .
۱ـ عین شناسنامه عکسدار
۲ـ عین کارنامه قبولی پایان تحصیلات ابتدائی
۳ـ شش قطعه عکس ۴ × ۶ غیر فوری .
۴ـ اصل دفترچه آماده بخدمت (داوطلبانی که سن آنان از ۱۹ سال به بالا باشد).

اطلاعات
بنیانگذار: شادروان عباس مسعودی
صاحب امتیاز و مدیر: فرهاد مسعودی
سردبیر: حسین بنی احمد
سال پنجاه و دوم
محل اداره: خیابان خیام. ساختمان اطلاعات
تلکس ۲۱۲۳۳۶ ـ تلگرافی: اطلاعات: تهران.
تلفن ۳۲۸۱

سخن روز

آماده باش زمستانی

آقای نخست وزیر به استانداران کشور دستور داده است برای مقابله با مشکلات فصل زمستان آماده باشند و در حوزه ماموریت خود اقدام به تشکیل کمیته امداد کنند که در مواقع لزوم بلافاصله ابتکار عمل را در دست گیرد.

متأسفانه باید قبول کنیم که شهرهای ما در برابر حوادث طبیعی سخت آسیب پذیرند و حتی سرما و گرما که دو واقعه کاملا طبیعی و قابل پیش بینی محسوب میشوند، قادرند نظم جامعه را مختل کنند. سیل و زلزله و طوفان و بلایائی از این قبیل که جای خود دارند.

فعلا ما در ابتدای فصل سرما قرار داریم و چنان که دیده ایم همه ساله، زمستان مقداری مشکلات برای شهرها و مردم ما به همراه آورده است. در تهران، بمحض اینکه باران زمینها را خیس کند ترافیک سر در گم و بهم پیچیده، بیش از پیش گره میخورد و راه بندان‌های اعصاب فرسا به وجود می‌اید. راه بندان‌هایی که راه پیش و پس برای رانندگان باقی نمیگذارد. بارندگی اگر از چند ساعت بگذرد، سیلاب کوچه و خیابان را میگیرد و بالاخره بعد از بارندگی‌های چند روزه، جنوب شهر عملا به یک منطقه پاتلاقی تبدیل میشود.

بنابراین، همزمان با ریزش نخستین باران‌های فصل زمستان در تهران مساله آمد و رفت صورت بغرنج تری بخود میگیرد. بعد هم که نوبت برف رسید ترافیک یکباره متوقف میشود و دردسرهای دیگری مانند کمیابی نفت و گاز و گازوئیل و مواد خوراکی به بار می‌آید.

در شهرهایی که زمستان سخت تر و سنگینتر است، طبعا گرفتاریهای فصل با شدت بیشتری روی مینماید و گاه منجر به توقف کامل فعالیت‌ها میشود. مدرسه‌ها تعطیل میکنند. کارخانه‌ها و کارگاهها و مغازه‌ها مؤسسات ملی و دولتی بحالت نیمه تعطیل در می‌آیند. شهرهای کوچکتر و دهات و قصبات هم در این میانه تکلیفشان روشن است و اغلب اتفاق می‌افتد که آنها هفته‌ها در محاصره برف و بوران باقی میمانند و سوخت و آذوقه به آنها نمیرسد.

پس، اخطار نخست وزیر به استانداران بمنظور مقابله با مشکلات خاص زمستان حاکی از واقع بینی است و بدون شک امسال هم زمستان با همان مشکلات و دردسرهای همیشگی فرا خواهد رسید که اگر از حالا بفکر باشیم و باصطلاح غافلگیر نشویم، شاید بتوان این دشواریها را تخفیف داد.

نکته‌یی که در دستورالعمل آقای نخست وزیر به چشم میرسد، تاکید بر تشکیل کمیته‌های امداد است. هدف از تشکیل کمیته‌های امداد، هماهنگ ساختن فعالیت سازمانهای مختلف و بهره گیری سریع از امکانات مشترک در مواقع بروز دشواریهاست. منتها در تشکیل این کمیته‌ها تنها به امکانات دولتی و یا امکانات شهرداریها نباید اکتفا کرد. خصوصا جا دارد که مردم را در این نوع فعالیت‌ها دخالت دهیم و از امکانات گوناگون بویژه خدمات داوطلبانه آنها در کاری که مستقیما به خودشان مربوط است بهره بگیریم. حتی باید هدف این باشد که کم کم سازمانهای دولتی سررشته این قبیل امور را به دست مردم بسپارند و خودشان کنار بروند.

نه خانی امده نه خانی رفته!

احمد احرار

اشتغالات روزمره که پایانی ندارد، درسالهای گذشته دوبار فرصت سفر به بندرعباس را از من گرفته بود. به همین سبب. وقتی آقای دکتر ریاحی سرپرست بنیاد شاهنامه دعوت کرد که همراه با کاروانی از استادان سخنور و سخن شناس برای شرکت درنخستین هفته شاهنامه رهسپار بندرعباس شویم، حیفم آمد این فرصت هم از دست برود. خصوصا که جاذبه سفر را شوق همسفری با اهل علم دوچندان میساخت:

چه خوش بود که برآید زیک کرشمه دو کار
زیارت شه عبدالعظیم و دیدن یار!

بیست و چند سال پیش، باتصویب قانون تشدید مجازات چاقوکشان که هنوز هم کلاه مخملی ها با اصطلاح «غیرقانون» از آن یاد میکنند، نام بندرعباس بعنوان تبعیدگاه چاقوکشان و اشرار برسرزبانانها افتاد. بچه های جنوب شهر دران ایام تصنیفی میخواندند که ترجیع بندش این بود: «بندرعباس ـ جای لات هاس»!

چند سال پس ازان، هنگامی که افتخار پذیرایی از اشرار و تبعیدیهای دیگر را به «خارک» سپردند، بندرعباس اشتهار خود را بعنوان تبعیدگاه از دست داد. ولی شهرت یافت که مرکز قاچاق و پناهگاه قاچاقچیان شده است. از انهم گذشت. دوره زمینخواری و زمین بازی فرارسید. بعداز تهران و تاحدودی سواحل مازندران، اولین شهری که ماشنیدیم زمینهایش بطور سرسام آوری ترقی میکند و سوداگران زمین درانجا تخت پوست گسترده اند، بندرعباس بود.

من وقتی داستانهای مربوط به افزایش قیمت زمین و رقابت شدید بورس بازها را دربندرعباس می شنیدم تعجب میکردم و پیش خودم می گفتم چه عجایب شهری است این بندرعباس که چاقوکشان ترجیح میدهند چاقو را غلاف کنند و به اقامت اجباری درآنجا مجبور نشوند. کارمند دولت به آنجا نمیرود مگر آنکه انواع و اقسام مزایا و فوق العاده دوری از مرکز و بدی آب و هوا برایش منظور دارند. مع الوصف یکمرتبه قیمت زمینهایش روبه افزایش گذارده است!

کسانی میگفتند رونق گرفتن بازار زمین و بالا رفتن بهای آن دربندرعباس دلیل روشنی دارد و قرار است درآینده نزدیک بندرعباس توسعه فوق العاده پیدا کند. یعنی هم پایگاه بزرگ نیروی دریائی و هم مرکز اصلی فعالیت های بندری بشود. حتی صحبت بود که بندرعباس تبدیل به بندر آزاد شود.

خلاصه، با چنین سوابق ذهنی راهی سفر شدم. بندرعباس را حالا «هرمزگان» میخوانند که درواقع مرکز استانی است بدین نام. از همینرو من یقین داشتم اگر بندری فعالتر و آبادتر از «آبادان» نباشد، دست کمی از ان نخواهد داشت.

اتفاقا تاجایی که به نیروی دریایی و بعض سازمانهای دولتی مربوط میشود همینطور است. با وجود آن که سفر مابه هرمزگان مصادف بامانور بزرگ دریایی «سنتو» بود و ناوها و ناویان بندرعباس اکثرا درپایگاه نبودند، تمایز تشکیلات و تجهیزات و تاسیسات نیروی دریایی با سایر نقاط بندر بخوبی احساس میشد. برخی از سازمانهای دولتی هم، لااقل به وسیله بناهای شکیل و نوساز، درگوشه و کنار بندر وجود خود را به رخ می کشیدند. از اینها که بگذریم و چند خیابان و بلوار جدید الاحداث را نیز به کنار بگذاریم، من بندرعباس را شهرک کهنه و کم رشد و از هم پاشیده یی بیش نیافتم. نه شوری، نه حالی، نه جنب و جوشی، نه داد و ستدی، نه تحرکی، نه تلاشی! آفتاب داغ بود و شرجی هر روزه و مردم یک لاقبای بیحال و کم حوصله با چهره های استخوانی آفتاب سوخته که یا چرت میزدند و یا با نگاه بی حالتی از اعماق چشمهای گود افتاده شان دیگران را می پائیدند.

دران چند روزه باهرکدام از ماموران عالی رتبه دولتی حرف میزدم، برای من از طرحهای بزرگی که قرار است درهرمزگان اجرا شود داد سخن میدادند و پیش بینی میکردند جمعیت منطقه بزودی تامرز یک میلیون برسد. اما من فقط یک سوال داشتم که اخرش کسی نتوانست جواب درستی به آن بدهد و این سوال هنوز برایم باقی است: نقش مردم درین تحولات و تاثیر تحولات برزندگی مردم چیست؟

درمسافرت، هرکس به یک چیز علاقه نشان میدهد. جماعتی دلشان درهوای خرید پرمیزند و دنبال خرید میروند. گروهی به طبیعت و زیبایی های طبیعی می چسبند. عده یی به تماشای آثار تاریخی و باستانی می شتابند. من خوش دارم درزندگی اجتماعی دقیق شوم و ببینم دران سوی پرده تشریفات یا تبلیغات، واقعا دنیا چه خبر است و مردم کوچه و بازار چه میکنند؟

وقتی شما بااین قصد درشهرهای بلوک شرق قدم بزنید، فضای شهر را ساکت و راکد و فاقد شوروهیجان می یابید. چون قسمت عمده فعالیت ها درپشت دیوار بلند کارخانه ها و موسسات عمومی جریان دارد و از آن تکاپو و تحرکی که معلول وجود بخش خصوصی است درکوچه وخیابان اثری به چشم نمیرسد. خصلت نظام سوسیالیستی اینست و به خلاف آن، در نظام سرمایه داری جنب وجوش و تحرک و زرق و برق کوچه و بازار گواه برونق اقتصادی است.

خوب یابد، ما با اقتصاد آزاد زندگی میکنیم و انسان انتظار دارد در شهری مثل بندرعباس که مرکز عمده اقتصادی و بندر بزرگ کشور است، اثری از یک دگرگونی وسیع در وضع زندگی و معاش و کسب و کار مردم کوچه و بازار ببیند. ولی کورشوم بنده که چنین چیزی ندیدم. درخیابان های جدید الاحداث بندر عباس تعدادی مغازه هست که مایحتاج روزمره را از قبیل کفش ماشینی و ظروف پلاستیکی و بیسکویت و چای و دستمال کاغذی و آب نبات بسته بندی شده در کارخانه های وطنی را عرضه میکنند. بازار مخروبه یی نیز دارد که گویی دکانداران مندیل به سروزرد رخسار و تکیده صورت وجوکی منظر آن خرت و پرت های بازار کویتی های تهران را ازدم جاروب گرفته و درقفسه های زهوار درفته جای داده‌اند تا به دوبرابر قیمت بفروشند... همین و والسلام!

بایکی از بلندپایگان محلی درین مقوله صحبت میکردم. گفت: حوصله کن، بگذار این برنامه ها اجراء شود. به تبع آن وضع شهر و زندگی شهروندان هم عوض میشود. گفتم اینطور که شما برنامه اجراء میکنید حتی آب هم از دستتان نمی چکد که بندرعباسی لب تشنه اش را با آب مرطوب کند. اگر روال کار این باشد که درسالهای پررونق اخیر عمل شده صد سال بعدباز همین مردم خواهند بود و همین زندگی. پنداری که نه خانی آمده و نه خانی رفته.

لری به شهر رفته بود، دربازگشت خربزه یی خرید تا برای اهل بیتش سوغات ببرد. چون نیمی از راه را پیمود خسته و گرسنه به چشمه ساری رسید و آبی برسروروی خودزده زیر درختی نشست و سفره نان و پنیر را پیش کشید. یکی دولقمه که خورد چشمش به خربزه افتاد. دید قاتق خوبی برای ناهار اوست. خربزه را قاچ کرد و تمام آن را با نان و پنیر خورد، پوست و تخمه آن را نیز همانجا زیر درخت گذاشت و با خود گفت: حالا هرکه ازین راه بگذرد تصور خواهد کرد خانی اینجا آمده و از اینجا رفته است. بقول خودش «خانی ایچو اویده و زیچو رعده»! بعداز آن سررا به درخت تکیه داد و پاهارا دراز کرد تا لختی بیاساید. ولی بیادش آمد که هنوز مقداری از گوشت خربزه به پوستش باقی است برخاست، پوست ها را تراشید و خورد و تنها قشر سخت و سبزرنگ پوست را برجای نهاده گفت: هرکس این را ببیند میپندارد خانی به اینجا آمده و از اینجا رفته و نوکری همراه داشته که پوست خربزه را تراشیده و خورده است!

دوباره چشم روی هم نهاد تا بخوابد. اما هوس خوردن پوست ها به دلش چنگ میزد و نمیتوانست دل بکند. ناگزیر برخاست و این دفعه پوست خربزه را هم خورد و با خودگفت: هرکه ببیند خیال میکند خانی به اینجا آمده و ازاینجا رفته خودش خربزه را خورد، نوکری همراه داشته که پوست خربزه را تراشیده اسبش هم پوست خربزه را خورده است!

بازبه قصد خفتن چشم برهم گذارد، این بار تخمه های خربزه دهانش را آب می انداخت. دست برد و تخمه هارا پیش کشید و گفت: «دونی چنه؟... نه خانی اویده، نه خانی رعده!»

دستمزد خدمتکاران خارجی گاهی تا ۳۵۰۰ تومان می رسد

کارمنداضافی و سرگردانی ارباب رجوع

باقر مجلسی

من در گذشته در باره دستگاههای زائد اداری مطالبی نوشته‌ام و به مسئولان امور مملکت توجه داده‌ام کشوری که بخاطر عقب ماندگی‌های گذشته و به جبران دوری از قافله تمدن با یک نهضت واقعی با سرعت بجلو میرود باید از نیروی انسانی کافی استفاده کند و مهره‌های ارزنده و فعال را برای کمک به گردش سریع دستگاههای مختلف مملکت بکار اندازد. متاسفانه سیستم اداری، عنکبوت‌وار همه جا را فرا گرفته و تا کنون هیچ قدرتی نتوانسته است این تشکیلات زائد و نادرست را در هم بریزد و افراد زائد را که جز سرگردانی مردم کاری از آنها ساخته نیست به کارهای تولیدی در مشاغلی که میتوان از آنها استفاده کرد، بگمارد.

در سازمان‌های دولتی، تشکیلاتی هست بنام تشکیلات پرسنلی که معرف شناسائی مستخدمان دولت و تعیین کننده هویت افرادی است که در آن دستگاه بکار اشتغال دارند. این تشکیلات را هر اندازه آن سازمان وسیع و گسترده باشد چند نفر میتوانند اداره کنند و سوابق کارمندان را محفوظ بدارند، و حال آنکه می‌بینم برای استخدام یک کارمند یا بمنظور صدور یک ابلاغ مرخصی، یا اضافه حقوق و یا ترفیع شغل و مقام، یک نامه چند سطری روزها و ماهها در میزهای مختلف سرگردان است و چه بسا دیده شده فلان کارمند دولت برای انجام کار ضروری تقاضای چند روز مرخصی کرده است، اما زمانی با این تقاضا موافقت شده که دیگر دیر شده و حاجتی به استفاده از مرخصی نیست.

کارمندانی که پشت میز قرار گرفته و سازمانی بنام کارگزینی تشکیل داده‌اند برای خالی نبودن عریضه امضایی زیرنامه‌ها میاندازند و ابدا توجه ندارند این بی‌اعتنایی به حقوق افراد چه عواقبی ببار میاورد، در صورتیکه اگر دولت با آنهمه انتظار که از او هست در محدود کردن این تشکیلات زائد اقدام کند و این نیروهای عاطل و باطل را بکارهای تولیدی بگمارد بسیاری از مشکلات رفع خواهد شد و بسیاری از سرگردانی‌ها بر طرف خواهد گردید.

در اینجا بیمورد نیست به داستانی اشاره کنم که بیست و چند سال پیش خود من با آن مواجه بودم: در زمانی که مرحوم هژیر وزیر دارائی بود، شرحی به او نوشتم و از اینکه اداره کار گزینی وزارت دارائی در صدور ابلاغ من اشتباه کرده و آماده نیست انرا اصلاح کند، شکایت کردم. نامه من با دستور صریح وزیر دارائی به رئیس کار گزینی ابلاغ شده بود. اما این دستور قبل از همه مدتی روی میز رئیس دفتر کارگزینی بلا اقدام مانده بود و بعد به معاونت این اداره ارجاع شده بود ولی پس از یکی دو هفته معاون کار گزینی از رئیس اداره در اینباره کسب تکلیف کرده بود و او مراتب را به ریاست اداره کل کار گزینی گزارش داده بود و رئیس دفتر اداره کل کارگزینی پس از بررسی که هفته ها طول کشید، از مقام معاونت اداره کل کسب اجازه کرد که با استحضار ریاست اداره کل کارگزینی جریان به مقام مدیریت اداره کل کارگزینی گزارش شود که با طی این تشریفات دستور مرحوم هژیر مدتی روی میز ریاست دفتر مدیریت کل بلا تکلیف ماند. بالا خره پس از چند ماه که همه روز من به ادارات مختلف مراجعه کردم معلوم شد مقام مدیریت کل این نامه را معوق گذارده و تصمیمی در باره آن اتخاذ نکرده است. ناگزیر نامه بسیار تند و تیزی به وزیر دارائی نوشتم و از این طرز کار بشدت انتقاد کردم. مرحوم منیرالدین احمدی که از صاحبمنصبان خوشنام وزارت دارائی بود و در آن موقع عهده دار اداره کل بازرسی وزارت دارائی بود، مامور شد که به شکایت من رسیدگی کند ودر اثر پیگیری او و توبیخ مراجع مسئول تقاضای من پس از چهار ماه انجام شد! حال آنکه این تقاضا میبایستی ظرف ۴۸ ساعت انجام میشد.

اطلاع ندارم که در حال حاضر تشکیلات وزارت دارائی بهمین منوال است یا خیر و آیا صدها نفر در ادارات کارگزینی این وزارتخانه اشتغال بکار دارند، و آیا وظیفه آنها اینستکه با قرطاس بازی وقت خود و وقت مملکت و مردم را با بنطریق بیهوده به هدر بدهند، و چنانچه اوضاع تغییر نکرده باشد یقین بدانید با این تشکیلات و این تشریفات موفق نخواهیم بود.

چند هفته پیش یکی از سناتورها در مجلس سنا گفته بود که از سی و پنج میلیون نفر جمعیت مملکت فقط چهار میلیون آن بکار اشتغال دارند! شاید این گفته برای بعضی ها تعجب آور است. اما مطمئن باشید که جز این نیست و اکثر افراد بخصوص کارکنان دولت وقت گذرانی میکنند و دقایق و ساعات را که میتوان از آن استفاده های بزرگی کرد و نتایج بزرگی گرفت، بیهوده تلف می کنند. و ایکاش تنها وقت خود را تلف میکردند و اوقات ارباب رجوع را که باید صرف کارهای تولیدی و غیره شود با این بیهوده کاری تضییع نمی کردند.

چودانی و پرسی، سئوالت خطاست!

خواهشمند است شرح زیر را در پاسخ نامه آقای دکتر رضا اصفهانیان تحت عنوان «لطفا پاسخ دهید» که در ستون اول صفحه ۷ شماره ۱۵۴۴۹ مورخ هفتم آبانماه آن جریده شریفه چاپ شده است درج فرمائید:

چودانی و پرسی سئوالت....

همکار عزیز از اینکه تاخیر وغیبتهای وی بصورت مرخصی تبدیل وابلاغ شده شکایت داشته ودر مذاکره مفصل با اینجانب که بهمه پرسشها واشکالات ایشان پاسخ داده شد متقاعد شدند که این رویه استثنائی در باره تاخیر وغیبتهای پزشکان صرفا نشانه احترام عمیق به حرفه پزشکی وپزشکان حقیقی است والزامی نیز نمیباشد یعنی اگر پزشکی مانند ایشان نخواست از این احترام برخوردار باشد میتواند طبق معمول اداری دو برابر حقوق ایام غیبت جریمه شود وشگفت آور اینکه ایشان که پاسخ قانع کننده پرسش خود را در یافت وتشکر نیز کرده بودند باز نسبت بامر دانسته پرسش میکنند.

اما حقیقت آنستکه همکار عزیز با ذکر سوابقی از محلهای خدمت گذشته خود انتظار داشتند در این بیمارستان نیز تاخیر وغیبتهای ایشان نادیده گرفته شود ونظر باینکه در نظام فعلی این واحد پزشکی هرگز نسبت باین امر چشم پوشی نمیشود بسادگی همکاری ایشان با بیمارستان ریوی شاه آباد قطع گردید.

در مورد نادیده گرفتن تاخیر افرادیکه با سرویسهای عمومی بیمارستان رفت وامد دارند چگونه مغز متفکر وقلب مهربان ایشان حکم میکند تاخیر اتفاقی واضطراری کارکنان که با همه مشکلات در راس ساعت مقرر خود را بسرویس عمومی بیمارستان میرسانند وخارج از اختیار آنان تصادفا تاخیر پیش میاید بحساب اهمال وغیبت آنان گذاشته شود.

در باره افرادیکه مانند ایشان ترجیح میدهند با وسیله شخصی به بیمارستان آمد ورفت کنند و معتقدند مقصر اصلی تاخیرات وغیبتها وحتی خروج وسط روز آنان ترافیک است؟؟ چه خوب بود توضیح میدادند چگونه غول مهیب ترافیک که میدان عملش اصولا در داخل شهر است برای بموقع رسیدن سایر پزشکان از نقاط مختلف تهران به بیمارستان شاه آباد شمیران ایجاد اشکال نمیکند ومخصوصا مزاحم ایشان در مسافت کوتاه وجاده نسبتا خلوت بین منزل خیابان فرمانیه شمیران وبیمارستان شاه آباد میشود.

سرپرست بیمارستان ریوی شاه آباد

ماوموسیقی ملی ایران

پروفسور منوچهر وارسته

اخیرا مقالاتی راجع به موسیقی ملی ایران در روزنامه اطلاعات نوشته میشود که مرا سخت منقلب میکند. بیاد دوران نوجوانی می‌افتم و سالهائیکه در کنسرت استاد بزرگ و فرزانه کلنل علینقی وزیری یا شادروان ابوالحسن صبا ویولون اول میزدم و شادروان روح‌الله خالقی در همانموقع در ارکستر ویولون دوم مینواخت. من از نوشته‌های بعضی موسیقیدانان محترم که اظهار نظرهائی میفرمایند درست چیزی نمی‌فهمم. مطالبی که آنها راجع بموسیقی ایران مینویسند اغلب فاقد پشتوانه علمی است صلاحیت احتمالی من برای اظهار نظر راجع بموسیقی ملی ایران ـ فقط از این جهت نیست که سالها قبل در ارکستر کلنل وزیری یا شادروان ابوالحسن صبا ویولون اول میزدم بلکه بیشتر از اینجهت است که بعد از آن دوران باروپا رفتم و مدت شش سال در فرانسه و آلمان موسیقی تحصیل کردم و در آرمنی (علم ترکیب اصوات) و ارکستراسیون (علم تشخیص و تدوین آنچه باید آلات مختلف بمناسبت ملودی و آهنگ اصلی اجرا کنند) و علم تشخیص آلات موسیقی که باید هر یک از قسمت‌های مختلف یک آهنگ را اجرا کند و فوگ و کنتروپوان و غیره را آموخته و در تاریخ موسیقی هم تحصیلات و مطالعات بالنسبه جامعی کرده‌ام. یکی مینویسد موسیقی ایران برای تک نوازی است نه برای ارکستر؟ این اظهار اصلا معنی ندارد مگر ممکن است آهنگی وجود داشته باشد و نتوان آنرا برای ارکستر تنظیم کرد و تشخیص داد که هر قسمتی را کدام آلت موسیقی باید اجرا کند. در موسیقی اروپائی مابین دوپرده متوالی مثلا مابین «د» و «ر» یک فاصله وجود دارد که آنرا نیم پرده میگویند وقتی بوسیله گذاشتن انگشت روی سیمهای ویولون یا تار یا سه تار هر قدر میدان ارتعاش سیمها را کمتر کنیم صدا زیرتر و هر قدر میدان ارتعاش را بیشتر کنیم صدا «بم»تر میشود. همانطور که متذکر شدم اگر «د» را یک پرده زیرتر کنیم صدای «ر» را خواهیم داشت ولی اگر بقدر نیم پرده میدان ارتعاش سیم را کمتر کنیم میگویند «ددی یز» اگر میدان ارتعاش سیم رانیم پرده بیشتر کنیم میگویند «دبمل». حال در موسیقی ایرانی مواردیست که مابین دو صوت متوالی مثلا «د» و «ر» میتوان چهار فاصله داشت یعنی مابین پرده و نیم پرده میتوانیم بقدر یکربع پرده صدا را زیرتر یا بم‌تر کرد.

حال از هر یک از خوانندگان گرامی که علاقمند بدانستن موضوع علم آمیزش اصوات هستند خواهش میکنم تخته رویروی پیانوی خود را بردارند بطوریکه وقتی چکشک ها بازدن انگشت روی توشهای سیاه و سفید به سیم میخورند به بینند، اگر محکم روی یک توش سفید بزنید خواهید دید وقتی چکشک روی سیم میخورد آن سیم شدیدا مرتعش میشود ولی سیم پهلوی آن ابدا مرتعش نمیشود ولی درفواصل دیگر سیم های دیگری کم و بیش مرتعش میشوند معلوم میشود یکنوع تجانس و علاقه‌ای بین اصوات مختلف یک گام وجود دارد. حال اگر دوتوش پهلوی هم درآن واحد ایجاد دو صوت کنند صدای نا مطبوعی بگوش خواهد رسید و حال آنکه سیمهائی‌راکه صدای آنها متجانس است بصدا درآوریم صدای مطبوعی خواهیم شنید. این موضوع مطبوع بودن اصوات متجانس وقتیکه باهم شنیده شوند پایه و اساس آرمونی یعنی تجانس و بستگی اصوات باهم است.

اروپائیها سالیان درازروی این موضع کار کرده‌اند و میدانند چگونه اصوات مختلف را باهم درامیزند ووقتی از ویولون صدای سل شنیده میشود، هریک از آلات دیگر چه باید بکنند. درایران یکنفر موسیقیدان نابغه متوجه این ربع پرده ها شد و فکر کرد که اصولا ما مصالح ساختمان آهنگ خیلی از اروپائیها بیشتر داریم و اگر موضوع را بررسی کنیم بالاخره خواهیم فهمید هر ربع پرده ای باچه اصواتی مطبوع و قابل ترکیب است. این موسیقیدان بزرگ استاد عزیز مهربان من استاد کلنل علینقی وزیری است که امسال نود و پنجمین سالگرد تولد ایشان است. پس از آنکه متوجه این امکان ترکیب ربع پرده ها شدند باکومک یکی از دوستان مهربان خود بالمان و فرانسه رفتند و اطلاعات خودرا درارمنی و طرز ترکیب اصوات متجانس آلات مختلف موسیقی و گزینش ساز برای اجرای هرقسمت و سایر ریزه کاریهای آمیزش اصوات را فرا گرفتند و با شور و علاقه فوق العاده ای برای اینکه موسیقی اصیل ملی را با استفاده از علوم متنوع موسیقی، سطح موسیقی ملی ایرانرا بالا برند. بطوریکه بمناسبت داشتن مصالح ساختمان بیشتر آهنگهائی که از جهت داشتن پشتوانه علمی موسیقی داشته باشیم و بتوانیم احساسات را خیلی دقیقتر برسانیم و درک کنیم. باعشق غیر قابل وصفی شروع بکار نمود. برای سال اول مدرسه اش بیش از ۶۰۰ نفر ثبت نام کردند بتصور اینکه چون استاد درموسیقی مهارت زیادی دارند قطعا میتوانند بآنها اجرای آهنگی را درمدت یکی دو هفته یاد دهند، ولی وقتی وارد شدند دیدند چند ماهی اصلا اجرای آهنگ مطرح نیست بلکه باید نت یاد بگیرند و گامهای مختلف پرده و ربع پرده و آنچه مقدمات اولیه یک موسیقی علمی است فرا گیرند.

کلنل وزیری هم از نظر جسمی هم از جهت روانی خیلی قوی بود و اراده آواز فولاد محکمتر بود. باوجود این خوانندگان عزیز میتوانند حدس بزنند که چه شد که با آن اراده و آن حس فداکاری یک وقت متوجه شدیم که ایشان مدرسه را بدیگری واگذار کرده و خود دردانشکده ادبیات دانشگاه تهران «زیبائی شناسی» درس میدهند ولی من یقین دارم ایشان کوچکترین گله ای ازکسی ندارند و ناراحت نیستند، چه آنچه میتوانستند درراه آرمان و هدف خود کردند «اصل کار همین قسمت است.»

مقاله نوشتن و انتقاد کردن ازوضع فعلی موسیقی ملی دردیرا درمان نمیکند باید این انتقاد کنندگان و ارباب بصیرت و خرد گرد هم آیند و کار کنند و درهمان راه که استاد قدم گذاشته بودند ماهم بپوییم شاید موسیقی ملی را از وضع فعلی برهانیم. زیرا بااین انتقادات کم عمق، کاری از پیش نخواهیم برد.

چهل سال قبل...

کارخانه ریسندگی قم گشایش یافت

تا کنون کارخانه‌های بسیاری در کشور گشایش یافته و برای هر یک تشریفاتی انجام شده ولی تشریفاتی که در گشایش کارخانه ریسندگی قم صورت گرفت بی سابقه بود.

قطار مخصوص که از طرف هیئت مدیره کارخانه تدارک شده بود ساعت ۸ صبح از ایستگاه تهران حرکت کرد. آقای اسفندیاری رئیس مجلس، آقای منصور وزیر پیشه و هنر، آقای کفیل وزارت بازرگانی، هیئت رئیسه مجلس، معاونین وزارتخانه‌ها، رؤسای دوایر مالی و اقتصادی و رؤسای شرکتها و بنگاههای ملی، اعضاء اطاق بازرگانی، هیئت رئیسه انجمن شهرداری، مدیران روزنامه‌ها و عده زیادی از تجار با این قطار حرکت کردند.

مطابق برنامه نمیساعت بظهر قطار به ایستگاه قم رسید و یکساعت بعد از ظهر صرف ناهار شد و سه ساعت بعد از ظهر دوباره قطار مخصوص بپایتخت برگشت.

در تشریفات افتتاح، گزارش کارخانه را آقای عبدالحسین نیکپور رئیس هیئت مدیره بیان نمودند و پس از ان آقای منصور بیاناتی ایراد و آقای اسفندیاری رئیس مجلس شورای ملی نیز بیاناتی فرمودند و بلافاصله ماشین‌ها شروع به کار کرد و قسمت‌های مختلف کارخانه مورد بازدید واقع گردید.

کارخانه ریسندگی قم با سرمایه ۳ میلیون ریال تاسیس و سپس دو میلیون ریال دیگر از طرف شرکاء بر سرمایه بدوی اضافه شد که مجموع آن بشرح زیرین تماما پرداخته شده است:

آقای علی قبصریه ۱/۹۰۰/۰۰۰ ریال
آقای عبدالحسین نیکپور ۸۵۰/۰۰۰ ریال
آقای احمد اخوان ۸۵۰/۰۰۰ ریال
آقای نصرتیان ۸۱۵/۰۰۰ ریال
آقای حاج حسین یزدی ۴۱۵/۰۰۰ ریال
آقای علی اصغر زرکش ۸۵/۰۰۰ ریال
آقای ابوالقاسم سمسارزاده ۸۵/۰۰۰

واژه های تازه

بر طبق پیشنهاد وزارت جنگ در یکصد و چهارمین جلسه عمومی فرهنگستان برای دو واژه زیرین برابر هائی برگزیده شده و بتصویب همایونی هم رسیده است:

۱ ـ صناعت ارتش به تخشائی

کلمه تخشائی از تخش و تخشیدن گرفته شده است که بمعنای ساختن میباشد و در دوره قدیم یکی از طبقات چهار گانه در ایران هوتخشان یعنی خوب سازندگان مینامیدند و رئیس آنها هوتخشید نامیده میشد. حکیم فردوسی در شاهنامه صنعتگران را اهوتخشی نامیده که همان تغییر شکل یافته کلمه اهوتخشی است. چون در زبان عرب کلمه‌ای که بتوان بجایی «اندوستری» اروپائی اختیار نمود وجود ندارد و صناعت همه جا بمعنای هنر امده است، کلمه تخش و تخشائی از زبانهای قدیم فارسی گرفته و زنده شده است.

۲ ـ قورخانه به زرادخانه

زراد خانه در کتابهای معتبر فارسی و فرهنگهای ضبط شده محلی را گویند که در آن اسلحه و مهمات جنگ را ذخیره نموده در هنگام رزم به سربازان میدهند و اکنون اداره ذخایر و مهمات ارتش نامیده میشود و بیشتر ان را قورخانه می نامیدند. بنا بر این مناسب دیده شد که همان واژه دیرین که در کتابها مکرر امده زنده شود.

تمدید مهلت

چون منطقه استان هفتم وسیع بوده و شاید بعضی از اهالی دهستان های ان از صدور آگهی ارفاقی و مهلتی که برای تسلیم اسلحه بدارندگان هر نوع سلاح داده شده بود اطلاع حاصل نکرده باشند اخیرا از طرف تیمسار سرتیپ عمیدی فرمانده لشگر ۷ آگهی بدین مضمون صادر و در نقاط مختلف استان منتشر گردیده است:

حسب الامر مطاع ملوکانه مدت تسلیم هر نوع سلاح که تاکنون در دست اشخاص باقی مانده و در تسلیم انها غفلت کرده اند تا اخر اسفند ماه ۱۳۱۷ تمدید میشود که دارندگان از این ارفاق مجدد و عواطف شاهانه استفاده نموده اگر از اسلحه سابق چیزی موجود دارند بنزدیکترین قسمت تسلیم و خود را از وخامت عاقبت مجازات های مقرره نجات دهند.

درشیراز شریک می خواهم

اینجانب که سالهای متمادی در المان زمین های بدون اب را بوسیله چاه و تلمبه که در ۲۴ ساعت یک سنگ و نیم اب میدهد برای کشت چغندر حاضر نموده ام اکنون میخواهم این شغل را در ایران اداره و هم شخصا برای میکانیکی و کشت چغندر با ترتیب علمی مهیا هستم. البته محصول چغندری که در تحت سرپرستی اینجانب بدست می اید هم مرغوبتر و هم بیشتر از سایر زمینها خواهد بود. برای اقدام به این عمل به یکنفر شریک سرمایه دار نیازمندم. خواستاران برای توضیحات کافی به دفتر نمایندگی روزنامه اطلاعات مقابل مهمانخانه فارس مراجعه نمایند.

«نقل از اطلاعات سوم اذر ۱۳۱۷»

فقط سرما بی کلاه مانده!

مردم پاشا کلا سال های سال منتظر بودند که از نعمت روشنائی برق بهره مند شوند، اما اخیرا به روستاهای ملک خیل ومیکلا برق دادند ولی مردم پاشا کلا سرشان بی کلاه ماند. همینطور این محل فاقد آمبولانس، حمام ومسجد است وچنانچه کسی در شب دچار بیماری شود باید تا صبح از شدت درد بنالد، تا صبح روز بعد وسیله چهار پا به نزدیکترین شهر اعزام شود. این روستا که در دامنه کوهی سرسبز وخرم قرار دارد ومردمش زحمتکش هستند اینک از کمبودهائی مینالند که سایر بخش‌ها وروستاهای دور افتاده کشور به یمن انقلاب ایران سالها است دیگر کمبودی ندارند ودر رفاه هستند

عیسی فروهر

پیشرفت باید هماهنگ باشد

در پیگیری‌هائی که سال گذشته در مورد جاده، حمام، آب لوله کشی، برق... در دهستان مهاباد واقع در ۱۴ کیلومتری جنوب فیروز کوه داشتیم هزارها قول از این طرف و آن طرف شنیدیم ولی یک نفر هم بقول خود وفا نکرد و حتی از استانداری سمنان نامه‌ای داشتیم که خبر از تامین بودجه ۲ میلیون ریالی برای لوله کشی قریه مزبور بود که قرار بود در سال جاری آماده شود، ولی کوچکترین اقدامی بعمل نیامد و حالا که زمستان فرا رسیده است حمام خزینه ای ما هم بعد از سالها که از عمر آن میگذرد خراب شده است، بطوری که اهالی در این سرما مجبورند به شهر فیروز کوه یادهات اطراف که آنها نیز حمام خزینه‌ای دارند، مراجعه و از حمام آنها استفاده کنند، در حالیکه از سمنان خبر توسعه بهداشت و ایجاد بانک خون، آپارتمان سازی و مبارزه با گرانفروشی میرسد، آیا بهتر نیست تمام نقاط استان از نظر پیشرفت با هم هماهنگ شوند؟

رمضان حسینی

استناد نادرست به آمار نادرست

سردبیر محترم روزنامه اطلاعات

چاپ نامه یی از آقای محمد غفاری، درصفحه «نظرها و اندیشه ها» ی روز بیست و سوم آبان جاری مرا برآن داشت که نخست متذکر نکته یی بشوم که امیدوارم بدان توجه شایسته یی مبذول دارید، و سپس باخوانندگان اطلاعات از جمله آقای محمد غفاری، سخنی بگویم.

آن نکته این است که نامه آقای غفاری، اگر چه به ظاهر پاسخی بود به مقاله نویسنده خوب «محمد علی سفری» اما بیش تر به یک تهمت نامه می مانست، تاپاسخی منطقی و درخورتوجه. به همین علت، اجازه بدهید جسارت ورزم، و ازشما بپرسم اصولا چه لزومی داشت پاسخی را که به مقاله یی از نویسنده روزنامه اطلاعات داده شده، باآن همه شایبه تهمت و پرونده سازی که درآن درج است، دستور چاپ بدهید؟

اشتباه نشود، من باچاپ آن نامه، کم ترین مخالفتی ندارم. اما چرا آن را از الودگی و تهمت و پرونده سازی نزدوده اید، چون درصورت چنین پیرایشی، ارج نسبی نامه، و مقصود اصلی نویسنده آن، بهتر نمایان می شد.

اینک ببینیم محمدعلی سفری، چه گفته است، و محمد غفاری چه ایراد درستی برآن گرفته اند، و اصولا آیا ایراد درستی برآن گرفته اند؟

به عنوان مقدمه، صرف نظر می کنم ازاین که نویسنده آن نامه کذا که هستند، چه مسئولیت دولتی برعهده دارند، و ازچه موضعی، به خاطر دفاع ازکدام مقام ها، به تهمت زدن و پرونده سازی، متوسل شده اند، زیرا دراین جا، که قصد اصلی من، بیان یک واقعیت است، ضرورت دارد که این کلام بزرگان را به کاربندم که گفته اند: مبین که می گوید، ببین چه می گوید.

واقع امراین است که نتیجه نهایی از آن همه صغرا و کبرا، و آمار و ارقام که آقای محمد غفاری در نامه خود آورده اند، بانتیجه یی که نویسنده مااز مقایسه دو نقل قول به فاصله پنجاه سال گرفته است، اگر نگویم دقیقا یک سان است، باری بسیار نزدیک به هم است.

نویسنده اطلاعات، از مقایسه منطقی خود، نتیجه گرفته است که در ۵۰ سال اخیر، مسئاله اصلی کشاورزی درایران، تغییری نکرده است. پنجاه سال پیش، گزارش معاون وزارت فلاحت حاکی از وجود همان تنگناها، کمبودها، و نارسایی هایی درامور کشاورزی بود که اکنون، نیز در اظهارات یک مقام مسئول کشاورزی مستتر است. ازاین لحاظ، واقعا هم، هنوز ما در «خم یک کوچه» ایم.

بدیهی است که این سخن آقای محمد غفاری هم کاملا درست است که تولید کشاورزی و تنوع محصول های کشاورزی ایران نسبت به ۵۰ سال پیش، به هیچ وجه قابل مقایسه نیست اما، نه آقای محمد غفاری که حتی آمار وارقام گردآوری شده خودشان، نشان دهنده پس ماندگی «دایم التزاید» میزان مصرف، ازمیزان تولید «فزاینده» است و نه هیچ کس دیگر اعم از تولید کننده یا مصرف کننده، خواه کارشناس یاعادی، می توانند انکار کنند، که درسال های نه چندان دور، تولید کشاورزی و دامی ایران بدان حد بود که هم به طورنسبی مصرف داخلی را براورده می کرد، و هم مقداری ازان به کشورهای همسایه صادر می شد.

آقای محمد غفاری، که به حق آمار و ارقام را به شهادت آورده اند، هم چنین لازم بود که مأخذهای ان آمار و ارقام را ذکر می کردند تا امکان بررسی و استنتاج دیگری ازآن ها حاصل می شد. اما صرف نظر ازاین لغزش شاید متعمدانه، آیا ایشان می توانند مدعی شوند، که تنگناها، کمبودها، و نارسایی های کشاورزی ایران، دراساس، نسبت به پنجاه سال پیش، تغییر بنیادی کرده است. اساس استنتاج نویسنده اطلاعات، از آن منطق قیاسی هم، درست برهمین واقعیت استوار است، و گرنه، نه ایشان، که هیچ معتمد دیگری هم، منکر افزایش تولید و رشد کمی کشاورزی ایران درپنجاه ساله اخیر نیست.

خود آقای محمد غفاری هم، آن جا که درنامه خود متذکر این «حقیقت» شده اند که رشد کشاورزی مملکت ما، بارشد جمعیت، ورشد سرسام آور و دایم التزاید مصرف، هماهنگ نبوده است، درواقع به همان واقعیت اذعان کرده اند که نویسنده اطلاعات از آن، ماندن کشاورزی ایران را «درخم یک کوچه» تعبیر کرده است.

آقای محمد غفاری نقل آمار وارقام بی مأخذ را کافی به مقصود می دانند، ولی به استنتاج منطقی از جنبه های گوناگون این آمار و ارقام چندان توجهی نشان نمی دهند، چرا نخواسته اند به آمار و ارقام غالبا شگفت انگیز ورود محصول های کشاورزی و دامی از خارج ـ که خاصه دردهه اخیر فزاینده بود ـ توجهی کنند، این بی توجهی، اگر اشتباه نکرده باشم، بدین علت است که ایشان فقط قصد داشته اند، به عنوان «اسقاط تکلیف اداری» به نویسنده اطلاعات پاسخی داده باشند، و گرنه اطمینان دارم اگر حتی به صورت غذای یک ماهه اخیر خانوادهٔ خود مراجعه می کردند، نمی توانستند انکار کنند که قسمت عمده یی از اجزاء آن، محصول کشورهای دیگراست. چنین نیست مگر آن که اساس مساله کشاورزی ایران، طی پنجاه ساله اخیر، برجای مانده است. اگر نویسنده اطلاعات به تلویح و اشاره برکار مسئولان کشاورزی ایران نکته یا ایرادی گرفته، نه ازاین لحاظ است که رشد کشاورزی ایران «درخم یک کوچه» مانده است (چنین ادعایی، بی توسل به هیچ دلیل و بحثی، به کلی، غلط است) بلکه بدین علت است که بنابرنوشته، آقای محمد غفاری، «رشد کشاورزی ایران، بارشد جمعیت و رشد سرسام آور و دایم التزاید مصرف، هماهنگ نیست»

امید است که کمیسیون شاهنشاهی ایران، ضمن بازرسی ها و بررسی هایی که در مورد علل و عوامل پس ماندگی رشد کشاورزی ازرشد مصرف خواهد کرد، گزارش های دقیقی از خطاها، بی مبالاتی ها، لاقیدی ها، و سهل انگاری های مسئولان امور کشاورزی ایران، دست کم دردهه اخیر، فراهم آورد، و منتشر کند تا آقای محمد غفاری هم بنابر «تکلیف اداری» شان بگویند و بنویسند که مسئاله کشاورزی ایران، خصوصا از لحاظ نوع و کیفیت و تناسب تولید و مصرف، نسبت به پنجاه سال گذشته تغییری نکرده است

نعمت الله ناظری

چراراه بچه‌هارا کج کرده‌اید؟

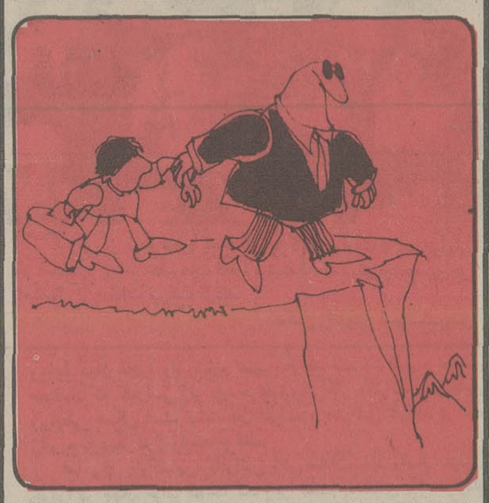

دردبستان پسرانه عنصری واقع درخیابان بوذرجمهری به بچه ها درس درست کرداری و درست رفتاری میدهند، اما درعمل آنان را مجبور می کنند بجای راه راست راه کج را برای رسیدن به مقصود انتخاب کنند! حتما تعجب می کنید که این تناقض از چیست؟ امانه. زیاد هم تعجب نکنید چون وقتی آقای مدیر از شاگرد مدرسه شنید که می گفت:

آقا! چطور درمدرسه می گوئید بچه ها راه راست را درزندگی انتخاب کنید اما دربیرون مدرسه وادارمان می کنید از راه کج برویم جز این که نکته سنجی شاگردش را تحسین کند جوابی نداشت که به او بدهد.

ماجرا از این قراراست که اولیای دبستان عنصری مدتها است تلاش می کنند تا برای عبور دانش اموزان مسئولان امر خیابان بوذرجمهری را درقسمت مقابل این دبستان خط کشی کنند، اما نتیجه‌ای عاید نشده است. ناچار وقتی مدرسه تعطیل میشود مدیردبستان بچه ها را مجبور می کند بجای عبور از عرض خیابان مسیر راه را تا چهارراه بوذرجمهری طی کنند و درخیابان ابوسعید از روی خط کشی بگذرند. معلوم است اینگونه مراقبت ها نه میتواند دایمی باشد نه چندان موثر بعضی از شاگردمدرسه‌ای ها برای اینکه از دوری راه بکاهند راه راست را پرخطررا انتخاب می کنند و با شتاب از عرض خیابان می گذرند.

دربرابر این خواست معقول و ضروری به اولیای دبستان می گفتند اگر شما روی جوی مقابل کوچه دبستان عنصری پل می زدید می شد خیابان مقابل را خط کشی کرد ولی حالا که بعد از یکسال تلاش سرانجام پل نصب شده معلوم نیست چرا برای حفظ جان بچه ها محل عبور آنان را خط کشی نمی کنند؟

ولی دانش آموز

تاریخ شاهنشاهی مظهر ملیت ما است

خوانندگان گرامی آگاهی دارند که در شماره روز دوشنبه سی‌ام آبان ماه نامه آقای دکتر کریم سنجابی‌را درباره رای دیوان داوری لاهه در همین صفحه با ذکر تاریخ ۲۶ آبان ۱۳۵۶، به لحاظ احترام‌به آزادی‌عقیده چاپ کردیم در اینروز ها عده‌ای از خوانندگان ماطی تلفنهائی پرسیده‌اندخودداری آقای دکتر سنجابی از ذکر تاریخ شاهنشاهی را به چه چیز باید تعبیر کرد و چرا باید آیشان تاریخی را که نشان دهنده دوران های درخشان ایران است بکار نبرند؟ موجب تاسف استکه هنوز هستند کسانیکه به مسائل مربوط به ملیت و قومیت‌ایران بی‌اعتنایی‌نشان می‌دهند. تاریخ شاهنشاهی مایادآور ۲۵۰۰ سال پیوند ناگسستنی ملت ایران به‌نظام شاهنشاهی کشور ما است و برهمه افراد ایرانی‌واجب است که برآن ارج بگذارند و بجز آن تاریخ دیگری را مورد استفاده قرار ندهند.

نظریات کارمندان دولت در مورد قانون استخدام

به بازنشستگان هم عیدی بدهید

نظریات خودرا برای اصلاح لایحه نهائی قانون استخدام کشوری بوسیله ارسال نامه به روزنامه اطلاعات و یا تماس با تلفن ۳۲۸۶۲۲ از ساعت یک و ۳۰ دقیقه تا ۳ بعدازظهر هر روز بجز روزهای پنجشنبه و جمعه مطرح کنید.

آقای فیروز کاظم کارمند بهداری کردستان درمورد اصلاح لایحه نهائی قانون استخدام کشوری متذکر شده است که تاکید برخدمت منقطع کارمندان در قانون استخدام یک نقطه ضعف این قانون است و باید نسبت به رفع آن در تجدید نظر در لایحه نهائی قانون استخدام کشوری اقدام شود.

زیرا کارمندی که دارای ۲۰ سال سابقه خدمت است در مسافرتی بااتومبیل تصادف می کند و بحال اغماء می افتد این کارمند بعد از دو ماه یابیشتر به کوشش بستگان و پزشکان بیمارستانی که درآن بستری است بهوش می اید، ووقتیکه به اداره خود مراجعه می کند می بیند که حکم خاتمه خدمت او را صادر کرده اند.

این کارمند باارائه گواهی بیمارستان مبنی بر بستری بودن دوباره به خدمت خود باز میگردد، ولی براساس مقررات قانون استخدام خدمت گذشته او دیگر بحساب نمی‌آید و این کارمند نمی‌تواند بااتکاء به سوابق قبلی خدمت خود ارتقاء یابد.

بهمین لحاظ پیشنهاد می شود که خدمت منقطع کارمندان دولت درهر شرایطی بحساب آید و این مسئله در تجدید نظر در لایحه نهائی قانون استخدام کشوری مورد توجه قرارگیرد.

آقای محمود محمودی یکی دیگر از کارمندان دولت نیز پیشنهاد کرده است که در تجدیدنظر در لایحه نهائی قانون استخدام کشوری فکری بحال پاداش آخرسال کارمندان بازنشسته دولت نیز عیدی داده شود.

این پاداش خدمتی در ابتدا عنوان عیدی داشته است ولی بتدریج بااصلاحیه‌های مکرر قانون استخدام کشوری درحال حاضر بصورت پاداش خدمتی درآمده است درحال حاضر در متن قانون استخدام کشوری (ماده ۴۱) قید شده است:

وزارتخانه‌ها و موسسات مشمول این قانون می‌توانند به مستخدمینی که منشاء خدمات برجسته شوند پاداش پرداخت کنند، جمع پاداشهای پرداختی یک مستخدم درهرسال نباید از یک برابر مجموع حقوق و مزایای یک ماه او تجاوز کند ولی باتصویب هیات وزیران تادوبرابر مجموع حقوق و مزایای یک ماه مجاز خواهد بود.

ولی در مقررات استخدامی شرکتهای دولتی در ماده ۲۱ باصراحت پاداش آخرسال کارمندان بعنوان عیدی قید شده است.

در متن این ماده نوشته شده است: شرکت می‌تواند در صورت وجود اعتبار بهریک از مستخدمین شاغل شرکت حداکثر معادل یکماه حقوق و مزایای شغل در پایان هرسال بعنوان عیدی به تناسب مدتی که درآن سال خدمت کرده اند پرداخت کند.

بهمین علت پیشنهاد می شود در لایحه نهائی قانون استخدام ترتیبی اتخاذ گردد که در پایان هرسال معادل یک ماه حقوق به کارمندان بازنشسته دولت نیز عیدی داده شود.

یک اقدام بانکی

نمیدانم از اقدام اخیر بانک سپه درتهیه کیف کوچولوی بسیار جالب برای پول خرد اطلاع دارید یاخیر؟ این اقدام، که ازهر جهت نمونه است، خیلی بی سرو صدا و بدون بوق و کرنا صورت گرفته و هم اکنون مشتریانی که از باجه های شعب بانک سپه پول خرد میگیرند اگر پول دریافتی آنها، سکه های خردهم داشته باشد، سکه ها را داخل این کیف کوچولوها دریافت میدارند و البته خود کیف، برای همیشه قابل استفاده است.

من به تصادف نمونه‌ای ازاین کیف ها را دست یکی از دوستان دیدم و بعدها درمراجعه به بانک سپه که درآن جا حساب پس انداز طلائی دارم، صاحب یکی ازاین کیف ها شدم حالا ازمشکل همراه داشتن سکه های خرد آسوده شده ام.

مهندس رضا جوادیان الوندی

حرفهائی ازآن سوی سیم

مشکلات خود را با «اطلاعات» درمیان بگذارید

باستثنای بعدازظهر پنجشنبه‌ها و روزهای تعطیل
تلفن ۳۲۸۴۳۱ از ساعت ۸/۳۰ صبح
تا ۴ بعدازظهر در اختیار شماست

مصطفی خداخواه:

در مقطع پل تاج، برای عبور عابران پیاده جائی رادرنظر نگرفته‌اند، در نتیجه هر از چندگاه باید شاهد مرگ دلخراش عابری باشیم که ناچارا میخواسته است از اینطرف به طرف دیگر برود. آیا مسئولان امور نباید پیش از ساختمان چنین شاهراههائی برای عابران پیاده هم فکری میکردند؟

حشمت الله پولکی:

وارد کننده ساعت «اورینت» آدرسانه های گروهی مرتب ازمحاسن این ساعت تعریف و تمجید میکند و مدعی است که این ساعت گارانتی است، بنده‌ی خوش باور یکعدد از این ساعت ها را خریدم و بعداز دوماه خراب شد.

دامغان ـ عبدالله سلمانی:

دو سال پیش وعده دادند که برای جوانان دامغان که هیچگونه وسیله تفریحی ندارند، خانه جوانان تاسیس می شود که این فقط یک وعده بود و نه پیش، چرا که ما هنوز حرکتی در باین جهت ندیده‌ایم. همینطور است ساختمان راه گرگان ـ دامغان که ۷ سال پیش وعده احداث آنرا دادند و هنوز خبری از آن نیست.

شاهرود ـ رضاباقری:

در موسسه‌ای خصوصی با عنوان سیمبان و سیم کش کار میکردم تا اینکه چندی پیش صندوق کار آموزی در شاهرود تاسیس شد و من در این صندوق دوره برق را طی کردم. حالا که میخواهم در موسسه‌ای کار بگیرم میگویند مدرک تحصیلی ارائه دهید که متاسفانه صندوق کار آموزی باین دلیل که هنوز مدرک شما از وزارت کار نرسیده ما را سرگردان کرده است.

سئوال تلفنی پاسخ تلفنی

بندر عباس ـ یعقوب حق شناس

من دانش آموز سال سوم هنرستان صنعتی بندرعباس هستم، نزدیک بدو ماه از سال تحصیلی گذشته و ما هنوز معلم نداریم، چون سال آخر تحصیلی را میگذرانیم و امتحان نهائی داریم و این کمبود معلم ممکن است اثر سوئی در نحوه فراگیری ما بوجود آورد، از مسئولان آموزش و پرورش تقاضا دارم در اینمورد تصمیمات فوری اتخاذ کنند.

پاسخ آموزش و پرورش

هنرستان نوبنیاد بندر عباس در سال جاری تاسیس شده است و با تاسیس این هنرستان کادر آموزشی و هنرجویان هنرستان سابق این شهر باین هنرستان منتقل شده‌اند. بموازات این جابجائی برای تکمیل کادر آموزشی و فنی هنرستان دو فوق دیپلم فنی از تهران اعزام شدند که هم اکنون در این هنرستان تدریس میکنند، ضمنا بمنظور تقویت کادر آموزشی با پرداخت حق التدریس از همکاری سایر متخصصان که در سازمانهای دولتی این منطقه خدمت میکنند نیز استفاده میشود که باین ترتیب تصور میرود کادر آموزشی هنرستان کمبودی نداشته باشد.

آگهی استخدام

هواپیمائی نیروی زمینی شاهنشاهی بمنظور تکمیل کادر استادی زبان در اصفهان تعدادی‌داوطلب‌با شرایط زیر استخدام مینماید.

الف ـ شرایط

۱ـ حداکثر سن داوطلبان ۴۰ سال
۲ـ سپردن تعهد خدمت و داشتن لیسانس زبان وحداقل دوسال سابقه‌تدریس.
۳ـ داشتن صحت مزاج و تناسب اندام‌بگواهی بهداری ارتش.
۴ـ متدین به یکی از ادیان (اسلام ـ مسیحی ـ کلیمی ـ زرتشتی).

ب ـ داوطلبین واجد شرایط برای ثبت نام و کسب اطلاعات‌بیشتر می‌توانندهمه‌روزه باستثنای روز های تعطیل از ساعت ۸صبح الی ۳بعدازظهر در تهران به خیابان کاشان هوانیروز در اصفهان به پایگاه والاحضرت همایون ولایتعهد و درسایر شهرستانها به اکیپ استخدامی هوانیروز در دژبان های نظامی مراجعه نمایند.

ب ـ مدارك موردنیاز:

۱ـ اصل و فتوکپی آخرین مدرک تحصیلی دو برگ.
۲ـ برگ خاتمه خدمت یامعافی غیر پزشکی و فتوکپی دو برگ.
۳ـ فتوکپی شناسنامه عکس‌دار و ۱۶ قطعه عکس ۴×۶

هواپیمائی نیروی زمینی شاهنشاهی

مالف ۱۹۶۶۸ ۱ـ ۳

آگهی صنایع کاشی اصفهان (شرکت سهامی عام)
جهت اطلاع صاحبان سهام

پیرو آگهی منتشره در روزنامه‌های کثیرالانتشار: اطلاعات ـ رستاخیز ـ راه نجات اصفهان دایر به اجرای تصمیم مورخه ۳۶/۷/۱۱ هیئت مدیره مربوط بازدیاد مرحلهٔ دوم سرمایه شرکت از ۴۵۰ میلیون ریال به ۶۰۰ میلیون ریال.

بدینوسیله باطلاع صاحبان محترم سهام میرساند چون مهلت مقرر جهت استفاده از حق تقدم ناشی از ازدیاد سرمایه شرکت در تاریخ ۳۶/۹/۲۱ منقضی میگردد، لذا از صاحبان محترم سهام درخواست میگردد با توجه بگواهینامه حق تقدم خرید سهام مذکور که قبلا وسیله پست سفارشی بادرس آنان ارسال گردیده است نسبت بخرید سهام ناشی از ازدیاد سرمایه خود را بمیزانی که در گواهینامه‌ها قید گردیده است اقدام فوری بعمل اورند تا شرکت بتواند مرحله تولید کارخانه را برطبق برنامه های زمان بندی شده بمورد اجرا بگذارد صاحبان محترم سهام میتوانند حداکثر تا تاریخ ۳۶/۹/۲۱ بهای سهام مذکور را نقدا بیکی از حسابهای زیر پرداخت نموده، اصل یا فتوکپی رسید بانکی را بدفتر شرکت واقع در تهران خیابان کاخ شمالی بالاتر از بلوار ـ شماره ۷۸ ارسال نمایند.

۱ ـ در تهران: حسابجاری شماره ۳۹۳۲ بانک اعتبارات صنعتی.
۲ ـ در شهرستانها: حسابجاری شماره ۱۴ بانک ملی ایران (شعبه مرکزی تهران) ـ بنام بانک اعتبارات صنعتی (شعبه مرکزی)

ضمنا سهامدارانیکه مایل بخرید سهام مذکور نباشند اختیار دارند حق تقدم خود را در خرید سهام مورد ذکر کتبا بدیگری واگذار نمایند مشروط براینکه خریدار وکالتنامه و فتوکپی حواله پرداختی تمام سهام خریداری را بشرکت ارسال دارد

شرکت صنایع کاشی اصفهان (سهامی عام)

آگهی حراج

شرکت سهامی کشت و صنعت نیشکر هفت تپه ۸۷ قلم لوازم اداری و خانگی اسقاط خود را از طریق حراج بفروش میرساند. داوطلبین جهت اطلاع میتوانند برگ جزئیات مورد حراج را از دفتر شرکت واقع در اهواز خیابان سقراط پلاک ۱۳۹ و تهران انتهای بلوار الیزابت ـ نبش خیابان ۲۱ آذر ساختمان شماره ۲ وزارت کشاورزی طبقه چهارم و هفت تپه شرکت سهامی کشت و صنعت نیشکر هفت تپه دریافت و درساعت ۲ بعدازظهر روزیکشنبه مورخ ۳۶/۹/۲۰ جهت شرکت درحراج درهفت تپه حضور بهمرسانند.

شرکت سهامی عام کشت و صنعت نیشکر هفت تپه

آ ـ ۸۱۹۶

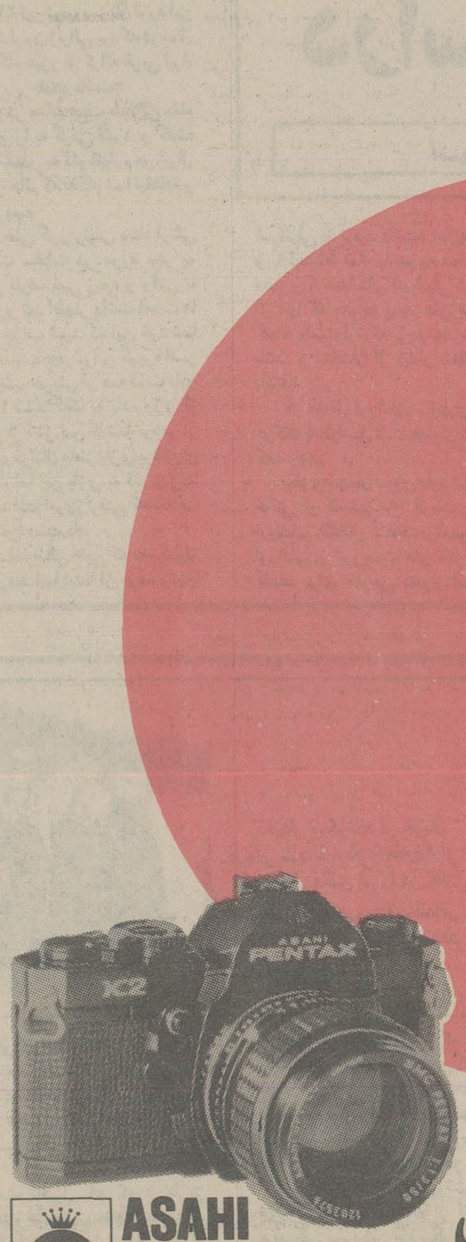

شاهکاری از شاهکارهای صنایع ژاپن
دوربین عکاسی آساهی پنتاکس
نماینده انحصاری درایران: شرکت الکتروکامرا
۲۱۰ خیابان شاه تلفنهای ۴-۶۴۲۰۹۳-۸-۶۶۲۹۵۶

EC-16-36

تغییر سیاست اسرائیل پس از سفر سادات

بگین به سادات قول داد، موضع اسرائیل درمورد مهمترین مسایل خاورمیانه تغییر می کند

فیگارو

گروهی از مردم قاهره که هنگام بازگشت سادات از اسرائیل از او استقبال کردند. مطبوعات قاهره نوشته اند که میلیونها مصری در استقبال از سادات شرکت کردند.
عکس رادیونی اسوشیتدپرس

آیا پرزیدنت سادات از سفر تاریخی اش به اورشلیم دست خالی بازگشته است؟

این سئوالی است که پس از دیدارچهل و سه ساعته رئیس جمهوری مصر از اسرائیل در محافل سیاسی سراسر جهان مطرح شده است.

کشورهای عربی «ترقیخواه» بطور قاطع باین پرسش پاسخ مثبت میدهند و عقیده دارند سادات نه تنها از اورشلیم دست خالی بازگشته بلکه بااین اقدام «شکست طلبانه» به ارمان های عرب و فلسطین «خیانت» کرده است موج تظاهرات خصمانه نسبت به رئیس جمهوری مصر که در پی سخنرانی وی در پارلمان مصر د جهان عرب بوجود آمده هنوز فروکش نکرده است.

در جریان مراسم گشایش دوره اجلاس جدید مجمع خلق مصر بود که پرزیدنت سادات برای نخستین بارمسئله دیدار از اسرائیل را عنوان کرد.

ظرف دوروزی که رئیس جمهوری مصر دراورشلیم بسر میبرد جهان عرب بمیدان تظاهرات عظیم بیسابقه‌ای علیه سیاست «شکست طلبی» رهبر مصر تبدیل شده است و باین ترتیب جبهه اعراب که پس از کنفرانس وزیران کشورهای عضو اتحادیه عرب میرفت دوام و قوام بیشتری پیداکند باردیگر درهم شکست.

اما امریکا و کشورهای غربی اروپا از ابتکار تاریخی رئیس جمهوری مصر بعنوان یک گام بزرگ درراه بازگشائی کنفرانس ژنو و برقراری صلح پایداردر خاورمیانه استقبال میکنند.

بااینکه ظاهراً ملاقات سادات و بگین هیچ یک از اختلافهای موجود میان اعراب و اسرائیل را از بین نبرده اما «دیواردشمنی» را که از سی سال پیش اسرائیل را از بزرگترین کشورجهان عرب جدا میساخت درهم شکسته است. دیدار سادات ازاورشلیم به دوکشور در حال جنگ امکان داد برای نخستین بار بمذاکرات مستقیم که بی شک در آینده نیز ادامه خواهد داشت. دست بزند.

درست است که رئیس جمهوری مصر نتوانست درباره دو مسئله اساسی، مسئله فلسطین و تخلیه همه سرزمین های عربی امتیازی از اسرائیلی ها بگیرد. اما اونخستین رهبر عربی است که توانست بافکار عمومی و رهبران اسرائیل اطمینان دهد که برقراری یک صلح پایداردر منطقه خاورمیانه امکان پذیر است و کشور یهود واقعا میتواند با تخلیه سرزمین های اشغالی و شناسائی حقوق فلسطینی ها در صلح و امنیت کامل بسربرد.

نتیجه ناچیز

البته نتیجه‌ای که رئیس جمهوری مصر از این دیدار بدست آورده درمقایسه باخطرهائی که بان تن درداده ناچیز است اما آینده روشنی را برای اعراب نوید میدهد.

گزارشهائی که پس از بازگشت سادات از اورشلیم رسیده از دگرگونی سیاست دولت مناهم بگین دربرابر اعراب حکایت میکند. اسرائیل هم اکنون سرگرم طرح تازه‌ای برای صلح خاورمیانه است که در کنفرانس ژنو مطرح خواهد کرد. محافل رسمی اورشلیم بایک

گفتگوهای خصوصی ودر گوشی سادات و بگین. در جریان اقامت ۴۴ ساعته سادات در اسرائیل روابط شخصی گرمی بین رهبران دو کشور بوجود آورد
عکس رادیوئی اسوشیتدپرس

نوع «انتقادازخود» اعتراف میکنند که دولت مناهم بگین تاکنون پیشنهادسازنده‌ای برای صلح ارائه نداده است چرا که بکشورهای عربی و برقراری صلح در منطقه اعتماد نداشت و از این رو وضع دفاعی بخود گرفته که میخواست وضع موجود خا میانه حفظ شود.

اما تکان روانی عظیمی که دیدار سادات ازاورشلیم بافکار عمومی وارد کرد و رفتار اودر مدت اقامت در این شهر مقدس رهبران اسرائیل را بران داشت که سیاست خودرا در خاورمیانه تغییردهند. پرزیدنت سادات در گفتگوهای دوجانبه بارهبران اسرائیل و همچنین در مذاکره بانمایندگان پارلمان ان کشوراز مسئولان اورشلیم پرسید تا چه حد ممکن است در گفتگوبااعراب جلو بروند؟

گرچه سادات نتوانست برای این پرسش هاجواب قطعی بدست آورد اما بگین باواطمینان داد که موضع خودرا درباره بسیاری از مسایل مهم تغییر خواهد داد و پیشنهادهای جدیدی برای برقراری صلح در خاورمیانه عنوان خواهد کرد و باحتمال زیاد پیشنهادهای جدید اسرائیل بوسیله دیپلماتهای امریکا به قاهره فرستاده خواهد شد. چرا که تسلیم ان بدون واسطه امریکا در جهان عرب به برقراری روابط میان قاهره واورشلیم تعبیر خواهد شد. اسرائیل و مصر معتقدند که کنفرانس ژنو باید هرچه زودتراغاز بکارکند ودر چنین شرایطی ممکن است نمایندگان اعراب و اسرائیل بتوانند در ماه ژانویه باردیگر درژنواجتماع کنند.

اما برای بازگشایی کنفرانس ژنو سادات باید وضع متزلزل خودرا در جهان عرب تثبیت کند زیرا مسئله امضای یک قرارداد صلح جداگانه میان مصر و اسرائیل مطرح نیست بلکه سادات و بگین تاکید کرده‌اند که همه کشورهای درگیرخاورمیانه باید قرارداد صلح را امضاء کنند. سیاست جدیدی که اسرائیل در پیش گیرد همه کشورهای عربی را دربر خواهد گرفت.

درباره مسئله فلسطین اسرائیلیها اکنون دیگر یقین کرده‌اند که اگر پیشنهادهای پرزیدنت سادات را اجراء نکنند هرگز نخواهند توانست بیک صلح پایداردست یابند.

اکنون که نمایش بزرگ پایان یافته باید عملاً دست بکارشد و آخرین موانعی را که درراه بازگشایی کنفرانس ژنووجوددارد از میان برد.

توافق

دراورشلیم شایع است که اسرائیل و مصر درباره بسیاری از مسائل مربوط به خاورمیانه بتوافق رسیده اند اما برای اینکه سادات رئیس جمهوری مصر در جهان عرب درانزوای کامل قرارنگیرد تا بازگشائی کنفرانس ژنو چگونگی موارد توافق نظر دوکشور فاش نخواهد شد.

بگزارش تلویزیون اسرائیل سادات و بگین توافق کرده‌اند که قبل از بازگشایی کنفرانس ژنو مذاکراتی در سطح سفیر میان دوکشور انجام شود.

سادات پس از این دیدارتاریخی محبوبترین شخصیت بین المللی در افکار عمومی اسرائیل شده است و در همه جا ازوی بعنوان یک مرد شرافتمند، صمیمی و شجاع نام برده میشود.

روزپنجشنبه هنگامیکه جریان بازگشت سادات بقاهره از تلویزیون اسرائیل پخش میشد یک مامور پلیس اسرائیل وقتی که دید رئیس جمهوری مصر بایک اتومبیل روباز در میان میلیونها مصری حرکت میکند.
فریاد زد: خدایا بگذار او بسرنوشت کندی دچار شود» اسرائیل ها میگویند سادات تنها کسی است که میتواند اسرائیل را از یک صلح و آرامش واقعی برخوردار گرداند.

۳نه

پس از جنگ ژوئن ۱۹۶۷ کنفرانس عالی عرب در خرطوم با سه کلمه «نه» به کار خود پایان داد:

«نه مذاکره با اسرائیل. نه شناسائی اسرائیل و نه امضای قرارداد صلح با اسرائیل با اینحال جمال عبدالناصر در ۲۳ ژوئیه ۱۹۷۰ با قبول طرح معروف را جرز «وزیر امور خارجی وقت امریکا بطور ضمنی مذاکره غیر مستقیم با اسرائیل را پذیرفت.

پس از مرگ ناصر روی کارامدن انور سادات مذاکرات غیر مستقیم ادامه یافت و نتیجه این مذاکرات عقب نشینی اسرائیل از قسمتی از صحرای سینا و بازشدن راه آبی کانال سوئز بود.

در ۱۵ فوریه ۱۹۷۱ دولت مصر اعلام داشت که اگر اسرائیل از سرزمین های اشغالی عقب نشینی کند حاضر است یک قرارداد صلح با دولت یهود امضاء نماید.

باین ترتیب قطعنامه کنفرانس خرطوم برای دومین بار اصلاح شد.

روز ۱۶ اکتبر ۱۹۷۳ هنگامی که جنگ میان اعراب و اسرائیل در دوجبهه جنوب و شمال ادامه داشت پرزیدنت سادات پیشنهاد کرد یک کنفرانس بین المللی برای برقراری «صلح عادلانه و پایدار» در خاورمیانه تشکیل شود.

جنگ کیپور ۱۹۷۳ پایان یافت افسران مصری و اسرائیلی در کیلومتر ۱۰۱ قاهره و سوئز با یکدیگر در باره چگونگی آتش بس و مبادله اسیران به گفتگو نشستند.

این نخستین تماس مستقیم میان افسران دوکشور متخاصم بود که زمینه مساعدی برای دیدارهای آینده بوجود آورد. پس از آن هنری کی سینجر وارد میدان سیاسی خاورمیانه شد و با بکار بستن سیاست «قدم های کوچک» توانستند در ۱۸ ژانویه ۱۹۷۴ نخستین قرارداد جداسازی نیروها را میان مصر و اسرائیل بامضاء برساند. و پس از آن دومین قرارداد جداسازی نیروها در چهارم سپتامبر ۱۹۷۵ در ژنو بامضاء رسید باین ترتیب مصر به چاههای نفت صحرای سینا دست یافت آیا بزودی سومین و آخرین قرارداد میان مصر و اسرائیل بامضاء خواهد رسید؟ این سئوالی است که پس از دیدار سادات در برخی از محافل سیاسی مطرح شده است. اما باحتمال زیاد مصر بامضای یک قرارداد صلح جداگانه با اسرائیل دست نخواهد زد.

بالاخره ایا سفر سادات به اسرائیل با شکست کامل مواجه شد

مشکل اساسی

(انطور که سوریه و لیبی و سایر مخالفان میگویند) یا آنطور که مصریها مدعی‌اند او در ماموریت خود با پیروزی تمام عیار روبرو شده است. مصریها میگویند هدف سادات از سفر به اسرائیل آماده کردن زمینه برای از سرگرفته شدن کنفرانس ژنو بود که دراین کار با موفقیت کامل روبرو شده است. مصریها میگویند هدف سادات از سفربه اسرائیل آماده کردن زمینه برای از سرگرفته شدن کنفرانس ژنو بود که دراین کار باموفقیت کامل روبرو شده است.

مشکل اساسی در زمینه تشکیل کنفرانس ژنو موضوع شرکت نماینده فلسطینی‌ها بوده سازمان آزادی بخش فلسطین همیشه تاکید داشته که باید بعنوان تنها نماینده ملت فلسطین در کنفرانس ژنو شرکت کند. در حالیکه اسرائیل این سازمان را بعنوان یک تروریستی که خواهان نابودی اسرائیل است میشناسد و تاکید کرده که هرگز با این سازمان وارد مذاکره نخواهد شد. در گذشته حداکثر امتیازی که اسرائیلی‌ها در این زمینه داده‌اند این بوده که حاضر شدند با نمایندگان فلسطینی های مقیم ساحل غربی (که مخالف رهبری سازمان آزادی بخش هستند) گفتگو کنند.

هنوز معلوم نیست که سادات تاچه حد توانسته این مانع اصلی را از پیش پای کنفرانس ژنو بردارد. موشه دایان و بگین بعد از مذاکره با سادات گفته‌اند که میتوان در مورد نمایندگی فلسطینی‌ها در کنفرانس ژنو مذاکره کرد. اما بطور قطع روشن نیست که بالاخره اسرائیل آماده است با نمایندگان عرفات گفتگو کند یا نه. در گذشته سادات حاضر شده بود در این زمینه امتیاز مهمی به اسرائیل بدهد بطوریکه بجای سازمان آزادی بخش یک آمریکایی فلسطینی الاصل بنمایندگی فلسطینی‌ها در کنفرانس ژنو شرکت کند. سادات قبل از عزیمت از اسرائیل گفت: «گمان میکنم بتوانیم مسئله فلسطین را علیرغم همه مشکلاتش در کنفرانس ژنو حل کنیم»

ناظران با توجه به این قسمت از اظهارات سادات تاکید میکنند که رئیس جمهوری مصر توانسته در این زمینه امتیازاتی از اسرائیل بگیرد که هنوز وقت فاش کردن آن‌ها نرسیده است.

در هر حال شاید جز گروهی از رهبران اسرائیل هیچکس در دنیا با این نظر که جز باحل عادلانه مسئله فلسطین، یعنی تاسیس یک میهن برای مردم فلسطین، استقرار صلح عادلانه د خا میانه عربی امکان پذیر نخواهد بود مخالف نباشد. آیا سادات توانسته است این حقیقت را به رهبران اسرائیل تفهیم کند؟ اگر چنین است باید گفت با دست پر از اسرائیل باز گشته و در غیر اینصورت، ماموریت او با شکست روبرو شده است. زیرا تشکیل کنفرانس ژنو (بدون آنکه اسرائیل حاضر به شناسائی حقوق ملت فلسطین و تخلیه مناطق اشغالی باشد) بخودی خود اهمیتی ندارد که بگفته مقامات مصری سادات برای تهیه مقدمات آن حاضر به روکردن بزرگترین برگ برنده خود یعنی سفر به اسرائیل شده باشد.

در هر حال دیپلماتهای عرب مقیم قاهره معتقدند که اگر اسرائیل حاضر نشود موقعیت سادات را درک کند و دو اصل اساسی صلح یعنی حقوق مردم فلسطین و تاسیس یک میهن برای آنها و همچنین تخلیه سرزمین های اشغالی را بپذیرد گرمی روابطی که بدنبال سفر سادات بوجود آمده بزودی جای خود را به جنگ سردی خواهد داد که جنگ پنجم را بدنبال خواهد آورد. خواه سادات در مصر در مرکز قاهره قدرت باقی مانده باشد یا نه.

سادات و بگین در یک کنفرانس مشترک مطبوعاتی به سئولات خبرنگاران پاسخ میدهند. خنده های سادات به قلب اسرائیلی‌ها گرمی خاصی بخشیده است
عکس رادیوئی اسوشیتدپرس

زلزله‌ای که سادات دراسرائیل براه انداخت

آسوشیتدپرس

انورسادات رئیس جمهوری مصر به عنوان یک «مامور صلح» به اسرائیل رفت از لحاظ ۳/۵ میلیون تبعه اسرائیل و نیز از نظر مصری ها این سفر مهمتر از پاگذاردن نیل آرمسترانگ فضانورد امریکائی به سطح کره ماه بود.

نخستین کلامی که پرزیدنت سادات پس از شنیدن سرودهای ملی مصر و اسرائیل و صدای شلیک ۲۱ تیر توپ بر زبان آورد این بود که «آیا آریل شارون این جاست؟ «شارون ژنرالی بود که در سال ۱۹۷۳ رهبری نیرو های اسرائیلی را هنگام عبور از کرانه غربی آبراه سوئز و عملیات نظامی در خاک اصلی بر عهده داشت.

رئیس جمهوری مصر هنگامی که در میانه صف طولانی مقام های اسرائیلی به شارون رسید دست او را به گرمی فشرد، و گفت: «من امیدوار بودم که شما را در خاک مصر به دام اندازم «و ژنرال موسپید اسرائیلی پاسخ داد: «من خوش حالم که به دام شما نیفتادم و حالا در این جا به شما خوشامد می گویم.»

سادات هنگامی که با ژنرال مرد خلی گور رئیس ستاد ارتش اسرائیل، ژنرالی که نسبت به صداقت سادات در مورد سفر به اسرائیل تردید کرده بود ـ گفت: «من بلوف نمی زدم» و وقتی با گلدامایر مشهورترین دشمن خود روبرو شد اظهار داشت «مدت ها بود که انتظار دیدار شما را داشتم و جواب شنید که این خود شما بودید که برای دیدن من به این جا نیامدید.» «جوشوابن گویر» افسر گهنه کار اسرائیلی پس از آن که به چشم خویش آن همه دست دادن ها، تبسم ها و خوش آمد گویی ها را شنید گفت به یاد روزی از سال ۱۹۷۳ افتادم که درست یک روز از آتش بس گذشته بود در آن روز بین فوتبالیست های ما و یک تیم فوتبال مصر بازی پرشوری جریان یافت با هم زیاد صحبت نکردیم اما این بازی به قدری زیبا بود که من نزدیک بود از شوق به گریه افتم امروز وقتی که سادات از هواپیما پیاده شد همان احساس به من دست داد.

مصری های همراه سادات هم مانند اسرائیلی هایی که به پیشواز سادات آمده بودند سخت هیجان زده بودند آنها ابتدا از حرف زدن با اسرائیلی ها تردید داشتند اما به تدریج کنجکاوی شان تحریک شد و با احتیاط تمام با هم به سخن گفتن پرداختند دو روزنامه نگار مصری با همتا های اسرائیلی شان سوار بر یک اتومبیل شدند یکی از آنها که متوجه پرچم های مصر در اورشلیم شده بود به شوخی گفت: «امیدوارم که پرچم مصر، در بازگشت ما به قاهره هم در اهتزاز باشد. و منتقدان از دیدار سادات پرچم ها را نیمه افراشته نکرده باشند!

در مدخل اورشلیم ـ شهری که فاصله‌اش با فرودگاه ۳۰ دقیقه حرکت با اتومبیل است هزاران تن از سادات پیشواز کردند و برای او کف زدند.

جلوی مهمان سرای داود شاه مدیر مهمان سرا با گواهی نامه‌یی حاکی از کاشتن ۱۸۰ درخت به نام سادات در جنگل دست کاشت اورشلیم انتظار سادات را می کشید. او و هزاران تن از مردم اورشلیم و توریست های خارجی هورا کشان به سادات خوشامد گفتند. برای خارجی دشوار است بیندیشد که از لحاظ روانی به مردمی که ۳۰ سال است فقط به زبان اسلحه با هم سخن گفته اند، چه می گذرد آن روز که سادات قدم بر خاک اسرائیل گذارد در واقع بر اعصاب خسته هر دو طرف منازعه انگشت تسکینی گذارد یک فروشگاه بزرگ در اورشلیم به نام «شالوم» بر روی پارچه بزرگی نوشته بود: «سلام بر سادات، امروز به شما ۱۰ در صد تخفیف می دهیم.»

روزنامه های عبری زبان و نیز خارجی زبان اورشلیم به زبان و خط عرب نوشته بودند: پرزیدنت سادات خوشامدید» و سرپرست فدراسیون فوتبال از تیم ملی مصر دعوت به یک بازی دوستانه در اورشلیم کرده بود.

همان روز نخستین خط هوایی مصر در تل اویو برزمین نشست. همه چیز جنبه تاریخی داشت و خیلی چیز ها نخستین بار بود که روی میداد.

آن شب سادات و بگین نخستین گفت و گوهای خودرا در مهمان سرا برگزار گردند وقتی بگین به خبرنگاران گفت که: «ما یک دیگر را دوست داریم: آن ها به سوی تلفن ها هجوم بردند تا هرچه زودتر این خبر را به روزنامه های شان مخابره کنند.

سادات نیمه شب به رختخواب رفت و دستور داد که چاشت سبکی برای صبح او تهیه کنند. او به مدیر مهمان سرا گفت: «من جوان نیستم باید یه رژیم غذایی ام توجه خاصی داشته باشم.»

در آشپزخانه مهمان سرا سه آشپز مسلمان سادات با آشپز یهودی مهمان سرا مناسبات دوستانه‌یی برقرار کردند. و وقتی سادات به خواب رفت رئیس پلیس اورشلیم خسته و وارفته روی مبل افتاد و گفت: «خدا را شکر که نخستین شب با آرامش کامل پایان یافت. «اسرائیل هم اشک هایش را پاک کرد و به خواب رفت.

سادات صبح زود از خواب بر خاست یک فنجان چای نوشید و به شهر قدیمی اورشلیم رفت و در مسجد الاقصی نماز گذارد.

سادات از شهردار اورشلیم پرسید در اورشلیم چند عرب و چند یهودی زندگی می کنند او نسبت به مقر نبرد در جنگ ۱۹۶۷ که ضمن آن اسرائیل نیمه عرب اورشلیم و مسجد الاقصی را اشغال کرد توجه خاصی نشان داد.

شهردار می گوید: سادات توجه شدیدی به وضع اورشلیم نشان داد و در این زمینه ده ها پرسش از من کرد. جلوی مسجدالاقصی فریادهای «زنده باد رئیس جمهوری» با ابراز خشم گروهی فلسطینی و عراقی و سعودی در هم آمیخته شد اما سادات بی آن که به خشم آنها توجهی کند، به مسجد رفت و نماز خواند و باز گشت و از آن جا به دیدن یاد بود قربانیان یهودی بدست نازی ها رفت.

عمده ترین واقعه در سفر سادات به اسرائیل سخن رانی او در پارلمان این کشور بود. ۱۲۰ نماینده پارلمان در کمال سکوت به سخن رانی او که بزبان عربی ادا میشد، گوش دادند.

از سخنان او، هوا خواهان سیاست خشونت، نا امید شدند.

و مخصوصا نسبت به پیشنهاد او در مورد شناسائی فلسطینیها بعنوان یک ملت و باز گرداندن سرزمین های اشغالی اسرائیل در سال ۱۹۶۷ نظر مخالفی ابراز داشتند اما، نمایندگان میانه رو ارزو کردند که بگین در پاسخ سادات نشانه هایی از مصالحه در مورد این هر دو پیشنهاد ابراز دارد.

اگر صلح برقرار شود

اما مصری ها هیچ نگرانی خاصی پیدا نکردند. یکی از آنها گفت:«سادات باین جا نیامده است که قرار داد صلح امضاء کند. او بدین جا آمده است که تا زلزله‌یی به راه اندازد.»

آبا ابان وزیر پیشین امور خارجه اسرائیل گفت: یک موضوع کاملاً روشن است: خاورمیانه هرگز دیگر مانند گذشته نخواهد بود.

آن شب سادات با نخست وزیر و موشه دایان، و وایزمن وزیران امور خارجه و دفاع اسرائیل که هفته پیش بر اثر یک حادثه اتومبیل مج دستش شکسته بود شام خورد.

سادات از وایز من پرسید: اگر صلح بر قرار شود، شما چه خواهید کرد؟ وایزمن که زمانی نیروی هوایی اسرائیل را اداره میکرد، گفت: خانه‌یی در کرانه نیل و یک هواپیمای خصوصی میخرم.

صبح روز بعد، هنگامیکه سادات برای آخرین بار مهمان سرای داودشاه را ترک کرد، وایزمن با یک صندلی چرخدار نزد او آمد او سعی کرد که بر پا خیزد اما سادات بسوی او آمد او را بغل کرد و گونه هایش را به اراهی بوسید.

در فرودگاه بن گوریون، این احساس وجود داشت که آیا سادات عقیده دارد که هر دو طرف میتوانند گام های بلندی بسوی صلح بردارند یا نه.

خانم گلدامایر هنگام تودیع با سادات باو گفت:«لطفا باز هم نزد ما بیایید» و شمعون پرز رهبر حزب کارگر، گفت:«باعث خوش حالی فراوانی ما خواهد شد.»

و ۴۴ ساعت پس از آن که سادات برای نخستین بار قدم به خاک اسرائیل گذارد، سوار هواپیمایش شد، و از اورشلیم به سوی قاهره پرواز کرد.

پوچی بلیط بخت آزمائی، آرزوهای هیتلر را بر باد داد

هیتلر میکوشید در جریان سفرهای خود با مردم رابطه برقرار کند. این عکس او را در کنار افراد یک خانواده روستائی المانی نشان میدهد.

ادولف هیتلر

۱۵

نوشته: جان تولند

در بهار ۱۹۰۶ یکی از رویاهای آدولف جامه عمل پوشیده و مادرش به اواجازه داد که به وین کعبه هنر، موسیقی و معماری سفر کند هیتلر تایک ماه در آن شهررمانتیک قدیمی به سیرو سیاحت پرداخت احتمالاً در آن مدت نزد «جوآن» وجوانا پرینتس» که پدربزرگ و مادرش بزرگتر بودند بسر برد و بکلی خودرا شیفته آن شهریافت.

دوستش «گوستل» را برآن داشت تاقبول کند که از طریق مکاتبات پستی رابطه‌ای که میانشان وجودداشت حفظ شود.

در کارت پستالی که تاریخ ۷ مه در آن بچشم میخورد برای «گوستل» نوشته است: «فردا به اپرامیروم تاتریستان» را تماشاکنم و پس فردا نوبت «هلندی پرنده» است با اینکه همه چیز در نظرم بسیار عالی جلوه میکند ـ دلم برای «لینز» تنگ شده است با شوق بسیار انتظار میکشم که بار دیگر به آن شهر برگردم ضمناً برایت بگویم که امروز قراراست برنامه اپرای «تریستان» را در تآتر «اشتار» تماشاکنم».

کارت پستال دومی که در همان روز فرستاده شده دارای عکسی از اپراخانه سلطنتی است نمای درونی این اپراخانه چیزی است که آدولف آن را الهام بخش نیافته است. درسطوری خطاب به دوست خود مینویسد: «تنها وقتی که امواج پرقدرت صدادر فضا به غرش در میاید وزوزه و سوت کشیدن بادبا هجوم و هم انگیز آن بگوش میرسد ـ اری تنها در آن وقت است که میتوان نجابت را احساس کرد و به برق پوشش طلایی و سطوح مخملی را که تزئینات داخلی اپراخانه از آنها بشدت انباشته شده‌اند بدست فراموشی سپرد این چند سطر نمونه‌ای روشن از احساس های آدولف هیتلر جوان بعنوان هنرمند عبوسی است که چنانکه کلمات بالاتشان میدهند رعایت قواعد تلخ و ناخوشایند دستور زبان را قادر است با تخیل شاعرانه و با عواطفی حاکی از عشق به عظمت اما در همان حال حساس و مملو از رقت واکنش های عاطفی در هم بیامیزد. آدولف در حالی از وین به لینز بازگشت که بیشتر از هرزمان دیگر عزم جزم داشت تا خودرا وقت زندگی بخاطر هنر و معماری کند.

هیتلر اصرار داشت که «گوستل» نیز درویای او سهیم شود، و عاقبت وی را متقاعد کرد که با مشارکت یکدیگردربرابر پرداخت، ۱۰ کروئن بلیطی از بخت آزمایی دولتی بخرند و بخت خود را آزمایش کنند هیتلر با بیانی تمام نشدنی با رفیقش دراین باره که پولشان را پس از برنده شدن بلیطی که خریداری کرده‌اند باید چگونه خرج کنند صحبت کرد طبق نقشه های کسانی که او درسرمیپروراند آنها بعد از دست یافتن به آن وجوه باد آورده تمام طبقه دوم خانه پهناوری را که درساحل دیگررودانوب قرارداشت اجاره میکردند و از آن میان دو اطاق را که دارای بیشترین فاصله از یکدیگر بودند به کارهایشان اختصاص میدادند تا صدای تمرینات موسیقی گوستل باعث پراکندگی حواس آدولف نباشد. آدولف پس از اجاره کردن طبقه دوم آن خانه بزرگ تمام اطاق های را بدست خودش تزئین میکرد ـ دیوارها را میاراست، پرده ها را انتخاب میکرد و حتی مبل و اثاث اطاق ها را نیز شخصا طراحی مینمود. غرق درویاهائی که هیچ نوع مرز یا حصار برای محدود کردن میدان فراخ جولان های ان وجودنداشت وعده میداد که اپارتمان انها بصورت میعادگاهی درمیاید که محفلی از هنرمندان و هنردوستان پرشور آن را به مکان دید و بازدیدهای هنرمندانه تبدیل میکردند. آدولف، آنطور که دوستش بعدها یادآوری میکند میگفت، مادرآن اپارتمان به موسیقی خواهیم پرداخت ـ مطالعه خواهیم کرد. کتاب خواهیم خواند و از همه بالاتر خواهیم آموخت. دوستم (هیتلر) بمن گوشزد میکرد که عرصه هنرآلمانی چنان قلمرو پهناوری است که درحقیقت پایانی برای مطالعه آن درکارنخواهد بود.

هیتلربالاخره پیش بینی دیگری بعنوان نوعی تدبیر نهائی هم داشت که آن را همچون مکملی بسیار خوش و دلپذیر پرتمام جزئیاتی که قبلا درنقشه های دورودرازش برای اشغال کردن اپارتمان وسیع و رویایی آن طرف را خوب وصف کرده بود علاوه میکرد: خانمی محترمه که فرهنگی غنی و عالی داشته باشد باید پیدا کرد تا بر آن خانه بعنوان کدبانویی بسیار ابرومند ریاست کند. اما این خانم تحصیلکرده باید از نظر خلق و خوی و سنین عمر تنها بدان اندازه دارای جاذبه باشد که هیچ نوع مقاصد تمتع سکسی را درمردان جوان هنرمند یا هنرشناس که به آنجا رفت و آمد خواهند کرد برنیانگیزد و بهرحال باعث نشود که رفتار مردان آینده وروزنده دران کانون خوشان آفرینش و عرضه هنرپابانوی اداره کننده منزل بهرنحو ـ برای اشغال کنندگان اصلی آنجا ـ آدولف هیتلر و گوستاو «کوبیتسک» مزاحم یاناخوشایند باشد.

اما این فانتزی شگرف و کشاف ـ مانند غالب فانتزیهای دیگری که مخلوق ذهن خیالپرداز آدولف هیتلر بودند ـ هنگام روبروشدن با حقیقت بیکباره نقش برآب گردید:

بلیطی که آنها از بخت آزمایی دولتی خریده بودند درقرعه کشی پوچ درآمد و بازنده شدن آن همه بساط پرشکوهی را که هیتلردرارزوهای خود برپا کرده بود فروریخت و همه چیز را معدوم و متلاشی کرد.

بعد از گذراندن تعطیلات تابستانی ارام و بی حادثه‌ای دیگر از اشپیتال که مهمترین رویداد آن هدیه شدن یک فانوس سحرآمیز از طرف آدولف به بچه‌های «اشمیت» بود ـ وی بار دیگر زندگی خود را بعنوان هنرمندی عبوس و غرق در رویاهای خود از سرگرفت. در اوایل اکتبر گرفتن دروس ـ پیانو و مشق های آن را که بوسیله معلم «گوستل» داده میشد آغاز کرد. پائولا خواهرش بیاد می‌آورد که چطور برادرش ساعتهای دراز در پشت پیانوی عظیم و زیبای مارک هیتزمان که مادرم به او داده بود می نشست. برای پسری مثل او ظاهرا هیچ چیز در دنیا وجود نداشت که بیش از حد بزرگ و در قیاس با اهمیتی که او برای شخصیت خودش قایل بود بیش از اندازه پرارزش باشد. تقریبا در همین زمان بود که هیتلر خود را در نقشی جدید و بسیار حیرت آور در برابر دوستش «کوبیتسک» متجلی کرد. این ماجرا عصر روزی اتفاق افتاد که آنها برای اولین بار اپرای زین‌زی اثر واگنر را بر روی صحنه تماشا کردند. داستان این نمایش که عروج و سقوط قهرمان آن را در تریبون رم بازگو میکرد تا ثیرشگرفی بر آدولف گذاشت.

ناتمام

دلال بازی، بازار سیاه، کمبود جا و پارتی بازی در جشنواره فیلم تهران

تماشاگران مشتاق جشنواره فیلم تهران ناکام مانده‌اند!

یك تماشاگر : در جشنواره های ما تماشاگران مطرح نیستند

یك مسئول : مادر چهار چوب مقررات نمیتوانیم مشکلی را بگشائیم

در جشنواره‌های سینمایی ما، آنانکه مطرح نیستند، تماشاگرانند...

هر جشواره جهانی فیلم برای مشتاقان راستین سینما، دلسردی ودلمردگی باور نکردنی به‌ارمغان می‌آورد!تماشاگر سینمای امروز- در تهران ما- یکسال به‌انتظار می‌نشیند، تا جشنواره، با همه تبلیغات وهیاهویی که دربی دارد گشوده شود.

آنگاه همین تماشاگ رباید برای تهیه بلیط، بیکجنگ وگریز تن در دهد و برای تماشای فیلم مورد نظر خود دقایق طولانی در صف گیشه سینما به‌ایستد.

سرما واحیانا گرما را تحمل کند، انتظار فزون از اندازه، را متحمل‌شود و آخرهم بلیط مورد نظر خود را بدست نیاورد.

بااین وجود عشق به‌سینما او را از تلاش بازنمی‌دارد، بلیط فیلم را در بازار سیاه بین ۵۰تا۱۰۰ تومان می‌خردو سرانجام به سالن سینمایی راه می‌یابد که با هیچیک از استانداردهای بین‌المللی سالن‌های سینما در دنیا تطبیق نمی‌کند ...

در پایان هر جشنواره ، آنکه بیش از همه مغبون‌شده، تماشاگر ایرانی است و عجباکه گردانندگان امور سینمایی وجشنواره‌ها از این تماشاگر انتظار معجزه دارند.

اگر دستاوردهای هر جشنواره سینمایی تهران رادر طبق اخلاص به‌ارزیابی بگذاریم،در می‌یابیم‌که تماشاگران‌ما، بی‌چون وچرا نظیر ندارند، زیرا همه مرارت‌ها و رنج‌ها را متحمل می‌شوند، تایک فیلم جشنواره، را به‌بیند، اما گردانندگان امور سینمایی‌وجشنواره‌ها برای این‌تماشاگران وفادار چه کرده‌اند؟

★★★

امسال کوس و کرنای جشنواره تهران ، تلخی مشکلات تماشاگران جشنواره‌های پیشین را در اذهان جماعت سینماروزنده کرد و با این وجود همه‌بر این عقیده استوار بودندکه حداقل درجریان برگزاری جشنواره اخیر تماشاگر ناراضی نخواهیم داشت و یا دستکم نسبت به سال های قبل از تعداد این قبیل تماشاگران کاسته خواهد شد .

اما درحالیکه جشنواره رو به پایان است می‌بینیم‌که تماشاگران ، همچنان خسته و کوفته از این رویداد بزرگ سینمایی کشور یاد می‌کنند .

غلامعلی اکبرزاده ۵۳ ساله کارمند بازنشسته می‌گوید :

زمانی که من در تهران با بلیط ۲ و ۳ ریالی به دیدن فیلم‌های تجارتی‌میرفتم، وسایل رفاهی سینما ها به نسبت زمان خودش بهتر از امروز بود و درحال‌حاضر در تهران که بیشترین تعداد سینماروی ایرانی رادرخود جای داده ، بجز چندسالن سینمای خوب ، سالن سینمای بدرد خوری‌وجود ندارد .

از این گذشته من‌به‌سیاق همیشه برای تماشای هر جشنواره و یا فیلم‌تازه‌ای که در تهران روی اکران می‌آید پیشاپیش آمادگی دارم ، چون تماشای فیلم های خوب جزو زندگی من شده است، اما متاسفانه جشنواره تهران برای تماشاگران فکر اساسی نمی‌کند .

بهمین جهت من و امثال من یا باید از تماشای فیلم مورد نظر خود صرف‌نظر کنیم ، یا اینکه بلیط هر فیلم را با بهای پنج تاشش برابر گرانتر از بازار سیاه بخریم .

خانم رفعت : الف ـ می گوید : در جریان‌جشنواره آقایان بهتر از خانمها می‌توانند فیلمهای مورد علاقه‌شان را به‌بینند ، زیرا تحمل ساعت‌ها در صف انتظار ایستادن و دنبال بلیط بازار سیاه گشتن را دارند ، ولی اغلب خانمهااز این قبیل جشنواره ها محرومند ، زیرا بایددربرابر سینما همچون یک مرد استقامت و بردباری داشته باشند ، تا شاید بتوانند به سالن سینما راه یابند .

بنظر من تعداد سالن‌های سینما که برای جشنواره‌در نظر گرفته شده کم است.

البته این فقط حرفهای دو نفر تماشاگر بود و از این نوع درددلها درمیان انبوه مشتاقان جشنواره تهران فراوان است و کافیست شما روبروی یکی از سینماهای نشان دهنده فیلم‌های جشنواره با چندتن از مشتاقان سینما گفتگو کنید .

یکی از این سینماروهای حرفه‌ای ، اگر جشنواره تهران حتی بمدت یک ماه نیز به فعالیت خود ادامه دهد ، بازهم تماشاگران راضی نخواهند بود . از سوی دیگر در طول سال تماشاگر تهرانی باید برای مشاهده یک فیلم خوب‌گوش بخواباند تا اینکه سرانجام

حال به‌بینیم عواملی که مشکلات سینماروها را تشکیل می‌دهد کدامست ؟

مشکل سینماروها

صرف‌نظر از هیاهو و تبلیغاتی که هر سال ، چند هفته قبل از آغاز جشنواره جهانی فیلم تهران برپا می‌شود و علاقمندان به سینما ، برای جذب به‌سوی این جشنواره فرا خوانده می‌شوند ، در تهران ۴٫۵ میلیونی ، تعداد سینماروها آنچنان زیاد است که بعقیده یکی از وارد کنندگان فیلم تصادفا فیلم با ارزشی را روی پرده سینما عرضه کند .

سینمای ایران خود مشکلات بزرگی دارد واینرا همه میدانیم ، اما مشکل سینماروهای ایرانی را هم باید مد نظر قرار دهیم .

دوام و بقای سینما هم به تماشاگر است، البته نه به این مفهوم که هرچه تعداد تماشاگران یک فیلم بیشتر باشند ، بمنزله‌آنست که آن فیلم از تم انسانی و اجتماعی یک سینمای‌مطلوب برخوردار است ، بلکه‌بین مفهوم که این گردانندگان سینمای ایران ، بخصوص برگزار کنندگان جشنواره های سینمایی هستند که در ارتقاء سطح بینش تماشاگر ایرانی میتواند نقش اساسی ایفا کنند .

البته داستان‌سینماروهای کشور ، همانقدر مطول و بحث‌انگیز است که افسانه سینمای ایران و برای مثال اگر از پایتخت شروع‌کنیم، نگاهی کوتاه به فهرست سینماهای تهران نشان می‌دهد ، شهر بزرگ ما ظرف ۱۰ تا ۱۵ سال گذشته به نسبت وسعت ، افزایش جمعیت و نیز افزوده شدن تعداد تماشاگران سینما،در زمینه برخورداری از سالن های جدید سینما ، ترقی محسوسی نداشته است و مدیران سینماهانیزباوجودی که غالبا راضی هستند،برای سرمایه گذاری‌های تازه رغبت چندانی از خودشان نشان نمی‌دهند .

از سوی دیگر مسئولان امور سینمایی کشور هم ، به چند سالن اختصاصی و کوچک اکتفا کرده ونسبت به گشایش سالن‌های بزرگ و مجهز سینما اقدامی معمول نداشته‌اند .

پانزده سال اخیر به تعداد تماشاگران چقدرافزوده‌شده حال اگر حساب کنیم ، در همین فاصله ، ده تا است رقم قابل ملاحظه‌ای بدست می‌آید.

اگر ده یا پانزده‌سال‌پیش قرار بود فستیوال فیلمی در تهران برپا شود تعداد فیلم‌هایی که می‌بایست‌دراین فستیوال عرضه‌شود،چندان قابل ملاحظه نبود و شاید همان سینماهای آنروزی با همان تماشاگران ، تکافوی برگزاری چنان فستیوالی را می کرد ولی

خوب‌آگاهیم‌که بخصوص در دهه اخیر باتوجه‌به‌تغییر رویه سینماگران، یعنی،مبدل شدن فیلم های تجارتی به فیلم های ارزنده هنری ، تعداد فیلم های اخیر نیز افزایش قابل ملاحظه‌ای داشته است.

پس با یک نگاه ساده‌به آمار و ارقام موجود و با توجه به مسایلی که به آن اشاره شد ، باید بگوئیم ، تماشاگران سینمای امروزدر کشور ما، از برگزارکنندگان فستیوال های سینمایی‌توقع بیشتری دارند وکم وکاستی سالهای پیش به ناچار باید زودتر برطرف گردد. در واقع بحث بر این استکه آیابه کاری که می‌کنیم،البته در امر سینما ـ اعتقاددارایم یانه؟

قصد داریم درشناسایی سینمای دنیا به تماشاگر ایرانی رامصحیح رابرگزینیم در صورتی که جواب مثبت باشد ، لازم است به خواستها و نظرات‌تماشاگر ایرانی نیزتوجه‌داشته‌باشیم، اینک برای بازشکافتن بیشتر موضوع به گوشه‌ای از گزارش ، گزارشگر ما توجه فرمائید:

امسال وضع سینما ها نشان دهنده فیلم چه از نظر کیفی و چه از نظر کمی‌از سالهای گذشته‌بهتر نیستکه نامناسب ترهم شده است.

تعداد سینما هایی که فیلم های جشنواره را نشان می دهند، نسبت به سال گذشته تغییری نکرده و تماشاگران مجبورند از چهارگوشه تهران فقط بسوی سه‌سالن سینما روی آورند.

سال گذشته سینما های آتلانتیک، امپایر ،وپولیدور جزو نمایش دهندگان فیلم های جشنواره بودند و امسال در اطراف سینماهای رادیوسیتی ، سینه موندو پارامونت ،دلالان بلیط‌دست بکار خرید و فروش بلیط در بازار سیاه می‌کنند.

از چهار سینمای نمایش دهنده فیلم های جشنواره، سینما دیاموند به مدعوین، میهمانان جشنواره و هیئت داوران اختصاص داده‌شده است و مسئولان جشنواره در پاسخ این سئوال‌که چرا تعداد سینماهای نمایش‌دهنده را افزایش نمی‌دهید تا از بوجود آمدن بازار سیاه جلوگیری شود میگویند:

این تصمیمات در چهار چوب مقررات اتخاذ میشود و در مورد تعداد سینماها وزارت فرهنگو هنر تصمیم میگیرد.

آقای جلالی یکی‌ازمسئولان سینما رادیوسیتی میگوید:

در گذشته سینماهاتعدادی، کارت افتخاری به مدعوین داده میشد و چون عده‌ای مراجعه نمیکردند و صندلی های سینما خالی می‌ماند امسال تصمیم گرفته شد که سینما دیاموند فقط مختص مدعوین جشنواره باشد و اشکالی برای سایر سینماها و تماشاگران فیلم های جشنواره از نظر کمبودبلیط پیش نیاید . وی در مورد ایجاد بازار سیاه بلیط می‌گوید:

دلالان برای مسئولان سینماهاافراد شناخته‌شده‌ای هستند و حداکثر سعی‌براین است که تماشاگران براحتی بلیط تهیه‌کنند وحتی‌الامکان باهمکاری ماموران انتظامی و ماموران سینما ازحضور این افراد در صفهای سینما جلوگیری می‌کنیم.

آقای بهرام ریپور یکی از مسئولان جشنواره فیلم تهران درموردکم شدن‌تعداد سینما های نمایش دهنده‌فیلم در جشنواره امسال می‌گوید : امسال میزان برنامه ها کم شده است و بجای۹ برنامه سال گذشته ، فقط۶ برنامه نمایش داده می‌شود. وی می‌افزاید چون فیلم‌های جشنواره بطور امانت از طرف تهیه کنندگان دراختیار ماگذاشته شده و هر فیلمرا بیشتر از ۳ بار نمیتوان نمایش داد بهمین علت ممکن

بقیه در صفحه ۱۲

عضلات شما..

وعضلات پولادین ما..

وسائل ودستگاههای بادی اطلس کوپکو

هوای فشرده‌همواره
زمینه های جدیدی‌را در
صنایع مختلف تسخیر می کند
بطوریکه امروزه بندرت رشته ای از
تکنولوژی را خواهید یافت که در آن از اینچنین نیروی
انعطاف پذیر و باصرفه ای‌استفاده نشده باشد . هوای فشرده‌عاملی‌است بالقوه که ازامتیازات بسیاری
برخوردار است بخصوص در امور مکانیزه و خودکار کردن بسیاری از کارهای اجرائی در کارخانجات
و غیره . استفاده از وسائل و دستگاههای بادی که بکمک هوای فشرده کار می کنند باعث‌می شود
که‌کارها بهتر، سریع تر و مطمئن تر انجام پذیرد ومهمتر از همه هزینه را نیز به حداقل می رساند.

اطلس کوپکوسری کاملی‌از وسائل ودستگاههای بادی‌را برای مواردا‌ستفاده گوناگون و مکانیزه کردن
صنایع عرضه می نماید . تا سیسات مجهز و کادر ورزیده اطلس کوپکو همواره آماده است تابالاترین
خدمات را به مشتریان خود عرضه نماید . مهندسین و متخصصین مجرب ما بهترین‌راهنمای شما
در انتخاب نوع دستگاه ها خواهند بود .

لطفا" برای کسب اطلاعات بیشتربامتخصصین ماباتلفنهای ۱۹ـ۹۳۷۷۱۰ ـ داخلی ۷۱ ـ ۷۲ تماس‌حاصل فرمائید .

مراکز هوای فشرده:

اطلس کوپکو ایران آ . ب
خیابان آیزنهاور شماره ۳۶۸
تهران ـ ایران
تلفن : ۱۹ـ۹۳۷۷۱۰

اطلس کوپکو ایران آ . ب
خیابان بزرگمهر ـ ساختمان قصر گل
اصفهان ـ ایران
تلفن : ۵۱۳۳۷

اطلس کوپکو ایران آ . ب
خیابان چهارم اردیبهشت ـ ایستگاه خطیب
تبریز ـ ایران
تلفن : ۴۲۲۶۰

اطلس کوپکو اولین مرکز هوای فشرده درایران

Atlas Copco

CASPIAN AT 132

آگهی‌های رسمی شرکتها: ● تاسیس شرکتهای جدیدالتاسیس ● تغییرات اساسنامه شرکتها ● افزایش سرمایه ● تصمیمات جدید ● انحلال

آگهی افزایش شرکت سهامی خاص توسعه صنعتی و بازرگانی گلاب‌ثبت‌شده بشماره۲۰۳۸۳

طبق صورتجلسه مورخ ۳۶٫۷٫۲۶ مجمع عمومی‌فوق‌العاده شرکت سهامی خاص توسعه صنعتی و بازرگانی گلاب سرمایه شرکت مذکور از مبلغ سی‌وپنج میلیون ریال به مبلغ چهل‌و پنج میلیون ریال منقسم به چهار هزار وپانصد سهم ده‌هزار ریالی بانام تمام پرداخت افزایش یافت و مبلغ افزایش سرمایه بموجب گواهی شماره ۳۰۷٫۹۱ـ۵۰ـ ۳۶٫۸٫۲ بانک بین‌المللی ایران و ژاپن شعبه پارک ساعی پرداخت شده است ذیل ثبت افزایش سرمایه از لحاظ امضاء درتاریخ ۳۶٫۸٫۸ تکمیل‌گردید.

م‌الف ۲۰۰۲۸

مدیر کل ثبت شرکتها و مالکیت صنعتی یحیی‌مدنی
آ ـ ۳۴۵۸۹

آگهی اصلاح ماده چهارم اساسنامه شرکت سهامی خاص گرافیك سیستم شبرنك ثبت‌شده بشماره ۲۴۸۱۸

طبق صورتجلسه مورخ ۳۶٫۵٫۲ مجمع عمومی فوق‌العاده شرکت مذکور ماده چهارم اساسنامه شرکت بشرح زیر اصلاح شده است ماده ٤ـ مرکز اصلی شرکت تهران خیابان تخت جمشید شماره ۳۶۹ (مقابل سفارت امریکا) میباشد.

م‌الف ۱۹۹۱۲

مدیر کل ثبت شرکتها و مالکیت صنعتی یحیی‌مدنی

آگهی انتخاب قائم مقام مدیرعامل در شرکت سهامی‌پتروشیمی ایران نیپون ثبت شده به شماره ۱۷۵۵٤

طبق صورتجلسه مورخ‌چهارده اوت ۱۹۷۷ مجمع‌عمومی شرکت سهامی پتروشیمی ایران نیپون آقای روح‌اله سیاح بجای آقای کیانفر بسمت قائم مقام مدیر عامل شرکت برای‌بقیه مدت ماموریت آقای کیانفر تعیین گردیده است.

م‌الف ۱۹۹۱۱

مدیر کل ثبت شرکتها و مالکیت صنعتی یحیی‌مدنی

آگهی اصلاح ماده ۱۲ اساسنامه شرکت سهامی سیمان فارس‌وخوزستان ثبت شده بشماره۴۰۸۱

طبق صورتجلسه مورخ ۳۶٫۷٫۳۰ مجمع عمومی فوق‌العاده شرکت سهامی عام سیمان فارس‌و خوزستان ماده ۱۲ اساسنامه شرکت مذکور بشرح مندرج در صورتجلسه اصلاح گردیده است ضمنا به هیئت مدیره اختیار داده شد که سرمایه شرکت را برحسب مواردیکه در صورتجلسه مزبور قید شده افزایش دهد.

م‌الف ۲۰۳۹

مدیر کل ثبت شرکتها ومالکیت صنعتی‌ـ یحیی مدنی

آگهی افزایش سرمایه شرکت سهامی خاص جنرال مکانیك ثبت شده بشماره۴۳۲۰

طبق صورتجلسه مورخ ۳۴٫۹٫۲۳ مجمع عمومی فوق‌العاده وصورتجلسه مورخ ۳۶٫۷٫۲۰ هیئت مدیره شرکت سهامی خاص جنرال مکانیک سرمایه شرکت مذکور از مبلغ هشتصدو پنجاه هزار ریال به مبلغ یکصد میلیون ریال منقسم به دوهزار سهم پنجاه هزار ریالی بی‌نام تمام پرداخت افزایش یافت ومبلغ افزایش سرمایه بموجب گواهی شماره ٤٦٧ـ ۲۸٫۷٫۳۶ بانک ایرانشهر شعبه دانشگاه پرداخت شده است ذیل ثبت افزایش سرمایه از لحاظ امضاء در تاریخ ۱۲٫۸٫۳۶ تکمیل گردید.

م‌الف ۱۹۹۹۱۸

مدیر کل ثبت شرکتها و مالکیت صنعتی یحیی‌مدنی

آگهی افزایش سرمایه شرکت سهامی سیمان فارس و خوزستان ثبت شده بشماره ۴۰۸۱

طبق صورتجلسه مورخ ۲۹٫۶٫۳۶ مجمع عمومی‌فوق‌العاده شرکت سهامی عام سیمان فارس و خوزستان سرمایه شرکت مذکور از مبلغ هفت میلیارد و هفتصد میلیون ریال به مبلغ ده میلیارد ریال منقسم به یک میلیون‌سهم ده هزار ریالی با نام تمام پرداخت افزایش یافت و مبلغ افزایش سرمایه بموجب گواهی شماره۶۲۲ـ۱۳٫۷٫۳۶ بانک بازرگانی ایران شعبه چهارراه شاه پرداخت شده است ذیل ثبت‌افزایش سرمایه از لحاظ امضاء در تاریخ ۱۱٫۸٫۳۶ تکمیل گردید.

م‌الف ۱۹۹۱۷

مدیر کل ثبت شرکتهاو مالکیت صنعتی ـ یحیی مدنی

آگهی تصمیمات مجمع عمومی عادی سالیانه شرکت سهامی خاص اسپادانا ثبت شده به شماره ۷۶۰۱

طبق صورتجلسه مجمع عمومی عادی سالیانه مورخ ۳۶٫۳٫۷ شرکت مزبور :

۱ـ ترازنامه و حساب سود و زیان سال مالی ۳۵ به تصویب رسید .

۲ـ آقای روح‌الله حلیمی بسمت بازرس اصلی و بانو ویکتوریا حکیم زاده بسمت بازرس علی‌البدل برای مدت یک سال انتخاب شدند . ضمنا آقایان عزت‌الله حلیمی و سعید حلیمی بسمت هیئت مدیره برای مدت دو سال انتخاب‌شدند.

۳ـ روزنامه کثیرالانتشار اطلاعات جهت درج آگهی‌ها و اطلاعیه های شرکت تعیین گردید .

م‌الف ۱۹۹۱٤

مدیر کل ثبت شرکت ها و مالکیت صنعتی ـیحیی مدنی
آ ـ ۳٤٤٦٤

آگهی تغییرات در شرکت سهامی خاص بتن‌ماین ثبت شده بشماره ۲۳۶۹۳

برابر صورتجلسه مجمع عمومی‌عادی مورخه۳۶٫۷٫۱۰ شرکت مزبور آقایان شمس‌الدین کاظمی ونجم‌الدین کاظمی‌و یعقوب خالیجی به عنوان اعضاء هیئت مدیره انتخاب‌شدندو طبق صورتجلسه هیئت مدیره مورخه ۳۶٫۷٫۱۱ آقای نجم‌الدین کاظمی نایب رئیس و عضو هیئت مدیره و آقای یعقوب خالیجی مدیر عامل و رئیس هیئت مدیره معرفی شدند ضمنا محل شرکت نیز به عباس آباد خیابان پاکستان کوچه هشتم شماره ۸ انتقال یافت .

م‌الف ۲۰۰۲۷

مدیر کل ثبت شرکت ها و مالکیت صنعتی ـیحیی مدنی
آ ـ ۳٤٥۸۸

آگهی تصمیمات مجمع عمومی عادی سالیانه شرکت سهامی خاص تروپلاست ثبت شده بشماره ٤٥٤٠

طبق صورتجلسه مجمع عمومی عادی سالیانه مورخ ۳۶٫۳٫۷ شرکت مزبور :

۱ـ ترازنامه و حساب سود و زیان سال مالی ۲۵۳۵ به تصویب رسید.

۲ـ بانو ملوک ژژفی بسمت بازرس اصلی وبانو شمسی صراف بسمت بازرس علی البدل برای مدت یک سال انتخاب شدند ضمنا آقایان لطف‌اله‌حلیمی ـ روح‌اله حلیمی به سمت هیئت مدیره برای مدت دو سال انتخاب شدند .

۳ـ روزنامه کثیرالانتشار اطلاعات جهت درج آگهی‌ها و اطلاعیه های شرکت تعیین گردید .

م‌الف ۱۹۹۱۳

مدیر کل ثبت شرکتهاو مالکیت صنعتی ـیحیی مدنی

آگهی تصمیمات مجمع عمومی عادی سالیانه شرکت الویك پلاستیسس اند تیکالز سهامی خاص ثبت شده بشماره ۱۸۳۷۶

طبق صورتجلسه مجمع عمومی عادی سالیانه مورخ ۳۶٫۳٫۲۸ شرکت مزبور :

۱ـ ترازنامه و حساب سود و زیان سال مالی ۲۵۳۵ به تصویب رسید .

۲ـ آقای داود القانیان بسمت بازرس اصلی‌و خانم اقدس القانیان بسمت بازرس علی‌البدل برای مدت یک سال انتخاب شدند .

۳ـ روزنامه کثیرالانتشار اطلاعات جهت درج آگهی‌ها و اطلاعیه های شرکت تعیین گردید .

٤ـ آقای حبیب القانیان بسمت رئیس هیئت مدیره و آقای موئیز القانیان بسمت عضو ونایب رئیس هیئت مدیره‌و آقای ناصر ویکتوری بسمت مدیر عامل و آقایان صیون ـ القانیان و عطاءاله القانیان بسمت اعضاء هیئت مدیره برای مدت دو سال تعیین شدند و مقرر گردید کلیه چک ها،سفته ها و اوراق و اسناد الزام آور با امضاء مدیر عامل باتفاق یک نفر از اعضاء هیئت مدیره متفقاهمراه‌بامهر شرکت‌خواهد بود و هر یک از اعضاء هیئت مدیره میتوانند کلیه اختیارات خود را به یک یا چند نفر دیگر تفویض نمایند .

م‌الف ۲۰۰۲۹

مدیر کل ثبت شرکتهاو مالکیت صنعتی ـیحیی مدنی

آگهی تاسیس شرکت توزیع و تامین آهن ایران سهامی خاص

خلاصه اظهار نامه و اساسنامه شرکت توزیع و تامین آهن ایران سهامی خاص که در تاریخ ۳۶٫۸٫۱۵ تحت‌شماره ۲۰۰۵۲ در این اداره به ثبت رسیده و در تاریخ ۳۶٫۸٫۱۵ از لحاظ امضاء ذیل ثبت تکمیل گردیده برای اطلاع عموم در روزنامه رسمی و روزنامه‌کثیرالانتشاراطلاعات آگهی‌میشود.

۱ـ موضوع شرکت : خرید آهن آلات و سایر فلزات از منابع تولید داخلی ۲ـ وارد کردن آهن آلات و سایر فلزات از کشور های خارجی ۳ـ صادر کردن آهن آلات‌و سایر فلزات به کشور های خارجی ٤ـ توزیع و فروش‌آهن آلات و سایر فلزات در سطح کشور ۵ـ سرمایه گذاری و مشارکت با موسسات و اشخاص حقیقی و حقوقی،تجارتی، تولیدی و صنعتی اعم از داخلی و خارجی و دادن‌وگرفتن نمایندگی به آنان و از آنان ٦ـ تاسیس کارخانجات تولید آهن الات و سایر فلزات و انجام فعالیت های تولیدی لازم ۷ـ قبول نمایندگی کارخانجات فولاد داخلی و خارجی ۸ـ تاسیس و اداره انبار های بازرگانی و تاسیسات بندری به منظور اجرا و تحقق هدف های شرکت در چهارچوب‌فعالیت های شرکت ۹ـ انجام هرگونه عملیات بازرگانی صنعتی و تولیدی مجاز دیگر .

۲ـ مدت شرکت : ازتاریخ۳۶٫۷٫۲۳ بمدت‌نامحدود

۳ـ مرکز اصلی شرکت : تهران خیابان تخت جمشید خیابان ملک‌الشعرای بهار کاشی ۱۵

٤ـ سرمایه شرکت : مبلغ یک میلیارد ریال منقسم به یکصد هزار سهم با نام ده هزار ریالی که کلا بموجب گواهی شماره پانک تهران شعبه میدان‌فردوسی پرداخت گردیده است .

اعضای اصلی هیئت مدیره عبارتند از :

۵ـ اولین مدیران و دارندگان حق امضاء : اعضاء اصلی هیئت مدیره عبارتند از آقایان فریدون فلفلی‌ـسیدجواد مصطفوی ـ اکبر ابوالقاسم تهرانی ـ مهندس محمد محمدی‌ـ دکتر محمد جواد افشار ـ سلیمان رستگار ـ جریران‌سبوان اعضای علی‌البدل هیئت مدیره عبارتند از : جمشید فلاحتی‌و مهندس محمد تقی افشار صاحبان امضاء مجاز شرکت‌عبرتند از ۱ـ یکی از اعضاء هیئت مدیره باتفاق رئیس هیئت مدیره (یانایب‌رئیس هیئت مدیره) و مدیر عامل (یاقائم مقام مدیر عامل) و مهر شرکت ۲ـ چک های بیش از ۵ میلیون ریال‌و قرارداد های خرید وبا سه امضاء به ترتیب زیر معتبرخواهد بود یکی از اعضای هیئت مدیره باتفاق رئیس هیئت مدیره(یا نایب رئیس هیئت مدیره)و مدیر عامل(یا قائم مقام مدیرعامل) و مهر شرکت و بموجب صورتجلسه هیئت مدیره آقای فریدون فلفلی بسمت رئیس هیئت مدیره وآقای سید جواد مصطفوی بسمت نایب رئیس هیئت مدیره

٦ـ اختیارات مدیر عامل : آقای دکتر محمد جواد افشار مدیر عامل شرکت و آقای اکبر ابوالقاسم تهرانی قائم مقام مدیر عامل میباشد و نامبردگان مجری مصوبات هیئت مدیره میباشند .

۷ـ بازرس اصلی وعلی‌البدل : موسسه حسابرسی کورز به نمایندگی پرویز نبوی بازرس اصلی و ابراهیم احتیاطی بازرس علی‌البدل برای یک سال میباشد .

م‌الف ۲۰۲٦

مدیر کل ثبت شرکتهاو مالکیت صنعتی ـیحیی مدنی

آگهی تغییرات در شرکت سهامی خاص نیك‌کار ثبت شده بشماره ۱۷۰٦۷

طبق صورتجلسه مورخ ۳۶٫۷٫۵ مجمع عمومی عادی بطور فوق‌العاده سرکار خانم ثریا سنگ و آقای محمد فرهاد لاله و آقای ارسطو مزدائی بنمایندگی از طرف شرکت سهامی خاص سهامدار بسمت اعضاء اصلی هیئت مدیره و خانم‌ناهید سیاح ولیلا شمس بسمت اعضاء علی‌البدل هیئت مدیره تاخرداد ماه ۲۵۳۸ انتخاب شدند و بشرح صورتجلسه هیئت مدیره آقای محمد فرهاد لاله بسمت رئیس وخانم ثریا سنگ بسمت نایب رئیس و آقای ارسطو مزدائی بسمت منشی هیئت مدیره‌و نیز آقای دکتر حسین کلیشادی بسمت مدیر عامل شرکت‌برگزیده شدند و حق امضاء اوراق و اسناد وچکهای صادره با مدیر عامل باتفاق یکی از اعضاء هیئت مدیره ویابا امضاء دو نفراز اعضاء هیئت مدیره متفقا همراه با مهر شرکت خواهد بود.

م‌الف ۹۱۹۹۱۵

مدیر کل ثبت شرکتها و مالکیت صنعتی یحیی‌مدنی

آرایش دو تیم برای دیدار فردا

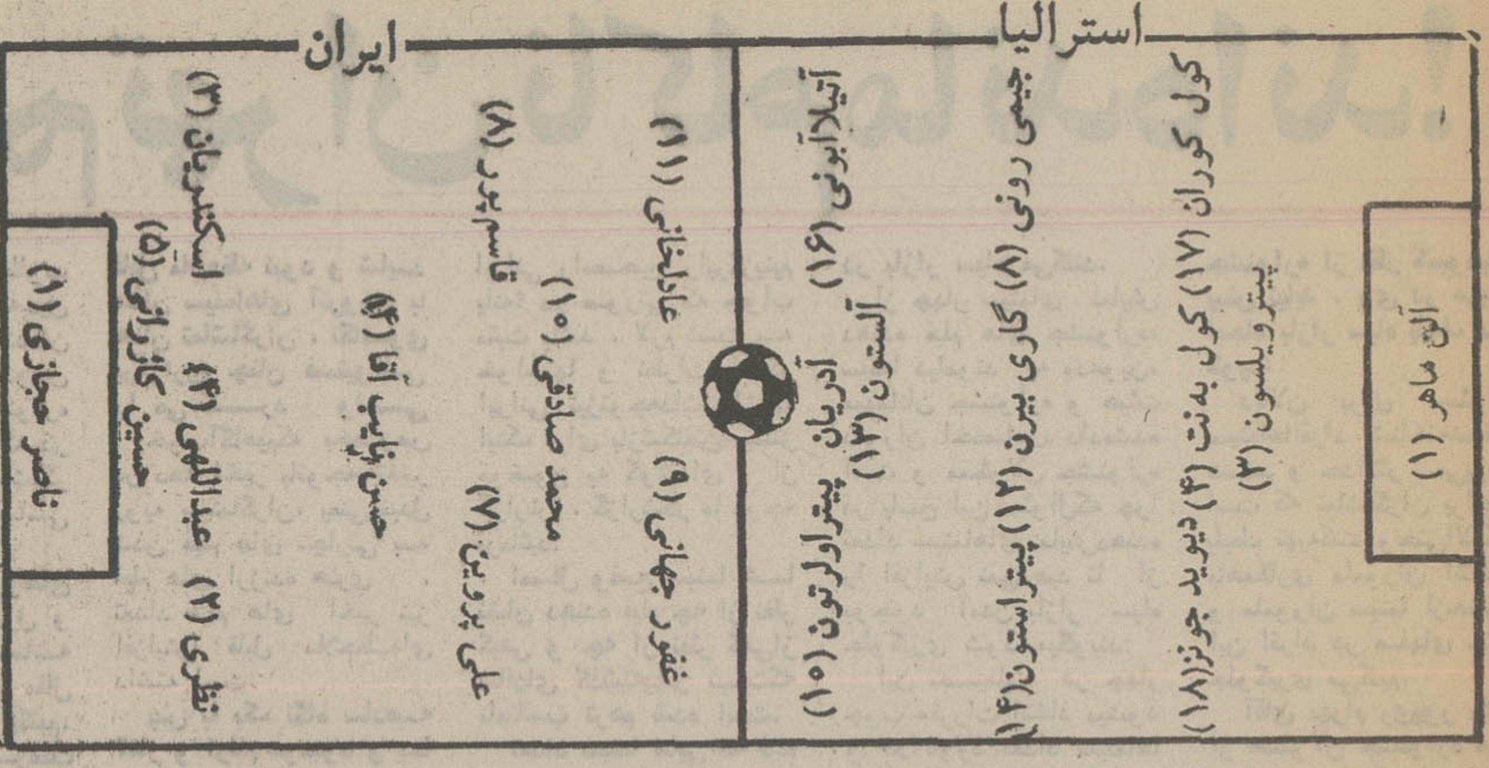

دیدار برگشت تیم های ملی فوتبال ایران واسترالیا :
٤ بعد ازظهر فردا در ورزشگاه آریامهر

یک پیروزی دیگر تا آرژانتین

فردا، مردان ما میتوانند دوازدهمین مسافر جام جهانی ۱۹۷۸ باشند

برای تیم ملی فوتبال ما ، فردا ـ جمعه ٤ آذر ۲۵۳۶ ـ می‌تواند ، پر افتخارترین روز باشد . روزیکه در تاریخ زندگی سه‌رنگ‌پوشها بطور حتم و یقین روزی تاریخی و بیاد ماندنی خواهد بود . چون اگرچه دیدارهای مقدماتی جام جهانی سال ۱۹۷۸ آرژانتین در گروه آسیا و اقیانوسیه‌با دیدار فردا پایان نمی‌پذیرد ، لیکن این بخت برایمان‌وجود دارد تا با کسب یک پیروزی دیگر مقابل تیم ملی فوتبال استرالیا ، پیشاپیش خود را در «آرژانتین ۷۸» ببینیم .

مردان ما در ٦ دیدار برگزاری و قبلی‌خودبحدکافی امتیاز اندوخته‌اند (۱۰) و کافیست که برای دستیابی‌به این مهم و قبل از سفر به کویت برای آخرین بازی (روز شنبه ۱۲ آذر) ، ۲ امتیاز موجود در مسابقه‌فردا راهم به اندوخته امتیازات خود بیافزایند .

دوازدهمین مسافر

آنوقت است که ایران‌برای کویت تنها مدعی باقیمانده در گروه هم با داشتن۳امتیاز فاصله ، دست نیافتنی‌خواهد شد و نام دوازدهمین مسافر جام جهانی ۷۸ در آرژانتین‌از تهران ، بر روی‌دستگاه تلکس خبرگزاریهای بزرگ و مهم دنیا به سراسر گیتی مخابره خواهد شد : «.... ـ ایران با شکست استرالیا به عنوان دوازدهمین تیم برای جام جهانی ۱۹۷۸ آرژانتین‌انتخاب گردید . این نخستین باری است که ایران قهرمان ۳دوره گذشته مسابقه‌های فوتبال‌جام ملتهای آسیا ، دارنده مدال طلای مسابقه‌های فوتبال بازی های آسیائی سال ۱۹۷٤تهران و سرفرازترین تیم آسیائی‌در مسابقه‌های فوتبال بازی های المپیک سال ۱۹۷٦ مونرال ، به مرحله نهائی مسابقه های جام جهانی فوتبال راه می ـ یابد .

پیش از ایران ، یازده تیم برگزیده برای جام جهانی ۷۸ اینها هستند : آرژانتین، المان غربی ، برزیل ، پرو ، اسکاتلند، هلند ، سوئد ، لهستان، اتریش و مکزیک».

همه این تصورات رویائی فقط درصورتی ، فرداشب‌بعد از پایان دیدارایران و استرالیا رنگ حقیقت بخود خواهد گرفت که مردان سربلند ما بتوانند ، این حریف‌پرآوازه خود را که ٤ سال پیش در جام جهانی مونیخ نماینده‌آسیا و اقیانوسیه بود با شکست بدرقه کنند .

حکم پیروزی

این درست که فوتبال رو ندارد و «قانون» قانون توپ گرد است و در هر میدانی امکان وقوع هر حادثه و هر نتیجه‌ای وجود دارد. ولی شکست استرالیائیها در بازی فردا ، امری نشدنی ، دور از دسترس و کاری غیرممکن نیست . فقط کافیست شرایط دو تیم خودی و حریف را از نقطه نظر موجودیت‌و همچنین از جهت شرایط و فضائی‌که در میدان بازی فرداحاکم‌است بدقت بسنجیم‌تا بپذیریم ، حتی این شرایط نیز به پیروزی تازه ما حکم میکند .

از نقطه نظر مقایسه‌شرایط دو حریف ، تیم ما و استرالیا فردا در حالی رودر روی‌هم

بقیه در صفحه ۲۵

۳داور فرانسوی دیشب رسیدند

ساعت ۹٫٤۰ شب گذشته میشل کتابچیان داورفرانسوی مسابقه فردای تیم های ملی ایران‌و استرالیابهمراه دوکمک هموطنش «دلمر» و «ویلیانی» به تهران رسیدند.

کتابچیان که یکی از بهترین داوران بین‌المللی فرانسه‌است و سال ۱۹۷۵ دیدار فینال‌جام قهرمانی باشگاههای اروپا بین بایر مونیخ ولیدز را سوتزد، قبل ازسفر به‌تهران‌روزیکشنبه در کادر مسابقه های باشگاهی فرانسه داور بازی تیم های تروآ ـ رنس در شهر تروآ بود که میزبان۰ـ۳ پیروزشد.

این داور ایرانی الاصل و اهل شهر نیس است و قادر به تکلم بزبان فارسی‌نیز هست.

جدول رده‌بندی گروه آسیا واقیانوسیه

تیم	بازی	برد	مساوی	باخت	زده	خورده	امتیاز
۱ـ ایران	٦	٤	۲	۰	۹	۲	۱۰
۲ـ کویت	۷	٤	۱	۲	۱۲	٦	۹
۳ـ کره جنوبی	۷	۲	٤	۱	۷	٦	۸
٤ـ استرالیا	۷	۳	۱	۳	۱۱	۷	۷
٥ـ هنگکنگ	۷	۰	۰	۷	۳	۲۱	۰

گلزنها

(٥ گل) فیصل دخیل (کویت)
(٤ گل) غفور جهانی (ایران)، جان کوسمینا (استرالیا)
(۳ گل) پیتراولرتون (استرالیا)، چابوم کئون (کره جنوبی)، حسن روشن (ایران)
(۲ گل) حسین کازرانی (ایران) ، فتحی کمیل (کویت) ، عزیز العنبری(کویت) ، چونگ‌چو روای(هنگکنگ) ، لیانگ‌مو (کره‌جنوبی)
(۱ گل) مورای بارنز ، جیمی رونی ، آتیلاآبونی وکول بهنت (استرالیا) ، پارک سونگ این وچوی چونگ دوک (کره جنوبی)، تانگ هونگ چئونگ (هنگ کنگ)، بدربو عباس ، جاسم یعقوب و حمدبو حمد (کویت).

فردا، نوبت ماست

حالا که تیم ملی ما در آستانه قهرمانی در مسابقه های مقدماتی جام جهانی در گروه آسیا واقیانوسیه و راه‌یابی به آرژانتین قرار دارد، می‌توان به ارزش ۲ امتیازی که مردانمان‌دربازی رفت با استرالیا درملبورن کسب کردند، پی‌برد.براستی آن دو امتیاز اینک ارزش کل دارد. اگر چه در بازی رفت با استرالیا درملبورن برخلاف نتیجه ، حریف چه قبل از گل و چه بعدازگل فشار بسیاری‌بر روی‌مدافعان ما وارد آورد. ولی بهر حال این بار نوبه ما است که‌در خانه اینچنین کنیم وبابردی دیگر ، فردا شب گذرنامه سفر به آرژانتین رادر جیب بگذاریم.

تصویر مورای بارنزهافبک تیم ملی استرالیا را نشان می‌دهد که برای سرکوبیدن به توپ با اسکندریان‌مدافع خوب ما درگیر شده است. بارنز درجمع نفرات‌استرالیا برای بازی فردا به تهران نیامده است.دیگر استرالیائی حاضر درتصویر همان‌دیوید هاردینگ است. کسی که‌آن پنالتی سرنوشت ساز را در ملبورن از دست داد. محمد صادقی هافبک جنگجوی‌تیم ملی نیز ناظر بر صحنه می باشد.

استرالیا و فوتبالش در یک نگاه

● استرالیابا ۷٫۷۰٤٫۱٦٥ کیلومتر مربع وسعت در حقیقت تنها کشور یک قاره بزرگ (اقیانوسیه) بحساب می‌اید . این کشور ۱۳٫۲٥۰٫۰۰۰ نفر جمعیت داردو دارای ۱٦٥٫۰۰۰نفر فوتبالیست است. یعنی به نسبت ۱ در ۷۹!

● زبان رسمی استرالیا انگلیسی است.

● شهر های بزرگ این کشور عبارتند از سیدنی با ۳٫۲۰۰٫۰۰۰ نفرجمعیت ، ملبورن با ۲٫۷٥۰٫۰۰۰ نفر جمعیت،بریسبان‌با۸٥۰٫۰۰۰ نفر جمعیت ، آلادید با ۷٥۰٫۰۰۰ نفر جمعیت و پرت‌با ٥۰۰٫۰۰۰نفرجمعیت.

● پایتخت استرالیا از نظر سیاسی شهر کوچک کانبرا درحد فاصل سیدنی‌و ملبورن است که ۱٤٥ هزار نفر جمعیت دارد.

● سرزمین استرالیا درقرن ۱٦ بوسیله پرتقالیها کشف شدو ازسال ۱۷۷۰دراختیار انگلیس قرار گرفت و در سال ۱۹۰۱ بعنوان یک حکومت فدرال استقلال‌پیدا کرد و درحال حاضر در زمره کشور های‌مشترک ـ المنافع بریتانیا است.

● در استرالیا جمعا ٤۰۰۰ باشگاه فوتبال وجود دارد و در حال حاضر در مسابقه های گروه اول باشگاه های این کشور که‌از سال جاری آغاز شده است، ۱٤ تیم وجود دارند.

● اتحادیه فوتبال استرالیا در سال ۱۹۲۱و فدراسیون فوتبال این کشور در سال ۱۹٦۱ تاسیس شده‌اند.

● ورزشگاه«المپیک پارک» شهرملبورن‌که میزبان‌مسابقه رفت ایران و استرالیا بود ٤۰ هزار نفرگنجایش دارد. دیگر ورزشگاههای مهم این کشور عبارتنداز اسپورتس گراند با۳۲هزار نفرگنجایش در سیدنی ، پری‌پارک‌با ۱٥ هزار نفرگنجایش‌دربریسبان، هیندمارس با ۱٦ هزار گنجایش درآدلاید، پری‌لیکز با ٤۰ هزار نفر گنجایش‌در پرت.

●در سال گذشته داگ اوتجسنویک مدافع راست تیم‌باشگاه‌سنت جورج‌سیدنی بعنوان بهترین فوتبالیست سال استرالیا انتخاب شده است.

اوتجسنویک که ٤ سال پیش در تیم ملی استرالیا مقابل ایران‌بازی کرد،دراین دوره از مسابقه ها برای‌تیم ملی انتخاب شده است.

انهائیکه ۴ سال پیش به میدان رفتند

درراه جام جهانی ۱۹۷۴ هم، ایران و استرالیا حریف یکدیگر بودند که درسیدنی و درتهران هردو میزبان به پیروزی رسیدند.

استرالیا ۳ـ ایران ۰

شنبه ۲۷ مرداد ۲۵۳۲، ورزشگاه اسپورتس گراندسیدنی (مقدماتی جام جهانی ۷۴)

استرالیا ۳ (ادریان آلستون دقیقه ۴۲، آتیلاآبونی دقیقه ۴۶ و پیتروبلسون دقیقه ۸۲) ـ ایران صفر، داور رودلف شوترر از سوس، کمک داوران سلی کوفمان از نیوزیلند و گویند سامی سوییاه از سنگاپور، هوافتابی توام با باد، زمین چمن عالی، تماشاگر ۳۰۸۸۱ نفر.

استرالیا: جیم فرازر ـ داگ اوتجسنویک، پیترویلسون (کاپیتن)، جان واتکیس، کول کوران ـ ری ریچاردز، جیم مک کای، جانی وارن ـ آتیلاآبونی، ادریان آلستون (بیلی وورتیک از دقیقه ۷۵)، ری بارتس، مربی: ریل رازیک.

ایران: ناصر حجازی ـ ابراهیم آشتیانی، جعفر کاشانی، اکبر کارگرجم، مهدی لواسانی ـ جواد قراب، پرویز قلیچ خانی، مهدی مناجاتی ـ اسماعیل حاج رحیمی پور (صفر ایرانپاک از دقیقه ۲۸)، محمد صادقی از دقیقه ۴۶)، غلامحسین مظلومی، رضا عادلخانی، مربی: محمود بیاتی.

ایران ۲ ـ استرالیا ۰

جمعه ۲ شهریور ۲۵۳۲، ورزشگاه آریامهر (مقدماتی جام جهانی ۷۴).

ایران ۲ (پرویز قلیچ خانی دقایق ۱۴ از روی نقطه پنالتی و ۳۱) ـ استرالیا صفر، داور قزاقف از شوروی، کمک داوران والنتینی و میلستنکو از شوروی، هواگرم، زمین چمن، تماشاگر بیش از ۷۰ هزار نفر.

ایران: منصور رشیدی ـ ابراهیم آشتیانی، جعفر کاشانی، قاسم طبیبی، اکبر کارگرجم ـ علی پروین، محمد صادقی، کاروحق وردیان (جواد قراب از دقیقه ۷۴) ـ پرویز قلیچ خانی (کاپیتن)، غلامحسین مظلومی، رضا عادلخانی (اصغر شرفی از دقیقه ۶۲) مربی: محمود بیاتی.

استرالیا: جیم فرازر ـ داگ اوتجستویک، پیترویلسون (کاپیتن)، جان واتکیس، کول کوران ـ ری ریچاردز، جیم مک کای، جانی وارن (جیمی رونی از دقیقه ۷۰) ـ اتیلاآبونی، ادریان آلستون (ماکس تولسون از دقیقه ۴۶)، ری بارتس. مربی: ریل رازیک.

تائیدیه «فیفا» برای محرومیت ۲ استرالیائی

دیروز کمیسیون‌انضباطی فدراسیون بین‌المللی‌فوتبال، طی تلگرافی که‌از طریق فدراسیون فوتبال ایران به رهبران تیم‌ملی‌فوتبال‌استرالیا داده شد ، محرومیت ۲ بازیکن این‌تیم را از شرکت در مسابقه فردا مقابل‌تیم‌ملی ایران ، رسما تائید و اعلام کرد.

جان‌کوسمینا بازیکن‌شماره ۱۹استرالیا در دیداربا کویت بعلت اخراج در این بازیو جورج هاریس مدافع شماره ۲ این تیم که در مسابقه با کویت یک اخطار گرفت،به جهت ۲ اخطاره بودن، از بازی فردا محروم شدند. هاریس در یکی از بازیهای قبلی‌استرالیا (مقابل‌نیوزیلند) اخطار اول خود را دریافت کرده بود.

به این ترتیب استرالیا ۳ مهره اصلی و بزرگ خود: هاریس ـ ویلیامز وکوسمینا را که دربازی‌رفت درملبورن حضور داشتند ، در بازی فردا در خدمت نخواهد داشت. هاری ویلیامز خود بدلیل درگیری با امتحانات دانشگاهی‌اش از سفر به تهران خودداری کرده‌است.

شطرنج قهرمانی جهان مساوی در اولین پیکار

بلگراد ـ بوریس اسپاسکی قهرمان سابق شطرنج جهان ، در اولین پیکار با ویکتور کورچنوی برای‌انتخاب حریف جهت آناتولی کارپف قهرمان کنونی شطرنج جهان، تن به مساوی داد.

اسپاسکی در این نبردمهره سیاه داشت وکورچنوی با مهره سفید بازی میکرد.مسابقه اول اینروکه بود از ٤۱حرکت ثبت شده و به تعویق افتاده بود در شروع مجدد فقطتا حرکت٥۲ ادامه یافت.

با توقف مسابقه در حرکت ٤۱ ، کورچنوی بدلیل‌موقعیت بهتری که داشت ، تمامی‌صاحب نظران را متوجه پیروزی احتمالی‌اش نموده بود . لیکن در ادامه بازی وی نتوانست از این موقعیت سود بردوتن به مساوی داد.

اسپاسکی و کورچنوی در این دوره از مسابقه هاجمعا ۲۰ پیکار باهم انجام می‌دهند و کسیکه صاحب ۱۰٫٥امتیاز گردد صاحب پیروزی و نامزد انجام مسابقه با کارپف برسر مقام قهرمانی جهان خواهد شد. جریان‌بازی اول‌اسپاسکی‌ـ کورچنوی ازنظرتان می‌گذرد.

مسابقه های شطرنج قهرمانی جهان

شروع انگلیسی

سفید کورچنوی	سیاه اسپاسکی
1.c4	c5
2.Cf3	Cf6
3.Cc3	Cc6
4.d4	c5×d4
5.C×d4	e6
6.g3	Fc5
7.Cb3	Fb4
8.Fg2	d5
9.c4×d5	C×d5
10.a3	F×c3
11.b2×c3	o-o
12.Dc2	Dc7
13.c4	Ce5
14.Cd2	b5
15.c5	Fb7
16.o-o	Tac8
17.Cb3	a5
18.e4	Ce7
19.Fd2	cc4
20.a4	Fa6
21.a4×b5	F×b5
22.Tfc1	Cc6
23.Fc3	Tfd8
24.Ff1	a4
25.Fxc4	Fxc4
26.T×a4	Fb5
27.Ta3	Td3
28.Taa1	h5
29.Cd2	Cd4
30.F×d4	T×d4
31.Dc3	Tcd8
32.C.b3	T×e4
33.Da5	D×a5
34.C×a5	Ta4
35.T×a4	T×a4
36.c6	Rf8
37.c7	Tc8
38.Tc5	Re7
39.Cc4	Fd7
40.Rg2	Th8
41.Cb6	

سیاه در اینجا حرکت را ثبت نموده است

41...	Rd6
42.c8=d	Fc8
43.T×c8	T×c8
44.c8	Rc7
45.e7	Rd7
46.g8	h4
47.g4	Re8
48.Rh3	Rf8
49.h6	g×h6
1/2	1/2

مساوی

مساله شطرنج

سفید شروع و در ۲ حرکت مات می کند.

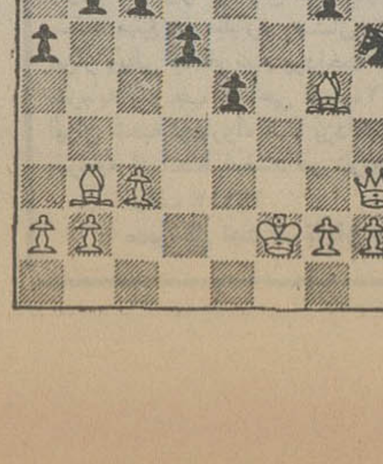

***

هامبورگ ۱ـ لیورپول ۱

دو تیم هامبورگ از آلمان غربی ولیورپول از انگلیس‌که در فصل گذشته‌بترتیب‌موفق به فتح‌جامهای برندگان جام‌وجام قهرمانی باشگاههای اروپا شده‌اند ، بر سر فتح «سوپر جام» دیدار رفت خود را۱ـ۱ مساوی کردند.

در دقیقه ۲۹ کلر برای هامبورگ و میزکلوفدردقیقه ٦٥ برای‌لیورپول گل‌زدند.این مسابقه در برابر ۲۰ هزار تماشاگر در شهر هامبورگ آلمان انجام شد. سال قبل‌این جام به انگلستان رسید.

جام تخت جمشید

دسته دوم ـ روزبیست و یکم

همه منتظر حوادث نشسته‌اند

این روزها، دسته دومی‌ها را جنگی کشنده تا پای مرگ و نیستی در خود فرو برده است . جنگی طولانی که تا آخرین لحظه‌باقی خواهدبود.

تقریبا در بین همه‌ی تیمها اضطراب و دلواپسی دیده میشود . چه در آنجا که سرنوشت قهرمانی جام دوم بپای سه تیم بالانشین بسته‌ای و یا در آنسوی جدول که ٥ تیم ، در لبه پرتگاه ایستاده‌اند و به یک‌اشاره‌بندند تا سقوط کنند . در این مکان تکلیف‌تیم بوشهری از هفته‌ها پیش‌معلوم است . تنها تیمی که مدت ها است باکابوس سقوط‌مانوس گردیده است .

در بالای جدول ابومسلم، سپیدرود و رستاخیز، هنوز چشم از قهرمانی برنداشته‌اند، سپیدرود در یک قدمی پیش‌آهنگ ، با یک امتیاز کمتر ، منتظر یک لغزش دیگر از ابومسلم نشسته است . این هر دو حریف‌را امروزدرمشهد روبروی هم خواهیم دید.اگر گیلانیها بتوانند میزبان را مغلوب کنند ، هم خود به قهرمانی نزدیک شده‌اند ، هم مایه شادی خرمشهریها را فراهم کرده‌اند .

اگر چنین حادثه‌یی اتفاق بیفتد، ابومسلم‌دچارمخاطره‌ی عجیب میشود که بعید نیست از صعود باز ماند . همین موضوع جنگ ابومسلم و سپیدرود را حیاتی کرده‌است. شکست برای هریک از دوتیم بمنزله‌ی مرگ و نیستی‌است.

با آنکه رستاخیز درخانه‌ی خود میزبان آتش‌نشانی است و این حریفی چندان آسان و عبور کردنی نیست ، اما چشم های تیم خرمشهری به مشهد دوخته شده است . در واقع نیمی از سرنوشت و حیات رستاخیز به دیدار ابومسلم و سپیدرود بسته است .

رستاخیز از حیث امتیاز کمبودهایی دارد و همین ، تیم خوزستانی را نگران‌تر از همیشه میکند . تنها دلخوشی رستاخیز به اینست که دو دیدار باقیمانده را در خانه خود برگذار میکند و این بهترین امتیازی است که هر دو رقیب ، بویژه سپیدروداز آن محروم است .

برای تیم خرمشهری یک دیدار عقب افتاده هم میتواند مایه‌ی دلخوشی دیگر باشد ، اما دیدار با خانه جوانان در ساری ، چندان هم آسان نیست و اگر رستاخیز قرار است از دوتیم بالانشین‌تر از خود باز بماند و صعود نکند وجود خانه جوانان هم بی‌دخالت نمیتواند باشد. در واقع ساروییها هم میتوانندپل پیروزی تیم جنوبی باشند هم مانعی بلند که هرگونه‌پروازی را از آنها بازستاند .

آرارات، خارج ازگردونه

با آنکه بظاهر امتیازات ارامنه را همسان با رستاخیز می‌بینیم اما آراراتی‌ها تقریبا ناامید و از گردونه خارج شده‌اند . چهار امتیاز کمتر از ابومسلم و سه امتیاز دورتر از سپیدرود و یک بازی بیشتر از رستاخیز فاصله‌ی زیادی است که پر کردن و از بین بردن آن بعید است از عهده آرارات برآید . درواقع مگر معجزه اتفاق بیفتد که آرارات یکی از دو تیم صعود کننده باشد .

آراراتی‌ها امروز میهمان خانه جوانان‌اند . تیمی که چندین‌بار در رقابت با سه تیم بالای جدول کوششی فراتر از قدرت و نام خودنشان داد و این سبب میشود که میدان سختی انتظار آرارات تهران را بکشد . یک مساوی می‌تواند بکلی آرارات را ناامید سازد .

بجز ایران‌جوان بوشهرکه با ۱۱ امتیاز بکلی دست از رقابت با سقوط کنندگان احتمالی دیگر شسته است ، بانک سپه ، هخامنش ،تهران جوان ، پهلوی و الکترونیک مضطربانه به رویداد های دو روز آخر مینگرند .

را مینویسد . وقتی قراراست آخرین حریف آرارات باشد، تکلیف بانکی‌ها معلوم است .

دراین میان ، نماینده مسجد سلیمان یک امتیازدارد. این هفته به بوشهر میرود تا تیم از پیش سقوط کرده را ملاقات کند و در روز آخر میزبان آتش‌نشانی است که‌از هرحیث به آینده‌ی خود امیدوارتر از چهار تیم دیگر است . با این وجود خطر سقوط در بالای سر هر پنج تیم پرپر میزند .

سرنوشت قهرمانی در گروی دیدار ابومسلم ـ سپیدرود

الکترونیک و پهلوی بانک امتیاز بیشتر وضعی بهتر از سه تیم دیگردارند .الکترونیک که این هفته بانک سپه را در امجدیه دیدار میکند ، هفته آخر ایران جوان را میهمان دارد و این بهترین مایه خوشنودی تیم شیرازی و قوت قلب اینان برای بقا در دسته دوم .

امروز پهلوی هم با تهران جوان روبرو میشود ، این دیدار خیلی از گره‌ها را باز میکند . اگر تهران جوان ببازد تقریبا کارش تمام‌است. چرا که در آخرین‌روزابومسلم را پیش‌رو دارد .

پهلوی‌هم ازهمین‌سرنوشت میترسد زیرا که در هفته‌ی‌آخر باید ساوریها را درشمال‌دیدار کند و این دیداری بس مشکل خواهدبود. اما امید باقیمانده پهلوی و تهران‌جوان به نتیجه‌ی بازی الکترونیک و بانک سپه است که زودتر بمقابله هم میروند . شکست بانک سپه حکم نابودی این‌تیم

برنامه روز بیست ویکم

پنجشنبه ۳ آذر : بانک سپه ـ صنایع الکترونیک (۲٫۳۰ بعد از ظهر ـ امجدیه)، پهلوی ـ تهرانجوان (٤٫۳۰ بعد از ظهر ـ امجدیه) ، ابومسلم ـ سپیدرود (۲٫۳۰ بعداز ظهرـ مشهد) ،رستاخیز ـ آتش‌نشانی (۲٫۳۰ بعد از ظهر ـ خرمشهر)،خانه‌جوانان ـ آرارات (۲٫۳۰ بعد از ظهر ـ ساری) ، ایران جوان ـ هخامنش (۲٫۳۰ بعد از ظهر ـ بوشهر) .

رده‌بندی تاپایان روز بیستم

تیم	بازی	برد	مساوی	باخت	زده	خورده	تفاضل	امتیاز
۱ـ ابومسلم	۲۰	۱۰	۸	۲	۲۰	۹	+۱۱	۲۸
۲ـ سپیدرود	۲۰	۸	۱۱	۱	۱۹	۷	+۱۲	۲۷
۳ـ رستاخیز	۱۹	۸	۸	۳	۳۰	۱۷	+۱۳	۲٤
ـ آرارات	۲۰	۷	۱۰	۳	۱٥	۸	+۷	۲٤
٥ـ خانه جوانان	۱۹	٥	۱۲	۲	۲۰	۱٥	+٥	۲۲
٦ـ آتش نشانی	۲۰	٦	۸	٦	۱۹	۱۹	۰	۲۰
۷ـ الکترونیک	۲۰	٦	٥	۹	۱۷	۲۳	-٦	۱۷
ـ پهلوی	۲۰	٤	۹	۷	۱٦	۲٤	-۸	۱۷
۹ـ تهرانجوان	۲۰	۳	۱۰	۷	۱٤	۱٥	-۱	۱٦
ـ هخامنش	۲۰	٦	٤	۱۰	۱٦	۲٤	-۸	۱٦
ـ بانک سپه	۲۰	٥	٦	۹	۱٥	۲٤	-۹	۱٦
۱۲ـ ایرانجوان	۲۰	۱	۹	۱۰	۱٥	۳۱	-۱٦	۱۱

رده‌بندی گلزنها

۱۱ گل : ابوالقاسم علیزاده (خانه جوانان)

۷ گل : مجید بشکار (رستاخیز)

٦ گل : داریوش غورمدان (آتش‌نشانی)

٥ گل : محمود ساتری (ابومسلم) ، عبدالرزاق خادم پیر (رستاخیز) ، بهرام گلشنی (پهلوی) ، محمد رضاشیدفر (سپیدرود) .

٤ گل : غفار جعفری (آتش نشانی) ، فرهاد بیگدلی (پهلوی) ، احمد بیگدلی (سپیدرود) ، علیرضا وفائی (تهرانجوان) ، منصور حقیقت‌منش و نادراسداللهزاده (رستاخیز) ، علیرضا فولادی (خانه جوانان) ، فتح‌الله علی‌آبادی (الکترونیک) ، هوشنگ یاوری (هخامنش) .

اطلاعیه کارخانجات کاشی و سرامیک سعدی

چهارده روز سپید

برای تولید و عرضه ۱۴/۰۰۰/۰۰۰ کاشی سفید سعدی

به پیروی از سیاست مثبت بازرگانی دولت و بنا به توصیه وزارت صنایع و معادن و وزارت بازرگانی در جهت مبارزه با بازار سیاه مصنوعی و اخلال در نظام توزیع کاشی سفید در کشور با توجه به مسئولیت خطیر ملی که کارخانجات کاشی و سرامیک سعدی بعنوان بزرگترین تولید کننده کاشی در ایران و آسیا برای خود قائل است ، برنامه ضربتی خود را برای تعدیل در عرضه و تقاضا در بازار کاشی سفید بشرح زیر باطلاع هم میهنان عزیز و هیئت معظم دولت میرساند .

- متوقف ساختن موقتی تولید کاشی های رنگی ، گلدار ، دکوری ، کاشی کف و تجهیز کلیه امکانات کارخانه برای تولید ۱۴/۰۰۰/۰۰۰ کاشی سفید در طول تقریبا" دو هفته .
- عرضه ۱۴/۰۰۰/۰۰۰ کاشی سفید سعدی برای تامین کمبود کاشی سفید در سراسر کشور.
- ایجاد تسهیلات فروش و عرضه کاشی سفید به مراکز ساختمانی کارگری و عرضه آن برای مبارزه با بازار سیاه مصنوعی کاشی سفید .
- تامین کاشی سفید مورد نیاز نیروهای مسلح شاهنشاهی و سایر سازمانهای دولتی در سطح کشور.

و در نتیجه رفع کمبود و ایجاد بازار سفید کاشی بر علیه سودجویانی که بازار سیاه مصنوعی کاشی سفید را بوجود آورده اند . . . .

- کارخانجات تولیدی کاشی سعدی از نظر حجم و قدرت تولید بزرگترین کارخانه تولید کننده کاشی در آسیا و سومین کارخانه در جهان است .
- کاشی های سعدی از نظر کیفیت و مرغوبیت برمبنای بالاترین استاندارد های جهانی تولید می‌گردد و از کلیه کاشی های وارداتی موجود در بازار مرغوبتر است .
- ظرفیت تولیدی کارخانجات کاشی سعدی تا پایان سال ۲۵۳۸ به روزانه ۲/۰۰۰/۰۰۰ عدد کاشی یعنی ۷۰۰/۰۰۰/۰۰۰ در سال خواهد رسید که بخش مازاد بر مصرف داخلی به بازارهای آسیائی و اروپائی صادر خواهد گشت .

قیمت کاشی های سعدی برای مصرف کننده در سراسر ایران

کاشی سفید درجه ۱	۷/۵ ریال
کاشی سفید درجه ۲	۶ ریال
کاشی سفید درجه ۳	۵ ریال

کاشی سعدی

سفید پاک است، سفید بهداشتی است، سفید زیباست،
و سفید کاشی سعدی است.

طرح گروه بررسی مسایل ایران در مورد ورزش و تربیت بدنی

ساعات ورزش در مدارس باید جدی گرفته شود

فیروز مجللی

هدف از ورزش قهرمان پروری نیست ، بلکه ورزش جزء لاینفک حیات انسانی بشمار می‌آید

★ گروه بررسی مسایل ایران در گزارشی که به پیشگاه شاهنشاه تقدیم داشته ، لزوم توجه به ورزش را در مدارس برای سلامت فکر و جسم و بالابردن میزان مقاومت در جوانان کشور ، ضروری دانسته‌است. در این‌گزارش آمده است که ساعات‌ورزش در مدارس باید جدی گرفته شود.

برای پرورش روح وفکر و جسم جوانان کشور ودر نتیجه برخورداری از جامعه‌ای با سلامت تن وروان نیازداریم که به «ورزش» نه بعنوان جست وخیزهای جوانانه و کسب مدال وعنوان، بلکه بعنوان پدیده‌ای که‌درساختن ونیرو بخشیدن به جامعه، تاثیر کلی و همه‌جانبه داشته باشد، نگاه کنیم. بهمین علت است که گروه بررسی مسایل ایران، توجهی خاص به ورزش کشور دارد. در اینجا قسمت‌های مهمی ازنظر گروه را آورده‌ایم گزارش گروه در مورد ورزش وتربیت بدنی که بابررسی وضع موجود ونیازهای آتی مملکت تهیه شده به پیشگاه ملوکانه تقدیم شده است:

گزارش کمیته‌با جمله‌«سرکارها تندرستی بود» شروع شده و در متن آن آمده است : کمک به ایجاد جامعه سالم ، پرکار و آشنا به مفاهیم و ارزش های انسانی ، افزایش کارآئی افراد جامعه‌و گسترش ظرفیت انجام‌فعالیت های‌جسمی آنها و افزایش مقاومتشان در مقابل خستگی ناشی از کار و بالاخره توسعه قدرت ،مهارت و ایجاد سرعت ، پرورش شخصیت و فضائل اخلاقی، اجتماعی و ملی و مهنی و پرورش قوای ذهنی‌وهوشی بمنظور مواجه شدن بامسائل روزمره زندگی و قدرت تصمیم گیری و برداشت سازنده از اوقات فراغت به وسیله‌فعالیت های ورزشی ، هدف عالی و نهائی از پرورش جسم و ورزش است .

هدف از ورزش ، قهرمان پروری نیست ، بلکه ورزش جزئی لاینفک از حیات انسانی بشمار میاید که از لحظه های آغاز حیات تاواپسین دم‌زندگی هر فرد میتواند اثر داشته باشد .

با مقدمه‌ای‌که در این‌گزارش آمده است ، نتیجه گیری شده که « جامعه ایران‌نه تنهانیازمند انقلاب در تجهیزات نیروی انسانی و مدیریت در اماکن ورزشی است ، بلکه تقویت‌و گسترش‌نوعی‌نهضت همه‌جانبه ورزش را نیازمند است، در اینجا است که انسان‌یک بعدی عصر جدیدابعاد تازه‌ای‌خواهد یافت و تقویت جسم یکی‌از اصل اول سلامت مطمح نظر قرار خواهد گرفت .

در این‌گزارش‌ضمن صحبت از پیشرفت های علم و تکنولژی و بهره گیری ازدستاورد های جامعه صنعتی فرصت‌های طبیعی برای انجام فعالیت های سخت بدنی که نوعی نیاز بیولوژیکی است کاهش می‌یابد و موجب نابهنجاری‌های جسمی ، روانی و اجتماعی‌می گردد وبرای‌دفع خطرآموزش مهارت های ورزشی‌و حرکتی به عنوان جزء مهمی ازبرنامه های کلی آموزش و پرورش در کلیه مقاطع تحصیلی امری ضروری است .»

این گزارش‌فلسفه وسیاست ورزش کشوررا به عنوان‌جزء مهمی از برنامه های کلی آموزش و پرورش آورده است و دیگرگونی اساسی در برنامه های آموزشی را در جهت اجتماعی کردن و مشارکت بیشتر افرادجامعه‌در سرنوشت آینده خود تغییرات اساسی در زمینه فعالیت های ورزشی دانسته .

گزارش هدف ها واصول تربیت بدنی و ورزش رانیز چنین تعریف کرده است :

آموزش و پرورش‌فرایندی است که مردا را از بدو تولد تا گذراندن مراحل رشد و رسیدن بدوره بلوغ ، بمنظور توسعه و تقویت قابلیت هاو استعداد های جسمی و ذهنی رهنمون میشود . در این فرایند چهار بعد هموارهبطور هماهنگ مورد توجه است‌که به عنوان اصول کلی تربیت بدنی به آنهااشاره خواهدشد که پرورش جسمانی ،پرورش ارگان های مختلف بدن‌بمنظور افزایش‌کارآئی‌و مقاومت‌بیشتر در مقابل امراض از طریق تقویت نیروی صالح‌و پرورش قابلیت های حرکتی ،روانی‌و توسعه شبکه های عصبی و عضلانی و ایجاد هماهنگی بیشتر بین کار دستگاه اعصاب و عضلات به منظور صرفه جوئی در اموری لازم برای انجام کار های روزمره‌زندگی و پرورش شخصیت وفضائل اخلاقی اجتماعی وروحیه‌ملی و مهمی شخصیت طفل در خانه و مدرسه و محیط بازی او شکل میگیرد و این کلا رندگی کودک را شامل‌میشه .

پرورش بدن

و ورزش

همچنین‌پرورش قوای‌ذهنی و هوش‌بمنظور مواجه شدن بامسائل روزمره‌زندگی و قدرت تصمیم گیری و قضاوت و استدلال و درک مفاهیم علمی از طریق تجربه‌و انجام فعالیت های‌ذهنی و جسمی که‌تواما در سازندگی انسانی متعادل‌و مفید بحال خود و جامعه‌ای که در آن زندگی میکند موثر است .

با توجه به فلسفه کلی وسیاست‌ورزش‌در ایران‌جهت تحقق بخشیدن به هدف های تربیت بدنی‌وورزش ، میتوان اولویت ها در نظام برنامه ریزی ورزش و تربیت بدنی‌را در ورزش مدارس دانست و هدف های ورزشی درمدارس و نحوه اجرای آنرا چنین بیان داشت :

تفهیم فلسفه ورزشی وتربیت بدنی در مدارس و اهمیت آن در پرورش قوای ذهنی و دماغی به مسئولین‌مدارس و اولیاء دانش آموزان جهت جلب مشارکت آنان در مدارس و استفاده هرچه بیشتر از وسائل ارتباط جمعی در این زمینه ایجاد تعادل و هماهنگی‌بین فعالیت های پرورش و آموزش به نحوی که فرصتهای کافی جهت جلب مشارکت دانش آموزان در برنامه پرورش مدرسه بوجود آید.

همچنین آمده است که دختران روستائی بیش از پسران در محدودیت قرار دارند ، گزینش روشهائی‌که بتواند بتدریج‌این محدودیت را از میان بردارد ایجاد نظام ارزشیابی دائمی درکار مربیان ورزش و ارزشیابی صحیح ازکار و قابلیت‌دانش آموزان و تعیین تغییرات ماهانه رشددر دانش‌آموزان از لحاظ قد ، سن ، قدرت عضلانی ،سرعت و استقامت.

ایجاد برنامه های‌آموزشی جهت تفهیم وترویج ورزش در مدارس از طریق تامین نیروی انسانی ، تشکیل کلاسهای تابستانی برای معلمین موجود ، تشکیل کلاسهای بازآموزی وکار ـ آموزی در دوره‌های کوتاه مدت جهت معلمان ورزش ، تشکیل انجمنهای ورزش در مدارس و تدوین کتاب های درسی ترتیت بدنی برای دانش آموزان و راهنمای تدریس برای‌معلمان‌ومربیان، توجه به ورزش و تربیت بدنی در مدارس روستائی تاکید بر ورزشهای طبیعی‌از قبیل‌دو صحرانوردی‌ـپرتاب ها ـ تیر و کمان ـ حرکات ریتمیک مجلی‌و انواع‌رقص های گروهی و ژیمناستیک بدون اسباب در مدارس روستائی ، ایجاد زمینهای بازی و فضاهای سرپوشیده کوچک‌ورزش درکودکستان برای تامین بازیهای‌کودکان وآموزش مربیان‌کودکستانی تاکید بر برنامه ریزی اجراء نظارت و ارزشیابی بصورت مداوم و مستمر در مورد ورزش مدارس ، ایجاد تاسیسات ورزشی با توجه به شرایط اقلیمی‌و ویژگی های محلی ، دادن اولویت بکار های نیمه تمام ، توجه به ورزشهای زیربنائی تاکید برتسریع در تکمیل مجتمع های ورزشی در حال ساختمان ،بازسازی‌تاسیساتی که با مختصر سرمایه‌گذاری و تغییر ساختمان امکان فعالیت های ورزشی را در داخل مدارس میسرمیسازد.

تاسیسات ورزشی مملکت (تربیت بدنی سابق) با تنظیم برنامه دقیق و ایجادمدیریت صحیح در ساعات درس با حداکثر ظرفیت در اختیار مدارس و دانشگاهها قرار گیرد ، چون تاسیسات از تاسیسات ورزش خارج از مدارس برای دانش آموزان دوره متوسطه‌سهلتر ازسایر گروههای دانش‌آموز است.

بنابر این اولویت ایجاد ساختمان در داخل مدارس به ترتیب به کودکستان ، مدارس ابتدائی ، راهنمائی و متوسطه داده شود.

تماشاگران مشتاق جشنواره فیلم تهران ناکام مانده‌اند!

بقیه از صفحه ۹

است عده‌ای از تماشاگران موفق به تماشای فیلم های مورد نظر خود نشوند و یکی از علل رونق بازار سیاه نیز همین است ، اتفاق می‌افتدکه‌همین فیلمها بعد ها به روی‌اکران می‌آید و از آن استقبال‌نمی شود.

بهر صورت ، بطوریکه مشاهده می‌شود ازدهام و تشکیل صفهای طولانی در جلوی سینما های نمایش دهنده فیلم باعث می‌شودکه عده‌ای نتوانند فیلم مورد دلخواه خود را ببینند و بالاخره اگر هم مصمم‌بدیدن آن باشند باتهیه بلیط از بازار سیاه دلالان همیشگی جلو سینما ها حتی به قیمت ۷۰ الی ۸۰ تومان راضی نمیشود.

کارساز نیست

نکته دیگر اینکه از مدتی قبل مسئولان جشنوارهبرای جلوگیری از ایجاد بازار سیاه تدابیری‌اتخاذ کرده‌اند که این تدابیر مهرستوار بر روی تابلوی ، در محل در ورودی سینما نصب شده است.

متاسفانه این تدابیر نیز کارساز نشده و بازهم تماشاگران دچار مشکلاتی‌از قبیل بازار سیاه بلیط می ـ شوند.

بموجب تدابیر مسئولان جشنواره ، تماشاگران باید بعد از خرید بلیط بلافاصله به سالن انتظار سینمابروند.

همچنین برای خرید بلیط از مراجعه به مسئولان جشنواره و مدیران سینما خودداری کنند(معلوم نیست این چه تدبیری است و چه مشکلی راحل می‌کند؟).

ضمنا مقرر شده بلیط‌هر فیلم حداکثر یک ساعت‌و نیم قبل‌ازشروع‌فیلم‌درگیشه‌سینما فروخته شود،از سوی‌دیگر اقدامات و کنترل ماموران انتظامی و مسئولان سینما هم هست ولی فایده ندارد.

چرا فایده ندارد!

آقای محسن دولو به گزارشگر ما می‌گوید: طی چند روز اخیربارها درصف طولانی انتظار سینما ایستاده‌ام و صف به جای حرکت عادی خود ، آنقدر کند حرکت می‌کند که مثلا یک نفر که وسط صف قرار دارد دقایق زیادی حتی بیش از یکساعت باید منتظر بماند تا نیم مترجابجا شود ؟ معلوم نیست در طول این مدت در محل‌گیشه سینما چه می‌گذرد ؟

ناگهان هم اعلام می‌شود که بلیط تمام شد .

اگر یک نفر بدقت‌افرادی را که در صف قرارداشته‌اند بشمارد ، از یکصد نفر تجاوز نمی‌کنند و معلوم نیست بقیه بلیطها چه می‌شود ، البته اگر درنظر بگیریم که هرکس بطور متوسط ۳ بلیط هم بخرد، بازهم باید برای سایرین بلیط میماند ، ولی این چنین نیست .

بنظر من تعداد زیادی از بلیط ها پیشاپیش‌از سوی مسئولان سینماها به فروش می‌رسد و علاوه بر این دلالان با خریدن هر نوبت ۱۰ تا ۲۰ بلیط ، مشکل‌بازار سیاه را پدید می‌آورند .

خانم افروز خجندی می گوید : بنظر من تنها راه چاره افزایش تعداد سینما های نمایش دهنده فیلم‌است.

آقای اصغر احسنی می گوید : هر سال می‌گویند وضع را بهتر می‌کنیم ، اما سال بسال بدتر می‌شود.

آقای اکبر یقینی می ـ گوید :

اگر تعداد سینما روهارا آنها که به جشنواره وفیلم های آن علاقمند هستند ، دست کم با تخفیف‌نیمبلیون نفر بدانیم به هر ۱۶۰ هزار تماشاگر یک سالن سینما می‌رسد . با حساب‌دودوتا چهارتا هم جور درنمی‌آید.

خانم منیژه اقدامی دانشجو می‌گوید: جا دارد برای دانشجویان ، دانش آموزان و آنها که در رشته های سینمایی تحصیل می ـ کنند یک یا دو سینمای‌مجزا در نظر گرفته می‌شد تا این گروه بتوانند بدون دغدغه فیلمهای جشنواره را تماشا و بررسی کنند .

خانم شهلا اصفهانی زاده می‌گوید : فیلمهای‌جشنواره را مردم از همه گروه مشاهده میکنند و میدانیم بعضی‌ها فقط بخاطر تفنن‌و وقت‌گذرانی راهی سالن سینما میشوند ، بنابراین احساس می‌کنند که نباید با توجه خاص فیلم مورد نظرشان را ببینند و همین امر برای سایر تماشاگران مشکل ایجاد میکند . مسئله اینست که تماشاگران‌راستین فیلمهای جشنواره حتی از نظر داشتن آرامش‌وسکون در سالن سینما محرومند و نمیتوانند بدقت فیلم ها را از نظر بگذرانند .

یك پیشنهاد

آقای هوشنگ دریازاده می‌گوید :

خوبست مسئولان جشنواره به پیشنهاد تماشاگران درراه بهبود وضع جشنواره در سال‌های آیندتوجه کنند.

من از مشتریان پروپا قرص جشنواره سینمایی هستم و حتی امسال در جشنواره سینمایی « کان » شرکت کردم و از برنامه های آنجا لذت‌بردم ،برنامه‌ریزی واقعا عالی است.البته نمیخواهم حساب جشنواره های نظیر کان را که تشریفاتی نیز هست باحساب جشنواره هایی نظیر جشنواره تهران یکی کنم ، بلکه پیشنهادم اینست که سازمان جشنواره تهران بیاید و عضو بپذیرد، به‌این معنی که در طول سال برای اعضای خود کارت عضویت صادر کند و بر این مبنا تعداد اعضاء را بشناسد و در نتیجه سینماهای لازم را تدارک ببیند .

آنچه در این‌گزارش‌بدان اشاره شد ، تنها گوشه‌ای از اظهار نظرهاوپیشنهادات دهها هزار علاقمندان جشنواره بین‌المللی فیلم تهران است ، این نظرات‌در واقع فشرده‌ای از اظهار ـ نظرهایی بود که وسیله گزارشگران ما از گروههای مختلف در طبقات سنی گوناگون پرسش شده بود. بنابراین در یک ارزیابی میتوان به این مسئله اذعان کرد که مسئولان‌جشنواره فیلم تهران دستکم باید برای سال‌های آینده مشکل تماشاگران راستین رادریابند بدان توجه کنند و از کنار آن بسادگی نگذرند .

آگهی مزایده

واحد اسالم شرکت صنایع چوب و کاغذایران (چوپا) تبدیل هیزم به ذغال موجود در سطح مناطق بهره‌برداری خود رابه مزایده میگذارد.

علاقمندان به شرکت در مزایده میتوانند پس از بازدید مورد مزایده در مناطق مورد عمل و اطلاع از شرایط شرکت در مزایده پیشنهادخود راحداکثر تاساعت۱۱ صبح روز یکشنبه ۱۳ آذرماه جاری در قبال اخذ رسید بدبیرخانه‌واحد اسالم واقع در۶۰ کیلومتری جاده بندرپهلوی به آستارا تسلیم دارند . پیشنهاد های رسیده در ساعت ۱۲ صبح همانروز بازو قرائت خواهدشد.

صنایع چوب و کاغذ ایران

م‌الف ۱۹۸۱۸

آگهی استخدام تکنولوژیست آموزشی

مدیریت امور آموزش شرکت مخابرات ایران برای تکمیل کادر متخصص آموزشی خود به‌تعدادی تکنولوژیست‌آموزشی‌احتیاج‌دارد این‌گروه پس از انتخاب‌واستخدام دوره های متعدد آموزشی را در ایران میگذرانند و از بین آنان افرادی که استعداد و توانائی مطلوب‌تری نشان دهند برای اخذ تخصص بالاتر به ایالات متحده آمریکا اعزام خواهند شد .

شرائط عمومی استخدام

۱ـ تابعیت دولت شاهنشاهی ایران ، حداکثر سن برای فوق‌لیسانس ۳۵ و برای لیسانس ۳۰ سال تمام .
۲ـ داشتن‌دانشنامه فوق لیسانس و یالیسانس در رشته‌های‌الکترونیک ،الکتریک،مکانیک،ریاضی وفیزیک از دانشگاههای داخلی ویاخارجی .
۳ـ داشتن کارت پایان خدمت‌وظیفه ویامعافیت‌دائم .
۴ـ عدم اشتغال و تعهد در سازمانهای دولتی ووابسته بدولت
۵ـ تائید تندرستی بگواهی اداره بهداشت صنعتی شرکت مخابرات ایران
۶ـ داشتن علاقه به کار های آموزشی وتحقیقاتی و تدریس

از داوطلبان واجد شرائط خواهشمند است فرم زیر را تکمیل و همراه بایک‌قطعه عکس ۴×۳ و فتوکپی شناسنامه وفتوکپی پایان خدمت یا معافی خود را حداکثر تا ۱۰ روز پس‌از درج‌این آگهی به آدرس سید خندان ، خیابان مطهری ، خیابان برازنده پلاک ۱۰ر۲ مدیریت امور آموزش شرکت مخابرات ایران ارسال فرمایند .

فرم درخواست کار از شرکت مخابرات ایران

نام — نام خانوادگی — شماره شناسنامه و محل صدور
تاریخ تولد — مدرک و رشته تحصیلی — وضع نظام وظیفه — شغل فعلی
آدرس دقیق پستی — شماره تلفن
م‌الف ۲۰۰۷۸ — محل امضاء داوطلب

ماشینهای تراش اتوماتیک باچرخ محور واحد

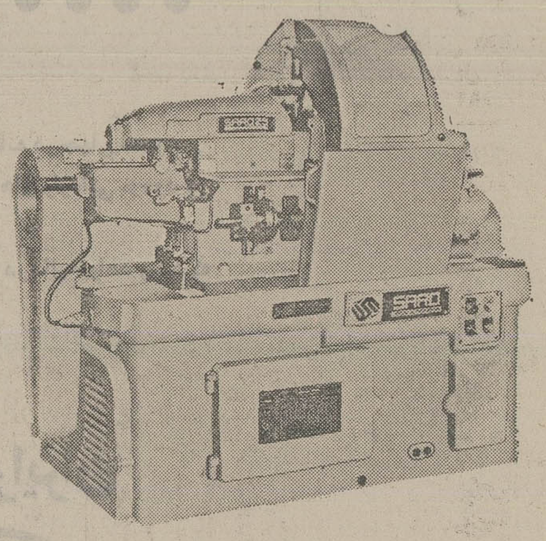

	سارو ۱۶ـ سارو ۲۵ ـ سارو ۴۲ـ سارو ۶۰			
قطر میله: حلقه های درونی	۱۲میلیمتر	۱۸میلیمتر	۳۶میلیمتر	۵۲میلیمتر
ـ خورند جبران وزن	۱۶	۲۵	-	-
ـ حلقه های بیرونی	-	-	۴۲	۶۰
تعداد اسلایدهای تودرتو	۴	۴	۴	۴
محرک اصلی (به کیلووات)	۴	۴	۵/۵	۵/۵
بازده (پی سی اس دردقیقه)	۲۰ـ۰۳	۲۰ـ۰۳	۰۱/۸/۵	۰۱ـ۸/۵

ماشین‌های تراش اتوماتیک نوع «دروم‌تورت»

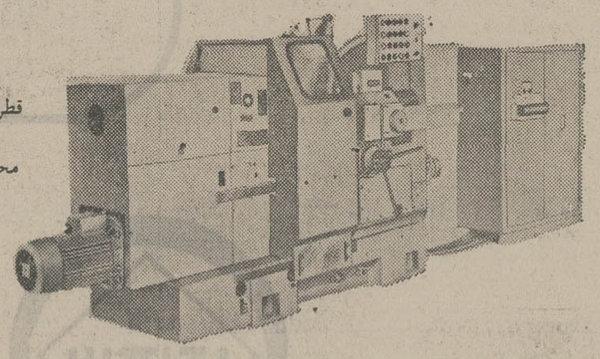

	دی‌آرتی ۳۲/۴۰آ-۶۰	و۶۳	۸۰ آ
قطر میله: ـ خورند دروبی ـ به میلیمتر	۳۲	۵۰	-
ـ خورند بیرونی ـ به میلیمتر	۴۰	۶۰ـ	۸۰ـ۶۳
محرک اصلی به کیلووات	۵/۳ـ۶/۸	۶/۸ـ	۷/۹ـ۵/۳

تراشهای اینجیبی

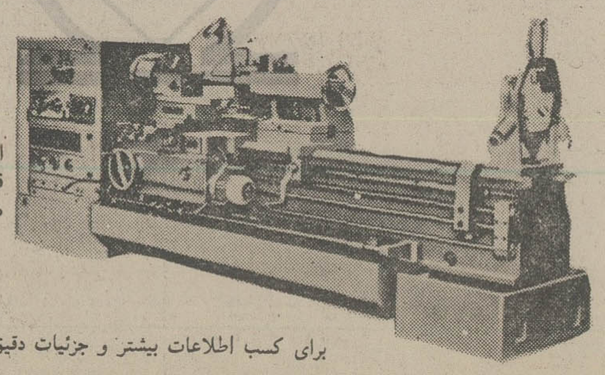

	اس ان بی	اس ان آ	اس ان آ
ارتفاع کانون ها (میلیمتر)	۴۰۰ ۳۲۰	۵۶۰ ۵۰۰	۸۰۰ ۷۱۰
فاصله میان کانون ها "	۱۵۸ ۱۹۰	۲۳۵ ۲۶۵	۳۴۲ ۳۹۲
محرک اصلی (کیلووات)	۵۰۰ ۷۵۰	۱۰۰۰ ۳۰۰۰	۲۰۰۰ ۵۰۰۰
	۳ ۷/۵ـ۶/۱	۱۰	۱۸/۵

برای کسب اطلاعات بیشتر و جزئیات دقیق تر لطفا مراجعه کنید به:

MASINEXPORTIMPORT

شرکت بازرگانی خارجی
بوخارست ـ رمانی
7 MATEI MILLO STREET
CABLES: MEXIMA
TELEPHONE: 137596 332720
TELEX: 11206, 11216

دانشگاه جندیشاپور

دانشکده تکنولوژی پزشکی

آگهی استخدام مربی برای رشته علوم داروئی

الف ـ شرایط پذیرش

۱ـ دارا بودن درجه دکترا در رشته‌داروسازی
۲ـ داشتن حداقل میانگین تجمعی ۳ و یامعادل آن در سایر سیستم های نمره گذاری
۳ـ داشتن برگ پایان خدمت وظیفه عمومی یا معافیت از آن
۴ـ نداشتن سوء پیشینه
۵ـ برخورداری از سلامت کامل جسمی‌وروانی
۶ـ آمادگی قبول کار تمام وقت در دانشگاه و عدم اشتغال در سایر سازمانهای دولتی
۷ـ موفقیت در آزمون کتبی

ب ـ تاریخ ثبت‌نام وبرگزاری آزمون

۱ـ مدارک داوطلبان بشرح زیر میبایستی تا آخر وقت اداری شنبه ۳۶ر۹ر۳۶ باپست‌سفارشی به آدرس‌اهواز ـ دانشکده تکنولوژی‌پزشکی ـ باغ معین خیابان بختیاری شماره ۱۳۹ـصندوق‌پستی ۶۷ ارسال گردد.

اصل یافتوکپی آخرین مدرک تحصیلی‌یاگواهی موقت پایان تحصیلات
ریز نمرات دوره دکترا
برگ خاتمه خدمت یا معافیت از آن
۳قطعه عکس ۴×۳ و یك برگ فتوکپی شناسنامه .
قبض پرداخت مبلغ۱۵۰۰ ریال به حسابجاری ۹۰۲۸۷ دانشکده تکنولوژی پزشکی نزد بانك ملی ایران شعبه اهواز درخواست شرکت در آزمون استخدام مربی با ذکر مشخصات کامل

۲ـ امتحان کتبی در ساعت ۱۰ صبح روزشنبه ۲۴ر۱۰ر۳۶ در محل دانشکده برگزار خواهد شد. کارت ورود به جلسه در ساعت ۹½ صبح‌همان روز در محل توزیع خواهد شد .
۳ـ مواد‌امتحانی شامل ، زبان انگلیسی،شیمی ، بیوشیمی و فارماکولوژی خواهد بود.
۴ـ تاریخ‌ونحوه برگزاری آزمون شفاهی و مصاحبه در موقع انجام امتحان کتبی به آگاهی داوطلبان خواهد رسید .

نیازمندیهای اطلاعات

تلفنهای: ۳۲۸۴۱۴-۳۲۸۲۵۷

فروش دست دوم

مقداری لباس از ده‌تومان تا ۱۰۰ تومان به‌فروش میرسد آدرس محمدرضا شاه ـ خیابان ۲۳ پلاك ۱۲

یك خانواده خارجی‌لباس زنانه و گیتار AC ۱۸ و رادیو ضبط دستی و ترانسفور موتور ۱۰۰۰ وات را میفروشند تلفن ۸۵۹۱۵۶

لوازم منزل، فرش اتاق خواب ولباس برای فروش بمدت ۳ روز. آدرس ـ نارمك ـ سمنگان ، ایستگاه مدرسه، خیابان ۱۰۸ پلاك ۱۴ مراجعه شود. آ ـ ۸۲۲۳

فروش دست اول

دو دستگاه ضبطگرام اکائی بزرگ با آمپلی فایر و ۴ عدد اسپیچر بزرگ بفروش میرسد ۹۵۸۲۷۴ آ ـ ۱۷۵۸

اکازیون
لوازم منزل ساخت امریکا و ساخت ایران اشیاء قدیمی و فرش‌بفروش میرسداز۲۸ر۸ر۳۶ بمدت ۱۰ روز تلفن ۲۳۵۹۱۲ آ ـ ۱۷۵۷

jamco جامکو
کت و شلوار مردانه جامکو
محصولی از بزرگترین کارخانه های پوشاك ایران و ایتالیا مدلهای انحصاری جامکو (کت وشلوار ـ پالتو ـ اورکت)
در قصر پوشاك
خیابان فردوسی تلفن ۳۱۹۸۹۹ و ۳۱۶۴۴۴

بعلت‌مسافرت یکدستگاه پیانوی یاماهانو بفروش میرسد از ۸ صبح الی ۱ بعدازظهر ۹۵۴۸۴۱

اکازیون
یکدستگاه رادیو ضبط سونی بسیار قوی دك ۴ باندی بفروش میرسد تلفن ۳۲۴۳۹۲

میزوبار وپاروانکنده کاری چین و سرویس خواب ایتالیائی نو جدیدا وارد شده بفروش میرسد ۹۵۸۲۰۷ ۱ـ۲ آ ـ ۱۷۵۳

کلیه لوازم منزل ولباس زمستانی مردانه وزنانه و وسائل اسکی فروشی ۶۸۷۹۳۴

فروش لباسهای زنانه خارجی دست اول و دوم ۲۲۷۲۸۴

تلویزیون گروندیك و پارس و انواع پایه ومیز های آلمانی زیرتلویزیون از همه‌جا ارزانتر در فروشگاه چارداش تلفن ۸۵۲۳۹۰

یکدستگاه یخچال ویترینی نو ۲ر۵ متر بعلت مسافرت فوری بفروش میرسد تلفن۷۹۸۸۰۴ ۱ـ۲ آ ـ ۱۸۲۰

یک دستگاه ماشین بافتنی‌برادر ویک دوربین کانون تمام اتوماتیک با جلد کامل مدل ۱۰۱۴ و یک عدد آباژور و یک عدد میز تحریر وتعدادی لوستر به فروش میرسد از ۴تا ۸بعد ازظهر تلفن ۶۸۷۴۵۶ ۱ـ۲ آ ـ ۱۸۳۴

یکدستمبل استیل ایتالیائی‌سفید طلایی کاملا نو فروشی از ساعت ۱تا۶ بعد از ظهر تلفن ۲۴۷۱۰۹

قابل توجه موسسات تبلیغاتی و دکوراتور ها و تزئیناتی وفروشگاه های چشم روشنی وصنایع دستی انواع واقسام مجسمه و فرش های صنایع دستی در فرم های مختلف‌به مقدار آماده تحویل هستیم تلفن ۶۵۱۹۲۰ـ ۹۲۱۹۳۱ ۱ـ۳ آ ـ ۱۸۴۴

مرکز فروش تلویزیون رنگی گروندیك و پارس فروشگاه چارداش‌عباس‌آباد ۸۵۲۳۹۰

اکازیون
دو عدد پالتو پوست مینك ماده (ساگا اسکاندیناوی) به اندازه های۳۸و ۴۰ به رنگ قهوه‌ای کاملاپررنگ دوخت بسیارشیک قیمت هر یک ۲۲۵۰۰ تومان تلفن ۲۴۱۹۰۵ ۱ـ۲ آ ـ ۱۹۹۴

انواع لباس زنانه دست اول بفروش‌میرسد. امیر آبادشمالی خیابان‌دوم کوچه دکتراقراری پلاك ۷۰

فروش‌یک دستگاه پیانوی نو چایکوفسکی بعلت مسافرت به خارج فوری بفروش میرسد ۸۹۱۹۲۱

مبلمان دست اول و یک عدد کت‌نو بفروش میرسد. خیابان محمدرضاشاه کوچه ۵۷ پلاك ۱+۱۲ طبقه دوم ۶۸۱۹۶۶و ۸۹۰۶۳۹ ۱ـ۲ آ ـ ۱۷۵۲

قابل توجه
دوستداران بهترین کلکسیون موسیقی‌کلاسیکو جازخارجی وتکثیر کنندگان نوارموسیقی حدود یکهزار نوار حلقه‌ای پر شده امریکائی که اکثرابوسیله انتکس بطریقه استریو ضبط گردیده و هیچکدام دوبله نمی باشد یکجا آماده فروش می باشد . طالبین از ساعت ۱۰ صبح الی یک بعد از ظهر با تلفنهای ۳۱۲۹۸۵ و۳۱۳۹۰۷ تماس حاصل نمایند. ۱ـ۲ آ ـ ۱۸۶۲

خرید اثاثیه

گالری فرش
شایان ۶۶۱۰۶۹ و ۶۶۶۲۳۰ خریدار قالی‌و قالیچه‌کهنه ونوکاخ ۷۹

فرش ایران‌نوین
فرشهای‌به‌قیمت رسیده شما را برای صادرات گرانتر از همه می‌خرد ۶۵۳۱۹۵

مبل ودکوراسیون

مبلمان ازدانمارک
وارد شد دفتر فروزان راد
خیابان روزولت نرسیده به ثریا کوچه کیوان شماره ۱۳
تلفن: ۸۲۲۴۸۷

تعمیر مبل
کلیه مبلمان کهنه شما بامبلمان نومعاوضه‌میشود کلیه‌تعمیرات مبل پذیرفته میشود ۹۳۷۲۲۰

مبل مظفر
تعویض رویه مبل و صندلی ۶۲۹۹۶۸

فروش اتومبیل

پیکان

پیکان‌جوانان ۵۳ تمیزبه قیمت ۳۲ هزار تومان‌به فروش میرسد تلفن ۳۵۶۷۷۷ و ۳۵۹۸۲۹

پیکان صفر کیلو متر ۳۵۸۱۹۸

پیکان ۵۴ دولوکس تمیز ۳۹ هزار تومان تلفن ۸۴۱۹۰۲ آ ـ ۱۹۴۰

پیکان ۵۴ دولوکس به فروش میرسد ۲۶۷۶۵۵ از ۴ الی۸ بعد ازظهر آ ـ ۱۷۶۱

پیکان ۵۵ سفارشی کمپانی رنك متالیك رینك جوانان تودوزی مخصوص بسیار تمیز فوری بفروش می‌رسد قیمت ۴۹ هزار تومان تلفن ۳۱۱۲۲۴ ـ ۳۱۱۲۲۵

پیکان ۵۱ دولوکس بسیار تمیز ۲۹ هزار تومان تلفن ۹۷۶۲۸۹ آ ـ ۱۷۶۲

پیکان دولوکس ۵۵ بعد ازظهر ها تلفن ۹۸۱۹۹۲ـ ۹۴۱۷۰۰ آ ـ ۱۷۸۴

پیکان۳۶صفر کیلو مترتحویل فوری ۴بعد ۹۲۰۵۲۱ آ ـ ۱۷۱۱

پیکان‌دولوکس ۳۶ صفر کیلو متر فروشی تلفن ۹۳۰۰۷۰ آ ـ ۱۷۰۸

پیکان دولوکس ۵۴ سفید تلفن ۶۵۹۹۳۹ از ساعت۵تا۷ ۱ـ۱۰ آ ـ ۱۷۳۹

پیکان دولوکس ۴۹ رنگیشمی شیشه رنگی خیلی تمیزبارادیو پخش ۲۳ هزار تومان تلفن ۷۹۲۱۸۷ آ ـ ۱۸۲۹

پیکان صفر کیلو متر شیشه رنگی ۷۵۷۹۶۵ ۱ـ۲ آ ـ ۱۲۲۷

جوانان۵۳ تمیز بالوازم اضافی ۲۸ هزار و ۳۰۰ تومان تلفن ۹۳۷۵۲۶ آ ـ ۱۸۲۶

پیکان‌جوانان ۵۴ رنگ نارنجی بقیمت مناسب بفروش می رسد تلفن ۷۳۱۳۳۴ ۱ـ۲ آ ـ ۱۷۵۶

پیکان کار ۴۹ بقیمت ۲۰ هزار تومان تلفن ۲۳۳۷۷۵ آ ـ ۱۷۵۴

پیکان دولوکس‌صفر کیلو متر ۳۶ سفید شیشه رنگی تلفن ۲۲۵۷۰۸ آ ـ ۱۷۵۲

پیکان مدل ۳۶ استیشن آجری‌رنك بسیار تمیز تلفن ۷۳۳۷۲۷ از ۵ بعدازظهر به بعد

هیلمن

هیلمن ۷۵ قرمز رادیو پخش سپر اسپورت ۲۹۵۰۰ تومان ۵۲۷۰۰۸ حقیقی آ ـ ۱۷۶۰

هیلمن صفر کیلو متربه فروش میرسد تلفن ۲۲۵۶۰۰

ژیان

ژیان۵۴ در وضعیت خوب ۱۴ هزار تومان تلفن ۲۴۰۹۷۹ ۱ـ۲ آ ـ ۱۸۲۵

ژیان ۵۱ خیلی تمیز به فروش میرسد تلفن ۲۴۸۹۲۴ ازساعت ۵ببعد

ژیان ۳۶ زرد خردلی ۱۷۰۰ کیلومتر کاملا نو تلفن ۸۲۶۸۷۶

ژیان ۵۴ باپخش استریونمره شهرستان مقطوع ۱۷۵۰۰ تومان تلفن ۶۵۸۵۵۳ آ ـ ۱۷۱۰

ژیان مهاری ۵۵ به فروش‌می رسد تلفن ۹۷۹۵۲۶

ژیان مدل ۵۴ رنگ آجری‌تمیز فروشی ۸۵۲۱۸۸

ژیان۴۹ فروشی تلفن۹۴۱۷۹۶ آ ـ ۱۹۴۳

شورولت

شورولت ایران رویال اتوماتیک ـ کولر ـ مدل ۵۴ کیلومتر ۱۸۵۰۰ قیمت ۶۸ هزار تومان تلفن ۲۳۹۲۲۳ از ۵تا ۸ بعدازظهر

بلیزر شایان آبی متالیک ۳۵۰ از۴ ببعد تلفن ۹۲۰۵۲۱ ۱ـ۵ آ ـ ۱۲۵۴

شورولت ۶۴ با تو دوزی مخمل قرمز فروشی تلفن ۶۴۵۵۵۵ آ ـ ۱۷۸۲

کامارو ۱۹۷۸
گمرک و نمره نشده تلفن ۲۷۵۳۷۳ بین ساعات ۳ تا۹ ملکزاده

کامارو بسیار تمیز با شرایط استثنائی الـتی تمام فول اتوماتیك مدل ۷۷ اسپرت دانشجوئی نقد و اقساط بدون واسطه فروشی بعدازظهر ها ۷ تا ۹ر۵ـ۹۲۸۲۵۴

شورولت نوا سی‌ـ۳ مدل ۷۷ بدون نمره تلفن ۲۴۹۹۴۴ آ ـ ۱۸۵۷

شورولت ایمپالا مدل۷۷ به قیمت مناسب به فروش می‌رسد تلفن ۲۳۴۵۵۴

کامارو دانشجویی ۷۷ آبی متالیك گمرك و نمره شده شش سیلندر ۸۴۵۷۸۳ از ۴ ظهر ببعد ۱ـ۲ آ ـ ۱۷۰۴

شورلت مونت کارلو مدل ۷۷ فول‌اتوماتیک کارکرد ۱۰هزار کیلو متر بعلت مسافرت فوری بفروش میرسد ۸۴۵۳۲۶ ـ ۸۵۳۹۹۵

کامارو ۸ سیلندر مدل ۷۷ دانشجوئی گمرک شده ۱۵۰ هزار تومان تلفن ۹۷۲۵۲۰

شورولت ایمپالا ۷۱ فروشی ۹۷۰۳۹۷ آ ـ ۱۷۰۷

شورولت کپریس مدل۷۷ دانشجوئی به فروش‌می رسد تلفن ۲۳۶۵۶۰

یکدستگاه شورولت‌بلیزر ۷۷ دنده گیربکسی با کلیه وسایل اضافی که بلیزر میتواند داشته باشد و یخچال با قیمت مناسب بفروش می‌رسد تلفن ۶۳۵۲۰۷

شورولت‌وانت ۶۹ تازه تعمیر اطاق آهن‌کشی مخصوص حمل تیرآهن‌و لوله ۲۸۰۰۰ تومان یا معاوضه با پیکان ۹۸۱۳۴۵

شورلت بلیزر نو ۷۷ دنده‌ای فروشی تلفن ۸۵۹۱۶۲ ۱ـ۲ آ ـ ۱۹۳۹

ب.ام.و

بی‌ـام‌ـو ۲۰۰۲ مدل ۷۶ سفارش آمریکا
رنك دودی متالیك‌کولر، رادیو پخش استریو بکر مکزیکو بفروش می‌رسد قیمت مقطوع ۱۱۷ هزار تومان تلفن ۳۱۱۲۲۴ـ ۳۱۱۲۲۵

ماشین بی‌ام‌و ۳۲۰ مدل ۷۷ شرابی رنگ با رادیوو پخش بادو رینگ اضافی ولاستیک یخ شکن با تلفن ۲۶۴۷۴۶ از ساعت۸ بعد ازظهر تا ۱۰شب تماس گرفته شود. آ ـ ۱۷۱۵

بی‌ام‌و ۳۲۰ دانشجویی نمره نشده بدون واسطه فروشی ۶۸۷۴۴۴ آ ـ ۱۷۱۴

ب‌ام‌و ۳۲۰ مدل ۷۶ رنگ سبز کاهوئی متالیك فروشی تلفن ۶۶۸۴۲۵ و ۶۴۰۴۵۶

بی‌ام‌و کوپه ۲۰۰۰ سی اس مدل ۶۷ قیمت ۲۳۵۰۰ تومان تلفن ۸۹۰۹۹۹ و ۸۴۵۸۲۰

بی‌ام‌و ۳۰۲ مدل ۷۰ فروشی ۲۳۰۹۹۲

بی‌ام‌و ۵۱۸ مدل ۷۸ گمرك نشده قهوه‌ای متالیك ۵۲۳۸۲۰ و ۹۲۷۹۱۶ آ ـ ۱۷۵۹

ب‌ام‌و ۵۱۸مدل۷۸ بامشخصات استثنایی گمرك نشده۸۳۵۳۵۸ آ ـ ۱۷۴۴

ب ام و۵۱۸سبز انگوری باتجهیزات تحویل‌فوری در آلمان ۱۸۵۰۰ مارك ۷۹۲۰۴۸

فروشی
بی‌ام‌و ۷۷ مدل ۳۲۰ با واریا سفارش امریکا. رنگ نقره‌ای متالیك دارای شیشه رنگی‌سپر های پهن هیدرولیك دارای برف پاککن چراغ‌جلو. آنتن ترانزیستوری و رادیو ضبط وپخش کامپیوتری فروشی‌تلفن ۲۷۲۵۷۱ ۱ـ۴ آ ـ ۱۷۱۰

بنز

مرسدس بنز ۲۸۰ اس ای مدل ۷۶ تلفن ۶۶۳۰۶۱ از ۸ الی ۱ر۵ آ ـ ۱۷۶۴

مرسدس بنز کوپه ۲۸۰ اس الـسی مدل ۷۶ تلفن ۶۶۳۰۶۱ از ۸ الی ۱ر۵ آ ـ ۱۷۶۳

بنز سرمه‌ای ۲۸۰ اس مدل۷۱ تمیز باتمام وسائل بفروش میرسد تلفن ۸۴۶۱۹۳ ـ ۸۵۱۱۳۵ آ ـ ۱۸۷۱

فروشی
بنز ۲۸۰ـ اس مدل ۷۷ صفر کیلو متر بدون واسطه و بطورمقطوع ۳۵۰ هزار تومان به علت مسافرت فوری‌فروشی تلفن ۲۹۵۳۲۸ ـ ازساعت ۳ تا۵ ۱ـ۳ آ ـ ۱۷۰۹

بنز ۲۰۰ مدل ۷۲ کارکرد ۹۳ هزارکیلو متر رنگ آبی‌آسمانی ۹۷۲۸۴۶ آ ـ ۱۷۵۱

فولکس

فولکس‌های استیشن ـ لمپینگ وانت دو کابین و غیرو ۷۹۰۵۰۸

فولکس والیانت ۱۶۰۰ مدل ۶۸ قیمت ۱۵ هزار تومان ۲۶۲۶۱۵ آ ـ ۱۷۶۱

فولکس استیشن مدل ۶۹ درب کشویی دور شیشه ۳۱۸۵۴۲ ۱ـ۲ آ ـ ۱۷۷۳

فولکس ۱۳۰۰ مدل ۶۶ نمره شده شهرستان بسیار تمیز ۸تا ۱۲ صبح ۸۴۴۸۱۱ آ ـ ۱۷۰۱

فولکس‌واگن اس پی ۲ طرح پورشه مدل ۱۹۷۵ رنك قهوه‌ای متالیك با رادیو پخش گمرك‌شده بدون شماره بفروش یا با اتومبیل امریکائی معاوضه‌میشود ۸۲۹۰۶۱ داخلی ۳۵۵ از ۸ صبح تا ۴ بعدازظهر

فولکس‌۱۳۰۰ مدل ۷۳ بارادیو پخش مقطوع ۳۸۵ هزار ریال تلفن ۵۲۳۸۲۰ و ۹۲۷۹۱۶ آ ـ ۱۷۶۰

آاودی

آاودی‌ال‌رنگ مسی متالیك ۷۸ نمره ترانزیت ۵۲ هزار تومان ۸۵۱۶۰۴ آ ـ ۱۷۸۰

پژو

پژو ۵۰۴ جی ال مدل ۷۰ فروشی تلفن ۹۷۶۹۹۵ آ ـ ۱۷۵۸

پژو یتمی ۷۲ سقف کشوئی رادیو پخش هینگر عقب در وضعیت خوب بعلت مسافرت فوری فروشی ۸۹۰۹۶۱ ۱ـ۲ آ ـ ۱۸۰۸

پژو ۵۰۴ ال مدل ۷۷ با رادیو ضبط استریو سبز متالیك آدرس خیابان میرداماد میدان محسنی خیابان جلفا روبروی مدرسه امریکائیها انتهای‌کوچه فاخته غربی کوچه ستاره پلاك ۵ ۱ـ۲ آ ـ ۱۹۲۰

پژو ۵۰۴ مدل ۷۲ جـی ال طلایی متالیك سقف کشویی، گرمکن‌شیشه عقب‌دنده گیربکسی بقیمت ۴۷۰۰۰ تومان فروشی ۳۹۱۱۵۳

پژو ۴۰۴ مدل ۶۵ بسیار تمیز نقد و اقساط ازساعت ۸الی۲ بعد ازظهر ۷۳۴۳۳۴ آ ـ ۱۸۵۱

بعلت مسافرت
یکدستگاه ماشین سواری پژو ۵۰۴ مدل ۷۴ جی ال سرمه‌ای رنگ بدون عیب فروشی ۶۶۶۴۹۲

۳۷۵۰۰ تومان پژو کوپه ۵۰۴ مدل ۷۴ تلفن ۸۲۹۳۷۶

پژو ۵۰۴جی‌ال ۷۴سبز متالیك در موقعیت عالی فروشی صبح ها ۸۹۶۶۸۲ ۱ـ۲ آ ـ ۱۷۰۹

پژو ۵۰۴ ال ۷۷ سفید فروشی تلفن ۹۴۲۵۷۰ از ۶ ببعد آ ـ ۱۷۵۰

پژو ۵۰۴ ال ۷۷ رنك زرد قناری ترانزیت ۸۵۴۳۳۱

پژو استیشن ۳۰۴ مدل ۶۸سه ردیفه بیمه و مالیات جدیدا پرداخته شده با قیمت مناسب تلفن ۸ـ۸۵۹۱۹۵

پژو ۵۰۴ جی ال مدل آخر ۱۹۷۴ با ۴۶ هزار کیلو متر کارکرد به علت مسافرت بدون و اسطه به فروش میرسد تلفن از ۴ ببعد ۸۹۷۶۰۲ صبحها ۹۴۳۰۸۷ آ ـ ۱۷۴۸

فیات

فیات ۱۲۸ مدل ۷۳ تمیز ۹۷۷۶۴۲

فیات ۱۳۱ ـ ۱۶۰۰ نقره‌ای متالیك شیشه رنگی گمرك نشده مدل ۷۷ قیمت نقدی ۲۹هزار تومان ۲۳۷۰۷۲

فیات ۱۳۱ مدل ۷۷ نقره‌ای ۳۹۰۰ کیلومتر‌با رادیو پخش نقد ومقطوع ۷۰۰۰۰ تومان ۲۳۳۵۸۲

فیات۱۲۴ـ ۱۸۰۰ـ ۷۴سفارش آمریکا تلفن ۹۷۰۳۹۷ آ ـ ۱۷۰۸

فیات ۱۲۴ اسپرت مدل ۷۳با رینگ مخصوص شیشه رنگی ۸۳۳۱۰۸ آ ـ ۱۹۴۱

فیات ۱۲۵ بی مدل آخر ۷۵ وضعیت عالی با رادیو پخش استریو ودو حلقه یخ شکن نو باوسائل اضافی رنگ‌آبی ۳۵۰۰ تومان ۸۳۹۳۲۷ ـ ۸۳۹۳۲۶ آ ـ ۱۹۳۸

فیات‌ایکس۱۹ مدل ۷۵ اسپرت دو نفره بعلت مسافرت فورا فروشی تلفن ۶۲۶۵۲۲ و ۶۸۵۶۰۴ آ ـ ۱۷۱۸

فیات ۸۵۰ مدل ۷۱ با رادیو تمیز ۱۸ هزار تومان ۸۹۷۳۰۰ آ ـ ۱۸۴۶

تویوتا

اکازیون
تویوتا سلیکا رنگ آجری مدل ۷۶ـ ۱۸ هزار کیلو متر کارکرد با کولر و پخش‌صوت ورینگو لاستیک یخ شکن نو بعلت مسافرت بفروش می رسد تلفن ۸۹۲۸۳۵ و ۸۹۲۶۷۴بین ساعت۷صبح الی ۴ بعدازظهر ۱ـ۵ آ ـ ۱۳۱۴

حواله دانشجوئی اتومبیل به فروش میرسد تلفن ۹۲۰۳۱۴ آ ـ ۱۸۵۳

فورد

فورد موستانگ مدل ۶۵ شش سیلندر تمیز فروشی۸۵۵۲۸۷ آ ـ ۱۷۰۶

فوردموستانگ ۷۶ـ ۴ سیلندر فرمان هیدولیک برای فروش یامعاوضه صبح ۸ الی ۱۷ تلفن ۳۱۰۶۰۸ عصر ها ۶۵۴۷۶۳

فورد تانوس جی ایکس ال مدل ۷۱ با وسائل اضافه فروشی تلفن ۸۴۱۶۶۸ ۱ـ۲ آ ـ ۱۹۰۰

اتومبیل تریومف اسپیت فایر مدل ۷۳ سرمه‌ای با وضعیت خوب ۲۴ هزار کیلومتر کاربا سقف اضافی پنج تا هشت بعد ازظهرتلفن۸۵۰۳۳۱و ۸۵۰۱۴۸ ۱ـ۲ آ ـ ۴۰۳۱

ایمپالا ۷۲ بهتر از ۷۷ ترمز دوبل‌قدرتی شیشه ضد آفتاب آنتن داخل شیشه ارکاندیشن ـ سقف چرمی ـ ۸ سیلندر موتور کوچک تلفن ۷۸۴۱۹۴ آ ـ ۱۹۵۸

آریا مدل ۴۷ بسیارمرتب بفروش میرسد۶۸۷۹۵۰

جگوار ۴ر۲ لیتر اتوماتیک کولردار با رادیو پخش استریو رنگ سربی مدل ۷۲ مقطوع ۶۹ هزار تومان‌خیابان ملاصدرا شماره ۱۳۰ از ۹ صبح تا ۸ شب ۶۸۴۱۸۲ آ ـ ۱۷۱۶

مینی ماینر

مینی‌ماینر۷۱ بسیار تمیزمقطوع ۳۰ هزار تومان تلفن ۲۳۵۵۷۷ آ ـ ۱۸۰۲

مینی‌ماینر جی‌تی ۱۲۷۵ مدل ۷۶ رنك بدنه قرمز سقف سفید کارکرد ۳۱ هزار کیلومتر قیمت ۴۲۰۰۰ تومان۶۳۲۰۸۳

مینی‌ماینر ۷۱ بسیارتمیزمقطوع ۳۰ هزار تومان تلفن ۲۳۵۵۸۷ آ ـ ۱۸۶۵

مینی ۷۱ بسیار تمیز رادیوپخش رینك‌اسپرت ۲۳۵۵۸۷

بیوك

بیوك ایران فول ۲ـب نقره‌ای متالیك نمره نشده ۱۱۵ هزار تومان تلفن ۹۵۱۸۱۹ بین‌ساعت ۱۰ الی ۱۶ آ ـ ۱۸۶۷

اپل

اپل کادت ۶۶ بسیار تمیز۱۴ هزار تومان مقطوع تلفن ۲۳۶۹۴۵ آ ـ ۱۷۴۵

کادیلاك

۶۵ بسیار عالی تلفن ۹۷۱۹۵۷ آ ـ ۱۷۴۷

رنو

رنو صفر کیلو متر بفروش‌می رسد ۷۹۶۷۶۷ آ ـ ۱۲۸۲

رنو دو در مدل ۳۶ تلفن ۹۳۱۷۶۶

دوج

گالانت ۷۷ زردرنك با پخش بدون واسطه تلفن ۷ـ۶۸۱۳۱۵ از ۸ صبح الی ۴ بعدازظهر

گالانت ۷۷ باکولر رادیو ضبط ۶۲۱۳۰۸ آ ـ ۱۲۲۹

گالانت مدل۷۷ بدون گمرکبه فروش میرسد تلفن ۶۳۲۷۳۳ آ ـ ۱۸۴۷

جیپ

لندرور نو فروشی ۸۲ هزار تومان بعد ازظهر ها تلفن ۹۷۵۲۲۳ آ ـ ۱۸۶۴

لندرور مدل ۶۸ فروشی ۹۴۱۷۹۶ آ ـ ۱۹۴۲

یکدستگاه‌لندرور شاسی بلند و ۵ دستگاه جیپ وانت فروشی ۸ صبح تا ۴ بعدازظهر ۷۳۳۹۶۵ و ۸۳۲۰۴۱

نیسان ۲۰۰۰ مدل ۷۲ بقیمت ۳۱ هزار تومان بدون واسطه بفروش‌می رسد تلفن ۳۵۹۸۲۹ و ۳۵۶۷۷۷

فروشگاههای اتومبیل

پیکان نقد و اقساط‌باوام بانکی تلفن ۹۳۵۰۵۶

فیات ۱۳۱ و ۱۳۲
باشرایط سهل آماده تحویل تلفن ۷۶۱۱۹۶ و ۷۶۵۵۵۴و ۷۶۸۲۲۶

انواع پیکان ۳۶ با وام بانکی وباقساط شرکت گزینش ۹۲۷۴۸۴ـ۹۶۰۱۰۲

انواع لندرور دست دوم نقد و اقساط ۷۹۲۷۲۹

نمایشگاه صبا(کاظمی)
نماینده‌انحصاری
فولکس پاسات ،آاودی، گلف وانواع‌وانت نقد و اقساط با وام بانکی ۷۵۱۰۲۹ ـ ۷۵۳۷۷۴

نمایندگی فروش‌فولکس واگن و آ. او. دی
نقد و اقساط
تلفن ۹۳۷۱۴۸

ژیان و مینی بوس با اقساط وام بانکی ـ رنو چهار درب تلفن ۷۵۰۴۵۱ و ۷۵۱۸۳۰

دولوکس جوانان‌کار استیشن باوامبانکی ۳۰ ماهه ۷۵۰۴۵۱ و ۷۵۱۸۳۰

نیسان
وانت‌نیسان ۲۰۰۰ خارجی با قیمت استثنائی نقد و اقساط آماده ۷۳۸۰۷۸

بنز کمپرسی
ویک دستگاه لودربا قیمت مناسب نقد و اقساط ۷۳۸۰۷۸

خرید و فروش پیکان حاج‌مظفر‌هاتفی۵۲۴۰۷۸

فیات ۱۳۱ و ۱۳۲ پیش‌قسط ۱۰۴۰۰ تومان تلفن۸۵۴۱۷۸

فیات ۱۳۱ و ۱۳۲شرایط سهل با گارانتی لوازم یدکی تلفن ۸۴۴۹۴۴ آ ـ ۱۷۰۰

نمایندگی شماره۲
تویوتا
سواری‌وانت‌آماده‌تحویل با بهره بانکی ۷۵۹۴۷۰

تویوتاکرونا
۷۸ نماینده‌فروش احتشامی تلفن۷۶۳۴۳۹

تویوتا ۷۸
کارینا و کرونا نقد و اقساط با وام بانکی ۶۶۵۷۵۶

گالانت
نقدو اقساطموجود است ۳۱۲۳۱۵ و ۳۱۱۰۶۸

گالانت
دوج لانسر
بقیمت کمپانی با وام بانکی ۳۰ ماهه تلفن ۶۶۵۷۵۶

دوج گالانت
دوج‌لانسر
نقد و اقساط با بهره بانکی نمایشگاه اتومبیل پرویز کورش‌کبیر نبش شهناز ۵ ۷۵۳۹۵۸ و ۷۵۵۰۸۴

داتسون
تحویل فوری شاه‌عباس ۸۲۷۵۸۱

داتسون
نقد و اقساط
خیابان جیحون تلفن ۹۵۰۸۷۹

داتسون
نقد و اقساط
خیابان پهلوی ایستگاه محمودیه پاك پیکر تلفن ۹و ۸و ۲۹۱۹۰۱

داتسون
مشمول تخفیف در۴مدل
بزرگراه تهران ویلا ۹۷۴۴۵۳

داتسون
نقد و اقساط
بر ۵ مدل نیروی هوائی تلفنهای ۷۹۴۴۲۸ و ۷۹۲۸۴۳

گلپایگانی
مرکز خرید و فروش اتوبوس و مینی بوس
سیمتری سه‌راه‌مختاری
۵۲۷۹۰۰
۵۳۶۳۰۱
۵۲۳۱۲۵
۵۳۹۳۲۰

خرید اتومبیل

هر نوع‌اتومبیل تصادفی و چپ شده خریداریم تلفن ۹۵۶۹۲۷ و ۹۵۸۲۱۷

نمایشگاه اتومبیل بیرجندی داتسون‌دست دوم راخریداریم تلفن ۹۵۰۸۷۵ و ۹۵۰۸۷۹

خریداریم آریا اتوماتیک مدل ۵۱ و ۵۲ از ساعت ۸ تا۳بعد از ظهر با ۷۶۸۱۵۶ تماس بگیرید.

برای اتومبیل شما

خیمه ساحل
سازنده‌انواع چادر خارجی و ایرانی سپه نرسیده به میدان باغشاه فروشگاه خیمه ساحل ۶۶۴۳۴۳

تعمیرگاه مجهز
مرسدس بنز مهرسا
بمدیریت : کاظم سازش و داود صدیقی
آمادگی‌خود را جهت هرنوع تعمیرات باطلاع دارندگان مرسدس بنز میرساند. میدان دوم‌آریا شهر جاده باغ فیض مقابل آریاشهر شمالی تلفن ۹۴۱۹۱۸

کرایه اتومبیل

تکنو ترافیك تاکسی
سرویس شبانه‌روزی ۲۳۳۰۴۷ ـ ۲۳۵۷۸۰

اتوتهران اتوبوس مینی‌بوس جهت سرویس کارخانجات و غیره تلفن ۵۱ـ۳۵۹۴۵۰

اتومبیل کرایه پیمان لوکس ۲۴ ساعته در اختیارشماست۳۴۰۱۱۱

سوپر تاکسی‌سرویس سواری ومینی‌بوس کرایه تلفن ۲۶۷۲۷۴

خاور تاکسی تخت طاووس ۲۴ ساعته ۸۴۹۳۲۵

جیپ و لندرور تلفن۵۳۹۸۲۹

پیکان‌کرایه‌بدون راننده‌موجود است تلفن ۵۴۱۴۲۵

کوروش تاکسی
سرویس شبانه‌روزی ۷۳۲۵۳۰ و ۷۳۴۴۳۱ نارمک

ام.آ.اس M.A.S
قابل توجه کارخانجات و آژانسهای توریستی اتوبوس ومینی‌بوس های لوکس جهت داخل و خارج شهر تلفن ۹۷۰۸۱۴ و ۹۷۸۸۹۵

سرسبز تاکسی
انواع اتومبیل با راننده بدون راننده تلفن ۷۹۰۴۰۶

کمپرسی آماده کار در تهران و شهرستان ۳۱۴۴۸۰

مورد نیاز کرایه

به تعدادی اتومبیل پیکان با راننده‌جهت کار در آژانس‌تمام وقت نیازمندیم ۳۴۰۱۱۱

یکصد دستگاه اتومبیل با راننده مورد نیازاست تلفن ۷۹۰۴۰۶

بارکش شهری
توکل بار
بارکش‌شهروحومه
۵۲۲۲۲۲
۵۲۲۲۲۳

فرد بار
حمل بارواثاثیه‌منزل
باسته‌بندی درشهروشهرستان
۵۴۵۵۵۵
۵۴۵۵۵۶
۵۴۵۵۵۷

شوش بار
مؤسسه حمل ونقل شهروشهرستان
۳۶۱۱۱۱
۳۶۱۱۱۲
۳۶۱۱۱۳
۳۶۱۱۱۴

جرثقیل جاسب
۵۲۵۷۶۳ـ۵۲۷۸۱۸

جرثقیل کرایه

جرثقیل بلوار
۳۴۶۱۱۱-۳۴۲۵۶۳

جرثقیل وتریلی شبانه‌روزی ناصر
از ۳تن تا ۲۵ تن تمام شبانه‌روز آماده بکار میباشد
۹۷۱۳۴۹-۹۷۹۴۰۲

ماشین آلات

دستگاههای‌تولید نایلون‌نایلکس وسلفون وبرش اتوماتیک فوری خریداریم تلفن ۵۲۵۴۰۵ ۱ـ۴ آ ـ ۱۹۹۳

یکدستگاه‌گریدر ۱۴ـ‌ای کاترپیلار فروشی ۳۱۹۱۲۵

توجه : توجه
نصب و سرویس و نگهداری ماشین آلات صنعتی و خشکشوئی تلفن ۸۳۸۰۰۸

آنتن تلویزیون

نصب [illegible] رنگی
۲۷۶۱۰۶

تعمیر تلویزیون

تعمیرگاه مجاز تلویزیون
شاوب‌لورنس، بلر، آر.تی.ای نصب انواع آنتن ۳۳۸۱۱۳

تعمیر انواع تلویزیون ووسائل الکترونیکی درمحل تحت نظر مهندس الکترونیک ۶۳۱۱۲۰

شرکت
تلسانـد الکتریک
نصب سکام وتعمیر تلویزیونهای
نصب رنگی آنتن
گروندیک
فیلیپس شاوب‌لورنس
تلفن: ۸۲۲۸۷۹

تعمیر تلویزیون
بلر
آر.تی.آی
فیلیپس
گروندیک
شاوب‌لورنس
۸۲۷۴۷۰

تزئینات و دکوراسیون

پارکت
مرکز نصب و تعمیر ۸۵۳۶۰۴

تعمیر کرکره فوری ۷۳۸۲۲۲

پرده کرکره
امروز سفارش دهید دو روز بعد تحویل بگیرید تلفن۵۹۲۲۰۷

تزئین فوری
کاغذ دیواری پرده‌کرکره کفپوش موکت پرسیانا ۵۳۱۷۸۸

اوین
وارد کننده و مرکز پخش فرش ماشینی
خارجی وایرانی واجناس تزئینی
انتهای فرح شمالی نبش میدان پالیزی مغازه اوین
۲۳۱۰۶۰ و ۲۳۲۳۵۸

انواع کاغذ دیواری، پرده کرکره ، موکت را در اسرع وقت‌نقد واقساط طولانی‌از شرکت کالیران بخواهید. تلفن۳۱۰۷۷۲ سفارش تلفنی پذیرفته میشود .

خدمات تزئینی قزلباش
نصب فوری کاغذ دیواری‌ـ موکت‌ـ کفپوش ـ اکوستیک ۳۱۸۰۷۳ آ ـ ۱۹۰۱

برای ساختمان شما

پاکتان
انجام کلیه خدمات ساختمان ۸۲۴۵۸۱

تولید و نصب سنگهای ساختمان و تعمیر ساختمان در اسرع وقت تلفن ۹۵۸۴۶۹

کاشیهای ایتالیائی ۲۰×۲۰ رنگی متری ۱۵۰ تومان وارد شد تلفن ۵۲۰۶۵۱و ۵۲۶۳۳۷ و ۲۲۱۲۶۹

رول پلاك سنك تلفن ۶۴۶۱۳۶

گروه
فنی نوظهور
جلوگیری چکه سقف با پشم و شیشه ۷۵۴۳۰۳ و ۸۴۸۹۷۹

محیطی آرام برای تمام خانواده ها موزه مهمانسرای (آب انبار) همه روزه ۸صبح الی ۱۲ شب ظهرها و شب ها با غذا های ایرانی همراه با نمایش سیاه‌بازی و دیگر برنامه های سنتی آماده پذیرائی میباشد تلفن‌رزرو ۵۳۵۹۶۴ ـ ۵۲۵۸۴۸

نقاشی
ساختمان خیلی فوری ۸۵۷۵۴۹

آجر سفید
۵ره و ۳ و ۴ سانتی‌و سفال بلوك ـ فشاری‌و کلیه مصالح ساختمانی تحویل فوری۲۳۹۱۴۴و ۲۳۵۷۳۳

برای ساختمان شما انجام هرگونه اسفالت پذیرفته میشود ۸۵۳۸۰۷ آ ـ ۱۳۰۳

تغییر و نوسازی‌ونقاشی ساختمان فوری۸۹۹۰۴۱ و ۸۹۹۹۵۸

سیمان
وارداتی بقیمت مناسب۷۶۶۱۳۹

ایزولاسیون پشت بام با ایزوگام ۶۳۶۰۱۴
یوسف‌آباد محمدرضاشاه شماره ۹۳۰ شرکت ساختمانی بام پاد (اتل پروکلیت) شعبه ایران ایزول

قیروگونی و اسفالت
باتضمین ۷۲۸۴۵۵ـ ۷۲۰۱۰۸

آسفالت ورولپلاك
کلی وجزئی فوری ۹۳۰۰۴۷

تعمیر اف‌اف و برق منازل ۷۹۳۴۵۶

مقاطعه کاری
ساختمان
از تهیه جواز ، نقشه و تامین مصالح تا تحوین ساختمان
۷۵۳۳۹۰

نقاشی ساختمان فوری۷۹۵۰۶۷

نقاشی ساختمان۹۵۵۶۲۳

فروش و نصب داربست ۸۵۶۲۵۴

نقاشی ساختمان فوری تلفن ۵۶۴۰۶۶ علی اصغرقاسمی

داربست پلیت
نصب فوری داربست فلزی‌تلفن ۷۳۶۰۱۹

رول‌پلاك‌نصب برای‌سنك ۹۵۵۶۲۳

آسفالت
۶۸۲۱۴۱

پیمانکاری برادران تیموری
مجهز به انواع غلطك ولودر و گریدر وویبره و غیره برای خاك برداری وراهسازی با نازلترین قیمت آماده میباشد تا در اسرع وقت کلیه امور راه سازی و خاکبرداری را انجام دهد تلفن ۹۶۱۸۶۹

داربست فلزی
ایرانشهر
تلفن ۸۲۶۳۴۸

تعمیرات ساختمان ۹۵۵۶۲۳

رابیتز
فروش‌ونصب‌سقفهای کاذب
۷۶۱۲۸۰
۷۶۱۲۸۱

نیازمندیهای اطلاعات

تلفنهای: ۳۰۳۷۰۲-۳۱۱۲۱۹-۳۱۱۲۲۵-۳۱۱۲۲۴

نیازمندیهای اطلاعات تلفنی پذیرفته میشود

توجه ـ توجه

کاشی ساده ۱۵ × ۱۵ و گلدار ـ سرامیك و سرویس بهداشتی در انواع طرحها و نقش های زیبا و رویائی

ازایتالیاوانگلستان

وارد شد : کاشی ساده از متری

۵۷۰ ریال ببالا

کلی و جزئی تلفن ۶۵۵۳۹۰

مژده به عروس و داماد های

فتوجواد

اگر شما در سالهای ۱۳۴۱ تا ۱۳۵۳ ازدواج نموده‌اید میتوانید از تاریخ ۵ آذرتا ۲۰ آذرآلبوم نمونه‌و نگاتیوهای مربوطه‌رامجانا دریافت‌نمائید. خیابان کریمخان‌زند ـ چهارراه ویلا استودیوجواد تلفن ۸۹۷۴۷۴

انجام کارهای مالی ، حسابداری

شامل طراحی، روش‌ها، فرمها، دفاتروتنظیم دفاتر قانونی ، حسابرسی‌داخلی‌وتنظیم‌اظهارنامه وامور مالیاتی‌و تربیت کادردرمحل تلفن ۲۳۵۱۸۷ ساعت ۸ تا ۱ و ۵ر۴ تا ۵ر۷

آسفالت کاری
۷۶۹۵۲۶

پیچ‌ورولپلاک سنك
۲۷۶۸۶۱

آسفالت‌کاری تلفن
۸۵۳۳۶۵

آسفالت
قیرگونی‌ومحوطه
۷۹۳۴۵۶

آسفالت‌کاری کلی یا جزیی ۹۵۵۶۲۳

خاکبرداری ، آسفالت و انجام کلیه کار های ساختمانی تلفن
۶۴۲۸۹۸

آسفالت
و قیرگونی پشت‌بام ۵۲۲۱۰۱

نقاشی ساختمان‌همه‌رقم فوری تلفن ۷۳۲۱۵۹

نقاشی ساختمان
در هر نقطه کشور ـ انواع پولیستر لاك‌الکل و رنك فوری ۷۶۴۵۳۷

تولید و نصب سنگهای ساختمان و تعمیر ساختمان‌در اسرع وقت
۹۵۸۴۶۹

شرکت نارمکان تهران
نصب داربست فلزی با مسئولیت محدود
۷۳۰۳۶۲

شن و ماسه
۶۸۲۶۸۷ ـ ۶۸۲۱۴۱

شستشوی مبل وفرش

کلین سرویس ایران‌نایس
خشکشوئی موکت،فرش پرده ، مبلمان ، تشك اتومبیل پارکت در محل
۲۲۷۲۸۵

قالیشوئی‌طهران‌روحانی
با ۲۰ سال سابقه درخشان
۵۳۴۰۷۷

قالیشوئی تربت ?وغلی شستشو با اصول‌مذهبی
۹۲۶۱۸۹

شرکت فورهاش
نظافت کلی ساختمان و خشکشوئی‌مبل موکت فرش و پرده ۷۵۶۵۵۸

لیدرهوم آمریکا
خشکشوئی مبلمان فرش پارکت موکت نظافت کلی ساختمان مطمئن‌تر وارزانتر ۸۵۶۵۳۰ ـ ۸۵۳۷۸۰

قالیشوئی‌وطن
با۲۰سال‌سابقه‌درخشان‌آماده شستن فرش بادستگاه های اتوماتیک تلفن :
۵۵۱۶۷۰

دوراکلین
سرویس آمریکا
تلفن های رزرو وقت ۸۴۸۳۹۵ و ۸۴۸۳۹۶ و ۸۴۵۶۸۳

قالیشوئی بیوك
بسرپرستی داریوش
رفوگری‌و رنگ برداری‌پذیرفته می شود تلفن ۵۵۱۳۶۰ و ۹۷۷۱۱۸

کارخانه قالیشوئی زمرد
۹۲۱۷۷۴

آمریکن کلینرهوم سرویس
خشکشوئی مبل، فرش،موکت، پرده داخل اتومبیل در محل واکس پارکت، موزائیك و مکالئوم ۷۶۹۹۰۳ و ۷۵۳۸۷۳ و ۷۵۳۸۸۵

کلین سرویس پاکزا
خشکشوئی فرش مبل . موکت وکلیه کفپوش ها با اخرین تکنیك تمیز تر و ارزانتر تلفن ۸۵۳۹۹۰

رفوگری‌فرش پذیرفته میشود ۷۶۸۵۹۵

تعمیروسرویس‌شوفاژ

سرویس و نگهداری شوفاژ ۲۷۶۸۶۱

سرویس و تعمیر شوفاژ ۶۸۲۷۱۹

شرکت تاسیساتی ایران دارسل
نصب و سرویس و نگهداری شوفاژوتهویه مطبوع ۸۳۸۹۶۸

شرکت مهندسی حریف
طرح تهیه‌و نصب‌شوفاژ تهویه ، برق ، گاز و تعمیرات
شبانه روزی
تلفن های ۸۴۱۸۸۴ و ۸۵۵۷۵۲

آتی پی
طرح و اجراء فوری برق ـ شوفاژ
۸۹۴۱۵۱

شوفاژآلمان
سرویس و نگهداری
۹۳۳۹۰۱

نصب شوفاژ با بهترین لوازم باقساط یکساله
شرکت الکترو ساختمان
۸۴۹۵۷۴
آـ۱۳۱۶

سرویس و نگهداری شوفاژ ۷۵۵۶۱۴

نصب شوفاژ و تهویه مطبوع وآب رسانی شرکت مکرول ۸۲۲۷۸۸
آـ۱۷۲۷

نصب شوفاژ
۳۱۷۶۰۴ و ۷۹۹۸۱۳

توجه : توجه
نصب و سرویس و نگهداری شوفاژو تهویه فوری
تلفن ۸۳۸۰۰۸

تعمیر سرویس نگهداری تاسیسات شوفاژ تهویه ادارات‌بیمارستان‌منازل
۶۶۲۹۶۱

شوفاژتهویه
سرویس، تعمیر، گارانتی
۳۰۰ تومان
۶۲۷۷۸۱

شرکت ایران تاسو
سرویس نصب شوفاژ تهویه نقد و اقساط فوری
۷۵۱۶۵۱ و ۷۵۴۴۵۰

نصب سرویس و نگهداری شوفاژ ۳۰۵۴۱۶

سرویس‌شوفاژونگهداری ۷۵۵۶۱۴

سرویس و نگهداری شوفاژ ۶۵۹۱۴۹

سرویس و نگهداری شوفاژ ۵۳۱۹۶۲

تعمیروسرویس‌یخچال

تعمیر گاه یخچال‌فریجیدر
اثاث یدکی موجود ۸۴۸۷۵۶

تعمیریخچال‌فریزر
سیدحسین ۲۴۲۴۳۸

تعمیرسرویس
نصب لباسشوئی وظرف شوئی ۵۳۱۹۶۲

تعمیر مجاز لباسشوئی
۲۷۶۸۶۱

تعمیرلباسشوئی‌آبگرمکن بخاری فوری ۹۷۰۳۰۳

موسسه فنی ۱۱۲
سرویس فوری بخاری‌و آبگرمکن نفتی و گازی
۹۶۴۱۹۱

سرویس بخاری‌آبگرمکن
۷۶۵۲۴۴

تعمیر لباسشوئی ۷۶۴۰۳۰
آـ۱۸۲

تعمیر آبگرمکن و بخاری‌فوری
۷۶۴۰۳۰
آـ۱۸۲۱

لوله‌کشی گاز

پخش نفت گاز فوری
پیمانکاری اسماعیل اسکندری تلفن ۲۲۶۹۵۳

شرکت مهندسی رئومور
برق، گاز نصب و نگهداری شوفاژ
۹۲۴۷۱۱
۱ـ۱۰ آـ۱۳۶۹

گاز،شوفاژ
بدون کنده کاری منازل‌قدیمی‌و نوساز
۶۶۲۹۶۱

ایران‌گاز
پخش‌گاز ۸۹۱۲۵۲-۰۹ / ۷۹۲۱۹۱-۹۷
قبول سفارشات همه روزه از ساعت ۷ صبح الی ۹ شب
تلفن شکایات ـ ۸۹۲۱۹۰
سرویس و تعمیرات اجاق ـ آبگرمکن وتاسیسات
تلفن ۸۲۷۱۶۱ / ۸۲۷۱۶۴ / ۸۲۷۱۶۵
از ساعت ۷ صبح الی ۸ شب نمایشگاه محصولات شاهرضا میدان فردوسی

تکنوتبدیلیران
«بامسئولیت محدود»
لوله‌کشی گاز ، شوفاژو سرویس سالیانه
تلفن ۸۹۷۳۹۳

لوله‌کشی گاز طبق استانداردو تائیدشرکت ملی گاز شرکت‌رفیکان
۲۲۹۸۵۶

شرکت ایران‌مانوهیت
لوله‌کشی گاز
باتائید شرکت ملی گاز
شوفاژ ، تهویه ـ سریع ارزان
۸۹۰۱۵۸
۸۹۷۱۹۵

لوله‌کشی گاز منازل
باتایید شرکت ملی گاز
تلفن ۸۹۵۵۰۹

لوله‌بازکنی

لوله‌بازکنی فوری سعدی
۳۵۵۴۷۳

لوله بازکنی وتشخیص
۳۴۱۶۳۸

لوله بازکنی و تخلیه چاه
تلفن ۳۶۰۶۹۶

تشخیص ترکیدگی
لوله با دستگاه الکترونیکی و لوله بازکنی و لوله‌کشی تلفن ۶۵۹۰۴۷ و ۹۲۰۱۷۵

لوله بازکنی فقط ارزان
فوری یکساعته ۷۶۵۲۴۴

لوله‌بازکنی فوری
۲۲۷۱۴۴

لوله‌بازکنی
تلفن ۷۹۱۵۸۰

تشخیص ترکیدی لوله
۳۰۵۴۱۶

تشخیص ترکیدگی
لوله بادستگاه الکترونیکی
۲۲۷۱۴۴

خدمات شهری پارس
تشخیص‌ترکیدگی لوله‌بادستگاه الکترونیکی، لوله‌بازکنی فوری
۸۵۱۶۲۹

نشت‌یابی رامنین
تشخیص ترکیدگی با دستگاه الکترونیک و ترمیم بلافاصله تلفن ۶۳۷۱۲۳
۱ـ۱۰ آـ۱۳۳۰

تشخیص ترکیدگی لوله
بادستگاه‌مجهز آمریکائی و ترمیم بلافاصله
۹۳۹۴۲۹

لوله بازکنی فوری
۵۳۱۹۶۲

لوله بازکنی فوری
۵۴۸۹۶۳

لوله‌بازکنی شبانه روزی فوری ۶۳۶۳۷۹

تخلیه‌چاه

تخلیه چاه و لوله‌بازکنی
۵۳۴۴۲۲ ـ ۵۶۲۹۰۴ و ۵۳۸۳۲۷ ـ ۵۳۷۸۱۷
۵۰ تومان

تخلیه‌چاه
۹۲۰۱۷۵ و ۶۵۹۰۴۷

تخلیه هرگونه چاه ولوله بازکنی
تعمیروحفرچاه
۳۰٪ تخفیف ازکلیه شرکتها
ایران تخلیه ۹۳۵۲۸۶

تخلیه‌چاه
با پمپ های مخصوص لجن کش تلفن :
۵۴۹۶۸۳

تخلیه چاه با قیمت مناسب
۵۳۷۸۸۵

تخلیه چاه فوری
۵۴۸۹۶۳

تخلیه هرنوع چاه ولوله بازکنی
جهت‌تهران‌وشهرستانها
شرکت دلیجان ۹۷۵۷۴۲

تخلیه چاه متری ۱۵۰ ریال تلفن ۵۲۱۶۷۶ ـ ۶۴۳۰۲۷ مهتاب

تخلیه چاه فوری
۳۵۴۵۴۴

تخلیه چاه کامل منازل ۴۰۰ تومان ۳۴۱۶۳۸

تخلیهٔ چاه
تخلیه چاه فاضلاب سپتیك تانکها و فورسپتیک با دستگاه موتوری شرکت ایران شوشتر تلفن
۸۲۹۵۵۶-۸۳۰۷۲۲

تخلیه چاه کوروش
۷۹۵۷۹۸

تخلیه چاه کاوه
با پمپهای مخصوص لجن‌کشی
۹۶۲۲۵۳
آـ۱۸۲۲

آگهیهای متفرقه

دفترحوانندگان ۶۵۱۹۲۰

ترجمه رسمی و عادی
روزولت مقابل سینما دیاموند
دارالترجمه پروند
۸۳۳۳۱۹
۱ـ۵ آـ۱۴۴۲

سالن پذیرائی قزل آلا
بلوار الیزابت برای جشنها و عروسیها
تلفن : ۸۹۰۶۷۵

تهران پارتی
هر نوع‌غذا برای‌هرگونه مجالس و موسسه‌تلفن
۳۶۶۵۴۸ـ۹

ترخیص‌و خدمات‌گمرکی
شرکت سان‌چا تلفن
۸۵۷۴۲۹

جلسه فوق‌العاده
از تمام اعضای گروه پزشکی بقراط دعوت مینماید که در تاریخ ۱۷ آذر ماه سال جاری دراطاق پزشکان بیمارستان‌شاه اسماعیل ساعت ۲ بعد ازظهر حضور بهمرسانند . صورت جلسه: ۱ـ رسیدگی به حساب های‌شرکت ۲ ـ تغییر اساسنامه ۳ـ تغییر شرکت به شرکت سهامی ۴ ـ تصمیمات در مورد بیمارستان
مدیر عامل
آـ۱۷۴۲

یک امتیاز دانشجوئی برای وارد کردن ماشین و کلیه وسایل زندگی بفروش میرسد تلفن ۲۷۶۱۴۸
آـ۱۷۶۹

امتیاز دانشجوئی واگذار می شود ۲۷۳۴۳۷ از ۶ تا ۸ ۸۵۸۷۲۰
آـ۱۹۸۲

جهت‌دادن‌آگهی‌مورد نظر قابل‌توجه‌کسانی‌که تلفن خود ندارند با تلفن‌های ۶۳۳۷۰۰ و۷۹۰۴۰۶ تماس بگیرند

خدمات تلکس
از ۸½ صبح تا ۷ بعد ازظهر ۳۱۳۷۶۶ـ ۳۱۲۷۴۶
۱ـ۵ آـ۱۳۸۰

قابل توجه دانشجویان
اخذ پذیرش و ویزا از فیلیپین در کوتاه‌ترین مدت‌و سرپرستی درتمام مراحل در بهترین پانسیون در فیلیپین ۹۲۵۰۷۲ و ۹۳۰۳۵۴

دارالترجمه حسن‌پور
کلیه امور ترجمه و اوراق رسمی و غیر رسمی شما را در اسرع وقت انجام می دهد شاه چهارراه امیر اکرم تلفن ۶۶۶۱۹۳
آـ۱۷۷۷

گمشده

یکفقره چك بشماره ۳۰۴۶۹۸ ۲۳ر۸ر۳۶ از حساب جاری ۲۴۰بانك صادرات شعبه‌قطریه بمبلغ ۱۴۱ هزار ریال مفقود شده از درجه اعتبار ساقط است.
آـ۸۲۱۶

مفقود گردیده
سه برگ چك حامل از حساب جاری‌شماره ۱۰۴۸۰ بانك سپه شعبه نازی آباد (کشتارگاه) که هر یك بمبلغ ۳۷۰۰۰۰ و ۳۲۰۰۰۰و ۲۳۶۰۰۰ و چهار برگ چك از بانك صادرات‌و بازرگانی بشماره چك ۵۹۸۱۵ جاری۱۸۱۲ بمبلغ ۱۶۶۲۷۰ و چکشماره ۲۷۵۳۱۶ بنام آقای ناصر همدانی بمبلغ ۲۶۶۱۰۰ وچك شماره ۶۰۲۸۱ بمبلغ ۱۸۷۹۳۰بنام حاجی علی‌همدانی وچکشماره ۶۴۰۰۵ر۰ جاری ۱۲۹ بنام آقای جلیل نیکخواه بمبلغ ۱۶۸۳۰۰ از جیب‌اینجانب محبوب‌شکرزاده مفقود‌گردیده مراتب‌به بانکهای مزبوراطلاع داده شده از یابنده خواهشمند است‌به آدرس جوادیه دمتری اول کوچه ۸۵ پلاك ۳تحویل و مژدگانی دریافت نماید.
محبوب شکرزاده
آـ۱۷۱۶

پاسپورت کارت اقامت اجازه کاربنام‌آقای‌میشل‌لژه فرانسوی مفقود گردید از یابنده تقاضا میشود با آقای لژه بشماره ۷۶۵۹۴۹ ـ ۷۶۰۴۵۹ تماس گرفته و مژدگانی دریافت‌کند.
آـ۱۸۵۴

آپارتمان‌فروشی

آپارتمان فروشی در شمال شهر ۸۳۵۲۲۲ـ ۸۳۳۴۴۰

آپارتمان فروشی محل کار ۹۳۳۹۷۶

آپارتمان فروشی شمال شهر ۹۲۸۰۸۲

آپارتمان خود را انتخاب کنید ۴۰ درصد آن را بپردازید بخانه جدیدنقل مکان کنید و ۶۰ درصد بقیه‌را به اقساط‌طویل‌ـ المدت با بهره ۱۲درصد بپردازیددفتر ساختمانی فردوس تلفن ۳۴۳۶۹۶

۱۲ واحد آپارتمان مسکونی یك اطاق خوابه کلا یکجا و تك تك بر خیابان میرداماد بقیمت مناسب‌به فروش میرسد ۲۲۱۲۸۵

اکازیون فروشی
۲ اطاق خوابه شخصی ساز ۱۲۰ متر زیر بنای مفید با فن‌کوئل و انباری مناسب برای سکونت و دفتر کار در وزراء مروشی ۶۲۳۵۱۱ و ۶۲۴۶۱۳
۱ـ۱۲ آـ۱۸۳۵

اکازیون
آیزنهاور خوش شمالی مقابل بانك صادرات یك دستگاه آپارتمان ۱۲اطاق خوابه با فیش تلفن شوفاژ روشن پارکینك‌و انباری به مساحت ۱۳۰ متر بفروش میرسد از۲ به بعد تلفن ۹۳۵۴۵۲

فروش آپارتمان و مغازه یکباب مغازه ۲۸۰ متری با ملك و ۴ دستگاه آپارتمان ۳ اطاقی مجهز در بهترین منطقه‌رودکی یکجا یا جداگانه بفروش میرسد تلفن ۹۵۹۹۶۹

تخت طاوس ـ جم
آپارتمان های مهندسی ساز شامل ۲ اطاق خواب سالن سرویس با تمام تجهیزات زیر بنا بااحتساب پارکینگ و انبار ۱۱۵ متر مربع بدون واسطه فروشی تلفن عصر ها۸۴۹۹۵۳
۱ـ۳ آـ۱۹۱۱

عباس‌آباد ـ آپادانا
۸دستگاه ۴ اطاقه با شوفاژ کولر آسانسور پارکینگ هر دستگاه ۶۸۰ هزار تومان ۸۳۵۲۲۲ و ۸۳۹۷۴۰
۱ـ۳ آـ۱۹۲۳

آپارتمان فروشی واقع‌در شمال میدان شهیاد اوایل بزرگراه محمدعلی جناح
آپارتمانی‌لوکس۲ اطاق خوابه مساحت مفید ۱۱۴ متر طبقه دوم شوفاژ کولر پارکینگ موکت فیش تلفن پرده کرکره تلفن ۹۲۳۳۰۳ از۴عصرببعد
۱ـ۲ آـ۱۹۲۱

فروش آپارتمان در شمال‌شهر از ۴۵۰ هزار تومان ببالا ۸۵۶۷۸۷

آپارتمان فروشی
۳و ۴ اطاقه نقد و اقساط با بهره بانکی تلفن ۷۹۰۳۵۳
۱ـ۱۰ آـ۱۴۰۷

آپارتمان
۳و ۴ و ۵ اطاقه باقیمت مناسب نقد و اقساط تلفن ۷۹۴۶۵۴

آپارتمان‌از ۳۰۰ هزار تومان ببالا از چهار راه قصر تا شمیرانات تلفن ۲۲۸۹۷۱تفکری

آپاتمان تهران‌پارس نقد و اقساط ۷۸۱۹۱۸

آپارتمان در شهرك غرب یك اطاق خوابه با اقساط بفروش میرسد تلفن ۸۹۸۲۷۲ از ۴الی ۸ بعد ازظهر
آـ۱۹۱۷

آپارتمان فروشی درطبقه چهارم
حدود یکصد متر زیر بنا شامل دواطاق خواب ـ سالن (باکفپوش‌موکت) سرویس و آشپزخانه کامل ـ بالکن ـ تراس ـ پشت بام ـ شوفاژ ـ کولر پارکینك در همکف‌تلفن ۸۳۸۴۰۱ ـ ۲۲۱۵۰۹

آپارتمان مهستان شماره سی۲ فاز اول‌باشرایط خرید بفروش میرسد. تلفن ۶۲۷۷۵۹ و ۹۲۳۹۶۶
۱ـ۳ آـ۱۸۴۳

شهرك اکباتان
آپارتمان سه اطاق‌خوابه دوبلکس با تجهیزات کامل و پارکینك‌فاز دوم به فروش می‌رسد تلفن ۸۲۲۱۸۹ و ۹۵۲۶۹۲

آپارتمان‌فروشی شرق شمیران ۲۸۴۳۸۰

آپارتمان فروشی‌تهران‌ـ پارس با وام بانکی ۲۵۰ هزار تومان پیش قسط به اقساط ۱۵ ساله از یك الی ۵ اطاق تلفن ۷۸۲۰۳۰ و۷۸۰۰۶۱

جردن، گاندی، وزرا
آپارتمان ۲ و ۳ و ۴ اطاق خوابه از ۶۰۰ هزار تومان بیالابفروش میرسد ۲۲۲۴۸۰ و ۲۲۲۴۷۹
۱ـ۱۰ آـ۱۹۳۱

آپارتمان با سرویس کامل ۳۴۷۵۷۵

آپارتمان فروشی
درنارمك۱ و ۲ و۳ و۴اطاق خوابه باسرویس کامل ۷۹۶۰۲۸

امیر آباد شمالی‌آپارتمان ۲ اطاق خوابه لوکس با وسایل کامل بفروش‌می رسد ۶۵۱۶۴۸

آپارتمان مهندسی‌ساز
درجردن بادید عالی بافن‌کوئل ۲ و۳ اطاق خوابه ۱۲۵ و ۲۰۰ متر زیر بنای مفیدتفکیکی گرفته آماده تحویل ۲۲۲۴۷۹ و ۲۲۲۴۸۰

آپارتمان در گاندی
آپارتمان ۲ اطاق خوابه با سرویس کامل فن‌کوئل برای فروش‌آماده تحویل ۲۲۲۴۷۹ و ۲۲۲۴۸۰

آپارتمان فروشی
یك دستگاه آپارتمان‌سه اطاق خوابه لوکس به مساحت ۲۵۰ متر مربع مفید به اضافه‌پارکینك جهت‌دو دستگاه اتومبیل مجهزبه سیستم فن‌کوئل در یك ساختمان فقط با سه واحد مسکونی در حوالی میدان ونك تلفن ۶۸۷۸۹۳ و ۶۵۴۲۹۲

آپارتمان طبقه سوم جنوبی شخصی ساز دارای ۳ اطاق خواب وهال و سالن‌پذیرائی وزیر زمین و پارکینگ مسقف بمساحت‌مفید۱۶۶متر با شوفاژ وکولر وموکت وپرده کرکره واقع در بر ظفر بین جردن‌و شاهراه‌شاهنشاهی شماره ۲۶۶ بفروش میرسد تلفن ۶۸۱۴۲۰
۱ـ۳ آـ۱۷۶۵

عباس آباد آپارتمان ۲ و ۳ اطاق خوابه مهندسی ساز ۶۰۰ و ۶۵۰ هزار تومان ۸۴۴۰۲۳ و ۸۴۵۷۰۱
۱ـ۱۱ آـ۱۸۶۶

آپارتمان فروشی
۲و۳و۴ اطاق خوابه درگاندی وجردن‌از۷۰۰۰۰۰ تا۱۲۰۰۰۰۰ تومان آماده تحویل ۲۲۲۴۷۹ و ۲۲۲۴۸۰
آـ۱۷۳۲

منطقه شمیران
آپارتمان‌دو اطاق خوابه‌لوکس بااطاق مستخدم۱۲متر پارکینگ ۱۵۰متر بنای مفید پارکت‌دیوار های‌چوب‌کاری شده آشپزخانه گازور به علت مسافرت فوراً به فروش‌می رسد. تلفن ۲۴۱۰۴۲
آـ۱۷۳۹

فروش آپارتمان های لوکس
شرکتی آپارتمان های ۲ اطاق خوابه و ۳اطاق خوابه خود رادر بهترین نقطه تهران پارس با کلیه تجهیزات و شوفاژ روشن بفروش میرساند تلفن ۶۸۶۲۶۰ و ۷۸۴۱۸۵
آـ۱۳۱۱

خیلی ارزان فوری
میدان ۲۴ اسفند آپارتمان مسکونی و تجارتی با کلیه تجهیزات قطعی ـ شرطی‌ـ رهنی تلفن ۹۳۴۴۳۶ و ۶۳۷۲۷۵
۱ـ۷ آـ۱۳۰۵

یکدستگاه آپارتمان ۲ اطاق خوابه با سالن و پذیرائی وهال وسرویس کامل و دکوراسیون با زیر زمین و حیاط اختصاصی ۱۵۰ متر کندی ـ پرچم تلفن ۵۴۴۹۷۳ و ۵۴۱۷۳۰

خانه‌فروشی

خانه فروشی شمال شهر ۹۲۸۰۸۲

خانه ویلائی و مستغلات فروشی ۸۳۹۷۴۰ ـ ۸۳۹۰۲۵

اکازیون واقعی
امیر آباد شمالی خانه دو طبقه جنوبی تخلیه‌با دو رشته‌تلفن ۶۵۲۰۴۹
آـ۱۹۵۰

یکباب خانه قدیمی در زمینی‌به مساحت ۲۵۳ متر مربع ۱۱ × ۲۳ دارای اب و برق‌و تلفن واقع در شمال خیابان ابوسعید فواره دوم ازخیابان بقیمت مناسب بدون واسطه بفروش میرسد تلفن ۶۶۰۶۹۱
۱ـ۲ آـ۱۹۰۹

خانه‌ای بمساحت ۱۰۳ مترکاملا تمیز با حمام گرم دو طبقه‌دارای ۴ اطاق و یك زیر زمین بقیمت مناسب بفروش میرسدامامزاده حسن‌اول‌کوچه ساداتجوادی پلاك ۶ تلفن ۵۴۲۲۳۲

خانه ویلائی در وزراء مشرف به پارك زیبا و سرسبز ساعی زمین۶۰۰ متر زیر بنا ۶۲۵متر ۳ طبقه شمالی دوبر روکار تمام سنگ ۷ اطاق خواب‌اطاق نشیمن و ناهار خوری هال سالن پذیرائی و ناهارخوری انباری گلخانه گاراژ شوفاژ تلفن کولر بفروش می‌رسد تلفن ۶۲۰۴۲۲ از ۹ تا ۱۴ و ۷۹۰۱۰۶ از ۱۵ تا۲۱

یکباب خانه ۲ طبقه بمساحت ۷۵ متر دارای ۴ اطاق باآب وبرق وتلفن جاده تهران نو خیابان کهن کوچه معروفی پلاك ۲۳ر۲ فروشی تلفن ۷۳۹۳۸۹

اکازیون
منزلی مدرن جنوبی در خیابان ظفر به مساحت ۵۵۰ متر و ۱۱۰ متر بنای عالی مستغلاتی در ۲ طبقه ونیم پارکینك ، استخر و شوفاژ باقیمت مناسب به فروش‌میرسد تلفن ۲۲۱۲۸۵

خانه فروشی در لندن
خانه‌ای سه طبقه مستقل در لندن‌نزدیك ویکتوریا دارای ۴ اتاق خواب پذیرائی ناهار خوری‌دو حمام شوفاژ برقی آشپزخانه کامل‌پارکینك حیاط با مبلمان عالی ضمنا بطور دربست۷۰۰ هزار تومان نقد باتلفن ۶۳۶۴۵۰ تماس بگیرند

باغ فروشی

یك باغ میوه ۵ ساله ۵۰۰۰ متری محصور در فردیس کرج فروشی یا با یك آپارتمان ۲ اطاق خوابه در شمال شهر معاوضه میشود تلفن۳۰۳۹۱۵ و ۳۱۷۱۴۵
آـ۱۹۱۷

محدوده دریای نوشهر و ویلائی مجهز در باغ ۱۰۰۰ متری ۶۸۰۴۶۷
آـ۱۷۱۸

باغ‌میوه
محصور‌قطعه‌بندی سیب‌گلابی‌ـ گوجه آب هفتگی پانزده هزار متردرشهریار بر جاده مقطوع هفتصد و پنجاه هزار تومان نقد. تلفن ۶۲۳۰۰۳
۱ـ۲ آـ۱۱۹۰۵

ویلافروشی

شرق شمیران ویلا فروشی ۲۸۴۳۸۰
آـ۱۱۲۰

ویلای سه اتاق خوابه مبلدر تهرانپارس مذاکره با تلفن های ۷۸۱۴۶۴ و ۸۹۲۹۷۱
آـ۱۷۶۲

یکدستگاه ویلا نیمه‌تمام جنب پیست اسکی شمشك بفروش میرسد تلفن
۷۳۲۳۵۲

سرقفلی

سرقفلی‌دوباب مغازه درخیابان رضاشاه کبیر کرج واگذار می شوداجاره ماهی ۲۰۰ تومان ۸۳۱۸۵۰ـ ۶۸۵۰۷۸
۱ـ۳ آـ۱۶۱۳

یکباب‌مغازه ۴ دهنه در خیابان دماوند باآب برق تلفن و اجناس لوازم منزل با پروانه یکجاو اگذار میشود ۷۹۰۳۷۱

در سیدخندان
تعدادی مغازه واگذاری نقد و اقساط ۲۳۷۴۷۵
۱ـ۵ آـ۱۷۳۷

یکباب مغازه خواربار فروشی در موقعیت بسیارعالی واگذار میشود نارمك خیابان‌دردشت ایستگاه دفتر فروشگاه‌جوانمرد تلفن ۷۹۶۴۸۷
آـ۱۳۰۱

جاده قدیم شمیران
ایستگاه مینا شهر کادو دوباب مغازه ۱۲ × ۸ آب و برق تلفن دستشوئی بفروش‌میرسد تلفن ۲۳۳۴۸۰
آـ۱۳۰۴

یك‌باب مغازه بمساحت ۲۴ متر و بالکن تمام سقف آب برق و دکور عالی استخر حسن‌آباد ۶۴۶۴۴۴

زمین فروشی

زمینهای صنعتی
و کارخانه از ۱۸۰متربه بالا با جواز ۷۸۰۶۷۰

زمین شرق میدان خراسان شهرك مسعودیه‌ومشیربه متری ۳۰۰ تومان به بالا فروشنده و خریداریم ۳۰۴۹۴۶

زمین شرق میدان خراسان قطعات۱۰۰متر ببالا متری ۳۰۰ و۴۰۰ و ۵۰۰ تومان فروشی تلفن ۳۶۰۲۲۰

زمین جهت مرغداری ۱۱ هزار متربر ۴۵ متری اسفالته‌فروشی تلفن صبحها ۵۶۲۵۸۰ عصرها ۹۵۶۸۳۴

۱۵۰۰ متر زمین واقع‌در تهران دشت کرج دارای آب و برق بعلت‌مسافرت نقدا بفروش می‌رسد تلفن ۵۲۰۲۵۱

فروش‌زمین ساختمانی۹۲۸۰۸۲
۱ـ۱۳ آـ۱۶۲۲

اراضی تهران‌پارس
خارج از محدوده قنات کوثرسازمان‌چای‌حکیمیه جوادیه خریدار و فروشنده‌ایم تلفن های ۷۸۲۰۳۰ و ۷۸۰۰۶۱

زمین و کارخانه صنعتی اجاره‌ـ فروشی۷۹۸۹۰۴

زمین مهرشهر فروشی ۸۳۱۴۰۲ و ۸۲۴۰۱۰

دو قطعه زمین در شمیران داخل و خارج محدوده فروشی ۲۸۴۳۸۰

۲۰۰ هکتار زمین کیلو متر۴۰ قزوین بعد از آبیك با دو حلقه چاه عمیق دارای برق و درختکاری میوه برای استفاده دامداری و کشاورزی وغیرو بفروش میرسد طالبین همه روزه بعد ازظهراز ساعت ۳ الی ۱۰ شب باتلفن ۲۸۶۸۱۶ تماس بگیرند.
۱ـ۴ آـ۱۷۲۰

اجاره‌داده‌میشود

رابینسون معرفی میکند
۱ اطاق خوابه ۳۵۰۰ تومان
۲ اطاق خوابه ۴۵۰۰ تومان
۳ـ اطاق خوابه ۵۵۰۰ تومان
به‌اضافه صدها آپارتمان جهت اجاره در تمام نقاط تهران تلفن ۶۵۵۴۲۶ و ۶۵۵۱۳۷
۱ـ۳ آـ۱۷۷۷

آپارتمانهای ۲ و۳ و ۴ و ۵ اطاق خوابه با اجاره ۴هزار تومان ببالا
تهیه مسکن گلدهاوس
تلفن ۶۵۰۴۱۳ و ۶۵۲۶۳۲

آپارتمان‌و ویلادر شرق‌شمیران اجاره داده میشو د۲۸۴۳۸۰

اجاره‌هر نوع‌ویلاآپارتمان ومحل کار تلفن ۹۳۶۱۸۱

مرکزاجاره
به ایرانی و خارجی آپارتمان ویلا دفترکار و سکونت از ۳۰۰۰ تومان ببالا ۶۵۵۳۹۰
۱ـ۸

خانه دربست ۵اطاقه
در نیاوران باتلفن اجاره داده میشود بعد ازظهر ها تلفن ۸۴۷۹۴۸
۱ـ۲ آـ۱۸۳۲

عباس‌آباداول فرح‌شمالی آپارتمان دو اطاق خو.به با پارکینك و شوفاژ روشن بیواسطه اجاره داده میشود . تلفن ۹۴۳۸۵۹

آپارتمان طبقه دوم ۳ اطاق خوابه برای اجاره سلطنت‌آباد تلفن ۲۴۵۷۷۹

یکباب خانه نوساز در ونك اجاره داده میشود تلفن ۹۲۲۲۱۰

یکدستگاه آپارتمان ۳ اطاق خوابه با سرویس کامل خیابان اردیبهشت چهارراه سزاوار تلفن ۶۶۸۲۱۹ ـ ۹۷۵۱۸۹

طبقه اول ساختمان ۲ طبقه واقع در سه راه ضرابخانه خیابان سلطنت آباد دارای‌یك اطاق خواب ، نشیمن و ناهار خوری وزیر زمین تلفن کولر وحیاط ماشین‌رو اجاره داده میشود تلفن ۲۳۸۷۰۷
۱ـ۳ آـ۱۷۲۰

برای محل کاروسکونت
جهت [illegible] موجود ۸۴۷۹۸۲ و ۸۵۳۷۳۶

شهر مسکن
به ماتلفن کنید مستاجر دلخواهتان‌رادراختیارتان قرار دهیم یك تلفن ضرری ندارد به نفع شماست تلفن ۸۵۷۷۹۸

اجاره یا فروشی
طبقه دوم و سوم آپارتمانی‌دو نبش ۱۸۰ متر زیر بنا سه‌اطاق خواب دو هال و سرویس کامل واقع در تهران پارس‌بعد از فلکه دوم خیابان ۱۸۰تقاطع اول پلاك ۴۰
۱ـ۳ آـ۱۸۳۱

اجاره
نزدیك بازار
یکخانه قدیمی ساز ۵۰۰متری باآب و برق و تلفن جهت استفاده کارگاههای تولیدی ۳۵۳۷۷۱
۱ـ۲ آـ۱۷۲۶

پشت پارك کورش
یکدستگاه آپارتمان دو اطاق خوابمبله ۵۰۰۰ تومان اجاره داده میشود تلفن ۲۳۷۴۷۵
۱ـ۵ آـ۱۷۳۶

پشت پارك کورش
آپارتمان از ۲۲۰۰ تومان الی ۴۲۰۰ تومان آماده اجاره به ایرانی‌و خارجی تلفن۲۳۷۴۷۵
۱ـ۵ آـ۱۷۳۵

اجاره آپارتمان
۳اطاق خواب باسرویس‌کامل کولر شوفاژ تلفن اجاره داده میشود ۲۲۲۴۷۹ و ۲۲۲۴۸۰
آـ۱۷۲۱

طبقه دوم ساختمان سه اطاق خوابه مجهز با تلفن پهلوی ۶۸۰۴۶۷
آـ۱۷۱۹

یکدستگاه ویلا حدود حسینیه ارشاد ـ باکلیه وسایل‌ـ استخرـ کولرـ تلفن‌ـ مستخدم‌ـ شوفاژ دارای ۴ اتاق خواب مبله یا غیر مبله اجاره داده‌می شود ۲۲۸۹۷۱ تفکری
۱ـ۲ آـ۱۷۷۳

ویلاو آپارتمان شمارابه ایرانی وخارجی دراسرع وقتاجاره میدهیم تلفن ۲۳۲۷۸۷

آپارتمان جهت سکونت و دفتر کارموجود است ۸۵۸۹۰۲
آـ۱۳۷۰

ساختمان اکازیون
شامل ۷۰ اطاق فن‌کوئل آسانسور پر ظرفیت برق ۱۵۰ آمپرپارکینگ وسیع و چندین تلفن در حوالی میدان‌آرژانتین با اجاره مناسب ۶۲۳۵۱۱ و ۶۲۵۲۰۱

بورس اجاره شمیران
۲۷۱۱۵۳

آپارتمان رهن و اجاره
۳۴۷۵۷۵

اجاره فوری
چند دستگاه آپارتمان ۲ و ۳ اطاق‌خوابه حوالی عباس آباد وشمال شهر برای سکونت از۵۰۰۰تومان ببالا اجاره تلفن ۸۵۰۴۵۰ و ۸۴۹۶۶۳
آـ۱۳۰۹

نیازمندیهای اطلاعات

تلفنهای: ۳۱۱۲۳۰-۳۱۱۲۲۹

نیازمندیهای اطلاعات تلفنی آگهی میپذیرد

برای خارجیان اجاره آپارتمان زعفرانیه شمیران

آپارتمان دربهترین نقطه زعفرانیه در طبقه دوم دارای ۳ اطاق خواب موکت، پرده ، شوفاژ، کولر مبلغ ۱۰ هزار تومان اجاره تلفن ۹۶۱۵۰۷ از ساعت ۳تا۶ بعد ازظهر آ_۱۷۶۷

منزلی دارای ۳اتاق خواب سالن ناهار خوری ،پذیرائی ، شوفاژ،تلفن‌مستقیم و سرویس کامل ایرانی و فرنگی واقعدر خیابان روزولت کوچه یشمی پلاک ۶۸ طبقه اول اجاره داده میشود تلفن ۸۲۱۵۰۲ _ ۸۵۰۰۳۷ آ_۱۷۰۶

اطاق به خانمی اجاره داده‌میشودتلفن۷۸۴۸۹۸

مورد نیاز اجاره

S.F.A
نخستین مرکز اجاره‌به خارجیان۱۳_ ۶۵۱۲۱۲

طالب یك منزل اجاره در شمیران تلفن ۲۷۱۱۵۳

آپارتمان و ویلانیازمندیم شمال‌شهر ۸۰_۲۲۲۴۷۹

ویلا جهت سکونت تا ۱۸۰۰۰ تومان نیازمندیم ۸۴۸۴۲۴ آ_۱۹۱۵

شهر مسکن
به ما تلفن کنید مسکن اجاره‌ای دلخواهتان رادر اختیارتان قرار دهیم یك تلفن ضرری نداردبنفع شماست‌تلفن ۸۵۷۷۹۸

تعدادی آپارتمان ۳۰۰۰ تومان ببالا نیازمندیم ۶۸۲۲۷۰

برای اجاره بخارجیان
بچند آپارتمان همکف‌با حیاط و استخر و تلفن مستقل در اطراف‌جردن و میردامادبا قیمت‌خیلی خوب نیازمندیم۲۲۸۴۱۲ و ۲۲۳۶۰۹

هرنوع ویلا و همکف‌در شمال‌شهر برای‌سکونت روسای خارجی فوری نیازمندیم۲۲۲۶۳۰ و ۲۲۷۵۱۱

چندین خانواده آمریکائی و آلمانی
بتعدادی اپارتمان و ویلا در شمال‌شهر مخصوصا پهلوی داودیه ، دروس، سلطنت‌آباد باشوفاژ و کولر و تلفن نیاز فوری دارند . تلفن ۶۸۷۸۱۲

تعدادی آپارتمان و ویلا جهت اجاره در شمال شهر نیازمندیم ۸۰_ ۲۲۲۴۷۹

جهت خانواده های فرانسوی آپارتمانهای ۲ و ۳ اطاق خواب در حوالی داودیه _ جردن_ پهلوی_ ونك_ گاندی نیاز فوری داریم ۸۳۰۸۴۱ _ ۸۳۰۸۴۲ آ_۱۶۶۹

مالك محترم: آپارتمان‌و ویلای‌شما را درهر نقطه تهران اجاره میدهیم ۶۵۷۲۹۷

نیاز اجاره
در هر نقطه تهران خانه یا آپارتمان برای اجاره فورا نیازمندیم ۶۵۵۳۹۰ ۱_۸

تعدادی ویلاواپارتمان برای خارجیان شرکت شمال‌شهر احتیاج‌است ۸۵۰۶۳۱

به دو اطاق حدودخیابان های آذربایجان آیزنهاور و رودکی برای سکونت یك خانواده ۲ نفری مورد نیاز است از ۸ر۵ الی ۱ و از ۴ الی ۶ر۵ بعداز ظهر تلفن ۳۲۸۳۸۷

آپارتمان اجاره محل کار ۹۳۳۹۷۶

ویلا و آپارتمان درشمال شهر برای کارمندان عالیرتبه شرکت خارجی فوری نیازمندیم۲۲۲۶۳۰ و ۲۲۷۵۱۱

آپارتمان و ویلا در شرق شمیران جهت اجاره نیازمندیم ۲۸۴۳۸۰ آ_۱۱۲۴

مورد نیاز برای خرید

خریدارزمین اسریه ۳۴۱۳۵۶ ۱_۱۱ آ_۷۹۵

آپارتمان در شمال شهر خریداریم ۸۳۵۲۲۲ و ۸۳۹۰۲۵

خریدار زمین اسریه ۳۴۳۳۴۶ ۱_۱۰ آ_۲۰۹۶

خریدار یك خانه یا یك قطعه زمینی در شمیران ۲۷۱۱۵۳

زمین صنعتی کارخانه جاده کرج خریدار فروشنده‌ایم ۹۲۷۹۶۹

اهواز
زمین‌خریداریم۷۹۴۴۱۸

خانه های کلنگی وزمین های ساختمانی شمال شهر را خریداریم ۹۳۳۹۷۶

خرید و فروش آپارتمان ۹۲۲۷۳۹

خرید زمین ساختمانی۹۳۳۹۷۶ ۱_۱۳ آ_۱۶۲۳

زمین در مهرشهر خریداریم ۸۲۴۰۱۰ و ۸۳۱۴۰۲

زمین در حومه کرج و ملارد به قیمت منطقه‌ای خریدار و فروشنده‌ایم تلفن۹۳۹۵۵۹

اهواز
زمینهای اهواز_خرمشهر آبادان‌خریداریم ۶۶۸۳۷۴

خرید خانه کلنگی شمال شهر ۹۲۸۰۸۲

خرید و فروش زمین های بلوار رضا پهلوی تلفن ۳۴۵۶۵۳

زمینهای‌تهران پارس خریداریم ۷۹۳۰۲۰ ۱_۱۲ آ_۱۹۰۷

خرید زمین بلوار رضا پهلوی ۳۴۴۹۸۲ ۱_۱۲ آ_۱۸۷۲

ویلا و خانه فروشی نیازمندیم ۸۳۵۲۲۲ و ۸۳۹۰۲۵

یکقطعه زمین در داخل یا خارج محدوده شمیران خریداریم ۲۸۴۳۸۰ آ_۱۳۱۹

خرید آپارتمان شرق شمیران ۲۸۴۳۸۰ آ_۱۳۱۸

ویلادرشرق شمیران خریداریم ۲۸۴۳۸۰

بنگاههای معاملات املاک

دفتر پارس مرکز معاملات املاك شهر و شمیرانات ۸۴۱۵۵۸

بورس اراضی مهرشهر کوی ولیعهد گوهردشت ۶۴۸۲۵۵

خرید وفروش مهرشهر گوهردشت ،فردیس ۹۲۲۷۳۹

بورس املاک شمیران دفتر براتی ۲۷۲۵۷۵ آ_۱۴۷۳

معاملات پول

پول
در مقابل چك کارمندی مازاد سند ملك و تلفن چنانچه در رهن یاگرو باشد در اسرع وقت پرداخت می نمائیم.
۶۶۹۷۰۰
شاهرضا مقابل سینما دیانا ساختمان۱۶۲طبقه سوم شرکت ارورا

پول فوری
در مقابل چك کارمندی اتومبیل تلفن و ملك و مازاد ملك ۸۳۹۷۴۰

پول راکد شما رابا انتقال مبیع هزاری ۵۰ تومان سود می‌دهم ۷۵۶۴۲۴ و ۷۵۷۵۳۵

پول

در مقابل ارائه سند مالکیت
منزل خود به اعتبار آن به شما وام میدهیم ونیز در مقابل اتومبیل وتلفن هم وام پرداخت میشود
۸۹۲۲۴۳

چك کارمندی تلفن ۸۳۹۷۴۰

پول شرطی موجود ۸۲۲۶۵۹

پول موجود است تلفن ۶۸۰۱۳۶

وام‌فوری
ارزانتر از همه جا روی ملك _ اتومبیل‌و چك کارمندی و مازاد ملك چنانچه در رهن و گروباشد فوری‌پرداخت میشود
۶۴۴۵۱۹

پول فوری در مقابل‌خانه و مسغلات موجود ۹۲۸۴۶۵

وام‌فوری
درمقابل ملك ۶۵۵۳۹۰

پول شرطی موجود ۶۸۴۵۲۵

پول شرطی از صد هزار تا ۵ میلیون تومان نیاز ۹۲۰۸۲۹

مورد نیاز
پول شرطی در مقابل خانه ارزنده مورد نیاز است ۷۵۷۵۳۵ و ۷۵۶۴۲۴

پول شرطی نیازمندیم ۸۳۷۶۸۴

معاملات تلفن

تلفن پیام
مرکز خرید و فروش
۳_ ۲_ ۸۵۳۰۳۱

استخدام

سرویسکار شوفاژ با حقوق مکفی نیازمندیم تلفن ۶۵۹۱۴۹ ۱_۵ آ_۱۸۰۰

مستخدمه‌ای جهت کار در خانواده ایرانی در آمریکا سن بین۴۰ تا۴۵ بدون بچه استخدام می شود تلفن ۳۹۱۴۴۳ _ ۲۷۲۶۵۱

یك نفر منشی با حداقل ۵سال سابقه‌کار درتایپ فارسی با حقوق مکفی استخدام میشود طالبین به خیابان فیشرآباد خیابان نیکو شماره ۴۳ مهندسین مشاور اتکو مراجعه فرمایند .

چند نفر مهندس دیپلمه راه و ساختمان آشنا به زبان انگلیسی با حداقل ۱۰ سال سابقه در طرح راه‌جهت خدمت درتهران استخدام میشود طالبین به خیابان‌فیشر_ آباد خیابان نیکو شماره ۴۳ مهندسین مشاور اتکو مراجعه فرمایند

شرکت ایران ترمو استخدام میکند
سرویس‌کار شوفاژبرای تهران ، برقکار برای اصفهان _ خیابان ویلا خیابان سپند شماره۸۸ تلفن ۸۹۴۲۵۰ و ۸۹۵۷۵۰

دانشجو جهت تدریس نیازمندیم تلفن های ۷۹۰۴۰۶و ۶۳۳۷۰۰

تعدادی‌برشکار جهت‌کار در یك شرکت تولیدی نیازمندیم تلفن۶۵۲۹۲۴

شرکت تاسیساتی‌ایران دارسل به تعدادی سرویسکار و شوفاژو لوله‌کش نیازمند است ۸۳۸۹۶۸

شرکت
ایران‌فان
بچند نفر کارگر آهنگر نیازمند است خیابان شاهرضا اول روزولت ساختمان ۵۳ طبقه ۴ مراجعه شود آ_۱۷۲۴

پرستار _ بهیار _ کمکبهیار برای بیمارستان شاه اسماعیل قزوین احتیاج است تلفن‌تهران ۶۳۱۰۲۳ تلفن قزوین ۵۷۶۷ آ_۱۷۴۳

راننده گواهینامه‌رانندگی قبل از سال ۵۴ تلفن ۷۳۱۲۲۲ آ_۱۷۴۰

دوشیزه‌یابانو جهت‌جوابگوئی تلفن مورد نیاز است ۹ صبح الی ۱ بعد ازظهر ۴ الی ۸ با تلفن ۶۴۴۵۱۹ تماس‌بگیرید. آ_۱۷۷۴ ۱_۲

سرپرست
یك کارگاه سازنده‌تابلو های صنعتی برق فشار قوی‌وضعیف استخدام میکند
۱_ سرپرست باحداقل ۵ سال سابقه کار
۲_ چند نفر سیمکش تابلوی برق
متقاضیان به جاده مخصوص کرج‌ایستگاه شهوند خیابان رنگین کوچه سوم شرکت تکتوباکس‌مراجعه‌نمایند ۹۷۹۵۹۰

گروه شرکت های هلپ برای تکمیل سازمان وابسته استخدام‌مینماید مدیر حسابداری مسلط بزبان انگلیسی جهت اصفهان ، بازاریاب با سابقه در سطح بالا ده نفر، سرپرست تولید قطعات پلاستیك،ورقکار پنج‌نفر، کارگر بسته‌بند دوشیزه‌یابانو چهل‌نفر، پرسکار لاستیك چهار نفر ، ریخته‌گر دستی‌ده نفر ، برقکار و مکانیك ماشین‌آلات صنعتی ۲۰ نفر ، اگزوز ساز پنج نفر ، سنگزن دستی‌سه نفر ، فرزکار چهارنفر ، رادیاتور ساز ،قلاویز_ کار پنج نفر ، دریل‌کار پنج نفر ، غلطك کار لاستیك مستخدم ده‌نفر ساعات ۸ تا ۱۲ و ۴ تا۶ بهار شمالی ایستگاه نامجوشماره ۲۰۹ر۲ مراجعه فرمائید .

استخدام حفار دستگاه دورانی
تعدادی حفار با حداقل ۷ سال تجربه حفاری کرگیری آشنا به‌دستگاه های کرلیوس ولانگیر و با شرایط بسیار خوب نیازمندیم . داوطلبان‌می توانند همه روزه باتلفن های۶۶۳۳۶۱ و۶۴۸۹۳۶ تماس بگیرند .

گالری گلدیس به چند دوشیزه فعال نیازمند است تلفن ۷۹۸۹۲۰ و ۶۴۳۴۵۳

یك‌نفر خانم یا آقای خوش‌برخورد که‌اطلاعات کافی در امور کار های بیمه داشته باشند و همچنین یك نفر نامه _ رسان و پیشخدمت نیازمندیم . داوطلبان میتوانند با شماره تلفن ۸۵۷۲۴۳ تماس بگیرند

یك خانوده ایرانی احتیاج بیك پرستار بچه با حقوق مکفی‌دارند علاقمندان‌باتلفن ۲۸۱۶۹۱ تماس حاصل نمایند .

استخدام‌ماشین نویس
شرکت سینا به دوشیزه‌ای که به امور ماشین‌نویسی و دفتر_ داری تسلط کامل دارد تمام وقت نیازمند است تلفن ۸۵۲۴۸۱ و ۸۴۵۸۳۹

به یك خانم میان‌سال برای نگهداری بچه نیازمندیم تلفن صبح ها ۵۳۸۰۸۵ بعدازظهر ها ۶۸۱۸۴۵

گایه
بچند نفر جوان‌دیپلمه‌که آشنا به زبان انگلیسی باشند با اتومبیل _ نیازمندیم تلفن ۸۴۴۱۱۲

استخدام
حسابدار با تجربه و کارگر با سواد موردنیاز میباشد اوائل عباس‌آباد شرکت امرالدسیتی شماره ۶۴

خدمتکار جوان برای‌امور خانه تمام وقت با حقوق کافی نیازمندیم تلفن ۹۳۶۰۰۹ از ظهر ببعد

چند نفر تایپیست آی _ بی‌ام نیازمندیم تلفن ۶۴۲۳۱۷

به‌یك خدمتکار زن‌شبانه روزی برای کار منزل و آشپزی سبك جهت یك خانواده چهارنفره نیازمندیم از متقاضیان تقاضا میشود تا قبل‌از ساعت ۷ شب با تلفن ۲۲۲۱۳۹ تماس حاصل نمایند .

بیك‌بانوی مستخدم‌بطور تمام وقت جهت منزل با حقوق مکفی نیازمندیم تلفن ۲۷۹۸۵۵

شریک

بیك‌نفر شریك‌باسرمایه حداقل ۵۰۰ هزار تومان نیازمندیم تلفن۷۵۳۳۹۰

جویای کار

راننده دو شخصی با بیش‌از ۳ سال سابقه کاربا اتومبیل پیکان‌تمام وقت در تهران و شهرستانها جویای کار می‌باشد با راهنمای ۴۶۰ روزنامه اطلاعات تلفن ۳۱۱۰۸۰

دوشیزه لیسانسیه با تسلط کامل‌به زبان فرانسه‌متخصص از سوئیس _ سابقه ترجمه فارسی_ فرانسه و بالعکس‌و آشنائی به زبان انگلیسی جویای یك شغل مناسب نیمه وقت بین ساعتهای ۵ تا۶ بعد ازظهر تلفن ۶۲۲۰۲۲ و ۶۲۰۰۵۹ ۱_۳ آ_۱۷۴۰

مهندس تاسیسات با یك سال سابقه کار جویای کار تمام وقت در تهران تلفن۹۲۷۳۷۰ ۱_۲ آ_۱۹۲۸

راننده ۲ شخصی جویای کار است‌راهنمای۴۶۵ تلفن۳۱۱۰۸۰ روزنامه اطلاعات ۱_۲ آ_۱۲۰۱۵

پرستار _ آشپز _ مستخدم و راننده آماده کار تلفن۷۶۲۵۰۲ ۱_۳ آ_۱۷۲۸

خانمی سال آخرمدیریت آشنا به زبان فرانسه و آلمانی
۶۸۰۴۶۷

آموزشگاهها

ماشین نویسی بیژن با حسن شهرت میدان ژاله تلفن ۳۴۸۳۸۴ آ_۱۶۱۷

آموزش رقص در یک هفته توسط تاریین‌یان و خانم انژلا ایرانی عربی خارجی قفقازی اسپانیولی ارمنی چهار راه کالج حافظ کلاس تاریین‌یان ۶۶۲۳۵۸ آ_۱۳۱۷

آموزشگاه ماشین‌نویسی هما فارسی ولاتین‌میدان منیریه

تدریس خصوصی

مکالمه انگلیسی
رادر مدت کوتاه بیاموزید
تلفن ۶۵۲۴۵۷

انگلیسی ،فرانسه ، آلمانی ، عربی ، تلفن ۶۶۹۷۸۳

کلیه دروس ۶۶۹۷۸۳

ریاضیات
فیزیك‌شیمی توسط لیسانس ببالا
تلفن ۸۳۳۳۱۹

کلیه دروس‌دبیرستانی توسط دانشجویان دانشگاه تهران باتضمین قبولی ۷۹۰۴۰۶ و ۶۳۳۷۰۰

انگلیسی فرانسه
۸۲۴۷۶۶

فرانسه خصوصی ۹۳۴۴۰۲ ۱_۴ آ_۷۶۷۳

تدریس خصوصی‌کلیه دروس از ۵ الی ۸بعدازظهر ۶۲۸۰۹۵ ۱_۳ آ_۱۷۷۲

مکالمه انگلیسی فرانسه آلمانی
۸۲۰۹۷۳

انگلیسی فرانسه
Miss Paul
۲۳۰۸۴۱

کلیه دروس
نظری ، راهنمائی دبیرستان ، هنرستان
۸۲۰۹۷۳

انگلیسی فرانسه
تلفن ۶۵۲۶۵۹

ریاضیات راهنمائی و نظری ۷۸۳۵۸۶ ۱_۳ آ_۱۸۷۴

انگلیسی خصوصی‌مکالمه
تلفن ۹۷۱۸۷۶

پانسیون

پانسیون‌کاخ‌شمالی‌خانم کارمند و دانشجو ۶۶۰۸۵۱ و ۶۴۸۳۹۵

گروه صنعتی بهشهر

افراد ذیل را دعوت به همکاری مینماید :
۱_ پانچیست با حداقل ۴سال تجربه (محل کار کیلومتر۲۲جاده کرج‌باسرویس ایاب‌وذهاب)
۲_ کارمند سفارشات خارجی مسلط بمکاتبات انگلیسی (محل کار تهران)
شرایط کلی: الف _ تحصیلات دیپلم‌متوسطه
ب_ دارا بودن برك خاتمه خدمت یامعافیت‌دائم
واجدین شرایط به‌نشانی خیابان سپهبدزاهدی شماره۵۶مراجعه نمایند .

شرکت آپلین بامسئولیت محدود

چند نفر فروشنده بامشخصات زیر استخدام مینماید

۱_ سابقه کار در امر فروشندگی (کسانیکه سابقه کار در فروش مواد خوراکی داشته باشند ارجحیت خواهند داشت)
۲_ داشتن گواهینامه رانندگی
۳_ دارا بودن برك معافیت نظام‌وظیفه
واجدین شرایط میتوانند به محل شرکت‌واقع در خیابان تخت‌جمشید بین ویلا و حافظ شماره ۱۳۶ طبقه دوم مراجعه و یا با تلفن ۸۹۶۲۹۶ تماس حاصل نمایند .

مینو

استخدام کارگرساده

مرد و زن

گروه صنعتی مینو جهت تکمیل کادر تولید خود تعدادی کارگر ساده را با **حقوق و مزایای استثنائی و امکان ترفیع سریع و** شرایط رفاهی زیر بهمکاری دعوت مینماید.

۱- سهیم شدن در سود کارخانه به مبلغ قابل‌توجه
۲- استفاده از مزایای بهره‌وری کارگاه و پاداش سالیانه
۳- وام برای رفع احتیاجات فوری و ضروری
- وام رهن و خرید مسکن طبق آئین‌نامه
۵- غذای کامل شامل: سوپ- غذای اصلی- میوه
۶- بهره‌مند شدن از مزایای بیمه خدمات درمانی- بازنشستگی- حوادث
۷- استفاده از صندوق تعاون رفاه کارگران شرکت
۸- استفاده از مزایای شرکت تعاونی جهت خرید مایحتاج و کلیه وسائل زندگی به قیمت مناسب بطور نقد و اقساط
۹- کمك‌هزینه عائله‌مندی طبق مقررات
۱۰- وسیله ایاب وذهاب به تمام نقاط **تهران، کرج، شهر ری**
۱۱- ساعت کار بین ۷/۳۰ صبح الی ۴/۴۰ بعدازظهر (۴۰دقیقه آن صرف نهار)
۱۲- امکان انجام کار برای شیفت شب و استفاده از مزایای آن و همچنین سه ساعت اضافه‌کاری در شیفت روز یا شب برای داوطلبان

محل مراجعه جهت استخدام- خیابان ۲۰متری فلاح- نبش ۱۶متری حسنی - دفتر استخدام مینو یا کارگزینی شرکت واقع در کیلومتر ۸جاده مخصوص کرج - کارخانجات مینو.

خانه‌شمارا بخارجیان اجاره‌میدهیم

موسسه امپایر ۲۳۷۵۰۰ خانه بخارجیان اجاره میدهد ۲۳۸۹۵۵-۲۳۲۲۲۲

موسسه نیازمندیهای خارجیان خانه بخارجیان اجاره میدهد ۸۳۰۰۸۱ - ۸۳۰۰۸۲ ۸۲۱۸۱۱ - ۸۲۱۷۲۳ ۳۱۱ تخت جمشید مقابل سفارت آمریکا

سازمان مسکن پارس مرکزاجاره بخارجیان ۸۴۸۴۲۴ ۸۵۳۸۵۳ ۸۵۷۵۸۵ خرید وفروش

شرکت پنج قاره باکادرمجهز درامور اجاره بخارجی وایرانی وخریدوفروش ۸۵۰۸۳۴ و ۸۵۸۰۴۶ ۶۸۱۲۳۱ و ۶۸۵۳۳۳

آژانس منوچهر سریعترین مرکز اجاره به خارجیان و ایرانی ۸۵۰۴۵۰_ ۸۴۹۶۶۳

موسسه امورخارجیان مرکزاجاره تخت جمشید جنب بیمار ۵۰۳ ۷۵۱۷۸۲-۷۵۲۳۵۸

یونیک UNIQUE خانه بخارجیان اجاره میدهد سریعترین مرکز اجاره درشمال شهر ۲۲۵۵۰۴ ۲۲۶۴۸۷

سازمان مسکن کندو کانون اجاره بخارجیان ویلا آپارتمان دفترکار خریدوفروش ۲۲۷۶۳۸-۲۲۷۶۳۹

پیشتاز پیشتاز اجاره بخارجیان ۳۱۷۷۴۲-۲۹۱۰۵۵

شماره ۱: تقاطع کورش کبیر و ۴۵ متری ۲۳۸۷۹۹ ۲۳۶۰۷۸ سازمان یونیورسال مرکزاجاره بخارجیان اجاره ویلا وآپارتمان ۲۴ ساعته ۲۳۲۵۹۳ ۲۳۹۱۱۸ سازمان یونیورسال باتضمین یکساله دفترکار وخرید وفروش شماره ۲: روبروی هتل بین المللی

وزیری ۶۵۸۱۸۸ ۶۵۳۷۴۳ اجاره بخارجیان-خرید-فروش.

موسسه ظفر ZAFAR سریعترین مرکز اجاره خانه بخارجیان درشمال شهر تلفنهای ۲۲۵۵۰۴ ۲۲۷۷۴۶-۲۲۸۵۸۹

ایران مسکن IRAN گروه مجرب ۳۵ نفری- اجاره بخارجیان- شمال شهر- شمیرانات (خرید وفروش) ۲۳۰۸۴۴-۲۳۰۲۷۳

شرکت تی دم مرکز اجاره به ایرانی و خارجی ۶۲۱۵۶۹_۸۴۸۵۵۳

شهر مسکن مرکز اجاره به ایرانی و خارجی ۸۵۷۷۹۸

سازمان نیازمندیهای فرخ مرکزاجاره وخریدوفروش ۲۲۹۱۵۵-۲۲۹۱۵۷ مباشرت نیز میپذیریم

موسسه مشاورخارجیان ۸۳۲۹۵۸-۸۲۴۴۱۶

۸۲۴۹۵۳ سازمان نیازمندیهای خارجیان خانه شمارابه‌خارجیان اجاره‌میدهد ۸۲۷۹۰۱-۸۳۸۱۰۶

۲۶۷۲۲۹ سریعترین مرکز اجاره منزل شمابه خارجی و ایرانی

مرکز اجاره بخارجیان خرید و فروش ۹۳۶۲۷۸ و ۹۲۲۲۱۶ ۱_۱۰ آ_۱۷۲۹

موسسهٔ فرود بزرگترین مرکز اجاره بخارجیان ۶۸۶۱۵۸-۶۸۵۷۳۷

آژانس استار اجاره بخارجیان ۸۴۶۱۶۳-۸۵۶۱۷۴

مرکز اجاره بایرانی و خارجی ۲۴ ساعته ۸۳۲۹۳۳

سازمان گلدن سیتی مرکزاجاره به‌خارجیان تلفن ۷۶۲۲۵۷-۷۵۶۹۲۲

تهیه مسکن آگشن اجاره بخارجیان ۶۸۷۸۱۲

اجاره بخارجیها۲۷۱۱۵۳

نیازمندیهای اطلاعات

تلفنهای: ۳۱۱۲۲۴-۳۱۱۲۲۵-۳۱۱۲۱۹-۳۰۳۷۰۲

ثبت آگهیهای نیازمندیهای اطلاعات تلفنی نیز پذیرفته میشود

کارخانجات صنایع پارس امریکا استخدام میکند

۱ـ مونتاژ کار درجه ۲ یخچال با یك سال تجربه کار ۱۰ نفر
۲ـ نقطه‌جوشکار بایك سال تجربه‌کار ۱۰ نفر
۳ـ مکانیك‌ماشین‌آلات ثابت درجه ۱ ۱ نفر
۴ـ مکانیك ماشین‌آلات ثابت درجه ۲ ۲ نفر
۵ـ تراشکار درجه ۱ ۲ نفر
۶ـ فرزکار درجه ۱ ۲ نفر
۷ـ سوهان کار قالب درجه ۱ ۲ نفر
۸ـ راننده لیفت‌تراك ۳ نفر
۹ـ نگهبان‌شب باضامن ۴ نفر
۱۰ـ کارگر ساده ۵۰ نفر

شرایط استخدام درهمه موارد داشتن سواد خواندن و نوشتن و برك خاتمه خدمت‌یامعافی دائم نظام‌وظیفه ضروری‌است متقاضیان به کارگزینی کارخانجات صنایع‌پارس وآمریکا واقع درکیلومتر ۴جاده قدیم کرج مراجعه نمایند.

شرکت نسبی کارخانجات مهندس‌سیروس‌ارجمندوشرکا

افراد زیر رااستخدام مینماید

۱ـ مهندس راه و ساختمان با تجربه حداقل ۵سال سابقه ۳ نفر
۲ـ تکنیسین راه و ساختمان با تجربه حداقل سه سال سابقه۶ نفر
۳ـ نقشه‌کش اسکلت فلزی با تجربه حداقل سه سال سابقه ۲ نفر

طالبین با شماره‌تلفن های۷۸۰۸۲۰ـ و ۶ـ ۷۸۰۸۷۵ تماس بگیرند.

افراد زیر بامشاغل مختلف جویای کار میباشند:

۱ـ انباردار با تحصیلات حدوددیپلم و ۴ سال سابقه‌کار
۲ـ سکرتر دیپلمه مسلط بتایپ فارسی و لاتین و بازرگانی
۳ـ متصدی تولید کارخانه ودیك بخار ، لیسانسیه با سابقه کار و آشنا بزبان انگلیسی
۴ـ دیپلمه اتومکانیك با ۲ سال سابقه کار
۵ـ دوشیزه دیپلمه شیمی آماده کار در شرکتهای داروئی
۶ـ کارمند بازنشسته دولت با ۳۶ سال سابقه‌مشاغل‌اداری
۷ـ سرپرست انبار ـ دیپلمه با ۹سال سابقه درسرپرستی‌انبار فنی
۸ـ جوان راننده با ۳ سال سابقه کار
۹ـ سرایدار
۱۰ـ راننده نیمه‌وقت صبح ها (با معافیت تحصیلی)
۱۱ـ راننده داخل و خارج‌شهر
۱۲ـ راننده با ۱۸ سال سابقه جهت شیفت شب (دیپلمه)

از شرکتها و موسسات محترمی که طالب افراد فوق‌الذکر می‌باشند خواهشمند است با راهنمای شماره ۴۶۲ روزنامه اطلاعات مکاتبه‌فرمایند

BBC
BROWN BOVERI

BROWN BOVERI IRAN (Private Joint Stock Company)

are looking for the following qualified personnel :

1. For our TRADE DOCUMENTATION SECTION

a male with min. 4 years experience in commercial activities such as L/C, insurance, shipping, bank guarantees etc. Perfect knowledge of Farsi and English, able to correspond in both languages.

2. For ourFORWARDING SECTION

a male with general knowledge of all import-export affairs such as customs clearance, transportation and trade documentation. Experienced in dealings with forwarding agents and government organizations for long - term projects. Good command of Farsi and English. Age between 28 to 35.

Applicants should be Iranian nationals and have no military obligations. Please contact 412, North Roosevelt Av., Tel. 857072, Ext. 223.

شرکت کنستروکسیون سهامی خاص

بچند نفر حسابدار جهت کارگاه خود واقع‌در بندر شاهپور (جاده سربندر ـ ماهشهر) بشرح زیر نیازمند است :

۱ـ حداقل مدرك تحصیلی دیپلم ریاضی
۲ـ آشنائی بامور حسابداری در تنظیم لیست های حقوقی پرسنل کارگاه
۳ـ حداقل ۲سال سابقه‌کار مفید درکارگاهها
۴ـ دارا بودن برك خاتمه خدمت یا معافی دائم

متقاضیان میتوانند همه روزه باستثنای روز های پنجشنبه از ساعت ۸ر۳۰ الی ۳۰ر۱۲ بعداز ظهر به آدرس خیابان‌شاهرضا خیابان فرصت شماره ۸۶ مراجعه و یا با تلفن های شماره ۲۹ـ۸۲۷۰۲۸ تماس حاصل نمایند.

شرکت سهامی مالتای ایران بیکنفر حسابرس لیسانس حسابداری باحداقل سه‌سال سابقه کار نیازمنداست

داوطلبان به کارگزینی شرکت واقع در کیلو متر ۱۴ جاده‌مخصوص کرج‌روبروی جنرال‌موتور خیابان آریا کارخانه آبجوسازی اسکول مراجعه فرمایند تلفن ۴ـ۹۷۷۰۶۲

شرکت صنایع الکتریکی ساویران (سهامی خاص)

افراد زیر را جهت تکمیل کادر کارخانه در شهر صنعتی کوروش (ساوه)

استخدام میکند

۱ـ سرپرست کارگاه قالب‌سازی و دستگاه های تزریق پلاستیك باحداقل ۳ سال تجربه (با مزایای مسکن) ۱ نفر
۲ـ کارگر اپراتور دستگاه تزریق پلاستیك ۴ نفر
۳ـ کارگر برای کارهای مونتاژ لوازم‌الکتریکی ۱ نفر
۴ـ کارمند دفتری (دیپلمه) ریاضی یا دفترداری ۱نفر
۵ـ نگهبان باحداقل مدرك ششم‌ابتدائی ۱نفر

داوطلبان با در دست داشتن مدارك سوابق‌کار و برك خدمت وظیفه‌یا معافی بدفتر مرکزی‌شرکت در تهران . خیابان کریمخان‌زند . خیابان مدیری پلاك ۱۶ طبقه سوم بین ساعات ۹ تا۱۲ صبح و ۳ الی ۶ بعدازظهر مراجعه فرمایندتلفن۸۳۹۱۳۸

بایگان

بیك نفر بایگان‌ورزیده که‌آشنائی به‌ماشین نویسی فارسی داشته باشدمورد نیازاست

شرایط

حداقل مدرك دیپلم ، با حداقل سابقه کار ۴ سال و حداکثر سن ۳۵ سال .

طالبین به شماره ۶۴۴۸۴۱ بین ساعت ۸ تا ۲ر۵ تماس بگیرند.

استخدام کمك‌انباردار شرکت جونید

بیك نفر کمك انباردار با شرایط زیر نیازمند است

۱ـ حداقل سوم متوسطه
۲ـ حداقل ۲ سال سابقه‌کار
۳ـ آشنائی به زبان انگلیسی (درحد تشخیص نام قطعات یدکی)

واجدین شرایط استخدام به آدرس خیابان گاندی خیابان دهم شرکت جونید مراجعه نماید.

آگهی استخدام

شرکت خوراك وابسته به گروه صنعتی مینو جهت مدیریت امور مالی و پخش خود در مراکز استانها به تعدادی‌لیسانسیه‌اقتصاد ـ بازرگانی ـ حسابداری ـ ویا دیپلمه باتجربه نیازمند است داشتن تضمین کافی ـ حداکثر ۳۵ سال‌سن ـ برك خاتمه خدمت و امکان سکونت در شهرستانها از شرایط این شغل بوده و استفاده از زدرآمد عالی متناسب باقابلیت فردی ـ وام‌اتومبیل بیمه ـ بازنشستگی و خدمات درمانی از مزایای این‌شغل میباشد .

ازواجدین‌شرایط‌خواهشمند است روزیکشنبه ۶ر۹ر۳۶ بین ساعت ۸ صبح تا ۶ بعدازظهر به خیابان فردوسی خیابان کوشك شرکت خوراك مراجعه و یا با صندوق پستی شماره ۷۰۳ تهران سازمان فروش مکاتبه‌نمایند.داوطلبان شهرستان ها میتوانند به‌مرکز پخش‌مینو در مراکز استانها مراجعه نمایند .

آگهی استخدام

شرکت تولیدی در گیلان برای قسمت سرشیفت نیازمند چند نفر بامشخصات زیر میباشد.

۱ـ حداقل سن ۳۰ سال
۲ـ حداقل سابقه‌کار ۵ سال سرپرستی
۳ـ میزان تحصیلات فوق‌دیپلم یاتکنیسین

از علاقمندان خواهشمند است بین ساعات ۹ الی ۱۳ با تلفن ۳۰۳۴۲۲ تماس حاصل تا وقت مصاحبه داده شود.

استخدام باحقوق‌مکفی

برای کارگاه ساختمانی بزرگی در تهران مورد نیاز است .

۱ـ مهندس باسابقه ۵سال‌کار در کارهای اجرائی بتون آرمه.
۲ـ تکنیسین باسابقه۵سال‌کار در کارهای اجرائی بتون آرمه .

حائزین شرایط‌لطفا پیشنهادات خودرابه‌صندوق‌پستی۳۶۷۸ر۴۱ تهران ۱۹ یا حضورا بدفترکارگاه به‌آدرس : اول جردن مرکز خانه شهستان پهلوی تسلیم نمایند.

آگهی استخدام

سازمان هتل‌اوین به چهار نفر نگهبان دارای شرائط زیر نیاز دارد .

۱ـ حداقل تحصیلات ششم ابتدائی
۲ـ حداقل قد ۱۷۰ سانتیمتر
۳ـ حداکثر سن ۳۰ سال
۴ـ دارای ورقه خاتمه خدمت نظام‌وظیفه

طالبین با مدارك فوق به کارگزینی سازمان واقع در پارك‌وی هتل اوین مراجعه فرمایند .

سازمان هتل‌اوین

شرکت صنعتی شوفاژکار

افرادزیررادعوت‌بهمکاری مینماید

۱ـ کارمند ارشد بازاریابی	یك نفر
۲ـ کاردان فنی تاسیسات شوفاژ	دو نفر
۳ـ بازاریاب فروش	سه نفر
۴ـ حسابدار صنعتی ومالی	چهار نفر
۵ـ تراشکار	ده نفر
۶ـ تحصیلدار موتورسوار	یك نفر

جهت ردیف دوم دیپلمه های فنی برق و تاسیسات در شرائط مساوی ارجحیت دارند

واجدین شرائط با دوسال سابقه‌کارمیتوانند همه روزه‌بخیابان تخت‌جمشید بین‌ملك‌الشعرای بهار و روزولت شماره ۴۲۵ تلفن ۸۳۵۹۹۱ و ۸۳۸۶۷۷ مراجعه فرمایند .

شرکت بلنداکس

استخدام ویزیتور شهرستان

تعدادی ویزیتور سیار جهت شهرستان ها با حقوق ومزایای عالی باشرایط زیر استخدام میکند.

۱ـ سابقه فروش
۲ـ تضمین کافی و معافی
۳ـ حداکثر سن ۳۰ سال

بخیابان کوروش کبیر بالاتر از سه راه ضرابخانه انتهای کوی لاجوردی.

Bayer

Bayer Iranchemie vergroessert seine Veterinaerabteilung.

Wir suchen erfahrene TIERAERZTE
TECHNIKER
VERKAEUFER

Gute Kenntnisse in Deutsch oder Englisch sind erforderlich. Bewerber werden gebeten mit unserer Personalabteilung, Tel. 78 23 61 - 70, Extn. 312, Kontakt aufzunehmen. Bitte bringen Sie Ihre Zeugnisse, einen handgeschriebenen Lebenslauf (Deutsch oder Englisch) und Ihren Fuehrerschein mit.

IRANO SWEDISH COMPANY, AB

TEL. 314161
تلفن : ۶۱ ۴۱ ۳۱

شرکت ایران وسوئد

افراد زیر را با حقوق ومزایای مکفی به‌همکاری دعوت میکند

۱ـ مکانیك متخصص ماشین‌آلات

سنگین و انواع بالابرهای ساختمانی با سواد و سابقه کار .

۲ـ فروشنده و بازاریاب فعال

وباتجربه باآشنائی‌کافی به‌زبان‌انگلیسی وحداقل ۳سال سابقه کار

متقاضیان واجد شرایط میتوانند جهت‌کسب اطلاع و تعیین وقت مصاحبه صبح‌ها با اداره‌امور کارکنان شرکت تماس حاصل نمایند .

آگهی استخدام کارخانجات اتومبیل‌سازی رنو

افرادمشروحه‌زیررابا‌حقوق‌و مزایای‌فوق‌العاده‌استخدام‌مینماید

۱ـ مکانیك ماشین‌آلات صنعتی
۲ـ مکانیك دستگاه های نقطه‌جوش
۳ـ قالب بند
۴ـ صافکار
۵ـ برقکار اتومبیل
۶ـ باطری ساز
۷ ـ چرخکار تودوزی اتو مبیل
۸ـ کارگر پیستوله کار ۹ـ مونتاژکار درجه یك و درجه دو
۱۰ـ کارگر پرس کار
۱۱ـ کارگر آهنگر
۱۲ـ کارگر کانال‌ساز
۱۳ـ کارگر نقطه‌جوشکار
۱۴ـ کارگر آتش‌نشانی

شرایط استخدام

دارا بودن برك خاتمه‌خدمت یامعافیت‌دائم‌غیرپزشکی تحصیلات‌حداقل‌خواندن‌و نوشتن واجدین شرایط میتوانند همه روزه از ساعت ۸ صبح الی ۱۵ به کارگزینی کارخانجات اتومبیل سازی رنو واقع در جاده مخصوص کرج کیلومتر ۱۳ مراجعه فرمایند.

نیازمندیهای روزنامه اطلاعات تلفنی آگهی می پذیرد

خدمات عمومی ۳۱۱۲۲۷ ۳۱۲۴۱۳ (متفرقه)

نیازمندیهای اطلاعات

تلفنهای: ۳۱۱۲۲۷-۳۱۲۴۱۳

نیازمندیهای اطلاعات تلفنی آگهی میپذیرد

ماشین‌نویس فارسی با دو سال تجربه کار به همکاری دعوت مینماید :
تلفن ۲۹ ـ ۶۶۷۷۲۵

استخدام دیپلمه
شرکت کفش جم
برای اشتغال در قسمتهای مختلف تعدادی دیپلمه ریاضی ، طبیعی ، ادبی و هنرستان در رشته های مختلف را با حقوق قابل توجه بهمکاری دعوت مینماید .
جاده مخصوص کرج کیلومتر ۱۸

نامه‌رسان
بیک نفر نامه‌رسان ورزیده که موتورسواری بداند و گواهینامه موتورسیکلت داشته باشد
باداشتن معافی خدمت نظام وظیفه وسواد خواندن و نوشتن مورد نیاز است .
طالبین به شماره ۶۴۴۸۴۱ بین ساعت ۸ تا ۲ر۵ تماس بگیرند .

آگهی استخدام
پیمانکاران ساختمانی نیروگاه اتمی بوشهر افراد مشروحه زیر را جهت خدمت در بوشهر به همکاری دعوت مینماید .

کارگر ساده	بیش‌از۱۰۰نفر
کمک‌کارگر فنی	بیش‌از۱۰۰ نفر
آماتوربند	۱۰۰نفر
بنا	۱۰۰ نفر
نجار	۱۰۰ نفر

پذیرفته شدگان طی یک دوره کوتاه آموزش خواهند یافت و از مسکن‌مجانی در کمپ استفاده مینمایند. سالن غذاخوری کمپ برای سه وعده غذای گرم و کامل بیهای نازل موجود است.
نشانی ما: تهران ـ خیابان رازی ـ چهارراه فرانسه ـ پلاک ۹۳ ، تلفن ۶۴۳۵۰۶
بوشهر: صندوق پستی شماره ۲۳۹
کارگاه و کمپ واقع در ۲۰ کیلومتری بوشهر
از داوطلبین خواهشمند است در تاریخ ۱۲ آذرماه ۲۵۳۶ به کارگزینی این شرکت واقع در محل کارگاه مراجعه فرمایند.

استخدام
مشاغل مشروحه زیر مورد احتیاج است
۱ـ مسئول انتظامات با ۳ سال سابقه کار
۲ـ کمك نجار
۳ـ نگهبان
۴ـ پیشخدمت (خانم یا آقا)
داوطلبین استخدام ۸ تا ۱۰ صبح به خیابان ویلا خیابان دامغان شماره ۶ مراجعه نمایند .

قابل توجه شرکتهای ساختمانی، شرکت‌ها وسری‌سازی‌ها
تعدادی وان ، زیر دوشی و اطاقك زیردوشی باقیمت بسیار مناسب بفروش میرسد .
تلفن ۶۵۰۲۶۱ ـ ۶۵۵۱۶۷

Bayer

BAYER

Bayer Iranchemie is extending its Veterinary Department.

We require experienced VETERINARIANS
TECHNICIANS
SALESMEN

Good knowledge in German or English is essential. Applicants are requested to contact our personnel department, Tel. 78 23 61 - 70, Extn. 312, and to provide a statement of personal and career details in German or English. All applicants should have a driving license.

یکـــران
(شرکت سهامی خاص)
نماینده انحصاری اتومبیلهای سواری مرسدس بنز در ایران
دعوت بهمکاری می نماید
سرپرست سالن تعمیرگاه ـ مکانیك اتومبیل
با تجربه کافی در تعمیرات
کارمند کارگزینی ـ کارمنددبیرخانه
باحداقل دوسال سابقه کار
ماشین‌نویس لاتین ـ فارسی
با تجربه کافی و دو سال سابقه کار
تلفنچی (خانم یاآقا) انباردار
باحداقل یکسال سابقه کار
راننده پایه یك ـ پیشخدمت ـ کارگر ساده
داوطلبان میتوانند روزهای شنبه الی چهارشنبه از ساعت ۷ر۳۰الی ۴ر۳۰ بعد از ظهر به امور اداری واقع درخیابان پهلوی‌مقابل پارك شاهنشاهی شماره ۱۳۹۵ مراجعه نمایند .

استخدام
تعداد صدنفر دوشیزه‌یا بانوبرای کار بسته‌بندی در کارخانه داروسازی ارایشی و بهداشتی با شرایط ذیل استخدام میشوند .
۱ـ حقوق ماهیانه از ۸ر۱۰۰ ریال الی ۹۶۰۰ ریال
۲ـ غذای گرم بطورراپگان دررستوران کارخانه
۳ـ سرویس رفت و آمد رایگان از نقاط مختلف شهر .
۴ـ سودویژه
۵ـ حق عائله‌مندی
۶ـ پاداش بهره‌وری
از داوطلبین تقاضا میشود همه روزه به آدرس ویلای شمالی جنب کلیسای ارامنه شماره ۳۰۳ طبقه چهارم و یا به داروخانه های ذیل مراجعه نمائید .
۱ـ داروخانه دکترصادق زاده نازی‌آباد خیابان مدائن
۲ـ داروخانه جوادیه بیست متری جوادیه
۳ـ داروخانه تربیت‌میدان راه‌آهن اول سیمتری
۴ـ داروخانه مرکزی ری‌شوش شرقی چهارراه درخشنده
۵ـ داروخانه رولن‌نارمك میدان ۷ حوض
۶ـ داروخانه مرکزی جی ۱۶متری امیری
۷ـ داروخانه‌سعادت‌خانی آباد نو
۸ـ داروخانه جهان ۲۰ متری فلاح خزانه
۹ـ داروخانه مقدم‌سه‌راه آذری
۱۰ـ داروخانه‌پاینده‌کرج میدان کرج

نیازمندیهای روزنامه اطلاعات تلفنی آگهی می‌پذیرد
املاك و مستغلات ۳۱۱۲۳۰-۳۱۱۲۲۹

آجرنمای سفید
۳ـ۴ـ و ۵ره سانتی
شرکت آجرآریاشید
با کیفیت عالی احتیاج به تیشه‌داری ندارد .
تحویل ۵ره سانتی و ۳ سانتی فوری و برای ۴ سانتی سفارش قبول‌می شود .
۳۱۳۶۹۷و۳۰۲۶۴۰

Euribrid hisex

مژده‌به‌مرغداران‌گرامی
بخاطر همگامی عمیق‌تر با همکاران عزیز مجتمع برکت تصمیم گرفت علاوه بر فروش جوجه یکروزه خود نیمچه‌هایسکس را نیز در سن ۹۰ روزه‌گی بفروش برساند. این کار ضررهای گذشته شما را تامین و معجزه‌هایسکس را درراندمان تخم‌گذاری بین ۹۰ تا ۸۰ درصد بشما نشان خواهد داد. ضمناً تولید مملکت را گسترش و درنتیجه خدمتی شایسته بوطن عزیز شده است.
علاقمندان بتلفن‌های ۹۷۶۰۱۰ و ۹۷۶۰۱۵ مراجعه فرمایند.

شرکت پخش کیسه
(سهامی خاص)
آماده تحویل
کیسه‌گونی و چتائی پلاستیک
بهرابعاد و مقدار میباشد
تلفنهای ۸۹۳۹۱۴ و ۸۹۴۴۲۲ و ۸۹۶۶۰۳
آدرس تهران: خیابان کریم‌خان‌زند حافظ شمالی خیابان پزشک پلاک ۱۴ طبقه سوم

هواپیمائی ملی ایران ـ هما ـ

هواپیمائی ملی ایران «هما»
آگهی استخدام کارآموزفنی
هواپیمائی ملی ایران «هما» برای تکمیل کادر سازمانی خود افراد واجد شرایط ذیل را بعنوان :
۱ـ کارآموز مکانیك وسایل زمینی هواپیما
۲ـ کارآموز کمك مکانیك هواپیما
استخدام مینماید .

شرایط استخدامی
۱ـ دارا بودن گواهی سوم متوسطه‌یاراهنمائی
۲ـ داشتن برك پایان خدمت سربازی یا معافی دائم
۳ـ حداکثر سن ۲۵ سال (حداکثر متولدآذر ماه ۲۵۱۱)ـ جنسیت، مرد
۴ـشاغل‌نبودن‌درسازمانهای دولتی
۵ـ قبول‌شدن در آزمایشات کتبی ، مصاحبه و معاینات پزشکی طبق استاندارد «هما»
داوطلبان شغل کارآموز مکانیك وسایل زمینی هواپیما که به تعمیرات اتومبیل آشنائی داشته باشند ، ارجحیت خواهند داشت .
از داوطلبان واجد شرایط تقاضا میشود،برك درخواست شغل را با تعیین شغل موردنظرتکمیل و به همراه دوقطعه عکس به آدرس تهران ـ هواپیمائی ملی ایران «هما» صندوق پستی ۲۸۰۰ استخدام کارآموز فنی (پروژه شماره۳۲)ارسال دارند به مدارکی که بعداز تاریخ ۲۸ر۹ر۲۵۳۶

برنامه‌توزیع کارت ومصاحبه‌مقدماتی
دریافت گردد ترتیب‌اثر داده نخواهد شد .
از حروف الف تا خ شنبه ۳ر۱۰ر۳۶ از ساعت ۱۵ الی ۱۸
از حروف د تا ض یکشنبه ۴ر۱۰ر۳۶ از ساعت ۱۵ الی ۱۸
از حروف‌ط تا ل‌دوشنبه ۵ر۱۰ر۳۶ از ساعت ۱۵ الی ۱۸
از حروف م تا ی سه‌شنبه۶ر۱۰ر۳۶ از ساعت ۱۵ الی ۱۸
توزیع کارت در محل اداره استخدام «هما» واقع در خیابان تخت‌طاووس ـ نبش دوزولت انجام میگیرد .

هواپیمائی ملی ایران
برك درخواست شغل

کارآموز مکانیك وسائل زمینی هواپیما
کارآموز کمك مکانیك هواپیما

نام و نام‌خانوادگی — تاریخ تولد
آخرین‌مدرك‌تحصیلی — وضعیت نظام وظیفه
آدرس: شماره پلاك — کوچه — خیابان
شهر — منطقه پستی — شماره تلفن
امضاء

علاءالدین ایران استخدام مینماید
۱ـ پرسکار با حداقل تحصیلات ششم ابتدائی و سه سال سابقه کار .
۲ـ راننده پایه۲ شخصی باسابقه‌کارروی‌مینی‌بوس
۳ـراننده‌لیفتراك باحداقل یکسال سابقه کار .
گواهینامه مجاز .
۴ـ کارگر بافنده با سه سال سابقه کار باماشین های بافندگی .
۵ـ تحصیلدار با موتور سیکلت با حداقل تحصیلات ششم ابتدائی
از داوطلبین استخدام خواهشمنداست‌همه‌روزه بین ساعت ۵ر۷ الی ۱۶به کارگزینی کارخانه علاءالدین ایران واقع در کیلومتر ۸ جاده مخصوص کرج جنب کارخانه لیلاند مراجعه نمایند .

عروس خانم ـ شاه‌داماد برای دعوت از محبوبترین خوانندگان ومشهور ترین گروههای جاز موزیك و موزیکهای بزمی ایرانی وآنچه که فکر میکنید به جشن شما رونق میبخشد بادفتر خوانندگان تلفن ۶۵۱۹۲۰ تماس بگیرید

نیازمندیهای اطلاعات

تلفنهای: ۳۱۱۲۳۰-۳۱۱۲۲۹

شرکت مهندسی و بازرگانی پارس
استخدام میکند

۱ـ حسابدار ارشد حداقل دیپلم وارد بامور حسابداری قیمت تمام شده با ٤ سال سابقه کار .

۲ـ حسابدار حداقل دیپلم ۳ سال سابقه کار دفترداری و حسابداری وارد بامور بانکی و سفارشات .

۳ـ کارمند دفتری دیپلم وارد بامور اداری.

۴ـ کارمند تدارکات بایکسال سابقه کار در امور گمرک

۵ـ فروشنده دستگاههای تهویه مطبوع آشنا به زبان انگلیسی ۲ سال سابقه کار در امر فروش (ترجیحا دارای معلومات و تجربه در دستگاه های تهویه) .

٦ـ نامه رسان ششم ابتدائی دارای گواهینامه موتورسیکلت

متقاضیان میتوانند در ساعات اداری بدفتر مرکزی شرکت واقع در خیابان حافظ بالاتر از چهارراه کالج کوچه آرژانتین پلاک ۱ ر ۴ مراجعه نمایند

قابل توجه

مهندسین مشاور

سازندگان واحدهای مسکونی درنقاط دج تهران و شهرستانها هتلها ـ بیمارستانها ـ ویلاها ـ مجتمعهای مسکونی

با استقبال بی نظیریکه بعد از عرضه دستگاههای تصفیه مینو تاک TX و XM2

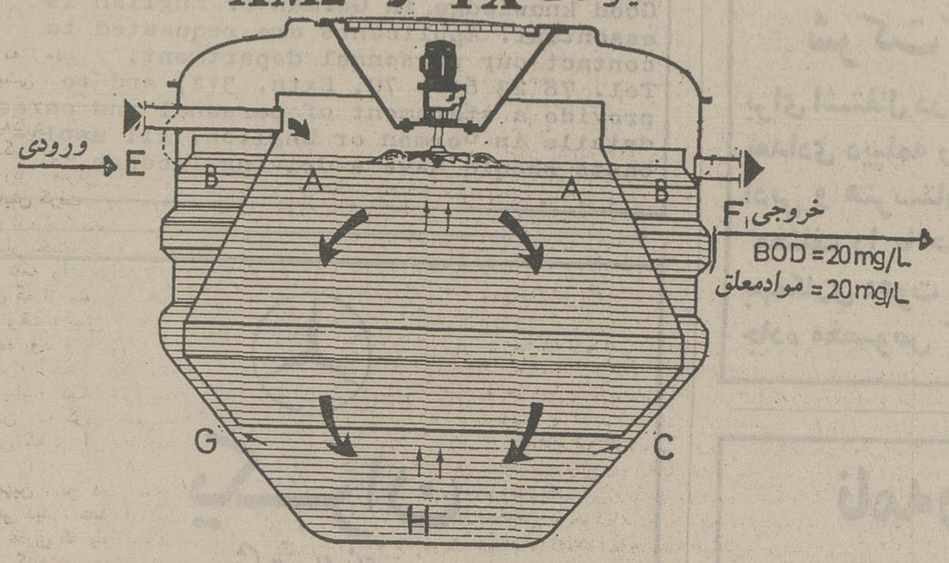

راهنما :

A حوض یا قسمت هوادهی

B قسمت ته نشینی

C محل برگشت لجن فعال به حوض هوادهی و ورود فاضلاب به قسمت ته نشینی

D هواده سطحی مکانیکی

E ورود فاضلاب خام

F خروج فاضلاب تصفیه شده

G بدنه اصلی دستگاه تصفیه فاضلاب از پلی استروفایبرگلاس

H لجن فعال موجود در قسمت هوادهی

در پنجمین نمایشگاه بین المللی تهران بعمل آمد، ضمن معرفی مجدد واحد های تصفیه فوق انواع دستگاههای تصفیه UPI را که بصورت بتن پیش ساخته برای تصفیه فاضلاب ٤۰۰ تا ۵۰۰۰ نفر ببازار عرضه شده و قیمت آنها در مقایسه با سیستمهای مشابه نازلتر است معرفی مینماید .
ضمنا باطلاع میرساند که این شرکت آماده انجام همه گونه فعالیت در زمینه تصفیه پس آب های صنعتی ـ آب دیگهای بخار ـ آب استخر های شنا نیز میباشد .
برای کسب اطلاع به ایرانشهر جنوبی شماره ٦٦ مراجعه یا با تلفن ۸۲۰٦۷۲ شرکت ژیرول تماس حاصل فرمائید :

دانشگاه ملی ایران

تدریس بوسیله دانشجویان

دانشگاه ملی ایران بهترین دانشجویان خودرا برای تدریس کلیه دروس دبیرستانی معرفی می نماید .
علاقمندان میتوانند با شماره تلفن ۵ـ۲۹۳۱۹۱ (۲۲۸ داخلی) تماس بگیرند .

دانشگاه ملی ایران

شرکت سهامی ترانلواکسپرس

یکنفر تلفنچی با حداقل یکسال سابقه کار استخدام مینماید .
واجدین شرایط به خیابان بهار چهارراه تخت جمشید شماره ۱۳۳ مراجعه نمایند .

استخدام حسابدار

چند نفر حسابدار که آشنائی کامل به تنظیم دفاتر روزنامه و کل داشته ودارای ۵ سال سابقه باشند مورد نیاز می باشد .
واجدین شرایط لطفا به جاده مخصوص کرج کیلومتر ۹ شرکت سهامی مدار سفن های ٦٦۸۳٤٤ـ ٦٦٦۳۳۱ مراجعه نمایند .

آگهی استخدام نگهبان

دانشکده علم و صنعت ایران تعدادی نگهبان به صورت روزمزد که حائز شرایط زیر باشند استخدام مینماید :
۱ـ انجام خدمت نظام وظیفه
۲ـ نداشتن سابقه محکومیت
۳ـ داشتن گواهینامه ششم ابتدائی
٤ـ حداکثر سن ۳۵ سال
۵ـ دارای سلامت کامل و تناسب اندام
داوطلبان باداره کارگزینی دانشکده علم و صنعت ایران واقع در انتهای سی متری نارمک مراجعه نمایند . م الف ۱۹۹۰۰

نگین ـ کلین سرویس

خشکشوئی مبلمان ـ موکت ـ فرش ـ پرده ـ تشك اتومبیل در محل.
کلیه نظافت ساختمان ـ نصب موکت و کاغذدیواری و نقاشی ساختمان تلفن ۳۱٦٦۹۵

شرکت سهامی کفش وین

افراد زیر را با حقوق مکفی و برخورداری از امکانات رفاهی استخدام مینماید.
۱ـ کارگر قالب ساز کفش با حداقل ٤ سال تجربه .
۲ـ کارگر ریخته گر
۳ـ کارگر باطری ساز اتومبیل
٤ـ کارگر چرخکار کفش چرمی
۵ـ کارگر ساده زن و مرد
متقاضیان میتوانند همه روزه باستثنای روز های تعطیل به کارگزینی شرکت واقع در کیلومتر ۱۲ جاده مخصوص تهران ـ کرج شرکت سهامی کفش وین مراجعه نمایند .

مکالمه سریع انگلیسی

برای مسافرین خارج از کشور
در طی ۲ ماه با استفاده از بهترین روش سمعی و بصری :

کلاسهای انگلیسی پارت

بخوبی میتوانید انگلیسی را در سطح روزمره و بالاتر مکالمه نمائید :
شروع کلاسها ٦ آذر
خیابان شاه چهارراه اردیبهشت تلفن ٦٤۲٦۱۹ و ٦٤۱۲۰۱

آگهی

چون شرکت حسو با مسئولیت محدود در تاریخ ۳٦ر٤ر۲۷ برچیده شده وحسابهای شرکت در حال تصفیه است بنابراین در اجرای ماده ۲۱ قانون تجارت بدینوسیله آگهی میشود تا کسانی اعم ازحقیقی وحقوقی ودولتی خود را از شرکت نامبرده بستانکار بدانند ومحاسبه ای داشته باشند بادردست داشتن مدارك ادعائی درظرف مدت مقرر در ماده ۲۱۵ درمحل شرکت بمدیر تصفیه (آقای اردشیر فرزانه) مراجعه نمایند این آگهی در ۳ نوبت و هر نوبت یکماه منتشر میشود.

استخدام دررشت

یک شرکت تولیدی معتبر

بچندنفر فوق دیپلم برقکار باه سال تجربه کار مفید وآشنائی به نقشه خوانی مورد نیاز است .
کسانیکه به زبان آلمانی تسلط داشته باشند ارجحیت دارند متقاضیان می توانند به آدرس ، کیلومتر ٤ جاده رشت و بندرپهلوی مراجعه و یا با تلفن های ۲۰۸۸۱ـ ۲۷۰۳۱ تماس حاصل نمایند .

فقط ۲۰ دستگاه

آشپزخانه چوبی

پیش ساخته آلمانی درجه یك و ٦۰۰۰ متر پارکت

از چوب بلوط آلمانی ممتاز با قیمت فوق العاده مناسب
تحویل فوری ـ با تلفن های ۸۵۵۱۳۷ ـ ۸۳۵۲٦٦

شرکت سهامی نوسازی و عمران تهران

بچندنفر نقشه کش برق تمام وقت نیازمند است. داوطلبین همه روزه بجز روز های ۵ شنبه و جمعه بین ساعات ۳ تا ۵ بعداز ظهر به دفتر مرکزی شرکت واقع در خیابان پهلوی خیابان بیژن شماره ٦۰ طبقه هشتم مراجعه نمایند .

شرکت تولیدی پرایم

استخدام میکند

۱ـ کارگر ساده ۵۰ نفر
۲ـ آشپز ۱ نفر
با حقوق و مزایای مکفی استخدام میشوند .
آدرس جاده قدیم کرج کیلومتر ۸ تلفن ٦ـ۹۵۳۰۰٤

میلیران

بزرگترین نمایشگاه میلیران
در بلوار پهلوی میدان ۷ ماده کمی بالاتر از میدان محسنی
افتتاح شد تلفن ۲۲٦٤٦٦
محل فروش کلیه طرحهای جدید در خیابان فرخ
کمی بالاتر از تخت طاوس تلفن ۸٤۳۱۸۲

هواپیمائی ملی ایران «هما»

استخدام متخصص طبقه بندی مشاغل

هواپیمائی ملی ایران «هما» بادر اختیار گذاشتن حقوق و مزایای مکفی و همچنین امکانات رفاهی و آموزشی گسترده ، داوطلبان علاقمند وواجد شرایط ذیل رابه همکاری دعوت مینماید .

شرایط استخدامی

۱ـ دارا بودن حداقل لیسانس دررشته های مدیریت، امور اداری، بازرگانی ، اقتصاد یاسایر رشته های مشابه .
۲ـ دارا بودن حداقل چهار سال فعالیت های مربوطه. سابقه کاردر
۳ـ داوطلبان استخدامی علاقمند باتجربیاتی در سرپرستی پروژه های طبقه بندی مشاغل و یاسوابق کاری بیشتر از حقوق و مزایای شغلی بالاتری برخوردار خواهند گردید .
٤ـ موفقیت در آزمایشات انتخاب
۵ـ دارا بودن برك پایان خدمت یا معافی دائم از خدمت سربازی.

از داوطلبان واجد شرایط درخواست میگردد تقاضای شغل خود را (شامل سابقه کار تحصیل و دو قطعه عکس) تکمیل و حداکثر تا تاریخ ۲۲ر۹ر۲۵۳٦ به آدرس تهران هواپیمائی ملی ایران «هما» صندوق پستی ۲۸۰۰ (پروژه شماره ۵۵) ارسال دارند .
برنامه مصاحبه درتاریخ شنبه ۲٦ آذرماه از ساعت ۱۵ الی ۱۷ در محل اداره استخدام «هما» واقع در خیابان تخت طاووس نبش روزولت اعلام خواهد گردید .

ایران ماشین

آگهی استخدام سکرتر

شرکت سهامی عام کارخانجات صنعتی ایران ناسیونال

برای کادر منشیگری کارمندان خارجی تعداد ۱۰ نفر سکرتر کارآزموده را که واجد شرایط زیر باشند باحقوق و مزایای مکفی به همکاری دعوت مینماید .
۱ـ آشنائی کامل به زبان انگلیسی
۲ـ آشنائی کامل به تایپ لاتین و فارسی .
۳ـ داشتن تحصیلاتی برابر دیپلم یا بالاتر .
٤ـ تسلط به امور دفتری .

داوطلبان می توانند همه روزه باستثنای ایام تعطیل از ساعت ۸ الی ۱۲ و از ۱۳ الی ۱۵ به اداره استخدام شرکت واقع در کیلومتر ۱۸ جاده مخصوص کرج مراجعه و یا باتلفن ۹۷۵۰٦۲ تماس حاصل فرمایند .

استخدام

شرکت ماشینهای راهسازی (نمایندگی کاترپیلار) دو نفر خانم ماشین نویس که آشنائی کامل به فن ماشین نویسی و لاتین داشته باشند به همکاری دعوت مینماید متقاضیان میتوانند همه روزه باستثنای روزهای تعطیل (پنجشنبه و جمعه) از ساعت ۸ الی ۱۲ به کارگزینی شرکت واقع در خیابان سعدی شمالی شماره ۱٦۸ مراجعه فرمایند

داستان هفته

قهرمانان این داستان واقعی هستند

گلدان خونین

نوشته : پردیک

چشمهایش را که بازکرد، آفتاب بالا آمده بود، آنقدر که اشعه روشنایی آن ،مثل صدها نیزه طلایی ، روی قالی کف اتاق افتاده بود . آهسته از تختخواب‌پائین آمد. بطرف آینه رفت. جلو آینه ایستاد و به تصویر چهره‌پف‌کرده و خواب‌آلود خود در آینه خیره شد .

بعد آهی کشید و زیر لب گفت :

ـ نه ! مهین ! تو داری پیر میشی ... دیگه داره دیر میشه .. باید تکان بخوری! باید یه‌کاری بکنی !

اشک توی چشمهایش حلقه زد . سرش را میان دستهایش گرفت . به طرف تختخواب برگشت‌و از روی میز کنار تختخواب « باز همان نامه را برداشت ، نامه‌ای که از سه روز پیش تا آن وقت ، بیش ازصدبار خوانده بود و هربار با خواندن هرجمله آن‌گریسته بود. یکبار دیگر شروع‌به خواندن نامه کرد . نامه کوتاهی که در آن نوشته بود :

« مهین . تو دیگر مرا نخواهی دید . حیف از آن ۶ ماه عمری که پای تو تلف کردم . گفته بودند که تو راهت راعوض بخواهی کرد ولی من فدر می‌فردم می‌توانم در کنارتو به خوشبختی‌برسم . دیروز که تو را با آن مرد احمق درشت استخوان ، بازو به بازو دیدم ، دانستم که تو همان زن هرزه‌ای هستی که همیشه بدنامی را با خود و در کنار خود خواهی داشت . خداحافظ . برای همیشه.»

سرش به دوار افتاد . باز، این سه کلمه آخر ، توی مغزش طنین بست : «خدا حافظ . برای‌همیشه» ... چنان به صدای بلند می‌گریست که بعدا خودش فکر کرد همه همسایه ها دارند ، صدای گریه‌اش را می‌شنوند و این بود که به تندی ، گوشه تشد راتوی دهانش فرو کرد ،تاصدای گریه‌اش از اتاق بیرون نرود . آنوقت ، دستش را دراز کرد و از توی‌خدان کوچک کنار تختش بطری مشروب را درآورد : یک استکان ، دو استکان ،سه استکان و ... تمام بطری..

تاثیر مشروب که گرمش کرد، ناگهان مثل دیوانه‌ها از جا برخاست و بی‌اندیشه کسی توی اتاق باشد،انکار که کسی را مخاطب قرار داده است ، فریادی‌مستانه و دیوانه‌وار کشید :

ـ می‌کشمش ! می‌فهمی؟ همین امروز می‌کشمش !

★

مهین ۱۳ ساله بود که آن واقعه اتفاق افتاد .

پدر مهین ، مرد دائم ـ الخمر و قماربازی بود که همیشه توی خانه بساط مشروب‌خوری و قماربازی براه می‌انداخت و با عده‌ای از رفقایش ، تا ساعاتی پس از نیمه شب،بیدار می‌نشست و مشروب می‌خورد و قمار می‌کرد .

مادر مهین ، که‌این‌وضع را نتوانسته بود تحمل‌کند، مهرش را حلال و جانش‌را آزاد کرده بود . طلاق‌گرفته و رفته بود زن مرد دیگری شده بود ، پس ازرفتن او، مهین ، تنها فرزند پدر و مادرش ، در خانه تنهامانده بود. حالا سه ماه بود که مادرش رفته بود و او در این مدت ، علاوه بر آنکه صبح تا شب توی خانه جان می‌کند ، جاروميکرد، شستشو می‌کرد ، غذا می‌پخت و با همه سن و سال کمش تمام کارهای سنگین خانه را انجام می‌داد ،شب ها هم مجبور بود درخدمت پدرش و رفقای اوباشد ..

پدر مهین، دخترکوچولو را وادار می‌کرد که برای دوستانش مشروب بیاورد، آنجا بنشیند ، دائما گیلاس های مشروب‌شان‌را پر کند، و وقتی هم همه‌شان مست کردند ، برایشان با صدای نازک کودکانه‌اش آواز بخواند و حتی همپای‌آواز های مستانه آنها برقصد ..

مهین یک دختر بچه ۱۳ ساله بود و این چیزها را نمی‌فهمید. پدرش‌هم‌موضوع را زیاد جدی نمیگرفت وهر وقت صحبتی می‌شد ، با خنده می‌گفت :

ـ ای بابا... بچه است.. چه مانعی داره که من و مهمانهام را با رقص و آوازش سرگرم کنه ..

آن روز مهین در خانه، سرگرم پخت‌وپز بود که زنگ در خانه بصدادرآمد . هیچکس در خانه نبود . مهین رفت ، در را باز کرد. پشت در ، یکی ازدوستان پدرش بود یکی از همان مردانی که هر شب به‌خانه آنها می‌آمد و با پدرش و دیگران مشروب می‌خوردو قمار می‌کرد . مهین،ندانست چه شد ، فقط فهمید که ناگهان دلش لرزید . یکقدم به عقب برداشت و به تندی گفت :

ـ پدرم در خانه نیست ، احمد آقا ...

احمد که مرد تنومند و بد هیبتی بود ، خندید .

ـ میدونم‌که خونه‌نیست. ولی حودش منو فرستاده که تو خونه منتظرش‌باشم. قراره خودش هم تا چند دقیقه دیگه بیاد ..

و بعد منتظر نماند تا مهین حرفی بزند .بی‌اعتناء سرش را پائین گرفت‌و وارد خانه شد و در راپشت‌سرش بست و یکسره بطرف اتاقی رفت که هر شب در آن بساط داشتند .

مهین دیگر چاره‌ای نداشت . باز به آشپزخانه رفت و مشغول پخت‌وپز شد . اما هنوز چند دقیقه‌ای نگذشته بود که ناگهان احساس کرد،احمد وارد آشپزخانه شده ودر گوشه‌ای ایستاده است . مهین که‌روی‌چراغ خوراک پزی خم شده بود ودامنش بالا آمده بود ، یکباره‌بخود آمد و متوجه‌شد که«احمد» به ران سفید و گوشتالوی او که از زیر دامن بیرون آمده ، خیره شده است ، فورا خودش‌را جمع‌وجور کرد. بعد دامنش را پائین کشید تا رانش را پوشانده باشد . ولی احمد ، یکباره شروع به پیش آمدن کرد. مهین که نمی‌توانست بفهمد چه اتفاقی دارد رخ‌میدهد ، وحشت‌زده ، خودش را کنار دیوار کشید وبه‌دیوار تکیه داد . احمد باز جلوتر آمد . جلوتر . جلوتر . و مهین که از فرط وحشت کم مانده بود ، قالب تهی کند ، فریاد کشید :

ـ نه ... نه ...

او یکباره دست نیرومند احمد روی دهان او قرار گرفت و بعد دست دیگرش کمر باریک دخترکرا گرفت و او را محکم بد زمین کوفت ...

. . . . . .

مهین دیگر نفهمید چه شد فقط یک وقت بخود آمد که در گوشه‌ای نشسته بود و گریه‌می‌کرد ، واحمد با لحنی تهدیدآمیز می‌گفت:

ـ گوش کن مهین ...اگه از این موضوع با کسی حرفی بزنی ، سرت را می‌برم .. فهمیدی ؟ سرت را می‌برم ...

مهین از احمدمی‌ترسید. از همه دوستان پدرش می‌ترسید ، ولی از احمد ، بیش از همه وحشت داشت احمد، مزددرشت‌استخوانی بود که سفیدی چشمانش رنگ خون داشت‌وچهره‌اش در دل دختر بچه‌ای مثل‌او هراس می‌آفرید . احمد ، چنان محکم و قاطع حرف می‌زد که مهین مطمئن شده بود اگر به پدرش ، یا هر کس دیگر بگوید که احمد دامنش را آلوده کرده‌است، از دست مرد هراس‌انگیزی مثل احمد ، جان سالم بدر نخواهد برد .

★

مهین با هیچکس حرفی نزد .

روزها در خلوت‌خانه ، می‌گریست و شبها سعی‌می کرد، خودش‌را شادوخندان نشان بدهد ، تا پدرش‌بوئی نبرد . اما احمد ، گوئی قصد نداشت مهین را رها کند ، هر چندروزی یکبار، در ساعاتی که می‌دانست‌پدر مهین در خانه نیست ، به خانه او می‌رفت و مهین را با تهدید ، به آغوش می ـ کشید ..

مهین زجر می‌کشید ، هماغوشی با احمد ،برایش بالاترین شکنجه‌ها بود.ولی چاره‌ای نداشت . زیراهربار که می‌خواست امتناع کند، احمد فریاد می‌زد :

ـ بسیار خوب ! پس‌منهم میروم و به همه میگویم که تو یک دختر سالم و پاک نیستی .. بهمه میگویم ..

و مهین می‌گریست وناله میکرد و تسلیم میشد .

★

مهین وقتی روزنامه را دید ، از خوشحالی فریاد کشید !

توی روزنامه ،درصفحه حوادث ، عکسی از احمد چاپ کرده و کنارش نوشته بودند که او ، به اتهام‌حمل قاچاق ، به ۵ سال زندان محکوم شده است . مهین‌با خوشحالی خندید و گفت :

ـ خدایا ! راحت شدم ! چهار سال بود که خون‌مرا توی شیشه گرفته بود!چهار سال بود که از من به‌عنوان یک وسیله‌لذت‌جوئی‌استفاده میکرد ....وحتی این‌اواخر که شنید سعید به خواستگاری‌ام آمده ،تهدیدم کرد که نبایدبا سعیدازدواج کنم و باید برای همیشه،به عنوان یک وسیله ، برای او باقی بمانم .. ولی حالا می‌توانم با خیال راحت ، با سعید ازدواج کنم .. می توانم در کنار اوخوشبخت باشم ...

دیگر درنگ نکرد .برخاست و بسراغ سعید رفت. حالا او یک دختر ۱۶ ساله زیبا بود . دختر ۱۶ ساله‌ای که مثل دخترهای ۱۹ ساله ، کامل و جا افتاده به نظر میرسید دهها عشق‌بیقرار داشت، ولی خودش ازآن میان ، سعید را انتخاب‌کرده بود .

مهین همه فکرهایش را کرده بود . با آنکه سعیدرا دیوانه‌وار دوست داشت‌و دلش نمیخواست حتی یک کلمه به او دروغ بگوید،اما می‌ترسید اگر روزی ،پرده از واقعه‌ای که ٤ سال پیش رخ داده بود بردارد، سعید از او دلزده شود ورهایش کند . این بود که تصمیم گرفت برای بدست آوردن خوشبختی در کنار سعید ، به او دروغ بگوید .

وقتی وارد اتاق سعید شد ، سعید هیجان‌زده ازجا برخاست و او رادر آغوش کشید :

ـ آه ، مهین ، مهین‌کجا بودی ؟ چرا مدتی بود خودت را از من پنهان می کردی ؟ ... چرا خودترا بمن نشان نمیدادی ؟ مگر قرار نبود با پدرت درباره ازدواج با من حرف بزنی و بعدبرایمجواب بیاوری؟..

مهین ، با گریه شوق گفت :

ـ چرا ، چرا ... ولی میدانی سعید ، من در زندگی‌ام مشکلی دارم که می‌ترسیدم آنرا باتودرمیان بگذارم ...

ـ چه مشکلی ، مهین ؟ چه مشکلی است که تا این حد اهمیت دارد ؟

مهین ، همانطور گریان گفت :

ـ میدانی .. من ، وقتی که بچه بودم ، در اثر یک تصادف ...

بعد ، هق‌هق گریه‌امانش نداد . اما سعید ، ناگهان او را در آغوش کشید و بوسید و نوازش کرد :

ـ آه ! فهمیدم ، مهین ، فهمیدم ... میخواهی‌بگوئی که تو یکدخترسالم‌نیستی.. ولی ، دیوانه‌جان ، وقتی من و تو یکدیگر رادوست داریم ، این حرفها معنی ندارد ...

★

اگر خوشبختی برای یک زن اینست که شوهرش را دوست داشته‌باشد،شوهرش نیز عاشق بیقرار او باشدو هردو در کنار هم زندگی آرامی داشته باشند، مهین، از خوشبخت‌ترین زنان‌دنیا بود !

ولی ، این خوشبختی ، فقط ۵ سال طول کشید .. فقط ۵ سال ... چون ،پس از ۵ سال ، احمد از زندان آزاد شد !

مهین ، آنقدر درخوشبختی زندگی زناشوئی‌اش غرق شده بود که اصلا احمد را از یاد برده بود .

اما ، پس از ۵ سال ، آن روز که مهین برای‌خرید روزانه از خانه بیرون رفته بود ، ناگهان سر کوچه متوجه شد که مردی‌ایستاده است و او را خیره‌مینگرد. ناگهان دلش فرو ریخت و عرق سردی بر مهره پشتش نشست . این مرد، احمد بود !

مهین که زانوانش به لرزه افتاده بود ، نتوانست قدمی به جلو بردارد ، ولی احمد ، که همان لبخند شومش را به لب داشت ، جلو رفت :

ـ سلام ، مهین‌خانم !

ـ از جان من چه می‌خواهی ، احمد ؟

احمد شانه‌هایش را بالا انداخت :

ـ خودت میدانی چه میخواهم ...

ـ ولی احمد ، من‌دیگر شوهر کرده‌ام . شوهرم را هم خیلی دوست دارم ..

ـ بله ، بله ، میدانم . شوهرت همان سعید است که قبل از به زندان رفتن‌من قصد ازدواج با او را داشتی .. ولی خیالت‌راحت باشد . جان‌تو توی دست من است ... بگذار حقیقتی را بتو بگویم ، مهین ...من، از تو ، بدون اینکه‌خودت متوجه شوی ، عکس‌هائی گرفته‌ام که اگر آن‌ها را به سعید نشان بدهم ...

مهین نگذاشت اوحرفش را تمام کند . دیگر حتی فراموش کرد که توی‌کوچه ایستاده است .و ناگهان فریاد کشید :

ـ راحتم بگذار ! هرکاری که میخواهی بکن ! من‌دیگر تن به آن کارها نمیدهم ..

احمد ، بلافاصله برگشت و رفت .

ولی .. فردای آن‌روز ، سعید ، فقط در یک جمله به مهین گفت : آن عکس های ننگ‌آور را دیدم» و بعد ، او را طلاق‌داد !

★

تنها .. غمگین ..سرگردان.. ناامید..

زندگی مهین ، پس از جدائی از سعید ،بدینگونه میگذشت . دیگر نه به‌خانه پدرش برگشت ، نه پناهگاه دیگری یافت . مثل شاخه گل ترد و نازکی شده‌بود که با وزش هر باد می‌لرزید ...

مردها ... مردها ، همان بادهائی بودند که او را می‌لرزاندند . مهین ، برای گذران زندگی ، هرچند روزی با یک مرد آشنا میشد ، چند روز با او به‌سر می‌برد و بعد ، باز بسراغ مرد دیگری میرفت ..

خودش هم ندانست چه شد . فقط یک وقت بخود آمد که تبدیل به زنی هرزه شده بود . زنی که بزم های شبانه مردان را رونق می‌داد . اما ، صورتش می‌خندید و دلش می‌گریست . لبخند بر چهره و بغض در گلو و خون در سینه‌داشت و هر لحظه ، با سوز ودرد و رنج ، می‌گفت :

ـ خدایا .. آیاممکن‌است یکبار دیگر ، فقط یکبار دیگر ، مردی پیدا شود که حاضر شود مرا به عنوان زندگی‌اش ، به خانه‌ببرد؟.. آه ، خدایا ، در آنصورت چه خوشبخت خواهم بود. از همه این ناپاکی هادست خواهم شست و مردی را که با من زندگی کند ، به اوج خوشبختی خواهم رساند ... خدایا ، فقط یکبار دیگر مرا آزمایش‌کن.. آخر ، منهم توی این دنیا حق دارم ..

★

آنچه مهین میخواست ، تصادفا پیدا شد !

مردی مثل خودش تنهاو ناامید و سرگردان ، که هرگز دل به زنی نبسته‌بود و یک عمر ، در آرزوی عشقی داغ و توفانی‌سوخته بود .

و این عشق داغ، ناگهان بسراغ هردو آمد :به‌سراغ مهین و به سراغ آن مرد که مهدی نام داشت !

مهدی وقتی مهین‌را دید و عاشقش شد ، دستهای‌او را در دست گرفت و با لحنی آرزومندانه گفت :

ـ مهین ، من از همه چیز تو ، از تمام داستان گذشته‌ات خبر ندارم..خیلی ها هم بمن می‌گویند که تو اصلاح شدنی نیستی...ولی من تو را عاشقانه دوست دارم و حاضرم بتو این فرصت را بدهم که خودت را آزمایش کنی .. میدانم‌که اگر با هم ازدواج کنیم ، خوشبخت خواهیم شد ... ولی برای آنکه خیالم‌راحت شود ۶ ماه بتو وقت‌میدهم در این ۶ ماه تمام مخارج تو را میدهم و فقط از تو میخواهم که در مدت این۶ ماه پاک زندگی کنی‌ونشان دهی که لیاقت پاک ماندن‌را داری ... فقط ۶ ماه ، مهین ..

★

مهین دیگر سر از پا نمی‌شناخت . او که عمری در آرزوی پاک زیستن سوخته بود ، حالابه‌آسانی خودش را از همه فسادها کنار کشید و ۶ ماه تمام پاک زندگی کرد ...

مدت تمام شده بود.حالا دیگر فقط چند روز مانده بود تا مهین‌و مهدی‌ازدواج کنند . اما ...

آن روز که مهین ازخانه بیرون رفته بود ، ناگهان باردیگر احمد درمقابلش ایستاد . مهین دیگرنترسید. چون خیالش راحت بود . اما احمد جلو آمد وگفت: از زن‌های همکارت شنیده‌ام میخواهی شوهر کنی ...

ـ درست است .. و از تو هم هیچ ترسی ندارم .. چون شوهر آینده‌ام همه چیز رادرباره من میداند و خودش مرا از این‌منجلاب کنار کشیده است ..

احمد که باورنکرده‌بود. محکم بازوی مهین راگرفت. مهین دیگر مقاومتی نکرد ، فقط به او خندید . با هم چند دقیقه‌ای حرف زدند . احمد تهدید کرد و مهین خندید ...

اما ... چند قدم‌آنطرف‌تر مهدی ایستاده بود و آنها را نگاه میکرد ! مهدی ، دورا دور احمد را می ـ شناخت . میدانست که او قاچاقچی است. میدانست‌که مرد هرزه‌ای است .و حالا می‌دید که زن آینده‌اش، با این مرد حرف می‌زند و می خندد ...

★

فردای آن روز ، آن‌نامه بدست مهین رسید .

مهین ، گیج و دیوانه شد . حالا دیگر همه امید های خود را نقش بر آب میدید . می‌دید که تا وقتی که احمد زنده باشد ، او روی سعادت را نخواهد دید .. این بود که ناگهان تصمیم خود را گرفت :

ـ می‌کشمش! می‌کشمش! و با این قصد ، به دیدار احمد رفت . به خانه او رفت . با او خلوت کرد. و ناگهان بطرف او هجوم برد ... احمد ، برای دفاع از خود ، گلدان کناررااهرو را برداشت و بر فرق‌مهین کوفت . مهین جیغ کشید و بیهوشش بر زمین افتاد . احمد که در اوج خشم‌بود، روی سینه مهین نشست و دستهایش را دور گردن او حلقه کرد ..

چند دقیقه بعد ، جسد مهین ، بی‌حرکت ، کف راهرو افتاده بود !

★

اینک احمد متهم به‌قتل مهین ، در انتظار آخرین محاکمه خویش است .کسی چه میداند ، شاید این‌روز ها ، آخرین روزهائی باشد که احمد روی زندگی را می‌بیند ..

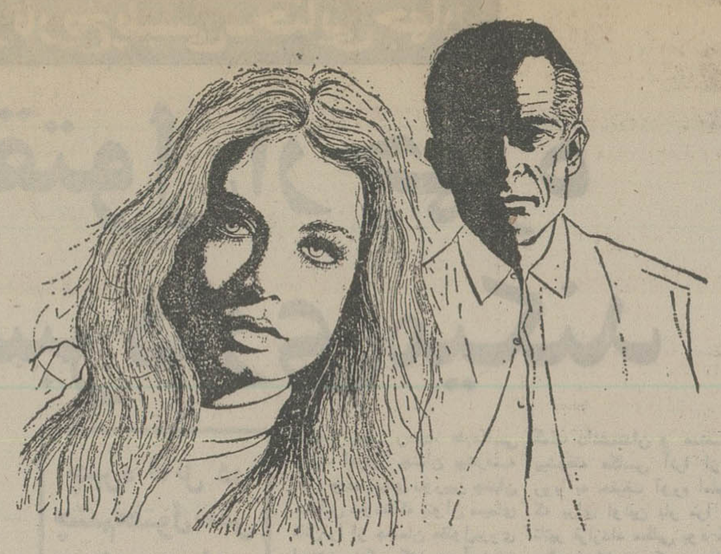

آگهی استخدام

شرکت مخابرات ایران به‌تعدادی افراد که دارای تحصیلات پایان دوره ابتدائی باشند جهت شغل نگهبانی ،بطور دستمزد بگیر بیمه‌ای استخدام مینماید .

۱ـ تابعیت ایران
۲ـ سن متولدین ۲۵۰۷ شاهنشاهی (۱۳۲۷ شمسی)
۳ـ برگ پایان خدمت سربازی
٤ـ داشتن سلامت مزاج و عدم اعتیادبه مواد مخدر .

داوطلبان واجد شرایط فوق میتوانند با در دست داشتن عین شناسنامه عکس‌دار وبرگ‌خاتمه خدمت واصل مدرک تحصیلی و یکبرگ فتوکپی‌از مدارک فوق ودوقطعه عکس ٤ × ٦ غیر فوری‌جهت ثبت نام در تاریخ۱۲ر۹ر۳٦ لغایت ۱٤ر۹ر۳٦ از ساعت هفت صبح‌الی ۲ بعدازظهر باداره امور کارکنان بیمه‌ای شرکت واقع دربلوار الیزابت خیابان میکده کوچه دیبا مراجعه نمایند .

استخدام رسمی و پیمانی در آموزش و پرورش منطقه بیله‌سوار

آموزش و پرورش منطقه بیله‌سوار طبق مفاد استخدام کشوری افرادی را از طریق امتحان و مصاحبه بشرح زیر استخدام می نماید.

ردیف ـ عنوان طبقه‌شغلی	محل جغرافیائی خدمت	تعداد مورد نیاز	شرایط احراز	گروه شغلی
۱ـ آموزگار	بیله سوارو پارس آباد	۵۵ نفر	دیپلم یا سوم متوسطه نظام قدیم	۳ـ٤
۲ـ خدمتگزار	بیله سوارو پارس آباد	۱۹ نفر	ششم ابتدائی یا ، پنجم نظام جدید	۱
۳ـ آشپز	بیله سوارو پارس آباد	۱ نفر	ششم ابتدائی یا ، پنجم نظام جدید	۱

۱ـ داوطلبان واجدشرایط میتوانند برگ درخواست ذیل این آگهی‌راتکمیل کنندوبانضمام مدارک مشروحه زیرحداکثر تا ۱۰روز بعدازانتشار این‌آگهی باپست سفارشی‌به‌نشانی آموزش‌و پرورش منطقه بیله‌سوار ارسال دارند به مدارکی که فاقد رسید بانکی باشد ویابعداز مهلت مقرره به پست داده شودترتیب اثر داده نخواهد شد،
۲ـ متقاضیان میتوانند جهت دریافت کارت ورودبه‌جلسه‌امتحانی درست ۱۵روز بعداز انتشار آگهی به‌آموزش و پرورش منطقه بیله‌سوار شعبه کارگزینی مراجعه نمایند.
۳ـ مبلغ۱۵۰ ریال وسیله متقاضیان گروه یک‌خدمتگزاروآشپز بعنوان حق‌ثبت نام بحساب شماره ۹۸۰نزدخزانه‌بانک مرکزی ایران واریز و رسید آن‌را ارسال نمایند.
٤ـ فتوکپی برگ خاتمه خدمت وظیفه ویابرگ معافیت‌دائم از خدمت زیر پرچم .
۵ـ فتوکپی شناسنامه در ۲برگ
٦ـ عکس ٤ × ٦ دوقطعه
۷ـ فتوکپی مدرک تحصیلی در ۲برگ
۸ـ سن داوطلبان گروه یک‌کمتراز ۱۸وبیش تراز٤۰سال‌و سن گروه ۳ و ٤ کمتراز ۱۸ و بیشتر از ۳۰ سال نباشد .
۹ـ سپاهیان دانش منقضی خدمت ودیپلمه های وظیفه‌درصورت مراجعه‌جهت استخدام‌نسبت‌به‌سایرین‌اولویت‌دارند.

برگ‌درخواست شغل‌ازآموزش‌و پرورش منطقه‌بیله‌سوار

نام خانوادگی ـ نام ـ نام‌پدر ـ شماره شناسنامه ـ محل صدور
تاریخ‌تولد ـ مدرک تحصیلی و رشته آن ـ وضع خدمت‌وظیفه ـ داوطلب شغل
فقط یک‌شغل ـ محل جغرافیائی مورد تقاضا ـ فقط یک‌محل ـ نشانی کامل
شهر ـ خیابان ـ کوچه ـ شماره منزل تلفن ـ امضاء داوطلب

رئیس آموزش و پرورش منطقه بیله‌سوار متولی

دانشگاه علم و صنعت ایران

دوره‌های کوتاه‌مدت در دانشکده‌علم‌وصنعت‌ایران

دانشکده علم و صنعت ایران با همکاری بخش صنایع یک‌سمینار پنج روزه‌تحت‌عنوانهای متالورژی جوشکاری ـ تنش های خوردگی ـ عملیات حرارتی فلزات ـ آزمایش های غیر تخریبی فلزات ـ مقاطع شکستگی به‌زبان‌انگلیسی توسط پروفسور *J.Marais* و پروفسور *J.H.Becker* از روزشنبه۱۹ر۹ر۳٦ الی ۲۳ر۹ر۳٦ همه روزه از۲ تا ۵ بعدازظهر درمحل باشگاه‌استادان دانشکده برگزار مینماید .
داوطلبان شرکت دراین‌دوره‌برای کسب اطلاعات بیشتر با دفتر روابط عمومی و دانشگاهی دانشکده علم و صنعت‌ایران تلفن ۷۹۳۹۵۸ تماس حاصل نمایند .

آگهی استخدام

سازمان صنایع نظامی‌افرادمشروحه زیر را جهت‌خدمت‌در سمنان‌با حقوق مکفی استخدام مینماید .

۱ـ بی‌سیم چی ـ ۲ـ استاد کار ماشین ـ ۳ـ استاد کار برای تعمیرات وسائل نقلیه
٤ـ استادکار برق ـ ۵ـ انبار داربرای‌وسایل نقلیه و کارگاه برق ـ ٦ـ کارگر مکانیک
۷ـ راننده جرثقیل ـ ۸ـ راننده بالابر

داوطلبین میتوانند همه روزه باستثنای روز های پنجشنبه و ایام تعطیل جهت کسب اطلاعات بیشتر بدفتر اطلاعات سازمان صنایع نظامی‌واقع در سلطنت آباد مراجعه نمایند .
م‌الف ۲۰۰۸۹

آگهی استخدام

شرکت سهامی سیمان‌آریا جهت تکمیل کادرپرسنلی‌خود به‌افراد زیر نیازدارد:

عنوان‌شغل	تحصیلات	تجربه
۱ـ ماشین‌نویس‌فارسی‌ولاتین	دیپلم کامل متوسطه	۲ سال‌تجربه درزمینه‌مربوطه
۲ـ کارمند دفتری	دیپلم کامل متوسطه	۲ سال‌تجربه درزمینه‌مربوطه

از متقاضیان خواهشمند است در طول ساعات اداری به قسمت کارگزینی و تشکیلات شرکت واقع در خیابان شاه عباس روبروی تهران کلینیک کوچه چهارم پلاک ۹ر۱ مراجعه فرمایند.

م‌الف ۲۰۰۹۱

شرکت سهامی سیمان آریا

یک کشف بزرگ در تاریخ پلیسی ـ جنایی جهان

چشم مقتول از چهره قاتل عکسبرداری میکند

چشمان مقتول، همچون کاغذ حساس فیلم، نقش قاتل را ثبت می‌کند وکارشناسان جنایی وکارآگاهان از روی آن بهراحتی قادرند قاتل را بشناسند.

چهره قاتل در چشم مقتول نقش می‌بندد و پلیس می‌تواند از این نقش عکس بگیرد وقاتل را بشناسد

نقش سیمای قاتل در دیدگان مقتول موضوعی بود کسابق براین، تنها در کتاب جنایی ـ نویسان بهشم میخورد واغلب چون رویایی در خیال‌منعکس می‌شد، در حالیکه اکنون این خیالبافی به واقعیت پیوسته، وماکنون میتوانیم بکمک علم واندیشه نقش قاتل‌را دردیدگان مقتول ببینیم به هویت او پی ببریم. پس از گذشت بیش از یک قرن که بشر درپی کشف این ماجرا بود، پرفسور «الکساندریس» اندیشمند بزرگ آلمان و متخصص چشم ،این خیالبافی را از عالم رویا به واقعیت آورده‌و توانسته‌است پس از سالها تحقیق‌و آزمایش بکمک صنعت پیشرفته عکاسی، عکسهای دقیقی از آنچه که قبل از مرگ در چشم مقتول نقش می‌بندد . تصویرهایی دراسلاید ظاهر کند.

البته باید گفت که این ابتدای کار است و تجربه‌ای بیش‌نیست، اما این کشف آینده درخشانی را نوید می‌دهد.

«رومان روتر»شخص دیگری است که در این کشف بزرگ‌با دانشمند آلمانی سهیم است .او که در رشته‌جرم شناسی‌تخصص دارد مدت یازده سال درخدمت پلیس جنایی آلمان فدرال‌بوده ودو سال قبل این موضوع را بوسیله نامه‌ای به پرفسور «الکساندریس» اطلاع داده‌است پرفسور آلمانی پس از دوسال تحقیق وبی جواب گذاشتن نامه هرمان سرانجام اخیرانامه مفصلی همراه با عکس و اسلاید ومعذرت‌خواهی‌به دوست‌خود «هرمان» نوشته که عینا نقل میشود:

دوست مزیز هرمان !

از اینکه جواب نامه شما طول کشید و دو سال از آن گذشت عذر میخواهم. علت‌آنهم واضح است، در طول این‌مدت من‌به‌تحقیق‌و آزمایش‌میپرداختم تا بتوانم جواب‌صحیح نامه‌شما را ارسال کنم. اکنون که موفق شده‌ام، از شما تشکر میکنم ، بخاطر اینکه، موضوع را بمن یاد آوری کردید و این باعث شد که من در تحقیق خود جدی‌تر شوم.

پرفسور «الکساندریس» استاد دانشگاه هیدل برگ از دوسال قبل باینطرف تحقیقات خود را بطور مداوم به روی‌خرگوش ادامه داد وسرانجام موفق شد، آخرین نقشی که در چشمان خرگوش از سیمای شکارچی باقی مانده بصورت اسلایدعکس ظاهر کند وتمام این اسلایدهارا همراه نامه برای دوست خود آقای «روتر» ارسال دارد.

«روتر» که این مطلب را در اختیار خبرنگاران قرار داد ، اظهار داشت: من سالها درفکر آن بودم که چطور میتوان سیمای قاتل را شناخت. البته این موضوع را در کتابهای جنایی میخواندم. از جمله در کتابی تحت عنوان «متهم» بقلم «اکاتاکریستی» جنایی نویس معروف . کریستی در کتاب‌خود می‌نویسد: چطور یک پلیس از چشمان مقتول، قاتل رامیشناسد وبه هویت‌او پی میبرد چشمانی که‌درست بمانند دوربین عکاسی کار میکند.

در سال ۱۸۹۷ هنگامیکه «متهم» بچاپ رسید، علم‌عکاسی بمانند امروز چندان پیشرفته نبود وعدسیهای دوربین چندان حساس نبودندکه بتو ان سیمای قاتل را از چشمان مقتول‌بروی اسلاید منعکس کند. در آن‌زمان برای عکس‌برداری مجبوربودند صفحه شیشه را بوسیله مواد شیمیائی حساس کنند و آنگاه شیشه‌رادر تاریکخانه روی‌کاغذ حساس قرارداده و با نورکم نقش تیره‌ای بصورت عکس ظاهر نمایند.

از سوی دیگر کارلو مورتی خبرنگار نشریه اوجی چاپ ایتالیا وارد خانه «هرمانی»شد، تا بتواند درباره‌این کشف‌جالب با او به بحث و گفتگو بنشیند، هرمان که در میلفلد» روستای خوش وآب وهوای ایتالیا زندگی می‌کند.

یک کارآگاه با سابقه است و مدت پانزده سال در خدمت پلیس جنایی دورتموند انجام وظیفه کرده است، اکنون‌پنجاه سال دارد و سه سال است که بازنشسته شده و در ویلای خود بمطالعه و تحقیق روی آثارجرم‌و جرم شناسی‌میپردازد.

سئوال: ممکن است بگوئید رومانهای پلیسی در زمینه‌این کشف شما را کمک کرده یاخیر؟

جواب: آری رومانهای‌پلیسی اغلب‌باین‌موضوع اشاره‌کرده‌اند اما چون این اشارات چون‌به صورت خیالبافی ظاهر شده من همه‌اش دراین فکر بودم تا با کمک دانشمندان و صنعت پیشرفته عکاسی آنرا از عالم رویا به حقیقت آورم امانچیزی که برای اولین بار مرا تحت تاثیر قرارداد مطلبی بود که به سال ۱۹۵۱ در یک روزنامه پرتیراژ بچاپ رسیده بود. در آن مطلب نوشته شده بود : موفق شدند یک قاتل رادستگیر کنند، بخاطر آنکه سیمای او در چشمان‌مقتول‌نقش بسته بود. باوجود اینکه آن مطلب یک خیالبافی علمی بیش نبود مرا تحت تاثیر قرارداد و تصمیم گرفتم بجستجو در این‌مورد بپردازم . در عین حال تئوری پرفسور کوهن استاد چشم ـ پزشکی دانشگاه هیدل برگ بسیار جالب است و با آنچه که من فکرمیکردم انطباق‌داشت.

سئوال: تمام این پژوهشها بسال ۱۹۵۰ میرسد، پس چطور شد که شماالکنون باین‌موضوع توجه پیدا کردید ؟

جواب: سه‌سال پیش‌خدمت من پایان یافت و بازنشستم. از آن موقع من وقت کافی‌پیدا کردم تا مطالعات خود را ادامه دهم، دو سال پیش بود که نامه‌ای بپرفسور الکساندریس متخصص چشم و استادجراحی بیمارستان هیدل برگ نوشتم ولی جوابی دریافت نکردم.

بدنبال آن چند نامه دیگر هم نوشتم که همه بی‌جواب ماندو سرانجام در ماه مارس نامه‌بلند بالائی دریافت داشتم که حاصل دو سال زحمت و پژوهش علمی بود. نامه‌ای که در واقع جواب نامه من بود. درجوف پاکت چند عکس و اسلاید بود که مرا غرق در خوشحالی‌کرد ودانستم که رویاهای من به واقعیت پیوسته است. تنها مشکلی که‌هنوزحل نشده‌اینست که سیمای قاتل مدت زیادی در چشم مقتول باقی نمیماند.

کارلو مورتی پس از این مصاحبه به هیدل برگ رفت‌تا بتواند باپروفسور«الکساندریس» مصاحبه کند.

«الکساندریس» با وجود کار ومشغله فراوان حاضر بگفتگو شد. پروفسوردر جواب سئوال نخبرنگار که پرسیده بود چطور شد که باین موضوع پی‌بردید اظهار داشت:

ـ من همانند «روتر» سالها به‌این موضوع فکر کردم. حتی هنگامیکه دانشجو بودم ازفکر آن غافل نبودم و بمطالعات و تحقیقات خود ادامه میدادم . تااینکه پژوهشهای کوهن بمن کمک زیادی کرد. و با خواندن رسالات او اطمینان خاطر یافتم که پژوهشهای من بی‌نتیجه نخواهد ماند. من‌دنباله تحقیقات او را ادامه دادم و تصمیم‌گرفتم مدتی بروی ردوپسین مطالعه کنم.

ردوپسین ماده‌ای است که درون چشم قرار دارد و برنگ قرمز است و سطح خارجی آن بسیار حساس می‌باشد.بطوریکه نقش‌ها و چهره‌هادرآن منعکس شده وروی آن باقی میماندمن مطالعات خود را همچنان‌ادامه دادم ودست به یک‌سلسله آزمایش روی‌چشمان خرگوشها زدم. بدین ترتیب که چشمان خرگوشها را بمحض شکارتحت آزمایش قرار میدادم و با وجود اینکه کوششهای من برای نیل بمقصود ابتدا ناموفق بود ،اما هرگز مایوس نشدم و به آزمایشات خود ادامه دادم تا آنکه با کمک تکنیک پیشرفته عکاسی موفق شدم تصویری را کمدر آخرین لحظات مرگ در چشمان خرگوش نقش بسته‌بود ظاهر کنم و بصورت عکس و اسلاید درآورم.

سئوال : برای اینکه عکس بروشنی ظاهر شود، چه چیز هایی لازم و ضروری است ؟

جواب: قبل از هر چیز سرعت عمل مهم است. بخاطر آنکه تصویر مدت زیادی در چشمان مقتول باقی نمیماند و پس از مدتی حدود نیم ساعت‌محوشده واز بین میرود.

سئوال : در طول چه مدتی شما توانستید به نتایج‌سودمند برسید؟

جواب: مدت دو سال تمام بتحقیقات و تجربیات خود ادامه دادم و هربار کهشکست میخوردم اصلا دلسرد نمیشدم‌و با پشتکاری بیشتر بکار خود ادامه میدادم. سرانجام شکست وناکامی پایان یافت و گامهای نخست موفقیت آغاز گردید.

سئوال: آیا تکنیک ظاهر کردن عکس بصورت مطلوب است و شما میتوانید بکمک‌آن بمقصود خود نایل آئید ؟

جواب: با وجود تکنیک پیشرفته عکاسی ما هنوز در مرحله اولیه هستیم و درست میتوان آنرا با دوران اولیه «نیپس» مقایسه کرد هنگامیکه او اولین عکس را ظاهر کرد. البته باگذشت زمان و پیشرفت تکنولوژی‌عکسها زودتر،سریعتر ودر مدت کوتاهتری ظاهر خواهد شد من در حال حاضر میبایست با تکنیسین‌های کارخانه های عکاسی تماس بگیرم تا با کمک آنها عکسهای بهتری‌بگیرم.

سئوال: آیا تاکنون روی چشمان انسان هم آزمایشی کرده‌اید ؟

جواب خیر ولی با این پیشرفت و موفقیت که بدست آمده در آینده‌ای نه چندان‌دور امکان‌پذیر خواهد شد.

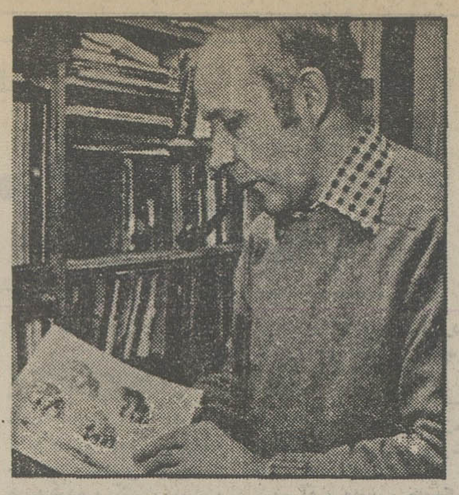

★ هرمان روتر (کارآگاه بازنشسته جنایی).

★ پرفسور الکساندریسن (دانشمند آلمانی).

★ نقش چهره شکارچی در چشم خرگوش که بر کاغذ حساس عکاسی ثبت شده‌است .

جدول هزار جایزه‌ای اطلاعات

طرح وتنظم از: نعمت ۸۶

راهنمای حل جدول ابتکاری اطلاعات:

«الف»

برای حل این جدول «۱۲» شرح درنظر گرفته شده و درمقابل هرشرح ۴ پاسخ قرارگرفته که فقط یکی از پاسخها صحیح است.

شما پس از مطالعه هرکدام از شرح ها، باید جواب صحیح آن را پیدا کنید و حرفی را که درمقابل جواب صحیح داخل پرانتز چاپ شده است، داخل خانه‌ئی از ستون «الف» که شماره‌اش مساوی با شماره توضیح باشد قراردهید.

به این معنی که اگر مثلا درتوضیح شماره ۳ جواب صحیح، کلمه «مینیاتور» باشد، باید حرف «ن» را که درمقابل این کلمه داخل پرانتز چاپ شده، درخانه شماره ۳ ستون «الف» جدول بنویسید.

پس از انکه ستون «الف» جدول را پر کردید، حروفی را که دران نوشته‌اید، بطور وارونه درستون «ب» قراردهید تا جواب صحیح جدول بدست آید.

	«الف»	«ب»
۱		
۲		
۳		
۴		
۵		
۶		
۷		
۸		
۹		
۱۰		
۱۱		
۱۲		

۱ ـ عبدالرحمن صوفی ریاضی دان نامدار ایرانی دردربار کدامیک از پادشاه میزیست؟
* مرداویز زیاری (ب) ـ عضدالدوله (۵) ـ قابوس وشمگیر (ح) ـ معزالدوله (ذ).

۲ ـ سرآمد استادان مکتب مشائی درایران کیست؟
* غزالی (ف) ـ ابوعلی سینا (ع) ـ سنائی (ی) ـ شیخ اشراق (د).

۳ ـ وقتی گفته می شود «مکتب هرات» منظور کدامیک از رشته های زیر است؟
* شعر «گ» ـ مینیاتور (ن) ـ معماری (ب) ـ موسیقی (ث).

۴ ـ عیار به چه کسی گفته می شده است؟
* شعبده باز (ذ) ـ جوانمرد (ز) ـ راهزن (م) ـ تردست (ن).

۵ ـ بلافاصله پس از حمله متفقین به ایران چه کسی به نخست وزیری رسید؟
* وثوق‌الدوله (ف) ـ محمد علی فروغی (الف) احمد قوام (ت) ـ ساعد (گ).

۶ ـ ساسانیان علم هیات و نجوم را بیشتر از کدامیک از این کشورها اقتباس کرده بودند؟
* ترکیه (خ) ـ مصر (ح) ـ هند (س) ـ بابل (الف).

۷ ـ سفیری که درزمان فتح‌علیشاه درتهران کشته شد از کدام کشور بود؟
* انگلیس (ل) ـ عثمانی (ف) ـ روسیه (ی) ـ فرانسه (ق)

۸ ـ زادگاه مولوی چه شهری بوده است؟
* بخارا (ح) ـ نیشابور (خ) ـ بلخ (الف) ـ قونیه (م).

۹ ـ بالاترین مقام اجرائی حزب چه شخصیتی است؟
* رئیس کنگره (گ) ـ دبیر کل (۵) ـ رئیس شورای مرکزی (س) ـ رئیس کمیته (ر)

۱۰ ـ روز ۲۳ اسفند به چه عنوان مهروف شده است؟
* روز راه آهن (ش) ـ روز نیروی هوایی (خ) ـ روز ذوب آهن (ق) ـ روزکارگر (د).

۱۱ ـ راه آهن سراسری ایران با کمک مالی کدام کشور خارجی ساخته شد؟
* انگلیس (ی) ـ آلمان (ن) ـ فرانسه (ق) ـ هیچ کشوری (ط)

۱۲ ـ کوه کرکس درنزدیکی چه شهری واقع شده است؟
* محلات (س) ـ اراک (ل) ـ کاشان (ن) ـ تفرش (الف)

«ب»

اگر درست عمل کرده باشید، و حروف ستون «الف» را، بطور وارونه و یادقت درستون «ب» قراردهید، دراین ستون از بالا به پائین نام اثری معروف از فیلسوف بزرگ و اندیشمند دانمارکی بدست میاید، وی درسال ۱۸۵۵ میلادی درسن چهل و دو سالگی چشم از جهان فروبست اروپا برای نخستین بار درحدود سال ۱۹۳۰ با نام این اندیشمند بزرگ آشنا شد، چه پیش از آن درترجمه های آلمانی که بطورپراکنده از آثار او منتشر شده بود بعلت شگفتن خارق‌العاده و بدعت و عمقی دست نیافتنی که درکلمات او بود غیرقابل درک عموم نموده میشد و از این رو جلب توجه نکرده بود. وی مبدع اگزیستانسیالیسم اصل و علمی است و امروزه او را بعنوان نویسنده‌ای که تکنیک استدلالی ویژه‌ای دارد و شیوه های منطقی تازه و بدیع، میشناسیم و همه اندیشمندان عقیده دارند وی شخصیتی است درحد پاسکال. آثار فلسفی وی بیشتر بیک رمان و یا ترانه‌ای تازه و دلنشین شباهت دارد. درباره آثارش باید گفت که درهمه آنها میتوان جواهر ملایمی از رمانتیسم را دید، منتهی نوعی رمانتیسم تازه وزوال ناپذیر. اکنون درجهان آثار متعددی از وی دردست و معروف میباشد که برجسته‌ترین آنها عبارتند از «انجیل دردها»، «چهار نطق» بخاطر آزمایش وجدان، «خودشماداوری کنید»، «فرد» و همین اثر مورد نظر ما که برداشت های درستی است از شرایط اندوهبار انسانی.

جواب جدول ابتکاری شماره (۸۲):

«هاتف اصفهانی» عارف و شاعر معروف ایرانی

مدت ارسال جواب برای شرکت درمسابقه جدول هزار جایزه‌ای اطلاعات هفت روز بعداز درج هرجدول تعیین گردیده است و بعد از مدت مقرر مبادرت به چاپ جواب صحیح می نمائیم واین صرفا بدان جهت است که خوانندگانی که موفق به حل جدول نشده‌اند ضمن آگاهی از سئوال طرح شده باصلاح اشتباهات خود از این رهگذر به دامنه دانستنی های خود گسترش ببخشند.

خوانندگان ارجمند شرکت کننده دراین مسابقه میتوانند بعداز حل جدول بوسیله ارسال نامه به ادرس تهران ـ خیابان خیام روزنامه اطلاعات قسمت جدول ابتکاری دراین مسابقه شرکت نمایند.

لازم بیادآوری است که برای شرکت درقرعه کشی باید نکات زیر را رعایت فرمایند.

۱ ـ حل هریک ازجداول را درپاکت جداگانه‌ای ارسال فرمائید.

۲ ـ به پاکت هائی که نام و نشان فرستنده و شهرستان و شماره جدول روی آنها قید نشده باشد ترتیب اثر داده نخواهد شد.

۳ ـ مهلت وصول جوابها برای خوانندگان تهران حداکثر ۵ روز و شهرستانها ۷ روز پس از انتشار هرجدول تعیین گردیده.

برای توضیح بیشتر درمورد جداول خوانندگان گرامی میتوانند باتلفن ۲۲۸۳۶۳ بامادر تماس باشند.

اسامی گروهی دیگر از شرکت کنندگان درمسابقه هزار جایزه‌ای اطلاعات

افسانه دلیرانی ـ عبدالرحمن رحیمی ـ فرهاد آقاجانی ـ محمد تقی طاهری ـ سید جعفر حسینی ـ مسعود هاشمی ـ ابراهیم ابراهیمی ـ آذر صیرفیان ـ ذبیح‌اله ابگون ـ معصومه علی پوریان ـ موسی الرضا سوختانلو ـ حمید موسوی ـ محمود احمد شفیعی ـ حسین شعبانی ـ کامیار خجسته ـ مجید شمس عالم ـ فرانک علیزاده پور ـ مهناز درویشی ـ عزیز با بیوری ـ مهدی مستقیم ـ جمال مرشدی ـ زهرا منتظریان ـ فروزنده مهدیزاده ـ عفت منصوری مقدم ـ مهر صالح مازوجی ـ فریده حسینی ـ جلیل شیدا ـ قربانعلی حسین نژاد ـ محمد رضا شکوری ـ زهره یوسفی ـ منیژه شرافتی ـ سید اسماعیل میر نژاد ـ آذر پور حسینی ـ مجتبی سبوع ـ حسینقلی زمانی ـ عبدالقیوم سلاق ـ ملیحه کرمی ـ فرنگیس محمودی ـ کاظم سعدی زاده ـ ابراهیم فراهی ـ حسین فرهمند قربان ـ رسول فعال خدایی مهران قاسمی ـ ابراهیم منصور خسروی ـ افضل حیدری ـ جعفر حسن خالی ـ رضا حسینمردی ـ افسر حضرتی ـ مریم چلبی ـ فریده علیزاده ـ فرزین علیزاده ـ رحیم گودرزی ـ امیر کاکوئی نژاد ـ سیمیندخت کریمزادگان ـ طاهره کریمی ـ محمد طاهریان ـ جمشید صاحب ـ مریم صادقیه ـ موسی زاهد ـ فاطمه زرین آموزگار ـ محمد زمان فراست ـ ملوک زینلیان ـ محمد زینالی ـ محمد علی زاهدی مقدم ـ فاطمه زارعی ـ ناصر زاهدی ـ ناصر عباسی ـ مریم علی زمانی ـ عشرت غوریان ـ علی عابدی ـ فرحناز علوی ـ فیروز علمی ـ ورجنبه عیسائی ـ مجید فروز ـ شهناز فلاح ـ رامین قائی ـ مجید فخار ـ کیوان فروزان ـ یحی فیروز طالع ـ عبدالرضا رضائی ـ علی احمدی ـ محمد احمد ـ فهیمه علمی ـ رحیم محبی ـ ناصر مولائی ـ محمد افسری ـ محمد اسماعیل زاده ـ خدیجه طریقی قره بلاغ ـ محمد احمدی ـ ابولفضل اصغری ـ حسینعلی از گلی ـ محسن امامی جاوید ـ ناصر اعلاء بیگی ـ پروانه تفرشی ـ حسین گودرزی ـ خسرو بهرامی تاش ـ محمد تدین ـ علی جمعه برزگر ـ افسر حضرتی ـ رضویه حسینی ـ رضویه حاج سیدیان ـ هادی و مریم خدا پرست ـ امیر هوشنگ خادم آدم ـ محمد رضا رزاز ـ فرشته رنگچی ـ اکرم السادات رضوی ـ حاجی علی رنجبر ـ کامبیز رسولی ـ حسین رحیمی کاشی ـ طاهره رئیس دانائی ـ فریدون داد خواه ـ ابولقاسم زرین کلک ـ معصومه زاهدی وش ـ حبیب شایان ـ اسمعیل شریفی ـ سید صمد صدیقیان ـ جمشید صائب ـ جلال صفر نژاد سلمانی ـ محمد صادق صاحب الداری ـ مرجان صداقت تفریشی ـ امید متین ـ علی مدرس صادقی ـ مهناز علیقلی زاده ـ محسن فرجی ـ ابراهیم قربانی ـ مینا کریاسیون ـ محمد هادی ثیرو رنگ ـ علی اصغر مینائی ـ کیانوش موسوی ـ افشین متین ـ کرامت گلمکانی ـ مهشید محدود ـ علی فیض گستر ـ سیروس کردستمی ـ محمد سعیدی ـ عباس سلامیان ـ حمید رضا کنگرلو ـ سیما غفرانی ـ حمزه عباسی ـ محمد رضا طالبی ـ مسعود حبیبی ـ سید صمد صدیقیان ـ محمد کاظم نبوی ـ اسماعیل نوربخش ـ خشایار یغمائی ـ عباس شله‌ای ـ ثریا نوبخت ـ محمد جوادی نژاد ـ آذر روشن ـ غلامحسین ریاحی ـ پرویز اوحدی ـ نادر سید رضوی ـ فتح الله شفیعی تابان ـ محمد طاهریان ـ معصومه فرناد پور ـ

توضیح ضروری

برای شرکت در مسابقه باید عین بریده روزنامه را برای ما بفرستید کسانی که پاسخ ها را روی کاغذ جداگانه‌ای بنویسند یا فتوکپی روزنامه را بفرستند در مسابقه شرکت داده نخواهد شد پشت پاکت حتما قید کنید مربوط به جدول هزار جایزه‌ای.

کتاب

اسرار طول عمر، شادابی وتندرستی

ترجمه مهدی نراقی — انرجدید : دکتر گیلو ردهاوزر

باخربزه درختی «پاپایا» میتوانید انواع دسرهای خوشمزه تهیه کنید

«۱۴۰»

برای تهیه بستنی پاپایا (خربزه درختی) «۱» آب: یک فنجان

عسل: ¼ ۱ فنجان
خلال لیمو رنده شده : ۱ قاشق سوپخوری .
آب لیمو : ½ فنجان
پاپایای خوب رسیده که له شده باشد: ۲ فنجان

در قابلمه‌ای آب، عسل و خلال لیموترش را بایکدیگر مخلوط کنید و روی آتش ملایمی بگذارید وبهم زنید تا خوب مخلوط شود وقتی به جوش آمد بدون بهم زدن با حرارت ملایمی پنج دقیقه بجوشد وبعد آنشرا خاموش کنیدتاخنکشودوقتی سرد شد آب لیمو و پاپایارا اضافه‌کنید وبا دقت آنرا بهم بزنید و در بالای یخچال که جای یخبستن است بگذارید وقتی بستنی‌شد وخودش را گرفت در ظرف سالاد خوری تغییر محل دهید وبایک قاشق چوبی آنرا بهم بزنید . باتخم مرغ بهمزنی یا میکسور برقی آنرا بهم بزنید تا کریستال‌های یخ آن از بین برود.

بستنی پاپایا وقتی تهیه شد باید کمی سفت باشد و بایدقبل از اینکه سر میز غذا خوری بیاورید آنرا دوباره بهم بزنید وبا سلیقه خودتان روی آنرا آرایش دهید.

بستنی عسل

شیر کامل: ۲ فنجان
عسل: ¾ فنجان
نمک: یک گرد
تخم مرغ: ۲ عدد
خامه سفت: یک فنجان

شیر را بجوشانید عسل و نمک را به آن اضافه کنید . تخم مرغ‌ها را بزنید و دوشیر داغ داخل کنید و بدقت بهم بزنید و ظرف آنرا در دیک‌آب جوش (بن‌ماری) بگذارید تا چهار دقیقه بپزد. بعدبگذارید خنک شود. خامه را قبل از اینکه در بستنی بریزید آنرا بانخم‌مرغ بهمزنی بهم‌زنید و ظرف آن در قسمت مخصوص یخبستن یخچال بگذارید ویکی دوبار آنرا بهم بزنید تامخلوط سفت شود.

کوکوی زردآلو

برگه زردآلو : ۲۷۰ گرم
سفیده تخم مرغ: ۵ عدد
شکر قهوه‌ای: ۵ قاشق سوپخوری .
نمک نباتی: ۱ قاشق قهوه خوری

برگه‌های زردآلو را در آب نیمگرم بریزیدو یک شب‌بگذارید بخیسد صبح آنرا ازآب‌درآرید ودر میکسور برقی بریزید تا ریزریز شود سفیده‌های تخم مرغ را آنقدر بزنید تا کفکند وبالا بیاید.

شکر قهوه‌ای و نمک نباتی را به آن اضافه کنید پوره زردآلو راهم در آن بریزید. قالب کوکو را کمی چرب کنید و مخلوط کوکو را که تهیه کرده‌اید در آن بریزیدو چهل وپنج دقیقه در کوره‌ای‌که حرارت ملایم دارد و درجه‌آن ۱۵۰ است بگذارید تا مغز آنهم بپزد و بعد که پخته شد آنرا باکرم وانیل یا کرم میوه‌هابسر میز غذاخوری بیاورید.

کرم زردآلو

یک فنجان ونیم زردآلوی خشک را که نیمهز کرده‌اید با یک فنجان ماست تازه شیرین مخلوط کنید کمی عسل وخلال پوست یک پرتقال را به آن اضافه کنید و آنرا بعنوان تزئین تارت‌بکار برید خیلی‌لذیذ و خوشمزه خواهد بود.

میوه های‌آبکرده

آلوچه، زردآلو یا کشمش را با آب بشوئید و آنرا در ظرفی بریزید و روی آنرا پر از آبکنیدیک قاشق‌سوپخوری عسل وآب یک لیمو را به‌آن اضافه کنید در ظرف رابگذارید تا بیست وچهار ساعت بماندو بخیسد بعد که در آنرابرداشتید میوه‌های آبدار و باد کرده‌ای خواهید داشت کموقتی‌بخورید طعم آنراتاکنون نچشیده‌بودید.

میوه‌های خیسانده برای صبحانه و یا دسر غذا کامل است.

ادامه دارد

(۱) «پاپایا» یا خربزه‌درختی از میوه‌های مناطق گرمسیری است که در جنوب ایران مخصوصا بندر عباس وجیرفت ونواحی طبس در خراسان هم بعمل میاید که به آن «بی‌پیه» ودر ماهشهر به آن «دارتیکه» میگویند .

میوه پاپایا بعد از غذاهای چرب و سنگین هضم کننده‌است وسرخ پوستان امریکا وقتی غذای ثقیلی میخوردند برای کمک به هضم آن پاپایا میخوردند.

(یادداشت مترجم)

آگهی دعوت بستانکاران
(نوبت سوم)

در تعقیب آگهی انحلال شرکت سهامی خاص پامیر از کلیه بستانکاران و اشخاصی که ادعائی علیه شرکت دارنددعوت میشود که مدارک ادعائی خود را طبق مفاد ماده ۲۲۵ لایحه اصلاحی قانون تجارت ظرف شش ماه از تاریخ انتشار نوبت اول این آگهی به نشانی تهران. خیابان ویلا سپند شماره۴۶ اعلام نمایند.

پس از انقضای مدت مذکور هیچگونه ادعائی علیه‌شرکت پذیرفته نخواهد شد.

احمد مهجوری
مدیر تصفیه شرکت سهامی خاص پامیر (درحال تصفیه)

آگهی تشکیل مجمع عمومی فوق‌العاده صاحبان سهام،شرکت روکش‌چوبی ایران (سهامی عام)

بیرو آگهی تشکیل مجمع عمومی فوق‌العاده صاحبان سهام شرکت روکش چوبی ایران (سهامی عام) مندرج در روزنامه اطلاعات شماره ۱۵۳۷۲ مورخ ۴ر۶ر۳۶ بدینوسیله باطلاع کلیه سهامداران شرکت میرساند که‌مجمع عمومی فوق‌العاده صاحبان سهام در روز دوشنبه مورخ ۱۴ر۹ر۲۵۳۶ ساعت چهار بعد ازظهر در محل شرکت (بلوار الیزابت، خیابان میکده کوچه یکم شماره۷) تشکیل میگردد.

دستور جلسه :
تصمیم در مورد افزایش سرمایه از مبلغ ۱۲۰میلیون ریال به ۱۸۰ میلیون ریال.

هیئت مدیره

گفت وگو با رابرت آلتمن کارگردان سه‌زن

آلتمن

هر مرد و زنی با دیدن این فیلم شاید کمی وحشت کند

صحنه‌ای از فیلم سه زن ساخته رابرت التمن

رابرت التمن چهره سرشناس و کارگردان شهیر که بخاطر فیلم های ارزنده‌اش از قبیل «مش» و ناشویل و بوفالو و سرخپوست‌ها اشتهار فراوان درجهان سینما کسب کرده این روز ها بدلیل فیلم «سه زن» مورد بی مهری محافل هنری قرار گرفته است بطوریکه برخلاف انتظار فیلم مزبور درفستیوال کان نه تنها با اقبال منتقدان روبرونشد بلکه جایزه های دست دوم و سوم نیز نصیبش گردید. لکن بعداز آن رویداد، فیلم سه زن او که بحث های داغی را بربسر مسایل مختلف از قبیل آزادی زنان و غیره مطرح میکند مورد توجه قرار گرفته است. (این فیلم درجشنواره فیلم تهران نیز نمایش داده شد) گفتگوی ژیل یکی از منتقدان فرانسوی را با او می خوانید.

✱ آقای رابرت آلتمن! فکر نمی کنید فیلم سه زن شما تفاوت روش شما را به نسبت فیلم ناشویل نشان میدهد؟

التمن: مطلقا اینطور نیست. لیکن بهتر است بگویم که دگرگونی درتداوم است و بعبارت دیگر توالی منطقی آن است. برخلاف بوفالو و ناشویل که پرسناژها برداشتی ظاهری و برونی از موضوعات داشتند، این فیلم به باطن و ضمیر پرسناژهای درحال بحران میپردازد.

✱ آیا این دگرگونی نشانه تغییر منش و شخصیت شما نیست؟

التمن ـ بهیچوجه. من درفیلم آینده ام بنام «ازدواج» موضوع کاملا تازه ای مطرح میکنم و حتی درفیلم بعدیم از مسائل روانشناسی با کمترین بازیگر استفاده خواهم کرد.

✱ درفیلم سه زن از دیدگاه خود بدنیای زنان نظاره می کنید آیا تصور نمیکنید که این دنیای پنهانی مردها را بوحشت افکند؟

التمن: ـ بنظر من برداشت زنان و مردان بهنگام تماشای این فیلم یکسان است و امیدوارم که هرمرد و زن از دیدن این فیلم کمی هم بوحشت دچار شود.

✱ شما عقیده ذارید که ساختن این فیلم تحقق یک رویاست که به عمل انجامیده است فکر نمی کنید بهتر است آنرا کابوس بنامیم؟

التمن: کابوس بعداز آن بوجود آمد. بهرحال بسرعت میتوان از رویا به حقیقت رسید و یا بعکس از حقیقت به رویا.

✱ درفیلم «عدم حضور» مرد را بوضوح احساس می کنیم ایا باین ترتیب تطور رابطه زن و مرد توجیه نمیشود؟

التمن: چنین قصدی نداشته‌ام بلکه بران بوده‌ام تا وجود خطر را درجنگ بین دوجنس توجیه کنم و باین علت از مرد دراین فیلم بعنوان کاریکاتور بهره گرفته شده است.

✱ اما اینطور که مشهود است حالت جنسی زنان و مردان به نسبت گذشته انهم نه گذشته های خیلی دور (مثلا دهه بیست و سی) تفاوت کرده است. مردها گرایش زنانه داشته‌اند و زنها بعکس، نظر شما دراین مورد چیست؟

التمن: گرایش های انحرافی هرگز مورد توجه من نبوده‌اند هر چند که بطور وحشتناکی شاهد تصاعد روز افزون آن درجامعه بوده‌ام از آن گذشته تا چند سال پیش زوج های جوان نسبت به اداب ورسوم ازدواج بی اعتقاد بودند لیکن بتازگی آوضاع عوض شده، و حتی پسر من که چندی قبل با دختری زندگی میکرد و پسری هم دارند پس از چندین سال زندگی بدفتر ازدواج رفته و مراسم رسمی بجا اوردند و بقولی رسما زن و شوهر شدند. بهرتقدیر مثل اینکه ازدواج رسمی باردیگر مد روز شده است.

✱ از اینها گذشته آقای آلتمن رابطه شخص خودتان با زنها چطور است؟

التمن: من با یکی از این موجودات درهفده سال قبل ازدواج کردم و هنوز هم زندگی می کنیم. درکارو حرفه هم، از انها تاحد زیادی استفاده می کنم. زنها هم مثل مردها احساس مسئولیت دارند و تنها اختلافشان از دیدگاه فیزیولوژیکی است که یکی زن میشود و دیگری مرد، وگرنه دراصل تفاوتی بینشان موجود نیست و فرهنگ و تمدن مشابه دارند.

✱ ولی معمولا شما تصویر مضحکی از زنان میسازید.

التمن: بهیچوجه قصد ساختن کاریکاتور زنان را ندارم. ولی زن ها بخصوص زنهای خانه داراین عصر و زمانه طعمه تبلیغاتی کارخانه های تولید کننده مواد مصرفی شده‌اند و مرتبا درروزنامه می خوانیم و یا درراديو و تلـويزيون بگوشمـان فرومیکنند که این کسرورا بخرید و یا آیارتمان خود را اینطور تزئین کنید و غیره با این بمباردمان خبری قدرت هرگونه اظهار نظر و اتخاذ تصمیم از زنان سلب میشود و بعبارتی بازیچه ای دردست ارباب تبلیغات میشوند. از همـه اینها گذشته روز بروز فاصله بین زنها و مردها بیشتر میشود. زنها بعلت قرنها وابستیگی به جنس «مـرد» میکوشند تاازاد شوند و خود را از قید و بندبرهانند و جنبش ازادی زنان نیز باین دلیل هواخـواهان بسیار پیدا کرده است. اما از معایب کلی این آزادگی اینکه همانطورکه اشاره کردم برشدت فاصله بین زن و مرد باندازه ای افزوده شده است که کمتر بدام ازدواج می افتند یا همجنس گرامیشوند یا اینکه سالها و سالها تنها میمانند و بهترین سالهای زندگی را دراین تنهائی بهدر میدهند.

✱ عده ای عقیده دارند که فیلم سه زن شما شبیه کارهای برگمن شده است.

التمن: مرا خجالت میدهند ولی هرگز بکارهای او شبـاهت ندارد. البته او درباره نحوه زندگی بشروشرایط آن بتفکر پرداخته است

سرودهای درخشان قاره‌سیاه

در جریان برگزاری جلسات هنر افریقا فرانسـیس بـه بـه شاعـر و نوازنده آفریقائی در شب شعر افریقا شعرهائی ازنامداران فرهنگ قاره سیاه خواند که چند قطعه انرا در اینجا می اوریم

این شعرها از امـه سزر، سدار سنگور، ایبوسه نیکون و دیوید دیوپ است

لبخندتوبرشب‌های بیمارستانی من

دیوید دیوپ (سنگال)

هنگامیکه در اطرافم، خاطرات جان میگیرند،
خاطرات توقف‌های مضطرب بر ساحل ژرفنای دریاهای منجمـد که در انها بادهای موسمـی می‌میرند
آن زمان که روزهای پیاپی،
روزهای متلاشی شده و اغشته
به طعم مواد مخدر در من جان میگیرند
و در پی پنجره‌های بسته،
هر کلمه به اشرافیتی تبدیل شده و با خلاء در هم میامیزد،
در ان زمان، مادر، بتو فکر میکنم
به پلک‌های تو که از گذشت سالها سوخته است
و به لبخند تو بر شبهای بیمارستانی من
لبخندی که از بدبختی‌های قدیمی سرکوب شده حکایت دارد،
ای مادر من! که مادر همگانی،
از سیاهی که کور کردند و باز گلها را می‌بیند
گوش کن! گوش کن صدایت را
که صدای فریادی است که خشونت از آن میگذرد
و آوازیست که تنها شن رهبر انست

سیاهی

امه سزر (مارتینیک)

کسانی که نه باروت را اختراع کرده اند و نه قطب نما را
کسانی که هرگز نتوانستند بخار یا برق را مهار کنند
کسانی که نه دریاها و نه آسمان ها را کشتند،
ولی کسانی که بدون آنها زمین دیگر زمین نمیشد
سیاهی من سنگی نیست که سنگینی اش روشنائی روز گردیده باشد،
سیاهی من، آب مرده یی نیست که بر چشم مرده زمین نهاده شده باشد،
سیاهی من نه برجی است و نه کلیسایی
بلکه در دشت قرمز زمین قرار دارد
ودر دشت سوزان آسمان
که خستگی، پر حوصلگی خود را میکاود
هورا برای «کاتیل سدرای» شاهی
هورا برای کسانی که هرگز چیزی اختراع نکردند
برای کسانی که هیچ کجا نگشتند.
برای کسانی که هرگز چیزی را مهار نکردند
بلی آنان تسلیم میشوند، تسلیم جواهر هر چیز،
که با سطح ها بیگانه است،
به مهار کردن کاری ندارند، ولی بازی جهان را بازی میکنند
پسران ارشد روزگارند
وگشاده به تمامی نفس های دنیا
ساحت برادرانه تمامی نفس های دنیا
بستر تمامی آبهای جهان
زبانه آتش مقدس جهان
جهان، جان جهان،
که از حرکت خود جهان نفس میزند
صبحگاه ملایم فضیلتهای اجدادی
خون، خون تمامی خون ما که از قلب نرنیه آفتاب در طپش است
کسانی که از زنانگی ماه که بدنی سیال دارد باخبرند
واشتی اشتغال میان غزال وستاره
کسانی که بقایشان راه به رشد چمنزار میدهد
هورا برای دایره کامل جهان واتحاد نزدیک
ای سرچشمه لطیف نور
کسانی که نه باروت ونه قطب نما را اختراع کردند
کسانی که هرگز نتوانستند بخار وبرق را مهار کنند
کسانی که نه دریاها ونه آسمان را کشتند
ولی کسانی که بدون آنها زمین دیگر زمین نمیشد
سیاهی من سنگی نیست که سنگینی اش روشنائی روز گردیده باشد،
سیاهی من، آب مرده یی نیست که بر چشم مرده زمین نهاده شده باشد،
سیاهی من نه برجی است ونه کلیسایی
بلکه در دشت قرمز زمین قرار دارد
ودر دشت سوزان آسمان
که خستگی، پر حوصلگی خود را میکاود
هورا برای «کاتیل سدرای» شاهی
هورا برای کسانی که هرگز چیزی اختراع نکردند
برای کسانی که هیچ کجا نگشتند.
برای کسانی که هرگز چیزی را مهار نکردند
بلی آنان تسلیم میشوند، تسلیم جواهر هر چیز،
که با سطح ها بیگانه است،
به مهار کردن کاری ندارند، ولی بازی جهان را بازی میکنند
پسران ارشد روزگارند
وگشاده به تمامی نفس های دنیا
ساحت برادرانه تمامی نفس های دنیا
بستر تمامی آبهای جهان
زبانه آتش مقدس جهان
جهان، جان جهان،
که از حرکت خود جهان نفس میزند
صبحگاه ملایم فضیلتهای اجدادی
خون، خون تمامی خون ما که از قلب نرنیه آفتاب در طپش است
کسانی که از زنانگی ماه که بدنی سیال دارد باخبرند
واشتی اشتغال میان غزال وستاره
کسانی که بقایشان راه به رشد چمنزار میدهد
هورا برای دایره کامل جهان واتحاد نزدیک
ای سرچشمه لطیف نور
کسانی که نه باروت ونه قطب نما را اختراع کردند
کسانی که هرگز نتوانستند بخار یا برق را مهار کنند
کسانی که نه دریاها ونه آسمان ها را کشتند،
ولی سرزمین درد ورنج را در تمامی گوشه وکنارهایش می‌شناسند.
کسانی که از سفرها تنها از درد بی ریشگی با خبرند
کسانی که از زانوزدن‌ها، بخواب رفته اند
کسانی را که به بیگاری گرفتند ومسیحی کردند
کسانی را که به حرامزادگی متهم کردند
تام تام های دستهای خالی
تام تام های زخم های پر صدا
تام تام های مضحک خیانت‌ها
سحرگاه ملایم وبیم های اجدادی
ولـی کدام غرور عجیب ناگهان برمـن میدرخشد؟
چشمان توزیر سنگ خاکستری روز، همانند توده لرزان پینه دوزهاست،
در نگاه های پراز اغتشاش چلچله نعناوریحان نهفته است که ذوب میشود
تا همواره دو موج روشنایی تو بزندگی باز گردد.
ای کلام من، کودکی را که نمیداند نقشه بهار را باید همیشه دوباره رسم کرد.
آرام کن وبرایش لالایی بخوان،
چمنزاران کشتی امید را برای دامها تکان خواهند داد
حرکت طولانی وسکر موج
وستارگان با انگشتری هرگز ندیده شان
پرده های ارگ شیشه یی شب را خواهند برید،
سپس در نهایت خستگی من
گلهای پونه وکشنیز پاشیده خواهد شد
ای روشنائی دوستانه!

زن‌سیاه

لئوپولدسدارسنگور (سنگال)

زن عریان، زن سیاه
پوشش تورنگ تواست که زندگی است و اندام توست که زیبایی است،
در سایه تو بزرگ شدم، نرمـی دستـانت، چشمانم را می‌پوشانید،
و اینک در قلب تابستان و جنوب، سرزمین موعود را
از فراز قله‌ی بلند سوخته یی می یابم
وزیبایی تو چون تیرو چون درخشش عقابی از قلب من میگذرد.
زن عریان، زن ناشناخته
آن میوه رسیده با گوشت پیچیده نشئه‌های تیره
شراب سیاه
دهانی که بردهانهای دیگر غزل میگذارد
دشتـی باافـق‌های پاک، دشتـی که از نوازش‌های تب الود میلرزد
ای تام تام نفرین، طبلی که زیر انگشتان فاتح می غرد
صدای بم تو، آواز روحانی «معشوق» است
زن عریان، زن ناشناخته
سیالی که چین و چروکی بخود نمی‌پذیرد
و کفل‌های یک قهرمان
و شاهزاده‌های مالی را داراست.
غزالی که علائق اسمانی داری،
بر شب بدن تو، مرواریدها ستارگانند
و شادیهای بازیهای ذهن
بازتاب طلای سرخ بر پوست سیاهت
در سایه گیسوانت، تشویش
من از افتاب‌های آینده چشمـانت روشـن میشود.

دعای مردانه

امه سزر

واینک در پایان دعای مردانه این صبح کوچک
نه صدای خنده‌ها را میخواهم بشنوم ونه صدای فریادها را
وفرزانگی وتفکر
ولی مردی نیز بارور
که مجری آثار والاست
اینک، زمان آنست که پهلوها را چون مرد شجاعی برهم سائیم
ولی قلب مرا از هر گونه نفرتی بدور نگهدارید.
مرا متنفر سازید که از آن نفرت دارم
بدانید که چه عشق سرکشی
من به این نژادی همتا دارم
میدانید نه، بخاطر تنفراز دیگر نژادها نیست
اگر خود را مدافع این نژاد بی همتا میدانم
آنچه که میخواهم برای گرسنگی جهانی است
برای عطش جهانی است
برای جهانی است که سرانجام آزادانه
با صمیمیت
میوه وثمرش را ارزانی دارد

نگاهی به فیلم ها: به اوبگوئید دوستش دارم ـ خوخونتلا ـ دوران جوانمردی

کوششی نومیدانه برای اوج گرایی

محمد ابراهیمیان

دوران جوانمردی

با و بگوئید که دوستش دارم

کارگردان ـ کلود میلر
فیلمنامه ـ کلود میلر، لوک برو
فیلمبردار ـ پیرلوم
هنرپیشگان ـ ژرارد پاردیو، میومیو، کلود پیلو....

✱✱✱

این فیلـم نمـی تواند، استخوانبندی درستی از حیث پرداخت سینمایی داشته باشد، چرا که فیلمنامه ضعف غیر قابل انکاری دارد که نمی تواند خودرا از دام تشبیه به فیلمهای معمولی سینما برهاند و فیلمساز با توجه به شخصیت پردازی ضعیفش، ضعف فیلمنامه را که حاصل کار خودش و «لکو برو» است شدت میدهد.

شخصیت نخست فیلم «داوید» یک شخصیت ناهنجار است که به هیچ وجه قابل توجیه نیست، پس زمینه نا مشخصی دارد که به او هویت نمی دهد مساله‌ای که رفتار او را در برخورد با شخصیت های دیگر فیلم متزلزل میکند. اما در یک مورد درست عمل میکند و آن پایمردی اوست درمورد عشقش که البته بدلیل همان ناهنجاریهایش این رفتار نیز قابل تردید است. فیلم از هیچ منطقی بهره نمـی برد، نه خط فکری مشخصی در داستان وجود دارد و نه شخصیت ها بررسی شده‌اند و نه رفتارشان در رابطه با یکدیگر مشخص است. بدلیل همین تشتت فیلمنامه بناچار فیلم استخوانبندی خود را از دست میدهد و چهار شخصیت فیلم هر یک بنوعی در طول داستان بی آنکه در خدمت مساله‌ای باشند و یا حضورشان مساله‌ای را مطرح کنـد، هرز میروند. داوید شخصیت اول فیلم عاشق یک زن زیباروست که پیش از این با او روابطی داشته و حالا ازدواج کرده، صاحب فرزندی شده و از زندگیش راضی است. اما داوید هیچ گاه رد او را فراموش نمی کند، برای او نامه میدهد و شب هنگام به در خانه او میرود و شوهرش را به مبـارزه دعـوت میکند. در این برخورد و اینگونه رفتار زن که موضـوع اصلـی است هیچ نقشی و جهتی ندارد چه بسا در پایان فیلم نیز وقتی شوهرش بعد از یک درگیری با داوید کشته میشود، عشق داوید را رد میکند و با پسر همسـایه ازدواج میکند. رابطه سه چهار جانبه‌ای که هیچ گونه پشتوانه منطقی و حتی عینی ندارد.

از سویی دختر دیگری که در همسـایگی داوید زندگی میکند به او عاشق است، امـا رفتار ناهنجار داوید نسبت به او سبب می شود که بالاخره با چند ضربه دشنه داوید بقتل برسد، بدون آنکه برای این قتـل دلیل موجهی وجود داشته باشد، یکی دو شخصیت دیگر فیلم (همکار داوید و سرایدار آپارتمان) نیز از همین خصوصیت بی شناسنامـه بودن بهره مندند، مساله‌ای که با اندکی دقـت و وسـواس در شخصیت پردازی فیلمنامـه می توانست موجه تر از اینکه هست باشد. علی رغم همه این مسائل فیلمساز میکوشد خود را از دام یک فیلم پلیسی ـ جنائی برهاند و فقط به ارائه روحیات شخصیت اول فیلم بپردازد، شاید فیلم می توانسـت نوعـی کنجـکاوی روانکاوانه در یک شخصـیت ناهنجار باشد که دران صورت هم احتیاج بیشتری به مطالعـه درباره شخصیت اول فیلم بود، اما با غم همه آن ها کشها و ای رهایی از قید و بنـد فیلمهای پلیسی ـ جنائی، فیلم بناچار در بند این مقوله گرفتار میماند، با این تفـاوت که حضـور پلیس یکبـاره صورت میگیرد که پشتوانه منطقی ندارد و فیلم در آخرین لحظات پایانش از مرحله عینی میگذرد و به یک ذهنیت مطلوب از سوی شخصیت فیلم منتهی می شود. انتخاب لباس سفید عروسـی برای سکانس نهائی فیلم نیز از آن حرفهاست از آن ملودرامهای قالبـی که هر فیلمی را از اعتبار می اندازد. به این شکل ملو درامی فیلم یک صحنه دیگر را اضافـه کنید. داوید و معشوقه‌اش (در لباس عروسی) به استخر سر بسته شنا سقوط میکنند و بعد از فعل و انفعالاتـی از سوی پلیس کارگردان بیکباره تصمیم میگیرد که آن صحنه سقوط را برگردان کند و بوسیله ترو کاژ زن و مرد به جای اولیه برمیگردند و عاشقانه یکدیگر را در اغـوش میگیرند.

یعنـی که «داوید» ذهنیت عاشقانه خود را ادامه میدهد. هر چند که معشوقه‌اش مرده باشد، هر چند که او یک عشق بالقوه دیگر را کشته باشد و هر چند که حالا او بجای یک عاشق، یک قاتل باشد.

خوخونتلا (سرزمین شعله‌ور)

کارگردان ـ البـر تومار یسکال (مکزیک)
فیلمنامـه ـ انخـل کالوودولاتور
فیلمبـردار ـ روز الیوسولاند
بازیگران ـ کارلـوس کاستـونیون، ارتوروبتاویدس

✱✱✱

مکزیک سرزمین قصه های ناب وبـکری اسـت که بارها دستمایه بسیاری از فیلمسازان بوده است. اما با تاسف بگوئیم که یک فیلمساز مکزیکی هیچ گاه مکزیک را آنچنانکه باید بر پرده سینما مجسم نکرده است. مکزیک سرزمین دلاوریها وقهرمانیهای مردمی است که بارها بخاطر رهایی از قید وبند ظلم مبـارزه کرده اند، این را تاریخ گواهی میدهد.

سرآمد فیلمهائی که در باره قهرمانیهای مردم مکزیک ساخته شده همان زاپاتـای معـروف الیاکازان است، فیلمـی که به حماسـه زاپاتـای مکزیکی شخصیت داد. اما در مقایسه ای کوتاه نگاه کنید به حماسه همین زاپاتا که توسط فیلیپ کازالس به سینما برگردانده شد، فیلـم کازالس نه فقط کمترین ارزش سینمائی نداشت. بلکه او را بعنوان یک فیلمساز بی اعتبار کرد. از این گذشته وقتی که الیا کازان آنچنان درخشان زاپاتا را به سینما کشاند نیازی نبـود که فیلیپ کازالس این قهرمـان ملی اش را آنچنان دست بیندازد.

پانچوویلا نیز یکی دیگر از سوژه های ناب مکزیکی است که بارها دستمایه فیلمسازان بوده است که البته هیچ گاه آنچنانکه باید پاپخوویلای موفقی ندیده ایم وحـالا این یکی آلبرتومار یسکال می کوشـد با ارائـه خوخونتلا روحیه مبـارز ملتش را باز بگوید. لکن اسیر فرمایشات متداول سینمـایی می‌شود وپیش از آنکه بکوشد در ارائه مفاهیم انسانی فیلمش موفق باشد به فعل وانفعـالات دوربین می‌پردازد وپیایی سعی میکند بوسیله تراولینگ، کرین وسایر امکانات نمایشی دوربین به میزانسن های تصویری دست بیابد. ماریسکال بحدی در این کار اغراق میکند که موضوع را فدای حرکت دوربین میسـازد وبجای اینکه تماشاگر را در متن قصه و ماجراها یش پیش ببرد او را با حرکات دوربینش آشنـا می‌سـازد، توجـه بیش از حد فیلمسـاز به تکنیک باعـث بیرنگی مفاهیم قصه میشود وفیلم که می توانسـت استخوانبـندی درسـتی از جهت حرکت دراماتیکی داشته باشد بیکباره در سطح بسـیار نازکی حرکت میکند وبه وسترنهای متداول غربی شباهت میبرد، وسترنهایی که البتـه ویژگیهای وسترنهای کلاسیک را ندارند. اما دستمایه فیلمساز در خوخونتلا بمراتب غنی تر از فیلم وسترن معمولی است. زیرا موضوع فیلم برپایه حرکت مردمی استوار است که در گیرودار تضادهای تاریخی و اجتماعی گرفتار آمـده اند ودر این مسـیر یک پزشـک که شخصیت اصلی قصه است نیز به داستان فیلم اضافه می‌شود. فیلم با یک روال طبیعی وواقعی حرکت میکند اما بیکباره با توسل جستن به مسائل خرافی وسنتی اهالی خوخونتلا، بعد واقعی خود را از دست میدهد تا فیلم از اعتبار بیفتـد. برغـم کوشش فیلمساز فیلم نمی‌تـواند جاذبه های یک زمینه انقلابی داشته باشد هر چند که می‌توانست از چنین خصلتی برخوردار باشد چرا که سال ۱۹۴۳ که زمان وقوع حادثه است، زمان مناسبی برای پرداختن به مساله جنگ ومسائل مبتلا به اسـت بخصـوص در سرزمینی همچون مکزیک با آن شیوه های معـروف استعمـاری وفئودال بازی

دوران جوانمردی
کارگردان ـ ادوارد زاهاریر (بلغارستان)
فیلمنامه ـ نیکلای هاتیوف
فیلمبردار ـ رودوسلاواسپاسوف
آهنگساز ـ کیریل اونچف
بازیگران ـ گریگور واچکوف ـ ماریانا دیمتیروا...
مدت فیلم ۱۳۸ دقیقه

✱✱✱

داستان فیلم بی شباهت به داش آکل خودمـان نیسـت. بخصوص در شخصیت پردازی شخصیت اول فیلم این شباهت غریب می‌نماید شک نیست که همه جوانمردی‌ها در هر کجای دنیا شاید به هم شباهتهایی داشته باشند واین نیز یکی از آن شباهت های ناگزیر باشد وشاید بدلیل قرابت فرهنگی ما وبلغارستان این شباهت تشدید می یابد. بویژه آنکه فضای فیلم وادمهایش بی شباهت به فضای ایران وآدمهای آن نیست. دوران جوانمـردی هر چند ریتم کند وپرداخت ضعیف سینمایی دارد. اما از یک قصه زیبا وفیلمنامه ای استخوانـدار بهره مند است داستانی که اگر یک فیلمساز استخواندار با آن مواجه می‌شد بی تردید یک فیلم زیبای ناب از کار در میآمد. اما متاسفانه ادوارد زاهاریر با قصه فیلم خوب کنـار نیامـده است وفیلم از همان ابتدا با توجه به ریتم کنـد وتـکرار اعمـال شخصیت‌ها ارتباط تماشاگر را با خود قطع میکند، مساله ای که لااقـل زاهاریر می‌توانست در یکی دو سکانس افتتاحیه فیلم رعایت کند وباقی بعلت جاذبه ای که قصه دارد تماشاگر را با خود پیش میبرد. فیلمنامه با تکیه به یک مساله سنتی بلغارسـتان نوشته شده است سنتی که دختر ربایی را تائید میکند و«بانکو» شخصیت اول فیلم یک دختر ربای مشهور است که تا کنون دختـران زیادی را برای دیگران ربوده است اما این بار بی آنکه خواسته باشد خود در بند یک عشق گرفتـار میاید. شخصیت پردازی زاهاریر در مورد «الیتسا» دختر فیلم این امکان را برای «بانکو» فراهم میکند که او جاذبه های دختر را ببیند وعلی رغم همه کوشش برای وفاداری به عهدش در مورد حرفـه اش دختر ربایی، تسلیم احساسش بشود. اما صلابت مردانه او در رفتار وکردار ومنطقش در پایان فیلم به احساسش پیروز می‌شود واو مرد مردانه بخاطر سعـادت دختـر وپسـری جوان مرگ را می‌پذیرد. فیلمنامه امکان ایجاد یک فضا وبیان سینمایی خوب را فراهم میکند بخصوص که سیردراماتیکی قصه یک مسیر صعودی را می‌پیماید، دستمایه نابی برای فیلمساز که متاسفانه به هرز رفته است.

بازی گریگور واچکوف گاه به انحرافهایی میرسد وحشن در سطح میگذرد. امـا ماریانا دیمتیروا تا اندازه ای ونه در حد مطلوب دخترک ربوده شده را با انعطاف بازی کرده است.

۵ پیشنهاد برای تغییر بنیادی در نظام آموزش و پرورش

در حاشیه گزارش روز روزنامه اطلاعات ۱۶ مهر تحت عنوان، نظام آموزشی ما نیاز به تغییر بنیادی دارد، آمده بود که هر سال حدود نیم میلیون دانش آموز مردود میشوند. با این مردودی ها صرف نظر از هزینه‌های هنگفتی که برای تعلیم و تربیت جوانان صرف میشود و صدماتی که اینان از نظر روحی می بینند، اصولا جامعه در حال تحول ما را که دچار کمبود محسوس نیروی متخصص انسانی است، دچار وقفه می کند پس نباید از این مسئله حیاتی بی تفاوت گذشت متاسفانه برغم کنفرانسهای آموزشی و سمینارهای متعدد که برای چاره‌جوئی و رفع این تنگناها تشکیل شده و میشود، تا کنون هیچیک از راه حلهای ارائه شده نتوانسته است گره کور امر آموزش را مطابق با نیازهای جامعه بگشاید. هر گونه تغییرات بنیادی در امر آموزش باید از سطح کودکستانها و دبستانها آغاز شود و در تمام سطوح تحصیلی گسترش یابد و در این تغییرات مسئله تفکیک نوع آموزش در شاخه‌های صنعت، کشاورزی، آموزشی، بهداشتی و درمانی و غیره باید مورد توجه باشد و دانش آموزان متناسب با استعداد و علاقه در این شاخه‌های علمی توزیع شوند.(تمام این موارد بستگی به آموزش صحیح و سنجش صحیح و راهنمایی صحیح توسط مشاوران و راهنمایان متخصص و دلسوز دارد) متاسفانه ناقص بودن آئین نامه‌های امتحانی و ترس از مردودی باعث شده است که دانش آموزان درس را بخاطر نمره گرفتن بخوانند و اینجاست که کیفیت آموزشی پائین می‌آید. مساله دیگر فقدان برنامه ریزی منطقی در امر آموزش و پرورش است. چرا که مثلا برای ریاضیات دوره راهنمایی تحصیلی که نسبتا مشکل است یک لیسانسیه ادبیات و یا لیسانسیه فلسفه را با طی یک دوره کارآموزی ۱۸۰ یا ۲۴۰ ساعته ریاضی، بعنوان دبیر ریاضی راهنمایی تحصیلی انتخاب می‌کنند، در حالیکه حاضر نیستند دانشجوی رشته ریاضی را که در کادر اداری و بدور از رشته‌ی تخصصی خود کار میکند، از وجودش بهره بگیرند. برای رفع نقایص آموزشی پیشنهادهائی دارم که مطرح میکنم شاید مقبول نظر مسئولان قرار گیرد.

۱ ـ تجدید نظر کلی در مواد آموزشی و حذف مواد زاید درسی و تغییر آئین نامه‌های امتحانات.

۲ ـ تشویق معلمان به مطالعه و بالا بردن سطح دانش خود و برآوردن نیازهای مادی و معنوی طبقه معلم.

۳ ـ استفاده از نیروی دانشجویان جوانی که در کادر اداری مدارس و یا در کادر اداری آموزش و پرورش خدمت می کنند و انتقال آنها به کادر آموزشی.

۴ ـ استفاده از وسائل آموزشی ـ آزمایشگاهی و کارگاهی مدرن متناسب با نیازهای جامعه کنونی و آینده کشورمان و تاسیس مدارس صنعتی در جوار کارخانه‌های صنعتی و موسسات کشاورزی و...

۵ ـ تعیین رشته تحصیلی دانش آموزان با استفاده از سنجشهای صحیح و با توجه به علاقه دانش آموز به آن رشته توسط راهنمایان و مشاورین و امکان تغییر رشته در تمام سطوح آموزشی جهت به تجربه گذاشتن استعدادها.

مشهد: محمود هاشمی

آگهی استخدام

شرکت مخابرات ایران به‌تعدادی افراد که دارای تحصیلات پایان دوره ابتدائی باشند جهت شغل نگهبانی بطور دستمزد بگیر بیمه‌ای استخدام مینماید.

۱ـ تابعیت ایران
۲ـ سن متولدین ۲۵۰۷ شاهنشاهی (۱۳۲۷ شمسی)
۳ـ برگ پایان خدمت سربازی
۴ـ داشتن سلامت مزاج و عدم اعتیاد به مواد مخدر.

داوطلبان واجد شرایط فوق میتوانند با در دست داشتن عین شناسنامه عکس‌دار و برگ خاتمه خدمت و اصل مدرک تحصیلی و یکبرگ فتوکپی از مدارک فوق و دو قطعه عکس ۴ × ۶ غیر فوری جهت ثبت نام در تاریخ ۱۲ر۹ر۳۶ لغایت ۱۴ر۹ر۳۶ از ساعت هفت صبح الی ۲ بعدازظهر بادار ه امور کارکنان بیمه‌ای شرکت واقع در بلوار الیزابت خیابان میکده کوچه دیبا مراجعه نمایند.

برنامه آینده سینماهای

ریولی شهر تماشا
سینماهای ممتاز ۴ ستاره

لی مارووین راجرمور
دو غول سینمای امروز در برابر هم
فریاد شیطان

Shout at the Devil
بکارگردانی: پیتر هانت
باشرکت: ایان هلم
باربارا پارکینز
محصول ممتاز سال ۱۹۷۷

سینما شهر قشنگ
سینمای مدرن وخانوادگی شما

ازامروز نمایش میدهد

فیلمی که لحظه های دلهره آور واظطراب انگیزش را هرگز فراموش نخواهید کرد ومطمئن هستیم چند بار آنرا تماشا میکنید

کمپانی کلمبیا تقدیم میکند
جیمز کان ـ مایکل کین
الیوت گولد ـ دامان کیتون
در فیلم زنی

HARRY AND WALTER GO TO NEW YORK
هری و والتر به نیویورک میروند

ازامشب فقط در
سینما گلدن سیتی

شاهکار ویکتور هوگو
بینوایان
سینماسکوپ و رنگی

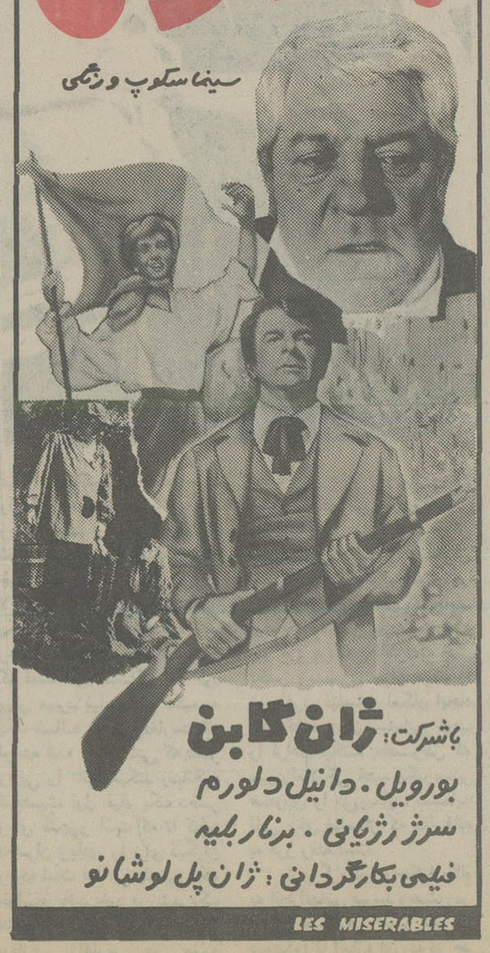

باشرکت: ژان گابن
بورویل ـ دانیل دلورم
سرژ رژیانی ـ برنار بلیه
فیلمی بکارگردانی: ژان پل لوشانو
LES MISERABLES

بعلت طولانی بودن فیلم سانسها استثنائا
۱۱ صبح ـ ۲ونیم ـ ۶ـ ۹ـ و نیم بعدازظهر

از صبح دوشنبه ۷ آذر در
سینما دیاموند
هنرمندانی که درفیلمهای گوناگون تحسینشان کرده اید اینبار درکنار هم قصه‌ای ازدوستی وانسانیت را برای شما بازگومیکنند

ماریزا ملول ـ استیفن بوید
در فیلم سینماسکوپ و رنگی
مارتای هیلدگر

دوشنبه‌ها مجله جوانان

آغاز هفته سوم فقط درسینما
ب.ب
نمایش دهنده فیلمهای خوب سال

پانوان سه‌شنبه‌ها منتشر میشود

پاسکال پتی فن بنوسی ماریزا مرلینی
در فیلم زنگی

خوشگلهای هوسباز

برنامه سیرک بزرگ اروپا
همچنان باموفقیت ادامه دارد

شروع مجدد: روزهای عادی ۱۷ و ۳۰ر۶
روزهای تعطیل ۱۱ـ۲۶ـ۴۰
خیابان جنوبی پارک شاهنشاهی ـ شمال باشگاه شکار، نبش خیابان پهلبی

یک اطلاع از:
ایران طایر
• غلطک های ریگو RAYGO ویبراتوری در ۶ مدل (ساخت آمریکا)
• دمپرهای مدل T او ز ا AUSA درظرفیتهای مختلف باموتور ام. و. ام آلمانی (ساخت اسپانیا)
و کمپرسورهای سولر SULLAIR درظرفیتهای مختلف (ساخت آمریکا)

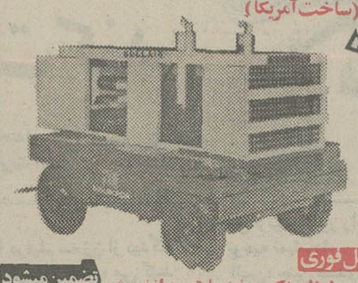

تحویل فوری
سرویس، لوازم یدکی و خدمات بعداز فروش تضمین میشود
برای کسب اطلاع بیشتر به خیابان ملت شماره ۱۷ تلفنهای: ۳۱۱۳۰۱ ـ ۳۱۱۸۲۰
مراجعه فرمائید

راننده شریف:
قبل از حرکت از آماده بودن چراغهای اتومبیل و برف پاک کن ووجود سایر وسائل ایمنی اطمینان حاصل فرمائید.

هرفصل کتاب ابلیس داستانی است از ترس و دلهره و اضطراب... و این قلب قوی شماست که دیدن آنرا قابل تحمل میکند...

آغاز هفته دوم فقط در
سینما آتلانتیک

تلی ساوالاس
الکه زومر ـ سیلواکوشینا
آلیدا والی ـ رابرت آلدا در فیلمی از: آلفرد لئونه

THE HOUSE OF EXORCISM
کتاب ابلیس

پرس توریست
تورهای پاییز و زمستان

تعداد روز	مسیر	قیمت	تاریخ حرکت
۱۴ روز	هنگ کنگ ـ بانکوک ـ پاتایا اقامت درهتلهای درجه یک با صبحانه ونهار و گردش	۷۶۶۰ تومان	۱۰ـ۲۴ آذر ۸ـ۲۲ دی ۶ بهمن
۱۵ روز	رُم ـ لندن اقامت درهتلهای درجه یک با صبحانه و گردش	۵۶۵۰ تومان	۱۰ـ۲۴ آذر ۸ـ۲۲ دی
۱۵ روز	رُم ـ پاریس ـ لندن اقامت درهتلهای درجه یک با صبحانه و گردش	۶۱۵۰ تومان	۲۵ آذر ۹ـ۲۲ دی ۷ بهمن
۱۵ روز	لندن اقامت در هتلهای درجه یک با صبحانه و گردش	۵۳۵۰ تومان	۱۷ـ آذر حرکت هر پنجشنبه
۲۱ روز	نیویورک ـ واشنگتن ـ سانفرانسیسکو ـ لاس وگاس ـ لوس انجلس ـ لندن اقامت در هتلهای درجه یک با صبحانه و گردش (ویزای امریکا؟)	۱۳۹۵۰ تومان	۱۱ـ۲۵ آذر ۱۶ بهمن

برای دریافت جزئیات برنامه خواهشمند است به آژانس پرس توریست
خیابان ایرانشهر چهارراه ثریا تلفن ۸۳۰۰۷۱ مراجعه فرمائید

برنامه سینماها

تماشای فیلمهائی که با علامت (×) مشخص شده برای اشخاص کمتر از ۱۸ سال ممنوع است.

✱ اولتیماتوم ـ رنگی ـ برت لنکستر
سانترال (۹۲۸۶۸۶) ۱۱ـ ۱ـ ۳ـ ۵ـ ۷ـ ۹/۱۵

✱ انتقام شمیرزن یکدست ـ رنگی ـ لی چینک
اروپا (۳۰۳۱۷۹) ۱۰/۳۰ـ ۲/۳۰ـ ۴/۳۰ـ ۶/۳۰ـ ۸/۳۰
میامی (۷۵۴۳۲۹) ۹ـ ۱۱ـ ۱ـ ۳ـ ۵ـ ۷ـ ۹
سیلوانا (۳۶۳۷۷۷) ۱۱ـ ۱ـ ۳ـ ۵ـ ۷ـ ۹

✱ اخرین مردان سرسخت ـ رنگی ـ چارلتون هستون
کریستال (۳۱۷۶۷۵) ۱۱/۳۰ـ ۱/۳۰ـ ۳/۳۰ـ ۵/۳۰ـ ۷/۳۰ـ ۹/۳۰

✱ بن هور ـ رنگی ـ ۷۰میلیمتری ـ استریوفونیک
کایری (۹۲۸۴۰۱) ۱۰/۱۵ـ ۲ـ ۴۵/ـ ۹/۳۰

✱ بازگشت طولانی ـ رنگی ـ مارک بزنر
ریولی (۷۵۷۷۷۷) ۱۱ـ ۳/۳۰ـ ۵/۳۰ـ ۷/۳۰ـ ۹/۳۰

✱ بینوایان ـ ژان گابل ـ بوردیل
گلدن سیتی (۲۶۳۲۶۹) ۱۱/۳ـ ۲/۳ـ ۶ـ ۹/۳

✱ تبهکاران شهر ـ رنگی ـ جک پالانس ۹/۳۰
سیلورسیتی (۲۶۱۲۰۵) ۱۱/۳۰ـ ۱/۳۰ـ ۳/۳۰ـ ۵/۳۰ـ ۷/۳۰ـ
ادنون (۳۱۸۱۱۸) ۱۱ـ ۱ـ ۳ـ ۵ـ ۷/۱۵ـ ۹/۳۰

✱ جشنواره جهانی فیلم تهران
پارامونت (۶۴۸۳۱) ۱۰ـ۱ـ۴ـ ۷ـ۱۰
رادیوسیتی (۶۴۳۳۲۰) ۱۰ـ۱ـ ۴ـ۷ـ۱۰
سینه موند (۶۴۸۳۲۲) ۱۰ـ۱ـ۴ـ ۷ـ۱۰
دیاموند (۸۲۸۴۰۰) ۱۰ـ۱ـ۴ـ ۷ـ۱۰

✱ چشمان هوسباز ـ سینما سکوپ ـ رنگی
پارک (۳۱۹۶۳۷) ۹ـ ۱۱ـ ۱ـ ۳ـ ۵ـ ۷ـ ۹

✱ حوای سیاه ـ رنگی ـ جک پالانس
رویال (۸۲۹۷۸۵) ۱۰ـ۱۲ـ ۲ـ ۴ـ۶ـ ۸ـ ۱۰

✱ خوشگلهای هوسباز ـ رنگی ـ پاسکال پتی
پ.ب. (۸۲۹۶۴۱) ۱۰ـ ۱۲ـ ۲ـ ۴ـ ۶ـ ۸ـ ۱۰

✱ خاموشی سفید ـ تیز چنگ
فلور (۵۲۸۰۹۶) ۹/۳۰ـ ۱۱/۳۰ـ ۱/۳۰ـ ۳/۳۰ـ ۵/۳۰ـ ۷/۳۰ـ ۹/۳۰

✱ خوشگل جزیره ـ رئیس بزرگ
نادر (۳۱۴۷۹۵) ۹ـ ۱۱ـ ۱ـ ۳ـ ۵ـ ۷ـ ۹

✱ دوست من فیل ـ رنگی ـ راجش
ارانوس (۵۲۷۹۷۱) ۱۰ـ ۱۲/۳۰ـ ۳ـ ۵/۳۰ـ ۸

✱ دیوانه‌ای از قفس پرید ـ رنگی ـ جک نیکولسون
شهرفرنگ (۶۲۷۶۲۸) ۱۱/۱۵ـ ۲/۳۰ـ ۵ـ ۷/۳۰ـ ۱۰

✱ دوشس و قمارباز ـ رنگی ـ جرج سگال
شهرقصه (۶۲۷۲۹۰) ۱۱ـ ۲ـ ۴ـ ۶ـ ۸ـ ۱۰

✱ دختری دور از گناه ـ رنگی ـ ضی بنوسی
کسری (۸۲۶۹۳۹) ۱۰ـ ۱۲ـ ۲ـ ۴ـ ۶ـ ۸ـ ۹/۳۰

✱ سالومه ـ مرجان ـ سعیدراد
کیهان (۵۴۶۳۶۰) ۹ـ ۱۱ـ ۱ـ ۳ـ ۵ـ ۷ـ ۹

✱ سوگلی ـ فروزان
مارلیک (۹۶۳۶۱۶) ۱۰/۳۰ـ ۲/۳۰ـ ۴/۳۰ـ ۶/۳۰ـ ۸/۳۰

✱ سن یاسی ـ رنگی ـ منوچ کومار
شهناز (۷۵۴۶۲۶) ۱۰/۳۰ـ ۲/۳۰ـ ۴/۳۰ـ ۶/۳۰ـ ۸/۳۰

✱ سربازهای یک چشم ـ رنگی ـ مارلون براندو
امپایر (۸۹۳۹۴۲) ۱۱/۳ـ ۱/۳ـ ۳/۳ـ ۵/۳ـ ۷/ـ ۹/۴۵

✱ شیطان هفت دریا ـ رنگی ـ جک کانرز
برلیان (۳۹۳۵۳۵) ۹ـ۱۱ـ ۱ـ ۳ـ ۵ـ ۷ـ ۹

✱ عشق خانم دکتر ـ رنگی ـ ادی ویلیامز
پلازا (۶۴۲۵۵) ۱۱ـ ۱ـ۳ـ۵ـ ۷ـ۹

✱ عشق پاک درجسم سیاه ـ سینما سکوپ ـ رنگی
مازستیک (۶۶۸۴۶۱) ۱۱ـ ۱ـ ۳ـ ۵ـ ۷ـ ۹

✱ عروس مار ـ رنگی ـ سونیل دات ـ فیروز خان
حافظ (۳۹۱۰۷۴) ۱۰/۳۰ـ ۲/۳۰ـ ۴/۳۰ـ ۶/۳۰ـ ۸/۳۰

✱ غریب اشنا
ایفل (۳۱۱۴۷۷) ۱۰/۳۰ـ ۲/۳۰ـ ۴/۳۰ـ ۶/۳۰ـ ۸/۳۰

✱ قدرت زبرا ـ رنگی ـ مایک لین ۹/۴۵
شهر تماشا (۹۲۸۶۸۶) ۱۱/۳۰ـ ۱/۳۰ـ ۳/۳۰ـ ۵/۳۰ـ ۷/۳۰

✱ کتاب ابلیس ـ رنگی ـ تلی ساوالاس
آتلانتیک (۸۹۷۱۷۱) ۱۱/۳۰ـ ۱/۳۰ـ ۳/۳۰ـ ۵/۳۰ـ ۷/۳۰ـ ۹/۳۰

✱ گناه و ثواب ـ رنگی ـ ششی کاپور
رکس (۳۱۸۲۴۲) ۱۰/۳۰ـ ۲/۳۰ـ ۴/۳۰ـ ۶/۳۰ـ ۸/۳۰

✱ موتور مرگ آفرین ـ رنگی تونی فرر
سهیلا (۳۱۶۴۲۴) ۱۰/۳۰ـ ۲/۳۰ـ ۴/۳۰ـ ۶/۳۰ـ ۸/۳۰
مراد (۷۵۳۳۸۲) ۹ـ ۱۱ـ ۱ـ ۳ـ ۵ـ ۷ـ ۹

✱ مبارز وارد می شود ـ چارلی و هنر کمدی
البرز (۳۰۴۲۵۸) ۸/۳۰ـ ۱۲ـ ۳/۳۰ـ ۷ـ ۸/۳۰

✱ مرد ـ ناصر ملک مطیعی
الوند (۳۵۶۵۳۸) ۹ـ ۱۱ـ ۱ـ ۳ـ ۵ـ ۷ـ ۹

✱ مثلث طلائی ـ رنگی ـ سینما سکوپ
پولیدور (۸۹۲۷۳۱) ۱۱/۳ـ ۱/۳ـ ۳/۳ـ ۵/۳ـ ۷/۳ـ ۹/۴۵

✱ مردشماره ۱۰ ـ منوچ کومار ـ هما مالینی
همای (۳۱۱۶۶۹) ۱۰/۳ـ ۲/۳ـ ۴/۳ـ ۶/۳ـ ۸/۳

✱ ماهیها درخاک میمیرند ـ فرزان دلجو ـ آیلین ویگن
آسیا (۶۴۲۹۰۹) ۱۱ـ ۱ـ ۳ـ ۵ـ ۷/۱۵ـ ۹/۳۰

مولن روژ (۷۵۲۹۲۹) ۱۱ـ ۳/۳۰ـ ۵/۳۰ـ ۷/۳۰ـ ۹/۳۰ـ ۸/۳۰
شهوند (۳۵۴۰۴۰) ۱۵/۳۰ـ ۱۲/۳۰ـ ۲/۳۰ـ ۴/۳۰ـ ۶/۳۰ـ ۸/۳۰
نبتون (۷۶۱۰۳۶) ۹ـ ۱۱ـ ۱ـ ۳ـ ۵ـ ۷ـ ۹
ژاله (۳۰۴۱۲۰) ۱۰/۳۰ـ ۲/۳۰ـ ۴/۳۰ـ ۶/۳۰ـ ۸/۳۰
توسکا (۵۲۶۵۴۴) ۹ـ ۱۱ـ ۱ـ ۳ـ ۵ـ ۷ـ ۹
المپیا (۹۲۶۷۹۶) ۱۱ـ ۱ـ ۳ـ ۵ـ ۷/۱۵ـ ۹/۱۵
لیدو (۹۵۱۵۱۱) ۹ـ ۱۱ـ ۱ـ ۳ـ ۵ـ ۷ـ ۹
پاسارگاد (۳۴۲۷۸۲) ۱۰ـ ۱۲ـ ۲ـ ۴ـ ۶/۱۵ـ ۸/۳۰
چرخ فلک (۹۵۰۵۵۸) ۹ـ ۱۱ـ ۱ـ ۳ـ ۵ـ ۷ـ ۹

✱ مرغ تخم طلا ـ اژدهای یک چشم
آلمان ابی (۳۴۱۶۶۸) ۹ـ ۱۱ـ ۱ـ ۳ـ ۵ـ ۷ـ ۹

✱ ندامتگاه زنان ـ سینما سکوپ رنگی
آریا (۳۱۹۸۸۴) ۹ـ ۱۱ـ ۱ـ ۳ـ ۵ـ ۷ـ ۹

✱ وقتیکه زنها دم داشتند ـ رنگی ـ سینما سکوپ
تاج (۳۱۳۸۶۴) ۱۰ـ ۱۲ـ ۲ـ۴ـ۶ـ ۸ـ۱۰

✱ هیشکی حریفش نمیشه ـ رنگی ـ فرانکونرو
متروپل (۳۱۹۴۱۰) ۹ـ ۱۱/۱۵ـ ۱/۳۰ـ ۳/۴۵ـ ۶ـ ۸/۳۰

✱ یکی خوش صدا، یکی خوش دست ـ آغاسی ـ بیک ایمانوردی
اونیورسال (۹۲۶۹۵۳) ۹ـ ۱۱ـ ۱ـ ۳ـ ۵ـ ۷ـ ۹
ایران (۱۶۳۵۴) ۹ـ ۱۱ـ ۱ـ ۳ـ ۵ـ ۷ـ ۹
سابنا (۳۵۲۴۴۲) ۹ـ ۱۱ـ ۱ـ ۳ـ ۵ـ ۷ـ ۹
تیسفون (۸۵۸۸۸۲) ۹ـ ۱۱ـ ۱ـ ۳ـ ۵ـ ۷ـ ۹
رنگین کمان (۷۴۵۷۶۰) ۱۰ـ ۱۲ـ ۲ـ ۴ـ۶ـ ۸
پاسیفیک (۷۵۳۳۱۱) ۱۱ـ ۳/۳۰ـ ۵/۳۰ـ ۷/۳۰ـ ۹/۳۰
دریا (۳۴۱۷۴۶) ۹ـ ۱۱ـ ۱ـ ۳ـ ۵ـ ۷ـ ۹
آستارا (۲۷۴۰۲۲) ۱۰/۳۰ـ ۲/۳۰ـ ۴/۳۰ـ ۶/۳۰ـ ۸/۳۰
موناکو (۷۳۵۵۹۶) ۱۰ـ۱۲ـ ۲ـ ۴ـ ۶ـ ۸ـ۱۰

✱ یاغی ـ رنگی ـ کلینت ایستوود
گلدیس (۶۲۸۷۱۳) ۱۱/۱۵ـ ۱/۳۰ـ ۳/۳۰ـ ۵/۳۰ـ ۷/۳۰

✱ ۹۹و۴۴ درصد مرگ ـ رنگی
دروازه طلائی (۳۵۲۱۶۰) ۹ـ ۱۱ـ ۱ـ ۳ـ ۵ـ ۷ـ ۹

✱ ۱۸ ساله بیگناه ـ رنگی ـ کریستیانا بورگی
شهرقشنگ (۶۴۷۷۷۷) ۱۱ـ ۱ـ ۳ـ ۵ـ ۷ـ ۹/۱۵

✱ ۱۸ ساله دوست داشتنی ـ رنگی ـ باربارا بوشه
دیانا (۶۴۷۳۶۵) ۱۱/۳۰ـ ۱/۳۰ـ ۳/۳۰ـ ۵/۳۰ـ ۷/۳۰ـ ۹/۴۵

✱ سانس انگلیسی
گلدیس ساعت ۹/۳۰ فیلم (یاغی)

کریستال: آخرین مردان سرسخت

اطلاعات

گروه فرهنگی مرجان

برای داوطلبان ششم ریاضی وطبیعی
درمحل دبیرستان دختران مرجان
کلاسهای تك درس دایر مینماید.

ثبت نام همه روزه از ساعت پنج بعدازظهر

نشانی : میدان کاخ ، خیابان ابتهاج ، دبیرستان دختران مرجان
تلفن : ۶۵۲۰۳۸ - ۶۵۶۷۷۰

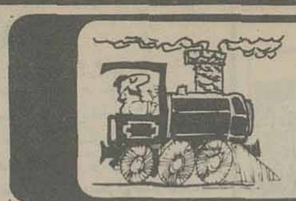

مسیر عبور	نوع قطار	حرکت از تهران	ورود به مقصد	ساعت مراجعت	ورود به تهران
تهران خرمشهر	سریع السیر	۱۷/۳۵	۱۱/۱۵	۱۸/۱۰	۱۲/۱۰
	عادی	۱۵/۰۰	۶/ ۰	۱۰	۶/۱۵
	اکسپرس	۱۵/۳۰	۹/۰۰	۱۳/۲۰	۷/۲۰
تهران مشهد	تور یوتران	۷/۱۵	۱۷/۰۵	۷/۰۰	۱۷/۰۰
	سریع السیر	۱۹/۱۵	۹/۵۵	۱۲/۰۵	۵/۵۰
	عادی	۱۳/۱۵	۷/۳۵	۱۱/۱۰	۵/۲۵
	اکسپرس	۱۷/۱۰	۸/۰۵	۱۵/۰۰	۷/۰۵
تهران تبریز	سریع السیر	۱۸/۰۰	۸/۰۰	۲۰/۳۰	۱۰/۲۰
	عادی مراغه	۲۰/۰۰	۹/۲۰	۱۵/۲۵	۵/۵۰
تهران اصفهان	سریع السیر	۲۱/۱۵	۶/۲۰	۲۱/۰۰	۶/۲۰
تهران کرمان	سریع السیر	۱۵/۰۰	۸/۲۰	۱۵/۳۰	۹/۲۵
تهران گرگان	عادی	۶/۰۰	۱۷/۳۰	۷/۰۰	۱۸/۵۰
	سریع السیر	۲۱/۲۵	۸/۱۵	۱۹/۲۵	۶/۲۰
تهران مسکو	سریع السیر	روزهای چهارشنبه ۱۸/۰۰	روزهای یکشنبه (اوقات مسکو) ۱۰/۳۵	روزهای شنبه (اوقات مسکو) ۱۷/۳۵	روزهای چهارشنبه ۱۰/۲۰
تهران استانبول	سریع السیر	روزهای پنجشنبه ۹/۰۰	روزهای یکشنبه (اوقات استانبول) ۷/۲۳	روزهای چهارشنبه (اوقات استانبول) ۱۷/۲۵	روزهای شنبه ۲۲/۲۵

رانندہ شریف:

قبل از حرکت از آماده بودن چراغهای اتومبیل و برف پاک کن ووجود سایر وسائل ایمنی اطمینان حاصل فرمائید.

اطلاعات بانوان
سه‌شنبه‌ها منتشر میشود

وزارت علوم و آموزش عالی
مجموعه سخنرانیهای پهلوی

Pahlavi Lecture Series

برنامه سخنرانی آقای پروفسور ROBERT FORTET

استاد ریاضی آکادمی علوم دانشگاه پاریس که برای ایراد چند سخنرانی علمی بدعوت وزارت علوم آموزش عالی به ایران خواهند آمد به قرار زیر اعلام می گردد:

۱ـ شنبه ۵ آذرماه ۲۵۳۶ ساعت ۲/۵ بعداز ظهر تحت عنوان:
«RANDOM VECTORS IN HIL BERT SPACES AND THEIR COVARIANCES».
محل سخنرانی، دانشکده علوم دانشگاه تهران

۲ـ یکشنبه ۶ آذر ماه ۲۵۳۶ ساعت ۱۰ صبح تحت عنوان:
«RANDOM FUNCTIONS IN HILBRT SPACE AND THEIR HAR MONIC ANALYCRS».
محل سخنرانی سالن کنفرانس کتابخانه مرکزی دانشگاه ملی ایران

۳ـ دوشنبه ۷ آذرماه ۲۵۳۶ ساعت ۲ بعدازظهر تحت عنوان:
«KELMAN AND BUCY METHOD OF PREVISION»
محل سخنرانی: آمفی تاتر دانشکده شیمی دانشگاه صنعتی آریامهر

کجا برویم

فیلم

ششمین جشنواره جهانی فیلم تهران

برنامه فردای سینماهای نمایش دهنده فیلمهای جشنواره

پارامونت: «مرد بی ستاره» ساعت ۱۰، «بارستان» (کارگردان: محمد اسر اهیمیان) و «مرگ شغل من است» ساعت ۱۳ و ۱۹، «لبخند و «استثار» ساعت ۱۶ و ۲۲

رادیوسیتی: «زندگی چیکوزان» ساعت ۱۰ و ۲۲، «شاید شیطان» ساعت ۱۳ و ۱۹، «رایش کالیفرنیا» و «لبنان چرا؟» ساعت ۱۶

سینما مونت: «چربتی شیرین» ساعت ۱۰، «سلام دالی» ساعت ۱۶، «وتوشب که بارون اومد» (کارگردان: کامران شیردل) و «غریبه و مه» (کارگردان: بهرام بیضائی) ساعت ۱۳ و ۱۹ «درویی جنتری» ساعت ۲۲

سینما دیاموند اختصاص به میهمانان جشنواره دارد و درگیشه آن بلیط فروخته نمی شود

تئاتر

اتفاق

نویسنده و کارگردان: فرهاد مجدآبادی

محل اجرا: خانه نمایش، میدان فردوسی خیابان پارس شماره ۳۲

شروع نمایش: ساعت ۲۰ روزهای جمعه ساعت ۱۷

این نمایشنامه توسط گروه تئاتر زند به روی صحنه میاید

میلاد

نویسنده و کارگردان: علاءالدین رحیمی

محل اجرا: تالار مولوی خیابان ۲۱ آذر ساختمان شماره ۲

شنبه هفتم....

نویسنده و کارگردان: سیاوش طهمورث

محل اجرا: کارگاه نمایش، چهارراه یوسف آباد، اول خیابان شاه ساعت ۲۰ جمعه ها ساعت ۱۷

خواهر من باغی است با حصار

نویسنده: تنسی ویلیامز

باهمکاری: اربی اوانسیان سوسن تسلیمی و صدرالدین زاه

محل اجرا: تئاتر شهر چهار راه پهلوی شروع نمایش: ساعت ۱۹/۳۰

باله

رمئو و ژولیت
سازمان باله‌ی ملی ایران
موسیقی: سرگئی پروکفیف
طراحی و کارگردانی: نیکلاس بریازوف
طراحی صحنه و لباس: جان فریزر
رهبارکستر: تیبور پوستای
محل اجرا: تالار رودکی پنج‌شنبه ساعت ۱۷/۳۰ جمعه ۱۱

نمایشگاه

نقاشی های قاسم حاجی زاده
انجمن ایران و امریکا خیابان وزراء ساعت بازدید ۱۰/۰۰تا۱۸/۰۰ـ۲۰

نقاشی و طراحی حسین دبیری
گالری تهران: خیابان عباس آباد جهارراه قصر شماره ۹ ساعت بازدید ۱۰تا۱۹

خط های جلیل رسولی
گالری مهرشاه از سه‌شنبه ۲۵۳۶/۸/۲۴ آبان نمایشگاهی از خط های جلیل رسولی را به نمایش میگذارد
خیابان آپادانا نبش خیابان نوبخت ساعت بازدید ۹تا۱۳ و ۱۶تا۲۰

نقاشی های نیروهای مسلح شاهنشاهی
خانه آفتاب: خیابان روزولت مقابل دانشکده تربیت معلم شماره ۱/۱۵۴
ساعت بازدید: ۹تا۱۲/۳۰ و ۱۶تا۱۹/۳۰

نمایشگاه عکس
مؤسسه اطلاعات: خیابان سپه خیابان خیام، طبقه پنجم
ساعت بازدید: ۸تا۴ بعداز ظهر

نقاشی‌های نصرت‌الله مسلمیان
دانشکده هنرهای زیبا، دانشگاه تهران
ساعت بازدید: ۹ تا ۱۷

آثار نیکزاد نجومی
گالری شهر: خیابان بزرگمهر شماره ۸۶
ساعت بازدید: ۵ بعداز ظهر

آبرنگهای مصطفی معینی عراقی
گالری خاطرات فصول: خیابان تخت طاووس ـ میرعماد، خیابان یازدهم شماره ۴۶
ساعت بازدید: ۱۰ صبح تا ۸ بعدازظهر

هفته کتاب
بازارچه کتاب: خیابان شاهرضا روبروی دانشگاه تهران سامت ۸ تا ۱۹

نمایشگاه پویش و پژوهش های هنری
دانشگاه ملی، دانشکده معماری ساعت بازدید: ۱۰تا۱۸

نقاشی های شمونل کاتز
نگارخانه نیازی: عباس آباد روبروی سینما شهرفرنگ شماره ۴۳۰ ساعت بازدید ۱۸/۰۰ تا۲۱ـ۰۰

نمایشگاه هنر افریقا
۵۰۰ ... سیاه عتیقه قاره سیاه دراین نمایشگاه به تماشا گذاشته شده است
باغ فردوس شمیران ساعت بازدید ۱۸ـ۰۰تا۲۰ـ۰۰

نمایشگاه آثار حسین محجوبی
ن بخارست، خیابان هیجدهم شماره ۴
ساعت بازدید ۱۷/۰۰تا۲۱ـ۰۰

نقاشی های مسعود مهرابی
گالری شیخ: خیابان بخارست خیابان هشتم شماره ۳۳ ساعت ۱۷تا۲۰

نقاشیهای فرهاد استوانی
گالری لیتو: خیابان آبان جنوبی شماره ۳ ساعت بازدید ۱۵تا۱۹

نقاشی های ناصر عصاره
نگارخانه زند: خیابان محمدرضاشاه کوچه جکاوه
ساعت بازدید: ۱۷الی۲۰

نقاشی حسین رسائل
گالری تهران: خیابان عباس آباد جهارراه قصر شماره ۹ ساعت بازدید: ۱۰تا۱۹

نقاشی حجت شکیبا
گالری سیحون: خیابان عباس اباد خیابان وزراء که چهارم ساعت بازدید: ۹تا۱۳ و ۱۶تا۲۰

موزه

* **موزه ایران باستان:**
خیابان قوام‌السلطنه، خیابان پرفسور روان
ساعت بازدید: ۹تا۱۳ و ۱۵تا۱۸، دوشنبه ها و بعدازظهر جمعه موزه تعطیل است.

* **موزه جواهرات سلطنتی:**
خیابان فردوسی، ساختمان بانک مرکزی ساعت بازدید: از ۱۵/۳۰تا۱۸ جمعه ها تعطیل است

* **موزه شهیاد:**
میدان شهیاد ساعت بازدید ۹تا۱۶ بدون تعطیل

* **موزه سلسله پهلوی:**
کاخ مرمر ساعت بازدید ۹تا۱۶ پنجشنبه ها تعطیل است

* **موزه نگارستان:**
تقاطع خیابان سپه و کاخ ساعت بازدید: ۱۰تا۱۸ شنبه ها تعطیل است.

* **موزه مردم شناسی:**
میدان ارک ساعت بازدید ۹تا۱۶ جمعه ها تعطیل است

* **موزه ملک**
بازار بین‌الحرمین ساعت بازدید ۸.۳۰ تا ۱۲ جمعه ها تعطیل است

* **مرکز فرهنگی و هنری رضاعباسی:**
خیابان کوروش کبیر سیدخندان ساعت بازدید ۱۰تا۱۳ و ۱۵تا۱۸ بدون تعطیل است

* **موزه صبا:**
خیابان ظهیرالاسلام ساعت بازدید ۹تا۱۶ پنج‌شنبه و جمعه عصر تعطیل است

* **موزه هنرهای ملی:**
میدان بهارستان ساختمان مرکزی وزارت فرهنگ و هنر ساعت بازدید: ۹تا۱۶ شنبه ها تعطیل است

* **موزه هنرهای معاصر:**
پارک فرح ساعت بازدید ۱۱تا۲۰ بدون تعطیل

* **موزه کاخ گلستان:**
میدان ارک ساعت بازدید ۹تا۱۶ جمعه ها تعطیل است

فال فردای شما

فرودین — اوقات بیکاری خود را با مطالعه و پیاده روی پر کنید. نیک است انتخاب شغل و ملاقات با بزرگان.

اردیبهشت — از راه دور خبر های فوق‌العاده جالب و مسرت بخش به گوشتان می رسد. خرید باغ و مزرعه مناسب است

خرداد — دوستی جدید به زندگی شما وارد می شود که از مصاحبت او لذت خواهید برد. در چند مهمانی جالب شرکت می کنید.

تیر — از قبول مسئولیت‌های دشوار که برای مدتهای طولانی شما را درگیر میسازد، خودداری کنید. خبرهای خوشی دریافت میکنید.

مرداد — در مخالفت با افکار دیگران اینقدر پافشاری بخرج ندهید. عقد و عروسی و نقل و انتقالات نیکوست.

شهریور — در زمینه کار روز موفقیت آمیزی در پیش خواهید داشت. فکر تازه‌ای به مغزتان خطور کرده

مهر — با شخص جالبی آشنا می شوید که نقش مهمی در سرنوشت شما دارد. ممکن است در یک میهمانی خانوادگی شرکت کنید.

آبان — دوستی برای شما خبر های تازه و خوشی می آورد. هدیه جالبی دریافت می کنید.

آذر — با بهتر شدن اوضاع مالی‌تان بعضی از مشکلات را حل می کنید.

دی — در یک میهمانی جالب شرکت می کنید و با افراد تازه‌ای آشنا می شوید.

بهمن — قدرت شما در مقابله با مشکلات مورد توجه قرار می گیرد و مسئولیت های تازه‌ای به عهده شما گذارده می شود.

اسفند — در محیط کار بهتر است از تجربیات دوستان قدیمی بیشتر استفاده کنید و زود و تسنجیده تصمیم بگیرید.

جدول

ویژه ۹۷۸۴ — شماره — عادی ۱۲۰۶۶

افقی

۱ ـ از چهره اش لبخند ژوکوند جاودانه شد ـ جنگی معروف بین ایرانیان و اعراب ۲ ـ بلی به زبان آلمانی ـ از انواع موشک آمریکائیان است ـ ازنواحی کرمان ۳ ـ توصیف کردن ـ از صورفلکی ـ بزنر ـ حیوان چهارپا ۴ ـ نوعی زراعت است ـ شیره گوجه فرنگی ـ خداوند یکتا ـ گاهی ازنهادبرآید ۵ ـ چیره شدن ـ اشغال کرده ۶ ـ گاهی از عصبانیت برلب میاورند ـ شهرصد دروازه ـ واحد لباس ـ از خیابان های قدیمی تهران ـ سودن ۷ ـ بازگشت ـ پایه و بنیان ـ کشک درلفظ آذری ـ لوازم کار ۸ ـ ازمعروفترین آثار داستایوسکی ۹ ـ بی جیره و مواجب که باشد تاج سراقاست ـ سرشت و ذات ـ گاهی برایش حرفی بس است ـ می زنند تانشته شوند ۱۰ ـ کوبیدن ـ ویسکی بی سودا ـ از امراض جلدی ـ سوره ای درقرآن مجید ـ صفت عدد ۱۱ ـ هرنوع فلز در لفظ خارجی ـ شاعر معروف مشهور بی نام و نشان ۱۲ ـ فراری نازی ـ شاعر وقتی چنین می گفت از گفته خود دلشاد هم میشد ـ از انواع ذغال سنگ ـ گوشه ۱۳ ـ لقب ـ از انواع ماهی دردریای خزر ـ از برآمدگیهای زمین ـ وسیله پخت و پز شده ۱۴ ـ پیامبری ـ ذغال چنین است ـ روستا ۱۵ ـ ابریشم فروش ـ یکی از عوامل تولید جنین است.

عمودی

۱ ـ مادر بره ـ از خوردن سیر نمی شود ـ پارچه ایست ۲ ـ ازراه رسیده ـ فرق کننده میان حق و باطل ـ نوعی مشروب خارجی ۳ ـ میگویند بچشم است ـ مرد دلاور ندارد ـ انجام کاری را به گردن گرفته ۴ ـ اصل هرچیز ـ غم و اندوه ـ بی عیب و نقص ـ بااز راه دور عکس میگیرند ۵ ـ آنچه از مایعات ته نشین شود ـ خاندان و دودمان ـ حرفی است ـ از ضمایر زبان انگلیسی

۶ ـ ازیک طرف ـ زمانی وسیله پختن نان بود ـ سگ ماده ۷ ـ بچه ها دربازی می کشند ـ راهنما ـ لکه ایکه دامن را می آلاید ـ دل نگران می زند ۸ ـ قسمتی ازدست ـ کامل کردن ـ از جانوران دریائی ۹ ـ درشت ترین نوع مو ـ دیوار بلند و محکم ـ کاسه چوبی ـ شراب برنج ۱۰ ـ از سبزیهاست ـ فکر مغشوش ـ ثابت و پاینده ۱۱ ـ عزیز عرب است ـ یخ ـ ازمایعات آتشین ـ ورقه نازک فلز آزمایشگاه ۱۲ ـ وسیله کار دروگر است ـ خیمه دوز ـ از کشیدنی ها ـ از ضمایر عرب ۱۳ ـ آلتی است طربناک ـ درغربت بهتر توان زد ـ قاعده و روش ۱۴ ـ سخن بیهوده ـ نفت سیاه ـ خانم بیشتر عقیده به آن دارد ۱۵ ـ همه کس از آن بهره نبرده ـ اثری ازژاپن پل سارتر ـ بوی بد.

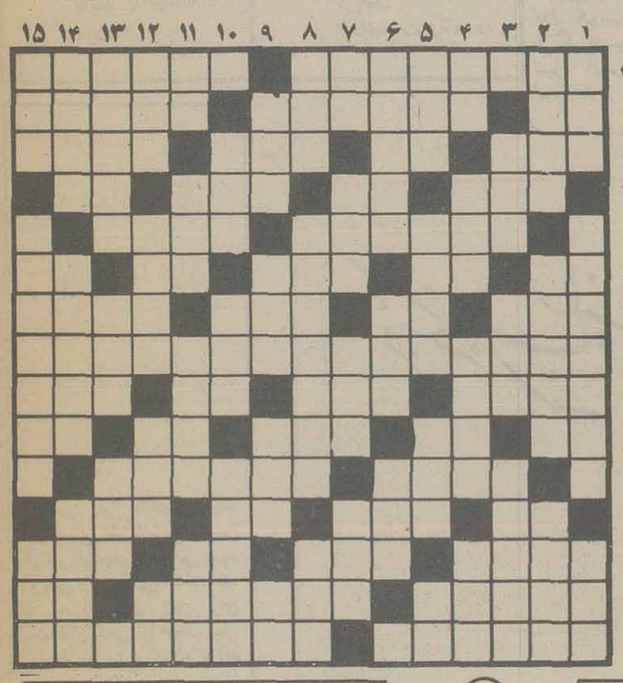

حل جدول های شماره قبل

افقی

۱ ـ از معروفترین آثار تاریخی ایران ـ خدانکند همه گیر شود ۲ ـ علامت مفعول صریح ـ دستمال گردن آقا ـ از مصالح ساختمانی که دوران عزت را می گذراند ۳ ـ ازاو داستانهای بامزه‌ای تعریف می کنند ـ جلوی آب را میگیرد ـ اتاقی دردل کوه ـ ازماشین های جنگی ۴ ـ صاحب کتاب ایلیاد ـ سفید درلفظ ترکی ـ دماغ سوخته ـ ضمیر متصل ۵ ـ همان بلد است ـ رقصی که خیلی هنر می خواهد ـ ۶ ـ پدر درلفظ عرب ـ بچه به دنیا آوردن ـ واحد پیشاهنگی ـ ویتامینی است ـ بدی و فساد ۷ ـ نوعی ماهی است ـ اثر چرکی ـ واحد زمانی درسال تحصیلی ـ وسیله بریدن ۸ ـ اثری شاعرانه از پیرلوئیس ۹ ـ درخون که بالا رود ناراحتی بار آورد ـ مشهورترین امپراتوران رومی ـ جوی خون ـ مغلوب در بازی شطرنج ۱۰ ـ تکرار یکحرف ـ اشاره به دور ـ حشره ایست ـ طایفه و عشیره ـ بوی ماندگی ۱۱ ـ اداره کننده ـ از یادبردن ۱۲ ـ شکوه از جدائیها دارد ـ کیسه ایکه جای چمدان را گرفت ـ خرس عرب ـ وقتی بیاید رنگ میرود ۱۳ ـ سنگی که درسختی ضرب المثل است ـ صدای بلند ـ فرار و گریز ـ طایفه‌ای درایران قدیم ۱۴ ـ وزیر بی وزارتخانه ـ عاشق معروفی که درراه معشوق جان میدهد ـ واحدی دروزن ۱۵ ـ خدمت درراه وطن ـ از شاعران مشهور فرانسه که دریاچه اثری ازاوست.

عمودی

۱ ـ ازواحدهای زمان تحصیل ـ ورزش زورخانه ـ پنجم عرب ۲ ـ اگر مردبود دائی میشد ـ خارج ـ پراکنده کننده ۳ ـ فعلی است ـ گاهی سراز استین درمیاورد ـ زمانی حاکم آب محل بود ـ ۴ ـ به زیر اتومبیل می نهند ـ باید آنرا حفظ کرد ـ گاهی آه از ان برآید ـ همان صداست ۵ ـ مخترع تلگراف ـ خرمن ماه ـ ازسواحل زیبای فرانسه ـ گل سرخ ۶ ـ خوشحال و خندان ـ بزرگ و قدیمی ـ جوانمرد ۷ ـ ضمیر انگلیسی ـ گاهی درعقرب میشود ـ رودی درمرز ـ جایزه قهرمان ۸ ـ خدانکند به دل بماند ـ درخواست تجدید رسیدگی بدعوا ـ مته برقی ۹ ـ توان ـ همان دراست ـ صفت هوای اکنون ـ پیشاوندیست ۱۰ ـ بارفت آید ـ بزرگ و رهبر ـ پافشاری درکار ۱۱ ـ بلی به زبان انگلیسی ـ نیم رقصی است ـ برسراسب چموش باید زد ـ از نواحی مکه ۱۲ ـ جان ازتنش رفته ـ رنگ فرش ـ صحرای بی اب و علف ـ همه را شامل شود ۱۳ ـ به نزد همه کس نتوان نهاد ـ بمیش زندگی برانداز است ـ خجالت ۱۴ ـ واحد مسابقه بکس ـ سرخ رگ ـ لباس خانم هندی ۱۵ ـ قاعده و روش ـ از شهرهای جنوبی ـ هرکس به نوعیش معتقد است.

'دوسلدورف؟ ماتنها راه بدون توقف را در اختیار شما قرار میدهیم.

آژانس مسافرتی شما به شما خواهد گفت:
بریتیش ایرویز سرویس اختصاصی VC ۱۰ خود را حضور شما معرفی میکند.
پروازهای دوشنبه، چهارشنبه و پنجشنبه ساعت ۱۰/۵ بامداد
این امکان را برای شما فراهم میآورد که
براحتی به سایر شهرهای آلمان و اروپا پرواز نمائید.
و هربار آن خوش آمد گرم میشنگی
خوشحالیم از اینکه شما با ما پرواز میکنید "

برای کسب اطلاعات بیشتر با آژانس مسافرتی خود و یا با «بریتیش ایرویز» تماس حاصل فرمائید
تهران ـ خیابان شاهرضا ـ شماره ۸۷۴ تلفن ۹ـ۳۰۱۶۲۵
آبادان ـ سان شاین ـ آرکاد ـ شماره ۲۷/۲۸
تلفن : ۳۱۱۵۴ـ۳۲۴۷۱

British airways
ما با هم پرواز خاطره انگیزی خواهیم داشت

امروز و فردا در تلویزیون ببینید

پنجشنبه

شبکه اول

-/۱۱- اخبار
۱۲/۰۵- فیلم برای بچه ها
۱۲/۳۰- تدریس باله
-/۱۳- پائیز درامریکا
-/۱۴- شهرهای ایران درسیمای ایران (برنامه هائی از شهرستانها)
۱۴/۳۰- فیلم مستند ایرانی
-/۱۵- ویرجنییائی «طعم کمی از عدالت»
۱۶/۱۵- رازبقا
-/۱۷- کودکان: کتاب، اخبار کودکان، بچه های خورشید، کودکی
۱۸/۳۰- وضع اضطراری
۱۹/۳۰- برنامه ویژه - دنیای تاریک من
-/۲۰- مسابقه پاسخ چیست
۲۰/۳۰- اخبار
۲۰/۵۰- دنیای خبر
۲۱/۲۰- آقای مربوطه
۲۱/۳۰- سیمای پنجشنبه شب بنام «کلک بزرگ» «کارگردان الکساندر سینگر» بازیگران: الن بارفیلد - کریستین فورد - لیندا اسکورکس
-/۲۳- اخبار

رادیو تلویزیون دوم

۱۶/۳۰ اسلاید + موزیک
۱۷/۰۰ بازی خونه
۱۷/۳۰ جوانان دریبکار جام تلویزیون (۲)
۱۸/۰۰ قصه ها و آدمها «زال و سیمرغ»
۱۸/۱۰ جوانان دریبکار جام تلویزیون (۲)
۱۸/۴۰ افسانه های رابین هود - مجموعه جدید: قسمت اول
۱۹/۴۰ بمناسبت اشنائی با هنر آفریقای سیاه
۲۰/۲۰ کنسرت خوانندگان
۲۰/۳۰ صفحه اول: برنامه‌ای از مسعود بهنود
۲۱/۳۰ اخبار
۲۲/۰۵ سینمای شب جمعه: فانی: کارگردان جوشالوگان: با شرکت: موریس شوالیه لسلی کارون. شارل بوایه دریایان درودی، سرودی، بدرود

جمعه

شبکه اول

۱۱/۳۰ اخبار
۱۱/۳۵ مجله ورزشی
۱۴/۰۰ سیرک در همه جا
۱۴/۳۰ رویدادهای هفته
۱۵/۰۰ سینمای بعدازظهر جمعه «دختر کوچولوی بیچاره ثروتمند «کارگردان: اروینگ کانیگز با شرکت: شرلی تمپل

(ستون دوم)

۱۶/۳۰ رقص ×۵
۱۷/۰۰ فستیوال فیلمهای لورل هاردی
۱۷/۴۰ کارتون
۱۸/۰۰ مسابقه بگو تا بگم
۱۸/۳۰ خانه کوچک: سفر بهاری «قسمت اول»
۱۹/۳۰ مرد نامرتی - پول پس انداز
۲۰/۳۰ اخبار
۲۰/۵۰ دنیای خبر
۲۱/۲۰ آقای مربوطه
۲۱/۳۰ مسابقه فوتبال تیم های ایران و استرالیا
۲۳/۱۵ اخبار

رادیو تلویزیون دوم

۱۶/۳۰ اسلاید + موزیک
۱۷/۰۰ جوانان دریبکار جام تلویزیون (۲)
۱۸/۰۰ سندباد: مجموعه جدید قسمت اول
۱۸/۲۵ داستانهای قشنگ پرفسور «خرمکس»
۱۸/۳۵ سوئیچ: قمار بزرگ درتفرجگاه - کارگردان: بروس کسلر - با شرکت: رابرت واگنر - ادی البر
۱۹/۳۰ رنگارنگ
۲۰/۲۰ ارتباط مستقیم
۲۴/۳۰ اخبار
۲۲/۰۰ درباره برنامه های هفته آینده
۲۲/۱۰ ورزش از نگاه (۲) «مجله ورزشی» دریایان درودی، سرودی، بدرود

شنبه

شبکه اول

۱۷- اخبار
۱۷/۰۵- برنامه‌ی کودکان (کتاب فانتاستیکا) البرت خپله مسابقه‌ی دورنگه
۱۸/۱۵- سینمای آزاد
/۱۹- دراستان ما
۱۹/۱۵- اخبار ورزشی
۱۹/۳۰- بهداشت روانی
/۲۰- دکتر سایمون لایک
۲۰/۳۰- اخبار
۲۰/۵۰- دنیای خبر
۲۱/۲۰- شماوصدا وسیمای ایران
۲۲/۰۵ آقای مربوطه
۲۳/۱۵- اخبار

رادیو تلویزیون دوم

۱۸/۳۰- موسیقی وتصویر
۱۹/۰- اخبار
۱۹/۱۰- پلنگ صورتی
۱۹/۳۰- داستانهای قشنگ پرفسور
۱۹/۳۵- عشقهای ناپلئون
۲۰/۳۵- این سو و آنسوی زمان
۲۱/۳۰- اخبار
۲۲/۰۵- لحظه
۲۲/۱۰- فستیوال فیلمهای کلاسیک.
درپایان درودی، سرودی، بدرود

هورست بوخهلتز — لسلی کارون — موریس شوالیه

۳ فیلم سینمائی امشب

فانی

ساعت ۰۵ - ۲۲ برنامه دوم

فانی دومین فیلمی است که از «جاشو الوگان در تلویزیون می بینیم.

از «لـوگان» بزودی فیلـم «سایونارا» را در اکران مجدد در سینما های تهران خواهیم دید. وی یک کارگردان متوسط امریکایی است و کارش را از تئاتر آغاز کرده و سپس به سینما راه یافته است. اولین فیلم سینمائی «جاشوالوگان» فیلم نیمه تمام کارگردانی به اسم «ارتور ریپلی» است که وی انرا در سال ۱۹۳۹ به اتمام میرساند. کارگردانی صحنه های باقیمانده‌ی این فیلم و احاطه‌ای «جاشوالوگان» در کار از خود نشان میدهد باعث ادامه کارش میشود که در سال ۱۹۵۶ یکی از مشهور ترین فیلمهایش «پیک نیک» را با شرکت کیم نواک و «ویلیام هولدن» می سازد ساختن این فیلم فیلمساز فوق را در رده‌ی کارگردانان خوب سینما قرار میدهد.

از جمله فیلمهای معتبر جاشوا لوگان میتوان از سایونارا، جنوب اقیانوس ارام کاملوت، دلیجان خوشبختی و همین فیلم فانی را نام برد.

«لوگان» که تجربه‌ی فراوانی از فعالیت روی صحنه داشت میدانست که موفقیت نمایشنامه‌ی «فانی» در سینما نیز تکرار میشود که اینطور نیز شد و فیلم فانی بخاطر حساسیت و ظرافت موضوع و بازیهای سنجیده‌ی موریس شوالیه و شارل بوایه و فیلمبرداری خوب «جک کاردیف» مورد تحسین همگان قرار گرفت و یکی از موفق ترین اثار (۱۹۶۱) سینمای امریکا محسوب شد.

در داستان فانی: «ماریوس» جوان که در رستوران پدرش سزار در «باراندار» کار می کند، همیشه رویای دریانوردی و جهانگردی دارد و کوششهائی نیز برای تحقق رویا هایش صورت داده اما کمتر توفیق بدست اورده است. ماریوس (هورست بوخهولتز) دختری بنام فانی (لسلی کارون) را دوست دارد و قرار است در اینده‌ی نزدیکی با وی ازدواج کند و.......

کلک بزرگ

پنجشنبه ساعت ۲۰ - ۲۱ برنامه‌ی اول

کلـک بزرگ یک فیلـم سینمائی تلویزیونی می باشد که در سال ۱۹۷۵ ساخته شده و نه کارگردان مشهوری سازنده‌ی انست و نه فیلم هنرپیشه‌ی مشهوری دارد. «الکساندر سینگر» سازنده‌ی این فیلم در استرالیا بدنیا امده و از سال ۱۹۴۳ با عنوان دستیار کارگردان در تلویزیون سیدنی بکار مشغول شده است.

در سال ۱۹۵۲ وی به انگلستان میرود و در تلویزیون «بی بی سی» بکار مشغول میشود. «سینگر» از اولین کارگردانان تلویزیونی است که فکر ارائه‌ی فیلم سینمایی را با استفاده از چند قسمت پی در پی به همراه «باز کالیک» به تلویزیون میدهد. وی با ساختن فیلم «بیمار روانی» در سال ۱۹۵۹ به جرگه‌ی کارگردانان سینما می پیوندد و پس از ان فیلمهای دیگری میسازد از جمله: کاپیتان اپاچی، بیماران ساحل و همین فیلم کلک بزرگ که برای تلویزیون ساخته است.

فیلم کلک بزرگ داستانی پلیسی دارد.

از وقتی که تو رفتی

پنجشنبه ساعت ۱۵ - ۲۲

تلویزیون بین المللی فیلمی است قدیمی و در زمره‌ی اثار کلاسیک سینما، که سه هنرپیشه‌ی مشهور در آن بازی دارند: کلودت کلبرت جنیفر جونز و جوزف کاتن. فیلم را «جان کرام ول» ساخته است که انچنان پشتوانه‌ی فیلمسازی درخشانی ندارد. در فیلمهای قدیمی و کلاسیک از این نوع معمولا داستان جذابیت هایی دارد. کلودت کلبرت و جنیفر جونز اکنون در قید حیات نیستند و جوزف کاتن نیز اکنون در سن ۷۰ سالگی به کارش در سینما ادامه میدهد.

«بتی دیویس» مادر «فی داناوی» میشود

بتی دیویس ستاره‌ی قدیمی امریکایی اخیراً با «فی دانای» دریک فیلم تلویزیونی بنام «گمشدن ایمی» بازی کرده است. «بتی دیویس» دراین فیلم نقش مادر «فی دانوی» را ایفا می کند.

از این هنرپیشه قدیمی پیش از این درسینما فیلم خوب بربی‌بی جین چه گذشت اثر رابرت الدریج را دیده‌ایم که بازی وی در ان تحسین انگیز بود. فی دانوی ستاره‌ی سکسی امریکایی نیز اخیرا بعد از بازی در فیلمهای کندور اسمانخراش جهنمی به تلویزیون کشانیده شده است؟ فیلم «گمشدن ایمی» که نقش اول انرا فی دانوی بازی می کند اولین فیلم تلویزیونی این هنرپیشه است.

بتی دیویس و فی دانوی درصحنه‌ای از فیلم تلویزیونی «گمشدن ایمی»

فستیوال فیلمهای لورل وهاردی

در فستیوال فیلمهای لورل وهاردی که یکی از برنامه های خوب تلویزیون یک است فردا دو فیلم کثافت کاری وچه روز خوبی نمایش داده خواهد شد.

کثافت کاری کار «لـوید فریچ» است ودر سال ۱۹۳۳ ساخته شده ومحصول کمپانی متروگلدین مایر وهال روچ می‌باشد. در داستان این فیلم استان واولیور دو تعمیر کار دودکش هستند که برای تعمیر دودکش. به منزل پرفسوری میروند.

پرفسور در حال کشف داروی جوانی است. پرفسور می‌خواهد کشف خود را برای انها به نمایش بگذارد که استان واولیور بداخل محلول می افتند وتبدیل به میمون میشوند.

در فیلم «چه روز خوبی» که جیمز پروت بسال ۱۹۲۹ ساخته است. استان واولیور همراه همسرانشان قصد رفتن به پیک نیک را دارند اما دردسرهای متعدد مانع رفتن آنها میشود و...

آثار «لورل وهاردی. سالم ترین فیلم برای تماشای کودکان هستند

آگهی مناقصه عمومی شماره ۱۰ر۳۶

اینشرکت در نظر دارد احداث ساختمان ٦ دستگاه پست ٦٣ کیلوولتی و ساختمان مسکونی اپراتور ها و اطاق نگهبانی مربوطه واقع‌درنواحی دامغان -ایوانکی- اشتهارد- خدابنده -تاکستان وزنجان را با شرایط زیر وبراساس فیمتهای پایه و ضمائم مربوط بسال ٣٦ سازمان برنامه‌و بودجه و باتوجه به سایر شرائط مندرج دراسناد مناقصه از طریق مناقصه به‌پیمانکار واجدشرائط واگذار نماید.

١- مبلغ کل عملیات بالغ بر نود وچهارمیلیون و هفتصدو سي و هشت هزار و هشتصدوبیست و دوریال است تا ٢٥٪حجم کار قابل افزایش می‌باشد .

٢- شرکت کنندگان در مناقصه با دردمست داشتن معرفینامه و برك صلاحیت انجام کارفوق میتوانند باپرداخت مبلغ ٣٠٠ ریال بصندوق این شرکت واقع در میدان ژاله و ارائه رسید مربوطه باداره مناقصات اسناد مناقصه را دریافت دارند.

٣- شرکت کنندگان باید پیشنهادات خود را در دوپاکت لاك‌و مهر شده الف وب بشرح مندرج در اسنادمناقصه تنظیم و تاساعت ١٠ صبح روز ٢٠ر٩ر٣٦ بدفتر امور تدارکات اینشرکت واقع در میدان ژاله در مقابل اخذ رسید تسلیم نمایند.

٤- پیشنهاد دهندگان بایستی مبلغ دو میلیون و هشتصد وپنجاه‌هزار (٢٨٥٠٠٠٠) ریال‌ضمانت نامه بانکی قابل تمدیدبفرم پیوست‌اسناد مناقصه تسلیم نمایند.

٥- پیشنهادات واصله در ساعت ١٠ روز ٢٠ر٩ر٣٦ در حضور پیشنهاد دهندگان در اطاق کمیسیون مناقصه امور تدارکات واقع در میدان ژاله باز و قرائت خواهد شد .

حضور پیشنهاد دهندگان و یا نمایندگان آنان در کمیسیون مناقصه آزاد و شرکت برق‌منطقه‌ای تهران در ردیا قبول‌یك یا کلیه پیشنهادات‌مختار است . م‌الف ١٩٩١٤

شرکت برق منطقه‌ای تهران

مشکل تلویزیون

سیلویا کریستل هنرپیشه فیلم امانوئل

سه سال پیش در فرانسه فیلمی تهیه شد بنام «امانوئل» که داستان عشقها و روابط جنسی آزاد دختری بهمین نام بود. ژوست ژاکن، سازنده‌ی فیلم و بازیگرش سیلویا کریستل هیچوقت فکر نمیکردند فیلم فوق بتواند رکورد فروش را در دنیا بشکند.

تا آن لحظه فیلم سکسی بسیار ساخته شده بود اما چرا فیلم «امانوئل» توانست یکسال برپرده سینماهای پاریس بماند؟

علت انرا باید در پرداخت ژوست ژاکن جستجو کرد که وی در ارائه سکس علاوه بر تصاویر زیبا، شهوانی ترین صحنه‌ها را در سینما شکل داده بود.

صحنه‌ای که امانوئل در هواپیما به عشقبازی با مردی میپرداخت در سالن سینما هیجان والتهاب بوجود میاورد.

بعد از فروش بیسابقه‌ی این فیلم فیلمسازان اروپائی ایتالیایی، امریکایی، ژاپنی فیلمهایی براساس داستان این زن در موقعیت‌های مختلف ساختند که در همه انها سکس عامل اصلی و هدف سازندگان آنها بود.

امانوئل ٢، امانوئل در توکیو، امانوئل سیاه، و چندین امانوئل دیگر از این دسته‌اند که هیچکدام ارزش امانوئل ژوست ژاکن را ندارند و لااقل فروشی نیز بگونه‌ای این فیلم کسب نکرده‌اند. با توجه به صحنه‌های کاملا بی پرده‌ی این فیلمها نمیتوان انتظار داشت که تماشاگر ایرانی شاهد نسخه‌ی کاملی از این فیلمها باشد چراکه سانسور دراین دیار حد و مرزی کاملا محدود دارد.

سیلویاکریستال ستاره‌ی فیلم امانوئل اکنون در زمره‌ی ستارگان مشهور دنیا قرار دارد. وروزبروز با توجه به رواج موج امانوئل سازی، دردنیا در فیلمهای سکسی دیگر بازی میکند.

اینروزها در سینماهای اروپا و امریکا هیچ فیلمی نیست که بدون چشمداشت به عامل سکس و خشونت ساخته شود، و اینطور که پیداست بزودی این موج به تلویزیون نیز سرایت خواهد کرد، که اکنون زمزمه‌های تهیه فیلمی تلویزیونی براساس داستان امانوئل شنیده میشود. و براستی تلویزیون ملـي ما با فیلمهای سکسی چگونه کنار خواهد امد. و چگونه با مشکل کمبود فیلم غیر سکسی روبرو خواهد شد.

فیلم سینمایی جمعه

دختر کوچولوی بیچاره ثروتمند

شرلی تمپل

جمعه ساعت ۱۵ برنامه‌ی اول

کارگردان: اروینگ کامینز

هنرپیشگان: شرلی تمپل، الیس فی، گلوریا استوارت.

آقای باری ثروتمند معروف دختری دارد بنام باربارا واین دختر بسیار تنهاست وتمام مدت را در منزل وتحت مراقبت زندگی می کند. پدر برای اینکه دخترش با بچه های دیگر آشنا شود تصمیم می گیرد وی را به اردوی دانش آموزان بفرستد اما در راه ماشین باربارا تصادف کرده وباربارا را به بیمارستان منتقل می کنند و...

این فیلم نیز در زمره‌ی آثار کلاسیک سینما قرار دارد که چند بازیگر قدیمی از جمله شرلی تمپل الیس فی وگلوریا استوارت در آن بازی دارند.

تحصیل زبان درانگلستان

آموزش در مدارس رسمی زبان در شهرهای مختلف انگلستان در کلاسهای فشرده و عادی از سطح ابتدائی تا عالی بااستفاده از لابراتوار زبان و اخــذ گواهینامه پیسمن، اورکمبریج و پروفیشنسی با اقامت در خانواده انگلیسی- کل هزینه درماه از ۱۳۰۰ تا ۳۶۰۰ تومان- حداقل سن ۱۶ سال

ترجمه رسمی و فوری مدارک تحصیلی

زیرنظر مهندس هوشنگ صفائی‌پور مترجم رسمی.

خیابان پهلوی- بالاتر از امیراکرم- مقابل اندرو- طبقه فوقانی بانکملی- دفتر نمایندگی مدارس زبان انگلستان- مساعات کار: ۸/۵ تا ۱۲/۵- ۵/۰ تا ۷/۵ (پنجشنبه‌ها بعدازظهر تعطیل است)- از شهرستانها با صندوق پستی ۴۱/۳۶۳۷ مکاتبه فرمائید.

کاشی

جدید ۲۰×۲۰ ایرانا

مناسبترین پوشش برای کف و دیوار

باستحکام فوق العاده

برخوردار از زیباترین طرحهای کاشی درجهان

دوام کاشی جدید ۲۰×۲۰ ایرانا ابدی است

آگهی استخدام رسمی

ژاندارمری کشور شاهنشاهی طبق مفاد قانون استخدام کشوری ٤٠ نفر را بمنظور خدمت در تهران ازطریق امتحان ومسابقه بشرح زیر استخدام مینماید :

ردیف عنوان طبقه شغل	تعداد	شرایط احراز	گروه استخدامی
١- پزشك «متخصص رادیولژی »٢	١ نفر	دارا بودن درجه دکتری پزشکی و ٢ سال تخصص در رادیولژی	٩
٢- حسابرس ٢	١ نفر	دارا بودن دانشنامه فوق لیسانس یالیسانس در یکی از رشته‌های حسابداری - بانکداری - بازرگانی و اقتصاد و طی دوره کارآموزی در زمینه مربوطه .	٧
٣- مترجم ٢	١ نفر	دارا بودن دانشنامه لیسانس‌دررشته‌زبان فرانسه	٦
٤- کارگزین ١	٢ نفر	دارا بودن دیپلم کامل‌متوسطه وطی‌دوره کارآموزی در زمینه مربوطه.	٤
٥- حسابدار ١	٣ نفر	دارا بودن دیپلم کامل متوسطه و طي دوره حسابداری مقدماتی و موفقیت درآن.	٤
٦- بایگان ٣	١ نفر	دارا بودن دیپلم کامل‌متوسطه و طی کلاس‌بایگانی.	٤
٧- منشی ١	١ نفر	دارا بودن دیپلم منشیگری یا دیپلم کامل متوسطه و طی دوره منشیگری.	٤
٨- ماشین نویس ٢	١٠ نفر	دارا بودن دیپلم کامل متوسطه و گواهینامه ماشین نویسی فارسی.	٤
٩- ماشین نویس ١	١٠ نفر	دارا بودن مدرك تحصیلی پایان دوره اول‌متوسطه و گواهینامه ماشین نویسی فارسی.	٣
١٠- ماشین نویس ١	٢ نفر	دارا بودن مدرك تحصیلات پایان دوره‌اول‌متوسطه و گواهینامه ماشین نویسی لاتین.	٣
١١- مکانیسین ماشین- آلات ٢	٢ نفر	دارا بودن مدرك تحصیلات‌پایان دوره اول‌متوسطه ویاپایان دوره‌راهنمائی‌تحصیلی وطی‌دوره‌آموزشی	٣
١٢- مکانیسین ماشین آلات ١	٥ نفر	دارا بودن مدرك پایان دوره ابتدائی و طی دوره آموزشی در رشته مربوطه	٢
١٣- پیشخدمت ١	١ نفر	دارا بودن مدرك پایان دوره ابتدائی .	١

داوطلبان درصورت استخدام ازحقوق پایه‌و گروه‌مربوطه باضافه ده‌درصد استفاده خواهند نمود واجدین شرایط‌می توانند برك درخواست ذیل این آگهی را تکمیل کنند و بادو قطعه ازآخرین عکس ٤ × ٣خودورسید بانکی مبنی بر پرداخت مبلغ ٤٠٠ ریال برای داوطلبان گروههای ٦و٧ و٩ ومبلغ ٣٥٠ ریال برای داوطلبان گروههای ٣و٤ ومبلغ ١٥٠ ریال برای داوطلبان گروههای ١و٢ دریکی از شعب‌بانک‌ملی‌ایران بحساب شماره ٩٨٠ خزانه بانك مرکزی (بعنوان حق‌ثبت‌نام داوطلبان استخدام) حداکثر تا١٠ روز بعداز انتشار این‌آگهی باپست سفارشی‌به نشانی تهران میدان ٢٤ اسفند اول خیابان سی‌متری ستاد ژاندارمری کشور شاهنشاهی (دایره کارگزینی کارمندان) ارسال دارند، به مدارکی که ناقص و یافاقد رسید بانکی باشد ویابعداز انقضای مهلت تعیین شده به‌پست تحویل داده شود ترتیب اثر داده‌نخواهد شد (وجه مذکور بهیچوجه مسترد نمیگردد) پروانه ورود بجلسه امتحان در تاریخ ٢٦ر٩ر٣٦ در نشانی فوق بین داوطلبان توزیع میگردد تاریخ و محل امتحان در پروانـه مذکور قید میگردد .

برك درخواست شغل از ژاندارمری کشور شاهنشاهی

نام — شهرت — نام پدر — شماره شناسنامه و محل‌صدور — تاریخ‌تولد

مدرك و رشته تحصیلی — وضع خدمت وظیفه — انجام داده -معاف

داوطلب شغل (فقط یك‌شغل) — نشانی کامل و شماره تلفن : — امضاء

م‌الف ٢٠٠١ ١-٢

فرهنگسرای نیاوران

اطلاعیه

فرهنگسرای نیاوران با توجه به فعالیتهای فرهنگی و هنری خود، بمنظور زمینه سازی برای عرضه آثار هنرمندان و پژوهندگان، بدینوسیله کلیه هنرمندان نویسندگان و پژوهندگان را که در زمینه‌های تئاتر، موسیقی و رقص، هنر و ادبیات، هنرهای تجسمی، فیلم و بطورکلی تمامی زمینه های فرهنگی و هنری صاحب اثر هستند، به همکاری دعوت مینماید.

خواهشمند است جهت اطلاع ازچگونگی و نحوهٔ همکاری بوسیلهٔ تلفن های شماره ٢٨٠٩٥٨ و ٢٨٠٩٣٧ با فرهنگسرای نیاوران تماس حاصل فرمائید.

مجموعه‌ای که تماشایش برای تماشاگران کمتر از هیجده سال ممنوع است

اخیراً در انگلیس یک مجموعه‌ی تلویزیونی خشن بگونه‌ی فیلمهای سینمایی جدید اروپایی و امریکایی ساخته شده که به احتمال زیاد برای تماشاگران کمتر از هیجده سال تماشایش ممنوع اعلام خواهد شد.

این مجموعه «حرفه ایها» نام دارد و داستان دوکارآگاه است که در برخورد با «دزدها» «باج خورها» و قاتلان به خشن ترین نحو مبارزه می کنند.

خشونتی که دراین مجموعه وجود دارد قابل مقایسه با خشونت فیلمهای جدید سینمایی است. که اینروزها موج این خشونت وسکس سینمای دنیا را فرا گرفته است.

تهیه‌ی مجموعه‌ی حرفه ایها مقدمه‌ای است برساختن مجموعه های خشونت بار پلیسی در تلویزیون، به احتمال زیاد تا چند سال دیگر این موج خشونت و سکس به تلویزیون نیز سرایت خواهد کرد.

درمجموعه‌ی «حرفه ایها» مارتین شاو و لوئیس کالینز بازی دا ند.

نیازمندیهای اقتصادی

نرخ فروش ارزهای خارجی

نوع ارز	ارزش به‌ریال در بانکهای کشور	اسکناس در بازار آزاد	حواله در بازار آزاد
دلار امریکا	۷۰٫۷۵	۷۱٫۴۰	۷۱٫۲۵
دلار کانادا	۶۳٫۸۵	۶۸	-
دلار استرالیا	۸۰٫۵۰	۸۲	-
لیره انگلیس	۱۲۹٫۲۰	۱۳۰٫۷۵	۱۳۰٫۵۰
مارک آلمان فدرال	۳۱٫۸۵	۳۲	۳۱٫۹۰
فرانک سویس	۳۲٫۵۰	۳۲٫۷۵	۳۲٫۳۵
فرانک فرانسه	۱۴٫۷۰	۱۴٫۸۵	۱۴٫۷۰
یکصد فرانک‌بلژیک	۲۰۲٫۲۵	۲۰۲٫۳۵	۲۰۲٫۳۰
یکصد لیر ایتالیا	۸٫۱۰	۸٫۲۰	۸٫۱۵
ظورن هلند	۲۹٫۵۵	۳۰	-
کورون‌سوئد	۱۴٫۸۵	۱۵	-
کورن نروژ	۱۳٫۱۰	۱۳٫۲۰	-
کورن دانمارک	۱۱٫۶۵	۱۲	-
شلینگ اتریش	۴٫۴۷	۴٫۵۰	-
یکصد ین ژاپن	۲۹٫۷۵	۳۰	۲۹٫۸۵
یکصد روپیه هند	۸۳۰	۸۱۰	۸۰۵
دینار کویت	۲۴۹	۲۵۰	۲۵۰
دینار عراق	۲۴۱٫۵۰	۲۱۳	-
دینار بحرین	۱۸۱	۱۷۸	-
ریال سعودی	۲۰٫۳۵	۲۰٫۵۰	-
درهم امارات متحده	۱۸٫۵۰	۱۸٫۳۰	-

ازخریداران ارزهای خارجی دربانکها هزینه زیروصول‌میشود
۱ـکارمزدفروش‌اسکناس ۱٫۵ درصد
۲ـکارمزد فروش‌تراول‌چک ۱درصد
۳ـکارمزدفروش حواله ۱٫۵در هزاریاضافه‌هزینه: پست،تلگرام‌وتلکس

نرخ فروش سکه های طلا

نوع سکه	دربانکملی	دربازار آزاد
ربع پهلوی	۸۲۰ ریال	۸۱۰ ریال
نیم پهلوی	۱۶۲۰ ریال	۱۶۲۰
یک پهلوی	۳۲۰۰ ریال	۳۲۰۰
دوونیم پهلوی	۸۱۰۰ ریال	۸۱۰۰
پنج‌پهلوی	۱۶۱۰۰ ریال	۱۶۰۰

نرخ فروش طلای شمش

(اونس = ۳۱/۳۲گرم. هرکیلوگرم = ۳۱/۹۹ اونس

	وزن	ارزش
لندن	اونس	۱۵۹٫۵۰ دلار
پاریس	اونس	۱۶۰٫۲۰ دلار
فرانکفورت	اونس	۱۵۹٫۶۰ دلار
زوریخ	اونس	۱۵۹٫۶۲ دلار
هنگ‌کنگ	اونس	۱۵۴٫۸۳ دلار
بانک‌ملی‌ایران	کیلو	-
بازار آزاد	کیلو	-

معاملات بورس سهام شرکت ها روز چهارشنبه

نام شرکت	تعداد سهام معامله شده	قیمت اسمی	قیمت دیروز
بانک توسعه صنعتی	۱۳۰۰	۱۰۰۰	۱۶۱۶
بانک‌توسعه و سرمایه	۶۲۰۵۵	۱۰۰۰	۱۶۵۸
بانک ساختمان	۲۲۰	۵۰۰۰	۵۹۹۵
بانک گسترش			
خوزستان	۳۰۰	۵۰۰	۵۹۰
بانک صادرات	۶۹۲	۱۰۰۰۰	۲۳۶۰۰
سیمان تهران	۱۱۲	۱۰۰۰	۱۷۰۳
سیمان صوفیان	۷ر۲۸۳	۱۰۰۰۰	۱۶۰۰۰
قند کرمانشاه	۲۰	۵۰۰۰	۷۸۰۰

زمینه برخی ازانواع موادغذائی کم‌است

★ **با اعلام آزادی ورود موز ، قیمت آن کاهش یافت .**

★ **قیمت برنج داخلی در عمده فروشی کیلوئی۱ تا ۳ ریال ترقی کرد.**

وضع معاملات بازار در هفته‌ایکه گذشت نسبت به هفته ماقبل بهتر بودو خرید و فروش در سطح عمده و خرده فروشی‌باگرمی جریان داشت.

بازار مواد غذائی به علت افزایش تقاضای روزافزون مصرف کنندگان از رونق محسوسی برخوردار است و بااینکه تولید و واردات بعضی از مواد غذائی خیلی بیش از گذشته است ولی هنوز هم کمبود زمینه محسوس است.

در هفته گذشته گوشت گاو و گوسفند بعلت‌افزایش واردات در حدود تقاضا عرضه شد و کمبود مرغ‌نیز با ورود مقدار قابل توجهی مرغ یخزده خارجی وعرضه آن ببازار تا حدودی‌برطرف شد ولی‌کمبود تخم‌مرغ و حبوب همچنان محسوس است.

قیمت موز که بعلت‌ممنوع بودن‌واردات‌به‌کیلوئی ۱۰۰ تا ۱۴۰ ریال رسیده بود باعلام‌آزادی‌واردات‌آن‌تنزل کرد و پیش بینی می‌شوددر آینده نزدیک با افزایش واردات ومقدار عرضه‌قیمت موز در حدود قیمتهای‌سال گذشته مورد معامله قرار گیرد.

زمینه پرتقال داخلی‌فراوان و قیمت‌آن نیز نسبت به نرخ های سال گذشته پائین‌تر است ولی پرتقال خارجی‌به علت عدم واردات آن‌کیلوئی ۸۰ تا ۱۰۰ ریال معامله می شود پرتقال خارجی‌موجود در بازارقبل‌از اعلام‌ممنوعیت واردات آن‌ازخارج‌خریداری شده است.

امسال مقدار تولیدپرتقال در کشوربیش از سال‌گذشته است و مقدارآن بیش از ۴۰۰ هزار تن تخمین زده می‌شود ، محصول سیب ایران نیززیاد است‌ونوسان قیمت این فراورده در چند هفته‌اخیر زیاد نبوده است. قیمت پیاز و سیب زمینی در سطح عمده فروشی پائین است و در حدود کیلوئی۶ تا۱۰ ریال معامله می‌شود ولی نرخ خرده فروشی آن کیلوئی ۲۰ تا ۳۰ ریال‌وگاه بیشتر است. قیمت حبوب درهفته‌ایکه گذشت‌بازهم‌ترقی کرد ولی قیمت غلات در حدود نرخهای هفته ماقبل آن ثابت‌مانده است.

نوسان قیمت برنج

قیمت برنج داخلی‌بخصوص برنج دمسیاه حدود کیلوئی ۱تا۳ ریال ترقی کرد ولی قیمت برنج‌متوسط وخارجی در همان حدود قیمت های قبل ثابت ماند. علت ترقی قیمت برنج مرغوب، افزایش خرید بازرگانان تهرانی و بعضی شرکتهای تعاونی و مصرف است.

با انتشار خبر خرید۵۰۰ هزار تن برنج از خارج‌بازار برنج در اواخر هفته سست شد و ترقی قیمت در روز های آینده خیلی بعید به‌نظر میرسد.

کره و پنیر

در هفته‌ایکه گذشت قیمت کره و پنیر در کشور های تولید کننده وفروشنده این فرآورده به ایران ترقی کرد و بهمین خاطر قیمت این فرآورده‌در ایران‌نیزمختصری افزایش یافت.

مقدار سفارش خرید این فرآورده ها بیش از هفته ما قبل بود.

روغن حیوانی کم‌است

کمبود زمینه روغن‌حیوانی موجب شد تا قیمت این فرآورده خاصه قیمت روغن کرمانشاهی‌و شهرضائی‌ترقی کند و در این هفته قیمت روغن خالص شهرضائی و کرمانشاهی بکیلوئی ۶۰۰ تا ۷۰۰ ریال رسید.

رکورد بازار پنبه

بازار پنبه در هفته‌ایکه گذشت راکد بود ومعاملات عمده بعلت عدم خریدخارجی ها چندان قابل توجه نبود. کارخانه های نساجی‌داخلی مقداری خرید کردند وقیمت ها نیز در حدود قیمت‌های هفته‌ماقبل ثابت بود.

زیره بازهم ارزان شد

قیمت زیره بعلت رکود بازار های خارجی خریدار این فرآورده‌تنزل کردوقیمت زیره ماشینی به‌کیلوئی ۱۱۰ تا۱۱۵ ریال رسید.

رونق‌بازار پوست‌وروده

بازار پوست و روده که اخیرا سست‌شده بودمجددا رونق‌یافت‌و معاملات‌عمده‌ای روی این فرآورده هاجهت صدور بخارج‌از کشورانجام گرفت ولی‌نوسان قیمتهاقابل توجه نبود.

قیمت چای ترقی کرد

قیمت عمده فروشی چای داخله و خارجه‌در هفته‌ایکه گذشت کیلوئی ۵ تا ۱۵ریال ترقی کردوبازار آن ازرونق محسوسی برخوردار بود.

تولیدامسال پنبه۲۰ درصدافزایش دارد

★ **درمزارع‌پنبه‌برداشت «چین دوم » پایان یافته است**

بازار پنبه همچنان دچار رکود است اما سخنگوی وزارت کشاورزی امروز توضیح داد که امسال‌تولید پنبه کشور بیش از سال گذشته است و صادرات امسال پنبه نسبت به سال گذشته تاکنون کاهش داشته است. علت این امر نیزپائین بودن قیمت و رکودمعاملات پنبه در بورسهای جهانی است .

سال گذشته از هنگام‌آغاز بهره‌برداری تا پایان مهرماه ۵۹۰۸ تن پنبه بخارج صادر شد درحالیکه‌امسال از آغاز فصل بهره‌برداری تا پایان مهر ماه گذشته ۲۷۴۸ تن پنبه صادر شده است .

هم‌اکنون از حدودیکصد کارخانه پنبه‌پاککنی مدرن موجود درکشور۵۰کارخانه کار خود را از سرگرفته‌واز آغاز کار تابحال نزدیک به ۴۵ هزار تن پنبه تصفیه کرده‌اند . سایر کارخانه ها نیز تدریجا کار را از سر میگیرند .

سخنگوی وزارت کشاورزی اظهار داشت : هرچندپائیز امسال از نظر محصول پنبه تاکنون پائیز خوبی نبوده است. ولی افزایش قابل ملاحظه این‌محصول‌به‌نسبت سال گذشته قطعی است و میتوان پیش‌بینی کرد که این افزایش حدود۲۰درصد خواهد بود .

در کشتزارهای پنبه‌شمال برداشت «چین دوم» پایان یافته و تاکنون ۲۱۰ هزار تن وش از کشتزار های پنبه کشور برداشت شده است .

بازدیدهیأت‌عامل‌شرکت سرمایه‌گزاری‌ساختمانی بانکهای‌ایران‌ازشهرک‌الهیه

★ آقایان خوشکیش ، دکتر زاهدی ، دکتر اهری‌و چند تن از مسئولین شهرک الهیه ، به هنگام بازدید از عملیات ساختمانی واحدهای مسکونی شرکت‌سرمایه‌گزاری ساختمانی بانکهای ایران در طرح‌شهرک‌الهیه..

هیاتی مرکب از آقایان دکتر زاهدی مدیر عامل شرکت سرمایه گزاری ساختمانی بانکهای‌ایران ، خوشکیش مدیر عامل بانک ملی ایران ، اهری مدیر عامل بانک رهنی ایران ، فرزد عضو هیات عامل شرکت سرمایه گزاری ساختمانی بانکهای ایران‌و معمارزاده معاون‌بانک‌مرکزی با هواپیما وارد کرمانشاه شدند و از عملیات‌ساختمانی و تاسیسات و کارگاه های نجاری ، فلزکاری، توربافی و تصفیه‌خانه فاضلاب و ساختمان‌های دردست‌اجرای شرکت سرمایه گزاری ساختمانی بانکهای ایران‌در طرح شهرک الهیه بازدید نمودند و همان روز به تهران بازگشتند .

★ پیشرفت عملیات ساختمانی

آقای مهندس سیاوش بسیطی مسئول وسرپرست طرح شرکت سرمایه گزاری ساختمانی بانکهای ایران در شهرک الهیه به‌خبرنگار ما گفت : طرح خانه سازی در شهرک الهیه یکی از نخستین طرحهائی است که با شرکت سرمایه گزاری ساختمانی بانکهای ایران قرارداد منعقد گردیده است. در این پیمان ۲۴۰ واحد ویلائی و ۱۶۸ واحد آپارتمانی با مبلغی معادل یک میلیارد و چهارصد و شصت میلیون ریال پیش خرید شده است .

آقای مهندس سیاوش بسیطی سپس افزود : عملیات ساختمانی این‌واحد های مسکونی بسرعت در حال پیشرفت است‌وپیشرفت عملیات مورد رضایت هیات بازدید کننده قرار گرفت . در حال حاضرشبکه‌فاضلاب ـ کابل‌کشی ، نصب چراغ های خیابانی و تراسنفورـ ماتورهای برق باتمام رسیده است ونصب‌منبع‌تصفیه‌خانه فاضلاب نیز بزودی انجام خواهد شد . منبع آب این شهرک که برای فاز اول در نظر گرفته شده به ظرفیت ۲۲۰،۰۰۰ لیتر به پایان رسیده است .

★ سرمایه گزاری برای رفع مشکل مسکن

آقای مهندس سیاوش بسیطی سپس در مورد واگذاری خانه‌های‌خریداری شده از شهرک الهیه گفت: این واحدهای مسکونی بطور نقد و اقساط با ۴۰ درصد نقد در چندمرحله و بقیه آن باقساط ۸۴ ماهه با برگشت سرمایه چهارده درصد به اهالی کرمانشاه واگذار خواهد شد.

آقای مهندس بسیطی‌در پایان سخنان خود یادآور شد : شرکت سرمایه گزاری ساختمانی بانکهای ایران تصمیم دارد در استان‌هائی که با کمبود مسکن روبرو هستند و به مسکن احتیاج دارند ، در این زمینه‌سرمایه گزاری نماید تا بدینطریق مشکل کمبود مسکن در سطح کشور رفع شود .

تسلیت

سرکار خانم نصرت‌الزمان بهبودی نیائی

با اندوه و تاسف فراوان مصیبت وارده را از صمیم قلب بشما تسلیت عرض نموده امید است که ما را غم و اندوه خود شریک و سهیم بدانید .

طلعت حکیمی پوریان ـ بدری راسنگوصفت

سرکار خانم مهناز اقلیمی لارستانی

با کمال تاسف و قلبی پرازاندوه مصیبت وارده را از صمیم قلب بشما تسلیت عرض نموده و از درگاه یگانه ایزد متعال‌دوام و بقاء عمر خواهانیم .

رمضانعلی مژدمیود و بانو ـ فهیمه تاجپوریان

سرکار خانم الهام الهدایغماسرائی

با کمال تاسف و تاثر مصیبت وارده را از صمیم قلب‌تسلیت عرض نموده و از پروردگار توانا برای کلیه بازماندگان صبر جمیل آرزومندیم . ربابه و هوشیان پور ـ زینت نیازپوریان

جناب آقای مرتضی کبیرنیا مهستانی‌زاده

باانده وتاسف بسیار مصیبت وارده را از صمیم قلب‌تسلیت عرض نموده امید است که ما را درغم واندوه خود شریکو سهیم بدانید. حسینعلی کاوس‌سرائی ـ محمود پیرزادهنیا

جناب آقای نصراله رضائی تهی‌وند

بانهایت تاسف و قلبی اندوهناک مصیبت وارده را از صمیم قلب تسلیت عرض نموده و از درگاه پروردگار خواستار دوام و بقاء عمر برای بازماندگان میباشیم .

محمد کریم ابقری‌زاده ـ عیسی نورانی‌کیا

جناب آقای سید مرتضی شیروان‌پور برزگرنیا

بانهایت تاسف و تاثر مصیبت وارده را از صمیم قلب به جنابعالی تسلیت عرض نموده امید است که ما را درغم‌واندوه خود شریک و سهیم بدانید .

سید ابوطالب لاله‌پوریان ـ سید کریم اتابک سرائی

جناب آقای کوروس همکار عزیزم

مصیبت وارده را از صمیم قلب به جنابعالی تسلیت عرض نموده امید است که ما را در غم و اندوه خود شریک و سهیم بدانید .

عباس ـ تیمور ـ قادری ـ یهنیا ـ نوروزی ـ کریم‌اسعدـ منصور ـ دائمی ـ سیروس ـ سید مهدی ـ لاریستانی ـ همایونـ شریفی

جناب آقای محمد ناصر پرهامی‌زادهنیا

باتاسف وقلبی اندوهناک مصیبت وارده را از صمیم قلب بجنابعالی تسلیت عرض نموده دوام وبقاء عمر برای یکایک بازماندگان از ایزد توانا خواستاریم.

سید محمد بزرگ صفت ـ پرویز غدیریان‌پور

جناب آقای مصطفی حیدر میرزاکاظمیان

بدینوسیله مصیبت وارده را از صمیم قلب به جنابعالی‌تسلیت عرض نموده امیدوار است که ما را در غم و اندوه خودشریک وسهیم بدانید .

اسفندیار حکمت زادگان ـ میرناصر پرویز خانیان

جناب آقای عزت‌اله شمس‌آبادیان‌نیا

مصیبت وارده را از صمیم قلب بجنابعالی تسلیت عرض نموده واز خدای متعال برای کلیه بازماندگان صبر وبردباری آرزومندیم.

سید یحیی بهنوازی ـ اسداله رشیدزادگان

یک پیروزی دیگر تاآرژانتین

بقیه ازصفحه ۱۰

می‌ایستند که از هر نظر در۲ نقطه مقابل هم قرار دارند . استرالیا تا قبل از رسیدن به تهران تمام امیدهایش را برای ادامه رقابتها از دست داده‌و حتی درصورت برد هم،تغییری در سرنوشت‌غم‌انگیزش‌بوجود نخواهد آمد . ولی ایران با داشتن بیشترین تعداد امتیاز و مکان اوج جدول مسابقه‌ها بلطف پیروزی فردا ، به سر منزل مقصود دست خواهد یافت .

مربی انگلیسی‌استرالیائیها، فردا ـ برایش از جهت‌بازیکن یکی از سخت‌ترین روز ها است. قبل از اینکه استرالیا بسوی تهران پرواز کند،هاری ویلیامز یک جپ بزرگ و برجسته تیم از سفر عذر خواست . در جریان بازی با کویت هم ، استرالیا ۲ مهره سرنوشت‌ساز دیگرش را از دست داد .

جورج هاریس دیگر مدافع کناری خود که ۲ اخطارشد و جان کوسمینا گلزن بزرگ این تیم که اخراج گردید.این هردو نیز به‌این خاطر دربازی فردا بالاجبار غایب خواهند بود .

۳ مهره غایب‌حریف

درحالیکه حریف به این ترتیب ۳ مهره بزرگ خودرا در خدمت ندارد ، ما شادمانه از کمند مصدومیت چند مهره ثابت خود : صادقی ،نظری، عادلخانی و حتی‌روشن‌رهنی پیدا کردیم و فردا اگرچه جشمت مهاجرانی به احتمال بسیار روشن را برای دقایق مبادا روی نیمکت ذخیره ها خواهد نشانید ، ولی ۳ مهره دیگر حاضر و آماده کارزار هستند .

شرایط میدانی نیز ، همه چیز را بسود ما حکم میکند. بچه‌های ما در خانه بازی می‌کنند و حریف درسخترین میدان بیگانه . همان میدانی‌که وحشت حضور یکصد هزار تماشاگر ، پیشاپیش لرزه بتن استرالیائیها انداخته است . این همان میدانی است که ٤ سال قبل تیم «هویتز» ملی استرالیا بوجود برخورداری از روحیه خوب پیروزی۳ـ۰ در بازی رفت ۲ـ۰ از پای درآمد .

تفاوت دیگر از نقطه نظر محیط مسابقه برای دو تیم ، فشار ۱۲۷۰ متر ارتفاع‌تهران از سطح دریا است. درحالیکه این مساله برای ما عادت‌است و خیلی عادی ، برای حریف که از سطح دریا آمده است ، مشکلی لاینحل و زجر دهنده خواهد بود .

با همه اینها خستگی و فشار شدید ناشی از نبرد سخت روز شنبه‌در کویت را هم باید به نقطه ضعفهای تیم استرالیا افزود .

انتظار یکروزخوب

با این اوصاف ، آنچه میماند ، ظهور سبز پوشها در یک روز درخشان و بیاد ماندنی است . در روزیکه‌باید تعصب ، فداکاری و قدرت جنگندگی آنان بمراتب بیش از همیشه در خدمت بکار بردن افکار مربی تیم ملی در راه پیروزی باشد . بویژه اینکه مهاجرانی روز شنبه درکویت باردیگر ازنزدیک،خصوصیات یاران حریف را با دقت‌ارزیابی کرده و براساس نقطه‌ضعف های تیمی و فردی آنان ، می تواند ، بهتر از همیشه‌راهبر پیروزی تازه و سرنوشت‌ساز مردانش باشد .

از آن روی سکه چیزی گفته نشود ، شاید که بهتر باشد . ولی بایددانست‌حداقل ضرر عدم موفقیت در میدان فردا ، این است که باید ۸روز دیگر را در التهابی تازه که به یقین توام با ترس هم خواهد بود بگذرانیم و در بازی آخر که در خانه حریف مدعی و زبان درازی چون کویت است، ۹۰ دقیقه‌جهنمی دیگری را بجان بخریم تادر صورت نباختن در کویت به چیزی دست یابیم کدرگروی پیروزی در یک دیدارخانگی ـ فرداـ است . یعنی رفتن‌به جام جهانی آرژانتین ، هدفی که یکسال است تنفس عادی فوتبال ما را برهم زده و همه و همه در راه رسیدن به‌آن، هرکدام به نسبت خود، تلاش طاقت‌فرسای بسیار کرده‌ایم .

به امید اینکه فرداشب ، شب تولد شکوه و افتخاری بزرگ در فوتبال این دیار باشد .

در یکماهه آبانماه

۵ میلیارد ریال در بورس معامله شد

براساس گزارش سازمان بورس اوراق بهادار تهران در ماه گذشته حدود ٤٫۹۵ میلیارد ریال اوراق بهادار در تالار بورس تهران‌مورد معامله قرار گرفته است که نسبت‌به ماه ماقبل‌آن قریب ٤۰٤ میلیون‌ریال کمتراست، ولی نسبت به مدت مشابه سال گذشته حدود ۳٫٤ میلیارد ریال بیشتر است .

در ماهی که گذشت عمده معاملات روی سهام بانکها و شرکتهاکه‌متجاوز از ۳٫۲ میلیارد ریال است انجام گرفته و بقیه معاملات که در حدود ۷۵۰ میلیون ریال است روی‌اوراق‌قرضه دولتی و اوراق قرضه گسترش بوده است .

برداشت‌محصول درسازمان‌عمران قزوین

سازمان عمران قزوین طی یکماه گذشته ۲۹۰۰ تن گندم و جو و ۱۰۴۵۰ تن گوجه فرنگی ، ۲۵۰۰ تن یونجه ، ۱٤ هزار تن هندوانه از کشتزار های خود برداشت کرده است.

در همین مدت ۱۵۳۳ تن سیب ، ۱۱ تن گلابی و ۲۰ تن تخم مرغ بوسیله‌سازمان مذکور تولید شده و برای تحویل ۷۰ هزار تن چغندر قند تولید شده بوسیله‌همین سازمان قراردادی باپیمانکار بامضا رسیده است .

قیمت‌مسکوکات طلاکاهش یافت

امروز بانک ملی ایران قیمت ربع پهلوی را ۵۰ ریال، نیم پهلوی را ۸۰ریال، یک پهلوی را ۱۵۰ ریال ، دوونیم پهلوی را ۳۰۰ ریال و پنج پهلوی را ۶۰۰ ریال کاهش داد و قیمت ربع پهلوی ۸۲۰ ریال، نیم‌پهلوی ۱۶۲۰ ریال ، یک پهلوی ۳۲۰۰ ریال ، دوونیم‌پهلوی ۸۱۰۰ ریال و پنج پهلوی‌را ۱۶۱۰۰ ریال اعلام کرد.

قیمت سکه‌های طلا در صرافیها نیز هر عدد ۵۰تا ۵۰۰ ریال تنزل کرد، ولی امروزنه در بانکها و نه در بازار معاملات زیادی روی سکه‌های طلا انجام نگرفت.

نقش واهمیت عمران روستائی در توسعه اقتصادی

مهندس علی حق‌پرست

در گذشته نقش خلاقه روستائیان و مسئله عمران و نوسازی روستاها در برنامه کلی توسعه اقتصادی مملکت کمتر بحساب می‌آمد ، ولی اینک مسائل روستا ها و سرنوشت روستائیان و عمران و نوسازی دهات در راس برنامه های توسعه اقتصادی و اجتماعی قرار گرفته است. توسعه اقتصاد روستائی و عمران و نوسازی روستاها ، نه تنها از نظر تامین عدالت اجتماعی و تعمیم مزایای ناشی‌از توسعه اقتصادی به سطح روستاها قابل توجه است، بلکه اساسا از جهات اثرات غیر مستقیمی که در توسعه اقتصادی دارد و محیط روستاها را برای زندگی سالمتر و فعالترآماده میکند حائز کمال اهمیت میباشد .

عمران و نوسازی روستاها و توسعه فعالیت های ساختمانی در آنها از مظاهر بارز رشد اقتصادی است.بطوری که میتوان گفت همگام با صنعتی شدن کشور و توسعه و آبادانی شهر ها، اجرای طرح های مربوط بعمران روستاها و فعالیت های نوسازی ، نه تنها بتحقق برنامه های‌اجتماعی و تحرک اقتصادی کمک میکند ، بلکه در استحکام و قوام زیربنای جامعه آینده ایران نیز نقش موثری خواهد داشت.

هدف اساسی کلیه برنامه ها ، اعم از کوتاه مدت‌ودراز مدت، تامین شرایط بهتر زندگی برای عموم افراد جامعه‌است، ولی در هریک از مراحل مختلف رشد اقتصادی، مسائل و مشکلات خاص مطرح میگردد که باید متناسب با آن مشکلات و مسائل به تعیین هدف ها و تنظیم خط مشی ها مبادرت نمود .

موضوع اساسی شناخت و درک صحیح و بموقع‌این مسائل و ارزیابی امکانات کشور بمنظور حل آنها است .

اساسا عمران و نوسازی روستاها با ارتقاء سطح زندگی روستائیان ارتباط مستقیم دارد ، بنابراین هرگونه اقدامی که در جهت عمران و نوسازی دهات به عمل می‌آید باید باسایر کوشش های مربوط به بالا رفتن سطح زندگی دهقانان و بهبود شرایط اجتماعی دهات تلفیق و هم آهنگ شود .

تاموقعی که طرحی عرضه نشده ، برنامه‌ای ارائه نگردیده و سخنی از عمران و نوسازی روستاها و رفاه جامعه روستائی به میان نیامده ، روستائیان مانیز توقع و انتظار چندانی نداشتند ، ولی امروز با عنوان کردن‌مسائل روستائی ، سرنوشت روستائیان و رفاه جامعه روستائی ایران ، همه سازمان های دولتی مواجه با درخواست‌های روزافزون روستائیان برای تحصیل اعتبار بیشتر ، بذر های اصلاح شده ، مبارزه با آفات نباتی ، راهنمائی های فنی، مراقبتهای پزشکی و درمانی و بیمه‌های اجتماعی،تشکیل شرکتهای تعاونی روستائی‌وشرکتهای سهمی زراعی وشرکت های تعاونی تولید روستائی، خانه‌های فرهنگ روستائی ، ایجاد راههای روستائی، خانه‌های مناسب، برق، شبکه آبیاری و غیره گردیده‌اند .

بنابراین باید برای این طبقه جدید رها شده، ازلحاظ انتظارات، توقعات و نیازمندیها فکراساسی کرد و درهای جدید وافق روشن آینده رابرای یک زندگی بهترومرفه‌تر بسوی آنها بازنمود .

انجام اصلاحات ارضی مفهوم عالیتر ووسیعتری داشته و دارد که از تقسیم‌اراضی آغاز شده و به ارتقاء سطح زندگی و افزایش درآمد روستائیان و رفاه جامعه روستائی ادامه پیدامی‌کند .

دنباله دارد

حدود مشارکت بانکها در برنامه حمایت ازخانواده های بی سرپرست

۱ میلیون و ۳۲۰ هزار ریال کمک بانک توسعه صنعتی و معدنی ایران برای حمایت از ۲۱ خانواده بی‌سرپرست

بانک توسعه صنعتی و معدنی ایران در سومین سال همکاری با برنامه حمایت از خانواده‌های بی سرپرست با پرداخت سالیانه مبلغ ۱۳۲۰۰۰۰ ریال(یک‌میلیون‌وسیصد وبیست‌هزارریال)حمایت مالی‌از تعداد۲۱خانواده بی‌سر پرست را قبول کرده است .

برنامه موفق حمایت از خانواده های بی ـ سرپرست که متکی به کمک های مردمان‌نیکوکار و خیرخواه وطن ما میباشد هرروز افراد و طبقات بیشتری‌ازاجتماع را به مشارکت در این امر بزرگ جلب می‌نماید در این کار انسانی‌بانک های کشور با همکاری کانون بانک ها سهم ارزنده‌ای داشته و تا کنون ۱۲۲۳ خانواده‌را مورد حمایت مالی قرار داده‌اند . این بخشی از استقبال پرشور و زایدالوصف‌نیکوکاران‌ومردم ایران است که با اتکاء به آن این برنامه موفق شده است زیر نظر داوطلبان نیکوکاری هزاران خانواده بی ـ سرپرست را که بعللی نان‌آور خود را از دست داده‌اند حمایت نماید .

برنامه حمایت از خانواده‌های‌بی‌سرپرست هم‌اکنون در دویست شهر و بخش کشورمان فعالیت داردو ظرف‌مدت ۵ سال گذشته یکهزار خانواده را به مرحله بازتوانی‌رسانیده‌بطوری که اینگونه خانواده ها دیگر نیازی به کمک ندارند و مستقلا‌بزندگی خویش ادامه میدهند .

روزشنبه آغاز خواهد شد

محاکمه جنجالی متهم به قتل شوهر

نورالسادات صمصامی

از سوی دادستان برای متهم تقاضای اعدام شده است

محاکمه زن متهم به قتل روز شنبه (پس‌فردا) در شعبه پنجم دادگاه عالی جنائی آغاز خواهد شد.

این محاکمه یکی از محاکمات جنجالی است و اگر دادگاه سری اعلام نشود احتمالا محاکمه در تالار بزرگ کاخ دادگستری انجام خواهد شد. زیرا عده زیادی که علاقمند به این نوع محاکمات هستند به دادگاه می‌آیند.

زن متهم به قتل شوهرکه نورالسادات صمصامی نام دارد و ۲۵ ساله است از مدتها قبل به رابطه شوهرش که منوچهر منتظریان نام داشت و ۳۸ ساله بود با زنی بنام زهرا فتاحی پی برده بود. شب حادثه نورالسادات متوجه شد که همسرش در اتاق مسکونیشان نیست. به جستجوی او پرداخت و در اتاق مجاور او را در کنار زهرا دید و شوهرش را با کارد به قتل رساند.

نورالسادات پس ازدستگیر شدن نزد ماموران کلانتری اعتراف کرد: با مشاهده این منظره نتوانستم خودرا کنترل کنم. ابتدا فریاد زنان به آنها اعتراض کردم و زهرا مانع حمله من به شوهرم شد. شوهرم از این فرصت استفاده کرد و مرا به باد کتک گرفت، من که انتظار عذرخواهی شوهرم را داشتم وقتی با پرخاشگری و تهاجم او روبرو شدم از حالت عادی خارج شدم و کاردی را که تصادفا روی طاقچه همان اتاق بود برداشتم و آن را به قلب شوهرم فرو کردم.

«وکیل» بازپرس شعبه ۵ دادسرای تهران پس از تحقیقات، نورالسادات را به اتهام قتل بازداشت کرد. پس از صدور قرار مجرمیت بوسیله بازپرس، دادستان تهران برای متهم به قتل تقاضای اعدام کرد.

پرونده پس از طی مراحل قانونی به دفتر دادگاه های جنائی فرستاده شد. قضات شعبه پنجم دادگاه عالی جنائی مامور رسیدگی به پرونده اتهامی نورالسادات صمصامی شدند.

قرار بود روز ششم تیرماه محاکمه نورالسادات آغاز شود ولی بعلت اشغال دادگاه، محاکمه وی به روز شنبه پنجم آذرماه موکول شد.

لاک پشت، دو خانواده را بجان هم انداخت

بخاطر یک لاک پشت دو خانواده بجان یکدیگر افتادند و نزاع سختی میان آنها درگرفت.

روز سه‌شنبه پریروز «علی اکبر» همراه خانواده خود برای دیدن حیوانات به باغ وحش تهران رفت، در باغ وحش علی‌اکبر برای فرزند ده ساله خود که «خسرو» نام دارد یک لاکپشت خرید و به منزل برد.

پسر همسایه با دیدن لاک پشت خسرو آن را بزور از او گرفت و به منزل خود برد. خسرو بخاطر از دست دادن لاکپشت گریه‌کنان نزد پدرش رفت و باو گفت، پسر همسایه لاک پشت مرا گرفت و فرار کرد.

علی‌اکبر با شنیدن این حرف از کوره در رفت و بانارسزا گوئی به منزل همسایه رفت و پسر همسایه را بخاطر این عمل کتک زد. «مصطفی» همسایه علی‌اکبر خواست مانع کتک زدن علی اکبر شود ولی علی‌اکبر او را نیز بباد کتک گرفت و در نتیجه دو خانواده بکمک آنها شتافتند و بین دو خانواده نزاع جمعی شروع شد. با مداخله ماموران پاسگاه کلانتری ۱۶ تهران به نزاع خاتمه داده شد و متنازعان همراه ماموران به پاسگاه کلانتری رفتند و علیه یکدیگر شکایت کردند.

چون در این نزاع چند نفر مجروح شده بودند ماموران مجروحین را برای گرفتن طول درمان به اداره پزشکی قانونی فرستادند. پس از نتیجه پزشکی قانونی آنها راهمراه پرونده‌ای که در این زمینه تشکیل شده بود به دادسرای ناحیه ۳ تهران فرستادند. چون متنازعان در دادسرا حاضر بگذشت شدند، حسن جیلانی دادیار دادسرای مربوط در مورد متهمین منع تعقیب صادر کرد.

ناگهان ۴۰۰ هزار تومان در خیابان پخش شد

دزدی چهارصد هزار تومان پول را در خیابان پخش کرد.

روز پنجشنبه شخصی بنام عزت‌اله شیروانی، بمامورین کلانتری مرکز اطلاع‌داد هنگامی که پول فروش خانه‌ام را در داخل یک کیسه نایلونی پیچیده و از محضر خارج شدم ناگهان یک جوان موتور سوار بمن حمله کرد و کیسه پول را از دستم گرفت و فرار کرد، پولها در وسط خیابان براثر پاره شدن کیسه پخش شد. من او را دستگیر کردم و همسرم که بامن بود پولها را جمع کرد.

ماموربن «شهاب» متهم به دزدی را همراه پرونده صبح دیروز بدادسرای تهران فرستادند.

کلاهبردار معروف اصفهان دستگیر شد

این کلاهبردار خود رااز شخصیت های بلند پایه مملکتی معرفی و اخاذی میکرد

اصفهان- خبرنگار اطلاعات حسن حریری، کلاهبردار معروف اصفهانی که باتهام ۱۸ فقره کلاهبرداری وجعل عناوین مقامات بلندپایه تحت پیگرد بود دستگیر وتحویل مقامات قضایی شد.

در پی دستگیری حسن حریری، بهمنش بازپرس شعبه دوم دادسرای اصفهان با صدور قرار مجرمیت ختم تحقیقات در اطراف این پرونده را اعلام کرد و دادسرای شهرستان با صدور کیفرخواست علیه کلاهبردار معروف پرونده را به دادگاه جنائی فرستاد.

حسن حریری متهم است که خود را به عنوان مقام های بلند پایه مملکتی معرفی و مبادرت به اخاذی و کلاهبرداری کرده است.

وی متهم است تنها برای صدور گذرنامه جهت عتبات عالیات بیش از ۷ میلیون ریال پول از مردم دریافت نموده است.

اخاذی برای تهیه دیپلم و قبولی در دانشگاه

ساری - خبرنگار اطلاعات اولیه به دهها نفرمکلاه - شخصی بنام سید رحیم حسینیان اتاق‌سرائی که از برداری و اخاذی اعتراف چند نفر به عنوان تهیه‌دیپلم نمود. وی با پرونده‌تنظیمی به دادسرا اعزام و روانه متوسطه و قبول کردن آنها زندان شد.
در آزمون دانشگاه ها و مدارس عالی اخاذی کرده بود با تلاش ماموربن آگاهی دستگیر شد.

سید رحیم در تحقیقات

عشق به موتورسواری، دزد باسابقه را به دام انداخت

اهواز- خبرنگار اطلاعات: **دزد زبردستی که ۵ ماه خود را از دید و دسترس ماموران آگاهی مخفی کرده بود، سرانجام عشق به موتورسواری او را «لو» داد و موجب دستگیری‌اش شد.**

این سارق «ستار حیاوی» نام دارد وطی ۵ ماهی که ماموران آگاهی شهربانی اهواز در صدد دستگیریش بودند، بیش از یک میلیون تومان طلاو جواهراز خانه‌های مردم دزدید. آخرین سرقتش نیز ازخانه‌یکی از بازرگانان اهواز بنام «مظهری دهکردی» بود.

«ستار» بعد ازدزدی مقداری طلا و جواهر، موتورسیکلت گرانقیمتی که در پارکینگ منزل بود توجه‌اش را جلب کرد. چون موتورسیکلت بنزین نداشت «ستار» بسرعت از اتومبیل پارک شده در پارکینگ، با شلنگ مقداری بنزین سوپر کشید و دریاک موتورسیکلت ریخت و فرار کرد.

ماموران آگاهی وقتی از جریان با خبر شدند اظهار داشتند: بنزین بدون روغن، باعث ازکارافتادن موتورسیکلت مسروقه میشود و سارق برای تعمیر موتورسیکلت به تعمیرگاه مراجعه میکند.

ماموربن با زیرنظر گرفتن تعمیرگاه‌های موتورسیکلت «ستار» را دستگیر کردند و به تلاش ۵ ماهه خود پایان دادند.

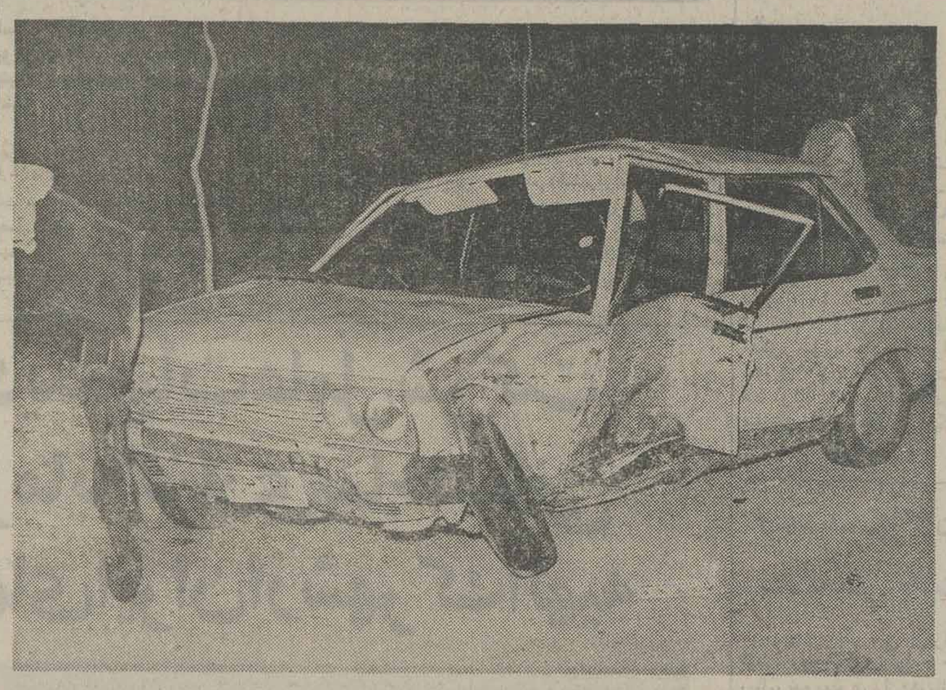

تصادف در پارک وی

دراثر برخورد ۲ اتومبیل در پارکوی ٤ نفر به‌شدت مجروح شدند.

اتومبیل تویوتا شماره ۵۳۷۷۷ تهران- م بهرانندگی مسعود برزین‌وکیل دادگستری بهمراه همسرش، هنگامی که از شمال به جنوب در خیابان پارکوی درحرکت بود درتقاطع فرعی پارکوی و ایوبی بااتومبیل فیات ۲۰۳۵۸ تهران ۲۲ که ازغرب بشرق میرفت برخوردکرد. و پس از تصادف با تیر چراغ راهنما و واژگون کردن آن متوقف شد.

در این حادثه دو نفر سرنشین فیات و راننده اتومبیل تویوتا وهمسرش بشدت مجروح شدند که به بیمارستان داریوش منتقل و تحت معالجه قرار گرفتند.

دانشجوی افغانی باتهام سرقت مسلحانه بازداشت شد

شیراز- خبرنگار اطلاعات: یک دانشجوی افغانی، به اتهام سرقت مسلحانه و چاقو کشی، در شیراز دستگیر شدو بازپرس شعبه اول دادسرای این شهر نیز او را زندانی کرد.

متهم که محمد ظریف‌تیموری نام دارد، در اداره آگاهی شیراز گفت: بارها به کویت، دوبی، عراق و پاکستان سفر کردم وهربار قصد ربودن هواپیمایی را که مسافر آن بودم، داشتم ولی موفق به اینکار نشدم.

محمد ظریف پریشب درکوی «استادان» شیراز به خانه «عبدالصمد خنده جام» دبیر دبیرستانهای شیراز رفت وهمسر او «اشرف» را که در خواب بود با ۶ ضربه چاقو مجروح کرد.

باداد وفریاد اشرف، شوهر او به‌اتاق خواب رفت. در اینوقت عبدالصمد به سوی وی شلیک کرد ولی گلوله به‌هدر رفت. وی باز دیگر شلیک‌کرد. گلوله‌دوم نیز در هفت‌تیر گیر کرد و محمد ظریف توسط ساکنان خانه دستگیر وتحویل اداره آگاهی شد.

محمد ظریف در بازجویی اعتراف کرد که چون درایران بی‌پول شده بود دست‌بسرقت زد.

خودکشی مدیر داخلی جمعیت شیرو خورشید سرخ لنگرود

لاهیجان- خبرنگار اطلاعات: سید محمد موسوی مدیر داخلی جمعیت شیرو خورشید سرخ لنگرود، با تزریق یک آمپول سمی، خود را کشت.

وی عصر پریروز در خانه خود در لاهیجان خودکشی کرد و ساعتی بعد که همسرش به خانه بازگشت، با جسد او روبرو شد.

هنوز علت خودکشی و نوع سمی که مدیر داخلی جمعیت شیرو خورشید سرخ لنگرود، باآن خودرا کشته است، معلوم نیست.

جسد سیدمحمد موسوی پس از کالبد شکافی برای تعیین نوع سمی که اوخودکشی کرده است، به پزشکی قانونی رشت منتقل شد.

موسوی ۲۸ سال داشت.

خانم مدیر مدرسه در حمام خفه شد

اراک - خبرنگار اطلاعات: مدیره یکی از مدارس شازند اراک هنگام استحمام در گرمابه عمومی این شهر بعلت نامعلومی دچارخفگی شد وجان سپرد.

وی نیره امینی نام داشت و مدیره دبستان دکورش شازند اراک بود.

نیره امینی همراه با ۳ زن دیگر بساسامی سیده کبری جمشیدی، خانم بس صفری و صغری رضائی در گرمابه بهارستان سرگرم استحمام بود که همگی دچار خفگی شدند.

اینده بلافاصله به بخش سوانح بیمارستان اراک انتقال یافتند اما نیره امینی پیش از شروع معالجات جان سپرد ۳ زن دیگر هم اکنون در بیمارستان بستری هستندوحالشان رضایت‌بخش اعلام شده است.

مرگ رهگذر

کرج - اتومبیل ۹۱۶۸۴ تهران - ق برانندگی لطیف حیدری هنگام عبور ازخیابان پهلوی کرج با عابری بنام محسن جعفری برخورد کرد و باعث مرگ وی شد.

انفجار دیگ بخار

نکاء - در انفجار دیگ‌بخار کوره آجزپزی روستای «آیاو» یکنفر کشته و یک نفرمجروح شد.

حادثه ساعت دو بامداد روی داد و در نتیجه حسن سالخورده معروف به حسن شبستانی کشته شد و محسن برارسا، که از ناحیه پا بشدت مجروح گردیده است به بیمارستان بوعلی سینا ساری منتقل و بستری گردید.

کشف حشیش

بنابرگزارش گمرکات منطقه شرق، ماموربن گمرک در این منطقه موفق شدند مقدار ۹۴۰ گرم حشیش جامد خالص از یک اتوبوس افغانی که وارد کشور شده بود کشف کنند.

راننده اتوبوس و یکی از مسافرین باتهام وارد کردن حشیش به کشور دستگیر و تحویل مقامات قضائی گردیدند.

ساسان تاکسی
آیزنهاور - شبانه‌روزی
۹۲۳۱۰۲-۹۲۷۴۶۰

عایق وآسفالت
شمیران - قلهک تلفن
۲۶۱۳۲۷

نتیجه قرعه‌کشی بلیطهای بخت آزمائی ملی

سری ۱۴۰۵ چهارشنبه ۳۶/۹/۲

برندگان یک رقمی

باگوی آبی	باگوی قرمز
۱	۱
۸ تومان	۱۲ تومان

برندگان ۲ رقمی تاجوایز ممتاز

۲٤	برندگان ۱۵	تومانی
۹۸۸	برندگان ۵۰	تومانی
۳۷۹۸	برندگان ۵۰۰	تومانی
۸۲٤٤۸	برندگان ۱۰۰۰	تومانی
۷۹۵۰۵	برندگان ۲۰۰۰	تومانی
۳٤٤۰٦	برندگان ۳۰۰۰	تومانی
٦۷۱۲۷	برندگان ۴۰۰۰	تومانی
٦۸۲۰۰	برندگان ۵۰۰۰	تومانی

برندگان جوایز بزرگ ۱۰،۰۰۰ تومانی
۱٦۵۲۰٤ ۰٦۵۲۰٤

برندگان جوایز ممتاز ۱۰۰،۰۰۰ تومانی
۲٦۵۲۰٤

برندگان جوایز ممتاز ۱۰۰ هزار تومانی باید تا ساعت ۱۰ صبح روز چهارشنبه ۹ آذر ماه ۲۵۳٦ برای تعیین برنده ۷۰۰ هزار تومان پول خانه، به‌بنگاه بخت آزمائی ملی مراجعه نمایند

برندگان جوایز ۳ هزار تومانی تا ۱۰ هزار تومانی نیز، برای تعیین دومین قهرمان شانس که برنده ۳۰ هزار تومان پول نقد میشود، باید تا همان روز و ساعت به بنگاه بخت آزمائی ملی مراجعه نمایند.

آگهی مناقصه

واحد اسالم شرکت صنایع چوب و کاغذ ایران (چوکا) جمع آوری و حمل هیزم های موجود در سطح مناطق بهره‌برداری خود را به محل کارخانه تقطیر به مناقصه میگذارد.

علاقمندان به شرکت در مناقصه می توانند پس از بازدید مورد مناقصه و اطلاع از شرایط شرکت در مناقصه پیشنهادخود را حداکثر تاساعت ۱۰ صبح روز یکشنبه ۱۳ آذرماه جاری در قبال اخذ رسید بدبیرخانه‌واحد اسالم واقع در ٦۰ کیلومتری جاده بندرپهلوی به آستارا تسلیم دارند. پیشنهاد های رسیده در ساعت ۱۱ صبح همانروز بازو قرائت خواهدشد

م‌الف ۱۹۸۱۷

صنایع چوب و کاغذ ایران

چک گم شده

یکفقره چک بشماره ٦۳۷۲٤۳ بانک صادرات بمبلغ یکصد هزار ریال این جانب مفقود گردیده از این تاریخ چک فوق‌الذکر از درجه اعتبار ساقط است.

پیرانشهر - اسماعیل ولی‌پور یکانی

اخطار

فاطمه گلرخی معروف به تاجماه فرزند روح‌اله ساکن خرم آباد خیابان کورش منزل ولی دباغ فعلا مجهول‌المکان در پرونده ۹۹۷/۳۵ جنحه باتهام نگهداری شیره تریاک تحت تعقیب میباشد و جلسه رسیدگی آن روز ۱۰/۳/۳۷ ساعت ۱۱ صبح میباشد به متهم فوق‌الذکر اخطار میشود که دروقت تعیین شده در این دادگاه شعبه دوم دادگاه شهرستان خرم‌آباد حاضر شده والا طبق مقررات اقدام خواهد شد ودر صورت احضار مجدد فقط یک نوبت آگهی منتشر خواهدشد.

دادرس دادگاه شهرستان خرم‌آباد - نیری

دادگستری استان لرستان

متهم نامبرده زیر که مجهول‌المکان شناخته شده طبق ماده ۱۱ قانون آئین دادرسی کیفری بوسیله این آگهی که سه‌نوبت متوالی در روزنامه رسمی کشور شاهنشاهی و یکی از جراید کثیرالانتشار درج و منتشر خواهد شد اخطار مینماید که برای روز ۳٦/۱۱/۸ ساعت ۹ صبح جهت‌رسیدگی در شعبه اول دادگاه شهرستان خرم‌آباد حضور بهمرسانید در صورت عدم حضور طبق مقررات رسیدگی و چنانچه‌ابدا ابلاغی بوسیله آگهی لازم باشد فقط یک نوبت در روزنامه رسمی خواهد بود نام متهم حسن مراد احمدی فرزند اکبر اتهام نگهداری ۱٤گرم تریاک و سرقت بشرح پرونده ۱۱٤۲-۳۵ جنحه شعبه اول دادگاه شهرستان خرم‌آباد.

دادرس دادگاههای شهرستان خرم‌آباد زبردست مقدم

در حادثه رانندگی راه ملارد - شهریار

تاجر مشهدی وشاگردش کشته شدند

ملارد شهریار- در حادثه رانندگی جاده ملارد - شهریار ۲ نفر کشته و ۳ نفر دیگر مجروح شدند.

حادثه از برخورد پیکان ۵۲۵٤۳ تهران- ق برانندگی محمودموسوی با مینی‌بوس ۷٦٤۳۵ تهران - الف برانندگی سیدکمال‌مروج در یک کیلومتری ملارد رخداد و در آن محمود موسوی و سرنشین ۲۸ ساله آن بنام محرم افشار کشته شدند و سه کودک که از سرنشینان پیکان بودند مجروح گردیدند

محمود موسوی تاجر فرش و اهل مشهد بود که همراه شاگردش محرم افشار از ملارد عازم شهریار بود.

این حادثه بعلت کم عرض بودن جاده رخ داده است.

تبریکات

جناب آقای عطاءالله داودی صوفی
انتصاب بجا و شایسته آن جناب را تبریک عرض مینمایم.
حسین محمدی املشی
آ-۱۲۰٦۱

جناب آقای عطاءالله داودی صوفی
انتصاب بجا و شایسته آن جناب را تبریک عرض مینمائیم.
حسن املشی و بانو . محمد ، مصطفی و رضاملشی
آ-۱۲۰۳۹

دوست ارجمند آقای مهندس یوسف‌سلیمانی
انتخاب شایسته جنابعالی را بسمت قائم مقام مدیرعامل وسرپرست سازمان آب منطقه‌ای خراسان صمیمانه تبریک میگوئیم.
خاکسارفرد - توسلی - عطارزاده - قوامی - میلانی - کلانتری
آ-۱۲۰۰۱

جناب آقای فاضل فولادی
مدیرکل محترم آموزش وپرورش تهران
انتصاب آقای سعید مشیری را به سمت معاونت کل آموزش و پرورش تهران که از چهره های ارزنده‌و صدیق وزارت آموزش و پرورش میباشدصمیمانه‌بشما تبریک عرض می نماید.
قصر شیرین - هوشنگ معارفی
آ-۳٤۵۱٤

جناب آقای نادر جهانبانی دبیرکل شورای ورزش ایران
انتصاب شایسته آقای احمد زاهدی بسمت معاونت اداری و مالی سازمان ورزش ایران اقدام نوید بخشی است‌که همه دبیران و آموزگاران و مسئولین ورزش آموزشگاه های استان کرمانشاهان را بانجام اصلاحات‌اساسی‌در زمینه‌ورزش کشور امیدوار نموده است.
کرمانشاه محمد اسماعیل ناصری
آ-۸۲۱۷

سرقفلی دودهنه مغازه

وچهارده دستگاه اپارتمان جمعا ۵٤ اطاق تجاری و اداری با اب - برق - تلفن - تهویه - آسانسور - واقع در آریامهر یکجا و جداگانه اجاره داده میشود تلفن : ۵۳٤٤۱۹ و ٦۵٤۹٦۰

چرا ژاکلین اوناسیس، بدون بازی در فیلم، دستمزد کلانی میگیرد؟

سلامت نیروهای روانی شمادر گروغذائی است که میخورید!

زنی که گره گشای پرقدرت ترین مرد دنیاست!

زنی که بانگاه، ازراه دور، جسمش را روی تخت بیمارستان میدید

چگونه مابایک روح به گفتگو نشستیم؟

چاقوئی که زیبائی می آفریند!

داستانهای هزارویکشب یک فرصت استثنائی برای دوستداران داستان های شیرین و آشنائی با گنجینه‌ای از ادبیات پارسی.

این مطالب جالب راهمراه با رپرتاژ ها و مقالات متنوع در همین شماره اطلاعات بانوان بخوانید.

اطلاعات بانوان

سه‌شنبه‌ها منتشر میشود

خودکشی

مسجد سلیمان - خبرنگار اطلاعات: **جوان ۳۰ ساله‌ای بنام‌جهانگیر قاسمی خود رادر خانه مسکونیش بدار آویخت و جانسپرد.**

هنوز انگیزه خودکشی‌این جوان که دفتردار هنرستان صنعتی مسجدسلیمان بودمعلوم نشده و جریان تحت پیگرد قانونی است.

مرگ راننده جیپ

دزفول- خبرنگار اطلاعات: **راننده ۲۲ ساله‌ای‌در یک حادثه رانندگی که در خیابان ششم بهمن دزفول روی داد کشته شد.**

حادثه براثر تصادف‌کامیون ۸۲۲٦۳ تهران- ل به راننده صفرعلی دیبائیان با جیپ ۵۸۷٤ به رانندگی کیومرث کریمی‌روی داد. در این حادثه راننده‌جیپ کشته شد.

مرگ در زندان

یک زندانی براثر شکستگی جمجمه در زندان درگذشت.

دیروز بدادسرای تهران اعلام شد که یک زندانی بنام جواد میران صادقی ٦۰ ساله که به اتهام داشتن مواد مخدر زندانی بود، در زندان «مرده» است.

بازپرس دادسرای تهران جهت تعیین علت مرگ جنازه را به پزشکی قانونی فرستد و پزشک قانونی پس از کالبد شکافی نظر داد که جواد براثر شکستگی جمجمه فوت شده است.

کشف جنازه

بعداز ظهر دیروز از طریق کلانتری ده به دادسرای تهران اطلاع داده‌شد که جنازه‌مردی در حالیکه دست و پایش باطناب بسته است در یک ساختمان نیمه تمام پیدا شده.

از ظاهر امر نیز پیدا است که او را در جای دیگری بقتل رسانده و قاتل یا قاتلین جنازه را در آن محل انداخته‌اند.

بازپرس دادسرای تهران دستور داد تا جنازه جهت تعیین علت مرگ به‌پزشکی قانونی انتقال داده شود و تحقیقات پیرامون چگونگی مرگ این مرد که مجهول‌الهویه است ادامه یابد.

مجالس ترحیم

بانهایت تاثر وتاسف درگذشت شادروان **مسعود شقاقی** را به‌اطلاع خویشاوندان ودوستان آن مرحوم می رساند مجلس ختم مردانه وزنانه آن شادروان از ساعت ٤ الی ٦ بعدازظهر روزشنبه ٥ر۹ر۳٦ درمسجد مجدبرگزار میشود .
شقاقی، علائی، خانواده‌های وابسته .

بانهایت تاسف و تاثر درگذشت آقای مسعود شقاقی پدر ارجمند همکار عزیزمان خانم گیتی شقاقی رااطلاع می رساند . مجلس ترحیم آن فقید سعید در روز شنبه پنجم آذرماه ۲۵۳٦ از ساعت ٤ الی ٦ بعداز ظهردر مسجد مجد منعقدخواهدبود.
کامران آتابای

بسم‌الله‌الرحمن‌الرحیم
باکمال تاسف وتاثر درگذشت والده گرامی دانشمند محترم **جناب آقای حاج زین‌العابدین ظهوری واعظ** و آقای حاج حسین ظهوری را باطلاع دوستان و آشنایان وفامیلهای محترم بالاخص علمای عظام و مداحان اهل بیت میرساند مجلس ترحیم آن‌مرحوم‌از ساعت۳الی٥ بعدازظهر روز جمعه ٤ر۹ر۲۵۳٦ در مسجد حضرت علی (ع) واقع در فرح‌آباد ژالهخیابان همایون منعقد است.
ازطرف هیئت‌جوانان حسینی نیروی هوائی- حبیب‌اله‌درخشان

مادر مهربان وگرامی نیز درگذشت که بازگشت همه بسوی اوست وماراضی بهرضای او ... باندوه فراوان‌در غمش‌عزاداریم وبرای شادی روحش مجلس ترحیمی از ساعت ۳تا٥ بعدازظهر روز جمعه (فردا) در خیابان فرح‌آباد ژاله خیابان همایون مسجد حضرت علی (ع) منعقد است سجلس ختم زنانه در همان روز و ساعت در منزل خیابان پنجم نیروهوائی فلکه دوم پلاک ۱٥۷منعقد است.
الاحقر حاج زین‌العابدین ظهوری
حاج حسین ظهوری

باکمال تاثر فوت مرحومه مغفوره بانو نساء بیگم عالمدخت مادر گرامی حاج زین‌العابدین ظهوری و حاج حسین ظهوری را به‌اطلاع میرساند. مجلس ترحیم آن مرحومه از ساعت ۳تا٥ بعد ازظهر در مسجد حضرت علی (ع) واقع در خیابان فرح‌آباد ژاله خیابان همایون منعقد است.
حاج حبیب درخشان- حاج محمد حسن- مهندس محمدعلی- علی‌اکبر- مهدی- حسن- محمدو ابوالفضل ظهوری‌وخانواده‌های: ذبیحی- فرساد- شمس-ذاکری- فتحی‌زاده-اسدی- کیادی-عراقی- جباری- نعلبندیان- حریری- حیدری- صباحی-فرح‌مند-خواجوی- امید- طاهری.
اطلاعات- مصیبت وارده را ببازماندگان آنمرحومه وخانواده های وابسته خصوصا به واعظ محترم و دانشمند آقای حاج زین‌العابدین ظهوری تسلیت میدهد .

بدینوسیله درگذشته پدرمان جناب آقای **حاج سیدحسین بنی‌احمد** را دررضائیه باستحضار میرساند . مجلس ترحیم بنابر وصیت‌آن شادروان فقط در رضائیه برگزار خواهد شد.
سید حسن ، سیداحمد ، سید حسین بنی‌احمد
اطلاعات - ببازماندگان آنمرحوم تسلیت میدهد

با نهایت تاسف درگذشت همسر و پدر عزیزمان اسحق خائف یزدانی را به‌اطلاع اقوام ودوستان میرسانیم .
مراسم هفت شادروان روز شنبه ٥ر۹ر۳٦ از ساعت ۳ر۳۰ الی ٥ بعد از ظهر در بهشت زهرا سالن شماره ۲ برگزار خواهد شد .
خانواده خائف یزدانی

بانهایت تاسف وتاثر درگذشت شادروان فرج‌اله افرامیان را به‌اطلاع بستگان ودوستان می‌رسانیم مراسم هفت آن مرحوم روز جمعه ٤ آذرماه ساعت ۱۰ صبح در کنیسای‌باغ صبا برگزار خواهد شد .
خانواده‌های : افرامیان، دیان، جهان‌فرود، مرادزاده، احدوت .

بانهایت تاثردرگذشت پدر ارجمندمان مرحوم علینقی‌هشیار (دبیر مخصوص) را باطلاع می‌رسانیم .
منصوره نقش - گلرواد سرشت -شاپور هشیار -همایون هشیار- ناصر هشیار- اختر هشیار .
خانواده های هشیار - نیرومند - راستکار - انور - اختیار -نقش - رادسرشت - افتخاری اراکی - مکرم‌افشار - تهرانی- مهرآبادی- عاشوری- یگانی .
باکمال تاسف درگذشت‌مرحوم علی‌نقی هشیار (دبیرمخصوص) رااطلاع میرساند مجلس ترحیم زنانه و مردانه آن مرحوم شنبه پنجم آذرماه ازساعت ٤تا٦ بعدازظهر در خانقاه صفی‌علیشاه منعقد خواهد بود .

باکمال تاسف درگذشت شاعرآزاده و نغز سخن آقای علی‌نقی هشیار (دبیر مخصوص) عضو انجمن ادبی گوهربنیاد نیکوکاری نوریانی رااطلاع عموم میرسانیم و یقین دارد برای بزرگداشت شعرو ادب پارسی دوستان و علاقمندان درمجلس ترحیم فقید سعید شرکت خواهند فرمود .
دبیر کل بنیاد نیکوکاری نوریانی -دکتر نصرت‌الله‌کاسمی.

بانهایت تاسف وتاثر درگذشت ناگهانی جوان ناکام **حسن پارساپور (تفرشی)** براثر سانحه اتومبیل درآمریکا را به‌استحضار فامیل ودوستان وآشنایان می‌رساند مجلس‌ختم زنانه ومردانه آن شادروان در روز شنبه پنجم آذرماه از ساعت٤ الی٦ بعدازظهر در مسجد ولی عصر واقع‌درخیابان حشمت‌الدوله غربی چهارراه کیوان برگزار می‌گردد .
ابوطالب پارساپور، حسین پارساپور، و خانواده‌های پارسا، انوشیروانی، کریمی، شب‌افروز،خورسندی‌آشتیانی، صابرمنش، محتاج، طائفی، یوسفی، بلوچ‌خسروی، بخشی پور، شهسواری، نوروزی .
اطلاعات- مصیبت وارده را به بازماندگان آن‌مرحوم تسلیت می‌دهد .

با نهایت تاسف و تاثر فوت همسر و مادر عزیزمان **محترم‌السادات نژند (سلیمانی)** را به‌اطلاع بستگان، دوستان و آشنایان می‌رساند. مجلس یادبود آن مرحومه از ساعت ۱۱ تا ۱۳ جمعه چهارم آذرماه جاری در خانقاه صفی علیشاه برگزار می‌شود .
سرهنگ احمد سلیمانی، فخری، سرهنگ منوچهر ، هوشنگ، ناصر، منصور، هرمز، فرامرز ، سعید و مسعود سلیمانی .

خانواده‌های سلیمانی، نژند ، افشاری، منهاج، شیخ کریمی، مظفری،همدانی،اخوان‌ذاکری، حکیمی‌پور،نخجیری، مرادی، عسکری رانکوهی ، سرهنگ تسبیح‌کو ، حبشی ، حبیبی، اشرفی و دولتشاهی .
با تاثر واندوه فراوان درگذشت بانوی مکرمه نیکوکار شادروان محترم‌السادات نژند (سلیمانی) را به آگاهی‌بستگان وآشنایان می‌رسانند. مجلس یادبود آن مرحومه از ساعت ۱۱ تا ۱۳ روز جمعه ٤ آذر ماه جاری در خانقاه صفی‌علیشاه برگزار می شود .

از شهرری
بانهایت تاسف و تاثر درگذشت آقای حاج سید محمدمعینی (معین‌التولیه) رااطلاع کلیه خویشان ودوستان وهمشهریان می رساند مجلس ختم مردانه وزنانه از ساعت ۳ تا٥ بعد ازظهرروز جمعه چهارم آذرماه‌در مسجد جامع صحن مطهر حضرت‌عبدالعظیم علیه‌السلام منعقد می‌باشد.
خاندان معینی و خانواده های وابسته
اطلاعات - مصیبت وارده را بازماندگان آنمرحوم تسلیت میدهد.

با نهایت تاسف درگذشت **حاجیه خانم بتول‌اکبری (زرکف)** مادر آقای علی زرکف را به‌اطلاع می‌رساند طبق وصیتنامه آنمرحومه هزینه ختم صرف امور خیریه ومراسم شب هفت روز دوشنبه هفتم آذر ماه جاری از ساعت ٤ونیم الی ٥ونیم در سالن شماره ۱ بهشت‌زسرا منعقد می‌باشد .
خانواده‌های : روزبی، اکبری، خدمتی، ثبوتی، هدایتیان، روزمند ، زرکف .
اطلاعات- ببازماندگان آنمرحومه تسلیت میدهد .

بانهایت تاسف فوت پدر بزرگوارمان شادروان حبیب ظهوری رابطلاع بستگان و دوستان و آشنایان میرساند . مجلس ختم آن‌مرحوم درروز یکشنبه ششم آذرماه ۲۵۳٦ از ساعت ۳ر۳۰الی ۳۰ر٥ بعدازظهر در کنیسای اتفاق خیابان شاهرضا اول خیابان آناتول فرانس منعقد می‌باشد .
خانواده های :ظهوری - گنجیان -فریور - طبیبیان - برزیوند - طبریائی - خلیلی - ساقیان - خرم‌آبادی -نیکروش

هو الباقی
به مناسبت درگذشت مرحوم **حاجی سید محمود بنی‌هاشمی** مجلس ترحیمی در روز شنبه پنجم آذرماه ۳٦ از ساعت ۹ تا ۱۱ صبح در مسجد آذربایجانی‌ها (بازار) منعقد و مجلس ترحیم زنانه همانروز از ساعت ۳ تا ٥ بعداز ظهر در منزل آن مرحوم واقع در خیابان مولوی - مقابل خانی‌آباد کوی وزیر نظام کوچه درختی پلاک ۲٥ برقرار می باشد .
خانواده‌های : بنی‌هاشمی ، دوشیری ، بیدآبادی ، متین‌وفا ، بیدار، مدنی ، مغازه‌ای ، سلیمانی ، ناظم‌زاده ، حسن‌زاده ، و خانواده‌های وابسته .
آ-۱۲۰۹٥
اطلاعات - مصیبت وارده را بعموم افراد خانواده‌های عزادار بویژه بازماندگان آنمرحوم تسلیت میدهد .

با نهایت تاسف درگذشت شادروان **حاج حسن زارع** رابه‌اطلاع‌دوستان‌و آشنایان می رساند مجلس ترحیم مردانه و زنانه ان مرحوم روز جمعه٤ر۹ر۳٦ ازساعت ۳ الی٥بعد از ظهردرمسجد امام جعفر صادق واقع در آریاشهر برگزار می گردد. ضمنا شب هفت آن مرحوم

روز دوشنبه ۷ر۹ر۳٦ از ساعت ۳ الی ٥ بعد از ظهر در ابن‌بابویه آرامگاه بهمن منعقد میباشد .
حسین زارع، حاج اکبر زارع، جانعلی زارع، مجیدزارع، حاج‌باقررضائی‌نیا، مهندس غلامرضارضائی‌نیا، علی‌رضائی‌نیاء، احمدصدیقی، حاج‌غلامعلی زارع، حاج‌سیدحسن میرحسینی، حاج رضا کردکوری، حاج حسن زارع، حاج محمد اسماعیل شاعرزاده، حاج‌عزیزاله بافری پناه‌وکلیه خانواده‌های‌وابسته.
اطلاعات - مصیبت وارده را بعموم افراد خانواده‌های عزادار تسلیت میدهد .

بدینوسیله فوت مرحومه حاجیه **خانم زهرانراقی** مادر گرامی آقای محمود طوسی مدیر عامل شرکت فنی وتجارتی آمپررابه‌اطلاع دوستان وآشنایان میرساند مجلس ترحیم از ساعت ۱٤الی۱٦ روزیکشنبه٦ر۹ر۳٦ درمسجد مجدبرگزارمیگردد
شرکت فنی وتجارتی آمپر

بانهایت تاسف درگذشت شادروان حاجیه **خانم زهرا نراقی (طوسی)** همسر ومادر عزیزمان رابه‌اطلاع بستگان و آشنایان میرساند مجلس ترحیم زنانه‌ومردانه آن شادروان ازساعت ۱٤ الی۱٦ روز یکشنبه ششم آذرماه درمسجد مجد واقع درخیابان سپه برگزار میشود .
یحیی طوسی - دکتر علی‌اصغر نراقی -محمدصادق - احمد - محمود - اعظم- بری - مهری -مهوش طوسی -
خانواده های‌طوسی (ملایری) -نراقی - بلوری -کتیرایی- قوامیان - اردهالی - مهام - شیرازی - باروتی - صائبی - گودرزی -کیوان - قهری - توکلی - عابدی - آزرمی - جنابیان - نراقی‌پور - اصفهانی - پورصفا -انصاری- صدر - دادخواه - روحانی - حیدری .
اطلاعات - مصیبت واردهرا بخانواده های عزادار بویژه بازماندگان آنمرحومه تسلیت میدهد

هو الباقی
اعضاء هیئت کانون باشگاه‌های ورزشی کشور فوت ناگهانی **بانو حاجیه ایران عنقائی** مادر گرامی اصغر حیدری لواسانی مدیر باشگاه حمید را تسلیت گفته و به آگاهی می رساند مجلس ترحیم روز شنبه ٥ر۹ر۳٦ از ساعت ۱۲ الی۲ بعداز ظهر در خانقاه صفی علیشاه برگزار خواهد شد .
یوسف نجمی، محمود نبی‌زاده، حمید شاهرودی، فیروز امینیان، رضا اکبری، اکبر عسکری، سلیمان تقوی ، کاظم قربان‌آذر، محمود راضی، کریم شهسوار حقیقی .

با تاثر و تاسف فوت دختر، همسر، مادر و خواهر مهربان ونازنینمان **بانو حاجیه ایران عنقائی** را به اخاهی می‌رساند مجلس ترحیم ازساعت ۱۲ تا۲ بعداز ظهر روزشنبه ٥ر۹ر۳٦ در خانقاه صفی علیشاه برگزار خواهد شد .
حیدر قلی عنقائی، عباس حیدری لواسانی، اکبرلواسانی، اصغر حیدری لواسانی ، بتول ، منصوره و آذر حیدری لواسانی، محمد حسین واحمد عنقائی .
خانواده‌های حیدری لواسانی. لواسانی، عنقائی،کلانی، جودت، نیری لواسانی، حسینی‌مدنی، بازیان، پرتوی‌نژاد، پاکراد، مقدادیان، نورمحمد، علامحسینی، عریبان‌لواسانی، صفی‌یاری، شیر محمد لواسانی، میرزا حسینی، پبازوکی، حبیب‌الهی، حنائی .

اناالله و اناالیه راجعون
بانهایت تاسف وتاثر درگذشت شادروان **رضا هاشمی (هورفرد)** پدر ارجمند همسر آقای‌دکتر منوچهر خسروانی وکیل پایه یک دادگستری را باطلاع آقایان قضات، وکلا،و دوستان و آشنایان آن‌مرحوم می‌رساند. مجلس ختم فقید سعید از ساعت ٤تا٦ بعداز ظهر روز یکشنبه ششم آذرماه جاری در مسجد مجد برگزار می‌شود .
رئیس کانون وکلای دادگستری- جلال نائینی

بانهایت تاسف وتاثر درگذشت روانشاد **اقای رضا هاشمی (هورفرد)** بزرگ خاندان‌های هاشمی، هورفرد، موقرنیا را باستحضار دوستان وبستگان و آشنایان می‌رساند. مجلس ترحیم مردانه وزنانه فقید سعید در روز یکشبه ششم اذرماه ازساعت ٤ الی٦ بعدازظهر در مسجد مجد برگزار میشود.
مرتضی هورفرد، مصطفی موقرنیا، محمود صداقت، محمد علی باقریه، منوچهر خسروانی، مجتبی هورفرد، علی اکبر عموهاشمی، محمد رزم‌آسا ، علی هسمی سپهر ، محمود غفاری، احمد میرخانی، حسین توکلی، حسین رحمن‌سرشت، حسین خسروانی، ناصر خسروانی، منوچهر ابرون، مهدی صداقت، سعید باقریه، علی‌عطار، خسرووالی‌زاده وخانواده های وابسته .

بانهایت تاثر درگذشت پدر گرامی همسر خود رااباطلاع دوستان و آشنایان می‌رساند. مجلس ترحیم از ساعت٤ الی ٦بعد از ظهر روز ششم آذر ماه جاری در مسجدمجدبرگزار خواهد شد .
منوچهر خسروانی

با نهایت تاسف درگذشت پدرهمسرآقای دکتر منوچهر خسروانی قائم‌مقام بانک صنایع ایران را باطلاع دوستان‌و آشنایان می‌رساند. مجلس ترحیم آن‌مرحوم از ساعت ٤ الی ٦ بعداز ظهر روز یکشنبه ششم آذرماه جاری در مسجدمجد برگزار خواهد شد .
بانک صنایع ایران

کارکنان شرکت‌سهامی‌عام کارخانجات‌صنعتی‌ایران‌ناسیونال درگذشت آقای‌رضا هاشمی (هورفرد) پدرهمسرگرامی جناب آقای دکتر منوچهرخسروانی را به‌ایشان وخانواده محترم هاشمی وخسروانی تسلیت گفته وخودرا در این اندوه شریک می‌دانند. مجلس ترحیم آن روانشاد در ساعت٤ الی ٦ بعداز ظهر روز یکشنبه ششم آذر ماه در مسجد مجد برگزار خواهد شد .
اطلاعات- مصیبت وارده را بعموم خانواده‌های عزادار بویژه بازماندگان آنمرحوم تسلیت می‌دهد.

بانهایت تاثر وتاسف درگذشت شادروان **حاج یحیی داروئی** بزرگ خاندان داروئی همسر و عموی خود بدین وسیله به‌عموم بستگان دوستان و همشهریهای‌عزیز گرگانی میرساند.
مجلس ختم مردانه روز پنجشنبه وجمعه از ساعت ٥ر۸ الی ٥ر۱۱ صبح واز ساعت ۳تا٥ بعدازظهر در مسجد جامع گرگان برگزار میگردد.
نقیب‌زاده- فرخنده - داروئی- غلامحسن داروئی - علی‌اکبر داروئی- علی اصغر داروئی.
خانواده‌های: پوراکبر- مومن- نقیب‌زاده- کبیری- بجنوردی- فرخنده- شیخ ابراهیمی- باقری- اکبرنژاد- شوقی - رضائیان - صلاحی- سلامت- بسطامی - ترزئه- مومنی - شوقی جمیل- هدایت‌الله دمباشی- امان‌الله مصلحی- غلامعلی قائمی.
اطلاعات- مصیبت وارده را بخانواده‌های عزادار بویژه بازماندگان آنمرحوم تسلیت میدهد.

سناتورها و نمایندگان آذربایجان غربی با کمال تاسف درگذشت مادر گرامی جناب آقای حبیب خانقاهی‌را باطلاع می‌رسانند. مجلس ترحیم‌زنانه‌ومردانه آنمرحومه روزیکشنبه ششم آذرماه جاری ازساعت ۲تا٤ بعداز ظهردرخانقاه صفی علیشاه منعقد خواهد بود .
سناتور اردلان، سناتور سپهبد کریم ورهرام،اسکندری، امیر عشایری، بهنیا، توتونچی افشار، زرگرزاده، حیدری ، قاسمی، موسوی ماکوئی، نظمی، نوری، وزیری، هاشمی.

بانهایت تاثر وتالم درگذشت بانوی باتقوی مرحومه **حاجیه بیگم خانقاهی** مادر گرامی آقای حبیب خانقاهی را به اطلاع فامیل و دوستان می‌رساند. مجلس‌ترحیم زنانه و مردانه آنمرحومه روز یکشنبه ششم آذرماه جاری از ساعت ۲تا٤ بعداز ظهر در خانقاه صفی علیشاه منعقد خواهد بود .
خانواده‌های خانقاهی، فرسائی ، منو ، سرخوش ، شهیدی، میرعبدالباقی، مختاری، دقیقی، پورمعتمد ، کیائی، وهابی، اسلامی، نجل حسینی، بزرگمهر، شاکری ، فیض مهدوی .
اطلاعات- مصیبت وارده را بکلیه بازماندگان آنمرحومه و خانواده‌های وابسته تسلیت می‌دهد .

بانهایت تاسف فوت مرحومه **بانو خدیجه معالی** بزرگ‌خاندان معالی را باطلاع اقوام ودوستان میرساند. مجلس ترحیم زنانه ومردانه آن مرحومه از ساعت ۱۰الی۱۲ صبح روز جمعه چهارم آذرماه در مسجد حاج حسن واقع در خیابان ارامنه شاهپور منعقد است.
سید محسن معالی- سید محمود معالی- سید مهدی معالی- سید حسن معالی- عبدالحسین معالی- مهندس امیرمعالی- هادی معالی -احمد صمدیان -دکتر ناصر سدیفی وخانواده‌های‌وارث قدهاری- جزائری- مهندس مرتضی لولاور- حاج حسن حرمی- قاسمزاده- قاسمیان - جاودان - امیری‌زاده .
آ-۱۲۰۳۳
اطلاعات- مصیبت واردهرا ببازماندگان آنمرحوم‌تسلیت‌میدهد

باکمال تاسف وتاثر درگذشت ناگهانی شادروان **فتح‌اله سلیمیان** را به‌استحضار بستگان وآشنایان می‌رساند: مجلس یادبود مردانه از ساعت ۲ الی چهار بعد از ظهر روز جمعه ٤ر۹ر۳٦ درمسجد صاحب‌الزمان واقع در خیابان دولت - خیابان اختیاریه وزنانه درمنزل شخصی واقع در خیابان اختیاریه انتهای کوچه شیخان منعقد است .
خانواده‌های: سلیمیان، جلال کمانی، افضلی، لطفی، سیاح، بقائی، کردعلی، خواجه‌زاده، حمیدی .
آ-۳٤٦۱۱
اطلاعات - مصیبت وارده را به خانواده های عزادار تسلیت می دهد .

باندوه فراوان فوت مرحوم **حاج میرزا باقر جاراللهی** همسر خواهر عزیزم رابه‌اطلاع میرساند مجلس ختم ان مرحوم روز جمعه چهارم آذر از ساعت ۱٥ الی ۱۷ در مسجد سادات اخوی منعقد است.
جمال‌الدین اخوی
آ-۳٤٦۷۱

فوت ناگهانی برادر عزیزم مرحوم **حاج میرزا باقرجاراللهی** را به اطلاع دوستان و آشنایان می رساند مجلس ترحیم ان مرحوم از ساعت ۱٥ الی ۱۷ روز جمعه چهارم آذر در مسجد سادات اخوی منعقد است.
محمد. موسی. ابراهیم و خواهران جاراللهی
آ-۳٤٦۷

باکمال تاسف و تاثر فوت همسر و پدر عزیزمان مرحوم **حاج میرزا باقر جاراللهی** رااطلاع دوستان و آشنایان میرساند.
مجلس ختم آن مرحوم روز جمعه چهارم آذر از ساعت ۱٥ الی ۱۷ در مسجد سادات اخوی واقع در خیابان ایران و ختم زنانه از صبح همانروز در منزل آن مرحوم واقع درخیابان ایران کوی تقوی شماره ٥۳ برگزار می گردد.
مریم اخوی. عیسی. ثریا. زرین. سیما(جاراللهی) . وخانواده های جاراللهی. علمی. اخوی. سید احمدیان. عزیزی. قرشی‌زاده. خوش عاطفه. مسعودنیا. و فامیلهای وابسته.
آ-۳٤٦۷۲
اطلاعات - مصیبت وارده را بعموم افراد خانواده های عزادار بویژه بازماندگان آنمرحوم تسلیت میدهد.

بانهایت تاسف فوت **خانم اعظم‌الملوک میزانی (قاجار مظفری)** همسر مرحوم برادرم محمدرضا میرزا قاجار مظفری ووالده آقایان داود- حسین- وخانم ملک قاجارمظفری رااطلاع میرساند مجلس ترحیم زنانه و مردانه آن شادروان روز شنبه ٥ر۹ر۲٥۳٦ از ساعت ٤الی ٦ بعدازظهر درمنزل واقع در خیابان پهلوی خیابان دولتشاه پلاک ۱٤ منعقدخواهد بود.
مجد قاجار مظفری

بانهایت تاسف و تاثر درگذشت مادر عزیزمان **بانو اعظم الملوک میزانی (قاجار مظفری)** رااطلاع میرساند مجلس‌ترحیم زنانه و مردانه آن شادروان روز شنبه ٥ر۹ر۲٥۳٦ از ساعت ٤تا٦ بعد ازظهردرمنزل واقع درخیابان پهلوی خیابان دولتشاه پلاک ۱٤ منعقد خواهدبود.
داود قاجار مظفری. ملک قاجار مظفری. حسین قاجار مظفری. دکتر صدرالدین نبوی‌نوری. ژیلا خواجه نوری.

خانواده های : میزانی. قاجار مظفری. عضد. نبوی‌نوری. دولتشاهی. خواجه نوری. اعتضاد مظفر. عضدی قاجار. یاسان ابوقداره . خاندان صدری. عباسیان. وخانواده‌های‌وابسته.
بمناسبت درگذشت مرحومه خلدمقام حاجیه اعظم الملوک میزانی طاباالثرا متعلقه مرحوم مبرور محمد رضا میرزا قاجار مظفری مجلس ترحیم آنمرحومه عصر روز ٥ر۹ر۲٥۳٦ در منزل واقع در خیابان پهلوی خیابان دولتشاه پلاک ۱٤ منعقد میشود. انشاءاله آقایان محترمین بستگان و دوستان برای‌مزید طلب مغفرت و تسلیت بازماندگان شرکت خواهند فرمود.
اطلاعات- مصیبت وارده را بعموم افراد خانواده‌های‌عزادار بویژه بازماندگان آنمرحومه تسلیت میدهد.

هو الباقی
فوت برادر گرامی محمود محرابی را باطلاع دوستان وآشنایان میرساند کبهمین مناسبت روز شنبه ٥ر۹ر۳٦ مجلس ختم ازساعت ۳الی٥ بعداز ظهر در مسجد شیرازی ها واقع درجماران خیابان جمشیدیه کوی ۱٦ منعقد می‌باشد باتشریف فرمائی خود روح آن مرحوم راشاد فرمائید.
خانواده های محرابی - احراری -گودرزی - هاشمزاده- رحیمی - امیدوار - هاشمی.
اطلاعات - مصیبت وارده را ببازماندگان آنمرحوم‌تسلیت میدهد .

یادبود

پسرم ، ای مانده دردلم ، وای گل نشکفته‌ی پرپر شده‌ام. پنجم آذر سومین سالگرد جانسوز تو عزیزم و مرگ تدریجی من است . روز هاو شبهایم با حالی نزار و اشک وآه ولخون دل با ناآرامی گذشتند . ای چراغ خاموش شده زندگی‌ام با خاموشی‌ات مرا در تنهائی و تاریکی جانفرسائی نشاندی زخم دل سوز داغ توعزیزبا هیچ‌مرهمی التیام پذیر نیست‌به ماتم‌نشسته تاآخر عمر بهیادت و خاطره‌هایت داغدار و سوگوارم برای آمرزش و شادی روح پاک جوان ناکامم **بهمن جهانشاهی‌قاجار** هزینه سومین سالگردش واگذار به مستمندان شد .
مادر همیشه داغدارش بهیه (بهمنش) جهانشاهی قاجار

بمناسبت اولین سال‌درگذشت عزیز ازدست رفته مرحوم **علی همدانی** مجلس یادبودی درروز جمعه٤ر۹ر۳٦ ازساعت۳الی ٥بعدازظهر درمزارآن مرحوم واقع در حضرت عبدالعظیم (باغچه علیجان) برقرار می‌باشد شرکت دوستان و فامیل موجب‌شادی روح آن مرحوم و تسلی خاطر بازماندگان بویژه فرزندان آن مرحوم خواهد بود .
ازطرف خاندان همدانی -حاج‌محمدابراهیم‌همدانی

سپاسگزاری
باسپاسگزاری بسیار از ابراز مرحمت همه بستگان‌ارجمند و دوستان محترم باستحضار میرساند که هزینه مراسم سالروز درگذشت شادروان **حاج غلامحسین سالاری (کرمانشاهی)**صرف امور خیریه گردید سلامت و سعادت همگان را از پیشگاه خداوند بزرگ خواستاریم.
خاندان سالاری

تسلیت

جناب آقای دکتر علی اصغر نراقی
بایکدنیا اندوه درگذشت شادروان مادرگرامی را از صمیم قلب تسلیت گفته شریک غمتان هستیم .
خانواده مشکساران

جناب آقای احمد فرخی
دوست وهمکار گرامی
غم از دست رفته عزیز را بشما تسلیت میگویم .
جمشید محاسب

جناب آقای شعاعی
مصیبت وارده را بشما تسلیت می گوئیم.
مربیان مدرسه عالی پرستاری اشکان

جناب آقای نادری
مصیبت وارده را بشما تسلیت می گوئیم.
مربیان مدرسه عالی پرستاری اشکان

جناب آقای رستم امیربختیار قائم‌مقام رئیس کل تشریفات دربار شاهنشاهی
جناب آقای بختیار پور فرماندار محترم اهواز
در سوگ بزرگ شما همدل و همدردم سلامتی و شکیبائی برایتان آرزو می کنم.
اهواز- عبدالرضا خادمی

جناب آقای دکتر منوچهر کمیلی
درگذشت والده محترمه راتسلیت عرض نموده بقای عمرو سلامتی شما و خانواده گرامی را از خداوند مسئلت داریم.
اهواز- دکتر بدیعی. دکتر نیری. دکتر بیات. دکتر میثاقی.دکتر لیوارجانی. دکتر مرعشی. دکتر مهران. دکتر مقدس. دکتر قطبی. دکتر سیرجانی. دکتر غزنوی. دکتر رحمن پرست . دکتر همتی. دکتر صدری نائینی. دکتر کاوسی. دکتر علی اکبر رفیعی. دکتر مستوفی.

جناب آقای شکرالله بختیارپور فرماندارمحترم اهواز
بانهایت تاسف و تاثر مصیبت وارده را بخاندان محترم آنجناب تسلیت عرض نموده خودرادراین سوگ بزرگ سهیم و شریک می دانیم برای بازماندگان آن فقید سعید صبر و بردباری وشکیبائی آرزو می کنیم.
اهواز- عباس مشعلی وبانو

جناب آقای امیر هوشنگ مرزآرا
فوت پدر بزرگوارتان را تسلیت عرض نموده و خود را درغم بزرگ شریک می‌دانم .
عبداله جهانی

همکار بسیار عزیز جناب آقای ناصر سلیمانی
کارکنان کارخانه‌های صنعتی ازمایش مصیبت وارده را بشما تسلیت گفته وخودرا درغم‌شما شریک میدانند.
کارخانه‌های‌صنعتی‌آزمایش

جناب آقای محمد حسین شعاعی
درگذشت پدر گرامیتان را تسلیت میگویم.
لهراسب احمدزاده

همکار گرامی جناب آقای مهندس منوچهر منصوری موید
با نهایت تاثر درگذشت برادر گرامیتان را تسلیت میگوئیم.
زمردی، نصر، وکیلی، محمدی، منصوری، خلیلی ، دانشور، جهانی، جوادی، سیدین، روحانی، خیابانی ، سنجری، یزدی،رشادی،کی‌منش، مقدادی، پورسعید،اعرابی، نوری، جبلی، فائقی، صفت‌پور، بنی‌دوست، صمدانی .

آقای محمود صدری
درگذشت عموی گرامیتان را تسلیت عرض نموده ماهم درغم شما شریک هستیم .
علی صفیاری، سید مرتضی میرحسین‌خانی، فریدون افروخته، مرتضی مستولی‌نیا .

جناب آقای عسگر طالب‌پور و بانو
پزشکان وکارکنان بیمارستان ایرانشهر خود را درغم بزرگتان شریک و سهیم می‌دانند واز ایزد بزرگ دوام عمر آنجناب وخانواده محترم را مسئلت دارند.

جناب آقای محمدی ریاست محترم منطقه ۱٦ رضائیه بانک صادرات
مصیبت وارده را به جنابعالی و خانواده محترم تسلیت عرض می‌نمایم .
بانک صادرات سقز
ابراهیم - حسن میرزائی

جناب آقای مهندس ناصر سلیمانی
کلیه کارکنان امور سرویس این مصیبت بزرگ را تسلیت می‌گویند .
سرویس مرکزی آزمایش

جناب آقای سید احمد مکتبی
مصیبت وارده را از صمیم قلب تسلیت میگوئیم .
از طرف کارکنان دبستان ابریوش- کلانتری

با نهایت تاسف وتاثر درگذشت ناگهانی آقای یحیی داروئی عامل مجاز جنرال موتورز ایران در گرگان را به کلیه کارکنان بازرگانی یحیی داروئی تسلیت می‌گوئیم .
شرکت جنرال موتورز ایران

جناب آقای احمد فرخی
مراتب همدردی مارا پذیرفته و مارا درغم خود شریک بدانید .
منصور مجاور - مهرتاش آصفی - فهیمه شیشه‌ای - محسن پیامجم .

باکمال اندوه وتاسف فوت همکار عزیزمان اقای‌مهندس عباس اژدری راکه‌ازمهندسین پاکدامن کشور وازکارشناسان درستکار وزارت دادگستری بودند ببازماندگان آنمرحوم مخصوصا سرکار خانم گرامی و فرزندان عزیز آن مرحوم صمیمانه تسلیت می‌گوید .
کانون کارشناسان رسمی وزارت دادگستری

جناب آقای مسعود فرید وجناب آقای منصور فرید
درگذشت شادروان ناصر فرید را صمیمانه‌تسلیت‌عرض می‌نماید سلامتی آنجنابان و شادی روح آن مرحوم را از پروردگار متعال مسئلت دارد .
پاکزاد، تاج، خسروی، دری، دیبا، طهماسبی، فرجاد، کیقبادی، مستوفی، معینیان، موحد، میرخانی، میریاحی ، نعیم‌پور، وزیری .

جناب آقای شاپور علمی
باکمال تاسف مصیبت وارده را تسلیت عرض نموده برای‌آن خانواده محترم صبر و شکیبائی آرزو مندم.
عباس عراقی

جناب آقای مهندس محمد باقر حجازی امیرنیا
با کمال تاسف و تاثر مصیبت وارده را بهجنابعالی ازصمیم قلب تسلیت گفته و امید است که ما رادرغم و اندوه خودشریک وسهیم بدانید .
سیدیداله آرامشی پور- سید یحیی‌مجتبی‌زاده

سرکارخانم طلعت ماهوخیان‌پور
بانهایت تاسف و قلبی اندوهناک مصیبت وارده‌را ازصمیم قلب بشما تسلیت عرض نموده امید است که ما را در غم‌واندوه خود شریک بدانید .
سیامک ابوالحسنی پور و بانو- نادربهنادی زاده‌وبانو

سرکار خانم خجسته مهمانروائی‌نیا
بانهایت تاسف و قلبی اندوهناک مصیبت وارده راازصمیم قلب تسلیت عرض نموده و از ایزد توانا برای کلیه وابستگان صبر و بردباری آرزو داریم .
سیروس حسینخانیان - عباس‌رواقی‌زاده‌وبانو

دوستان بزرگوار جناب آقایان سرهنگ منوچهر سلیمانی ومهندس ناصر سلیمانی
درگذشت مادر گرامیتان را تسلیت گفته درسوگ شماشریکم.
ایرج یزدان‌پناه

خانم گیتا سبحانی
همکاران مدیریت امور اداری بانهایت تاسف مصیبت وارده را تسلیت عرض مینمایند.

آقای جمیل سیوائی
همکاران مدیریت امور اداری بانهایت تاسف مصیبت وارده را تسلیت عرض مینمایند.

جناب آقای رستم امیر بختیاری
با نهایت تاسف مصیبت وارده را به جنابعالی تسلیت عرض می‌نمایم .
هما میرافشار

دوست عزیز آقای محمد علمی
با نهایت تاسف مصیبت وارده را بشما و خانواده‌محترم تسلیت می‌گوئیم .
هما - علی میرافشار

جناب آقای مهندس پرویز افرامیان
مصیبت وارده را بشما و خانواده محترم تسلیت عرض‌مینمایم.
چرخی

سرکار خانم پریچهر حکمت (شمس‌ملک‌آرا)
ریاست محترم دبیرستان دخترانه خجسته (گروه فرهنگی دکتر هشترودی)
مصیبت وارده درگذشت شادروان جناب آقای سردار فاخر حکمت که از رجال‌نامی و خیر کشور بوده‌اند از طرف کلیه اعضای گروه فرهنگی دکتر هشترودی ودبیران دبیرستان خجسته بسرکار وخانواده محترمتان صمیمانه و در نهایت تاثر تسلیت‌عرض مینماید.
گروه فرهنگی دکتر هشترودی- احمد جواد
آ-۳٤٥٥۳

همکار عزیز مهندس حسین سالاری
مصیبت وارده را بشما و خانواده محترمتان تسلیت‌میگویم.
هوشنگ امینی

سپاسگزاری

سپاس و تشکر
برادران طبسی ودکتر بیدختی واقعا نمیدانند باچه زبان وبیانی ازاینهمه لطف ، محبت ، مرحمت و همدردی صمیمانه‌ای که‌از طرف سروران معظم، دوستان ارجمند ، بستگان عزیز و همشهریان گرامی که بمناسبت فوت مرحوم **غلامحسین طبسی** عزیزازدست رفتمان کنمونه‌ای از انسانیت‌بود، بوسیله شرکت درمراسم تشییع ویامجالس ختم چه‌در مسجد وچه در بهشت‌زهرا ویاتلگراف وهروسیله دیگری ابراز مرحمت نمودند سپاسگزاری می‌کنند . باراین محبت های واقعا بی‌شائبه و زحمات بی‌دریغ چنان سنگین‌است که‌هیچ کلامی یارای عرضه سپاس بی‌حد مارا ندارد . چنانچه به‌علت تالمات‌روحی نتوانیم باشرفیابی حضوری تشکر نمائیم بابزرگواری که درهمه مرحمت کنندگان سراغ داریم این عفو و بخشش راخواهند داشت . سعادت وسلامت همگی راقلبا ازپروردگار متعال آرزومندیم .
برادران‌طبسی، دکتر بیدختی و خانواده های وابسته
آ-۳٤٦٦۹

مجالس وعظ و سوگواری

هیئت انصارالحجه (ع)
صبح جمعه ٤آذر ماه ۲٥۳٦
آدرس- خیابان تهران‌نو- اول نارمک ایستگاه‌داروخانه کوچه کوبلبل منزل حاج حسن میگانی .
عصر جمعه حضرت عبدالعظیم مسجد خاتم‌النبیین .

برنامه مجمع دین‌ودانش در صبحهای‌روزجمعه
۱- تدریس زبان و ادبیات عرب در سطح بالا- توسط **حجةالاسلام جناب آقای شیخ محمد تقی الشریف** (از ساعت ۸ ونیم تا ۱۰) .
۲- قرائت قرآن به همراه تجوید وتعلیم صوت توسط **جناب آقای رجبی** (از ساعت ۱۰-۱۱) .
۳- تفسیر قرآن به‌سبک (تفسیر موضوعی» و پاسخ بسئوالات مذهبی توسط حضرت آیتا... **جناب آقای‌ناصر مکارم شیرازی** (از ساعت ۱۱-۱۲) .
نشانی: مسجد امام حسین علیه‌السلام میدان شهناز

مکتب‌الحسین مسجد احمدیه نارمک
همه هفته جمعه‌ها ازساعت ٦صبح جلسه دعای ندبه وسخنرانی توسط خطیب ارجمند آقای رستگاری و واعظ روزهای دوشنبه از ساعت ٤ بعد از ظهر درس عربی بطور ساده وروزهای چهارشنبه ازساعت ۳ درس تفسیر و بحث های اعتقادی برای دوشیزگان وبانوان توسط بانو جلالی خمینی و روزهای پنجشنبه از ساعت ۳ بحث هائی درباره خداشناسی وتوحید توسط یکی از فضلای حوزه علمیه‌قم. ضمنا باستحضار عموم علاقمندان بمطالعه و کتاب می‌رساند کتابخانه مکتب‌الحسین مسجد احمدیه مجهز به ده‌هزار جلد کتاب می‌باشد جهت مطالعه وپذیرش عضویت‌آقایان‌وبانوان همه روزه غیر از ایام تعطیل آماده خواهد بود. چهارراه مینو تلفن ۷۹٦۳٤۳

سخنرانی در حسینیه آقا سید هاشم
همه هفته روزهای جمعه ازساعت ۹صبح الی۱۱ مجلس سخنرانی بوسیله گویندگان مذهبی منعقد است .

برای اطلاع علاقمندان
درس استاد محمد تقی جعفری هرجمعه صبح ازساعت ۹ الی ۱۰ هیئت محمدی .
آدرس خیابان خراسان خیابان زیبا مسجد محمدی .

هیئت بنی‌فاطمه
درس عقاید اسلامی در حسینیه بنی‌فاطمه
درجهانی که مسائل اقتصادی همه‌چیز را تحت شعاع خود قرار داده آگاهی از (مسائل اقتصادی درمکتب اسلام) برای هرفرد مسلمانی ضروریست درتعقیب بحث‌های گذشته دراین زمینه این هفته (فعالیتهای غیر مجاز اقتصادی - از دیدگاه اسلام) موضوع سخن است و حضرت ایت... ناصر مکارم شیرازی (استاد حوزه علمیه قم) پیرامون آن بحث می‌کنند وبه سئوالات مختلف پاسخ میگویند .
شروع نماز جماعت ساعت ٥ر۷ بعدازظهر شب جمعه
شروع بحث اقتصادی ساعت ۸ونیم‌بعدازظهر شب جمعه
حسینیه بنی‌فاطمه
سرچشمه اول امیرکبیر تلفن ۳٦۱٤٦٦
آدرس صبح جمعه حسینیه بنی‌فاطمه سرچشمه

مکتب‌النبی (ص)
صبح جمعه فردا ۱۳ ذیحجه شروع جلسه ٥ر٦ الی۸ دعای توسل وقرائت وتفسیر قرآن - ۸ الی ۹ سخنرانی ثقةالمحدثین جناب آقای حاج شیخ رضا سراج- ۱۰ الی ۱۱ سخنرانی واعظ محترم جناب‌آقای حاج‌شیخ‌حسین‌انصاریان- ۱۱ عزاداری .
نشانی : میدان شاهپور خیابان مهدی‌خان کوچه‌واقفی منزل برادران شریفی

انصار ابوالفضل (ع)
روز جمعه فردا منزل آقای حاج محمود دیانتی‌زاده تشکیل جلسه می‌دهد پس‌از دعای ندبه از ساعت ۹ الی ۱۰ دانشمند محترم جناب آقای دکتر حشمتا... مقصودی سخنرانی می‌فرمایند .
آغاز برنامه ۷ صبح پایان ۱۰
ضمنا ورود بانوان درجلسه آزاد است
نشانی : سیمتری نیروی هوائی جنب‌فلکه چهارگوش خیابان ۳٥ر۷
لطفا همیشه آدرس هیئت را از تلفن ۰۳۰۰۱٦ ٥ بخواهید یا شب‌های جمعه به روزنامه‌های اطلاعات و کیهان مراجعه نمائید .

مکتب‌الرضا (ع)
صبح جمعه (فردا) ازساعت ۹ الی ٥ر۱۱
برنامه : ۱- سخنرانی دانشمند گرامی جناب‌آقای‌مرویان «درباره نقش مذهب در تاریخ» .
۲- سخنرانی محقق دانشمند جناب آقای علی‌حجتی‌کرمانی تحت عنوان دوطرح کلی مسائل اسلامی .
نشانی: خیابان شاهپور - پائین‌تر از میدان شاهپور کوچه رشیدی ثانی .

بقیه آگهی های تسلیت در صفحه ۲٥

تقویم اطلاعات

ساعات شرعی
استخراج دکتر ریاضی کرمانی

پنجشنبه- سوم آذرماه ۲۵۳۶
دوازدهم ذیحجه ۱۳۹۷- ۲۴ نوامبر ۱۹۷۷
اذان مغرب . . . . . ساعت ۵ و ۴۱ دقیقه
اذان صبح (فردا) . . . ساعت ۵ و ۴۴ دقیقه
طلوع آفتاب (فردا) . . ساعت ۷ و ۱۶ دقیقه
ظهر شرعی (فردا) . . ساعت ۱۲ و ۲۲ دقیقه
اذان مغرب (فردا) . . ساعت ۵ و ۴۱ دقیقه

تکلیف زمین های بایر در تهران روشن شد

زمین های بایر داخل‌محدوده شهر تهران از سوی‌شهرداری های‌مناطق دوازده‌گانه‌شناسایی میشود .

یک مقام آگاه درشهرداری پایتخت امروز ضمن اعلام این خبر به اطلاعات گفت :

شهرداریا‌پایتخت طی‌بخشنامه‌ای از کلیه مناطق مختلف خواسته است که لیستی از زمین های بایر داخل محدوده در مناطق خود تهیه کنند و در اختیار شهرداری مرکز قرار دهند.

به گفته این مقام :شهرداری مرکز ، پس از دریافت لیست این زمین ها به صاحبان آنها اطلاع خواهدداد تا در مورد ساختمان زمین بایر خوداقدام کنند ،در صورتی که‌این‌عمل‌از سوی مالک زمین مزبورانجام نگرفت زمین بایر توسط شهرداری تبدیل به پارکینگ خواهد شد .

خبرنگار ما مینویسد:تبدیل زمین های بایر داخل شهر به پارکینگ به دو شکل انجام‌می شود ،یکی‌آنکه شهرداری‌زمین را ازصاحبش به قیمت‌منطقه‌ای خریداری خواهد کرد و در صورتی که صاحب زمین به احداث پارکینگ چند طبقه‌مایل باشد شهرداری‌ظرف ۲۴ساعت برای آن‌پروانه ساختمان‌صادر میکند .

زمین مزبورپس از دیداری به صورت پارکینگ مجانی شهرداری درآمده و مورد استفاده صاحبان اتومبیل قرار میگیرد .

باین ترتیب شهرداری پایتخت با بهره برداری از زمین های بایر داخل شهر ، از یک سو با کمبود مسئله پارکینگ در تهران مبارزه خواهد کردو از سوی دیگر از ریختن زباله به داخل‌زمین های مردم که مدت ها بدون حفاظ و حضار رها شده‌اند جلوگیری میکند .

از طرف دیگر آن دسته از صاحبان اراضی بایر داخل محدوده که‌مدت‌هااز ساختمان زمین هایشان‌اجتناب میکردند، برای آنکه زمینشان بصورت پارکینگ درنیاید در آن اقدام به ساختمان کرده ودراختیار مردم قرار دهند .

این امر خود موجب‌ازدیاد خانه و آپارتمان میشود .

مبارزه با کمبود قیر

برنامه لکه گیری و اسفالت بسیاری از خیابان های تهران براثر کمبود تصنعی قیر که توسط بعضی از شرکت های عرضه کننده بوجود آمده به تعویق افتاده است .

مقام های آگاه‌در شهرداری پایتخت امروز به اطلاعات گفتند : شهرداری پایتخت‌برای مبارزه با این کمبود مصنوعی اقدام کرده و به مناطقی که احتیاج به قیر برای انجام‌لکه گیری و اسفالت معابروگذرگاه های خود دارند ، اطلاع‌داده است که میتوانند دوروز در هفته به کارخانه‌ای که بهمین منظور از سوی شهرداری پایتخت دایر شده است ، مراجعه کنند و قیر مورد نیاز خود را تحویل بگیرند.

اطلاعات دیپلماتیک

ارزیابی مجدد نتایج سفر سادات به‌اسرائیل

بررسی نتایج سفرپرزیدنت سادات ، وبازتاب های جهانی آن هنوز مهم‌ترین موضوع بحث وسائل ارتباط جمعی و محافل دیپلماتیک جهانی است . از جمله رادیو لندن در گفتار فارسی دیشب خود باردیگر به تجزیه وتحلیل‌این‌رویداد پرداخت . در این گفتارآمده است :

بیشتر کشور های عربی به سفر سادات اعتراض کرده‌اند . کشور های عرب مخالف‌با‌سفر سادات‌سوریه- عراق - لیبی - یمن جنوبی- الجزایر ونیز فلسطینی ها هستند کشور هائی چون اردن و عربستان و امارات متحده عرب هم محتاطانه از سفر وی انتقاد کردندوفقط سودان - عمان - مراکش و تونس تاحدی نسبت باین سفر علاقه‌از خود نشان دادند اما توجه همه محافل اینک بعربستان سعودی است زیرا برخی عربستان سعودی را بعد از جنگ ۱۹۷۳ عقل کل اعراب به حساب میاورند و عربستان چون باقتصاد مصر کمک میکند نظر او آنی مهم‌است. قبلا عربستان سیاست‌انتقاد- آمیز پیش گرفته بود. امابعد بعلت اینکه سادات هم‌آهنگی سفرش را در نظر نگرفته‌بود ازطرف عربستان موردانتقاد قرار گرفت . اردن در اوایل سفر سادات‌با‌این‌سفرمخالفت هائی میکرد ، و اما حال سیاستمداران ملایمتر شده. سازمان‌آزادی‌بخش فلسطین سفر سادات را نقطه عطف خطرناکی بنفع اسرائیل میداند . سازمان آزادی - بخش فلسطین خواهان هم‌آهنگ تشکیل کنفرانس از سران کشور های عرب شده است تا با سفر انور سادات مخالفت کرده‌اند .

آمریکا نیز سفر سادات را موفقیت آمیز خوانده است.آمریکائی ها در حالی که اقدام سادات را تحسین کردند نخواستند قراردادی دوجانبه میان‌مصرو اسرائیل امضاء شود تا مبادا آینده کنفرانس ژنو بخطر افتد .

تظاهرات علیه ایران وامریکا

طبق اطلاع واصله از نماینده خبرگزاری پارس هفته پیش تظاهراتی با شرکت حدود دویست نفر در شهر هامبورگ بعمل آمد . تظاهرکنندگان پس‌از عبور از چند خیابان‌مرکزی شهر جلو کتابخانه‌امریکائیها تجمع کرده و در آنجاچند دانشجوی ترک و افغانی و عرب سخنرانی‌هائی کردند. و مجسمه‌هائی‌را که به‌شکل شاهنشاه آریامهر و جیمی کارتر درست کرده بودند آتش زدند.

در این تظاهرات اعلامیه های فراوان علیه ایران و امریکا توزیع شد.

دیدار های شهردار «سئول» با مقامات ایرانی

روزشنبه‌آینده«جاچون‌کو» شهردار پایتخت کره‌جنوبی - سئول- برای یک دیدار چهارروزه به تهران می‌آید. این دیدار پاسخ دیداری‌است که شهردار پیشین تهران از سئول کرده بود.

قرار است در جریان دیدار شهردار سئول از تهران، یکی از خیابانهای پایتخت بخاطرروابط مودت آمیز دو کشور بنام سئول نامگذاری شود. سال‌گذشته بهنگام بازدید شهردارو‌قت تهران از جمهوری کره یکی ازخیابانهای‌سئول بنام‌تهران نامگذاری شد.

شهردار سئول در مدت اقامت‌خود با نخست‌وزیر- رئیس هیئت مدیره و مدیر عامل شرکت ملی نفت ایران و نیز جمعی دیگر از مقام های بلندپایه ایرانی ملاقات و گفتگو خواهد کرد.

بهره برداری از تعدادی هتل بزودی آغاز میشود

طی سال جاری سرمایه گذاری تازه‌ای در زمینه‌احداث هتل های‌جدید در نقاط مختلف کشور انجام میشود .

میزان این سرمایه گذاری که در بودجه سال ۲۵۳۶ کل کشورنیز پیش‌بینی‌شده نزدیک به یکهزار و ۴۵۰ میلیون ریال خواهد بود .

براساس طرحی که درمورد ایجاد هتل‌های جدید تهیه‌شده است ، در طول سال جاری ۴۳۰ میلیون ریال در طرح‌های احداث هتل های یک ستاره، ۳۹۰ میلیون‌ریال برای احداث هتل های دو ستاره ، ۳۲۰ میلیون ریال برای احداث‌هتل های سه ستاره و ۲۸۰میلیون ریال برای احداث هتل های چهار ستاره به مصرف‌خواهد رسید .

با استفاده از این اعتبارات تعدادی از هتل های شهرهای مختلف آماده بهره برداری خواهد شد .

ساختمان اغلب این هتل ها از سال گذشته شروع شده‌و ادامه دارد و اعتباراتی که در بودجه امسال تامین‌و منظور شده ، هزینه تکمیلی این‌هتل‌ها است .

این هتل ها در نقاطی احداث و ساخته میشود که شهر ها هتل و محل‌مناسبی برای‌اقامت مسافران نداشته باشند .

همکاری کشورهای خلیج‌فارس برای مبارزه با آلودگی خلیج فارس

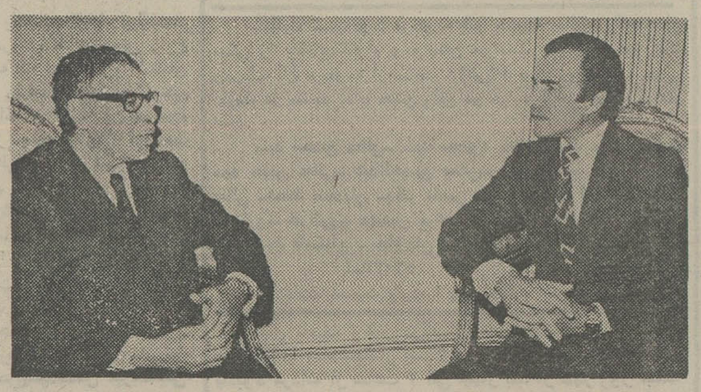

والاحضرت‌شاهپور عبدالرضا پهلوی «مصطفی تولیا» مدیر اجرائی برنامه محیط زیست سازمان ملل را بحضور پذیرفتند.

مصطفی کمال تولیا مدیر اجرائی برنامه محیط زیست سازمان ملل متحد که از کشورمان دیدارمی‌کرد، قبل از ترکت‌تهران، در یک‌گفتگو بانمایندگان وسائل ارتباط جمعی خبر از آغاز یک همکاری تازه بین کشورهای حوزه خلیج فارس در مورد مسائل محیط زیست داد.

او گفت درآینده‌ایجادیک سازمان واحدازسوی کشور های منطقه‌برای‌کنترل‌آلودگی است .

مصطفی تولیا در طول اقامت خود با والاحضرت شاهپور عبدالرضا پهلوی ریاست شورایعالی حفاظت محیط زیست ایران ، جمشید آموزگار نخست‌وزیر ، فیروز توفیق وزیر مسکن‌و شهرسازی و یگانه وزیر مشاور دیدار وگفتگو کرد.

او در مورد آلودگی هوای تهران گفت بسیار جالب‌است که‌مقامات رسمی مملکت همه از این وضع آگاهی دارند و می‌خواهند این مشکل‌را ازمیان‌بردارند.

اوگفت برای رفع این مشکل رامحل اصلی ، ایجاد وسایل حمل ونقل عمومی است که‌هرکس اتومبیل‌خود را به خیابانها نیاورد که‌یک تصمیم سخت و خشک خواهد بود. تولیا گفت در ملاقات او با نخست‌وزیر ایران موضوع آلودگی تهران‌مطرح‌شده‌و نخست‌وزیر گفته است مرکزیت داشتن امور در پایتخت همه را به تهران آورده است و با اجرای سیستم عدم تمرکز تا حد زیادی از مشکل ترافیک که منجر به آلودگی هوا می‌شود کاسته خواهد شد.

مصطفی‌کمال تولیا که با منوچهر فیلی معاون نخست‌وزیر و رئیس‌سازمان حفاظت محیط زیست ملاقات و در مورد توسعه جوامع بشری و همکاریها گفتگو کرده بود امروز تهران را ترک کرد.

بازدید ایرانیها از مدرنترین مرکز غنی ساختن اورانیوم اروپا

کارشناسان فرانسوی دیروز در های‌عظیم ترین کارخانه‌غنی ساختن اورانیوم در جهان را بر روی روزنامه نگاران ایرانی‌گشودند. طرح اویرو- دوف ، که درمنطقه‌ای بهمین نام به مورد اجرا گذاشته شده بزودی خواهد توانست مرکز اتمی در جهان را از نظر سوخت تغذیه‌کند .اویرودوف که شاهکار صنعت اتمی اروپا است باهمکاری ایران-بلژیک- ایتالیا - اسپانیا و فرانسه ساخته‌میشود و حداقل‌سوخت ۱۰ مرکز برق اتمی ایران در اویرودوف تولید و صادر خواهد شد .

در منطقه اویرودوف ، اورانیوم درآغازکارتا ۳درصد و در مراحل بعدی تا ۵درصد غنی میشود . در کنار اویرودوف یکی از بزرگترین مراکز برق اتمی‌فرانسه درحال ساختمان است که مجموعا ۳ میلیون و ۶۰۰ هزار کیلووات برق تولید خواهد کرد برای نشان‌دادن گوشه‌ای از عظمت این صنعت کافی است بگوئیم ۶۰ میلیون تن فولاد در آن بکار رفته است که ٤ راکتور اتمی در آن‌بکار خواهد افتاد .

مرکز برق اتمی تریکاستین و کارخانه غنی سازی اتمی اویرودوف در کنار هم‌ساخته شده‌اند و نزدیک آن‌یک‌مرکز نظامی قرار دارد که بمب های اتمی فرانسه‌را تغذیه میکند و کمی دورتر سکوی پرتاب موشک های اتمی است .

بدین ترتیب‌در یک منطقه۵۰ کیلومتری عظیم ترین ذخایر اتمی و دفاعی فرانسه تعبیه شده است .

به گفته یکی از مدیران‌مرکز اویرودوف بعلت آنکه نیاز انسان به برق اتمی رو به تزاید است ، ایران علاوه بر اویرودوف در یک کارخانه اتمی دیگر موسوم بکوبرو- دوف نیز ۲۵ درصد سرمایه- گذاری کرده است .

وبدین ترتیب ایران‌میتواند اطمینان داشته‌باشدکه درآینده برای ۲۰مرکز نیروگاه‌هسته‌ای خود سوخت لازم را تامین خواهد کرد .

اویرودوف یک سوم ظرفیت جهانی را در زمینه‌غنی کردن اورانیوم دارد .

روزنامه نگاران ایرانی از قسمت حساس‌کارخانه اویرو- دوف که‌مغز فرماندهی‌آن‌است دیدن کردند .

یکی از کارشناسان اتمی فرانسه در پاسخ سئوال یکی ازروزنامه‌نگاران گفت‌اورانیوم که دراویرودوف تهیه میشود فقط برای مصرف غیر نظامی است و هرگز نمی توان‌با‌آن بمب اتمی تهیه‌کرد .بمعنی‌دیگر اویرودوف که با سرمایه - گذاری ایران و چهار کشور دیگر ساخته میشود یکی از بزرگترین کارخانه های تهیه اورانیوم غنی در جهان‌است که بشر آنرا در خدمت صلح قرار داده است .

کارگران متخصص شیشه قزوین در خدمت مصرف کنندگان قرار گرفتند

مرکز تازه توزیع، برش و ارائه خدمات مربوط به نصب شیشه در دفتر مرکزی واحد شیشه قزوین

بعداز اجرای تدابیر قازه وزارت بازرگانی ، همکاری دو واحد تولیدی شیشه « قزوین‌و آبگینه »،نیز فعالیت وارد - کنندگان که به رفع کمبود شیشه در بازار و کاهش قیمت آن تاسطح نرخهای تصویب شده انجامید . اکنون کمبود کارگر « شیشه بر » برای مصرف کنندگان تولید اشکال کرده است .بطوری که این مشکل سبب شده تا مصرف- کنندگان به وجود دسترسی به شیشه نتوانند موفق به مصرف آن شوند .

دیشب کسب اطلاع شد که برای رفع این مشکل و نیز به منظور تامین‌رفاه‌مصرف‌کنندگان واحد شیشه قزوین گروهی‌از کارگران متخصص خود را در دفتر مرکزی‌مامور تامین‌خدمات مورد نیاز مصرف کنندگان شیشه کرده است . در این مرکز علاوه براین‌که واحد شیشه قزوین نیاز مصارف- کنندگان را ازنظر تامین‌شیشه مصرفی برمی‌آورد کار برش شیشه رادر اندازه‌هایی که‌مورد نیاز آنها است نیز بر عهده گرفته‌است .

واحد شیشه قزوین ترتیبی داده است که کارگران آزموده این شرکت حتی در کارنصب و آخرین مراحل مصرف‌شیشه نیز با مصرف کنندگان‌همکاری کنندگ تا بااستفاده از بازار مطلوبی که هم اکنون با همکاری همه دست‌اندر کاران بازار شیشه فراهم شده است مصرف کنندگان‌بتوانند بیش از شروع فصل سرما نیازهای‌خود را رفع کنند.

شرکت ملی گاز ایران

شرکت ملی گاز ایران برای‌تامین‌احتیاجات‌خود از مهندسان الکترونیک ویابرق که‌دارای شرایط زیر باشند جهت خدمت دعوت مینماید :

۱- تابعیت ایران
۲- متدین به یکی از ادیان اسلام -مسیحی - کلیمی- زرتشتی
۳- عدم اشتغال در سازمانهای‌دولتی
٤- دارا بودن تجربه در امورالکترونیکی وتله‌متری
۵- مسلط بودن به زبانهای آلمانی‌یا‌انگلیسی مرجحا هر دوزبان
۶- دارا بودن برگ پایان خدمت و یا معافیت نظام‌وظیفه عمومی
۷- سن کمتر از ٤۰ سال

متقاضیان واجد شرایط میتوانند برای کسب اطلاعات بیشتر روزهای شنبه تا چهارشنبه از ساعت ۹صبح الی یك بعدازظهر به اداره استخدام شرکت ملی گاز ایران واقع در تقاطع تخت‌جمشید روزولت ساختمان ٤۰۱ مراجعه نمایند .

م‌الف ۱۹۸۰۸

بانک صادرات ایران

اطلاعیه افزایش سرمایه

بانک صادرات ایران
(شرکت سهامی عام)

به اطلاع کلیه سهامداران بانک میرساند که طبق تصمیم مورخ ۳۶/۸/۱۰ هیئت مدیره براساس مصوبه مورخ ۳۵/۷/۲۲ مجمع عمومی فوق‌العاده بانک صادرات ایران سرمایه بانک از پانزده میلیارد ریال به هیجده میلیارد ریال افزایش مییابد. این افزایش سرمایه ازطریق انتشار و فروش سهام باقیمت اسمی (ده هزارریال) صورت میگیرد صاحبان سهام به نسبت هرپنج سهمی که مالکند نسبت به خرید یك سهم جدید حق‌تقدم دارند و برای استفاده ازاین حق‌تقدم میتوانند از تاریخ بیست و یکم آذرماه ۲۵۳۶ الی پایان وقت اداری روز یکشنبه سی ام بهمن‌ماه ۲۵۳۶ به هریك ازشعب بانک صادرات ایران مراجعه ومعادل مبلغ اسمی تعدادسهمی که حق‌خرید دارند به حساب شماره ۱۰۷۸ دفتر سهام بانک نزد شعبه نبش جم واریز و رسید دریافت نمایند.

هیئت مدیره

قابل توجه شرکتهای ساختمانی، مهندسان وطراحان باذوق کشور

عالیترین در- پنجره و آشپزخانه های پیش ساخته و کمدچوبی ساخت کشور های آلمان - ایتالیا را بارنك، قفل و لولا، کاشی، سرامیك (کف- دیوار) ونمای ساختمان و وسائل‌بهداشتی (وان- دستشوئی- توالت- بیده) به رنگهای دلپذیر و شاد وسایروسائل تزئینی‌ساختمان‌را ازماتهیه‌فرمائید.

تلفن ۲۷۲۵۴۳

اطلاعیه
شرکت ملی گاز ایران

چون در نظر است نام شرکت هائیکه‌دارای شخصیت حقوقی بوده و به ثبت رسیده باشند پس‌از احراز صلاحیت فنی و شایستگی آنهاضمن دریافت ضمانتنامه معتبر حسن انجام کار رسما برای لوله کشی گاز داخلی منازل و ساختمانهاو نصب‌تاسیسات‌مربوطه‌به‌متقاضیان معرفی گردند لذا شرکتهای واجد شرائط میتوانندبرای‌دریافت پرسشنامه به منطقه گاز تهران واقع در میدان۲۵ شهریور اطاق شماره ۱۱۲ مراجعه و تقاضای‌خود را حداکثر تاآخر آذرماه سال جاری بهمان نشانی تسلیم نمایند. م‌الف ۱۹۸۱۱

منطقه گاز تهران

دوست عزیزم آقای عباس شباویز
در این روز های پر از غم و اندوه با تمامی قلب باتو همدردم .
علی عباسی

آگهی استخدام

یکی‌از سازمان های بزرگ خدمات کامپیوتری برابر آئین‌نامه استخدام پیمانی تعدادی متخصص CICS پنچیست و ماشین نویس باشرایط ذیل به‌همکاری دعوت مینماید .

۱- تابعیت دولت شاهنشاهی ایران .
۲- سن کمتر از ۲۰ سال و بیشتر از ٤۰ سال‌نباشد
۳- دارا بودن برگ معافی پایان خدمت .
٤- دارا بودن حداقل مدرک لیسانس و سه‌سال سابقه کار برای متخصص. CICS
۵- دارا بودن حداقل مدرک سیکل اول متوسطه برای پانچیست و ماشین‌نویس .
۶- برای شغل پانچیست افراد باتجربه اولویت دارند داوطلبان واجد شرایط میتوانند درخواست خودرا باذکر کلیه مشخصات حداکثر تا تاریخ ۱۳ر۹ر۲۵۳۶ به راهنمای شماره ٤۶۳ روزنامه‌اطلاعات ارسال‌دارند.

آزمایش و مصاحبه بوسیله تلفن یا آدرس داوطلب باطلاع خواهد رسید.