امروز باتوشیح قراردادجدید نفت

حاکمیت ایران برنفت آغاز شد

۴۰ صفحه

اطلاعات

سه‌شنبه نهم مرداد ماه ۱۳۵۲ - شماره ۱۴۱۶۵ تکشماره ۵ ریال

امروز قرارداد با کنسرسیوم لغو گردید

شاهنشاه امروز باستادیوم آریامهر تشریف‌فرما میشوند

ساعت ده صبح تمام کارخانه ها و واحد های صنعتی باکشیدن سوت پایان امتیازات نفتی را اعلام داشتند

تظاهرات عظیم و پرشکوه امروز در استادیوم صدهزار نفری

مصاحبه مهم شاهنشاه

در برنامه تلویزیونی ملاقات با مطبوعات

ما نفت را به‌عنوان سلاح سیاسی بکار نمیبریم

ما بازیچه هیچ کشوری‌ازجمله آمریکا نیستیم

ما دستور نمی‌گیریم و دست نشانده نیستیم

ایران‌نمیتواندتجزیه‌پاکستان را تحمل کند

ماباشوروی روابط عالی‌داریم

ایران قصد ندارد قدرت اتمی شود

هیچ قدرت خارجی نباید وارد خلیج شود

شاهنشاه امکان وقوع جنگ دیگری را میان اعراب و اسرائیل منتفی ندانستند

اگر به فکر تقویت قوای‌دفاعی خود هستیم برای اینست که ما مورد تهدید هستیم

در صفحه ۳۷

ارثیه یک‌سرمایه‌دار ایرانی مقیم اطریش

دو نفر اطریشی برای پیدا کردن وارثین به تهران آمده‌اند صفحه آخر

از طرف سازمان اوقاف

شرائط حج نیابتی تعیین‌شد

قبول تقاضانامه حج تا نیمه شب امشب ادامه خواهد داشت صفحه ٤

چگونه‌فرمان توشیح شد

ازسیمادبیرآشتیانی خبرنگار اطلاعات که هنگام توشیح فرمان افتخار حضورداشت

بامداد امروز فرمان اجرای قرارداد فروش وخرید نفت بتوشیح شاهنشاه‌آریامهر رسید و از طریق دفتر مخصوص شاهنشاه بلافاصله بدولت ابلاغ گردید.

شاهنشاه فرمان رادر ساعت ده ونیم توشیح فرمودند. دفتر کار شاهنشاه در کاخ سعدآباد محل توشیح فرمان بود.

اطاق‌کار شاهنشاه در ضلع‌شمالی کاخ سعدآباد چندان بزرگ نیست میزکار شاهنشاه در بالای اطاق قرار دارد بردیوار ها چندتابلوی کلاسیک دیده‌میشود. مبلمان اطاق برنگ سبز ملایم است. در کنار صندلی شاهنشاه یک میز کوچک قرار دارد که بر روی آن چند دستگاه تلفن‌بیرنگ دودی معمولی دیده میشود.

برروی میز کار شاهنشاه یک تصویراز اعلیحضرت رضاشاه‌کبیر دریکقاب‌چرمی ، چند کتاب ،یک تقویمو یک گلدان کوچک با چند شاخه گل رز قرارداشت.

یک پرچم ایران در کنار راست میز و یک قلمدان با دو قلم در وسط میز بچشم میخورد.

اطاق با نور یک چلچراغ کریستال روشن‌است . علاوه بر میز و صندلی شاهنشاه درطرف راست اطاق یک میز قدیمی با مبلهای سبز قراردارد که برای شخصیتهایی است که افتخار شرفیابی پیدا می کنند .

دوقفسه کتاب در دو طرف در

بقیه در صفحه ٤

یک لحظه تاریخی در زندگی‌ملت ایران ، شاهنشاه آریامهر ساعت ۱۰٫۳۰ بامداد امروز فرمان قانون الغای قرارداد نفت باکنسرسیوم و اجازه اجرای قرارداد فروش و خرید نفت را توشیح فرمودند .

آقای معینیان رئیس دفترمخصوص شاهنشاه متن فرمان و قانون رایرای توشیح به پیشگاه شاهنشاه تقدیم میدارد .

اعلامیه‌دولت

بنابه‌پیشنهاد کمیته ملی‌سپاس روز نهم مرداد ماه ۱۳۵۲ که قانون الغاء قرارداد نفت با کنسرسیوم‌واجازه‌اجرای قرارداد فروش‌و خرید نفت به‌توشیح مبارک اعلیحضرت همایون شاهنشاه آریامهر رسیده و مالکیت کامل واداره حقیقی‌تمام منابع و تاسیسات نفتی به‌ایران تعلق گرفته است‌روز نفت اعلام میشود .

نخست‌وزیر ـ امیرعباس هویدا

امروز درپایان آخرین جلسه هیاتهای مدیره در شرکتهای عامل انحلال دوشرکت کنسرسیوم اعلام شد

★ کمیته‌مامور اجرای قرارداد اولین دستورات خود را به رئیس پالایشگاه و شرکت خدمات صادر کرد

بامداد امروز قبل از توشیح قرارداد جدید آخرین جلسه هیاتهای مدیره شرکت های تصفیه واکتشاف و تولید نفت در ساختمان شرکت های عامل نفت در تهران تشکیل شد . در این جلسه بکلیه امور معوقه رسیدگی بعمل آمد و پایان کار و عملیات این دوشرکت و انحلال هردو اعلام گردید بعد ازجلسه و پایان کار دوشرکت وابسته به کنسرسیوم ،کمیته مامورتحویل و تحول و نظارت و سرپرستی عملیات مربوط به قرارداد به شرکت جدیدخدمات فنی‌ماموریت داد که کارقانونی خود را آغاز کند . این‌شرکت باوجودیکه از امروز صورت قانونی بخود گرفت از فردا تحت نظر کمیته امور اکتشاف و تولید کار را در جنوب آغاز میکند .

★ کمیته سرپرستی

مرکز کار کمیته در تهران است این کمیته همه وظایفی را که تاکنون شرکت های‌عامل در تهران و دفتر کنسرسیوم در لندن‌انجام میدادنداز‌این‌پس در اداره مرکزی شرکت ملی نفت انجام میدهند . و اعضای کمیته چه بطور دستجمعی و چه بطور انفرادی از ناحیه نفتی در جنوب بازدید بعمل خواهند آورد .

درحقیقت شرکت ملی نفت با انتخاب این کمیته از امروز رهبری‌همه امور نفتی مربوط به قرارداد راعملا بدست‌گرفته است .

آقای دیبا رئیس پالایشگاه آبادان‌نیز از طرف کمیته‌مذکور باهمان سمت‌واختیارات درمقام خود تثبیت گردید و مامور سرپرستی امور تصفیه و حمل ونقل فرآورده های نفتی شد ، ووی از این پس تمام گزارشها را مستقیما به کمیته ارسال میدارد و تحت نظارت مستقیم شرکت ملی نفت انجام وظیفه میکند .

باین ترتیب کار کنسرسیوم بعنوان عامل از ساعت ده ونیم صبح امروز پایان یافت و ازاین پس کنسرسیوم و سهامداران آن‌طرفهای مستقیم ودستجمعی شرکت‌ملی نفت برای خریدنفت می‌باشند.

تذکر لازم

درآگهی‌کارخانجات آی.دی.آی درشماره دیروز درصفحه اول بجای آرم کارخانه مزبور آرم نظام پزشکی چاپ شده بود که بدینوسیله پوزش میطلبیم.

ازصبح ۵شنبه درسینما

شهر قصه

چارلی‌چاپلین

درفیلم

چارلی و هنر کمدی

شاهنشاها:

الغاء قرارداد نفت و درهم نوردیدن طومار قطور هفتاد ساله استعمار بدست توانای آن هادی بزرگ ورهبر اندیشمند بشارتی بس عظیم برای ملت کهنسال ایران است .

اقدام شجاعانه و متهورانه آن شاهنشاه پیروزی آفرین ، در سپردن اداره کامل صنعت نفت‌بدست کارگران ومهندسین ایرانی بیانگر این واقعیت است که ملت ایران برهبری و هدایت بزرگ آریامهر خویش توانایی آنرا دارد که در جهان پرتلاطم کنونی سکان کشتی خود را بدست گرفته و از گرانبهاترین میراث گذشتگان و آیندگان خویش بخوبی حفظ و حراست نماید .

آریامهرا :

معلمان تهران ایمان دارند که در عصر خجسته سلطنت آن شاهنشاه مفخم به بزرگترین و افتخارآمیزترین پیروزیهای تاریخ کهن دست یافته‌اند و بدین سبب همگان از صمیم قلب بعرض میرسانند که :

افتخارآفرینا : ما یک بار دیگر به شرف و حیثیت انسانی خویش سوگند یاد میکنیم که تا پای جان با مقام شامخ سلطنت و خاندان جلیل سلطنت که وجود و سلامت آنان ضامن بقاء و حاکمیت مطلق ملی میهن عزیزمان ایران است پیوند ناگسستنی خواهیم داشت و بشکرانه پیروزیهای بی‌کرانیکه بدست توانای آن رهبر حماسه آفرین نصیب‌نسل‌حاضر و آیندگان این مرزوبوم گردیده در این فرخنده ایام همراه با دیگر طبقات مردم در جشن و سرور ملت ایران شرکت داریم .

از سوی معلمان تهران ـ چاکر جانتثار : فخرالدین نبوی

آ ـ ۳۲۱۹۲

موفقیت عظیمی را که درحاکمیت و عاملیت قطعی صنعت نفت تحت رهبریهای داهیانه شاهنشاه آریامهر بدست آمده بملت ایران تبریک میگوید .

موسسین جدیدالتاسیس شرکت سهامی خاص دژپهلویدژ ـ عبدالله آخوندزاده

آ ـ ۳۲۲۱۶

پیشگاه مبارک اعلیحضرت همایون شاهنشاه آریامهر

مردم شاهدوست مازندران افتخار دارند بازگشت اعلیحضرتین رااز سفرمیمنت اثرو موفقیت‌آمیز بخاک‌و طن‌مقدس تبریک عرض کرده‌و بهرهبرداهی اندیشمند ملت‌ایران که‌درسایه رهبری داهیانه و تلاش بی‌گیرش محیط امن و آمان و ثبات بوجود آورده درود بی‌پایان خود را تقدیم دارند . شاهنشاها دوران زرین تاریخ کشور کهن سال ایران مملو از پیروزیهائی است که برتارک این ملت غیور و شاهدوست می‌درخشد ولی پیروزی شاهنشاه درالغاء قرارداد ۱۳۳۳ باکنسرسیوم نفت که ناقوس مرگ استعمار را به‌صدا درآورده و حاکمیت ملی را برذخایر این مملکت جاودانه ثبات بخشید یک واقعه‌تاریخی و تحقق آرزوهائی است که شاهنشاه درکتاب ماموریت برای وطنم وعده فرموده‌بودند و به پیشرفتهای حاصله دردوران سلطنت‌پرافتخار آن اعلیحضرت بادیده ستایش و سپاس نگریسته و خواهند نگریست و این پیروزی عظیم ملی را به خاکپای همایونی تبریک و تهنیت معروض داشته و مزید عزت وشوکت دودمان جلیل سلطنت را از درگاه قادر متعال مسئلت می‌نماید .

استاندار مازندران مهدی شیبانی

آ ـ ۳۱۹۳٤

شاهنشاها

همزبان با ملت ایران مراتب سپاس بی‌پایان و حق‌شناسی صمیمانه جامعه کلیمیان ایران را بمناسبت اعمال حق مالکیت مطلق ایران برصنایع نفت که تحت رهبری خردمندانه و داهیانه شاهنشاه آریامهر تحقق یافته به پیشگاه مبارک معروض از درگاه ایزد منان دوام عظمت سلطنت پرافتخار پهلوی‌و سلامت و طول عمر رهبر محبوب ملت و خاندان جلیل سلطنت راآرزو مند است .

انجمن کلیمیان ایران

آ ـ ۳۲۱۳٤

پیشگاه مبارک اعلیحضرت همایون‌شاهنشاه آریامهر وعلیاحضرت شهبانوی محبوب ایران

باافتخار وسربلندی بازگشت ظفرمندانه اعلیحضرتین را بخاک وطن تبریک گفته‌صمیمانه ترین سپاس قلبی خودرا همزمان با ملت‌سرافراز ایران بخاطر پیروزی بزرگ نفت بخاکپای همایونی معروض میدارد .

بنمایندگی از طرف طبقه‌کارگر و کشاورزان ساوه ـ معمار احمدفاضلی

خاکپای مبارک اعلیحضرت همایون شاهنشاه آریامهر رهبر عظیم‌الشان ایران

استادان و دانشجویان و کارکنان‌مدرسه عالی کشاورزی‌همدان از پیروزیهای بزرگی که در اعمال حق حاکمیت مطلق در کلیه مسائل نفت مملکت وموفقیت های درخشانی که در سیاست‌جهانی برهبریهای خردمندانه آن شاهنشاه سترگ نصیب ملت ایران‌شده صمیمانه‌ترین وپرشور ترین احساسات حق‌شناسی و سپاس‌خودرا به‌آستان مبارک شهریار معظم و دانش‌پرور تقدیم سلامت ذات اقدس شاهانه‌وعلیاحضرت ملکه ووالاحضرت عظم‌ولیعهدمحبوب و نورچشم ملت‌ایران را از درگاه پروردگار مسئلت‌مینمایدو مراتب آمادگی خود رابرای شرکت در کمیته سپاس‌وانجام‌وظائف ملی‌و میهنی و قومیت معروض میدارد .

چاکر خدمتگزار علی‌اقبالی

آ ـ ۳۱۹۷٤

شاهنشاها: اکنون که با اراده عالیه وتدبیر معظم شاهانه صنایع‌عظیم نفت وفروش آن از دست اجانب‌خارج و به‌اختیار ملت‌خود تفویض فرموده‌اید،این آرزوئی بود که ملت‌ایران ۷۲ سال در انتظارش بود ، لذا ملت نجیب وحقشناس‌ایران امیدوار است‌ولوحه سپاسی که بااین منظور به‌پیشگاه مبارک‌تقدیم‌میدارد، مقبول خاطرملوکانه واقع‌گردد . چاکر بمناسبت این موفقیت بزرگ از طرف خود و فرهنگیان منطقه میناب‌بحضوراقدس‌همایونی تبریک‌عرض مینماید.

چاکررئیس شورای منطقه آموزش‌وپرورش میناب ـ مقرب‌الحق

آ ـ ۳۱۹۷۸

پیشگاه مبارک شاهنشاه آریامهر

تحقق اصل حاکمیت مطلق‌بر منابع نفت‌و الغاءقراردادتحمیلی ۷۰ساله را تبریک عرض مینمایند.

رئیس صنف‌رانندگان‌شهرستان‌صومعه‌سرا ـ حاج‌سیدجلال‌چمنی

آ ـ ۳۱۹۸۰

پیشگاه مبارک‌رهبر مفخم‌انقلاب‌ایران شاهنشاه آریامهر و علیاحضرت شهبانوی محبوب‌ایران

پیروزی قاطع و تسلط کامل بر منابع نفتی را که به‌رهبری آن شاهنشاه نصیب ایرانیان گردیده از صمیم‌قلب‌تهنیت‌عرض مینمائیم.

از طرف شهردار ساوه ـ علی محمدی

آ ـ ۳۱۹۵٤

اطلاعیه بانک‌مرکزی‌ایران

بمنظور ایجاد تسهیلات بیشتر برای کلیه متقاضیان خرید اوراق قرضه ، بانک مرکزی ایران و عاملین آن تا اطلاع ثانوی آمادگی‌دارند در روزهای بعد از انتشار درصورت تقاضای خریداران ، بجای دریافت بهره متعلقه ، بهره‌آتی اولین کوپن سررسیده اوراق قرضه را پس از تنزیل به نرخ ۷½ درصد در سال در هنگام فروش اوراق مذکور به‌آنان پرداخت نمایند .

(برای توضیحات بیشتر لطفا به آگهی مندرج در صفحه ۳۱ مراجعه نمایند) .

بازرگانان محترم

با مامورین آمارگیر وزارت اقتصاد که دارای کارت شناسائی هستند همکاری لازم را بنمائید

نخست‌وزیر ازکوی ولیعهد بازدیدکرد

شرح در صفحه ۳۶

آگهی استخدام دندان‌پزشک

از طرف وزارت بهداری را در صفحه ۷ مطالعه فرمائید

مؤسسه علوم بانکی

آگهی پذیرش دانشجوی روزانه

شرح در صفحه ۳٤

آگهی ثبت نام امتحانات زبان

اعزام دانشجو بخارج شرح در صفحه ۳٤

آگهی جهت اطلاع داوطلبان شرکت در مسابقات ورودی دوره عالی گمرک

شرح در صفحه ۷

بدینوسیله‌ازکلیه سروران گرامی و دوستان ارجمند و همشهریان عزیز اهالی محترم ساری و شهرستانهای مازندران که دردرگذشت شادروان **بانو طاهره سنگ** در مراسم تشییع جنازه و ختم و شرکت حضوری تلگرافی و کتبی ابراز همدردی و محبت فرموده و ما را تسلی بخشیده‌اند بینهایت سپاسگزار بوده و از خداوند بزرگ برای همه آنها سلامت و شادکامی را مسئلت داریم .

دکتر علی‌سنگ ـ دکترجواد سعید

آزادی وزیر دادگستری در گرو استعفای ماکاریوس است

تروریستهای قبرس به کاخ ماکاریوس حمله کردند

نیکوزیا — اسقف ماکاریوس رئیس جمهوری قبرس دیروز جلسه فوق‌العاده کابینه خودرا تشکیل داد تا با وزیرانش‌درباره مرحله بعدی اقداماتی که برای یافتن‌و نجات گریستوس و اکیس وزیر دادگستری‌قبرس صورت گیرد مشورت‌کند. و اکیس‌روز جمعه گذشته بوسیله عده‌ای از طرفداران مسلح‌ژنرال گریو اس ربوده شده است.

دولت قبرس ضمن متهم‌کردن دارودسته غیرقانونی گریو اس به ارتکاب این آدم‌دزدی تاکید کرده‌است‌که حکومت‌ماکاریوس دربرابرتروریستها تسلیم‌نخواهد شد.

گفته میشود که کابینه‌قبرس درجلسه دیروز خود درباره شرایطی که گروه تحت رهبری گریو اس بعنوان قیمت آزادی وزیر دادگستری قبرس تقاضا نموده است نیز بحث کرده است.

اطلاعات تایید نشده حاکی است‌که وزیر دادگستری‌قبرس سالم است و طرفداران‌گریو اس او را به نهانگاه رهبر سابق «ا. او. کا» برده‌اند. (ا. او. کا) اسم یک سازمان زیرزمینی و تروریستی است که درسالهای پیش‌از استقلال قبرس فعالیت داشته و بوسیله گریو اس رهبری میشده است).

دراینحال دولت ماکاریوس روز گذشته عده‌ای از افسران پلیس قبرس را باتهام مشارکت کردن‌در فعالیت های غیرقانونی و خرابکارانه از کار برکنار کرد.

از وزیر دادگستری ربوده شده قبرس دیروز یادداشتی برای‌همسرش رسیدکه‌حاکی از سلامت وی بود. زن وزیر دادگستری قبرس تایید کردکه نامه مذکور به خط شوهرش نوشته شده است.

مفاد نامه از اینقرار است:

الناى عزیزم حال من کاملا خوب است ابدا نگران نباش فقط لازم است که مدت‌کوتاه دیگری‌نیزشکیبایی داشته‌باشیم.

★ **حمله به کاخ**

روزنامه های مخالف دولت‌دیروز در نیکوزیا گزارش دادند که ۸ نفر از روزنامه نگاران که اخیرا درقبرس بازداشت شده‌اند بوسیله ماموران پلیس باتهام طرفداری از گریو اس کتک خورده‌اند.

از طرف دیگر یکی از جراید طرفدار دولت‌نیز دیروز فاش کرد که در آخرین ساعات یکشنبه شب اخیر گروهی از طرفداران مسلح گریو اس‌در صدد برآمدند اقامتگاه اسقف ماکاریوس‌راکه در یک‌ناحیه جنگلی‌در نیکوزیا قرار دارد مورد حمله قرار دهند. نگهبانان کاخ ماکاریوس بعد از شنیدن صدای تیراندازی به مقابله مهاجمین‌شتافتند ونقشه آنها را خنثی کردند. در گیرودار این‌حوادث در جنگلی که اقامتگاه ماکاریوس را احاطه‌کرده است حریفی‌روی داد که ماموران آتش نشانی برای فرو نشاندن آن سه ساعت تلاش کردند. دراین حوادث به هیچکس اسیب جانی وارد نشد. گزارش دیگر حاکی است که کاخ ریاست جمهوری‌گلوله باران شده‌است. در موقع حمله، ماکاریوس در کاخ نبود.

گزارشهای غیررسمی حاکی‌است که طرفداران گریو اس در نظر داشته‌اند اقامتگاه ماکاریوس رادر ترودوس آتش بزنند ولی تلاش آنها در نتیجه هشیاری و مقاومت نگهبانان کاخ با شکست روبرو شده است.

در اعلامیه‌ای که از طرف پلیس قبرس انتشار یافته فقط گفته‌شده که در جنوب کاخ ماکاریوس‌حریقی برپا شده که بوسیله ماموربن‌آتش نشانی خاموش‌شده‌است. این‌آتش براثر تیراندازی مهاجمان به کاخ ماکاریوس روی‌داد. از طرف‌دیگر یک روزنامه نیکوزیا گزارش‌داده است‌که ژنرال گریو اس اعلام‌کرده آزادی «و اکیس» وزیر دادگستری در گرو استعفای ماکاریوس از ریاست جمهوری است. دیشب و امروز باردیگر در نیکوزیا تیر اندازی های متعددی روی داد و چند اتومبیل منفجر شد.

مخالفت یک‌جوان بارفراندوم

درجریان رفراندوم یونان جوانی۲۳ ساله بنام «تیموتی‌بیلودئو» پلاکاردی به سینه خود آویخت و در خیابان های آتن براه افتاد. روی‌این پلاکارد از مردم خواسته شده‌بودکه به رفراندوم سرهنگها جواب «نه» بدهند. چند دقیقه پس از آنکه«تیموتی» در خیابان حرکت کرد ماموربن مخفی رسیدند، پلاکاردواورا پاره کردند وخودش را بزندان‌بردند. درعکس سمت چپ تیموتی باپلاکاردروی سینه ودر سمت راست‌تیموتی درحالیکه روی زمین افتاده در میان‌ماموربن دیده میشود. عکس رادیوئی اطلاعات

ویلی‌برانت اعلام کرد در مورد عملیات جاسوسی امریکا توضیح میخواهد

امریکاتائید کرد تلفن شخصیت‌های آلمان‌غربی راکنترل میکرده

واشنگتن — وزارت دفاع امریکا تایید کرد که سازمان ضد اطلاعات ارتش این کشور در آلمان غربی علیه برخی از غیرنظامیان و سازمانهای سیاسی عملیات‌جاسوسی واستراق سمع انجام داده است.

در اعلامیه‌ای که از طرف وزارت دفاع آمریکا انتشار یافته گفته‌شده است که این عملیات با موافقت و آگاهی دولت آلمان غربی انجام گرفته است.

مقامات نظامی آمریکا ضمن دفاع از عملیات یادشده توضیح داده‌اند که انجام این عملیات تا حدودی درنتیجه انفجارها و خرابکاریهایی است که در سالهای اخیر علیه تاسیسات نظامی آمریکا در اروپای غربی صورت گرفته است. مقامات ارتش امریکا تاکید کرده‌اند که سازمان ضد اطلاعات نیروهای مسلح ایالات متحده در آلمان غربی علیه برخی از عناصر غیر نظامی و گروه‌های‌معین‌سیاسی مشروع و قانونی است و مضافا با همکاری دولت آلمان غربی‌انجام گرفته است.

روزنامه نیویورک تایمز روزشنبه اخیر گزارش داد که ماموران‌ضد اطلاعات ارتش امریکا در آلمان غربی بطور غیر قانونی واز طریق عملیات محرمانه در صددبرآمده‌اند درداخل غیرنظامیان و گروه های سیاسی ضد جنگ و حتی روزنامه هائی که مخالف استقرار نیروهای آمریکا در آلمان غربی هستند نفوذ کنند و از کار آنها پرده بردارند. نیویورک تایمز اضافه کرده‌است که این غیرنظامیان و گروه های سیاسی در آلمان غربی سعی‌دارند سربازان آمریکایی را به فرار از خدمت ترغیب کنند. ازجمله اقدامات امریکا کنترل مکالمات تلفنی شخصیت‌ها واحزاب و روزنامه‌های مذکور است ازجمله عملیاتی که بوسیله ماموران ضد اطلاعات ارتش آمریکا در آلمان غربی انجام گرفته است بایدازکنترل مخفیانه مکالمات تلفنی غیر نظامیان مشکوک و عکسبرداری از محل های اجتماع و فعالیت آنها نام برد.

ستاد ارتش آمریکا دیروز از طریق وزارت دفاع این کشور اعلامیه‌ای صادر کرد که در آن گفته شده که هریک از فرماندهان نظامی آمریکا در اروپا موظف‌است مراقب فعالیتهای مخربی که هدف از آنها بخطر انداختن آمادگی رزمی و تضعیف روحیه وانضباط سربازان — درجه‌داران وافسران آمریکایی در اروپای باختری است آگاه باشد و برضد این فعالیتها اقدام کند.

در همین بیانیه یادآوری شده که ظرف ۱۸ ماه گذشته در مراکز وتاسیسات نظامی آمریکا در فرانکفورت وهایدلبرگ انفجار های متعددی روی داده ودرجریان آنها عده‌زیادی از نظامیان آمریکابه‌قتل رسیده‌اند.

مقامات نظامی آمریکا ضمنا فاش کرده‌اند که اخیراکوششهایی برای خریکاری در تاسیسات گردانهای «اولم» و «ویسبادن»صورت گرفته است.

دولت ویلی‌برانت دیروز اعلام‌کرد که سرگرم انجام تحقیقاتی است تاصحت و سقم این گزارش که ماموران ضد جاسوسی ارتش امریکا درمیان غیرنظامیان آلمان غربی به جاسوسی پرداخته‌اند تا معلوم کنند که آیا آنها نظامیان آمریکایی را به فرار از خدمت ارتش تشویق می‌کنندیاخیر روشن کند.

سخنگوی وزارت خارجه آلمان غربی دیروز اظهار داشت که انتظار میرود سفارت این کشور در واشنگتن با مقامات آمریکایی تماس‌بگیرد واز آنهادربارهگزارش یاد شده توضیح بخواهد.

۳۶۰ میلیون تومان غرامت برای قربانیان تالیدومید

لندن — دادستان دیوانعالی انگلستان دیروز بر سویه‌حساب ۳۶۰ میلیون تومانی‌قربانیان یکی‌از بزرگترین فاجعه های غم‌انگیز جهان مهر تائید دادگاه را قرارداد و به‌این ترتیب دفتر این ماجرا لااقل از نظر مالی وحقوقی موقتا بسته شد.

دادستان دیوانعالی درحکمی که صادر کرده عبارت بزرگترین تراژدی را برای توصیف مصیبتی که براثر استعمال داروی مسکن تالیدومید برای عده ها کودک انگلیسی و کودکان کشور های مختلف دیگر جهان‌پدید آمده بکار برده است ۴۳۳ کودک انگلیسی که بعلت مصرف شدن قرصهای تالیدومید بوسیله مادرانشان (در دوران پیش‌از بارداری و درجریان حاملگی) ناقص‌العضو بدنیا آمده‌اند طبق حکمی که از طرف دادگاه صادر شده است جمعا ۳۶۰ میلیون تومان بصورت غرامات‌مستقیم و غیرمستقیم از موسسه «دیستیلر» تولید کننده داروی تالیدومید دریافت خواهند کرد تولید و فروش تالیدومید اکنون مدت نسبتا درازی است منع ومتوقف شده است.

موزائیک ماشینی ناهید
محصول آخرین تکنیک سرامیکاری دراپران
تلفن ۶۲۱۰۵۲-۶۲۱۰۵۳

ثبت‌نام تافل تمدیدشد

گزارش رئیس دپارتمان تافل‌موسسه زبانهای خارجی مرکز بزرگ آموزش‌تافل در خاورمیانه

امروز رئیس دپارتمان تافل موسسه زبانهای خارجی مرکز بزرگ آموزش‌تافل در خاورمیانه اعلام داشت که بعلت استقبال شدید دانشجویان عازم امریکا و کانادا وپر شدن کلیه کلاسهای تافل این موسسه، چند کلاس جدید دیگر صبح ها و عصر ها برای استفاده داوطلبان امتحان اکتبر۱۹۷۳ تافل (۲۸ مهر ماه ۱۳۵۲) دایر گشته است.

مرکز بزرگ آموزش تامل‌اضافه‌نمود دانشجویان کلاسهای جدید مانند گذشته از خدمات رایگان موسسه زبانهای‌خارجی (کسب اطلاعات کامل در مورد کلیه دانشگاههای امریکاوکانادا، اخذپذیرش وثبت نام برای امتحان تافل) تماما بطور رایگان برخوردار خواهند بود.

در دوره فعلی همانند دوره‌های‌گذشته دانشجویان این مرکز بزرگ آموزش تافل در دوامتحان نظیر امتحان اصلی تافل شرکت خواهند جست و بعلاوه پس‌ازطی هرواحد درسی درتستی که سئوالات آن توسط دستگاه مخصوص پخش میشود، معلومات کسب‌شده خودرا خواهندسنجید تعداد این نوارها متجاوز از ۳۰ سری میباشد، دوره فعلی با ۳۶سری‌حلقه فیلم‌تدریس زبان تکمیل شده‌است.

نکته جالب‌اینکه موسسه زبان‌های‌خارجی که همیشه در تکمیل برنامه‌های آموزشی پیشقدم بوده است، ازهم‌اکنون‌دست‌بکار تهیه جدیدترین وکاملترین و سریعترین برنامه تدریس تافل در خاورمیانه برآمده واز مهرماه آینده این‌برنامه جامع دراین مرکز بزرگ آموزش تافل‌موسسه زبانهای‌خارجی‌توسط مجهزترین کادر آموزشی‌ایران بطریق سمعی‌وبصری اجراخواهد شد.

ثبت‌نام کلاسهای جدید تافل برای امتحان اکتبر۱۹۷۳ ازهم اکنون درموسسه‌زبانهای خارجی در دو محل ذیل:

۱ـ خیابان پهلوی‌ـچندقدم بالاترازچهارراه تخت جمشید شماره ۱۵۹ تلفنهای ۴۸۱۹۹ـ ۶۶۰۶۷۸ ـ ۶۶۴۵۳۱ و

۲ـ خیابان‌شاه‌ـ ساختمان آلومینیوم طبقه پنجم تلفن شماره ۶۶۰۸۲۹ آغاز گشته‌است.

دفاتر ثبت‌نام هردو محل‌استثنائا روز جمعه ۱۲ مرداد ماه ۱۳۵۲ از ۸ صبح الی یک‌بعداز ظهر باز وآماده ثبت‌نام است.

ریچارد هلمز مجددا در کمیته‌سناشهادت میدهد

هلمز

واشنگتن — رویتر — کمیته‌ای که از طرف سنای آمریکا در اطراف ماجرای‌واترگیت تحقیق میکند دیروز تصمیم گرفت که تحقیقات خود را تا چند روز دیگر دنبال‌کندتا فرصت‌استماع اعتراضات و اظهارات معدودی دیگر از شهود قضیه واترگیت را داشته باشد.

ریچارد هلمز رئیس سابق آژانس مرکزی ضد اطلاعات وجاسوسی آمریکا(سیا) وسفیر کنونی آمریکادر تهران ازجمله شهودی است که قرار است‌در آخرین مرحله تحقیقات کمیته تحقیق سنای‌آمریکا ادای‌شهادت کنند.

(ریچارد هلمز که دو هفته قبل برای تهیه مقدمات سفر شاهنشاه به واشنگتن عزیمت کرده بود به اقامت خود در امریکا ادامه می دهد. او پس از ادای شهادت اواخر هفته آینده به تهران باز می گردد.)

طبق ترتیباتی که قبلا مورد پیش‌بینی قرار گرفته بود کار کمیته تحقیق سنا میبایست‌روز جمعه پایان یابد ولی براساس تصمیمی که دیروز گرفته شده است اینکار لااقل تا نیمه هفته آینده ادامه خواهد یافت.

باب‌هالدمن‌رئیس سابق‌دبیرخانه (کابینه) نیکسون، هنری‌پترسون معاون سابق وزارت دادگستری که ریاست گروه پژوهشگران دادگستری را در تحقیقات آن راجع به قضیه واترگیت‌برعهده داشت. ریچارد کلین دیشت وزیر سابق دادگستری، پاتریک گری کفیل سابق ریاست اداره آگاهی‌فدرال‌آمریکا (اف.بی.آی) آگاهی‌فدرال‌آمریکا(اف.بی.آی)، ژنرال‌ورنون والترزمعاون سابق ریاست سیا و خود هلمز که سابقا رئیس سازمان سیا بوده است کسانی هستند که هنوز باید درکمیته‌تحقیق سنای‌امریکا شهادت بدهند.

در حال حاضر این کمیته سرگرم استماع شهادت جان — اهرلیکمن مشاورپیشین نیکسون در امور داخلی است.

وی دیروز در این کمیته اظهار داشت‌که‌نیکسون حداقل ۸بار تقاضا کرده‌بودکه گزارش کامل و جامعی درباره قضایای واترگیت تهیه شود و برای آگاهی عموم انتشار یابد. این گزارش طبق ادعای اهرلیکمن هرگز تهیه نشده است.

باب هالدمن رئیس سابق دبیرخانه کاخ سفید دیروز در کمیته‌ای‌که از طرف سنای‌آمریکا در اطراف قضیه واترگیت‌تحقیق میکند نیرومند ترین‌دلایل‌را برای اثبات بی‌گناهی نیکسون در ماجرای واترگیت اقامه کرد.

هالدمن اظهار داشت که وی دو نوار ضبط شده مذاکرات حساسی را که بین نیکسون و جان‌دین مشاور حقوقی سابق کاخ سفید انجام گرفته است به گوش خود شنیده و محتوای‌این گفتگوها موید بی‌اطلاعی و بی‌گناهی رئیس جمهور آمریکا بوده است. جان‌دین مدعی است که نیکسون از ماجرای واترگیت آگاهی داشته و علاوه براین در کوششهایی که برای پرده پوشی این ماجرا صورت گرفت دخالت کرده است.

هالدمن تاکید کرد که جان‌دین به رئیس جمهوری افترا زده است با وجود تاکیدی که در ادعای هالدمن وجود دارد — رئیس جمهور آمریکا تاکنون حاضر نشده است نوارهایی را که طبق ادعای هالدمن موید بی‌گناهی نیکسون است در اختیارکمیته تحقیق سنای‌امریکا قرار دهد.

فعالیت تجزیه طلبان پاکستان ادامه دارد

کراچی — اکبربوگتی — فرماندار بلوچستان پاکستان‌در کراچی ادعا کرد که در حال حاضر ۶هزار چریک تعلیم‌دیده بلوچ درنواحی عشایر نشین «مری» و «جهالاوان» دراستان بلوچستان پاکستان فعالیت می کنند.

بوگتی که در یک کنفرانس مطبوعاتی سخن می‌گفت اظهار داشت که اسلحه ومهماتی که دراختیار چریکهاو خرابکاران بلوچ قرار دارد کاملا مدرن استو در خارج از پاکستان تهیه‌شده‌است.

فرماندار بلوچستان‌حزب اقلیت ناسیونال عوامی را متهم کرد که با عناصر ضدپاکستانی ارتباط داردو از دولت فدرال کراچی خواست که فورا برای سرکوب کردن‌این‌عناصر اقدام کند.

بوگتی در عین حال عناصرضد پاکستانی را متهم کرد که‌به فعالیت های خود برای تجزیه خاک پاکستان بر طبق‌نقشه‌ای که در خارج‌از پاکستان تنظیم شده‌است ادامه میدهند.

فرماندار بلوچستان اضافه کرد که قتل‌اخیر ۸نظامی پاکستانی بدست چریکهای عشایری بلوچ حادثه‌ای تصادفی نبوده‌است.

بیماری فضانوردان قسمتی از برنامه ایستگاه فضائی را بتعویق انداخت

هوستون — مقامات مرکز فضائی هوستون گزارش‌دادند که سه فضانورد امریکائی سرنشینان اسکای‌لاب از لحاظ سلامت در وضع مساعدی‌قرار ندارند و هنوز از ناراحتی معده‌رنج‌میبرند. الن‌بین فرمانده سفینه اظهار داشت حال وی بهتر است ولی دو همکار او وضع خوبی ندارند و اجبارا برنامه راه‌پیمایی خود را در فضا بتعویق انداخته‌اند.

الن‌بین گفت بنظر نمی‌آیدکه آنها فردا موفق به‌راه‌پیمایی در فضا شوند ولی احتمال میرود پس‌فردا این برنامه عملی‌شود. فضانوردان قصد داشتند دیروز یک سپر خورشیدی تازه را برروی ایستگاه فضائی سوار نمایند ولی این برنامه بروز پنجشنبه موکول گردید.

مرکز فضائی هوستون فاش ساخت که اتصال برقی در ایستگاه اسکای‌لاب روی داد مانع انجام آزمایشهای زیست شناسی‌شده‌است. این‌آزمایشگاهها مربوط به تحمل شرایط جوی در حالت بیوزنی برای ۶ بچه موش و پشه‌ها بوده است.

سه فضانورد امریکائی‌همانطور که پیش بینی شده دیروز و امروز استراحت کردند مرکز کنترل پرواز خطاب به آنها درمیکروفون گفت:

خوب بخوابید، بسیار خوب بخوابید، فردا صبح شما را بیدار نخواهند کرد زیرامعمولا درساعت ۶ صبح بوقت‌هوستون یعنی ساعت ۱۱ بوقت گرینویچ فضانوردان را از خواب بیدار میکنند.

طبق برنامه فضانوردان قرار بود امروز از ایستگاه بیرون آیند که فعلا به روز چهارشنبه موکول شده است.

بنا برگزارشهای رسیده ازمرکز فضائی‌امریکا دریکی از دریچه های‌آزمایشگاه‌مداری«اسکای‌لاب» شکاف کوچکی‌ایجاد شده است. پیدایر امدن این نقص موجب شد که ماموران کنترل پرواز سرنشینان اسکای‌لاب را که به استراحت پرداخته‌بودندازخواب بیدار کنند.

ضمنا این مرکز کنترل پرواز کارشناسان فضائی امریکا نسبت به طولانی شدن ناراحتی هائی که معمولا در آغاز سفر های فضائی به فضانوردان دست میدهد ابراز تعجب کردند. چون این بار ناراحتی های فضانوردان از حدمعمول بیشتر بوده بطوریکه آنها مجبورشدند برنامه‌راه‌پیمائی فضائی‌را به‌تعویق اندازند.

چند گزارش

از چند نقطه

مسابقه بلعیدن قورباغه زنده برگزار شد

دوبلین— مسابقه بلعیدن قورباغه های زنده که با شرکت ۸ نفر از داوطلبان اینکار در دوبلین پایتخت جمهوری ایرلند جنوبی برگزار شده بود با پیروزی‌مساوی شش نفر از شرکت کنندگان پایان یافت. یکی دیگراز شرکت کنندگان که کارگر چاپخانه بود و ۸۹ سال داشت جان سپرد.

هدف از برپاکردن این مسابقه تشویق مردم به استفاده ازقورباغه های زنده بعنوان یک نوع رژیم غذایی است.

«جک کاپرناب» پیرمرد ۸۹ ساله‌ای که فوت کرده است بعنوان یکی از مبتکران بلعیدن قورباغه های زنده مدعی بود که این جانور غذای بسیار سالم و بهداشتی‌و مفیدی است چون تمام اسیدهای زیان بخش معده انسان را جذب میکند.

بلعیدن قورباغه های زنده حتی برای کسانی که سعی داشتند دراین مسابقه عنوان قهرمانی را به خود اختصاص دهند تازگی داشت. یکی از آنها اظهارداشت که‌بعداز آنکه اولین قورباغه‌زنده را مانندیک لقمه‌دردهان قرار داد دهان خود را بست و بلافاصله قورباغه درگلوی وی به پائین لغزید و بدون آنکه آسیبی برساند وارد معده شد. این مرد که از برندگان مسابقه بود اضافه کرد که قورباغه های بعدی را به آسانی بلعیده است.

حمایت شهردار هبرون از تشکیل دولت فلسطین

تل‌آویو — شیخ محمدعلی‌الجباری شهردار هبرون (که مرد نیرومند این منطقه بشمار میرود)طی مصاحبه‌ای باروزنامه «الانباء» چاپ قسمت شرقی بیت‌المقدس اظهار داشت:

تنها راه حل منازعه اعراب‌واسرائیل همانا ایجاد یک کشور فلسطینی‌درساحل غربی رود اردن (اردن‌اشغال شده) ودر غزه وبازگشت به تقسیم فلسطین که‌درسال ۱۹۴۷ به تصویب سازمان ملل رسید می‌باشد.

چنین کشوری بمنزله نقطه تماس و پل دوستی میان‌اسرائیلی هاواعراب خواهدبود.

شهردار هبرون ضمن اعلام توافق‌خود بانظر حبیب بورقیبه رئیس جمهوری تونس که اونیز خواهان بازگشت به خطوط تقسیم سال ۱۹۴۷ فلسطین‌است.

باتبدیل نام اردن به فلسطین مخالفت کرد.

اجتماع رهبران پیمان‌ورشو در کریمه

مسکو — سران و رهبران ۸ کشور عضو پیمان‌ورشو امروز درکریمه اجتماع کردند تادر باره همکاری های ممالک عضو پیمان و مسائل بین‌المللی بحث کنند.

خبرگزاری تاس گزارش داده‌است که کار این کنفرانس تامدتی ادامه خواهد یافت.

رهبران۷ کشور اروپائی عضو پیمان ورشو و مغولستان طبق گزارشهای رسمی برای استراحت بکریمه رفته‌اند ولی شایعاتی‌که این‌اجتماع بشارت دهنده چیزی از قماش کنفرانسهایی است‌که‌ظرف دو سال اخیر بوسیله رهبران پیمان ورشو در کریمه تشکیل‌شده است.

در گزارش تاس به حضور لودوان رهبر حزب کمونیست ویتنام‌شمالی که‌بنوبه خوددر شوروی بسرمی برد اشاره‌ای نشده‌و این امرنشان میدهد که کنفرانس کریمه منحصرا مربوط به کشورهای عضو پیمان ورشو است.

لئونید برژنف دبیر کل حزب کمونیست شوروی نیز در پایان هفته گذشته وارد کریمه شده‌و در همین محل بامیشل ژوبر وزیر خارجه فرانسه ملاقات‌کرده است.

موشکهای لیبی امریکارا نگران کرده‌است

واشنگتن — مقامات نظامی امریکا اظهار نگرانی کردند موشکهای زمین بهوا که لیبی در نزدیکی مرز های دریائی‌خود کار گذارده هواپیما های‌نظامی امریکا را که در مدیترانه مشغول عملیات گشتنی هستند بخطر اندازند.

دولت لیبی اعلام کرد که هواپیما های خارجی نباید از فاصله ۱۶۰ کیلومتری به ساحل‌بندرترپولی‌لیبی نزدیکتر شوند اما امریکا این اقدام لیبی را مردود شناخته‌است.

در محافل نزدیک به‌وزارت دفاع آمریکا گفته میشود که مواضع موشک های زمین به هوا در پایگاه هوائی لیبی به‌نام عقبه‌بن‌نافه — واقع درسواحل شرقی تریپولی ایجاد شده‌است.

این محافل اضافه می کنند که هواپیما های اکتشافی‌نیروی دریائی آمریکاطی ماموریت هایشان که در جنوب دریای مدیترانه صورت گرفته‌است علائم الکترونیکی دال بروجود این سلاح ها را دریافت داشته‌اند.

کارشناسان نظامی آمریکا می‌گویند که این موشکها عبارتند از موشکهای «سام-۲» ساخت شوروی که برد آنها ۴۸ کیلومتراست و با آن‌می توان هواپیماهائی را که برفراز آبهای بین‌المللی‌واقع‌درسواحل لیبی به‌پرواز درآیندسرنگون ساخت. در این زمینه گفته میشودکه یک‌هواپیمای‌اکتشافی آمریکاسرگرم گشت‌بر روی آبهای‌بین‌المللی بوده‌است سه ماه قبل مورد حمله هواپیما های شکاری جت لیبی قرار گرفته ولی موفق‌شده‌است بااستفاده از پوشش‌ابر ها بگریزد.

بموجب اظهار محافل نزدیک به‌وزارت دفاع‌آمریکاموشکهای لیبی‌درحال حاضریعنی تازمانی که شاید کارشناسان لیبی آموزش لازم را کسب کنند مورداستفاده نیرو های مصری قرار می گیرد.

مذاکرات هندوپاکستان متوقف‌شد

راولپندی— هند و پاکستان دیروزنتوانستند درپایان‌مذاکرات ۷ روزه خود درباره مسائل انسانی ناشی از جنگ دسامبر ۱۹۷۱ دوکشور به توافق‌برسند. این مذاکرات به‌تقاضای‌نمایندگان هند موقتا متوقف شده وقرار است در دهلی نو از سرگرفته شود. در این مذاکرات مسئله آزادی۹۰ هزار اسیر جنگی پاکستان در هند مطرح شد — خبر تعویق مذاکرات هنگامی اعلام شد که هاکسار رئیس‌هیئت نمایندگی هند برای دومین‌بار با ذوالفقار علی بوتو رئیس‌جمهور پاکستان ملاقات کرده بود.

مذاکرات دو کشور روزگذشته به مرحله حساسی رسیدوشایع بود که حصول توافق میان طرفین نزدیک شده است اما ناگهان نمایندگان‌هند اعلام‌کردند که پاره‌ای‌از مسائل‌موردمذاکره به‌مطالعه بیشتری احتیاج دارد وعلاوه‌براین لازم است که هند وبنگلادش نیز بایکدیگرمشورت های تازه‌ای انجام دهند.

در مذاکرات ۷ روزه هند و پاکستان دراسلام‌آباد مهمترین موضوع بحث‌مسائلی بود که‌در اعلامیه مشترک ۱۷آوریل هند و بنگلادش مطرح شده است.

در این بیانیه پیشنهاد شده که به ازای آزادی ۹۰ هزار اسیر پاکستانی از بازداشتگاه های هند — دولت پاکستان‌متقابلا موافقت کند که بنگالیهای مقیم پاکستان را به بنگلادش باز گرداند وازطرفدیگر بیهاریهایی را که در بنگلادش بسر میبرند و مایلند به پاکستان بازگردند بپذیرد.

نمایندگان هند ادعای منابع پاکستانی را دایر براینکه عنوان شدن شرایط تازه از طرف هند موجب شکست مذاکرات شده است تکذیب کرده‌اند، با اینحال اطلاعات بدست آمده از منابع رسمی در راولپندی حاکی است که هندیها دیروز درآخرین‌لحظات خواستار شناسایی بنگلادش‌از طرف پاکستان شدند ومضافا اصرار کردند که عضویت بنگلادش در سازمان ملل نیز یکی از شرایط قبلی حصول توافق میان هند و پاکستان باشد.

کنستانتین گفت: تمام امکاناتم را صرف مبارزه بارژیم آتن میکنم

رم — کنستانتین پادشاه‌یونان رفراندومی را که روز یکشنبه درکشورش برای تغییر قانون اساسی و استقرار رسمی‌رژیم جمهوری انجام‌شده است‌تقلبی و غیر قانونی نامید و اظهار داشت که هنوز هم خود را پادشاه یونانیها میداند.

کنستانتین‌ضمن مصاحبه‌ای که‌با خبرنگارخبرگزاری رویتر درویلای مجلل خود در رم انجام داده است تاکید کرد که وی کماکان‌تنهامظهر ونماینده قانونی کشور و مردم یونان است.

کنستانتین که ۳۲ سال دارد وازهنگام‌وقوع‌کودتای نظامی ۱۹۶۷ و روی کار آمدن رژیم سرهنگها در آتن تاکنون دررم بسر برده است اعلام کرد که بعدازبرگزاری‌رفراندوم دیروز یونان از این پس تمام‌قدرت و امکانات‌خودرا صرف کمک به‌هموطنانش خواهدکرد تادر مبارزه بخاطر تحصیل آزادی پیروز شوند.

از کنستانتین پرسیده شده که برای اینکار چه‌وسایلی در اختیار دارد‌وی‌جواب داد که مطبوعات ونیرو های مسلح‌در اختیار وی‌قراردارند درجواب این سئوال‌که‌آیا حاضر است در مبارزه بر ضد رژیم‌موجود آتن به‌زورمتوسل شوداظهار داشت که باخشونت مخالف است‌ولی‌درصورتیکه دریونان کار به‌شورش و خشونت‌بکشد مسئولیت این‌وضع متوجه‌رژیم موجود آتن خواهد بود.

کنستانتین درباره برنامه‌های شخصی خود گفت که درنظر دارد ایتالیا را ترک گوید و باحتمال زیاد درانگلستان‌ساکن شود چون‌این‌کشور رادوست دارد‌و درآنجا دوستان زیادی انتظار وی رامیکشند.

پادشاه یونان اعتراف کرد که‌چون دیگر حقوقی ازدولت یونان دریافت نمیکند گرفتار پاره‌ای مشکلات‌مالی شده‌است ولی تاکید کرد که این مسئله فرعی ودارای اهمیت درجه دوم است وهدف اصلی وی اعاده دمکراسی دریونان است.

★ **نطق پاپادوپولوس**

ژرژ پاپادوپولوس رئیس دولت نظامی‌یونان که‌دررفراندوم دیروز پیروز شده و بریاست جمهوری رسیده است در یک نطق تلویزیونی خطاب به‌مردم یونان گفت که باپیروزی در رفراندوم دیروز اوبرای همیشه امید بقای مخالفان سیاسی خود را از بین برده است. وی اضافه کرد که رفراندوم دیروز آزادترین‌و صادقانه‌ترین انتخاباتی بوده که در تاریخ حیات سیاسی یونان صورت گرفته است.

مخالفان دولت پاپادوپولوس نتیجه رفراندوم را محکوم‌کرده و انتخابات را تقلبی‌خوانده‌اند ضمنا وزارت‌کشور یونان اعلام کرد که شمارش نود و هفت درصد آراصورت گرفته ونشان می‌دهد که بیش از هفتاد ونه درصد رای دهندگان اقدام دولت رادر اعلام جمهوری وهمچنین ریاست جمهوری پاپادوپولوس را تایید کرده‌اند.

پاپادوپولوس در نطق خود خطاب بمردم یونان گفت: «شما با آرائی که دیروز دادید نظام تازه و رهبری جدیدی را در این کشور تایید کردید و نیز نظر خود را در مخالفت با نیروهای ارتجاع اعلام نمودید.»

ماه رجب درشام زیارت خواهران و دختران حضرت امام حسین(ع) با دیداری ازبیروت و عمان
۱۵روز ۲۲۰۰ تومان «هواپیما ـ هتل ـ خوراک» تلفن ۹۵۱۴۱۵

کودک پادنابغه میسازد
کودکان ۳تاه ساله‌را خصوصی تعلیم میدهد تلفن ۶۲۲۷۷۹

مدرسه‌راهنمائی دخترانه‌دشتستانی
باسازمان مجهز وکارگاه و آزمایشگاه واستادکاران لایق برای کلاسهای اول ودوم وسوم دانش‌آموز میپذیرد.
سی‌متری نظامی عباس‌آباد میترا تلفن: ۸۴۲۹۵۹

دبستان ودوره راهنمائی ایران فردا
خیابان بهار — مقابل بیمارستان‌شهربانی — تلفن ۸۲۶۸۲۲ آ-۲۹۸۷۲

دبیرستان حکیم الهی
تعدادی دانش‌آموز با معدل خوب برای کلاس سوم و دوره دوم رشته‌های ریاضی و طبیعی می‌پذیرد
سازمان آموزشی ششم ریاضی و طبیعی بشرح زیراست:
ریاضیات: مهندس‌خوئی — خوروش
فیزیک‌ـمکانیک: مهندس‌رشیدی‌ـصیامی‌ـمحمدی
شیمی: مریوانی
طبیعی: نعیمی
زبان انگلیسی: دیان‌زاده‌ـبیگلری‌ـدکتر تیموری
ادبیات‌فارسی: کرباسی
نادری‌ـقوام‌السلطنه‌ـکوی‌سیمی‌ـ تلفن: ۴۴۴۷۶ صدیق‌ـدکتر حکیم‌الهی

تفسیر ورزشی

ترقی معکوس! دوومیدانی

نتایجی که از رکورد های مسابقات انتخابی دوو میدانی بدست آمد برای دوستداران این ورزش پرارج مایوس کننده بود . با اینکه قبلا گفته شده بود ، ورزشکاران از لحاظ بدنی در موقعیت خوبی قرار دارند . رکورد های بدست آمده فاقد ارزش کافی‌بود و در قسمت مردان که مجموعا در ۱۸ رشته مسابقه برگزار گردید ، حد نصاب های ثبت شده رضایت بخش نبوده‌وکوچکترین مقداری بر رکورد های پیشین اضافه نشد . . با مشاهده مسابقه ها چنین برمی‌آمد که ورزشکاران آمادگی کافی برای شرکت در مسابقه را ندارند و اکثرا از نیروی بدنی کافی برخوردار نیستند.

اختلاف فاحش رکورد های کشور با حد نصاب های آسیا برناامیدی ما می افزاید و چنین برمی آید که فدراسیون دو و میدانی به ارزش کار خود کاملا واقف نیست و یا نمی تواند ، امکانات لازم را برای توسعه و ترقی این ورزش در اختیارگیرد.

در شرایطی که رکورد ۱۰۰ متر زنان جهان هرچند ماه‌کاهش می‌یابد و «رناته‌استچر» دونده آلمان شرقی در ماه گذشته‌رکوردی برابر ۱۰٫۸ ثانیه بدست آورده است .رکورد ایران هرگز از مرز ۱۲٫٤ ثانیه فراتر نرفته و حتی در معیار آسیائی ارزش چندانی ندارد !

جای شگفتی اینجاست که در گروه مردان نیز ، دونده‌ای وجود ندارد که رکوردی برابر رکورد «رناته‌استچر» در گروه زنان داشته باشد ! در مسابقه های اخیر ،بهترین زمانی که برای دو ۱۰۰ متر مردان بدست آمد ، ۱۱٫۱ ثانیه و متعلق به حمید حمید زاده بود

در مسابقه های اخیر دو رکورد جدید گروه زنان بدست آمد . مریم صدارتی با عبور از مانع ۱٫۶۰ متری ، ۵ سانتیمتر رکورد پرش ارتفاع را بهتر ساخت و پروانه جوانبخت با حد نصاب ها که واقعا با دشواری بدست آمده است . برای ایران ارزش داشته باشد ،لیکن باید در اندیشه مبارزه با قهرمانان آسیا بود . باید پرنده‌ای داشته باشیم که از مانع ۱٫۸۰ متری عبور کند . یا دونده‌ای که در ۱۰۰ متر زنان زیر ۱۱٫۶ ثانیه رکورد داشته باشد . برای داشتن چنین قهرمانانی ، باید کوشش همگانی بوجود آید .

مسئله دیگری که در مورد مسابقه های اخیر دوو میدانی‌به چشم میخورد ، کناره گیری داوران این ورزش از مسابقه ها و عهده‌داری این مهم از طرف عده‌ای مربی و قهرمان سابق و نیز دانشجویان چند مدرسه عالی بود . بدیهی است در چنین شرایطی مسابقه ها مطلوب نخواهد بود . قضاوت در مسابقه های دوو میدانی کار آسانی نیست که از عهده هرکسی برآید .

رئیس کمیته داوران فدراسیون دوومیدانی که اینک از کار برکنار است میگوید : من و داوران برکنار شده ، میخواهیم در کارمان استقلال داشته باشیم و مسئولان فدراسیون دخالت بیجا در وظیفه ما ننمایند . فدراسیون ۳۸ داور تهرانی و ۳٤ داور شهرستانی را کنار گذارده و ناچار باید مربیانی مانند پاشائی ، یزدان‌پناه و باغبانباشی داوری کنند .

قهرمانان برگزیده ایران

برای مسابقات بین‌المللی دوو میدانی ترکیه

۳تن از قهرمانان دو ومیدانی ایران‌که در مسابقه‌های بین‌المللی ترکیه شرکت خواهند کرد . از راست :زهرا حسینی ، دونده ۲۰۰ متر و ۴۰۰ متر زنان ،مریم صدارتی ، پرش ارتفاع ورضا انتظاری قهرمان‌دو۲۰۰ متروه۴۰۰ متر مردان .

پس از دو روز مسابقه ، ۱۹ قهرمان زن و مرددومیدانی برگزیده شدند تا باعنوان تیم ملی دو ومیدانی ، درمسابقه های بین‌المللی و دوومیدانی ترکیه که از روز ۱۹ مردادماه در آن کشور آغاز خواهد شد، شرکت نمایند .

فدراسیون دو ومیدانی‌تصمیم گرفت از میان شرکت کنندگان زن ، ۵ ورزشکار را با نام های‌زهراحسینی دونده‌اصفهانی در دوهای ۱۰۰ متر و ۴۰۰متر ، شهلا صفوی دونده و رکورددار ایران در دو های ۱۰۰ متر و ۲۰۰ متر ، مریم صدارتی از مشهد در پرش ارتفاع . پروین رمضانی در رشته های۱۰۰متر و ۴۰۰ متر و توران شادیور در پرش‌طول به مسابقه های ترکیه اعزام نماید .

در گروه‌مردان‌نیز ۱۴ورزشکار انتخاب شده به این شرح می‌باشند .

رضا انتظاری در دو ۲۰۰متر و ۴۰۰ متر ، عیدی علیجانی در پرتاب نیزه ، تیمور غیاثی در پرش ارتفاع ، غلام حبیبی در دو ۵ هزار متر و ۱۰ هزار متر ،ابراهیم نوح نژاد وسلمان حسام درپرتاب وزنه ودیسک سماوات‌شریف از همدان دردو ۳ هزار متر با مانع و ۵ هزار متر ، ابوالقاسم میری دررشته های ۱۱۰ متر با مانع و ۴۰۰ متر با مانع ، لطف‌الله حمید زاده در دو ۱۰۰ متر و ۲۰۰ متر ، قاسم کویتی پور در۴۰۰ متر و ۸۰۰ متر ، آشور یلقی در پرش طول و پرش سه گام غلامحسین‌رئیسی در دو ۱۵۰۰ متر و۸۰۰ متر ، همایون‌چنگ در پرش ارتفاع و جعفر نادری فرد در دو ۳ هزار متربامانع و ۵ هزار متر .

این عده طی دو روز مسابقه و رکورد گیری برای مسابقه های ترکیه انتخاب شدند .

مسابقات کشتی قهرمانی جهان ۱۵ تا ۲۴ شهریور– تهران

لبنان و پاکستان درجام جهانی

بدنبال نام نویسی ۲۴ کشور لبنان و پاکستان نیز آمادگی خود رابرای شرکت‌درمسابقات کشتی قهرمانی جهان که در تهران برگزار میشود اعلام کردند .

باین ترتیب تعداد کشور های شرکت‌کننده‌در این بازیهابه‌رقم ۲۶ رسید

قبلا کشور های ، شوروی ، آمریکا – رومانی – بلغارستان آلمان‌غربی – استرالیا – آلمان شرقی – سری‌لانکا – مراکش اندونزی – نروژ – اتریش – فرانسه – تونس – انگلستان – ایتالیا – سوئد –چکسلواکی– سویس – یوگسلاوی –یونان – بلژیک – کنگو و ترکیه آمادگی خود را در جام جهانی ۱۹۷۳ تهران اعلام نموده بودند .

بطوریکه خبرگزاری رویتر گزارش داده است پاکستان با۳ شرکت کننده در وزن های۵۲، ۵۷ و ۷۴ کیلو گرم در این مسابقات شرکت دارد.

آگهی ثبت نام دانشجویان دانشکده کشاورزی ودامپروری رضائیه در نیمسال تحصیلی پائیز ۱۳۵۲

ثبت‌نام و انتخاب واحد دانشجویان سال‌های اول تا چهارم این دانشکده بترتیب زیر صورت میگیرد .

۱– ثبت نام از روز ۲۵ الی ۲۹ شهریور ماه از ساعت ۸ و نیم الی ۱۱ ونیم صبح و ۲ ونیم الی ٤ بعد از ظهر انجام میشود .

۲– کسانی که در اوقات فوق موفق به ثبت‌نام نشوند میتوانند از تاریخ دوم الی ۸ مهر ماه‌از ساعت ۲ ونیم الی ٤ بعد ازظهر با پرداخت ۲۰۰ریال بازاء هر روزتاخیر که به حساب شماره ۲۵۲بانک عمران پرداخت شده باشد ثبت‌نام نمایند .

۳– هنگام ثبت‌نام کلیه دانشجویان باید کارت‌دانشجوئی خود را ارائه دهند .

٤– دانشجویانی که بابت خوابگاه یاشهریه‌تحصیلی سال های قبل بدهی دارند باید قبل از ثبت نام بدهی خود را بپردازند .

رئیس دانشکده کشاورزی و دامپروری‌رضائیه– رائی

آ–۳۱۵۸٤

آگهی ثبت نام پذیرفته‌شدگان دانشکده کشاورزی ودامپروری رضائیه

بدین‌وسیله‌اطلاع قبولشدگان سال جاری‌رشته های چهارگانه دانشکده کشاورزی و دامپروری رضائیه میرساند که از تاریخ روز شنبه ۲۷ مردادماه ۵۲ تا سی‌ام مرداد ماه۵۲ با در دست داشتن مدارک زیر جهت ثبت‌نام باین دانشکده مراجعه‌نمایند .

۱– رسید بانکی به مبلغ ده هزارو پانصد(۱۰۵۰۰) ریال بابت شهریه و ثبت‌نام‌که باید به حساب شماره ۲۵۲ دانشکده در بانک عمران شعبه‌رضائیه واریز شود .

۲– یک برگ فتوکپی بعلاوه عین گواهینامه‌یا پروانه قبولی از امتحانات‌ششم‌متوسطه شعبه‌ریاضی یا طبیعی .

۳– ثبت‌نام داوطلبانی که در سال های قبل‌فارغ التحصیل شده‌اند موکول به ارائه برگ خاتمه‌خدمت زیر پرچم یا معافی و کفالت و یا آماده بخدمت‌می‌باشد .

٤– ۱۶ قطعه عکس ۳×٤ که مشخصات دانشجو پشت آن نوشته شده باشد .

۵– فتوکپی یا رونوشت مصدق شناسنامه‌چهار برگ .

۶– دانشجویانی که بخواهند از خوابگاه استفاده کنند باید مبلغ دو هزارو هفتصد (۲۷۰۰) ریال بابت وجه اجاره یک ساله خوابگاه به حساب شماره ۲۵۲ دانشکده در بانک عمران واریز و فیش آنرا ارائه نمایند .

ضمنا برای بالا بردن سطح معلومات داوطلبان در زبان انگلیسی کلاس هائی از تاریخ اول تا آخر شهریور ماه ۵۲ دایر گردیده و شرکت در کلاس‌یک‌ماهه زبان انگلیسی برای عموم قبولشدگان اجباری است .

رئیس دانشکده کشاورزی و دامپروری‌رضائیه– رائی

آ–۳۱۵۸۲

آگهی مناقصه آسانسور ساختمان مرکزی کل شاهراهها

شرکت مخابرات ایران آسانسور ساختمان مرکزی کل شاهراه ها رابمناقصه میگذارد .موسسات و شرکت های‌تاسیساتی که صلاحیت‌مالی وفنی آنان مورد تائید سازمان برنامه‌قرار گرفته و برای آنها دعوتنامه صادر شده است میتوانند ازتاریخ ۵۲٫۵٫۱۰ لغایت ۵۲٫۵٫۱۳ به موسسه مهندسین مشاور سعید اسلامی و مهندس علی خستوان واقع در خیابان تخت طاوس چهار راه شاه‌عباس کبیر پلاک۱۹ مراجعه نموده‌و اسناد‌و مدارک مناقصه «شرایط مناقصه –شرایط‌عمومی قرارداد– نمونه قرارداد– دفترچه مقادیر کار‌و مشخصات‌دستگاه‌ها‌ونقشه‌ها» رادرمقابل‌پرداخت مبلغ ۲٫۰۰۰ ریال دریافت و پیشنهاد های خودرا باتوجه کامل به مندرجات اوراق مزبور برابر مقررات که بامضاء پیشنهاد دهنده رسیده باشد درسه پاکت طبق ماده سوم شرایط پیشنهاد لاکو مهر شده تاآخر وقت‌اداری روز ۵۲٫۵٫۲۰ بدبیرخانه کل شرکت مخابرات ایران واقع در خیابان تخت‌جمشید نبش شرقی شرکت نفت تسلیم‌و رسید دریافت دارند.

پیشنهادات واصله در ساعت ۹صبح روز ۵۲٫۵٫۲۱ در محل ساختمان مرکزی شرکت مخابرات ایران به آدرس فوق باز وقرائت خواهدشد.

حضور پیشنهاد دهندگان یا نمایندگان مجاز آنها درکمیسیون مناقصه آزاد است .

شرکت در ردیاقبول یک یاکلیه پیشنهادات مختار است.

م‌الف ۸۳٦٤

شرکت مخابرات ایران

آ–۳۲۰۲۸ ۱–۲

آگهی دعوت مجمع عمومی عادی

مجمع عمومی عادی شرکت قند هکمتان (سهامی‌خاص)

درساعت۹صبح روزسه‌شنبه سی‌ام‌مردادماه یکهزارو سیصدو پنجاه‌ودو در محل شرکت واقع در تهران خیابان فرصت شماره ۱٤ تشکیل خواهد شد . از صاحبان سهام شرکت دعوت می‌شود در مجمع مزبور حضور بهمرسانند.

دستور جلسه :

۱– استماع گزارش هیئت مدیره وبازرسان

۲– رسیدگی وتصویب ترازنامه و حساب سود وزیان شرکت در سال مالی ۱۳۵۱

۳– انتخاب بازرسان شرکت

هیئت مدیره شرکت قند هکمتان (سهامی خاص)

آ–۳۲۰۰٤

درشانزدهمین دوره‌مسابقه های فوتبال جوانان آسیا

اسرائیل و کشورهای‌عربی دعوت نمیشوند

فدراسیون‌فوتبال تایلند، اعلام کرد که از کشور های عربی و اسرائیل برای شرکت در شانزدهمین دوره مسابقه‌های فوتبال جوانان آسیا که در فروردین ماه سال آینده در بانکوک‌پایتخت آن کشوربرگزار خواهد شد ، دعوت بعمل نخواهد آورد.

این تصمیم دولت تایلند،برای پرهیز از عملیات خرابکارانه چریکها است‌وبا توجه‌به‌درگیری های اعراب و اسرائیل ، جانب احتیاط مراعات شده است .

یکی‌ازمقامات مسئول‌فدراسیون تایلند گفت ، سال گذشته که تیم مشترنی اسرائیل‌درششمین دوره مسابقه های قهرمانی مشترنی آسیا شرکت داشت ، دولت تایلند ، وقت و هزینه های گزافی را برای حفاظت‌از ورزشکاران اسرائیل متحمل شد .

فدراسیون فوتبال تایلند ، در نظر دارد که به کشور های ، ایران قهرمان دوره پیشین ، برمه ، ژاپن ، هندوستان ، اندونزی ، نپال ، مالزی ، پاکستان ، تایوان ، سنگاپور ، لائوس ، سیلان ، فیلی‌پین ، هنگ‌کنگ ، کامبوج ، برونی ، کره جنوبی و ویتنام جنوبی دعوت نامه شرکت ارسال‌نماید.

چنانچه‌تمام کشور های‌نامبرده برای شرکت در این مسابقه آمادگی خود را اعلام نمایند، مجموعا ۱۸ کشور مبارزه‌های فشرده‌ای‌را آغاز خواهندکرد.

ایلی ناستاز

قهرمان تنیس مسابقه های استانبول

«ایلی‌ناستار» ستاره تنیس‌رومانی عنوان قهرمانی بیست‌و هشتمین دوره مسابقه‌های بین‌المللی‌تنیس استانبول را بدست آورد .

«ایلی ناستار» در آخرین‌دیدار خود ، در برابر «ژان‌گیبرت» تنیس باز اسپانیائی قرار گرفت‌و بانتیجه ۳ بر۱ وی را مغلوب ساخت .

عنوان قهرمانی مسابقه های زنان ، نصیب « فرامهولتس» گردید .

در مسابقه های دوبل مردان، «ایلی ناستاز» و « گیبرت» بر حریفان خودپیروزشدند وبمقام اول رسیدند .

آدرس جدید
نمایشگاه وکارگاه
لوستر خدابخشیان
خیابان عباس‌آباد چهارراه فرح
جنب بانک بازرگانان ۸٤٦٦۹۹

گروه‌شرکتهای‌تولیدی وواردا‌تی ماشین‌آلات‌راه‌سازی‌وساختمانی
ارکان ماشین. ونـه
ماشین رول. رولر
خیابان‌آیزنهاور – مقابل دانشگاه آریامهر شماره ۶۲۸ و ۶٤۶
تلفن : ۹۵۹۰۷۸ – ۹۶۲٤۵۹ – ۹۵۲۸۹۹ – ۹۵۹۰۰۲ – ۹۵۸۵۵۵

واکر (آلمان) WACKER
ویبراتور بتن‌چکش موتوری – کمپاکتور صفحه و غلطکی
نماینده انحصاری – شرکت ارکان ماشین

ساعت ریکو
نماینده‌انحصاری‌شرکت کوماکو خیابان‌سوم‌اسفند‌شماره۲۰ تلفن۳۰۳۵۱۲

آژانس مسافرتی پرسپولیس
باهمکاری هواپیمائی BOAC
تورخاوردور را تقدیم می‌کند
۱٤ روز گردش و بازدیدازشهر های بانکوک – سنگاپور – هنگ‌کنگ‌وسیدنی‌محل‌برگزاری مسابقات‌فوتبال ملی پوشان‌ایران واسترالیا
حرکت ۱۸ مرداد – قیمت ۷۳۰۰ تومان که شامل سرویسهای زیر می‌باشد :
۱– بلیط هواپیمای جت در تمام مسیرمسافرت.
۲–اقامت در هتلهای درجه یك و دولوکس
توجه : ثبت نام فقط تا ۱۳ مرداد ماه
لطفا با آژانس مسافرتی پرسپولیس – خیابان ویلا – چهارراه تریا– شماره ۷۲ تلفن۱۳–۸۳۱۰۱۱ و ۸۲۰۵۸٤ تماس بگیرید .

تاریکی‌های زندگی
رنگی– باشرکت راج‌کومار – مالاسینها
ازفردا صبح در
سینما اسکار

دنیای ورزش شنبه‌ها منتشر میشود

اکثر مسافران شمال وکنار دریا نهاررا دررستوران متل‌شکوفه‌نو صرف میکنند
شما چرا میهمان ما نمی شوید؟
متل شکوفه‌نو مجهز ترین متل شمال
۵ کیلو متری چالوس به رامسر

ازامشب فقط در
سینما مولن روژ
«لئوناردنیموی» بازیگر محبوب سریال های تلویزیونی در یك اثر جنائی و سکسی شما را روی صندلی سینما میخکوب میکند .
لئوناردنیموی . درفیلم جنگی

گستاخی – تهور و قساوت دو برادر –دوآدمکش – دوحرفه‌ای، سرزمینی را بخاك و خون میکشاند ... تا آنجا که پای زنی زیبا ، عشوه‌گر و گناهکار بمیان می‌آید ... آنوقت است که توفانی کوبنده برپا می‌شود ... توفان خشم ...

رویال سانترال متروپل
ازفردا صبح درگروه سینمائی
ترنس هیل
در آخرین اثر سینمائی خود
توفان خشم
زنی

بکارگردانی ، ماریو کاموس
باشرکت کشف جدید سینمای ایتالیا
ماریا گرازیا بوچلا

مجله جوانان
باصدها مطلب وعکس جالب منتشرشد

تظاهرات عظیم و پرشکوه در استادیوم صدهزار نفری

امروز روحانیون تهران ونمایندگان روحانیون سراسر کشور که به تهران آمده بودند در صحن حضرت عبدالعظیم گرد آمده و طی مراسمی برای سلامتی شاهنشاه آریامهر دعا وشکرگزاری کردند. درمراسم شکرگزاری آقای دکتر آزمون معاون نخست‌وزیر و سرپرست اوقاف و سید ضیاءالدین شادمان استاندار استان مرکزنیز شرکت نمودند.

امروزپس‌از توشیح، مجالس جشن و سرور متعددی درنقاط مختلف کشور برپا گردید. گروه بی‌شماری از طبقات گوناگون مردم طی تظاهرات شکوهمندی توشیح لایحه نفت را بعنوان‌یک رویداد بزرگ ملی جشن گرفتند. همزمان با توشیح لایحه مذکور سوت کلیه کارخانه‌های سراسر کشور به نشانه سرور وشادمانی و اظهار سپاس از مراحم‌رهبر انقلاب به‌صدا درآمد.

همچنین عصر امروز بیش‌از یکصد هزار نفر از طبقات مختلف مردم در استادیوم صد هزار نفری حضور می‌یابند.

اعضای کمیته سپاس درحدود ساعت ۵ر۵ به محل استادیوم می‌روند و طبقات دیگر مردم‌نیز از همان هنگام شروع بهورود به استادیوم می‌کنند. مراسم‌از ساعت ٦ شروع می‌شود.

مقارن ساعت ۸ بعد از ظهر شاهنشاه به استادیوم‌تشریف‌فرما می‌شوند. و پیش‌بینی می‌شود که نطق مهمی ایراد بفرمایند در این اجتماع عظیم گروه‌های مختلف ملی- هنرمندان‌سراسر کشور و همچنین هنرمندان رادیو و تلویزیون ملی ایران برنامه اجرا خواهند کرد و به شادی وسرور مردم می‌افزایند. همزمان با آن در سایر نقاط کشور نیز اجتماعات و مراسم مشابهی برگزار خواهد شد.

کمیته ملی سپاس، برنامه جشن سپاس راکه بعد از ظهر امروز در پیشگاه مبارک‌ملوکانه برگزار خواهد شد، به شرح ذیل اعلام کرد: «ساعت ۱۸ و پانزده دقیقه برنامه هنرمندان وزارت فرهنگ وهنر.

ساعت ۱۸ر۳۰ برنامه هنرمندان محلی وزارت فرهنگ و هنر.

از ساعت ۱۸ر۴۵ تا ۱۹ برنامه های هنرمندان رادیو وتلویزیون ملی ایران. ساعت ۱۹ر۳۰ برنامه هنرمندان روستائی ساعت ۲۰ نزول اجلال‌موکب‌مبارک ملوکانه و آغاز برنامه سپاس ونواختن سرود شاهنشاهی توسط سپاهیان انقلاب.

ساعت ۲۰ و پنج دقیقه برنامه دانش آموزان «سپاس، سپاس، سپاس».

ساعت ۲۰ و هشت دقیقه سرود انقلاب توسط سپاهیان انقلاب.

ساعت بیست و ده دقیقه عرض مراتب سپاس‌وسیله رئیس‌کمیته ملی سپاس وتقدیم لوحه سپاس به پیشگاه مبارک ملوکانه.

ساعت بیست و شانزده دقیقه سرود «شاه سایه خدا» توسط گروه‌دانش‌آموزان‌مجتمع‌فرهنگی فرح. ساعت ۲۰ وهیجده دقیقه برنامه نیایش. ساعت بیست و بیست‌وپنج‌دقیقه‌سرود انقلاب‌توسط دانش آموزان، ساعت بیست‌و بیست وهفت دقیقه آتش‌بازی.

ساعت ۲۰ر۳۰ پایان برنامه‌سپاس بازگشت موکب ملوکانه.

ضمنا باطلاع میرساند که از ساعت ۲۰و۳۵ دقیقه تا ۲۱ که تدریجا شرکت کنندگان در مراسم استادیوم را ترک می کنند، برنامه‌های هنری جالبی توسط هنرمندان‌وزارت فرهنگ و هنر و هنرمندان رادیو و تلویزیون ملی ایران اجراء خواهد شد.

مجالس جشن وسرور

بمناسبت حاکمیت مطلق ملت ایران برمنابع نفتی

بمناسبت پیروزی‌اخیر نفتی و حاکمیت مطلق ملت ایران بر منابع نفتی خود، از طرف گروههای مختلف‌مجالس جشن و سرور و نیز اجتماعاتی برپا گردید. برخی از طبقات نیز همچنان‌باارسال‌تلگرامهای‌سپاس به پیشگاه شاهنشاه، مراتب قدردانی خود را ابراز می دارند.

★ **مجالس جشن و سرور**

بشکرانه توفیق در حاکمیت کامل‌و اداره حقیقی صنعت‌نفت که بارااده شاهنشاه نصیب ملت گردیده‌است، از طرف موتهر آزمون معاون نخست وزیر و سرپرست سازمان اوقاف بوسیله هیات امنای آستانه‌ی امامزاده حسن و آستانه‌ی‌سید نصرالدین‌روز سه‌شنبه ۹مرداد یک مجلس میهمانی ترتیب یافت و پنجشنبه ۱۱ مرداد نیز میهمانی دیگری باشرکت طبقات مختلف مردم ترتیب می‌یابد.

● سه هزارنفر از روحانیون و آیات‌عظام‌وحجج‌اسلام که از سراسر کشور بتهران آمده‌اند بامداد امروز بمنظور اجرای یکبرنامه مذهبی‌وزیارت مرقد مطهرحضرت شاهزاده‌عبدالعظیم علیه‌السلام در شهرری حضور یافتند.

★ **تلگرام شهرداران**

● شهرداران و روسای‌دفاتر مهندسی‌طی تلگرافی به پیشگاه همایونی، مراتب سپاس و امتنان‌شهرداران سراسرکشور را از رهبریهای خردمندانه شاهنشاه آریامهر، به پیشگاه معظم‌له‌تقدیم‌داشتند. شهرداران پایتخت درتلگرام خود اشاره کرده‌اند: «ملی شدن صنعت‌نفت بمفهوم واقعی آن بعنوان یک رویدادعظیم‌و سرفصل دورانی تازه و امیدبخش در صفحات تاریخ ایران ثبت خواهد شد و جاودانگی آن غرور و افتخار نسل‌های آینده‌را سبب خواهد گردید.»

★ **ملاقات با اقبال**

● پیش‌از ظهر امروز، اعضای کمیته ملی سپاس‌بادکتر منوچهر اقبال‌رئیس هیات‌مدیره و مدیر عامل شرکت ملی نفت ملاقات نمودند.

★ **جلسه کمیته سپاس**

● کمیته ملی سپاس بعداز ظهر دیروزدرمحل تالار انجمن شهر تشکیل جلسه داد. در این جلسه ابتدا رئیس کمیته‌از مردم‌تهران‌ونمایندگان شهرستان ها،بخاطر استقبال شورانگیزی که از موکب ملوکانه بعمل آوردند تشکر کرد.

آنگاه‌سه‌نفر از اعضاء برای تهیه اعلامیه‌انتخاب شدند چند تن از اعضاء نیز پیرامون پیروزی نفتی ایران، مطالبی ایراد داشتند.

★ **تلگرام دانشجویان مقیم خارج**

دانشجویان ناسیونالیست ایرانی خارج از کشور طی تلگرامی به پیشگاه شاهنشاه‌یاد آورشدند:

«اعضای گروه دانشجویان ناسیونالیست ایرانی‌مقیم خارج از کشور وابسته بکانون ناسیونالیست ایران‌باقلبی مملو از شادی و سرافرازی همصدا با هموطنان عزیز سپاس قلبی خود را از جهت تملک قاطع به پیروزی عظیم ایران در صنعت نفت که یکی از رویداد های هنرمندان رادیو وتلویزیون ملی ایران. ساعت ۱۹ر۳۰ برنامه هنرمندان روستائی ساعت ۲۰ نزول اجلال‌موکب‌مبارک ملوکانه و آغاز برنامه سپاس ونواختن سرود شاهنشاهی توسط سپاهیان انقلاب.

ساعت ۲۰ و پنج دقیقه برنامه دانش آموزان «سپاس، سپاس، سپاس».

ساعت ۲۰ و هشت دقیقه سرود انقلاب توسط سپاهیان انقلاب.

ساعت بیست و ده دقیقه عرض مراتب سپاس‌وسیله رئیس‌کمیته ملی سپاس وتقدیم لوحه سپاس به پیشگاه مبارک ملوکانه.

ساعت بیست و شانزده دقیقه سرود «شاه سایه خدا» توسط گروه‌دانش‌آموزان‌مجتمع‌فرهنگی فرح. ساعت ۲۰ وهیجده دقیقه برنامه نیایش. ساعت بیست و بیست‌وپنج‌دقیقه‌سرود انقلاب‌توسط دانش آموزان، ساعت بیست‌و بیست وهفت دقیقه آتش‌بازی.

ساعت۲۰ر۳۰ پایان برنامه‌سپاس بازگشت موکب ملوکانه.

بمناسبت توشیح قانون نفت

در نهم مرداد ماه ۱۳۵۲

ابراهیم صهبا

موهبت عظیم

عالم از پیروزی ایران زمین آگاه شد
غرق حیرت مرد وزن از این خبر ناگاه‌شد
اختیار نفت ما دیگر بچنگ ما فتاد
حل این مشکل بدست لطف شاهنشاه شد
جشن ها برپا کنیم و شادمانیها کنیم
زانکه دست اجنبی از نفت ما کوتاه شد
دمبدم ورد زبان ملت ایران بود
شکر یزدان را که کار نفت بردلخواه شد
از طلای خویشتن خود بهره‌برداری کنیم
خیره زاین توفیق شایان دیده بدخواه شد
اینهمه آواز ها از شاه بی‌همتای ماست
بهرما این موهبت از سوی آن درگاه شد
تاکه برما تافت خورشید جهان آرای او
سرفراز از پرتو او دولتی آگاه شد
ملت ایران ز شاهنشاه خود دارد سپاس
زانکه تجدید حیات او بدست شاه شد

از طرف سازمان اوقاف

شرائط حج نیابتی تعیین گردید

قبول تقاضانامه حج تا نیمه شب امشب ادامه خواهد داشت

فقط به کسانی اجازه دوبار سفر به مکه معظمه داده میشود که نیابت زیارت را عهده‌دار باشند.

ستادعملیات‌حج امروز اعلام داشت تنها به افرادی که سابقا به سفر حج مشرف شده‌اند اجازه سفر مجدد به مکه‌معظمه خواهد داد که حج آنان نیابتی باشد. ستاد مزبور خاطرنشان ساخت شورایعالی حج برای سفر نیابتی حج نیز ضوابط و شرایط خاصی تعیین نموده که تلگرافی قبلا به کلیه حوزه ها اعلام شده است.

بموجب این ضوابط کسی که به سفر حج نیابتی میرود بایدروحانی باشد و صلاحیت‌او توسطیکی‌ازمراجع تقلید مورد تائید قرار گرفته باشد و یا از اولاد متوفائی بشمار آید که در وصیت نامه خود بیکی از فرزندانش نیابت حج واگذار نموده است.

این افراد باید برای انجام مقدمات سفر عین وصیت نامه محضری متوفی را به اوقاف ارائه دهند.

ستادمزبوریادآور شدتاکنون ۴۵۰ نفر برای سفر حج نیابتی نام نویسی کرده‌اند که ۳۲۰نفر از آنان در کسوت روحانیت میباشند.

★ **۱۰۰۰ تقاضا در یك روز**

امروزآخرین‌روز مهلت‌تقاضا نامه سفر حج بود و بهمین مناسبت کسانیکه ظرف ۲۹ روز گذشته‌درتسلیم ثقاضا نامه خود تعلل‌کرده بودند دیروز و امروز برای‌تسلیم تقاضا نامه های‌خود به‌مراکز حوزه های حج هجوم آورده بودند.

بطوریکه تنها تا نیمه شب گذشته هزار نفر از اهالی‌تهران برای سفر حج ثبت نام کردند.

★ **افزایش ساعات**

بدستور آقای دکتر منوچهر آزمون سرپرست سازمان‌اوقاف ساعات قبول تقاضا نامه سفر حج از متقاضیان افزایش یافت و ساعات قبول تقاضا نامه حج از ساعت ۵تا ۱۲ امشب نیز ادامه خواهد داشت.

چگونه فرمان توشیح شد

بقیه از صفحه اول

ورودی اطاق قرار داشت که در یک ردیف آن مجموعه بیانات شاهنشاه آریامهر در مجلد های آبی دیده میشد.

شاهنشاه هرروز صبح در این دفتر مسئولین رابحضورمی‌پذیرند و امور کشور را اداره می کنند.

در ساعت ده ونیم بامداد پس از تشریف‌فرمائی شاهنشاه به دفتر کارشان آقای معینیان رئیس دفتر مخصوص شاهنشاه در حالی که فرمان همایونی و متن قرارداد را دربوشه آبی رنگ مزین به تاج سلطنتی دردست داشت وارد اطاق کار شاهنشاه شد و ادای احترام کرد. وی درطرف چپ میز کار شاهنشاه قرار گرفت و پرونده را بحضور شاهنشاه تقدیم نمود.

شاهنشاه پرونده را گشودند و متن فرمان را مطالعه کردند و با یکی از قلمهای روی میزشان فرمان را توشیح فرمودند و پرونده را به آقای معینیان مرحمت فرمودند و وی پس از ادای احترام اطاق کار را ترک کرد تا بلافاصله فرمان همایونی را به دولت ابلاغ کند.

سپس برنامه روزانه شاهنشاه و شرفیابیها آغاز گردید.

باهمین مراسم ساده و دوراز تشریفات مرحله‌نهائی‌قانون‌قرارداد فروش و خرید نفت انجام گرفت و همانطور که شاهنشاه دوروز قبل به اعضای کمیته سپاس فرمودند فصل جدیدی در زندگی ملت ایران شروع شد.

متن‌فرمان همایونی چنین است:

باتاییدات خداوند متعال، ما محمدرضاپهلوی آریامهر شاهنشاه ایران نظر باصل بیست‌وهفتم متمم قانون اساسی مقرر میداریم ماده اول - قانون الغای قرارداد نفت باکنسرسیوم مصوب سال ۱۳۳۳ و اجازه اجرای قرارداد فروش و خرید نفت بین دولت شاهنشاهی ایران و شرکتهای خارجی که بتصویب مجلسین سنا و شورایملی رسیده و پیوست این فرمان است بموقع اجرا گذاشته شود.

ماده دوم - هیئت دولت مامور اجرای این قانون هستند.

بتاریخ نهم مرداد ماه ۱۳۵۲

بفرمان شاهنشاه آریامهر

فارغ‌التحصیلان متولد ۱۳۱۲-۱۳۲۲ خارج از کشور معاف میشوند

افسران، درجه‌داران، دانشجویان، دانش آموزان وظیفه و سربازان دیپلمه که جزء فارغ‌التحصیلان خارج کشور می باشند و در حال حاضر مشغول انجام خدمت‌زیر پرچم هستند بفرمان شاهنشاه آریامهر از خدمت دوساله زیر پرچم در زمان صلح معاف خواهند بود.

برگ معافیت مشمولین فارغ التحصیل خارج از کشوربوسیله سازمان وظیفه عمومی تهران ظرف ۲۴ ساعت صادر میشود این مشمولان که به فرمان شاهنشاه آریامهر از انجام خدمت زیر پرچم‌معاف شده‌اند دیپلمه‌های متولدین ۱۳۱۲ - ۱۳۲۲ و مشمولان لیسانس و بالاتر به استثنای (پزشکان) متولد ۱۳۱۲- ۱۳۱۹ می‌باشند که در خارج از کشور فارغ التحصیل شده یا خواهند شد. این گروه بدون در نظر گرفتن تاریخ فراغت از تحصیل معاف خواهند گردیدو برای دریافت برگ معافیت مشمولان فوق‌الذکر ملزم هستندمدارک زیررا ارائه دهند:

- رونوشت شناسنامه ۲برگ
- ارزش تحصیلی که بتائید وزارت علوم و آموزش عالی رسیده باشد.
- ٤ قطعه عکس ٤ × ٦
- فیش بانکی حساب شماره ۱۰ بانک مرکزی ایران مبنی‌بر پرداخت مبلغ ۵۰۰۰ ریال‌برای مشمولان دیپلمه و فوق دیپلمو مبلغ ۱۰ر۰۰۰ ریال برای مشمولان لیسانس و بالاتر ودر صورت داشتن غیبت مبلغ ده هزار ریال‌برای مشمولان‌دیپلمه و ۲۰ هزار ریال برای‌مشمولان لیسانس و بالاتر.

افسران - درجه‌داران - دانشجویان- دانش آموزان وظیفه که جزو طبقات فوق می باشند علاوه برمدارک فوق برگ تصفیه‌حساب ازیکان‌محل خدمت خود را بایستی تحویل نمایند.

کسانی که مشمول این فرمان نمی‌شوند بدینقرارند:

- کلیه پزشکان
- مشمولانی که تاریخ تولد شناسنامه خود را تغییر داده باشند که مزایای فرمان‌همایونی شامل آنها گردد.
- مشمولانی که بهر عنوان از کشور خارج شده ولی به تحصیل اشتغال ننموده‌اند.
- مشمولانی‌که دارای معافیت پزشکی یا کفالت دائم بوده باشند.

در برازجان

زنی که ۴ شب پیش چهارقلو زائیده‌بود دیشب نوزاد پنجم خودرا بدنیاآورد!

برازجان - زن ۳۰ ساله‌ای که ٤ شب پیش در زایشگاه بیمارستان ۲۵شهریور برازجان ٤ قلو وضع حمل کرده بود، دیشب یک فرزند دیگر زائیدو عجیب‌ترین زایمان سال را بوجود آورد!

خبرنگار اطلاعات دربرازجان که با آقای دکتر کاردان‌رئیس بیمارستان مزبور و همچنین سکینه خرم‌آبادی زن وغلام‌حسین حسن‌زاده شوهرش گفتگو کرده جریان این زایمان بیسابقه و کم نظیر را چنین گزارش داده است.

- سکینه که اهل دهکده «تاج ملکی» از توابع بنـدر گناوه است و ٦ ماهه حامله بود چند روز پیش احساس درد زایمان کرد و باتفاق شوهرش عازم بندر بوشهر گردید تا در آنجا تحت نظر پزشکان قرار گیرد.

وی از بوشهر به برازجان آمد. این زن و شوهرهنگامی به برازجان رسیدند که شب هنگام بود سکینه که از شدت درد به خود می پیچیدبیدرنگ بطرف زایشگاه بیمارستان ۲۵ شهریور براه افتاد اما قبل‌از آنکه به بیمارستان برسد بین راه دو نوزاد بدنیا آورد! نوزادان هر دو مرده بودندو در همان شب در بیمارستان دو نوزاد دیگر بدنیا آوردکه ایندو نوزاد هم طبق نظـر آقای دکتر کاردان رئیس بیمارستان‌مرده‌بودند. نوزادان چهارگانه همگی نارسا و بسیار کوچک و ضعیف بودند ولی مادر حالش خوب بود و برای طی دوران نقاهت در همان زایشگاه بستری بود تا اینکه دیشب مجددا دچار دردزایمان گردید پزشکان‌بر بالینش‌حاضر شدند و ضمن معاینه اعـلام کردند که نوزاد دیگری چند لحظه بعد بدنیا خواهد آورد و بمحض آماده شدن‌وسائل پزشکی و شروع کار، نوزاد پنجم بدنیا آمد که او هم مرده بود...

هرپنج نوزاد پسر بودند و سکینه در تمام طول عمرش از قرص ضد حاملگی استفاده نکرده بود.

این زن و شوهر ٥ فرزند دیگر دارند.

در ۳ حادثه ۳ نفر کشته‌شدند

«پاوه» کرمانشاه -دیروز در «پاوه» کرمانشاه ۳ نفر در حوادث مختلف کشته و ۱۵نفر زخمی شدند.

یکی‌از مقتولین، حیدری زاده نامداشت که با اتومبیل جیپ همراه‌خانواده‌اش‌ازنوسود به کرمانشاه میرفت‌و بر اثر واژگون شدن جیپ، چهارنفر از اعضای‌خانواده‌اش‌نیز مجروح گردیدند.

دومین مقتول، علی‌حسینی، سرنشین یك تاکسی باربودکه از تهران، برای دیدن برادر سپاهی خود، به پاوه آمده بود.

دراین‌حادثه که بر اثـر واژگون شدن تاکسی باروی داد، چهار نفر دیگر آسیب شدیدی دیدند.

همچنین ۷نفر از سرنشینان مینی‌بوس شماره ۲۸۱۴۲ بر اثرواژگون شدن مینی‌بوس، مجروح شدند. این حادثه در راه پاوه کرمانشاه اتفاق افتاد.

در قریه خانقاه نیز قاطـر چموشی صاحبش را کشت! مقتول احمد محمودی نامیده‌می شد.

این، برای نخستین باراست که درراه های ارتباطی پاوه دریك‌روز، این تعداد مسافر کشته‌می‌شوند.

۱۰ میلیون ریال کالا سوخت

گلپایگان- بررسی‌کارشناسان در مورد علت حریق بزرگ‌بازار قدیمی گلپایگان که طی آن ۲۸ مغازه وانبار سوخت ادامه‌دارد. دراین آتش‌سوزی بیش از ده میلیون ریال کتیرا،شکر، غله، پشم،الوار وقالی خاکستر شدو سقف بازار نیز که چوبی بود سوخت و فروریخت.

عروس ۸۵ ساله و داماد ۹۵ ساله!

مشهد - جالب ترین‌عروسی سال، دیشب در مشهد برگزار گردید و طی آن عبدالحسین کریمی ۹۵ ساله و خدیجه صمدی ۸۵ ساله پای سفره عقد نشستند.داماد وعروس هردو برای چهارمین بار ازدواج کردند وهیچکدام از ازدواجهای قبلی صاحب فرزند نشده‌اند.

مراسم عروسی که بااستقبال پرشور مردم روبرو گردیده درخیابان محمد رضا شاه مشهد برگزار شده وداماد کاسب دوره‌گرد است.

واگذاری سازمان آب

بندربوشهر -سازمان آب بندر بوشهر و برازجان، براساس تصویب‌نامه هیات دولت، به سازمان‌آب‌منطقه‌ای فارس، واگذار میشود.

بدنبال ناراحتی و شکایات مردم از کمبود آب این نقل و انتقال صورت میگیرد ودر نظراست با حفر چاههای‌عمیق و تکمیل شبکه آبرسانی بندربوشهر، آب مورد نیاز مردم بوشهر و برازجان‌بطور کامل تامین شود.

ارثیه یك سرمایه دار ایرانی مقیم اطریش

بقیه از صفحه آخر

بدنبال آین ماموریت خبرنگار ما در مشهد امروز گزارش داد که بی‌بی کتابداری مدتی است فوت شده است و دیگر در قید حیات نیست. وی افزود که از بی‌بی کتابداری وارثینی باقی مانده‌اند که قانونا کلیه اموال بی‌بی کتابداری به آنها میرسدو از آنجمله فرزند وی شیخ‌جعفر است.

★ **ماجرای مهدی خان**

درمورد ماجرای ارثیه‌مهدی قاسم‌زاده خبرنگار ما در مشهد مینویسد:

چندین سال پیش، مردی‌بنام مهدی قاسم زاده که بستگانش او را «مهدی خان» مینامیدندو وضع مالی نسبتا خوبی داشت و همسر و فرزندی هم نداشت بقصد جهانگردی مشهد راترک گفت و پس از سالها گـردش درکشور های مختلف، سرانجام به شهر وین پایتخت اطریش رفت و در آن شهر اقامت گزید.

وی در وین مغازه جواهر- فروشی باز کرد و اتفاقا کار و بارش گرفت تا آنجا که صاحب سرمایه‌ای شد و سود سرشاری نصیبش گشت.

مهدی خان، چند سال پیش که شاید احساس میکرد آفتاب عمرش‌برلب بام رسیده، وصیت کرد که تمام دارائی او بعد از مرگش به دو خواهر و یک برادرش که در مشهد سکونت داشتند برسد اما دو خواهر و یک برادر مهدی خان که یکی از آنها بی‌بی کتابداری بود جان‌سپردند و از این ارثیه محروم ماندند.

چندی پیش، مهدی خان هم درگذشت و بدین ترتیب دارائی او به پسر بی‌بی یعنی شیخ جعفر رسید.

شیخ جعفر کتابداری ساکن مشهد است که از این‌موضوع مطلع شده و اکنون اقداماتی درجریان است که ارثیه مرحوم مهدی قاسم‌زاده به شیخ جعفـر برسد.

در مشهد گفته میشود کـه ارثیه مهدی خان در اطریش و فرانسه‌خیلی بیش از ۱۶۰هزار تومان است.

شرکت احتمالی ایران درکمیسیون آتش‌بس ویتنام

سایگون - بدنبال خروج کانادا ازکمیسیون نظارت برآتش‌بس ویتنام، مقامات دولتی ویتنام جنوبی در سایگون امروزگفتند که ایران و برزیل در پیشاپیش کشورهائی قرار دارند که برای جانشینی کانادادرکمیسیون‌نظارت برآتش‌بس ویتنام کاندیـدا هستند.

از سوی دیگردرسایگون گفته شد که نخست به کشور مالزی پیشنهاد شده بود تا جای خالی کانادا را پرکند اما این‌کشور پس‌از بررسی پیشنهاد، حاضر به قبول آن نشد.

کشور های دیگری کـه پس از ایران و برزیل‌درجدول کاندیدا های جانشینی قراردارند عبارتند از بلژیك، ایرلند، ایتالیا،ژاپن مکزیك ونروژ.

خبرهای کوتاه

جلسه فوق‌العاده سنا

مجلس سنا ساعت ۱۰ بامداد فردا جلسه‌علنی دارد. این‌جلسه بنـابه تقاضای دولت بطـور فوق‌العاده‌برای‌بررسی‌پنج لایحه دولت تشکیل میشود.

درجلسه هیئت امناء دانشگاه تهران

ساعت ۹ بامداد امروزجلسه هیئت امنای دانشگاه تهران که جدیدا بفرمان شاهنشاه آریامهر منصوب شده‌اند بریاست آقای هویدا نخست‌وزیر دردفتر رئیس دانشگاه تهران تشکیل گردید دراین جلسه که بمدت٤ ساعت بطول انجامید مسائل مالی و اداری دانشگاه و رفاه اعضای هیئت آموزشی واداری، بیمه درمانی کارکنان دانشگاه، و مسائل مختلف دانشگاهی مطرح ومورد مذاکره واتخاذ تصمیم قرار گرفت.

سخنان جهانگیرآموزگار درباره نفت

نیویورك - جهانگیرآموزگار رئیس دفتر اقتصادی ایران درآمریکا ضمن نطقی در نیویورك گفت اگرکمپانی‌های نفتی، کشورهای‌تولیدکننده، مصرف کنندگان ووارد - کنندگان نفت نتوانند با هم در مورد مسائل نفتی به توافق برسند یك سلسله برخورد، انتقامجوئی و عکس‌العمـل انتقامجوئی‌بین آنهاروی‌خواهد داد وبهمین دلیل تولید - کنندگان ومصرف کنندگان مجبور به توافق هستند.

آخرین جلسه شهرداران در تبریز

تبریز-شهرداران صبح‌امروز در آخرین جلسـه خـود، پیرامون مسائل مورد بحث کنفرانس سئوالاتی داشتنـد که آقای دکتر سام وزیر کشور به‌آنان پاسخ گفت آنگاه ساعت ۹ در میدان‌قیام تبریز در مراسم بزرگداشت پیروزی نفت شرکت کردند.

پیشنهادتاسیس‌دانشکده خدمات شهری

امروز در جلسه فوق‌العاده‌ای که پس از پایان کنفرانس شهرداران در تبریز تشکیل شد تاسیس یـك دانشکـده خدمات شهری به وزیرکشور پیشنهاد گردید. شهرداران طی تسلیم این پیشنهادخاطر نشان ساختند که تاسیس چنین دانشکده‌ای درگسترش اطلاعات فنی‌و اداری کارکنان شهرداریها فوق‌العاده موثـر خواهد بود.

بازدید وزیر کشاورزی

و احدادامداری‌زیاران، قزوین، صبح‌امروز موردبازدید مهندس منصوروروحانی‌وزیر کشاورزی ومنابع‌طبیعی و مهندس‌قوامیان معاون وزارتخانه مذکور و مسئول واحد های کشت و صنعت و شیرو گـوشت قرار گرفت.

دراین واحد مجموعا یکهزار میلیون ریال سرمایه گذاری‌شده وسالیانه ۳۵ هزار تن گوشت گاو و گوسفند تولید خواهد کرد.

اطلاعیه دفتر امور دانشجویان

دفتر امور دانشجویان خارج وزارت علوم و آموزش عالی اعلام کرد چون صدوروزیا ازطرف برخی‌از نمایندگیهای کشور های خارج‌در ایـران برای آندسته از دانشجویان ایرانی مقیم خارج که‌تابستان امسال به ایران آمده وقصد بازگشت به کشـور محـل تحصیل خود را دارند مدتی بطول مـی انجامد. ایـن دانشجویان بایدهرچه زودتر برای دریافت اجازه خـروج باین دفتر واقع در خیابـان مدیری شماره ۲۶ مراجعه کنند.

عزیمت به ژنو

صبح امروز بدعوت دبیرکل سازمان بین‌المللی‌دفاع غیرنظامی سویس، تیمسار سپهبد محسن مبصر معاون نخست وزیر و سرپرست سازمان‌دفاع‌غیرنظامی کشور باتفاق تیمسار سرتیپ‌علی آبارم‌مدیر کل طرح وبرنامه ریزی این سازمان ودکتر سخاوت به ژنو عزیمت نمودند.

سپهبد مبصر و همراهان در این سفرازتشکیلات و تاسیسات سازمان بین‌المللی‌دفاع غیرنظامی سویس بازدید خواهند کرد.

سمینار بانك تعاون

سمینار بانك‌تعاون کشاورزی ایران مربوط‌به روسای‌شعب بانك در استان سیستان و بلوچستان صبح امروز بنام شاهنشاه‌آریامهردرشهرستان زاهدان شروع بکارکرد. این سمینار مدت سه روز بطول میانجامد وخط‌مشی اعتباری بانك در سال‌جاری ومسائل پرسنلی، اداری، مالی و اعتباری شعب‌بانك در مناطق مذکور مورد بررسی قـرارمی گیرد.

نوسازی اطراف حرم حضرت رضا(ع)

در چهار مرحله به اجرا گذاشته میشود

★ **۱۳۰ میلیون تومان صرف خرید زمین‌واماکن‌وپرداخت سرقفلی در مرحله اول‌طرح خواهد شد**

اعلام شد طرح‌نوسازی اطراف حرم حضرت رضا(ع) در چهار مرحله اجرا میشود و نوسازی هر قسمت از ناحیه های بین دو خیابانی که به‌فلکه اطراف‌حرم‌منتهی‌میشود یک‌مرحله طرح را تشکیل میدهد.

آقای مهندس داریوش‌پورپور مهندس مشاور طرح مذکور در این زمینه به خبرنگار ما گفت: خرید زمین و پرداخت سرقفلی مغازه‌ها حدود یکسال و نیم بطول میانجامد و کار ساختمان این‌مرحله، از اوائل سال‌دوم تا آخرسال چهارم طول‌خواهد کشید. کل هزینه مرحله اول طرح‌حدود ۱۳۰ میلیون‌تومان است که‌در سال اول حدود۴۸ میلیون تومان، در سال دوم حدود ۵۷ میلیون تومان و در سال سوم حدود ۳۲ میلیون تومان خرج خواهد شد ازسال چهارم، طرح مذکور بازده خود را آغاز خواهد کرد.

ساختمان مرحله دوم طرح از اول سال پنجم تا آخر سال هفتم و ساختمان مرحله سوم‌از اول سال هشتم تا آخر سال دهموساختمان آخرین‌مرحله‌آن‌از سال آخر یازدهم تا آخر سال سیزدهم بطول میانجامد.

★ **درآمد شهرداری**

آقای مهندس بوربور افزود: طرح مذکوردر سال چهارم‌خود حدود ۷۲میلیون تومان‌استفاده اضافی برای شهرداری باقی خواهد گذاشت که این مقدار پس از کسر مخارج است.

در سال پنجم این رقم به‌چهار میلیون تومان تقلیل می‌یابد، زیرا از این سال مقداری از عایدی باید صرف‌هزینه‌شروع مرحله دوم گردد.

در سال ششم و در بحبوحه ساختمان مرحله دوم ٤٤میلیون تومان‌خرج‌خواهدشدولی‌ازسال هفتم به بعد طرح مذکور همه ساله سودخواهد داشت. این سود در سال هفتم بالغ بر۱۰۱ میلیون تومان است که تا سال سیزدهم به ۹۵۰ میلیون تومان افزایش خواهد یافت.

به این ترتیب تا سال سیزدهم که کل چهار مرحله انجام می‌پذیردخرج دررفته وبااحتساب ضریب افزایش قیمتها حدود ۹۵۰ میلیون تومان به عایدی شهرداری افزوده میگردد واین افزایش در طول سیزده سال درآمد کسبه اطراف حرم را٦١ برابر خواهد کرد.

پیش‌بینی هوا

آسمان دریای مازندران نیمه ابری‌گاهی ابری همراه با بارندگی‌است.

آسمان استان سیستان و بلوچستان و سواحل دریای عمان کمی ابری گاهی نیمه‌ابری ودربعضی نقاط توام باوزش باد در سطح زمین و گرد و غبارخواهدبود هوای‌خوزستان صاف باوزش باد در سطح‌زمین می‌باشد. آسمان اصفهان - آذربایجان- خراسان - جزایر تنب- ابوموسی - قشم- لاوان صاف تاکمی ابری است.هوای تهران صاف گاهی با لکه های ابر پیش‌بینی میشود. حداکثر درجه حرارت دیروز تهران ٤١ وحداقل ۲۵ درجه بود.

گرمترین نقطه اهواز و آغاجاری باحداکثر ٤٨ و خنک ترین‌نقطه شهرکرد با حداقل۱۲

امروز در استادیوم یکصدهزار نفری

تأیید نهائی!

امروز سرزمین ایران چهره دیگری به خود گرفته است. شکل زندگی تغییر یافته و مردم، مردمی دیگر شده‌اند. چرا که امروز در تاریخ حیات ملت نقطه عطفی است. نقطه عطف بخاطر آنکه پس از یك دوره انحطاط وبدنبال یك دوره کوشش و فداکاری برای جبران عقب ـ ماندگی چندقرنی، در این روز ها ملت ایران تجدید عظمت خود را در مسئله کسب حاکمیت خویش در مسئله نفت متجلی می بیند و بشکرانه این پیروزی، عظیم ترین تظاهرات ملی را تدارك دیده است.

طبقات مختلف مردم ایران یکی از کم‌نظیر ترین مراسم میهنی را آغاز کردند و با آنکه هیچ برنامه منظمی از پیش تدارك دیده نشده بود مردم به شکوهمندترین وجه ممکن امروز را که پس از این، همه ساله بنام روز سپاس و روز نفت نامیده میشود و خاطرات شکوهمندش نسل ها سینه بسینه نقل خواهد شد، به روزی پرهیجان و استثنائی بدل کردند.

از دور افتاده ترین روستاها وبخشها و شهر ها گرفته تا شهر پر جمعیتی چون تهران، امروز مردم بهیچ‌چیز نمی اندیشند جز بشرکت فعالانه در تظاهراتی که در حقیقت جشن بخاطر امحاء آخرین آثار دوره انحطاط کشور است و بخاطر این اندیشه امروز روال زندگی عادی در کشور تغییر کرد.

شکوه شگفت‌انگیز

گزارشهای گزارشگران روزنامه اطلاعات از نقاط مختلف کشور حاکی از آن است که گروه های مختلف اجتماعی با تشکیل جلسات پرشور سخنرانی و یا با برگزاری دمونستراسیون های عظیم، شکوهی شگفت ـ انگیز از میهن پرستی و شاه دوستی را به نمایش گذاشتند، خبرنگار اطلاعات در اهواز در گزارش تلفنی خود تظاهرات میهنی مردم را با این کلمات زیبا و هیجان انگیز توصیف می کند:

ـ من از اهواز داغ صحبت میکنم، اهواز که قلب سرزمین نفت خیز خوزستان است. اهواز که گرمای شدیدش زبان‌زد خاص و عام است. و امروز اهواز داغترین روز خود را سپری می کند. شهر مافوق‌العاده داغ است، اما این داغی نه بخاطر تغییر حرارت خورشید که بخاطر داغی احساسات مردم است. امروز شور و شوق مردم اهواز خورشید داغ آسمان شهر مارا مغلوب کرده ... مردم از نخستین ساعات بامداد یکپارچه صدا و شادمانی شده‌اند، یکصدا از دهها هزار حلقوم برمیخیزد:

ـ فرخنده باد روز نهم مرداد ... روز بسته شدن پرونده سیاه نفت ...

این را نیز بگویم که تظاهرات مردم لحظه به لحظه اوج میگیرد وچنین بنظر میرسد که اهواز امشب نیز از شادی نخواهد خفت.

پیستون میلرزد

و خبرنگار ما از کرمانشاه میگوید:

ـ من در عمر خویش تظاهرات میهنی زیادی دیده‌ام اما آنچه امروز می بینم سوای همه آن صحنه های گذشته است. مردم امروز جشن اکبر پاداشته‌اند. حق نیز با آنان است: چراکه بزرگترین پیروزی ملی سال های اخیر را جشن گرفته‌اند. از بامداد، بانك تظاهرات میهنی پرخاسته و چنان اوج گرفته به کوه بیستون راپلرزه درآورده است. همه فعالانه در مراسم میهنی شرکت دارند همه حتی پیران کهنسال. و من همین‌چند لحظه پیش از یکی از آنان پرسیدم «بنظر تو چه فرق است میان امروز و دیگر روز های تاریخی کشور ما» گفت: «مسئله نفت نیم قرن است که ما را رنج داده چه تظاهرات که بخاطر قطع ید از بیگانگان شد، چه خونها که در این راه به زمین ریخت و چه رنجها که ما ازاین بابت کشیدیم. اما همه اینها بی نتیجه بود. من همه اینها را بیاد دارم و راستش را بخواهید رفته رفته ازاین که ما حقمان را از این بابت بدست خواهیم آورد نا امید شده‌بودم اماحالا که آفتاب عمرم بلب بام رسیده می‌بینم شاهی بااتدبیر این مشکل لاینحل را حل کرد

شاه اول ملت‌را متحدو نیرومند کردو بعد پایدار چون همین کوه بیستون جلوی بیگانگان ایستاد و حق ملت ایران را گرفت. پس چراکه شادنباشیم وچرا که ازاین شاه ملت‌دوست قدر شناسی نکنیم.

دوره ما به‌سرآمد و شاید از این پیروزی سهمی بمن نرسد. اما بچه ها و نوه های من که هستندحداقلش اینست که‌خون آنها بخاطر نفت بزمین نخواهد ریخت.

در تهران

دیگر گزارش هائی که خبرنگاران ما از نقاط مختلف کشور فرستاده‌اند همه کمابیش حاکی ازبرگزاری مراسمی کم سابقه است، و غالبا معترفند که چنین تظاهرات پرشوری رابخاطر ندارند و هرگز ندیده‌اند مردم باچنین‌شورواشتیاق ویکپارچگی جشن گرفته باشند.

اما باید گفت اوج تظاهرات ملی امروز در تهران است. تهران که لوحه سپاس ملت ایران را به شاهنشاه آریامهر تقدیم خواهد کرد و به‌نمایندگی از جانب ملت ایران بخاطر رهبریهای پیروزمندانه معظم‌له در زمینه نفت و دیگر زمینه‌ها به پیشگاه ایشان شکر خواهد گذاشت.

امروز داغترین روز فعالیت کمیته سپاس در تهران‌بود، ازبامداد هزاران نفر در تدارك برگزاری مراسمی بودند که تا یکی دو ساعت دیگر در استادیوم صد هزار نفری آریامهر برگزار خواهد شد امروز پس از اعلام خبر توشیح لایحه حاکمیت مطلق ایران بر منابع و اداره صنایع نفت شور و هیجان در تهران به اوج رسید و با آنکه ساعت دوبعدازظهر برای شروع حرکت طبقات مختلف بسوی استادیوم صد هزار نفری تعیین شده‌بود معهذا ازحوالی‌ظهر گروههای متراکم جمعیت بسوی این استادیوم سرازیر شدند.

برنامه‌ویژه شرکت واحد اتوبوسرانی تهران برای انتقال جمعیت به استادیوم که براساس آن ۱۴۰۰ دستگاه اتوبوس یك‌ودو طبقه که‌تاخاتمه اجرای مراسم مداوما بین استادیوم صد هزارنفری و تهران حرکت خواهند کرد موجب شده است که تا این آخرین لحظات که روزنامه‌زیرچاپ‌میرود هیچگونه اشکالی از جهت انتقال جمعیت به استادیوم پیش نیامده است.

یکی از خبرنگاران اطلاعات که جزو اولین کسانی است که به استادیوم صد هزار نفری رفته در اخرین لحظات گزارش داد:

ـ هم‌اکنون جایگاههای بزرگ ترین استادیوم ایران‌ازجمعیت موج می زند. فرهنگیان و دانشگاهیان، اصناف‌ونمایندگان شهرستان ها وروحانیون دسته دسته وارد می شوند و باانظم و ترتیب در جایگاههای خود مستقر می گردند.

تا شروع برنامه مردم در باره لایحه جدید و اثراتی که در آینده کشور خواهد داشت بحث می کنند. از جمله انکه براساس قرارداد سال ۱۹۱۰ (امتیاز دارسی) که بین ایران‌و انگلیس منعقد شده بود فقط شانزده درصد از منافع بایران تعلق می گرفت. براساس قرارداد سال ۱۹۵۴ با کنسرسیوم شرکت های نفت انگلیسی وامریکائی‌و فرانسوی و هلندی منافع ما از نفت به ۵۰ درصد رسید، اما حالا عایدات نفت کشور از ۲ر۸هزار میلیون دلار به بیش از ۳ر۳ هزار میلیون دلار افزایش می یابد. تازه مهمتر ازاین موفقیت ما در استیفای حقوق مالکیتمان است. یعنی که بعد از این خودمان کلیه کار های نفت را از اکتشاف و استخراج گرفته تا بازار یابی و فروش انجام میدهیم.

بقیه در صفحه ۶

نفت ایرانی، بدست ایرانی، برای ایرانی

صنایع عظیم نفت، ازاین پس بدست ایرانی، برای ایرانی و در جهت رفاه ایرانی بکار خواهد رفت، و بیگانه را، به آن کمترین دسترسی نخواهدبود: این است سر ـ آغازی دیگر، در زندگی مردم ایران ...

یك فیلم بزرك ـ یك اثر استثنائی ـ یك پدیده شگرف برای همه
آنهائیکه به سینمای ملی ایران عشق میورزند

ازفردا آغاز هفته دوم نمایش باموفقیت
درگروه ممتاز سینمائی

آسیا ـ رکس ـ شهوند ـ لیدو ـ نپتون ـ
ژاله ـ توسکا ـ پاسارگاد ـ المپیا
و... درایوین سینماونک

همزمان با تهران در شهرستانهای ★ اصفهان (چهارباغ ـ مایاك ـ مهتاب ـ پارس) ★ شیراز (پرسپولیس ـ کاپری) ★ مشهد (آسیا ـ سانترال) ★ اهواز (آپادانا) ★ رشت (سالار) ★ کرمانشاه (شهرفرنك) ★ تبریز (آریا) ★ قزوین (خیام) ★ قم (دروازه طلائی) ★ کرج (کاج)

پیشگاه مبارك رهبر مفخم انقلاب ایران شاهنشاه آریامهر
و
علیاحضرت شهبانوی محبوب ایران

بازگشت اعلیحضرتین را به میهن عزیز، صمیمانه خیر مقدم عرض کرده، با استفاده از فرصت احراز حاکمیت و تسلط بر چون و چرای ایران بر منابع نفت تبریك معروض میدارد

کارخانه کابل سازی
ایران بایکا

حالا که مدارس تعطیل شده است...
بزرك و کوچك مزه خنده و سرور و شادی را فقط با این فیلم کمدی خواهند چشید!...

آغاز هفته هشتم نمایش در
سینما پولیدور

پنج نخاله ـ پنج قهرمان خنده ـ پنج‌لات ـ پنج‌خرابکار مضحك مجموعه‌ای از کمدی‌ترین صحنه‌های سینمائی را در اولین شاهکار خود تقدیم شما میکنند.

گروه پنج نفری شارلو در فیلم رنگی
هنخاله

برای تماشای صحنه های قهقهه آور این شاهکار کمدی چند آرواره یدکی همراه بیاورید!!...

سرمقاله

روز نفت

قرارداد فروش‌و خریدنفت بین‌ایران و کمپانیهای عضو کنسرسیوم امروز به توشیح ملوکانه‌رسید و قوت قانونی پیدا کرد. یعنی ازامروز دوران حکومت ۷۳ساله کمپانیهای خارجی بر صنایع نفت پایان می‌یابد وعصر حاکمیت علی‌الاطلاق شرکت‌ملی نفت ایران فرا میرسد.

بهمین سبب، امروز را «روزنفت» نام گذارده‌اند و به‌میمنت چنین پیروزی بزرگی، مردم‌تهران در استادیوم یکصد هزار نفری آریامهر میتینگ و تظاهرات عظیمی برپا داشته‌اند.

اینجا دو مساله مطرح است. یکی امتیازات‌قرارداد جدیدکه بتمام معنی یك‌قرارداد بی سابقه است و هر صاحبنظری بمحض ملاحظه آن متوجه میشود درست بخلاف سیره و سابقه، صاحب نفت است‌که در جریان مذاکرات وتوافقها از موضع قدرت‌قرارداد را دیکته کرده و کمپانیها رابه قبول نظریات و مقاصد خود واداشته است موارد امتیازو مشخصات قرارداد خوشبختانه درین چند روزه کاملا شکافته وتشریح شده‌و زائد است که‌در اینجابار دیگر وارد آن مبحث شویم.

مساله دیگر الغای قرارداد ۱۹۵۴و واگذاری تاسیسات نفت‌و اختیار اداره‌عملیات، ازاکتشاف و استخراج و تصفیه و صدور، برعهده شرکت‌ملی نفت ایران است. حتی‌اگر قرارداد فروش نفت آنهمه امتیازات را دربر نمیداشت ،همین یك‌جنبه آن کافی بود که چنین‌هیجانی درملت‌ایران برانگیزد. زیرا این هدف پنجاه سال مبارزه‌و تلاش ملت ایران است در زمینه نفت.

بیست‌سال پیش وقتی ملت ایران به آن مجاهده وسیع و یکپارچه برای ملی‌کردن صنایع نفت مبادرت ورزید، هدف همین بودو در حقیقت بعد از بار هاو بار هاچك‌وچانه زدن و جوال‌رفتن ونشستن بر سرمیز های مذاکره و تدوین قرارداد های اصلاحی‌و الحاقی بمنظور استیفای حقوق این مملکت از منابع نفت خود، این تجربه قطعی‌برای ایرانیان حاصل شده بود‌که تاوقتی‌سرنوشته کارو اختیار تاسیسات وتصمیمات دردست دیگری است، ایران هیچگاه نمیتواند به حقوقی‌که مطالبه آنرا میکند دست پیداکند. البته آن مبارزه بزرك‌ملی به‌تصویب قانون ملی شدن‌نفت منتهی شدو ایران‌ـ‌اگرنه بتراضی‌و توافق طرفین ـدست کمپانی سابق را از تاسیسات نفت‌خودکوتاه‌کرد ولی‌خیلی زود حقیقت دیگری ـوجه تلخ حقیقتی‌ـجلوه‌گرشدکه تصویب قانون ملی شدن‌یك مساله است‌و اجرای آن مساله دیگری. دوسال سخت‌و پرمرارت برایران گذشت تا ملت‌ایران‌به تجربه تازه‌یی دست یافت و متقاعد شدکه نمیتواند با دست‌خالی چنان قمار بزرگی را ازپیش ببرد. درچهاردیواری‌کشور ایران،مساله نفت طبق دلخواه ملت ایران وباتصویب قانون ملی شدن و خلع‌ید از شرکت سابق نفت‌حل شده بود. اما صرف خواست وادعای ایران نمیتوانست تاسیساتی راکه از کار افتاده‌بود دوباره به‌کار اندازد، کارشناسان خارجی صنایع‌نفت رابه ماندن درایران وادامه کار وادارد و در آنسوی مرز های کشور، وسائل حمل وفروش محصولات نفتی ایران‌رافراهم کند. حتی بعداز بیست‌سال، امروز به چشم می‌بینیم که بعضی کشورهای تولیدکننده‌نفت‌به‌تاسی ازاقدام ایران درصدد برآمده‌اند اختیار صنایع‌نفت خودرا بدست گیرند وبا کمپانیها قرارداد فروش ببندند. ولی هیچکس گوش به‌حرف آنها نمیدهد. چون نه اداره تاسیسات وبرگردن جای خالی کمپانیها از دست آنهاساخته‌است ونه دنیا اجازه میدهددر مورد مساله‌یی‌به اهمیت و حساسیت نفت، روی‌وهم‌و خیال تصمیماتی گرفته شود.

اینست که‌امضای‌طرفهای ما در ذیل قرارداد اخیر، فی‌الواقع صحه‌بر وضع استثنائی ایران در میان‌کشور های تولیدکننده‌نفت وتاییدی است بر توانایی و قدرت وامکانات ایران. آیا سخن شاهنشاه رابه خاطر می‌آورید که‌از سال هاپیش ازین مکرر می‌فرمودند :شرکت ملی نفت‌ایران باید در ردیف‌بزرگترین شرکت های نفتی دنیا قرار گیرد؟!ینست آن سخن که تحقق می‌پذیرد.

گفت و شنود با حبیب بورقیبه

بورقیبه: من راه حل بحران خاورمیانه را یافته‌ام

حبیب بورقیبه

از نوول ابسرواتور
ترجمه : علی‌بهارلو

حبیب بورقیبه رئیس جمهوری تونس در هفته های اخیر با سخنان وطرح های خود در مورد حل مسئله خاورمیانه عربی جنجال بزرگی برانگیخته است. او می گوید من راه حل بحران خاورمیانه را یافته‌ام. طرح اخیر او و راهی که برای حل بحران اعراب و اسرائیل نشان داده نه تنها سبب شده که اردن روابط دیپلماتیک خود را با تونس قطع کند بلکه بسیاری از شخصیت های فلسطینی نیز او را محکوم کرده‌اند. با اینحال در میان رهبران عرب و فلسطین بسیارند کسانیکه کم و بیش همان نظرات بورقیبه را در مورد انجام مذاکره بین اعراب و اسرائیل دارند.

ژان دانیل روزنامه نویس فرانسوی همه این مسائل را در گفتگوئی با حبیب بورقیبه مطرح کرده است که در شماره اخیر نوول ابسرواتور چاپ پاریس منتشر شده در این جا ترجمه آن بنظر خوانندگان می رسد.

ژان دانیل ـ آقای رئیس جمهوری شما با اظهارات و پیشنهاد های خود اسرائیل را بخشم در آورده و کشور های عربی را آنچنان منقلب‌کرده‌اید که یکی از آن ها یعنی اردن روابط سیاسی خود را با شما قطع کرده است. ممکن است بگوئید برای چه در موقعیت کنونی باین «ریسک» ،ن در داده‌اید ؟

حبیب بورقیبه ـ برای اینکه معتقدم دراوضاع کنونی‌امکانات زیادی وجود دارد که باید از آن استفاده کرد و در عین‌حال خطراتی هست که باید از آنها دوری جست.

در باره امکاناتی که در این راه وجود دارد باید بگویم که شرایط بین‌المللی تاکنون هرگز تا این حد برای جستجوی‌یک راه حل واقعی مساعد نبوده است نیکسون و برژنف این‌بار هر دو ضرورت حل فوری این مسئله را احساس کرده‌اند. ، اما خطرات؟ خطرات موجود نیز بسیار زیاد است ولی من مخصوصا به اغتشاشاتی که کشور های عربی را تهدید می کند و دلسردی و سرخوردگی که آنها را فرا می گیرد می ـ اندیشم این مسئله خیلی اهمیت دارد زیرا خستگی همیشه بیك راه حل ناپایدار اشتباهی منجر می شود.

در گفتگوئی که اخیرا باوزیر امورخارجه‌مصرداشتم احساس کردم که این کشور در آستانه اتخاذ تصمیمات «دراماتیکی» است.

اوضاع برای آنها کاملا غیر قابل تحمل شده است و باید از این وضع خارج شوند. اما چگونه؟ با جنگ؟ جنگ غیر ممکن‌است خود مصریها نیزاین مطلب را می دانند. با صلح؟ اما چگونه صلحی؟ صلحی که مصریها باید تمام شرایط دشمن ـ شناسائی اسرائیل ـ مذاکرات مستقیم، قرارداد جداگانه ـ را تنها بخاطر پس گرفتن صحرای سینا بپذیرند؟

احساس می‌کنم که‌این وسوسه در انتظار آنها باشد، خستگی و گذشت زمان مصریهارا وادار کند که این راه حل را چاره منحصر بفرد بدانند. بنظر من چنین صلحی جزآنکه بروخامت اوضاع بیافزاید هیچ یک از مشکلات موجود را حل‌نخواهد کرد و بنابراین به نفع هیچ کس نیست.

درست گوش کنید من نمی‌خواهم افکار و استراتژی خود را بدیگران تحمیل کنم و همین قدر آنچه را که بذهنم خطورمی کند ولو اینکه برای دیگران خوش آیند نباشد بر زبان می آورم.

در سال ۱۹۶۵ وقتی که در اردوگاه فلسطینی ها و درقاهره گفتم‌که باید اسرائیل‌را برسمیت شناخت و از بدربا ریختن اسرائیلی ها سخن نگفت همه اعراب فریاداعتراض برآوردند. اکنون اعراب نظریات مرا می پذیرند ولی پس از یک جنگ با اسرائیل. اکنون نیز چون سال ۱۹۶۵ معتقدم که باید به اعراب بگویم در پرتو آزمایشی که در نتیجه پنجاه سال‌مبارزه اندوخته‌ام چگونه فکر می کنم.

ـ چه راه حلی توصیه می ـ کنید ؟ جنگ ؟

ـ نه، تنها معتقدم از آنجا که زمینه مساعد وجود دارد مسئله بطور قطع و از ریشه حل و فصل شود. یعنی باید در جستجوی یـک راه حل منصفانه و واقع بینانه برای فاجعه فلسطین برآئیم و اطمینان دارم این تنها راه حلی است که متضمن منافع اسرائیل، اعراب و فلسطینی ها خواهد بود.

اسرائیل چه می خواهد ؟

امنیت. اما اسرائیلی ها نمی توانند به تنهائی امنیت بوجود بیاورند وقتی که ژنرال‌دایان میگوید : «این است مرز های امنیت ما» اشتباه می کند. امنیت واقعی اسرائیل جنبه نظامی ندارد بلکه صرفا سیاسی است وتنهاباشناسائی موجودیت اسرائیل از جانب همسایگان عربش امنیت واقعی بدست خواهد آورد و بنابراین یک صلح واقعی که برای همه شرافتمندانه باشدبرای اسرائیل امنیت واقعی بدنبال خواهد داشت.

اعراب، نیز نمی‌توانند در موقعیتی که اکنون قراردارند باقی بمانند.

اگر آنها بخواهند و نتوانندبدون تن در دادن به کوچکترین سازش جنگ کرده و تنها با خیالات و رویای واهی خود را دلخوش‌کنند به چه سرنوشتی دچار خواهند شد ؟

باقاجعه‌های بزرگ، شورش‌ها وکودتاهای نظامی متوالی ازاین‌رو برای برقراری موازنه در جهان عرب وبخاطر سلامت سیاسی‌بنظر من جستجوی یک راه حل قطعی وفوری ضرورت دارد. ولی کسانی که پیش از دیگران به‌آن نیاز دارند فلسطینی‌ها هستند.

صرفنظر از آنچه که‌آنها میگویند صلح با اسرائیل برای فلسطینی‌ها مسئله زندگی و مرگ است اگر اوضاع واحوالی که از پنج سال قبل پیش آمده با عملیات‌انفرادی وغیر موثر و بدون هدف همچنان ادامه پیدا کند فلسطینی‌ها درخطر نابودی کامل قرار خواهند گرفت همانطور که قبل از آنها اندلوس های‌اسپانیای‌مسلمان‌ازبین‌رفتند.

میهن یهودیان

برای دست یافتن به صلح واقعی طرفین باید بهای‌سنگینی بپردازند. اعراب مخصوصا فلسطینی‌ها باید بدانند که در سال ۱۹۴۷ به‌تصمیم بین‌المللی میهنی برای یهودیان داده شده است و باید آنرا به رسمیت بشناسند و قبول کنند. بدیهی است اسرائیل برای زجرو شکنجه‌ای که به میلیونها یهودی وارد شده و ما در آن سهمی نداشته‌ایم بوجود آمده و این عادلانه نیست که نتایج و عواقب آن بما تحمیل شود ولی این‌تصمیم یک فداکاری بود که از ما درخواست شد به آن تن در دهیم ومانیز قبول کردیم.

من نمی‌گویم که این یک راه‌حل «ایده‌آل» است و اگر بجای آن یک کشور متحد که در آن‌یهودیان ومسلمانان میتوانستند در کنار یکدیگر زندگی کنند تشکیل میشد منصفانه‌تر بود واکنون نیز همین عقیده را دارم.

اما شناسائی‌اسرائیل ازطرف کشور های عربی تنها در چهارچوب مرزهائی که سازمان ملل متحد در سال ۱۹۴۷ تعیین کرده امکان پذیر است برای چه؟ برای اینکه‌این تنها‌اساس قانونی قضائی‌و بین‌المللی‌است.

ـ از اسرائیلی ها چه‌انتظاری دارید ؟

ـ موضوع بسیار ساده‌است. **در عوض اسرائیلی ها ازحقوقی که از راه کشورگشائی بدست آورده‌اند چشم بپوشند تا وقتی که سرزمین های اعراب راکه بزور اشغال کرده تخلیه‌نکنند برقراری‌صلح‌امکان‌پذیر نخواهد بود**

اعراب شاید نتوانند باعملیات نظامی سرزمین‌های اشغالی‌را پس بگیرند ولی هرگز فکربه دست آوردن مجدد آنها را از سربدر نخواهند کرد و همین مسئله یك کانون چرکین و محیط‌کینه‌بوجود خواهدآورد. در حالی که بارعایت حقوق اسرائیل و فلسطینی ها هریك از دوطرف میتوانند در صلح و صفا زندگی کنند.

ـ اما به نظر شما‌این‌کشور فلسطین همسایه اسرائیل در کجا باید تشکیل شود ؟ در اردن ؟

ـ سابقا در این‌باره نظرخود را گفته‌ام و اکنون نیزمیگویم که اردن آنطور که در سال ۱۹۲۰ در «سان‌رمئو» به وجود آمدن‌یك‌مخلوق کاملا‌مصنوعی» است هدف من این نیست که به کسی توهین کنم و اصولا یادآوری حقایق تاریخی که به چشم خود دیده‌ام‌در حکم‌توهین یا زیان وارد کردن بیك کشور نیست.

به نظر من فلسطین از مرز هائی که در سال ۱۹۴۷ به اسرائیل داده شده آغازوبعمان ختم میشود.

ـ چه شیوه‌هائی برای‌رسیدن به هدفی که برای خود تعیین کرده‌اید در نظر گرفته‌اید ؟

ـ هنوز شرایط لازم برای این‌کار جمع نشده است. در حال‌حاضر اسرائیل خودراخیلی نیرومند احساس میکند که‌می تواند در برابر کوچکترین حرکتی عکس‌العمل نشان بدهد ولی بنظر من راه اشتباه می ـ پیمایدامادرهرحال این‌مسئله‌ای است که بایددرنظر گرفته‌شود برای وادار کردن اسرائیل‌به تغییر روش باید از یك طرف با پیشنهاد های جالب و جذاب آنها را تحت تاثیر قرار دادو ازطرف دیگرباهمه وسائل‌جنك چریکی علیه‌شان نبرد کردولی اعراب هیچیك از این دوکاررا نمی‌کنند.

آنها دیگر جنك نمی کنند ونبرد فرساینده‌را قطع کرده‌اند و وقتی هم که مورد حمله قرار میگیرند در صدد تلافی‌برنمی آیند و ازآن‌گذشته نیروهای عرب در مناطق وسیعی پراکنده شده‌اند.

ـ آیا احساس می‌کنید که اکثریت اعراب باشماهمعقیده باشند ؟

ـ یك چیز باید بگویم‌و آن اینکه تاکنون کسی گفته های مرا رد نکرده است.

فلسطینی ها را تحت فشار قرار داده‌اند که مرا محکوم کنندولی آنها گفته‌اند: بورقیبه را بحال خود بگذارید اوبرای ما کار میکند و اگر کوچك ـ ترین‌احساس‌تمایلی ازاسرائیلی ها می‌دیدم‌سعی میکردم‌فلسطینی ها را قانع کنم که دست کم‌به مذاکره تن دردهند.

تظاهرات خونین هواداران کاسترو در نیویورك

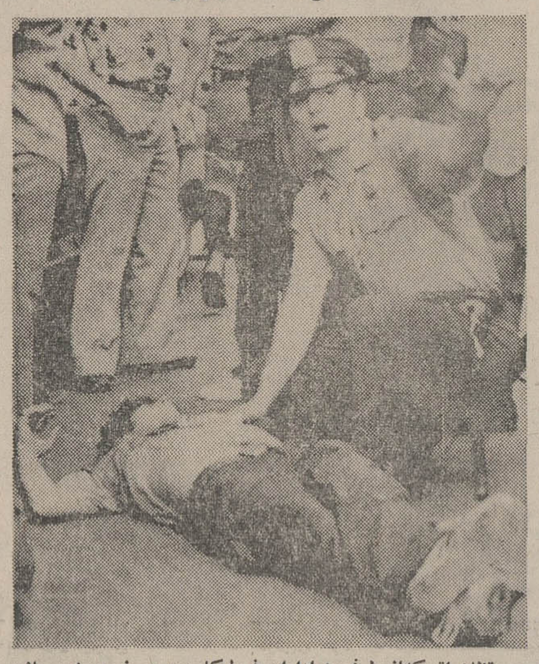

تظاهراتی که‌از طرف هواداران فیدل‌کاسترو در نیویورك برپاشده بود براثر حمله مخالفان کاسترو نتایج خونینی ببار آورد و درجریان آن عده‌ای مجروح‌شدند.

در عکس‌یکی از هواداران کاسترو که مخالفان کاسترو سینه اورا باچاقو سوراخ کرده‌اند درحالیکه روی‌زمین افتاده وپلیسی دستمال‌روی محل‌زخم او گذارده تا خون بیرون نزند دیده میشود.

عکس رادیوئی اطلاعات

عامل واترگیت، ۱۳ سال قبل‌هم خرابکاری میکرد

گزارش
جهانگیر افخمی
نماینده اطلاعات در نیویورك

ماجرای واترگیت که‌امروز ازکفر ابلیس هم مشهورتر شده است توسط ۶نفر از وابستگان حزب جمهوریخواه شروع شدو با استفاده از دستگاه های الکترونیك بمذاکرات اعضاء برجسته حزب دموکرات گوش میدادند و شبانه وارد دفتر حزب دموکرات ها شدند تا اسناد مورد نظرشان را سرقت کنند. این نوع سرقت ها و سوء استفاده از دستگاه های مدرن الکترونیك یك امر عادی و بی اهمیت استو شاید هر روز ده ها شرکت بزرك و کوچك امریکائی برای بدست آوردن اطلاعات فنی و یا قیمت پیشنهادی کنترات ها بمذاکرات وکنفرانس های شرکت های دیگرگوش داده و ازاین اطلاعات استفاده میکنند و اگر احیانا گرفتار شوند جریمه ناچیزی می پردازند.

آنچه ماجرای واترگیت را از وقایع مشابه‌اش جدا میکند اینست که‌سرقت کنندگان وابسته به حزب طرفدار‌رئیس جمهور بوده‌و اطرافیان نیکسون‌بااستفاده از امکاناتی که در اختیار مقاماتی دولتی میباشد ازاین زنعده حمایت میکردند و خواه‌وناخواه‌ای عده زیادی از مشاورین کاخ‌سفیدو حتی رئیس جمهور بمیان کشیده شده‌است.

دراین روز ها جلسات کمیته مخصوص سناکه مامور رسیدگی بواقعه واترگیت میباشد از ساعت ۱۰صبح تاه بعدازظهر تشکیل جلسه داده و ازاطرافیان‌نیکسون که‌دراین ماجری‌دخالت‌داشته‌اند بازجوئی مینماید.

این کمیته فقط برای رسیدگی باین واقعه و پیشنهاد قوانینی که در آینده ازاین قبیل ماجرا ها جلوگیری کند به وجود آمده استو بعدادگاه‌مخصوصی برای تعیین مجازات متخلفین تشکیل خواهدشد.

درابتدا مردم امریکا چندان‌توجهی به جلسات کمیته سنا که‌از تلویزیون پخش میشد نداشتند وحتی عده‌ای به ایستگاه های تلویزیون شکایت کردند که چرا برنامه های سریال را قطع کرده‌اند ولی امروز باوقایعی که‌از پشت پرده بیرون میاید تماشای جلسات‌کمیته سنا از هر فیلم «جیمز باند» جالب‌ترشده است.

دراین دو هفته اخیر که برای تعطیل تابستان از نیویورك خارج شده بودم فرصت پیدا کردم تاجزئیات این بازجوئی ها را در تلویزیون تماشا کنم و باید بگویم که هرگز تصور نمیکردم که در امریکا عده‌ای شبانه دور هم گرد آمده و بعوض تلفن های عادی از تلفن های عمومی برای‌تماس گرفتن بایکدیگر استفاده نمایند.

باتوجه بمذاکرات و بازجوئی های کمیته مخصوص سنا خواه ناخواه این سئوال پیش میاید‌که چرا این عده که در بین آنها وکلای دادگستری درجه‌اول وحتی دادستان کل که درامریکاهمردیف وزیر دادگستری میباشد وجود دارد باین اعمال خلاف قانون دست زده و برای پنهان نگاه داشتن این ماجری خودشان راتاگلو در منجلاب‌واترگیت‌فرو کرده‌اند وچرا نیکسون رئیس جمهور امریکا که مرد باسابقه و هوشیاری است تااین درجه در بی‌خبری بوده.

برای نمونه جان‌دین مشاورمخصوص نیکسون‌و جان‌اهرلیکمن مشاور رئیس ـ جمهوری در امور داخلی و باب‌هالدمن رئیس دبیرخانه کاخ سفید رامورد‌مطالعه قرار میدهیم این سه نفر که‌پست های حساسی در کاخ سفیدداشتندودرماجرای واترگیت بیش‌از دیگران مسئول می ـ باشند قبلا سوابق سیاسی نداشته وپست های حساسی که بستگی به آرای مردم داشته باشد اشغال نکرده بودندوازاین‌رو چندان اهمیتی به آراء عمومی نداده و فقط یك هدف داشته وآنهم جلب‌رضایت مافوق بود که‌این پست های حساس رادر اختیار آنها گذارده بود. ازاین‌رو بهر وسیله‌ای متوسل میشدند که باین‌وسیله ترقی کنند و حتی در این راه‌خودسرانه دست باقداماتی زدند که بطور مسلم شخص باتجربه و هوشیاری چون‌نیکسون باآن موافقت نمیکرد و در حقیقت باید گفت که موفقیت نیکسون درانتخابات گذشته بقدری محکم و قوی بود که رئیس جمهور احتیاجی باین‌خرابکاری‌ها نداشت.

نتیجه معکوس

نیکسون برخلاف سفارش وتوصیه شخصیت های برجسته حزب‌جمهوریخواه که معتقد بودند برای پست های حساس کاخ‌سفید از شخصیت های برجسته‌حزب که سوابق سیاسی دارند استفاده کند تمام اعتماد و اطمینانش را در اختیار عده‌ای گذارد که در راه پیروزی و موفقیت او از هیچ‌کاری دریغ نداشتند.

میگویند بزرگترین عیب نیکسون رئیس جمهور امریکا اینست که از راهنمائی و اندرز چندان خوشش نمیاید و از شنیدن اخبار ناگوار ناراحت‌میشود و دوست دارد که اطرافیانش در مقابل او مطیع و فرمانبردار محض باشند. شاید بتوان گفت که این قسمت‌خودش به تنهائی باعث ایجاد ماجرای واترگیت و توسعه دامنه پنهان‌نگاه داشتن این واقعه گردید. هالدمن و اهرلیکمن و جان دین و دیگران در مقابل رئیس جمهور صاحب اراده نبودند و برای‌خوش آمد او دست بکاری زدند که پرده از روی آن برداشته شدو چون نمی ـ توانستند حقایق رابانیکسون در میان گذارند در صدد سرپوش نهادن براین واقعه پرداختند که نتیجه معکوس‌داشت.

همکاران تازه

چون ماجرای واترگیت و شرکت مشاورین و اطرافیان نیکسون آشکار گردید نیکسون به نمایندگان و سناتور های حزب جمهوریخواه که برای آینده حزب ناراحت شده بودند قول داد که در سیاست داخلی و همینطور در روابطش باکنگره امریکاتغییراتی‌اساسی خواهد داد و در این زمینه ملوین‌لرد وزیر دفاع سابق که مدت ها درکنگره نمایندگی داشت بجای «اهرلیکمن» مشاور امور داخلی کاخ سفید انتخاب کرد و جان کانلی فرماندار سابق‌استان تکزاس را که اخیرا از حزب دموکرات جدا شده و به جمهوریخواه ها پیوسته بود برای مشاورت پذیرفت.

نمی توان گفت که بی اطلاع بودن نیکسون ازماجرای واترگیت او را کاملا تبرئه می کند درمرتبه اول رئیس‌جمهور مسئول خلاف کاری اطرافیانش می باشد و ثانیا نمیتوان انکار کرد که نیکسون این عده را دور خودش جمع کرده بود و از طرز فکر و کار باب هالدمن و دیگران اطلاع قبلی نداشته است.

۱۳ سال قبل نیکسون برای فرمانداری استان‌کالیفرنیابا«بات‌براوان» فرماندارآن استان که از حزب دموکرات بود مبارزه انتخاباتی داشت در آن روز ها پانصد هزار اوراق تبلیغاتی توسط کمیته‌ای که خودش را وابسته به حزب دموکرات می دانست برای نیم میلیون دموکرات آن استان پست شد. در این اوراق «براوان» را متمایل به کمونیست ها و دسته های چپی معرفی می کرد و یادآور شده بود که فرماندار خواهان و طرفدار عضویت چین کمونیست در سازمان ملل میباشد.

پات براوان که از حزب دموکرات بود از وجود چنین کمیته‌ای اطلاع نداشت بدادگاه شکایت‌کرده و ازتوزیع بیشتر این اوراق جلوگیری بعمل آورد و در انتخابات نیکسون نتوانست بر حریف دموکراتش‌پیروز شودودراثر این شکست بود که اعلام داشت برای همیشه از سیاست کناره گیری کرده است.

براوان شکایتش را در دادگاه تعقیب کرد و دو سال بعد در نتیجه بازجوئی های دقیق معلوم شد که این اوراق توسط کمیته مخصوص برای انتخاب نیکسون بفرمانداری تهیه و توزیع شد و ۷۰ هزار دلار هزینه اینکارتوسط این کمیته که زیر نظر «باب هالدمن» اداره میشد است پرداخت گردیده است.

اگر چه واقعه فوق که ۱۳ سال قبل در ۱۹۶۲ روی‌داده است نمی‌تواند دلیل گناهکار بودن‌نیکسون در واقعه واترگیت باشد ولی نشان میدهد که با توجه به سوابق گذشته رئیس جمهور امریکا در همان روز های اول میتوانست از اطرافیانش مظنون شده و شخصا در صدد تحقیق برآید و نگذارد که باین مرحله کنونی برسد.

تائید نهائی

بقیه از صفحه ۵

تهران خلوت است

اصناف تهران، امروز ازظهر **کار** خود را متوقف کردند تا در میتینگ عظیم استادیوم صد هزار نفری شرکت‌کنند وبهمین جهت تهران اکنون بحال تعطیل درآمده است و هرلحظه هم که می گذرد شهر خلوت تر می شود.

در این لحظات هرکس با هر وسیله نقلیه که بیابد بسوی استادیوم آریامهر عازم می‌شود تا در مراسم شکوهمند سپاس گزاری ملت ایران از شاهنشاه آریامهر شرکت کند و آنها هم که وسیله رفتن بمحل برگزاری مراسم را ندارندا‌کنون در کنار رادیو یا تلویزیون نشسته‌اند تا لحظات مراسم پرشکوهی را که بزودی آغاز خواهد شد نظاره گر باشند.

و بعنوان آخرین خبر باید گفت:

ایران اکنون به‌استادیوم صد هزارنفری آریامهر چشم‌دوخته است. زیراپس‌از آنکه‌شاهنشاه قرارداد جدید نفت را توشیح فرمودند و بمعنی دیگر قرارداد جدید نفت به‌تائید نهائی رسید، اینک احساسات ملت در یک کلمه نهفته شده است : سپاس.

گزارشهای امروز از مسائل سیاسی جهان

پنوم‌پن راهی برای فرار نیست

از : ساندی تایمز
ترجمه : پرویز پرتو

قرار است از ۱۵ اوت بمباران کامبوج توسط هواپیما های امریکائی و تمام کمک های نظامی این کشور به دولت پنوم‌پن‌به خواسته کنگره امریکا قطع شود و مارشال لون نول رئیس دولت نامحبوب کامبوج باید به تنهائی تا پای مرگ، با نیرو های شورشی و کمونیست ها بجنگ. کمونیست ها و نیرو های شورشی در حال حاضر بیش از ۸۰ درصد از اراضی کشور را در کنترل دارند و پنوم پن پایتخت کامبوج را از چهارسوی محاصره کرده‌اند و گاه بگاه نقاطی را که محل تجمع نیرو های نظامی است بزیر آتش خمپاره و موشک ها می گیرند. گزارشی را که در اینجا می خوانید وضع پنوم پن و موقعیت نیرو های کمونیست و شورشیان و دولت لون‌نول را روشن می کند.

این گزارش توسط یکی از خبرنگاران‌روزنامه تایمز که در قلب ماجرا یعنی دربنوم‌پن است نوشته شده است :

وقتی در عصر چهارشنبه گذشته اولین موشك که از طرف نیرو های کمونیست وشورشی به قسمت غربی پنوم‌پن پرتاب گردید و منفجر شد، توجه چندانی برنیانگیخت و مردم شهر اغلب از این انفجار بی خبر ماندند.

مدت یک هفته است که هواپیما های امریکائی، نیرو های شورشی و کمونیست را که شهر پنوم‌پن را محاصره کرده‌اند با شدید ترین نوع ممکن بمباران می کنند و مردم داخل شهر با صدای انفجار بمب ها آشنا هستند و وقتی صدای انفجار موشکی را که نیرو های شورشی به داخل شهر پرتاب کردند شنیدند، فکر کردند این صدا نیز صدای انفجار بمب های امریکا است ولی وقتی این انفجارات تکرار شد، مردم شهر، متوجه شدند که صدای انفجار خمپاره ها باصدای انفجار بمب ها متفاوت است و تازه متوجه شدند که شهر زیر آتش موشک انداز ها و خمپاره انداز های نیرو های شورشی قرار گرفته است و هر لحظه صدای انفجار خمپاره ها رسانر و نزدیکتر می شود.

وقتی صدای این انفجارات پایان گرفت بیش از یکصد نفر از مردم شهر زخمی شده بودند و بیست نفر از نظامیان و غیر نظامیان کشته شده بودند و در این لحظات بود که مردم شهر پنوم‌پن تازه متوجه شدندکه سه سال‌ونیم جنگ شورشیان و کمونیست ها با نیرو های دولتی و حامیان امریکائی آنها شکل جدیدی بخود گرفته است.

این اولین باری نبود که شهر پنوم‌پن زیر آتش خمپاره انداز های نیرو های شورشی و کمونیست قرار می گرفت درگذشته نیز چندین‌بار موشک ها و خمپاره های کمونیست ها وشورشیان بطرف شهر پرتاب شده و در خیابان ها منفجر گردیده بودند ولی هرگز این حملات مداوم و پی‌در پی نبود ولی اینبار مردم شهر پنوم‌پن متوجه شده‌اند که نیرو های شورشی و کمونیست شهر را محاصره کرده‌اند و هر گاه اراده کنند می توانند شهر را زیر آتش توپخانه موشک‌انداز ها و خمپاره های خود بگیرند و در فاصله کوتاهی، باندازه چند مایل شهر را یکپارچه به آتش بکشند ولی هنوز به چنین اقدامی دست نزده‌اند.

هواپیما های امریکائی بواسطه آنکه کنگره این کشور بودجه بمباران مواضع کمونیست ها را قطع کرده است و از دادن بودجه برای کمك های نظامی بدولت کامبوج خودداری نموده است ناچارند که روز ۱۵ اوت از حمله به مواضع کمونیست ها و نیرو های شورشی بنفع نیرو های دولت لون‌نول دست بکشند.

ودر چنین موقعیتی وحشت عظیمی مردم شهر را فراگرفته است و آنهابیم آن دارند که مارشال لون‌نول دولتی که امریکا از آن دفاع می کرد در مقابل نیرو های شورشی و کمونیست به مقاومت برخیزد و شهر پنوم‌پن به یك میدان جنك خونین تبدیل شود.

اینطور که مردم شهر پنوم استنباط می‌کنند نیرو های شورشی و کمونیست ها برای آخرین حمله **به پنوم‌پن و تسخیر این شهر و پایان‌دادن‌به جنك آماده شده‌اند و مردم شهر پنوم‌پن در انتظار یك حمله بزرك و نهائی هستند حمله‌ای که به‌فتح کامل پنوم‌پن و کامبوج خواهد انجامید.**

در روز ها، پنوم‌پن هنوز نسبتا یك شهرآرام است البته در صورتی که مردم دیده ها را برهم بنهند و نقل انتقالات نیرو های دولتی و حرکت‌تانك ها را در خیابانها شاهد نباشند شهر پنوم‌پن از روستائیان فراری که در بین جبهه جنك قرارگرفته بودند مملو شده است و آنها گروه گروه همچنان به شهر پنوم‌پن یعنی تنها محلی که هنوز در اختیار نیرو های لون نول است و آرامش نسبی در آن برقرار است پناه می آورند آنها به علت فقدان محل زندگی درپیاده‌رو ها تجمع کرده در آنجا زندگی می کنند.

موشکها و سگها

دربسیاری از مغازه ها کار تجارت وداد و ستد همچنان ادامه دارد ولی برای پناهندگان‌راهی به این‌مغازه‌ها نیست و آنهاباید ساعت ها در صفوف طولانی بایستند و انتظار بکشند تا مقداری برنج ویا لقمه‌ای نان که جیره‌بندی شده است بدست آورند.

هنگام غروب وضع شهربکلی عوض می‌شود وساعت ها قبل از ساعت ممنوعیت رفت و آمد که حکومت نظامی لون‌نول تعیین کرده است خیابانها از مردم شهرتهی می شوند و در این زمان است که موشکهای پرتاب شده توسط نیرو های شورشی و کمونیست در داخل خیابانها منفجر می شوند و این خود نیزمی تواند دلیلی برای گریز مردم به خانه ها و قطع‌رفت و آمد ها در شهرباشد در این ساعات حتی بار ها کاباره ها که اغلب‌محل تجمع مردم و سربازان لون‌نول است از مشتری خالی می شوند و سپس صدای عوعو سگها که در خیابانها خالی از سکنه تجمع می کنند و آزادانه بهرسوی میدوند شنیده می شود.

هرشب صدای حرکت تانکهای ارتش‌مارشال لون‌نول که از خیابانها به این‌سو وآن سو میروند خواب را بمردم حرام می کند و این صدا ها با صدای انفجار بمبهائی که هواپیما های امریکائی برمواضع شورشیان و کمونیست ها میریزند با صدای رگبار مسلسل خمپاره‌اندازها و موشك‌انداز ها درهم می آمیزد.

جمعیت شهر پنوم‌پن بعلت گریز روستائیان از روستاها براثر ترس درگیرشدن میان دو خط آتش نیرو های شورشی و نیرو های دولتی به ۲٫۵ میلیون نفر رسیده است ژنرال های لون‌نول که خطر را نزدیك می بینند فقط در فکر انباشتن جیبهای خود هستند و ارزاق عمومی را در بازار های سیاه به چندین برابر قیمت می فروشند‌آنها حتی از پرداخت حقوق سربازان که در مقابل نیرو های شورشی ایستاده‌اند خودداری می کنند.

بعضی از مردم پنوم‌پن که دارای امکانات‌مالی هستند تلاش می کنند که قبل از رسیدن نیروهای شورشی و کمونیست ها به شهر از شهر پنوم‌پن خارج شوند ولی حتی‌امکان گریز از اینها گرفته شده است چون بلیط کلیه هواپیما های مسافری برای چندین هفته فروش‌رفته است و شرکت‌های هواپیمائی قادر نیستند که تا چندین هفته دیگراین گروه را از شهر خارج کنند.

خانواده های ثروتمند و بزرك بعداز روز ها دوندگی در ادارات دولتی باتلاش بسیاراگرشانس یارشان باشد می توانند جائی در یك هواپیما پیدا کرده و بگریزند خانواده های خارجیان نیز همه آماده تخلیه کردن شهر هستند و دولت های آنها هواپیما های اختصاصی برای خروج آنها ازپنوم‌پن به این شهر می فرستند خارجیان اغلب در هتلها **اجتماع کرده‌اند و همه جا سخن از گریز فوری از پنوم‌پن است.**

تاکنون چندین سفارت خارجی تعدادزیادی‌از کارمندان خودرا از شهر خارج کرده‌اند و غیر از معدودی از آنها در سفارتخانه ها نمانده‌اند.

مادر زرتشت در این قریه غنوده است

می‌گویند مادر زرتشت در زیر این قوچ‌سنگی آرمیده‌است

مزبور در سال های اخیر عده زیادی به این قریه آمده‌اند، قبر مادر زرتشت قبلا آباد و معمور بود منتها به دستور حاج‌سطوت‌السلطنه حکمران وقت سنگ قبر وی جهت ساختمان دارالحکومه جابجا شده است .

دهکده امبی در بالای یك بلندی و در بین‌چند کوه‌واقع شده و تمام ساختمان های این دهکده از سنگ میباشد و به‌جز سنگ هیچ مصالحی در ساختمان بنا های این منطقه بکار نرفته است.

رضائیه ـ خبرنگار اطلاعات آرامگاه مادر زرتشت درقریه امبی واقع در ۴۱ کیلومتری رضائیه مشخص و باز سازی شده . به دلیل اینکه رضائیه بعنوان مهد زرتشت شهرت داشت از مدتها پیش حدس‌زده می‌شد ، گور مادر زرتشت‌در خطه آذربایجان غربی باشد، پس از بررسی‌ایران شناسان معلوم شد مادر زرتشت در دهکده امبی زندگی می کرده و در این روستا هم بخاك سپرده شده است .

خبرنگار اطلاعات‌دررضائیه گزارش داد : در سال۱۳۳۴ یك پروفسورهندی به رضائیه آمد و سه روز در آن شهر اقامت کرد و به قریه امبی عزیمت کرد و جای قبر مادر زرتشت را پیدا کرد و آنرا زیارت نمود . نام «امبی» پس از استیلای عرب به قریه مزبور اطلاق‌شده و «مادرمن» معنی میدهد که مردم عوام «امبی» را «انبی» تلفظ‌میکنند.
برای‌بازدید ومطالعه‌مقبره

کتابهای تازه

داستان پزشکی ایران

تاریخ‌پزشکی‌ایران ، تالیف دکتر سیریل‌الکود ، ترجمه‌ی محسن جاویدان در ۸۹۰ صفحه از انتشارات اقبال .

نویسنده این تاریخ الگود پزشك سفارت‌انگلیس در ایران بوده‌و یك دهه‌رادرایران زیسته وبمداوای بیماران انگلیسی وایرانی پرداخته است. الگود برای‌طب سنتی ایران ارجی ویژه قائل بودو همین ارجداری طب سنتی ایران در چشم او بودکه وی رابه تالیف تاریخ طب در ایران برانگیخت .

این تالیف اثری است در نوع خودبی مانند و الگود چند وچون پزشکی را دراین سرزمین از روزگاران کهن پیش از اسلام تاسال ۱۹۳۴ میلادی «۱۳۱۲شمسی »بررسی کرده‌است.

کتاب در بیست فصل تنظیم‌شده، دو فصل آغازین به طب پیش‌از اسلام‌و هیجده فصل دیگر به طب پس از اسلام اختصاص یافته‌است.

از بخشهای ارزنده کتاب فصلی‌که مولف در طی‌آن اطلاعات مفصلی است‌که درباره دوتن از نامدار ترین پزشکان ایرانی یعنی ابوبکر محمدبن‌زکریا رازی‌وابن‌سینا بدست داده‌است .

در مقدمه‌ای‌که دکترمحمود نجم‌آبادی بر این‌کتاب نوشته است درباره‌ی ارزش و اهمیت این اثر چنین میخوانیم .

«بهرحال و بهر جهت بنده که قریب چهل سال در باره تاریخ طب مخصوصا طب ایران و اسلام به مطالعه‌می پردازم کتاب تالیفی دکتر الگود راکتابی ارزنده ودرخور مطالعه میدانم.»

انشاء مترجم روان است‌و گاهگاهی توضیحاتی را که لازم دیده است در پای صفحات برای اطلاع‌خوانندگان فارسی زبان افزوده است.

همچنین فهرست هائی که از اعلام کتاب فراهم آورده است ارج کتاب رابیشتر کرده است .

فصول پایانی کتاب علاوه برآنکه چگونگی تحولات طبی درایران معاصر و کیفیت برخورد طب سنتی را با طب‌غنی باز مینماید ، انباشته از اطلاعات تاریخی است‌که میتواند برای پژوهندگان تاریخ معاصر ایران سودمند باشد.

مقبره خرقانی زیارتگاهی برای عرفا

شاهرود ـ تعمیرات آرامگاه شیخ ابوالحسن خرقانی که از چندی قبل آغاز شده بود پایان یافت و این آرامگاه تاریخی برای بازدید عموم آماده شد

شیخ ابوالحسن‌علی بن جعفر خرقانی درسال سیصدو چهل و هشت هجری در روستای خرقان از توابع بسطام متولد شد و از جوانی به کسب دانش پرداخت و به مقامی شامخ رسید .

در پرهیزکاری بلند آوازه شد و محفل او کانون علم و حکمت‌بود وفات‌این‌عارف‌روحانی را شب عاشورای سال ۴۲۵ ثبت کرده‌اند و مقبره‌اش در روستای‌خرقان زادگاه‌او میباشد.

بقعه شیخ ابوالحسن خرقانی در اواخر دوران سلجوقی (قرن ششم هجری) ساخته شده و براثر گذشت زمان آسیب‌فراوان دیده بود ، حدودپنجاه سال‌قبل تعمیراتی در این بقعه صورت گرفته ولی‌باز هم ویرانی‌هائی‌در بقعه موجود آمد تا اینکه با رعایت جنبه های تاریخی‌واصول معماری قدیم تعمیرات آن در بهمن ماه ۱۳۵۰ از طرف‌انجمن آثار ملی آغاز شد و چند روز قبل پایان یافت . این محل‌هم‌اکنون ساله زیارتگاه گروه زیادی از مردم است و بهمین جهت در تغییرات‌اخیر در کناربقعه‌محلی برای سکونت زائران پیش‌بینی شده است .

گوگوش به تونس میرود

بمناسبت سالروز تولد حضرت بورقیبه رئیس جمهوری تونس مراسم‌جشنی‌دراین‌کشوربرگزار میشود .

رادیو تلویزیون ملی ایران‌گوگوش خواننده رادیو را برای اجرای برنامه در این جشن به تونس‌اعزام داشته که فردا (چهارشنبه)گوگوش بهمراه اعضای ارکسترش ازطریق رم به تونس خواهد رفت. گوگوش علاوه بر برنامه مخصوصی که‌در حضور رئیس جمهور تونس اجرا میکند در رادیو تلویزیون این‌کشور و در مرکز بین‌المللی حمامات نیز برنامه خواهد داشت .

در انجمن ایران و آمریکا

انجمن‌فرهنگی‌ایران وامریکا در مردادماه جاری چند نمایشنامه‌زیر را بزبان انگلیسی روی صحنه می‌آورد .

خانه‌ای در چهارراه بوه
روزهای شنبه ۱۳ یکشنبه ۱۴ دوشنبه ۱۵ مرداد ۱۳۵۲ درسالن تابستانی ساعت ۱۸ر۳۵

داستانهای رودخانه اسیون
نوشته ادگار لی‌ماستر یک شعر محلی امریکائی ، با موزیک که توسط «چارلزعیدمن» تنظیم شده

روزهای چهارشنبه ۱۷ پنجشنبه ۱۸ و شنبه ۲۰ مرداد ۱۳۵۲ در گالری یک ساعت ۲۰ر۳۰

تابستان و دود
نوشته تنسی ویلیامز روزهای دوشنبه ۲۲ سه‌شنبه ۲۳ و چهارشنبه ۲۴ مرداد ۱۳۵۲ در سالن تئاتر ساعت ۲۰ر۳۰ نمایش خواهد داد .

در محافل روشنفکری

جنجال برسر شعر

هفته پیش مهدی سهیلی در در کلوپ روتاری در باره شعر سخنرانی کرد ، نامه‌های‌متعددی از طرف خوانندگان به روزنامه رسید که‌له‌و علیه سخنان او مطالبی نوشته بودند از آنرو که این بحث کهنه شده است و نویسندگان‌نامه‌ها ، بیشتراباز سلیقه کرده بودند تا یك بحث فنی در باب هنر ، بنابراین باپوزش از کسانی که برای ما نامه نوشته‌اند این‌بحث‌راخاتمه یافته تلقی می‌کنیم .

فستیوال مسکو

در محافل سینمائی سخن از این بود که بعضی از آرتیست های‌ایرانی‌که به فستیوال‌مسکو رفته بودند ، تنها به گردش و خرید توجه‌نشان داده‌اند و از دیدن فیلم ها ، یا آشنا شدن با هنرمندان سایر کشور ها سخت ابا داشته‌اند باید گفت اینان معتقدند ، هنر نزد ایرانیان است و بس .

شنبه ها
دنیای ورزش

تلویزیون

برنامه اول

سه‌شنبه
۱۸ـ۰۰ اخبار
۱۸ـ۰۷ برنامه روستائیان
۱۸ـ۳۲ برنامه کودکان
۱۹ـ۰۰ برنامه ویژه سپاس
۱۹ر۴۵ پخش مستقیم ازاستادیوم آریامهر
۲۰ـ۳۰ اخبار
۲۰ـ۵۵ ماجراجو
۲۱ـ۲۵ ادب امروز
۲۱ـ۵۵ فیلم سینمائی
۲۳ـ۰۰ بیست‌وچهارساعت

نیمروز چهارشنبه
۱۲ـ۵۸ سلام شاهنشاهی
۱۳ـ۰۰ اخبار
۱۳ـ۰۵ کنت‌مونت‌کریستو
۱۳ر۳۰ موسیقی ایرانی
۱۴ر۰۰ دوردنیا
۱۴ـ۳۰ اخبار

برنامه دوم

۱۸ـ۳۰ اسلاید و موسیقی روز
۱۹ـ۰۰ اخبار کوتاه
۱۹ـ۰۵ آقای دکتر
۱۹ـ۳۰ فیلم مستند
۲۰ـ۰۰ انسانها و مکانها
۲۰ـ۳۰ دهه شگفت‌انگیز ۱۹۶۹
۲۱ـ۳۰ اخبار از برنامه دوم
۲۲ـ۰۰ نظر، ضدنظر
۲۲ـ۴۵ موسیقی کلاسیک
۲۳ـ۲۰ بحران

تلویزیون آموزشی

برنامه صبح چهارشنبه
۸ـ۰۰ ترانه‌ها و چشم‌اندازها
۸ـ۳۰ سلام شاهنشاهی
۸ـ۴۰ نیایش
۸ـ۵۰ برنامه کودکان
۹ـ۰۵ گرامر انگلیسی
۹ـ۲۰ برنامه‌هنری
۹ـ۳۰ علوم دبستانی
۹ـ۴۵ فیلم آموزشی
۱۰ـ۰۵ مسابقه طبیعی
۱۰ـ۲۵ مکالمه فرانسه
۱۰ـ۴۰ مسابقه شیمی
۱۱ـ۰۰ فیلم آموزشی
۱۱ـ۲۰ برنامه‌هنری
۱۱ـ۳۰ بخوانیم وبنویسیم
۱۱ـ۵۰ مسابقه علم و تجربه
۱۲ـ۰۵ فیلم داستانی

تلویزیون امریکا

۱۷ـ۳۰ وایت‌ارپ
۱۷ـ۵۵ آگهی
۱۸ـ۰۰ اخبار
۱۸ـ۲۰ دانش
۱۸ـ۳۰ میکس
۱۹ـ۰۰ مریخی محبوب من
۱۹ـ۳۰ یکچیز دیگر
۲۰ـ۰۰ شو دین‌مارتین
۲۱ـ۰۰ پری‌میسن
۲۱ـ۵۵ آگهی
۲۲ـ۰۰ اخبار

نقد تلویزیون

«گشت و گذار» در تلویزیون

گردانندگان برنامه گشت و گذار که هدفش بالا بردن سطح آگاهی تماشاگران است . بنا بر خواسته مردم و بر اساس نامه هائی که به گروه تهیه کننده آن می رسد ، به کارگاه ها و مکان های‌مختلف‌میروند وتماشاگر را در جریان تولید مثلا یك کالا یا شناساندن کیفیت‌های مختلف یك پدیده خاص‌قرار میدهند .

چند سال پیش تلویزیون ملی ایران مبادرت به پخش یك سلسله فیلم های خارجی در این زمینه کرد که این برنامه‌بعلت‌هیجان‌و گستردگی و پاسخگوئی به سئوالات ـ تماشاگران بکاررفته‌بودمورد توجه مردم قرار گرفت، ضرورت تهیه چنین برنامه‌ای در ایران که به‌مسائل ایرانی توجه داشته باشد و به شناساندن هنر ها و حرفه ها و چگونگی شغل های خاص ایرانی به‌پردازد مسئولین ـ تلویزیون را به این فکر واداشت که‌دست‌به‌تهیه‌چنین برنامه‌ای بزند که حاصل آن برنامه گشت‌و گذار بود.

تهیه کنندگان این برنامه سعی دارند درست شبیه تهیه کنندگان آمریکا عمل کنند بحث در این نیست که اگر مسئولین آمریکائی آن برنامه دوربین خودرا به‌اداره پلیس ایالت اکلاهما‌می‌برند تهیه کنندگان ایرانی گشت‌و گذارهم شهربانی را فراموش نکنند بحث در این است که مسئولین گشت و گذار فاقد استقلال لازم در امر تهیه‌این برنامه هستند .

آنها فکرمی‌کنند‌مسائلی که‌یك تماشاگر تلویزیون به آنها علاقه دارد همانهائی است که‌نسخه‌ای از آن‌هااز استودیو های تلویزیونی امریکا صادر گردیده در حالیکه ما صد هامسئله‌هنری و هزاران مساله در خورتوجه عمومی در سطح منطقه داریم که‌در میان تماشاگران‌ایرانی مشتاقان فراوانی‌دارد.پرداختن به آنها از وظایف چنین برنامه‌ای است . ضمنا‌ازآنجا که این برنامه سعی در اشاعه فرهنك ملی دارد ومی تواند در بالا بردن سطح آگاهی عمومی بسیار موثر باشد .بهتر است در ساعت پخش این برنامه نیزتغییری حاصل شود تا بیشتر مفید واقع گردد .

قابل توجه
فروشندگان ونمایندگان محترم
محصولات اس.تی.پی
روغن وضد زنگ اس.تی.پی بمقدار کافی وارد شد ـ به فروشندگان و نمایندگان محترمی‌که تاکنون مقدار روغن وضد زنگ مصرفی مشتریان خود را سفارش وتامین نکرده‌اند توصیه میشود باشماره تلفن ۸۲۷۰۹۱ـ۹ تماس حاصل فرمایند.

گشت ویژه
جلب سیاحان
برای دانشجویان
۱۲ روز در هشت شهر
با ۲۳۰۰ ریال
دیدار از شهرهای اصفهان ، شیراز ، اراك، خرم‌آباد، کرمانشاه ، سنندج ، رضائیه و تبریز و جلوه‌های کهن و نوتمدن و فرهنك ایران

قیمت شامل : اتوبوس ، راهنما ، کلیه ورودیه ها، صبحانه ، ناهار ، شام و اقامت در اردوگاهها و خوابگاه های دانشگاهی ، حرکت هرهفته روز های شنبه ، دوشنبه، چهارشنبه ، ساعت ۷ صبح .
محل ذخیره بلیط : (با ارائه معرفی‌نامه از دفترامور دانشجویان وزارت علوم و آموزش عالی)
سازمان جلب سیاحان ، بلوار الیزابت شماره ۱۷۴
تلفن ۶۲۱۲۹۰
نام‌نویسی : تا تاریخ ۱۰ر۵۲

وزارت فرهنك و هنر
اداره کل موزه ها
استخدام دیپلمه
اداره کل موزه‌ها بمنظور تکمیل کادر اداری (امور بایگانی ، دفتری و مالی) تعدادی دیپلمه (ریاضی ـ طبیعی ـ ادبی) فارغ‌التحصیل سال های ۴۹ و ۵۰ با حداقل معدل قبولی ۱۵ از طریق امتحان کتبی ومصاحبه با شرط کارآموزی بمدت ۲ ماه برمبنای ضوابط و مقررات استخدام کارکنان پیمانی استخدام مینماید .
داوطلبان برای کسب اطلاعات بیشتر و ثبت‌نام‌میتوانند با در دست داشتن مدارك زیر :
۱ـ فتوکپی آخرین مدرك تحصیلی .
۲ـ فتوکپی برگ پایان خدمت نظام وظیفه عمومی.
۳ـ فتوکپی صفحه اول‌و دوم‌شناسنامه یارونوشت‌آن.
۴ـ ۶ قطعه عکس ۴×۶ با ذکر مشخصات خود دریشت‌آن.
۵ـ گواهی عدم سوء پیشینه .
همه روزه باستثنای روز های پنجشنبه و جمعه ، حداکثر تا پایان وقت اداری روز ۱۵ مرداد ماه به دفتر تدارک نیروی انسانی اداره کل موزه‌ها واقع در خیابان ایرانشهر شماره ۳۱ ساختمان شماره ۳ وزارت فرهنگ وهنر مراجعه نمایند .
«سیاهیان ممتاز و افرادیکه دوره های مخصوص بایگانی یا مالی را طی نموده‌اند و تجربه عملی داشته باشند در شرایط مساوی مقدم‌ترند» .
۱ ـ ۲ آ ـ ۳۱۰۶۰

آگهی استخدام
۱ـ نیروی هوائی تعدادی داوطلب جهت‌تحصیل در آموزشگاه های افسری رشته های(فنی رادار کنترل و تخصص های مشترک) با شرایط‌زیر استخدام می نماید .
الف ـ تابعیت دولت شاهنشاهی ایران
ب ـ متدین به یکی از ادیان اسلام، مسیحی ،کلیمی و زرتشتی .
پ ـ دارا بودن گواهینامه کامل متوسطه درشته های ریاضی و طبیعی جهت آموزشگاه های افسری فنی و رادار کنترل و در رشته های ریاضی ، طبیعی و ادبی جهت آموزشگاه افسری تخصص های مشترک
ت ـ داشتن حداقل معدل دیپلم ۱۵ برای‌آموزشگاه افسری فنی و معدل دیپلم ۱۳ برای آموزشگاه‌افسری رادار کنترل
ث ـ سن بین ۱۷ و ۲۴ (برای کسانیکه‌خدمت‌زیر پرچم را انجام داده‌اند تا ۲۵ سال تمام
ح ـ داشتن پیشینه بد و معروف نبودن‌بعداخلاق و عقیده
چ ـ داشتن صحت مزاج و تناسب اندام‌برطبق‌گواهی بهداری نیروی هوائی شاهنشاهی
خ ـ داشتن همسرو اولاد و کسان تحت‌کفل
د ـ حداقل قد ۱۶۰ سانتیمتر تمام
۲ـ مدت تحصیل در آموزشگاه افسری فنی۲ سال . رادار کنترل ۱۸ ماه و تخصص های مشترک یکسال است دانشجویان در تمام مدت‌تحصیل شبانه روزی میباشند و هزینه زیست و پوشاك آنان به عهده نیروی‌هوائی شاهنشاهی‌است‌و مبلغی بشرح زیر به عنوان کمك هزینه تحصیلی دریافت خواهند داشت .
الف ـ دانشجویان آموزشگاه های افسری‌فنی و رادار کنترل مبلغ دو هزارو نهصدو شانزده‌ریال (۲۹۱۶) .
ب ـ دانشجویان آموزشگاه افسری تخصص‌های مشترک مبلغ یکهزار و ششصدو شصت‌وشش ریال (۱۶۶۶)
۳ـ داوطلبان پس از خاتمه دوره و احراز‌موفقیت در آزمایشات به درجه ستوانسومی مفتخر و برابر مقررات قانون استخدام نیرو های مسلح شاهنشاهی از حقوق و مزایای مربوطه بترتیب فنی ورادار کنترل ۱۳۰۰۰ ریال . تخصص های مشترک ۱۱۷۵۰ ریال استفاده خواهند نمود .
۴ـ داوطلبان میتوانند برای کسب اطلاعات بیشتر و ثبت‌نام بادر دست داشتن عین شناسنامه و فتوکپی دیپلم و ۲۲ قطعه عکس ۴×۳ از تاریخ‌نشر این آگهی تا تامین احتیاجات همه روزه به‌استثنای پنجشنبه ها و روز های تعطیل از ساعت ۷ الی۱۲ در تهران به فرماندهی آموزش های هوائی واقع‌در خیابان دماوند (جاده تهران‌نو) ایستگاه نرودگاه، خیابان حجتو در شهرستان ها به نزدیکترین پایگاه و یا ایستگاه نیروی هوائی مراجعه نمایند .
نیروی هوائی شاهنشاهی

آگهی استخدام دندانپزشك
وزارت بهداری ۲۱ نفر دندانپزشك جهت خدمت در شهرستانها و بخشهای کشو ربطور پیمانی استخدام مینماید
وزارت‌بهداری بمنظور خدمت در موسسات‌تابعه خود تعداد بیست‌ویکنفر دکتر دندانپزشك بطور پیمانی بشرح ذیل

نام محل	تعداد	جمع اجرت و فوق العاده اشتغال خارج از مرکز
۱ـ هشتپر	۱ نفر	۳۹۳۷۰ ریال
۲ـ فومن	۱ نفر	۲۹۲۱۰ ریال
۳ـ آستارا	۱ نفر	۴۴۴۵۰ ریال
۴ـ رودبار	۱ نفر	۳۵۵۶۰ ریال
۵ـ جویبار	۱ نفر	۲۹۳۱۰ ریال
۶ـ اهر	۱ نفر	۳۵۵۶۰ ریال
۷ـ میاندوآب	۱ نفر	۳۵۵۶۰ ریال
۸ـ سنقر	۱ نفر	۳۵۵۶۰ ریال
۹ـ شاه‌آباد غرب	۱ نفر	۴۴۴۵۰ ریال
۱۰ـ بندر شاهپور	۱ نفر	۵۰۸۰۰ ریال
۱۱ـ بندر ماهشهر	۱ نفر	۴۵۷۲۰ ریال
۱۲ـ سوسنگرد	۱ نفر	۵۰۸۰۰ ریال
۱۳ـ هفتگل	۱ نفر	۴۵۷۲۰ ریال
۱۴ـ ماهان	۱ نفر	۳۵۵۶۰ ریال
۱۵ـ دوگنبدان	۱ نفر	۴۵۷۲۰ ریال
۱۶ـ یاسوج	۱ نفر	۵۰۸۰۰ ریال
۱۷ـ دهدشت	۱ نفر	۵۰۸۰۰ ریال
۱۸ـ مهران	۱ نفر	۵۰۸۰۰ ریال
۱۹ـ توپسرکان	۱ نفر	۳۵۵۶۰ ریال
۲۰ـ دهلران	۱ نفر	۵۰۸۰۰ ریال
۲۱ـ ایذه	۱ نفر	۴۴۴۵۰ ریال

استخدام مینماید داوطلبان واجد شرایط با در دست داشتن فتوکپی دانشنامه دکترای دندانپزشکی خویش روز ۲۳ر۵۲بمنظور انجام‌مصاحبه باداره کل‌خدمات بهداشتی واقع در خیابان شاه چهارراه یوسف آباد مراجعه نمایند .بدیهی است‌بداوطلبان بومی فوق‌العاده اشتغال خارج از مرکزو بدی آب و هوا تعلق‌نخواهد گرفت .م‌الف ۸۲۳۲
وزارت بهداری

کارخانجات ایرفو
تولیدکننده اتصالات چدنی آب
تحت فشار ـ نرم ـ I.S.O اندازه های ۶۰ تا ۴۰۰ میلیمتر ـ درکلاسهای D.C.B
تحویل در اسرع وقت
تلفن ۹۵۴۲۵۷ ـ ۹۵۹۱۶۵

سینمای انجمن دوشیزگان
وبانوان تقدیم میکند
روزچهارشنبه ۱۰ مرداد ماه فیلم استثنائی :
عشق دبورا
باشرکت چهره‌های استثنائی
سینما: کارول بیکروژان سورل
برای تهیه بلیط این فیلم فراموش نشدنی‌میتوانید همه‌روزصبح و عصر همچنین بعدازظهر چهار شنبه به‌انجمن دوشیزگان و بانوان خیابان بهار،نبش نامجو تلفن۸۳۴۸۳۱ مراجعه فرمائید.
استفاده برای عموم خانواده ها آزاد است .

آگهی استخدام
اداره کل موزه های وزارت فرهنك و هنر
بمنظور تکمیل کادر علمی و پژوهشی خود تعدادی فارغ‌التحصیل رشته های باستانشناسی و تاریخ راکه‌حداقل معدل دروس اختصاصی آنها۳ و معدل مجموع دروس اختصاصی و انتخابی ، از ۲ر۵ کمتر نباشد از طریق امتحان کتبی و مصاحبه باشرط کارآموزی بمدت ۲ ماه بر مبنای ضوابط مقررات استخدام کارکنان پیمانی‌استخدام میکند.
داوطلبان برای‌کسب اطلاعات بیشتر وثبت نام می توانندبا در دست‌داشتن مدارك زیر :
۱ـ فتوکپی آخرین مدرك تحصیلی .
۲ـ گواهی مربوط به معدل دروس اختصاصی از دانشکده یاگروه مربوطه .
۳ـ فتوکپی برگ پایان خدمت نظام وظیفه عمومی یا معافیت غیرپزشکی.
۴ـ فتوکپی صفحه اول و دوم شناسنامه یارونوشت آن.
۵ـ گواهی عدم سوء پیشینه.
۶ـ ۶ قطعه عکس ۴×۶ باذکر مشخصات خود در پشت آن .
همه روزه باستثنای روزهای پنجشنبه و جمعه‌حداکثر تاپایان وقت‌اداری روز ۳۰مرداد ماه بدفتر تدارك نیروی انسانی اداره کل موزه‌ها واقع در خیابان ایرانشهر ـشماره ۳۱ـ ساختمان شماره ۳وزارت فرهنك‌و هنر مراجعه‌نمایند.
م‌الف ۸۳۶۷

قهرمان شانس هفته : خیلی سریع به آرزوی خود رسیدم...

قهرمان شانس این هفته آقای فریدون کاشفنیا آموزگار دبستان گوشه‌ییل بروجرد است که با بردن جایزه ده‌هزارتومانی بلیطهای‌سری ۱۱۷۸ در قرعه‌کشی قهرمان‌شانس شرکت کرد و ۲۵ هزار تومان پول نقد دیگر دریافت داشت .
آقای کاشفنیا که از پیروزی خود فوق‌العاده خوشحال به نظر میرسید پس از دریافت جایزه‌سی‌و پنج‌هزار تومانی اظهار داشت :من در نقاط دور افتاده کشور همیشه ناظر فعالیت‌های مراکز درمانی و بهداشتی سازمان شاهنشاهی خدمات اجتماعی بوده‌ام و دیده‌ام که این درمانگاه ها با پزشک و داروی رایگان‌چه خدمات‌ارزنده‌ای عرضه میکنند به همین جهت با اعتقاد کامل هر هفته چند بلیط اعانه ملی میخرم خوشبختانه در این هفته شانس آوردم و سی‌وپنج هزار تومان بردم .
آقای کاشفنیا راجع به نحوه‌ی استفاده از این جایزه چنین‌اظهار عقیده کرد : بردن این جایزه‌سبب شد به‌دوآرزوی خود خیلی‌سریع برسم اول ازدواج کردن با دختر دلخواه ودوم خرید اتومبیل.

یك شاهکار بزرگ و دیدنی از سینمای هند
از فردا صبح فقط در
سینما دنیا
راجند راکمار ـ شرمیلا تاگور
در فیلم رنگی تلاش

توجه فرمائید

از روز چهارشنبه دهم مرداد تا چهارشنبه ۱۷ مرداد در حال استراحت و مرخصی هستم و در تهران نخواهم بود مراجعات شمارا شرکت انصاف آقای قصری تلفن ۸۳۷۴۷۷ انجام میدهد متشکرم.
فاروق هارونی
آ ـ ۸۷۴۱

آگهی جهت اطلاع داوطلبان شرکت در مسابقات ورودی دوره عالی گمرك

امتحانات مسابقه ورودی این دوره روز پنجشنبه ۱۸ر۵۲ ساعت ۸ صبح در دانشگاه تهران انجام خواهد شد و داوطلبان میتوانند از روز ۹ر۵۲ تاپایان وقت اداری چهارشنبه ۱۷ر۵۲ برای دریافت کارت ورودی به جلسه امتحانی به دانشکده علوم اداری و مدیریت بازرگانی مراجعه نمایند.
م‌الف ۸۴۱۵
آ ـ ۳۱۸۱۲

انتقاد

گرانیهای بی‌جهت

نوشته : حسین سرفراز

بودجه گزافی که برای احیاء میراثهای فرهنگی و تاریخی اختصاص داده‌اند آنجا که بنا های بازمانده از اعضاء را دربر میگیرد بیك معنی می تواند جاذبه های توریستی سرزمین ما را افزون و افزونتر کند .

ایران زادگاه تمدنی درخشان است و فرزندانش در طول دهها سده هر زمان که میسر بوده است نشانه های ذوق و اندیشه بدیع خودرا بصورت آثاری جاودان بر جای نهاده‌اند .

اصفهان مابه‌تنهائی گنجینه‌ایست که همتایش نیست و چنین است یزدو و شیراز و بسیار شهر های دیگر ایران که هر یك ویژگیهای تاریخی و هنری خاص خودرا رادارند. با اینهمه بنظر میرسد که سیاستهای ما درجلب جهانگرد بااین‌همه آثار پر جاذبه فارسا است و همین سیاستهاست که درست نقطه مقابل هدفهائی قرار دارند که رسیدن به آن را تنها باشعارنشانه گرفته‌ایم. در سفری که اخیرا به‌فارس داشته‌ام نشانه های چشمگیری از ندانم کاری و سوء سیاست در پیش چشم بود و طرفه آنکه مسافران توریست های هموطن نیز بیش از همه در دایره گزند این سوء سیاست ها قرار دارند .

کسی منکر نیست که جاده‌های خوب کشور و سازمان های نسبتا خوب حمل و نقل‌هوائی وزمینی آسودگی‌خیال‌مسافران راتاحدی تضمین می کند ، اما وقتی به مقصد میرسید وبه هتلی قدم میگذارید بشماوجیب شما بچشمی نگاه میکنند که انگار غارتگری به آنکه باید غارت شود . تازه در اکثر این هتلهابدترین سرویسهای‌ممکن‌را بشما عرضه میکنند گرانترین بهای ممکن را به حساب‌شما میگذارند .

نمونه بسیار است و آنها که مثلا در شیراز یا اصفهان گزارشان به هتلهای معروف‌و نیمه معروف افتاده میدانند چه میگویم وشگفت آنکه این هتلها را اغلب سازمان هائی اداره میکنند که منطقا باید خود تعدیل کنندو لزوماتنبیه کننده آنهائی باشند که با گرانی طاقت فرسای هتل ها بدترین خاطره را در ذهن جهانگرد خارجی و داخلی‌باقی میگذارند وتازه‌از نظرتوریست خارجی تهران و هتلهایش نیز از نظر گرانی یك سرو گردن از هتلهای‌شهرستانها بالاترند. دوستی که اخیرااز سفرفرانسه به تهران آمده از گرانی پاریس و هتلهایش حکایت ها میکرد. اماهمین شخص‌صاحب تجربه سخنانش راچنین ادامه داد : لندن و پاریس با تمام گرانی‌اش باز هم از تهران‌بسی ارزانتر است و بعد شاهدمثال آورد که بهای یك ناهار در یکی از هتلهای معروف تهران به یکهزاروپانصد ریال میرسد در صورتیکه قیمت همین غذا در بهترین ومجللترین رستوران های پاریس بسیار کمتر از تهران است و شما میتوانیدبر این گرانی سرسام‌آور که توریست خارجی را فراری می دهد قیمت‌بسیار گران تفنن و تفریح در تهران را هم اضافه کنید . فی‌المثل باتاکسی‌می‌توان گفت که حداقل هزینه برای شام خوردن در یکی‌از کاباره های تهران بسیار بیشتر از کاباره های درجه اول لندن‌یا پاریس‌است.

این هاالبته مسائلی است که مربوط‌به توریست خارجی می‌شود ،اما جنبش ایران گردی برای هموطنان خودمان نیز آثارو عواقب‌ناخوشایندی‌برجای گذاشته‌است بدین ترتیب که بهنگام تعطیلات سیل مسافر از تهران به شهرستان ها روی‌می آورند . این مسافران البته‌پول های خود را در شهر مقصد خرج می کنندو موجی ازخرید ومصرف که بوجود می آید ناگهان سطح قیمت ها را به عرش میرساند .در این‌مواقع کاسبان وفروشندگان بی هیچ ضابطه‌ای بامشتریان خود هر طور که مایل باشند رفتار می کنندبو کالایشان را چه‌خوراکی وچه‌پوشاکی بهر قیمت که بخواهند عرضه می کنندوچون خصلت‌مسافر بودن معمولا بی توجهی وبی‌حساب وکتابی‌است واصولا خرید در مسافرت را اگرچه گران باشد یك‌عارضه موقتی برای خود میدانند پول هایشان را بدلخواه فروشنده خرج می کنندونتیجه اینکه‌پس از هر هجوم مسافرتی در شهر توریستی قیمت ها که بی منطق صعودکرده‌است در همان جای خودثابت وباقی میماند و ازآن پس‌این مردم بومی هستند که بایدتاوان پس بدهندو گرانی بی‌ریشه و زائیده‌هجوم‌مسافران راتحمل کنند ومتاسفانه در این مواقع سازمان‌های‌تثبیت کننده قیمت‌ها وبخصوص شهرداری‌ها وجودبی اثروعاطلی هستند که توانائی مقابله‌بااین‌وضع‌وجلو‌گیری از بالارفتن‌قیمت ها را بهیچ‌ترتیب ندارند .

مثال زنده شیراز درایام‌نوروز بودکه به علت هجوم صد هزار مسافرناگهان حتی‌کباب‌فروشی ها تاپیچاه در صد بر نرخ‌خود افزودندو به همین ترتیب سایر فروشندگان ومغازه‌داران . اما من خودشاهدبودم که‌پس‌ازبازگشت مسافران نوروزی قیمت هائی که‌ناگهان بالارفته بوددر همان‌جای بی‌منطق باقی ماندو کسی‌هم‌نبود که‌باین‌فروشندگان بگوید بالای چشم تو ابروست‌و نتیجه‌اینکه مردم شیراز هم اکنون باید کفار ۹گناهی را پس بدهند که خود در خلق آن هیچ تقصیری‌نداشته‌ونداردند و حتماچنین است حال وروزگار مردم اصفهان وبندرعباس و آبادا ن‌ودیگرشهر هائی که‌ایام عید میزبان مسافران نوروزی بودند.

۹ماه و ۹ روز پیش ، حرفهائی زده‌اند و وعده‌هائی داده‌اند که تا امروز باید فارغ شده باشند.

باهم نظری به این خبرها می‌اندازیم ، تا ببینیم‌گذشت زمان ، آنها را به فراموشی رسانده یابه فراغت !

سی‌ام مهرماه ۱۳۵۱ (۹ماه و ۹ روز پیش)

- امروز اعلام شد که پلیس جلوی استفاده خصوصی از اتوموبیل‌های دولتی را می‌گیرد».
- توضیح اینکه بعد از ۹ماه‌و۹روز، هیچ کارمنددونپایه‌ای را در حال استفاده اختصاصی از اتوموبیل‌های دولتی، در خیابان‌ها نمی‌بینید . مدیر کل‌ها وروسا وبالاتری‌هاهم که اتوموبیل تعلق به خودشان دارند!
- یک مقام مطلع گفت دیده می‌شود با قید جمله «استفاده اختصاصی ممنوع» ، از وانت‌های دولتی برای «اسباب کشی» وحمل مصالح ساختمانی استفاده می‌کنند که جلوگیری خواهد شد.
- توضیح اینکه روسای ادارات اعلام کردند حمل مصالح ساختمانی برای انجام کارهای عمرانی بوده! و اتاکسی با وانت دولتی هم جزو کارهای اساسی‌است؟
- مدیر عامل بیمه کارمندان دولت گفت حق‌العلاج پزشکان‌با ماشین‌های کامپیوتر تعیین و پرداخت می‌شود.
- توضیح اینکه قرار شد بیماران راهم برای معالجه بیندازند توی کامپیوتر که ارزان‌تر تمام‌شود!
- بمنظور تعیین میزان قند در چغندر قند ، چهار دستگاه «قندسنج» بکار می‌افتد.
- توضیح اینکه برای تعیین میزان سنگ ریزه در نان‌هم قرار شده دستگاه‌های «سنگ سنج» وارد کنند! .
- شهرداری اعلام کرد اسفالت خیابانهای تهران تا زمستان ادامه خواهد داشت .
- توضیح اینکه بعد از ۹ ماه و۹ روز ، هنوز ادامه‌دارد وانشاءالله تازمستان هم ادامه خواهد داشت و درزمستان هم ، چون شهرداری برنامه «غافلگیری» دارد، تا تابستان آینده کش می‌آید!

چهل سال قبل درهمین روز

تفسیر موهوم روزنامه «اتحاد» درخصوص معاهده ایران‌وترکیه

عین آن افکار غلطی که روزنامه انگلیسی دیلی‌اکسپرس از راه‌غرض و برای مشوب کردن اذهان‌انتشار داده بود و پریروز مندرجات آن‌را تکذیب کردیم اخیرا در روزنامه «الاتحاد» چاپ بیروت ملاحظه شد . «الاتحاد» در مقاله خود مینویسد : «در نتیجه مسافرت پادشاه ایران‌به ترکیه معاهده‌بزرگی بین دولتین ایران و ترکیه بسته شده که بموجب آن اختلافات قدیمی و موروثی بین دو دولت بزرگ شرق و دو دیکتاتورو‌قهرمان بزرگ مصطفی کمال‌پاشا رئیس جمهوری ترکیه و رضاشاه پهلوی پادشاه ایران حل و تسویه‌گردیده است. معاهده مزبورلطمه وخسارت بزرگی برای دولت عراق که بین‌دو مملکت متعاهد واقع گردیده بشمار میرود زیرا از مهمترین مواد آن پشتیبانی و همراهی دولت ترکیه از دعاوی نفط ایران از دولت‌عراق میباشد . دولت ترکیه مدتها برسر املاک واقعه در سرحدات وبرای چاههای نفط با عراق کشمکش داشته و این منطقه که چاههای نفت در آن واقع میباشد سابقا ازاراضی ایران و هنگامی که‌عراق قسمتی از امپراطوری عثمانی بود ضمیمه آن گردیده است ولی انضمام آن براثر شورش و انقلاب ایران صورت نگرفته و دولت‌ایران هم تاکنون از ادعای مالکیت خود صرفنظر نکرده است .

«اطلاعات» ضمن تکذیب خبر مزبور مینویسد : این فکر خیلی بچگانه است که بگویند دوستی ایران و ترکیه به عراق لطمه میزند و از آن بچگانه‌ترتنظیم موادی‌بنام معاهده ایران‌و ترکیه است که کاملا میرساند این ترهات مولود دماغ منابع مغرض و کاملا دور از حقیقت است .

تاسیس انجمنهای تربیت بدنی

در تعقیب دستور وزارت معارف به ادارات معارف ولایات راجع به تاسیس انجمنهای تربیت بدنی ، اینک اخبار واصله‌از ولایات‌حاکی است که در اکثر نقاط انجمنهای مزبور تاسیس و دایر گردیده و برای عضویت اشخاصی که‌واجد شرایط لازمه هستند اقدام‌و بعضی از آنها مشغول‌ترتیب دادن‌مسابقه های‌ورزشی‌جهت تشویق‌ورزشکاران حوزه خود میباشند.

پروفسور دارالفنون‌لندن

آقای غلامحسین‌خان داراب که چندی است از لندن به طهران آمده‌اند با کمال میل حاضرند به خانواده‌های محترمی که قصد دارند اطفال خود را برای‌تکمیل تحصیلات به انگلستان اعزام‌دارند شخصا راهنمائی‌های لازمه و کمک‌های فکری راجع به مدارس و وضع تحصیل و مخارج آنها بنمایند . معزی‌الیه پروفسور دارالفنون لندن و قریب ۲۵ سال در انگلستان اقامت داشته‌اند و اخیرا برای شرکت در جشن فردوسی به مرخصی به ایران آمده‌اند .

سرکشی به‌اداره‌احصائیه

خونسار ـ آقای عماد ممتاز رئیس ناحیه یک سجل‌احوال دیروز صبح برای سرکشی‌به اداره احصائیه خونسار و عصر به طرف گلپایگان مراجعت‌نمودند.

ورود حکومت

شهسوار ـ یاور ناصرقلی‌خان صدری حکومت تنکابن از طهران وارد و مشغول امورات هستند .

گزارشهای خارجی

کابینه جدید اطریش

وینه ـ هرشوشنیک کابینه خود را به هرمیکلاس رئیس جمهور اطریش معرفی نمود . دکتر شوش نیک در کابینه سابق پست وزارت معارف را داشت . پرنس استار همبرگ در کابینه جدید به سمت معاون رئیس‌الوزراء و وزیر دفاع معرفی شده است . دولت اطریش برای محاکمه روسای شورشیان محاکم نظامی مخصوص تشکیل داده و قرار است در جلسه‌امروز بعد از ظهر قاتل دکتر دلفوس و رفقای او محاکمه شوند . بطوری که شایع‌است‌نازیها برای‌استخلاص دکتر زینتر که فعلا درمریضخانه تحت معالجه میباشد به مریضخانه مزبور رفته بودند ولی کارکنان مریضخانه‌از قصد آنها اطلاع‌پیدا نموده به پلیس خبر میدهند وپلیس هم بموقع وارد مریضخانه‌گردیده نازیها را توقیف مینماید.

اعلامیه عجیب

لندن ـ جریده‌تایمز اعلامیه‌ای‌را که شب انقلاب اطریش توسط اداره رسمی اطلاعات المان‌انتشار یافته بدست آورده‌ـ و طبع کرده است. ظاهرا اعلامیه مزبور نیمساعت بعد از طبع ، انتشارش قدغن گردید و ظاهرا انفصال هرهابیخت وزیر مختار آلمان در بلژیک معلول همین اعلامیه است چون در مستوردداشتن‌و جمع‌آوری آن بقدر کفایت عرضه بخرج‌نداده است . مضمون اعلامیه مزبور چنین است : «اهالی اطریش ،بر علیه دولت دلفوس قیام کرده‌اند تا بر اعمال این دولت داوری کنند . آلمانیهای مقیم‌اطریش برای‌خلاصی از فرمان ستمکارانه کسانی که‌آنها را به محبس فرستاده شکنجه و بیدادکرده‌اند اقدام نموده‌اند.مردم اطریش یکجا و یکدجهت برعلیه حکومت قد برافراشته‌اند و ملت آلمان مفهور شدن حکومت‌دلفوس را با خرسندی تلقی خواهد کرد. این حکومت بی‌قانونی که ستمها کرده و ظلمها روا داشته است بوسیله مردمان آلمانی‌نژادواژگون و خبر شکست‌آن با بشاشت اعلام میشود»!

«نقل از اطلاعات ۹ مرداد ۱۳۱۳»

زنی در گراب

نوشته : هانری تروایا
نویسنده فرانسوی
(عضواکادمی فرانسه)
برگردان از : محمود

-۵۳-

ـ البته ... هم‌اکنون کاری برای چندماهی هست ... در کتابفروشی کلمبیه .. خانم ژیرودہ دنبال کسی میگشت که‌بتواند فهرستی برایش تنظیم نماید ... منهم بی‌علاقه نبودم زیرا فرصتی‌بود که خودم مجددا صاحب اطلاعاتی بشوم ... بیچاره با بیماری روماتیزم قادر بادارہ مغازه‌اش نیست . بدبختانه پول خوبی نخواهد پرداخت .

ـ بهرحال بهتراز هیچ‌است . آیا ردکردی؟

ـ من نه نه‌گفتم نه آره

ـ چرا درباره‌اش بامن حرف‌نزدی ؟ امیدوارم که دیرنشده باشد . برایت خیلی خوبست پی‌یر گیلاس بدست و چشمان آبی‌اش‌ازخوشحالی درخشید

ـ آره آره کاملابه‌آن وقوف‌دارم کاریست که برای من ساخته شده

ـ شاید بتوانی بعدا همین‌کاررا درجای‌دیگر هم انجام بدهی

ـ درست‌است ... پس‌من میروم خانم ژیرودہ را ملاقات‌میکنم

ـ فرداصبح برو

ـ همینطور است ازفرداصبح

گیلاسش را خالی‌کرد و آنرا روی میز گرد وسط اتاق گذاشت «آن» آنرابرگرد و خواست برود ببیند که‌لورنت چه میکند که‌بدرش دنباله کلام راگرفت :

ـ آن ... آن‌کوچك‌من .. اینکه هم‌اکنون گفتی خیلی مهم است

ـ چی ؟

ـ تو و لورنت ... او خیلی جوانست ... و بعلاوه شغل‌ودرآمدی ندارد

ـ بهمین‌جهت پدر او نیازمند کمك است . لحظه‌ای تردید کرد و بعد بسخنانش افزود:

ـ ... آقای کورتو بمن اطلاع داده است که از ماه آوریل ببعد علاوه بر کار وظیفه‌ای که بر عهده دارم قسمت آگهی‌ها و تبلیغات را نیز بمن خواهند داد .

فصل بیستم

هلن بایك مشتری بی تصمیم حرف میزد. در پشت مغازه چای سرد می شد . «پی‌یر» لبخند را در فنجان فرو می کرد بحساب خودش این کار باید یك ماهه تمام شود اما می توانست کمی کشش بدهد . از این که پس از واقعه هفته پیش به کتابفروشی بازگشته بود متاسف بنظر نمی آمد . چقدر همه چیز با «هلن»ساده بود بدون کلمه‌ای شماتت ویرا پذیرا شد . کنار اوهمان لحن‌دوستانه و صمیمانه پیشین رابازیافت . حتی از او خواست که درباره امیلین حرف بزند . روز گذشته باوسه تصویری را که در کیف بغلی خویش داشت نشان داده بود . روی عکس ها خم شده در کنار او گوش میداد :امیلین در سال ۱۹۳۸ ـ امیلین در پاریس در زمان اشغال . چه لاغر و ظریف .امیلین و او در دوویل‌حدود سال۱۹۵۰ کنار دریا با لباس شنا . هلن گفته بود :

پیشگاه مبارك اعلیحضرت همایون شاهنشاه آریامهر

اکنون که بارهبری خردمندانه وتلاش‌پی‌گیر رهبر داهی وبزرك ایران به دخالت بیگانگان خاتمه داده‌شدوبالغوقراردادسال ۱۳۳۳ نفت‌باکنسرسیوم حاکمیت مطلق مابرکلیه تاسیسات نفت استقرار یافته‌جان نثار مراتب‌سپاس و حق شناسی عموم دبیران‌ـ آموزگاران ـ کارمندان اداری‌و دانش‌آموزان آموزش‌وپرورش شهرستان بانه رابه‌شرف عرض مبارك عرضه میدارد و جاودانی نظام شاهنشاهی ایران‌و دوام‌عمرپدرتاجدارو خاندان جلیل‌سلطنت راکه پاسدار استقلال و عظمت میهن ماست از خداوند بزرك مسئلت مینماید.

جان‌نثار خسروشهدوست‌مقدم ـ رئیس‌اداره آموزش‌وپرورش شهرستان بانه

آ ـ ۳۱۳۱۴

پیشگاه مبارك رهبر مفخم انقلاب ایران شاهنشاه آریامهر
و
علیاحضرت شهبانوی محبوب ایران

بازگشت اعلیحضرتین را به میهن عزیز ، صمیمانه خیر مقدم عرض کرده ، با استفاده از فرصت احراز حق حاکمیت وتسلط بر چون وچرای ایران را بر منابع نفت تبریك معروض میدارد

اتحادیه صنف فخاران

شاهنشاها

لغو قرارداد کنسرسیوم وحفظ حاکمیت کشور بر منابع نفت که در پرتو رهبری آن شهریار عادل نصیب ایران وایرانی گردید ، مایه غرور و افتخار ایرانیان است .

این پیروزی درخشان را باتمام قلب خود برآستانه شاهنشاه آریامهر وملت ایران تبریك میگوید .

کارخانه ریسندگی تبد

اطلاعات

نفت: درخدمت سازندگی ایران فردا

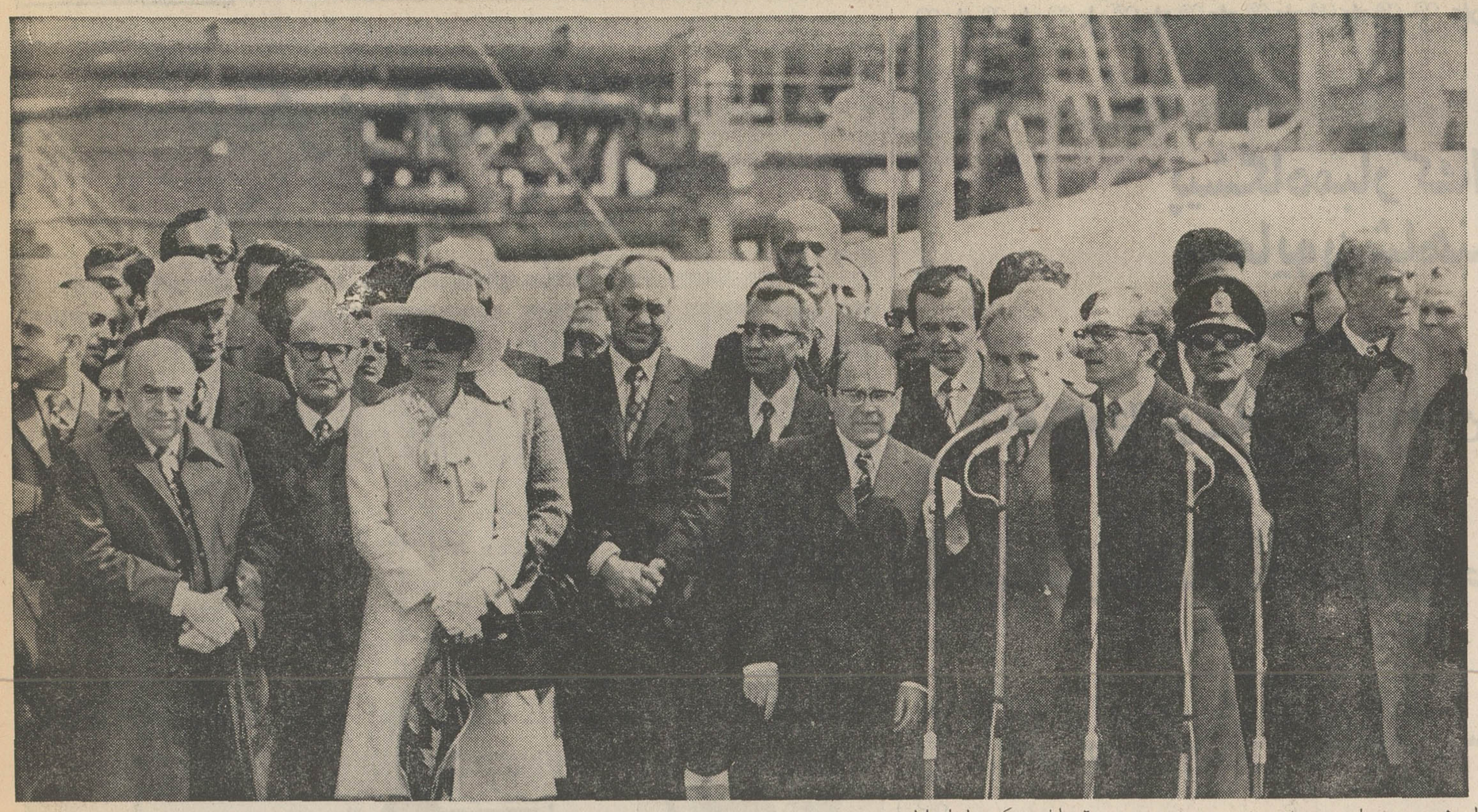

حل موفقیت‌آمیز مساله نفت و احراز حاکمیت مطلق ایران بر منابع و ذخایر نفتی خود که پرهبری شاهنشاه ایران صورت گرفته است یکی از مهمترین رویداد های تاریخ ایران است تاریخ نفت ایران تحولات و تغییرات بسیاری به خود دیده است . لیکن هرگاه بگذشته نگاه کنیم اهمیت موفقیت اخیر بیشتر روشن میگردد .

پس از سال ۱۳۲۹سالی که صنعت نفت در ایران ملی‌اعلام شد پیوستهو درزمان‌های‌مختلف قدم هائی در جهت استفاده بیشتر ، بهتر و کاملتر ازمنابع وذخایرنفتی کشور وبرخورداری از موقعیتی مناسبتر در روابط‌با شرکت های نفتی برداشته شد که می توان بصورت خلاصه نتایج آنرا در زیرآورد .

قرارداد ۱۳۳۳

نخستین قدم در این راه پس از ملی شدن صنعت نفت در سال ۱۳۳۳ برداشته شد .

در این سال پس از مذاکرات زیاد قراردادی‌باگروهی‌ازشرکت های بزرك و کوچك نفتی بنام کنسرسیوم نفت ایران بامضا رسید که براساس عاملیت و اصل تسهیم بالمناصفه درآمد ویژه تنظیم شده بود . باین معنی که شرکت های مزبور امور تولید و تصفیه نفت ایران را درجنوب بوسیله دوشرکت عامل بااختیارات کافی‌واستفاده انحصاری از کلیه تاسیسات برای مدت پیش بینی شده در قرارداد در دست گرفتند ونیمی از درآمد خالص خود را بعنوان مالیات بردرآمد بدولت ایران می پرداختند . مدت این‌قرارداد ۲۵ سال با امکان تمدید سه دوره پنج ساله دیگر بود واداره امور غیر صنعتی بعهده شرکت ملی نفت ایران و حوزه عملیات تقریبا همان حوزه امتیاز پیش از ملی شدن صنعت نفت تعیین گردید .

گامی به جلو

این قرارداد در زمان خود و نسبت به گذشته گامی بود که بجلو برداشته‌شدزیرااولاشرایط قرارداد باکنسرسیوم با شرایط مقرر درسایر قرارداد های‌منعقد بین شرکت های نفت وکشور های نفت‌خیز خاورمیانه یکی گردید و درآمد ایران هم بادرآمد کشور های مزبور از نفت هم سطح شد و از این‌رو طبعا از هر بشکه درآمدبیشتری نصیب کشور میگردید . بعلاوه آنچه ایران بعنوان غرامت طی اقساط‌دهساله بشرکت‌نفت‌ایران و انگلیس‌پرداخت ۲۵ میلیون لیره‌بود که‌صرفا بابت‌بالایشگاه کرمانشاه و تاسیسات بخش داخلی و مابه‌التفاوت دعاوی غبن طرفین پرداخت گردید .

غرامت واقعی یا سرقفلی برای ۶۰ درصد سهام شرکت مزبور که بالغ بر ۶۰۰میلیون دلارمی گردید از طرف شرکت های غیر انگلیسی عضو کنسرسیوم براساس هر بشکه ۱۰ سنت از ۶ میلیارد بشکه تولیدات اولیه کنسرسیوم احتساب و پرداخت شد و در واقعاز سوی شرکت ملی نفت‌ایران و دولت ایران غرامتی از این بابت‌منظوروتادیه نشد .

اقدامات دامنه دار

معذالك قرار داد ۱۳۳۳ کنسرسیوم دارای نقائص‌زیادی بود و در اوضاع و احوال و شرایطی منعقد گردید که‌نمی توانست ایده‌آل‌باشد.بخصوص که علیرغم احراز مالکیت کلیه تاسیسات نفتی در کشور طبق قانون ملی شدن صنعت نفت از طرف شرکت ملی نفت ایران حق استفاده انحصاری از تاسیسات واقع در حوزه قرارداد برای تمام مدت قرارداد به کنسرسیوم داده شده بود.باین

بقیه صفحه ۱۰

یک لحظه بزرگ تاریخی

دوشنبه ۲۵ اسفند ۱۳۵۱

این‌عکس نمایشگر یك لحظه تاریخی است . دراین لحظات دو آرزوی دیرینه ملت ایران هم‌زمان باهم تحقق یافت : شاهنشاه آریامهر تاسیسات نخستین مجتمع‌ذوب آهن ایران را گشودند و درست درلحظه‌ای که این‌عکس گرفته شد ، بعنوان یك مژده بزرك و غیر منتظره خطاب به ملت ایران فرمودند:از دوراهی که مادر مقابل‌کمپانی هاقرار دادیم آنها راه دوم یعنی واگذاری کامل مالکیت‌و اداره حقیقی تمام تاسیسات نفت‌بایران را انتخاب کردند.

در این‌لحظه میمون پرونده شوم و ۷۲ ساله نفت بسته شد .

شاهنشاه ضمن بیانات تاریخی خود فرمودند .

۲۹ اسفند روز ملی شدن صنعت‌نفت در پیش است از این موقعیت استفاده می‌کنم تابه شما و به ملت‌ایران مطالبی را اظهار بکنم . درکنگره بزرك بزرگداشت‌انقلاب ما ، در ششم‌بهمن ، به شماملت ایران گفته بودم که ما دوراه درمقابل کمپانیهای خارجی میگذاریم که یکی‌ازآنها را انتخاب یکنند .

امروز میتوانم به شما بگویم که آنها راه دوم‌یعنی واگذاری‌کامل مالکیت و اداره حقیقی تمام تاسیسات نفت به ایران را انتخاب کردند .

این‌شرکت های معتبر و منظم نفتی خارجی فقط سفارش کننده مقدار نفتی‌که ما می توانیم‌به آنهاتحویل بدهیم خواهند بود و منفعت ما از هربشکه نفت کمتر از هیچکدام از ممالك حوزه خلیج‌فارس نخواهد بود . یك مساعدتی که فکر می‌کنم این کمپانی ها اضافه برقبول شرایط ماکرده‌اند این است که تمام متخصصین که هنوز ما بدان ها احتیاج داریم دریك شرکتی که ملیت ایرانی و در ایران به ثبت رسیده شده باشد دراختیار ما خواهد بود تا هر موقعی که لازم باشد .

پیشگاه مبارک اعلیحضرت همایون شاهنشاه آریامهر

و

علیاحضرت شهبانوی ایران

باافتخار و سربلندی بازگشت ظفرمندانه اعلیحضرتین را بخاک وطن تبریک گفته ،

صمیمانه‌ترین سپاس قلبی خود را همزبان با ملت سرافراز ایران بخاطر پیروزی بزرگ نفت بخاکپای همایونی معروض میدارد .

اتحادیه صنف تولیدکنندگان یخ مصنوعی تهران

اطلاعات

صفحات ویژه نفت

دیگر برای ما، نفت بلا نیست طلاست

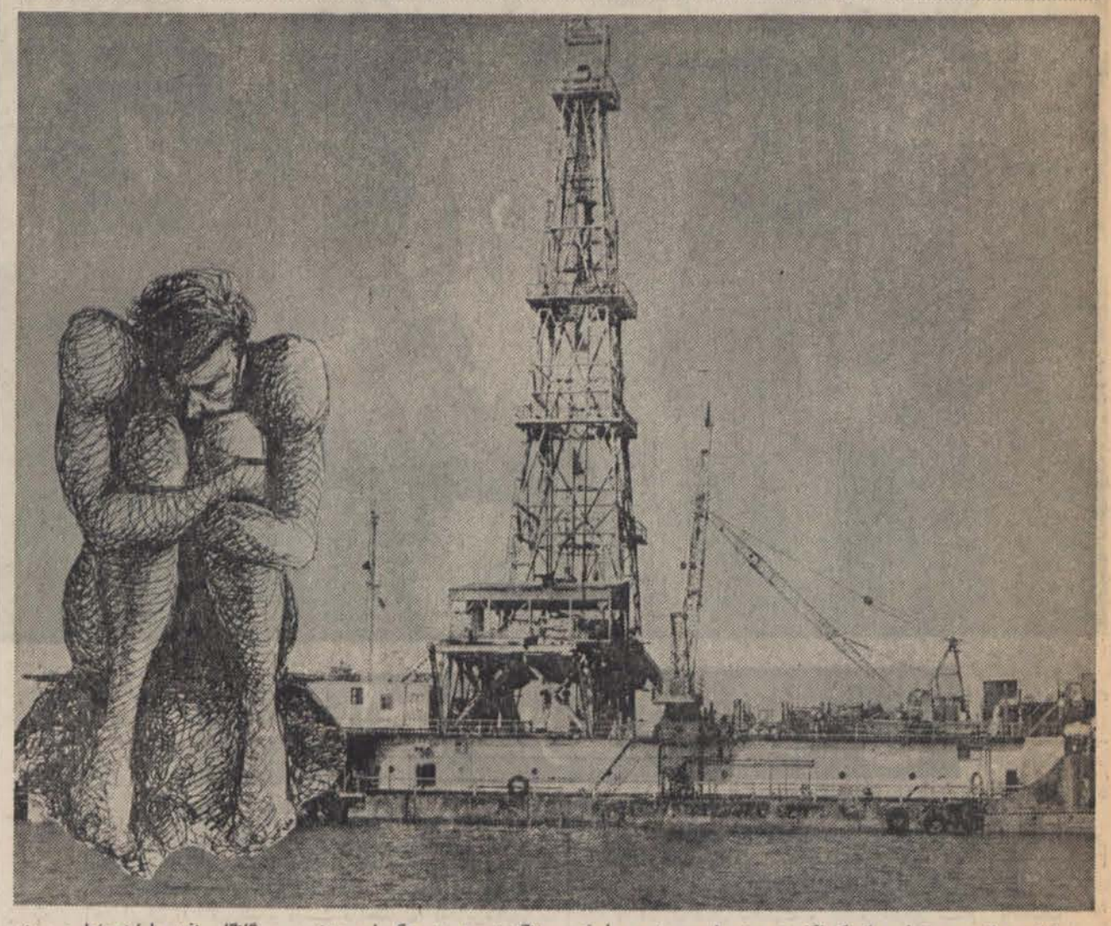

سالیانی دراز ، در همان حال که اکثریت مردم این سرزمین با فقرو تنگدستی دست بگریبان بودند ، بیگانگان نفت مارابه یغما می‌بردندر برثروت وقدرت خویش می‌افزودند . اینک چنان روزگاری بسرآمده ،و درآمد نفت ایران فقط به جیب‌ایرانی می‌رود .

بقیه از صفحه ۹

ترتیب قرارداد مذکورانتظاراتی را که از توشیح قانون‌ملی‌شدن صنعت نفت بوجود آمده بود برآورده نمیساخت و بهمین‌علت شاهنشاه آریامهر باتوجه‌خاصی که نسبت بامر نفت داشتند پیوسته‌در صدد بودند که از یکطرف شرایط و امکانات‌لازم را از نظر اصلاح مواد قرارداد فراهم و از طرف دیگر از هر فرصت مناسبی برای این منظور استفاده بعمل آید . از اینرو یك سلسله اقدامات دامنه‌داری باارشاد و هدایت شاهنشاه در جهت بهبود شرایط قرارداد کنسرسیوم بعمل آمد وموفقیت هائی را نه‌تنها عاید ایران‌بلکه تصیب کلیه کشور های‌نفت‌خیز جهان کرد که میتوان خلاصه‌و نتایج آنها را تا قرارداد اخیر بصورت زیر آورد :

جلوگیری از کاهش قیمت

مهمترین نتیجه‌ای‌که بلافاصله پس از تشکیل اوپك نصیب کشور های عضو شد این بود که باوجود ادامه کاهش قیمت های واقعی نفت در بازار در قیمت های اعلان شده کمبنای پرداخت مالیات به کشور های نفت خیز بود تقلیلی حاصل‌نمی شد و از اینرو بدرآمد کشور های تولید کننده نفت از هر واحد نفت صادره از این لحاظ لطمه‌ای وارد نگردید .

افزایش درآمد نفتی

آنچه تحت عنوان‌بهره مالکانه تا سال ۱۹٦٤ پرداخت می شد در پایان سال از بدهی های مالیاتی شرکت ها کسر می‌گردید و در واقع چیزی نصیب ایران نمی شد . همچنین بازای هر بشکه نفتی که صادر می گردید ۱٫۷۸سنت بعنوان هزینه بازار یابی منظور میشد و نیمی از این مبلغ از ممالک تولید کننده نفت دریافت می شد . بدنبال مذاکرات ایران باشرکت های نفتی و قطعنامه های کنفرانس تهران‌در سال ۱۹٦۲ قرارداد الحاقی اول مهر دراول بهمن ماه ۱۳٤۳ که به توشیح ملوکانه رسید انعقاد گردید.

بموجب این قرارداد هزینه بازاریابی به هر بشکه ۰/۵ سنت تقلیل یافت و پرداخت واقعی یا بهزینه گذاری‌تدریجی بهره مالکانه براساس فرمول بخصوصی تحقق یافت . نتیجه این تغییر افزایش درآمدایران بود که از ۳٫۹۲ سنت هربشکه در سال ۱۹٦٤ شروع و به ۱۱٫۱۸۷ سنت هربشکه درسال ۱۹۷۵ میرسید و در حقیقت اصل ۵۰ـ۵۰ بصورت ٤٤ـ۵٦ بنفع کشور های تولید کننده نفت تغییر یافت .

مذاکرات ۱۹۷۰

براثر مذاکراتی که در اکتبر ونوامبرسال۱۹۷۰ باکنسرسیوم بعمل آمد این توافق حاصل شد که از ۲۳ آبان ۱۳٤۹ نرخ مالیات بردرآمد ناظر بر شرکت های نفت از ۵۰ به ۵۵ درصد افزایش یابد و همچنین به بهای اعلان شده نفت خام گچساران بشگه‌ای ۹ سنت اضافه شود

بدین‌ترتیب درآمد ایران ازهر بشکه نفت صادراتی که تا آن تاریخ بطور متوسط ۸٦٫۵سنت بود به حدود ۹٦ سنت افزایش یافت . بدنبال این اقدام ایران نرخ مالیاتی سایر کشورهای خلیج‌فارس نیز به ۵۵ درصد افزایش یافت .

قرارداد بهمن ۱۳٤۹

بدنبال قطعنامه های ۱۲۰ و ۱۲۲ اوپك که‌در دسامبر۱۹۷۰ در کاراکاس صادرو براثرآنها از یکطرف حذف کامل تخفیف اوپك ، تعیین رقم ۵۵ درصدبه عنوان‌حداقل‌نرخ مالیاتی‌شرکت ها ، حذف تابرابری‌های موجود در قیمت های اعلان شده نفت خام کشور های عضو و افزایش قیمت‌های اعلان‌شده‌تا یك‌سطح معقول و از طرف دیگر لزوم حفظ قدرت خرید درآمد نفت در برابر تغییرات و نوسانات ناشی از نرخ برابری پول‌های کشورهای صنعتی‌توصیه شده بود،درزمستان‌سال۱۳٤۹مذاکرات مفصلی بین اوپك و شرکت‌های نفت در تهران بعمل آمد وپس از آنکه شاهنشاه در اجتماع تاریخی سناباحضور کلیه‌وزرای نفت کشور های عضو اوپك‌نطق تاریخی خود را ایراد فرمودند و به شرکتها هشدار دادند مقدمات امضای قرارداد تهران فراهم گردید تا اینکه این قرارداد در بهمن ماه ۱۳٤۹ با شرکتها بامضاء رسید .

در نتیجه این قرارداد بهای نفت خام های سبك و سنگین‌از ایران از ۱٤ فوریه ۱۹۷۱ به ترتیب از هر بشکه ۱٫۷۹ و ۱٫۷۲ به ۲٫۱۷ و ۲٫۱۲۵ دلار

بقیه در صفحه ۱۱

پیشگاه‌مبارک‌اعلیحضرت همایون‌شاهنشاه آریامهر

شاهنشاها:اکنون که بنابه‌اراده‌قاطع آن‌رهبر دل آگاه‌پیروزی‌غرور آمیزدیگرشاه‌وملت‌دراحقاق‌حق حاکمیت‌مطلق بر صنعت‌ومنابع نفتی‌ایران‌زمین، بمنصه‌ظهور رسیده‌است.ضمن‌اعلام‌همبستگی باکمیته‌ملی سپاس‌باشکوهترین درودهای‌صمیمانه‌راکه‌ازاعماق قلبمان‌سرچشمه‌میگیرد به‌خاکپای آن‌پدرتاجدار تقدیم‌وآمادگی خودرابرای‌همه‌گونه‌جان‌بازی‌درراه‌اعتلای میهن‌عزیزاعلام‌میداریم

هیئت‌مدیره کارگران و کارکنان‌شرکت‌سهامی «عام»ریسندگی و بافندگی کاشان

پیشگاه‌مبارک شاهنشاه‌محبوب اعلیحضرت‌همایون آریامهر

بانهایت‌افتخار ازطرف کلیه کار گران،مهندسین و کارکنان کارخانجات‌مخمل وابریشم کاشان

اقدام‌واهیانه‌رهبر خردمندرادراعمال حاکمیت‌مطلق برای‌اداره‌صنایع نفت‌وپیروزی‌معنوی‌وسیاسی‌ومادی‌ملت ایران‌صمیمانه‌تبریک‌عرض‌نموده،سپاس ودرودبی‌پایان‌خودرابه‌پیشگاه آن‌رهبر عظیم‌الشان‌تقدیم‌میدارد.

جان‌نثار ـ حسنعلی عریضی‌مدیر کارخانجات مخمل‌وابریشم کاشان

پیشگاه مبارک رهبر مفخم انقلاب ایران شاهنشاه آریامهر

و

علیاحضرت شهبانوی محبوب ایران

بازگشت اعلیحضرتین را به میهن عزیز، صمیمانه خیر مقدم عرض کرده. با استفاده از فرصت احراز حق حاکمیت و تسلط بر چون و چرای ایران بر منابع نفت تبریک معروض میدارد

از طرف کمیته پرورشی دبیرستان الهی ناحیه ۷ تهران ـ اقمشه

صفحات ویژه نفت

جلوی چپاول ثروت ملی ما گرفته شد

بقیه از صفحه ۱۰

افزایش یافت . همچنین مقرر گردید از اول ژوئن همان سال قیمت هر بشکه نفت ۲٫۵ درصد باضافه ۵ سنت افزایش مجدد یابد . این قرارداد موجب گردید که عایدات نفتی ایران ، بطور بیسابقه‌ای افزایش یابد و درآمد متوسط ایران از هر بشکه نفت صادره از ۸۷٫۳ سنت در سال ۱۹۷۰ به ۱۲۸٫۶ سنت درسال ۱۹۷۱ برسد .

قراردادهای ۱۹۷۲ و ۱۹۷۳

وضع بحرانی پولهای کشور ها ی صنعتی و تقلیل ارزش برابری دلار و همچنین اجرای قطعنامه شماره ۱۲۲ اوپك موجب گردید در بیستم ژانویه سال ۱۹۷۲ و اول ژوئن ۱۹۷۳ دو قرارداد منعقد گردد . براساس قرارداد اول قیمت های اعلان‌شده نفت خلیج فارس ۸٫۴۹ درصد افزایش یافت و فرمولی برای تعدیل مجدد قیمتها در صورت تغییر نرخ برابری دلار پیش‌بینی گردید. بموجب قرارداد دوم افزایشی برابر با ۱٫۸۳ درصد نسبت به قیمت اعلان شده نفت خام حوزه خلیج فارس نسبت به قیمت آنها در اول ژانویه ۱۹۷۳ تعیین که ایران از ۲٫۵۷۹ به ۲٫۸۸۴ ایران از ۲٫۵۷۹ به ۲٫۸۸۴ سنت و بهای نفت سنگین از ۲٫۵۲۷ به ۲٫۸۲۶ سنت ترقی یافت و بردرآمد حاصل از هر بشکه نفت صادراتی ایران بیش از ۱۸ سنت افزوده شد .

از سوی دیگر در همین دوره اقداماتی تحت رهبریهای مستقیم و مستمر شاهنشاه راسا ازسوی ایران انجام گرفت که برای کشور بویژه از نظر افزایش معقول سطح تولید کمال اهمیت را دارا بوده است .

براساس این اقدامات کنسرسیوم مجبور مهکرده تا در مقررات داخلی اش تجدید نظر بعمل آورده که بسیار موفقیت آمیز بوده است. باین معنی که به موجب مقررات داخلی کنسرسیوم هر گونه تصمیم اساسی منجمله افزایش ظرفیت صادراتی نفت لازم بود به تصویب لااقل ۸۷٫۵ درصد از سهامداران برسد و بدین ترتیب دو شرکتی که هر کدام ۷ درصد از سهامدار ابودند میتوانستند موانعی از این نظر ایجاد کنند و غالبا هم اینکار را میکردند. اینك باتصویب قرارداد جدید نفت و توشیح آن توسط شاهنشاه آریامهر از این پس نفت در خدمت سازندگی ایران قرار میگیرد و جلوی چپاول ثروت ملی ما گرفته شد .

پیشگاه مبارک اعلیحضرت همایون شاهنشاه آریامهر

و

علیاحضرت شهبانوی ایران

بازگشت اعلیحضرتین را به میهن عزیز ، صمیمانه خیر مقدم عرض کرده ، با استفاده از فرصت احراز حق حاکمیت و تسلط بر چون و چرای ایران بر منابع نفت تبریک معروض میدارد

پلاسکوکار
تولید کننده صنایع پلاستیک

پیشگاه مبارک شاهنشاه آریامهر

رهبر عالیقدر ملت ایران

با سرافرازی بسیار لغو قرارداد ۱۹۵۴ کنسرسیوم و احیای حق حاکمیت و مالکیت ایرانی را بر سرمایه ملی تبریک معروض میدارد .

بازرگانی احمدعلی مرعشی

پیشگاه مبارک اعلیحضرت همایون شاهنشاه آریامهر

رهبر بیدار دل ایران .

پیروزی قاطع و تسلط کامل بر منابع نفتی را که برابری آن شاهنشاه مفخم نصیب ایران و ایرانی گردید صمیمانه به آن رهبر بزرگ تبریک میگوید.

شرکت ساختمانی بهسازنو

پیشگاه مبارک اعلیحضرت همایون شاهنشاه آریامهر

رهبر بیدار دل ایران

پیروزی قاطع و تسلط کامل بر منابع نفتی را که برابری آن شاهنشاه مفخم نصیب ایران و ایرانی گردید صمیمانه به آن رهبر بزرگ تبریک میگوید.

شرکت براون اندروت انترناشنال لیمتد - رئیس امور اداری

پیشگاه مبارک اعلیحضرت همایون شاهنشاه آریامهر

و

علیاحضرت شهبانوی ایران

با افتخار و سربلندی بازگشت ظفرمندانه اعلیحضرتین را بخاک وطن تبریک گفته ،

صمیمانه ترین سپاس قلبی خود را همزبان با ملت سرافراز ایران بخاطر پیروزی بزرگ نفت بخاکپای همایونی معروض میدارد.

شرکت ساختمانی بنادر

پیشگاه مبارک اعلیحضرت همایون شاهنشاه آریامهر

و

علیاحضرت شهبانوی ایران

با افتخار و سربلندی بازگشت ظفرمندانه اعلیحضرتین را بخاک وطن تبریک گفته ،

صمیمانه ترین سپاس قلبی خود را همزبان با ملت سرافراز ایران بخاطر پیروزی بزرگ نفت بخاکپای همایونی معروض میدارد.

کارکنان شرکت برق منطقه ای تهران

صفحات ویژه نفت

آریامهرا

دراین روزهای تاریخی وبزرك ، یکباردیگر همگام ویکپارچه بادیگر هموطنان ، درود مارا، برای تحقق بخشیدن به آرمانهای مقدس ملی، پذیراباشید .

رشت ـ صنف چاپخانه‌وکتابفروش ولوازم التحریر

پیشگاه مبارك شاهنشاه آریامهر

پیروزی ملت ایران را برادارهٔ صنعت‌نفت تحت هدایت آن رهبر بیداردل ، به‌خاکپای همایونی تبریك و تهنیت عرض مینماید .

رشت ـ ازطرف صنف الکتریکی رادیو ـ حاج غلامحسین صیادی ـ حاج غلامحسین جوادی

شاهنشاها

افتخار دارد که پیروزی ملت ایران رادر امر نفت تحت رهبری های آن شهریار عدالت‌گستر تبریك عرض نماید .

از سوی اتحادیه صنف خیاطان رشت ـ حسین کیوان

پیشگاه معظم شاهنشاه آریامهر

فرش‌فروشان رشت افتخار دارند که عرض تبریك وتهنیت خودرا بمناسبت پیروزی بزرك ملت ایران برادارهٔ کامل‌صنعت‌نفت‌کشور صمیمانه، به خاکپای آن شهریار عدالت‌گسترو مردم دوست تقدیم نمایند .

رئیس صنف فرش‌فروشان‌رشت: حاج محمد کوکبی

پیشگاه مبارك شاهنشاه آریامهر

بمناسبت پیروزی ملت ایران در امر نفت عرض تبریك کارکنان کارخانهٔ‌پسی‌کولای‌رشت راتقدیم میدارد .

رئیس کارخانه پپسی کولای‌رشت: سیروس وفایی نشاط

پیشگاه معظم شاهنشاه آریامهر

اکنون که تحت رهبری های خردمندانه شهریاری ، ملت شریف و نجیب ایران، برثروت ملی کشور ، حاکمیت مطلق یافته است ، از سوی کارگران و کارکنان کارخانهٔ گونی‌بافی رشت ، عرض شادباشهای افتخارآمیز خودرا نثار قدوم ملوکانه می‌نماید .

رئیس کارخانهٔ گونی بافی‌رشت: مهندس پرویز مقدم

پیشگاه مبارك شهریاری

اکنون که تحت رهبریهای داهیانه آن شهریار عظیم‌الشان اداره کامل صنعت نفت برملت ایران واگذار شده و ملت کهنسال ما برحاکمیت مطلق ثروت ملی کشور خود دست یافته است ، افتخار این پیروزی بزرك به‌خاکپای شاهنشاه آریامهر تهنیت عرض مینماید .

ازطرف کارکنان شرکت صنایع چوب گیلان ـ غلامحسین رمضانی

پیشگاه مبارك شاهنشاه آریامهر

افتخار دارد بمناسبت پیروزی ملت‌ایران در امر نفت ، تبریکات خودرا تقدیم خاکپای ملوکانه نماید .

از طرف کارکنان‌وکارمندان شرکت سهامی کف (داروگر)
مرکز پخش استان گیلان ـ محمدحسین‌اسکندری

بزرك شهریارا

ملت ایران بخاطر پیروزی بزرگی که در اداره کامل صنعت نفت تحت رهبری شاهنشاه آریامهر بدست آورده برخود می‌بالد و این افتخار رابه آن پدر تاجدار تبریك عرض‌می‌کند.

نایب‌رئیس صنف‌هتلداران گیلان ـ رضا تدین

آ ـ ۳۱۳۶۸

پیشگاه معظم شاهنشاه آریامهر

افتخار دارد دراین لحظات تاریخی بمناسبت استیفای حقوق حقه ملت ایران در بدست‌آوردن مالکیت مطلق نفت ، عرض تهنیت کارگران و کارکنان چوب‌بری ضمیرائی رشت را نثار خاکپای ملوکانه بنماید .

حسن ضمیرائی ـ رئیس کارخانه چوب بری ضمیرائی رشت

پیشگاه مبارك شاهنشاه آریامهر

بانهایت افتخار ، بمناسبت پیروزی ملت در حاکمیت مطلق نفت کشور ، عرض تهنیت‌و تبریك خودرا نثار قدوم ملوکانه می‌نماید .

رئیس صنف بلورفروش رشت ـ حاج حسن خشنود

شاهنشاها

افتخار دارد که پیروزی ملت ایران را بمناسبت اداره کامل صنعت نفت به پیشگاه آن شهریار عدالت‌گستر تبریك عرض نماید.

ازطرف اتحادیه نانوایان رشت ـ محمد سجودی

پیشگاه مبارك شاهنشاه آریامهر

پیروزی حاکمیت برنفت را که برهبری داهیانه شاهنشاه آریامهر نصیب ملت ایران شده صمیمانه تبریك عرض نموده سلامتی‌وجود مبارك شاهنشاه و خاندان جلیل سلطنت را از خداوند متعال آرزومندیم.

ازطرف کارگران وکارکنان جار رشت ـ میر محمود باستان

پیشگاه مبارك شاهنشاه آریامهر

کارکنان انجمن کتابخانه عمومی شهررشت وکارمندان اداره کل فرهنك و هنر گیلان ، بمناسبت پیروزی ملت ایران بر حاکمیت‌صنعت نفت عرض تبریك خودرا نثار قدوم مبارك شهریاری می‌نمایند .

مدیر کل فرهنك و هنر استان گیلان ـ عابدین زنگنه

شاهنشاها

شرکت واحد اتوبوسرانی‌رشت‌نیز همراه دیگر هموطنان خود ، پیروزی عظیم ملت ایران را برادارهٔ صنعت نفت که تحت رهبری های داهیانه آن شهریار عدالت‌گسترصورت گرفته، تبریك عرض مینماید .

مدیر عامل شرکت واحد اتوبوسرانی رشت و حومه : جمشید منهاج

شاهنشاها

درود برافکار بلندپایه شاهنشاه آریامهر که بارهبریهای داهیانه ادارهٔ صنعت نفت رابه ملت ایران واگذار فرمودند .

زرگران رشت

جمشید یکتا ، نوروز ، شادمان ، مؤیدی، حدائقی ، حجتی و عطفیان ، حاج‌مهدی سعادت حاج رضاهندی ، میراحمد ساسان ، اشتیاقی وجعفری ، محمد معاونی‌نژاد ، یوسف‌هوشی ، فریدون دهقان ، محمدحسین محرم‌پور، جمشید دهقان ، احمد حسین‌پور ، کاظم یوسفی، قاسم آزموده ، مامازاده مقدم ، تقی مینائی ، حسن رنجبر ، حاج سیدموسی میرمحبوبی ، حاج مویدی ، محمد رضا سانری ، فریدون هوشی، بدرطالعی ، جعفری ، حسین خرم ، جلیل معاونی‌نژاد ، فریدن عدالت،رضا ریباد ، حسین بدر طالعی ، دولتخواه ، حسن نجفعلی‌زاده ، مرزبان ، احمد بیوك ، محمود مقدم ، اکبر شیدایی ، محمد باآبرو ،نورتوفیق ، هادی افضلی ، محمودمتولی ، فریدون کسایی ، غضنفر و حاجی بلوری ، رمضان‌نیازناك ، فرامرز ولی‌زاده .

پیشگاه معظم شاهنشاه آریامهر

حاکمیت مطلق برمالکیت نفت را تحت رهبریهای خردمندانهٔ شهریار عدالت‌گستر ، صمیمانه تبریك وتهنیت عرض مینمائیم .

فرش فروشی احمدنحوی ـ رشت

پیشگاه مبارك رهبر گرانقدر ایران

باسرافرازی بسیار لغو قرارداد کنسرسیوم و احیای حق عاملیت و مالکیت ایرانی را بر سرمایه ملی تبریك عرض می‌نماید .

ازطرف هیئت مدیره اتحادیه صنف درودگران ومبل‌سازان‌تهران ـ اسدالله ساریخانی

پیشگاه مبارك شاهنشاه آریامهر رهبر عالیقدر ملت ایران

باسرافرازی بسیار لغو قرارداد با کنسرسیوم واحیای حق عاملیت و مالکیت ایرانی را بر سرمایه ملی تبریك معروض میدارد .

رستوران جردن

پیشگاه مبارك شاهنشاه آریامهر

باکمال مسرت به مناسبت حاکمیت مطلق‌ملت‌ایران برمنابع عظیم نفت تحت رهبریهای خردمندانه شاهنشاه آریامهر ازطرف خود و اعضای هیئت های مدیره و مرکزی و کارکنان وجوانان عضو جمعیت شیرو خورشید سرخ سراب مراتب قدردانی وحق‌شناسی خودرا به پیشگاه مبارك شاهنشاه آریامهر تبریك و تهنیت عرض می نماید .

رئیس جمعیت‌شیرو خورشید سرخ سراب ـ سیدجعفرحسینی
آ ـ ۳۱۵۰۴

از طرف انجمن شهرستان سراب بمناسبت‌استقرار مالکیت مطلق ایران‌برصنایع نفت ، مجلس‌جشن‌وسروری برپاگردید .در این جشن طبقات مختلف مردم شرکت ونسبت‌به‌شاهنشاه‌آریامهر ابراز احساسات گردیدو از مدعوین پذیرایی گرمی بعمل آمد .
آ ـ ۳۱۵۰۶

پیشگاه مبارك شاهنشاه آریامهر

حاکمیت‌مطلق صنعت نفت راکه برهبری شاهنشاه معظم‌له برای‌نیل به‌تمدن بزرك جامه عمل پوشیده به‌پدر تاجدار تبریك‌و تهنیت‌عرض مینمائیم.

از طرف انجمن دبستان دو هزاروپانصدساله‌شاهنشاهی روستای هلستان .رئیس‌انجمن روح‌اله امیری ـ واعضاء
آ ـ ۳۱۵۰۸

پیشگاه مبارك شاهنشاه آریامهر

جان‌نثار از طرف عموم شیرمردان باشگاه بین‌المللی لاینز اصفهان افتخار دارد پیروزی عظیم ملت ایران را درالغاء قرارداد ۱۳۳۳ کنسرسیوم نفت تحت رهبری داهیانه پیشوای عظیم‌الشان‌به پیشگاه مبارك تهنیت عرض نموده دوام‌وبقای نظام شاهنشاهی ایران را از خداوند بزرك مسئلت دارد .

رئیس باشگاه لاینز بین‌المللی اصفهان دکتر عباس لقمانی
آ ـ ۳۱۴۰۰

شاهنشاها

افتخار دارد ، پیروزی غرورآمیز مهلت جانباز ایران‌رابحضور مبارك تبریك عرض نماید .

صنف خیاط شهرستان قم وابسته به حزب ایران نوین
آ ـ ۳۱۳۵۴

شاهنشاها

پیروزی افتخار آمیز ملت‌ایران را در امرنفت‌به‌پیشگاه مبارك همایونی تبریك عرض مینماید .

مدیرعامل شرکت‌واحد اتوبوسرانی قم و حومه ـ حاج‌علی گرامی
آ ـ ۲۱۳۵۲
آ ـ ۳۱۳۵۲

پیروزی افتخار آفرین ملت شریف‌ایران را درادارهٔ صنعت نفت به پیشگاه مبارك شاهنشاه آریامهر تبریك عرض مینمائیم.

فروشگاه درخشان قم ـ برادران تکیه‌ای
آ ـ ۳۱۳۵۰

پیشگاه مبارك شاهنشاه آریامهر

تحقق اصل حاکمیت مطلق‌در منابع‌نفت و الغاءقراردادتحمیلی ۷۰ساله رابه‌خاکپای مبارك تبریك‌وتهنیت عرض مینماید.

کارکنان ثبت‌احوال سنندج
آ ـ ۳۱۳۴۸

پیشگاه شایسته پیشوای بزرك شاهنشاه آریامهر

حمدوسپاس یزدان پاك را که پس از سالیان دراز ملت پاك سرشت ایران تحت رهبری و هدایت شاهنشاه عظیم‌الشان وخردمند به‌آرزوی دیرینه خود رسیدوحاکمیت مطلق بر منابع وصنایع عظیم نفت واستخراج و تصفیه و فروش فرآورده های مختلف‌آنرابدست‌آورده‌باخلع ید از عوامل خارجی کلیه‌امتیازات و قراردادهاو دخالت شرکت های خارجی‌وکنسرسیوم راملغی نموده‌اند اتحادیه های اصناف کرمانشاه برای حق شناسی و قدردانی این‌پیروزی بزرك وافتخارآمیز را به‌پیشگاه شاهنشاه محبوب و عظیم‌الشان وعالیقدر تبریك عرض نموده سلامتی و سعادت‌و ترقیات بیشتری رابرای پیشوای بزرك و خاندان جلیل سلطنت خواستارند.

اطاق‌اصناف کرمانشاه
آ ـ ۳۱۳۶۴

شاهنشاها

ملت قهرمان‌ایران سرافراز است که پس از ۷۰سال درپرتو شجاعت و تدابیر شهریار تاجدار ایران اداره قطعی صنعت نفت رابه عهده گرفت‌جان‌نثار و کارکنان پیشکاری استان با مباهات این پیروزی درخشان را به‌پیشگاه مبارك شاهنشاه آریامهر و هموطنان عزیز تبریك عرض مینماید.

پیشکار دارائی استان کرمانشاهان ـ سید محمود روح‌الامین شاهنشاها

ملت‌قهرمان ایران سرافراز است که‌پس از ۷۰سال درپرتو شجاعت‌و تدابیرشهریار تاجدار ایران اداره قطعی صنعت نفت را به‌عهده گرفت . بامباهات این پیروزی درخشان را به پیشگاه مبارك شاهنشاه آریامهرو هموطنان عزیز تبریك عرض مینماید.

از طرف کارکنان اداره راه استان کرمانشاهان ـ نقی‌زاده
آ ـ ۳۱۳۵۶

پیشگاه مبارك شاهنشاه آریامهر

لغوقرارداد کنسرسیوم ودراختیار گرفتن کامل صنعت عظیم نفتی باعث مباهات جامعه ایرانی‌است . این‌توفیق بزرك راصمیمانه تبریك و تهنیت عرض می نماید .

دفتر مهندسی استان کرمانشاهان
آ ۳۱۵۳۴

پیشگاه مبارك شاهنشاه آریامهر

جان نثار افتخار دارد از طرف خود واز سوی فرهنگیان این منطقه به‌پیروزی عظیم قرارداد نفت واستیفای حقوق ملت ایران راکه به ارادهٔ تدبیر همایونی جامه عمل پوشیده‌است به پیشگاه آن رهبر عالیقدر صمیمانه تبریك‌و تهنیت عرض نماید.

جان‌نثار ـ آخوندنژاد معاون‌اداره آموزش‌وپرورش گنبدکاوس
آ ـ ۳۱۵۳۰

پیشگاه مبارك شاهنشاه آریامهر

زرتشتیان شاهدوست وایرانپرست موفقیت عظیم ایران رادر راه استیفای حقوق حقه ملت‌ابرای اداره کامل صنعت نفت که در تحت رهبریهای خردمندانه شاهنشاه عظیم‌الشان دادگستر حاصل شده است به پیشگاه آن‌پدرتاجدار شادباش عرض نموده بقای عمر وسعادت شاهنشاه دادگسترو خاندان جلیل سلطنت راآرزومندند.

انجمن زرتشتیان تهران
آ ـ ۸۶۸۹

پیشگاه مبارك اعلیحضرت همایون محمدرضا پهلوی شاهنشاه آریامهر

بانهایت افتخار وسربلندی بنمایندگی از طرف زنان استان کردستان و فرمانداری کل زنجان پیروزی غرورآفرین‌و افتخار‌آمیز انعقاد قرارداد جدید نفت و حق حاکمیت ملی و حفظ حقوق مردم را که تحت رهبریهای خردمندانه و داهیانه‌شاهنشاه آریامهر نصیب ملت عزیز ایران گردیده است به‌پیشگاه پدر تاجدار و عظیم‌الشان خود اعلیحضرت همایون شاهنشاه آریامهر تبریك‌وتهنیت عرض مینماید.

دبیرسازمان زنان‌استان کردستان وفرمانداری کل زنجان ـ مریم فقیهی شیرازی «دانشور»
آ ـ ۳۱۵۹۸

پیشگاه مبارك شاهنشاه آریامهر

افتخار دارد پیروزی غرورآمیز ملت‌ایران را در مورد حاکمیت قطعی‌اداره صنعت نفت به پیشگاه مبارك همایونی و هم میهنان عزیز تبریك عرض نموده دوام سلطنت رهبراندیشمند ملت‌ایران را از خداوند متعال خواهانم.

از طرف‌صنف عطار ـ سقط فروش و خواربار فروش‌شهرستان قم ـ حاج‌سیدابوالفضل برقعی‌امین
آ ـ ۳۱۵۹۴

پیشگاه مبارك شاهنشاه آریامهر رهبر عالیقدر ملت ایران

باسرافرازی بسیار لغو قرارداد با کنسرسیوم واحیای حق عاملیت و مالکیت ایرانی را بر سرمایه ملی تبریك معروض میدارد .

مؤسسه روشن سرا

پیشگاه مبارك اعلیحضرت همایون شاهنشاه آریامهر
رهبر بیداردل ایران
پیروزی قاطع وتسلط کامل برمنابع نفتی راکه برهبری
آن شاهنشاه مفخم نصیب ایران وایرانی گردید
صمیمانه به آن رهبر بزرگ تبریك میگوید.
شرکت مهندسی شهراد

شاهنشاها
کارکنان شهرداری ومردم وطن پرست
کاشان باافتخار ومباهات پیروزی درخشان
وتاریخی ایران رادراعمال حاکمیت
وقاطعیت برصنایع نفتی، به پیشگاه آن رهبر
دادگستر وملت رشید ایران صمیمانه
تبریك وتهنیت عرض مینمایند.
سرپرست شهرداری کاشان ـ
مصطفی نژادی

پیشگاه مبارك شاهنشاه آریامهر
و
علیاحضرت شهبانوی محبوب ایران
بازگشت اعلیحضرت تابنده مهین عزیز، صمیمانه خیرمقدم عرض کرده، با استفاده از
فرصت احراز حق حاکمیت وتسلط بی‌چون وچرای ایران برمنابع
نفت تبریك معروض میدارد
شرکت تراك راه ـ علی اصغر صالحی

صفحات ویژه نفت

آریامهرا

سپاس بی حد به پیشگاهت که با درایتی بی نظیر، دست بیگانه را
از صنعت بزرگ نفت کوتاه گردانده ، ملک و ملت را به حقوق
حقه خویش استوار فرمودی ...

شرکت سهامی تولیدی و صنعتی **تور ایران** با مسئولیت محدود
برادران ارشادیفر

شاهنشاها

لغو قرارداد کنسرسیوم و حفظ حاکمیت کشور بر منابع
نفت که در پرتو رهبری آن شهریار عادل نصیب ایران
و ایرانی گردید ، مایه غرور و افتخار ایرانیان است .

ایمن پیروزی درخشان را با تمام قلب خود به آستانه شاهنشاه آریامهر
و ملت ایران تبریک میگوید .

«سازمان فرهنگی آرتا»

پیشگاه مبارک اعلیحضرت همایون شاهنشاه آریامهر
رهبر بیدار دل ایران

پیروزی قاطع و تسلط کامل بر منابع نفتی که رهبری
آن شاهنشاه مفخم نصیب ایران و ایرانی گردید
صمیمانه به آن رهبر بزرگ تبریک میگوید .

«گروه فرهنگی هدف»

پیشگاه مبارک اعلیحضرت همایون شاهنشاه آریامهر
رهبر بزرگ انقدر ایران

باغرور بسیار لغو قرارداد کنسرسیوم و تثبیت حق حاکمیت
و مالکیت ایرانی را بر سرمایه ایرانی

صمیمانه تبریک و تهنیت عرض مینماید

شرکت نرسی

پیشگاه مبارک شاهنشاه آریامهر

پیروزی بزرگی را که به‌اراده ورهبری داهیانه آن شهریار بزرگ نصیب ملت سرافراز ایران گشته از جانب خود وبه نمایندگی از طرف مهندسین . کارکنان و کارگران شرکت سهامی آبگینه به خاکپای مبارک تهنیت عرض نموده و از خداوند منان سلامتی و مجد و شوکت شاهنشاه آریامهرومیهن عزیز رامسئلت دارد

کامران ـ خسروشاهی
مدیر عامل شرکت سهامی آبگینه

شاهنشاها

خلع ید از کنسرسیوم و اجابت آرمان ملی ایرانیان
در اعادهٔ حق عاملیت و مالکیت نفت را صمیمانه
به پیشگاه شاهنشاه آریامهر تبریک عرض میکند

شرکت کاوکار سهامی

اطلاعات هفتگی

صفحات ویژه نفت

کنسرسیوم، دیگر فعال مایشاء نیست!

از :
علی
باستانی

اراضی نفتی یعنی چه؟

بموجب قرارداد جدید نفتی . «۳۰ درصد از اراضی نفتی پس گرفته شد» این تیتر بزرگ مطلبی بود که روز شنبه ۳۰ تیر ماه در این روزنامه‌منتشر گردید . بلافاصله عده‌ای بیشمار پرسیدند «مگر اراضی متعلق بکنسرسیوم است که پس گرفته میشود؟ تیتر با همه درستی و صحت ، وسئوال با همه ابهام و نارسائی هر دو مشترکا یک امر را نشان میدهد و آن اینست که هنوز مسئله «اراضی» در قرارداد جدید برای این عده روشن نیست . در این مقاله کوشش میشود مسئله «اراضی» بدقت مورد تجزیه و تحلیل قرار گیرد و مصلحت و سود گنجاندن آن در قرارداد توضیح داده شود .

ناحیه یا حوزه

در قرارداد قبلی «اراضی» اسم «حوزه قرارداد» داشت و در قرارداد جدیداسم «ناحیه» دارد . در هردو مورد چه‌آنوقت که «حوزه قرارداد» نام داشت و چه‌اکنون که «ناحیه» نام دارد هیچکدام وهیچوقت متعلق به کنسرسیوم نبوده است بلکه در هردو قرارداد هدف تعیین حدود فعالیت نفتی مربوط به قرارداد بوده‌است .

در قرارداد‌قبلی «حوزه» قرارداد‌منطقه وسیعی بوده است که کنسرسیوم بعنوان عامل فعال مایشاء و هر نوع فعالیت و اقداماتی را که مایل بود راسا و بدون اجازه شرکت ملی نفت دراین اراضی‌انجام میداده است . خودمختاری و خودکامگی کنسرسیوم فقط به این علت بوده است‌که کنسرسیوم نقش و وظیفه عاملیت رابعهده داشت .

کیفیت و ماهیت عاملیت به او حق میداد که در لباس مصالح اکتشافات و تولید هر اقدامی که واجب و ضروری بنظر میرسد انجام دهد .

اما در همان قرارداد باهمه این‌اوضاع و احوال باز اراضی متعلق به کنسرسیوم نبوده است . اراضی‌فقط محدوده‌عملیات نفتی کنسرسیوم را روشن میساخته‌است و در طول قرارداد یک بار هم ایران از کنسرسیوم بخاطر آنکه‌ازاختیارات دریافتی بدرستی بنفع ایران استفاده نکرده بود ۲۵ در صد از آنرا پس گرفت . بعد همین اراضی را بصورت پیمانکاری باگرفتن سرقفلی و تعهدات سرمایه گذاری به چند کمپانی دیگر واگذار کرد .

رقم نفت نامعلوم است

اما در قرارداد جدید که خصلت یک قرار فروش را دارد ، باز قسمتی از اراضی به اسم «ناحیه» عنوان شده که ظاهرا بعضی‌ها تصور میکنند همان بلائی بسرش خواهد آمد ، که به سر اراضی «حوزه قرارداد » آمده است .

توضیحات فوق نشان‌میدهد که اگر بر سر اراضی نفتی در قرارداد قبلی‌بلائی آمده باشد فقط به این علت بود که عاملیت نفت در دست خارجی بوده است ، اما بر سر «ناحیه» قرارداد جدید که‌عاملیت‌در دست شرکت ملی نفت است‌امکان نزول

چنین بلائی وجود ندارد .

اما چرا در قرارداد «ناحیه» یعنی محدوده‌ای از اراضی گنجانده شده است مسئله‌ایست که احتیاج به توضیحاتی دارد که در زیر بنظر خوانندگان میرسد .

ایران در این معامله‌با کنسرسیوم مقداری نفت میفروشد که میزان و رقم فروش معین نیست . ارقامی که تاکنون عنوان‌شده رقمی نیست که در قرارداد گنجانده شده باشد . بلکه ارقامی است که حدس زده میشود در ۲۰ سال آینده مثلا شرکت ملی نفت ۲۹٫۳ میلیارد بشکه نفت بکنسرسیوم خواهد فروخت . وقتی رقمی درقرارداد نباشد پس کنسرسیوم را باچه عامل و ضابطه‌ای به خرید علاقمند و متعهدسازیم؟ و کنسرسیوم چگونه بداند چه مقدار نفت میخرد ؟ ایران در نقاط مختلف کشور صاحب مقادیر معتنابهی نفت است . آیا شرکت ملی نفت مطابق قرارداد مجبور است همه‌ی‌نفت متعلق‌بخودرا بکنسرسیوم بفروشد ؟ قطعا خیر .

بنابراین برای آنکه مقدار نفت مورد معامله روشن شود دو راه‌حل وجود داشت یکی آنکه رقم دقیقی معین میشد و در قرارداد ذکر میگردید ، دیگر اینکه منابع و مخازن تعیین و معلوم میشد تا کنسرسیوم نسبت به آن متعهد میگردید . ایران این راه یعنی شق دوم را انتخاب کرد .

بقیه در صفحه ۱۵

در گذشته گاز ، این ثروت سرشار و سازنده ، بی آنکه حاصلی برای ملت داشته باشد می سوخت . اما امروز از این ثروت بیکران بهره های‌زندگی ساز گرفته می شود . اکنون مقدرات گاز ایران بتمامی در دست خود ماست و ما به عنوان بزرگترین صادر کننده گازدر جهان،از این بیکرانگی که‌تنها طعمه آتش میشد ، بهروزی و آبادانی و پیشرفت را درمیهنمان استوارتر می کنیم.
این یکی از موفقیت های‌چشم گیر قرارداد جدید است .

شاهنشاها

خلع ید از کنسرسیوم و اجابت آرمان ملّی ایرانیان

در اعادهٔ حق عاملیت و مالکیت نفت را صمیمانه

به پیشگاه شاهنشاه آریامهر تبریک عرض میکند

هیئت مدیره و کارکنان شرکت سهامی تولید و انتقال نیرو «توانیر»

بقیه از صفحه ۱۴

اراضی بجای رقم

کارشناسان نفتی معتقد بودند نه‌مصلحت ایران است و نه اطمینان وجود داردکه شرکت ملی نفت بتواندشق اول را انتخاب کند و میزان فروش را تعیین و تولید نماید.

مقدار تولید از اختیارات دولت ایران است اگر دولت خواست روزی تولید همین «ناحیه» را کاهش‌دهد هیچ قدرتی مانع ورادع آن نخواهد شد. اما اگر ایران تعهد میکرد طبق جدولی هر سال مقدار معینی نفت به کنسرسیوم تحویل‌دهد آنوقت مجبور بود که از این «ناحیه» و حتی نواحی دیگر نفت‌تولید کند و همه‌ی آنرا به کنسرسیوم تحویل دهد، چون قرارداد بسته بود و زیر قرارداد را هم امضاء کرده بود.

عکس قضیه هم صحیح است. یعنی اگر روزی مصالح مملکت ایجاب میکرد که ایران مقدار بیشتری نفت تولید وبفروشد باز وجود «رقم معینی» مشکل کار میشد در حالی که امروز وجود «ناحیه» نه تنها مشکلی نیست بلکه تسریع و تسهیل درکار محسوب میشود.

اولویت مصرف داخلی

عاقدین قرارداد بدلایلی که در فوق اشاره شد اصل اول را که «تعیین رقم فروش» بود بمصلحت تشخیص ندادند و آنرا نپذیرفتند بهمین جهت شق دوم‌را انتخاب کردند.

در شق دوم بجای تعیین «رقم فروش» محدوده‌ای از «اراضی» تعیین گردید و تمام تعهدات دو طرف یعنی ایران و کنسرسیوم مربوط بهمین محدوده‌وهمین «ناحیه» گردید.

در «ناحیه» مقداری منابع مکشوفه‌وجود دارد دولت ایران هم هر سال رقم تولید از «ناحیه» راتعیین و ابلاغ میکند. **ازاین‌رقم‌دروهله اول مصرف داخلی ودر وهله دوم بر اساس یك جدول تعیین‌شده در قرارداد میزان نفت صادراتی مستقل و متعلق به‌شرکت ملی نفت‌گرفته‌میشود آنگاه باقی مانده بعنوان فروش وبرطبق شرایط و ضوابطی تحویل کنسرسیوم میگردد به این نحو تعهد شرکت ملی نفت در مقابل کنسرسیوم جامعه عمل‌می پوشد و کنسرسیوم هم توقعی برای‌تولید اراضی و نواحی دیگر از شرکت ملی نفت نکرده و نخواهد کرد.**

مورد دیگری که لزوم تعیین «ناحیه» و اراضی‌راضروری میسازد مربوط به‌تامین هزینه اکتشاف از طرف کنسرسیوم است همانطوریکه قبلا ذکر شد در «ناحیه» تعدادی منابع مکشوفه و ذخائر قابل استخراج نفتی وجود دارد، که همه پیش‌بینی ها و برداشتهای فعلی، وقرارداد جدید روی‌همین‌منابع مکشوفه قراردارد. اما مساحت زیادی از اراضی همین ناحیه هنوز دست نخورده باقی است که یا در مراحل‌اولیه اکتشاف است‌یااصولا هیچ نوع عمل آکتشافی روی آن انجام نگرفته است.

ایران هر سال از طریق ادامه عملیات اکتشاف به ذخایر جدیدی دست پیدا میکند. برای «ناحیه» قرارداد جدید هم برنامه های وسیع و سریع اکتشاف تهیه شده که شاید هرسال بیش‌از ده‌ها میلیون دلار مخارج آن باشد. هزینه سالانه اکتشاف مطابق قرارداد بحساب هربشکه نفتی که در همان سال بفروش میرود گذارده میشود و طبق فرمولی از کنسرسیوم دریافت میگردد. بنابراین باید برای کنسرسیوم هم روشن باشد که این‌خرج در چه اراضی انجام‌گرفته‌است.

همانطوریکه نفت اراضی‌خارج‌از «ناحیه» جزء قرارداد نیست‌وبه کنسرسیوم‌فروخته نمیشود، کنسرسیوم هم حاضر نیست خرج اکتشاف خارج از «ناحیه» را تقبل‌و بپردازد. برای حل مشکلات فوق چاره‌ای جز تعیین «ناحیه» نبود و تعیین «ناحیه» بهمه‌ی این مشکلات پایان میداد، چون از یك طرف شرکت ملی نفت حق و اختیار میزان تولید را بطور کامل‌بدست می آورد و از جانب دیگر بدون هیچ ابهامی میتوانست همه‌ی مخارج اکتشاف و تولید مربوطه را از کنسرسیوم‌دریافت دارد. و کارشناسان هم همین کار را کردند و بجای «رقم فروش» محدود «ناحیه» رادر قرارداد گنجاندند.

توضیحات فوق روشن میسازد که تعیین «ناحیه» و اراضی در قرارداد بمعنی واگذاری این اراضی به کسی نیست. همانطوریکه از اسم قرارداد معلوم‌است ایران فقط نفت می فروشد، لذا لزومی ندارد که اراضی یا ناحیه‌ای‌را بکسی یا شرکتی واگذار کند اما برای همین فروش به نفع ما است که معلوم شود نفت متعلق به کدام ناحیه یا اراضی‌است، وتعیین اراضی هم بهیچوجه به حاکمیت ماکوچکترین خدشه‌ای بوجود نمی‌آورد.

کنسرسیوم، دیگر فعال مایشاء نیست!

شاهنشاها

خلع ید از کنسرسیوم واجابت آرمان ملی ایرانیان

در اعادهٔ حق عاملیت ومالکیت نفت را صمیمانه

به پیشگاه شاهنشاه آریامهر تبریک عرض میکند

شرکت سهامی فیروز — شرکت سهامی رادیو تلویزیون ایران

پیشگاه مبارک رهبر گرانقدر ایران

اعلیحضرت همایون شاهنشاه آریامهر

باغرور بسیار لغو قرارداد کنسرسیوم وتثبیت حق حاکمیت

ومالکیت ایرانی را بر سرمایه ایرانی

صمیمانه تبریک وتهنیت عرض مینماید

ازطرف کارکنان ودبیران ودانش آموزان

گروه فرهنگی دکتر اقبال «پرویز خلیلی فر»

اعضاء شورای منطقه‌ای آموزش‌وپرورش اصطهبانات

بااظهار خوشوقتی از استقرار حاکمیت و مالکیت کامل بر صنعت نفت ایران واداره آن‌بدست‌ایرانی که برهبری رهبرعظیم‌الشان تحقق یافته‌است مراتب سپاسگزاری خود را به پیشگاه شاهنشاه آریامهر معروض و آمادگی خود را جهت‌شرکت در مراسم سپاس ملت‌ایران از ذات شاهانه‌اعلام‌میدارد.

دبیرشورای منطقه‌ای آموزش‌وپرورش اصطهبانات

ابراهیم پاك‌شیر

آ_۳۱۵۸۸

پیشگاه مبارك اعلیحضرت همایون شاهنشاه آریامهر

جان‌نثار افتخار دارد مراتب سپاس و حق شناسی دبیران و آموزگاران و دانش‌آموزان دبیرستان هشتم‌اسفند ودبستان پروین را به مناسبت اعمال حاکمیت و عاملیت ملت‌ایران به رهبری شاهنشاه آریامهر بر تاسیسات نفتی به پیشگاه مبارك همایون معروض دارد.

جان‌نثار شوکت‌قرنی ـ رئیس دبیرستان هشتم‌اسفند ودبستان پروین شهرستان بانه

آ_۳۱۳۱۲

پیشگاه مبارك شاهنشاه‌آریامهر

دراین هنگام که ملت جانباز ایران با اراده رهبرانقلاب شاهنشاه آریامهر با در دست‌گرفتن کلیه‌اختیارات و حاکمیت مطلق صنعت نفت‌پیروزی بزرگی برافتخارات خودافزود واصناف و تجار بازار قم مراتب حق‌شناسی وسپاس قلبی خود را به پیشگاه مبارك همایونی تقدیم میدارند.

از طرف اصناف وتجار بازار قم ـ حاج‌اسماعیل هدایتی

آ_۳۱۵۹۲

شاهنشاها

لغو قرارداد کنسرسیوم وحفظ حاکمیت کشور بر منابع

نفت که در پرتو رهبری آن شهریار عادل نصیب ایران

وایرانی گردید، مایه غرور وافتخار ایرانیان است.

این پیروزی درخشان را باتمام قلب خود برآستانه شاهنشاه آریامهر

وملت ایران تبریک میگوید.

مدرسه عالی دختران ایران

شاهنشاها

لغو قرارداد کنسرسیوم وحفظ حاکمیت کشور بر منابع

نفت که در پرتو رهبری آن شهریار عادل نصیب ایران

وایرانی گردید، مایه غرور وافتخار ایرانیان است.

این پیروزی درخشان را باتمام قلب خود برآستانه شاهنشاه آریامهر

وملت ایران تبریک میگوید.

مؤسسهٔ آتش نجات

شاهنشاها

لغو قرارداد کنسرسیوم وحفظ حاکمیت کشور بر منابع

نفت که در پرتو رهبری آن شهریار عادل نصیب ایران

وایرانی گردید، مایه غرور وافتخار ایرانیان است

این پیروزی درخشان را باتمام قلب خود برآستانه شاهنشاه آریامهر

وملت ایران تبریک میگوید.

ازطرف کارکنان وآموزگاران ودانش آموزان دبستانهای

شماره ۱ و ۳ ارمغان تربیت «دکتر تفرشی وبانو»

اطلاعات

صفحات ویژه نفت

نفت در کشورهای درحال رشد

دراین مقاله پیرامون وابستگی دنیای درحال رشد به نفت سخن خواهد رفت. دنیای درحال رشد رامیتوان کشور هائی دانست که از لحاظ کم رشدی و پائین بودن سطح زندگی بایکدیگر منافع مشترك دارند، سهمی که در مجموعه فعالیت های اقتصادی جهان دارند اندك است ، به ممالك صنعتی مقداری مواد خام‌یاکالاهای دیگر صادر میکنند در برابر کالاهای ساخته شده رابرای‌تامین مصارف داخلی وارد مینمایند . تعداد این کشور هابسیار است: بیش از صد کشور در افریقا ، امریکای لاتین‌و جنوب آسیا مسائل کلی اقتصادی و اجتماعی آنها تابحال بسیار بررسی گردیده و در باره آنها بسیار گفته شده‌است ، اما در اینجا تنها از نقطه نظر مصرف نفت از آنها سخن میگوئیم.

در بیشتر این کشور ها نفت‌مهمترین منبع انرژی است و مواد انرژی‌زای‌دیگر همان سوخت های ابتدائی است واز این لحاظ با ممالك صنعتی که ازمواد‌سوختی دیگری مانند ذغال سنك بمیزان زیاد بهره میجویند متفاوت می‌باشند . چون هدف همه کشور های درحال رشد این است که اقتصاد خودرابه سرعت توسعه دهند بنابراین آنها می کوشند تاهرچه زودترو بیشتر نفت بدست آورند به‌همین سبب به روابطی که با دنیای نفت دارند بطورخاص توجه میکنند.

انتقال درآمد

تصادفا بیشتر کشور های تولید کننده نفت خود نیز در حال رشدند و با دشواریهای فراوانی دست بگریبانند . مقداری از مشکلات آنها ناشی از این واقعیت است که اغلب صادراتشان به یك ماده اولیه محدود میگردد منتها چون منابع هنگفت نفت‌و گاز در اختیار دارند از لحاظ مصارف داخلی انرژی در تنگنا نیستند بعلاوه براثر صادرات نفت و درآمد سرشاری که دولت از راه اخذ مالیات بر فروش نفت دریافت مینماید از نظر ارزی در موقعیت مناسبی قراردارند. اما کشور هائی که دراینجا مورد بررسی قرار میگیرند همه از این همه نعمت برخوردار نیستند.

بسیاری ازکشور های در حال رشد مصرف کننده نفت معتقدند که قیمت نفت طوری تعیین شده که‌درآمد آنها را به‌ممالك تولید کننده انتقال میدهد . اکنون این کشور ها در صددبرآمده‌اند که این وضع راباتوجه به تفاوتی که میان درآمد سرانه کشورهای‌درحال‌رشد تولید کننده وکشور های درحال رشد مصرف کننده نفت بوجود آمده و هر روز افزونتر میگردد تغییر دهند.

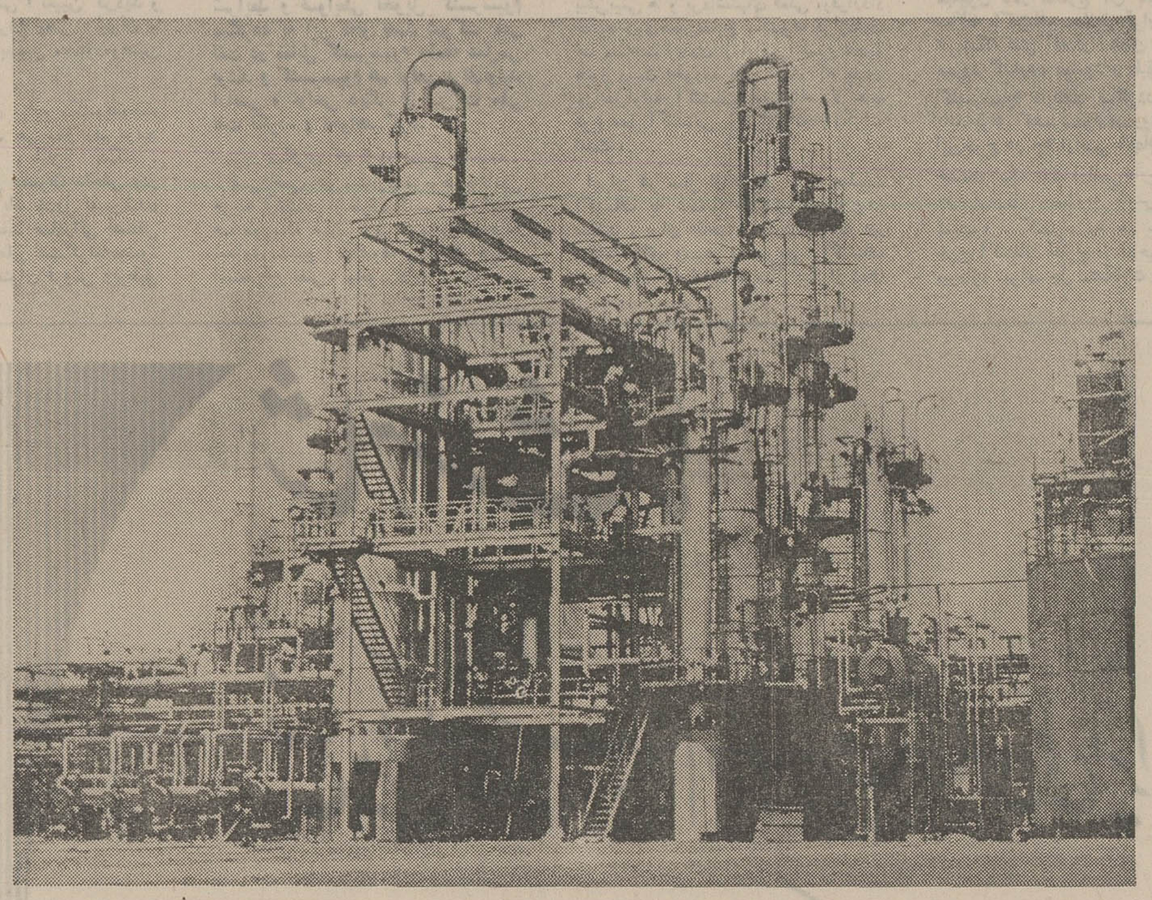

پالایشگاه مدرس (هندوستان) ـ ایران‌نه‌تنها نفت خام مصرفی این پالایشگاه را تامین میکند، بلکه خود نیز سهامدار آن است . سیاست‌مستقل نفتی ایران موجب گشته که علاوه بر استیفای حقوق از دست رفته در زمینه نفت ،ایران خود مستقیمادر بازارهای مصرف جهانی فعالیت‌و سرمایه‌گذاری‌کند . هندوستان،آفریقای‌جنوبی و چند کشور دیگر جزو اولین بازارهای مصرفی هستند که ایران توانست بدون واسطه‌با آن‌ها وارد معامله شود.

نفت ایران در هندوستان

به گمان آنها اگر وضع کنونی ادامه یابد این فاصله و جدائی باسرعت زیادتر خواهدشد. از اینرو می بینیم که ممالك درحال رشد مصرف کننده نفت از جهاتی با ممالك رشد یافته و صنعتی مصرف کننده اروپای غربی و ژاپن منافع مشترك و شبیه دارند.

عدم موفقیت

اما ممالك اخیر هم از لحاظ سیاسی وهم‌از این نظر که‌مصرف کنندگان‌عمده انرژی میباشند نیرومندند و می توانند نیازمندی های نفتی خودرا آسانتر تامین نمایند . بعکس کشور های در حال‌رشد مصرف کننده نفت نیروی سیاسی و اقتصادی ندارند، بسیاری از آنها تازه استقلال سیاسی یافته‌اند و در این‌دنیای پیچیده و پر پیچ‌و خم صنعت نفت‌بسختی راه خودرا می‌یابند . از لحاظ اقتصادی نیز مقدار مصرف فرآورده های نفتی‌آنها اندك است‌وبازارهایشان‌برای‌فروشندگان نفت بویژه هنگامی که این بازار ها با بازار های اروپای غربی مقایسه شود ، جالب نمیباشد . بنابراین نظری را که درباره نفت وقیمت آن دارند تابحال نتوانسته‌اند اعمال نمایند.

رشد نیافتگی «از» کم مصرف کردن انرژی جدانابذیر است‌واین‌نکته‌ای است که امروزه بر هیچکس پوشیده نیست مصرف سرانه سالانه انرژی کشور هائی مانند هند، برزیل ، غنا و بسیاری دیگر از صدپوند ذغال سنك (یا معادل حرارتی ذغال سنك) تجاوز نمیکند درحالیکه مصرف سرانه در کشور های رشد یافته به هزاران پوند میرسد.

باآنکه نمیتوان بعنوان یك اصل اعلام‌داشت که‌کم مصرف کردن انرژی جنگ در بسیاری از کشورهای درحال رشد آسیا ، امریکای لاتین و در سالهای اخیر در افریقا مصرف انرژی افزایش گرفت . به موجب بررسی‌هائی‌که انجام گرفته‌افزایش مصرف انرژی در این ممالك‌هنوز با مقایسه با امریکا و اروپای‌غربی ناچیز است.مصرف انرژی ۹۰ میلیون نفر جمعیت‌برزیل‌در۱۹۶۸ فقط ۳۰ میلیون تن برابر حرارتی ذغال‌سنگ بوده است درحالی که در همین سال ۵۰ میلیون نفر جمعیت انگلستان برابر حرارتی ۳۰۰ میلیون تن ذغال‌سنگ مصرف کرده‌اند.

مشکلات اقتصادی

مهمترین مسئله اقتصادی کشورهای درحال رشد درمورد نفت از اثری که افزایش واردات کالاهابرتر از پرداخت‌های آنان میگذارد ناشی میشود . اقتصاد بیشتر این ممالک بالتعریف به صادرات‌یک یا چندکالای محدود وابسته است و درآمدشان از اینراه یا راکد مانده و یا در نتیجه تغییر وضع عرضه و تقاضای این کالاها سالهای نیک و بد داشته و نوسان کرده است . باین ترتیب موجودی ارزی که برای خرید انرژی‌مورد نیاز خود از کشورهای دیگر دارند اندك و غالبا متغیر است .

اما همانگونه که در پیش گفته شد تقاضای انرژی این‌ممالک، همانند موجودی‌ارزیشان، نه راکد است و نه متغیر بلکه دائماافزایش میباید بنابراین تقریبا در همه کشورهای در حال رشد هزینه ارزی خرید نفت کموبیش بطور مداوم زیادتر شده‌است .

همیشه‌و همه جا موجب رشد نیافتن یك کشور میباشد ولی این امر نیزقابل‌انکار است که مصرف انرژی و رشد اقتصادی علت ومعلول یکدیگرند و هرگاه عرضه انرژی بسرعت بالا می‌رود . هنگامی که هم به دشواری خواهد افتاد.

رشد اقتصادی ناگزیر به‌مرحله‌ای میرسد که طی آن نسبت افزایش‌مصرف انرژی بسرعت بالا می رود . هنگامی که جوامع از وضع رکودو بی تحرکی خود خارج شدند و از مرحله تولید محدود نیازمندی هابدر آمدند پابه دورانی می گذارند که در آن حمل‌و نقل کالا ها وافرادوسعت میگیرد،شهرنشینی اهمیت بیشتری می‌یابد . صنایع قوام‌میگیرندو منابع کشور رابکار میبرند.

در نتیجه تقاضای انرژی بسرعت رو به افزایش میگذارد زیرا اگر فقط به یک مثال هم اکتفا کنیم، حمل‌ونقل بخصوص حمل‌ونقل موتوری که در این روزگار هم خواستار آن میباشند . از جمله فعالیت‌های اقتصادی است که مصرف انرژی آن فراوان می‌باشد.

فزایش مصرف انرژی

این کشورها بناچار نخست از نفت سفید و در مراحل بعدی از برق برای روشنائی و ایجادگرما استفاده خواهند کرد وسرانجام هنگامی که شکل زندگیشان یکسره تغییر یافت میزان مصرف انرژی آنان افزوده خواهد شد . ایجاد و توسعه صنایع نیز باعث میشود که‌تقاضاهای‌زیادی برای‌سوخت و نیرو پدید آید . این را میتوان بخصوص در صنایعی که مانند چدن و پولاد و سیمان سازی که اغلب کشورهای درحال رشد در نخستین گامهای صنعتی شدن ایجاد میکنند دید . بنابر همین دلایل در دوران بعد از

بطوریکه مثلا برزیل و آرژانتین ناچارند برای واردات نفت ۲۵ درصد از درآمدهای ارزی خود را صرف کنند . این عامل در تراز پرداخت دشواریهای دائمی بوجود می‌آورد و اغلب موجب میشود که اقتصاد این ممالک دچارتورم پولی گردد به همین سبب هریک از آنها کوشیده‌اند تاهزینه‌های ارزی واردات نفت را به حداقل برسانند .

یکی ازراههای کاهش هزینه نفتی واردکردن نفت خام و تاسیس پالایشگاههای داخلی بود. لیکن به سبب مشکلات اقتصادی ایجاد اینگونه پالایشگاهها و مصرف کم نفت در اکثر این کشورها این امر مقرون به صرفه نبود. اما در کشورهای بزرگ در حال رشد مانند هندوستان ، برزیل و پاکستان باوجود دشواریهای فراهم نمودن سرمایه لازم، یک چنین پالایشگاههایی تاسیس گردید وصنعت پالایش را به اندازه نیازمندیهای داخلی ایجاد کردند.

اما مشکلات دراین راه فراوان است و راههای زیادی برای تقلیل هزینه‌های ارزی نفتی از سوی کشورهای‌در حال رشدمصرف کننده نفت بکار بسته شده است که در عمل چندان موفقیت‌آمیز نبوده‌اند . اخیرا برخی از کشورها به فکر عقد قراردادهای‌دوجانبه با کشورهای تولید کننده نفت و خریدمستقیم نفت افتاده‌اند (هندوستان با ایران) که بسود طرفین معامله است چه دست شرکت های نفتی واسطه‌کوتاه‌میشود . نزدیک شدن ایندو گروه از کشورها با یکدیگر نوید آینده روشن را میدهد هرچندکه برای تحقق‌هدف اتحاد جهان سوم راه درازی در پیش‌است.

پیشگاه مبارک رهبر معظم انقلاب ایران شاهنشاه آریامهر
و
علیاحضرت شهبانوی محبوب ایران

بازگشت اعلیحضرتین را به میهن عزیز، صمیمانه خیر مقدم عرض کرده، با استفاده از فرصت احراز حاکمیت و تسلط بر چون و چرای ایران بر منابع نفت تبریک معروض میدارد

هیئت مدیره و کارکنان بانک صنایع ایران

پیشگاه مبارک
شاهنشاه آریامهر

پیروزی ملت ایران در مورد حاکمیت و عاملیت قطعی اداره صنعت نفت را به پیشگاه شاهنشاه آریامهر و ملت شریف ایران تبریك و تهنیت عرض مینماید.

هیئت مدیره و کارکنان شرکت سهامی خاص کارخانجات مقدم

پیشگاه مبارک رهبر معظم انقلاب ایران شاهنشاه آریامهر
و
علیاحضرت شهبانوی محبوب ایران

بازگشت اعلیحضرتین را به میهن عزیز، صمیمانه خیر مقدم عرض کرده، با استفاده از فرصت احراز حاکمیت و تسلط بر چون و چرای ایران بر منابع نفت تبریک معروض میدارد

شرکت سهامی پارس سرام
اولین تولید کننده چینی بهداشتی در ایران

شاهنشاها
خلع ید از کنسرسیوم و اجابت آرمان ملی ایرانیان
در اعادهٔ حق عاملیت و مالکیت نفت را صمیمانه
به پیشگاه شاهنشاه آریامهر تبریک عرض میکند
بانک اصناف ایران

تراست‌های نفت دهها حکومت را ساقط کردند

فقط چندسال پس‌ازآنکه نخستین چاه‌نفت درجهان حفرشد ، سوداگران ، استراتژیست‌ها و ماجراجویان به وضوح دریافتند ، قدرت آینده از آن‌کسی خواهد بودکه نفت بیشتری داشته‌باشد و بواسطه همین آگاهی، گروهی از زیرک‌ترین جویندگان ثروت و قدرت باحمایت آشکار وپنهان دولت های متبوع‌خود به‌سوی‌سرزمین‌های نفت‌خیز هجوم بردند .

این‌هجوم سرآغاز فصل‌نوینی در تاریخ جهان بود. فصلی که گرچه مربوط به‌نفت‌سیاه است ، اما با خون نوشته شده و یك‌قرن رنج و بدبختی ملل بسیاری راشامل می‌شود .

آنان که تاریخ‌خونین جنگ بخاطر نفت راخوانده‌اند بیش‌از هرکس دیگر میدانند تراست‌های نفتی چه قدرت خارق‌العاده‌ای در عرصه گیتی دارند . و هم‌اینان میدانند، وقتی ملت ایران تحت‌رهبری شاهنشاه خود و پس‌ازسالها مبارزه حقوق کامل خود را از بابت نفت بدست‌می‌آورد، چه پیروزی عظیم و شگرفی را بدست آورده است .

به‌سرآغاز تاریخ نفت بازمی گردیم ... یازده سال از حفر اولین چاه نفتی جهان بوسیله کلنل (ادواردردریك) در ایالت پنسیلوانیا میگذرد. گویی‌امریکا تاریخ را تکرار می‌کند. امریکا دوباره قیافه زمانی را بخود گرفته است که تازه‌در ایالت غربی طلا بدست آمده بود ... دیگربار ،همه سوداگران دچار تب‌طلا شده‌اند ، تبی که‌آرامش را ازمیان برده‌است ، تب‌طلا.. اما این‌بار تب‌طلای سیاه .هر که از راه می‌رسد چندتنی را بگرد خودمی‌آورد همگی‌برای جستجوی نفت کوهها و دشتها را زیرورو می‌کنند .

راکفلر هرج‌و مرج‌درامریکا را بخوبی حس می‌کند و میدان را آماده تاختو تاز خود می‌بیند . او به تمام فوت‌وفن های تجارت آشناست و خوب‌میداند که چگونه و ازچه راهی این هرج‌و مرج را فرو بنشاند تا زندگی رابایکهزار دلارانده‌خود و دریافت وامی بهمین اندازه از پدر ، آغاز کرده است ، با همکاری تازه‌آشنایی بنام کلارك پایه‌های یك‌شرکت تجاری را می‌گذارد .

در اوج قدرت این شرکت راکفلر با مردی بنام «شموئیل آندرو» آشنامی‌شود که‌صاحب یك کارخانه تصفیه نفت است. راکفلر با شموئیل پیمان **راکفلر که قدرتی بیشتر می‌خود را به کار نفت اختصاص می‌دهد .**

بزودی از این راه سودسرشار، نصیب راکفلر می‌شود . این سودبقدری کلان‌است که‌راکفلر بسادگی شرکت خود را با کلارك بهم می‌زندو تمام‌سرمایه خود را یکار نفت می‌گیرد .

به این ترتیب راکفلر ، شموئیل آندرو دو تاجر نیویورکی پایه های شرکت استاندارد اویل ، را می‌ریزند، شرکتی که در آغاز کار (سال ۱۸۷۰) سرمایه‌اش به یك میلیون دلار می‌رسد .

راکفلر دراین شرکت‌قدرت شماره یك است و همین حسابگریها و مدیریت او است که بزودی سرمایه شرکت را تا دوو نیم میلیون دلار افزایش میدهد و پس‌از سه‌سال آن را به سه‌و نیم میلیون دلار می‌رساند .

(استاندارد اویل) نه هوای تصاحب چاه های نفت‌را دارد و نه خیال حفر چاه های نفت را در سر می‌پروراند . استاندارد اویل تنها کارش دلالی است، نفت را از این‌و آن بخرد و با استفاده چشمگیری بفروشد .

بزودی تمام سوداگران و صاحبان چاه های نفت ، چنان خود را اسیر استاندارد اویل می‌یابند که بدون وجود آن نمی‌توانند حتی یك قطره نفت بفروشند .

آدمکشان حرفه‌ای

حالا استاندارد اویل قدرت بیشتری گرفته‌است، ولی‌عده‌ای هستند که هنوز حاضرنیستند همکاری با این شرکت را پذیرند و می‌خواهند آقای‌خود باشند

این دسته از سوداگران براعتنا به راکفلر و یارانش همچنان خودنفت چاه‌های‌خویش را به بازار عرضه می‌کنند . راکفلر که قدرتی بیشتر می‌خواهد نمی‌تواند وجود این سوداگران را تحمل کند ،باید این رقیبان را هرچه زودترنابود کرد .

راکفلر حیله‌ای می‌اندیشد، باشرکت های راه‌آهن وارد مذاکره می‌شود وسرانجام‌برای کشیدن لوله‌های نفت در کنار خط آهن ، پیمان می‌بندد .

بدین ترتیب نفت راکفلر بدون مخارج سنگین حمل‌ونقل ارزان به بازار میرسد و این کار سبب می شود عده‌ای از رقبا مجبور شوند به شرکت‌استاندارداویل بپیوندند.

با این حال گروهی از رقبای سرسخت به مبارزه ادامه میدهند و آنان نیز درمقام مقابله دست به لوله‌کشی میزنند .

راکفلر درمی‌یابدکه‌رقبای‌سرسخت را نمیتواندبا آشتی یا حیله‌های تجارتی نابود کرد ، پس باید راه دیگری جست .

راکفلر این راه را بزودی‌درمییابد و عده‌ای را اجیر میسازد که چاه های نفت را آتش زده و لوله‌ها را بترکانند و هرکس را که خواست مقاومت کند ، بیرحمانه نابود کنند .

این‌کار عملی میشود و لوله های نفت دشمنان و چاه‌های آنان در کام آتش و نابودی فرو میرود . بدین ترتیب باز عده‌ای ازدشمنان استاندار اویل نابود میشوند اما یکی دو مخالف همچنان باقی می‌مانند که‌آنان نیز برای ادامه رقابت آدمکشانی‌را اجیر کرده‌اند.

راکفلر برا ی‌ادب کردن این دشمنان باقی‌مانده تلخترین‌درس‌ها را به آنهامیدهد . فروش نفت به قیمتی کمترازنیم مخارج‌استخراج، در بازارهایی که دراختیار رقبا است .

راکفلر آنقدر نیرومند شده که برای نابودی دشمنان متحمل چنین خساراتی بشود .

دیگر رقبا را تاب تحمل نیست و آنها نیز طوق بندگی استاندارد اویل را به گردن می‌نهند و به‌آن می‌پیوندند .

استاندارد اویل اولین تراست تاریخ را بوجود می‌آورد اماهنوز راکفلر راضی نیست . او قدرت بیشتری میخواهد ، میخواهددنیا را به فرمان خود درآورد و در اینجا است که تلاش استاندارد اویل در سطح جهانی آغازمیگردد، درحالی که یک تراست مقتدردیگر بنام (رویال‌داچ) به رهبری هنری دتردينگ یک جوان‌هوشیار هلندی هوای حکومت به جهان را درسر دارد.

درگیری دوغول

اجرای درگیری استاندارد اویلو (رویال‌داچ‌شل) بی‌گمان یکی از شنیدنی‌ترین وقایعی است که‌نه‌تنها در تاریخ نفت ، بلکه در تاریخ‌دنیا نظیر ندارد .

اکنون شما راکفلر را می‌شناسید و میدانید که او برای نابودی رقبا از هیچ تلاشی فروگذار نمیکند و چنان قدرتی برهم زده که حتی امریکا را تاب مقاومت و مبارزه با آن نباشد.

اما باید (هنری‌دتردينگ) را هم بشناسید ، مردی که با دستمزد شصت دلاردر ماه بکار منشیگری اشتغال داشت اما بزودی چنان مقتدر شد که میتوانست ملتی را بخرد و آزاد کند .

پس از او و ماجراهایش به اختصار یاد میکنیم و با آگاهی از سرنوشت او به سرزمین‌هایی گام می‌نهیم که در آتش رقابت این دو غول نفتی چه بدبختی‌ها و زجرها که نکشیدند.

(هنری‌دتردينگ) در یکی ازبانک های آمستردام با حقوق ماهی شصت دلار کار میکند اما نه این دستمزد ناچیز و نه کار در بانک برای او کافی است . اومیخواهد به اوج قدرتی که در تاریخ‌کسی دست نیافته است دست یابد.

او با خونسردی به زندگی ادامه میدهد و برائر پشتکار وابرازلیاقت پس از شش سال حقوق خود را به سه برابر میرساند.

او چنان با علاقه کار میکند که مورد توجه واقع میشود تا بجایی که وی را به هندشرقی ، مستعمره هلند در آن زمان اعزام میکنند.

در اینجاست که دتردينگ جویای نام و قدرت با (کسلر)آشنا میشود کسلر صاحب کمپانی (رویال‌داچ) است و تجارت نفت میکند .

او تحت تاثیر هوش و ذکاوت دتردينگ قرار میگیرد و او را نزد خود میخواند و کاری به وی میدهد ، در اینجا نیز دتردينگ‌با پشتکار و علاقه راهی در دل‌کسلر باز میکند .

او از کسلر میخواهد که قناعت را کنار بگذارد و به فکر اندوختن ثروت بیشتر باشد . کسلر میذیرد و به توصیه جوان سی ساله‌هلندی سهام شرکت خود را منتشر میکند و سال بعد بیست درصد سودبه صاحبان سهام میپردازد .

باافزایش سرمایه (رویال داچ) هنری دتردينگ با تزریقاتو ترفند جایی بیشتر در دل کسلر میگشاید و او را به قدرت نهایی بیشتر وامی‌دارد . باید به تمام نقاط نفت‌خیز جهان یورش برد .

این یورش همزمان‌با تلاش‌راکفلر برای تصاحب‌بازارهای نفتی‌صورت میگیردو رقابتی موحش میان‌راکفلر از یکسو و دتردينگ از سوی‌دیگر درمی‌گیرد .

و در این میان ملتها ، هر ملتی که نفت دارد ، قربانی این قدرت طلبی‌ها شد و چنان برسر ملل میزدند که دستکم یک قرن گیج و منگ باشد و مکزیک نمونه‌گویایی است از ملت‌هایی‌که قربانی‌دسیسه ها و نیردهای دو سلطان بی‌تاج‌و تخت انگلستان و امریکا شدند.

در مکزیک یک امریکایی چهلو چهار ساله بنام ادوارد دوهنی توانسته است با زرنگی خودجای پای خود را در این سرزمین‌محکم کند و تراست بزرگی در مکزیک بوجود بیاوردو (پورفیر یودیاز) دیکتاتور مکزیکی را نیز با پول خریده و تمام اراضی نفت‌خیز مکزیک رادراختیار خود درآورده بود .

حالا دوهنی نیز در زمره قدرت های شماره یک نفت جهان بود زیرا توانسته بود در سال ۱۹۱۰ میلادی پانزده میلیون جلیک نفت از مکزیک صادر کند و از اینراه هفته‌ای یک میلیون دلار بدست آورد.

راکفلر که با بیداری تمام وقایع جهان را زیر نظر داشت ، از اوضاع مکزیک آگاه شده بود و نیز میدانست که میزان استخراج نفت در حوزه ابن‌سعود پیاپی افزایش می‌یابد.

راکفلر که خودرا سلطان‌بلامنازع نفت میدانست با دریافت این دو خبر خشمگین شد و تصمیم گرفت این دو حوزه بزرگ نفتی را بزیر سلطه خود بکشد.

راکفلر ابتدا تلاش کرد نظر دوهنی رابرای پیوستن‌به‌استاندارد اویل جلب کند ، اما دوهنی زیر بار نرفت و از اینجا بود که خرابکاری‌هایی که با خون‌وجنایت آمیخته بود در مکزیک آغاز می گردد .

جزیره خارک ، روزگاری‌سرزمینی مهجور و فقیر بود . اما اکنون یکی از بزرگترین و مدرنترین بندرگاههای صدور نفت را دارد . از این‌جزیره است که هزاران هزار بشکه نفت ایران به بازارهای جهان صادرمیشود وبجای آن ثروت به کشور ما باز می‌گردد.
خارک ، یکی از پدیده‌های خیره کننده و شگفتی‌انگیز سیاست مستقل نفتی ما محسوب می‌شود.

انقلاب در مکزیك

دوران آرامش مکزیک سپری شده است . همه جا بوی خون میگیرد و خرابکاری به اوج می رسد .

راکفلر برای نابودی رقیب‌هموطن گروهی را روانه مکزیک میکند ، کار این گروه ساده است ، اجیر

بقیه در صفحه ۱۹

سپاس بی پایان خود را به خاطر پیروزی عظیم قرارداد نفت و استیفای حقوق حقه ملّت ایران که به اراده و تدبیر همایونی جامع عمل پوشیده به پیشگاه رهبر عالیقدر شاهنشاه آریامهر صمیمانه تبریک و تهنیت عرض نموده و مقدم ملوکانه و علیاحضرت شهبانوی محبوب ایران را گرامی میداریم

مُدیران ، کارکنان و کارگران گروه صنعتی بهشهر

اتاق بازرگانی و صنایع و معادن ایران

IRAN CHAMBER OF COMMERCE, INDUSTRIES AND MINES

تبریک و درود بی پایان

بازرگانان، مدیران صنایع و معادن،

اتحادیه‌های بازرگانی و سندیکاهای کارفرمائی ایران

تقدیم به پیشگاه مبارک رهبر بزرگ

که هر روز سعادت، افتخار و پیروزی تازه‌ای به ملت ایران عطا میفرمایند.

این است نمونه هائی از احساسات سرشار و یکپارچه بخش خصوصی که هنگام با هم ملت ایران از هنگام پیروزی عظیم نفت بصورت اجتماع و تلگراف از سراسر کشور اوج میگیرد و بوسیله

اتاق بازرگانی و صنایع و معادن ایران به کمیته ارجمند ملی سپاس تقدیم میگردد.

پیشگاه مبارک اعلیحضرت همایون شاهنشاه آریامهر

چاکر افتخار دارد مراتب سپاس عمیق و تحسین ستایشگرانه قاطبه بازرگانان و مدیران صنایع و معادن ایران و اتحادیه‌های بازرگانی و سندیکاهای کارفرمائی را از رهبریهای نبوغ‌آسا و سیاستهای حکیمانه آن پیشوای بزرگ که ملت ایران را پس از هفتاد سال بیکی از بزرگترین آرزوهای صعب الوصل و رویاهای طلائی خود رسانید تقدیم بدارد.

این پیروزی عظیم در حل همیشگی مسئله نفت و استقرار کامل مالکیت و عاملیت ایران بر منابع گرانبهای خویش نه آنچنان برای ملت ایران و نسلهای آینده و تاریخ این سرزمین دارای اهمیت و افتخار است که بتوان از عهده توصیف آن برآمد.

این برگ زرین تاریخ ایران مزین بگوهرهای گرانقدری، مانند پیشرفت کامل تکنولوژی و آمادگی نیروی آزموده انسانی و اعمال همه جانبه سیاست مستقل ملی و بسیاری دیگر از امکانات وسیع کنونی ایران است که جملگی دستاوردهای یك رهبر عالی و مترقی میباشد.

بخش خصوصی ایران در حالیکه همگام با همه ملت از احساس غرور و سپاسگزاری بیحد چنین موفقیت عظیمی برخوردار است پایداری رهبر بی‌همتای ایران را در بدست آوردن مجد و عظمت بیشتر و ساختن ایران غنی‌تر و آبادتر از خداوند بزرگ مسئلت مینماید و درود بی‌پایان خود را به پیشگاه چنین رهبری روشن بین تقدیم میدارد.

جان‌نثار - طاهر ضیائی

از مشهد

جناب آقای سناتور دکتر طاهر ضیائی
ریاست اتاق بازرگانی و صنایع و معادن

از تبریز

جناب آقای ... ضیائی ریاست محترم اتاق بازرگانی و صنا... ان اتاق بازرگانی و صنایع و معادن ... واسطه انعقاد قرارداد فروش ... بامضاء رسیده انجام‌شده و پیدخا... ایران خاتمه میدهد ... عوده از خ... حفوظ و بر...

از کرمانشاه

جناب آقای دکتر طاهر ضیائی
ریاست محترم اتاق بازرگانی و ... معان ایران
... مسرت بخش تقدیم ... دولت به مجلس ... سرور ... قاطبه ... استان ... احساس ... مانی درمحل ... معادن ایران- ... گردیده است ... شعای کامل ...

از بندرپهلوی

جناب آقای دکتر طاهر ضیائی
ریاست محترم اتاق بازرگانی و صنایع و معادن ایران
متعاقب پیروزیهای درخشان و
که تحت رهبریهای عالی
نجستین انقلاب

از اصفهان

...ناتور دکتر ضیائی
...رم اتاق بازرگانی و
...دن ایران
...ان و صاحبان صنایع و
...ان معادن و اتحادیه‌های
...اق بازرگانی وصنایع و معادن
شعبه اصفهان در جلسه فوق العاده
...ز پنجشنبه ۵۲/۴/۲۸
...پاس وحق
...ه عنایات و
...هنشاه آریامهر
...احقاق حقوق
...ه صنایع نفت
...نموده و اقدامات
...جرای منویات
...داد جدید نفت
...ق حاکمیت م...
...ان در اکتشاف
...ی و فروش ن...
...تیجه‌ای نمود
...طلاع آ...
...خصوصا اقتصاد کشور بسیار مفید
...قدیان نمایندگان اتاق
...له خدمت

از یزد

جناب آقای دکتر طاهر ضیائی ریاست محترم اتاق بازرگانی و
صنایع و معادن ایران
قاطبه اهالی
...ان وصاحبان صنایع و بهره برداران معادن یزد
...ز صنایع عظیم نفت را که تحت رهبری شاهنشاه
...نموده و استدعا دارد مراتب
...ای مبارك ملوکانه

از رضائیه

جناب آقای دکتر طاهر ضیائی ریاست
محترم اتاق بازرگانی وصنایع و معادن
ایران
تقدیم لایحه جدید نفت از...
نخست وزیر به مجلس شورایملی مبنی
کلیه منابع و تأسیسات نفتی که حاصل
۱۳۳۳ کنسرسیوم و استقرار حاکمه
واراده قادر و توانای ذات مبارك
وتلاش‌ها و مساعی بی‌گیر چندین
راه استیفای کامل حقوق سیاسی
ملت ایران میباشد مورد تأیید و
فاطبه بازرگانان و صاحبان صنا...
استدعا دارد مراتب حق
مردم این استان بویژه بازرگانان
برومندانقلاب شاه ملت هر روز
ایران از ثمرات آن بطور روزافز...
به پیشگاه مقدس پدر تاجدار
داشته ...

از خرمشهر و آبادان

جناب آقای سناتور دکتر طاهر ضیائی ریاست محترم اتاق
بازرگانی و صنایع و معادن ایران
نمایندگان اتاق و قاطبه بازرگانان و صاحبان صنایع و خدمات خرمشهر
و آبادان از خبر مسرت بخش لایحه قرارداد جدید نفت به مجلس شورایملی
بسیار خوشحال و با سپاس فراوان و قلوبی مملو از مهر و شاه و میهن برای این
موهبت بزرگی که با بتکار و رهبریهای خردمندانه شاهنشاه آریامهر نصیب
ملت ایران گردیده و اثرات آن د...
میباشد تبریکات صمیمانه خود...
ایران تقدیم داشته سلامتی و
به شاهنشاه آریامهر و پیشبرد
رئیس اتاق بازرگانی و

از زاهدان

جناب آقای دکتر طاهر ضیائی
ریاست محترم اتاق بازرگانی و
صنایع و معادن ایران
...ا و سنا و تعیین ...
عرضه دارید.
ربیع انصاری
... و معادن ایران

از اهواز

تهران ساحت مقدس مجلس شورایملی
رونوشت جناب آقای سناتور دکتر ضیائی
ریاست محترم اتاق بازرگانی
و صنایع و معادن ایران - رونوشت رادیو
تلویزیون ملی ایران - رونوشت جناب آقای استاندار
... رونوشت ...

از همدان

تهران پیشگاه بندگان اعلیحضرت همایون شاهنشاه آریامهر - اینك که
از کنسرسیوم ملغی وضمن احراز حاکمیت مطلق قرارداد نفت سال ۱۳۳۳ باخلع
فروش آن وسیله دولت به مجلس تقدیم شده است اعضای اتاق بازرگانی
... و معادن و عموم بازرگانان همدان غرق شعف ...
سپاس وحقشناسی خود را از ا...
عروض میدارد.

از شیراز

جناب آقای سناتور دکتر طاهر ضیائی
ریاست محترم اتاق بازرگانی وصنایع و
معادن ایران
بمناسبت تقدیم لایحه جدید نفت بمجلس
شورایملی ولغو قرارداد ۱۳۳۳ ودراختیار گرفتن
کامل صنایع نفت که بابتکار و رهبری داهیانه
اعلیحضرت همایون شاهنشاه آریامهر انجام گرفته
عموم بازرگانان و صاحبان صنایع این
با سایرهم میهنان غرق در سرور و
این پیروزی عظیم ملی را جشن
عرض تبریك به آنجناب تقاضا مینا...
وسپاس عمومی را با ...

از زرشت

جناب آقای دکتر طاهر ضیائی ریاست
محترم اتاق بازرگانی وصنایع و معادن
ایران
احتراما اکنون که بنا بامر مبا...
... ملوکانه اعلیحضرت همایون ...
ایران. ...
عاملیت مطلق ...
ر شاه و مردم ...
وب ساحت ...
اینجانب بنده ...
ن گیلان و ...
له حوزه اتاق ...
ها و تبریکات ...

از تهران

پیشگاه مبارك شاهنشاه آریامهر

مباهی ومفتخر است از جانب خود ونمایندگان اتاق بازرگانی و صنایع ومعادن تهران وبازرگانان ومدیران صنایع ومعادن پایتخت بمناسبت تسلیم لایحه افتخارآفرین عاملیت مطلق واداره کامل صنعت نفت بدست ایرانی، به مجلسین که برگ زرینی بر تاریخ مجدو عظمت شاهنشاهی ایران افزوده گردیده وکتاب سیاه نفت را دراین مرز و بوم ببایگانی قرون و اعصار سپرده عالیترین مراتب سپاس خود را به پیشگاه رهبر اندیشمند و طراح سعادت و نیکبختی ایران زمین تقدیم داشته همزمان با قاطبه ملت ایران از درگاه خداوند متعال مسئلت مینمایدکه دوران سلطنت پربرکت آن شاهنشاه دادگستر را پایدار بدارد تاعموم ملت ایران از برکات کدابر خلاقه ورهبری داهیانه ذات اقدس شهریاری از شکوه و افتخارات روزافزون برخوردار شوند.

جان نثار - محمد ابراهیم نیکپور

از زنجان

جناب آقای دکتر طاهر ضیائی ریاست محترم اتاق بازرگانی و صنایع و معادن ایران
... تقدیم ...
... دولت به مجلس ...
... سرور ...
... قاطبه ...
... استان ...
... احساس ...
... مانی درمحل ...
... معادن ایران- ...
... گردیده است ...
... شعای کامل ...

از بندرعباس

جناب آقای دکتر طاهر ضیائی
ریاست محترم اتاق بازرگانی
و صنایع و معادن ایران
متعاقب پیروزیهای درخشان و
قابل ستایشی که تحت رهبریهای عالی
شاهنشاه آریامهر در دهه نخستین انقلاب
... آمد اینك پیروزی درخشان
... لغو قرارداد امتیاز نفت و
... قید و بند هفتاد ساله دردهه
... ب نصیب ملت ایران میگردد
... این واقعه فصل تحول جدیدی
... عد بود وشئون ملی ما راجه از
... ط سیاسی واقتصادی وچه از حیث
... رهنگی واجتماعی یکلی تغییر خواهد
... داد. بدین مناسب اعضاء اتاق بازرگانی
... ن و معادن ایران شعبه بندرعباس
... رهنگ را از طرف خود
... ن شهر بپیشگاه
... انه تبریك عرض
... رام تلاشهای مداوم و از
... دستایش میکنند و از
... مند است که مراتب
... ناسی اعضاء این شعبه
... ان این شهر ضمن اعلام
... انبان در راه تحقق آرمانهای
... ای صدیق - محمد بدری - قاسمعلی
... ین فرحبخش - غلامعلی مشیری
... - سیدعبدالله اقبال
... - ابراهیم سعدی -

از کاشان

جناب آقای دکتر طاهر ضیائی
ریاست محترم اتاق بازرگانی و
... بخش تقدیم
... به مجلس
... ق و سرور
... اق و قاطبه
... نایع استان

از تهران

دراین فرخنده ایام که بابتکار و رهبری داهیانه شاهنشاه آریامهر
عاملیت مطلق واداره کامل صنعت نفت بدست ایرانی سپرده شده و برگ زرینی
بر تاریخ مجد وعظمت شاهنشاهی ایران افزوده گردیده ضمن تقدیم عالیترین
مراتب سپاس بازرگانان ومدیران صنایع و معادن پایتخت وکلیه نمایندگان
اتاق بازرگانی وصنایع و معادن تهران به پیشگاه شهریار اندیشمند وطراح
سعادت و بهروزی ایران زمین آمادگی جامعه بازرگانان وصاحبان صنایع و
معادن تهران را دوش بدوش سایر هم‌میهنان برای شرکت در جشن‌های
افتخارآفرین پیروزی نفت اعلام میدارد.

نایب رئیس اتاق بازرگانی وصنایع و معادن تهران
محمد ابراهیم نیکپور

از کرمان

ریاست محترم کمیته ملی
سپاس.
رونوشت ریاست اتاق بازرگانی
وصنایع و معادن ایران. بازرگانان و
صاحبان صنایع بهره برداران معادن و
اتحادیه‌های وابسته باتاق بازرگانی و
صنایع و معادن اصفهان در جلسه
فوق العاده‌ای که در اتاق بازرگانی
برگزارشد مراتب سپاس و حق‌شناسی
خودرا نسبت به عنایات و رهبریهای
خردمندانه شاهنشاه آریامهر و مساعی
معظم‌له درجهت احقاق حقوق ملت

از رضائیه

کمیته ملی سپاس رونوشت اتاق بازرگانی و صنایع و معادن ایران

پیروزی‌های شکوهمند وافتخارآمیز ایران تحت رهبری‌های داهیانه شاهنشاه آریامهر مبنی برالغای قرارداد ۱۳۳۳ کنسرسیوم نفت واحراز مالکیت وعاملیت قطعی ایران در امر اکتشاف واستخراج و تولید وبهره‌برداری از منابع نفت وگاز درکلیه محافل اقتصادی وجوامع بازرگانی این شهر موجی از شعف وشادمانی وسرور برپاکرده وطی جلسات عدیده که دراتاق بازرگانی رضائیه با حضور بازرگانان و صاحبان صنایع تشکیل گردیده ضمن توضیح وتشریح اهمیت لایحه جدید نفت عموم طبقات مراتب حق شناسی وشکرگذاری خودشان را در برابر این پیروزی بزرگ تاریخی به پیشگاه بلند جایگاه شاهنشاه مفخم ابراز ومزید توفیقات اولیای دولت را درخدمتگذاری به شاهنشاه ومیهن عزیز صمیمانه مسئلت می‌نمایند. ربیع انصاری رئیس اتاق بازرگانی وصنایع و معادن ایران - شعبه رضائیه

از بندرپهلوی

جناب آقای دکتر طاهر ضیائی ریاست
محترم اتاق بازرگانی و صنایع و معادن
... در اثر
... ایران
... هفتاد
... بازار
... مورد
... فرخود
... به وران
... آنجناب
... ایران-

از زاهدان

جناب آقای دکتر طاهر ضیائی
ریاست محترم اتاق بازرگانی و صنایع و معادن ایران
تقدیم لایحه جدید نفت از طرف
نخست وزیر به مجلس شورایملی مبنی
کلیه منابع و تأسیسات نفتی که حاصل
۱۳۳۳ کنسرسیوم و استقرار حاکمیت
واراده قادر و توانای ذات مبارك
وتلاش‌ها و مساعی بی‌گیر چندین
راه استیفای کامل حقوق سیاسی
ملت ایران میباشد مورد تأیید و
فاطبه بازرگانان و صاحبان صنایع
استدعا دارد مراتب حق
مردم این استان بویژه بازرگانان
برومندانقلاب شاه ملت هر روز
ایران از ثمرات آن بطور روزافزون
به پیشگاه مقدس پدر تاجدار
داشته ...

تاریخ طلای سیاه را با خون نوشته‌اند

بقیه از صفحه ۱۷

کردن آدمکشان و جنایتکاران برای خونریزی و خرابکاری .. سیل پول بسوی مکزیک جریان می‌یابد، سیل سکه‌های طلایی و نقره‌یی که چشم را کور میکند .

زنها و دخترها پروای تنها بیرون آمدن از خانه را ندارند ، زیرا مزدوران حتی به آنها و بچه‌ها نیز رحم نمیکنند ، مهم نیست چه‌کسی کشته میشود ،مهم این است که آرامش از سرزمین مکزیک رخت بربندند .

کارگران چاه‌های نفت دوهنی دست‌از کار میکشند، زیرا نمیتوانند شاهد مرگ خانواده‌های خود باشند و یا یک روز که به خانه برمی‌گردند تنها خاکستر باقیمانده خانه خود را ببینند ، در این گیرودار دوهنی نیز چون راکفلر هشیار است و سایه راکفلر را در آسمان مکزیک می‌بیند و میداند که خرابکاری‌ها از کجا آب می‌خورد .

از طرف دیگر مردم مکزیک بیدار شده‌اند ، آنها که سال‌های سال بار ستمگری‌های پروفیریودیاز را بر دوش کشیده‌اند موقعیت رابرای یک انقلاب آماده می‌بینند .

درچنین بحبوبه‌یی است که پای هنری دتردینگ وشموئیل ماركوس (موسس شل) به مکزیک بازمیشود تا از آب گل‌آلود مکزیک ماهی بگیرند.

دیاز که از آینده وسرانجام‌خود باسوداگران نیرومند امریکایی (راکفلر ودوهنی) سخت بیمناک است به‌انگلیس ها روی خوش نشان می‌دهد تا اگر پایه‌های حکومتش به لرزه درآمد پشتیبان مقتدری چون انگلستان داشته باشد.

راکفلر که همچنان در مکزیک می‌تازد درمی‌یابد که راه‌دیگری‌باید برای از پای درآوردن دوهنی جست ، راهی که او را زودتربه هدف خود برساند . او سرمایه خودرا بسوی مکزیک سرازیرمیکند وعمال او سهام شرکت‌های دوهنی را خریداری می‌کنند.

دوهنی سرمست از این که نرخ سهامش روبه‌ترقی نهاده است‌و راکفلر را شکست خورده و زبون می‌داند و گمان می‌کند که راکفلر خودپسند سرانجام از اریکه غرور پائین آمده و شکست را پذیرفته است .. او وقتی بخود می‌آیدکه دیگر کار از کار گذشته و شرکت هایش عملا در اختیار راکفلر است وبرای او راهی باقی نمی‌ماند جز پیوستن به‌راکفلر .

راکفلر رقیب سرسخت خود را بگرمی می‌پذیرد در حالی که پنهانی برای فرصتی دقیقه شماری می‌کند تا او را به ننگ بکشاند.

این فرصت پس از سالها بدست می‌آید و راکفلر بطور ناشناس‌پرده از راز (دوهنی) برمیدارد و اورا به‌کثیف‌ترین‌افتضاح‌سیاسی‌می‌آلاید.

دوهنی به (فال) معاون وزیر کشور امریکا صدهزار دلار رشوه داده‌است‌تامعامله‌ای‌راجوش بدهد. دوهنی روزهای آخر عمر خود را با این لکه سیاه می‌گذراند .لکه‌یی که راکفلر برای او بوجود آورده

سیل خون

پیمان راکفلرو (دوهنی) به مکزیک آرامش دوباره می‌بخشد اما این آرامش پایدار نیست ، زیرا زمان درگیری (رویال داچشل) با استاندارد اویل فرا می‌رسد ، درگیری بزرگی که جنگی است میانه امریکا و انگلستان ، جنگی که سیل خون براه خواهدانداخت، خون ملت مکزیک .

این‌بار انگلیس‌ها (دیاز) راخریده ورام کرده‌اند . دیاز چنان بگروه نفتی انگلیس روی خوش نشان می‌دهد که راکفلر را پریشان‌خاطر می‌کند ونیز تاحدی خوشحال و چراکه فرصتی پیش آمده است تا بادتردینگ دست و پنجه نرم کند.

کودتاهای پی‌درپی وپشت‌سرهم روی می‌دهد و هربار یکی از دست نشاندگان امریکا یا انگلیس برسر کار می‌آیند.

مکزیک اوضاع غریبی دارد ،بیک اشاره از هیچ همه چیز درست میشود و به یک اشاره قدرت‌های بزرگ از میان می‌رود.

بالاخره دوغول بزرگ از مبارزه خسته می‌شوندو راه‌چاره‌میجویند. اوضاع مکزیک آرام باشد بهتر است ، چرا ماباهم بجنگیم ، در حالی که می‌توانیم هردو از این خوان نعمت بهره‌گیریم .

سرانجام امریکا و انگلیس‌بتوافق رسیدند و قرار شد آرامش دوباره به مکزیک ببخشند ، چرا که‌از یک سو آلمانیها به این سرزمین روی آورده بودند و می‌باید آنها را ناکام ساخت و از سوی‌دیگر جنگ بین این دو قدرت نفتی خسارات زیادی برای آنها به‌بار آورده بود.

رقابت دوسلطان بی‌تاج و تخت امریکا وانگلستان پایان یافت ، اما فقط در مکزیک ، راکفلر و دتردینگ همچنان دو دشمن خونی وسنگدل باقی ماندند و درنابودی یکدیگر می‌کوشیدند .

حال به‌سرزمین ونزوئلا وایران عزیز خودمان که سالها میدان مبارزه هیولاهای نفتی بود میرویم واین در شرایطی است که‌مکزیک برای غول‌های نفت سیمایی‌ناامید کننده بخود گرفته است و چند چاه مکزیک بسال ۱۹۱۹ به آب نمک رسیده است واز نفت‌دیگر خبری نیست . باید به نقاط نفت خیز دیگر چشم دوخت.

عطش پول

پای عمال نفتی‌انگلیس‌وامریکا در سال ۱۹۱۹ میلادی به‌ونزوئلا باز شد ، آنها دریافته‌اند که‌از این منطقه می توانند سود سرشاری بگیرند .

«گومز»حاکم «ونزوئلا» پول و قدرت بیشتری می خواهد و تشخیص می دهد که‌اگر رقابتی بین آمریکا و انگلیس درگیرد و بازار نفت کشورش داغترشود زودتر و آسانتر به هدف‌خودمی رسد .

عمال راکفلر بزودی به اوخبر می دهند که گومز بی‌میل‌نیست امریکائیان نیز در ونزوئلادست به اکتشاف بزنند .

بار دیگر راکفلر فرصتی می یابد تا با هنری دتردینک که‌به تبعیت انگلیس درآمده است دست و پنجه‌ای نرم کند .

گومزبا آغوش‌باز امریکائیان را می پذیرد ،همزمان با باز شدن پای امریکا به این‌منطقه تازه نفتی «گومرسیندوتورس» وزیر اکتشافات و معادن ونزوئلا تصمیم می گیرد دست به یك عمل قهرمانانه در راه وطن‌بزند . او می کوشد قانونی رابگذراند که دست کمپانیهای‌نفتی‌را کوتاه کند .

بارون جولیوس رویتر

راکفلر

در آغاز این تلاش میهن‌پرستانه ، کمپانیهای نفتی‌توجه زیادی نمی کنند ولی پافشاری تورس زنگهای خطر را برای راکفلر و دتردینك بصدا درمی آورد ، آنها به اقتضاء موقعیت دست به یکی می کنند تا این موی دماغ را از میان بردارند .

نمایندگان شرکت های نفتی که گمان می کنند هدف‌تورس بهره‌برداری مادی است با او تماس می گیرند ، اما تورس‌در برابر دیدگان‌متعجب نمایندگان راکفلر و دتردینك ، چند صد هزار دلار اهدایی را رد می‌کند.

راکفلر ودتردینك از وطن‌پرستی دیگران خوششان نمی آید بخصوص که وطن‌پرستی توام با محبوبیت نیز باشد .

کلید حل این معما در دست گومز است که او نیز حاضر است برای خاطر کمپانی های نفتی تمام کابینه را عوض کند.

رشوه ۲۰۰ میلیونی

بایك اشاره کمپانی های نفتی «تورس»وزیر فداکار سرنگون می شودو رافائل‌هیدالکوهرناندز یکی از وکلای اسبق استاندارد اویل جانشین او می شود . هرناندز دست نشانده تمام عیار کمپانیها است . اما کمپانی‌ها برای این که جلوی خودنمائی های‌افرادی‌چون‌تورس‌رابگیرند، هرناندز را وامی‌دارند ، قانونی را بتصویب برساند . قانونی را که تاریخ نفت آن را قانون ۱۹۳۲ میلادی می خواند .

قانون جدید تصویب می شود و مطابق آن کمپانیها اجازه‌دارند که هر سرزمین، جاده، پادگان، اردوگاه و بابندری احتیاج‌دارند آن رااشغال کنندوبدون‌پرداخت عوارض گمرکی‌وسایل‌موردنیاز خود را به این کشور بیاورند.

اما در این میانه ملت ونزوئلا نیز در کار است ، پس تنهایك قسمت از ترتیبات قانونی در جراید بزرك می شود و از آن بعنوان یك‌کاردرخشان در راه ملت یاد می شود . کمپانی ها موظف شده‌اند کارگران ونزوئلایی عملیات اکتشاف نفت را بیمه کنند و برای آنان بیمارستان بسازند .

قانون ننگین ۱۹۲۲ ونزوئلا تاسال ۱۹۳۵ میلادی بقوت خود باقی می‌ماندیعنی آخرین‌لحظات «گومز» پلید و بزرك شده در دامان کمپانی های نفتی وهنگام مرك او دویست میلیون دلار برای بازماندگان خود باقی می گذارد پاداشی که کمپانیهای نفتی‌برای وطن‌فروشی‌باو‌داده‌اند.

روزهای سیاه و تاریک

ایران روز های سیاه وتاریك خود را می گذراند که پای بارون ژولیوس ورویتربنیانگزار سازمان های خبرگزاری‌بایران باز شده او بود که پای‌غول‌های نفتی را به ایران گشود .

گشوده شدن پای این یهودی آلمانی الاصل تبعه انگلستان به ایران درگیری شدیدی‌میانه دو نیروی‌بزرك‌روسیه‌وانگلستان بوجود آورد .

«لافتس»زمین شناس انگلیسی برای اولین بار در ایران«۱۸۵۵ میلادی» دست به استخراج‌نفت زد ، اما کارش‌بنا کامی‌انجامید. پس‌از اوبارون ژولیوس دورویتر توانست‌بدستیاری‌میرزاحسینخان سپهسالار صدراعظم ناصرالدین شاه که دست نشانده انگلیس ها بود امتیاز بهره‌برداری از معادن ایران را بگیرد که او نیز مانند سلف خود لافتس به نفت دست نیافت .

ناکامی های پی در پی‌انگلیس ها در ایران دربدست آوردن نفت گرچه آنان را دلسردکرد ولی باز از پای ننشستندتوگویی ایمان داشتندکه بالاخره در این سرزمین کهنسال به‌ذخائر بی‌کران نفت دست خواهند یافت

سرانجام‌ژاك‌دو مورگان باستان شناس فرانسوی به خاموشی کوتاه جنجال نفت ایران پایان می دهد و طی‌مقاله‌ای‌می‌نویسد: بی‌گمان ایران از گنجینه های بزرك نفت جهان است .

آنتوان کتابچی ایرانی ارمنی با خواندن این مقاله و با مشاهداتی که در ایران داشت برای کسب ثروت به پاریس‌می رود و در آنجا با سرهنری دراموندولف وزیرمختارانگلستان ملاقات می کند و به او مژده وجود نفت در ایران را می دهد وسرهنری دراموندولف ترتیب ملاقات او را با «ویلیام ناکس دارسی» میلیونر استرالیائی‌می دهد و درواقع فرمان‌آغازقدرت‌نمائی غول های نفتی درسرزمین ما صاد رمی شود .

حتی نگاهی کوتاه به اوضاع و احوال ایران در روزگاری که سخن آن درمیان است نشان‌می دهد که تازیانه های خیانت و خودکامگی و بداندیشی چنان ایران را زبون وبیچاره ساخته است که گویی هرگز سربلند نخواهد کرد . زمام امور ایران در دست‌کسانی است که اگر جایی در دامان مهربان قدرت های بیگانه ندارند، وفرمانبردار پول‌و مالند . ویلیام‌ناکس‌دارسی تحت تاثیر چرب زبانی های آنتوان کتابچی گروهی زمین شناس را به سرپرستی منشی خود الفرد ماریوت به ایران گسیل می دارد تا بیکدار‌به آب‌نزده باشد

بزودی‌عمال ویلیام‌ناکس‌دارسی مرد مرموز تاریخ نفت به اوخبر دادند که در ایران نفت‌وجود دارد . با این خبر «دارسی»به تلاش افتاد تا امتیازی برای استخراج نفت در ایران‌بگیرد، در حالی که هرگز به خودرنج سفربه ایران راانداد .

در شرایطی که امین‌السلطان نخست‌وزیر عهد مظفرالدین‌شاه که از عمال دولت روس‌درایران است ، امتیاز نامه‌نا کس‌دارسی صادر می شود . امین السلطان بی درنك ماجرا را به‌وزیرمختار روسیه در تهران گزارش می‌دهد ولی دیگر دیر شده است و آلفرد ماریوت - منشی‌ویلیام ناکس‌دارسی امتیاز استخراج نفت در تمامی اراضی‌را بجزپنج ایالت شمالی ایران‌بدست‌آورده ویك‌دم آن‌را از خود دورنمی کند .

در گرفتن امتیازاستخراج‌نفت برای دارسی دولت انگلستان نقش اول رابرعهده دارد ونیروی این امپراطوری است که در چنان شرایطی کار ها رابی‌سرو صدا روبراه می کند . از این روی ، دولت انگلستان بی‌گمان به امتیاز دارسی بیش از ظاهر قضیه اهمیت می دهد وبه‌آینده آن سخت امیدوار است‌ودرواقع امتیاز را از آن دولت انگلستان می داند نه سوداگری بنام که نقش‌واسطه وآلت فعل رابازی کرده است ، بدون این که در گفت وگوها حتی هنگام عقد قرارداد خبری از او باشد .

بهرحال در سایه دارسی‌دولت انگلستان جاخوش کرده است و از این‌رو امتیاز مورد بحث‌را باید درواقع پیمانی بین دودولت ایران و انگلستان دانست .

چنانکه بعد ها دولت‌انگلستان مقداری از سهام نفت شرکت ایران و انگلیس را خریداری می کند و دو رئیس این شرکت که قدرت زیادی در دست دارند از کارمندان دولت انگلیس انتخاب می شوند .

پنج‌سالی‌ازامضاءامتیاز استخراج نفت دارسی می گذرد که‌مردم ایران برای اولین بار لای پلك های خواب آلود خود را می گشایند و می پرسند : ماجرای این امتیاز چیست ؟ اما براستی هیچکس نمی داند که واقعیت چیست و این همه سر و صدا‌از کجا آب می خورد تنها کسانی از ماجرا های پشت پرده‌باخبرند که خود از کار چرخانان و کارگردانان تحصیل امتیاز «ویلیام ناکس دارسی » بوده‌اند که آنها همه دهان مهر کرده‌و دوخته دارند .

بازار شایعه پردازیها داغ می شود تا به جائی که همه از مسئله نفت ایران سخن‌میگویند و پای این گفتگو ها به مجلس شورای ملی‌نیز کشیده می‌شود، چون مردم نسبت به امتیازی که در دوران‌استبدادداده شده‌سخت مظنونند قرارداد نفت برای اولین بار در مجلس استیضاح می شود ولی پس از مدتی دوباره سرو صدا ها خاموش می‌گردد. جنك جهانی اول آغاز می شود و دنیا را جنك فرا می گیرد ، اما‌متخصصین انگلیسی‌درجنوب ایران بدور از جنك سرگرم استخراج نفت هستند .

خط لوله جدیدی نفت مسجد سلیمان را به پالایشگاه نوپای آبادان پیوند می‌زند،پالایشگاهی که گنجایش سالانه آن بیش از ۱۲۰ هزار تن می رسید ودر آستانه جنك گنجایشش‌چندین برابر شده است .

پابه‌پای این دگرگونی ها ، میزان استخراج نفت نیز در ایران افزایش می یابدبطوریکه در سال ۱۹۱۴ « ۲۷۴ هزارتن»، سال ۱۹۱۵ « ۳۷۶ هزار تن »، سال ۱۹۱۶ « ۴۴۹ هزار تن »، سال ۱۹۱۷ « ۶۴۴ هزار تن »، سال ۱۹۱۸ « ۸۹۷ هزار تن استخراج می شود .

دیگر بار خاکستر آرامش، آتش جنك را می پوشاند ، در حالی که آلمان سرافکنده ، کشته هایش را می شمارد ، انگلستان به استوار ساختن‌پایه های سروری خود بر ممالك جهان می اندیشد .

ممالك عربی نشین امپراطوری از هم پاشیده عثمانی ، میان انگلستان و فرانسه دوستانه تقسیم می شود ، ممالکی که سرشار از نفت است و درفضای آن گرد طلای سیاه موج می خورد .

بقیه در صفحه ۲۱

پیشگاه مبارک رهبر مفخم انقلاب ایران شاهنشاه آریامهر
و
علیاحضرت شهبانوی محبوب ایران
بازگشت اعلیحضرتین را به میهن عزیز ، صمیمانه خیرمقدم عرض کرده ، با استفاده از
فرصت احراز حق حاکمیت و تسلط بی‌چون وچرای ایران را بر منابع
نفت تبریک معروض میدارد
کارخانجات پشمبافی افشار - یزد

پیشگاه مبارک اعلیحضرت همایون شاهنشاه آریامهر
و
علیاحضرت شهبانوی ایران
بالافتخار و سربلندی بازگشت ظفرمندانه اعلیحضرتین را بخاک وطن تبریک گفته ،
صمیمانه‌ترین سپاس قلبی خود را همزبان با ملت سرافراز ایران بخاطر پیروزی بزرگ نفت بخاکپای همایونی معروض میدارد.
مدیران و کارکنان شرکت سهامی کف «داروگر»

پیشگاه مبارک شاهنشاه آریامهر
رهبر عالیقدر ملت ایران
با سرافرازی بسیار لغو قرارداد با کنسرسیوم و احیای
حق عاملیت و مالکیت ایرانی را بر سرمایه ملی تبریک
معروض میدارد .
گروه فرهنگی آذر

پیشگاه مبارک رهبر گرانقدر ایران

اعلیحضرت همایون شاهنشاه آریامهر

باغرور بسیار لغو قرارداد کنسرسیوم و تثبیت حق حاکمیت

و مالکیت ایرانی را بر سرمایه ایرانی

صمیمانه تبریک و تهنیت عرض مینماید

از طرف کارکنان دبیرستان پانزده بهمن - مهندس ساعی

پیشگاه مبارک اعلیحضرت همایون شاهنشاه آریامهر

رهبر بیدار دل ایران

پیروزی قاطع و تسلط کامل بر منابع نفتی را که بر هبری

آن شاهنشاه مفخم نصیب ایران و ایرانی گردید

صمیمانه به آن رهبر بزرگ تبریک میگوید.

هیئت مدیره و کارکنان و کارگران

شرکت کارخانجات کفش و لاستیک سازی جم

پیشگاه مبارک شاهنشاه آریامهر

رهبر عالیقدر ملت ایران

باسرافرازی بسیار لغو قرارداد باکنسرسیوم و احیای

حق عالیت و مالکیت ایرانی را بر سرمایه ملی تبریک

معروض میدارد.

شرکت تولید و تصفیه روغن «سهامی خاص»

پیشگاه مبارک اعلیحضرت همایون

شاهنشاه آریامهر

حاکمیت ملت ایران را بر صنایع عظیم نفت

صمیمانه تبریک عرض مینمایم.

کارخانه شعله - نعمت اشرفی

پیشگاه مبارک اعلیحضرت همایون شاهنشاه آریامهر

رهبر بیدار دل ایران

پیروزی قاطع و تسلط کامل بر منابع نفتی را که بر هبری

آن شاهنشاه مفخم نصیب ایران و ایرانی گردید

صمیمانه به آن رهبر بزرگ تبریک میگوید.

پیشگاه مبارک شاهنشاه آریامهر

رهبر عالیقدر ملت ایران

باسرافرازی بسیار لغو قرارداد باکنسرسیوم و احیای

حق عالیت و مالکیت ایرانی را بر سرمایه ملی تبریک

معروض میدارد.

سارگن و عیسی بی

تعمیرگاه مرکزی فیات

پیشگاه مبارک اعلیحضرت همایون شاهنشاه آریامهر

رهبر بیدار دل ایران

پیروزی قاطع و تسلط کامل بر منابع نفتی را که بر هبری

آن شاهنشاه مفخم نصیب ایران و ایرانی گردید

صمیمانه به آن رهبر بزرگ تبریک میگوید.

رئیس دبستان رضوان - مهری تاخ ور

پیشگاه مبارک اعلیحضرت همایون شاهنشاه آریامهر

رهبر بیدار دل ایران

پیروزی قاطع و تسلط کامل بر منابع نفتی را که بر هبری

آن شاهنشاه مفخم نصیب ایران و ایرانی گردید

صمیمانه به آن رهبر بزرگ تبریک میگوید.

پیشگاه مبارک شاهنشاه آریامهر

رهبر عالیقدر ملت ایران

باسرافرازی بسیار لغو قرارداد باکنسرسیوم و احیای

حق عالیت و مالکیت ایرانی را بر سرمایه ملی تبریک

معروض میدارد.

کارکنان و مدیران شرکت نیرپارسن

پیشگاه مبارک اعلیحضرت همایون شاهنشاه آریامهر

رهبر بیدار دل ایران

پیروزی قاطع و تسلط کامل بر منابع نفتی را که بر هبری

آن شاهنشاه مفخم نصیب ایران و ایرانی گردید

صمیمانه به آن رهبر بزرگ تبریک میگوید.

مسافربری ایران سیر «حاج نصرت اصل روستا

خیابان قزوین ایستگاه سلیمانیه

شاهنشاها

لغو قرارداد کنسرسیوم و حفظ حاکمیت کشور بر منابع

نفت که در پرتو رهبری آن شهریار عادل نصیب ایران

و ایرانی گردید، مایه غرور و افتخار ایرانیان است.

این پیروزی بزرگ را باتمام قلب خود بر آستانه شاهنشاه آریامهر

و ملت ایران تبریک میگوید.

مصنوعات فلزی طبری

حاج خلیل طبری

پیشگاه مبارک اعلیحضرت همایون شاهنشاه آریامهر

رهبر بیدار دل ایران

پیروزی قاطع و تسلط کامل بر منابع نفتی را که بر هبری

آن شاهنشاه مفخم نصیب ایران و ایرانی گردید

صمیمانه به آن رهبر بزرگ تبریک میگوید.

پیشگاه مبارک شاهنشاه آریامهر

رهبر عالیقدر ملت ایران

باسرافرازی بسیار لغو قرارداد باکنسرسیوم و احیای

حق عالیت و مالکیت ایرانی را بر سرمایه ملی تبریک

معروض میدارد.

علی طوسی

پیشگاه مبارک رهبر گرانقدر ایران

اعلیحضرت همایون شاهنشاه آریامهر

باغرور بسیار لغو قرارداد کنسرسیوم و تثبیت حق حاکمیت

و مالکیت ایرانی را بر سرمایه ایرانی

صمیمانه تبریک و تهنیت عرض مینماید

شرکت سهامی پرس موتور «خاص»

نماینده ماشینهای ساخت ماشین سازی تبریز

پیشگاه مبارک اعلیحضرت همایون شاهنشاه آریامهر

رهبر بیدار دل ایران

پیروزی قاطع و تسلط کامل بر منابع نفتی را که بر هبری

آن شاهنشاه مفخم نصیب ایران و ایرانی گردید

صمیمانه به آن رهبر بزرگ تبریک میگوید.

شرکت ایران بهداشت

خیابان تخت جمشید غربی - چهارراه فرمان

پیشگاه مبارک شاهنشاه آریامهر

رهبر عالیقدر ملت ایران

باسرافرازی بسیار لغو قرارداد باکنسرسیوم و احیای

حق عالیت و مالکیت ایرانی را بر سرمایه ملی تبریک

معروض میدارد.

شرکت سهامی چاپ

پیشگاه مبارک اعلیحضرت همایون شاهنشاه آریامهر

رهبر بیدار دل ایران

پیروزی قاطع و تسلط کامل بر منابع نفتی را که بر هبری

آن شاهنشاه مفخم نصیب ایران و ایرانی گردید

صمیمانه به آن رهبر بزرگ تبریک میگوید.

کارخانه ریسندگی و بافندگی

شاهی

صفحات ویژه نفت

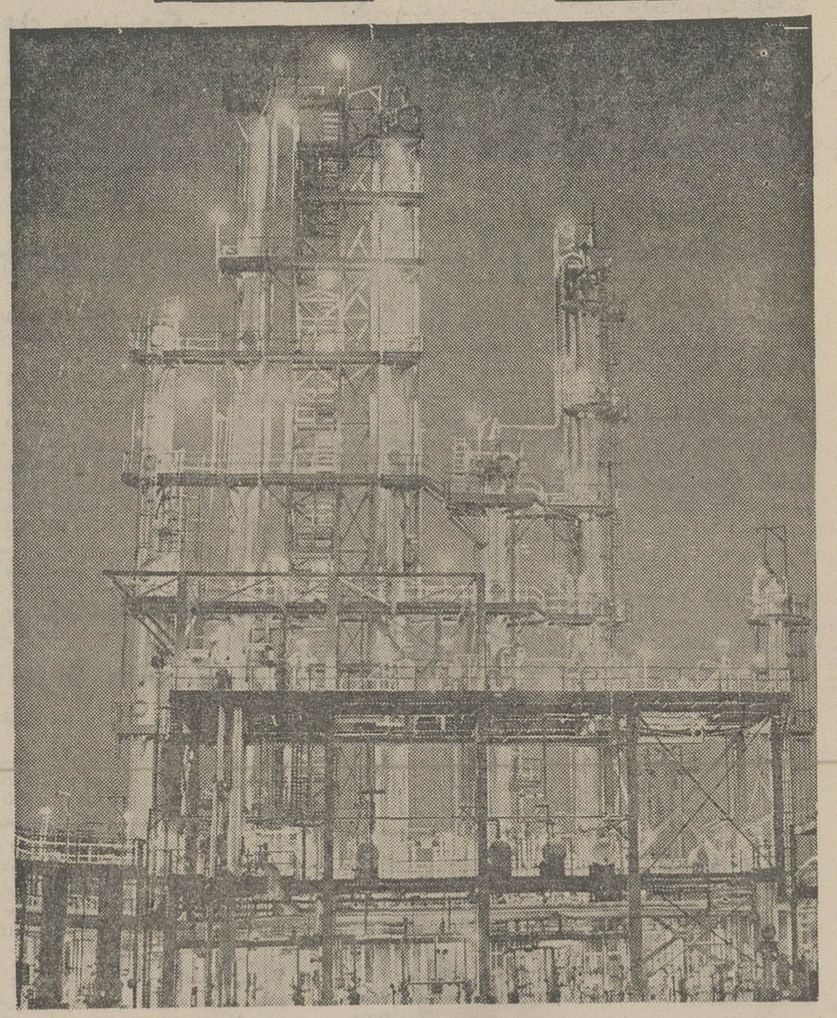

ایجاد صنایع پتروشیمی ، از گام های بزرگی بود که در جهت صنعتی کردن کشور برداشته شد. این‌صنعت که از ثمرات دهه‌اول انقلاب‌اجتماعی ایران است به عنوان یکی ازصنایع جنبی صنعت نفت ایران و ایرانی‌را به مرز دلخواه رفاهو بهزیستی‌نزدیک تر کرد.
این صنعت نه‌تنها کشور ما رااز کشورهای خارجی در زمینه خرید محصولات پتروشیمی بی‌نیاز ساخته، بلکه با صدور فرآورده‌های آن منبع درآمد سرشار دیگری را در اختیار ملت ایران قرار داده است .

تاریخ طلای سیاه

بقیه از صفحه ۱۹

همزمان با پایان جنك جهانی اول،شرکت نفت‌برخوردشدیدی را بین ایران و انگلستان پدید می آورد و آتش جنجال بزرگی را دامن می زند زیرا شرکت نفت انگلیس از ایران بابت سوراخ شدن لوله های نفتی غرامت می خواهد .

از طرف دیگر دولت ایران که خزانه‌اش خالی است متقابلا ادعا هایی علیه شرکت عنوان می کند و جنجال و درگیری بالا می گیرد .

بالاخره دولت ایران باوعده گرفتن نیم میلیون لیره مهر خاموشی بر لب می زندوازسوی دیگر شرکت نفت خوشحال از پیروزی است که بدست آورده است . سال بسال بر میزان استخراج نفت از ایران افزوده می شود بطوری که :

سال ۱۹۲۱ ـ ۱۷۴۳ هزار تن
سال ۱۹۲۲ ـ ۲۳۲۷ هزار تن
سال ۱۹۲۳ ـ ۲۹۵۹ هزارتن
سال ۱۹۲۴ ـ ۳۷۱۴ هزار تن
سال ۱۹۲۵ ـ ۴۳۳۴ هزار تن
سال ۱۹۲۶ ـ ۴۵۵۶ هزار تن
سال ۱۹۲۷ ـ ۴۸۳۲ هزار تن
سال ۱۹۲۸ ـ ۵۳۵۸ هزار تن
سال ۱۹۲۹ـ ۵۴۶۱ هزار تن
سال ۱۹۳۰ ـ ۵۹۲۹ هزار تن
سال ۱۹۳۱ ـ ۵۷۵۰ هزار تن
سال ۱۹۳۲ ـ ۶۴۴۶ هزارتن
سال ۱۹۳۳ـ ۷۰۸۷ هزار تن

نفت از ایران‌استخراج‌می‌شود. در سال ۱۹۳۰ گنجایش پالایشگاه آبادان سالانه به پنج میلیون تن می رسدو ازدستگاه های مدرن‌به پالایش برخوردار است .

با کودتای رضا شاه کبیر ، ایرانیان بیدار می‌شوند واین سرزمین برای یك زندگی نو آماده‌می شود که ناگهان‌ایران دستخوش شورشها و جنك های داخلی می شود .

خداوندان نفت که بیمناك می نمایند و نگران آینده‌اند،سیل اسلحه را بسوی جنوب ایران سرازیر می کنند ، آتش ها را دامن می زنند و آب راگل‌آلود می کنند .

رضا شاه کبیر فرمان الغاء امتیاز دارسی را می دهد و با الغاء این امتیاز ایران چراغانی می شود و نگاه تمام جهانیان به ایران دوخته می شود و خبرگزاری های‌بزرك‌جهان‌بروی یك خط این درگیری جنجالی و شگفتی‌آور ایران‌رابه‌سراسر جهان گزارش می کنند .

اکنون ماجرای الغاء امتیاز دارسی از طرف دولت ایران در شرایطی که خداوندان‌نفت‌سایه های قدرت هراس انگیز خودرا بر سراسر گیتی گسترده‌اند ـ جنجالی ترین و داغ ترین خبر های روز است .

دولت انگلیس که نیرومند است‌ویاران بسیاری داردعلیرغم مخالفت ایران ، اختلاف را به شورای جامعه ملل می کشاند و ایران مجبور می شود قرارداد جدیدی با شرکت نفت ایران‌و انگلیس ببندد .

با شروع جنك جهانی دوم ایران توسط متفقین اشغال می شود و نفت عامل این اشغال است . وینستون چرچیل‌دردفتر خاطرات خود می نویسد :

نیاز به رساندن مهمات جنك و هر نوع لوازم و تدارکات دیگر به دولت شوروی و مشکلات بزرگی که راه دریای منجمد شمالی در برداشت توام با امکانات سوق‌الجیشی آینده ، بطور آشکارا ایجاب می کرد که ارتباط کامل با روسیه از طریق ایران بر قرار شود . معادن نفت ایران یك عامل مهم جنگی بشمار می آمد .

با یورش سربازان بیگانه به خاك ایران سومین سپیده دم شهریورماه ۱۳۲۰ بخون کشیده می شود . موج بیم و نگرانی در دل ایرانیان بالا می گیرد، چه روزگار سخت‌وشومی است. سرانجام‌چه خواهدشد؟بیگانگان از جان ما چه می خواهند؟

چند سالی از جنك می گذرد که بوینی وزیر امور خارجه انگلستان و رهبر حزب کارگر به این پرسش بزرك پاسخ‌می دهد . یك روزنامه نگار ایرانی با اندوه بسیار از بوینی می پرسد :

شما از جان ماچه‌میخواهید؟ چرا نمی گذارید مردم این‌سر زمین‌روی‌آسایش بخود ببینند ؟ چرا در تقویت باند های فاسدو سیاهکار می کوشید چرا چراو چرا ... براستی شما از جان‌ما چه می خواهید ؟

بوینی به سادگی پاسخ می دهد : نفت .نفت .نفت .

مبارزات نفتی هم چنان‌درایران ادامه می یابد تا این که در سال ۱۳۲۹ در اولین روز های نخست وزیری حسین‌علاءصنایع نفت ایران ملی اعلام می‌شود.

شاهنشاها

لغو قرارداد کنسرسیوم و حفظ حاکمیت کشور بر منابع نفت که در پرتو رهبری آن‌شهریارعادل نصیب ایران‌وایرانی گردید . مایه غرور و افتخار ایرانیان‌است.این پیروزی‌درخشان راباتمام‌قلب خود برآستانه شاهنشاه‌آریامهروملت ایران‌تبریك می‌گویدوسپاس فرهنگیان شیروان‌راتقدیم‌میدارد

رئیس آموزش وپرورش شیروان
بهروز بهادری

سپاس بسیار ما به‌بزرگ‌مرد تاریخ ایران شاهنشاه آریامهر وتهنیت بملت ایران در استیفاء کامل یکی از اساسی ترین حقوق خود یعنی حاکمیت مستقل ومطلق بر صنعت نفت ایران .

شیروان ـ مدیر عامل انجمن و رئیس بهداری ـ دکتر جلال‌اعظمی

پیشگاه مبارک اعلیحضرت همایونی
محمدرضاشاه پهلوی شاهنشاه آریامهر

دراین موقع که یکی‌از آرزوهای دیرینه ملت ایران‌مبنی براعمال حق حاکمیت مطلق بر ثروت عظیم ملی خودتحت توجهات و درایت واراده‌راسخ آن شاهنشاه معظم عملا تحقق یافته و اداره‌امورصنعت نفت بدست ایرانی سپرده شده است اعضاء هیئت‌علمی‌وآموزشی‌واداری مدرسه‌عالی‌بازرگانی‌تهران و خود چاکر افتخار دارد پیروزیهای عظیمی که به‌رهبری طراح بزرك انقلاب شاه و ملت نصیب مردم حق‌شناس ملت ایران شده از صمیم قلب تبریك عرض نماید ، ومراتب سپاس بی پایان را به پیشگاه مبارك تقدیم دارد و آمادگی آنان‌را برای شرکت در کمیته ملی سپاس‌به‌شرف عرض‌مبارك همایونی برساند .

جان‌نثار ـ دکتر محمد علی احمدی‌رئیس‌مدرسه عالی بازرگانی

پیشگاه مبارک رهبر مفخم انقلاب ایران شاهنشاه آریامهر
و
علیاحضرت شهبانوی محبوب ایران

بازگشت اعلیحضرتین را به میهن عزیز، صمیمانه خیرمقدم عرض کرده ، با استفاده از فرصت احراز حاکمیت وتسلط بر چون وچرای ایران را بر منابع نفت تبریك معروض میدارد

شرکت ایران پیما

پیشگاه مبارک رهبر مفخم انقلاب ایران شاهنشاه آریامهر
و
علیاحضرت شهبانوی محبوب ایران

بازگشت اعلیحضرتین را به میهن عزیز، صمیمانه خیرمقدم عرض کرده ، با استفاده از فرصت احراز حاکمیت وتسلط بر چون وچرای ایران را بر منابع نفت تبریك معروض میدارد

گروه تولیدی ایرانا
کارخانجات تولیدی تهران
کارخانه چینی سازی ایران

اطلاعات

صفحات ویژه نفت

۲- پیروزی آسان بدست نیامد

پیکار ۷۲ ساله

اشاره

در شماره‌های گذشته قسمتی از پرونده ۷۲ ساله نفت در ایران را مطالعه فرمودید در شماره امروز بقیه این گزارش را میخوانید .

۱ـ افزایش حق‌الامتیاز دولت ایران از ٤ شیلینگ به٦ شیلینگ برای هرتن .

۲ـ افزایش مالیات از (٦ میلیون تن به بالا) از ۹ پنس بیک شیلینگ برای هر تن .

۳ـ پرداخت سالیانه ۲۰٪ سهم ایران از وجوهی که به ذخائر عمومی ریخته شده بایستی پس‌از خاتمه قرارداد پرداخت میشد .

٤ـ تامین مواد نفتی مصرف داخلی برمبنای قیمت خلیج مکزیک یا رومانی با ۲۵٪ تخفیف (بجای ۱۰ـ ۲۵٪) .

طرح قرارداد الحاقی همچون نمی توانست منافع ایران را بطور شایسته‌ای تامین کند مورد قبول واقع نشد و در تعقیب آن قانون ملی شدن صنعت نفت ایران از طرف شاهنشاه آریامهر توشیح و برای اجرا بدولت ابلاغ گردید . بموجب این قانون شرکت ملی نفت ایران بوجود آمد و عهده‌دار کلیه امور مربوط به اکتشاف ، استخراج ،تصفیه و فروش نفت و گاز و مشتقات آن در سراسر کشور و فلات قاره و همچنین صدور آن بخارج کشور گردید .

ملی شدن صنعت نفت

ملی شدن صنعت‌نفت‌ایران در ۲۹ـ اسفندسال ۱۳۲۹مطابق ۱۹۵۱ میلادی و مبارزات ملت ایران با پشتیبانی شاهنشاه‌آریامهر برای استیفای حقوق ملی ووقایعی که منجر به این امر گردید سبب شد که فصل جدیدی در روابط شرکتهای نفتی و کشور های نفت‌خیز خاورمیانه بوجود آید تانتیجه اصل تنصیف منافع بمیزان ۵۰ر۵۰ در قراردادهای نفتی خاورمیانه کهتا آن زمان سابقه نداشت پابرجا گشت.

قرارداد کنسرسیوم نفت

درسال ۱۹۵٤ بین دولت و شرکت ملی نفت ایران ازیک طرف و کنسرسیومی مرکب از هشت شرکت معظم جهانی نفت از طرف دیگر قراردادی منعقد گردید بنام قرارداد فروش نفت و گاز که بقرارداد کنسرسیوم معروف گشت.

نکات برجسته و امتیازات اساسی آن نسبت به قرارداد ۱۹۳۳ بشرح زیر است:

۱ـ واگذاری حق اکتشاف ، استخراج، تصفیه و حمل و نقل در حوزه قرارداد واعطای حق استفاده از تمسقی از اموال ودارائی موجود دراین حوزه به کنسرسیوم نفت ایران برای مدت بیست و پنج سال که تحت شرائطی تاسه دوره پنجساله دیگر نیز قابل تمدید باشد.

۲ـ تشکیل دو شرکت بنام شرکت سهامی اکتشاف وتولید نفت ایران و شرکت تصفیه نفت‌ایران بعنوان شرکتهای عامل‌نفت ایران و عضویت دو نفر ایرانی در هیئت های مدیره هر یک از آنها بمنظور انجام وظایف مذکور.

۳ـ تقسیم منافع بین ایران و کنسرسیوم بر اساس۵۰ر۵۰ بااحتساب این ماده از قرارداد درآمد ایران از هریشکه نفت صادره از طرف شرکتهای بازرگانی عضو کنسرسیوم تقریبا به چهاربرابر قبل از ملی شدن افزایش یافت)..

٤ـ احاله انجام امور عملیات صنعتی (NONE BASIC) از قبیل بهداری، منازل ، ساختمان، راه، آموزش ، حفاظت ، حمل ونقل، خواربار امور اجتماعی و کارهای مشابه آن‌بشرکت ملی نفت و بهزینه عمومی شرکت های عامل نفت ایران.

۵ـ تعهد شرکتهای عامل نفت ایران بتامین کلیه مواد نفتی موردنیاز برای مصرف داخلی کشور و فروش آنها به بهای‌تمام شده بشرکت ملی نفت ایران.

قانون نفت ایران

بموجب قانون نفت که در سال ۱۹۵۷ به تصویب مجلس ایران رسید مسئولیت توسعه‌وبهره برداری از منابع نفتی ایران درخارج از حوزه قرارداد کنسرسیوم بعهده شرکت ملی نفت واگذار شد واین امرموجب تشویق شرکتهای نفتی خارجی در همکاری و سرمایه گذاری مشترک با شرکت‌ملی نفت ایران و پایه‌گذاری قراردادهای نفتی براساس مشارکت گردید و فصل نوینی در روابط بین کشور های نفت‌خیز و شرکت های نفتی افتتاح شد.

قراردادهای ابتکاری شاهنشاه

در سالهای ۱۹۵۷ـ ۱۹۵۸ به ابتکار شاهنشاه آریامهر دو قرارداد جدید نفتی منعقد شد که بهمین مناسبت بنام قرار داد تشکیل دوشرکت مختلط‌بنام‌سیریب و ایبک که اولی بایک‌شرکت ایتالیائی ودومی‌باشرکت‌امریکائی بنام‌شرکت نفت پان‌امریکن‌منعقد شد۵۰درصدسهام‌هریک‌ازشرکتها‌متعلق‌بشرکت‌ملی‌نفت‌ایران‌شد‌تسهیم سهام هریک از شرکتها متعلق بشرکت ملی نفت ایران شد تسهیم منافع براساس ۵۰ر۵۰کهتاآن موقع متداول بود برای‌نخستین‌بار جای خودرا باصل ۲۵درصد و ۷۵ درصد به نفع ایران داد و بهمین مناسبت‌نیز بعنوان نمونه مورد استفاده کشورهای نفت‌خیز در عقد قراردادهای جدید قرار گرفت.

در قرارداد ایپاک طرف دوم مبلغ ۲۵ میلیون دلار نیزبعنوان پذیره بشرکت ملی نفت پرداخت. در هر دو قرارداد طرفهای‌دوم پرداخت کلیه هزینه‌های اکتشافی تامرحله کشف نفت به میزان تجاری درمیدان مربوطه‌راتعهدنموده بودند و ضمنا متعهد بودند که‌درصورت عدم کشف‌نفت‌بمقدار تجاری حق هیچگونه مطالبه‌ای از این بابت از شرکت ملی نفت ایران را ندارند .اداره عملیات شرکتهای مختلط بوسیله‌هیئتهای مدیره که اعضاء آنها به تساوی بوسیله طرفین قرارداد انتخاب‌ومعرفی میشدندانجام وطبق‌قرارداد طرفهای دوم باید حداقل مبلغی رادر ظرف مدت محدودی صرف عملیات اکتشاف نموده و بعدا نیز قسمتی از حوزه عملیات را که نفت بمیزان تجاری درآن یافت نشده است بشرکت ملی نفت مسترد دارند.

تاسیس سازمان اوپك

کشور های تولیدکننده نفت برای حفظ حقوق خود و وحدت بخشیدن به سیاستهای قرار دادهای نفتی منطقه خودو تثبیت قیمت نفت خام در سال ۱۹٦۰ سازمانی بنام سازمان‌کشور های تولیدکننده نفت (اوپک) بوجود آوردند.

ایران عضو موسس‌این سازمان و از بدوتاسیس آن‌بعنوان یک عضو فعال و رهبر نقش بسیار حساسی رادر اجرای هدف های این سازمان بعمل آورده است.

اوپک در طول ۱۲ سال عمر خود موفق شد بهره مالکانه را از کمپانیهای نفتی بنفع کشورهای تولید کننده وصول نماید، از سقوط قیمتها جلوگیری کند با اقدامات خود قیمتهای نفت را در جهان تثبیت و بحال قبل از تقلیل افزایش دهد.

مهمترین اقدام اوپک‌که در آن شاهنشاه ایران نقش رهبری وهدایت کلیه کشورهای عضو را بعهده گرفتند. قرارداد بهمن‌ماه ۱۳٤۹ تهران بود که در آن کشور های تولیدکننده برهبری‌ایران موفق باخذ امتیازات وسیعی از کمپانیهای نفتی شدند ، در این قرارداد بود که اصل ۵۰ر۵۰ باصل ۵۵ر٤۵ بنفع کشور هـای تولید کننده تغییر یافت‌دراین‌کنفرانس بود که قیمت‌های نفت بحال سابق‌برگشت و طبق فرمول سال بسال افزایش یافت.

دراین کنفرانس که مظهری از فعالیت دست جمعی ـ رهبری صحیح اتحادو اتفاق بزرگترین کشورهای صادر کننده نفت جهان بود درتهران بمنصه ظهور رسیدواقدامات رهبر ایران و کشور مادر تاریخ صنعت نفت جهان بعنوان یک رهبر و طراح عالیمقام جهانی و یک کشور پیشرو ثبت وضبط گردید.

قراردادهای جدید دیگر

در سال ۱۹٦۵ شش قرارداد جدید نفتی در مورد قسمتی از منطقه فلات قاره‌بین‌شرکت ملی نفت ایران و شرکتهای اروپائی و آمریکائی انعقاد یافت. قرارداد های اخیرالذکر حاوی آنچنان نکات برجسته وابداعی بود که مدتها جرائد و مجلات معروف نفتی دنیا صفحات زیادی را به بحث و گفتگو در باره مواد آنها اختصاص دادند. این قراردادها بطور کلی حاوی مزایا و نکات اساسی زیر میباشد:

۱ـ تسهیم منافع براساس ۷۵ـ۲۵ درصد (بااحتساب‌مالیات بردرآمد.).

۲ـ پرداخت مالیات بردرآمد بمیزان۵۰درصد سهم صادرات طرف دوم براساس بهای اعلان‌شده‌بدون در نظر گرفتن هیچگونه تخفیف.

۳ـ صدور ۵۰ درصد نفت خام سهم شرکت ملی نفت ایران درصورت تقاضای این شرکت بوسیله طرف دوم و بر اساس قیمت نیمه راه.

٤ـ قبول اصل تبعیت از شرایط قوانین مالیاتی ایران که درطول مدت قرارداد به تصویب رسیده ودر باره اکثریت‌شرکت های نفتی بمورد اجرا درآید.

۵ـ در صورتیکه درآمد ایران از صادرات ۵۰ درصد سهم طرف دوم از ۱۲ر۵ درصد بهای اعلان شده نفت خام کمترباشد طرف دوم ملزم بپرداخت ۱۲ر۵ خواهد بود.

٦ـ محدودیت حوزه عملیات‌این‌شرکتها به حداکثر ۸ هزار کیلومتر مربع وتعهد این‌امرکه پس از دوره اکتشاف (حداکثر ۱۲ سال) تنها آن قسمتهائی که نفت بمیزان تجاری در آنهایافت شده در اختیار شرکت مختلط باقی بماند.

در مقابل هریک از قراردادهای فوق شرکت ملی نفت‌پذیره نقدی از ۵ـ۵۹ میلیون دلار نیز دریافت نمود که جمع آن ها بالغ بر۱۹۰ میلیون دلار گردید.

شرکت خارجی مقاطعه‌کارایران

در سال ۱۳٤۵ قرارداد جدیدی‌باگروه نفتی فرانسوی اراپ ARAP بامضاء رسید که از هرلحاظ در دنیا بیسابقه بود و انقلابی در قراردادهای نفتی بوجود آورد بدین معنی که ایران برای‌اولین‌بار اصل عاملیت و مشارکت رادر روابط خود با شرکت های نفتی پشت‌سر گذاشت . و شرکت خارجی بعنوان‌یک (مقاطعه کار) و خود بعنوان حاکم و کارفرما حاکمیت خود را بشرکت نفتی اعمال کرد.

نکات اساسی قرارداد عبارتست از:

ـ مالکیت ایران برکلیه تاسیسات نفتی .

ـ سرمایه گذاری شرکت فرانسوی ۳۵تا ٤۰ میلیون دگر در شش سال.

ـدرآمدوعواید بمیزان ۸۹ در صد برای ایران‌و ۱۱ در صدبرای مقاطعه کار.

ـتعهد مقاطعه کار برای‌فروش نفت‌سهم شرکت ملی در بازار های جهانی در صورت تقاضای شرکت ملی نفت .

ـذخائر ملی ـ پس از کشف نفت‌بمیزان کافی که‌هزینه سرمایه‌گذاری را تامین نماید ذخائر مکشوفه بعدی بعنوان ذخائر ملی بشرکت ملی نفت واگذار می گرددوهزینه‌اکتشافی مربوط‌به‌آن بحساب نصف بقیه که مشترك بین شرکت ملی ومقاطعه کاربرای عملیات بعدی باقی خواهد ماند منظور خواهد شد.

ـگاز های تولیدی‌ـبه‌نسبت سهم هر یك از طرفین تحویل آنها خواهدشد .

پس از انعقاد این قرارداد روزنامه های مهم نفتی‌و مالی جهان مانند تایمز مالی اینتلیجنس‌ویکلی در همان موقع نوشتند ، هرگاه اینگونه قرارداد ها در خاورمیانه‌رواج گیرد شالوده صنعت جهانی نفت‌دگرگون خواهدشد وعملیات‌جدید شرکت‌های عمده را شدیدا تحت‌تاثیر قرار خواهد داد .

چنانکه ملاحظه میشودپیش‌بینی روزنامه ها کاملا تحقق پذیرفت‌وایران باعقدقرارداد های جدید اساس صنعت‌نفت‌را از لحاظ شکل‌وفرم قرارداد و تحصیل منافع بیشتر به‌کلی دگرگون ساخت‌و کاملا موفق شده‌است که مالکیت‌کامل واداره‌وکنترل و مدیریت صد در صدملی را در صنایع‌نفت خودبرقرارسازد.

قراردادهای نفتی بی سابقه

ایران بیش از هرکشور دیگری قرارداد های مناسب‌و پرسودباشرکت های خارجی بسته‌است که در نتیجه درآمد نفت‌ایران درسال های اخیربسرعت افزایش پیداکرده‌است. درسال ۱۳۵۰ سه قرارداد جدید نفتی بین شرکت ملی‌نفت باگروه شرکت های نفت‌ژاپن وآمریکائی بامضاء رسید که در نوع خود از هرلحاظ بیسابقه بوده است.اصول این‌قرارداد هاونام شرکت هابشرح زیرمی‌باشد.

ـ شرکت نفت‌ایران وژاپن ـشرکت‌نفت‌بوشهر‌ـشرکت نفت هرمز .

ـاخذ مبلغ ٤۲ میلیون دلار بعنوان پذیره.

ـاخذ تعهدازطرف های قراردادبرای سرمایه گذاری اکتشافی بمبلغ ۵۸ میلیون دلار در ظرف شش‌سال و تسلیم تضمین‌نامه بانکی به مبلغ فوق بشرکت ملی نفت ایران .

ـایجادشرکت های مختلف عامل برای اداره‌این‌صنعت، که‌تابعیت شرط مختلط ـایرانی بود ودرایران به ثبت‌برسد.

ـ ناحیه عملیات محدودبوده و از ۳۵۰۰ کیلومتر شروع تا ۸۰۰۰ کیلومتر میرسد.

ـ۹۸ در صدکارکنان این شرکت مختلط بایدایرانی باشند ـوحداقل ۷۰در صد پست های اجرائی عالیرتبه بایددر اختیار کارمندان ایرانی‌قرار گیرد.

ـمدت قرارداد ۲۰سال خواهدبود ـبرای دو دوره‌پنج ساله قابل تمدید می باشددر هر دوره تمدیدشرایط‌حاکم برقراردادبایستی شامل بهترین ومساعدترین شرایط روز قرارداد های ایران در آن تاریخ باشد.

ـپس از کشف میدان نفتی تهیه واجرای برنامه عملیات وبودجه های مربوطه بایستی با تصویب شرکت ملی نفت باشد.

ـپرداخت‌سهم خودوتامین سهم شرکت ملی نفت برای ایجادوسائل وتاسیسات بهره برداری وسائل بندری وبارگیری وصدورنفت خام ـواستهلاك سهم شرکت ملی نفت باقساط دهساله.

ـ پرداخت مالیات دولت‌ایران از منافع حاصله براساس قیمت‌اعلان شده. پرداخت مالیات بردرآمد طبق مقررات‌قوانین جاریه‌ایران.

ـپرداخت مشخص بمیزان ۱۲ر۵ تا ۱٦ در صد قیمت اعلان شده نفت خام صادراتی.

ـ پرداخت حقوق گمرکی‌وسودبازرگانی اجناس مورد مصرف کارکنان.

ـپرداخت عوارض‌وحقوق بندری ومالیات حقوق کارکنان وشرکت های مقاطعه کاری .

ـتامین نفت خام موردنیاز مصرف داخلی نسبت به صادرات نفت‌خام حق تقدم خواهد داشت.

ـگاز طبیعی تولیدی شرکت ملی نفت تعلق خواهد داشت (طرف دوم در ظرف ٦ماه بایداحتیاجات خود را اعلام نمایدوالا هیچ حقی نسبت به‌گاز نخواهد داشت).

بقیه در صفحه ۲۳

پیشگاه مبارک اعلیحضرت همایون شاهنشاه آریامهر
رهبر عالیقدر ملت ایران
پیروزی قاطع و تسلط کامل بر منابع نفتی را که بر بهبری
آن شاهنشاه معظم نصیب ایران و ایرانی گردید
صمیمانه به آن رهبر بزرگ تبریک میگوید.
شرکت ایران رول

شاهنشاها
نفوذ قرارداد کنسرسیوم وحفظ حاکمیت کشور بر منابع
نفت که در پرتو رهبری آن شهریار عادل نصیب ایران
و ایرانی گردید ، مایه غرور و افتخار ایرانیان است .
ایمن پیروزی جشن را با تمام قلب خود بر آستانه شاهنشاه آریامهر
و ملت ایران تبریک میگویند
از طرف کارکنان مدرسه نمونه علاء الدین
داودیه شمیران و انجمن محلی داودیه
غلام جان نثار : سرهنگ رفیعی تهرانی ـ مهندس علی رفیعی تهرانی

پیشگاه مبارک اعلیحضرت همایون شاهنشاه آریامهر
رهبر بیدار دل ایران
پیروزی قاطع و تسلط کامل بر منابع نفتی را که بر بهبری
آن شاهنشاه معظم نصیب ایران و ایرانی گردید
صمیمانه به آن رهبر بزرگ تبریک میگوید.
شرکت سهامی مرغداران تهران

پیشگاه مبارک رهبر گرانقدر ایران
اعلیحضرت همایون شاهنشاه آریامهر
با غرور بسیار لغو قرارداد کنسرسیوم و تثبیت حق حاکمیت
و مالکیت ایرانی را بر سرمایه ایرانی
صمیمانه تبریک و تهنیت عرض مینماید
پرس ترانسپورت بار « حمل ونقل بین المللی

پیشگاه مبارک رهبر مفخم انقلاب ایران شاهنشاه آریامهر
و
علیاحضرت شهبانوی محبوب ایران
بازگشت اعلیحضرتین را به میهن عزیز، صمیمانه خیر مقدم عرض کرده ، با استفاده از
فرصت احراز حق حاکمیت و تسلط بر چون و چرای ایران بر منابع
نفت تبریک معروض میدارد
شرکت سهامی میکده

اطلاعات

صفحات ویژه نفت

پیکار ۷۲ ساله

بقیه از صفحه ۲۲

ـدر مورد داوری در صورت بروز اختلافات دراجرای موادقرارداد حق تعیین داورثالث به‌رئیس‌دیوان‌عالی‌کشورایران داده شده‌است و در مورد یکی از قراردادها بمدیر عامل بانك مرکزی‌ایران داده شده‌است .

ـحکومت قانون‌ایران در قرارداد هاتصریح گردیده است.

ـ زبان قراردادهای جدید متن فارسی وانگلیسی قرارداد اعتبار مساوی دارد.

ـاستفاده از نفتکش های ایرانی ـبرای حمل‌و نقل نفت این شرکت ها نفتکش های ایرانی‌برای حمل و نقل حق‌تقدم خواهندداشت.

بهبود شرائط قرارداد کنسرسیوم

بعد از عقد قراردادهای پرسود که بقراردادهای ۲۵ـ۷۵ در صدوقراردادهای مشارکت ، و عاملیت شهرت یافتندونمونه های آن قبلاذکرشد محافل نفتی دنیا ایران را بعنوان یك کشور مبتکر قراردادهای نفتی در صحنه بین‌المللی‌شناختند، نتیجه این‌فعالیت هاوابتکارات منجر به تغییر شرائط اوضاع واحوال حاکم برقراردادهای موجود نیز گردید واین طرز تفکر جدیدایران درانشاء قرارداد ها به‌تدریج به‌قراردادسال ۱۹۵۴ کنسرسیوم تسری داده شد بطوری که در دهه گذشته چندین بار در قرارداد کنسرسیوم نفت‌تغییراتی بنفع ایران داده شد.

موفقیت هائی که تحت هدایت‌ورهبری مدبرانه شاهنشاه بطور مستمر در جهت‌بهبود شرائط قرارداد کنسرسیوم نصیب کشورشده‌بسیار است از آن جمله می توان موارد زیر را یاد کرد:

اقداماتی که بابتکاروپیشوائی‌ایران‌از طریق سازمان اوپك‌در جهت‌تقویت قیمت های نفت‌وافزایش نرخ مالیات‌بر درآمدبرهم زدن اصل ۵۰ـ۵۰ بعمل آمد .

وصول بهره مالکانه وحذف‌هزینه های بازاریابی ، افزایش بهاء اعلام‌شده نفت خام ایران.

وقرارداد تاریخی تهران درسال ۱۳۴۹ که بهای هربشکه نفت را حدود ۳۳سنت در هر بشکه افزایش دادو موارد دیگری که در این مختصر مجال بحث نیست.

باتمام این پیشرفت هاقرارداد کنسرسیوم در شرائط‌و اوضاع‌واحوالی منعقد شد که نمی‌توانست باتمام اصلاحاتی که‌درآن بعمل آمد، ایده‌آل باشدو منافع ملی را تامین کند، از طرف دیگر باهدفی که شاهنشاه از توشیح قانون‌ملی شدن صنعت‌نفت داشتند بهیچوجه سازگار نبود.

قرارداد جدید فروش وخرید نفت

بیانات تاریخی که شاهنشاه درششم بهمن ماه سال ۱۳۵۱ در جشن‌سالگرد انقلاب‌شاه‌وملت ایرادفرمودند ملت حق‌شناس‌ایران را غرق در غوروشادی ساختند و همگان رانسبت به آینده بزرگترین صنعت ملی کاملا امیدوارنمودند زیرا صنعت نفت‌ودرآمد آن‌سالهاست نه تنها در اقتصاد کشور بلکه در زندگی فردفرد مردم‌این سرزمین نقش بس‌ارزنده‌ای داشته است‌وسوابق گذشته‌نشان میدهد هرگونه تغییروتجدید نظر در قراردادهای نفتی همواره منجر به کسب درآمدبیشتر برای‌رفاه مردم‌این سرزمین وتحولات صنعتی‌واقتصادی‌در کشور شده‌است.

درقرارداد جدیدنکات اساسی و مهمی که‌برای اولین بار در تاریخ‌قراردادهای نفتی‌جهان به‌آن برخورد می کنیم مشاهده می شودوجای آن دارد که توسط مسئولین مربوطه درمجامع مختلف موردبررسی قرارگیردوملت‌ایران از موفقیت هائی که‌بااراده شاهنشاه بدست‌آورده‌است آگاه گردد .

باامضای قرارداد جدید قراردادسال ۱۹۵۴ یعنی قرارداد کنسرسیوم که‌درشرائط و اوضاع غیرعادی انعقادیافته بود بکلی ملغی‌الاثر گشته‌است ، در قرارداد جدید حاکمیت ، مدیریت وکنترل ومالکیت تمام وکمال‌ایران بر صنایع نفت مسلم گشته‌است . از این پس طرفهای دوم قرارداد فقط به صورت خریداران درازمدت درآمده‌اند.

اعمال مدیریت در تمام‌مراحل مختلف‌نفت‌ازاکتشاف،تولید، تصفیه فروش ، بهره برداری ، صادرات وسلب حق‌اتخاذهر نوع تصمیم از شرکت های بیگانه وسپردن آن‌بشرکت ملی نفت ایران‌بعنوان هدف واقعی از ملی کردن صنعت‌نفت در این‌قرارداد نصیب شرکت ملی نفت‌شده است .

باتصویب قرارداد جدید به‌عمر مدیریت و حاکمیت و سلطه هفتادو دوساله کمپانیهای نفتی خارجی درایران خاتمه داده‌شده

دراینجا صرف‌نظر از جنبه کمی وکیفی و عظمت جهانی و تاریخی مقرون باغرور ملی ودرآمد های سرشاری که طبق مفاد این قرارداد بدست می آورد لازم می‌آید پاره‌ای نکات که ممکن است‌کمتر بدان‌توجه‌بشود‌بصورت مقایسه‌دردوشاخص و برابرهم از نظر بگذرانیم تاهرچه بیشتر و بهتر بعظمت و عمق و نتایج درخشان و چشمگیر کاری که شده است آگاهی صحیح بیابیم و قضاوت ما اصولی و مبتنی برحقایق غیرقابل انکار باشد.

اینکنتایج‌موافقتنامه جدیدوقرارداد ملغی شده‌کنسرسیوم رادر دوستون برابر هم‌بمقایسه میگذاریم‌و هم‌داوری میکنم.

کنسرسیوم، حقوق وامتیازات واختیارات زیرا درایران ازدست داده است

۱) از دست‌دادن‌حق مدیریت و کنترل برصنایع نفت درحوزه قرارداد کنسرسیوم.

۲) حق استفاده انحصاری تاسیسات ثابت و غیرثابت از قبیل تاسیسات و دستگاههای مربوط به تصفیه و پالایشگاه عظیم‌آبادان‌ودستگاه های اکتشاف‌وتولید و تاسیسات انتهائی بارگیری و شبکه خطوط لوله.

۳) تصدی عملیات مربوط به‌اکتشاف و تولید و تصفیه که توسط دو شرکت سهامی اکتشاف و تولید- و تصفیه نفت ایران که در هلند بثبت رسیده بودند انجام میشد که باتصویب قرارداد جدید دو شرکت عامل مذکور منحل شده‌اند.

٤) تعیین میزان تولید و صادرات نفت خام و مواد نفتی که سابقا درلندن توسط شرکت سهام داران نفت ایران انجام میگرفت زیرا کنسرسیوم حق داشت هر مقدارنفت بهرترتیب و برای‌هرمقصد که مایل بود از مخازن‌حوزه قرارداد استخراج کند.

۵) کنترل و حفاظت مخازن نفتی.

٦) تعیین و تصویب‌بودجه‌عملیات و کار برنامه ریزی اکتشاف وتوسعه ظرفیت صادراتی ، که در لندن توسط‌شرکت سهامداران انجام میگرفت.

۷) اختیار صدور گاز تولیدی از کلیه مناطق نفتخیز درحوزه قرارداد.

۸) قانون حاکم برقرارداد و همچنین حل اختلاف و داوری براساس اصول پیچیده حقوق بین‌المللی صورت می گرفت.

۹) حق استخدام کارکنان و کارشناسان خارجی برای اداره امور صنعت نفت.

۱۰) اختیار تامین احتیاجات صنایع نفت از صنایع خارجی.

شرکت‌ملی نفت ایران حقوق واختیارات و امتیازات زیرا بدست‌آورده است

۱) اعمال حق حاکمیت مطلق برصنایع نفت کنترل و اداره صنعت نفت در حوزه قرارداد کنسرسیوم.

۲) استفاده از حق تملک و استفاده بدون قید و شرط ازکلیه تاسیسات نفتی حوزه قرارداد بعنوان مالک و صاحب آن تاسیسات‌وکارخانجات صنایع نفت از قبیل پالایشگاه عظیم آبادان و تاسیسات بندری و بارگیری و خطوط لوله.

۳) تصدی عملیات مربوط به اکتشاف، تولید و تصفیه‌توسط شرکت ملی نفت، وجنین برخورداری از خدمات یک شرکت پیمانکار بمنظور انجام قسمتی از این عملیات‌برای یک دوره موقت پنجساله.

٤) برنامه ریزی تولید و صادرات براساس نیازمندیهای دولت ومصارف داخلی و صادرات شرکت ملی نفت در تهران وطبق اصول و موازین علمی.

۵) تعیین و تنظیم برنامه های لازم و تخصیص بودجه کافی بمنظور حفظ ذخائرنفتی‌و بهره‌برداری صحیح‌از مخازن نفتی کشور طبق اصول فنی و مهندسی بطوریکه به بازدهی آنهانه‌تنها لطمه‌ای‌وارد‌نشود‌بلکه‌از طریق‌بازیافت مجدد به ضریب بهره‌دهی آنها بنحو قابل ملاحظه‌ای افزوده شود.

٦) تصویب بودجه عملیات و کاربرنامه ریزی در صنعت نفت توسط هیئت مدیره شرکت ملی نفت و بعبارت دیگر انتقال مرکز تصمیم‌گیری از خارج بایران.

۷) گازهای طبیعی موجود در ناحیه کلا متعلق به شرکت ملی نفت بوده واجازه صدور بطور کلی در دست شرکت ملی نفت قرار گفته‌است. و تنهادر یک مورد که صدور از راه خلیج فارس باشد این اولویت برای کنسرسیوم شناخته شده که بتواند تحت شرائط مساوی در طرح های مربوط تا۵۰ درصد شریک‌شده‌وگاز سهم‌الشرکه خودرا به بهای رقابت آمیز از شرکت ملی ابتیاع‌نماید.

۸) قانون حاکم برروابط طرفین و همچنین حاکم بر تفسیر وتغییر قرارداد براساس قوانین ایران و داوری آن بموجب قوانین ایران انجام و بموقع اجرا گذارده خواهد شد.

۹) تامین نیروی‌انسانی ایرانی از دانشگاههای داخل‌و خارج و استخدام کارشناسان ایرانی بمنظور جانشین کردن کارشناسان خارجی و برقراری مدیریت ملی در صنایع نفت.

۱۰) تامین احتیاجات صنایع نفت از منابع داخلی یا از منابع خارجی بهرنحوی که متضمن تامین منافع کامل ایران باشد.

پیشگاه مبارك اعلیحضرت همایونی شاهنشاه آریامهر

شورای آموزش و پرورش منطقه‌ای کاشان با کمال سرافرازی مراتب سپاس‌گزاری فرهنگیان کاشان را در پیروزی ملت ایران براداره کامل صنایع نفت که تحت توجهات ورهبری خردمندانه

شاهنشاه آریامهر

انجام گرفته ، به پیشگاه پدر تاجدار تبریك عرض نموده، آمادگی خودرا جهت‌شرکت در مراسم کمیته سپاس و هرنوع جانبازی‌اعلام میدارد .

شورای آموزش‌وپرورش‌منطقه‌ای کاشان

پیشگاه مبارك شاهنشاه آریامهر
اکنون که ملت ایران از پیروزی بزرك نفتی‌که تحت رهبری خردمندانه شاهنشاه آریامهرصورت گرفته است غرق‌درشادی‌وسرور است صمیمانه ترین تبریکات خود را به‌خاکپای همایونی تقدیم میدارد

رئیس کمیته حزب ایران نوین
تاکستان ـ حسین صمدی

پیشگاه مبارك شاهنشاه آریامهر
پیروزی عظیم سیاست ملی نفت که ازمظاهر شکوهمند انقلاب‌شاه‌ومردم است باردیگرحقانیت وعظمت نظام شاهنشاهی راثابت نموده پایداری سلطنت‌افتخارآمیز شاهنشاه‌محبوب را آرزوداریم و سپاس فراوان خود را به خاکپای مبارك تقدیم میداریم .

مدیر سینما فرح تاکستان ـ
جهانگیر چنگیزیان

باسرافرازی پیروزی بزرگی راکه برهبری شاهنشاه آریامهر دربرقراری حق حاکمیت کامل ملت ایران درمالکیت واداره صنایع نفت حاصل شده است به تمام ایرانیان شاهدوست ووطن پرست تبریك گفته دوام سلطنت شاهنشاه عظیم‌الشان ایران راآرزومی کنیم

شرکت سهامی خاص ایرانگاز

ایران گاز

ارساگاز

پیشگاه مبارك رهبر مفخم انقلاب ایران شاهنشاه آریامهر
و
علیاحضرت شهبانوی محبوب ایران

بازگشت اعلیحضرتین را به میهن عزیز، صمیمانه خیر مقدم عرض کرده ، با استفاده از فرصت احراز حاکمیت و تسلط بر چون و چرای ایران بر منابع نفت تبریك معروض میدارد

هیئت مدیره و کارکنان ارساگاز

شاهنشاها

خلع ید از کنسرسیوم و اجابت آرمان ملّی ایرانیان

در اعادهٔ حق عاملیت و مالکیت نفت را صمیمانه

به پیشگاه شاهنشاه آریامهر تبریک عرض میکند

شرکت ایران کانتینر «حمل و نقل بین المللی»

پیشگاه مبارک اعلیحضرت همایون شاهنشاه آریامهر

و

علیاحضرت شهبانوی ایران

با افتخار و سربلندی بازگشت ظفرمندانه اعلیحضرتین را بخاک وطن تبریک گفته،

صمیمانه ترین سپاس قلبی خود را همزبان با ملّت سرافراز ایران بخاطر پیروزی بزرگ نفت بخاکپای همایونی معروض میدارد.

شرکت سهامی توزیع لبنیات تهران

نفت: گزارش روز در سنا

حاکمیت مطلق ایران بر نفت: مهمترین رویداد زمان ما

بررسی قرارداد جدید نفت از نظر سوخت و صنعت

سناتور دکتر طاهر ضیائی

نفت: بزرگترین موفقیت رویائی و آرزوی طلائی

صنعت نفت واقتصاد آن نه‌تنها در ایران بلکه در دنیا بزرگترین و حساس ترین رشته فعالیت اقتصادی را دربر میگیرد

سناتور ضیائی

سناتور دکترطاهر ضیائی رئیس اطاق بزرگانی و صنایع ومعادن ایران نیز دیروز هنگام بررسی لایحه قرارداد فروش و خرید نفت و الغای قرارداد دولت‌ایران با کنسرسیوم نفت مصوب ۱۳۳۳ و ملحقات آن ، نطقی ایراد کرد .

وی در ابتدای سخنان خود گفت :

برای‌همه‌ماموجب بسی‌خوشوقتی و مباهات است که در دورانی زندگی میکنیم و مصدر خدمت هستیم که هر روز موفقیت بزرگ تازه‌ای نصیب کشورمان می ـ شود و برای‌ارزیابی این‌موفقیتها وظیفه دقیقی بعهده ما و نسل آینده میگذارد .

هنوز خاطره شکوهمند جشن دو هزاروپانصد ساله‌شاهنشاهی ایران ، رنگ و جلای خود را از دست نداده‌که مسئله ارزیابی و بزرگداشت ثمرات ده ساله انقلاب شاه و مردم مطرح می ـ گردد و هنوز از بررسی نتایج این تحول عظیم کشور فراغت نیافته‌ایم که بزرگترین موفقیت رویائی و آرزوی طلائی ملت ایران بوقوع می‌پیوندد ورنگ و جامه عمل بخود میگیرد . موفقیت در پی‌موفقیت و پیروزی بدنبال پیروزی و همه موجب افتخار و مباهات .

بی شک بسته شدن پرونده‌سیاه هفتاد ساله نفت ایران وگشودن پرونده درخشانی که حاکمیت مطلق و کامل ما را بر این‌رشته حیاتی تضمین مینماید بزرگترین پیروزی سیاسی و اقتصادی قرن برای ما بشمار میرود .

جنبه جهانی

هر یک از موفقیت‌ها و پیروزی های درخشانی که در دوران سلطنت پرمیمنت شاهنشاه‌آریامهر نصیب‌ملت‌ایران‌شده‌است باارزیابی های عادی و بررسی‌های شتابزده بوصف نمی‌گنجد ولی پیروزی در امر نفت که از جهت تماس و بر خوردحیاتی بامنافع وسیاست های بین‌المللی حائز جنبه‌جهانی است ، عظیم‌تر و غرور انگیز تر از همه پیروزی های دیگراست و مواهب و آثاری که در آینده نزدیک و دور از این پیروزی نصیب ملت ایران خواهد شد به آسانی و برای نسل حاضر قابل بر شمردن و ارزیابی‌نمودن نیست .

من در این چند روز ، بسیار کوشیدم که شاید بتوانم یک بررسی اجمالی نسبت به اهمیت‌و آثار اقتصادی این قرارداد به عمل آورم ولی موضوع بقدری گسترده است و آثار آن بقدری در تمام رشته های فعالیت های اقتصادی ما بطور مستقیم و غیر مستقیم نافذ و موثر است که با هیچ‌تخمین و برآوردی‌نمیتوان آن را محاسبه نمود .

با اینهمه سعی میکنم ماحصل مطالعات و بررسی های این چند روزه خودمرابعرض سناتور های محترم برسانم و اهمیت و آثار اقتصادی این قرارداد راتاحدی که فرصت کوتاه اجازه مطالعه‌آن را داده است حضور همکاران ارجمند عرض نمایم .

بدون شک ، صنعت نفت و اقتصاد آن نه تنها در ایران بلکه در دنیا بزرگترین و حساس‌ترین رشته فعالیت اقتصادی را در بر میگیرد .

ما وقتی به اهمیت این‌رشته از اقتصاد پی میبریم که آینده دنیا را در برابر مسئله انرژی درنظر بگیریم .

منابع انرژی

در دنیای کنونی رشد و توسعه اقتصادی بسرعت‌رو‌به‌افزایش‌است جمعیت فزونی می‌یابد و بالنتیجه میزان مصرف بالا میرود ،مصرف زیادتر مستلزم تولید بیشتر است و تولید بیشتر‌لازمه‌اش‌بکارگرفتن انرژی زیدتر است .

از طرفی میدانیم‌که منابع‌انرژی عبارتند از اول‌سوخت جامدیعنی ذغال سنگ وچوب .دوم سوخت مایع‌یعنی نفت و گاز مایع . سوم سایر منابع یعنی گاز طبیعی ،آب و انرژی هسته‌ای .

باتوجه باینکه‌دنیاهنوزنتوانسته است انتظارات خود را از انرژی هسته‌ای تامین کند و بطوری که پیش‌بینی میشود حداقل تاسال ۱۹۸۰ نیز این انتظار برآورده نخواهد شد و با در نظر گرفتن مزایا وارجحیتی که نفت و گاز از جهات‌عدیده بر سایر منابع انرژی‌دارد‌چنین پیش بینی‌میشود که نفت و گاز لااقل تا سال ۲۰۰۰ همچنان آقای منابع‌انرژی جهان باقی خواهد ماند .

بهمین جهت بطوریکه برآورد نموده‌اند مصرف نفت و گاز که در سال ۱۹۷۰ در دنیای غیر کمونیستی معادل ۴۹٫۳ میلیون بشکه در روز بوده است ، تا سال ۱۹۸۰ به۸۲٫۸ میلیون‌بشکه و تا سال ۸۵ به ۱۰۱٫۵ میلیون بشکه و تا سال ۲۰۰۰ به ۲۰۰ میلیون بشکه در روز خواهد رسید و در تمام این ادوار بطور متوسط در حدود ۷۰ در صد انرژی دنیا از منابع نفت و گاز تامین خواهد شد .

علاوه بر این ، امروز نفت از نظر تامین انرژی بمنتهائی‌مورد توجه نیست بلکه از مشقات‌نفت و گاز صدها محصول دیگر به دست میاید تا جائی که حتی پروتئین و برخی مواد غذائی از مشتقات آن‌درست میکنند و اگر این قرن راقرن نفت بخوانیم سخن گزافی نگفته‌ایم و بهمین مناسبت است‌که میتوانیم بانهایت سربلندی پیروزی ایران را در مسئله نفت پیروزی قرن بنامیم.

غولهای عظیم

اکنون ببینیم این‌ماده حیاتی واین خون کالبد اقتصادی جهان در دست چه کسانی است و ایران چه موقعیتی در این میان دارد.

بزرگترین تولید کننده نفت در دنیا ،کشور ایالات متحده امریکاو کشور اتحاد جماهیر شوروی هستند اماچون‌دوکشور مذکور درعین حال بزرگترین مصرف کننده نفت نیز میباشند نه تنها نمیتوانند ازنفت خود به سایر کشور ها صادر و کمک کنند بلکه امریکا خود ازوارد کنندگان بزرگ نفت بشمار می رود و شوروی نیز تدریجا با افزایش مصرف خود بواردات نفت نیازمند میگردد .

بنابراین غولهای عظیم‌صنعت اروپای غربی و ژاپن و اخیرا دروازه‌های گشوده و گسترده کشور جمهوری خلق چین بازار های تشنه و پر جذبه نفت را تشکیل میدهند زیرا تولید این کشور ها در مقابل مصارف‌عظیم آنها بسیار ناچیز است .

نیاز نفتی‌این غولهای صنعتی و اقتصادی باید فقط از منابع نفت خاورمیانه و افریقای شمالی تامین گردد یعنی‌چهارپنجم نفت خام کشور های غیر کمونیست جهان را این دو ناحیه باید تامین کند و حال آنکه۵۸٪ درصد ذخائر ثبت شده جهان در خاورمیانه و فقط ۹٫۴ درصدآن در افریقای شمالی میباشد ، و در میان کشور های نفت خیز خاورمیانه در حدود یک چهارم تولید سهم ایران است .

بنابراین اگر بگویم ایران در میان کشور های صادر کننده نفت در آتیه مقام بسیارشامخی راخواهد داشت سخن گزافی نیست .

علیرغم افزایش روز افزون مصرف نفت که تا دهسال آینده بحدود ۲٫۵ برابرمصرف کنونی خواهد رسید منابع نفت دنیا روبکاهش میرودو اکثر کشور های نفت خیز راناگزیربه‌تقلیل تولید مینمایدو بعلت فقدان جانشینی برای این‌اکسیرحیاتی ارزش و اهمیت آنرا سخت بالا میبرد.

پس دارندگان این خون گرانبهای اقتصاد ، هرقدربیشتر: برسرنوشت منابع خود حاکم و مسلط باشند بر شاهرگ اقتصاد جهان بیشتر سلطه‌ونفوذخواهند داشت .

اما مسئله‌ای که‌در همین امر از نظر اقتصادی دارای اهمیت خاص است اینست که برای‌بالا بردن‌سطح بهره‌دهی منابع‌نفتی ایران ، تاکنون اقدام موثری از طرف کنسرسیوم بعمل نیامـد زیرا این کارمستلزم‌صرف‌هزینه های هنگفتی بوده که شرکت های عامل حاضر به تحمل آن نبودند ولی با انتقال مدیریت‌به ایران و با اعمال حاکمیت کامل و مطلق برتمام‌مراحل‌از‌اکتشاف تافروش اقدامات وسیعی‌ازطرف شرکت ملی نفت ایران در این زمینه در نظر گرفته شده‌است که با انجام آن بطوری که‌پیش بینی نموده‌اند چنانچه حتی یک درصد به ضریب بهره‌دهی‌منابع نفتی موجود افزوده شود ،رقمی در حدود دو هزار میلیون بشکه به نفت قابل استحصال کشور اضافه خواهدشد بطوری که در طول مدت بیست سال بطور متوسط حداقل هر بشکه ۵دلار جمعا متجاوز از ده‌هزارمیلیون دلارعایدی اضافی نصیب خزانه دولت خواهد گردید.

بازارهای آزاد

علاوه بر عواملی از قبیل افزایش میزان تولید، افزایش صدور نفت به بازار های آزاد جهان ،مهار کردن‌نوسانات‌نرخ ها از راه اعمال کامل حق حاکمیت ، بالا بردن ضریب بهره‌دهی منابع که همگی از عوامل افزاینده‌درآمدنفتی‌ایران بشمار میروند عوامل دیگری‌نیز براثر انعقاد این قراردادبوجود میاید که به بالا بردن سطح درآمد نفتی کشور کمک‌خواهد نمود.

یکی ازاین عوامل مسئله برنامه ریزی اقتصادی برای بهره برداری از منابع نفت به موازات سایربرنامه‌های‌اقتصادی کشور است .

تاکنون نقش نفت برای‌برنامه ریزان کشور فقط بصورت‌رقمی بوده که دریافتی ما را از کنسرسیوم نشان میداد و در تنظیم برنامه های اقتصادی ارز حاصل از این راه را بحساب درآمد میاوردند و باآنکه‌قسمت عمده‌ای از بودجه عمرانی کشور ازاین راه تامین میگردد ولی در افزودن این درامد برنامه ـ ریزان مانقش موثری نداشتندیا بعبارت دیگر صنعت نفت در حاشیه صنایع و اقتصاد ماراه می‌پیمود و نقش کمکی رابعهده داشت نه نقش اصلی را.

اما اکنون که تمام مراحل استحصال از اکتشاف تا صدور در حیطه حکومت ایران است برنامه ریزان ما می توانند با دیدی وسیع و با محاسباتی دقیق ، میزان درآمد نفتی کشور را مهار کنند و با سایر برنامه های اقتصادی ما تلفیق نمایند واز صنعت نفت بعنوان یک پایگاه اصلی اقتصاد برای جهش سایر رشته هامخصوصا رشته صنایع استفاده نمایند .

تردید نیست که پیوند زدن اقتصاد نفت با سایر رشته های اقتصادی کشور امریست بسیار ظریف و نیازمند به یک برنامه‌ـ ریزی در سطح عالی و یک مدیریت ورزیده ولی « چه غم از بیم موج آن‌را که باشدنوح کشتی‌بان» بدون شک‌همان‌رهبر جهان‌بین و اندیشمندی که در میان طوفانهای سهمگین بین ـ المللی ، این چنین پیروزی های خیره کننده‌ای نصیب ما میسازد با نظارت بر کاربرنامه‌ـ ریزان مملکت‌و یارانمائی های ارزنده خود ، آنچنان بین رشته اقتصاد نفت با سایر رشته های صنعت و تجارت هم‌آهنگی و پیوندی بوجود خواهد آورد که باز هم دنیا را باعجاب و حیرت دچار خواهد ساخت و باز هم سران دنیاخواهندگفت«پیشرفت های ایران باور نکردنی است».

نیروی انسانی

عامل دیگری که می تواند موفقیت ما را در بهره‌برداری بیشتر از این قرارداد تضمین نماید استفاده کامل از نیروی ماهر انسانی و تکنولوژی‌موجود و پیش رونده و صنایع سنگین‌و نوپای ماست که جملگی‌درسال های انقلاب ، بوجود آمده و پرورش یافته است .

تاکنون بسیاری از خدمات مخصوصا در زمینه های پیچیده محاسبات فنی بوسیله شرکت های عامل انجام می گرفت و لوازم صنعت نفت از خارج‌تامین می گردید ولی اکنون با ایجاد صنایع سنگین مانند ذوب‌آهن و آلومینیوم و صنایع ماشین سازی قادر خواهیم بود که بسیاری از لوازم و قطعات‌ماشین آلات صنعت نفت را در داخل کشورتهیه نمائیم و چون‌مدیریت این صنعت نیز کلا و مستقلا به عهده خود ما واگذار گردید ، قهرا کارشناسان‌ایرانی‌ناگزیر خواهند بود امور پیچیده فنی را نیز خود انجام دهند وهمین دو عامل‌یعنی نیروی‌ماهرانسانی بهمراه تکنولوژی و صنایع نیرومند ،ضامن مطمئنی‌دربهره‌ـ برداری موفقیت‌آمیز از این قرارداد خواهد بود .

پیش بینی هائی که در مورد افزایش درآمد نفت بعمل میاید جملگی باروش بسیار محتاطانه و فقط ناظر بمنابع مکشوفه کنونی می باشد و حال آنکه ما واگذاری کامل حق اکتشاف‌به ایران ، دیگر هیچگونه‌سیاستی قادر نخواهد بود جلوی فعالیت های تجسسی‌و کاوش های‌معدنی ایران را بگیرد و بدون شک‌ما قادر خواهیم بود منابع‌تازه‌ای از نفت و گاز کشف کنیم و میزان تولید خود را به سطحی که شاید پیش بینی و قبول آن اکنون برایمان مشکل باشد بالا ببریم .

باز در این مورد یک پیش‌بینی محتاطانه داریم که کاوش‌های جدید وبالابردن بهره‌وری‌منابع کنونی قادر خواهد بود میزان تولید را که طی بیست سال آینده به ۴۲ میلیون بشکه‌بالغ می گردد تا ۶۰ـ۷۰ میلیون بشکه افزایش دهد .

باتوجه باین که طبق پیش‌ـ بینی هائی که بعمل آمده‌بهای هربشکه نفت خام تا سال۱۹۸۰ به ۵دلار و در بین سال های ۸۰ـ۹۰ به هر بشکه ۱۰ دلار بالغ خواهد گردید باین ترتیب ارقام درآمد ایران از منابع‌نفت بصورتی سرسام‌آور ودرحدارقام نجومی بالا خواهد رفت .

آنچه باید ملت ایران بداند اینست که چنین منابع عظیم عایدی و این افزایش غیرقابل تجسمی که در میزان درآمد های نفتی مابیش بینی می شود سیل ارزو درآمد را بکشور ما سرازیر خواهد ساخت و این درآمد بیکران در رشته های مختلف عمرانی و نوسازی کشور بمصرف خواهد رسیدو باتوزیع چنین درآمدی‌سطح‌درآمدسرانه ملت افزایش چشم گیر خواهد یافت و مردم ایران را به‌آنچنان رفاه و آسایشی از جهت نیل به یک زندگی پر ثروت مدرن خواهد رسانید که اکنون در حکم رویا و آرزو می باشد .

پس وظیفه همه ما مردم ایران است که شالوده ریز و موجد چنین رفاه و سعادتی را باتمام وجود بستائیم و از خداوندمتعال باجان و دل مسئلت نمائیم که وجود سعادت بخش وفخرآفرین رهبر بزرگ ما را برای عملی ساختن چنین برنامه های طلائی درخشانی سالیان دراز در پناه خویش پایدار و برقرار بدارد .

مقام سوم

توجه باین نکته که ایران از حیث ذخائر گاز دارای وضع بسیار ممتازی است وبطوریکه برآورد کرده‌اند میتواند ازاین جهت بعد از امریکاو شوروی یعنی در مقام سوم قرار گیردو همچنین توجه باین موضوع که گاز طبیعی که بعلل‌فنی‌سوخت ممتاز نام گرفته است از نظر ارزش حرارتی در ردیف نفت میباشد . اهمیت و ارزش‌مالی قرارداد نفت رابرای ماروشن‌تر میسازدو می‌بینیم که با دردست داشتن کامل‌منابع گاز،خواهیم توانست هنگامی که‌بهره‌برداری وسیع از منابع نفتی‌کاهش می یابد و تولید نفت ما به‌پیمودن قوس نزولی میرسد گاز را به عنوان بهترین ماده اولیه صنایع مورد بهره برداری بیشتر قرار دهیم و با تاسیس مجتمعهای پتروشیمی بجای صدور نفت‌خام وگاز طبیعی ، کالا های‌ساخته شده ازاین مواد را صادرنمائیم و ارزش افزوده فرآورده های خودرا بالا ببریم پس منابع گاز طبق این قرارداد یکی ازبزرگ‌ـ ترین منابع سود آور وارزسا ز برای ما خواهدبود.

در مورد صادرات نفت که در سال ۱۹۷۳ معادل ۷۳ میلیون بشکه‌است‌تاسال ۱۹۸۳ به۵۴۷ میلیون‌بشکه خواهد رسیدوطبق همین قرارداد فروش نفت به اعضاء کنسرسیوم که در سال ۱۹۷۳ معادل ۴۸۳۲ هزاربشکه درروزاست‌ظرف‌ده‌سال‌به ۵۳۹۰ هزار بشکه در روزخواهد رسید ولی از این ببعد بموازات آنکه صدور نفت بطور مستقل از طرف شرکت‌ملی‌افزایش میابد فروش نفت به کنسرسیوم کاهش پیدا میکند و حال آنکه تولید ماکه در سال ۱۹۷۳ معادل ۱۹۴۰ میلیون بشکه در سال است تا ۱۹۸۳ به ۲۷۷۴ میلیون بشکه خواهدرسید.

احتساب اضافه درآمدی که ازاین راه عاید ایران میگرددبا توجه به سیر صعودی بهای‌نفت که بنابعللی که قبلا عرض‌شد حتمی‌و مسلم خواهد بود کار مشکلی بنظر میرسد.

مقام سوم

توجه باین نکته که ایران از حیث ذخائر گاز دارای وضع بسیار ممتازی است وبطوریکه برآورد کرده‌اند میتواند ازاین جهت بعد از امریکاو شوروی یعنی در مقام سوم قرار گیردو همچنین توجه باین موضوع که گاز طبیعی که بعلل‌فنی‌سوخت ممتاز نام گرفته است از نظر ارزش حرارتی در ردیف نفت میباشد . اهمیت و ارزش‌مالی قرارداد نفت رابرای ماروشن‌تر میسازدو می‌بینیم که با دردست داشتن کامل‌منابع گاز،خواهیم توانست هنگامی که‌بهره‌برداری وسیع از منابع نفتی‌کاهش می یابد و تولید نفت ما به‌پیمودن قوس نزولی میرسد گاز را به عنوان بهترین ماده اولیه صنایع مورد بهره برداری بیشتر قرار دهیم و با تاسیس مجتمعهای پتروشیمی بجای صدور نفت‌خام وگاز طبیعی ، کالا های‌ساخته شده ازاین مواد را صادرنمائیم و ارزش افزوده فرآورده های خودرا بالا ببریم پس منابع گاز طبق این قرارداد یکی ازبزرگ‌ـ ترین منابع سود آور وارزسا ز برای ما خواهدبود.

در مورد صادرات نفت که در سال ۱۹۷۳ معادل ۷۳ میلیون بشکه‌است‌تاسال ۱۹۸۳ به۵۴۷ میلیون‌بشکه خواهد رسیدوطبق همین قرارداد فروش نفت به اعضاء کنسرسیوم که در سال ۱۹۷۳ معادل ۴۸۳۲ هزاربشکه درروزاست‌ظرف‌ده‌سال‌به ۵۳۹۰ هزار بشکه در روزخواهد رسید ولی از این ببعد بموازات آنکه صدور نفت بطور مستقل از طرف شرکت‌ملی‌افزایش میابد فروش نفت به کنسرسیوم کاهش پیدا میکند و حال آنکه تولید ماکه در سال ۱۹۷۳ معادل ۱۹۴۰ میلیون بشکه در سال است تا ۱۹۸۳ به ۲۷۷۴ میلیون بشکه خواهدرسید.

احتساب اضافه درآمدی که ازاین راه عاید ایران میگرددبا توجه به سیر صعودی بهای‌نفت که بنابعللی که قبلا عرض‌شد حتمی‌و مسلم خواهد بود کار مشکلی بنظر میرسد.

سناتور دکترشمس‌الملوک مصاحب :

شاهنشاه: آزادی دهنده و آزادی بخش

دهقان آزاد شد ، به کارگر آزادی دادنـد وبـه زن آزادی مـرحمت فرمودند

سناتور مصاحب

سناتور دکتر شمس‌الملوک مصاحب : بنده عرایضم بسیار مختصر است . از اول جلسه تاکنون همه همکاران محترم راجع به نفت،تاریخچه آن و اهمیت این قرارداد فوق‌العاده مهم ، اقـدامات فوق‌العاده رضا شاه کبیر و افتخـارات دوران سلطنت شاهنشاه آریامهر و اهمیتی که این قرارداد جدید در آینده کشور دارد بحث های وافی نمودند . بنده حرفی ندارم که بر آنها اضافه کنم جز اینکه شاهنشاه ما رابابد آزادی دهنده و آزادی بخش نامید . زیرا در اثر انقلاب‌شاه و مردم به دهقان آزادی دادند ، به کارگر آزادی دادند ،به‌زن‌آزادی دادند واینک هم به صنعت و به همه چیز کشور ، آزادی بخشیدندو حاکمیت و استقلال کشور و ملت را از هر لحاظ کامل فرمودند .

اشاره :

مجلس سنا در یك جسه علنی فوق‌العاده دیروز که‌از ساعت ۹ بامداد تا سیزده‌ونیم ادامه داشت ، پس از اینکه ۹سناتور پیرامون لایحه قرارداد جدید نفت صحبت کردند، این لایحه را با تغییری که در عبارت آن‌داد ، باتفاق آراء تصویب کردو بدولت ابلاغ نمود.

در مجلس سنا ، عنوان لایحه قرارداد جدید نفت‌باین شرح اصلاح گردید : «لایحه قرارداد نفت با کنسرسیوم مصوب ۱۳۳۳ و اجازه اجرای قرارداد فروش و خریدنفت بین دولت شاهنشاهی ایران و شرکتهای خارجی ».

سخنان سناتور ها : سرتیپ محمد علی صفاری ـ عزیزالله اعزاز نیك‌پی ـ دریابد فرج‌الله رسائی ـ منوچهر پرتو ـ محسن‌خواجه‌نوری ـ علی اشرف‌احمدی در شماره دیروز چاپ شده است .

در این شماره سخنان سناتور ها : دکتر طاهرضیائی سیدمهدی فرخ ـ پروفسورجمشید اعلم ودکترشمس‌الملوک مصاحب ، چاپ میشود .

سناتور سیدمهدی فرخ :

کتاب سیاه نفت برای همیشه بسته شد

نفت باطلای سیاه بدست صاحبان حقیقی ، یعنی ملت‌ایران سپرده‌شد

سناتور فرخ

سناتور سید مهدی فرخ گفت لایحه قرارداد کنسرسیوم سال ۱۳۳۳ موقعی که به مجلس‌سنا آمد جناب تیمسار رسائی ،چهار نفر مخالف بودند که دو نفر از مخالفان در این مجلس‌الان حضور دارند یکی جناب‌مهندس شریف امامی بودند و یکی هم فرخ. ما باقرارداد کنسرسیوم مخالف بودیم و دلایل خود راهم اظهار داشتیم. وزیر مالیه وقت متاسفانه جواب مقنع که نداد، هیچ . بلکه به خیلی از قسمت های عرایض بنده هم‌اصلاجواب نداد که در صورت مذاکرات منعکس است و فقط باین‌نکته اشاره می کردند که‌این‌قرارداد غیت مطلوب نیست ولی حالا باید عرض کنم که خوشبختانه من نمره‌ام و زنده‌ام و دیده‌ام‌این قرارداد که غایت مطلوب‌است، به مجلس آمد .

★ **مهمترین رویداد**

سناتور فرخ یادآور شد حل موفقیت‌آمیز مساله نفت واحراز حاکمیت مطلق ایران بر ذخائر نفتی‌ضمن اینکه‌مهمترین‌رویداد زمان ما میباشد بلکه انعکس جهانی آن بقدری بااهمیت‌است که مرتبا مورد بحث روزنامه ها و مجلات پر تیراژ دنیا قرار دارد . این کار مهم وتاریخی که تحت ارشاد و زیر نظر مستقیم اعلیحضرت همایون شاهنشاه آریامهر از آغاز تا پایان ، یعنی خاتمه دادن به‌دوران‌دخالت اقتصادی بیگانگان بر ایران، یکی از مهمترین رویداد های تاریخ شاهنشاهی ایران میباشد که در سر لوحه افتخارات سلطنت محمد رضا شاه پهلوی شاهنشاه آریامهر برای همیشه در تاریخ منعکس است .

★ **هشدار شاه**

سناتور فرخ به سخنان خود افزود : ملت ایران خوب‌میداند که تحت رهبریهای خردمندانه و مستمر شاهنشاه آریامهر در جهت تبدیل و بهبود شرایط قرارداد کنسرسیوم در بهمن‌ماه ۱۳۴۹ در همین مکان واقعه‌ای بسیار مهم رخ داده . رهبرتوانا و عالیقدر ایران‌دراجتماع مجلس سنا با حضور وزرای نفت کشور های تولید کننده با ایراد یک نطق تاریخی ، یکشور های نفتی هشدار دادند که باید مقدیر بیشتری از منافعی که میبرندبه کشور های صاحب نفت‌پرداخت نمایند . این کفایت و رهبری مستقیم شاهنشاه آریامهر علاوه براینکه منافع بیشماری نصیب ملت ایران نمود . بلکه کلیه کشور های‌نفت خیز صادر کننده نفت جهان نیز ازآن بهره‌مند شدند .

پیوند ناگسستنی

ناطق افزود حاکمیت ایران بر منافع نفتی خود نه تنها موجب افتخار و سربلندی همه افراد ملت ایران خواهد بود ، بلکه منشاء تحول و حیات نوینی در زندگی سیاسی و اجتماعی و اقتصادی کشور های صاحب‌نفت می باشد که‌درسایه اندیشه‌های تابناك شاهنشاهی بزرك ورهبری متفکر و هوشمند ،نصیب گشته که با اجرای آن برای همیشه بدوران استعمار خاتمه داده شد وبار دیگر ملت ایران نشان داد بعلت‌هم‌بستگی‌وعلاقه‌ناگسستنی شاه و ملت میتوان بزرگترین پیروزی سیاسی واقتصادی و مالی رابدست آورد.این‌پیروزی از حوادث بزرك‌تاریخ‌شاهنشاهی ایران می باشد . زیرا اجانب‌و مزدوران آنان انجام چنین‌امری را محال میدانستند ولی درتحت رهبریهای شاهنشاه و علی‌رغم توطئه های اجانب و مزدوران آنان به چنان موفقیتی‌نائل‌شدیم که جهانیان را به تحسین وا داشت که زمانی که مرکز مدیریت و فرماندهی‌نفت‌ازلندن به تهران منتقل شد .اجانب فهمیدند در مقابل عزم راسخ شاهنشاه‌ایران‌و پیوندناگسستنی که بین ملت و شاه وجود دارد می توان به همه مشکلات نائل آمد

کتاب سیاه نفت

سناتور فرخ گفت شاهنشاه آریامهر در کنگره تاریخی بزرگداشت دهمین سال‌انقلاب شاه و ملت فرمودند دو راه در برابر ما میماند یکی این‌است که شش سال دیگر سال۱۹۷۹ پایان قرارداد کمپانیهای موجود بکارشان ادامه دهند بشرطی‌که مزایا و منافعی که از هر بشکه نفت بما میرسداز منافع‌ومزایای ممالك هم‌جوار ما کمتر نباشد و قدرت صادراتی ایران به هشت میلیون‌بشکه درروزبرسد راه دیگر این است که به‌مجرد امضای قرارداد جدید ، تمام مسئولیت ها و هرچه‌امروز در دست ما نیست در اختیار ایران قرار گیرد و شرکت های عامل نفت‌فقط مشتریان‌طویل‌المدت‌ما شوند . که بطوری که‌ملاحظه فرمودید شرکت های عامل‌نفت در مقابل عزم راسخ شاهنشاه ، راه دوم را انتخاب نمودو‌کتاب سیاه نفت برای‌همیشه بسته‌شد.

طلای سیاه بدست صاحبان حقیقی ، یعنی ملت ایران‌سپرده شد و درآمد ایران ازسالی‌چند میلیون دلار به رقم سه میلیارد وسیصد میلیون دلار در سال خواهد رسید و این موفقیت بدست نیامده است جز درسایه عزم راسخ شاهنشاه آریامهر .

تشکر ازوسایل ارتباط‌جمعی

سناتور فرخ انگاه از کلیه وسایل ارتباط جمعی ،وزارت اطلاعات که در این چند روزه‌از طریق روزنامه ها و رادیو و تلویزیون و انتشار بولتن ، این رویداد بزرك‌تاریخی را برای همگان تشریح نموده و به سئوالات پاسخ داده‌اند ، تشکر کرد و توفیق‌همه را در راه خدمت بشاهنشاه آریامهروملت ایران ، مسئلت نمود و گفت خدا را شکر که در اثر تدبیر و تفکر شاهنشاه آریامهر ، درایت معظمله ، بردخالت‌اجانب در امور اقتصادی و سیاسی و اداری ایران خاتمه داده شد و این‌امرهمیشه‌درتاریخ‌شاهنشاهی ایران چون‌برك زرینی‌درسلطنت محمد رضاشاه پهلوی آریامهر خواهد درخشید .

در خاتمه سلامتی شاهنشاه آریامهر ، علیاحضرت شهبانو، واحضرت اقدس ولاینعهد را از درگاه خداوند تعالی مسئلت می نمایم .

سناتور پروفسور جمشید اعلم :

شاهنشاه آریامهر بادست پرمراجعت فرمودند

در دوران ۳۰۰ساله اروپا باتمام خونریزیهاموفقیت ده سال اخیر ایـران را بدست نیاورد

سناتور اعلم

• نوید شاهنشاه آریامهر

سناتور پروفسور جمشید اعلم‌ناطق‌دیگر بحث در لایحه نفت بود که در ابتدای سخنان خود گفت : بنده عرایضم خیلی مختصر است . چون آقایان منتظرند که صحبت ها تمام‌بشودوزودتر باین‌قراردادی که حاکمیت و آزادی کامل ما را در بردارد رای بدهند . بنده مفتخرم که دیروز و امروز در تهران بودم و دیروز در استقبال پرشکوه از شاهنشاه‌آریامهر شرکت کردم . نویدی را که شاهنشاه در برابر صف سناتور ها فرمودند واقعا همه ما را شاد ساخت . شاهنشاه‌فرمودند ما با رضایت کامل برگشتیم . یعنی با دست پر و بابرآورده شدن هرآمالی که داشتیم مراجعت کردیم .

• ستاره‌ای درخشان

سناتور پروفسور اعلم گفت دراین‌جا صحبت از رضاشاه کبیر بمیان آمد . رضاشاه‌کبیر خدمات بزرگی‌باین‌مملکت کرد .این مملکت را از پاشیدگی بیرون آورد ، یکپارچه کرد ، خان خانی را از بین بردو بسیاری کار های دیگر انجام داد. ولی به عقیده من بزرگترین کار رضاشاه کبیر بجا گذاشتن ستاره‌ای فروزان‌چون شاهنشاه آریامهردرسیاست ایران و در سیاست دنیا است .

سناتور ها : صحیح است

ناطق افزود : شاهنشاه آریامهر آنچنان خدمتی باین مملکت کردند که دردوران ۳۰۰ ساله اروپا با تمام خونریزیها انجام شد و شاهنشاه آریامهر در عرض ۱۰ سال ، این خدمت را برای ایران انجام داد . روزنامه های معتبر اروپا هم‌درهمین زمینه مطالبی نوشتند که من‌آنرا‌خواندم.

• ما خواهیم رسید

سناتور پروفسور جمشید اعلم گفت شاهنشاه آریامهر آنچنان نبوغ ودرایت‌و قدرت فکری دارند که برای پیش بردن این مملکت از هیچ نوع کاری عاجز نخواهند بود . در این انقلاب شاه وملت شاه بیتش الغاء همین قرارداد است .

شاهنشاه آریامهر با الغاء قرارداد کنسرسیوم آرزوی دیرینه ملت ایران‌را برآورده ساختند و ملت را از گرداب پستی و آلودگی رهائی بخشیدند . من‌از خداوند متعال خواستارم که شاهنشاه‌ما را همانطوریکه از گزند حوادث و آفات مصون داشتند ، من‌بعد هم مصون و محفوظ بدارند و برای ملت ایران ،این شاهنشاه عزیز را باقی بگذارند مجددا عرض میکنم .

باش تا صبح دولتش بدمد ـ کاین هنوز از نتایج سحر است .

سناتور اعلم افزود من امیدوارم همانطور که شاهنشاه فرمودند چند سالی طول نکشد که این ملت رنج دیده به‌پایه‌ملل بزرك مثل انگلستان و فرانسه برسد و من مطمئنم که خواهد رسید .

در خاتمه از تمام کسانی که در اجرای اوامر ملوکانه زحمت کشیدند به ویژه جناب آقای دکتر اقبال و آقای دکترفلاح در این مکان مقدس از صمیم قلب‌تشکر می کنم .

پیشگاه مبارک رهبر مفخم انقلاب ایران شاهنشاه آریامهر

و

علیاحضرت شهبانوی محبوب ایران

بازگشت اعلیحضرتین را به میهن عزیز، صمیمانه خیر مقدم عرض میکند، با استفاضه از

فرصت احراز حاکمیت و تسلط بر چون و چرای ایران بر منابع

نفت تبریک معروض میدارد

اتحادیه صنف بنکداران مواد غذائی

پیشگاه مبارک اعلیحضرت همایون شاهنشاه آریامهر
کارکنان مدرسه راهنمائی دخترانه شهرستان بانه پیروزی عظیم ملت ایران را در امر صنعت نفت و مالکیت و عاملیت برتاسیسات نفتی به رهبری شاهنشاه‌آریامهربه پیشگاه همایونی تبریك و تهنیت عرض می نمایند.
رئیس مدرسه راهنمائی دخترانه شهرستان آفاق‌اصولی

پیشگاه مبارك اعلیحضرت همایون شاهنشاه آریامهر
ملت قهرمان ایران سرافراز است که در پرتو تدابیر خردمندانه و رهبری داهیانه پدر تاجدار خود اداره قطعی صنعت نفت را به عهده می گیرد کارکنان مدرسه راهنمائی پسران شهرستان بانه با مباهات این پیروزی درخشان را به پیشگاه مبارك همایونی تبریك و تهنیت عرض می نمایند.
رئیس مدرسه راهنمائی پسران شهرستان بانه رئوف‌ظاهری

پیشگاه مبارك شاهنشاه آریامهر
جان‌نثار افتخار دارد بمناسبت احقاق‌حق مالکیت ایران به رهبری شاهنشاه محبوب در امور صنعت‌نفت تبریکات خالصانه‌را از طرف‌خود و کارگران نفت ملی بانه به خاکپای پدر تاجدار تقدیم دارد.
حاج‌احمد عزیزی‌ـ بانه

شاهنشاها
پیروزی ملت ایران را در مورد استقلال و حاکمیت و عاملیت قطعی اداره نفت صمیمانه تبریك و تهنیت عرض می نماید.
شهرستان بانه ـمدیر و کارکنان دبستان دولتی مهرگان

پیشگاه مبارك شاهنشاه آریامهر
در ساعت ۱۴ روز پنجشنبه ۲۸ تیرماه که جناب آقای‌نخست‌ـوزیرلایحه مربوط به بهره‌برداری استخراج‌وفروش‌نفت را به مجلس شورای ملی تقدیم نموده‌نداهالی شاهدوست ومیهن‌پرست شهرستان بانه مراسم جشن و سرور ترتیب داده‌اند و اینك از طرف کلیه روحانیون، سپاهیان انقلاب، فرهنگیان، کشاورزان، کارگران و قاطبه اهالی شاهدوست و میهن‌پرست شهرستان‌بانه آمادگی خود را خود را برای جانبازی و فداکاری در راه عظمت تاج‌وتخت سلطنت اعلام و این موفقیت بزرك را که در نتیجه رهبری خردمندانه اعلیحضرت همایون شاهنشاه آریامهر نصیب ملت ایران شده است از صمیم قلب بعموم هم‌میهنان تبریك عرض می نمائیم.
عبدالله عباسی رئیس انجمن شهر بانه ـ احمد خطیبی رئیس انجمن شهرستان

شاهنشاها
پیروزی افتخار آفرین ملت ایران را درامر نفت به پیشگاه مبارك همایونی تبریك عرض می نمائیم.
قم ـفروشگاه پیمان حسین نجارزاده وپسران

پیشگاه مبارك شاهنشاه آریامهر
اعمال حاکمیت و عاملیت بر صنایع نفتی موجب شادمانی و غرور تمام ایرانیان بویژه کارکنان سازمان آب کاشان‌است. با افتخار و مباهات این پیروزی درخشان را تبریك میگوید.
سرپرست سازمان آب کاشان ـمصطفی لزادی

پیشگاه مبارك شاهنشاه آریامهر
اکنون که‌باتائیدات‌خداوند متعال‌وبرهبری داهیانه‌اعلیحضرت محمدرضاشاه پهلوی شاهنشاه آریامهر مبارزات پی‌گیر و حقه ملت‌ایران برای استیفای یکی از اساسی‌ترین حقوق حقه‌خود به‌ثمررسیده وبزرگترین رویداد تاریخ مشروطیت پایان گرفتن دوران ۷۲ساله مداخله دیگران در امور نفتی آرزوی دیرین ملت ما را تحقق‌بخشیده‌است انجمن شهرواهالی شهرستان سقزافتخار دارد مراتب حق شناسی خود را به‌پیشگاه ناجی باعظمت و رهبر عالیقدر ایران شاهنشاه آریامهر تبریك وتهنیت‌عرض بقاء و دوام سلطنت شاهنشاه ایران و خاندان جلیل سلطنت را از پیشگاه قادر متعال مسئلت مینمائیم.
رئیس‌انجمن شهر ـحاجی سیف‌اله‌دارائی

پیشگاه مبارك شاهنشاه آریامهر
باافتخار و مباهات پیروزی درخشان ایران را در مسئله‌نفت به پیشگاه ملوکانه تبریك عرض می نماید.
رئیس اتاق اصناف اردبیل ـ زرعچی

پیشگاه مبارک شاهنشاه آریامهر
پیروزی ملت ایران در مورد استقلال و حاکمیت وعاملیت قطعی‌اداره نفت را صمیمانه تبریک وتهنیت عرض مینماید.
کفیل دارائی ساوه ـ تقوی

پیشگاه مبارک اعلیحضرت همایون محمدرضا شاهنشاه آریامهر
همصدا با فردفرد ایرانیان پاکنهاد شهرستان سنندج بازگشت‌میمنت اثر اعلیحضرتین را بمیهن عزیز خیرمقدم عرض نموده و با استفاده از فرصت صمیمانه‌ترین تشکرات وعالیترین سپاس قاطبه مردم شاهدوست ووطن‌پرست آن سامان را در قبال موفقیت بزرگ تاریخی که در اثر رهبریهای خردمندانه خداوند تدبیر شاهنشاه آریامهر بدست آمده است وایران در حاکمیت مطلق برذخائر وصنایع نفتی خود به‌آرزوی دیرینه‌اش رسیده است تهنیت عرض می‌نماید.
رئیس انجمن شهرستان سنندج ـ عبدالحمید معرفت
آ_۳۱۹۲۸

پیشگاه مبارك شاهنشاه آریامهر
در این هنگام که بهرهبری آن شاهنشاه عظیم‌الشان مردم ایران بحقوق کامل خود وبهره‌برداری از منابع نفتی دست مییابد و درپرتو انقلاب شاه وملت بدوران بزرگ تمدن گام می‌نهد، اینجانب از طرف خود وکلیه دبیران، دانش‌آموزان، فرهنگیان و شورای منطقه‌ای‌ساوه بهترین تبریکات را بخاکپای مبارک معروض وبرای اجرای منویات‌پدر تاجدار خود آماده هرگونه فداکاری میباشد.
جان‌نثار ـ حسن آصفی رئیس آموزش و پرورش ساوه
آ_۳۱۹۲۶

پیشگاه مبارك شاهنشاه آریامهر اروحنافداه
ملت حق‌شناس ایران‌سرافراز است که در پرتو شجاعت و تدابیر شهریار تاجدار ایران اداره قطعی صنعت نفت را بعهده میگیرد. کارکنان شهرداری یزد با مباهات این‌پیروزی‌درخشان را به پیشگاه مبارك رهبر عالیقدر و ملت ایران تبریك و تهنیت عرض نموده و مراتب عبودیت و حق شناسی و جانبازی خود را اعلام میدارند.
کفیل شهرداری یزد ـابریشمی
آ_۳۱۹۰۴

پیشگاه مبارك اعلیحضرت همایون شاهنشاه آریامهراروحنافداه
بشرفعرض ملوکانه می رساندد‌ر این‌موقع‌که حاکمیت مطلق براستقلال ذخائر نفتی برهبری خردمندانه آن قائد عظیم‌الشان نصیب ملت ایران گردیده جان نثار افتخار دارد از طرف خود و اعضاء هیئت رئیسه اتاق اصناف و کلیه اتحادیه های وابسته مراتب عبودیت و حق شناسی را به پیشگاه ملوکانه تقدیم. سعادت و سلامت ذات‌اقدس شاهنشاه آریامهر و خاندان جلیل سلطنت را از خداوند قادر متعال مسئلت نماید.
اتاق‌اصناف یزد جان‌نثار سید ابوالقاسم‌فاضلی

ضمنا اتحادیه های وابسته به اتاق اصناف یزد بشرح زیر، مراتب سپاس و حق شناسی و فداکاری خودرابه‌پیشگاه مبارك شاهنشاه آریامهر معروض و به مقام نخست وزیر، دکترآقبال، حزب ایران نوین و رادیو تهران نیز تلگرافاتی مبنی بر عرض تبریك و شادباش مخابره نموده‌اند.
۱ـ صنف پمپ بنزین، نفت و گاز ۲ـ «کفاش، سراج و گیوه فروش» ۳ـ «لبنیات وحلوائی»٤ـ «عطار وسقط فروش» ۵ـ «قناد وشیرینی‌ساز» ٦ـ «لوازم‌اتومبیل فروش» ۷ـ «شیشه فروش» ۸ـ «صنایع فلزی» ۹ـ «خواربار و آجیل فروش» ۱۰ـ «میداندار و طواف» ۱۱ـ «موزائیك ساز» ۱۲ـ «خیاط و پیراهن‌دوز» ۱۳ـ «خرازی و بلور فروش» و غیره.
آ_۳۱۹۰۴

پیشگاه مبارک اعلیحضرتین را به میهن عزیز، صمیمانه خیر مقدم عرض میکند، با استفاضه از

فرصت احراز حاکمیت و تسلط بر چون و چرای ایران بر منابع

نفت تبریک معروض میدارد

اتحادیه صنف فروشندگان لوازم یدکی اتومبیل

پیشگاه مبارک رهبر مفخم انقلاب ایران شاهنشاه آریامهر

و

علیاحضرت شهبانوی محبوب ایران

بازگشت اعلیحضرتین را به میهن عزیز، صمیمانه خیر مقدم عرض میکند، با استفاضه از

فرصت احراز حاکمیت و تسلط بر چون و چرای ایران بر منابع

نفت تبریک معروض میدارد

اتحادیه صنف پارچه‌فروش تهران

پیشگاه مبارک شاهنشاه آریامهر
پیروزی بزرگ نفت را بملت ایران تبریك می گوئیم.
مرکز مطالعه پیشرفت های ایران مهندس ایرج ساعد
آ_۳۱۷۴۸

اکنون که باراده شاهنشاه آریامهر حاکمیت قاطع ملت ایران بر صنایع نفتی مسلم گشته است ملت ایران کلیه اختیارات نفت خود را حتی در خارج از کشور بدست آورده است. لذا انجمن محلی واهالی کوی ۲۵ شهریور (مهرزاد سابق) بمناسبت این پیروزی بزرگ ملی و تاریخی سپاسهای بیکران و مراتب حق‌شناسی و فداکاری خود رابه پیشگاه شاهنشاه آریامهر تقدیم وبشتیبانی خود را از کمیته ملی سپاس اعلام میدارد.
انجمن کوی ۲۵ شهریور ـ حجت‌اله گنجی

پیشگاه مبارک شاهنشاه آریامهر
بامباهات وافتخار پیروزی بزرگ ایران را در باره نفت که باهدایت وشجاعت آن شهریار بزرگ صورت گرفته است تبریک عرض‌مینماید.
رئیس اداره اوقاف ساوه ـ کاظمی

پیشگاه مبارك شاهنشاه آریامهر ارواحنافداه
ملت قهرمان ایران بخاطر پیروزی بزرگی که در اداره کامل صنعت نفت تحت رهبری آن شهریار گرانقدر بدست آورده بخود میبالد.
انجمن شهر یزد این توفیق را به پیشگاه مبارك رهبر عالیقدر ملت ایران صمیمانه تبریك و تهنیت عرض نموده و آمادگی‌خود را جهت شرکت در مراسم سپاس ملت ایران از ذات شاهانه اعلام میدارد.
رئیس انجمن شهر یزد ـ تبریزی‌زاده

گزارشهائی از
اطلاعات
جنوب
۱۳۰٤

در یك حادثه رانندگی
چهار نفر کشته و مجروح شدند

خورموج ـ خبرنگار اطلاعات: طی حادثه رانندگی که در جاده خورموج ـ رودخانه مند رویداد، جوان ۲۰ ساله‌ای بنام فیض‌اله حیدری کشته شد و سه نفر مجروح گردیدند.

حادثه هنگامی رویداد که کامیونی‌برانندگی اکبرافتخاری درحال سبقت‌گرفتن از کامیون متوقف بود . با آن برخورد کرد ودر نتیجه باعث مرگ فیض‌الله حیدری که در اطاق جلوی کامیون نشسته بود ، گردید .

طبق نظر کارشناس فنی مقصر اصلی دراین حادثه‌اکبر افتخاری «راننده» که قصد داشت با سرعت از کامیون در حال توقف سبقت بگیرد ، بوده است . در این حادثه سه تن دیگر از سرنشینان کامیون مجروح شدند.

راننده متخلف‌بوسیله مامورین گروهان ژاندارمری خورموج دستگیر و قضیه تحت‌رسیدگی است .

حوادث جنوب

نفر گشته شد

شیراز : گازچاه‌دو کارگر رادر شیراز کشت هویت یکی از قربانیان عباس فروتن اعلام شده و هویت مقتول دیگری هنوز معلوم نیست .

حریق درجنگل

گچساران : در قسمتی از جنگل «کوه حصکان»از توابع امامزاده جعفر دوگنبدان ، حریقی روی داد و چند هکتار از جنگل سوخت .

دوچرخه سوار

قم: اتوبوس شماره ۷٦۳۷٤ تهران برانندگی‌عباس رحیمی ـدوچرخه سواری بنام حسین عبداللهی «۱۸ساله» را زیر گرفت و کشت .

تصادف

شوش : مینی‌بوس شماره ۱٦۲۸۷ـاهوازبرانندگی نصرالله آراسته که از دزفول وارد شوش شده بود ، در جلوی مهمانسرای این شهر پسربچه ٥ ساله‌ای بنام‌مجید وزین را زیر گرفت و کشت . قضیه تحت رسیدگی است .

درجلسه هیات مشورتی روزنامه اطلاعات :
جوانان بافق به‌مراکز ورزشی و تفریحی نیازدارند

آقایان : حاج حسین نارگانی ـ حاج غلامرضا کریمی ـ سیف‌اله نعیمی ـ حاج خلیل‌کارگران‌وسیدتقی طباطبائی‌سخنرانان هیات مشورتی بافق

اداره شهربانی تاسیس شود

نرخ برق بافق تعدیل گردد .

ایجاد مراکز تفریحی‌برای جوانان ضروری است

بافق : دومین جلسه هیات مشورتی بافق با شرکت کلیه اعضاء دردفتر نمایندگی‌اطلاعات تشکیل گردید . در این جلسه اعضای هیات پیرامون مسائل و مشکلات شهری و جوانان بحث و تبادل‌نظر کردند وبرای حل این مشکلات پیشنهاداتی ارائه دادند .

تامین شهربانی

اولین سخنران‌آقای حسین نارگانی ،رئیس هیات ، بود که اظهارداشت :قریب سه‌سال است که از طرف مردم‌وانجمن شهرستان بافق پیشنهادمیشود که در این شهر اداره‌شهربانی تاسیس گردد . اما تا کنون در این باره اقدامی‌بعمل‌نیامده است . پیشنهاد می کنم ، با توجه به افزایش روزافزون جمعیت بافق‌وفزونی کارمندان‌و کارگران و افراد غیر بومی‌که به این محل روی‌آور شده‌اند، برای حفظ انتظامات و کنترل عبور و مرور ، در بافق اداره شهربانی تاسیس گردد . در این مورد آقای سیف‌اله نعیمی منشی هیات مشورتی هم طی سخنانی گفت : به لحاظ وجود تاسیسات ذوب‌آهن و بیش از پنجهزار نفر کارمند و شاغل در این شهرستان‌تاسیس اداره شهربانی از اساسی‌ترین کار- هاست .

تعدیل بهای برق

سپس آقای حاج غلامرضا کریمی در مورد تقلیل و تعدیل بهای برق ، اظهار داشت :

چندین‌بار جهت تقلیل نرخ برق در بافق ، از طرف مردم و انجمنها از مقامات مسئول تقاضای رسیدگی شده است، است . آنگاه آقای حاج خلیل اما تاکنون اقدامی‌صورت‌نگرفته کارگران به اطلاع اعضای‌هیات رساند : برق منطقه‌ای اصفهان پاسخ داده است که به وسیله کمیسیونی ، این موضوع را بررسی و درباره‌اش اقدام‌خواهد کرد . اما باگذشت چهل‌روز هنوز هم این کمیسیون اقدامی انجام نداده است . تقاضاداریم در این هوای گرم ، که‌مردم بیشتر اوقات سال‌از وسایل‌برقی استفاده می‌کنند ، ترتیبی داده شود ، هرچه زودتر در این‌باره اقدام گردد .

جوانان مراکز تفریحی می‌خواهند

آخرین سخنران آقای سید تقی طباطبائی بود که ضمن اشاره به مسائل جوانان بافق، چنین گفت : جوانان بافق به توجهات بیشتری نیاز دارند . برای آنها باید مراکزتفریحات سالم و ورزشی ایجاد شود . جوانان برای اینکه انحراف فکری پیدا نکنند و نیروهای مغزی وفکری خود را درجهات اساسی و اجتماعی و مثبت بکار ببرند ، به سینما ـ کتابخانه پارك‌و مراکز ورزشی احتیاج دارند ، تقصیر این‌که برخی‌از جوانان گمراه‌میشوند، برگردن بزرگترها است . ما عوض اینکه آنان را به‌مطالعه و سرگرمیهای علمی‌و اجتماعی وادارایم و وسایل تشویق و ترغیب آنان را فراهم آوریم،به مسائل و مشکلات‌شان توجهی نمی‌کنیم . برای ما فعلاواجب ترین اقدام اینست که موجبات رفاه آنان را فراهم آوریم و مراکز تفریحات سالم در بافق ایجاد نمائیم . در این‌باره‌توجه مقامات مسئول را نیز جلب می نمایم .

فرماندار کل چهار محال و بختیاری درمیزدج

شهرکرد : تیمسار هاشمی فرماندار کل چهار محال و بختیاری باتفاق آقای عادلی فرماندار شهر کرد، و گروهی از روسای ادارات دولتی از بخش های میزدج بازدید کرد و برای‌پیشرفت طرحهای‌عمرانی در هر محل به مسئولین امر دستوراتی داد .

در این بازدید فرماندار کل چهار محال و بختیاری باتفاق همراهان از بخش شوراب نیز بازدید کرد و نسبت به تامین نیازمندیهای اهالی این منطقه قول مساعد داد.

خلاصه چند خبر

بندر ماهشهر : سرکار سروان محزون فرمانده گروهان ژاندارمری بندر ماهشهر به «خسروآباد» آبادان انتقال یافت و بجای وی استوار یکم کاشانی به فرماندهی گروهان ژاندارمری این منطقه منصوب گردید .

بمناسبت انتقال سرکار سروان محزون از طرف روسای ادارات دولتی و شرکت شیمیائی شاهپور مجلس یادبودی ترتیب یافت و هدایائی که از طرف شرکت شیمیائی شاهپور تهیه‌شده بود ، وسیله تیمسار سرتیپ اصلاح‌بری اهداء گردید .

***

شهرضا : ۵۰ نفر از دانش آموزان دختر و پسر پیشاهنگ و عضو جمعیت شیروخورشیدسرخ شهرضا برای بازدید وگردش علمی باتفاق مربیان خود آقایان : عباس سیاره ،محمودمحمودی به مشهد رفتند .

***

شهرضا : ۳٥ نفر از دانش آموزان اعضای کمیته های آموزش هدف های ملی و میهنی منطقه شهرضا برای شرکت‌در اولین کنفرانس آموزش هدف های ملی و میهنی منطقه ۲ وزارت آموزش و پرورش ، عازم اردوگاه تربیتی رامسر عزیمت کردند.

سرپرستی دانش آموزان را آقایان : منوچهر جواهری رئیس آموزش و پرورش و منصور خیر رئیس امور تربیتی را به عهده داشتند .

***

گرمسار : کلاس های تقویتی دانش آموزان دبستان های گرمسار بمدت ۱۰ هفته با سرپرستی سپاهیان دانش دختر در آموزشگاه های شهر و روستا های گرمسار تشکیل گردید .

***

گرمسار : آقای جامعی فرماندار گرمسار باتفاق آقای دکتر مشوق رئیس بهداری و بهداشت گرمسار از کافه رستوران های روستا های حاجی‌آباد ، جلیل‌آباد و ده‌نمک درمسیر راه‌گرمسار بازدید نمود و درباره امور بهداشتی رستوران ها دستوراتی صادر کرد .

***

گرمسار : در اجرای قانون نظام صنفی اتحادیه های صنفی در گرمسار تشکیل شد و انتخابات مربوط به آن با نظارت فرمانداری انجام گردید .

***

گرمسار : بمناسبت پیروزی نفتی ایران از طرف مردم گرمسار مجالس جشن و سروری برپا شد . و بهمین مناسبت سر در کلیه ادارات دولتی‌و موسسات ملی و مغازه‌ها چراغانی گردید .

برازجان : بمناسبت سالروز درگذشت اعلیحضرت رضاشاه کبیر بنیان‌گذار ایران‌نوین مجلس یادبودی از طرف شهربانی برازجان ترتیب یافت .

در این مجلس افسران ژاندارمری ، شهربانی ، روسای ادارات دولتی‌وملی و گروه زیادی از طبقات مختلف مزدم حضور داشتند .

***

شهرضا : بمناسبت سالروز درگذشت اعلیحضرت رضاشاه کبیر بنیانگذار ایران‌نوین مراسم ویژه‌ای‌باحضور کفیل‌فرمانداری شهرضا ، روسای ادارات دولتی و ملی ،روحانیون و طبقات مختلف مردم در پای پیکره اعلیحضرت رضاشاه کبیر برگزارشد. و مراسم نثار تاج گل بعمل آمد .

***

فیروزآباد فارس :

آران : درمانگاه آران پس‌از سه ماه تعطیلی زیرنظر آقای دکتر هوشنگ شفیعی مجددا شروع بکار کرد .

***

جهرم : از روزی که خبر تصویب لایحه مجازات و جریمه قطع درخت در جهرم انتشار یافت تاکنون مقدار زیادی درخت در جهرم وسیله اهالی قطع شد .

***

جهرم : بمناسبت پیروزی نفتی ایران ، از طرف کلیه‌طبقات مردم جهرم ، مراسم جشن وژ پایکوبی ترتیب یافت .

***

جهرم : کلاس یک هفته‌ای کارآموزی دختران سپاهی‌دانش جهرم در محل کتابخانه عمومی فرهنگ تشکیل گردید .

این کلاس وسیله آقای بوشهری رئیس اداره آموزش و پرورش افتتاح شد .

***

شهرضا : آقای ایرج سلامی شهردار شهرضا بمنظور شرکت در کنفرانس شهرداران که در تبریز تشکیل می شود به آن سوی عزیمت کرد .

در غیاب وی امور سرپرستی شهرداری شهرضا را آقای محمدابراهیم فصیحی معاون شهرداری عهده‌دار است .

***

شهرضا : آقای محمدابراهیم فصیحی سرپرست شهرداری شهرضا از نقاط مختلف شهر بادزید کرد و نسبت به کنترل نرخ ارزاق و نصب اتیکت برروی اجناس به مسئولین امر دستوراتی داد .

***

اهواز : یک کلاس کوتاه‌مدت آموزشی برای دامپزشکان و تکنیسین های دامپزشکی مامور خدمت در ادارات تابعه اداره کل کشاورزی خوزستان در اهواز تشکیل شد .

در این کلاس ۸۰ تن از دامپزشکان و کارشناسان مسئول دامپزشکی شهرستان های تابعه‌و۱٤ تن تکنیسین های دامپزشکی شرکت دارند و طی آن با اصول جدید روش های آزمایشگاهی آشنا می شوند .

***

اهواز : بمناسبت سالروز درگذشت اعلیحضرت رضاشاه کبیر بنیانگذار ایران‌نوین ، با حضور آقای سالور استاندار خوزستان ، روسای ادارات دولتی و ملی و طبقات مختلف مردم مراسم ویژه‌ای درپای پیکره آن اعلیحضرت واقع‌درمیدان راه‌آهن برپا شد .

در این مراسم تیمسار سرلشکر رفعت‌جو فرمانده ناحیه ژاندارمری خوزستان و لرستان پیرامون خدمات ارزنده‌بنیان‌گذار ایران‌نوین مطالبی ایراد داشت .

پس‌از آن یک دقیقه سکوت اعلام شد و آنگاه تاج های گل از طرف استانداری ، لشکر ، ژاندارمری ،شهربانی وطبقات مختلف مردم نثار پیکره اعلیحضرت رضاشاه کبیر گردید .

***

اهواز : کنفرانس آموزشی و توجیهی سه روزه اداره کل تعاون و امور روستا های خوزستان که از چند روز پیش در سالن اداره کل‌بهداری خوزستان تشکیل شده بود ، بکار خود پایان داد .

***

اهواز : ٦۸ نفر از سپاهیان بهداشت دوره هشتم در سه گروه از تاسیسات بهره‌برداری شماره ۳ در اهواز دیدن کردند و سپس باحضوردر مرکز روابط عمومی، مشاهده فیلم و استماع اطلاعاتی پیرامون نحوه فعالیت های جاری باصنعت نفت ایران آشنائی حاصل کردند .

***

شیراز : بدعوت اداره کل فرهنگ و هنر استان فارس آقای دکتر ابوالقاسم سلامیان استاد دانشگاه پهلوی سخنرانی‌مشروحی درباره اقتباس عرب از هنر موسیقی ایرانی ایراد کردند .

در این جلسه که در خانه فرهنگ شماره یک شیراز برگزار درباره اقتباس عرب از هنر موسیقی ایرانی ایراد کرد . شد ، آقای ناصر کجوری مدیرکل فرهنگ و هنر استان و گروهی از مقامات محلی حضور داشتند .

در یك حادثه رانندگی
چهار نفر کشته و مجروح شدند

خورموج ـ خبرنگار اطلاعات: طی حادثه رانندگی که در جاده خورموج ـ رودخانه مند رویداد، جوان ۲۰ ساله‌ای بنام فیض‌اله حیدری کشته شد و سه نفر مجروح گردیدند.

حادثه هنگامی رویداد که کامیونی‌برانندگی اکبرافتخاری درحال سبقت‌گرفتن از کامیون متوقف بود . با آن برخورد کرد ودر نتیجه باعث مرگ فیض‌الله حیدری که در اطاق جلوی کامیون نشسته بود ، گردید .

طبق نظر کارشناس فنی مقصر اصلی دراین حادثه‌اکبر افتخاری «راننده» که قصد داشت با سرعت از کامیون در حال توقف سبقت بگیرد ، بوده است . در این حادثه سه تن دیگر از سرنشینان کامیون مجروح شدند.

راننده متخلف‌بوسیله مامورین گروهان ژاندارمری خورموج دستگیر و قضیه تحت‌رسیدگی است .

حوادث جنوب

نفر گشته شد

شیراز : گازچاه‌دو کارگر رادر شیراز کشت هویت یکی از قربانیان عباس فروتن اعلام شده و هویت مقتول دیگری هنوز معلوم نیست .

حریق درجنگل

گچساران : در قسمتی از جنگل «کوه حصکان»از توابع امامزاده جعفر دوگنبدان ، حریقی روی داد و چند هکتار از جنگل سوخت .

دوچرخه سوار

قم: اتوبوس شماره ۷٦۳۷٤ تهران برانندگی‌عباس رحیمی ـدوچرخه سواری بنام حسین عبداللهی «۱۸ساله» را زیر گرفت و کشت .

تصادف

شوش : مینی‌بوس شماره ۱٦۲۸۷ـاهوازبرانندگی نصرالله آراسته که از دزفول وارد شوش شده بود ، در جلوی مهمانسرای این شهر پسربچه ٥ ساله‌ای بنام‌مجید وزین را زیر گرفت و کشت . قضیه تحت رسیدگی است .

تقاضای اهالی اردکان یزد
تلفن اردکان یزد را خودکار کنید

آقای دکتر سید محمودپزشکی

آقای دکتر جواد جائریان

آقای علی اخوتیان

آقای اسماعیل یگانه

اردکان یزد : اعضای هیئت مشورتی روزنامه اطلاعات در اردکان یزد اخیرا جلسه‌ای‌تشکیل دادند و ضمن مذاکرات مفصلی مشکلات و مسائل مربوط باین شهر را بررسی نمودند . دراین جلسه ابتدا آقای‌دکتر سیدمحمود پزشکی رئیس هیئت ، درباره‌برق شهر چنین گفت : برق اردکان هنوز ناقص است و مردم‌قسمتی از شب ها در خاموشی بسر میبرند و از این وضع ناراحتند. با اینکه قبلا این موضوع‌چندین بار مورد بررسی قرار گرفته‌ودر روزنامه‌اطلاعات‌هم منعکس‌گردیده معهذا تاکنون در این خصوص اقدامی صورت نگرفته است . سپس آقای دکتر جواد جائریان نایب رئیس هیئت ، طی سخنانی گفت : اکنون که قرار شده‌وضع تلفن اردکان بهبودیابدو دوسیمه شود ، پیشنهاد می نمایم همین اول کار بیکباره تلفن شهری را خودکار بکنند تا بعد ها مجبور نشوند برای تعویض آن اقدام به صرف هزینه و کندن‌خیابان‌ها نمایند . اردکان با تابع خود «میبد» روی هم هفتاد هزار نفر جمعیت دارد و با در نظر گرفتن آمار متقاضیان ، لزوم خودکار شدن تلفن بنظر کاری و اجتماعی رسد .ازشرکت مخابرات‌تقاضای توجه و اقدام داریم . در این موقع‌آقای‌اخوتیان اظهارداشت: چندی پیش جهت نصب پیکره شاهنشاه آریامهر در میدان شاهنشاهی ، مبالغی توسط اهالی جمع آوری گردید و در بانک واریز شد . تقاضای اهالی شاه در نصب پیکره تسریع شود . دوست اردکان یزد این است که آنگاه آقای اسمعیل یگانه به لزوم ایجاد کودکستان دراردکان اشاره کرد و افزود : این‌شهر فاقد کودکستان می‌باشدو مردم از این نظر ناراحت هستند. مخصوصا این موضوع برای کارمندان غیربومی‌و مهندسین‌و کارکنان شرکتهای ساختمانی‌و راه سازی و همچنین روسای ادارات دولتی اهمیت خاصی دارد . پیشنهاد می کنم هرچه زودتر در اردکان کودکستان تاسیس کنند . آخرین سخنران آقای سید علی اکبر کلاهدوزان نماینده روزنامه اطلاعات‌و دبیر هیئت مشورتی اطلاعات‌دراردکان بود که تقاضای ساکنین انتهای خیابان روشن (جنوب شهر) را عنوان کرد و گفت : عده‌ای از آنها که بدفتر نمایندگی مراجعه کرده و اظهار داشته‌اند که کار تعریض و اسفالت انتهای‌خیابان روشن نیمه تمام مانده و مردم برای ساختمان کشی و کارهای ساختمانی‌بلاتکلیف مانده‌اند.تقاضا دارم شهرداری در این باره‌سریعا اقدام نماید.»

اگر رانندگان به مقررات راهنمائی و رانندگی توجه نکنند
این آخرین حادثه نیست!

ذوب‌آهن : جاده‌ذوب‌آهن اصفهان تا کنون قربانیان فراوانی داده وعده بیشماری را به کام مرگ کشانده و خانواده های‌فراوانی را بی‌سرپرست کرده است . نظیر صحنه‌ای که در عکس‌می‌بینید تاکنون در این جاده زیاددیده شده ومیشود.

عامل اصلی‌اینگونه تصادفات ناشی‌از بی‌احتیاطی بعضی از رانندگان است.

آنها بی‌توجه به ترافیک سنگین وکثرت‌عبور و مرورو بخصوص باریکی‌جاده همچنان به تاخت وتاز میپردازند.

وموجب‌کشت وکشتارمیشوند عکس‌نشان دهنده‌یکی از همین بی‌احتیاطی هاست‌که در اوائل سال‌درگردنه«رخ» رویداده‌است و طی آن چندین نفر کشته‌و مجروح شدند.

مردی پس از ۳ سال زندگی با یك‌زن حاضر نیست اورا عقد کند

زنی که ٤ سال تمام شهر های ایران را زیر پا گذاشت تا شوهر خود راپیداکند،سرانجام در اهواز او را با همسرجدیدش پیدا کرد !

این زن که فاطمه نام دارد ، ۳۲ ساله و اهل تهران است . او ۸ سال پیش با مردی بنام حسن ازدواج کرد و طی چهار سال دارای چهار پسر و دختر از او شد .

حسن روزی تمام قید و بند زندگی را زد و از خانه متواری شد .

فاطمه در این مدت با رنج و زحمت فراوان هزینه زندگی خود و فرزندش را تامین کردو سالی یکماه برای یافتن حسن، بدنبال او گشت . تا اینکه‌پس از چهار سال دربدری چند روز پیش باو اطلاع دادند ، که در اهواز کار بنائی رونق زیادی یافته است . فاطمه از تهران راهی اهواز شد و پس از تلاش فراوان سر انجام‌شوهرش‌حسن را که در اهواز زن جدیدی اختیار کرده و از او نیز دارای فرزندی نیز شده است پیدا کرد .

فاطمه جریان را بکلانتری و دادسرای اهواز اطلاع داد وطی شکایتی اعلام داشت :

شوهرش پس از مدتها‌متواری شدن از خانه ، با شناسنامه جعلی‌تجدید فراش کرده‌است. با شکایت فاطمه به کلانتری حسن که مشغول بنائی در یکی ازساختمانهای‌اهواز بوددستگیر شد و بدادسرا تسلیم گردیدو با صدور قرار بازپرس بازداشت شد .

اذیت بی حد صاحبخانه خدمتکار را فراری داد !

اصفهان : دختر یازده‌ساله‌ای که دریك‌خانه‌واقع در خیابان فیض‌اصفهان‌به‌شغل خدمتکاری مشغول بود ، چون وسیله صاحبخانه‌موردآزار وشکنجه قرار میگرفت، ازخانه فرارکرد و به‌پلیس پناهنده شد.

این‌دختر که معصومه‌فریدی نام دارد پس از فرار ازمنزل «ارباب» در مقابل یکی ازگاراژ های مسافربری دست بدامان پیر مردی‌شد، تا او را باخود بزاهدان ببرد . لیکن همسر پیر مرد در زاهدان پس ازفهمیدن فرار دختر شوهرش راو ادار کرد اورا مجددا باصفهان برگرداند و تحویل پلیس بدهد دختر یازده ساله پس از معرفی باداره آگاهی خطاب به سرکار سرگرد داوری رئیس اداره آگاهی گفت :

صاحب خانه‌ای که من‌در آن جا کار میکردم ، مرابسیار رنج میداد و من که ازدست عذاب صاحبخانه طاقتم طاق شده بود ،تصمیم‌به فرارگرفتم. مدتی‌در خیابانهای‌شهر گردش کردم، و سپس در مقابل‌یکی از گاراژهای مسافربری از پیر مردی خواستم ، مرا بزاهدان ببرد ، ولی در زاهدان همسر این مرد از شوهرش خواست تامرا دوباره باصفهان آورده و تحویل مقامات انتظامی بدهد که همینطور هم‌شد.

مامورین آگاهی با نشانی که از دختر گرفتند بخانه‌ای که معصومه‌درآنجا کار میکرد، رفتند ،ولی صاحبخانه از آن محل نقل مکان کرده بود.

براساس اظهارات معصومه پرونده‌ای‌تشکیل‌شدو بدادسرای اصفهان فرستاده شد و دختر نیز بکانون کارآموزی اعزام گردید.

اکنون مامورین پلیس در تعقیب‌صاحبخانه‌ای که‌معصومه در آنجا کار میکرد، هستندتا بمحض یافتن او را تحویل مقامات قضائی دهند.

نمایندگان اطلاعات درخدمت مردم

بندرشاهپور : گروهی از ساکنان بندر شاهپورضمن‌مراجعه بدفتر نمایندگی اطلاعات به خبرنگارما اظهارداشتند :

ـمدتیست که اتومبیل های کرایه‌ای‌خط‌بندرماهشهر ـ شاهپور بیش‌از حد معمول مبادرت‌به‌حمل‌مسافر می کنندورانندگان محل غالبادارای گواهی‌نامه ۲ شخصی هستند

یکی‌ازاهالی‌می گفت :

ـبی احتیاطی وناشی‌گری رانندگان غالبا توام بامرگ است. چندی پیش‌یکی‌ازرانندگان همین خط‌دردروازه شهربا شخصی بنام بندر قنوائی‌تصادف کرد وباعث‌مرگ‌او شد .

جارادرد اداره‌رانندگی وراهنمائی بندر شاهپورازادامه کار این‌گونه رانندگان که‌برای بدست‌آوردن پول بیشتر،باجان‌مردم بازی می کنند جلوگیری کند .

تشکیل هیات مشورتی روزنامه اطلاعات در داران فریدن

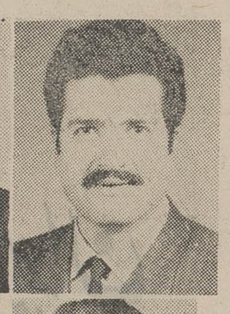

آقایان : سید مجتبی مصطفوی ـ رضا ناظمی ـ سعید دهدشتی ـ علی اصغر شریفی ـ حسین مرادی ـ منصور مظاهری وغلامرضا شریفی اعضای جدید هیات مشورتی داران

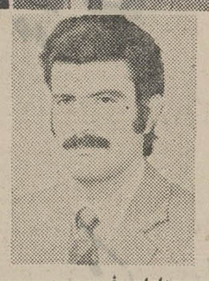

داران فریدن : به دعوت نمایندگی روزنامه اطلاعات در داران، عده‌ای‌از معتمدین‌محلی در دفتر نمایندگی اطلاعات جلسه‌ای تشکیل دادند ودراین جلسه اعضای هیات مشورتی‌به قرار زیر تعیین و معرفی‌شدند:

آقایان: سیدمجتبی‌مصطفوی به سمت رئیس و رضا ناظمی به عنوان نایب‌رئیس و آقایان سعید دهدشتی ـ علی‌اصغر شریفی ـ حسین مرادی‌ـمنصور مظاهری و غلامرضا شریفی بعنوان عضو . قبل‌از انتخاب اعضای هیات ، نماینده اطلاعات در داران‌هدفهای هیات‌ـمشورتی را تشریح کرد .

برای مبارزه باگرانی در خرمشهر
اطاق اصناف ومغازه‌داران برقابت پرداختند!

خرمشهر ـ نرخی را که اطاق اصناف‌خرمشهربرای اجناس‌مغازه‌ها انتخاب کرده گرانتر از نرخی‌است که کسبه این شهر بر روی اجناس خود گذاشته‌اند .

این روزها با توجه بگرانی اجناس مغازه‌داران خرمشهر برای جلوگیری از گرانی دست بابتکار جالبی زده‌اند و اجناس خود را ارزانتر از نرخی که اتاق اصناف به آنان اعلام کرده ، در دسترس خریداران میگذارند !

مثلا قیمت هندوانه‌را اطاق‌اصناف از قرار هر کیلو ٥ ریال و گوجه نیز ۱۰ ریال میفروشند .

را ۱۲ ریال اعلام کرده است در حالی که مغازه‌داران هندوانه را از قرار هر کیلو ۳ ریال و گوجه‌را از قرار هر کیلو ۵ ریال میفروشند .

تنفر از خواهر شوهر
زنی را وادار به خودکشی کرد !

اصفهان ـ زن جوانی بنام ام‌البنی عمومی ساکن خیابان فیض اصفهان که دو ماه قبل با مرد دلخواهش عروسی کرده بود ،با خوردن‌تعدادی قرص قصد خودکشی کرد! این زن وسیله شوهرش به بیمارستان ثریای اصفهان منتقل شد و باکوشش‌پزشکان از مرگ نجات یافت .

وی پس از بهوش آمدن به خبرنگار اطلاعات گفت : در شب عروسی من‌خواهر شوهرم حضور نداشت من‌در این مدت گاهی از بستگان شوهرم‌میشنیدم‌که‌او ازازدواج برادرش با من راضی نیست. این مساله مرا سخت‌ناراحت کرد و از اوعقده‌ای در دل من بوجود آورد . هر وقت اسم «ژیلا» خواهر شوهرم به میان می آمد ، احساس تنفری در من نضج میگرفت تااینکه چندی پیش او که در آبادان سکونت دارد ، به اصفهان من چون تاب دیدن او را نداشتم و از طرفی نمیتوانستم باو بگویم که‌از خانه برادرش بیرون برود . ناچار دست به خودکشی زدم .

با اظهارات ام‌البنی ، شوهر اوضمن‌تکذیب اظهارات‌بستگانش بوی اطمینان داد نه اینکه از ازدواج اوبا برادرش ناراحت نیست ، بلکه او را بیشتراز برادرش دوست دارد .

با اظهارات «ژیلا» عروس و داماد جوان با خوشحالی بیمارستان را ترک کردند و به خانه خود رفتند .

درشوشتر، جریمه بخاطر عدم نظافت ضروریست

شوشتر : جمعی از مردم شوشتربه نظافت شهر خود اصلا توجهی ندارند و با انداختن پوست خربزه و هندوانه از مغازه و منازل خود به بیرون علاوه بر اینکه به زیبائی شهر لطمه می‌زنند مزاحمت عابرین را که گهگاه با لیز خوردن و دست و پا شکستن نیز همراه است فراهم می‌کنند .

علاوه بر آن عده‌ای ازاهالی که بدون‌جواز کسب نیزهستند و گروهی نیز که فاقد مغازه می باشند ، با انباری ازخربزه و هندوانه در پیاده روها راه را برخلق‌اله بسته‌اند درحالیکه محل فروش هندوانه و خربزه و سایرمیوجات در بازاراست مردم از شهرداری تقاضادارند اولا جلوی کسانی را که از داخل مغازه هایشان اجناس زائد را به بیرون پرت می‌کنند و باعث کثیفی شهر می‌گردند بگیرند و ثانیا به عده‌ای که بدون جواز کسب و مغازه در پیاده‌روها به خرید و فروش هندوانه و خربزه اشتغال‌دارند اجازه فروش‌نداده و درصورت عدم رعایت بهداشت آنان‌را بدادگاه معرفی کنند تا با پرداخت جریمه سنگینی‌موجب عدم نظافت شهرخودنگردند.

درمان بیماران هلیله و بندرگاه
تیم پزشکی نیروی هوائی پاسگاه بوشهر هفته‌ای دو بار از بیماران هلیله و بندرگاه عیادت می‌کنند

بندربوشهر : به پیشنهاد آقای دکتر عباس روحانی رئیس اداره بهداری کل بندربوشهر و بنادر و جزایر خلیج فارس تیم پزشکی نیروی هوائی پاسگاه بندر بوشهر هفته‌ای دو روز رهسپار هلیله و بندرگاه میشوند و بیماران‌آنجا را تحت مداوا قرار میدهند .

عکس رئیس‌کل‌بهداری بندربوشهر را در هلیله هنگام‌معرفی تیم‌پزشکی نیروی هوائی‌به مردم نشان‌میدهد.

ماجرای پدر زن با تازه داماد

اصفهان: تازه‌عروسی که‌خون دماغ شده بود و در یکی از بیمارستانهای خصوصی اصفهان بستری بود نظم بیمارستان رابهم ریخت!

پدر ومادرعروس وقتی ازجریان مطلع شدند به بیمارستان رفتندو ضمن عیادت ، پدر عروس وسیله تافن شوهردخترخودرا که جلال پوستین نام داشت، به بیمارستان احضار کرد. جلال وقتی وارد بیمارستان شد،پدر عروس باآلت برنده‌ای به دامادش حمله کرد و چند لحظه‌ای نگذشت که طرفین عروس و داماد بیمارستان را به‌میدان نزاع‌تبدیل کردند. و نظم بیمارستان را بهم زدند.

مسئولین بیمارستان بلافاصله جریان را بیکی از کلانتری های اصفهان اطلاع دادند. بااطلاع از جریان مامورین کلانتری به بیمارستان آمده‌داماد و پدر زن را بکلانتری جلب کردند ،هنگام جلب داماد به کلانتری او مرتبا داد می‌زد. بخدا من زنم را کتک نزده‌ام. او از پلکان بزمین افتاده ومجروح شده است. ولی پدر دختر دست بردار نبود ، ومعتقد بودکه جلال دخترش را کتک‌زده است.

خودکشی

شیراز: جوان ۱۸ ساله‌ای بنام حمید عصار یکی از اهالی شیراز که با قطع کردن رگ دست خود دست بخودکشی زده بود، وسیله کسانش به بیمارستان انتقال یافت‌و تحت درمان‌قرار گرفت.

شاهنشاها

حال که یکی از آمال دیرینهٔ ملت ایران مبنی بر اعمای حق حاکمیت مطلق بر ثروت عظیم ملی خود در تحت توجهات و درایت آن شاهنشاه معظم واقعیت یافته و صنعت نفت بدست ایرانی سپرده شده با عرض تبریک بحضور آن شاهنشاه تبریک عرض نهضه و متحقق است که طرحهای عمرانی و آبادانی روز افزون در رفاه اجتماعی ملت ایران در زمان پادشاهی آن شاهنشاه قطعی و مداوم خواهد بود .

امروز برای ملت ایران مسلم است که تحت توجهات و در سایهٔ شاهنشاه آریامهر ایران عزیز مقام جهانی خود را در بین کشورهای جهان بدست خواهد آورد .

اتحادیه صنف فروشندگان شیشه و آئینه

پیشگاه مبارک اعلیحضرت همایون شاهنشاه آریامهر

و

علیاحضرت شهبانوی ایران

با افتخار و سربلندی بازگشت ظفرمندانه اعلیحضرتین را بخاک وطن تبریک گفته ،

صمیمانه ترین سپاس قلبی خود را همزبان با ملت سرافراز ایران بخاطر پیروزی بزرگ نفت بخاکپای همایونی معروض میدارد .

اتحادیه صنف بنکداران پارچه

گزارشهائی از جنوب

اطلاعات ۱۳۰۴

مرگ سهامدار

مرودشت ـ علی قاسمی ۳۷ ساله‌یکی‌از سهامداران‌شرکت سهامی زراعی داریوش کبیر، هنگام پیاده شدن از تراکتور ، زیر اتومبیل شماره ۱۷۴۹۶ تهران جماندو کشته اتومبیل متعلق به مهندس شریعت زاده میباشد ولی او گفته است که بهنگام حادثه، شخص دیگری پشت فرمان بوده است که هردو دستگیر شدند .

تقاضای اهالی کنگان

بندر کنگان : چند شب است که گرمای شدید مردم این منطقه را تا صبح بیدار نگاه می دارد .

چون در این منطقه شبها برق وجود ندارد و اهالی نمی توانند از وجود وسایل خنک کننده برقی استفاده کنند، مردم از مقامات مسئول تقاضا دارند ، برق این بندر راشبانه روزی کنند ، تا آنها وسیله کولر وپنکه‌از ناراحتیهای‌ناشی

مجلس تودیع

آقای انوشیروانی معاون ناحیه راه‌آهن لرستان‌به سرپرستی راه‌آهن خرمشهر و معاونت ناحیهٔ جنوب منصوب شد . بمناسبت این انتصاب اعضای باشگاه لاینز اندیمشك مجلس تودیعی ترتیب که قضات دادگستری ، روسای ادارات شرکت داشتند هدایائی به آقای انوشیروانی اهداء گردید و بابدرقه شایان به محل ماموریت جدید عزیمت نمودند .

پیشگاه مبارك شاهنشاه آریامهر

پیروزی عظیم ملت ایران را در امر صنعت نفت به‌خاکپای همایونی صمیمانه تبریك و تهنیت عرض مینماید .

رئیس اطاق اصناف شوشتر ـ مرعشی‌پور

پیشگاه مبارك شاهنشاه آریامهر

افتخار دارد بنمایندگی پیشاهنگان و مربیان و اعضای سازمان جوانان‌شیروخورشید سرخ‌اندیمشك تسلط و حاکمیت مطلق ایران را برصنایع نفت به پیشگاه مبارك شاهنشاه آریامهر تبریك و تهنیت عرض مینماید .

جان‌نثار سیدحسن مرتضوی

شماره ۱۱۰۳ تاریخ۱ر۵ر۱۳۵۲

آگهی شهرداری‌مهریز

پیرو آگهی شماره ۶۸۹ ـ ۱۲ر۳ر۱۳۵۲درا‌جرای تبصره یك ماده ۱۶ قانون نوسازی و عمران شهری وتصویب‌نامه مورخ ۹ر۱ر۱۳۵۱ انجمن شهر و تایید شماره ۴۳۸۹ ـ ۲۸ر۴ر۱۳۵۲ مقام عالی فرماندار یکل یزد بدینوسیله اجرای طرح احداث خیابان ۱۰ متری ازحسینیه بغدادآباد به سرچشمه طبق نقشه‌مصوبه که در محل شهرداری موجود است احداث خواهدشد مبلغ کل غرامت ۴۵۵۸۰۰ ریال و مبلغ کل مرغوبیت ۱۰۰۶۲۴ ریال میباشد شروع طرح از تاریخ اولین آگهی ۱۲ر۳ر۵۲ بمدت ۵ماه و مدت اعتراض‌باتوجه به‌اخطار کتبی که همزمان‌باانتشار این آگهی باپست سفارشی برای ایشان فرستاده شده از تاریخ فوق بمدت ۲۰ روز میباشد عدم رعایت و هرگونه اقدام از طرف مالك یا مالکین و همچنین متولیان اماکن و اراضی موقوفه باتوجه به تبصره ذیل ماده ۱۷ قانون نوسازی مانع اجراء طرح نخواهد شد و پس‌ازانقضاء مهلت قانونی شهرداری اقدام باجراء طرح خواهد نمود .

شهردار مهریز ـ کشفی

ساحت مقدس مجلس شورایملی ـ تهران

کارکنان و دانش‌آموزان دبستان داریوش اندیمشك مفتخر ومباهی هستند که پیروزی و حاکمیت مطلق نفت راکه نصیب ملت ایران گردیده به‌پیشگاه رهبر عالیقدر و ناجی ایران تبریك عرض نمایند .

مدیر دبستان داریوش اندیمشك ـ محمدرضاافشار

ساحت مقدس مجلس شورایملی ـ تهران

کارکنان‌وورزشکاران اداره تربیت‌بدنی اندیمشك پیروزی و حاکمیت مطلق وانکارناپذیر نفت را که در اثر تدابیر خردمندانه رهبر اندیشمند نصیب ملت ایران گردیده تبریك عرض می‌نمایند .

کفیل اداره تربیت بدنی اندیمشك

«پور مهدی»

ساحت مقدس مجلس شورایملی ـ تهران

کارکنان و دانش‌آموزان مدرسه راهنمائی فروغی اندیمشك افتخار دارند پیروزی و حاکمیت مطلق برصنایع نفت راکه در اثر کوشش خستگی‌ناپذیر پدر تاجدار که بیکی از آرمانهای دیرینهٔ ملت ایران تحقق بخشیده است به‌پیشگاه رهبر عالیقدر ایران‌ـ زمین تبریك وتهنیت عرض نمایند .

کفیل مدرسه راهنمائی فروغی ـ مطیعی

ساحت مقدس مجلس شورایملی ـ تهران

کارکنان مدرسهٔ راهنمائی کمال‌الملك اندیمشك پیروزی و حاکمیت مطاق ایران را برصنعت نفت که در اثر رهبریهای خردمندانهٔ شاهنشاه‌آریامهر نصیب ملت ایران گردیده تبریك عرض مینمایند .

مدیر مدرسه راهنمائی کمال الملك ـ باغبانزاده

ساحت مقدس مجلس شورایملی ـ تهران

کارکنان ودانش‌آموزان دبستان سعدی پیروزی و حاکمیت مطلق ایران را برصنعت نفت که در اثر رهبری های خردمندانه شاهنشاه آریامهر نصیب‌ملت ایران گردیده تبریك عرض مینمایند .

مدیر دبستان سعدی اندیمشك

کاظمی

مجلس سوگواری

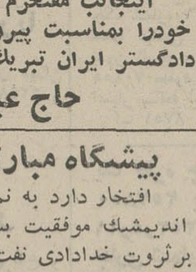

رضا آریامهردوست

شبهای جمعه و شنبه۲۲ و ۲۳ تیرماه آقای رضا آریامهردوست در قمصر کاشان مجلس سوگواری خامس آل‌عبا را برپاداشت که واعظ شهیر آقای فخرالواعظین مردم راموعظه و در پایان مجلس برای سلامتی ذات ملوکانه و شهبانوی مکرمه و ولیعهد عزیز و قوام‌سلسله جلیل پهلوی و سربلندی ایران‌به درگاه خداوند متعال توسل جسته دعانمود .

ساحت مقدس مجلس شورایملی ـ تهران

کارکنان وداتش‌آموزان دبیرستان مولوی افتخار دارند که پیروزی و حاکمیت مطلق بر صنعت نفت‌را که در اثر تلاش پی‌گیر رهبرعالیقدر ایران‌زمین‌نصیب مردم این سرزمین گردیده تبریك و تهنیت عرض مینماید .

کفیل دبیرستان مولوی اندیمشك ـ هادوی

ساحت مقدس مجلس شورایملی ـ تهران

کارکنان وداتش‌آموزان دبیرستان ششم بهمن اندیمشك افتخار دارند عالی‌ترین تبریکات صمیمانه خودرا بمناسبت پیروزی نفت به پیشگاه شاهنشاه آریامهر تبریك و تهنیت عرض نمایند .

رئیس دبیرستان ششم بهمن

مهری شاهرکنی

آگهی‌دعوت جهت‌واگذاری‌زمین

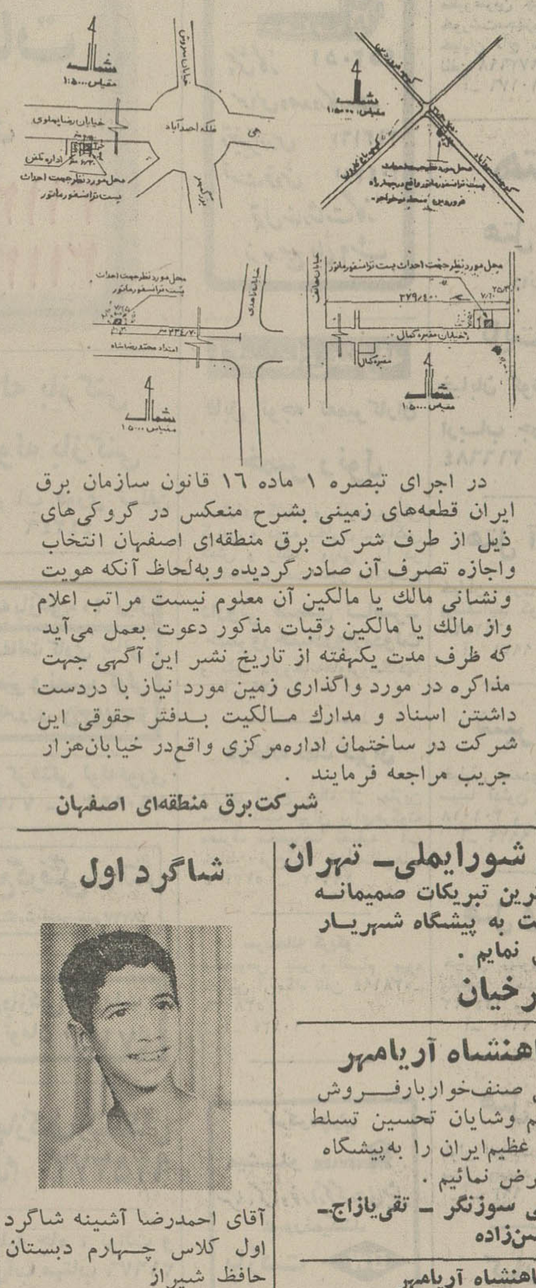

در اجرای تبصره ۱ ماده ۱۶ قانون سازمان برق ایران قطعه‌های زمینی بشرح منعکس در گروکی‌های ذیل از طرف شرکت برق منطقه‌ای اصفهان انتخاب واجازه تصرف آن صادر گردیده وبه‌لحاظ آنکه هویت ونشانی مالك یا مالکین آن معلوم نیست مراتب اعلام واز مالك یا مالکین رقبات مذکور دعوت بعمل می‌آید که ظرف مدت یکهفته از تاریخ نشر این آگهی جهت مذاکره در مورد واگذاری زمین مورد نیاز با دردست داشتن اسناد و مدارك مالکیت بدفتر حقوقی این شرکت در ساختمان اداره‌مرکزی واقع‌در خیابان‌هزار جریب مراجعه فرمایند .

شرکت‌برق منطقه‌ای اصفهان

ساحت مقدس مجلس شورایملی ـ تهران

اینجانب مفتخرم که بهترین تبریکات صمیمانه خودرا بمناسبت پیروزی نفت به پیشگاه شهریار دادگستر ایران تبریك عرض نمایم .

حاج عبده فرخیان

پیشگاه مبارك شاهنشاه آریامهر

افتخار دارد به نمایندگی صنف‌خواربارفروش اندیمشك موفقیت بس عظیم وشایان تحسین تسلط برثروت خدادادی نفت منابع عظیم‌ایران را به‌پیشگاه ناجی مفخم تبریك وتهنیت عرض نمائیم .

حسنعلی ایستان ـ مرتضی سوزنگر ـ تقی‌یازاج‌ـ مجید کمال‌زاده ـ نصراله حسن‌زاده

پیشگاه مبارك شاهنشاه آریامهر

باکمال افتخار اعضاء شورای منطقه‌ای آموزش و پرورش لارستان پیروزی بزرك ملت ایران‌و حاکمیت مطلق برمنابع نفت که تحت رهبری خردمندانه آن پدر تاجدار و رهبر اندیشمند نصیب مردم گردیده است صمیمانه تبریك میگویند .(۸۹۰۷)

نایب رئیس شورای آموزش و پرورش منطقه لارستان ،شرف‌زاده

شاگرد اول

آقای احمدرضا آشینه شاگرد اول کلاس چهارم دبستان حافظ شیراز

شاگرد ممتاز

آقای علی فیصلی‌شاگرد ممتاز کلاس اول راهنمائی دنیای کودك خرمشهر

ساحت مقدس مجلس شورایملی ـ تهران

کارکنان مدرسه راهنمائی مهشت اندیمشك پیروزی وحاکمیت‌مطلق‌ایران را برصنعت نفت که دراثر رهبری های خردمندانه شاهنشاه آریامهر نصیب ملت ایران‌گردیده تبریك‌عرض‌مینمایند

کفیل مدرسه راهنمائی مهشت اندیمشك ـ مهدی علوی

شاهنشاها

باکمال افتخار تسلط کامل بر منابع نفت ثروت خدادادی که باهمت وتصمیم والای شاهانه بملت ارزانی شده مایهٔ مباهات هر ایرانی و بدین مناسبت موهبت عظیم وارزشمند را به‌پیشگاه ناجی مفخم تبریك‌وتهنیت عرض‌مینماید

ازطرف خودوکارکنان‌سینماهای‌تاج اندیمشك و دزفول ـ برادران نالتی

پیشگاه مبارك شاهنشاه آریامهر

باکمال افتخار ومباهات‌صنف‌بارفروش پیروزی درخشان حاکمیت بر منابع خدادادی (ثروت نفت) را به پیشگاه مبارك شاهانه تبریك و تهنیت عرض نموده سعادت ملت ایران را در پرتو رهبری مدبرانه شاهنشاه عظیم الشان وناجی مخم را از خداوند متعال آرزو مینمائیم .

حاج ابوالفضل موسوی ـ حاج مجید عطار ـ حاج شکری یاقوت پور ـ حاج رحیم اردو ـ مرتضی دستمالباف

شاهنشاها

صنف خباز اندیمشك مفتخر ومباهی است که پیروزی درخشان مطلق بر حاکمیت نفت را تحت رهبری مدبرانه شاهنشاه آریامهر تبریك‌وتهنیت‌عرض نموده همگام باسایر ملت ایران در این جشن و شادمانی و سرور ملی شرکت مینمائیم .

احمد صالح فر ـ حسن بصیری فر ـ حاج حسن صالح‌فر ـ حاج رحمن‌صبور ـ مصطفی کریمی ـ حاج‌سیدرضاصاقزاده احمد فتحی ـ حسین بصیری‌فر ـ علی کورس .

ساحت مقدس مجلس شورایملی ـ تهران

کلیه کارکنان اداره آموزش وپرورش اندیمشك افتخار دارند پیروزی وحاکمیت‌مطلق بر صنایع نفت را که در اثر کوشش خستگی ناپذیر پدر تاجدار که بیکی از آرمانهای دیرینه ملت ایران تحقق بخشیده‌است به‌پیشگاه رهبر عالیقدر ایران زمین تبریك و تهنیت عرض نماید .

کفیل اداره آموزش وپرورش اندیمشك ـ فاطمی

کارکنان ثبت‌احوال واملاك‌شهرستان آباده

پیروزی درخشان ملت‌ایران‌در اعمال حاکمیت مطلق در صنعت نفت برهبری‌شاهنشاه آریامهر را به پیشگاه مقدس‌رهبرخردمندو عالیقدر کشور تهنیت می گویند .

رئیس ثبت اسناد آباده ـ عسکر پورنجانی شیرازی

پیشگاه‌مبارك‌شاهنشاه آریامهر

شورای آموزش وپرورش‌منطقه تفت بانهایت افتخار ومسرت پیروزی بزرك ملت ایران را درحاکمیت وعاملیت قطعی صنایع نفت به پیشگاه قائد عظیم‌الشان ایران تبریك وتهنیت عرض نموده آمادگی خودرا جهت شرکت در مراسم سپاس ملت ایران از ذات اقدس‌شاهانه اعلام میدارد .

تهران ـ ساحت‌مقدس‌مجلس‌شورایملی ـ رونوشت رادیو تلویزیون ـ رونوشت وزارت اطلاعات

بنمایندگی ازطرف کارکنان مدرسه راهنمائی نظام وفا پیروزی ملت‌ایران برحاکمیت مطلق نفت را برهبری شاهنشاه آریامهر تهنیت‌وتبریك‌عرض مینماید .

کفیل مدرسه راهنمائی نظام وفا اندیمشك «عبدالرحمن طلائی زاده»

پیشگاه مبارك اعلیحضرت همایون شاهنشاه‌آریامهر رهبر بیداردل‌ایران

پیروزی قاطع وتسلط کامل برمنابع نفتی را اکه به رهبری آن شاهنشاه مفخم نصیب ایران وایرانی گردید صمیمانه به‌آن‌رهبر بزرك تبریك‌میگوید

خرمشهر ـ سندیکای حمل‌ونقل زمینی

نخستین زمین ورزشی که بوسیله شهرداری اصفهان ایجاد گردیده تحویل سازمان تربیت بدنی استان گردید .

آقای نواب صفا بادادن توپ به‌آقای تاکی‌مدیر کل تربیت بدنی اصفهان زمین ورزشی‌را به‌تربیت بدنی واگذار کرد

ساعت ۹صبح روز دوشنبه اول مردادماه آقای تاکی مدیر کل تربیت بدنی استان دردفتر آقای نواب صفا شهردار اصفهان حضور یافت واز طرف سازمان تربیت بدنی استان‌ازاقدامات شهرداری اصفهان مبنی برایجاد زمین های ورزشی در نقاط مختلف شهر تشکر نمود .

دراین ملاقات آقای نواب صفا شهرداردر مورد اقداماتی که برای آماده ساختن زمینهای ورزشی در نقاط مختلف شهر وسیله‌شهرداری انجام گرفته تا مورد استفاده جوانهای‌شهرقرار گیرد بیاناتی ایراد کرد .

شهردار اصفهان سپس به اتفاق مدیر کل تربیت بدنی و شهردار ناحیه ۳ در محل زمین ورزشی جدیدالاحداث واقع در خیابان ابن‌سینا حضور یافتندوآقای نواب صفاشهردار میدان ورزشی والیبال رابایك توپ تحویل آقای تاکی مدیر کل تربیت‌بدنی داد و مدیرکل‌تربیت بدنی ضمن بیاناتی گفت به‌نمایندگی از طرف جوانان شهر اصفهان از جنابعالی و دستگا شهرداری که در آماده‌ساختن زمین و تحویل‌آن اقدام نموده‌اند سپاسگزاری مینمایم ، آنگاه شهردار اصفهان از دبیرستان دهخدا که‌درکنار میدان ورزش قراردارد بازدید کرد ، و رئیس دبیرستان ضمن خیرمقدم گفت آقای شهردار شما اولین شهرداری هستید که در کوچه پس کوچه‌های این ناحیه آمده‌اید ، اهالی‌این‌محل تاکنون‌فردی رابنام شهردار در این ناحیه ندیده‌اند تالااقل خواسته‌های خودرا بیان‌کنند. مدیر دبیرستان در پایان‌ازتوجه شهردارنسبت به‌امور عمرانی منطقه مذکور و همچنین ایجاد زمین ورزش برای بازی جوانان صمیمانه‌تشکر نمود وتوفیق شهردار را در خدمت به مردم آرزو کرد .

این مراسم ساعت ۱۱ بامداد پایان یافت .

ساحت مقدس مجلس شورایملی ـ تهران

کارکنان ودانش آموزان دبستان گنج دانش باکمال افتخار پیروزی نفت را که دراثر رهبری های خردمندانه شاهنشاه‌آریامهر نصیب‌گردیده‌تهنیت عرض مینمایند .

ازطرف اعضای انجمن خانه ومدرسه

مدیر دبستان گنج دانش

فاطمه قاسم زاده

پیشگاه مبارك رهبر گرانقدر ایران

باغرور بسیار لغوقراردادکنسرسیوم وتثبیت حق حاکمیت ومالکیت ایرانی‌را بر سرمایه ایرانی صمیمانه تبریك و تهنیت عرض مینماید .

خرمشهر ـ شرکت سهامی غواصی خلیج فارس ـ فریدون احمدپور

پیشگاه‌مبارك‌شاهنشاه آریامهر

تقدیم لایحه نفت نتیجه تلاش . کوشش و پی گیری همگانی دولت و ملتی است‌که‌از رهبری های خردمندانه‌ای الهام می‌گیرد و دراندك مدتی پرتو انقلاب شاه و ملت از مواهب بیشماری برخوردار شده است بدینوسیله مراتب سپاس و تشکر خود و اهالی شهر اندیمشك را نسبت به برگزیدگان ملت تقدیم آماده فداکاری و جانبازی در راه استیفای حقوق ملی و میهنی وآرمانهای مقدس شاهنشاه آریامهر هستیم .

شهردار اندیمشک: نژادزاده

نیازمندیهای شما

نیازمندیهای اطلاعات
تلفنی آگهی قبول میکند
تلفنهای ۳۱۱۲۲۴-۳۱۱۲۲۵ ۳۱۱۲۲۹-۳۱۱۲۳۰

مورد نیاز

پول شرطی در مقابل خانه مستغلات فورا نیازمندیم
۹۲۸۴۶۶

پول شرطی نیازمندیم دفتر ۵۵۵ ـ ۸۲۸۳۴۹

پول راکد شما را در مقابل سند و تضمین معتبر با بهره هزاری ۴۰ تومان نیازمندیم تلفن ۸۲۲۳۴۱

یک موسسه تولیدی نیازمنداست به مبلغی در حدود ۷۰ هزار تومان درمقابل چک یا سفته با تضمین شهرستان تلفن۹۶۰۴۹۳ مسعودنیا
آ ـ ۱۰۱۸۲

معاملات تلفن

تلفن ۲ و ۵ فوری خریداریم ۵۳۵۷۴۴

خرید و فروش تلفن ۸۲۰۸۴۱

تلفن ۳ و ۷ خریداریم ۳۰۳۲۳۶

خرید و فروش تلفن
۳۱۷۴۳۷ اسلامبول‌کمپانی ۲٫۱۷

تزئینات ودکوراسیون

پرده کرکره تعمیرات کفپوش کاغذدیواری‌درب بازکن‌برقی توسط‌شرکت غرب ۹۲۰۹۶۴ ـ ۹۳۲۲۹۰

تزئینات تهران ویلا
مرکز پخش انواع کاغذدیواری موکت پرده پارچهای کرکره و کلیه لوازم تزئینی باتخفیف کلی ۹۷۶۶۸۶

با ۳ تومان

با روزی سه تومان منزل ومحل کار خود را بابهترین انواع کاغذ دیواری ـ پرده کرکره. موکت و کفپوش تزئین فرمائید **تزئینات مارال ۹۷۵۵۱۸**

کاغذ دیواری با نصب فوری ۲۰٪ تخفیف ۹۷۸۴۲۰

کفپوش همه نوع باقساط ۷۷۵۷۷۵

کاغذ دیواری باقساط ۷۷۵۷۷۱

موکت باقساط تلفن ۷۷۵۷۷۵

کاغذ دیواری باقساط ۷۹۵۹۷۵
آ ـ ۱۰۱۴۳

برای ساختمان شما

تخلیه چاه
۷۷۶۷۱۳
هر متر مکعب ۳۰ تومان

شیشه پاک‌کن
نظافت شیشه‌ها وکلیه ساختمان مطابق با سلیقه شما تلفن ـ ۸۳۳۱۳۵

تعمیر مسکن کار های ساختمانی کلی و جزئی ۸۴۸۷۸۱

نقاشی ساختمان‌تلفن ۷۹۵۹۷۵

شرکت ساختمانی آسیا
سازنده خانه و آپارتمان‌درشهر و حومه تلفن ۸۴۷۲۸۸
آ ـ ۹۱۷۰

شما میتوانید بااندک تعمیرات ساختمانهای قدیمی‌سازخودتان‌را بساختمانهای مدرن تبدیل‌نمائید ۴۸۴۰۷

قبوض

قبوض فرش و جواهر بانک کارگشائی‌را صددرصدخریداریم و صددرصد وام‌میدهیم موسسه تک خیابان شاه بالاتر از کاخ مقابل ۲۰ متری اول ۴۵۱۶۸ و ۶۶۲۴۵۹ و ۴۳۴۹۹

خرید و فروش‌قبوض شهرداری پاکپور ـ ۶۶۴۶۱۸

قبوض فرش و جواهر بانک کارگشائی‌خریداریم ۶۶۲۸۹۷

اوراق شهرداری و اصلاحات‌ارضی‌خریداریم ۴۵۹۵۷

لوله بازکنی
لوله بازکنی
فاضل آب فوری تلفن ۴۴۲۴۶

لوله بازکنی ۲۰۰ ریال
اسفالت کاری بنائی تعمیر و نصب کولر
شبانه‌روزی ۶۳۷۵۳۵

رفع گرفتگی لوله‌فوری ۷۶۳۷۸۵ ـ ۷۶۰۹۹۳

رفع گرفتگی هرنوع لوله ساختمانی
بادستگاه‌ تراکم‌هوا ـ تلفن ۷۸۷۲۷

لوله‌بازکنی روزولت
۲۵ تومان ۴۷۱۴۳

لوله‌بازکنی ولوله‌کشی مقدم ۹۲۵۳۷۴

تخلیه چاه ، توالت و فاضل‌آب مهتاب ۲۱۶۷۶

لوله بازکنی دروازه دولت
تعمیرکولرو آب گرمکن
۸۲۷۴۰۸

لوله‌بازکنی ولوله‌کشی
سرویس‌مجهز مسعود
بلوار ۹۲۴۴۸۵

گاز

پرسی گاز
گازوسرویس
از ساعت ۷ صبح الی ۱۰ شب
۹۶۳۰۲۱-۶
۹۵۰۰۰۱-۶
سرویس و تعمیرات اجاق
۹۶۳۰۳۰

شرکت بوتان
بخش گاز ۹۵۲۰۵۱
سرویس وصدور کارت وتغییر آدرس ۲۱۳۱۶۱
قسمت فروش ۳۰۴۷۱۱
قبول سفارشات گاز از ۷ صبح الی ۹ شب

آگهیهای متفرقه

قابل توجه تعمیرکاران
خمیر رنول
دستهای کثیف و آلوده‌به‌روغن گریس و دوده بخاری ـ واکس کفش و رنگ و ورنی را در کوتاهترین مدت تمیز مینماید

داروئی صمدی ناصر ـ خسرورخشادروازه‌دولت
و کلیه داروخانه‌هاوفروشگاهها
آ ـ ۱۰۱۲۹

کارخانه نمك تهران
دارای انواع نمک از بهترین معادن نمک ایران برای‌هرگونه مصرف مخصوصا تصفیه آب خیابان فرح‌آباد خزانه‌تلفن‌های ۵۳۷۳۰۴ ـ ۲۹۹۰۲

سردخانه گریکو
مخصوص پنیر و اقسام میوه خیابان آرامگاه تلفن ۵۳۸۱۹۴ـ ۵۳۸۰۲۹
آ ـ ۱۰۱۳۴

کرکره چوبی
MISCHLER میشلر
سرما ، گرما و نور از کرکره چوبی میشلر عبورنمیکند
BW پارکت
نمایشگاه : شاهرضا کوچه فترجی
۸۲۹۳۹۰-۸۲۴۳۰۷
۸۲۴۸۷۰-۸۲۹۵۹۶

کارخانه سنگبری فیروز
تولید کننده کلیه سنگهای ساختمانی .
نشانی : شهرری ابن‌بابویه خیابان اسماعیلی
تلفن‌های ۵۹۴۵۶ ـ ۵۹۴۱۴
آ ـ ۱۰۱۹۲

آگهی فروش
دوربین فیلم برداری ۱۶ میلیمتری بولگس با تمام وسائل سروان‌بورتون مگی تلفن ۶۲۱۱۳۵

امتیاز پاسپورت دانشجوئی خریداریم تلفن ۸۴۷۴۸۲

الکتریکی اسرام
فروشنده لوازم الکتریکی تجریش باغ فردوس ۸۷۲۸۲۱

رستوران‌ها

چلوکبابی دریان‌نو
مطبوعترین چلوکباب و چلو خورشت‌مجهزبه اصول‌بهداشتی خیابان تاج سمراه دریان نو تلفن ۹۷۲۶۹۸
آ ـ ۱۰۱۷۶

هتل‌ها

هتل ژرمن
دانسینگ
نایت کلاپ
خیابان کوشك کوچه ارباب جمشید تلفن ۳۱۶۶۸۴ و ۳۱۱۴۶۸

هتل آنجلس
خیابان نادری نرسیده بچهارراه یوسف‌آباد کوچه شاهرخ تلفن ۶۶۲۴۲۲
آ ـ ۹۹۳۱

شیراز هتل
خیابان سعدی شمالی مقابل سینما ادئون تلفنهای۳۹۲۴۷۱و ۳۰۱۰۱۸ و ۳۱۴۲۸۲
آ ـ ۹۹۲۹

هتل ویکتوریا
خیابان پهلوی بالاتراز میدان ولیعهد تلفنهای ۶۲۴۸۰۷ و ۶۲۴۲۲۲ و ۶۲۷۷۶۲
آ ـ ۹۹۲۰

هتل امپایر
بلوار الیزابت دوم بین کاخ و میدان ولیعهد تلفن ۴۹۹۳۹
آ ـ ۹۹۳

کیان هتل
خیابان پهلوی خیابان زرتشت تلفن ۶۲۰۲۳۵
آ ـ ۹۹۲۷

هتل شاهرضا
بوذرجمهری خیابان‌پامنارتلفن ـ ۵۳۰۵۷۴ و ۵۳۲۹۳۹
آ ـ ۹۹۲۸

هتل آپادانا
تخت جمشید چهار راه بهار تلفن ۸۲۳۴۸۰

مسافر خانه
گیلان
خیابان سپه روبروی مسجد مجدفوقانی گاراژ تبریز تلفن ـ ۶۶۳۸۱۵
آ ـ ۹۹۲۴

گمشده

درحدود ساعت ۵ بعد از ظهر روز یکشنبه ۷ر۵ر۵۲ درحوالی‌خیابان پهلوی بالاتر از میدان ونك سگی از نوع‌پودر مشکی رنك گم شده از یابنده خواهشمند است باتلفن های ۶۶۰۷۲۷ و یا ۶۸۲۹۶۸ تماس گرفته و مژدگانی دریافت‌دارد.

کیف بغلی اینجانب مهدی‌غلامی دارای گواهی‌نامه رانندگی به شماره ۱۷۰۱۲ تبریز محتوی وجه نقد و عکسهای متفرقه خانوادگی در مورخ ۵ر۵ر۵۲ در ورزشگاه امجدیه مفقود گشته از یابنده تقاضا میشود وجه نقد را به عنوان مژدگانی و گواهی‌نامه اینجانب و عکس های مربوطه‌را به آدرس تهران انتهای خیابان دامپزشکی ۱۲ متری زارعی کوچه شاطریان پلاک ۲۳ احمد فراوانی و یابه تلفن‌های ۹۶۰۰۲۷ ـ ۹۶۰۰۲۸ اطلاع دهد .
آ ـ ۸۶۷۱

در تاریخ ۵ر۵ر۵۲ یکبرگ چک بانک بیمه بازرگانان به شماره ۲۹۲۸۵۷ به مبلغ ۵۷۶۰۰ ریال صادره و بامضای آقای‌تورعلی حیدری از جیب‌اینجانب محمد حسین یارمحمدی بسرقت رفته از این تاریخ چک فوق‌الذکر هیچگونه اعتبار قانونی ندارد.
آ ـ ۸۶۸۳

چک شماره ۱۳۱۴۴۶ بانک‌ملی شعبه عباسی امضاء شده و بدون تاریخ و مبلغ از حساب ۷۰۶۵۵ مفقود شده و ازدرجه اعتبار ساقط است .
آ ـ ۸۷۵۱

یك فقره چك بشماره ۲۵۷۸۵۰ به تاریخ ۱۱ر۵ر۱۳۵۲ از حساب جاری شماره ۳۳۱ بمبلغ بیست هزار ریال بانك سپه شعبه آذربایجان به حواله کرد محمد وثوقی خیاط مفقود گردید ، و از درجه اعتبار ساقط میباشد .

دسته چک سفید از شماره ۴۰۳۰۶۴ الی ۷۵ از بانک‌ایران انگلیس بحساب جاری ۲۱۲۳ شعبه تخت جمشید بنام خسرو امین‌پور مفقود گشته از درجه اعتبار ساقط است.
آ ـ ۸۵۷۷

مدارک زیر بنام اینجانب‌ابراهیم خالصی مفقود گردیده شناسنامه مدرک ششم ابتدائی . ازیابنده خواهشمنداست‌به تلفن۹۵۰۱۵۰ اطلاع داده و مژدگانی دریافت نماید.

۲ برگ چک به شماره۶۴۰۴۷۱ بانک صادرات شعبه جیحون به مبلغ سی هزار ریال صاحب آن حاج امراله و چک شماره ۱۲۱۱۲۸ به مبلغ بیست هزار ریال بانک صادرات شعبه یافت‌آباد صاحبان آقای‌حیدر میباشد مفقود و از درجه‌اعتبار ساقط است .
محمد علی کرمی

سالهای انتظار بسر آمد !
کهنه‌ها را نو میکند !
نوها را نو نگهمیدارد !
چیست این محصولی که نسلها مطلوب جهانیان بوده است ؟

و این !

واکس جهانی
کبری
است که اکنون درایران دردسترس شماست
و شما کفشهای خود را دیگر بدست واکسی خواهید سپرد. که سالیان سال مورد استقبال مصرف کنندگان در
سراسر جهان بوده است

سبکترین چوب
دنیا
قابل توجه شرکتهای ساختمانی ، دانشکده‌ها ، آرشیتکت‌ها ، قالب سازان ، آژانس‌های تبلیغاتی ، دکوراتورها وقایق سازان .
برای پیشرفت کار شما سبکترین و نرم‌ترین چوب‌دنیا در اختیارتان قرارمیگیرد .
برای اطلاعات بیشتر به نماینده انحصاری در ایران به تلفن ۸۳۹۴۳۸ مراجعه شود .

ایران‌رایت
سازمان تدارکات‌امور تزئین ساختمانی
ضمن عرض تبریک به پیشگاه رهبر عالیقدر ملت ایران اعلیحضرت همایون شاهنشاه آریامهر و هموطنان عزیز بمناسبت پیروزی در امر منابع سرشار ملی آمادگی خود را در راه خدمتگزاری و هرنوع همکاری در مورد تهیه طرحهای تزئینی مخصوص آذین‌بندی ایام برگزاری جشن های پیروزی نفت اعلام میدارد . ایران رایت تلفنهای
۹۲۲۹۰۳۹۹۳۲۹۰۳
مدیریت‌موسسه‌ایران‌رایت صالحی

کارخانه کمپوت خوشاب‌ونوررضا
برای فروش محصولات خوددرشهرستانها‌نماینده میپذیرد طالبین در تهران با مغازه ایران خیابان اسلامبول و در مشهد با صندوق پستی شماره ۵۶ مکاتبه فرمایند .

توجه

نماینده فعال در شهرستانها برای فروش بهترین لاستیک سواری و بادی خارجی
پذیرفته‌میشود
باصندوق پستی ۱۶۲۶ر۱۱تهران مکاتبه نمائید

چلوکبابی باباخانی
جمعه ها از ساعت ۶ صبح چلوکباب و ته‌چین‌مرغ برای پیک‌نیک آماده میباشد جاده قدیم شمیران سه‌راه ضرابخانه چلوکبابی باباخانی تلفن۷۷۳۵۸۳

هر هفته سه روز چهارشنبه و پنجشنبه وجمعه
ساحل دریای خزر
متل کمپینگ‌قو
تلفن های : ۳۰۲۷۲۳ و ۳۱۲۵۱۷

توجه فرمائید
هرجاکه آب باطری نورونیرو هست
۵ امتیاز دیگربرای دارندگان اتومبیل میباشد

آب باطری **نور و نیرو**
همیشه در اتوسرویسها ـ فروشگاههای لوازم اتومبیل ـ باطری سازان ـ آپاراتیها موجود است
تلفن ۲۳۴۸۴

نوارکاست یکساعته
آهنگهای ایرانی
ضبط‌شده ۲۲۰ ریال
نوارکارتریج یکساعته
ضبط‌شده ۳۵۰ ریال
إل‌کوردبس: پخش انحصاری آهنگهای ضبط‌شده آهنگ روز .
عباس‌آباد. مقابل مدرسه عالی بازرگانی ـ تلفن : ۶۲۱۰۱۸

مولتی آیس شاهکار صنعت یخ سازی جهان
بامصرف‌ترین یخ سازبرای رستوران ـ تریاهتل بیمارستان وچلوکبابی‌ها و کلیه اماکن عمومی
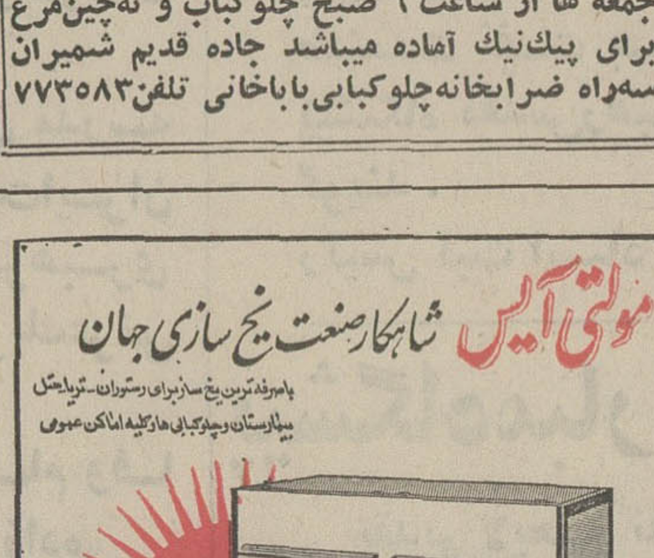
یکسال گارانتی
مولتی آیس : یخ ساز اتوماتیک باظرفیت ۵۵ ـ ۱۱۰ ـ ۲۲۰ و ۴۴۰ پوند
بامصرف برق ناچیز بمانند یک یخچال خانگی
شرکت ریتاکو خیابان کندی جنب بانک تهران تلفن ۹۲۲۹۱۹-۹۲۴۹۱۸

تخلیه کامل چاه
با تخفیف ویژه جهت سازمانهای دولتی و انباری کارخانجات و بیمارستانها و منازل باوسایل‌مدرن
شرکت رام ۹۳۴۵۷۴

حراج
بوتیك چشمك شروع شد. میدان سنائی جنب بانك پارس بوتیك چشمك

صاحبان استخر
چنانچه استخر شنای ایده‌آل خواسته باشید بادستگاه های تصفیه شرکت بحرآبی آنرا مجهز سازید با قیمت خیلی ارزان نقد و اقساط تخت طاووس بین پهلوی و نادرشاه روبروی انجمن نفت .
شرکت بحرآبی تلفن ۶۲۸۶۱۱ ـ ۶۲۲۸۰۴

تخلیه چاه و فورسپتیک
تخلیه چاه فاضل‌آب درهرمسافت وغلظت بوسیله پمپ های لجن‌کش باتخفیف مخصوص، جهت موسسات عام‌المنفعه
شرکت شوشتر ۸۳۰۷۶۱-۸۲۹۵۵۶

عروس‌خانم و شاه‌داماد ، خواننده و گروه هنری دلخواهتان را با سهل‌ترین شرایط از دفتر هنرمندان خیابان شاه مقابل سینما نیاگارا ساختمان مهفر تلفن ۴۱۳۲۲ دعوت فرمائید.

برنامه امشب سینما
کسری شوخترین مرد دنیا

برنامه سینماها

تماشای فیلمهائیکه با علامت (×) مشخص شده است برای اشخاص کمتر از ۱۸ سال ممنوع میباشد.

★ **اولین شب آرامش (×) رنگی ـ آلن‌دلون**
تراس آتلانتیک ۸ ـ ۱۰
★ **اشکها و لبخند ها ـ رنگی ـ جولی‌اندروز**
تخت‌جمشید (۴۳۵۵۰) ۱۱ـ۳ـ۳۰ر۶ـ۱۰
★ **باهرضربه یك‌شیطان‌ـ رنگی‌ـ فلوریندا بولکان**
ریولی (۷۵۷۷۷۷) ۱۱ـ۳۰ر۳ـ۳۰ر۵ـ۳۰ر۷ـ۳۰ر۹
★ **برهنه می‌بینم (×) رنگی ـ نینومانفردی**
آتلانتیک (۶۲۷۱۷۱) ۱۵ر۱۱ـ۳۰ر۳ـ۳۰ر۵ـ۳۰ر۷ـ۳۰ر۹
★ **بادبادك رهاشده ـ رنگی ـ آشاپارك**
حافظ (۳۹۱۰۷۴) ۳۰ر۱۰ـ۱ـ۳۰ر۳ـ۶ـ۳۰ر۸
★ **ببوس ولی گازم نگیر ـ ۷ مرد بی‌آرام**
ستاره (۵۳۹۷۲۱) ۳۰ر۱۰ـ۳۰ر۱۲ـ۲ـ۴ـ۳۰ر۵ـ۳۰ر۷ـ۹
★ **بابا نان‌داد ـ بیك ایمانوردی ـ سپیده**
مازستیک (۶۶۸۴۶۱) ۱۱ـ۳ـ۵ـ۱۵ر۷ـ۳۰ر۹
★ **بی‌تا ـ گوگوش ـ عزت‌اله انتظامی**
ادئون (۳۱۸۱۱۸) ۳۰ر۱۰ ـ ۳۰ر۲ـ ۳۰ر۴ـ ۳۰ر۶ـ ۳۰ر۸
★ **۵ نخاله ـ رنگی ـ گروه شارلو**
پولیدور (۴۲۶۳۱) ۳۰ر۱۱ـ۳۰ر۳ـ۳۰ر۵ـ۳۰ر۷ـ۴۵ر۹
★ **پنجه های پولادین ـ سینما سکوپ ـ رنگی**
گلدیس (۶۲۸۷۱۳) ۳۰ر۱ـ۳۰ر۳ـ۳۰ر۵ـ۳۰ر۷
★ **تصویر گناهکاران ـ سینما سکوپ ـ رنگی**
پارك (۳۱۹۶۳۷) ۹ـ۱۱ـ۱ـ۳ـ۵ـ۷ـ۹
★ **تصویر التهاب ـ رنگی ـ آدولفوچلی**
تاج (۳۱۳۸۶۴) ۱۰ر۱۰ـ۱۵ر۲ـ۱۵ر۴ـ۱۵ر۶ـ۱۵ر۸ـ۱۵ر۱۰
★ **جمعه سیاه ـ رنگی ـ ژان‌لوئی‌ترن‌تینیان**
شهرفرنگ (۶۲۷۶۲۸) ۱۵ر۱۱ـ۳ـ۱۵ر۵ـ۳۰ر۷ـ۴۵ر۹
★ **چشمان ـ رنگی ـ مالاسینها ـ درامندرا**
اسکار (۹۲۰۸۸۸) ۹ـ۱۱ـ۱ـ۳ـ۵ـ۷ـ۹
★ **چیچو و فرانکو و ماشین سحرآمیز ـ رنگی**
ایفل (۳۱۱۴۷۷) ۱۰ـ۱۲ـ۲ـ۴ـ۶ـ۸ـ۱۰
★ **چراغ خانواده ـ درامندرا**
فری ۳۰ر۱۲ـ ۳۰ر۲ـ ۳۰ر۴ـ ۳۰ر۶ـ ۳۰ر۸
★ **حماسه جوهیل ـ رنگی ـ تامی برگرن**
شهرقصه (۶۲۷۲۹۰) ۱۱ـ۲ـ۴ـ۶ـ۸ـ۱۰
★ **حس ششم ـ رنگی ـ لئونـاردنیموی ـ**
مولن‌روژ (۷۵۲۹۲۹) ۱۱ـ ۳۰ر۳ـ ۳۰ر۵ـ ۳۰ر۷ـ ۳۰ر۹
★ **حریص ـ بیك‌ایمانوردی ـ سیمین غفاری**
آسیا (۴۲۹۰۹) ۱۱ـ۱ـ۳ـ۵ـ۱۵ر۷ـ۳۰ر۹
رکس (۳۱۵۲۹۳) ۳۰ر۱۰ـ۳۰ر۲ـ۳۰ر۴ـ۳۰ر۶ـ۳۰ر۸
شهوند (۳۵۴۰۴۰) ۹ـ۱۱ـ۱ـ۳ـ۵ـ۷ـ۹
لیدو (۹۵۱۲۸۲) ۹ـ۱۱ـ۱ـ۳ـ۵ـ۷ـ۹
پاسارگاد (۷۹۲۷۸۲) ۱۰ـ۱۲ـ۲ـ۴ـ۱۵ر۶ـ۳۰ر۸
المپیا (۹۲۶۷۹۷) ۱۰ـ۱۲ـ۲ـ۴ـ۱۵ر۶ـ۳۰ر۸
ژاله (۳۰۴۱۲۰) ۱۵ر۱۱ـ۱۵ر۱ـ۱۵ر۳ـ۱۵ر۵ـ۱۵ر۷ـ۱۵ر۹
توسکا (۵۳۹۵۴۴) ۱۰ـ۱۲ـ۲ـ۴ـ۶ـ۸
نپتون (۷۶۰۱۳۶) ۹ـ۱۱ـ۱ـ۳ـ۵ـ۱۵ر۷ـ۳۰ر۹
درایوین‌ونك (۶۸۲۵۵۷) ۸ ـ ۱۰
★ **حسادت ـ راجندراکومار ـ مالاسینها**
دنیا (۳۹۳۸۱۲) ۳۰ر۱۰ـ۱ـ۳ـ۵ـ۷ـ۹
★ **حرفه‌ای‌ها ـ رنگی‌ـ برت‌لنکستر ـ لی‌ماروین**
برلیان (۳۹۳۵۳۵) ۹ـ۱۱ـ۱ـ۳ـ۵ـ۷ـ۹
★ **دو برادر قهرمان ـ سینما سکوپ ـ رنگی ـ**
سانترال (۹۲۸۶۸۶) ۱۱ـ۱ـ۳ـ۵ـ۷ـ۱۵ر۹
رویال (۸۲۹۷۸۵) ۱۰ـ۱۲ـ۲ـ۴ـ۶ـ۸ـ۱۰
متروپل (۳۱۹۴۱۰) ۳۰ر۱۰ـ۳۰ر۲ـ۳۰ر۴ـ۳۰ر۶ـ۳۰ر۸
★ **دینامیت سیاه ـ رنگی ـ جیم براون**
ری (۲۲۵۷۸) ۹ـ۱۱ـ۱ـ۳ـ۵ـ۷ـ۹
★ **راز عقرب ـ رنگی ـ جرج هیلتون**
مهتاب (۴۷۷۷۷) ۹ـ۱۱ـ۱ـ۳ـ۵ـ۷ـ۹
★ **راز عقرب ـ رنگی ـ جرج‌هیلتون**
آریا (۳۱۹۸۸۴) ۹ـ۱۱ـ۱ـ۳ـ۵ـ تراس ۳۰ر۷ـ۳۰ر۹
★ **رگبار ـ پروانه معصومی ـ پرویز فنی‌زاده**
دیانا (۴۷۳۶۵) ۱۱ـ ۳۰ر۱ـ ۴ـ ۳۰ر۶ـ ۹ تراس ۴۵ر۷ـ۱۰
★ **زیباترین عشق ـ رنگی ـ هولیاکوچیت**
کاپری (۹۲۸۴۰۱) ۱۱ـ۳ـ۵ـ۷ـ۱۵ر۹
★ **سراب ـ ناصر ملك‌مطیعی ـ مرجان ـ شهلا**
اروپا (۳۰۳۱۷۹) ۳۰ر۱۰ـ۳۰ر۲ـ۳۰ر۴ـ۳۰ر۶ـ۳۰ر۸
میامی (۷۵۴۳۲۹) ۱۱ـ۱ـ۳ـ۵ـ۷ـ۱۵ر۹
نیاگارا (۶۶۵۳۰۷) ۱۱ـ۱ـ۳ـ۵ـ۷ـ۱۵ر۹
الوند (۳۵۶۵۳۸) ۹ـ۱۱ـ۱ـ۳ـ۵ـ۷ـ۹
کیهان (۹۵۷۳۶۰) ۹ـ۱۱ـ۱ـ۳ـ۵ـ۷ـ۹
مارلیک (۹۶۳۶۱۶) ۳۰ر۱۰ـ۳۰ر۲ـ۳۰ر۴ـ۳۰ر۶ـ۳۰ر۸
ارانوس (۲۷۹۷۱) ۱۰ـ۱۲ـ۲ـ۴ـ۶ـ۸
سیلوانا (۳۹۳۷۷۷) ۳۰ر۱۰ـ۳۰ر۲ـ۳۰ر۴ـ۳۰ر۶ـ۳۰ر۸
سیلورسیتی (۸۶۱۲۰۵) ۳۰ر۱۰ـ۳۰ر۲ـ۳۰ر۴ـ۳۰ر۶ـ۳۰ر۸
★ **سافو (×) رنگی‌ـ مارینا‌ولادی ـ رنوورلی**
امپایر (۶۲۳۹۴۲) ۱۵ر۱۱ـ۳۰ر۳ـ۳۰ر۵ـ۳۰ر۷ـ۴۵ر۹
★ **شوخ ترین مرد دنیا ـ چارلی چاپلین**
کسری (۸۲۶۹۳۹) ۳۰ر۱۰ ـ ۲ـ ۴ـ ۶ـ ۸ـ ۱۰
★ **شیطون شیطونها ـ رنگی ـ کرت‌راسل**
سینه‌موند (۴۸۳۲۲) ۱۱ـ۱ـ۳ـ۵ـ۷ـ۹
★ **صمد به مدرسه میرود ـ پرویز صیاد**
تراس اونیورسال ۸ـ۱۰
اونیورسال (۹۲۶۹۵۳) ۱۱ـ۱ـ۳ـ۵ـ۱۵ر۷ـ۳۰ر۹
پاسیفیك (۷۵۳۳۱۱) ۳۰ر۱۱ـ۳۰ر۳ـ۳۰ر۵ـ۳۰ر۷ـ۳۰ر۹
ایران (۳۱۶۳۵۴) ۹ـ۱۱ـ۱ـ۳ـ۵ـ۷ـ۹
ساینا (۳۵۲۴۴۲) ۱۰ـ۱۲ـ۲ـ۴ـ۶ـ۸
تیسفون (۹۵۸۸۸۲) ۹ـ۱۱ـ۱ـ۳ـ۵ـ۷ـ۹
رنگین‌کمان (۷۵۶۷۶۰) ۱۰ـ۱۲ـ۲ـ۴ـ۱۵ر۶ـ۳۰ر۸
موناکو (۷۹۵۵۷۶) ۹ـ۱۱ـ۱ـ۳ـ۵ـ۷ـ۹
پرسپولیس (۵۸۱۰۸۳) ۱۰ـ۱۲ـ۲ـ۴ـ۶ـ۸
دریا (۷۹۱۷۴۶) ۹ـ۱۱ـ۱ـ۳ـ۵ـ۷ـ۹
کارون (۹۵۵۱۶۵) ۱۰ـ۱۲ـ۲ـ۴ـ۶ـ۸
آستارا (۸۷۴۰۲۲) ۳۰ر۱۰ـ۳۰ر۲ـ۳۰ر۴ـ۳۰ر۶ـ۳۰ر۸
★ **طوقی ـ بهروز وثوقی ـ ناصر ملك‌مطیعی**
تراس‌نیاگارا ـ ۵ر۷ ـ ۵ر۹
★ **طغیان خشم ـ دلاوران دژآتش**
البرز (۳۰۴۲۵۸) ۳۰ر۸ـ۱۲ـ۳۰ر۳ـ۷ـ۳۰ر۸
★ **عشق نامادری (×) رنگی ـ الجاندرودی**
رادیوسیتی (۴۳۳۲۰) ۳۰ر۱۱ـ۳۰ر۳ـ۳۰ر۵ـ۳۰ر۷ـ۴۵ر۹
★ **قیصر ـ بهروز وثوقی ـ ملك‌مطیعی**
تراس نیاگارا ۳۰ر۷ ـ ۳۰ر۹
★ **کفاره گناه ـ رنگی ـ روبرت حسین ـ**
گلدن‌سیتی (۶۶۳۲۶۹) ۳۰ر۱۱ـ۳۰ر۳ـ۳۰ر۵ـ۳۰ر۷ـ۳۰ر۹
★ **کندی (×) رنگی‌ـ اوااولین ـ ریچاردبرتون**
سینماونك (۶۸۴۱۱۶) ۳۰ر۱۱ـ۳۰ر۳ـ۳۰ر۵ـ۴۵ر۷ـ۱۰
★ **کودك ـ سورج ـ جایاما ـ شیاما**
همای (۳۱۱۶۶۹) ۳۰ر۱۰ـ۳۰ر۲ـ۳۰ر۴ـ۳۰ر۶ـ۳۰ر۸
★ **گروگان ـ گریگوری‌پك ـ عمرشریف**
پارامونت (۴۸۳۲۱) ۱۵ر۱۱ـ۳۰ر۳ـ۳۰ر۵ـ۳۰ر۷ـ۳۰ر۹
★ **گاو ـ عزت‌اله انتظامی ـ علی نصیریان**
تراس اروپا ۳۰ر۸
★ **گریز (×) رنگی ـ ماریوآدورف ـ**
بولوار (۶۶۰۲۹۲) ۱۱ـ ۲ـ ۴ـ ۶ـ ۸ـ ۱۰
★ **مارلینك ـ رنگی‌ـ عمرشریف ـ کاترین دونو**
تراس امپایر ۳۰ر۸
★ **مارو‌چه به جنك ـ رنگی ـ ویتوریو گاسمن**
دیاموند (۸۲۸۴۰۰) ۱۵ر۱۱ـ۳۰ر۳ـ۳۰ر۵ـ۳۰ر۷ـ۴۵ر۹
★ **مرد پولادین ـ سینما سکوپ ـ رنگی**
مراد (۷۵۳۳۸۲) ۹ـ۱۱ـ۱ـ۳ـ۵ـ۷ـ۹
★ **معجزه قلب ها ـ منوچهر وثوق ـ فروزان**
آسمان‌ابی (۳۹۲۶۶۸) ۹ـ۱۱ـ۱ـ۳ـ۵ـ۷ـ۹
★ **ماسکاراد ـ رنگی ـ ماریزامل**
پردیس (۳۰۴۲۵۹) ۹ـ۱۱ـ۱ـ۳ـ۵ـ۷ـ۹
★ **نوری برفراز ۷ دریا ـ رنگی ـ سینما سکوپ**
داریوش (۲۶۲۶۵) ۹ـ۱۲ـ۳ـ۶ـ۹
گلدیس ساعت ۳۰ر۹ فیلم (پنجه‌های پولادین)

بابتکار اطلاعات

مردم می‌پرسند وصاحبنظران پاسخ می دهند

روزنامه اطلاعات بمنظور پاسخ به سئوالات‌خوانندگان در مورد قرارداد جدید نفت کمیته‌ای مخصوص نفت‌تشکیل داده است که‌خوانندگان عزیز می‌توانند بوسیله نامه یا تلفن ۳۱۲۴۰۹ «٤ الی ۹ بعداز ظهر» سئوالات خویش را با ما در میان بگذارند.

تاکنون صدهاسئوال‌وپاسخ آن در صفحات اطلاعات درج گردیده .همچنین روزنامه اطلاعات آماده است‌کلیه نظرات مردم را درباره قرارداد جدیدنفت عینا منعکس نماید.

بسئوالات مردم در باره نفت پاسخ داده شد

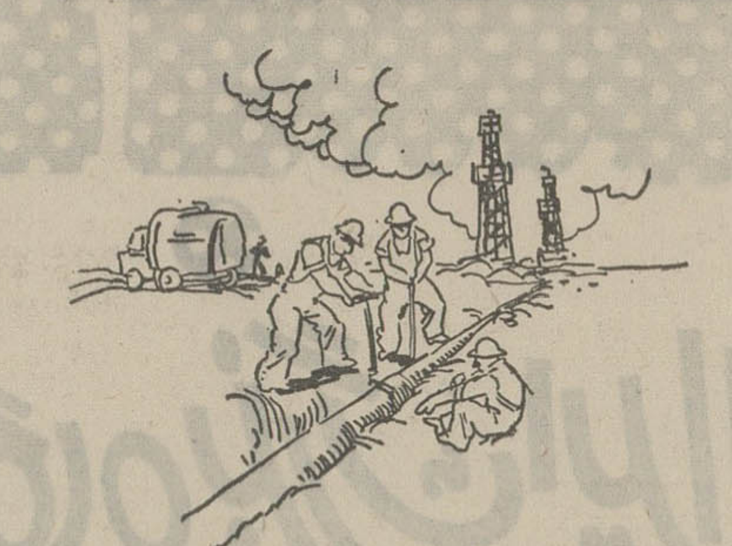

مصارف درآمد نفت

سئوال : درآمد اضافی نفت که از طریق قرارداد جدید به دست می‌آید اساسا درچه‌بخش ویا در چه رشته هائی‌از اقتصاد کشور سرمایه گذاری می‌ـ شود ؟

جواب : دقیقا معلوم نیست ، این بعهده دولت است که‌درآمد اضافی هرسال را معلوم کند، و در همان سال به رشته هایی که اولویت یا ضرورت دارد مصرف کند ،از هم اکنون نمیتوان نه درآمد را دقیقا پیش‌بینی کرد،و نه رشته های مصرفی آنرا ،اما بطور کلی معلوم است که‌همه‌ی درآمد های نفت صرف عمران و آبادی کشور خواهدشد.

تامین انرژی برای آینده

سئوال : بطوری که بررسی ها نشان میدهد ذخایر نفتی محدود است . گفته میشود تا پایان قرن حاضر این ذخایر کاهش فوق‌العاده‌ای پیدا می کند. حال باتوجه به رشد سریع صنعتی کشور که بدون تردید افزایش فوق‌العاده مصرف نفت رابدنبال دارد برای تامین انرژی لازم برای صنایع درآینده چه‌فکری شده‌است ؟

جواب : استنباط سئوال کننده در قالب کلی درست است ، ایران هم بالاخره روزی بدون نفت خواهد شد، چون‌نفت وگاز یك منبع لایزال نیست ، بالاخره روزی تمام میشود.

اماآن روز کدام روزاست ؟ قطعا ۲۰ سال آینده ، یعنی‌سال ۱۹۹۳ که قرارداد باکنسرسیوم پایان می‌یابد نیست .همانطوری که قبلا هم گفته شد قرارداد با کنسرسیوم مربوط به‌یك‌«ناحیه» از خاك ایران است . در خاك ایران نواحی زیادی وجود دارد که ذخایر نفتی مکشوفه بی‌ـ شمار دارد و از طرف دیگردر همین « ناحیه » مربوط بـه کنسرسیوم باز در پایان سال ۱۹۹۳ نفت وجود خواهد داشت که باجمیع نفت نواحی دیگر و ،گاز فراوان برای دهها سال‌بعد هم صنایع رشد یافته مملکت ما دارای سوخت خواهند بود.

اما این نکته را هم باید یادآوری کرد‌که دنیا در آخر قرن حاضر بناچار بسمت‌انرژی هسته‌ای و حرارت زیر زمینی‌و آفتابی خواهدرفت ، ما در طول چند دهسالی که‌نفت‌داریم‌فرصت مغتنمی پیدا می کنیم تا دنیا به انرژی فراوان ارزان دست‌یابد و وقتی‌که ما بدون نفت میشویم به آسانی می‌توانیم ازتکنولوژی و سوخت جدید با قیمت ارزان و بدون دلهره ونگرانی استفاده کنیم شانس ما شانس‌بزرگی است که اکثر نزدیك به اتفاق ملتها از آن محروم هستند . بهمین جهت است که نگرانی بحران انرژی زندگی صنعتی جهان را از هم‌اکنون‌فراگرفته است .

افزایش تولید چقدر است

سئوال: براساس قراردادجدید نفت که کنترل تولید دراختیار ایران قرار می‌گیرد ، آیامیزان افزایش تولید نفت نسبت به

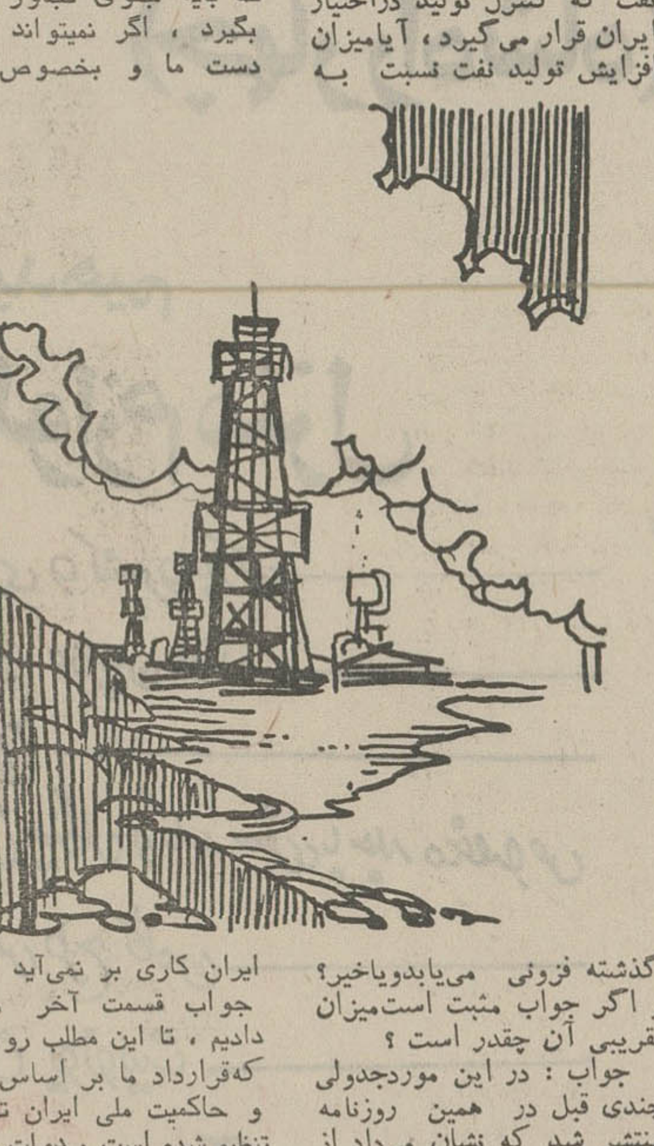

گذشته فزونی می‌یابدویاخیر؟ و اگر جواب مثبت است‌میزان تقریبی آن چقدر است ؟

جواب : در این موردجدولی چندی قبل در همین روزنامه منتشر شد که نشان می‌داد از سال جاری تاسال ۱۹۷۷ میزان تولید روزبروز افزایش می‌یابد واز آنسال تا ۸ سال تولیدوضع ثابتی پیدا می کند سپس کاهش می‌یابد .بطوریکه‌در سال۱۹۹۳ به‌حداقل ممکن‌یعنی‌۵٤۹ میلیون بشکه میرسد .

این قوس صعودی و نزولی متکی‌به مقدورات‌علمی‌استخراج ومیزان ذخائر و منابع نفتی‌مادر «ناحیه» مربوط به قراردادداست.

اگر در سالهای آینده‌پیش‌ـ بینی‌های مربوط‌به ذخائر تغییر کندیاتکنولوژی‌استخراج‌تکامل یابد بهمان نسبت این جدول ، پیش‌بینی تغییر و تحول پیدا خواهد کرد .

وضع درآمد ها وکنسرسیوم

س : بموجب قرارداد جدید نفت درآمد ایران از فروش‌نفت افزایش‌می‌یابد ، آیااین‌افزایش بمعنای کاهش درآمد شرکت های نفتی است ؟ و اگر چنین است آیا این شرکت ها کوشش نخواهند کرد . تا از طریق افزایش قیمت نفت دربازار های جهانی کاهش درآمد خود را جبران نمایند ؟

جواب : بفرض آنکه کوشش کنند که قیمت‌نفت را مثلا درآلمان بالا ببرند ، کجای این مطلب به ما مربوط‌است . این آلمان است که باید جلوی تجاوز آنها را بگیرد ، اگر نمیتواند قطعا از دست ما و بخصوص دولت ایران کاری بر نمی‌آید .

جواب قسمت آخر را اول دادیم ، تا این مطلب روشن‌شود که‌قرارداد ما بر اساس قوانین و حاکمیت ملی ایران تدوین و تنظیم شده است . دولت وقانون ما حد و مرزش تا کناره های دریا است ، از آن پس ملت ها و دولت های دیگر زندگی میکنند که مثل ما قانون و حکومت دارند ، ما تا امروز فریاد میزدیم که حق ما را کمپانیها بردند و خوردند ، اما کسی به داد ما نمیرسید تا آنکه خود ماتوانستیم قسمت مهمی از حقوق غصب شده‌را ازآنها پس بگیریم ،اما در مورد اینکه بالا رفتن در آمد ماموجب پائین آمدن سهم‌آنها میشود ، حرفی است صحیح و درست .

درقراردادقبلی پس‌از کنسرسیوم پس از کسر هزینه از سود ویژه قریب ۶۲ درصد منافع نصیب ایران میشد ، گفته میشود بموجب قرارداد جدید این سهم بیشتر شده است ، از آنجائی که قیمت و در آمد هر بشکه ثابت است پس زیادی‌سهم ماباعث کمبود سهم آن‌هاخواهد بود،وچون‌ازسود ویژه است ، بنابراین ضرری‌متوجه آنهانیست فقط منافع کلان آنها کمی‌کاهش می‌یابد . در این مورد نه آنها نگران هستند و نه ما اغماض میکنیم .

فارسی یا انگلیسی معتبر است

سئوال : در قرارداد ذکر شده است ، متن فارسی و انگلیسی معتبر است ، در حالی که در حقیقت فقط متن انگلیسی معتبر میباشد . در صورتی که‌اشکالی پیش بیاید باید کمیته داوران قرارداد را تفسیر کند ، و چون کمیته داوران سه نفر هستند و ۲ نفر آنها خارجی میباشند . پس تفسیری که میکنند تفسیری است از متن انگلیسی . بنابراین متن فارسی اصلا اعتباری‌ندارد و این تعجب‌آور نیست مملکتی که خود نفت دارد ولی قرارداد نفتی که می‌بندد به زبان‌خارجی معتبر باشد ؟

جواب : در مورد معتبر بودن متن شما از یک مقدمه صحیح نتیجه غلط گرفتید . اولا تاامروز هرقراردادی که بسته میشدو هنوز هم میشود ، صد در صد متن‌انگلیسی آن معتبر است، حتی هم‌اکنون قرارداد های بازرگانی و صنعتی و بانکی و پولی و هر نوع دیگر که بسته میشود چه توسط دولت و چه توسط بخش خصوصی‌اکثر نزدیک باتفاق متن انگلیسی یا فرانسه آن معتبر است .

اما در مورد قرارداد جدیدباید قبول کرد که پایدار کردن متن فارسی یک موفقیت بزرگ است. هنوز در هیچ کجای دنیا هیچ قرارداد نفتی وجودنداردکه‌متن زبان ملی آن کشور اعتبار داشته باشد . امااینکه چرا متن‌انگلیسی هم معتبر شناخته شده بخاطرآن است که نفت یک صنعت‌بزرگ جهانی است که اصطلاحات‌بین‌ـ المللی بخصوص اصطلاحات به زبان انگلیسی فراوانی دارد که معادل آن در زبان فارسی یا نیست یا رسا نیست ،بهمین جهت متن انگلیسی هم همراه فارسی معتبر شناخته شده است . در مورد داوران هم این تصور پیدا نشود که هرکس خارجی‌بود با ایران دشمن و دوست کمپانی های نفتی است ، مگر دادگاه لاهه رای به نفع ما نداد ، در حالی که یکی از داوران آن انگلیسی بود . بنابراین مسئله به آن تعبیر و تفسیری کسئوال کننده کرد نیست ، بلکه موضوع یک موضوع حساب شده و منطقی است و چون قرارداد ، یک‌قرارداد داد وستد است ، باید به آنهائی که خرید میکنند اطمینانی در حد فروشنده داد .

چند سئوال کوچك

سئوال : آیا قرارداد جدیدنفت در آمد ایران را از نفت افزایش میدهد ؟

جواب : بله .

سئوال : ازچه زمانی کنسرسیوم صاحب نفت ایران شده است ؟

جواب : از سال ۱۳۳۳ شمسی (۱۹۵٤ مسیحی) .

سئوال : آیا هزینه‌های انجام‌شده از قیمت نفت اعلان شده کم‌میشود؟

جواب : بله .

رقم تعدیلی

سئوال : رقم تعدیلی قیمت یعنی چه ؟ چرا ارقام تعدیل میشوند ؟

جواب: ارقام تعدیل نمیشوند .رقم تعدیلی به‌آن قسمت از درآمد می‌گویند که ایران از بابت قرار دادهای مشارکت کشورهای عربی خلیج فارس از کنسرسیوم میگیرد. موضوع از این قرار استکه دولت های عربی خلیج فارس بموجب قراردادهای جدیدی ۲۵ درصد سهام کمپانی‌های عامل خود رابا پرداخت پول وغرامت صاحب شدند . در نتیجه از این راه به درآمد اضافی دست یافتند ، در قرارداد ما گفته شده آنچه کهاز این بابت کشورهای عربی از یک بشکه نفت خام مشابه بدست می‌آورند باید به‌ایران هم داده شود. اسم این درآمد را رقم تعدیلی گذاردند .

چراقیمت را ایران‌تعیین‌میکند

سئوال: چرا شرکت‌های نفتی نفت‌خام و فرآورده‌های نفتی ما را به قیمتی که ایران تعیین می‌کند بفروش نمی‌رسانند ؟

جواب : تعیین نرخ دست‌کمپانیها وحتی ایران هم نیست . قیمت را تمام کمپانیهای‌نفتی‌و تمام کشور های صاحب نفت از جمله ایران تعیین میکنند . نفت ایران‌همه‌ی نفت‌دنیا نیست بلکه چند درصد از آن است . بنابراین اگر ما خواستیم وارد بازار جهان شویم باید ضوابط جهانی آنرا رعایت کنیم والا نفت ما بفروش نمیرود. ماعلاوه بر نفت پنبه و پشم و خشکبار هم به دنیا می‌فروشیم، آیا قیمت این کالاها را خودما تعیین می‌کنیم ؟ اکثرا قیمت رابازار های جهانی معلوم می‌سازد. بهمین جهت در بعضی سالها مثل امسال که قیمت خشکبار بالا است‌منفعت می‌بریم و در بعضی از سالها که قیمت‌ها سقوط‌می‌کند ضررمیکنیم. پس قیمت نفت هم مثل دیگر کالا ها تابع عرضه و تقاضای جهانی است . و تعیین آن نه در دست ما است و نه‌امکان این کار وجود دارد . ولی در تعیین آن ما بی‌سهم وبی‌نظر نیستیم مادرتعیین‌آن‌دخالت داریم واگر بخاطر سئوال کننده باشد کنفرانس معروف اوپک در بهمن سال ۱۳٤۹در تهران وبیانات تاریخی شاهنشاه در مجلس سناو تصمیماتی که در آن کنفرانس‌گرفته شد همان‌دخالت ایران‌ودیگران در تعیین قیمت نفت بود. قرار است برای قیمت نفت یکبار دیگرکنفرانس شبیه کنفرانس تهران در سال ۱۹۷۵ تشکیل شود و قیمت را برای چند سال دیگر تعیین و تثبیت کند.

اعتراض به‌هزینه انجام‌شده

سئوال : آیا شرکتهای نفتی حق اعتراض به هزینه‌های انجام شده رادارند ؟ در آنصورت‌چه خواهد شد؟

جواب : هزینه‌ها براساس سابقه وضوابطی عمل میشود. شرکت‌ملی نفت مایل نیست که هزینه بالارود چون آنوقت قیمت نفت قابل‌رقابت نیست. موارد هزینه کم و بیش‌برای هر دوطرف روشن است از طرف کنسرسیوم هیچگونه‌اعتراض ممکن نیست واگر هم هزینه ما بیشتر از دیگران شود، که حتما خواهد شد و کنسرسیوم هم آنرا میداند اعتراضی پیش نخواهد آمد و بفرض هم که پیش آید کاری‌از پیش نخواهد برد درصورت اختلاف طبق قرارداد حکمیت تکالیف آنرا روشن خواهدساخت.

نفت: گزارش روز

موفقیت در سایه امنیت بدست آمد

فرهنگ فرهی

اشاره

امروز صبح در جلسه فوق‌العاده انجمن‌شهرپایتخت در باره نفت آقای فرهنگ فرهی سخنانی ایراد کرد که قسمتی از آن در پی آمده است .

فرهنگ فرهی

مسائلی که خاصه این روز ها در کشور ما می گذرد مبین یک حقیقت بزرگ است و آن اینکه امروز بیش از هر زمان دیگر ملت مادر تطور زندگی‌اجتماعی و حیات سیاسی خود دخالت و شراکت دارد و به عبارت دیگر امروز بیش از هر زمانی ملت ایران در ساختن تاریخ خود دخیل است .

تاریخ در منظر عمومی رویداد ها و حوادث چهره‌ای بی‌نهایت بزرگ دارد زیرا انسان عادت دارد که همیشه چهره تاریخ را از چشم اندازی بسیار دور مشاهده کند در حالیکه تاریخ مجموعه‌ای از ذرات پراکنده و بسیار کوچک و ریز حوادث و عوامل است که از ترکیب دقیق و موزائیکی خود چهره تاریخ را می سازند .

نگاهی‌به تاریخ مبارزات ملت ایران‌به رهبری‌داهیانه‌شاهنشاه بزرگ خود خاصه در بیست سال اخیر بخاطر ایجاد ایرانی بزرگ مستقل و پیشرفته نگاهی بمجموعه‌ای ازعوامل شناسائی آن دزات و اجزاء موزائیک هائی است که در ساختمان تاریخ بکار می رود . و یک نگاه واقع بینانه روشن می ـ سازد که این اجزاء و ذرات چگونه بدور هم جمع شده و درجه درجه از حرارت و تکامل گداخته شده تا امروز که بـه صورت اجزاء قابل استفاده در ساختمان تاریخ درآمده‌اند تا آنجا که شاهنشاه رهبر و معلم انقلاب ، ایران را یکی از عوامل متنفذ و مقتدر سازنده تاریخ معاصر جهان تاریخ مجاهدات‌بشربرای احرازحقوق و برای ایجاد یک زندگی بهتر، تاریخ تلاش در زمینه اعتلای مقام انسانی و رفاه بشری می دانند . و حق نیز همین است والا ایران از نظر آب و خاک و حدود جغرافیائی و حتی افتخارات تاریخی جهان‌کشوری است که در یک محدوده وسیع در فرسنگ ها فرسنگ‌از ایالات لرستان و خوزستان و فارس و کرمان و بلوچستان و سرتاسر بنادر روزگاری اگر از جانب حکومت مرکزی ایران احیانا بخشداری برای یک ناحیه تعیین می شد و قبلا اجازه‌آنرا از قنسولگری یا سفارت انگلیس نگرفته بودند پای آن بخشدار هرگز به آستانه بخشداری نمی رسید سهل است که ارکان دولت وقت بخاطر یک چنین‌گناه نابخشودنی‌زیرفشار تضییقات‌و تهدیدات ماموران درجه پنجم سفارتخانه و قنسولگری به لرزه می افتادند .

این ملت اینک دست کمپانیهای ماجراساز و صاحب نفوذ و قدرت نفت را از نفت یعنی مایه حیات خود کوتاه میسازد و اداره کامل صنایع نفت خود را بدست‌میگیرد، در متن قرارداد فروش نفت بـه کمپانیهای خارجی سه ماده وجود دارد که‌صرفنظر‌ازمنافع اقتصادی آنها ، از لحاظ سیاسی نیز حائز اهمیت بسیار است .

ماده ۳۱ قرارداد فروش نفت صراحتا اعلام میدارد که بدیـن وسیله به‌قرارداد‌کنسرسیوم که تاریخ اجرای آن هفتم آبان ۱۳۳۳ بود الحاقیه‌ها ، اصلاحات و ترتیبات مربوط خاتمه داده می ـ شود .

ماده ۲۹ قرارداد فروش نفت اعلام میدارد که این قرارداد بر وفق قوانین ایران تفسیرخواهدشد بدین معنی که حاکمیت سیاسی قوانین ایران که بنا به مصلحت کشور شکل میگیرد در تفسیر مفاد قرارداد فروش ، نقشی تعیین‌کننده ایفا خواهد کرد .

ماده ۲٤ قرارداد فروش نفت به وسیله شرکت ملی نفت ایران‌اعلام میدارد که دارائی‌ها و وسایل‌مورد استفاده درعملیات موضوع‌قرارداد و همچنین ذخایر هیدروکربور در مالکیت انحصاری شرکت ملی‌نفت ایران است و هیچ تعبیری از مقررات این قرارداد جایز نخواهد بود که بوجهی از وجوه توهمی دراعطای‌حقی‌به اعضاء کنسرسیوم یا شرکت‌های بازرگانی بوجود آورد که مالکیت انحصاری شرکت ملی نفت ایران نسبت به دارائی ها و وسایل ذخائر مذکورمغایرت داشته باشد.

با پایان‌یافتن دوران قراردادهای نفتی که بنحوی مالکیت منابع‌نفت یا عاملیت فروش یا مدیریت‌صنایع نفتی ایران را به بیگانگان‌واگذار میکرد ، ایران وارد مرحله نوی میشود که مقدمه ورودبه مقیاسهای عظیم در بازار جهانی نفت‌است.

شرکت ملی نفت ایران، همچنان که رهبر ایران خواسته‌اند بدل‌به یکی‌ازبزرگترین‌شرکت‌های‌نفتی جهان خواهد شد و با اتکاء بـه کارشناسان ایرانی و مدیریت ملی صنایع گسترده‌نفت ایران،راه ایران رابرای صنعتی‌شدن هموارتر خواهد کرد.

امروز ما با اعتماد به نفس ، با غرور ملی ، با پیروزی ناشی از تلاشی مداوم و پیگیر و رهنمود های اساسی‌شاهنشاه اعلام‌میداریم که حاکمیت حقوقی بر منابع نفت را بدل به حاکمیت واقعی کرده‌ایم و سکان سرنوشت منابع طبیعی کشور خود را به سود آینده‌میهن در دست گرفته‌ایم و اکنون ایران دربین کشورهای‌تولید کننده‌نفت مقامی منحصربفرد دارد و باشدکه نقش مترقی و سازنده خود را در این جهان پرآشوب حفظکند و در مقیاس‌های جهانی الگوی‌سازندگی و پیشرفت به‌شمار رود .

ولی باید گفت که‌اینهمه موفقیت احراز نمیشد مگر درپرتو امنیت که ثبات و امنیت در این روزگار پر هیجان دراین زمانه پرکمینگاه‌و کمینگاه نشین بهائی گزاف دارد و بویژه آن ملتها که در مسیر ساختن و احیاء در راه تجدید حیات و یا نوسازی زندگی قرار گرفته‌اند باید از این موهبت‌بزرگ که امنیت نام دارد جانبداری‌کنند، باید آنرا گرامی‌دارند،باید‌آن را حفظ کنند زیرا حکم منطق‌است که ساختن و تزلزل با یکدیگر هم‌آهنگو سازگار نیستند ،نمیتوان برزمین سست بنیان خانه‌ای و کاشانه‌ای ریخت .. نمیتوان در غوغا و آشوب دم از رفاه زدجهان امروزپرماجراست وماجراهاخیلی زود به حوادث سهمگین و مزمن مبدل میگردند و همچون یک‌بیماری ساری .. همه‌گیر میشوند .. تنها آن‌ملتهای هوشیار و واقع‌بین و حقیقت شناسند‌که بازیر کی ازاین آسیبها بر‌کنار میمانند و دست از زندگی و آرامش آن برنمیدارند زیرا میدانند که‌یك لحظه غفلت آفتها پدید می‌آورد وزیانهای جبران ناپذیری را سبب میشود دنیای امروزدنیای رقابت ها ، پیشی جستن ها ، جایگزین شدنها و سرانجام دنیای بهره‌گیری از لحظه ها ملت ایران امروز احساس می کند دراین لحظات طوفانی‌جهان امروز و خاصه خورمیانه چه وظیفه ونقش مهمی بر عهده‌دارد امروز درك میکند که امنیت و ثبات ایران چه نتایج گرانبهائی بدست داده است و امروز به روشنی در می‌یابد که چه‌چشم های زخم‌آور برسلامت‌اونگران است ... این احوال بی گفتگو منطق ملتی را استوارمیسازد که از ثبات و آرامش و دنیای ساختنهاو تلاشهاو کوشش های خود همچون‌مردمك‌چشم‌محافظت میکنند این واقعیت راجهانیان با استقبال صد ها هزار نفر مردم تهران ازرهبرشایسته‌شان در یکشنبه این هفته آشکارا دریافتند این سپاس ملتی بود از رهبری که موجد و حافظ امنیت‌کشور است، این سپاس ملتی بود از رهبری که‌درسایه این ثبات و امنیت پیروزیها و موفقیت های عظیمی‌نصیب‌ایران کرده‌است که آخرین آن ها پیروزی بزرك‌درخلع‌یداز‌کمپانی های ماجراساز نفتی ازنفت‌ایران است .

ورود شرکت ملی نفت در بازار های نفت جهان نزد آنها که با اقتصاد پیچیده وسردرگم و مخصوصا لطائف‌الحیل‌شرکت های بزرك نفتی‌وسابقه‌شگفتی‌ـ بار آنها در فروش واستحصال نفت آگاهند بعنوان نخستین و مهمترین پیروزی یك کشور صاحب نفت در برابر کمپانی های نفتی تلقی گردید.

صنعت نفت ایران در این مدت کوتاه بخش مهمی ازهمت خودرا متوجه این هدف کرد که هرچه زودتر و هرچه بیشتر از نیاز بکارشناس خارجی رهاشود و دراین راه نه تنها به هدف قطعی نزدیك شد بلکه کار ـ شناسانی تربیت کرد که در پاره‌ای از کشور ها بعنوان متخصص استخدام و پذیرفته شدند و آنکس که به نقش‌عظیم نیروی انسانی در صنعت وخاصه صنعت نفت چه در قلمروامور فنی وچه در صحنه کار های اقتصادی و تجاری واقف است میداند ارزش این پیروزی چیست ؟

شاهنشاه ایران چندبار در مقام یك آرزوی تحقق‌پذیراعلام داشته‌اند‌که شرکت ملی نفت باید در شمار بزرگترین‌شرکت های‌نفتی جهان درآید...افزایش ونتایج فعالیت های اکتشافی و استخراجی ... نفوذ دربازارهای عمده جهان ... انعقاد قرارداد های انقلابی‌چه‌درزمینه‌استخراج و اکتشاف نفت‌و چه‌درراه‌فروش نفت و دریافت متقابل کالاهای سرمایه‌ای و عواملی که درراه توسعه صنعتی ایران کار ـ سازند ... و ملت ایران اینك شاهد تحقق قطعی و کامل‌این آرزوی طلائی است ...

آگهی تشکیل دادگاه بخش مستقل

در گیلانغرب دادگاه بخش مستقل تشکیل و از تاریخ۲۶ر٤ر۵۲ رسما افتتاح‌و دفتر دادگاه از تاریخ مذکور قبول دادخواست‌می نماید. حوزه صلاحیت‌دادگاه‌بخش گیلانغرب محدوده. بخشداری گیلانغرب‌واز لحاظ‌حوزه‌قضائی تابع‌دادگاه شهرستان قصرشیرین ودادگاه استان کرمانشاهان خواهدبود .

م‌الف ۸۳۷۶

وزیر دادگستری

آ‌ـ۳۲۰۱۶

باطلاع کلیه وارد کنندگان کالا میرساند :

طبق اختیار حاصله از قسمت اخیر ماده ٤ آئین‌نامه اجرائی‌قانون امور گمرکی مصوب ۲۰ر۱ر۵۱ بمنظور رفع تراکم کالا در گمرک‌جلفا وگمرک تهران از تاریخ ۱۵ر۵ر۵۲ انبارداری مقرر در تصویب نامه شماره ۶۷۸۰ ـ ۱۰ر۵ر۵۱ هیئت وزیران در گمرکات مذکور بمأخذ۵۰ درصد افزایش داده میشود.

م‌الف ۸۰۸۱

گمرک ایران

آگهی مناقصه

در اجرای امریه شماره ۲۸۶۶ـ۱۷ر۳ر۵۲ مقام معظم‌استانداری دفتر مهندسی استان کرمانشاهان ساختمان مرکز رفاه خانواده کرمانشاه رابمبلغ حدود ۱۲۰۰۰۰۰۰ ریال بین شرکت های واجد شرایط که صلاحیت آنها مورد تائید سازمان برنامه می باشد بمناقصه میگذارد متقاضیان برای کسب اطلاع از شرائط شرکت در مناقصه و دریافت مدارك ونقشه های مربوطه ازتاریخ ٦ر۵ر۵۲ لغایت ۱٦ر۵ر۵۲ همه روزه میتوانند در ساعات اداری‌به دفتر مهندسی استان مراجعه فرمایند.

محمود خلف بیگی

ازطرف رئیس دفتر مهندسی استان کرمانشاهان

آگهی مناقصه خرید سم ترتیزان

شرکت سهامی بنگاه شیمیائی برای احتیاجات خود ۸۰ تن سم ترتیزان که حداکثر لغایت مرداد ماه ۱۳۵۲ باید تحویل گردد طبق شرایط و مشخصاتی که جداگانه به پیشنهاددهندگان تسلیم خواهد شد خریداری می نماید .

پیشنهاد دهندگان میتوانند با مراجعه بدفتر این شرکت شرایط ومشخصات مناقصه را دریافت ونسبت به تسلیم پیشنهاد تا آخر روز بیستم مرداد جاری اقدام نمایند .

م الف ۸۲۱۷

رئیس هیئت مدیره و مدیر عامل ـ آصفی

آگهی مناقصه حمل غله

سازمان غله و قند و شکر و چای کشور (واحد غله) حمل مقدار پنج هزار تن غله را از ازنا به زاهدان مناقصه میگذارد پیشنهادات تا راس ساعت ده صبح روز بیستم مرداد ماه جاری قبول و ساعت یازده همان روز باز و قرائت خواهد شد سپرده شرکت در مناقصه پانصد هزار ریال وجه نقد میباشد طالبین برای کسب اطلاع از شرایط مناقصه و پیمان حمل بسازمان غله و قند و شکر و چای (اداره حمل و نقل واحد غله) واقع در خیابان داور روبروی کاخ وزارت دادگستری مراجعه فرمایند .

م الف ۸۱٦٤

اسمعیل سمیعی

معاون وزارت تعاون و امور روستا ها

رئیس هیئت مدیره و مدیر عامل سازمان غله و قند و شکر و چای کشور

آگهی انتخاب بازرس شرکت سهامی خاص‌آبادانی‌جهان

پیرو آگهی شماره ۱۱٤۰۵ ـ ۲۹ر٤ر۵۱ و بموجب صورتجلسه مجمع عمومی عادی مورخ ۲۹ر۳ر۵۲ آقای مهندس هرمز افشاریه‌بسمت بازرس شرکت برای سال مالی آتی انتخاب شدند وروزنامه اطلاعات جهت درج آگهیهای شرکت انتخاب شد.

کفیل اداره ثبت شهرستان کرج . وکیلی

آگهی مناقصه شماره ۱رخ

تاریخ ۱ر۵ر۵۲

فرماندهی لجستیکی نیروی زمینی شاهنشاهی‌یك قلم‌اجناس مشروحه زیر را

٥٤ قلم لاستیك روئی وتوئی مختلف بشرح مندرج‌ومشخصات مربوطه

از طریق مناقصه خریداری می نماید .

پیشنهاد دهندگان می توانند با مراجعه به انتظامات درب شمالی فرماندهی لجستیکی واقع درعباس‌آباد وملاحظه‌مشخصات اجناس و دریافت برك شرائط و مشخصات معامله پیشنهاد خود را طبق مفاد مندرج در شرائط معامله تنظیم و تا ساعت‌آخروقت اداری روز دوشنبه ۲۹ر۵ر۳۵۲ به دائره اموراداری مدیریت‌تهیه وخرید این فرماندهی تسلیم نمایند .

اداره مناقصه‌گذار فرماندهی لجستیکی‌نیروی زمینی‌شاهنشاهی

م الف ۸۱۶۵

آ‌ـ۲۹۹٦٤

آگهی مناقصه شماره ۸۱٤ر۵۲

شهربانی کل کشور تعداد هفتهزار تخته تشك و بالش اسفنجی مورد نیاز را طبق نمونه و مشخصات موجود و بموجب برگ شرایط جداگانه از طریق مناقصه خریداری مینماید .

داوطلبان مایل بشرکت در این مناقصه میتوانند برای دیدن نمونه‌ها ودریافت برگ شرایط مناقصه بدائره قراردادهای اداره سررشته‌داری مراجعه وپیشنهادات خود را تاپایان وقت اداری روز ۲۳ر۵ر۵۲ بدائره دبیرخانه اداره مذکور تسلیم و رسید دریافت نمایند، پیشنهادات رسیده در ساعت ۱۰ صبح روز ۲٤ر۵ر۵۲ در کمیسیون مناقصه باز و قرائت خواهد شد ، حضور پیشنهاد دهندگان در جلسه کمیسیون مناقصه آزاد و کمیسیون نامبرده در رد یاقبول یک یا کلیه پیشنهادات مختار است .

شهربانی کل کشور

آ‌ـ۳۱۸۰۸

صاحب اختراع مربوط به «عیاربولاد» که در ایران تحت شماره ۶۸۶۶ بثبت رسیده بهره‌برداری آنرا پیشنهاد مینماید اشخاص ذینفع مراجعه نمایند به

Mohamed Bakir, Patent Attorney,
P.O. Box 1349, Cairo, Egypt.

صاحب اختراعات بشرح زیر که در ایران بثبت رسیده‌اند بهره‌برداری آنها را پیشنهاد مینماید اشخاص ذینفع به

E. Merck, Postfach 4119, 61 Darmstadt 2, West Germany

مراجعه نمایند .

شماره ٤۸۹۷ ـ عوامل مبارزه بانمو غیرلازم گیاه .

شماره ۵۸۵۸ ـ شکل شناسی گیاه ها وطریقه ساخت دارو ازآنها.

شماره ۶۹۲۵ ـ ترکیبات قارچ‌کش.

تجدید آگهی مناقصه

این شرکت در نظر دارد مقدار بیست‌ویک تن روغن نارگیل ،هفت تن روغن پالم ، هفت تن روغن کرچک سفید و پنجاه تن پیه تاپ‌وایت را از طریق مناقصه از خارج کشور خریداری نماید.

داوطلبان شرکت در مناقصه میتوانند همه روزه بامور بازرگانی شرکت واقع در خیابان سپه ، باستیون سازمان اتکا ، طبقه پنجم مراجعه و شرایط مناقصه را دریافت و پیشنهادات خود را حداکثر تا آخر وقت اداری روزشنبه بیست‌وهفتم مرداد ماه سال جاری بدفتر شرکت تسلیم فرمایند.

م‌الف ۸۳۷۳

شرکت سهامی کارخانجات اتکا

آگهی مناقصه شماره ۳۵

نیروی هوائی شاهنشاهی تعدادی کولر آبی مورد نیاز خود را از طریق مناقصه خریداری مینماید : پیشنهاددهندگان‌میتوانند بامراجعه بستاد فرماندهی نیروی هوائی (خیابان فرح‌آباد) و دریافت برگ شرائط و مشخصات ، پیشنهادات خود را برطبق مفاد مندرج در برگ شرائط تنظیم نموده و تـا ساعت ۱۳ روز دوشنبه ۲۹ر۵ر۵۲ بدفتر آجودانی‌کل ستاد فرماندهی نیروی هوائی تسلیم نمایند.م‌الف ۸۳۵۳

نیروی هوائی شاهنشاهی

بانك‌مرکزی ایران باطلاع عموم‌میرساند:

در روزشنبه سیزدهم امرداد ماه ۱۳۵۲ ازمحل اوراق قرضه خریداری بـانـك مرکزی ایران ، اوراق سه‌ساله با بهره ۸درصددرسال‌ازانتشارهشتم‌اردیبهشت ماه ۱۳۵۲ و اوراق پنجساله با بهره ۸½ درصد و هفت ساله با بهره۹درصد در سال از انتشار چهارم آذرماه ۱۳۵۱ بدو طریق‌ذیل‌برای فروش عرضه‌میگردد که انتخاب هر طریق به اختیار خریدارمیباشد .

۱ ـ فروش در مقابل دریافت بهای‌اسمی‌و بهره متعلقه از تاریخ انتشار (که در آن تاریخ اوراق توسط بانك مـرکـزی‌ایـران خـریـداری گـردیـده است)تا تاریخ فروش ، پس از تنزیل مبلغ بهره‌متعلق به بانك مرکزی با نرخ ½ ۷ در صد در سال برای مدت باقیمانده تـاسـررسید اولین کوپن سررسیده بهره. بدین ترتیب در تاریخ سیزدهم امردادماه برای فروش هر ۱۰۰۰۰ ریال اوراق‌سه ساله (از انتشار هشتم اردیبهشت ماه۱۳۵۲) مبلغ ۱۰،۲۰۷ر۳۷ ریال و در مورد اوراق پنجساله و هفت ساله(ازانتشار چهارم آذرماه ۱۳۵۱) به ترتیب ۱۰،۱۵۹ر۱۵ ریال و ۱۰،۱۶۸ر۵۱ ریال‌دریافت میگردد . بدیهی است مبلغ‌کامل بهره در سررسید کوپن مربوط بـه‌خریدار پرداخت میشود .

۲ـ فروش درمقابل دریافت‌بهای اسمی و پرداخت بهره‌آتی مربوط بـه مدت باقیمانده تا سررسیداولین‌کوپن سررسیده‌بهره‌پس‌از تنزیل‌مبلغ‌بهره‌با نرخ۷ و نیم‌درصد در سال برای‌مدت مزبور و در قبال قطع کوپن مربوط . بدین ترتیب برای فروش‌هر ۱۰،۰۰۰ ریال اوراق قرضه مذکور در فوق ،در مورد اوراق سه‌ساله مبلغ ۹،۸۱٤ر٤٦ ریال و در مورد اوراق پنجساله وهفت ساله بترتیب ۹،۷٤۳ر۹۸ ریال و۹،۷۲۸ر۹۲ ریال از خریداردریافت میگردد .

علاقمندان بخرید اوراق‌قرضه‌میتوانند در روز شنبه مذکور به بانك مرکزی ایران و یا هر یك از بانکهای اصناف،اعتبارات ، ایران و انگلیس،ایران و خاورمیانه ، بازرگانی ، بیمه بازرگانان، پارس ، تجارت خارجی ، تجارتی ایران و هلند ، رفاه کارگران ، سپه ، شهریارصادرات ، صنایع ، عمران ، کشاورزی و ملی که عامل فروش و بازپرداخت‌اصل‌وپرداخت‌بهره‌اوراق قرضه‌میباشند مراجعه نمایند . بهره اوراق قرضه ازمالیات بردرآمد معاف و هرشش ماه‌یك بار پرداخت میگردد .

آگهی استخدام

شرکت سهامی کارخانجات اتکا بمنظور تکمیل کادر فنی کارخانجات تابعه بچندنفر کارگر فنی و متخصص به شرح‌زیر :

۱ـ شیمیست مرد «حداقل پنج سال سابقه کار»	٦نفر « حداقل دارای درجه‌لیسانس شیمی »
۲ـ مهندس برق ومکانیك	۱ نفر « « « «
۳ـ تکنیسین برق «حداقل سه‌سال سابقه‌کار »	۱ نفر « « « «
٤ـ کارگر فنی	۵ نفر «حداقل دارای دیپلم هنرستان صنعتی »
۵ـ تراشکار	۳ نفر « حداقل دارای گواهینامه ششم ابتدائی »
٦ـ کمك شیمیست	۱ نفر «حداقل دارای گواهینامه ششم ابتدائی »
	۱ نفر « حداقل دارای دیپلم متوسطه »

باشرایط ذیل استخدام مینماید.

۱ـ تابعیت ایران

۲ـ سن داوطلب بیشتراز ۳۰سال نباشد

۳ـ سپردن پنج‌سال تعهد خدمت

٤ـ انجام خدمت وظیفه و یاداشتن معافیت‌دائم غیر پزشکی .

۵ـ نداشتن سوء پیشینه.

داوطلبان میتوانند برای کسب اطلاعات بیشتر از شرایط استخدام‌ومیزان حقوق با در دست داشتن‌عین شناسنامه و مدارك تحصیلی و دو قطعه عکس همه روزه در ساعات اداری به امور اداری شرکت سهامی کارخانجات اتکا واقع در باستیون طبقه پنجم ساختمان سازمان اتکا مراجعه نمایند.

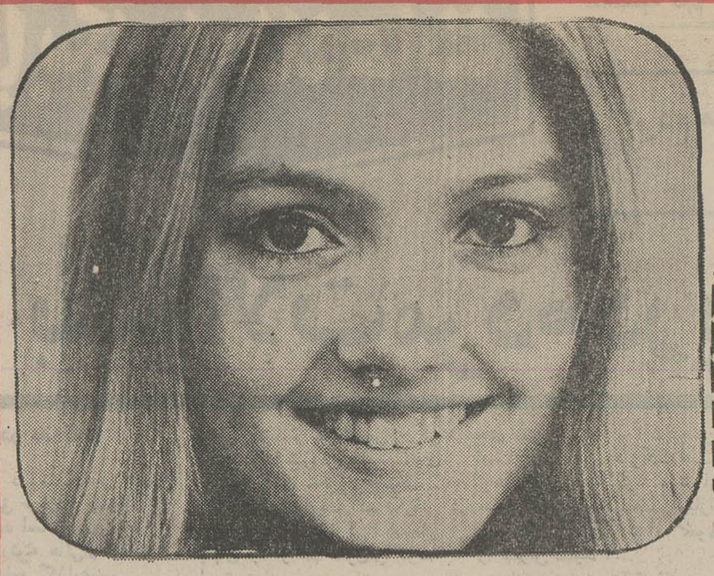

مرجع تابستانی

فروشگاه بزرگ ایران (چهار راه شاه)

اگر همان جنس اعلام شده مورد نظر شما را نداشتیم (۵۰ ریال) پول تاکسی شما را میدهیم

سوپرمارکت

		ریال
انواع نوشابه غیرالکلی	۱۴۴	۱۱۴
پودر لباسشوئی شوما	۲۹	۲۴
دستمال کاغذی ۲۰۰ برگی	۱۸	۱۴
چای لیپتون صد عددی	۱۹۵	۱۶۸
چای تونینگ عطری	۱۹۵	۱۶۸
شکر هر کیلو		۲۴

پوشاک زنانه

		ریال
کفش پاشنه بلند لژدار - شورو - ورنی چروک زنانه	۸۵۰	۲۹۰
پیراهن حوله‌ای کنار دریا زنانه	۶۹۰	۲۰۰
انواع مایوی (پرستیژ) — با ۳۷٪ تخفیف		
انواع پیراهن از عالی‌ترین پارچه‌های داخلی	۹۵۰	۲۹۰
پیراهن بوکلینو سوئیسی در انواع رنگها	۱۶۰۰	۷۹۰
شورت شیشه‌ای زنانه	۳۰	۱۰
لباس منزل میدی و ماکسی از پارچه زمزم و سوزات	۱۸۰	۱۰۰
دامن ترگال چاپی زنانه حاشیه‌دار	۳۴۰	۱۵۰
شلوار ترویرای نقشه‌دار زنانه	۴۵۰	۱۵۰
گن پادار لایکرا طرح سوسا	۲۹۰	۱۲۰
کرست لایکرا طرح سوسا	۱۸۰	۸۰
لباس منزل از پارچه پیچازی و تترون گلدوزی شده میدی	۶۹۰	۲۹۰
انواع بلوز وال - پیه‌پوئل و نخ مرسیرنره زنانه رکابی و آستین کوتاه	۱۲۰	۵۰
۷۹ مدل بلوز در بهترین رنگ روز (سبز و زرد و سفید) با گل پلاستیک	۲۹۰	۱۰۰
انواع تونیک زنانه چاپ انحصاری	۸۹۰	۴۹۰
کفش دخترانه ورنی چروک و شورو نمره‌ای		۵
شلوار کوتاه دامنی از پارچه ترگال حاشیه‌دار	۱۶۰	۸۰
شلوار ترگال حاشیه‌دار دخترانه	۳۲۰	۱۵۰
انواع بلوز دخترانه از نخ مرسیرنره برای تین ایجرها	۱۸۰	۹۰
شلوار کوتاه از پارچه کتان گلدار	۱۴۰	۷۰
پیژاما شلوار از پارچه زمزم و سوزات	۲۲۰	۱۰۰

پوشاک مردانه

		ریال
شلوار مردانه مارک Lee (لی)	۲۷۰	۱۴۰
شلوار مردانه ترگال	۴۹۰	۳۵۰
پیراهن مردانه کتان	۱۷۰	۱۱۰
شورت اسلیپ کش پهن مردانه	۴۰	۲۹
زیرپوش رکابی و نیمه آستین	۳۰	۲۵
کراوات پهن ابریشمی	۱۲۰	۵۰
مایو	۵۵	۳۹
کفش شورو تخت چرم دست دوز	۷۵۰	۲۵۰
شلوار شورت پسرانه	۱۰۰	۶۰
بلوز پسرانه	۳۵	۲۵
شلوار «لی» پسرانه	۱۷۰	۱۲۰

پوشاک بچگانه

		ریال
شلوار کوتاه تا شش سال از پارچه ترگال	۱۲۵	۶۰
دامن پلیسه بازنشو دخترانه	۲۴۵	۱۳۵
دامن شلواری مدل جدید دخترانه تا ۶ سال	۱۴۵	۷۵
شورت پلاستیک نوزاد	۲۰	۱۱

لوازم برقی

		ریال
رادیوگرام سه موج توشیبا	۳۹۵۰	۳۴۸۰
نوار کاست ۶۰ دقیقه‌ای	۱۵۰	۹۰
نوار کاست آمریکائی پر نشده ۶۰ دقیقه‌ای	۱۵۰	۸۰
شلوار آئینه‌دار	۶۹۰	۴۰۰
صفحه ۴۵ دور خارجی و ایرانی	۳۰	۱۲
صفحه ۳۳ دور خارجی	۳۰۰	۱۹۰
کاست یکساعته پر شده	۲۵۰	۱۸۰

حوله

حوله دست بافت	۶۰	۴۰
روسری حوله‌ای	۱۱۵	۶۵
ملحفه یکنفره	۱۹۰	۱۵۰
رومیزی چهارگوش	۱۸۰	۱۰۰

لوازم منزل

		ریال
دربطری و کنسرو بازکن	۱۵	۱۰
بشقاب ملامین ساده	۳۵	۱۸
قالب یخ	۳۵	۲۰
قاشق چنگال و کارد سفری با جلد مخصوص	۳۵	۲۷
ترموس طرح کلمن	۲۲۰	۲۴۰
یخدان یونولیت		۷۰

زیورآلات

		ریال
عینک آفتابی فرانسوی مردانه - زنانه	۱۶۵	۵۵
عینک آفتابی بچه‌گانه	۲۵	۱۰
شانه سر صدفی در انواع رنگها	۱۵	۳
گوشواره حلقه‌ای فلزی	۷۵	۳۵
انگشتر ایتالیائی در ۷۹ مدل	۲۲۰	۵۰
کمربند مردانه - زنانه در انواع مدلها	۱۲۰	۲۰
جاسوئیچی از جیر و چرم طبیعی	۵۰	۱۵
کلاه شنا ایتالیائی	۹۵	۵۰
گوشواره حلقه‌ای کائوچوئی ایتالیائی	۶۵	۱۰

لوازم آرایش

		ریال
روژلب مخصوص فروشگاه	۴۰	۳۲
مژه مصنوعی " "	۱۲۵	۶۵
خمیر دندان کرست - خارجی	۳۸	۲۸
نوار بهداشتی مخصوص فروشگاه هر عدد		۲
ادو توالت لوگالیون	۱۴۰	۱۰۰
لاک سفیر	۶۰	۳۰

متفرقه

		ریال
پارچه وال گلدار	۳۹	۲۳
پارچه کرشه خارجی	۹۵	۱۲۰
دوچرخه سی توی المانی دسته بلند سه دنده با چراغ و دینام	۶۲۰۰	۵۲۵۰

FOROUSHGAHE BOZORGE IRAN
فروشگاه بزرگ ایران
IRAN DEPARTMENT STORE

فروشگاه بزرگ ایران (چهار راه شاه)

ساعات کار فروشگاه ۹ صبح تا ۹ شب یکسره . جمعه‌ها ۹ صبح تا دو بعد از ظهر

300

گفتگو با نمایندگانی از سینمای ویتنام شمالی ـ ویت کنگ ـ ژاپن ـ فرانسه و امریکا

کارگردان ویتنامی :

مادر سینما از جنگ بزندگی برمیگردیم

آناکارینا ستاره زیبای فستیوال مسکو

جرج استیونس : آخرین کلام من درباره فردای زیبا خواهد بود

جواد مجابی فرستاده روزنامه اطلاعات به هشتمین فستیوال فیلم مسکو در شماره یکشنبه یادداشتی درباره فیلمهای فستیوال و نظرات هنرپیشگان و منتقدان ایرانی درباره فیلمها نوشت .

دراین شماره با چندتن از نام‌آوران سینمای جهان گفتگوئی ترتیب داده است که می ـ خوانید :

در هشتمین فستیوال فیلم مسکو با گروهی از هنرمندان خارجی که به فستیوال آمده بودند فرصت گفتگوئی دست داد با آنها درباره سینمای کشورشان سخن گفتیم . پس از نمایش فیلمی از ویتنام با «بوی دین‌هاگ» کارگردانی از ویتنام شمالی صحبت کردم او که عضو هیات داوری فیلمهای کوتاه فستیوال است درباره سینمای کشورش میگوید :

ویتنام شمالی

اینروزها برای مادوره تازه‌ای آغاز شده است مردان کشور ما از جبهه به کشتزارهای ویران باز میگردند و در کار آن هستند که زندگی وطن را دوباره سامان دهند. فیلمهای ما بیشتر درباره بازگشت به زندگی است درانزی که یک کارگردان زن بنام «بات زیب» ساخته فیلم از مراجعت سربازی زخمی به مزرعه وروبرو شدنش با مسائل تازه حکایت‌دارد بجز فیلم «پارال هفدهم روزها و شبها» که در فستیوال مسکو نشان داده شد (این فیلم جایزه‌ای نصیب سینمای ویتنام کرد) فیلم مستند دیگری از افتتاح «راه جوانگشون» به فستیوال آورده‌ایم جوانگشون شاهراهی است که مهمات از آن به‌میدان جنگ فرستاده میشد.

سینمای ویت کنگ

در فرصتی‌دیگر با «وونام» نماینده سینمای ویت‌کنگ صحبت میکنیم او که رئیس هیات سینمای ویتنام جنوبی است میگوید در کشور ما مساله مهم بنیان نهادن پایه‌ای درست برای سینمای ملی است که در آن فیلم برای مردم و بخاطر آنها ساخته شود و ما میتوانیم اندیشه‌ها و عقاید خود را از طریق سینما تبلیغ کنیم ، دوست دارم عکس‌العمل مردم را به هنگام تماشای فیلمهای «امضای معاهده صلح» و «زندگی در سرزمین آزاد شده» می‌دیدید فیلم اگر بتواند روی مردم تاثیر سازنده‌ای داشته باشد نقش فرهنگی خود را ایفا کرده است .

دوان‌کوک فیلمبرداری از ویتنام جنوبی میگوید هیچوقت فکر نمیکردم که به سینما روی بیاورم من در جنبش دانشجویان شرکت داشتم و تحت تعقیب بودم تاآنکه دستور دادند به جنگل بروم من از آغاز به عنوان معلم شروع بکار کردم بعد خبرنگار و عکاس شدم مدتی به عنوان معاون فیلمبردار برای خارجیها کار میکردم به‌این طریق وارد سینما شدم و اولین فیلم من «چریک‌های کوتی» است که در آن از مبارزه علیه استعمار سخن میرود من مونتور هم بودم وقتی درجبهه زخمی شدم‌ونتوانستم با دوربین کار کنم رابطه خود را با سینما قطع نکردم و تجربه «مونتوری» بدردمن خورد خوشحالم که سینمای مستند را درحد پذیرفتنی درکشور خودنگهداشته‌ایم.

دکتر جواد مجابی

جورج استیونس

جرج استیونس کارگردان معروف آمریکا هم به فستیوال آمده‌است و عضو هیات داوری فستیوال مسکو است .

این کارگردان ، سناریست‌وتهیه کننده پیر ۶۸ سال داردنمونه‌ای از آدمهای پیشتاز قرن نوزدهم است. از ۱۶ سالگی به سینماروی آورده است از او می‌پرسم هنر سینما را چگونه دیده‌اید ، چه چیز در سینما اهمیت دارد او میگوید عکس‌العمل مردم عادی‌در سینما اهمیت بسیار دارد . می‌افزاید :

من تجربه را دوست دارم فیلمی بنام غول درباره تکزاس ساختم‌در آن نیش‌هائی به مردم تکزاس زده بودم این فیلم برخلاف انتظارمن برای مردم آن ایالت دلچسب‌بود، آنان خود را با قهرمانان‌فیلم‌بیگانه میدیدند درمورد اینکه با اکتور چگونه رفتار میکنید رابطه شما در سینما باهنرپیشه‌ها برچه اساسی است پاسخ میدهد :

مهم اینست که اجازه ندهید اکتور به خانه نرود وقتی که‌هنوز فیلمبرداری ناتمام است تاید اکتور از استراحت صرفنظر کند و به کارش ادامه دهد از این شوخی خودش می‌خندد و میگوید اصلی‌ترین کار اینست که هنرمند باید خود را راحت و سبک‌حس کند .

فرض کنید مردی‌در پارک‌نشسته است و کارگردان میخواهد از او تصویری بدست دهد ، من آدم‌زیر نورافکن‌ها و روبروی دوربین فیلمبرداری و آنهمه آدم که درکار فیلمبرداری هستند خود رامشوش و ناراحت حس میکنند‌باید وضعی پیش‌آوردکه اکتور احساس‌آرامش خاطر کند حتی‌بسیاری ازهنرپیشه های مشهور نیز دربرابر دوربین احساس ناراحتی میکنند .

ریچارد برتون اکتور حرفه‌ای خیلی خوبی است‌اما گاهی جلوی دوربین عصبی است و روی پرده عبوس و درهم ظاهر میشود اما اگر برای او شرایط مناسبی‌پدید آوریم در محل فیلمبرداری با روحیه بهتری کار میکند.

البته بگویم که من هیچگاه در کار با اکتورهادچار مشکلی‌نشده‌ام زیرا معتقدم بایداجازه دادهنرپیشه قابلیت‌های خود را آزادانه به ظهور برساند.

پرسیدم در فیلمهای شما هنرپیشه های‌زیادی بازی کرده‌اند کدامیک را در این حرفه توانا یافته‌اید ؟

جرج استیونس میگوید اسپنسر تریسی هنرپیشه‌برجسته‌ای بود او ذاتا هنرپیشه‌بوددر جلوی دوربین همانگونه که در زندگی رفتارمیکرد آزاد و طبیعی بود او کار خود را چون جزئی از زندگی خویش بخوبی می‌شناخت .

درمورد الیزابت تایلور درست برعکس است میدانید که الیزابت تایلور نخستین‌باردر فیلم من بازی کرد آن موقع دختر جوانی بود و من تایلور را در فیلم «مکانی در آفتاب» که یک تراژدی آمریکائی (اثر درایزر) به سینما شناساندم او همیشه سئوال میکند می‌پرسد: چگونه باید رفتار کند ؟ چه بگوید ؟ چطور بازی کند ؟ باید دائما به او توضیح داد البته با توضیحات کافی‌نقش خود راخوب بازی میکند . وقتی که‌درنخستین فیلم من بازی میکرد خیلی بهتر

بقیه در صفحه ۳۶

توشیرومیفونه هنرپیشه توانای ژاپنی در کناراورسولااندرس وژان پل‌بلموندو ، میفونه با این هنرپیشه‌هادرفیلم آفتاب‌سرخ همبازی بود.

دکتر خبیر معاون وزارت کشور در کنفرانس شهرداران گفت:

مشکلات مالی شهرداری‌ها ، با اجرای نظام سالم حسابرسی حل میشود

وزارت کشور تنها در مقام نظارت و راهنمائی برکار شهرداران ، وظیفه خودرا تمام شده نمی‌انگارد

شهرداری های عصر انقلاب ، بر پایه های : قانونی ـ سازمانی‌واجتماعی استوار شده است

کارآئی و بازده مدیریت شهردار واستحکام «پایه اجتماعی» شهرداری در همکاری عمومی ، کارنامه قبولی او محسوب میشود

مدیر عامل سازمان برنامه :
تامین استقلال ، تحقق خود کفائی ، و تقلیل مشکلات شهرداریها در زمینه تامین تاسیسات شهری و ایجاد یک‌سازمان‌مجهز برای شهرداری ها از لحاظ مدیریت کادر فنی و امور مالی از هدفهای برنامه پنجم محسوب میشود .

در کنفرانس شهرداران‌وروسای دفاتر مهندسی شهرداری های کشور که دیروز در تبریز خاتمه یافت ، طرح ریزی برنامه توسعه شهرها و مراکز جمعیتی آینده با توجه به منابع و امکانات و احتیاجات ناحیه‌ای که شهر را نیز در بر میگیرد و همچنین نقش ارشادی و حمایتی‌وزارت کشور در وضع قوانین جدید برای رفع نیاز های شهری ، طی سخنرانی مبسوطی‌که آقای‌دکتر خبیر معاون وزارت کشور ایراد کرد ، توجیه شدوی ضمن‌اشاره به ایجاد تحول در شهر های تازه روشنی وبارور شده گفت:

شهرها که تازه میشود ، یک سلسله نیازها دارد که گفتنی و شمردنی است وجود سازمان های تعمیم دهنده دموکراسی از قبیل انجمن‌های‌شهر و شهرداریها و شهرداران منتخب و دفاتر مهندسی ، برای جواب گفتن‌باین نیاز هاست . امکانات این عوامل که ارکان آن شما ، جمع‌حاضر هستید ، گذشته از یکسلسله قانون و پیش بینی قانون و سازمان ، عبارت از شیوه های کاربردقانون و ثمربخش کردن سازمان است ، که در راس‌آنها جلب همکاری مردم و یا مهمتر از این،بسیج‌مردم ،برای‌خودیاری گروهی و کار اجتماعی است و ما در این کنفرانس به هرچند جنبه موضوع‌میپردازیم شهرداری های عصر انقلاب ، بر سه پایه استوار شده است :

۱ـ پایه قانونی .
۲ـ پایه سازمانی .
۳ـ پایه اجتماعی

در مورد اول که پایه قانونی است ، وزارت کشور ، نقش ارشادی ونقش حمایتی دراجرای مفاد قانون دارد و برای‌شهرداری ها و شهردار ها و برنامه های اساسی آنها ، تکیه‌گاه استواری است .

هرجا لازم باشد با الهام از نیاز شهرداریها ، وضع قوانین یا رفع نقص آنها را مطرح می‌سازد . و گره کار آنها را می گشاید ، یا در اجرای قوانین به آنها مدد میرساند و تجربه ها و دانشهای لازم را بین آنها مبادله میکند و بازده و اثر قوانین را افزایش میدهد .

۲ـ پایه سازمانی ، باز قسمتی از وظیفه و مسئولیت‌را،وزارت کشور بعهده دارد نحوه سازمان دادن بخدمات وعرضه خدمات و نظارت‌ها و باصطلاح استخدام کارمندان و کارگزاران ، ازاین شمار مسئولیت است ، قسمتی‌نیز که عبارت از خوب بهره بردن از خرید کار و خوب بهره بردن از سازمان است بعهده شهرداران است که در مقام مدیر کار و مدیر سازمان از جانب جامعه شهری مستقر شده‌اند .

۳ـ در پایه اجتماعی شهردار و شهرداری ، بازده مدیریت و تدبیر و کارآئی خود رابصورت همکاری گسترده و بسیج شده عمومی ، بدست می‌آورد و اگر چه محور اجتماع است امااز این جهت که گردش و حرکت این محور بسمت شهردار و سازمان شهرداری است ، در واقع این خود شهردار است و ترکیب سازمان او و نحوه کار برد این سازمان که پایه‌اجتماعی را بوجود می‌آورد و این پایه‌به تنهائی شاخص و حاصل کار شهردار و سازمان اورا نمایش میدهد ، کارنامه قبولی بشمار می‌آید .

بررسی مشکلات قانون نوسازی

ما در وزارت کشور ، در مقام مجری دقیق مقررات و اصول لازم‌الرعایه عصرانقلاب این‌سلسله اقدام را بدست اجراء سپرده‌ایم.

۱ـ مشکلات اجرائی قانون نو ـ ساز ی‌مورد مطالعه و مداقه قرار گرفت و با استفاده از پیشنهادات ونظرات شمامجریان و روسای انجمن های شهر که در واقع نمایندگان برگزیده مردم هستند بررسی شده و درجریان کارکنفرانس با شما در میان گذاشته خواهد شد تا بااستفاده از بحث و گفتگو در این باره و براساس آن قانون جدید تدوین و جهت طی مراحل استصوابی تقدیم گردد .

۲ـ قانون شهرداریها که‌سالها ازتصویب‌آن میگذشت‌و با اقتضای عصر انقلاب هماهنگ نبود ، مورد تجدید نظر قرار گرفت و بزودی برای تصویب تقدیم مجلس میشود .

۳ـ آئین‌نامه استخدامی کارکنان شهرداریها ، در سراسرکشور، تدوین و باجرا عسپرده شده است . و در این آئین نامه وضع استخدامی کارکنان شهرداریها در هررشته و زمینه که فعالیت دارند ، تثبیت شده است ، تا به آسایش خاطربیشتر بکار روی آورند کاملتر احساس مسئولیت بکنند ،برای اولین‌بار، طرح‌طبقه بندی مشاغل‌شهرداریها که شامل مرحله‌اول‌و دوم قانون استخدام است در شهرداریها پیاده شده است و با اینکار برای احراز مشاغل ضابطه‌ای تعیین شده است که بر اساس آن فقط افراد واجد شرایط، بکار جذب خواهند شد .

اینک خوشوقت است که به عرض میرساند که برای‌تامین رفاه شغلی و تثبیت موقعیت استخدامی کارکنان‌شهرداری هاو همچنین‌بکارانداختن‌استعداد هائی‌که تاکنون‌فرصت استفاده از آنان بدست نیآمده است . در ظرف یکسال ونیم که از تاریخ تصویب آئین‌نامه جدید استخدامی شهرداریها میگذرد با اعزام ۵۳ هیئت مرکب از کارشناسان ورزیده طی ۶۷بار ماموریت به‌نقاط مختلف کشور، وضع استخدامی کارکنان شهرداریها از نزدیک و بطرز دقیق مورد رسیدگی‌قرار گرفته وسازمان تفصیلی کارمندان و کارگران کلیه شهرداری های کشور بانظر آقایان شهرداران آماده جهت مراحل استصوابی گردیده است و تاکنون از۴۳۳ شهرداری ۳۲۸ سازمان‌تفصیلی کارمندی شهرداری و نیز تعداد ۱۷۳ سازمان تفصیلی کارگری شهرداری از تصویب شورای استخدامی شهرداریها گذشته وجهت اجراءابلاغ گردیده‌است.

۴ـ از سرتجربه وبرخورد با نیاز ها ، بمنظور رفع احتیاجات فنی شهرداریهای کشور ،دفاتر مهندسی استانها وفرمانداریهای کل، که‌تکیه‌گاه تدوین برنامه های مهم‌اصلاحات‌شهری‌وعرضه خدمات شهر سازی است‌تقویت شد تا خود موجدبسیاری از حرکتها وایفای‌نقشهای اساسی درجهت تقویت وارشاد نیروی فنی شهرداریها باشند و به آنان دستورداده شده است تا برنامه کار خود را آنچنان تنظیم نمایند تا برای تمام‌شهر ها جوابگوی نیاز شهرداران باشند .

۵ـ وزارت کشور در اجرای دستور دولت که توجه خاص‌به شهرداریها دارد،درحدودیکصد میلیون تومان بدهی‌شهرداریها را بخشید واز دیماه امسال‌نیز ۲۱٫۵ درصد درآمد شهرداریها را افزایش داده است تاتوانائی آنهادرتعهد هزینه هاوفعالیتهای عمرانی فزونی یابد . علاوه‌برآن وزارت کشورسهمیه‌شهرداریها را نیز افزایش داده تا توفیق بیشتر در خدمت پیدا کنند و اطمینان دارد بابرقراری نظام سالم مالی وحسابرسی مشکلات مالی برای شهرداریها وجود نخواهد داشت .

خدمت ما تمام شده تلقی نمیشود

باعرضه این وظائف وزارت کشور همچنان خود را موظف میداند ، که در مقام نظارت و راهنمائی ، آماده همکاری و گره‌گشائی در کار شهرداریها باشد و برای خدمات‌وشایستگی های عرضه شده از جناب شهرداران وشهرداریها اهمیت بسیار قائل است‌و خدمت خود را، تمام شده نمی‌انگارد.

اماآنکه شما در مقابل چه کرده‌اید وچگونه سازمان های خود را وامکانات کارسازمانی رابکار گرفته‌اید و تاچه حد توفیق یافته‌اید تا همکاری اجتماعی مردم قلمرو خود را برانگیزید مطلبی است ، که‌از جانب شما باید به آن پاسخ داده شود.

مدیریت در اصل یک‌شایستگی ذاتی است‌و فرمول و طرح مشخص ندارد . ولی مجموعه شایستگی ها ، که دوستان ما ، در حین خدمت ، و برای‌پیشبرد هدفهای انقلابی جامعه عصر آریامهر ، ابراز میکنند ،راهنما و سرمشقی‌است‌برای‌برانگیختن استعداد های جوانتر در کار مدیریت ورفع مشکلات موجود در امر اداره شهر ها، که تکیه‌گاه انقلاب شاه‌وملت‌است.

تامین نیاز های شهری

دراین کنفرانس ، آقای‌مجیدی وزیر مشاور و رئیس سازمان برنامه و بودجه نیز باسخنرانی مبسوطی پیرامون استراتژی برنامه‌ریزی منطقه‌ای در برنامه پنجم عمرانی ، در باره برنامه‌ریزی شهری نیز صحبت کرد و گفت :

طی برنامه های عمرانی گذشته همواره یکی از هدف های اصلی برنامه‌ها بهبود وضع و تامین نیاز های اصلی و تاسیسات زیر بنائی شهرها بوده است و در حال حاضر پیش بینی های‌برنامه پنجم نقطه عطفی برای تامین هدف مزبور محسوب میگردد که امید است کماکان با همکاری شهرداری های کشور تحقق‌یافته و عملی گردد .قطعا این همکاری بستگی مستقیمی با امکانات و توانائی شهرداریها خواهدداشت که این مهم نیز در چهارچوب هدف های برنامه پنجم عمرانی کشور بشرح زیرپیش بینی‌گردیده است .

- تامین استقلال شهرداریها.
- تحقق خودکفائی شهرداریها.
- تقلیل مشکلات شهرداریها در زمینه تامین تاسیسات شهری .
- ایجاد یک سازمان مجهزبرای شهرداریها ازلحاظ مدیریت‌کادر فنی و امور مالی .

برای تحقق بخشیدن به اهداف ذکر شده لزوم توجه خاص آقایان شهرداران بوظایف‌خطیری که سازمان های دولتی ومردم انتظار دارند احساس میشود .در وهله‌اول این موضوع منوط به آگاهی آقایان بوظایف مهم شهرداری است . مطمئنا این‌امر در حال حاضر تا حد مطلوبی تامین شده است . از طرفی تشکیل این نوع جلسات مبین توجه خاصی است که‌دستگاه های‌ارشاد کننده شهرداریها در راه حصول به نتیجه دارند و جای نگرانی باقی‌نخواهدگذاشت ولی باید یادآور شد که باوجود تمام امکاناتی که از طرف‌سازمان رهبری شهرداریها و برنامه ـ ریزان کشور فراهم میشودبدون همکاری و توجه خاص و همه جانبه شهرداریها و خودآقایان شهرداران نتیجه‌ای که درانتظار آن هستیم حاصل نخواهد شد.

طبق پیش‌بینی های برنامه‌پنجم عمرانی کشور اغلب مشکلات اساسی شهرداریها در زمینه‌تامین احتیاجات و تاسیسات زیر بنائی شهرها مرتفع خواهد شد و اقداماتی که در قالب برنامه‌مزبور به عمل خواهد آمد عبارتست از :

۱ـ تامین تاسیسات زیر بنائی شهرها نظیر آب و فاضل آب.
۲ـ تهیه طرح های جامع و تفصیلی بمنظور تامین توسعه منطقی شهرها .
۳ـ بهبود عبورومرور شهرها.
۴ـ بهبود مدیریت و سیستم حسابداری شهرداریها .
۵ـ تقویت امکانات فنی از طریق ایجاددفاتربرنامه ریزی‌شهرداریها.
۶ـ بخشودگی وام های شهرداریها .
۷ـ تشکیل صندوق عمران شهری .

اجرای برنامه‌های مذکورفرصت مناسبی خواهد بود کهشهرداریها بتوانند منابع محلی خود را جهت رفع سایر نیاز های شهرها و ارتقاء سطح کارائی خود تجهیز نمایند .

حضور نخست‌وزیر در کنفرانس شهرداران و روسای دفاتر مهندسی شهرداری به مذاکرات و تصمیمات کنفرانس اهمیت خاصی بخشید ... در این عکس آقای نخست‌وزیر آقای سام وزیر کشور و آقای دکتر خبیر معاون‌وزیر درردیف‌جلو دیده‌میشوند

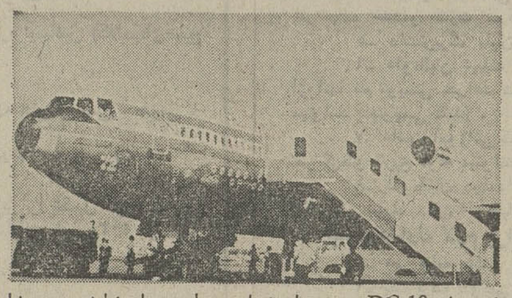

عکسی از DC-10 در دیدار تهران ـ طی پرواز نمایشی دوردنیا

خلبانان بدلیل ویژگیهای استثنائی پرواز و کنترل ، دی ـ سی ۱۰ را ترجیح میدهند .

دی ـ سی ۱۰ حمل و نقل هوائی رادر سراسر جهان برای شرکت های هواپیمائی و مسافران راحت‌تر و دلپذیرتر ساخته است .

بالهائی برفراز هزاران شهر...

بالها و دم مشخص جت های دی ـ سی ۱۰ مکدونل ـ دوگلاس با کابین وسیع ، اینک‌در فرودگاه‌های سراسر جهان منظره‌ای آشنا و خوشایند را بنظر میرسانند .

این هواپیما، بوسیله ۲۸شرکت هواپیمائی مهم جهان انتخاب شده است .

فرود آمدن و برخاستن آرام و بدون دود و همچنین داخل راحت و جادار آن تحسین جهانیان را برانگیخته است . دی ـ سی ۱۰ قاره پیما ۱۰۰۰۰ کیلو متر را بدون توقف پرواز میکند و دارای کابین واقعا وسیع و راحت ، صندلی برای ۳۸۰ نفر و محل بارگیری جادار هستند ، و با توجه به تعداد صندلی هزینه استفاده از آن کاملا اقتصادی است .

MCDONNELL DOUGLAS
مکدونل دوگلاس تکنولوژی را با زندگی می‌آورد

اطلاعات برای همه

خوانندگان روزنامه انتقاد میکنند

انتقادات تلفنی خود را ، هرروز غیراز پنجشنبه ها ـ از ساعت ٤ تا ۱۰ شب با تلفن ۳۱۱۰۷۱ درمیان بگذارید

تلفن‌ها

★الومن ابوالقاسم خنیس‌آبادی

اهالی کوچه حبیبی ، واقع درشهر ولیعهد(اول جاده ساوه) مدتی پیش تقاضای انشعاب برق کردند لکن هنوز اداره برق به تقاضای آنها پاسخ مثبت نداده است .

★الو من علی هوشیاری ـ

چندی پیش سازمان بیمه های اجتماعی از طریق جراید اعلام کرد که کلیه کارکنان سازمانهای سینمائی ، بایدبیمه شوند. اینک که حدود شش ماه از آن تاریخ می‌گذرد ، هنوز برای بیمه ماقدامی نشده است.

★الو من احمد نبوی ـ

برق کوچه تدین ، واقع در شمیران ، چند روزی است مرتب قطع میشود خواهش می‌کنم ازاداره برق بخواهید باین‌وضع خاتمه دهد.

★الو ، من یکی از ساکنان کوچه مینویی ، واقع در خیابان ضرابخانه هستم. برای آسفالت‌کوچه‌مان با شهرداری مکاتبات زیادی کردیم ، ولی ترتیب اثر ندادند . لطفا بنویسید گردوخاک ما را بستوه آورده است .

نامه‌ها

تاخیر نامه پستی ...

مدارکم را برای اداره استخدام خلبانی ارسال کردم . قرار شد بوسیله نامه برای مصاحبه دعوتم کنند. یکماه گذشت واز جوابنامه خبری نشد . ناگزیر باداره استخدام مراجعه کردم . گفتند در تاریخ ۵۲٫٤٫۱۶ نامه‌ای برای شما فرستاده‌ایم که در آن قید شده‌بود که در تاریخ ۵۲٫٤٫۱۹ برای مصاحبه حاضر شوید ، حالااگر نامه بدست شما نرسیده ما چه تقصیری داریم ؟ لطفا بنویسید تاخیر یک نامه پستی ، سبب شد من که عاشق شغل خلبانی هستم، امسال نتوانم به‌آرزویم برسم.

محمد مهدی غفوری

نانوای گرانفروش

در خیابان تهران‌نو ، چهارراه باباطاهر ، یک نانوائی قرار دارد که مبادرت به گرانفروشی میکند. و از طرفی نانی راهم که عرضه میکند، نامرغوب‌است. لطفابنویسید اتاق اصناف ماموری باین نانوائی اعزام کند، و در صورتیکه حرفهای من صحت داشت ، صاحب آنرا با مقررات آشنا سازند.

یکی از اهالی

کارخانه مزاحم

در کوچه چراغ برق ، واقع در خیابان خیام ، یک کارخانه قند سازی هست که با تولید دودو سروصدا بهداشت و سلامت اهالی را بخطر انداخته است . البته یکبار در اثر شکایت اهالی درآن را بستند،ولی اخیرا بازهم‌کارخانه کار خود را شروع کرده است.

حیدر رضائی و دهها امضاء دیگر

عمل جراحی، مثل بریدن ودوختن بالش است!

عقیده آزاد

نوشته : دکتر موسی نیک نژاد

استادیار دانشکده پزشکی دانشگاه تهران

در پزشکی ، رشته بیهوشی «آنستزیولژی» ، رشته‌ای‌است حساس و پرمسئولیت که برخلاف سایر رشته های تخصصی ، کوچکترین غفلت و بی‌تجربگی در آن دریك لحظه منجربه‌مرگ بیمار خواهد شد .

در هیچ رشته‌ای بعلت‌غفلت، مرگ اینقدر سریع‌و ناگهانی سراغ مریض نمی آید . بهمین علت گاهی در برخی عمل های جراحی بزرگ و طولانی وحساس وجود ، چندین متخصص بیهوشی بربالین بیمار ضروری است و بهمین علت‌در کشور های‌اروپائی و امریکائی،رشته های‌تخصصی حتی در خود رشته بیهوشی عمومی ایجاد شده است ، یعنی متخصص بیهوشی اطفال ـ زنان و مامائی ـ جراحی‌عمومی‌ـ جراحی قلب ـ جراحی اعصاب‌و غیره تربیت می کنند که خود دلیل براهمیت وجودی افرادی قابل تروبا تجربه‌تر بر بالین بیماران مختلف جراحی است .

درگذشته وضع بچه منوال بوده است ؟

زمانی حدفاصلی‌بین‌دوتخصص جراحی و بیهوشی وجودنداشت. عده کثیری از بیمارانی که در وضع بحرانی بودند ، بعلت فقدان متخصص بیهوشی ، قبل از ورود به اطاق عمل میمردند و بقیه را جراح قبل از شروع به عمل بطریقی بیهوش می کرد و بدست فردی بی صلاحیت می سپرد و آنگاه به عمل می ـ پرداخت .از شروع تا پایان‌عمل، زندگی بیمار و کنترل آثار و علائم حیاتی وی ، بدست کسی جز پرورش‌کار نبود . چه بسادر شروع یا اواسط کار متوجه‌می شدند که بیمارمدتی است‌مرده است و هیچگونه کمکی هم‌نمی توانستند باو بکنند .

فصل تازه‌ای در گسترش علم پزشکی

پزشکانی که دوره دانشکده‌را طی کرده‌اند ، با گذراندن‌دوره تخصصی بیهوشی برای نجات بیمارانی که مفت‌ومجانی جان خودرابروی تخت‌عمل‌یالحظه‌ای بعد از دست میدادند وارداطاق های عمل شدند و بکمك علم پزشکی‌وتخصصی‌وآشنائی کامل با فیزیولوژی و تشریح و دارو شناسی و فیزیوپاتولوژی ، سرنوشت مرگ و زندگی‌بیماران را در اطاق های عمل بدست گرفتند . با گشوده شدن این فصل جدید وسپری شدن‌دوران نابسامان گذشته ، ۹۰درصد علل عوارض و مرگ‌ومیر ، و در نتیجه مسئولیت بیماران‌جراحی، به عهده متخصصین بیهوشی گذارده شده و ۱۰درصد آن برای جراح باقی ماند .پس اگر با دید وسیع‌تری مطلب را بررسی کنیم ، متوجه خواهیم شد که کمک و همکاری ووجود متخصصین ورزیده و ماهر بیهوشی چقدر لازم و ضروری بوده است . برای آنهائی که‌در کار طب و جراحی نیستند شاید خیلی عجیب و شگفت‌انگیز باشد اگر بگویم فقط کمک و مهارت و دانش متخصصین بیهوشی است که در سراسر جهان جراحان را برآن داشته است که دست به عمل‌های جراحی بزرگ و پرسرو صدائی چون بیوند قلب یا ببوند کلیه و غیره بزنند وگرنه جراحی خود ، فی‌النفسه ، کارونکنیکی‌جز بریدن و دوختن نیست که انجام آن برروی بالش هم امکان‌پذیر است و فقط ارزش آن بدین علت جلوه‌گر میشود که برروی موجود باارزشی بنام انسان که‌سرنوشت مرگ وزندگی او بدست متخصص بیهوشی است انجام میگیرد .

ولی در نهایت تاسف در کشور ما بعلت آشنا نساختن توده مردم‌به این حقیقت بیماران و اطرافیان آنها فقط روی جراح حساب میکنند و متخصص بیهوشی که‌حکم کارگردان صحنه عمل را داردو در تمام مدت عمل کوچکترین‌غفلت وخطای او موجب مرگ بیمار در یک لحظه می‌شود برایشان ناآشناست .

در آماری که در امریکا گرفته شد. معلوم گردید که عمر متخصصین بیهوشی از تمام متخصصین رشته‌های دیگر پزشکی وجراحی کمتر است . علت آن اولا هیجان و فشار روحی‌شدیدی است که در طول عمل گریبانگیر متخصصین بیهوشی است و آن بدین علت است که متخصص بیهوشی باید باکنترل مداوم ودقیق تمام‌اندامهای حیاتی بیمار ازبوجود آمدن وضع بحرانی که منجر به مرگ آنی‌بیمار گرددجلوگیری‌کند وثانیا داروها و بخارات بیهوشی دهنده است که بطور دائم به بدن متخصص بیهوشی وارد می‌شودو برروی اعضاء واندام‌های حساس او اثر سوء میگذارد . وثالثا کار زیاد و طاقت‌فرسا است ، بطوریکه در هر اطاق عمل ، در مقابل ۱۰ جراح ، فقط یک متخصص بیهوشی وجود دارد واگر فرض کنیم بطور متوسط برای انجام مورد عمل جراحی ، هربار دو جراح حاضر شود، و هرعمل جراحی هم بطور متوسط ۱٫۵ ساعت طول بکشد هر جراح ۱٫۵ ساعت کار کرده است و حال‌آنکه متخصص بیهوشی ۷٫۵ ساعت مداوم کار کرده است.

چه کمکی میتوان به متخصصین بیهوشی کرد ؟

در سایر رشته‌های پزشکی مثلا رادیولژی یا آزمایشگاه تکنیسین تربیت می‌شود که کمکهای‌ذیقیمتی به متخصصین آن رشته چه به صورت مستقیم و مستقل و چه‌غیر مستقل می‌کنند . بطوریکه جای خالی پزشکان متخصص را کم‌و بیش میتوانند از نظر کمیت (نه کیفیت) پر کنند و در مسئله مرگ وزندگی بیمار ، چندان دخالتی ندارند . ولی رشته بیهوشی شغلی صددرصد تخصصی و علمی‌است.

طبیب بودن شرط اول شروع‌کار تخصصی بیهوشی است و فقط با دانستن تکنیک چند مورد کار نمیتوان از نظر بالینی بیماران را برای عمل جراحی آماده‌ساخت و از اختلالی که در حین عمل یا بعدازآن بدید می‌آید پیشگیری‌کرد.

باید بفکر افزایش و توسعه‌سطح علوم پزشکی بود و افکار فرسوده وقدیمی را کنار گذارد . فعالیت ما باید همگام با پیشرفت و ترقی در سایر شئون مملکتی و جهانی باشد .

پس راه جبران کمبود پزشک متخصص بیهوشی کدام است ؟

۱ـ بعقیده من مردم را بایدبا این رشته که علمی و حساس‌و پرمسئولیت است بیشتر آشنا ساخت تا به اهمیت آن بیشتربی برده شود.

۲ـ موسسات‌آموزشی دانشگاهی پزشکان فارغ‌التحصیل را با حقوق ومزایای بیشتر و امکانات علمی وسیعتر به‌این رشته برای‌گزراندن دوره تخصصی تشویق و ترغیب کنند.

۳ـ موسسات‌وبیمارستان‌ها بمنظور رهائی از استنشاق دائم گازهای بیهوشی دهنده و سمی واستراحت در محیطی خالی از استرس و هیجان برای متخصصین بیهوشی مرخصی سالانه و حقوق ومزایای بیشتری قائل شوند.

٤ـ نظام پزشکی و سندیکای متخصصین بیهوشی تبانی‌نامعقول وغیر منصفانه‌ای را که بعلل‌مختلف بین حق‌الزحمه جراحی وبیهوشی وجود دارد از میان بردارند.

باگرماچطوری؟!

این روزها در تهران ، وقتی دونفر به یکدیگر می‌رسند ،حتی پیش از سلام و احوالپرسی گفتگویشان چنین شروع میشود :

ـ با گرما چطوری ؟

ـ ای .. می‌سازیم .

.. و بدین ترتیب گرما . چنان تهرانیها را کلافه کرده که آدم‌ها یادشان‌میرود سلام‌و علیکی با هم بکنند و بنابراین ، خانواده‌ها دراین روزها حق دارند برای فرار از گرما ، خانه و زندگی خود را رها کرده ، هرجا درختی باشد به زیر سایه‌اش پناه برند تا هوائی بخورندو تمدد اعصابی بکنند .

از آنها که اتومبیلی‌دارند و به خارج شهر می‌زنند بگذریم ، به خانواده هائی می‌رسیم که به پارک های عمومی پناه برده و بساط خود را زیر سایه درخت‌ها پهن کرده و ساعتی‌راآسوده خاطر ، در آنجا می‌گذرانند

عکاس ما که این عکس را در پارک شهر گرفته‌می‌گفت :

ـ این روزها ، قیافه‌پارک شهر دگرگون شده و گوشه وکناراین پارکرا خانواده‌ها اشغال کرده‌اند و اگرمی‌بینید که باغبانها کار خود را رها کرده‌وبدنبال بچه‌هاسرگردان هستند، اصلا تعجب نکنید، چون بالاخره بچه‌ها با هم برخورد دارند و لازمست گاهی، کسی سر آنها داد بزند ، و یا آنها را با هم آشتی بدهد .

حالا که پدرها و مادرها در گوشه و کنار پارک یله داده و استراحت می‌کنند ، این وظیفه آنها را ، باغبانها انجام می‌دهند !

عکس از : جمشیدابراهیم زاده

باما پروازکنید تالذت بیشتری ببرید

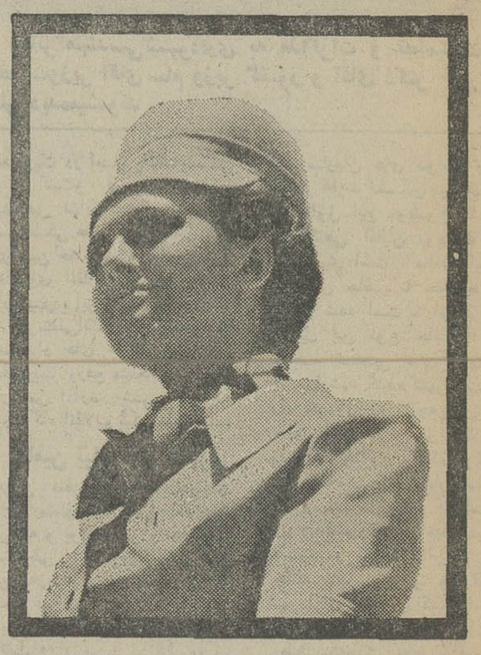

هواپیمائی کویت با پروازهای دلپذیر خود ، اجازه نمیدهد درطول مسافرت، بی‌حوصله شوید .
وقتی داخل هواپیما نشسته‌اید، کارهای زیادی هست که میتوانید انجام دهید : بخورید، بنوشید، مطالعه کنید و یا اگر دوست دارید فیلم تماشا کنید (در بعضی از خطوط) فیلمی که شاید قبلا فرصت دیدار آنرا از دست داده‌اید .
وجود مهمانداران زیبا ومهربان مسافرت شما را هر چه بیشتر دل‌انگیز ومطبوع میسازد .

KUWAIT AIRWAYS

برای کسب اطلاع بیشتر با آژانس‌خود درتهران یا هواپیمائی کویت : تهران خیابان ویلا ـ شماره ۲۱ تلفن‌های ۵ـ۸۲۵۰۵۲ و۵ـ۸۳۱۰۸۱ و درآبادان بریم ـ سان شاین تلفن‌های ۲۶۸۰ و ۲۵۹۴ تماس بگیرید .

آگهی پذیرش دانشجو مؤسسه‌علوم بانکی‌ایران

موسسه علوم بانکی ایران در سال‌تحصیلی ۵۳ـ۱۳۵۲ برای دوره لیسانس (کلاسهای‌صبح ۱۲٫۳۰ ـ ۸٫۳۰) تعداد یکصد وبیست نفر دانشجو میپذیرد .

الف ـ شرایط ثبت نام :

۱ـ داوطلبان باید دارای دیپلم کامل متوسطه دریکی‌ازرشته های ریاضی ، طبیعی ، بانکداری ، ادبی و یا بازرگانی باشند .

۲ـ حداکثر سن برای داوطلبان ۲۵سال است (متولدین مهرماه ۱۳۲۷ به بعد) .

۳ـ حداقل معدل کل دیپلم ۱۲ .

٤ـ داوطلبان باید فرم درخواست‌شرکت درامتحان ورودی زیر را تکمیل کرده تاپایان روز سه‌شنبه۱۶ مرداد بایست سفارشی‌به‌نشانی تهران خیابان سلطنت‌آباد ـ شماره۲۰۳ موسسه علوم بانکی‌ایران ارسال دارند .

ب ـ مدارك لازم :

۱ـ دو قطعه عکس (۶ × ٤ که نام و نام‌خانوادگی داوطلب پشت آن قید شده باشد عکس درسال ۱۳۵۲ گرفته‌شده‌باشد ـ دوقطعه عکس عینا شبیه باشد ـ فوری نباشد)

۲ـ رسید بانکی بمبلغ ۵۰۰ ریال بحساب جاری شماره ۱۱۳۳ موسسه علوم بانکی‌ایران نزد شعبه سلطنت‌آباد بانکملی ایران، (وجه مذکور در تمام شعب بانک ملی قابل پرداخت است) نام و نام خانوادگی داوطلب باید بطور خوانا در رسید بانکی قید گردد .

ج ـ توضیحات :

۱ـ امتحان ورودی شامل مواد زیر و بصورت تست خواهد بود :
ریاضی ـ انگلیسی ـ فارسی ـ معلومات عمومی .

۲ـ امتحان ساعت ٤ بعداز ظهر روز پنجشنبه اول شهریور ماه انجام خواهد شد .

۳ـ شهریه برای هرواحد درسی ۱۰۰۰ ریال میباشد که درموقع ثبت‌نام بعلاوه یکهزار ریال بابت‌خدمات ورزشی نقدا دریافت‌میگردد.

٤ـ کارتهای ورودی داوطلبان درتاریخ سه‌شنبه ۳۰ مرداد ماه درمحل موسسه علوم بانکی ایران واقع درخیابان سلطنت‌آبادشماره ۲۰۳ توزیع خواهد شد .

۵ـ داوطلبان موظفند در موقع دریافت کارت مدرک تحصیلی و شناسنامه خود را ارائه دهند .

۶ـ محل امتحان در روز توزیع کارت باطلاع داوطلبان خواهد رسید .

مؤسسه علوم بانکی ایران

فرم درخواست شرکت در امتحان ورودی موسسه علوم بانکی ایران

(تکمیل کامل فرم زیر و ارسال آن ضروری است)

بحروف ..... نام‌خانوادگی

بحروف ..... نام

شماره‌شناسنامه ..... محل‌صدور

تاریخ‌تولد ..... روز ..... ماه ..... سال

محل‌تولد .....

نوع‌دیپلم

ریاضی ☐ طبیعی ☐ ادبی ☐ بانکداری ☐

بازرگانی ☐

نام دبیرستان ..... معدل‌کل‌دیپلم ..... معدل‌کنکور

نشانی داوطلب :

تلفن‌منزل :

تاریخ‌ارسال :

امضاء

۲۸۸۱۲ـ۱

آگهی ثبت نام امتحانات زبان اعزام دانشجو به‌خارج

الف ـ شرایط نام نویسی :

۱ـ داوطلبان میتوانند بارعایت مقررات زیربرای شرکت در امتحان زبان اعزام دانشجو بمخارج که در ساعت ٤ بعد از ظهر روز جمعه دوم شهریورماه ۱۳۵۲ انجام خواهد یافت ازطریق مکاتبه ثبت‌نام نمایند .

۲ـ داوطلبان باید مدارک زیر را تهیه‌نموده‌و به پیوست درخواست‌نامه که نمونه آن ذیلا درج گردیده است با خط خود و بایست سفارشی‌بدفترامور دانشجویان خارج واقع‌در خیابان مدیری‌شماره ۲۶(روی پاکت نوشته شود قسمت ثبت‌نام) ارسال‌دارند .

۳ـ درخواست نام نویسی‌تاآخر وقت اداری‌روز دوشنبه ۲۲ مرداد ماه ۱۳۵۲ به پست تحویل داده شود .

٤ـ بدرخواست هائی که مدارک آنها ناقص‌باشد یا بعد از تاریخ مذکور به پست داده شودترتیب اثر داده نشده‌و کارت شرکت در امتحان صادرنخواهد شد .

۵ـ داشتن‌برگ پایان خدمت زیر پرچم یامعافیت دائم برای آقایان لیسانسیه به بالا .

۶ـ داوطلبان دیپلمه کامل دبیرستانی و دارندگان دیپلم هنرستان های سال های‌قبل‌در صورتی از آنها نام نویسی خواهد شد که تاریخ تولد آنها ۱۳۳۳ و به بالا باشد (متولدین سال ۱۳۳۳ نیز میتوانند نام‌نویسی کنند) .

۷ـ دانش آموزانی که در خرداد ماه ۱۳۵۲ موفق باخذدیپلم کامل دبیرستانی شده‌اند بدون در نظر گرفتن تاریخ تولد میتوانند نامنویسی کنند .

۸ـ داوطلبان دیپلمه که دارای برگ پایان‌خدمت زیر پرچم و یا معافیت دائم باشند میتوانند نامنویسی نمایند . این داوطلبان باید یک برگ‌فتوکپی‌پایان خدمت یا معافیت دائم خود را ضمیمه کنند .

ب ـ مدارك لازم برای نامنویسی :

۱ـ دو قطعه عکس جدید ٤×۶ برقی که‌مشخصات داوطلب در پشت آنها نوشته شده باشد.

۲ـ یک برگ فتوکپی صفحه اول شناسنامه‌یایک برگ رونوشت شناسنامه .

۳ـ یک برگ فیش بانکی به مبلغ پانصد ریال‌بابت حق نامنویسی که بایستی به حساب شماره ۸۸۸ بانک مرکزی حواله شده باشد پرداخت گردد.

٤ـ دیپلم های سال های قبل یکبرگ فتوکپی‌دیپلم خود را ضمیمه نمایند .

۵ـ دیپلمه های خرداد ۵۲ یک برگ‌فتوکپی جواز قبولی یا گواهی قبولی خود را ضمیمه نمایند .

(مبلغی که برای شرکت در امتحان زبان‌دریافت میشود بهیچوجه مسترد نخواهد شد) .

تقاضانامه

اینجانب (نام) (نام خانوادگی) فرزند

دارنده شناسنامه شماره متولد سال صادره از

دانش آموز کلاس ششم دبیرستان شهرستان

دارنده دیپلم از دبیرستان شهرستان

دارنده لیسانس از شهرستان

با ارسال مدارک زیر :

۱ـ عکس دو قطعه

۲ـ فیش بانکی شماره

بمبلغ ۵۰۰ ریال

۳ـ فتوکپی صفحه اول شناسنامه یک برگ، یا یک برگ رونوشت شناسنامه .

تقاضا دارم نام اینجانب را جهت شرکت درامتحان زبان .

برای عزیمت به کشور ثبت فرمائید .

نشانی : شهر خیابان کوچه

پلاک تلفن : محل امضاء داوطلب

دقت :

داوطلبان بایستی تعیین‌کنند چه زبانی‌امتحان‌میدهند و بکدام کشور خواهند رفت.

۱ـ قبولی دانش آموزان تجدیدی کلاس‌ششم دبیرستان در امتحان زبان ۲ شهریور ۵۲ بشرطی معتبر است که در امتحانات نهائی ششم دبیرستانی شهریور ماه ۱۳۵۲ قبول و دیپلمه شده باشند .

۲ـ داوطلبانی که در سال تحصیلی جاری‌در کلاس ششم دبیرستان مشغول تحصیل بوده و در شهریور ماه ۱۳۵۲ موفق باخذدیپلم دبیرستانی خواهند شد . ارسال گواهی تحصیلی لزومی ندارد .

۳ـ داوطلبان دیپلم که دارای برگ معافیت‌موقت پزشکی و یامعافیت موقت کفالت باشندبشرطی میتوانند نامنویسی کنند که اعتبار اوراق معافیت‌آنان‌منقضی نشده باشد (این نوع داوطلبان بایستی یک برگ فتوکپی معافی خود را ضمیمه درخواست نامه‌ارسال دارند) .

٤ـ آقایان لیسانسیه ها که خدمت وظیفه را انجام داده‌اند یا معافیت دائم دارند بایستی یکبرگ فتوکپی معافیت دائم یا دفترچه پایان خدمت خود راضمیمه نمایند .

۵ـ داوطلبانی که مدارک خود را به پست‌تحویل داده‌اند بایستی با در دست داشتن عین شناسنامه خود شخصا روز پنجشنبه اول شهریورماه ۱۳۵۲ از ساعت ۳ تا ۷ بعد از ظهر برای دریافت کارت‌ورود به جلسه امتحان بمدرسه عالی‌بازرگانی‌واقع در خیابان عباس آباد مراجعه نمایند .

۶ـ محل برگزاری امتحانات بعدا به اطلاع داوطلبان خواهد رسید .

۷ـ فقط امتحان از زبان های فرانسه ، انگلیسی و آلمانی بعمل خواهد آمد .

دفتر امور دانشجویان‌در مورد گرفتن‌پذیرش‌پذیرفته شوند کمک و راهنمائی خواهد کرد .

برای کسانی که در امتحانات زبان اعزام دانشجو م الف ۸۳۲٤

۱ـ۳ آ ـ۳۱۰٦٤ دفتر امور دانشجویان خارج

طنز خوانندگان

آیا با این لباس عبادت درست است؟!

نوشته : سیدعبدالله‌حسینی

هیات محترم تحریریه‌روزنامه اطلاعات ، سرویس اطلاعات و مردم مستدعی است با دادن پاسخ‌به‌سئوالات ذیل‌به‌اختلافات عده کثیری خاتمه دهید:

★شعر

زندگی پیچ وتابها دارد
دردورنج و عذابها دارد
قوه مجربه چو خسته شود
گروش سوی خوابها دارد
گویم ازیک حباب داخل‌حوض
دجله ما حبابها دارد
گیج گشتیم وراه ماگم شد
بسکه هامون سرابها دارد
هادی ما شوید بهر خدا
رهنمائی صوابها دارد

۱ـ در انتهای خیابان هاشمی برای فرهنگیان شریف و عزیزخانه های کاملا سازمانی ساخته‌اند و به احترام این طبقه تحصیلکرده ، خیابان غربی ودو خیابان شرقی آنها را آسفالت نکرده‌اند تا جنبه طبیعی وییلاقی داشته باشند واین جاده‌ها خاک و تپه ودرمسنگ وقلوه سنگ فراوان دارد ، وگاهی خاکی‌اند و گاهی آبی . وقتی خاکی‌اند مردم را خاکبرسر ووقتی آبی‌اند مردم را گل‌برتن میکنند

۲ـ خیابان وسط این بناها دیدنی است ، زیرا وزارت آموزش وپرورش به‌مسئله بهداشت توجه کامل داشته ودارد و میداندکه خاک وخاکبازی برای کودکان مفید است. بهمین جهت موقع ایجادبناها خاکهائی راکه در پیاده‌روها ریخته‌اند ، برنداشته‌اند و خیابان‌پیاده‌رو ندارد . ولی در عوض کودکان جای خاکبازی دارند! واین خیابان دوجوی سریازهم دارد، که آبش سیاه و مقوی وسرشار از مواد ویتامینه است . چون پوستهای میوه ومیوه‌های گندیده وانواع‌واقسام مواد ویتامینه در آنها ریخته میشود! منتهی تصویر از گرمی هواست، کمانند سماور حاجی‌آقا قلقل میجوشد ، ورایحه بینی گدازشان ازدو کیلومتری بینی را محتاج دست ودستمال میکند

عده‌ای وقت عبور پنبه در بینی و عینک برچشم‌میگذارند ودسته‌ای عقیده دارند که پنبه در بینی نهادن موجب سکته قلبی وعینک زدن، بعلت کدر شدن فوری ، موجب تصادف میشود. بفرمائید حق‌باکدام دسته است ؟

۳ـ هفته‌ای یکی‌دوبار در این جویها آب جاری میشود و فرش‌شوئی ولباس‌شوئی شروع میگردد ودر اثر نواختن چوب محکم برپیکرفرشهای بی‌گناه آب فراوانی برعابرین میپاشد واز گرمی هوا میکاهد. لطفا بفرمائید با آن لباس عبادت درست است یا باطل ؟

٤ـ تاکنون هیچیک از صاحبان خانه‌ها تشریف نیاورده‌اند . لطفا بنویسید مردم پنبه دربینی و عینک برچشم ودستمال در دست برای استقبال آماده‌اند ، ولی داروی ضد عفونی را فراموش نفرمائید

۵ـ برای نوشتن نامه پول کاغذ وپاکت و سفارشی دادم، وقت هم صرف کردم ، یک قطعه عکس‌هم فرستادم لطفا بفرمائید ازتاشی‌گری من است یاجنبه سادگی و فضولی دارد؟

زن ـ مرد ـ کودک

شیرین زبانیهای کودک ۳ ساله

زندگی پدر و مادرش را بهم ریخت!

بسیاری از روانشناسان معتقدند که سه سالگی آغاز پرورش کودک است و کودک وقتی در این سن سئوالی به مغزش می رسد ازروی جوابهائی که از دیگران می‌گیرد و پاسخهائی که برای سئوالات خود پیدا می کند دنیای ذهنی‌خود را میسازد و بدین ترتیب باتخیل آشنا می شود .

تصوری که کودک دراین دوره ، ازجهان دارد ، ممکن است موجب تعجب آن دسته از مربیان گردد که از این تحول او آگاه نیستند ویا اینکه چنین مساله‌ای را چندان جدی نمی گیرند .

سه سالگی ، سنی است که در آن باید برای پرورش تخیل‌کودک مقام مهمی قائل شد زیرا ، درست است که کودک‌بسیارابداع میکند، داستان میسازدواین خودسازیهای او چندان مهم نیست ، امابابد سعی کرد که صحت گفته هـای کودک را زود مورد تحقیق قرار داد واو را متوجه ساخت کـه همیشه حرفهایش مورد باورقرار نمی گیرد وحتما باید بداند کـه نظارتی درکار هست.

روبه‌مرفته وقتی طفل دید کـه حرفهای او مورد کنترل واقـع میشود ، پس از چندبار ازتکرار گفته های خود منصرف میشود و اگر سماجت کند ، این مادت او بصورت خطرناکی در می‌آید وحتی گاهی ممکن است سبب اختلال رفتار کودک گردد و درچنین مواردی باید با تمام قوا سعی کرد که مسیر این تمایلات را تغییرداد.

تهدید عاطفی

طفل می تواند باتخیل‌خودچیزها بسازد وما را بهوهم بیندازد ، ولی آیا خطرناک نیست که از حساسیت طفل سوء استفاده کنیم، واز طریق نوعی تهدید عاطفی او را در وضعی دشوار و گاهی در بن‌بست قراردهیم ؟

در بسیاری از خانواده‌هادیده‌ایم والدین بجای اینکه از گزارشهای دروغین طفل جلوگیری کنند ، برعکس اورا تشویق و تحریک کرده‌اند و به محض اینکه طفل را سرحال دیده‌اند از او پرسشهائی بعمل آورده‌اند، که او نیز طبق استعداد پرداخته ذهن خود بـه پشت سرهم کردن‌دروغ‌هاپرداخته واسباب سرگرمی افراد خانواده رافراهم آورده است ، وهمین که دید چنین مورد توجه قرار گرفته واز او حمایت بعمل آمده بروسعت کارش افزوده است.

وقتی کودک می بیند قبح‌گزارش دروغش که فقط پرورده ذهن کودکانه او ست ازبین رفته ، سعی می کند این راه راادامه دهد و آنگاه زیربنای زندگی آینده‌اش ، دستخوش تغییرات ودگرگونیهائی قرار خواهد گرفت .

اختلاف پدرومادر

گزارش ذیل نمونه‌ای از شیرین زبانی یک کودک است که از خیال پروریها وداستان پردازیهای او سرچشمه گرفته ومنجر بـه اختلاف پدر ومادری گردیده است.

سهیلا کوچولو به محض ورود پدر بداخل اتاق باحالت کودکانه، سرشار از نشاط و شیطنت ، خود را بگردن پدر آویخت وگفت: بابا اگر گفتی این عروسک راچه کسی برام آورد ومامان برای اون آقاچی خرید ؟

مرد متعجب شد وهنوز بطورکامل بند گفتهایش را باز نکرده بود که زنش را بالحن استهزاء آمیزی صدازد و گفت : خب بگوببینیم ، پس تو کادوهم برای دیگران می خری وبرای اینکه ذهن این بچه رابیندی این عروسک بی ریخت راهم برای او میخری ؟!

زن ، از همه‌جا بی‌خبر ، بمحض شنیدن صدای شوهرش از توی آشپزخانه گفت : ایرج بتوهـم سلام رساند . اما شوهرش‌همچنان ناسزا می گفت و فقط دوکلمه آخر جمله ایرج بتوهمسلام‌رساند بگوشش خورد واز شنیدن این جمله ، بیشتر عصبانی شد واصلا مجال نداد که زن حرفش را بزند وبه او بفهماند که دوست برادرش از شهرستان آمده و برادرش یک عروسک برای سهیلا همراه نامه فرستاده واز خواهرش خواسته‌که یک پولوور برایش بخردودراسرع وقت به ایرج بدهد تابرای اوببرد. مرد اصلا باصل موضوع توجه نکرده بود ومرتبا باکلمات اهانت آمیز بزنش برخاش میکرد . این جریان را سهیلا با فکر کودکانـه خود برورانده بود وبطریق غیر واقع برای پدرش گزارش کرده بود !

از این قبیل ماجراها در اکثر خانواده‌ها بسیار دیده میشود که بدون شک این امر ناشی ازعدم توجه به تربیت کودک است.

خیال ومنطق

یکی از روانشناسان می‌گوید : این درست است که طفل درسنین کوچکی شیرین‌زبانی است، ولی در هرحال باید توجه کرد که این شیرین‌زبانی و نکته سنجی او چقدر از سلامت فکـر سرچشمه می‌گیرد ، باید تلاش کردتامسیری منطقی برای افکار او بوجود آورد واز همین سنین است که می‌توان حقایق زندگی رابه طفل‌آموخت.

درست است که دروغ گفتن بد است ، اما این واقعیت را باید به طفل آموخت ، وباو گفت کـه معنای دروغ چیست ، یابه اوگفت خیال‌پردازی و داستان سرائی تا چقدر می تواند منطقی باشد.

همین روانشناس میافزاید :

ـ پدران ومادران نباید خود را در مقابل گفته های فرزندشان چنین شگفت‌زده نشان بدهند و وانمود کنند که حرف او چنین برایشان‌دل پسند بوده است . آنها باید به طفل بگویند کـه‌هر گزارش دروغی چه ثمرات بدی دارد .

البته منکر این‌هم نباید شد که خیالپردازی برای کودک لازماست واین خیال پروری به کودک کمک میکند تا دنیای آینده‌اش رابسازد، اما درهرحال باید واقعیات راهـم به طفل شناساند واورا ازخیال پردازیهای دورنگه داشت.

حتی یک نیش حشره هم ممکن است شمارا بکشد!

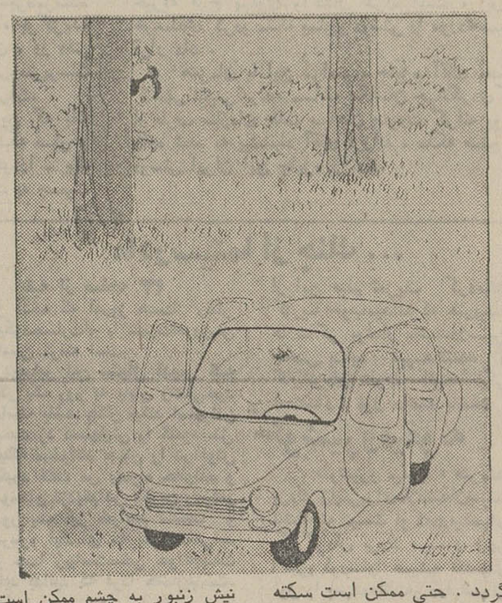

آیا نسبت به نیش حشرات‌حساسیت دارید؟ نیش حشرات ممکن است کشنده باشد،اگر شخصی‌حساسیت (الرژی) داشته‌باشد تنها یک نیش کافی است اورا بمرگ بکشاند مخصوصا اگر زهر مستقیما داخل رگ شود. در فرانسه طی هفت سال‌اخیر هفتادوپنج نفر براثرنیش حشرات جان خود را از دست داده‌اند.

واکنش افرادیکه حساسیت دارند در برابرنیش‌حشرات بطور ناگهانی ودور از نقطه گزندگی ظاهر مـی شود. ممکن است‌تمام بدن شخص الرژیک‌براثر یک زنبور کوچک‌ورم کند. یاآینکه تمام یا قسمتی از بدنش بخارش بیفتد، چون‌ممکن است شخص‌الرژیک براثر نیش‌یک خرخاکی یاخرمگس دچار آسم گردد . حتی ممکن است سکته کند...بارهااتفاق‌افتاده که‌اشخاصی براثر نیش زنبور بلافاصله بحال اغما افتاده‌اند.

چنانچه انسان در برابر نیش حشرات حساسیت نداشته باشد طبق آماری که گرفته شده نیش تقریبا چهارصد حشره منتهی‌بمرگ میشود.

گاه ممکن است یک نیش باشخاص غیرالرژیک حیاتشان را بخطـر اندازد و این در صورتی است که بگلو نیش بزنند و نیش حشره تورم در گلو ایجاد کند که منتهی به خفگی خواهد شد . لباس های رنگ تند و بعضی بوهای ملایم. برخی حشرات‌گزنده را بسوی‌خودمیکشانند.چنانچه‌مورد حمله دسته‌ای زنبور واقع شدید قبل‌ازهرچیز صورت و چشمانتان را از نیش آنها محافظت کنید . نیش زنبور به چشم ممکن است تولید نابینائی کند.

اما در مورد سایر حشرات مانند عنکبوت وشپش که ترشحات غیر سمی‌از شاخکهایشان‌وارد بدن‌می کنند گرچه‌برای بزرگسالان خطری نداردولی برای بچه های‌خردسال مخصوصا نوزادان‌وکودکان یکی دوساله زیانبخش‌میباشند. برای دور کردن‌حشرات چند قطره آب لیمو یاجوهر لیمو که روی ملافه ولباسهای شب بپاشید کافی است حتی میتوان کمی هم بدست ها و بازو ها مالید.

بعضی از حشرات مانند آنوفل ناقل‌میکرب هستند اما خوشبختانه امروزه در ممالک پیشرفته وحتی در برخی از کشورهای در حال پیشرفت این نوع‌حشرات ریشه‌کن شده‌اند ولی هنوز دربسیاری از کشور ها وجود دارند.

مانکن مرد ، برای نمایش لباس خانم‌ها !

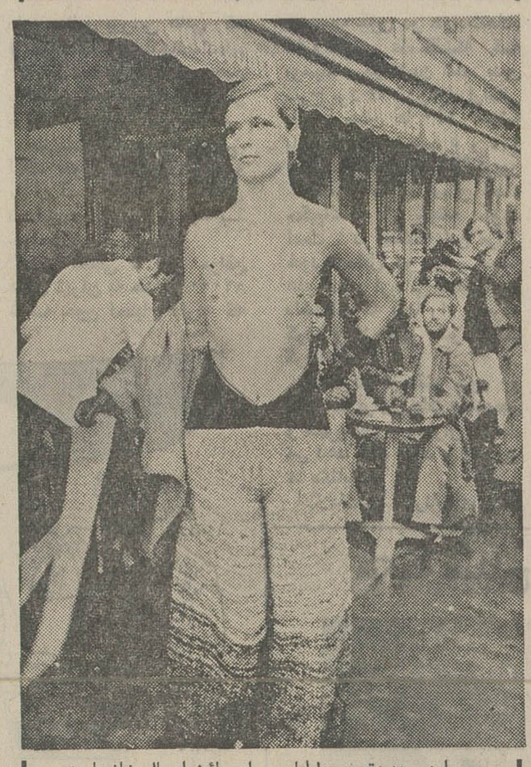

این، جدیدترین مدلباس برای پائیز امسال خانمهاست ، که طراح معروف فرانسوی « دانیل لیرت» برای خانمها ابداع کرده‌است. همانطورکه‌می‌بینید، این لباس متشکل از یکشلوار گشادبابالاتنه‌چرمی‌است‌که تاقسمتی از پهلوها را میپوشاند ویک کت با آستین های گشاد ، به اضافه دستکش چرمی ،آن را تکمیل می کند . و کمربند آن نیز، از پارچه کت و شلوار تهیه شده است.

وقتی طراح این‌مد خواست بوسیله یک مانکن، طرح‌جدید خودرا در خیابان های پاریس به نمایش بگذارد، بایک اشکال مواجه شد: چون این لباس، در قسمت سینه ها باز است ، هیچ مانکن زنی نمی توانست دست به نمایش آن بزند . لذا «دانیل» تصمیم گرفت برای نمایش این مد در خیابانها، از یک مانکن مرد استفاده کند. منتهی همانطور که می بینید ، این‌آقا را به‌شکل یک خانم ، گریم و آرایش کرده‌اند!

محرفهای زنانه

مادرزن !

شیرین ـ سیمین جان‌ازوقتی که شوهرم از سفر ۳ماهه آمریکا برگشته بکلی اخلاقش عوض شده. هفته‌ای چند شب‌مرا به‌تعدانسان می برد و در مقابل چشمانم بازنهائی که من اصلا آنها را نمی شناسم می رقصد. یکبار باو اعتراض کردم، گفت، عزیزم در آمریکا همه این مسائل حل شده. بنظر تو، من‌چه‌کار کنم که او چشمش بترسد و دست از این کارها بردارد؟

ـ سیمین ـ چند روزی مادرت را بخانه‌تان بیاور!

●●●

چشم چرانی مرد ها

ـ نسرین‌جان نامزدم امیر مرد چشم‌چرانی است، تـوی استخر، در خیابان، ودر سالن انتظار سینما و خلاصه هرجا که باهم میرویم، مرتب چشم‌چرانی می کند. من نمی خواهـم بخاطر این موضوع ، نامزدیم‌راباو بهم بزنم، ولی نسرین‌جان از طرفی هم نمی توانم از این عیب امیر که خوشبختانه قبل‌از ازدواج دستگیرم شده چشم بپوشم.

نسرین: اصولا اکثر مردها به چشم چرانی عادت دارند. توهم اینقدر سخت نگیر. اگر قرار باشد زنها از شوهر های چشم‌چران طلاق بگیرند، آنوقت‌درتمام‌ایران یک زن شوهردار باقی نمیماند!

زنی که تمام‌مرغ و خروس هـای چنـد روستا را دزدیده است !

کرمانشاه ـ اهالی روستای دروفرامان زنی را کـه متهم است تمام مرغهای این‌روستا و روستا های همجـوار را دزدیده و هرشب یکی از آنها را پخته و خورده است برای قسم دادن به امام زاده محمد بردند !

در ایـن روستـا مقبره‌ای وجود دارد که معروف بـه امام زاده محمد است و مردم از نظر مذهبی به آن اعتقاد دارند . این زن چند شب قبل هنگام سرقت یک مـرغ توسط چند روستائی دیده شد و پس از آن در روستای مزبور شایع شد کـه گناه گمشدن مرغ و خروس های روستائیان بگردن این زن است وحتی‌یکی‌از روستائیان میگفت : این زن برای اینکه کسی‌ازکارش سر درنیاورد، شبی یک مرغ میدزدیده و بلافاصله آنرا سر بریـده می‌پخته و می‌خورده است !

روستائیان زن مزبور را که منکر این اعمال است به امام زاده محمد بردند تـا قسم بخورد که مرغ وخروس های آنان را سرقت نکرده است !

اغذیه فروشی این‌پیرزن پاتوق زنها و دختر ها است

رضائیه ـ زن ۶۹ ساله‌ای بنام اربیک هوسپیان با اداره یک مغازه اغذیه فروشی در رضائیه پاتوقی برای زنان و دختران این شهردرست‌کرده است !

آرپیک هوسپیان در یک گفتگوی کوتـاه بخبرنگـار اطلاعات گفت :

ـ نه سال پیش شوهرم فوت کردوبرای این‌کهزندگی سه دخترم را روبراه کنم بجای شوهرم مشغـول کار شدم و دو دخترم تحصیل کردند و بخانه بخت رفتند.

وی اضافه کرد :

ـ من کارهای خانه و مغازه را شخصا انجام میدهم و مشتریان من اغلب دختران‌یا زنان هستند زیرا چون آنهـا نمی‌توانند در رستورانهـای مختلف ناهار و شام بخورند به اغذیه فروشی من مراجعه می‌کنند و من سعی کرده‌ام‌این اغذیه فروشی را برای آنهـا پاتوق مناسبی بسازم !

گروه فرهنگی شهریار قلهک

کارنمای سال تحصیلی گذشته را اعلام میدارد

۱۰۰ درصد قبولی درکلاس ششم ریاضی

درسالهای تحصیلی ۵۱ و ۵۰ ـ ۵۲ و ۵۱ درشهریور شاگرد اول ششم ریاضی از این دبیرستان بوده است .

احراز مقام اول بین دبیرستانهای پسرانه شمیران از نظر درصد قبولی ششم ریاضی درچهارسال پیاپی.

۹۳ درصد قبولی درکلاس ششم طبیعی .

موفقیت دانش آموزان درکنکور سراسر کشور با ۵۰ درصد قبولی گروه فرهنگی شهریار قلهک افتخارات خود را مدیون کوششهای پیگیر دبیران کارآزموده وهمکاریهای بی دریغ اولیاء محترم دانش آموزان میداند

تلفن ۸۶۴۶۸۴ ـ ۸۶۱۸۴۸

آگهی انتخابات دوره دوم شوراهای داوری قم

دراجرای قانون تشکیل شورای داوری‌مصوب تیرماه ۱۳۴۵ وزارت دادگستری در شهر قم‌مبادرت به تشکیل سه حوزه شورا ی‌داوری بحدود زیر مینماید:

حوزه یك :شمالا خیابان آذرـجنوبا محدوده جنوبی شهرـ شرقا محدوده شرقی شهرـ غربا رودخانه قم« محدوده کلانتری ٤»

حوزه دو:شمالا محدوده شمالی شهر ـجنوبا محدوده جنوبی‌شهر ـشرقا رودخانه قمـغربا‌محدوده غربی‌شهر «محدوده کلانتری ۳و پاسگاه پلیس شاه ابراهیم ».

حوزه سه: شمالا محدوده شمالی شهرـجنوبا خیابان آذرـ شرقا محدوده شرقی شهرـ غربا رودخانه قم «محدوده کلانتری های‌یك و ۲»

انتخاب کنندگان میتوانند از روز جمعه بیست‌و ششم مرداد ماه هزارو سیصدو پنجاه و دو تا پایان روز سه‌شنبه ۵۲ر۵ر۳۰ بمدت پنج روز از ساعت ۸صبح تا۱۲ و از ۱۶ تا۱۸ جهت ثبت نام و گرفتن کارت شرکت در انتخابات به محل های زیر:

حوزه یك: محل فعلی حوزه یك شورای‌داوری قم.

حوزه دو: محل فعلی حوزه یك شورای‌داوری قم.

حوزه سه :محل فعلی حوزه سه شورای‌داوری قم .

مراجعه نمایند.

ضمنا داوطلبان عضویت شورا های داوری نیز باید ظرف همین مدت درخواست خودرا بضمیمه مدارك و دلایل صلاحیت بدفتردادگاه‌های‌شهرستان قم تسلیم‌دارند. پس‌از انقضاء مدت تقاضای ثبت‌نام ودرخواست عضویت پذیرفته نخواهدشد.

آ ـ ۳۲۰۱۸ م‌الف ۸۳۷۵

وزارت‌دادگستری

آگهی مناقصه شهرداری بندر بوشهر

باستناد تصویبنامه مورخه ۵۲ر۴ر۲۴ انجمن شهر بوشهر و تائیدیه ۴۳۵۲ـ ۵۲ر۴ر۲۶ مقام معظم فرمانداریکل بوشهر شهرداری بندر بوشهر در نظر دارد برای امتداد خیابان نادر به خیابان لاوان زیر سازی و اسفالت و جدول بندی‌باشرایط زیر انجام دهد .

۱ـ کلیه هزینه های زیر سازی و اسفالتو جدولهای کناری امتداد خیابان نادر تاوصل‌خیابان لاوان بالغ بر ۵۸۶۷۲۰۰ ریال میباشد که ممکن است تا ۲۵٪(درصد)اضافه یا کسر شود.

۲ـ شرکت کنندگان در مناقصه بایستی دارای سابقه کار بوده و صلاحیت آنان بتائیددفتر مهندسی فرمانداریکل بوشهر رسیده باشد .

۳ـ شرکت کنندگان در مناقصه بایستی مبلغ سه هزار ریال بحساب ۱۲۱۵ شهرداری در بانك ملی بوشهر واریز و با ارائه قبض آن‌اسناد و مشخصات انجام کار مناقصه از دفتر مهندسی فرمانداریکل‌بوشهرواقع درخیابان فرودگاه‌دریافت دارند .

٤ـ شرکت کنندگان در مناقصه بایستی ضمانت‌نامه بانکی بماخذ ۵درصد کل کار ازیکی از بانکهای مجاز تهیه و ضمیمه پیشنهاد خود نمایند .

۵ـ پیشنهاددهندگان بایستی پیشنهاد خودرا در دو پاکت الفوب لاك و مهر شده بشرح زیر تاساعت ده‌صبح روز چهارشنبه ۵۲ر۵ر۳۱ بدفتر شهرداری تسلیم و رسید دریافت دارند .

۶ـ پاکت الف محتوی اوراق و مشخصاتو اسناد مناقصه که به مهر و امضاء پیشنهاددهنده رسیده باشد بانضمام ضمانت نامه بانکی و برك تائید صلاحیت فنی و مالی از دفتر مهندسی فرمانداریکل بوشهر .

۷ـ پاکت ب محتوی برك پیشنهاد خواهدبود که در آن بایستی پیشنهاد پیمانکار با عددوحروفی قید گردیده و بدون قلم خوردگی باشد (برك مذکور قبلا به ضمیمه اوراقو اسناد مناقصه بـه پیشنهاد دهنده داده خواهد شد).

۸ـ پیشنهادات واصله در ساعت یازده همان روز در حضور کمیسیون مربوطه باز و قرائت خواهد شد حضور پیشنهاد دهندگان در جلسه‌آزاد خواهد بود .

۹ـ سپرده نفر اول و دوم و سوم تا انعقاد قرارداد مسترد نخواهد شد .

۱۰ـ در صورتیکه برنده مناقصه وهمچنین نفرات دوم و سوم ظرف یك هفته پس از ابلاغ شهرداری به‌ترتیب حاضر به‌انعقاد قرارداد نگردند سپرده آنان به نفع شهرداری ضبط خواهد شد.

۱۱ـ شهرداری بوشهر در سال جاری بابت عملیات انجام شده از طرف پیمانکار مبلـغ ۵۲۲ر۲ر۱۹۸ ریال آن نقدا پرداخت خواهد نمودو بقیه وجه با دادن‌سفته درسال ۵۳ قابل پرداخت خواهد بود.

۱۲ـ به پیشنهادات فاقد سپرده و یا مبهمو یامخدوش یاپیشنهاداتی که‌بعداز موعد مقـرر برسد ترتیب‌اثر داده نخواهد شد.

۱۳ـشهرداری‌در‌رد‌یاقبول‌یك‌یاکلیه‌پیشنهادات مختار است .

۱٤ـ کلیه هزینه مناقصه ومالیات و سایر هزینه های قانونی متعلقه بعهده برنده مناقصه خواهد بود ۱ـ۲ آ ـ ۲۹۴۷۰

شهردار بوشهر ـ ارسلان‌نصری

آگهی استخدامی

وزارت دارائی سه‌نفر منشی وماشین نویس که‌حداقل دارای‌دیپلم‌کامل متوسطه بوده‌و بزبان انگلیسی تسلط کامل داشته و خدمت نظام وظیفه یاسپاهی و یا معافیت از آنرا انجام‌داده و دارای سه سال سابقه کار در امر ماشین‌نویسی و تندنویسی لاتین در موسسات دولتی و یا خصوصی باشند با دستمزد مکفی برای خدمت در مرکز استخدام مینماید.

داوطلبان واجدشرایط میتوانند با همراه داشتن مدارك لازم از تاریخ‌صدور این آگهی تـا مـدت ده روز بین ساعات ۸ الی ۱۲ بامداد شخصا باداره کل دفتر وزارت دارائی مراجعه نمایند.

وزارت دارائی

ماشین سازی تبریز

(شرکت سهامی خاص)

برای عرضه و فروش محصولات تولیدی کارخانه ماشین‌سازی تبریز در نظر است از بین شرکتهائیکه تاکنون وارد کننده و فروشنده الکترو موتور بوده‌اند با واگذاری حق نمایندگی فروش الکتروموتورهای ذیل استفاده گردد:

۱ـ الکتروموتورهای ۳ فاز نلانشدار سری ASI

۲ـ الکتروموتورهای سری Century

از شرکتهای واجد شرایط وداوطلبین قبول نمایندگی تقاضا میگردد با ارسال سوابق خود پرسشنامه قبول نمایندگی قرارداد نمونه ظرف یکماه از تاریخ انتشار اولین آگهی از کارخانه ماشین‌سازی تبریزبه آدرس :

۱ـ تبریز صندوق پستی ۱۸۳

۲ـ تهران خیابان تخت جمشید شماره ۲۹۶

دریافت و پس از تکمیل پرسشنامه انرا اعاده فرمایند.

پیشنهادات واصله در کمیسیون انتخاب نماینده فروش مورد بررسی قرار گرفته ونتیجه ان باطلاع متقاضیان خواهد رسید ماشین‌سازی تبریز

مصدومین جاده‌ها خون میخواهند

نیمی از مصدومین جاده ها بعلت کمبود خون جان میسپارند

حوادث سرسام اور و روز افزون جاده ها که باعث از بین رفتن جان عده زیادی از هم وطنان ما شده است در روزنامه اطلاعات مورد بررسی قرار گرفت . یکی از نکاتی که در حوادث جاده هابسیار حائز اهمیت است امداد بموقع بمجروحین و مصدومین می‌باشد در این مهم مراکز انتقال خون و سرعت عمل این مراکز برای رساندن خون لازم به مجروحین و مصدومین نقش بزرگی بر عهده دارند . روی این اصل گزارشگرما مصاحبه‌ای با آقای دکتر بلوهر آصفی مسئول مرکز انتقال خون جمعیت شیر و خورشید سرخ استان تهران انجام داد که بنظر شما می رسد .

اطلاعات ـ رساندن سریع خون به مصدومین و مجروحین حوادث نقش مهمی در کم‌کردن تعداد تلفات حادثه ها دارد ، مراکز امداد خون از حوادث چگونه آگاه می شوند و چگونه عمل می نمایند .

دکتر آصفی ـ زمانی که‌پلیس راه از حادثه آگاه شد وظیفه دارد بوسیله بی سیم مراکز امداد خون را باخبر سازد ، با دریافت خبر حادثه و آگاهی از شدت وضعف ان‌مراکز امداد خون بلافاصله شیشه های‌خون لازم را با سریع ترین‌وسیله‌ای که در دسترس دارند به محل حادثه می فرستند یعنی ارسال خون بدون کوچکترین تشریفات اداری بسرعت صورت می ـ گیرد .

اطلاعات ـ اکثر مجروحین و مصدومین حوادث در راه بیمارستان جان خودرا ازدست میدهند و این بعلت خونریزی شدید داخلی و یا خارجی مصدومین و مجروحین حادثه دیده می باشد . آیا راهی برای کمک به حادثه دیدگان در راه بیمارستان وجود ندارد ؟

دکتر آصفی ـ براساس مطالعاتی‌که‌در کشورهای‌اروپائی انجام داده‌ام طرح جدیدی برای رفع این مشکل تهیه کرده‌ایم که بزودی بمرحله اجراء در می آید .

در این طرح ، در چهار راه های حوادث و جاده هائی که از نظر ترافیک شلوغ می‌باشند و حوادث بیشتری‌در این‌جاده ها اتفاق می افتد ، مانند

همه چیز برای نجات بیمارآماده است جز ....

جاده قزوین ، هراز ، قم و سایرجاده های‌پرخطرآمبولانس مجهز به پزشک پرستار و امدادگر خون با شیشه های خون کافی در نظر گرفته می شود که بمجرد وقوع حادثه آمبولانس بسرعت به محل حادثه رسیده وکمک های‌اولیه و انتقال خون به مصدومان ومجروحان از روی جاده تا بیمارستان انجام گیرد . این طرح که امداد روی جاده نام دارد مطابق بررسی هائی که از تلفات جاده ها انجام داده‌ایم ۵۰ درصدمصدومین ومجروحین بوسیله اجرای این طرح از مرگ نجات پیدا می کنند .

اطلاعات ـ احتیاج مراکز امداد خون در تهران به چه میزان است و آیا خون کاملی در این مراکز برای مقابله با حوادث وجود دارد .

دکتر آصفی ـ در مواقع عادی تهران به حداقل ۱۲۰۰۰ شیشه خون احتیاج دارد که هنگام ضرورت این رقم به دو برابر نیز می رسددر حالیکه مرکز ما در حال حاضر بطور عادی حداکثر ۴۰۰۰ شیشه خون در اختیار دارد .

متاسفانه ما با مشکلات تهیه خون لازم مواجه هستیم و این وظیفه مردم است که با دادن خون به مراکز انتقال خون جان خود و سایر هم‌میهنان خویش را از خطرات رهائی ببخشند .

مصرف خون در حوادث‌جاده ها و در تیر ماه گذشته که بوسیله مرکز تامین شد بدین شرح بود که خون‌های ارسالی به شهرستان ها ۱۴۰ شیشه به بیمارستان شماره ۵ ، ۱۲۵ شیشه به بیمارستان ۲۵شهریور ۲۴ شیشه به بیمارستان امداد حکیم‌الملک ۱۶ شیشه بوده است . در حالیکه این مراکز خود حداقل دو برابر شیشه های خون ارسالی ذخیره‌خون داشته‌اند که آنها را مصرف کرده و از مرکز نیز کمک گرفته‌اند .

باید مردم از نقش خون و کمکی که برای نجات مصدومین و مجروحین و بیماران انجام می دهد آگاه شوند و به یاری ما بشتابند .

اطلاعات ـ آیا برنامه‌ای برای آگاهی مردم و استمداد از آنان تدارک دیده‌اید ؟

دکتر آصفی ـ حس نوع دوستی در مردم ما وجوددارد ولی این حس نوع دوستی همیشه پس از حوادث مرگبار بیدار می شود و آنوقت بفکر چاره می افتندکه دیر شده‌است و لیکن اگر هر فرد ایرانی هر سه ماه یک بار یک شیشه خون به مراکز امداد هدیه کند مشکلات رساندن خون‌کافی به مجروحین حل می شود و شاهد مرگ و میر های زیادی در اثر حوادث جاده ها نخواهیم بود .

اما در مورد این که برای آگاه کردن مردم برنامه هائی در دست داریم باید بگویم که با همکاری وزارت اطلاعات ، مطبوعات ، رادیو و تلویزیون

در تمام دنیا کلمه SOS بعنوان کمک است و این آرم سازمان جهانی کمک برای امداد خون است .

اطاق بین‌المللی‌جوانان‌سپاهیان انقلاب ، هفته اهداء خون برگزار نمائیم که در این هفته طی برنامه هائی که تنظیم‌شده است مردم را از نقش خون در نجات بیماران آگاه می نمائیم.

ملکه صلح ودوستی‌ویك دستگاه اتومبیل‌پیکان

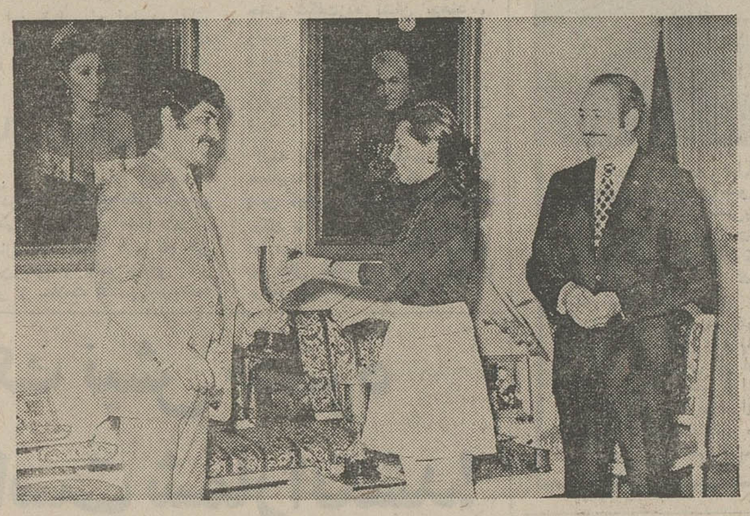

بامداد دیروز ، مراسم معارفه دوشیزه‌مرسده وجدانی ملکه صلح و دوستی ایران ، برگزیده اطلاعات بانوان و سازمان جلب سیاحان ، در دفتر آقای سیروس فرزانه معاون نخست وزیروسرپرست سازمان جلب سیاحان ایران صورت گرفت.

دراین مراسم ، آقای فرزانه ازاین که یك دختر تحصیلکرده وآداب‌دان بعنوان ملکه صلح و دوستی ایران انتخاب شده‌و جایزه خودرا ـ یك دستگاه اتومبیل پیکان آخرین سیستم ـ به جمعیت خیریه فرح پهلوی واگذار کرده است ، ابراز خرسندی کردو ملکه صلح‌و دوستی را موردتحسین قرار داد.

همزمان با این مراسم ، جایزه آقای محمد کاشفی نائینی برنده مسابقه عکاسان جهانگردی که از طرف سازمان جلب سیاحان صورت گرفته بود، داده شد. به پیشنهاد آقای فرزانه ، ملکه صلح و دوستی ایران این جایزه را داد.

دیداری گذرا از باغ وحش تهران

وحشی ترین باغهای دنیا!

باغ وحش تهران ، وحشی‌ترین باغهای دنیاست .

شیرهای خواب‌آلوده و خسته، فیلهای‌نحیف‌ومرغابیهای‌در قفس زندانی شده ، میمونهای عاصی‌از زجر تماشاگران فقط جزئی از وحشی بودن این باغ را نشان میدهد ، چون در حقیقت مردان‌و کودکان تماشاچی هستند که به باغ وحش تهران معنی واقعی‌آنرا می‌بخشند.

افزایش قیمت بلیط ورودی که ۲۰ ریال بود و اکنون ۳ تومان است بسیاری را به بهبود این‌تنها تفریحگاه طبیعی تهران امیدوار ساخت . ولی دیداری از این شکنجه‌گاه حیوانات که دربهنای جنگلهای افریقا و یادامنه سبز کوههایها وبرکه‌های زلال آب و چشمه سارهای جوشنده از غم آشنائی با انسان فارغ بودند و اکنون دچار این مصیبت بزرگ شده‌اند واقعا اندوه‌انگیز وغم ـ افزاست.

کودک شهری ما که دشمنی‌را بابرنده وچرنده نسل اندرنسل‌به میراث برده و هنوز گربه نزار محله از ضربه چوب و لگدآنان در امان نیست و بال کبوتران هرروز نشانه سنگ وتیرکمانشان میشود ودر آسمان تهران پرنده‌ای بدون هراس نمیتواند پرواز کند. اکنون وعده‌گاهی با حیوانات زندانی‌پیدا کرده‌اند.

یکی از تماشاچی‌ها میگفت :هر روزجمعه‌باغ وحش‌میآیم ،بچه هایم علاقه زیادی به حیوانات‌دارند و آنگاه نورسیدگانش را باانگشت نشان داد ، چشمانم بطرف آنها کشیده شد و دو کودک ۶و۱۲ ساله را دیدم که باچوبی دردست «حیوان نوازی!» میکنند.

وقتی بپدر این دو کودک‌گفتم: ولی اینها که حیوانها را آزار میدهند ، خنده‌ای کرد وبی‌اعتنا گفت : خوب بچه‌اند دیگر و بعد صدای قهقهه او در فضا پیچید. یعنی ....یعنی اینکه ما هنوز سنگینی عقده آزار دادن را که شاید زائیده شرایط تاریخی‌زندگی اجتماعیمان است واز ظلم‌ها و ستم‌های چند قرن پیش بوجود آمده بردوش می‌کشیم.

تماشاچیان رابگذاریم‌وبگذریم، قفس‌های مرغابی در باغ وحش بیش از همه جلب نظر میکند .

یک‌متخصص امورادامپروری‌تلفنی بخبرنگار ما گفت : اصلا زندانی کردن مرغابی چه معنی دارد مگر این فقط ما هستیم که باغ‌وحش داریم . در هیچ کجای دنیامرغابی (حتی وحشی‌ترین‌شان!) راگرفتار قفس نمیکنند بلکه با ایجاد برکه های مخصوص و چمن‌زارهای وسیع محیط پرورش ورشد و زندگی آزاد آنهارافراهم میسازند.

وحشی‌های دیگرسرنوشت بهتری ندارند . شیرها بمعنی واقعی کلمه بی‌یال‌ودم‌واشکم‌هستندبابیکرهای استخوانی وتکیده‌و چشمهای‌ناسور وترحم‌انگیز . فیلها نیزبجای نشان دادن خصوصیات نژادی خود در اینجا وسیله‌ای برای سواری کودکان و بزرگان کودک صفت تبدیل شده‌اند.

اصولا مفهوم ومعنی باغ وحش دگرگون شده و اسب و فیل و هرچارپای دیگری به اصرار تماشاچیان و طمع متصدیان قفس در برابر گرفتن پولی (نزدیک‌بیک تومان) به مسافرکش زجرکشیده‌ای تبدیل شده‌اند.

روزهای هفته جمعیت تماشاچی انگشت شمار ومعدود است وبگفته یکی از ناظرین در چنین ایامی حیوانات فرصت بیشتری برای استراحت ورهائی از شکنجه‌ها دارند.

بتقریب روزهای جمعه بیش از ۴ هزار نفر از باغ وحش بازدید میکنند که بعلت عدم وجود آب آشامیدنی، فقدان‌یک کافه‌رستوران ساده که در همه باغ وحشهای‌دنیا مرسوم است و گردوغباری که از جاده‌های شنی بهوا برمیخیزد و بوی ناخوشایند قفس‌ها امکان تفریح را از دیدار کنندگان سلب می‌کند.

همین گوینده افزود که روزانه نزدیک به ۵ هزار تومان صرف نگهداری حیوانات میشود ولی معلوم نیست واحدی که چنین هزینه‌ای را عهده‌دار است چرا از تماشاگران نمیخواهند از آزار و اذیت حیوانات وسوار شدن بر گرده فیلها واسبها منصرف‌شوند وباگماشتن مستحفظین واقعی این محوله رابیك تفریحگاه‌عمومی‌و لذت‌بخش مبدل سازند.

از ابتدا باغ‌وحش در ذهن مردم ما تصویری درهم و آشفته داشته است . باید گفت و آموخت که‌در این محیط قصد نوازش ویا آزار حیوانات نیست بلکه ایجاد فضائی است آزاد و القاء این حس که فارغ از قیل وقال شهر لحظه‌ای‌را در محیط استثنائی بگذرانند.

تماشاچی آزرده‌خاطری که با شتاب باغ وحش تهران را ترک میکرد می‌گفت :

ـ اول باید بمردم راه و رسم استفاده از باغ وحش را یاد داد وسپس کسانی راکه به جامعه حرمت نمیگذارند و قصد دارند عقده‌های پنهانیشان را با زخمی کردن حیوانات و رنج دادن آنها ارضاء کنند جریمه کرد.

آگهی مناقصه شماره ۵۲ر۸۱۵

شهربانی کل‌کشور انواع پنیر مورد نیاز یکانهای وابسته‌را از نوع بلغاری ، ترکیه وتبریزی ممتاز مرغوب و معمولی از طریق مناقصه خریداری‌مینماید ـ داوطلبان مایل به‌شرکت در این‌مناقصه میتوانند برای‌دریافت‌برگ شرایط‌بدائره قراردادهای اداره‌سررشته‌داری مراجعه‌و پیشنهادات خودرا در پاکت لاك‌ومهر شده تا آخر وقت اداری روز ۲۷ر۵۲ بدائره دبیرخانه اداره مذکور تسلیم نمایند ، پیشنهادات رسیده ساعت ۱۰ صبح روز ۲۸ر۵۲ در کمیسیون مناقصه باز و قرائت خواهد شد،حضور پیشنهاددهندگان در جلسه کمیسیون مناقصه آزاد است و کمیسیون مذکور در رد یاقبول یك یاکلیه پیشنهادات مختار می‌باشد .

شهربانی کل کشور

جدول کلمات متقاطع

جدول از : ف . جلوه

شماره ۵۷۰۲

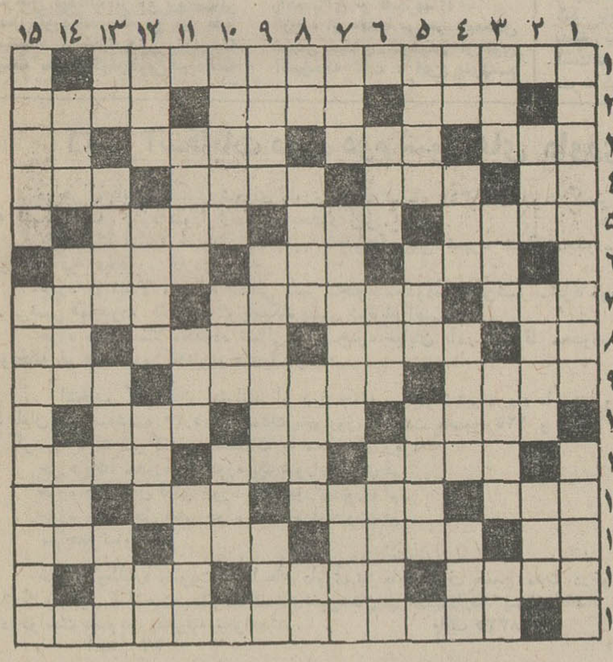

افقی :

۱ـ از شاعران ایران در دوران سلجوقی۲ـ جنگ ـ نوعی کشتی ـ با دوختن علاجش کنید ۳ـ ان راهم میگیرند و حاجت می‌خواهند ـ مانند ـ روزگاری‌مطرب را دیوانه کرده بود ـ رهاشده ۴ـ میوه ـ کلام منظوم ـ روکش دندان ـ ناپیدا ۵ـ سلطان روسی ـ قدم ـ شب اول چله ۶ـ روکش‌تابستانی ـ مقابل ـ وقتی چیزی‌در آن افتاد گران میشود ۷ ـ همه از آنیم و چنان‌خواهیم شد ـ مال بزرگان بیشتر ابمیگیرد ـ محکم و استوار ۸ ـ عددی است ـ نزدیک ـ دام بلایش سلسله موی دوست است ـ ضمیر ۹ـ مظهر چربی ـ آدامس سابق ـ حرف ندا ۱۰ـ جای بند ـ وسیله درمان ـ بعد از غذا می‌خورند ۱۱ـ یک قدم مانده به ایده ـ کتاب معروف‌ابن‌سینا در حکمت و فلسفه ـ از سیگار های وطنی ۱۲ـ جزایرکوچک و بزرگ ـ از شهرک های نزدیک تهران ـ شرمسار ـ کاشف باسیل سل ۱۳ـ ضمیر ـ دنده درجا ـ داخل خانه ـ نام شهری است ۱۴ـ دوغش را همراه بنگ می‌خوردند ـ از خونخواران‌معروف ـ ازکوههای عربستان ۱۵ـ از معروفترین روسای جمهور فرانسه .

عمودی :

۱ـ سرانجام نیکو ـ از شهر های کانادا ۲ـ چست وچابک ـ پرخور ـ هرگز ازطوفان هراس نداشت ۳ـ حقه‌باز ـ گوهر دیده ـ نقطه‌مقابل‌حضور ـ قلعه ۴ـ حرص و طمع ـ خجالت ـ مخالف می‌باشد ـ ولایت اهوی مشک ۵ـ روشن درخشان ـ جامه ژنده ـ وسیله روشن‌کردن اتومبیل بود ۶ـ خاک و زمین ـ برگ ـ طول ۷ـ پیک اخرین ـ وسیله پیوند اسب به درشکه ـ بزرگترین آرزوی دلداده ۸ ـ سمت ـ پاك و پاکیزه ـ از پارچه های زنانه و عناوین فرنگی ـ بی‌عار و بی‌کار ۹ ـ دوربین دارد وخوراکی‌زمستانی نیز هست ـ مایل شدن ـ بزرگ ترین مادر بزرگ ۱۰ـ شباب ـ حلق ـ انتها ۱۱ـ کالبد ـ شیرین است ـ اگر همراه‌کمال باشد نورعلی نور است ۱۲ ـ اشتباه درشت ـ مهمانی‌مرتب ـ واحد زمان ـ مجازات شرعی ۱۳ـ بلی بزبان خارجی ـ از سران انقلاب فرانسه که در حمام به قتل رسید ـ واحد طول ـ اب دهان ۱۴ـ روان ـ بیحالی ـ پسندیده ۱۵ـ دیوانه عاقل یا عاقل دیوانه ـ وهم و اندیشه‌ای بیش نیست .

حل جدول شماره ۵۷۰۱

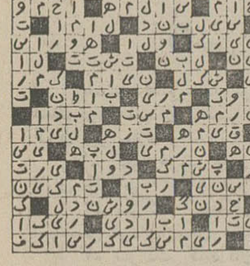

مادرسینما از جنك ...

بقیه از صفحه ۳۳

از آنچه که امروز هست رفتار میکردجسارت‌او با شهرت‌امروزیش کاستن گرفته است .

دربرابر این سئوال قدیمی که اگر یک روز به پایان زندگی‌خود داشته باشد چکار میکند استیونس لبخند زد دستهایش را کشود مثل اینکه میخواهد جهان را درآغوش بگیرد گفت من بهمراه خانواده و دوستان نزدیکم در آخرین روزعمر دور یک میز خواهیم نشست و درباره آینده‌ای که بدون مامی‌آید و حتما زیباست‌سخن خواهیم‌گفت باید بدانید که فردا حتمازیباست.

آنا کارینا

آنا کارینا یکی از درخشانترین ستارگان فستیوال مسکو بود گرچه‌چینای هنوز زیبا ،محبوب عکاسان‌و گروه کثیری‌ازدختران و پسران مسکوی است که‌زیر باران و آفتاب دفترچه خاطرات بدست‌منتظر ورود و خروج او هستند اما آنا کارینا بعلت‌اینکه روزی ستاره‌فیلمها‌وهمسر گودار بود محبوبیتی دیگر دارد این دختر دانمارکی که اسم‌اصلیش هانا کارین بیر است مدتی مدل عکاسی شد

بعد از بازی در فیلمهای تبلیغاتی در انگلیس بوسیله ژان‌لوك گودار کارگردان‌معروف فرانسوی کشف شد و سمبل فیلمهای موج نوی فرانسوی‌شد در فیلم سرباز کوچك ، زن‌زن است ،برای‌خودزیستن‌و آلفاویل شرکت کرد .

کارینا می گوید در این فیلمها من بنحوی با قهرمان‌زن داستان ارتباطی عاطفی داشته‌ام چیزی از زندگی انها در روح من جریان داشته است شاید علت توفیق من در سینما این بوده است من نقش بازی‌نمیکنم من در آن‌نقشها زندگی می کنم گرینا پس‌از مدتی از موج‌نوی فرانسه کناره گرفت و خود معتقد است موجها نا پایدارند آنچه که میماند و پایدار است هنر است .

درفیلم برای خود زیستن‌نه تنها بعنوان هنرپیشه‌بلکه‌بعنوان سناریست و تهیه کننده شرکت داشته است منتقدین فرانسوی از این فیلم تعریف کرده‌اند کارینا خوب‌میداند که هنرپیشه ها ـ اگر پولدار باشند‌درسنین خاصی باید تهیه کننده و کارگردان شوند البته اگر استعداد و پول داشته باشند

توشیرو میفونه

«توشیرو میفونه » هنرمند بزرك ژاپنی‌برای‌علاقمندان‌سینما ناشناخته نیست او که‌درفیلمهای کارگردان بزرك سینمای ژاپن اکیرو کورساوا همیشه نقشهای اول را بعهده‌داشته‌و درفیلمهائی چون راشومون ـ ریش سرخ و هفت سامورائی بازی کرده است .

او در پاسخ این سئوال که بهترین نقش سینمائی شماچه بوده است می گوید :

من کارهای خود را دوست دارم خود را به کارتسلیم‌میکنم فیلم تمام میشود روز دیگرفیلم را می‌بینیم و باید اعتراف کنم که‌همیشه‌ناراضی هستم‌بااینهمه خاطره بازی در نقش‌رو کوژین‌ـ راشومون و مکبث همیشه بامن است‌میفونه معتقد است یك هنرپیشه باید نظم خاصی رابر زندگی خودتحمیل کندنخست باید سلامتش را حفظ کند(او آدم چهارشانه قوی‌بنیه‌ای‌است که البته این توانائی راباتمرین بدست نیاورده است)هنرپیشه باید تمرین مداوم داشته باشد مطالعه کند هنرپیشه نباید تماشاگر زندگی باشدبلکه‌باید خوددر میانه‌باشد.

میفونه اکنون خود فیلمی تهیه می کند و بهمین جهت‌در آخرین فیلم کورساوا شرکت ندارد کورساوا در شوروی از روی کتاب «درسوازالا» فیلمی تهیه می کند شورویهاپیش از این فیلمی از روی این داستان ساخته‌اند حالا باید دید که کورساوا چه میکند.

باید اعتراف کرد که صحبت کردن باآدمهائی چون کورساوا چندان مشکل بود که باتحمل بدقولیهایش نتوانستیم تاآخرین روز اقامتش با او گفتگوئی‌داشته باشیم

نخست‌وزیر در بازدید ازکوی ولیعهد تبریز گفت :

من‌از آقای‌خوئی خوشم‌میآید‌زیرا سرمایه‌اش‌راازمرکز گرفت‌ودرتبریز دست‌به اقدامات‌عمرانی‌وسیعی‌زد

آقای خوئی موسس کوی ولیعهد توضیحات لازم را به‌آقای نخست وزیر میدهد

آقای امیر عباس‌هویدانخست وزیر جهت افتتاح سمینار شهرداران سراسر کشور سفر چند ساعته‌ای به تبریز کرد و ضمن شرکت در اولین جلسه سمینار از کوی ولیعهد تبریز که باسرمایه‌گذاری آقای حاج مرتضی خوئی‌تاسیس‌یافته‌بازدید کرد.

آقای نخست وزیر وهمراهان از قسمت‌های‌مختلف کوی‌ولیعهد و همچنین بازار، رستوران ، تریاو خانه های سازمانی کوی بازدید نمودو خطاب‌به همراهان گفت : من از آقای خوئی‌خوشم میاید زیرا این‌شخص‌سرمایه‌اش را از مرکز گرفت ودرتبریز دست به اقدامات عمرانی‌وسیعی زد. آقای نخست وزیر همچنین در موقع بازدید از خانه های ساخته شده اظهار داشت:حدود یکسال قبل که من از کوی ولیعهد بازدید می کردم چنین تحولی وجود نداشت و در این مدت کم پیشرفت قابل‌توجهی‌در امر خانه سازی‌بعمل آمده‌است. کوی ولیعهد تبریز در یك منطقه خوش آب‌و هوا مصفا در دروازه خروجی‌تهران‌بناشده که‌این شهر کوچك زیبا مجهز به کلیه امکانات وآسایش‌برای یك‌زندگی مدرن امروزی است و در اثر استقبال بی نظیر مردم هر سال ده هابنای جدیدساخته و در اختیار متقاضیان گذاشته میشود.

سومین سری بلیطهای
اعانه ملی
مخصوص تابستان

پول
۱۰۰ هزار تومان
پول نقد

باضافه

زمین
۱۰۰۰ متر زمین
به ارزش ۱۲۰ هزار تومان

باضافه

اتومبیل
یکدستگاه پیکان
آخرین مدل

قرعه‌کشی
فردا

متن مصاحبه مهم شاهنشاه آریامهر با جراید امریکا

در برنامه ملاقات با «مطبوعات» تلویزیون «ان.بی.سی»

شاهنشاه آریامهر قبل از پایان سفر رسمی امریکا یک مصاحبه با روزنامه نگاران و نمایندگان تلویزیون ان.بی.سی امریکا انجام دادند که متن آن چنین است :

لارنس اسپیواک مدیر برنامه ـ میهمان برنامه امروز «ملاقات با مطبوعات» اعلیحضرت همایون محمدرضا شاه پهلوی آریامهر شاهنشاه ایران هستند .شاهنشاه که رئیس قدیمی ترین کشور پادشاهی جهان هستند برای یک دیدار رسمی به کشور امریکا تشریف فرما شده اند . ایران طی سی ودو سال سلطنت شاهنشاه دومین تولید کننده نفت در خاورمیانه شده است .

اولین سئوال را آقای «الویس روزنفلد» از سرویس اخبار ان.بی.سی مطرح می کند :

★ دفاع از خود

شاهنشاها مطمئنا استحضار دارند که بسیاری محافل معتقدند که یک مسابقه تسلیحاتی بزرگ در منطقه خلیج فارس درجریان است ، بعقیده آن اعلیحضرت آیا این امر واقعیت دارد و اگر واقعیت دارد علت آن چیست ؟

شاهنشاه ـ همه کشور هائی که احساس خطری می کنند طبیعتا بفکر دفاع از خویش می افتند.

روزنفلد ـ تصور می کنم کشور آن اعلیحضرت از زمانی که دست به برنامه تسلیحاتی مهم زده حدود یکونیم میلیارد دلار در سال جاری خرج تسلیحات کرده و یا متعهد به خرید این مقدار اسلحه شده است .دلایل خاصی برای این اقدام وجود دارد ؟ نگرانی های ایران از کجا ناشی میشود ؟

شاهنشاه ـ قبل از هرچیز فکر می کنم که اگر این اعتقاد را که ایران حتی امروزیک کشور مهم بشمار میرود بپذیرید و درنظر بگیرید که ما ظرف پنج سال و یا ده سال آینده چه خواهیم بود این سئوال را که هم اکنون مطرح کردید میتوانید دقیقا در مورد سایر کشور ها مانند فرانسه ، بریتانیا وآلمان هم مطرح کنید . ما هرآنچه برای کشورمان ، برای امنیت و تمامیت آن لازم باشد انجام می دهیم و این امر را با مفاهیم و معیار هائی چون دلار ، کمیت یا مقدار پول نمی سنجیم بلکه تنها چیزی که مد نظر ماست علاقه ما به حفظ استقلال تمامیت کشور و دفاع از مصالح آنست در آن صورت ما هر آنچه که برای نیل به این مقصود ضرور باشد انجام خواهیم داد .

★ وجود خطر

روزنفلد ـ اعلیحضرت به فرانسه و بریتانیا اشاره فرمودند، امروز در اروپا تعادل قوا برقرار است ، آیا احساس نمی فرمایند که برنامه تسلیحاتی ایران و برخی از اینگونه برنامه ها در آن منطقه بعوض ثبات سبب عدم ثبات شود . ؟

شاهنشاه ـ در کجا ؟ .... عدم ثبات در کجا ؟

روزنفلد ـ در منطقه خلیج فارس .

شاهنشاه ـ نمی فهم که چگونه چنین چیزی ممکن است زیرا سیاست ما یک سیاست تجاوز کارانه نیست بلکه یک سیاست کاملا تدافعی است ، از این رو این امر چگونه ممکن است عدم ثبات بوجود آورد ؟

اگر ما بفکر تقویت قوای دفاعی خود هستیم باین سبب است که مورد تهدید هستیم وبهر صورت وجود خطر محسوس است .

روزنفلد ـ ازجانب کدام ناحیه؟

شاهنشاه ـ ترجیح میدهم نبرم، لیکن ما میدانیم چه می کنیم .

★ سلاح نفت

اسپیواک ـ سایر سئوال کنندگان در برنامه امروز ما عبارتند از آقای رابرت کنتز از روزنامه وال استریت جورنال، آقای پیتر گروس از روزنامه نیویورک تایمز وآقای «کرازبی نویز» از روزنامه «واشنگتن ـ استار نویز» ، برنامه خود را با سئوال آقای کنتز ادامه میدهیم .

کنتز ـ اعلیحضرتا تا چه حد امکان دارد که کشورهای عربی تولید کننده نفت در مسئله اعراب و اسرائیل به استفاده از نفت بعنوان یک سلاح سیاسی مبادرت ورزند ؟

شاهنشاه ـ این امکان همیشه وجود دارد . باین دلیل است که معتقدیم هرچه زودتر برای اجرای قطعنامه مصوب ۲۲ نوامبر ۱۹۶۷ شورای امنیت سازمان ملل متحد اقدام شود .

سیاست ما مبتنی بر این بوده و هنوز هم از همین سیاست پیروی می کنیم ومعتقدیم که تنها سیاست عاقلانه همین است ، لیکن ما خودمان نفت را بعنوان سلاح سیاسی بکار نمی بریم ، واقعیت اینست که ما مستقیما در این مسئله درگیر نیستیم ، لیکن میدانیم که اثرات عمیق دارد .بهر حال ماخودمان هرگز به چنین کاری مبادرت نخواهیم ورزید .

★ مسئله اعراب و اسرائیل

کنتز ـ اعلیحضرتا اینکه میفرمایند باید اقدام شود آیا منظور اعلیحضرت اینست که آمریکا باید نفوذ خود را بویژه در مورد اسرائیل برای حل سازش آمیز این مسئله بکار بندد ؟

شاهنشاه ـ این یک نمونه از کار هایی است که می ـ تواند انجام گیرد ، لیکن بدیهی است که نفوذ آمریکا بسیار موثر خواهد افتاد و رویهمرفته معتقدم که جهان نیز می باید در همین چهار چوب ، تمایل خود را برای یافتن راه حل این مخاصمه ابراز کند .

کنتز ـ گفته میشود که آن اعلیحضرت به آمریکا هشدار داده اند که اگر در مورد مسئله اعراب و اسرائیل پیشرفتی حاصل نشود ممکن است به حکومت محافظه کار ملک فیصل در عربستان سعودی لطمه وارد شود بعقیده اعلیحضرت حکومت عربستان سعودی تا چه حد آسیب پذیر است ؟

شاهنشاه ـ من به کسی هشدار نمیدهم ، زیرا مربوط به امور داخلی سایر کشور هاست ، لیکن من میتوانم در مورد خودمان اظهار نظر کنم. من میدانم که اصلاحات در کشور ما چه نتایجی داشته است بخاطر دارم که زمانی ایران را یک متحد متزلزل می خواندند .البته این وضع مربوط به دوران قبل از انقلاب بود . در حال حاضر فکر می کنم که ما را یکی از باثبات ترین کشور های سراسر جهان بشمار میاورند . این موفقیت تنها زیر سایه اصلاحاتی که در کشورمان انجام داده ایم بدست آمده است

پیترگروس ـ اعلیحضرتا این نکته برای من جالب توجه است که هنگامی که سابقه مسافرت قبلی اعلیحضرت به آمریکا را در سال ۱۹۶۹ مطالعه می کردم متوجه شدم که در همین برنامه مهمترین فرمایش اعلیحضرت این بود که آمریکا نفت بیشتری از ایران بخرد اکنون که چهار سال از آن زمان گذشته ظاهرا وضع کاملا معکوس شده است آیا ایران تعهدی پذیرفته است؟ تعهد ایران در مورد افزایش تولید نفت خود برای تامین نیاز های وارداتی آمریکا تا چه حد است ؟

شاهنشاه : من فکر نمی کنم که ما به هیچوجه مستقیما تعهدی در مقابل آمریکا داشته باشیم ما موافقتنامه ای باشرکت های نفتی که طی ۲۰ سال آینده خریدار نفت ما خواهند بود امضاء کرده ایم تولید نفت ایران ظرف چند سال آینده یعنی تا پنج ـ شش سال دیگر تخمینا حداکثر به هشت میلیون بشکه «در روز» خواهد رسید و سپس ندریجا تا پایان دوره ۲۰ ساله کاهش خواهد یافت ، همچنین تخمین زده شده که تا آن زمان تولید نفت ایران برای صادرات ممکن است بالغ بر ۳۰ میلیارد بشکه شده باشد .

★ فقط خریدار

گروس : تصور میکنم که ضمنا ایران موافقت کرده است که مستقیما در صنعت نفت آمریکا در مراحل تصفیه و بازاریابی آن سرمایه گذاری کند. این اقدام بزرگ و بی سابقه ای برای یک کشور تولید کننده نفت بشمار میرود آیا چنین نیست؟

شاهنشاه : چرا ، این امر نشان میدهد که اوضاع دگرگون شده است و ما از مقام یک کشور صرفا تهیه کننده نفت که تولیدش در دست شرکت های نفتی بوده و آنها به موجب امتیاز ،نفتش را میبردند اکنون به مقام تولید کننده رسیده ایم شرکت ها اکنون فقط خریدار نفت ما هستند و علاوه برآنچه که شرکت های بزرگ از ما می خرند ، هر مقدار که بتوانیم خودمان حمل کنیم صادر خواهیم کرد و این مقدار با بصورت فرآورده های نفتی خواهد بود یا اگر بصورت نفت خام باشد باسایر شرکتها در عملیات «پائین دستی» مانند تصفیه و بازار ـ یابی آن اقدام خواهیم کرد .

★ پالایشگاه

گروس ـ آیا پالایشگاه هائی که در آن سرمایه گذاری خواهید کرد در آمریکا خواهد بود ؟

شاهنشاه : یکی از آنها در آمریکا خواهد بود .

★ دست نشانده نیستیم

نویز : اعلیحضرتا ، این تصور وجود دارد که ما شاهد بوجود آمدن دو بلوک رقیب درخاورمیانه و شبه قاره هند هستیم که یکی از آن دو بلوک متشکل ازعراق، افغانستان وهنداست و ازحمایت شوروی برخوردار است ، و بلوک دیگر مرکب از ایران ، پاکستان و حتی شاید میتوان گفت شامل اسرائیل است و از پشتیبانی آمریکا برخوردار می شود ، آیا این تصور درمورد بوجود آمدن این بلوک ها صحیح است و اگر چنین است اثرات و عواقب آن چیست ؟، آیا دراین رهگذر خطر اشتعال آتش جنگی که منجر به درگیری ابر قدرت ها بشود وجود دارد ؟

شاهنشاه : تا آنجا که بما مربوط است ما بازیچه هیچ کشوری ، از جمله آمریکا نیستیم ، ما با آمریکا دوست هستیم وشاید این دوستی همانقدر نزدیک باشد که دوستی دوکشور در جهان امکان پذیر باشد ،لکن ما دستور دریافت نمی کنیم و دست نشانده نیستیم،این واقعیت مسلم است هرآنچه که ما انجام میدهیم مطابق مصالح کشورمان است ،لکن به سبب آنکه هردو کشور دارای یک فلسفه زندگی هستند و به یکسان برآزادی های بشری ارج مینهیم و به دیگر دلایل شاید ،طبعا تماس نزدیک میان ما برقرار است .

در مورد پاکستان این نکته رامیتوانم بگویم که تمامیت پاکستان و یا آنچه که از آن کشور باقی مانده برای ما جنبه حیاتی دارد ، اگر پاکستان درمعرض خطر قرار گیرد ویا یک جنبش جدائی طلب شروع به فعالیت کند ،وضع کاملا غیرقابل تحملی برای ما در مرز های شرقی کشورمان به شمار خواهد رفت، لکن ما پاکستان را تشویق نمی کنیم روش تجاوزکارانه و خصمانه ای نسبت به هند درپیش گیرد .

برعکس ، مایلیم این دو کشور با یکدیگر دوست باشند و همکاری کنند .

بقدر کافی مشکل و نابسامانی وجود دارد که می بایستی بعوض اینکه بفکر جنگ بیافتند به رفع این مشکل ونابسامانی ها بپردازند. از این رو سیاست ما بهیچوجه تجاوزکارانه و مشوق جنگ نیست بلکه فقط هشدار میدهیم که ایران نمی تواند تجزیه پاکستان را تحمل کند، همانطور که اگر امنیت کشتیرانی در خلیج فارس هم در معرض خطر قرارگیرد آنرا نیز تحمل نخواهیم کرد ، در واقع همین است که بما مربوط میشود بدیهی است که شما می توانید از این نکته به نکته دیگری برسید و نتیجه گیریهایی بکنید لیکن مسائلی که مطرح است همانهایی هستند که تا انجا که مربوط به کشور من است به آنها اشاره کردم.

★ کودتای افغانستان

نویز ـ اعلیحضرت در مورد کودتای اخیر افغانستان چه برداشتی دارند و این امر در روابط ایران با افغانستان و یا در افزایش نفوذ شوروی در خاورمیانه چه اثری خواهد داشت .

شاهنشاه ـ ما حکومت جدید افغانستان را ۴۸ ساعت پس از آنکه قدرت را در دست گرفت برسمیت شناختیم و مادامی که آنها نسبت به ما رویه دوستانه داشته باشند همواره با آنها دوست خواهیم بود . بنابراین تغییر افراد ویا چهره ها در رویه ما تغییری نمیدهد ،لیکن بدیهی است که ما آماده هرواقعه ای هستیم و همه چیز کاملا با رویه طرف دیگر نسبت بما بستگی دارد .

★ عامل بازدارنده

اسپیواک ـ اعلیحضرتا ، پرزیدنت نیکسون چند روز پیش گفته که رهبری شما درخاورمیانه برای پیدا کردن راه اجتناب از هرفاجعه ای که ممکن است منجر به نقض صلح شود جنبه حیاتی دارد . در این مرحله چه پیشنهادی برای احتراز از نقض صلح در منطقه خود دارید ؟

شاهنشاه ـ سالهاست که جهان در واقع از پایان جنگ جهانی دوم تاکنون شاهد یک جنگ عمومی نبوده است و علت ان وجود عامل بازدارنده سلاح های اتمی است طرفین بقدری نیرومند بوده اند و سلاحهایشان بقدری وحشتناک و مخرب بوده که سرانجام تصمیم گرفتند از مقابله با یکدیگر اجتناب کنند . ایران قدرت اتمی نیست و قصدهم نداریم بصورت یک قدرت اتمی

معذلک در مورد کشور مسئولیت شناسی چون ایران نه تنها بسبب تاریخ گذشته و سایر امتیازاتش ، بلکه بخاطر حال و آینده اش عامل بازدارنده وبهترین ضمانت صلح همانا قدرت فزاینده ایران بعنوان یک کشور صنعتی پیشرفته و دارای جامعه مترقی و کشاورزی پیشرفته علمی و نیز برخوردار از قدرت نظامی کافی است تا بتواند تفهیم کند که به آنچه می گوئیم پایبند هستیم وادعای ما دارای پشتوانه است ، لیکن من باردیگر به همه اطمینان میدهم که هرآنچه بگوئیم در چهارچوب منشور ملل متحد و مبتنی برشایستگی و برخوردار از منطق خواهد بود و امیدوارم متکی برخرد نیز باشد.

★ اعراب و اسرائیل

اسپیواک ـ اعلیحضرتا اجازه بفرمائید اندکی از موضوع خلیج فارس دور شویم و سئوال دیگری مطرح کنیم تاکنون علیرغم تمام کوششهایی که از زمان جنگ سال ۱۹۶۷ اعراب واسرائیل بعمل آمده این کوششها درراه صلح به بن بست رسیده است، آیا بنظر اعلیحضرت خطر درگیری جنگ جدیدی در این منطقه وجود دارد؟

شاهنشاه ـ البته امکان آن همیشه وجود دارد .

اسپیواک ـ منظورمن فقط امکان این امر نبود منظورم اینست که آیا خطر واقعی جنگ وجوددارد یانه .

شاهنشاه ـ اینطور بنظر میرسد .

اسپیواک ـ اکنون بعنوان شخصیتی که با اوضاع آشنائی کامل دارند آیا پیشنهاد تازه ای برای جستجوی راه حل این مسئله دارند ؟

شاهنشاه ـ بعقیده من هرگزنباید دست از تلاش برای این مقصود برداشت . این تلاش می بایدادامه یابد زیرا متوقف شدن اقدامات و یا به بن بست رسیدن آنها ممکن است مردم را به اقدامات افراطی وادارد برای پیشگیری از چنین امری باید واقعا از کوشش برای یافتن راه حل بازنایستد ، بلکه برعکس باید این موضوع را هرچه زودتر مجددا مورد رسیدگی قرارداد .

★ کمک میکنیم

روزنفلد ـ اعلیحضرتا ازایران به عنوان یک نیروی واجدثبات درمنطقه خلیج فارس یادفرمودند ایران چگونه می تواند مثلا مانع از آن شود که دست چپی هادر یکی از امارات نفت خیز ویا یک کشور منطقه خلیج فارس قدرت را در دست گیرند ؟

شاهنشاه ـ در وهله اول اگر این کشور ها از ما تقاضای کمک کنند ما به آنها کمک خواهیم کرد چرا که کمک نکنیم ؟

روزنفلد ـ پس ایران دخالت خواهد کرد ؟

شاهنشاه ـ مسلما ، بشرطی که خواهان آن باشند و بشرطی که مظلوم واقع شده باشند ما این مطلب را قبلا هم عنوان کرده بودیم .

★ روابط با شوروی

کنتز ـ اعلیحضرتا چنانکه کاملا مستحضرید شوروی در آن منطقه از جهان یعنی در عراق، هند و جاهای دیگر بسیار فعال است به عقیده آن اعلیحضرت سیاست و هدف های شوروی در منطقه خلیج فارس چیست ؟

شاهنشاه ـ پاسخ باین سئوال دشوار است ، زیرا ماخودمان با شوروی روابط عالی داریم و حتی مرز های خود را با شوروی «مرز های صلح و همکاری» نامیده ایم دریاها بروی همه باز است ولی بدیهی است ، که باید اضافه کنم که برای رفت وآمد صلح آمیز است . من مایلم که در وهله اول هیچ قدرت خارجی باستثنای کشور های واقع در سواحل خلیج فارس نکوشد وارد خلیج فارس شود و اگر هم وارد میشود ، برای مقاصد صلح آمیز و با نیات خوبی وارد شود ،این تنها مطلبی است که درحال حاضر می توانم بگویم . باید ببینیم در آینده چه رخ خواهد داد .

★ سازمان کشور های مصرف کننده نفت

گروس : اعلیحضرتا صحبت های زیادی درباره تشکیل یک نوع سازمان کشورهای مصرف کننده نفت که مانند سازمان کشورهای صادرکننده نفت باشد جریان دارد. تعدادی ازسخنگویان عرب این امررا با مخالفت شدید، تلقی کرده اند. آیا باعتقاد آن اعلیحضرت تشکیل چنین سازمان مصرفی که توانائی چانه زدن داشته باشد، یک عمل خصمانه است ؟

شاهنشاه : نه، ولی اگر سعی کنید سازمانی برای اینگونه مقاصد تشکیل بدهید، چه خواهد شد؟ طی ده سال گذشته بهای کالاها در دنیا بین ۲۳۰ و ۲۷۰ درصد افزایش یافته است و صد درصد این افزایش طی سال گذشته صورت گرفته است، ما یک فوطی حلبی حاوی روغن نباتی را اکنون ۳۰۰ درصد گرانتر از سال گذشته می خریم. در مورد برنج، شکر، سیمان، روغن نباتی ، لوبیای سویا و کالاهای دیگر نیز بهمین منوال بوده است، ازاین رو اگر اقدام بتشکیل اتحادیه هائی در مقابل بهای نفت بکنید، آنگاه روز بعد ما نیز اتحادیه ای در مقابل بهای قوطی حلبی بوجود خواهیم آورد. این وضع نمی تواند ادامه یابد، تنها چیزی که مسجل است، این است که قدرت خرید درآمد هر بشکه نفت می باید یکسان بماند. اگر شما قیمت ـ هایتان را بالا ببرید و نتوانید با تورم مبارزه کنید ، چگونه بخود اجازه می دهید که سزای عواقب تورم در کشورهای خودتان را روا دارید .

★ در مقابل هند

نویز : اعلیحضرتا، نظر به آنچه که درمورد اطمینان بخشیدن به آقای بوتو در مورد آشتی میان پاکستان و هند فرمودید، حتما خاطر ان اعلیحضرت مستحضر است که برداشت هند از توافق میان شما وبوتو بنحو دیگری است و احساس می کند که این توافق آنها را بنحوی از انحاء مورد تهدید قرار می دهد، آیا برای دادن اطمینان بیشتری به هند در این مرحله اقدامی بعمل نمی آورید ؟

شاهنشاه : چرا، اخیرا وزیر امور خارجه هند از کشور ما دیدن کرد و فکر می کنم این دیدار موفقیت امیز بود،مذاکرات ما بسیار بی پرده بود و به انها گفتیم که اصلا نباید چنین برداشتی کنند. لکن بالنهایه ما یک کشور آزاد هستیم و بالنهایه هرآنچه صلاح کشورمان است، انجام خواهیم داد. همانطورکه آنها هم هرچه بیشتر بسودشان است انجام خواهند داد، لکن تکرار می کنم که سیاست ما صلح آمیز است و نقشه های سوء در مقابل هندنداریم. ما نمی خواهیم میان هند و پاکستان، هیچگونه برخوردی پیش بیاید. ما دراین مورد، هرکاری که از ما برآید انجام خواهیم داد، لکن واقعا نمی توانیم از هم اکنون پاکستان را تحمل کنیم .

اسپیواک : اعلیحضرتا ، سئوالی دارم که امیدوارم آنرا گستاخی و یا خصوصی تلقی نفرمائید، شما اخیرا درکشورتان بزنان حق رای داده اید و فکر می کنم که زنان ایرانی بقوه مقننه نیز راه یافته اند آیا این امر به آن مفهوم است که در آینده اهمیت نخواهد داشت، که فرزند ارشد شاه پسر باشد یا دختر ؟

شاهنشاه : شاید سرانجام نیز چنین شود، زیرا ما اصلاحیه ای درقانون اساسی کشور بتصویب رسانیدیم که شهبانو را قادر می سازد تا قبل از رسیدن ولیعهد بسن قانونی وظائف نیابت سلطنت را برعهده داشته باشند.

اسپیواک : از شاهنشاه به خاطر شرکت در این مصاحبه تشکر می کنم .

پیام دکتر اقبال به کارکنان نفت

همزمان با توشیح قانون قرارداد جدید نفت آقای دکتر اقبال رئیس هیئت مدیره و مدیر عامل شرکت ملی نفت ایران پیامی به کلیه کارکنان صنایع نفت و پتروشیمی و گاز و شرکتهای وابسته فرستاد.

دکتر اقبال در پیام خودگفت: در این هنگام که با توشیح قرارداد خرید و فروش نفت بدست توانای اعلیحضرت همایون شاهنشاه آریامهر یکی از بزرگترین آرزو های دیرین ملت ایران بعد از هفتاد سال انتظار جامه عمل بخود میپوشد وحاکمیت مطلق دولت بر منابع نفتی کشور تحقق می یابد مفتخرا مراتب سپاس و حق شناسی خود و کلیه کارکنان صنایع نفت و پتروشیمی و گاز و شرکتهای وابسته رابه پیشگاه مبارک رهبر عظیم الشان ایران زمین تقدیم میدارم .

با اظهار شادباش و تهنیت از این پیروزی بزرگ باید توجه همکاران را بوظیفه بسیار خطیری که باالغاء قرارداد سال ۱۳۳۳ بر عهده ما قرار گرفته است جلب نمایم و تذکر دهم که این پیروزی در حقیقت ابتدای کار است و بهره گیری از آن مستلزم آن میباشد که باکمال از خود گذشتگی و شهامت و فداکاری و استفاده از حداکثر کاردانی ووظیفه شناسی وعلاقه در اداره و بهره برداری ازاین ثروت بزرگ ملی که بدست ما سپرده شده است نهایت سعی و مجاهدت را مبذول داریم و در انجام تکالیف مهمی که بر عهده ما قرار گرفته است کوشا باشیم .

برای من موجب بسی مباهات و سرافرازیست که مراتب خدمتگزاری و وظیفه شناسی و وطن پرستی و شاهدوستی کلیه کارکنان این صنعت بتواند بیش از پیش موجبات رضایتمندی خاطر خطیر ملوکانه را فراهم نماید و بعنایات و توجهات و مراحم مخصوص ذات اقدس شهریاری مفتخر گردید از خدای بزرگ توفیق همه شما را در راه خدمت به شاه و میهن آرزومندم .

★ هیئت نظارت

صبح امروز آقای دکتر اقبال بخشنامه زیر را صادر و ابلاغ کرد .

در اجرای امور مربوط به تحول و تحول و نظارت وسرپرستی عملیات مصرح در قانون قرارداد فروش و خرید نفت تا اطلاع ثانوی هیئتی مرکب ازاعضای زیر تشکیل میگردد .

اعضاء اصلی

جناب آقای رضا فلاح (رئیس هیئت)
آقای هوشنگ فرخان
آقای پرویز مینا
آقای لطیف رمضان نیا

اعضای وابسته

آقایان عبدالغفار وزیری تبار، آقای فخر نوری . آقای پرویز مینا درغیاب جناب اقای رضا فلاح ریاست کمیته را عهده دار خواهد بود . کلیه مسئولان امور و واحد های شرکت ملی نفت ایران وشرکت های تابعه ـ موظفند در تمام موارد کمال همکاری را با کمیته مزبور بعمل آورند .

توسعه اسکله

بندر بوشهر ـ ظرفیت اسکله بندربوشهر ، به هفتصدهزار تن در سال افزایش می یابد. درحال حاضر ظرفیت سالانه اسکله بندربوشهر، دویست هزار تن کالا است .

اسکله بندر بوشهر درحال حاضر امکان پذیرش کشتی های بیش از ۱۰ هزار تنی را ندارد ولی پس از توسعه تاسیسات بندری و اسکله بندربوشهر ، پهلو گرفتن کلیه کشتی ها در اسکله این بندر، امکان پذیر خواهد بود.

همزمان با توسعه اسکله بندربوشهر ، در بنادر دیر وکنگان نیز تاسیسات بندری عظیمی دایر میگردد .

ورود فرماندار جدید

میاندوآب ـ آقای شهناصری که اخیرا به سمت فرماندار میاندوآب منصوب شده است، وارد این شهر شد و کار خود را آغاز کرد .

شهردار نقده و خرید و فروش گوسفند

نقده : شهردار نقده کار خرید و فروش گوشت و تهیه گوسفند را برای تامین گوشت اهالی نقده بعهده گرفت.

از چندروز قبل تاکنون که آقای منافی شهردار نقده مسئولیت تهیه و توزیع گوشت و حتی ذبح آنرا به عهده گرفته است گوشت با بهای مناسب و به مقدار فراوان در اختیار اهالی قرار میگیرد.

چای گران شد

رضائیه : از اوایل این هفته نرخ چای در بعضی از قهوه خانه های رضائیه گران شد . گرانی چای به علت کمبود وگران بودن قند در فروشگاههای این شهر میباشد . نرخ هر استکان چای کوچک قبلا یکریال بود که اینک به ۱٫۵ ریال و استکان بزرگ به ۳ ریال افزایش یافته است.

پیشگاه مبارک اعلیحضرت همایون شاهنشاه آریامهر

بانهایت افتخار اجرای منویات مدبرانه رهبر خردمندو پیشبرد هدف اندیشمند ملوکانه را تبریک عرض و بشکرانه سلامتی و بازگشت اعلیحضرتین به میهن عزیز خداوند بزرگ را سپاسگزاراست .

جان نثار ـ دهقان عباس شرکت ـ اهواز

آریامهرا

پیروزی عظیمی را که در امر صنعت نفت تحت رهبریهای آن رهبر بیدار دل نصیب ملت ایران گردیده است بخاکپای همایونی تبریک و تهنیت عرض مینماید .

جان نثاران اعضای کانون سپاهیان انقلاب شهرستان بروجرد

پیشگاه مبارک شاهنشاه آریامهر

رهبر عالیقدر ملت ایران ، باسرافرازی بسیار لغو قرارداد با کنسرسیوم واحیای حق حاکمیت و مالکیت ایرانی را برسرمایه ملی تبریک معروض میدارد. **شرکت فیلتر (سهامی خاص)**

پیشگاه مبارک شاهنشاه آریامهر

استیفای حقوق ملت ایران رادرامر نفت تحت رهبریهای خردمندانه آن شهریار بخاکپای ملوکانه تبریک عرض مینماید.

از طرف دبیران وآموزگاران مدرسه ایرانیان کویت ـ ساجن پورصدامی

سپاس سپاس سپاس

پیشگاه مقدس شاهنشاه آریامهر رهبر عالیقدر و عدالت گستر ملت ایران

اعضاء اتحادیه فروشندگان جراید کوشش مداوم و خستگی ناپذیر پدر تاجدار خود را در راه تامین منافع وافتخارات هرچه بیشتر برای فرزندان ایران زمین بخصوص پیروزی بزرگ اخیر را درباره نفت سپاس فراوان میگویند .

اتحادیه فروشندگان جراید

کارکنان ودبیران مرکز آموزش سپاه دانش دختران اهواز

استیفای حقوق کامل ملت ایران را بمناسبت حاکمیت مطلق برصنایع نفت که تحت رهبریهای داهیانه شاهنشاه آریامهر تحقق یافته به پیشگاه ذات اقدس شهریاری مفتخر به عرض تهنیت و مباهی هستند.

رئیس مرکز آموزش سپاه دانش دختران اهواز ـ مریم جعفر محمدی

شاهنشاها

خلع ید از کنسرسیوم و اجابت آرمان ملی ایرانیان در اعاده حق عاملیت و مالکیت نفت را صمیمانه به پیشگاه شاهنشاه آریامهر تبریک عرض میکند .

اس. ام. اف سازنده تابلوهای برق خیابان آیزنهاور نرسیده بمیدان شهباد

شاهنشاها

خلع ید از کنسرسیوم واجابت آرمان ملی ایرانیان در اعاده حق عاملیت و مالکیت نفت را صمیمانه به پیشگاه شاهنشاه آریامهر تبریک عرض میکند .

گالری پرده ـ خیابان قدیم شمیران بالاتر از ظفر

پیشگاه مبارک رهبر مفخم انقلاب ایران شاهنشاه آریامهر و علیاحضرت شهبانوی محبوب ایران

بازگشت اعلیحضرتین را به میهن عزیز صمیمانه خیرمقدم عرض نموده بااستفاده از فرصت احراز حق حاکمیت و تسلط بی چون وچرای ایران را بر منابع نفت تبریک معروض میدارد.

نایب رئیس صنف قناد و لبنیات فروش ساوه ـ مصطفی کاوه

علی شعبانی تقدیم میکند :

روزنامه گزارش

هفتگی ـ خبری

نشریه دلخواه ظرفا ونکته سنجان نخستین شماره این هفته نامه چهارشنبه و پنجشنبه دست آقایان روزنامه فروشهاست

تبریکات

جناب آقای رشید مستقیم

مدیرعامل شرکت تعاونی و خدمات بهداشتی ودرمانی ایران با خوشبختی زایدالوصف انتصاب شایسته شمارا تبریک گفته آمادگی خودرابرای همکاری مداوم صمیمانه ابراز میداریم.

سازمان خدمات رادیولوژی نمایندگی گداك ایران

جناب آقای دکتر بنی فاطمی رئیس کمیته حزب ایران نوین قم

پیروزی کاندیدای حزبی را در انتخابات اتاق اصناف قم مخصوصا انتخاب شایسته جناب آقای علی فروغی رابه سمت رئیس وآقایان عبدالحسین صفوی و عباس مبصری و حاج محمدحسین فخارقمی رابه سمت نایب رئیس وخزانه دار وعضو صمیمانه تبریک میگوئیم.

قم ـ حاج محمدتقی منادی ـ محمدحسن منادی

جناب آقای مهندس تیرانداز

معاونت محترم وزارت کشور

بانهایت خوشحالی انتصاب جنابعالی را بمعاونت وزارت کشور از طرف خودوقهرمانان وورزشکاران سازمان ورزشی و فرهنگی تاج صمیمانه تبریک عرض مینماید.

مدیرعامل سازمان ورزشی و فرهنگی تاج ـ سرلشگر اسعدی

آ ـ ۳۲۰۵۰

از شاگردان کلاس ششم متوسطه دبیرستان همایون ۲۰ نفر به دانشگاه راه یافتند

دانش آموزان دبیرستان و هنرستان ملی همایون ، در سال جاری نیز با معیار درخشانی در کنکور های سراسری و کنکور سایر مراکز علمی بزرگ رکورد جدیدی بجا گذاشتند . در سال جاری از میان دانش آموزان سال ششم متوسطه دبیرستان ملی همایون ۲۰ نفر در رشته های گوناگون علمی وادبی به دانشگاه راه پیدا کردند و به این ترتیب آماده خدمات بیشتر میهنی در سطح تحصیلات عالی گردیدند .

نکته جالب آنکه بیشتر پذیرفته شدگان دانشگاه از رتبه اولهای دبیرستان ملی همایون بوده اند .

در این گزارش باآن گروه از دانش آموزان دبیرستان ملی همایون که به دانشگاه راه یافته اند آشنا می شوید

شاگردان اول کلاسهای ششم در سال تحصیلی ۵۱ـ۵۲ به شرح زیر است :

۱ـ دوشیزه ترانه صادقیان حقیقی درکلاس ششم طبیعی شاگرد اول شده است . بامعدل کل ۱۹٫۴۱ دانشکده پزشکی

۲ـ دوشیزه ناهید فرزادنیا در کلاس ششم ادبی شاگرد اول شده است با معدل کل ۱۲٫۱۸ حقوق

۳ـ دوشیزه نیگلاهاکوبیان ـ اوریلیانس درکلاس ششم خانه داری شاگرد اول شده است با معدل کل ۱۶٫۳۲

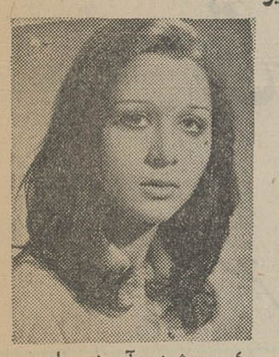

۴ـ دوشیزه آرمینه وانر در کلاس ششم منشیگری شاگرد اول شده است با معدل کل ۱۶٫۱۸

۵ـ دوشیزه مهین خطیب دانش آموز ششم ادبی با معدل ۱۶٫۵۰ کتبی شاگرد ممتاز شده است . حقوق

۶ـ دوشیزه معصومه نامی دانش ـ آموز ششم خانه داری با معدل کتبی ۱۴٫۴۵ شاگرد ممتاز شده است .

۷ـ دوشیزه شهره شاهوردی دانش آموز ششم طبیعی با معدل کل ۱۸٫۱۳ شاگرد ممتاز شده است . در دانشگاه پهلوی شیمی

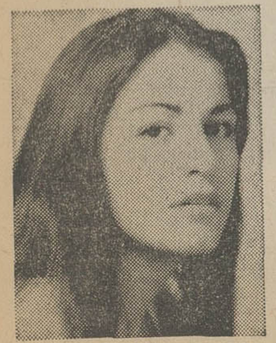

۸ـ دوشیزه شعله زاهدی طاهری دانش آموز ششم منشیگری با معدل کل ۱۷٫۸۵ شاگرد ممتاز شده است.

بازگشت اولین گروه از دانشجویان ایرانی مقیم آمریکا با «هما» به نیویورک

اولین گروه از دانشجویان ایرانی مقیم آمریکا که با استفاده از تسهیلاتی که هواپیمائی ملی ایران فراهم کرده و به ایران آمده بودند با پرواز جت بوئینگ ۷۰۷ «هما» به نیویورک بازگشتند.

پاساژی در گلوبندک آتش گرفت

عکس ، چند توپ پارچه را که طعمه حریق شده نشان میدهد .

چند کارگاه خیاطی ومغازه پارچه فروشی طعمه حریق شد

بامداد امروز سرای سیگارچی آتش گرفت .جریان‌این حریق به‌اداره آتش‌نشانی اطلاع‌داده شد و ماموران در محل حادثه حاضر شدند .

این حریق ۳۵ دقیقه بامداد امروز در خیابان خیام‌چهارراه گلوبندک سرای سیگارچی‌اتفاق افتاد .

ابتدا ماموران آتشانشانی بازارشروع باطفاء حریق‌نمودند و چون احتمال میرفت‌که دامنه این حریق‌توسعه‌یابدو خسارات سنگینی ببارآوردروی این‌اصل از ماموران آتش‌نشانی مرکزو جنوب نیز کمک خواسته شد .

بدنبال آن ماموران اطفاء حریق این‌دومرکزدرمحل وقوع آتش‌سوزی حاضر شدند وچند دقیقه بعد۴۸ مامور آتش‌نشانی برای فرو نشاندن کانون آتش با ۹ دستگاه اتومبیل فعالیت دامنه‌دار خود را آغاز کردند تا هرچه زودترآتش‌را خاموش و از سرایت آن بسایر مغازه های اطراف جلوگیری بعمل آورند .

این حریق از شیروانی طبقه فوقانی پاساژ سیگارچی آغاز شد و دود و آتش‌آن‌نیز ازچند کیلومتری دیده میشد .

ماموران آتش‌نشانی هرچه سعی‌کردند کانون‌آتش‌را ازمیان بردارند مفید واقع‌نشد و دامنه حریق توسعه بیشتری یافت و آتش به چند کارگاه خیاطی و پارچه فروشی نیز سرایت کرد و دامنه آن هرلحظه وسیع تر میشد .

ماموران پلیس که در محل حریق حاضرشده‌بودند ازورود اشخاص مختلف بداخل این پاساژ جلوگیری میکردند .

مغازه ها و انبار هائی که شب گذشته طعمه حریق واقع شد ، به سید کاظم علی‌آقا ، احمدآقا ، علی بابائی، تبریزی، یدالله ریائی‌چی، سیدشبستری، پهلوان ، قدرت تبریزی تعلق داشت .

در این آتش‌سوزی مقادیر زیادی لباس و پارچه و چرخ خیاطی طعمه حریق واقع شد و سوخت .

ساعت ۳ بامداد امروز ماموران اداره آتش‌نشانی موفق‌شدند که این کانون عظیم آتش‌را باکمک یکدیگر خاموش سازند .

بعقیده ماموران اداره‌آتش‌نشانی علت‌بروزحریق‌و خسارات وارده هنوز نامعلوم است .

بقرار اطلاع این مغازه هاو انبار پارچه‌سرای سیگارچی‌بیمه نبوده است .

دستگیری دزدان شاغول، ماله وکلنك !

شمیران ـ باند سرقت لوازم بنائی در شمیران کشف شدو ۳نفر باتهام تشکیل باند دستگیر گردیدند .

سارقین حین کار در ساختمان ها ، لوازم‌بنائی را می دزدیدند.

ماموران در بازبینی منزل یکی از سارقین به نام ابراهیم ، ۱۸ساله ، تعدادی شاغول ، ماله ، طراز ،میل‌و کلنك و تیشه‌بدست آوردند . ابراهیم ، اعتراف‌کردکه بادونفر باسامی عبداله ۲۳ساله و محمدامین ۱۸ ساله همکاری مینمود.

این سه نفر باپرونده تنظیمی تحویل دادسراشدند.

مردی درچاه منزلش جان سپرد

دیروز رمضانعلی نظری که جهت‌لاروبی‌چاه‌منزلش درسه‌راه آذری نزدیك‌پاسگاه‌ژاندارمری نعمت آباد بداخل چاه رفته‌بود دچار مسمومیت شدید شد و کسانش برای بیرون آوردن او تلاش فراوان کردند ولی نتوانستند رمضانعلی را ازچاه بیرون‌بیاورند.

جریان‌این‌حادثه‌بادراه‌آتش‌نشانی اطلاع داده‌شد و ماموران‌گروه امدادآتش‌نشانی‌درمحل‌حادثه حاضرشدندوجسداین‌مرد۴۲ساله را از چاه خارج ساختند وبرای تعین علت مرك‌باداره پزشکی قانونی حمل کردند.

پرونده‌زن بچه‌دزد مجدداً به بازپرسی فرستاده‌شد

آقای ارشادی رئیس شعبه۳۵ دادگاه جنحه‌تهران قراربازداشت صدیقه طباطبائی متهم به قتل‌طفل ۵ ساله‌ای بنام محمد رضاباقری را تایید کرد و پرونده رامجددا برای رسیدگی نزد بازپرس‌شعبه یکدادسرای‌تهران ارسال‌داشت.

صدیقه طباطبائی متهم بقتل‌محمد رضا باقری که هفته گذشته در میدان شوش دستگیر گردید ، خود را کبری علی محمدی‌معرفی میکند . خبرنگارما که چندساعتی با صدیقه به صحبت نشسته‌است مینویسد : صدیقه‌زنی است‌بسیار زرنگ و باهوش، کمی هم‌سواد دارد . زمانی که صدیقه دستگیر شد افسر نگهبان کلانتری سرکار ستوان علی محمدی بود و همین افسر نگهبان‌وقتی‌ازصدیقه پرسید اسمت چیست ؟ صدیقه نگاهی‌به سینه افسر نگهبان که اسمش‌روی پلاک کوچکی نوشته شده کردو بلافاصله گفت :اسمم کبری علی محمدی است و در بازپرسی‌نیز خود را کبری علی محمدی‌معرفی نمود . زمانیکه‌بازپرس دادسرای تهران قرار بازداشت‌او راصادر کرد او باین قرار اعتراض‌نمود.

خبرنگار ما گزارش می دهدوقتی که صدیقه را از بازپرسی‌به‌زندان میبردند ، مردم اطرافش را گرفته بودند و وقتی موتورسواری فهمید که صدیقه همان زن بچه دزد و قاتل است باو حمله‌کرد، ولی مامورین انتظامی بلافاصله او را سوارجیپ‌کردند و به‌زندان بردند .

عکس بالا هنگامی را نشان‌می دهد که ماموران زن متهمه رابه سوی جیپ پلیس هدایت می‌کنند

انگشت بریده شده روی میز افسر نگهبان

دیروز مردی که انگشت سبابه دستش قطع شده‌بود، آنرا با خود به کلانتری ۹ بردوانگشت قطع شده‌اش‌را روی‌میز افسرنگهبان گذاشت و ازیك مهندس جوان شکایت کرد .

این مرد قربان محمدی نام دارد که ۳۵ سال از عمرش می گذرد .

قربان در کلانتری گفت: ـمهندس فاطمی باعث قطع شدن انگشت من شده است.

اواضافه کرد یکساعت پیش باتفاق‌این مهندس به شرکت‌تلفن‌درخیابان‌اکباتان رفتیم و مشغول تعمیریك آسانسور بودیم که‌ناگهان مهندس کلید آسانسور را زدو دستم در لای آسانسور گیرکرد و فریادی کشیدم وقتی بخودم آمدم دیدم که یك‌انگشتم را از دست‌داده‌ام و از مهندس فاطمی نیزخبری نیست !

دیگر کبوترها را سر نمیبرند

کبوترانی که قاچاقی پروازمیکنند، تبعید میشوند !؟

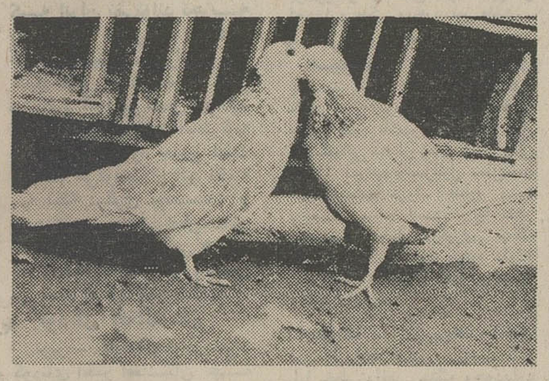

بعد از ظهر دیروز مردی‌بنام عبدالله سماواتی که در باغ آذری مشغول کبوترپرانی بود توسط‌مامورین کلانتری‌شانزده دستگیر و تعداد چهل کبوتر از عبدالله بدست آمد. سابق براین کبوتر هارابه کلانتری میبردندو سرآنها را می‌بریدند ولی اخیرا کبوتر ها را سرنمی برند بلکه آنها را تحویل جمعیت ملی حمایت حیوانات میدهند و از آنجا نیز تحویل سازمان حفاظت محیط زیست میشود . این اداره‌دوایستگاه یکی در مازندران‌و یکی دیگر در شیراز تهیه دیده است که درآنجا کبوتر نگهداری‌میشود و کبوتر های عبدالله نیز به یکی از این دوایستگاه‌تبعید خواهند شد !

صبح امروزعبدالله سماواتی باپرونده متشکله به دادسرای ناحیه ۳ فرستاده شد .

یك چاقو از خانه متهم بقتل‌مهندس صنوبر بدست‌آمد

آقای کیان از بازپرس‌شعبه ۲۸ دادسرای تهران بعد از تحقیقات مادر قاسم متهم بقتل منهدس‌موسی‌صنوبررا بی‌گناه تشخیص داد و اورا آزاد کرد. این حادثه خونین که بخاطر دوسه قطره آب دریکی از آپارتمانهای‌خیابان قوام‌السلطنه اتفاق افتاده بوده باعث کشته شدن مهندس‌جوانی‌شد .صبح دیروز بازپرس‌دادسرای تهران بمنظور تحقیق لازم و کافی‌به محل جنایت رفت و در خانه قاسم کاردی‌را پیداکرد وآنرا برای آزمایش فرستاد .

قابل توجه نظامیان محترم

کمر کشی آمریکائی وارد شد

در تمام فروشگاههای خیابان سپه موجود است

مرکز : فروشگاه آریا ـ سپه تلفن : ۴۷۷۰۵

قابل توجه فروشندگان تخم مرغ درشهرستانها

این شرکت بزودی‌توزیع تخم‌مرغ تولیدی مرغداران عضو خود را بابرنامه جدیدی درتهران‌و تمام شهرستانها انجام میدهد و برای عاملیت فروش در کلیه شهرستانها نماینده می‌پذیرد. علاقمندان که سابقه فروش تخم‌مرغ درشهرستانهای مربوطه را دارند میتوانند همه روزه از ساعت ۹ تا ۱۲ به قسمت امور بازرگانی شرکت بنشانی زیر مراجعه و ضمن مذاکره درمورد شرایط همکاری درصورت توافق قرارداد لازم را امضاء نمایند.

شرکت سهامی خاص بسته‌بندی و توزیع گوشت‌مرغ و تخم‌مرغ

نشانی: خیابان کندی‌اول‌خیابان پرچم‌تلفن ۹۲۰۸۷۶ـ۹۲۳۳۹۴

ازفردا صبح درگروه سینمائی

نادر ـ مسعود ـ شهرام

جی ـ دروازه‌طلائی ـ فلور

قویترین مردان غرب‌به جنك کاراته بازان هنك‌کنك می روند و طوفانی از هیجان و حادثه برپا میسازند

رنگی
مردی از فولاد علیه کاراته

یك سند محکوم کننده و کوبنده علیه سنت های غلط‌اجتماعی

ازفردا صبح فقط در سینماحافظ

بزرگترین‌هنرمندان‌سینمای هند در یك اثر بیسابقه ، موثر و عمیق

راجندرا کمار درفیلم

دهات مال ما شهر مال شما

رنگی

باشرکت: رکا ـ سوجیت کمار سوندار

همزمان با تهران در سینماآسیا (رشت)

خودسوزی

زن جوانی درحالیکه تمام بدنش شعله ور بود ، در خیابان میدوید وفریاد میزد

امروززن جوانی که‌هنوزهویت او برای ماموران پلیس‌شناخته نشده بقصد انتحار خود را با نفت آتش زد .

ماموران‌پلیس فقط‌میگویند این زن جوان ۲۲ ساله استو هویتش تابحال برای ما فاش نشده است .

زیرا سوختگی او بحدی شدید است که قادر بتکلم نیست و درحال بیهوشی در بیمارستان سینا بسر میبرد و پزشکان اظهار عقیده میکنند که تصور نمیرود‌این زن‌جوان بهبودی خود را باز یابد زیرا تمام بدن او بکلی سوخته‌و سیاه شده است .

ماموران پلیس میگویند‌این زن ساعت ۷ بامداد امروز از یکی ازخانه‌های خیابان‌سمندر در حالیکه تمام بدنش یکپارچه آتش بود، خارج شد، چند تن از اهالی محل که از فریادهای این زن متوجه جریان شده بودند بکمك‌او شتافتند وزن را به بیمارستان‌سینا انتقال‌دادند

نوار پرده گوزن نشان

پیرزن ۷۰ ساله گوشت میدزدید

★ او با استفاده از شلوار گشادخودبسته‌های گوشت را بسرقت میبرد .

تهران‌ـشعبه بهار (خبرنگار اطلاعات) : پیرزن ۷۰ ساله‌ای که در جاسازی شلوار گشاد خود گوشت مسروقه را مخفی کرده بود باتهام دستبرد به سوپرگوشت شرکت‌نفت واقع درخیابان بهار دستگیر شد.

این پیرزن مدتها به عنوان مشتری وارد سوپر شده و گوشت های بسته بندی شده را سرقت می کرد .

ظهر دیروز وقتی کارکنان سوپر شرکت‌نفت متوجه‌شدند که پیرزن بعداز گشت‌وگذار در داخل سوپر چیزی نمی‌خرد و دست خالی برمی گردد اورا تحت نظر قرار گرفتند و وی را تعقیب کردند تا آنکه در بازرسی که از او بعمل آمد معلوم شد یك بسته گوشت مخصوص سوپر را زیرشلوار خود مخفی کرده است .

پیر زن تحویل ماموران کلانتری هفت شد .

پیشگاه مبارك شاهنشاه آریامهر

رهبر عالیقدر ملت ایران

باسرافرازی بسیار لغو قرارداد باکنسرسیوم واحیای

حق عاملیت ومالکیت ایرانی رابرسرمایه ملی تبریك

معروض میدارد .

مینو

مجالس ترحیم

باشگاه های ورزشی پرسپولیس و آپادانا

با نهایت تاسف و تاثر درگذشت بانو محترم درگاهی (محترم‌السلطنه) مادر آقایان عباسعلی و داود درگاهی را به اطلاع کلیه ورزشکاران و اعضاء میرسانند.
مجلس ختم مردانه و زنانه آن فقیده سعیده از ساعت ۳ تا ۵ بعدازظهر روز چهارشنبه دهم ماه جاری در خانقاه صفی‌علیشاه منعقد میباشد.

علی عبده ـ سرهنگ ناصر خلیقی

با کمال تاسف و تاثر درگذشت بانو محترم درگاهی (محترم‌السلطنه) مادر آقایان عباسعلی و داود درگاهی را به اطلاع دوستان میرساند.
مجلس ختم مردانه و زنانه از ساعت ۳تا ۵ بعدازظهر روز چهارشنبه دهم ماه جاری در خانقاه صفی‌علیشاه منعقد میباشد.
منصور فرهومند ، حسین یزدانی ، مرتضی میرباقری، محمد طاهریان ، رضا شیریان ، جعفر طباطبائی ، مهدی میثاقیان ، محمد فروزنده ، احمد قدس ، ناصر امیرجلالی .
آ_۸۸۲۵

با نهایت تاسف و تاثر درگذشت ناگهانی بزرگ خاندان بانو حاجیه محترم درگاهی (محترم‌السلطنه) همسر مرحوم عبدالحسین درگاهی (سطیع‌السلطان) و مادر آقایان عباسعلی، داود درگاهی و بانوان : تاج‌الملوک ، نصرت ، مریم ، شکوه، فروغ ، ژاله و مینا درگاهی را باستحضار بستگان و دوستان میرسانیم .
مجلس ختم مردانه و زنانه آن مرحومه روز چهارشنبه ۱۰ مرداد ماه از ساعت ۳ تا ۵ بعدازظهر در خانقاه صفی‌علیشاه برقرار خواهد بود .
درگاهی ، شقاقی ، خان‌شقاقی ، امیرفیروزکوهی ، مشحون ، کاظمی ، دانشور ، قصبه ، مصفا ، مفتاح ، دادجو ، موقر شقاقی ، آراسته ، وارسته ، والا ، یگانه ، علامیر ، اسعدبختیار ، تاج‌بخش ، کیانی ، توفیقی ، مهدوی ، سعادت .
آ_۸۸۲۵

با اندوه فراوان درگذشت شادروان بانو ملکه درگاهی (قربانی) همسر مرحوم تیمسار سرتیپ محمد درگاهی و مادر عزیزمان را باطلاع اقوام و دوستان و آشنایان میرسانیم .
مجلس ترحیم مردانه و زنانه آن مرحومه از ساعت ۵ تا ۷ بعداز ظهر روز چهارشنبه دهم مرداد ماه ۱۳۵۲ در مسجد مجد برگزار میگردد .
غلامحسین درگاهی ، غلامرضا درگاهی ، غلامعلی درگاهی ، عبدالعلی درگاهی، علینقی درگاهی.

بانهایت تاسف درگذشت بانو ملکه درگاهی (قربانی) همسر برادر مرحوم تیمسار سرتیپ محمد درگاهی را به استحضار میرساند .
مجلس ترحیم مردانه و زنانه آن شادروان از ساعت ۵ تا ۷ بعداز ظهر روز چهارشنبه دهم مرداد ۱۳۵۲ در مسجد مجد منعقد میباشد .
سرتیپ محمود درگاهی

بانهایت تاسف درگذشت بانو ملکه درگاهی (قربانی) همسر مرحوم تیمسار سرتیپ محمد درگاهی را به اطلاع اقوام و دوستان و آشنایان میرساند .
مجلس ترحیم مردانه و زنانه آن مرحومه از ساعت ۵ تا ۷ بعداز ظهر روز چهارشنبه دهم مرداد ماه ۱۳۵۲ در مسجد مجد منعقد خواهد بود .
خانواده های : درگاهی ، قربانخانی ، قربانی ، پژوهنده، فقیه ، همایون ، شهریاری ، جهانسوزی ، برنجیان ، شاهبنده ، معصومی ، صدرائی ، نجم‌آباد ، بدیعی ، آزاد ، شریفی ، بهزادی ، صدیق بهزادی ، خزائلی ، ایمانی ، قره‌گزلو ، افشار اورمی ، کریملو ، نیاکی و خانواده های وابسته .
آ_۸۷۶۹

با کمال تاسف درگذشت ناگهانی مرحوم زین‌العابدین جنگی آشتیانی را باطلاع بستگان و دوستان می‌رساند .
مجلس ختم آن مرحوم روز چهارشنبه ۱۰ر۵ر۵۲ از ساعت ۴ تا ۶ بعدازظهر درمسجد آشتیانیها واقع در خیابان شهباز ایستگاه ناصری منعقد می‌باشد .
خانواده‌های : جنگی آشتیانی. حواصلی آشتیانی . اللهوردی آشتیانی. شیدائی آشتیانی .
آ_۸۷۸۷
بعموم بازماندگان آنمرحوم مصیبت‌و ارده را تسلیت‌می‌دهیم

با نهایت تاسف درگذشت سرکار سرهنگ اردشیر پورحمزه افسر بازنشسته ژاندارمری کل کشور برادر آقای مهندس حمزه پورحمزه رئیس اداره کشت و خرید شرکت دخانیات ایران را در شیراز باطلاع کلیه دوستان و آشنایان میرساند .
مجلس ترحیم آن مرحوم روز چهارشنبه دهم مرداد ماه جاری از ساعت ۵ الی ۷ بعداز ظهر در مسجد حضرت مهدی واقع در خیابان تاج سه‌راه تهران‌ویلا برقرار خواهد بود .
شرکت دخانیات ایران
آ_۳۲۰۴۰

با نهایت تاسف فوت نابهنگام جوان ناکام حبیب‌الله علیزاده بیدهندی ، دانشجوی سال چهارم دانشکده پزشکی را باطلاع دوستان و اقوام می رسانیم .
مجلس ترحیم زنانه ومردانه آن‌مرحوم از ساعت ۴ونیم الی ۶ونیم روز چهارشنبه ۱۰ر۵ر۵۲ درمسجد ولی‌عصر واقع در خیابان حشمت‌الدوله غربی چهارراه کیوان منعقد است.
خانواده های : علیزاده ، بیدهندی ، احسانی ، ابوتراب، ضیائیان بیدهندی ، نظری نوری و خانواده های وابسته .
آ_۸۷۶۵
بعموم بازماندگان آن مرحوم مصیبت وارده را تسلیت میدهیم .

با نهایت تاسف و تاثر فوت جانگداز جوان ناکام‌دوشیزه شهلا شیروانی را باطلاع فامیل و دوستان محترم میرسانیم .
مجلس ختم آن ناکام جمعه ۱۲ مرداد از ساعت ۱۷ الی ۱۹ بعداز ظهر در خانقاه صفی‌علیشاه منعقد میگردد .
خانواده های : معصومی ، شیروانی ، شادروان ناصری و فامیل های وابسته .
ضمنا مراسم شب هفت آن ناکام روز یکشنبه ۱۴مرداد ساعت ۱۷ الی ۱۹ در مقبره شماره ۶۱ بهشت‌زهرا منعقد است .
بعموم بازماندگان آن مرحومه مصیبت وارده را تسلیت میدهیم .

با نهایت تاسف و تاثر فوت جانگداز آقای عیسی نامور را باستحضار بستگان و دوستان آن مرحوم میرساند .
مجلس ترحیم مردانه روز چهارشنبه دهم مرداد ماه جاری از ساعت ۴ونیم تا ۶ونیم بعداز ظهر در مسجد سجاد خیابان شاه و مجلس ترحیم زنانه در همان روز و همان ساعت در منزل آقای حسن نامور واقع در خیابان نواب مابین چهارراه اناری و خاکباز کوچه رویا پلاک ۲۲ منعقد خواهد شد .
حسن نامور ، موسی نامور ، یحیی نامور ، طاهرنامور، وجیهه‌جعفری (نامور) ، داریوش نامور ، و خانواده های : محمدی‌آهنی زنجانی ، خانکشی‌پور ، فتاحی ، مشتاقی ، طلائی ، جولانی ، راهور ، عرفانیان ، تقی‌پور ، خیابانی ، جعفریه ، تفسیری ، لطفی‌زاده ، صادقی ، خیابانی ، ضراب، صبا ، شهاب ، بوذرجمهری ، بیاتی ، انصاریان ، شالچی، انصاری ، حیدری ، حریری ، شکرزاده ، تنباکوچی مقدم .
آ_۸۷۳۱ ۲_۲

پرسه

بانهایت تاسف‌و تاثر درگذشت نابهنگام فرزند و برادرمان مهندس جهانگیر رستم کاوسی دین‌آبادی را باطلاع خویشان و دوستان میرساند . پرسه آن روانشاد روز چهارشنبه ۱۰ر۵ر۵۲ ساعت ۵ تا ۷ درسالن ایرج خیابان استالین کوچه زرتشتیان برگزار میگردد .
بانو فرهاد . دکتر سهراب ورودابه رستم‌کاوسی و ژیلبین کاوسی . اردشیرموبد. خانواده‌های: کاوسی. موبد . انوار . دلیری . مرزبانی . بوستانی . سعادت . معاونت . پوربهرامی . خسرویانی . عزتی . سهراب‌پور . ککلری .
آ_۸۷۹۳

بانهایت تاسف درگذشت مرحومه فخرالزمان خداد همسر آقای هاشم‌هاشمی مدیر عامل شرکت آسانکو رابااطلاع می‌رساند. مجلس ترحیم آنمرحومه روز چهارشنبه ۱۰ر۵ر۵۲ از ساعت ۳ الی ۵ بعدازظهر در مسجد الجواد واقع‌درمیدان ۲۵ شهریور برگزار می‌شود .
شرکت آسان‌کو

با نهایت تاسف درگذشت مرحومه فخرالزمان هاشمی (خداد) همسر آقای هاشم هاشمی را باطلاع می‌رساند. مجلس ختم زنانه ومردانه آنمرحومه روز چهارشنبه ۱۰ر۵ر۵۲ از ساعت ۳ الی ۵ بعداز ظهر در مسجد الجواد واقع در میدان ۲۵ شهریور برگزار می‌شود .
خانواده‌های : هاشمی. خداد . علیشاهی . شعله‌جو . بازرگان. یغمائی. ساغری. راد. کلانتری. مجتبائی. محمدی. بنکدار. صادقی .
بعموم افراد خانواده‌های عزادار بویژه بازماندگان آن آنمرحومه تسلیت می‌دهیم

باکمال تاسف درگذشت مرحوم محسن مهدیانی دماوندی را باطلاع میرساند . ختم آن مرحوم روزچهارشنبه ۱۰ر۵ر۵۲ از ساعت ۴ تا ۶ بعد از ظهر در مسجد حاجی نایب سرچشمه برگزار میشود .
برادران مهدیانی
ضمنا شب هفت آن مرحوم روز پنجشنبه در دماوند برگزار خواهد شد .
بعموم بازماندگان آن مرحوم مصیبت وارده را تسلیت میدهیم .

باکمال تاسف و تالم فوت ناگهانی شادروان ابراهیم شجاعی رهنما را باطلاع کلیه دوستان و آشنایان میرساند.
مجلس ختم مردانه و زنانه روز پنجشنبه یازدهم مرداد ماه جاری در مسجد مجد از ساعت ۴ تا ۶ و نیم بعدازظهر برگزار خواهد شد .
خانواده های : رهنما ، عبودی زاده ، میرخانی ، مرادی، روحی ، فرج‌پور ، عزیزیان ، پرویزی ، کوزه‌گر فخار ، شاعر زاده ، کاوه ، فرهمند یکتا ، راهشخو .
آ ـ ۸۷۵۱
مصیبت وارده را بعموم بازماندگان آن مرحوم تسلیت میدهیم .

بانهایت تاسف فوت آقای حاج عبدالکریم احمدی نراقی را درنراق باطلاع میرساند.
مجلس ترحیم مردانه آن مرحوم روز ۴ شنبه از ساعت ۴تا۶ بعداز ظهر در مسجد ارک واقع در میدان ارک منعقد میگردد.
خانواده‌های: احمدی‌نراقی. مسلمین رضوانی . غفاری . رضوانی. محمدی. رضائی. روحی. علیئی. فرجادی . مافی . شیبانی. اعرابی. قدوسی. جعفری. امین نراقی. عسگری. توکلی.
آ_۸۸۰۱
مصیبت و ارده را بعموم بازماندگان آنمرحوم تسلیت میدهیم

خانواده های طبیب‌زاده عذراپور ـ طیبی ـ اتحادیه ـ فرانک ـ صدقی ـ فتن‌الی ـ موسی‌زاده ـ اهوبیم .
باکمال تاسف فوت آقای شکرالله طبیب‌زاده را باطلاع میرسانند جلسه تذکر آن شادروان بعد از ظهر پنجشنبه یازدهم مرداد ماه ساعت ۶ در آدرس ذیل برقرار است .
خیابان امیرآباد شمالی خیابان خورشید شماره ۶۶ منزل حبیب‌الله اتحادیه .
آ_۳۲۱۶۶
بعموم بازماندگان آن مرحوم مصیبت وارده را تسلیت میدهیم .

بانهایت تاسف درگذشت شادروان بانو بهجت برکی دختر عموی آقای جلیل مقتنعی عضو هیئت مدیره این شرکت را باطلاع میرساند . مجلس ختم مردانه و زنانه مرحومه مغفوره ساعت ۵ تا ۷ بعدازظهر روز چهارشنبه ۱۰ مرداد ماه درمسجد الجواد میدان ۲۵ شهریور برگزار میگردد .
شرکت سهامی خاص‌صنعتی وتولیدی کارخانجات مفید (تلویزیون بلر)
آ_۸۸۳۱

بااندوه فراوان درگذشت بانو بهجت برکی را باطلاع دوستان و آشنایان میرساند . مجلس ختم مردانه و زنانه آن مرحومه از ساعت ۵ تا ۷ بعد از ظهر روز چهارشنبه دهم‌مرداد ماه‌جاری در مسجد الجواد (ع) منعقد میباشد .
خانواده‌های : برکی . رجوانی . فروهیدپور . مقتنعی . یزدیان . سروربخش . کیهان . رئیسیان . صالح آبادی . فهید . افضلی . دکتر خیریه . پورشادان . حقیقت . پرندیان . کمالی . اعظم‌زنگنه . فرسار . وهبی . منصوری . مرادی . معصومی . ملکپور . بجست .
آ_۸۷۷۳
مصیبت وارده را بعموم بازماندگان آن مرحومه تسلیت میدهیم .

یادبود

بمناسبت سالروزدرگذشت‌مادرعزیزمان‌بانوطوبی‌بهشتی روز چهارشنبه ۱۰ مرداد مجلس یادبودی در ابن‌بابویه مقبره شمشیری از ساعت ۴٫۳۰ الی ۶٫۳۰ بعد از ظهر برقرارمیباشد دوستان و آشنایان با شرکت در این مجلس روح آنمرحومه را شاد خواهند نمود .
خانواده بهشتی ـ و وابسته

مراسم شب هفت شادروان محمد منشی معاون شهرداری کاشان از ساعت ۵تا۷بعداز ظهر روز پنجشنبه یازدهم مرداد ماه جاری در مقبره خاندان منشی واقع در مزار دشت افروز کاشان برگزار خواهد شد.
خانواده های منشی ـ سیاح

فرزند و برادر دلبندمان دکتر فرهاد تیرگری

فردا ۱۰ مردادماه ۱۳۵۲ مصادف با سومین سال درگذشت مصیبت‌بار تو در پلاژ عمومی بابلسر است . فقدان حضور تو در محیط خانوادگی همچنان باور کردنی نیست و ترا چون‌عزیز سفر کرده‌ای می پنداریم . خداوند سایر جوانان خانواده‌هارااز مصیبت کنار دریاحفظکند . مخارج سالگرد صرف‌امور خیریه خواهد شد.
خانواده دکتر اسمعیل تیرگری

سپاسگزاری

از کلیه سروران معظم و خویشان و دوستان گرامی‌که در مراسم تشییع و در مجلس ختم شادروان بانو شهربانو معینی شرکت و ابراز لطف و همدردی فرموده‌اند بی‌نهایت سپاسگزاریم . چنانچه بعلت تالمات روحی در شرفیابی و عرض تشکر حضوری تاخیر روی دهد امید عفو داریم .
خانواده معینی
آ_۸۷۴۹

از سروران گرامی که در مراسم تشییع جنازه و مجلس ترحیم بانو طاهره سنگ شرکت فرمودند و آقایان بزرگواری تسلیت فرمودند و این خاندان را رهین‌منت‌خود گذاردند سپاسگزاریم . از خداوند بقای عمر و سلامت و سعادت همه را مسئلت می‌نمائیم .
خاندان سنگ
آ_۳۱۹۶۲

خانواده های : خطیر ، ناظری ، عقیلی ، محمدنیا ، یموتی ، هوشمند افشار ، علوی و خانواده های وابسته .
با قلبی آکنده از غم و چشمی اشکبار درگذشت‌ناگهانی شادروان منیژه خطیر کارمند بازنشسته وزارت دارائی مادر دکتر مهرداد خطیر و خواهر عزیزمان را در آلمان غربی باطلاع خویشان و دوستان و آشنایان میرسانیم . مجلس ترحیم زنانه و مردانه آن مرحومه روز چهارشنبه از ساعت ۵ تا ۷ بعد از ظهر در خانقاه صفی علیشاه منعقد خواهد بود .
قدسیه . نیره . پوراندخت . افتخار . مهرانور . مهرآسا . محسن . عباس . سرهنگ ۲ ستاد محمدکاظم . محمدعلی . خسرو و خشایار خطیر .
بعموم بازماندگان آن مرحومه مصیبت وارده را تسلیت میدهیم .

بانهایت تاسف‌و تالم درگذشت دوست عزیزمان شادروان کربلائی رضاقلی مستخدمین سنگسری را باطلاع دوستان و آشنایان میرسانیم .
مجلس ترحیم از ساعت ۱۶ الی ۱۸ روز شنبه۱۳ر۵ر۵۲ درخانقاه صفی‌علیشاه منعقد میباشد .
هژبریزدانی . حاجی‌ابراهیم صمدیان
مصیبت و ارده را بعموم بازماندگان آنمرحوم تسلیت میدهیم

درگذشت ناگهانی شادروان حاج فتح‌اله سلطانیه را باطلاع دوستان و آشنایان و صاحبان کارخانجات چایسازی شمال می‌رساند مجلس ترحیم آنمرحوم در شمال در مسجد خیاط محله سیاهکل رود جنب کارخانه خزر روز جمعه ۱۲ مرداد ماه از ساعت ۳تا۶ بعدازظهر برقرار است انتظار دارد برای تسلی خاطر بازماندگان در مجلس مذکور شرکت فرموده وروح آنمرحوم را شاد فرمایند .
خانواده‌های: سلطانیه. امیر سلطانیه. خانواده‌های‌ایدون. مهرافشانی. جواهر دشتی. شرکت کارخانه چایسازی خزر. سیروس سیاهکل‌رودی. اهالی سیاهکل رود . اهالی خیاط محله .
بعموم بازماندگان آنمرحوم مصیبت‌وارده‌را تسلیت میدهیم

تسلیت

جناب آقای هاشم هاشمی
درگذشت نابهنگام فوت همسرتان را بشما و خانواده ارجمند تسلیت گفته ما را درغم خود شریک بدانید .
اسماعیل عبادت و بانو

جناب‌آقای صفی‌نیا ریاست محترم بانک ملی شعبه بازار
مصیبت و ارده‌را تسلیت عرض نموده بقاء عمر و سلامتی خاندان محترم را از خداوند خواهانیم .
کارمندان اعتبارات ریالی شعبه بازار

جناب‌آقای‌صفی‌نیا ریاست محترم بانک ملی شعبه بازار
مصیبت و اردهرا تسلیت‌عرض‌نموده بقاء عمر و سلامتی خاندان محترم را از خداوند خواهانیم .
کارمندان حسابداری ـ شعبه بازار

همکار گرامی جناب‌آقای محمود ملاباشی
کارکنان‌شرکت تو انیر بانهایت‌تاثرو تاسف مصیبت و ارده را تسلیت میگویند .
شرکت تولید و انتقال نیروی برق‌ایران (تو انیر)

آقای محمدحسین شیخ‌بهائی
مصیبت و ارده را به آندوست و همکار گرامی و فامیل محترم تسلیت گفته و خود را درغم شما شریک میدانیم .
کارکنان اموراداری شرکت ملی ذوب‌آهن ایران

جناب آقای حاجی حسین اشتری
مدیر محترم شرکت لوان‌تور
با کمال تاسف فوت مرحوم دکتر عباسعلی کیمیائی را تسلیت عرض بقای عمر جنابعالی و خاندان محترم را از درگاه احدیت مسئلت داریم .
اتحادیه صنف مسافربری پایتخت

جناب آقای حاجی حسین اشتری ،
جناب آقای حاج محمدصادق کیمیائی
با کمال تاسف درگذشت مرحوم دکتر عباسعلی کیمیائی را به آن جنابان و سایر فامیل محترم تسلیت عرض . خود را در این غم بزرگ شریک میدانم .
شرکت گیتی‌نورد ـ محمود کامیاب

جناب آقای حاجی حسین‌آقا اشتری ـ
جناب آقای حاجی محمدصادق کیمیائی
با یکدنیا تاثر درگذشت مرحوم دکتر عباسعلی کیمیائی را تسلیت عرض بقاء و سلامتی فامیل محترم را آرزو می نمایم .
شرکت گیتی‌نورد ـ محمدعلی کی‌نژاد

جناب آقای حاجی حسین اشتری ـ
جناب آقای حاجی محمدصادق کیمیائی
درگذشت مرحوم دکتر عباسعلی کیمیائی را تسلیت‌عرض بقاء فامیل محترم را آرزو مینمایم .
شرکت گیتی‌نورد ـ محمود مقتدری

جناب آقای حاجی حسین اشتری
درگذشت مرحوم دکتر عباسعلی کیمیائی را تسلیت
درگذشت مرحوم دکتر عباسعلی کیمیائی را تسلیت
عرض بقاء فامیل محترم را آرزومندم .
شرکت کیتی‌نورد ـ عبدالمجید صابری

جناب آقای حاجی حسین اشتری ـ
جاب آقای محمدصادق کیمیائی
درگذشت مرحوم دکتر عباسعلی کیمیائی را تسلیت عرض و سعادت و بقاء فامیل محترم را آرزومندم .
شرکت گیتی‌نورد ـ صمد کریمی

جناب آقای حاجی حسین‌آقا اشتری
باکمال تاسف فوت مرحوم دکتر عباسعلی کیمیائی را به آن جناب و فامیل محترم تسلیت عرض مینمایم .
شرکت گیتی‌نورد ـ ابراهیم عاصمی
آ_۸۸۳۷

جناب‌آقای امیرایوب صفی‌نیا
باکمال تاسف مصیبت وارده را تسلیت عرض نموده بقاء عمر آنجناب و خاندان محترم را از خداوند متعال خواهانیم .
حسن‌فارسی . مرتضی پیشوائی . کاظم مظفری . ناصرسعدی

تیمسار حسینعلی‌خان شقاقی
مدیران‌و کارکنان شرکت شعله‌خاور باکمال تاسف‌مصیبت وارده را به دوست و همکار ارجمند خودتسلیت میگویند.

تیمسار سرتیپ امیرفضلی
از سوی خودوهمکارانم مصیبت وارده را تسلیت‌عرض نموده وبقاء عمر بازماندگان را از خداوند متعال مسئلت می نمایم.
خرم‌آباد لرستان ـ سرتیپ تاج محراج

جناب‌آقای جوادسعید وبانو
ضمن عرض تسلیت خود را دراین مصیبت بزرگ شریک دانسته سلامتی‌و بقاء خاندان محترم را آرزو دارم .
شاهی ـ مسیح‌الله محبوبی

جناب آقای نجف علائیان
درگذشت مادر گرامی‌تان باعث تاثر خاطر گردید بقای دودمانتان را از ایزد یکتا خواهانم.
عباس فردانش ـ شرکتها کارخانجات و موسسات‌وابسته

جناب سرهنگ علاالدین دادرس
مصیبت وارده را از طرف خود وهمکارانم تسلیت عرض نمودهو بقاءعمر بازماندگان‌را‌از درگاه خداوند مسئلت‌می‌نمایم.
خرم‌آبادلرستان ـ سرتیپ تاج محراج
آ_۳۱۹۷۰

جناب‌آقای صفی‌نیا
ریاست شعبه بازار بانک ملی ایران
درگذشت شادروان علی‌اصغر ناصر را حضور آنجناب و فامیل محترم صمیمانه تسلیت عرض مینمایم .
علی توماج

جناب‌آقای مرتضی قربانی
مصیبت وارده را بحضور جنابعالی و فامیل محترم تسلیت عرض و از درگاه خدای بزرگ صبر و شکیبائی‌برای عموم بازماندگان آن فقیده سعیده مسئلت مینمایم .
علی توماج

حوادث شهرستانها

خودکشی

*صحنه کرمانشاه ـ زن جوانی بنام فردوس همسر محبعلی خدامرادی که باپدر شوهرش دریك خانه زندگی میکرد بعلت نامعلومی با تفنك دست بخودکشی زدو بزندگیش خاتمه داد .جسد پس از معاینه پزشك قانونی و تحقیقات مقدماتی رئیس دادگاه و فرمانده ژاندارمری صحنه بخاك سپرده شد . این زن‌درده‌کده «سرده‌لق» زندگی میکردو تحقیق‌درباره علت خودکشی وی ادامه‌دارد.

سیل

*لار ـ براثر ریزش‌باران شدید و جریان سیل در نزدیکی‌گردنه «بفرنجی»‌واقع در۱۸ کیلو متری لار،همسر شخصی بنام «شنبه» طعمه سیل شد .
مامورین ژاندارمری لاربا اطلاع از جریان برای یافتن جسد زن مزبور تلاش‌وسیعی را آغاز کردند و سرانجام‌در ۲۴ کیلو متری این شهر جنازه را از آب گرفتند .

تبرئه

اصفهان ـ مرد ۵۰ساله‌ای بنام مسلم احمدی که ازدو سال پیش باتهام قتل‌دخترش مهری در زندان بسر میبرد در دادگاه‌عالی جنائی‌اصفهان محاکمه شد وپس‌از ۳جلسه و شور دادرسان از اتهام‌قتل تبرئه و آزاد گردید !
مسلم متهم بود که مهری را باخوراندن‌سم نباتی‌کشته و انگیزه‌اش انحراف دختر بوده وحتی دادستان برای او تقاضای اعدام کرده بود... وی از سوم مهرماه سال ۵۰ زندانی بود و سرانجام با اکثریت‌آراء دادرسان‌بیگناه تشخیص داده شد و قدم‌در دنیای آزاد گذاشت .

شرکت ملی نفت ایران

انتخاب دیپلمه برای خدمت درصنعت نفت ایران

شرکت ملی نفت ایران برای‌خدمت در واحدهای مختلف شرکت ملی صنایع پتروشیمی در جنوب عده‌ای دیپلمه مرد با شرایط زیر میپذیرد :
۱ـ دارا بودن دیپلم ریاضی ، طبیعی و یا هنرستانهای‌صنعتی کشور (یکی‌از رشته های برق ، مکانیك و یا فلزکاری) .
۲ـ دارا بودن معدل دیپلم چهارده و یا بالاتر برای دیپلمه های ریاضی و طبیعی .
۳ـ حداکثر سن۲۵سال (متولدین ۱۳۲۷ به‌بعد) برای‌دیپلمه های ریاضی و طبیعی و ۲۷سال (متولدین ۱۳۲۵ به‌بعد) برای دیپلمه های هنرستان.
۴ـ دارابودن برك‌خاتمه‌خدمت و یابرك‌معافی دائم‌وظیفه‌عمومی
۵ـ گذراندن امتحانات مسابقه شامل مواد زیر و پذیرفته شدن در مصاحبه (علوم ـ زبان انگلیسی ـ معلومات عمومی ـ هوش و درك فنی) .
۶ـ تائید سلامتی کامل داوطلب بوسیله بهداری شرکت‌ملی نفت ایران .
۷ـ سپردن تعهدکتبی‌مبنی‌برانجام دوسال کارآموزی‌وحداقل دو سال خدمت پس‌از پایان کارآموزی در شرکت ملی صنایع پتروشیمی و شرکتهای تابعه و وابسته در هر محلی که شرکت تعیین نماید .
۸ـ شاغل نبودن در سازمانهای دولتی و یا وابسته به دولت وعدم اشتغال بتحصیلات دانشگاهی .
علاقمندان واجد شرایط میتوانند برای ثبت‌نام با در دست داشتن مدارك زیر به هنرستان صنعتی آبادان‌ـواقع درساختمان دانشکده نفت آبادان در بوارده شمالی مراجعه و کارت ورودیه جلسه امتحان را اخذ نمایند :
شناسنامه عکس‌دار .
اصل گواهینامه پایان تحصیلات متوسطه .
دوقطعه عکس ۴×۶
اصل برك خاتمه‌خدمت و یابرك معافی دائم وظیفه عمومی .
ثبت‌نام همه روزه باستثنای روزهای تعطیل از روز شنبه‌بیستم تاروز چهارشنبه بیست‌وچهارم مردادماه از ساعت ۷صبح‌تاساعت ۱۲ظهر در محل فوق‌الذکر یعمل خواهد آمد و امتحان کتبی روز جمعه بیستو ششم مردادماه جاری انجام خواهد شد .
محل امتحان در موقع ثبت‌نام باطلاع داوطلبان خواهدرسید.
ضمنا از کلیه متقاضیانی‌که قبلا تقاضای اشتغال در صنعت نفت نموده‌اند وواجدشرایط فوق‌الذکر می‌باشند دعوت‌مینماید که جهت ثبت‌نام و شرکت در امتحانات مربوطه در تاریخ مقرر مراجعه نمایند .
آ_۳۱۸۲۸

درگذشت بانو ملکه درگاهی همسر شادروان سرتیپ محمددرگاهی رئیس اسبق شهربانی کل را ببازماندگان آن مرحوم تسلیت میگوید .
رئیس شهربانی کل کشور ـ سپهبد صدری

لی‌لی جان مرا درغمت شریک بدان، بقای عمر تو و خانو اده‌ات را خو اهانم .
محبوبه

سرکار علیه خانم رودابه کاووسی
امید است ما را در غم خود شریک بدانید .
لیقوانی ـ مستوفی ـ هدایت زاده ـ بیات‌پور ـ نظری ـ تقی‌خانی ـ اوحدی ـ بهمنیار ـ اسدی‌پور .

حادثه دردناک درگذشت همکار عزیزمان آقای‌علی‌بهخاوت و بانو را به بازماندگانشان تسلیت میگوئیم .
کارمندان اداره کل آمار و بررسیهای وزارت بهداری

آقایان مهدی مقتنعی و جلیل مقتنعی
مصیبت و ارده را تسلیت گفته و برای شما و بازماندگان فقیده سعیده بانو بهجت برکی و افراد خانو اده‌های و ابسته از درگاه ایزد متعال سلامت و طول عمر مسئلت دارد .
شرکت سهامی خاص صنعتی و تولیدی کارخانجات مفید (تلویزیون بلر)

همکار محترم آقای محمود ملاباشی
مصیبت و ارده‌رابه‌جنابعالی و خانو اده محترم‌صمیمانه تسلیت عرض مینمائیم .
واحد برنامه‌ریزی و ارزش یابی (تو انیر)

بانهایت تاثر و تالم درگذشت جانگداز جوان ناکام شادروان مجید کمیلی زاده دانشجوی حقوق دانشگاه ملی را بجناب آقای محمد علی خراسانی‌زاده نایب‌رئیس اتاق اصناف‌گرگان صمیمانه تسلیت می‌گویم .
رئیس اتاق اصناف گرگان ـ حسین مسکوب

جناب آقای محمد علی خراسانی زاده نایب رئیس اتاق اصناف گرگان
درگذشت نابهنگام و جانگداز خواهرزاده عزیزتان شادروان مجید کمیلی زاده دانشجوی حقوق دانشگاه ملی‌را صمیمانه تسلیت می‌گوئیم .
کارکنان اتاق اصناف گرگان

جناب آقای محمد علی خراسانی زاده نایب‌رئیس اتاق اصناف گرگان
درگذشت تاثر انگیز خواهر زاده عزیزتان مجید کمیلی زاده دانشجوی حقوق دانشگاه ملی را صمیمانه تسلیت می گویم .
گرگان ـ شهاب

جناب آقای حاج احمد کمیلی زاده
با قلبی آکنده از تاسف و تالم مصیبت وارده را به خانواده محترم کمیلی زاده خصوصا جنابعالی تسلیت گفته خود را در غم شما شریک می‌دانم .
اهواز ـ محمد مقیمی زاده

فوت نابهنگام پسرخاله عزیزمان را تسلیت میگوئیم .
ناهید و محسن خطیبی ، حمید و مجید و سعید غدیری

دوست عزیز آقای مهندس حسن متقی
همکاران شما در فوت جانگداز مادرتان بینهایت متاثر و متالم بوده و مصیبت وارده را تسلیت میگویند .
شرکت مهندسین مشاور ایرسا و همکاران

جناب آقای صفی‌نیا ریاست بانک ملی بازار
درگذشت شادروان علی اصغر ناصر دائی محترمتان را تسلیت عرض نموده سلامت و سعادت شما و فامیل را از خداوند مسئلت داریم .
کارمندان دبیرخانه شعبه بازار

جناب آقای مرتضائیان
مصیبت وارده را صمیمانه تسلیت می‌گویم. نعمت

جناب آقای داود درگاهی
فوت ناگهانی مادر گرامیتان مرا متاسف ومتاثر ساخت. ضمن عرض تسلیت خودرا در غم بزرگ شما شریک میدانم.
آفت

جناب آقای داود درگاهی
فوت ناگهانی مادر گرامتان را تسلیت گفته وخودم را شریک غم شما می‌دانم .
مهدی کانتوری

درسوگ یک‌استاد وارسته
بانهایت تاثروتاسف درگذشت اندوهناک شادروان دکتر عباس زمانی دانشیار دانشگاه تهران وهمکار ارزنده ودیرین‌مجله‌هنر و مردم رابه بازماندگان آن مرحوم تسلیت‌گفته و خو درادراندو ه این‌فقدان باخانو اده‌آن‌شادرو ان‌سهیم‌میدانم.
دکتر خدابندلو
مدیرمجله‌هنرو مردم

جناب آقای صفی‌نیاریاست محترم بانکملی بازار
بانهایت تاسف درگذشت شادروان علی‌اصغر ناصر رابخانو اده آن مرحوم مخصوصا جنابعالی تسلیت می‌گوئیم
دایره خدمات تضمینی

همکار عزیز آقای محمد توکلی
بانهایت تاسف و تاثر درگذشت مادر گرامیتان را به شما و خانو اده محترمتان تسلیت می‌گوئیم .
کارکنان اطلاعات هفتگی

سرکار خانم دکتر لیلی فرو هیدپور
مصیبت و ارده‌رابشماو خانو اده محترم صمیمانه تسلیت میگوئیم .
بلوچ و بانو

سرکار خانم دکتر لیلی فرو هیدپور
ضمن ابراز همدردی مصیبت و ارده را بشما و خانو اده گرامی تسلیت میگوئیم .
کارکنان شرکت سهامی امیکو

سرکار خانم دکتر لیلی فروهیدپور
ضمن ابراز تاسف مصیبت و ارده را بشما و خانو اده محترمتان صمیمانه تسلیت میگوئیم .
ساسانیان و بانو

آقای حاج حسین چهارمحالی
مصیبت وارده را به جنابعالی و کلیه بازماندگان صمیمانه تسلیت می‌گوئیم .
گروه صنعتی مینو

سرکار علیه خانم حوریه مقدم (مستوفی)
جناب آقای باقر مستوفی ـ جناب آقای دکتر غلامرضامقدم
با اندوه فراوان مصیبت وارده درگذشت جانسوز آقای محسن مقدم را تسلیت عرض نموده صبر جمیل و بقای عمر و سلامت آن سروران گرامی و بازماندگان محترم فقید سعید را از درگاه ایزد متعال استدعا دارد .
از طرف هیئت مدیره وکارکنان شرکت‌سهامی ساختمانی رشه ـ مهندس ابوالفضل ناصحی

جناب آقای جواد متقی
با نهایت تاسف فوت مادر گرامی‌تان را بشما وخانواده محترم تسلیت عرض نموده ، بقاء عمر شما را از خداوند متعال مسئلت دارم .
غلامرضا معماری

همکار عزیز آقای مهندس محسن شفیعیها
کارکنان مرکز پژوهش شرکت ملی نفت ایران مصیبت وارده را بشما و خانواده محترم تسلیت میگویند .

مصیبت وارده را به جناب آقای جواد متقی و بانو تسلیت عرض مینمائیم .
دکتر محمدحسین طیبی و بانو

جناب سروان اعتمادی
بااندوه فراوان مصیبت و ارده‌را تسلیت عرض مینمایم.
سرگرد ـ دنیائی

جناب آقای احمد زاده
بانهایت تاسف درگذشت مادر گرامیتان را تسلیت میگویم
مرتضی جواهری

با اندوه فراوان درگذشت ناگهانی دوست و همکارعزیز فقید سعید دکتر بزرگ بهرامی را به همسر گرامیشان و ارشیا و کروشای عزیز و بازماندگان آن شادروان صمیمانه تسلیت عرض مینمائیم .
دکتر احمد عسگری و بانو دانشکده کشاورزی دانشگاه پهلوی

انجمن و سازمان جوانان زرتشتی اهواز
از سوی خود و زرتشتیان خوزستان درگذشت نابهنگام مهندس جهانگیر کاوسی را به خانواده آن شادروان تسلیت گفته ، صبر و شکیبائی بازماندگان را از ایزد توانا خواهانند.
انجمن و سازمان جوانان زرتشتی اهواز

بااندوه فراوان درگذشت نابهنگام شادروان مهندس جهانگیر کاوسی رابه‌خانواده‌آن‌مرحوم بویژه والده‌محترمشان تسلیت گفته و خود را در غم و اندوه ایشان شریک‌میدانیم .
اهواز ـ سروشی ـ رستمیان ـ فرهی ـ رشیدی ـ بهزیز ـ کیخسروزاده ـ فلاح زاده ـمهری .

جناب‌آقای جان محمد جهاندار نایب رئیس باشگاه لاینز شهرستان نوشهر
باکمال تاسف مصیبت وارده را به آن شیر مرد ارجمند تسلیت عرض می‌نماید .
اعضاء باشگاه لاینز شهرستان نوشهر

دوست ارجمند جناب آقای عباس خسروی
مصیبت وارده را بشما تسلیت می گوئیم و دراندوه خود راشریک می دانیم.
لشگرلو. رحیمیان . زرآبادی. میرشکرائی . آشتیانی. رشوند . داروغه . ذوالفنون. زرین‌بال . پیک‌آزادی . صفاوردی .مشگی.اخیانی . سلیمی‌تبار. حدادی . لقا . ملکی. حاج زمانی . گرامی .ابوترابی . حزرائی .فرهمند .کیانی .

سال چهل وهشتم ـ شماره ۱۴۱۶۵

اطلاعات

سه شنبه ـ نهم مرداد ماه ۱۳۵۲
اول رجب ۱۳۹۳ ـ سی و یکم ژوئیه ۱۹۷۳

ساعات شرعی
استخراج دکتر ریاضی کرمانی

اذان صبح	ساعت	۳ و ۲۴ دقیقه
طلوع آفتاب	ساعت	۵ و ۹ دقیقه
ظهر شرعی	ساعت	۱۲ و ۱۲ دقیقه
اذان مغرب	ساعت	۷ و ۲۹ دقیقه

والاحضرت ولیعهد ووالاحضرت‌ها درواشنگتن

★ **در سوپرمارکت یک زن ایرانی با اشتیاق ولیعهد را بوسید**

واشنگتن ـ والاحضرت همایون ولیعهد که به اتفاق والاحضرت فرحناز و والاحضرت علیرضا برای بازدید از نقاط مختلف و زندگی اجتماعی مردم آمریکا سرگرم‌دیداری‌ازآن کشورهستند دیروز در واشنگتن از بنا های یادبود لینکلن ، جفرسون و بنای واشنگتن و همچنین بنای کنگره آمریکا دیدن کردند .

در این بازدید ها آقای‌اردشیر زاهدی سفیر ایران در ایالات متحده همراه بود .

والاحضرت ولیعهد و والاحضرت‌ها ناهار را در یک رستوران سلف سرویس صرف نمودند و حضور والاحضرتین در یک رستوران عمومی توجه مردم‌را جلب‌کرد. والاحضرتین سپس از یک سوپرمارکت دیدن نمودند : دراین فروشگاه‌عده‌ای ایرانی سرگرم خرید بودند که به محض دیدن والاحضرتین‌به دیدار آنان شتافتند و ادای احترام کردند . یکی از بانوان ایرانی با اشتیاق فراوان والاحضرت ولیعهد را درآغوش کشید و بوسید .

باغهای بزرگی که بدشت بیحاصل تبدیل شد

این مخروبه، زمانی باغی بزرگ بادرختانی کهن و زیبا بود. منطقه‌ایکه برای شهر خرم‌آباد و اهالی آن همچون ریه هائی جوان، میتمود که هوای سالم و خنک را بمردم ارزانی میداشت .

اما سودجوئی صاحب باغ، آن را بدشت بی‌حاصل مبدل ساخته است. اکنون دراین محل‌وسایر اراضی استملاك شده گروهی از ماموران سازمان جنگلها و مراتع وزارت کشاورزی و منابع طبیعی با کلیه وسائل لازم، عملیات‌آماده ساختن را آغاز کرده‌اند .

آقای غلامحسین معصومی‌معاون وزارت کشاورزی و سرپرست جنگلها و مراتع باتفاق افرادهیئت اعزامی در محل باغها حضوریافت و به تقاضای انجمن شهر دستور داد که جهت استفاده عمومی اقدامات لازم بعمل آید .

یک رشته جدید در دانشگاه پهلوی

تکنیسین بهداشت برای روستاها تربیت میشود

کار تکنیسین های‌بهداشت پیش‌گیری امراض در روستا هاست

دردانشگاه پهلوی مدرسه تجربی برای بررسی رابطه‌پزشک‌واجتماع تاسیس شده است ویا سیستم تحقیقاتی که بوجود آمده هنر-آموزان این مدرسه تجربی روابط پزشک با اجتماع واجتماع با پزشک را بررسی میکنند .

باین مدرسه تجربی بخش‌پزشکی اجتماعی نیز اطلاق میشود واین بخش گروهی تکنیسین بهداشت تربیت میکند که برای کوششهای بهداشتی و کمکهای اولیه درمانی در سطح روستاهای فارس‌مشغول عمل خواهند شد.

این مدرسه تجربی از اول مهرماه تعدادی هنرآموز با کارنامه قبولی سوم متوسطه و یا درسالهای‌آینده فارغ‌التحصیلان دوره راهنمائی خواهد پذیرفت واین‌عده چهارسال دوره هنرآموزی را بصورت علمی وعملی میگذرانند و بعنوان بهیار یا بهدار روستائی روانه روستاها خواهند شد .

یک مقام بخش پزشکی اجتماعی گفت با این طرح در نظر نداریم که دخالتی در امر پزشکی یا کوتاه کردن دوره پزشکی بشود و مدارج پزشکی عوض نخواهد شد بلکه در مرحله اول وظیفه‌فارغ ـ التحصیلان این رشته درروستاها پیشگیری از امراض است نه‌درمان ودرهر صورت درگیری با اطباء نخواهد داشت .

وی افزود با استفاده از تجربیات کشور های آفریقائی ، آمریکائی واروپائی طرحی تهیه کردیم ویک سال قبل به وزارت علوم وآموزش عالی وزارت بهداری‌دادیم، پس از تصویب طرح در دو وزارتخانه، سازمان برنامه طرح را قبول کرد اعتبار لازم تعیین نمود و در اختیار دانشگاه پهلوی گذاشت. بخش پزشکی اجتماعی دانشگاه پهلوی ازیک سال قبل تحقیقات خود را درروستاها شروع کرد این یک کارکوچک و علمی است که با صرف بودجه‌ای در استان فارس وروستاهای این استان تحقیق میشود ، نتیجه تحقیق اگر ثمربخش بود در اختیار دولت گذاشته میشود ، تا در سطح مملکت تعمیم داده شود ، ولی چنانچه ملاحظه شد که سبب تداخل مسئولیت‌ها میگردد وکسانی که بعنوان تکنیسین بهداشتی وارد روستاها میشوند یا از گلیم خود فراتر نهند ودر امر درمان دخالت کنند نتیجه را گزارش میدهیم که درسطح مملکت تعمیم پیدا نکند.

خبرنگار ما مینویسد پزشکان گروه روزبه که بیمارستان قدس اراک را دایر کرده‌اند طرح یک مجتمع پزشکی را که متخصص در رشته های پزشک روستا ، کمک پزشکی ، پرستاری و علوم آزمایشگاهی تربیت‌کندتسلیم‌وزارت علوم نموده است این گروه در طرح تفصیلی خود برنامه پزشک روستا را در چهارسال آورده‌اند که معادل فوق‌لیسانس خواهد بود، این طرح بعلت اشکالاتی که‌دارد تاکنون مورد تصویب قرار نگرفته است.

روزنامه فردا
فردا منتشر میشود

روزنامه دیپلمات
چهارشنبه خواندنی است

درقطعنامه کنفرانس شهرداران درتبریز

لایحه جدید نوسازی مورد تأییدقرار گرفت

کنفرانس شهرداران وروسای دفاتر مهندسی سراسر کشور که‌از سه‌روز پیش درشهرتبریز تشکیل شده‌بود پایان یافت و قطعنامه کنفرانس به تصویب حاضران رسید دراین قطعنامه نخست موفقیت ایران در زمینه ملی‌شدن صنعت نفت مورد ارزیابی‌قرار گرفت و مراتب سپاس ملت ایران پیرامون‌این موفقیت‌بزرك و رویداد تاریخی توجیه‌شده‌است .

در قطعنامه همچنین پیشنهاد شده‌است که برنامه آموزشی وفعالیت های دیگری که در اعتلای سطح دانش شهرداران وروسای دفاتر مهندسی وسایر مسئولان وکارکنان شهرداری ها موثراست باید در مقیاس وسیع‌تری‌ادامه یابد.

در قطعنامه اقدامات وزارت-کشور بسبب تشکیل کنفرانس وتدوین آئین‌نامه استخدامی کارکنان شهرداری هاو ثبات وضع زندگی آنها مورد تائید قرار گرفت‌و شهرداران به سودمندی لایحه جدید نوسازی رای دادند . شهرداران طی‌این قطعنامه ضرورت تغییر مواد قانون شهرداری را نیز یادآور شدند . در کنفرانس‌شهرداران همچنین تاکیدشده‌است که وزارت کشور هرچه‌زودتربرای تشکیل صندوق عمران شهری که‌بتوانه اعتباری مستحکمی برای شهرداریهای کشورشمرده میشود اقدام کند ، تجهیز شهرداری‌هابوسیله‌وزارت کشور به‌وسائل فنی‌و آموزشی افراد در زمینه بهره برداری ازماشین آلات یادآوری گردید.

بودجه‌سال آینده دوماه‌دیگر بمجلس داده‌میشود

دربودجه سال ۵۳ اعتبار اعطاء یك پایه

ترفیع به‌کارمندان پیش‌بینی خواهدشد

رسیدگی به بودجه سال۱۳۵۳ کل کشور آغاز گردید وسازمان برنامه و بودجه کشور طی بخشنامه‌ای وزارتخانه‌ها و سازمانهای‌دولتی را مکلف‌ساخت حداکثر ظرف ده روز آینده اعتبارات‌عمرانی و عادی‌بودجه اصلاحی سال جاری و سال۵۳ را همراه با گزارش توجیهی به مدیریت امور بودجه این‌سازمان ارسال دارند .

سازمان برنامه دراین‌بخشنامه یادآور شده است که اعتبارات عمرانی‌سال۵۳ بایددرچهارچوب هدفهای برنامه پنجم عمرانی کشور برآورد گردد و دستگاه های اجرائی موظفند برای طرحهائی که در برنامه پنجم پیش بینی شده اعتباردرخواست کنند .

در مورد هزینه های عادی وجاری‌وزارتخانه‌ها در بخشنامه سازمان برنامه اضافه شده‌است که سازمانهای دولتی میتوانند اعتبارات مربوط به اجرای مرحله دوم قانون استخدام را در بودجه اصلاحی سال۵۲ منظور نموده و حجم اعتبار مورد نیاز اجرای این مرحله از قانون استخدام رابرآورد نمایند .

براساس بخشنامه فوق پرداخت مزایای مربوط به اجرای مرحله دوم مقررات استخدامی کشور از اواخر سال جاری درکلیه‌وزارتخانه‌ها و سازمانهای دولتی آغازمیشود واحکام مستخدمین رسمی‌دولت نیز ظرف همین مدت صادر خواهد شد .

★ **پایه**

بعلاوه در بودجه سال ۵۳ کل کشور تامین اعتبار مورد نیاز اعطاء یک پایه ترفیع کارمندان پیش بینی شده و در سال آینده به آن دسته از کارمندان که استحقاق دریافت ترفیع دارندیک‌پایه داده‌میشود.

خبرنگار اطلاعات مینویسد : بودجه‌اصلاحی‌سال۵۲ وبودجه کل سال ۵۳ کل کشور درمهر ماه امسال‌تقدیم‌پارلمان میگردد و دولت از سال آینده بودجه متمم نخواهد داشت .

از اینرو از سال آینده دولت لایحه‌بودجه‌کل‌کشور را هرسال در مهر ماه تنظیم و تقدیم‌مجلس خواهد کرد و اعتبارات عمرانی و جاری دستگاههای اجرائی تا مهر سال بعد بقوت خود باقی خواهد بود .

کارشناسان امور تدوین بودجه معتقدند برآورد درآمد دولت که در نحوه مصرف ان بسیار موثر استدرمهر ماه باسهولت بیشتری امکان پذیر است وبهتر میتوان منابع تامین‌کننده‌بودجه عمرانی وعادی دولت‌را مشخص ساخت .

بنابراین از سال ۵۳ نیازی به تهیه بودجه متمم نخواهدبود و دولت بودجه یک ساله را در قالب لایحه واحدی تقدیم قوه مقننه خواهد کرد .

بررسی‌قراردادجدیدخریدوفروش نفت در مدرسه عالی ریاضیات ومدیریت اقتصادی کرج

روز گذشته جلسه‌ای با شرکت دانشجویان و هیئتهای آموزشی و اداری مدرسه عالی ریاضیات ومدیریت‌اقتصادی کرج با حضور رئیس مدرسه عالی تشکیل گردید .

در این جلسه الغای قرارداد ۱۳۳۳ کنسرسیوم‌نفت و قرارداد جدید خرید و فروش نفت مورد بررسی وگفت و شنود قرار گرفت .

دانشجویان و هیئتهای آموزشی و اداری مدرسه عالی ریاضیات و مدیریت اقتصادی کرج‌ضمن سپاسگزاری از این اقدام بزرگ ملی و ترقیخواهانه شاهنشاه آریامهر مراتب حقشناسی خود را اعلام نمودند .

ارثیه یک‌سرمایه دارایرانی

مقیم‌اطریش

★ **دو نفر اطریشی برای پیدا کردن وارثین به‌تهران آمده‌اند**

بی‌بی کتابداری‌زن‌ایرانی‌ساکن مشهد از مردی بنام مهدی قاسم زاده‌پانصد هزار شلینگ اطریش و مقداری اثاثیه بارث برده ولی تاکنون برای دریافت ارثیه خود باوجودمکاتبات متعدد واقدامات دولت اطریش مراجعه نکرده است

(یکمیلیون و ششصدهزارریال‌نقد)

زن مشهدی که وارث قانونی مهدی قاسم زاده بوده است بموجب وصیت مرد ایرانی در دفتر اسناد رسمی وین صاحب ارثیه شده وبا وجود مکاتبات متعددی که تاکنون بعمل امده برای دریافت ارثیه مراجعه ننموده است .

دیروزیکشن از حقوقدانان‌اطریشی به‌اتفاق مترجم مخصوص خود که از اتباع کشور مزبور است و بزبان فارسی اشنائی کامل داردبه‌روزنامه اطلاعات‌مراجعه کردند و از خبرنگاران این روزنامه‌برای یافتن ، خانم بی‌بی کتابداری‌استمداد کردند، آقایان «انگرهارد» استاد زبان فارسی و «انگرمن» حقوقدان اطریشی که عازم دیداری از ایران وقاره هند بوده‌اندازجانب دفتراسناد رسمی‌ودادگستری وین ماموریت یافته‌اند که در شناسائی وکشف محل سکونت این زن ایرانی اقدام نمایند . این زن باوجود مکاتبات‌متعدد دفتر اسنادرسمی تاکنون به‌پرسش‌ها و دعوت‌های مسئولان دادگستری وین پاسخ نداده است .

به خبرنگاران اطلاعات در مشهد ماموریت داده شد نسبت به پیدا کردن زن مزبور وکمک به حقوقدان اطریشی که اکنون درایران بسرمیبرد اقدام نمایند .

بقیه در صفحه چهارم

آگهی استخدام دیپلمه

یک موسسه بزرگ اقتصادی برای تامین احتیاجات‌خود عده‌ای جوان دیپلمه کامل متوسطه که حداکثر بیش‌از ۲۰ سال نداشته و خدمت وظیفه عمومی‌راانجام داده باشند پس‌ازموفقیت درامتحانات ورودی‌و مصاحبه‌بخدمت‌می‌پذیرد. داوطلبان میتوانند تقاضای خود را بانضمام یکبرگ رونوشت یافتوکپی شناسنامه و یک قطعه عکس ٤ × ٦ باتعیین آدرس کامل و شماره تلفن بصندوق پستی شماره ٦٥٢ ارسال نمایند .

پیشگاه مبارك شاهنشاه آریامهر

اکنون که در اثر افکار بلندوتوانای شهریار جوانبخت ما زمام‌امور ذخایر عظیم نفتی‌کشور بدست مهندسین‌و کارگران ایرانی اداره می شود ، بااراده و خواست پدرتاجدارمان‌چنین افتخاری بزرك نصیب هر یك از افراد ایران زمین شده جان‌نثار مراتب‌سپاس و حقشناسی عموم کارکنان اداره کل مخابرات ایلام‌وپشتکوه‌رابه‌شرفعرض ملوکانه رسانیده‌دوام وبقای سلطنت دودمان پهلوی و موفقیت‌رهبرعالیقدر خود را ازدرگاه قادرمتعال مسئلت‌دارد.

جان‌نثار ـ رئیس کل مخابرات ایلام‌وپشتکوه ـ اسماعیل محیط‌مافی
آ ـ ۳۱۵۹۶

پیروزی ایران درمذاکرات وعاملیت مطلق

و اداره کامل صنعت نفت بدست ایرانی را بطراح اصلی آن

شاهنشاه آریامهر تبریک‌عرض نموده

توفیق ملت‌ایران را در راه اجرای برنامه های عمرانی آرزومند است

Shell

شرکتهای شل درایران

اطلاعیه‌شهرك‌ساحلی امیردشت

شهرك ساحلی امیردشت واقع در ۱۷ کیلو متری‌جاده چالوس بطرف شهسوار که براساس پیشرفته‌ترین اسلوب‌ویلاسازی کناردریا ساخته میشود اولین مرحله پروژه عمرانی خود را قبل ازموعد معین به پایان رسانده و قسمتهای بعدی آن آغاز و بسرعت در حال اجراءاست .

از خریداران اراضی شهرك ساحلی امیردشت تقاضا میشود از پیشرفت سریع این طرح عظیم دیدن کرده‌واز هم‌اکنون میتوانند برای ساختن ویلا های خود اقدام نمایند .

پس انداز (آزاد) بانك رهنی ایران

۵٫۵٪ بهره + وام مسکن ۲۰ ساله

برای کسب اطلاعات

تلفن مستقیم ۳۱۱۵۸۵

آگهی تجدید مناقصه نظافت ساختمان

سازمان تربیت‌بدنی ایران‌نظافت سه‌دستگاه ساختمان تابعه را از طریق مناقصه واگذار مینماید ،داوطلبان می‌توانند برای اطلاع بیشتر واخذ برك شرایط و مشخصات و تسلیم‌پیشنهاد همه‌روزه تا پایان روزبیست‌ویکم مرداد ماه صبح هاباستثنای‌ایام تعطیل باداره کل‌امور اداری واقع‌در خیابان ورزش ـ کاخ ورزش مراجعه نمایند.

سازمان تربیت‌بدنی ایران

شماره ۱۱

فرهنگ‌وزندگی

(ویژهٔ تکنولوژی)

با این مقالات :

* انتقال تکنولوژی به جهان سوم
* تکنولوژی در خدمت آموزش و پرورش جهان سوم * اختیار و اجبار در جامعه تولیدگرا * آیا انسان آینده‌ای دارد ؟

و

مقالات متنوع دیگر درزمینه هنر وادبیات

منتشر شد

نشانی جدید دفتر فرهنگ و زندگی

خیابان ایرانشهرشمالی ـ شمارهٔ ۳۰۰ ـ تلفن ۸۳۱۴۸۰

مهندسان ساختمان‌وتاسیسات

را بهمکاری دعوت میکنیم

چهره ایران را زیباتر کنید

برای احداث مراکز رادیو تلویزیونی وطرح های بزرك ساختمانی در سراسر ایران گروهی از مهندسان ساختمان و تاسیسات حرارتی با حداقل سه سال سابقه کار در کار گاههای ساختمانی را با حقوق مکفی برای همکاری دعوت میکنیم .

برای ثبت نام و کسب اطلاعات بیشتربا در دست داشتن فتوکپی آخرین مدرك تحصیلی و دو قطعه عکس ٤ × ٦ حداکثر تا پایان وقت اداری روز پانزدهم مرداد ماه ۱۳۵۲ به اموراداری سازمان رادیو تلویزیون ملی ایران واقع در خیابان تخت طاووس ـ نبش روزولت مراجعه فرمایند .

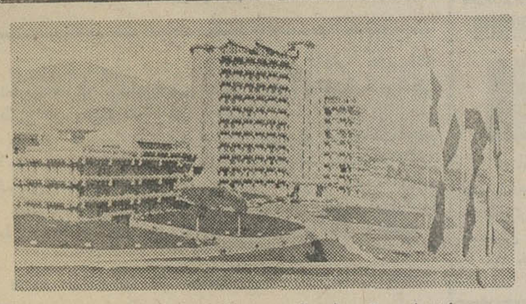

ساختمان مرکز تولید تلویزیون ملی ایران ـ تهران

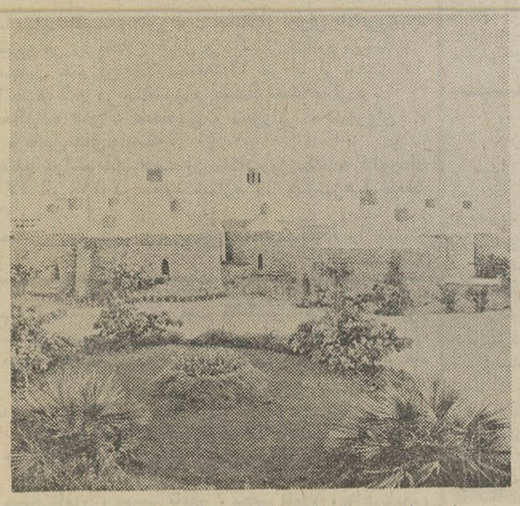

رادیو تلویزیون استان ساحلی ـ مرکز بندرعباس

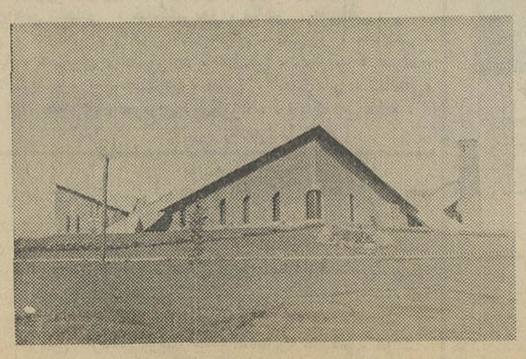

رادیو تلویزیون آذربایجان غربی ـ مرکز رضائیه

آگهی ـ شرکت سهامی‌خاص چاپ وانتشارات تمدن بزرك

برای توجه همکاران گرامی : مدیران چاپخانه‌ها، ناشرین و کتابفروشان ، مولفین و نویسندگان

باکمال افتخار و به پیروی از منویات مبارك رهبر خردمند ملت ایران

اعلیحضرت همایون شاهنشاه آریامهر

تشکیل و رسمیت شرکت سهامی چاپ و انتشارات تمدن بزرگ (سهامی خاص) را با مشارکت قریب هفتاد نفر از معروفترین نویسندگان ، مولفین ، ناشرین ، مدیران چاپخانه‌ها اعلام میدارد .

با اینکه سرمایه شرکت تماما از طرف موسسین تامین شده است معذلک برای اینکه از همکاری بیشتر افراد محترم صنوف فوق‌الذکر برخوردار شویم ، بموجب اساسنامه باکمال رغبت آمادگی خود را برای واگذاری قسمتی از سهام شرکاء به سایر همکاران محترم باستحضار میرسانیم .

از تاریخ نشر این آگهی بمدت‌دوماه‌داوطلبان خرید سهام (اعم از تهران و شهرستانها) میتوانند بدفتر شرکت واقع در خیابان پامنار کوچه حاجیها شماره (ساختمان علمی) مراجعه و یا داوطلبی خود و مقدار سهام مورد تقاضا را کتبا بدفتر شرکت اعلام نمایند تا طبق مقررات اساسنامه نسبت به واگذاری سهام بداوطلبان واجد شرایط اقدام گردد .

آ ـ ۳۲۱۱۲ شرکت‌سهامی چاپ و انتشارات تمدن‌بزرگ (سهامی خاص)

هاویلوکس HAWILUX

ساکوپ

معتبرترین نام درصنعت رنگسازی