اطلاعات ۱۳۰۴
۲۴ صفحه
یکشنبه ۱۷ آذر ماه ۱۳۴۷ . . . . . شماره ۱۲۷۶۰
. . . . . سال چهل و سوم . . . . . تکشماره ۴ ریال

کائوکی
مرد نیرومند ویتنام جنوبی بتهران آمد

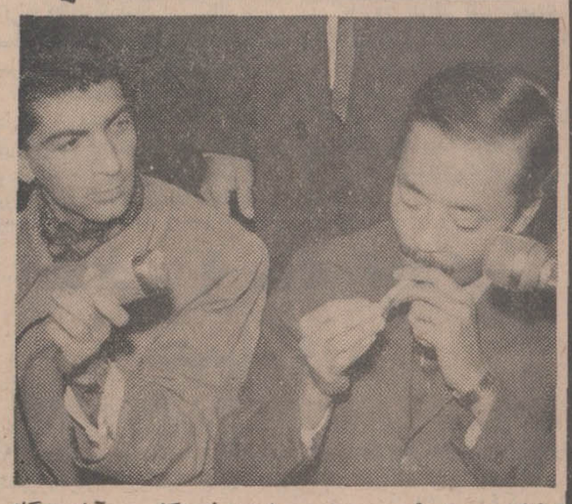

کائوکی معاون رئیس جمهوری ویتنام در فرودگاه مهرآباد هنگام گفتگو باخبرنگاران

۵۶۱ لیسانسیه و دیپلمه استخدام میشوند

درصفحه بیست و یکم

تاریخ و نحوه امتحانات متفرقه و متوسطه تغییر کرد

درصفحه بیست و یکم

درشرفیابی قهرمانان اعزامی به المپیك که بعد از ظهر دیروز صورت گرفت محمد نصیری برنده طلای مدال المپیك یك جلد قرآن مجید به‌حضور شاهنشاه هدیه کرد. عکس بالا ازمراسم دیروز برداشته شده است .

شاهنشاه در شرفیابی قهرمانان فرمودند :

عامل موفقیت قهرمانان در المپیک اراده آنها بود

- در بازیهای المپیک حساب های دیگری هم در کار دیگران بود
- قهرمانان نامدار گذشته را باید بکار دعوت کرد
- شاهنشاه به نصیری فرمودند کار فوق‌العاده‌ای انجام دادی
- در مدارس باید یك وعده غذای گرم به بچه ها داده شود در صفحه ۴

چین میخواهد بر سراسر آسیا مسلط شود

مشکل اصلی ویتنام پس از خروج نیروهای آمریکا آغاز میشود

من به کنفرانس صلح پاریس خوشبین نیستم

درباره سیاست نیکسون درمورد ویتنام اظهار عقیده نمی‌کنم

- ایرانیها مردم خوشبخت‌وسعادتمندی‌هستند چون مشکلی ندارند
- من با دو افسر ایرانی در آمریکاهمکلاس بودم که حتما تابحال ژنرال شده‌اند در صفحه چهارم

در شرفیابی دیروز مدیران کارخانجات

در مراسمی که صبح دیروز در پیشگاه مبارك علیاحضرت شهبانو فرح‌در کاخ صاحبقرانیه برگزار گردید علیا حضرت شهبانو مدال‌های برندگان نمایشگاه صنعتی آبان۴۶ رامرحمت فرمودند .

این مدالها براساس تشخیص یك هیئت داوری بصاحبان بهترین غرفه هاو تولیدات صنعتی کشور درسال گذشته تعلق گرفته است .

دراین مراسم علیاحضرت شهبانو کارخانجات صنعتی اسپیدرانیز باخذ مدال صنعت مفتخر فرمودند .

عکس‌بالا موقعی برداشته شده‌که آقای علی کامکار مدیرعامل شرکت سهامی کارخانجات صنعتی اسپیدبه اخذ مدال صنعت مفتخر میشود .

در عکس بالا نیز آقای مسعود خمسی نماینده‌شرکت سهامی‌جنرال تایر و رابر ایران حکم و مدال غرفه آن شرکت را دریافت میدارد.

اولین شکایتی که انجمن شهر رسیدگی میکند

کار و کسب مردم
از حفاریهای پی در پی معابر فلج شده

- ازکمیسیون شکایات‌انجمن صورت هزینه حفاری و ترمیم آنها خواسته شد

شکایت مردم از حفاریهای پی‌درپی معابر عمومی و عدم‌هماهنگی موسسات آب وبرق و تلفن درانجام اینگونه حفاریها همچنین عدم‌ترمیم سریع نقاط حفاری شده در انجمن شهر تهران مطرح است. کمیسیون شکایات انجمن این شکایت راکه سالها است از طرف مردم عنوان میشود دراین هفته مورد بررسی قرار داد از طرف این کمیسیون صورت هزینه حفاری ها وترمیم آنها خواسته شده است . این اولین شکایتی است که انجمن شهرتهران آنرا رسیدگی میکند.

خبرنگار اجتماعی اطلاعات گزارش میدهد :

حفاری خیابانها بوسیله شرکت های تلفن و آب‌وبرق در این‌فصل زمستان و بارندگی اسباب زحمت مردم شده است . درحال حاضر پیاده‌روواکثرخیابانهای‌تهران‌بوسیله شرکت‌تلفن‌حفاری‌شده‌ودربعضی‌نقاط کارگران پس از حفاری خیابان و پیاده‌رو را رها کرده ورفته‌اند . ماموران برق‌مرکز میدان شهناز را پس‌از حفاری مرمت نکرده و براثر بارندگی محل حفاری ها بصورت گودال درآمده و اتومبیلها بزحمت بقیه در صفحه بیست‌و یکم

سرخک در تهران

- اضافه شدن عارضه «ذات‌الریه» به‌عوارض سرخك باعث افزایش تلفات‌میشود
- تلقیح عمومی واکسن‌ضد سرخك در تهران‌ضرورت ندارد

در صفحه بیست‌و یکم

بحران تازه در روابط امریکاوشوروی

ورود کشتی های‌جنگی آمریکا به‌دریای‌سیاه‌خشم دولت‌شوروی‌رابرانگیخته است

آمریکا در پاسخ تقویت ناوگان جنگی شوروی‌در آبهای خاورمیانه ناوهای خود را بدریای سیاه فرستاد

شوروی‌آمریکارامتهم‌کرد که میخواهد بحران خاورمیانه راشدیدترکند آمریکا اتهامات‌شوروی‌را رد کرد درصفحه۲

برای جلوگیری از ازدحام و کنترل قاچاق

بازارهای ماهی دائر میگردد

- ده کیوسك جدید ماهی فروشی تاسیس میگردد

فروشگاه های ماهی شیلات از ساعت۴ بعدازظهر دیروز مجددا اقدام بفروش ماهی شمال‌نمودندو عده‌ای از مردم که صبح اطلاع از توزیع ماهی نداشتند بعدازظهر برای خرید بفروشگاه ها مراجعه نمودند.

شرکت‌شیلات اعلام کرد که کلیه‌فروشگاه های ماهی در نقاط مختلف شهر بایستی دارای یخچال باشند و ماهی‌رادریخچال‌نگهدارند.

- بازار فروش

خبرنگار ماگزارش میدهد : شیلات در نظر دارد در نقاط پر جمعیت شهر بجای یك محل بازار های فروش‌ماهی‌دایرنماید تاکنترل فروش‌ونظارت در آن کاملا میسر باشد.

از طرف‌وزارت‌منابع‌طبیعی بیست نفربازرس مامور شدند که کار فروش ماهی را در فروشگاه های مجاز کنترل نمایند . ضمنا پنج نفراز تیمساران بازنشسته ارتش در شرکت‌شیلات مشغول کارمیباشند ودونفر ازمامورین‌عالیرتبه‌شهرداری تهران و دونفر از مامورین‌عالیرتبه شهربانی در کارفروش ماهی‌نظارت خواهندنمود ، وبشدت از فروش ماهی‌قاچاق‌جلوگیری خواهندکرد.

- ده کیوسك

وزیر منابع طبیعی‌گفت : طرز فروش فعلی‌راپس از چند ماه‌مطالعه انتخاب نمودمایم واگر در عمل بامشکلاتی روبرو شویم تعصبی نداریم وآن راهی راکه مناسب‌تر باشدو بهتربتواند منافع مردم را تامین نماید ، جایگزین وضع‌فعلی خواهیم نمود.

بقیه در صفحه بیست‌و یکم

معاونان جدید دادگستری
ودادستان تازه دیوان کیفر

در صفحه آخر

ایوبخان: مخالفان من مردم رافریب میدهند

خطر پرواز به ماه بیشتر ازماموریت ویتنام نیست

درصفحه ۳

« بحران میز » کنفرانس صلح ویتنام را بخطر انداخت

درصفحه ۲

دختر ۹ ساله کودکی‌بدنیاآورد

درصفحه ۲

باجه جدید
بانك اعتبارات ایران

واقع‌درخیابان پهلوی شمالی نبش خیابان زرتشت‌از روز شنبه ۱۶آذرماه ۱۳۴۷ افتتاح و آماده انجام کلیه امور بانکی میباشد . ۱ـ۳ آ ـ ۵۷۶۷۸

روز شنبه خزانه جواهرات تعطیل است

بانك مرکزی ایران باطلاع عموم میرساند چون روز پنجشنبه۲۱ آذرماه ۱۳۴۷ مصادف با ۲۱ماه‌مبارك رمضان میباشد خزانه‌جواهرات باز نخواهد بود . ۱ـ۲ آ ـ ۵۷۷۳۰

تقدیر از فرماندار سردشت

آ ـ ۵۷۵۱۶ شرح در صفحه ۷

روزمادر با اهدای‌بلیط اعانه ملی

دعای‌خیر هزاران دردمند رابدرقه راه سلامت مادرخود سازید

آگهی انتخابات شورای داوری دزفول

در اجرای قانون‌تشکیل شورای داوری مصوب نهم تیرماه ۴۵ وزارت دادگستری در نظر دارد یك حوزه شورای داوری در شهر دزفول تشکیل دهد .

انتخاب‌کنندگان میتوانند برای ثبت نام وگرفتن کارت‌انتخابات از روز جمعه ۴بهمن تاپایان روز پنجشنبه ۱۰ بهمن ۴۷ازساعت ۸صبح تا۱۲ واز ۱۴ تا۱۶ بمحلهای زیر مراجعه نمایند .

۱ـ دبیرستان دخترانه فرح

۲ـ ساختمان شورای داوری واقع در شهرداری

ضمنا داوطلبان عضویت شورانیزباید ظرف همین‌مدت‌تقاضای‌خود راباذکر دلائل صلاحیت بدفتر دادگاه شهرستان‌دزفول‌تسلیم‌نمایند پس از انقضای‌مدت‌تقاضای ثبت‌نام وعضویت پذیرفته‌نخواهدشد.

م‌الف ۸۹۵۶ وزیردادگستری

آگهی انتخابات شورای داوری مهاباد

در اجرای قانون‌تشکیل شورای داوری مصوب نهم تیرماه ۴۵ وزارت دادگستری در نظر دارد یك حوزه شورای داوری در شهر مهاباد تشکیل دهد .

انتخاب‌کنندگان میتوانند برای ثبت نام‌وگرفتن کارت‌مخصوص شرکت در انتخابات از روز جمعه ۶دی‌تاپایان روز جمعه ۱۳ دی ۴۷ از ساعت ۸صبح تا۱۲واز ۱۴ تا۱۶ بساختمان شهرداری‌مراجعه نمایند .

ضمنا داوطلبان عضویت‌شورای مذکور نیزباید ظرف همین‌مدت تقاضای خود راباذکر دلایل صلاحیت بدفتر دادگاه شهرستان مهاباد تسلیم نمایند . پس از انقضای مدت تقاضای ثبت‌نام و عضویت پذیرفته‌نخواهدشد . م‌الف۹۱۰۹ وزیردادگستری

جناب آقای عطاءالله خسروانی وزیرمحترم‌کشور ، تقاضای قاطبه مردم بندر بوشهر، ضمن عرض تبریك، اینستکه:

بندر بوشهر مرکز استانداری بنادر وجزایر خلیج‌فارس اعلام گردد

آ ـ ۵۷۵۱۸ شرح در صفحه ۱۴

سرمقاله

تمدن مسئول و موظف

گزارشاتی که‌از امریکا میرسد حاکی ازاینست که‌نخست‌وزیر ایران با تجلیل واحترام شایسته‌ای از طرف مقامات رسمی ایالات متحده استقبال شده‌و فرصت یافته‌است که اصول سیاست‌داخلی وخارجی ایران را بیشتر از پیش برای جامعه و دولت امریکا تشریح کند.

سخنرانی در باشگاه مطبوعات امریکا،ازجمله فرصت های مناسبی بودکه به‌آقای هویدا امکان میداد جامعه امریکارا بوسیله مطبوعات‌وشبکه عظیم‌رادیو- تلویزیون آن‌سرزمین‌باپیشرفت های ایران، موقعیت‌ممتازایران‌ونقشی که ایران‌درزمینه‌حفظ‌امنیت وثبات بین‌المللی ایفا میکند آشنا سازد. نخست‌وزیر ایران در ضیافتی که باشگاه ملی مطبوعات امریکا بافتخار ایشان ترتیب داده بود اظهار کرده است: «مانه‌تنها ملتی صلحدوست هستیم بلکه بایجاد صلح‌و استحکام آن‌کمك میکنیم. ماکشوری ثابت، معقول و مسئول داریم الی‌آخر ...»

این‌بیان یك‌واقعیتی است‌که لازمست افکار عمومی دنیای ما هرچه بیشتر به‌آن توجه پیدا کند. زیرا باروابطی که‌میان‌ملل عالم پیداشده وسرنوشت جهانیان را مثل حلقه های زنجیر بهم پیوسته است درجهان امروز دیگر ملتها برای خودشان زندگی نمیکنند وآنچه در محدوده کوچکترین وپرت‌افتاده‌ترین ممالك عالم میگذرد لامحاله نمیتواند برای هیچکدام از ملل عالم بی‌اهمیت و بدون تفاوت باشد. مثل‌اینکه امروز وقتی اطلاع میرسد درفلان‌کشور افریقائی رفتاری خشن از طرف حکومت سفیدپوستان نسبت ببومیان سیاه پوست اعمال میشود گوآنکه مسئله بظاهر یك‌امر داخلی‌است مع‌الوصف شما می‌بینید که‌انعکاس این‌سیاست چگونه دنیارا بهیجان و تلاطم وخشم می‌آورد و در سراسر جهان مردم ممالك مختلف از هرنژاد وهر مسلك وهر مذهبی دولتهارا تحت فشارقرار میدهند که علیه‌این روش غیر انسانی اعتراض و اقدام کنند و راضی نشوند که دامان دنیای نیمه‌دوم قرن بیستم به‌سیاست کهنه تبعیض نژادی آلوده باشد.

روی همین اصل، دنیای ما هرملتی و هر مملکتی را که نسبت بزمان وجهان حاضر مسئولیت بیشتری احساس کند بیشتر دوست میداردو اگرشما می‌بینید درشرق و غرب عالم از سیاست کنونی دولت ایران تجلیل میشود برای اینست که دستگاه رهبری مملکت مانه‌فقط درقبال مسائل داخلی، بلکه در قبال مسائل جهانی و مقتضیات بین‌المللی خود را موظف ومتعهد میداند.

ایران‌وارث یك‌تمدن مسئول و موظف است. تمدنی که در قدیمترین روزگاران‌خودرا نسبت بحفظ حیثیت‌و حقوق انسانی وظیفه‌دار ومتعهد میدانسته است واین طرز تفکر همواره مثل‌خون در رگهای جامعه ایرانی جریان داشته است بطوریکه امروز، درآستانه هفتمین دهه قرن بیستم، وقتی ایران ازشرایط تازه‌ای برای تجدیدحیات اجتماعی برخوردار میشود و توانائی آنرا پیدا میکند که خودرااز زیر باریك رکود طولانی خلاص کرده، طرحی نوبرای زندگی خود بریزد.

می‌بینیم که یك جنبه مهم واساسی این تلاش متوجه مصالح عالی انسانی است. بدین معنی که ایران خود را صمیمانه در قبال مسائل زندگی بشر قرن بیستم، مسئول حس میکند بشری که علیرغم همه پیشرفت ها وتحولات علمی و صنعتی و غلبه‌بر بسیاری از معضلات طبیعت، هنوز نتوانسته است بر هیولای تمایلات و غرایز و فطرت‌های پست‌خویش مانند درنده‌خوئی و تجاوزطلبی وجاه‌طلبی نامعقول‌وضعیف‌چزانی‌وروی‌هم‌رفته ناسازگاری باهمنوع دهانه‌بزندو بالنتیجه دستخوش یك نگرانی دائمی از وحشت عوارض اینگونه غرائز می‌باشد.

ازینرو همانطور که نخست‌وزیر ما درامریکا اظهار داشته است فی‌الحقیقه درشرایط واوضاع عمومی دنیای کنونی ایران علاوه برآنکه دست‌اندرکار یك تلاش عظیم برای جبران عقب ماندگی های‌خود درمسابقه پیشرفت و تحول است، نقش یك کشور متعهد و موظف رادر روابط خارجی خود ایفا میکند. کشوری که میکوشد آثار ناشی‌از سیاست های ماجراجویانه ونفاق‌افکن را بقول آقای نخست‌وزیر خنثی کند و نمونه‌ای جالب ومنطقی ازیك همزیستی سالم و معقول در میان قطب‌های متضاد ومعارض سیاسی و مسلکی ارائه دهد. چنانکه باز درین زمینه هویدا می‌گوید: «ما بحکم ضرورت درصدد تجدید ساختمان نظامات‌اساسی خود بایك‌دید انقلابی ودر عین حال بدون توسل بقوه قهریه وبارعایت کامل سنن کهن فرهنك ملی خویش برآمده‌ایم ... و معتقدیم به‌این هدف فقط درسایه صلح وثبات میتوان دست یافت واین امربنوبه خود باموقعیت سیاست خارجی ما وبخصوص روابط ما باهمسایگانمان در خاورمیانه و دنیا بطور کلی‌وابستگی مستقیم دارد. بدین ملاحظه مابرای دوستی و پیوند هائی که مارا باسایر کشورها مربوط میکند اهمیت فوق‌العاده قائلیم ودر عین حال می‌خواهیم مناسبات خود را با کشور های اروپای شرقی و شوروی حفظ کنیم وادامه دهیم درحالیکه با ملل غرب نیز منافع مشترك بسیار داریم ودر قبال سنن بشر دوستانه دنیای غرب برای خود تعهد عمیقی قائلیم».

ورود کشتی های جنگی آمریکا به دریای سیاه شوروی را بشدت خشمگین ساخته است

دولت آمریکا برای پاسخ‌گوئی به تقویت ناوگان شوروی در آبهای خاورمیانه به دریای سیاه کشتی جنگی میفرستد

بحران تازه در روابط امریکا و شوروی

استانبول - ۱۷ آذر - خبرگزاریها - شورویها درمقابل تصمیم‌آمریکا مبنی‌برفرستادن دوناوشکن ناوگان ششم بدریای سیاه شدیدا عکس‌العمل نشان داده‌اند. روزنامه پراودا و خبرگزاری‌تاس اقدام آمریکا را شدیدا مورد حمله قرار داده‌اندو وزارت خارجه آمریکا نیز اعلام کرد، که‌علیرغم مخالفت دولت شوروی ناوشکن‌های‌آمریکائی‌وارد دریای سیاه خواهند شد. انتظار میرود‌این‌اقدام بحران تازه‌ای درشرق مدیترانه‌ودرروابط‌آمریکا وشوروی بوجودآورد.

ناظران سیاسی اقدام آمریکا را در فرستادن دو کشتی جنگی‌در دریای‌سیاه جواب به اعزام کشتی های جنگی شوروی به دریای مدیترانه و آبهای خاورمیانه عربی میدانند.

دوناوشکن ناوگان ششم امریکا دیشب ازدریای‌اژه گذشتندوحرکت خود رابطرف دریای سیاه که شوروی آن را قلمرو نفوذ خودمی شناسد ادامه دادند. طبق گزارش منابع صلاحیتدار استانبول انتظار میرود ناوشکن های امریکایی تا اولین ساعات صبح روز دوشنبه از طریق بغازبسفر وارد دریای سیاه شوند. یکی ازسخنگویان سفارت امریکا در آنکارا شب گذشته اتهاماتی راکه‌ازطرف‌جرایدشوروی درباره اعزام ناوشکن های‌امریکایی به‌دریای سیاه عنوان شده رد کردو گفت دیدار این ناوها از دریای سیاه عادی است با اینحال ناظران نظامی استانبول تصریح میکنند که امریکا اعزام دوناوشکن ناوگان ششم رابعنوان وسیله‌ای‌برای‌پاسخ دادن‌به توسعه‌فعالیت ناوگان‌جنگی شوروی درمدیترانه مورد استفاده قرارداده‌است.

در حال حاضر بطور دایمی‌بین ۴۰تا ۵۰ فروند ازناوهای جنگی شوروی درمدیترانه رفت‌و آمد می کنند و این درواقع یك معارضه جدی باناوگان‌ششم نیرومندامریکا درمدیترانه است.

*** قدرت نهائی**

روزنامه پراودا ارگان حزب کمونیست شوروی امروز باردیگر حرکت ناوهای جنگی امریکا رابه طرف دریای سیاه مورد حمله قرار داده وان رابعنوان یك قدرت‌نمایی نظامی در نزدیکی مرزهای جنوبی اتحاد شوروی ویك عمل تحریك آمیز علیه روسیه محکوم کرده است.

در سرمقاله پراودا که بوسیله خبرگزاری تاس نقل شده گفته‌می شود که:اعزام‌ناوهای جنگی‌امریکا به‌آبهای دریای سیاه ناقض‌اشکار معاهده بین‌المللی مربوط به‌بغازها است -(معاهده‌ایکه به‌سفاین‌جنگی بیگانه اجازه نمیدهد جزدرصورت مجهز بودن به اسلحه دارای کالیبر های محدودوارددریای سیاه‌شوند). چنین بنظرمیرسد که‌محافل امریکا درصدد برآمده‌اند وضع بحرانی منطقه عربی خاورمیانه را وخیم‌تر کنند.

تاس‌افزود اتحادشوروی‌دردریای سیاه یك کشور دریایی ذیحق‌است. وایالات متحده نمیتواند مسلم‌ترین حقایق جغرافیایی مربوط‌به‌ارتباط طبیعی دریای سیاه بامدیترانه‌رااز طریق‌تنگه های داردانل و بسفر نادیده بگیرد. بهمین دلیل اتحاد شوروی مجاهداتی راکه برای تضمین منافع حیاتی خود در این منطقه از جهان بعمل می‌اورد کاملا مشروع میداند. پراودا در پایان خاطرنشان کرده‌است که ناوگان جنگی امریکا در مدیترانه هدفی جز تشدید فشار نظامی بر کشور های‌عرب ندارد زیرا آشکار است که انحصارات امریکایی استفاده ازچنین روشها و وسایلی رابرای تحکیم وضع متزلزل خود درخاورمیانه ضروری میدانند.

«بحران‌میز» کنفرانس صلح‌ویتنام‌رابخطرانداخته

پاریس - رویتر - یونایتدپرس - دیپلمات های ویتنام شمالی گفتند احتمال ندارد که مذاکرات چهار جانبه پاریس از هفته آینده آغاز شود زیرا آمریکا هنوز به جبهه نجات بخش ملی وضع مستقلی در مذاکرات نداده است.

دیپلمات های هانوی گفتند که‌به آمریکا اطلاع داده‌اند اگر ویتکنك بعنوان یك‌طرف مستقل‌در مذاکرات اعلام نشود کنفرانسی‌در کارنخواهد بود.

دیروز نمایندگان‌هانوی‌وآمریکا برای تهیه مقدمات کنفرانس‌تماس نگرفتند.

منابع مطلع میگویند هانوی در اینکه اصلا چنین کنفرانسی‌تشکیل شود شك‌دارد ولی‌مقامات آمریکائی میگویند امیدوارند کنفرانس هفته آینده تشکیل گردد.

مقامات هانوی با نشستن دور یك میز مستطیل که‌در یك طرف آن آمریکا و ویتنام جنوبی ودرطرف دیگر ویتنام شمالی و هانوی باشند مخالفت کرده‌اند.

فعلا شکل میز، که گرد باشدیا مستطیل‌مانع مهمی‌درشروع‌مذاکرات است.

سخنگوی نظامی امریکا اعلام کرد که تفنگداران امریکائی ضمن عملیات سرکوبی کمونیست ها در حوالی دانانك ۲۲ چریك را کشتند.

این عملیات که داج‌سیتی نام دارد سه هفته پیش شروع شده و در آن ۷۰۰۰ نفر سرباز امریکائی و ویتنام جنوبی شرکت دارند.

در دلتای مکونك نیز ضمن‌زدوخورد هائی ۲۸ چریك بدست سربازان امریکائی کشته شده‌اند.

در شمال سایگون کمونیست ها با ۱۰۰ خمپاره منطقه فرود فرودگاه امریکائی را زیرورو کردند.

همزمان با این مایکل استوارت وزیر خارجه انگلیس در مدرس گفت انگلیس که‌جزو روسای‌مشترك کنفرانس ژنو است امیدوار است دیر یا زود بتواند نقش مفیدی در برقراری صلح د رویتنام بازی کند. اما در حال حاضر که کنفرانس پاریس ادامه دارد و همه عناصر در جنك در آنجا هستند انگلیس کاری جز انتظار و امید ندارد.

استوارت مشغول یك بازدیدرسمی از هند است.

دختر ۹ ساله کودکی بدنیا آورد

بوئس‌آیرس - آرژانتین - خبرگزاری فرانسه - یك دختر ۹ساله دیشب در زایشگاهی‌واقع در شهر (آزول) آرژانتین وضع حمل کرد ونوزادی که دو کیلو و ششصد گرم وزن دارد بدنیا آورد.

این نخستین باری‌است که در امریکای‌لاتین یکدختر ۹ساله‌وضع حمل می کند.

شهر (آزول) در۴۰۰ کیلو متری جنوب‌پایتخت آرژانتین واقع شده

برای تشکیل کابینه ائتلافی موافقت شد اما:

تظاهرات‌سیاسی درایتالیا ادامه‌دارد

اوضاع ایتالیا همچنان بحرانی است و تظاهرات ادامه دارد. اولین وظیفه کابینه‌جدیدائتلافی این‌کشور که امروز درمورد تشکیل آن‌توافق حاصل شد مقابله با این بحران است.

میلان - خبرگزاری فرانسه - عناصر دست چپی روز گذشته مراسم گشایش فصل تئاتر غنایی اسکالا را در میلان ایتالیا بهم زدند. هدف تظاهراتی که دربرابر اسکالا برپا شد اعتراض به‌خصلت بورژوا - ارتجاعی نمایشهای فصل جدید اسکالا بود.

در ابتدای تظاهرات جوانان طرفدار چین کمونیست در حالیکه‌پرچمهای سرخ بدست داشتند از نخستین لحظات با عده کثیری از ماموران پلیس که حلقه زنجیر نیرومندی در اطراف اپرا تشکیل داده بودند روبرو شدند. عده زیادی ازتظاهرکنندگان که بلندگو در دست داشتند از کسانیکه‌به‌تماشای‌اولین برنامه فصل اسکالا آمده بودند با فریادهای بورژواهای کثیف،انقلاب لباس شما را خواهد کند ... و روزی که قدرت بدست ما بیافتد وادارتان خواهیم کرد و بالاخره: دیگر غیر شما برای شنیدن‌آهنك های «مسیووردی» وفا نخواهد کرد.

استقبال کردند

با وجود این تظاهرات خصمانه استقبالی که از طرف مردم میلان از برنامه افتتاحیه فصل‌جدید تئاتر اسکالا بعمل آمد بسیارقابل توجه بود. صدها زن و مرد در حالیکه لباسهای سواره پرزرق و برق دربرداشتند دسته دسته، گاهی بی‌اعتنا به تظاهرات و گاه وحشت‌زده بطرف اپرا روی آورده بودند بسیاری از لباسهای سواره در اولین لحظات آماج تخم مرغ های گندیده و میوه های پوسیده قرار گرفت خانمهایی که دیر رسیده بودند مورد حمله تظاهرکنندگان قرار گرفتند.

همزمان با این اعلام شد که در «والانسیا» در جنوب ایتالیا، دراثر برخورد بین عناصر دست راستی و دست‌چپی ۱۶ نفر مجروح شدند و بمبی که در مرکز فرهنگی ضد - فاشیست‌این‌شهر منفجر شدخسارات فراوانی ببار آورد.

در جنوا پلیس باردیگر با گاز اشك‌آور تظاهرات ۳۰۰۰ جوان را متفرق کرد و ۱۱ نفر آنهارا توقیف نمود.

در ناپل صد ها دختر و پسرجوان تظاهرات کردند.

تشکیل کابینه

در این ضمن ماریانو رومور نخست وزیر ایتالیا اعلام کرد برای تشکیل یك کابینه میانه رو، دست چپ بموافقت وموفقیت رسیده‌است.

اعلامیه مشترکی که از طرف احزاب دمکرات مسیحی، جمهوری‌خواه و سوسیالیست صادر شده حاکی است که کابینه‌ائتلافی میتواند مسائل و مشکلات کشور را حل کند و رشد فکر دمکراتیك ومنظم ایتالیا را تامین نماید.

امروز یافردا اعضاء کابینه‌ایتالیا اعلام خواهند شد.

و انتظار میرود که ایتالیا پس‌از ۹ ماه بتواند دولت باثباتی داشته باشد.

مقامات سه حزب درباره اصلاحات دانشگاهی، خودمختاری‌بیشتر محلی، برقراری تعادل بین شمال صنعتی و جنوب فقیر ایتالیا و غیره مذاکره کرده‌اند و قرار است همه اینها در برنامه دولت قرار گیرد.

در پاریس چند بمب منفجر کردند

پاریس -رویتر - دیروز نیزبرای دومین‌بار درچند جای پاریس بمب هائی منفجر شد که پلیس آنرا نشانه اعتراض بحکومت میداند. روز جمعه‌نیز دوبمب درکارخانه اتومبیل سازی زنو منفجر شده بود. پلیس گفت زنی در یکی از این انفجار هازخمی شده است. نام این زن افشا نگردیده اما گفته میشود وی دانشجوی دانشکده ادبیات تولوزبودو فهرستی از بانکهای پاریس رادر جیب او یافته‌اند ودر نزدیکی او یك لوله دینامیت کشف کرده‌اند.

درماه‌مه‌وژوئن‌امسال که شورش بزرك کارگران و جوانان فرانسه درگرفت، نیز قبلا چند فقره بمب اندازی علیه تاسیسات آمریکائی از طرف جوانان دست چپی‌انجام شده بود.

خبرنگار آسوشیتدپرس باتهام جاسوسی در مصر توقیف شد

قاهره - خبرگزاری فرانسه - ۱۷ آذر - بنابر گزارشی که در شماره امروز روزنامه الاهرام در قاهره انتشاریافت‌یکی ازخبرنگاران آسوشیتد پرس باتهام جاسوسی علیه دولت مصر بوسیله مقامات این کشور بازداشت شده است. بطوری که در گزارش الاهرام گفته شده اتهام خبرنگار توقیف شده آسوشیتد پرس همکاری باشبکه‌ای است که اخیرا در مصر کشف‌شده و رهبری آن را یکی از عکاسان قدیمی جراید قاهره برعهده داشته است. این شخص چند روز پیش درحالی که‌درصددبود از مرز گذشته و به‌خارج فرار کندبوسیله ماموران مصری دستگیرشد. گزارش‌الاهرام حاکی است که نزد این مردتعدادی عکس پیدا شده که برخی‌از مواضع سوق‌الجیشی مصر را نشان میدهد. متهم که هویتش بطور صریح در گزارش الاهرام و خبرگزاری خاورمیانه مسکوت مانده‌بنابه ادعای مقامات مصری درنظر داشته است این عکس ها را دراختیار مقامات اسرائیلی بگذارد.

در پایان گزارش الاهرام ازقول یك سخنگوی رسمی دولت مصر گفته شده که بازداشت خبرنگار آسوشیتد پرس بهیچوجه‌ادامه کار و فعالیت عادی این خبرگزاری را در مصر مختل نخواهد کرد.

شوروی در سازمانهای جاسوسی آلمان نفوذ کرده است

نیویورك - یونایتدپرس - فیلیپ دوژولی، کارمند سابق سازمان صد جاسوسی فرانسه ضمن مقاله‌ای در شماره اخیر مجله «لایف» نوشته است مرك اسرارآمیز و همزمان شش نفر از ماموران عالیرتبه دولت آلمان غربی نمیتواند تصادفی باشد، بخصوص که‌سازمان جاسوسی‌شوروی عمیقا در تمام سازمانهای اطلاعاتی و تامینی آلمان غربی نفوذ کرده است ولابد دلایلی داشته که‌بهتر است این شش نفر از صحنه خارج شوند.

وی عقیده دارد که‌یکی از ماموران مهم سازمان جاسوسی شوروی به‌غرب گریخته و فعلا مشغول لو دادن جاسوسان شوروی در آلمان غربی است. به این‌جهت جاسوسان‌شوروی در آلمان غربی دچار مشکل شده‌اند و اگر عواقب این جریان را ترمیم نکنند همگی‌درمعرض سوء ظن قرار خواهند گرفت.

در مقاله دیگری‌نوشته شده یك‌نفر ترك بنام ناهید عمره با چمدانی‌حاوی ۱۴۴۰ میکروفیلم از اسناد محرمانه در آلمان توقیف شده و فعلا تحت بازجوئی‌است. مقامات غربی‌امیدوارند از این‌جاسوس اطلاعاتی بدست‌آورند تا جاسوسان بزرك شوروی رادرآلمان غربی بشناسند.

بحران پول

بال - مدیران بانکهای‌مرکزی کشور های غربی امروز جلسه معمولی خود را در شهر بال تشکیل میدهند.

این کنفرانس هنگامی تشکیل میشود که بار دیگر بحران پولی تمام اروپا رافراگرفته وموقعیت لیره به خطرافتاده‌است‌شایع است که آلمان غربی دیر یازود مجبور خواهدشد نرخ‌مارك خود را بالا ببرد.

مدیران بانك های مرکزی‌سه هفته پیش برای رسیدگی به بحران پول تشکیل جلسه داده بودند.

فرمانده کل

آتن - «جرج پاپادوپولوس» نخست‌وزیر یونان‌در یك‌مصاحبه مطبوعاتی اظهار داشت که ممکن است هفته آینده‌یکی ازافسران ارتش یونان بسمت فرماندهی کل نیرو های مسلح این کشور انتخاب شود. این‌پست راتاکنون طبق معمول کنستانتین پادشاه یونان بعهده داشت.

رد کرد

دهلی جدید - دولت هند پیشنهاد اقلیت پارلمانی آن کشور رادائربر تحریم کنفرانس نخست‌وزیران «کامنولث» رد کرد.

حزب اقلیت هند پیشنهاد کرده بود که دولت هند باید بعنوان اعتراض بروش دولت رودزیا در رد درخواست عفو۳۶ افریقائی محکوم بمرك ازشرکت درکنفرانس‌نخست‌وزیران کشور های مشترك‌المنافع خودداری کند.

رئیس جمهوری جدید

کاراکاس - «رافائل کالادرا» نامزد حزب سوسیال مسیحی در جریان‌انتخابات اخیرونزوئلا رقیب خود «گونرالو باریوس» از حزب دولتی را شکست داد وبریاست جمهوری برگزیده‌شد. آخرین نتیجه قرائت آراء نشان میدهد که(کالادر) ۹۶۹۱۴۹رای و «باریوس» ۹۲۴۶۸۱ رای به دست آورده‌اند.

ابراهیم کلانتر

کتاب تاریخی ابراهیم کلانتر. شرح زندگانی حاج ابراهیم خان اعتمادالدوله صدر اعظم و بحث مفصل‌سیاست های استعماری آن زمان. نوشته سیاوش دانش‌منتشرشد.
محل‌فروش - انتشارات وحید- کتابفروشی‌ابن‌سینا امیرکبیر- خیام. تلفن ۴۲۲۶۹
آ-۵۷۵۰۶

دوستت دارم مادر

۲۵ آذر بمادر خود دسته چك خوشبختی اعانه ملی هدیه کنید

انجمن دوشیزگان و بانوان

نشان طلای انجمن

جایزه هنرآموز ممتاز کلاس خیاطی

انجمن دوشیزگان و بانوان بهنرآموزممتاز کلاس های خیاطی خود در سال ۱۳۴۷ یکقطعه نشان‌طلای انجمن با گواهینامه اعطا مینماید.

۳جایزه بزرگ

برای هنرآموزانی که درسال ۱۳۴۷ درکلاس های خیاطی انجمن نام نویسی کرده‌اند

جایزه‌اول یکدستگاه چرخ‌خیاطی‌هسکوارناساخت سوئد کاملترین و عالیترین نوع چرخ خیاطی‌در جهان.

جایزه دوم‌یکدستگاه‌ماشین‌کاموابافی سوپراسپید که در یك ساعت یك بلوز زیبا میبافداهدائی توماجیان لاله‌زار.

جایزه سوم سه قواره پارچه از عالیترین‌پارچه های مد روز اهدائی فروشگاه ترمه سه‌راه شاه درفروردین‌ماه‌هنرآموزممتاز انتخاب میشود و بین‌سایرهنرآموزان قرعه‌کشی بعمل می‌آید.

الهام از

گفتار علی علیه‌السلام

تالیف: سید محمد تقی حکیم

دراین کتاب که مقدمه بسیار جالب آن‌علی علیه‌السلام را مجسم میکند سخنانی دلنشین از آن مرد بزرك شرح و تفسیر شده ومسلمامطالعه آن آموزنده ولذت بخش میباشد.

بها ۳۵ ریال

مؤسسه انتشارات امیر کبیر

تخفیف

مخصوص کریسمس

اگر می خواهید درایام کریسمس وسال نو مسیحی برای دوستان خود هدیه‌ای مناسب انتخاب‌کنید بهتر است قبلا از فروشگاه مرکزصنایع دستی دیدن‌نمائیدزیراطراحان وکارشناسان مرکز باتهیه وگردآوری بهترین و زیباترین فرآورده‌های دستی کار شمارا درانتخاب هدیه‌که نمایشگر ذوق و سلیقه شماست آسان‌کرده است‌ضمنا بهمین‌مناسبت از روز سه‌شنبه پنجم آذرماه تا پایان سال ۱۹۶۸ برای خریداران ۱۰ درصد تخفیف منظور شده است.

نشانی- خیابان تخت‌جمشید مقابل سفارت آمریکا شماره ۳۸۱
آ-۵۶۴۰۰

ایوبخان: مخالفان من مردم رافریب میدهند

داکا - خبرگزاری فرانسه - رویتر - اسوشیتد پرس - ۱۷ آذر - پرزیدنت ایوبخان دیشب مخالفان دولت خود را بشدت مورد حمله قرارداد و آنها را متهم کرد که میکوشند مردم را فریب داده و درمملکت آشوب وبلوا برپا کنند.

رئیس جمهوری پاکستان درحالی که به تظاهرات و اغتشاش های دامنه‌دار دیروز اشاره میکرد مخالفان خود را دعوت نمود که در مبارزات انتخاباتی روش دمکراتیک‌تری درپیش بگیرند.

درجریان تظاهرات خیابانی وسیعی که روز گذشته در راولپندی برپا شد یك روزنامه نگار از ناحیه سر مورد اصابت گلوله قرار گرفت و بشدت زخمی شد. علاوه براین شخص دو نفر دیگرنیزدر تظاهرات راولپندی جراحاتی برداشتند حادثه هنگامی پیش‌آمد که‌تظاهر کنندگان بمحل اقامت رهبر حزب اتحادیه اسلامی بنام‌ملکشاه بهادرخان‌نزدیك شدند. وقتی که بهادرخان دربرابر تظاهر کنندگان‌ظاهرشد تیراندازی آغاز گردید. بطوری که بعضی از شهود مستقیم قضیه اظهارداشته‌اند اولین گلوله‌هابوسیله‌خود بهادرخان شلیك شد و بهر حال در جریان همین تیراندازی‌ها بودکه خبرنگار پاکستانی هدف گلوله قرار گرفت و بسختی از ناحیه سر زخمی شد. بلافاصله پس از وقوع این حادثه اتحادیه روزنامه نگاران راولپندی‌به اعضاء خود پیشنهاد کرد که دست بیك اعتصاب اعتراض‌آمیز ۲۴ساعته بزنند. علاوه براین اعلام جرمی از طرف روزنامه نگاران به دادستان راولپندی تسلیم شد که موجب‌اقدام فوری پلیس‌برای‌بازداشت بهادرخان و ۲۰ نفر دیگر گردید.

● دو کشته

در شهر داکا پایتخت پاکستان شرقی رقم کشته شدگان درجریان تظاهراتی که از روز شنبه آغازشده تاکنون به دو نفر رسیده است. دومین قربانی کارگر جوان ۱۵ ساله‌ای بود که ابتدا در جریان تظاهرات خیابانی زخمی‌شد امابعلت شدت جراحات وارده درگذشت. حال چهار نفر دیگر از کسانی که در تظاهرات دیروز داکا زخمی شده‌اند وخیم است.

عصر روز گذشته پلیس پاکستان باردیگر برای متفرق کردن تظاهر کنندگان که‌دربرابر یکی‌ازبیمارستان های شهر اجتماع کرده و برضد پلیس شعار میدادند مداخله کرد. مولاناباشانی رهبرحزب عوامی که‌از احزاب مخالف دولت ایوبخان است دیشب از مردم داکا تقاضا کرد که روز یکشنبه‌امروزدر اعتصاب‌عمومی شرکت کنند و این روز را بعنوان روز عزای ملی برگزار نمایند. مولاناباشانی ضمن دعوت مردم داکا به اعتصاب عمومی گفته است که با این کار باید مخالفت اهالی‌داکا بارژیم زور و ستم به جهانیان نشان داده شود.

● بهانه برای مخالفان

دیروز یك‌نفرازکسانی که‌پیش‌از ظهر در جریان تظاهرات خیابانی در داکا زخمی شده بود درگذشت. مرك این شخص که براثر اصابت گلوله ماموران انتظامی زخمی شده بود بهانه‌ای بدست مخالفان دولت داد تا تظاهرات خشم‌آمیز تری در خیابان های داکا براه اندازند. در تظاهرات پیش از ظهر روز گذشته عده زیادی نیز که با بعلت اصابت سنك و آجر های تظاهر کنندگان دیگر و یابوسیله باتون پلیس‌زخمی شده‌اند قربانیان تظاهرات ضددولتی را تشکیل میدهند.

تظاهر کنندگان داکا درحالی که بدعوت مولاناباشانی رهبر حزب عوامی‌لیك میگفتند چندین ساعت رفت‌و آمد وسایل نقلیه در مرکز شهر را با سنگر بندی ها و بوسیله وارونه کردن اتومبیل‌ها فلج کردند. نیرو های انتظامی برای اینکه تظاهر کنندگان را متفرق کنند ناچار بطرف آنها بمب های حاوی گاز اشك‌آور پرتاب کردند و با باتون به نبرد آنها شتافتند.

دیروز بعنوان اعتراض علیه‌روش دولت با تظاهر کنندگان شهر های مختلف نمایندگان مخالف دولت و همچنین نمایندگان مستقل جلسه پارلمان محلی را در داکا ترك گفتند.

رهبر نیجریه: جنك بیافرا پایان یافت

لاگوس - رویتر - فرمانروای نظامی نیجریه، ژنرال یاکوبوگوون امروز گفت جنك علیه شورشیان بیافرا پایان یافته است.

اگر چه جنك بکندی پیش‌میرود، اما این برای آن‌است که ما بدقت بیشروی میکنیم تا تجدید عمران مناطق جنك‌زده آسان‌تر باشد. ما برای انهدام جنك نمیکنیم وی‌ازدول غیرافریقائی که‌از شورشیان حمایت میکنند انتقاد کرد.

دیروز عده‌ای از جوانان لاگوس علیه حمایت فرانسه از شورشیان بیافرا دست به تظاهرات زدند و فرانسه را متهم کردند که مقادیر زیادی اسلحه با هواپیما از طریق گابون وساحل عاج برای شورشیان میفرستد.

فضانورد آمریکائی گفت:
خطر پرواز به ماه بیشتر از ماموریت ویتنام نیست

مرکز فضائی هوستون - آسوشیتد پرس - فرانك‌بورمان فضانوردآپولو ۸ گفت خطر ماموریت فضائی او و همکارانش که‌قراراست‌درکریسمس بدور کره‌ماه بروند بیشتر از خطر یك‌پرواز برفراز ویتنام نیست. وو همکارانش جیمزلاول و مهندس ویلیام آندرس عقیده دارند این ماموریت به‌خطرش میارزد. و کار آنها برنامه سال آینده آمریکا را برای فرود آمدن در ماه بسیارآسان خواهد کرد.

سه‌فضانورد در آخرین کنفرانس مطبوعاتی قبل از پرواز خودگفتند اگر شورویها در مسابقه دور زدن ماه بر آنهاپیشی به‌گیرند بسیار ناراحت خواهند شد. اما با این‌همه باین رقابت بچشم دوستانه خواهند نگریست وبرای احراز مقام دوم در این کار خواهند کوشید.

بورمان گفت: ما همه مقدمات رافراهم کرده‌ایم‌و آماده هستیم.

رهبران چکسلواکی به مسکو میروند

پراك - رویتر - محافل غربی می‌گویند الکساندر دوبچك رهبرحزب کمونیست و مقامات عالیرتبه دیگر چکسلواکی بزودی بمسکو خواهند رفت تابا رهبران سه‌گانه شوروی (برژنف، پادگورنی، کاسیگین) مذاکره کند. این گزارش رسما تایید نشده، اما خود دوبچك در بحثی گفته است چنین نقشه‌ای در کار است.

دوبچك دربرابر یك سئوال‌خبرنگار روزنامه جوانان گفت ما از اینکه یك نشریه بطورغیر قانونی درکشور سوسیالیستی منتشر میشود (مقصود نشریه شوروی بوده است) ویك رادیو در «ولتاوا» به‌کار خود ادامه میدهد ناراحت هستیم و بزودی این‌مطلب‌را با «طرف‌خود (مقصودشوروی است) درمیان خواهیم گذاشت.

دوشنبه‌ها مجله‌جوانان منتشرمیشود

عید فطر در مولن روژها

تهران‌در تسخیر عظیم‌ترین وباشکوه ترین فیلم تاریخ سینما

چارلتون هستون
لارنس اولیویر

خارطوم

پاناویژن - رنگی

KHARTOUM

محصول یونایتدارتیست

عید فطر

یوم خوشین

احتمال تجدید روابط امریکا و مصر

قاهره - ۱۶ آذر - آسوشیتدپرس - «ویلیام اسکرانتون» فرستاده ویژه نیکسون به خاورمیانه امروز به روزنامه‌نگاران گفت که پس از گفتگو وتبادل‌نظر باجمال‌عبدالناصر نسبت به حل مشکل خاورمیانه از طرق مسالمت‌آمیز خوشبین‌ترگشته است.

اسکرانتون اندکی پیش ازترك قاهره بسوی عربستان سعودی یك کنفرانس مطبوعاتی تشکیل داد و نظرات خود را با خبرنگاران‌جراید در میان گذارد.

اسکرانتون گفت‌وی وعبدالناصر امکان برقراری مجدد روابط دیپلماسی مصر و آمریکا را مورد بحث‌و مذاکره قرار داده‌اند.

«اسکرانتون» افزود که در گفتگو های خود باناصر فورمول جدیدی از جانب آمریکا برای حل مشکل خاورمیانه پیشنهاد نکرده است. او سپس به ماموریت‌گونارپارینك اشاره کرد و گفت: «ناصر و یارینك هردو موافقت کرده‌اند که واشنگتن و مسکو از طریق‌شورای امنیت کوشش های خود را برای پیدا کردن یك راه مسالمت آمیز برای حل مشکل خاورمیانه ادامه دهند.»

«اسکرانتون» در پاسخ به‌سئوالات خبرنگاران موضوع پشتیبانی مطلق آمریکا از اسرائیل را تکذیب کرد و در مورد مداخله شوروی در خاورمیانه گفت: «امریکا وشوروی هردو برای پیدا کردن یك‌راه‌حل مسالمت‌آمیزبرای مشکل‌خاورمیانه اظهار تمایل و علاقه میکنند.»

او پس از ملاقات با پادشاه سعودی به عمان میرود و پیش از سفر به اسرائیل با ملك‌حسین ملاقات و مذاکره خواهد کرد.

بدنبال نبرد های اخیر اردن و اسرائیل تویخانه اردن مواضع اسرائیل را بشدت زیر آتش گرفت در این نبرد که در نزدیك دریاچه طبریه در دره بیسان روی دادا سرائیلی های مقیم «کیبوتز های» این منطقه شب را در پناهگاههای مخصوص ضد حملات هوائی بصبح رساندند.

عکس رادیوئی اطلاعات

لباشوئی
فیلکو
۵ کیلوئی تمام اتوماتیک

برای شرکت در قرعه کشی امسال
بانك تجارت خارجی ایران
تا وقت باقی است
برای افتتاح حساب اقدام فرمائید

انسونلر

اهدائی شرکت سهامی جیپ اولین کارخانه سازنده اتومبیل
و پیشرو صنعت اتومبیل سازی درایران
یکشنبه ها از ۸ تا ۸ ½ - بعدازظهر
در تلویزیون ملی ایران

فیلمی که تمام مطبوعات و منتقدان جهان آن را ستوده و بزرگترین اثر سینمائی سال دانسته‌اند

ازصبح شنبه ۲۳ آذر فقط در

سینما پارامونت

وارن بیتی - فی‌داناوی ... درجنجالی‌ترین فیلم قرن

بانی و کلاید

باشرکت: مایکل‌بولارد - جین‌هاکمن - استل‌پارسونز
بکارگردانی: آرتورپن (کارگردان فیلم «تعقیب»).
تهیه‌کننده: وارن بیتی - موزیك از: چارلز استراوس محصول برادران وارنر - سون آرتز

برنده‌دوجایزه‌اسکارو کاندیدای ۹ جایزه بزرگ‌سینمائی
آخرین و زیبا ترین مد لباس های خانم ها و آقایان‌شیك پوش جهان از فیلم بانی‌و کلاید اقتباس‌گردیده وبنام مد بانی و کلاید معروف است.

آهنك های فیلم بانی وکلاید جدید ترین آهنگهای روز شناخته شده است

گیشه سینما همه روزه برای رزرو بلیط آماده است
سانسها ۱۰ر۳۰ صبح - ۱۲ر۳۰ - ۵ر۱۵ - ۷ر۳۰ - ۹ر۴۵
بعد از ظهر
آ - ۵۷۰۲۴

از روز شنبه‌در

سینما آتلانتیك

مسائل جوانان امروزی و برخوردآنهابازندگی‌ماشینی و عشق وعاطفه‌موثرترین‌درام‌عشقی سال رابوجود آورد.

ژاك برل - امانوئل ریوا
رنه‌داری - شانتال‌ماریتن

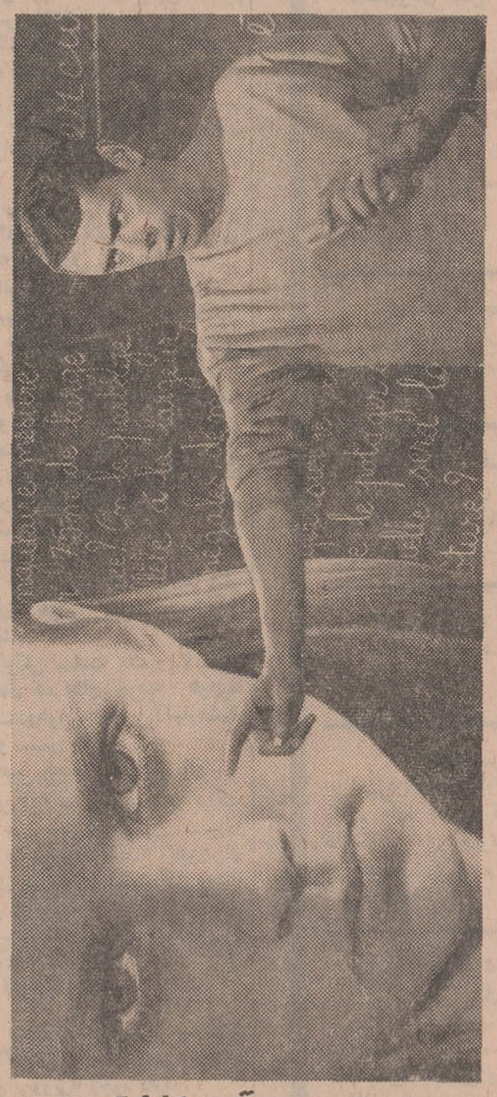

درفیلمی بکارگردان: آندره کایات

افترا

رنگی les Risques du Métier

برنامه آینده

سینه‌موند

اولین سینمای خانواده ها و کودکان تهران

لورل وهاردی، بزرگترین قهرمانان خنده و شادی در تاریخ‌سینما اینك بازگشته‌اند تا در بهترین و عالیترین‌فیلم خود همه را غرق شادی و سرور نمایند.

مترو گلدوین‌مایر تقدیم میکند

لورل و هاردی درفیلم

بهترین سالهای لورل و هاردی

بزودی در سینماهای

نیاگارا - ب. ب
رادیوسیتی - ادئون

کتاب بزرك و پرفروش «ویلیام شایور» که میلیونها نفر را در سراسر جهان با اسرار ظهور و سقوط رایش سوم وبقدرت رسیدن هیتلر و سپس شکست و نابودی او آشنا کرد توسط کمپانی مترو گلدوین‌مایر بصورت فیلمی درآمده است صدباراز کتابش گیراتر، جذابتر، مهیج‌تر و شگفت‌آورتر.

مترو گلدوین‌مایر تقدیم میکند

سقوط رایش سوم

از صبح پنجشنبه ۲۸ آذر

سرآغاز فصل سینمائی و برنامه مخصوص وممتازسینما

دیاموند

فوکس فرن‌بیستم بعداز موفقیت «اشکها و لبخندها» جدیدترین فیلم «جولی‌اندروز» را تقدیم میکند

جولی اندروز

در فیلمی از: رابرت‌وایز

ستاره

رنگی

بطریقه ۷۰ میلیمتری

باصدای استریوفونیك ۶ باندی

باشرکت: ریچاردکرنا
مایکل‌کریگ - دانیل‌ماسی

نگارگردانی: رابرت‌وآنز

بلیط از هم‌اکنون درگیشه سینما دیاموند رزرو میشود
سانسها ۱۱ صبح - ۳ - ۱۵ر۶ - ۹ر۳۰ بعد از ظهر.

عامل موفقیت قهرمانان در المپیک اراده آنها بود

عصر دیروز قهرمانان ایران در بازی‌های المپیك مکزیك که موفق به دریافت مدال شده‌اند در کاخ نیاوران بحضور شاهنشاه شرفیاب شدند .

در این شرفیابی تیمسار سرلشگر خسروانی معاون نخست‌وزیر و سرپرست سازمان تربیت بدنی و تفریحات سالم گزارشی از امور ورزشی کشور بعرض رسانید .

تیمسار خسروانی اظهار داشت :شاهنشاها: امروز به مسئله اخلاق وروحیه واقعی ورزشکاری و جوانمردی در محیط ورزش توجه کامل میشود . امید است باتشکیل کلاس های مختلف و اجرای روش های گوناگون آموزشی تا سرحد رضامندی کامل شاهانه باین هدف برسیم .

سپس شاهنشاه بیاناتی ایراد فرمودند و اظهار داشتند: راجع‌به موفقیت جوانان مملکت ما در بازی های المپیك که‌مدتی از آن میگذرد درموقع خود خوشوقتی خودمان را اظهار داشته‌ایم . البته کار ساده‌ای نیست که درمیان چند صد میلیون مردم دنیا چند نفربتوانند دررشته های ورزشی چنین موفقیت هائی کسب کنند و این جوان ها توانستند این کار را بکنند و عامل موفقیت آنها غیرت ـ قدرت و اراده محکمشان بود .

● نقاط ضعف

شاهنشاه سپس فرمودند: اینها که گفتم حسن‌کار بود ولی باید معایب را هم بگویم . در هر امری که‌حتما باید تانیل به پیروزی در آن کوشش شود بایستی بیشتر بنقاط ضعف و معایب پرداخت .

شنیده‌ایم که ما در بازی های المپیك از بعضی امتیازات محروم شدیم ، زیرا مربی مربوط شاید صحیح و قاطع نگفته بود ، مثلا قهرمان وزنه‌برداری چه وزنه‌ای را انتخاب کند .

میشنویم که‌مثلاقهرمان‌ما در(میان‌وزن) نتوانست مدال‌بیاوردو این‌ضعف تشکیلات است . در کشتی‌هم حتما همینطور است. مربی باید بتواند به کشتی‌گیر بگوید در اینجا باید چه‌کار کنی ـ بایدروحیه خوب داشته باشی و سعی کنی حریف خود راباضربه فنی مغلوب کنی. برعکس می بینم آنها که قهرمان شدند ، مثل موحد ـ میگوید موفقیت من دراثر فکر خود من بوده است .

موحد میگوید موفقیت من دراین بوده که تمام نقشه ها را خودم کشیدم شاید متاسفانه راست باشد نقشه ها را خودش کشیده ولی‌این‌کار دراساس غلط‌است.

پس مربی و سرپرست برای چیست ؟ آنها باید نقشه بکشند ، برنامه ریزی کنند و ورزشکار باید مجری دستورات کسانی باشد که خیر و صلاح او و تیم ملی را میخواهند و در سایه این صلاح اندیشی ها باید ورزشکار را راهنمائی نمایند .

● دعوت از قهرمانان

شاهنشاه فرمودند :

قهرمانان نامدار گذشته را باید بکار دعوت کرد وازراهنمائی‌های آنان‌استفاده نمود بخصوص کسانی که خودشان در تشك کشتی گرفته برموز کار کاملاوارد هستند .

شاهنشاه سپس اظهار داشتند : دربازی های المپیك مشاهده شد که بجای‌روح ورزشکاری و اخلاق متاسفانه حساب‌های دیگری هم درکار دیگران‌بودو از طرفی شاید ما باندازه کافی مربی ، داور و سرپرست همراه ورزشکاران نفرستاده باشیم که آنها را کمك و راهنمائی کنند و منافع آنها را درنظر بگیرند . در این بازی ها یکی از قهرمانان ما از ناحیه دست آسیب دیدو شایداگر بیشترتوجه میشد طالبی و سیدعباسی هم از این‌مقام بالا تر میرفتند .

در این هنگام شاهنشاه راجع‌به‌معالجه پای موحد قهرمان کشتی آزاد المپیك از او پرسش هائی فرمودند .

موحد بعرض رسانید که با توجهات شاهنشاه و بکمك سازمان تربیت بدنی در امریکا بستری شدم و اکنون پس از عمل بهتر هستم .

شاهنشاه پرسیدند- آیا میتوانی تمرین کنی ؟

موحد معروض داشت ـ فکر میکنم تا بیست روز دیگر بتوانم تمرین را آغاز کنم و بمسابقه های آرژانتین بروم .

* تشکیل انستیتوی ورزشی

دراین موقع‌معاون نخست‌وزیر وسرپرست سازمان تربیت بدنی و تفریحات سالم ایران بعرض رسانید که یك انستیتوی ورزشی از اول آذرماه جاری تشکیل شده ومربیان ارزنده دراین کلاسها جوانان ورزشکار را راهنمائی میکنند .

آنگاه شاهنشاه خطاب به محمدنصیری قهرمان اول تیم وزنه‌برداری ایران در المپیك مکزیکو فرمودند کارفوق‌العاده‌ای انجام دادی‌وسپس اورا مورد مرحمت قرار دادند .

دراین موقع دبیر کمیته ملی‌المپیك به استحضار شاهنشاه رسانید که ابوطالب طالبی باید قهرمان اول وزن دوم جهان میشدولی روی اعمال نظر او را سوم اعلام کردند .

شاهنشاه فرمودند ـ از اینجا متوجه میشویم که ما باید هم‌در کمیته های بین‌المللی ورزشی افرادی داشته باشیم و هم در فدراسیونهای جهانی .

* جلایر

شاهنشاه‌افزودند ـ کار جلایرهم تحسین میشود وپس‌از اطلاع از ضرب دیدگی کمر جلایر درمورد معالجه‌سریع اودستور هائی صادر فرمودند وسپس از رئیس فدراسیون کشتی پرسش هائی‌نمودند . بعرض رسید: طرح‌های کوتاه مدتی برای مسابقه های آرژانتین دردست اقدام است.

شاهنشاه دراین هنگام در مورد تشویق ورزشکاران رشته کشتی فرنگی اوآمری صادر فرمودند دبیر فدراسیون کشتی وسرپرست تیم اعزامی کشتی به‌مکزیکو سیتی بعرض رسانید ـ هنگام انجام بازی های المپیك اشخاصی که می‌فهمیدند ما ایرانی هستیم میگفتند ، ما می‌دانیم در مملکت شما کار های فوق‌العاده‌ای انجام شده و پیشرفت های کشورما رامیستودند.

شاهنشاه فرمودند : اکنون در کلیه نقاط دنیا مردم بادگرگونی کشور ما آشنا هستند و اظهار داشتند باید در مسابقه‌های بین‌المللی ـ مربی ـ داور و پزشك باندازه کافی داشته باشیم زیرا پزشك میداند رژیم غذائی چیست و مقدار کالری برای ورزشکار چه اندازه باید باشد .

* غذای گرم در مدارس

شاهنشاه فرمودند :

اکنون خوشبختانه در کشور ما بسبب رعایت اصول صحیح بهداشتی و استفاده از آب تصفیه شده جوانان ما ازنیروی بیشتری برخوردارند واین امرسبب می‌شود که مابه نسل آینده بیشتر امیدوار شویم .

موضوع غذای گرم و تغذیه صحیح که من‌در کتاب خودم بدان اشاره کرده‌ام باید در دسترس همه مردم قرارگیرد و باید ترتیبی داده شود که‌در همه‌مدارس یك وعده غذای گرم به بچه ها داده شود.

شاهنشاه درپایان‌این شرفیابی فرمودند: ورزش کشتی ووزنه برداری یك ورزش ملی‌است ، ولی باید بسایر رشته ها بخصوص ورزش دوومیدانی توجه بیشتری شود و باید این رشته ورزشی درمدارس تعمیم یابد .

فروشگاه فردوسی پیاز و سیب‌زمینی میفروشد

آقایان گلسرخی وزیر منابع طبیعی ـ راد مدیر عامل فروشگاه فردوسی ـ زاهدی عضو هیئت مدیره‌وخطیبی‌مدیرعامل‌شرکت شیلات‌دردفتر مدیر عامل فروشگاه‌فردوسی درزمینه‌فروش ماهی‌مذاکراتی‌انجام‌میدهند.

● **سیب ، موزوزغال‌ازجمله کالاهای دیگری هستند که برای کنترل قیمت ها بوسیله فروشگاه‌فردوسی عرضه خواهد شد**

فروشگاه فردوسی بزودی برای کنترل قیمت برخی از کالا های مصرفی اقدام بفروش پرتقال ،سیب، موز ، پیاز ، سیب زمینی و ذغال خواهد کرد .

آقای راد مدیرعامل فروشگاه فردوسی در این زمینه بخبرنگار ما اظهار داشت فروشگاه فردوسی برای فروش پرتقال‌قراردادی بایکی از شرکت های تعاونی منعقد کرده است که‌بموجب آن‌ازروزبیست‌وسوم آذر ماه روزانه مقداری پرتقال دراختیار مشتریان خود قرار خواهد داد .

خرید موز

آقای راد گفت : سال گذشته دولت اجازه ورود ۲۰۰ هزار دلار سیب‌و موز به فروشگاه فردوسی داد که مقداری از آن در سال گذشته وارد شد و بقیه این رقم قرار است امسال صرف خرید موز شود . طبق مذاکراتی که درجریان است و همچنین‌باتوجه به‌پیشنهادات رسیده درباره فروش موز ، بزودی قراردادی در این زمینه‌منعقد میشود و موز را هر عدد بین ۵ تا ٦ ریال خواهیم فروخت .

در مورد خرید سیب ، امسال احتیاجات سیب فروشگاه‌را باخرید سیب داخلی‌رفع کرده‌ایم وهم‌اکنون مقدار زیادی سیب خریداری شده و در سردخانه نگهداری میشود و بموقع به بازار عرضه خواهد شد .

۲۵۰۰ تن ذغال

آقای راد درباره فروش پیاز و سیب‌زمینی گفت:فروشگاه فردوسی مقدار کافی پیازو سیب‌زمینی‌مرغوب خریداری کرده و آنرا برای جلوگیری از افزایش قیمت، بموقع خود عرضه خواهد داشت .

مدیرعامل فروشگاه فردوسی همچنین گفت : بنابه دستور آقای نخست‌وزیر قرار است وزارت منابع طبیعی مقدار ۲۵۰۰ تن ذغال از طرح های دولتی دراختیار فروشگاه فردوسی قرار دهد تا در شعب این فروشگاه بمعرض فروش گذارده شود .

شعبات جدید

آقای راد افزود : فروشگاه فردوسی دو شعبه جدید در جنوب شهر ظرف یك ماه آینده افتتاح میکند و همچنین برای اینکه ماهی و پرتقال و سایر کالا های مصرفی دراسرع وقت و با حداقل قیمت دراختیار اهالی تهران قرار گیرد . پنج چادر بزرك در میدان باغشاه ، میدان ونك ، سیمتری عباس‌آباد ، میدان دروازه شمیران و چهارراه فیشرآباد تخت‌جمشید نصب خواهد کرد و در آنها اینگونه کالا های مصرفی را عرضه خواهد داشت .

ماهی بیشتر

بطوری که‌دیروز باطلاع‌خوانندگان رسید آقایان گلسرخی وزیر منابع طبیعی و خطیبی مدیر عامل شیلات برای نظارت در چگونگی توزیع ماهی شیلات، در فروشگاه فردوسی حضور یافتند و از نحوه توزیع‌ماهی این فروشگاه دیدن کردند وسپس در دفتر کار آقای راد مدیرعامل فروشگاه حاضر شده‌و ضمن اظهار رضایت از نحوه توزیع ماهی در فروشگاه فردوسی ، قرار شدروزانه مقدار بیشتری ماهی دراختیارشعبات فروشگاه فردوسی قرار گیرد .

روزمادر

دسته چك خوشبختی اعانه ملی باجایزه پیکان مروارید را بمادر خود هدیه کنید

چین میخواهد برسراسر آسیا مسلط باشد

«ویتنام جنوبی برای چین سرخ که میخواهدسراسرجنوب شرقی‌آسیا را فتح کند و حتی برهمه آسیامسلط شود ، گام اول است .»

این مطلب را دیشب ژنرال‌کائوکی معاون ریاست جمهوری ویتنام جنوبی در فرودگاه مهرآبادهنگامی که ازطرف خبرنگاران «سئوال پیچ»شده بودبیان داشت .

کائوکی که بعد از ظهر امروز در میان استقبال اورل هریمن دیپلمات ۷۷ساله آمریکائی دد صدر یك هیئت ٦٤ نفری وارد پاریس شد ساعت یك و ۲۳ دقیقه بامداد امروز ، در سرراه خودازسایگون‌بپاریس، باپك‌هواپیمای اختصاصی جت ۷۲۷ وارد فرودگاه مهرآباد گردید و مقامات تشریفاتی دولت ایران از وی استقبال کردند. کائوکی و همراهان او ،بمنظور تجدید سوخت هواپیما ، نیم ساعت در فرودگاه مهرآباد توقف کردند . ابتدا کسی از هواپیما پیاده نشد وانتظار خبرنگاران بطول انجامید که ناگهان در سالن هواپیما باز شد وکائوکی‌باپك دیپلمات ویتنامی و ۳ مرد دیگر که بنظر میآمد محافظان او باشند از هواپیما خارج شدند .

وی دد برابر پرسشهای متعدد خبرنگاران گفت‌که‌به موفقیت‌کنفرانس صلح ویتنام خوش‌بین نیست ، ولی شکست این کنفرانس را هم انتظار ندارد ، با تشکیل یك دولت ائتلافی با شرکت ویت‌کنگها در ویتنام جنوبی مخالف است .

* فقط ناظر هستم

کائوکی گفت هدف نهائی ما وحدت ویتنام میباشد ، ولی ما (ویتنام جنوبی‌ها) خواهان تحقق‌این آرزو ، از راه انتخابات آزاد و اراده ملت هستیم ، لکن شمالیها میخواهند از راه اعمال زور به این هدف برسند.

ژنرال هوائی معروف ویتنام جنوبی درحالیکه خبرنگاران ، عکاسان و فیلمبرداران اطراف اورا گرفته‌بودند گفت : من در پاریس فقط‌ناظر مذاکرات خواهم بود و گزارش کار کنفرانس‌را برای دولت‌به سایگون خواهم فرستاد و سپس درحالیکه به دیپلماتی که در کنارش ایستاده بود اشاره میکرد گفت :رئیس‌هیئت‌نمایندگی ویتنام جنوبی این آقای «لام» می‌باشد و اگرسئوالی‌درباره کنفرانس دارید از او بکنید .

* دولت ائتلافی

دیپلمات ویتنامی گفت مافرمول «تشکیل‌یك دولت ائتلافی درویتنام جنوبی‌با شرکت ویت کنگها »رادد کرده‌ایم ،مادر کنفرانس پاریس از قطع تهاجم کمونیستها حرف خواهیم زد . مابه شمال تجاوزی نکرده‌ایم، بلکه آنهاهستند که به ما تجاوز نموده‌اند و اگر روزی برسد که تهاجم آنها پایان یابد، نیروهای متفقین ما نیز ویتنام‌جنوبی راترك خواهند گفت .دراین هنگام است که می توانیم بنشینیم وراه حل مسئله‌را پیدا کنیم ، پس موضوع مهم «قطع تهاجم» است .

در کنفرانس پاریس ما،دربرابرخود هیئت (هانوی) را قراردادهایم و ویت‌کنك ها ،جز اینکه جزء هیئت‌نمایندگی «هانوی»باشند نمی‌شناسیم ، زیرا ویت کنك ها را سران هانوی خلق کرده‌اند و باید جزء آنها باشند .

* مشکل اصلی ما

دراین موقع خبرنگاران‌سئوالات دیگری از کائوکی که به‌هردوزبان انگلیسی وفرانسه صحبت میکرد نمودند و از او پرسیدند آیا تصور می‌کنید پس‌از خروج نیرو های امریکا و متفقین دیگرویتنام‌جنوبی از این کشور ، چین کمونیست حادثه بیافریند و ساکت بنشیند ؟

کائوکی‌در حالیکه‌سرش‌راتکان میداد جوا بداد که «مشکل‌اصلی» ماهمین است .

* خروج آمریکائیها

خبرنگاران از کائوکی‌پرسیدند اگر فرضا روزی‌امریکا سربازان خودرا از ویتنام جنوبی بیرون ببرد دولت ویتنام جنوبی چه خواهد کرد وی گفت که تاپایان تهاجم‌به تنهائی به جنك ادامه خواهیم داد.

کائوکی گفت : در جنك دووسیله عمده مورد استفاده قرار می گیرد یکی‌اسلحه ودیگری « گذشت زمان»ودر حالیکه زیر لب می‌گفت من یکسال در الجزایر و یکسال درمراکش زندگی کرده‌ام ، افزود: دوگل هم بتنهائی جنگید و پیروز شد .

کائوکی درپاسخ به سئوال خبرنگاران که از اوپرسیدنددرباره سیاست ریچارد نیکسون رئیس جمهوری منتخب امریکادر قبال مسئله ویتنام چه میداند گفت‌در حال حاضردرباره افکار نیکسون اظهار عقیده نخواهد کرد .

* طرز نشستن

کائوکی گفت که هنوز در مورد طرز نشستن اعضاء هیئت نمایندگی ویتنام جنوبی درپشت میز کنفرانس تصمیمی گرفته نشده واین تصمیم درپاریس اتخاذ خواهد کردید .

کائوکی تاکید کرد که وی هدایت اعضاءهیئت نمایندگی ویتنام جنوبی رادر خارج‌از کنفرانس‌پاریس بعهده خواهد گرفت‌اما در جریان مذاکرات شخصا شرکت نخواهد کرد .

کائوکی سپس در سالن‌پذیرائی فرودگاه به گردش پرداخت و در حالیکه به تمثال شاهنشاه آریامهر وشهبانو خیره شده بود گفت : ایرانیها مردمان‌خوشبخت‌وسعادت‌مندی هستند ، چون مشکلی‌ندارند وکمونیزم در ایران مطرح نمی‌باشد و سپس به خبرنگاران نگاه کرد و گفت : شما ایرانیها خیلی سعادتمندید . کائوکی‌در همین‌حال گفت موقعی که درآلاباما‌ی‌امریکا در مدرسه نیروی هوائی یك دوره آموزشی میدیدم بادو افسر ایرانی که‌نامشان‌را فراموش کرده‌ام آشنا شدم، آنها خیلی خوب بودند اگر درنیروی هوائی باشند حتماژنرال شده‌اند .

کائوکی ساعت یك و ۳ دقیقه به اتفاق همراهان خودبه هواپیما بازگشت‌وهواپیمای‌حامل‌آنهارهسپار آتن و سپس پاریس شد .

* سفیر ویتنام در تهران

«وان‌کی» سفیر ویتنام در ترکیه که‌در عین حال سفیر آن کشوردر ایران نیزمی‌باشد بامداد دیروزبرای استقبال از هیئت نمایندگی ویتنام جنوبی از آنکارا بتهران آمد .

سفیر ویتنام بامداد امروزتهران را بسوی آنکارا ترك‌کرد .

● تبریك هوشی‌مین

در میان اعضای هیئت نمایندگی ویتنام جنوبی یك زن جوان بنام بانو «نگوین تی‌ووئی» وجود دارد .

عضو زن هیئت نمایندگی ویتنام جنوبی ۳۳ ساله است که تحصیلات خود را در رشته حقوق در دانشگاه هانوی بپایان رسانیده ودر سال۱۹٤۳ در عملیات‌چریکی‌شرکت داشته‌است. شجاعت وتهوری که بانو «ووئی» در جریان عملیات چریکی نشان دادتوجه همه را بخود جلب کرد بطوریکه هوشی‌مین شخصا بوی تبریك گفت.

تسلیت

دوست عزیز آقای خسرو هوتن

مصیبت وارده را بشما و خانواده محترم تسلیت میگوئیم .

دانشجویان سال چهارم دانشکده معماری دانشگاه ملی ایران

آ_۲۸۸۷۹

سرکار خانم عزت‌صدر

نسبت بفوت ناگهانی برادرتان سخت متاثر و متالم هستم واین مصیبت مولمه را صمیمانه تسلیت عرض میکنم .

مراد ریاحی

آ_۲۸۸۷۳

دوست‌عزیز جناب آقای دکتر میرحسینی

در غم شما شریك و مصیبت وارده را صمیمانه تسلیت عرض میکنم .

مراد ریاحی

آ_۲۸۸۷۳

آقایان دکتر حسنعلی‌زاده و مهندس‌خورشیدی

باکمال تاسف مصیبت وارده را تسلیت‌میگوئیم

طباطبائی ، نجم‌آبادی ، صفی‌نیا،اسفندیاری ، فرمانی رفیع‌رسم

آ_۲۸۸۵۵

مصیبت وارده بخانواده شریعتمداری را بحضور جناب آقای کاظم شریعتمداری تسلیت میگوید .

سرتیپ احمدبازرگان

آ_۲۸۸۵۳

تیمسار سرلشگر هاشمی‌نژادوبانو

افسران ودرجه‌داران وافراد گارد شاهنشاهی‌مصیبت وارده را از صمیم قلب بفرمانده خود و خانواده‌های هاشمی‌نژاد و هوتن تسلیت عرض نموده سلامتی بازماندگان را از درگاه خداوند متعال مسئلت دارند.

گاردشاهنشاهی

آ_۲۸۸٤۹

جناب آقای ابوالحسن صدررئیس محترم اداره کارگزینی ثبت‌کل

بانهایت تاسف درگذشت مرحوم حسین صدر را بجنابعالی و خانواده محترم صدر تسلیت عرض نموده بقای عمر وسلامتی و موفقیت‌سرکار را ازخداوندمتعال مسئلت دارم .

حسن اسعدی ـ رئیس اداره ثبت همدان

آ_٥۷٦٦٤

باکمال تاسف مصیبت وارده را به‌خانواده‌شارق و دکتر عطیفه تسلیت عرض مینمائیم

زمانی‌زاده وبانو ـ یوسفی وبانو

آ_۲۸۸٦۷

همکار عزیز سرکار خانم فریده کیمیااسدی

کارکنان دبستان خزانه مصیبت وارده را بسرکار تسلیت عرض مینمایند .

آ_۲۸۸٦۹

سرکار سرگرد عباس برجی

باتاثر مصیبت وارده را از سوی خود وهمکارانم بسرکار تسلیت گفته دوام عمر بازماندگان راازیزدان پاك مسئلت مینمایم .

شیراز ـ سرلشگر محسنی‌شبستری

آ_۵۷٦۹۲

جناب آقای اصغر دانش

باتاسف واندوه فراوان مصیبت وارده‌رابجنابعالی وبازماندگان محترم تسلیت گفته خودرا در غم شما شریك میدانیم .

شاهرود ـ دکتر دانش‌وبانو

آ_٥۷٦٦۰

هیئت فرهنگی و دبیران‌دبیرستان کوشش‌پسران

درگذشت شادروان نورالدین رفیع را بعموم بازماندگان آنمرحوم بویژه سرکار علیه بانوپروانه رفیع آموزگار دبستان کوشش دختران و جناب آقای مصطفی عاطفی ریاست محترم دبیرستان کوشش‌پسران از صمیم قلب تسلیت می‌گویند .

آ_۲۸۸٥۹

تیمسار سرلشگر سعید رضوانی

بااندوه بیکران مصیبت وارده را از سوی خود وهمکارانم به‌آن تیمسار ارجمند تسلیت عرض نموده دوام عمر و نیکبختی بازماندگان راازخدای بزرك خواستارم .

شیراز ـ سرلشگر محسنی‌شبستری

آ_۵۷٦۹۰

همکار محترم جناب آقای دکتر عطیفه

پزشکان و کارمندان بیمارستان لقمان‌الدوله‌ادهم مصیبت وارده را به‌آنجناب و خانواده شارق تسلیت‌و بقای عمر بازماندگان آنمرحوم را از خداوند بزرك خواستارند .

دکتر احمد پژوهی

آ_۲۸۸٦٥

سرکار سرهنگ دوم هوائی آروندی

باکمال تاسف مصیبت وارده را از طرف خودو همکارانم بسرکار تسلیت میگوییم‌ودوام عمربازماندگان راازایزد متعال مسئلت مینمایم .

شیراز ـ تیمسار سرلشگر محسنی شبستری

آ_۵۷٦۹٤

همکار ارجمند جناب آقای قاسم رضائی

دانش‌آموزان، دبیران وکارکنان دبیرستان‌از درگذشت فرزند گرامیتان متاثرند و خودرا در غم شما شریك میدانند .

رئیس دبیرستان شماره ۳ هدف‌ـلطیفی

آ_٥۷۷۷۸

جناب آقای کمال‌عالیپور وبانو

در مصیبت وارده ماراهم شریك بدانید .

مسجد سلیمان ـ بیژن منهاجی‌وبانو

آ_٥۷٦٦۲

بااندوه فراوان مصیبت وارده را بخاندان‌محترم اقاوکیلی بویژه سرکار خانم پروین اقاوکیلی تسلیت عرض می‌نمائیم .

سنندج ـ محمدعلی‌صعودی وبانو

آ_۲۸۸٥۷

همکار ارجمند آقای سیدرضا شریف‌واقفی

مصیبت وارده به‌آنجناب رااز صمیم قلب تسلیت میگوئیم .

ازطرف دبیران وکارمندان دبیرستان ابومسلم

سیدمحمدمهدی مدنی

آ_۲۸۹۲۳

بانو فخرالسادات وآقایان مجتبی و مرتضی میرمیران

بااندوه فراوان فوت مادر گرامیتان را تسلیت عرض نموده ، خودرا در غم شما شریك میدانیم .

اسمعیل سررشته‌داری وبانو ـ مرتضی‌سررشته‌داری

آ_۲۸۸۸٥

سرکار علیه خانم سیداحمدیان معاون محترم دبیرستان وحید دستگردی

بانهایت تاسف مصیبت وارده را بسرکار وخانواده محترم تسلیت عرض نموده سلامتی‌وبقاعمربازماندگان رااز خداوند متعال خواهانیم .

از طرف کارکنان و دبیران دبیرستان وحیددستگردی

روحانی رفتار

آ_۲۸۸۹۳

سرکار سروان گرانمایه

افسران ، ودرجه‌داران و کارمندان‌حفاظت‌سازمان صنایع نظامی مصیبت وارده‌راصمیمانه تسلیت‌میگویند

سرهنگ‌امیربهزادی

آ_۲۸۸۸۹

همکار عزیز سرکار خانم ثریا شاکرین

اتحادیه زنان حقوقدان ایران مصیبت وارده را بشما و خانواده گرامتان تسلیت عرض مینمایند .

آ_٥۷۷۳٤

سرور ارجمند جناب آقای اکبر شاکرین

بانهایت تاسف وتاثر مصیبت وارده را بحضور آنجناب تسلیت عرض مینمائیم .

آزرمیدخت آذرنیا ـ محمدعلی شبیر

آ_۲۸۹۰۳

شیرین‌رشتی، بدنبال فرهاد تهرانی!

شیرین وفرهاد رشت پس از مدتها جدائی و در فراق هم سوختن سرانجام روز گذشته بوصال‌هم رسیدند ودل‌های سوخته‌شان التیام یافت!

خبرنگار ما در رشت‌گزارش داد: شیرین از مدتها قبل عاشق جوانی بنام فرهاد بود. فرهاد در یکی‌از دانشکده‌های مرکز تحصیل میکند و اوهم دلباخته شیرین بود. ولی‌پدر و مادر شیرین با این وصلت موافق نبودند و هربار که شیرین موضوع ازدواج‌بافرهاد را عنوان میکرد بشدت باآن مخالفت میکردند. شیرین‌که از عشق فرهاد قرار و آرام نداشت یکروزفرصت راغنیمت شمرد و بتهران فرار کرد. پدر مادر شیرین پس از دو روزمتوجه‌غیبت دخترشان‌شدند و چون فرار شیرین‌را بتهران قبلا پیش‌بینی میکردند، با عجله خود را بتهران رساندند وبرای یافتن شیرین ازمقامات پلیس کمك خواستند.

بالاخره پس از چند روز تلاش شیرین و فرهاد پیدا شدند و پدر و مادر شیرین باوعده ووعید هردو را برشت بردند ولی بمجردورود به‌رشت فرهاد را بدست مامورین شهربانی سپردند، اما چون شیرین بعشق‌خودنسبت بفرهاد پافشاری میکردو آنانراتهدید مینمود، پدرو مادر دختر سرانجام بازدواج آن دو تن دادند. و شیرین و فرهاد جدید طی مراسمی ازدواج کردند.

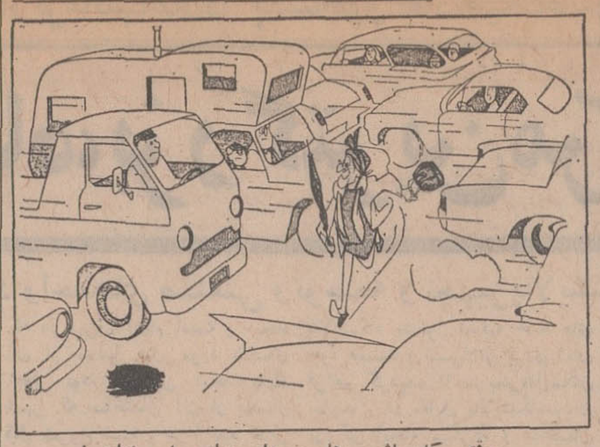

وقتی که ماشین ها حق عابر پیاده را مراعات نمی کنند پیاده ها هم حق دارند گاهی لج کنند. این خانم کماکان با شلوغی خیابان ها مبارزه میکند و انگار موفق هم شده است!

از «ال»

ورود گریپ واعلام خطر در شوروی

دبیر مرکز مبارزه باگریپ در شوروی به خبرنگار روزنامه «کومسومولسکایاپراودا» اظهارداشت که‌برای مبارزه با اپیدمی گریپ هنك‌کنك که‌ممکن است دراواخر ماه دسامبر جاری در اتحادشوروی شیوع یابد در سراسر کشور حالت خطر اعلام شده است.

این بیماری اکنون در کشورهای جنوب شرقی آسیاشیوع یافته وبه تدریج به‌شوروی نزدیك میشود.

وزارت بهداری‌تصمیم گرفته‌است که‌پنجاه تا هفتاد درصد مردم شهر هائی راکه‌در معرض هجوم بیماری هستند علیه گریپ تلقیح کند و علاوه براین دارو و وسائل کافی‌در اختیار درمانگاه ها قرار داده‌شده است.

کاشان

هنوز دست اقدام در آستین است!

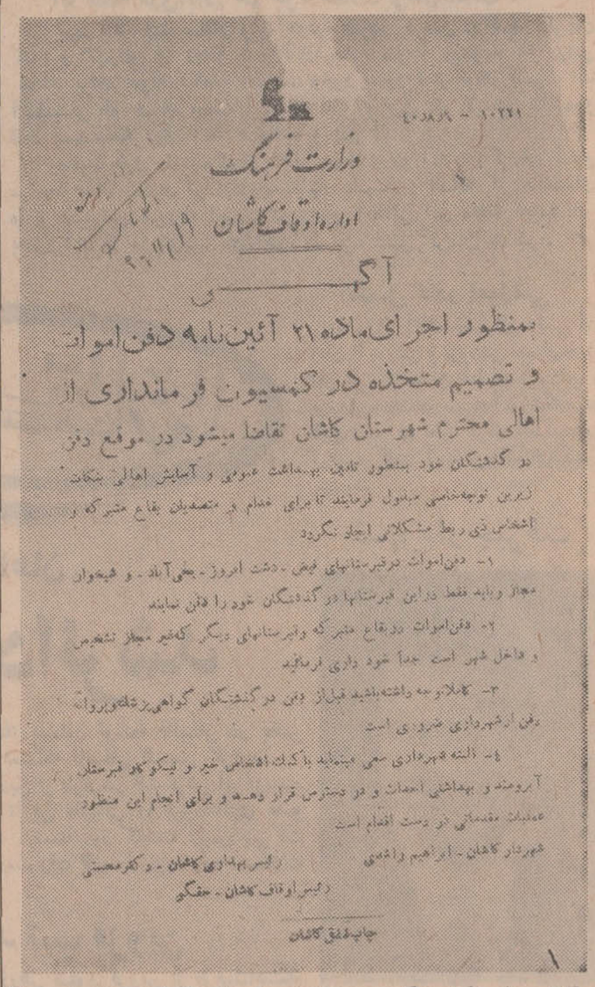

وزارت فرهنگ
اداره اوقاف کاشان
آگهی

بمنظور اجرای ماده ۲۱ آئین‌نامه دفن اموات و تصمیم متخذه در کمیسیون فرمانداری از اهالی محترم شهرستان کاشان تقاضا میشود در موقع دفن
۱- دفن‌اموات درشهرستانهای فین - دشت ارزوه - نیاسر و قمصر معاز میباشد فقط در این شهرستانها درگذشتگان خود را دفن نمایند
۲- دفن‌اموات درقاع متبرکه وشهرستانهای دیگر که‌غیر مجاز تشخیص داده شده است جدا خودداری فرمایند
۳- کلیه‌وصیه یافته‌بایستی قبل از دفن درگذشتگان گواهی‌پزشك‌ورزوه دفن ازشهرداری ضروری است
۴- کلیه شهرداری سعی مینماید با کمك اشخاص خیر و نیکوکار قبرستان آبرومند و بهداشتی احداث و در دسترس قرار دهد و برای انجام این منظور عملیات مقدماتی در دست انجام است
شهردار کاشان - ابراهیم وادعی
رئیس بهداری کاشان - دکتر محتشمی
رئیس اوقاف کاشان - حقگو
چاپخانه فرق کاشان

کاشی ها مشکل دیگری‌هم پیدا کرده‌اند. مشکل مردن‌وگورستانها. سابقا وقتی کسی میمرد گورستانی برای دفن مرده در دسترس‌بود حالا که گورستانهای قدیمی‌پر شده یك تکه‌جا در حوالی بقاع متبرکه حکم کیمیا را پیدا کرده است.

درنیم آبان سال هزار سیصدو چهل یعنی هفت سال پیش بقصد دلسوزی و حفظ بهداشت یك‌آگهی منتشر شد. در این آگهی فقط چند گورستان مجاز شمرده شده بود. انتشار این آگهی همان بود ودر بورس افتادن گورهمان.

پس از این آگهی دفن یك مرده معمولی‌لاغر اندام ۲۵۰۰ تا ۳۰۰۰ تومان آب میخورد هفت سال است که از وعده شهرداری میگذرد از همین وعده‌ای که در زیر خواهید خواند:

البته شهرداری سعی می کند با کمك اشخاص خیر و نیکو کار قبرستان آبرومند و بهداشتی‌احداث و در دسترس قرار دهد.

و برای انجام این منظور عملیات مقدماتی در دست اقدام است.

هنوز این عملیات مقدماتی شروع نشده و دست اقدام از آستین در نیامده است.

ایران و جهان در اطلاعات

چه‌دنیای شلوغ، پلوغی

* **آبجوی خشك!**

بعداز آبجوی شیشه‌ای و آبجوی قوطی فلزی و آبجوی جعبه مقوائی حالا نوبت‌آبجوی خشك رسیده‌است. عده‌ای از دانشمندان شوروی برای اینکه آبجو را بتوان بدون زحمت به نقاط دوردست حمل کرد، آب، آبجورا گرفته و آنرا بی‌آب کرده‌اند. باین‌ترتیب آبجوی‌مذکور که دیگر «آب» را باید از آن حذف کرد در قوطی‌سیگار و در جیب جا میگیرد.

* **موج ژاکلین در یونان**

ازروزی که «اریستوتاوناسیس» با ژاکلین ازدواج کرده است در دفاتر آمار یونان تحولی دیده میشود. مثلا عده زیادی از والدین نام نوزادان خود را آریستوت میگذارند درحالی که عده کثیری تمایل دارند به اینکه نام فرزند اناث خود را ژاکلین بگذارند.

* **کارامروز را بفردا میندازید!**

یك کارفرمای فرانسوی چندی قبل بمنظورسرعت در کار شعار «کار امروز بفردا میانداز» را در سالن و اطاق های کارمندان نصب کرد، ولی از این شعار نتیجه عکس گرفت زیرا همانروز ماشین نویس ها برای اضافه حقوق مراجعه کردند، کارگران دست به اعتصاب زدند و صندوقدار با موجودی صندوق فرار کرد!

* **دربدر بدنبال ....**

اگر در کوچه پس کوچه های پاریس یا مارسی یالیون یا نقطه دیگری از فرانسه چشمتان به خواننده فرانسوی «لوسین‌بوایه» افتاد به‌او اطلاع بدهید که مدت یکماه است «ژانین کوداری» در جستجوی اوست تاپیشنهاد اجرای برنامه‌ای در ژاپن را به او بدهد!

«لوسین» بی‌آنکه آدرسی از خود برجای بگذاردر شهر های فرانسه گردش میکند.

* **بیماری قهرمانان**

شاید تصور کنید که دهکده المپیك محل اجتماع سالم ترین افراد کره زمین بود. ولی اشتباه میکنید. پزشکان تیم های مختلف در روز بین ۷۵ الی ۸۰ بیمار را معاینه میکردند پزشك گروه امریکا در گزارش خود نوشته است که از هردو قهرمان امریکائی یکی دچار ناراحتی مجرای تنفسی بود.

مطبوعات جهان

رشت

اگر میخواهید سرگردان نشوید تاکسی بخرید!

باران که‌در لطافت طبعش خلاف نیست، در شهر رشت که از این نعمت الهی فراوان بهره‌ور میشودمضاری دارد، ازجمله آنکه در ایام بارندگی از ساعت هفت ببعد مردم بسوی خانه‌ها میروند و خیابان ها خالی میماند. دراین میان تاکسی هاهم بعلت کمی مسافر و اشکال رانندگی در باران راهی خانه میشوند.

وای بحال کسی که بیماری داشته باشد و بخواهد دراین ساعت شب او را به بیمارستان برساند. دهها تاکسی خالی از مقابلش عبور میکند ولی هرچه فریاد میزند: «تاکسی، تاکسی!» صدایش درمیان باران گم میشود و راننده ابدا بروی مبارك خود نمی آورد.

تنها یك‌راه‌باقی میماند وآن‌اینست که‌هرخانواده‌ای یك تاکسی برای روز مبادا رزرو کند و کرایه آنرا مادام‌العمر بپردازد! یا اینکه یك تاکسی بخرد!!

اقیانوس، زمینگیرش کرد!

کاروزو بعد از شکست از اقیانوس

«الکسی کاروزو» هنوز میتواند آب‌رااز پنجره‌اطاقش در جنوب پرتقال ببیند.

این مرد که در مسابقه دور دنیا از روی آب شرکت جسته بود هفته گذشته در اثر بیماری به‌یك بیمارستان منتقل شد

اودر اقیانوس‌اطلس‌هنگامی که بیهوش شده‌بود بوسیله یك هواپیما نجات یافت.

او می‌گوید: «وقتی‌در کرجی خود تنها بربهنه‌دریا میرانی اندوهگین خواهی‌شد، تصور کن که هوا توفانی است و تو مریضی، این چنین تنها و بیماربراقیانوس اطلس‌میراندم، میخواستم اندکی بیاسایم اما ناگزیر بودم کرجی را کنترل کنم ناگاه خون بالا آوردم.»

او هنوز از باد میترسد چه دریا او را شکست داده است. میگوید «۸۲ روز دراقیانوس سرگردان بودم در این مسابقه خود را برنده میدانستم ولی شانس یاریم نکرد!»

مطبوعات جهان

قابل توجه اهالی محترم تهران پارس

برای خرید انواع ماهی شیلات بقیمت شهرداری، به فروشگاه طیور واقع درخیابان‌بهار چهارراه دلنواز مراجعه فرمائید. آ-۵۷۴۷۸

عباس روزگاری - مدیر فروشگاه شماره سه

صندوق پس‌انداز مسکن بانک رهنی ایران

یک جایزه ممتاز ۲ر۰۰۰ر۰۰۰ ریالی

و ۳/۳۰۰/۰۰۰ ریال جوایز دیگر

بشما تقدیم میکند

درصورتیکه تاسیزدهم دیماه ۴۷ دریکی از شعب

بانک رهنی ایران حساب پس‌انداز مسکن

افتتاح فرمائید

م. الف ۸۷۶۷

موتورهای دیزل آندریا ساخت کشور صنعتی لهستان ازلحاظ استحکام و قدرت مشهور است

موتوردیزل برای کارهای صنعتی وکشاورزی و پمپهای چاه عمیق

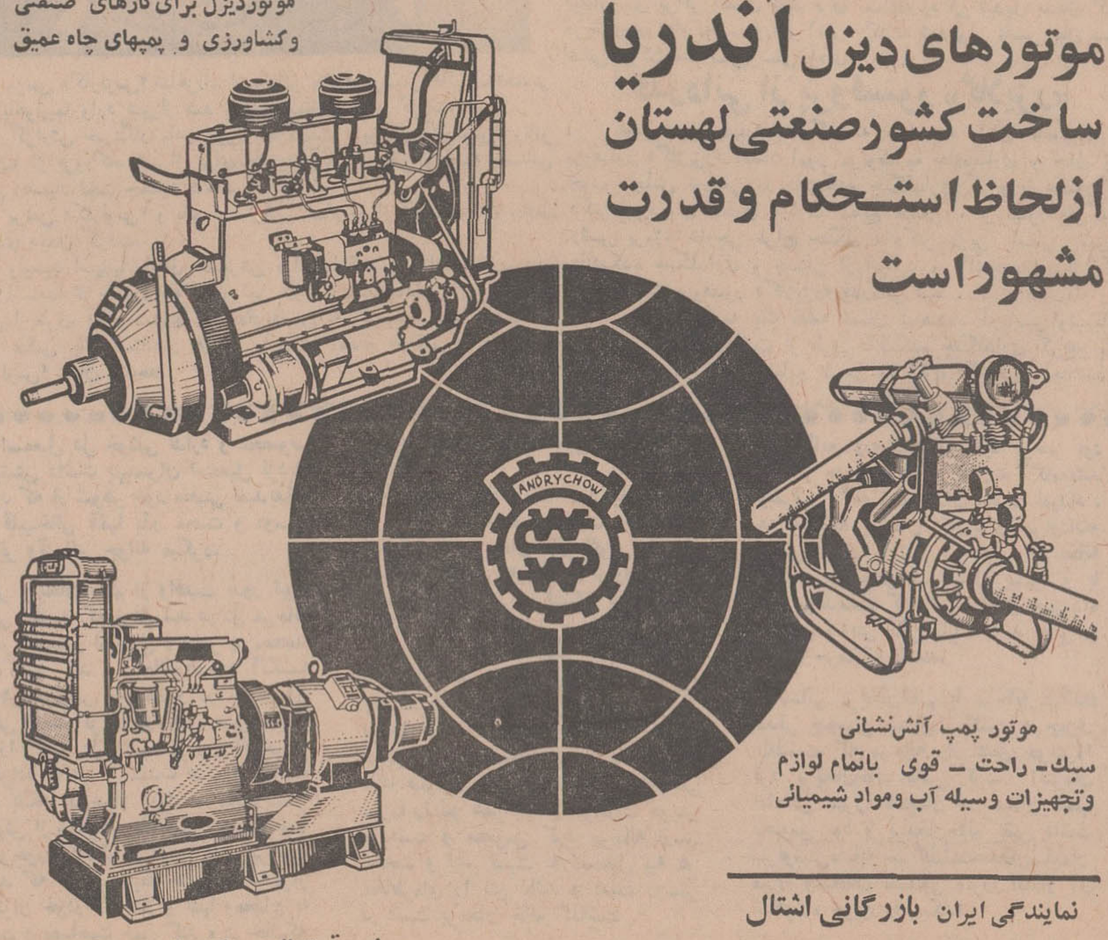

موتور پمپ آتش‌نشانی سبك- راحت - قوی باتمام لوازم وتجهیزات وسیله آب ومواد شیمیائی

مولدبرق ۳ الی ۵۰ کیلووات

نمایندگی ایران بازرگانی اشتال
خیابان سپه شماره ۴۸۷ تلفن ۳۰۴۸۶۷

صنعتیا

استاندار کرمانشاهان در جلسه فوق‌العاده هیئت مشورتی روزنامه اطلاعات اعلام کرد :

کرمانشاه، بزرگترین مرکز صنعتی غرب میشود

ایجاد واحدهای صنعتی و توسعه و تجهیز پالایشگاه کرمانشاه بمرحله عمل نزدیک میگردد

اعضای هیئت مشورتی روزنامه اطلاعات در کرمانشاه با حضور آقای فیروزیان استاندار کرمانشاهان یك جلسه فوق‌العاده تشکیل دادند . در این جلسه آقای استاندار قسمتی از برنامه های عمرانی و اصلاحی انجام شده یا در حال انجام یکساله گذشته را شرح داد و بسئوالات اعضای هیئت مشورتی در زمینه های مختلف پاسخ گفت.عبدالکریم کاوه منشی هیئت مشورتی کرمانشاه و سرپرست نمایندگان و خبرنگاران اطلاعات در غرب کشور ، تفصیل مذاکرات جلسه اخیر رابشرح زیر گزارش داده است.

گوشه‌ای از جلسه فوق‌العاده هیئت مشورتی اطلاعات در کرمانشاه که درحضور آقای فیروزیان استاندار کرمانشاهان تشکیل شد .

*** هرماه یکبار**

بدوا آقای حجتی رئیس هیئت مشورتی از شرکت آقای فیروزیان استاندار در جلسه فوق‌العاده هیئت مشورتی تشکر نمود و اظهار امیدواری کرد که لااقل ماهی یك بار ، اعضای هیئت در حضور آقای استاندار و روسای ادارات دولتی جلسه‌ای تشکیل بدهند . نتیجتا اهالی از اقدامات عمرانی واصلاحی که صورت میگیرد ، زودتر مطلع میشوند و مشکلات و خواست های عمومی هم مرتب از نظر آقای استاندار و مسئولان سازمان های اداری استان میگذرد ...

آقای فیروزیان در پایان سخنان رئیس هیئت مشورتی از تشکیل جلسه فوق‌العاده اظهار خرسندی کرد و اظهار داشت : اتفاقا منهم به تشکیل مرتب جلسات و شرکت در آن علاقمندم و انشاءالله از این بعد سعی خواهد شد که جلسات ماهی یکبار تکرار شود ...

*** کارهای انجام شده**

آقای استاندار سپس گفت: شاید آقایان باین نکته پی برده باشند که من در کار هااهل تظاهر نیستم و میل دارم اقداماتی که میشودبه نتیجه قطعی برسد و آنوقت مردم از آن باخبر شوند . خوشبختانه در جلسه امروز میتوانم مژده انجام کار های عمرانی وسیعی را که در کرمانشاهان صورت گرفته است به آقایان بدهم و انچه در شهر کرمانشاه انجام شده ، اغلب پیشنهادات و نظرات اعضای هیئت مشورتی میباشد . منجمله ساختمان پل فلزی در بخش سه کرمانشاه که در شرف اتمام است و ایجاد آن از سالها قبل مورد تقاضای اهالی بود. همچنین ایجاد پارك شهر که ساختمان ان از یکسال قبل شروع شده و در آینده خیلی نزدیك خاتمه میپذیرد و میتوان گفت که یك پارك نمونه است . ضمنا یکصد هکتار زمین درحوالی رودخانه «قره سو » از اداره اوقاف گرفته شده که با همکاری وزارت منابع طبیعی بصورت پارك بزرگی درخواهد امد .

*** تالار شهرداری**

آقای فیروزیان ادامه داد :در مورد تالار شهرداری که ساختمان ان از چندی قبل اغاز گردیده باید بگویم که قریبا تکمیل و اماده افتتاح میشود .

ساختمان میدان تاجگذاری نیز نزدیك باتمام است ... در سال گذشته بیش از یکصد کوچه شهر اسفالت شدولی از انجا که شهر وسیع است ، مقدورات اجازه نمیدهد تمام کوچه ها را یکجا اسفالت کنیم و اینکار به تدریج صورت خواهد گرفت . البته‌اهالی نباید انتظار داشته باشند که کوچه های یك مترو نیمی قدیمی و پیچ‌در پیچ اسفالت شود زیرا دیر یا زود این کوچه ها در مسیر خیابان‌قرار خواهد گرفت . برای رفاه اهالی ترتیبی داده شده است که این قبیل کوچه ها سنگفرش گردد ...

*** کارخانه پشم ریسی**

مژده بزرگی که می توانم به آقایان بدهم اینست که کرمانشاه بصورت مرکز صنعتی منطقه غرب در میاید .فعلا با اینکه سرمایه ـ داران کرمانشاه از تاسیس‌وتشکیل شرکتهای تولیدی چندان استقبال نمیکنند ، معهذا یك کارخانه‌پشم ریسی و پارچه بافی با سرمایه سیصد میلیون ریال در کرمانشاه دائر میگردد و همانطور که ملاحظه کرده‌اید ساختمان این کارخانه در ده هکتار زمین واقع در روبروی فرودگاه شروع شده است .

انشاءالله در اینده نزدیك‌نصب ماشین الات این واحد صنعتی شروع و کارخانه آماده افتتاح خواهد شد . کارخانجات دیگری هم در نظر گرفته شده که با تاسیس‌وبکار افتادن‌آنها، کرمانشاه تبدیل بمرکز صنعتی غرب خواهد شد ... از انجمله است کارخانه پولی‌استر باسرمایه یکصدو پنجاه میلیون ریال که مواد تولیدی فراوانی دارد . پالایشگاه نفت کرمانشاه بطور کلی از صورت فعلی خارج شده و تبدیل به یك پالایشگاه بزرك نظیر پالایشگاه تهران خواهد گردید و هزینه اجرای این طرح پانزده میلیون‌دلار برآورده شده است .

هم اکنون ساکنین دهکده‌پشت پالایشگاه مشغول تخلیه خانه های خود هستند و تسهیلاتی برای انان فراهم گردیده تا سریعترنقل‌مکان نمایند . در مقابل پالایشگاه‌میدان بزرگی ایجاد میگردد و ساختمان اداری پالایشگاه در کنار میدان‌بنا میگردد‌و بولواری در مقابل آن ساخته میشود که تا محل‌ساختمان های کارگری ادامه خواهدیافت .

● استادیوم خسروپرویز

استاندار کرمانشاهان سپس گفت: قسمت اعظم کار های ساختمانی استادیوم ورزشی خسرو پرویز کرمانشاه در سال گذشته انجام شده و قرار است شرکت ملی‌نفت ایران برای تکمیل ان اعتباری در اختیار ما بگذارد .

مهد کودك کرمانشاه نیزسال گذشته ساخته شدو هم اکنون مورد استفاده میباشد . ضمنا در نظر است در کرمانشاه باشگاه کودك ایجاد شود که طرح آن به پیشگاه علیاحضرت شهبانو تقدیم شده و پس از تصویب ، بمرحله اجراء در خواهد امد . کاخ‌جوانان نیز در دست ساختمان است و در جوار کاخ، آقای مهندس زنگنه یکی از نیکوکاران شهرستان‌اقدام بساختمان خانه جوانان نموده که هردو پروژه برای نسل جوان و بخصوص آنان که جهت تحصیل بکرمانشاه میایند فوق‌العاده قابل توجه است .

● سازمان عمران

موضوع مهم دیگر تشکیل سازمان عمران دشت ذهاب و ماهیدشت است که قریبا شروع بکار خواهد کرد . این سازمان بزرك منطقه دشت ذهاب و ماهیدشت را ازنظر کشاورزی ، اقتصادی ، بهداشتی‌و سایر امور تحت کنترل دقیق قرار خواهد داد و مسلما سطح کشت دراین مناطق با در نظر گرفتن سد هائی که بسته خواهد شدو چاه هائی که حفر خواهد گردید ، به نسبت قابل ملاحظه‌ای بالا میرود و چهره مناطق مذکور در زمینه های مختلف دگرگون میشود .

البته اقدامات عمرانی‌و اصلاحی دیگری هم شده که تاحصول‌نتیجه قطعی در باره‌اش بحث نمیکنم و آقایان هرگونه نظری در جهت بهبود وضع شهر داشته باشند ،تا آنجا که امکان داشته باشد در خود کرمانشاه ودر غیر اینصورت از طریق مذاکره و مکاتبه با مرکز نسبت بانجام ان اقدام میکنیم تا انشاءاله قدمهای موثر دیگری به نفع مردم کرمانشاه برداشته شود ...

*** اقدامات ارزنده**

آقای حجتی رئیس هیئت مشورتی در پایان سخنان اقای استاندار از طرف اعضای هیئت مشورتی وقاطبه مردم شهر از اقدامات ارزنده‌ای احداث میشود .

در کرمانشاه یا طاق بستان چنانچه سرمایه داران کرمانشاهی اقدامی بکنند ، قول میدهم تا انجا که امکانات اجازه دهد به‌انان کمك شود .

● تعطیل موقت

آقای حجتی در مورد ایجاددانشکده آموزشگاه عالی تکنولژی سئوالاتی کرد و آقای استاندار متقابلا اظهار داشت : تعطیل کلاس اول‌تکنولژی موقتی است‌و مجددادایر خواهدشد برای ایجاددانشکده‌هم مذاکراتی شده و تاحصول‌نتیجه آنرا تعقیب میکنیم .

*** شرکت واحد**

در پاسخ‌این‌سئوال که شایع‌است شرکت واحد کرمانشاه‌منحل‌میشود آقای استاندار گفت : حقیقت امر اینستکه میگویند این‌شرکت ضرر میکند و تادوماه دیگر کار خود را تعطیل خواهد کرد اما سعی میکنیم باهمت مردم و سرمایه‌گذاری خود آنان شرکت جدیدی تاسیس نمائیم مادام که شرکت‌جدید تاسیس‌نشود، این شرکت بکار خود ادامه‌میدهد . آقایان هم باید اقدام کنند و با سرمایه‌داران محلی مذاکره نمایند تا تاسیس شرکت‌جدید بنحومطلوب صورت بگیرد .

در خاتمه اعضای هیئت در مورد نهر آبشوران سئوال کردند وآقای فیروزیان اظهار داشت که بودجه‌آن تصویب شده و مشغول مطالعه در مورد اجرای طرح آن هستیم‌ومسلما آقایان : رادرجریان اقدامات آینده خواهم گذاشت .

این جلسه که درساعت ده‌صبح تشکیل شده بود درساعت یازده و سی دقیقه بامداد خاتمه پذیرفت ...

نمایندگان اطلاعات درخدمت مردم

«نمین» تاکی باید فاقد دادگاه بخش باشد ؟

با اینکه تاکنون بار ها در مورد تاسیس دادگاه بخش در«نمین» آذربایجان بمسئولین امر نامه نوشته‌ایم مع‌الوصف تاکنون هیچگونه اقدامی دراین باره صورت نگرفته و هنوزنمین فاقد دادگاه بخش میباشد

این مطلب را عده‌ای از اهالی نمین آذربایجان ضمن مراجعه به دفتر نمایندگی اطلاعات اظهار داشتند و اضافه کردندمسئولین‌امرنه تنها نسبت به تاسیس دادگاه بخش اقدامی نکرده‌اند بلکه از تشکیل خانه انصاف و شورای داوری نیز بعذر اینکه امروز یافردا دادگاه‌بخش دائر خواهد شد خودداری میکنند تقاضای ما از اولیاء امور این است که دراین مورد اقدام نمایند .

آیا محله «ری‌آباد» هم جزء محلات کرمان است !؟

شما اگر چند ساعتی وقت خودرا صرف گردش در شهر کرمان کنید و گذرتان از محله « ری‌آباد» بیفتد متوجه میشوید که دراین محله برای نمونه یکمتر آسفالت وجود ندارد ، از لوله کشی اب آشامیدنی هم خبری نیست ، مساله تلفن و برق هم لاینحل مانده و فقط اسم محله «زی آباد » مانده و بس !

مطلب فوق را عده‌ای از اهالی محله «ری آباد » کرمان ضمن مراجعه بدفتر نمایندگی اطلاعات اظهار داشتند و اضافه کردندتقاضای ما از مسئولین مربوطه اینست در وضع آبادانی این محله تجدیدنظر بعمل آید تا ما بتوانیم محله‌خود را جزء شهر کرمان بدانیم .

اخبار شهرستانها

تکمیل کادر آموزشی

بدستور آقای خضرائی رئیس کل اداره آموزش و پرورش سمنان‌چهل نفر از کارمندان اداری آموزش و پرورش‌جهت‌تدریس‌در آموزشگاههای این شهر در نظر گرفته شدند. باین ترتیب کادر آموزش سمنان‌تکمیل میشود.

شهردار جیرفت

آقای جلال پارسا

آقای جلال پارسا یکی از معتمدین جیرفت از طرف انجمن شهر جیرفت بسمت شهردار انتخاب گردید.

آقای پارسا رئیس هیئت مشورتی روزنامه اطلاعات در جیرفت میباشدو اهالی امیدوارند بامساعی شهردار جدید پیشرفت قابل ملاحظه‌ای در امور آبادانی و اصلاحی این شهر حاصل شود.

در بخش سرپل‌ذهاب کرمانشاهان

۵ دستگاه قالیبافی دائر شد

از طرف شرکت فرش وابسته‌بوزارت‌اقتصاد بمنظور توسعه قالیبافی در بخش «سرپل ذهاب» از توابع کرمانشاهان تعداد پنج دستگاه قالیبافی تاسیس گردید.

خبرنگار مادر کرمانشاه گزارش داد: همچنین از طرف‌شرکت فرش ایران‌بچند تن از استادکاران سنندجی ماموریت‌داده‌شد تا فن قالیبافی را بروستائیان عضو شرکت سهامی زراعی «رضا پهلوی» یاددهند . ضمنا روز گذشته رئیس شرکت فرش سنندج از محل کارگاههای‌قالیبافی این بخش‌بازدید کرد و دستورات لازم در مورد رفع مشکلات ونیازمندیهای قالیبافان بمسئولین‌مربوط داد.

کتابخانه بنام استاد پورداود

بپاس خدمات فرهنگی شادروان استادپورداود به‌پیشنهاد رئیس‌فرهنگ وهنر گیلان و با تصویب وزارت فرهنگ و هنر کتابخانه عمومی‌شماره یك شهرستان رشت بنام پورداود نامگذاری شد.

بنابگزارش خبرنگار مادر رشت: این کتابخانه در آبانماه گذشته افتتاح شده است ودر سبزه‌میدان رشت کنارمقبره شادروان‌پورداودقرار دارد .

پرچم جدید تیپ قزوین

تیپ مستقل زرهی پهلوی قزوین از طرف‌شاهنشاه آریامهر بدریافت پرچم جدید مفتخر گردید.

این پرچم دارای‌زمینه سرخ وحاشیه سبز میباشد ودر دو طرف حاشیه نقش برك خرما ودر وسط‌پرچم علامت سلاح و سپر منقوش شده و طرف دیگر آن. بنام مبارك شاهنشاه آریامهر مزین گردیده‌است.

خبرنگار ما در قزوین گزارش داد: بمناسبت معرفی پرچم‌اهدائی شاهنشاه آریامهر مراسم باشکوهی ازطرف تیپ مستقل زرهی پهلوی قزوین در پادگان این‌شهر برگزار گردید.

در این مراسم ، امرای ارتش ، افسران ، درجه داران و واحدهای شهربانی و ژاندارمری ، روسای سازمانهای اداری و دانش آموزان‌دختر وپسر دبیرستانهای قزوین شرکت داشتند.

ولیعهد اسپانیا وهمسرش در شیراز

پرنس «کارلوس» شاهزاده اسپانیائی باتفاق پرنسس «الیرینه»همسر خود باهواپیما وارد شیراز شد ومورد استقبال قرار گرفت.

گزارش خبرنگار مادر شیراز حاکیست : پرنس «کارلوس» وبانو مستقیما از فرودگاه شیراز برای بازدید آثار تاریخی و ابنیه باستانی فارس رهسپار تخت جمشید شدند.

پرنس «کارلوس» و بانو بعد ازظهر همانروز از آرامگاه‌های حافظ وسعدی دیدن کردند.

ولیعهد اسپانیا باتفاق همسرش برای ملاقات بااستاندار فارس در کاخ استانداری حضور یافت. در این ملاقات یك «جاقلمی» بسیار زیبا نفیس از طرف آقای صدری استاندار فارس به ولیعهد اسپانیا اهداءشد.

عکس بالا استاندار فارس راهنگام اهداء «جاقلمی» به پرنس «کارلوس» نشان میدهد.

بنگاه‌چوب‌فروشی ودو مغازه آتش گرفتند

مقارن ساعت ۹ بعد از ظهر دیروز بنگاه چوبفروشی نظیری واقع‌درخیابان خورشیداراك آتش گرفت . در این حریق که‌تا ساعت ۱۲ شب ادامه داشت به باشگاه ورزشی نیرومند ودو مغازه همجوار نیز صدماتی وارد بد .

بنابگزارش خبرنگار مادر اراك آتش‌سوزی‌با کمك‌ماموریں‌شهرداری شهربانی وناحیه راه آهن اراك پس‌از چند ساعت خاموش شد

*** حریق در شهربانی**

در اطاق کارگزینی شهربانی آبادان نیز براثر اتصال سیم برق حریقی‌روی دادکه ماموران آتش نشانی‌شرکت‌نفت بسرپرستی آقای مهندس استوار رئیس آتش‌نشانی وحفاظت پالایشگاه آبادان آتش را خاموش کردند . بقرار اطلاع در این حریق خسارتی‌وارد نیامده‌است.

فربانی صاعقه

خبرنگار مادر شوشتر گزارش‌داد : شب گذشته‌هنگامیکه کشاورزی‌بنام یوسف‌ارزانی باتفاق پسر ۱٤ ساله خود بنام ناصر در«منگرات ۳» در شعیبیه‌شوشتر مشغول‌آبیاری‌مزرعه خود بود ناگهان هوا منقلب شدو بارندگی سیل آسائی توام با رعد و برق‌آغاز گردید. یوسف‌ارزانی براثر صاعقه زدگی تبدیل بذغال گردیدو کشته شد ولی ناصر جان سالم‌بدر برد.

قدردانی از پروفسور «گلایزر»

عصر روز چهارشنبه گذشته بمناسبت پایان ماموریت آقای پروفسور «گلایزر» استاد امور مربوط به جاده‌سازی و حمل و نقل چوب مجلس تودیعی در دانشکده جنگلداری کرج با حضورآقایان: دکتر جزیره‌ای معاون وزارت منابع طبیعی ، پروفسور «ترگویوف» رئیس پروژه خارجی طراح جنگل ، دکتر عزیز اصلی سرپرست دانشکده جنگلداری و چندتن از اساتید و دانشجویان‌برگزار گردید واز خدمات پروفسور «گلایزر» قدردانی شد .

درپایان جلسه یك قطعه تمثال شاهنشاه آریامهر وشهبانو که در قاب خاتم قرارداشت از طرف دانشکده جنگلداری کرج‌و یك‌تخته قالیچه نفیس از طرف منابع طبیعی به آقای «گلایزر» اهداشد .

بهار روخون وافیون

نوشته احمد احرار

-۱۳۲-

بدینسان درعهد سلطنت اسمعیل بعکس دوران شاه طهماسب حرمخانه سلطنتی رونقی واعتباری نداشت .بانوان حرم‌شاهی که بعهدشاه طهماسب اکثرا در عمارت دولتخانه رفت‌و آمد داشتندواز پشت‌پنجره مخصوص باشاه بگفتگو می‌نشستند و یا جریان مجالس شاه رابا امرای قزلباش وامنای مملکت تماشا میکردند تقریبادر عمارت حرمخانه محدود و محبوس گشته بودند و بدین ملاحظه بااسمعیل میانه چندان خوشی نداشتند .

تاآنزمان اسمعیل دوهمسر اختیار کرده بود. یکی مرجانه دختر پیره محمدخان و دیگری دخترشمخال سلطان چرکس اما همسران‌اونیزکمتربملاقات‌ومصاحبت‌شوهر خویش موفق‌میشدند . نهایت آنها نیز مثل سایرین تاوقتی پرده از رازروابط ومعاشرت هاومجالس خصوصی اسمعیل بکنار نیفتاده بود کم اعتنایی اسمعیل را ناشی‌از خودخواهی و اشتغالات عمومی او تصور میکردند و گمان نمیبردند که‌سرد مزاجی اسمعیل نسبت بجنس مخالف از غرایز منحرف وی ریشه میگیرد .

پریخان خانم باوجود آنکه در عهد سلطنت پدر میانه چندانی بااهل‌حرمخانه نداشت و محسود زنان حرمخانه بود و در خانه‌ای جدا از خواهران خویش ومابقی بانوان حرم‌شاهی زندگی میکرد ، بعکس روزگار گذشته ، درین ایام بیشتر اوقات خود را در حرمخانه میگذرانید.

بخاطر ایستادگی پریخان خانم درمقابل اسمعیل ، حرمخانه برگذشته وی رقم فراموشی کشیده بود و پریخان خانم‌نیز، از آنجا که پایگاههای خود را در میان مردان از کف داده وبی‌یار و یاور شده بود میکوشید تا ازبین زنان دوستان‌ویاران وهمقدمانی پیدا کند. او باتوجه بروحیه همچنسان خویش میدانست که‌حرمخانه از اسمعیل دل خوشی ندارد و مخصوصا کوشش داشت بهمسران اسمعیل نزدیك شود که از شوهر خود محبتی نمیدیدندو در قلب‌خالی آنها بذر محبت و دوستی زودتر وآسانتر جوانه میکرد.

نظر پریخان خانم از واقعیت بدور نبودو طولی نکشید که موفق شد در دل مرجانه همسر نخستین اسمعیل و دختر پیره‌محمد خان نفوذ کند . مرجانه باوجود آنکه پیراهن عروسی پوشیده و در حرمسرای شاهی اقامت گزیده بود هنوز عشق‌امامقلی میرزا را در دل داشت و دور افتادن از شاهزاده نه‌تنها از شدت عشق‌او نکاسته بود، بلکه در چهار دیوار حرمخانه‌بیشتر از پیش از شاهزاده یاد میکرد و عشق‌تلف شده خودرا بخاطر می‌آورد. همین‌نیزسبب میشد که او در محیط حرمخانه بیشتراز دیگران خودرا گرفتار و تنها ومحتاج به محبت و مصاحبت حس کند ، در حالیکه حتی هفته بهفته از شوهر خود بیخبر میماند و مونس و مصاحبی در اطراف‌خود نمیدید.

بااینهمه مرجانه ابتدا از نزدیك شدن‌به پریخان خانم وحشت داشت. صرفنظراز آنچه درباره پریخان خانم بگوش زن‌جوان رسیده و تصویر هول‌آوری از وی درآئینه ضمیرش نقش پذیر گشته بود، چون‌از تیرگی روابط اسمعیل و خواهرش خبر داشت میترسید که مبادا نزدیك شدنش به‌پریخان‌خانم خشم اسمعیل را برانگیزد ودردسر تازه‌ای‌ببار آورد.ازینرو کوششهای پریخان‌خانم برای رخنه کردن در زندگی مرجانه مدتها نتیجه نمی‌بخشید تا آنکه غائله صوفیان پیش آمد و اسمعیل‌امامقلی میرزا را نیز همراه سایر برادران خویش بازداشت و محبوس کرد مرجانه ازسر لجاجت و تنفر نسبت به اسمعیل پیه هر مخاطره‌ای را بتن مالید و دست دوستی در دست پریخان خانم گذاشت .

اسمعیل آنچنان نسبت‌به‌حرمخانه بی‌اعتنا واز وقایع ورویدادهای آنجا بی‌خبر بود که از چنین جریاناتی بندرت آگاه‌میشد وبفرض آگاه شدن بدان اهمیت نمیداد . در حالیکه پریخان خانم‌برای مراودات‌و تماس‌های خویش در محیط حرمخانه اهمیت بخصوص قائل بود و با خود میاندیشید که اگر سنگری جهت‌پناه گرفتن برایش باقی مانده باشد جائی‌جز محیط حرمخانه نیست.

آشنائی پریخان‌خانم با مرجانه دراندك مدتی بدوستی تبدیل گشت و چیزی نگذشت که مرجانه راز عشق خویش‌را نزد پریخان‌خانم فاش کرد. اینزمان امامقلی میرزا همچنان در میدان اسب محبوس بود و پریخان‌خانم یقین داشت سرنوشتی‌مشابه سرگذشت‌سلطان‌سلیمان میرزا وسلطان مصطفی میرزا انتظار آن شاهزاده جوان را میکشد.

بمناسبت استقبال مردم از نمایش‌های جدید ایرانی

تئاتر ایران: از نمایشهای روحوضی تا شهر قصه

سینما ـ اندکی بعد و بمقیاسی کوچکتر تلویزیون ـ عرصه را بر تئاتر ایران تنگ ساخته‌اند.
کم و کاستیهائی هم که در کار تئاتر های ما وجود دارد دراین «عقب نشینی» سهمی بزرگ داشته است. امابعد از چندنمایش موفق واینک «شهرقصه» تئاتر جای خودرا بازمیکند ومابدین مناسبت سیری کوتاه کرده‌ایم در تئاتر اخیرایران

در دنیای امروز تئاتر یکی از وسائل موثر آموزشی است و همپای روزنامه وتلویزیون ورقیب اصلی خودسینما به ساختن معیار های تازه زندگی کمک میکند.

باید گفت که در میان وسائل آموزشی ، تئاتر از همه قدیمی تر و ریشه‌دار تراست .

حتی زمانی که نوشتن کتاب آغاز شده بود ، تئاتر بصورت بدوی ومذهبی اش ، سیری روبتکامل داشت و با آنکه از طرز زندگی و فرهنگ زنده هر قوم وقبیله مایه می گرفت چیزی برتر و آموزاننده در آن بچشم میخورد.

تئاتر در ایران شکل مذهبی داشته است و سیر تکاملی آنرا در تعزیه دیده‌ایم بعد نمایش های روحوضی و کار تقلیدچی ها را می توان شکل دیگر تئاتر سنتی دانست.

در اواخر دوره احمد شاه «علی بیك قفقازی» اولین نمایشخانه را در حوالی «سنگلج» در اختیار تقلیدچی ها گذاشت و پس از چندی نمایشخانه های دیگر پدید آمدو گروهی که کمابیش با ادبیات فرنگی سرو کارداشتند ودر عین حال با گذشته نمایشی ایران آشنائی سعی کردند نمایش را از شکل مذهبی وسنتی آن جداکرده شکل جدی وتازه‌ای بدان ببخشند.

● طبیب اجباری

از تئاتر های فرنگی « طبیب اجباری » ، «مولیر» ونمایشنامه‌هائی از اینگونه ترجمه‌شدو مورداستفاده قرار گرفت که بیشتر جنبه انتقاد اجتماعی داشت و توجه مردم رابر انگیخت همراه بااین نمایشنامه‌ها، نمایشات روحوضی وبنگاه های شادمانی نیز به کار خود ادامه می دادند .نمایش دراین دوره فرازو نشیبی فراوان داشت. گاه محدودیت های اداری پیش می آمد و زمانی تعصب مردم تماشاخانه‌ای رابه آتش می کشید. معذلك شوق گردانندگان نمایش ها فرونمی نشست.

دراین دوره نمایشنامه های مختلفی اجرا می شد که یا جنبه تاریخی داشت مثل «رستم و سهراب » و «نادرشاه » ، یا جنبه انتقادی که داستان زندگی به طنز باز نموده شده بود مثل « نصیب و قسمت» و زمانی داستان های قدیمی که سهم تخیل در آن بیشتر بود .وغالبا درباره دیوو پری و در آخر داستان هائی که جنبه فانتزی داشت و عکس العمل جامعه هنری را در برابر تحولات تازه نشان میداد.

چیزی که در اینگونه نمایش ها مشترك بود ، بداهه گوئی بود ، نمایشگران ، باصطلاح مزه می‌انداختند وفی المجلس مکالمات نمایش راباحاضر جوابی غالبا استادانه‌ای دنبال می کردند و دراین جابازیگر هم مولف است هم کارگردان و بعد انضباط بیشتری پدید آمد وباروا ج شیوه تئاتری غرب ، تقسیم کار پدید آمد و سهم کارگردان و بازیگران و دیگران هر یك بدقت مشخص شد.

● یك محاسبه

اگر فرض کنیم که در هر پایتخت از هر ۶ نفر یکنفر به تئاتر علاقمند باشد در میان اهالی آن پانصدهزار نفر علاقمند به تئاتر وجود دارد که حاضر نده تئاتر برو ندو پیسی را تماشا کنند حالا مهاجران ومسافران را حساب نمی کنیم . در برابر این همه تماشاگر مشتاق یك تئاتر نیمه رسمی کوچك وچند «کاباره ـ تئاتر» وجود دارد واز همین جاست که مادرمی‌یابیم چگونه تئاتر دراین شهر آن پیشرفتی راکه باید نداشته .بطور

تئاتر ملی ما از تعزیه، افسانه‌ها و اساطیر مایه گرفته است

کلی سه نوع تماشاخانه در تهران می بینیم : یکی تئاتر پابرجای دولتی بنام «۲۵ شهریور » که بیشتر برنامه هایش به نمایشهای ایرانی اختصاص دارد ، در ایام سال بیشتر تعطیل است و وقتی که نمایش را بروی سن میاورد آنقدر تماشاچی منتظر رزرو بلیت میماند که در آخر کار پشیمان میشود و از رفتن به تاتر منصرف می گردد .

شهریور »غالبا با استقبال مردم روبرو میشود ، از آن جهت که پیس ها ایرانی است و دیگر بدان علت که سعی شده این پیس ها تا حد ممکن به سطح دانش و ذوق عوام نزدیك باشد.

* تئاتر در لاله‌زار

نمایشنامه های عامه پسند ماهها روی پرده میماند . بعد به نوع دیگری از تئاتر های ثابت می ـ پردازیم ، تئاتر کاباره های لاله‌زار.

این تئاتر ها غالبا دیـــدار کنندگان شهرستانی و کسبه خرده پا را جلب میکند .درطول خیابان لاله‌زار به ردیف کاباره ها و فروشگاه هائی قرار دارد که جز مشتریان شهرستانی و پیشه‌وران کسی رابخود نمی‌خواند.

نمایش روحوضی بحساب می آید.

داستان‌های قدیمی ایران نیز باپرداخت جدیدی بروی صحنه می‌آید (پهلوان اکبر مثلا) وگاه نمایشنامه های جدید ایرانی که به مسائل روز توجه دارد وبیشتر حالتی سمبلیك دارد برنامه های « ۲۵

صحنه‌ای از نمایشنامه «شهرقصه» که با استقبال مردم روبروست .

ترجمه می شدوغالبا با اسامی ایرانی واجرای ایرانی روی صحنه می آمد. دراین دوره تئاتر جدی گرفته می شدووسیله‌ای بودبرای انتقاد های اجتماعی و غالبا پیس های کلاسیك فرانسوی ترجمه میشد و تیپ های مختلف اجتماعی در آن به انتقاد گرفته

درابتدای راسته لاله‌زار بلندگوها مرتب «نوید »و «مژده » میدهند : «بشتابید ! در برنامه امشب تئاتر ما نمایشنامه کمدی ـ تراژدی ـ اخلاقی فلان با شرکت هنرپیشگان مشهور اجرا میشود آکروبات هم داریم » «وعجیب است که تبلیغ این اتراکسیونها از سی سال پیش تاکنون عوض نشده . » و همراه با نمایش رقاصه عرب !هم میرقصدو گاهی هم شعبده باز دارند ، غالبا چند ضلعی های بزرگی هم کنار در ورودی این تئاتر ها می‌چرخند که عکس قدی هنرپیشگان و آوازه‌خوانهای کاباره را نشان میدهد. برنامه این تئاترها غالبا یك نمایش بداهه پردازانه دوسه پرده‌ای است و تقریبا الگوی ناقص همان داستان های تاریخی واخلاقی که سابقا اجرا می‌شده است .

* نقش انتقاد اجتماعی

درابتدای سروسامان گرفتن تئاترایران نمایشنامه های فرنگی شدوبعد نویسندگان ایرانی یکسری نمایشنامه های تاریخی واجتماعی را با دیدطنز آمیزی تدوین کردند که تلفیقی از تئاتر فرنگی وسنت‌های تئاتری ایران بود .

درام‌نویسانی که در این دوره اثری دارند بسیار زیادند وبرای نمونه نام چند نفری از آنان یاد می‌شود واین ذکر نام بدان معنی نیست که دیگران کاری نکرده‌اند و یا سهمی کمتر داشته‌اند :

رضا کمال ـ شهرزاد
ذبیح‌الله بهروز
علی‌نقی وزیری
سیف‌الدین کرمانشاهی
سیدعلی نصر
غلامعلی فکری

تا این که بهمت پاره‌ای از این هنرمندان «کلوپ موزیکال »وبعد «جامعه باربد»وتئاتر « نکیسا»شروع بکار می کند وتئاتر فرهنگ و فردوسی ونمایشنامه های خوبی چون «ولین ،توباز، مستنطق و پرنده آبی» را اجرا می کنند.

کمی بعد مردم کمتر به تئاتر می روند وصاحبان این تئاتر ها مجبور می‌شوند برای کشاندن جمعیت به سالن های خالی از برنامه های

و دوستان . شك نیست که سینما و تلویزیون مثل همه جای دنیا عرصه را بر تئاتر تنگ کرده و نبودن سالن مجهز و کاهش تقاضا برای پیس

تئاتر ایرانی جای خودرا باز میکند!

کاباره‌ای استفاده کنند و رقص های عربی و ترکی و هندی وارد برنامه های تئاتر میشود وسعی در آنست که هر چه را می‌توانند باین تئاتر ها اضافه کنند حتی رقاصان بالت کشور های دوردست و غالبا این تئاتر ها دوسانس دارد.

و آندسته از مردم که به برنامه های کاباره‌ای معتاد شده‌اند و آنان که تفریحی ارزان میخواهند به این تئاتر هاروی می آورند.

بلیط این تئاترها ارزانست و از ٤ تا ۱۰ تومان وبرنامه هامتنوع.

● گروه‌های آزاد

بعدمیرسیم به گروه های آزادی که گاهگاه نمایشنامه‌ای تهیه می کنند وغالبا خارجی و آنرا در سالن های آزاد یا بتخت مثل انجمن های خارجی اجرا می کنند .این پیس ها مدت کوتاهی روی پرده میماند وعده‌ای از خواص و علاقمندان به تئاتر مدرن بدیدار آن میروند و گاه نمایشی در یکشب برای عده‌ای از مدعوین هنراستفاده می کنند از جمله : گروه تئاتر امروز ، گروه هنرملی، گروه نصیریان ، گروه خسروی و گروه جعفری

واینان غالبا برنامه‌های خودرا در تئاتر «بیست و پنج شهریور » به نمایش میگذارند.

درهر گروه چندنفر سرپرست و هنرپیشه در استخدام وزارت فرهنگ و هنر هستند واز آنجا حقوق می گیرند وبقیه بطور وابسته از خود گروه کمك مالی دریافت می کنند.

بطور کلی می‌توان گفت که کار نمایش درایران رونقی ندارد و آن کسانی که در کار نمایش میکوشند کارشان بیشتر به ایثار نفس و نوعی ازخود گذشتگی شبیه است تا ایران از کمك وزارت فرهنگ و به نوعی کامیابی.

های مدرن یکی از عللی است که موجودیت این گروه ها را تهدید میکند.

● کمك دولت

شش تا ازگروه های تئاتری

آگهی جهت اطلاع داوطلبان استخدام در سازمان صنایع کوچك و نواحی صنعتی ایران

بدینوسیله باطلاع کلیه متقاضیانیکه برای استخدام درسازمان صنایع کوچك و نواحی صنعتی ایران تقاضای خود را ارسال داشته‌اند میرساند که جهت دریافت پروانه ورود به‌جلسه امتحان روز ۲۵و۹و۴۷ از ساعت ۸½ صبح الی یك بعدازظهر بنشانی خیابان سعدی جنوبی ساختمان تقی‌نیا طبقه سوم مراجعه نمایند. امتحانات مشاغل مهندس ماشین ، مهندس تاسیسات و آمار شناس روز ۲۶ آذر ماه ساعت ۹ صبح وامتحان ماشین‌نویس روز ۲۷ آذر ماه ساعت دوبعداز ظهر درسالن آزمایش سازمان امور اداری و استخدامی کشور واقع درخیابان ویلای شمالی خیابان اسفندیاری انجام خواهد شد. داوطلبان بایستی نیم‌ساعت قبل از شروع امتحان درمحل مذکور حاضر باشند. م‌الف ۹۰۵۵

سازمان صنایع کوچك ونواحی صنعتی ایران

۲ـ۹ آ ـ ۵۷۶۵۲

قابل توجه اهالی محترم خیابان محمدرضاشاه

برای خرید انواع ماهی شیلات بقیمت شهرداری، به فروشگاه مرغ دهکده واقع درخیابان محمد رضاشاه بین ایستگاه ۳ و ٤ مراجعه فرمائید . آ ـ ۵۷۴۷۶

حسین کاشانیان ، مدیر فروشگاه شماره ۲

شرکت سهامی **جنرال**

برای قبول سفارشات گالونیزه کردن اشیاء فلزی آماده است برای کسب اطلاعات بیشتر بشماره‌های ۹۵۲۷۹۰ و ۹۵۳۷۵۲ تلفن فرمائید . آ ـ ۵۷۵۴۴

مادر

چه چیزی میتوانم بهتر از مادام العمر ماهی دوهزار تومان بتو هدیه کنم

۲۵ آذر روز مادر

حساب تشکیل سرمایه بانك عمران

باجوایز و مزایای

یك ملیون و دویست هزار تومان

وام دهساله بدون بهره

بیمه مجانی در مقابل تصادف با وسائط نقلیه

* وام تا سه برابر موجودی *

مادام العمر ماهی دوهزار تومان

تقدیر از رئیس آموزش و پرورش بم

آقای سهراب مجدزاده رئیس آموزش و پرورش شهرستان بم برای پیشرفت و توسعه امور آموزشی و بهبود وضع مدارس این شهرستان فعالیت چشم گیری دارد و همین نکته موجب شده است که تیمسار سرلشگر هاشمی حائری رئیس هیئت عالی بازرسی شاهنشاهی اعزامی باستان کرمان ضمن بازدید از آموزشگاههای بم نظم و ترتیب وپیشرفت کارایشان ومدارس را مورد تحسین قرارداد. آقای مجدزاده دربرگزاری جشنهای ملی وفرهنگی نیز کوشش ومجاهدت میکند وبهمین لحاظ اخیرا ازطرف مقام وزارت آموزش و پرورش به دریافت پنج فقره تقدیر نامه نائل شده است.

۱ـ۵۷۵۱۴

از: فرانس سوار (چاپ پاریس)

ترجمه: مختار خبازی

ویتنام: «آرام‌سازی» و تروریسمی دیگر!

*** جبهه آزادیبخش ملی دیگر مردم رابشورش دعوت نمی‌کند بلکه ازآنها میخواهد درمقابل اقدامات «آرام سازی» دفاع کنند**

برخوردهای شدیدی چندروز قبل در ۵۰ کیلومتری سایگون بین نیروهای آمریکائی و دولتی از یکطرف و چریک های ویت‌کونك از طرف دیگر درگرفت. این برخوردها بیشتر در راههائی بوقوع می‌پیوست که کامبوج رابه‌پایتخت‌ویتنام جنوبی متصل می‌کند نبردهای خونین دیگری نیز در نواحی جنگلی‌بین کامبوج وویتنام جنوبی ادامه دارد. با تمام این برخوردهای خونین در سایگون دولت‌در کمال آرامش فهرست اعضاء هیئت نمایندگی خودرا بمنظور شرکت در کنفرانس صلح پاریس تکمیل می‌کند. دراین فهرست نام ۱۰۰ نفر برده شده است

در خلال این اوضاع واحوال، جوانان سایگون اعلامیه‌ای بعنوان دعوت بصلح انتشار داده‌اند، بودائیها نیزبابرگزاری مراسم انتقال یکی از اشیاء متبرکه مربوط به‌بودا، که در طول چهار روز در تمام شهرهای بزرك ویتنام جنوبی‌اجرا خواهند کرد، دعوت بصلح خودراتکرار می‌کنند. آنها در نظر دارند این‌شیئی متبرکه رادر معبد جدید تراوان دردلتای مکونك جای‌دهند.

یك گروه صدنفری از کاتولیك‌ها به ریاست چهار مقام عالیرتبه بمشورت نشسته‌اند. آنها نگران آینده کشور خود و شرایط صلح می‌باشند.

*** موافقت کاتولیکها**

کاتولیك‌های دیگر موافقت خودرا با آتش‌بس اعلام کرده‌اند. و موفقیت کنفرانس صلح پاریس را آرزومیکنند. آیا تمام این حوادث مردم سایگون را تحت تاثیر قرارداده است؟ روز یکشنبه گذشته مردم سایگون نفس راحتی کشیدند. حرارت هوا ۳۵ درجه بود گوئی صلح واقعی برقرار شده‌بود.

مردم با افراد خانواده خود در پارك‌ها بقدم‌زدن پرداختند. سالن سینماها پر بود، جسورترین آنها در داخل رودخانه رفته بودند. ثروتمندان نیز روی به استخرها آورده بودند. دختران لباس تازه بتن کرده و پسران کراوات زده بودند، در هتلهای بزرك نیز مراسمی برپا شده بود.

برخی نیز دراین روز مراسم ازدواج خودرا برگزار میکردند

در قصر ریاست جمهوری نیز همین آرامش دیده میشد. دراین‌جا بحث در باره فهرست اعضاء هیئت نمایندگی ویتنام جنوبی در کنفرانس صلح پاریس گرم بود. این هیئت‌در دونوبت بسوی پاریس حرکت خواهد کرد: عده‌ای به رهبری «فام‌دانك‌لام» روز پنجشنبه وبقیه بـرهبری معاون رئیس جمهور، ژنرال کی، روز شنبه حرکت خواهند کرد.

ژنرال کی،درسویس مستقر خواهدشد ولی گاهگاهی بطور مخفیانه به‌پاریس خواهد رفت. این کار برای جلوگیری از ایجاد برخی مسائل برای‌دولت‌فرانسه می‌باشد.

هیئت ویتنام شمالی، از نمایندگان محافل مختلف از سناکور گرفته تا سرهنك سابق ویت‌کونك تشکیل‌خواهد شد.

● دعوت بدفاع عمومی

در زیر این آرامش ظاهری پایتخت، یکنوع ترس احساس میشود. نبردهائی در ۴۰ کیلومتری سایگون‌روی‌داده‌است بمب‌افکن‌های ب ۵۲ امریکا مجبور شدند تا ۳ کیلومتری مواضع نیروهای آمریکائی را بمباران کنند.

این فاصله حداقل حاشیه امنیتی برای بمباران می‌باشد. شب، شیشه‌های ساختمانهای سایگون میلرزد، وصدای توپ مثل همیشه بگوش میرسد. مردم آخرین اعلامیه جبهه آزادی‌بخش ملی را که از رادیو آنها پخش شده است، برای همدیگر نقل می‌کنند.

دراین اعلامیه آنطور که اول گمان میرفت، مردم‌را بشورش دعوت نکرده‌اند بلکه از آنهاخواسته‌شده‌است در مقابل اقدامات «آرام‌سازی سریع» بمقاومت دسته‌جمعی مبادرت ورزند.

«آرام‌سازی» همان عملیات تروریستی بمنظور ازبین‌بردن کادرها و اعضای کمیته‌های انقلابی است که از طرف‌جبهه آزادیبخش ملی انتخاب و بکار گمارده شده‌اند.

این کادرها در یك‌سوم ایالات ونیمی از دهات بزر ك و ۵شهر عمده مشغول کارند. مردم از خود می‌پرسند، اگر جنك تمام نشود دوران تازه‌ای‌آغازخواهد شد دراین زمان، هردوطرف بقتل و کشتار یکدیگرخواهندپرداخت وتروریسم سراسر کشور را فراخواهد گرفت.

این نوع فعالیت‌ها نیز ممکن است، بتدریج اوج بگیرد.

دراین لحظات که امید بصلح در قلبها شعله‌ور است، نوع جدیدی از جنك آغاز میگردد. تروریسم کادرها!

پشت پرده سیاست

*** اعتراض شوروی به انگلستان**

اتحاد شوروی دولت‌انگلستان را مسئول تبلیغات‌ضدشوروی در خاك انگلستان میداند، چند روز قبل در نامه‌ای که در مسکو تقدیم سفیر انگلستان شد،مقامات‌شوروی با لحنی شکوه‌آمیز دولت انگلستان را متهم کردندکه در روابط دیپلماسی شوروی وانگلستان اخلال میکند، دراین نامه قید شده است که: «تبلیغات وسیعی در سرتاسر خاك انگلستان علیه اتحاد شوروی آغاز شده است، این تبلیغات که بوسیله فرمانداران ایالات انگلستان و دیپلماتهای انگلیسی انتشار داده می‌شود موجب تیرگی روابط دوکشور خواهد شد»

دراین نامه اظهار نگرانی شده که در صورت ادامه چنین وضعی و اصرار«مقامات رسمی» انگلستان در تبلیغات ضد شوروی، دولت شوروی نسبت‌به‌برنامه‌دوستی‌شوروی- انگلستان بی‌اعتماد خواهد شد.

مطبوعات شوروی بتفصیل درباره این نامه بحث کرده و آنرا اخطاری مناسب به دولت انگلستان نامیده‌اند، درحالیکه روزنامه‌های‌انگلیسی نیز نامه شوروی را تفسیر میکنند،«دولت انگلستان‌هنوز در صدد پاسخ به‌این اعتراض برنیامده و حق پاسخ به‌نامه را برای خود محفوظ داشته است.

دراین نامه شوروی‌انگلستان را متهم ساخته که در صدد است از حوادث چکسلواکی برای تیره‌ساختن روابط دو کشور استفاده‌های نامطلوب کند و کوشیده است‌سیاست شوروی را در نظر مردم انگلستان بی‌اعتبار سازد.

همچنین دولت شوروی محدودساختن تعداد دیپلمات های شوروی در انگلستان‌را مورد حمله قرار داده و آنرا اقدامی خصومت‌آمیز علیه اتحاد شوروی نامیده‌است.

*** ناصر وتظاهرات مصر**

بنظر میرسد ناصر رئیس جمهور مصر تصمیم نهائی خود رابرای اعمال سیاست «خشونت بیشتر» اتخاذ کرده است، البته این خشونت‌فقط در چهارچوب مرزهای داخل مصر است و سیاست‌اونسبت به‌اسرائیل همچنان محتاطانه است.

ناصر مانند تمام کسانی که بامشکلات فراوان ناشی از ضعف سیاسی روبروهستند تظاهرات جوانان را در اسکندریه و منصوریه با خشونت پاسخ گفته و آن‌را تحریك اسرائیلی ها و سرویسهای غربی نامیدوبدین ترتیب کوشید از این‌حوادث برای تشدید جنگی روانی علیه اسرائیل استفاده کند و حتی گاهی از روی ناچاری این تظاهرات را با تظاهرات جوانان در کشورهای غربی مقایسه کرده و ادعا می‌کند که شدت آن بسیار کمتراز موج تظاهرات جوانان در کشورهای غربی بوده است.

در واقع ناصر چاره‌ای‌جز این نداشته است، در قبال کشتار جوانان، ناصر چه مجوزی میتوانست ارائه‌دهد؟ وقتی که او ادعامیکند ملت مصر دوش بدوش او خواهد جنگید چگونه میتواندجواب‌به‌گوی کشتار همین‌ملت‌باشد؟ و آنگاه مجبور است اقرار کند که در تظاهراتی که بوسیله اسرائیلی ها و امپریالیستها برپا شده ۱۵ جوان مصری کشته و ۴۰۰ نفر زخمی شده‌اند؟

*** پایان ماموریت**

برطبق اطلاعاتی که از منابع موثق رسیده است، ماموریت واسیلی کوزنتسف نماینده ویژه دولت شوروی در پراك، که از ۶ سپتامبر گذشته آغاز شده بود، به پـایـان رسید و او کشور چکسلواکی را ترك کرد، ولی هنوز این خبربطوررسمی تایید نشده است. شاید این بدان خاطر باشد که هر موقع مسکو لازم بداند. دوباره اورا به‌پراك بفرستد.

در مدت اقامت سه‌ماهه او در پراك، بدوا، کوزنتسف به‌تجزیه و تحلیل اوضاع واحوال چکسلواکی پرداخت.

اغلب سفیر شوروی در پراك را مسئول اشتباهاتی میدانستند که درموردارزیابی چکسلواکی شده بود، زیرا او بدولت شوروی اطلاع داده بود که ورود نیروهای‌شوروی باستقبال مواجه خواهد شد و سقوط و برکناری‌دوبچك هیچ‌گونه‌واکنشی و مسئله‌ای بوجود نخواهد آورد.

کوزنتسف، در ابتدا، سعی کرد باتمام شخصیت - های‌سیاسی چکسلواکی‌تماس بگیرد و این کار را نیز بر این‌تماسها توام با مذاکرات بود. معاون وزارت امور خارجه در اواخر ماه سپتامبر بمسکو بازگشت. درهمین موقع بود که مذاکرات‌مهم دوبچك چرنیك و هوزاك با مقامات دولتی مسکودرجریان بود. کوزنتسف نیز در این مذاکرات شرکت داشت.در پایان همین مذاکرات بود که قراردادی مبنی براستقرار نیروهای‌شوروی‌درچکسلواکی بامضاء رسید. در بازگشت دوم خود بمسکو، کوزنتسف در جلسه کمیته‌مرکزی‌حزب کمونیست‌شوروی نطقی‌ایراد کرد و گزارش ماموریت خودرا باطلاع اعضاء شرکت کننده رسانید.

کوزنتسف در ماموریت خود نرمش و انعطاف بسیاری از خودنشان داد. هم او بودکه مقامات مسکو را مجبورکرد بارهبران پراك به مذاکره بپردازند و آنرا ادامه دهند. و دلیل او این بودکه‌رهبران فعلی از پشتیبانی مردم برخوردارند. در عین حال سعی داشت گروه چرنیك، هوزاك را تقویت کند و این گروه‌را با همکاران سابق متحد گرداند.

بازگشت کوزنتسف بمسکو آیا مبین این امر نیست که یك مرحله قطعی از «عادی شدن» اوضاع در چکسلواکی طی شده است؟

مطبوعات‌جهان

شاید بهتراست صبرکنیم و به بینیم آنها برای کریسمس چه هدیه‌ای برای ما میفرستند.

کاریکاتوراز: هرالد تریبون

از: افریقای جوان

اشتباهات یک سیاست!

بحران پولی فعلی جهان را باید ناشی از یك رشته اشتباهات دانست باید سعی کرد عوامل عینی را که در عرض چند ماه، یکی از ثابت‌ترین‌پولهای‌جهان رابدفاع واداشت، تعیین وتشخیص‌داد.

برای این منظور باید بماه‌ها و حتی سالهای‌قبل برگردیم وازسرچشمه‌جریان را تعقیب کنیم. سرچشمه را باید در حوادث ماه مهر دانست. حوادث ماه‌مهر در اوضاع و احوال خاصی بوجود آمد. دستمزدها مورد توافق مقامات مربوطه قرار گرفت ولی تولید، بعلت‌اعتصابات کاهش یافت. داخل کشور بوضع نابسامانی دچار شد، قدرت خرید‌مصرف کنندگان‌افزایش قابل توجهی یافت، بازارهای خارجی مورد منازعه‌قرارگرفت، هزینه دستمزدها در کارخانجات‌افزایش یافت: اینها عواملی بالقوه‌ای بودند که موجب عدم تعادل داخلی و خارجی‌شدند.

در این مورد توجه بدو نکته زیرلازم است:

اولا افزایش دستمزدها، آنقدرها هم که برخیها ادعا میکنند، فاجعه‌آمیزنبود. البته نرخ مزد ساعتی افزایش یافت‌ولی این افزایش بطور متوسط ۸٪ بود.

بدون شك، حجم کلی در آمد های حاصل ازکار درنتیجه امتیازاتی‌افزایش یافت. ولی تجربه افزایش سریع‌و قابل توجه دستمزدها در برخی از کشور های عضو بازار مشترك نظیر ایتالیا هلند در سالهای اخیر، نشان داد که با اجرای یك سیاست صحیح و پس از گذراندن یك مرحله نسبتا حساس، میتوان این افزایش را هضم کرد و اثرات‌ضد ثباتی آنرا خنثی ویا کنترل کرد.

*** «قرار بجلو»**

ثانیا، سیاست اقتصادی طرح‌شده‌دولت فرانسه پس از حوادث ماه مه در خطوط کلی قابل توجیه میباشد.

باید حق را بجانب دولت فرانسه داد که سیاست «دینامیك و فرار بجلو» را تصویب کرد و بر«رشد» تکیه کرد.

تنها، با توسل به سیاست‌رشد سریع تولید است که میتوان، دربدو امر، از افزایش جبری قیمت محصولات صنعتی را جلوگیری کرد و حالت‌رقابت‌خارجی محصولات داخلی را حفظ کرد.

زیرا، چنین استدلال میشود که، با تقسیم دستمزدها بر تعداد و مقادیرزیاد محصولات هزینه کارسبکتر جلوه‌گر میشود. در مرحله بعدی،ازصعودسریع قیمتهای کالاهای مصرفی و افزایش‌خرید از خارج جلوگیری کرد.

این کار را نیزمیتوان باافزایش عرضه داخلی انجام داد.

توسعه سریع تولید تنها عمل ممکنه بود زیرا بادریافت‌های مالیاتی‌روبافزایش میگذارد و در نتیجه‌آن از بن‌بست‌بودجه کاست در اوایل ماه نوامبر، وضع چندان وخیم نبود، افزایش قیمت‌ها محسوس بود ولی مقدار آن برطبق‌آمار ۶٪بوداین افزایش‌راقبلا پیش‌بینی‌کرده بودند، لذاجای نگرانی نبود و آنرا «عادی» میدانستند.

از لحاظ مبادلات خارجی، موازنه بازرگانی چندان شدید نبود. از تعداد بیکاران نیز کاسته شده‌بود:رقم‌بیکاران از ۳۸۶۰۰۰ نفردرماه ژوئیه به۳۵۹٫۰۰۰ نفر در آخرماه اکتبر رسیده بود

حتی برخیها پیش‌بینی رشد سالیانه۱۰٪ رابرای سال ۱۹۶۸ میکردند اندوخته رسمی ارز، باوجود حوادث ماه مه واز دست‌دادن در حدود ۶۸۰۰ میلیون دولار در عرض اوت و سپتامبر، در آخراکتبر بالغ بر۴٫۳ میلیارد دولار میشد.

این ارقام و اطلاعات بهیچ روی مبین این امر نبود که اوضاع واحوال نظیر شرایط سال ۱۹۵۸ می‌باشد. در آن سال قیمتها بسرعت روبافزایش گذاشتند کسر موازنه بازرگانی قابل توجه بود، بن‌بست بودجه نسبت بمحصول ملی بدو برابر وضع حاضر میرسید، واندوخته طلا و ارزهای خارجی تقریبا هیچ بود.

*** دگرگونی**

باین‌ترتیب، چطور میتوان توجیه کرد که در عرض ۲یا۳ هفته وضع‌باین‌شدت دگرگون شود و دولت را وادار بعملیاتی کند که رئیس‌دولت فرانسه، تصورآنرا هم نمیکرد؟

*** اشتباهات**

شاید دلیل آن این باشد که اعتمادبه رشد اقتصاد فرانسه و نیز به‌پول‌فرانسه دیگر وجود نداشت. **نباید اشتباه کرد، پیروزی درخشان دوگل در انتخابات، در نزدبسیاری از مردم، خاطره روزهای تابستان را، که دولت، چند روزی‌عملا وجود نداشت، نزدود. بجای رفع‌این نگرانی، برکناری وبحالت ذخیره در آوردن نخست وزیر وقت پس‌ازانتخابات نیز، آنرا افزایش داد.**

این نگرانیها بابرخی اشتباهات دولت فرانسه دست بدست هم داده و مردم را بدگمان کردند واعتماد را از آنها سلب اشتباهات بدوا جنبه روانی داشت: عدم قاطعیت‌درمورد نحوه سهیم‌شدن کارگران تناقضات موجود در راه حل این‌مسئله، بررسی طرحهای مربوط بوضع مالیات بردرآمد وارث، ونیز کنترل دولت‌برارز که در آخر ماه مه برای جلوگیری از فرار سرمایه‌ها از طرف دولت بعمل‌آمد تمام این عوامل باعث شد که صاحبان سرمایه، موجودی‌های خودرا به‌خارج انتقال دهند.

اما بویژه اشتباهات سیاسی و اقتصادی بیشتر مبین وسعت و گسترش بی‌نظمی کنونی است. لازمه سیاست رشد بدون شك سیاست تسهیلات پولی است.درنظر گرفته شده بود که ایجاد پول کاملا محدود باحتیاجات تراکم‌ناپذیر کارخانه‌ها و دولت بشود. بعبارت دیگر، اگرلازم بود که مقامات پولی جبران اثر ضد تورمی خروج سرمایه را بکنند، لازم بود دائما ایجاد پول راکنترل کنند

کاهش سه‌میلیارد دولار از ذخیره‌ارزی در عرض ماه‌مه و اکتبربمعنای‌نیشترزدن بمیعان داخلی بود.درهمین‌مدت موجودی اوراق قرضه دولتی و بخش خصوصی رو بافزایش بود - این امر بیشتر ناشی از عملیات «بازارباز» بود.

این سیاست ایجاد پول بدون شك‌توام بازیاده‌روی بود. وانگهی این سیاست از هدف خود دور شده بود: بجای‌اینکه اثرات خروج سرمایه‌ها برمیعان داخلی خنثی کند، برعکس باعث تسهیل‌خروج سرمایه شد.

بویژه تسهیلات لازمی که در اعطای اعتبار ببرخی از تولیدکنندگان و کار فرمایان از طرف دولت ایجاد شد، مورد سوء استفاده قرار گرفت و با استفاده‌از آن‌کارفرمایان بخریدارزهای خارجی پرداختند.

عوامل قاطع خروج سرمایه‌ها مختلف و متنوع می‌باشد تجنس بازارهای پرسودتر، امن‌تر و سودهای سرشار...

بدبیاری دراین جاست که در آنموقع برخی از این عوامل تاثیر خودرا می‌بخشیدند ولی هنوز این تاثیرچندان‌قابل توجه نبود که شایعاتی از لندن رواج می‌یافت که بموجب آن ارزش مارك افزایش خواهد یافت.

این شایعات بطور متناوب پخش میشد ودر فرانسه از طرف صاحبان سرمایه و نیز در آلمان بااستقبال مواجه میشد. در آخر ماه اکتبر، سفته‌بازی بروی‌مارك دوباره ازسرگرفته شد. نباید فراموش کرد که بانکهای بزرك امریکائی درخط اول این سفته‌بازی بودند.این سفته‌بازی واکنش تازه‌ای در فرانسه ایجاد کرد. مطالب‌منتشره در مطبوعات‌درباره‌افزایش قیمتها در ماه سپتامبروعدم‌توازن‌پرداخت ها و موازنه بازرگانی، احساس نگرانی و عدم اطمینان به‌آینده اقتصاد فرانسه که با اقدامات سختگیری در اعطای اعتبارات، در حالیکه سرمایه‌ها بخروج خود ادامه میدادند، موجب تشدید این واکنش‌ها میشد.

مردم اطلاعات منتشره را بد تعبیر می‌کردند و آنرا بمنزله حدوث‌قریب‌الوقوع فاجعه میدانستند و حتی آنرا بمنزله عدم اجرای سیاست‌رشد از طرف‌فرانسه‌تلقی میکردند، برداشتن کنترل برارز، در چندهفته‌قبل‌موجب فراربیش‌ازپیش‌سرمایه بخارج فرانسه میشد. ۸۰۰ میلیون‌دلار در عرض چهارروز از ۱۲ الی ۱۵نوامبر از فرانسه خارج شد،وبسوی آلمان‌روان گشت. کنفرانس روسای بانك های مرکزی دربال، وکنفرانس دهگانه در بن، اقدامات کم‌تاثیر آلمان، تصمیم فرانسه به‌عدم کاهش ارزش فرانك دنباله این ماجراست که همگان برآن واقف هستند.

*** اینده**

استنتاجات مختلفی‌میتوان از این‌بحران گرفت:

الف) هیچگونه ارتباطی بین افزایش دستمزدها در نتیجه اعتصابات ماه مه و تنزل سریع مقام فرانك وجود ندارد، بحران فقط ناشی از عملیات و رفتار صاحبان سرمایه‌است. واعتصابیون ماه مه دراین بحران نقش بزرگی ندارند...

ب)سیاست سختگیری وریاضت‌متخذه از طرف دولت فرانسه بیشتر فشار بروی دوش کارگران خواهد گذاشت.

عدم تنزل‌ارزش فرانك که از طرف ژنرال دوگل اعلان شد، بیشتر جنبه سیاسی دارد. وانگهی امتناع از تنزل ارزش فرانك کافی نیست. باید اعتماد بفرانك رابوجود آورد.

ج) الحاق انگلستان به‌بازار مشترك و نظرات مختلفی که در مورد آن و رفرم سیستم پولی بین‌المللی وجود دارد، در نتیجه این بحران شدیدتر گشته است.

د) دولت فرانسه بمنظور کوچك جلوه‌دادن اشتباهات خود، نیروها و عواملی راکه بنظر آن دولت موجب پیدایش و اجتناب ناپذیری آن شده‌است، خاطر- نشان میکند:

سیستم پولی بین‌المللی راعامل عمده در این بحران می‌شناساند و میگوید تعیین دولار و پوند بعنوان پول بین‌المللی، ناشرین این پولها را در وضع مساعدتری قرار میدهد.

ولی حوادث ماه مه نوامبر نشان دادکه انتقاد فرانسه از سیستم پولی بیهوده است.

آیارژیم ناصر به پایان حیات‌خود رسیده‌است؟

از: نوول ابزرواتور

ترجمه: علی بهارلو

مصر: هدف فداکاری میهن پرستانه نیست!

ناصر برای حفظ رژیم خود مجبوراست‌دست‌ازسیاست کنونی‌برداشته و روشهای خشن تری‌اتخاذ کند

شورشی که پنج روز تمام‌شهرهای‌مصر رابه‌لرزه درآورد و منجر به بسته‌شدن پنج‌دانشگاه وکلیه دبیرستانها،دبستانها وحتی کودکستانهای اسکندریه‌شدتشانه تب ساده‌ای نیست بلکه نشانه ناراحتی عمیقی است که همه مردم این کشور را فراگرفته است.

سلب اعتماد مردم مصرازرژیم‌عبدالناصر مخصوصا ناشی از متارکه دروغینی است که در خاورمیانه برقرار شده‌و در این اوضاع و احوال مصر نمی‌تواند وضع ثابتی بخود بگیرد.

شکست مذاکرات سری بین تل‌اویو، قاهره و عمان،اظهارات «لوی‌اشکول»دائر براینکه اسرائیل هنگامی بادولت‌های عربی قرارداد صلح امضاء خواهد کرد که «حضور»آن‌در صحرای سینابرسمیت شناخته شود ازیکسو روش آشتی‌ناپذیر جنگجویان فلسطینی ازسوی دیگرامید کسانی راکه تصور میکردند حل فوری اختلافات اعراب و اسرائیل از راههای مسالمت‌آمیز امکان پذیر است مبدل به یاس کرد. در مصر دسته «شاهین»ها- یاجناح تندرو دولت راوادار کرد که‌به اقدامات جدیدی چون کمك‌به‌چریکهای فلسطین، وارد کردن‌هواپیماهای«میك» جدید در نیروی هوائی برای مقابله با هواپیماهای «فانتوم» آمریکائی که قرار است به‌اسرائیل تحویل داده شود و توسل به شیوه‌های «دفاع تهاجمی» از راه گلوله‌باران مواضع دشمن وعملیات کماندوئی علیه سربازان اسرائیل در ساحل کانال سوئز دست‌بزند.

بیست درصد بودجه

امروزه بیش از بیست درصدبودجه‌ملی مصر به‌هزینه‌های نظامی اختصاص داده شده و قروض خارجی دولت ازدومیلیارد دولار تجاوز کرده است. بااینحال اگر هدف، فداکاری در یك جهش میهن - پرستانه بود مردم مصر بی‌گمان باین محرومیت‌ها تن در میدادند ولی دستگاه های تبلیغاتی رسمی نمی‌توانند بگویند که «جنك‌انتقامی» نزدیك است، زیرا آمریکا وشوروی بادرگیرشدن یك‌جنك جدید خاورمیانه مخالف هستند

روزنامه‌های مصر ورادیوقاهره‌پیوسته از یك راه‌حل سیاسی احتمالی سخن میگویند در حالیکه مردم مصر تصور نمی‌کنند که چنین راه‌حلی پیدا شود. آنها از اینکه می بینند از ماهها قبل هزینه‌های سنگین جنگی به‌آنها تحمیل میشود بدون آنکه نبردی درگیرد بیش از پیش خشمگین میشوند. بدیهی است که در چنین وضع نااستوار کوچکترین حادثه‌ای یك انفجار ناگهانی بـدنبال می‌آورد.

باین ترتیب اکنون رژیم ناصر ازهردو طرف تهدید میشود.

● مارکسیست‌ها

در جناح چپ «مارکسیست»هاو«بعثی»ها معتقدند که با سقوط رژیم فعلی زمینه برای استقرار یك سوسیالیستی تمام‌عیار در مصر فراهم میشود.

در جناح راست «اخوان‌المسلمین» خود را برای اشغال مقام‌ناصر ازهمه‌شایسته‌تر میدانند. جمعیت اخوان‌المسلمین با اینکه اکنون در مصر بطور سری فعالیت می‌کند هنوز قدرت بزرگی‌راتشکیل‌میدهد.

دراین شرایط رئیس جمهوری مصر که از دوجبهه مورد حمله قرار گرفته نمی‌تواند نظریات و عقاید خودرا بمردم این کشور تحمیل کند رفراندوم دوم ماه مه گذشته که در آن عده زیادی‌به ناصر رای دادند نشان داد که ناصرهنوز قافیه رانباخته است ولی مرحله جدید بازی که اکنون‌آغاز شده آنقدرحساس و دشوار است که او باید نهایت مهارت بخرج بدهد ناصر اکنون میکوشد بین گروههای مخالف خود اختلاف نظر بیاندازد.

● اختیار تام

او در عین حال که بوزیر کشور خود اختیار تام میدهد: «بهرقیمت که باشد نظم وآرامش رابرقرار کند» بجوانان میگوید که در خواستهای آنها را با حسن‌نیت مورد بررسی قرار خواهد داد. اما بعقیده‌پاره‌ای از سیاستمداران‌قاهره ناصر برای اینکه‌حالت تعادل و موازنه در کشور ایجاد کند بدتر اوضاع را متزلزل میسازد.»

بهرحال هرگاه ناصر سقوط کند یا جمعیت اخوان‌المسلمین جای اوراخواهد گرفت یا افسران جوان مصر که از سیاست صبر وانتظار ناصر و روش فوق‌العاده احتیاط آمیز افسران ارشد به تنگ آمده‌اند در صدد کودتا برخواهند آمد تا باروی کارآوردن اکیپ جدیدی زمینه رابرای حمله مستقیم باسرائیل فراهم کنند.

واگر ناصر سقوط نکند مجبور خواهد شد حتی اگر برای حفظ جان خودش هم باشد بازهم برژیم خودجنبه‌خشن‌تری بدهد تابتواند در جبهه داخلی با خطراتی که اورا تهدید می‌کند مقابله کند.

پزشکان امریکائی اخطار میکنند

نوزادان در خطر مرگند!

کمبود اکسیژن و فشارهای جانبی زایمان نوزاد را هنگام تولد بمرگ تهدید میکند

یکی از خطرات جدی برای نوزادان در موقع وضع حمل کسری اکسیژن می‌باشد . بکار بردن (فورسپس) ازطرف پزشکان وهمچنین کاهش فشارخون مادر از جمله عللی است که باعث خفه شدن طفل میگردد.

به موجب بررسی و آماری که از طرف موسسه بهداشت ایالات متحده امریکا منتشر گردیده سالیانه در حدود ۱۴۰٫۰۰۰ طفل در اثر عوامل مزبور و همچنین تاخیر دروضع حمل زانودچار خفگی می گردند .

طبق آماری که دکتر (ویلیام ویندل) متخصص انستیتوی پزشکی نیویورک اعلام داشت سالیانه در حدود نیم میلیون طفل در ایالات متحده بوضع غیر طبیعی مانندعقب ماندگی و یا نقص عضو یا مریض روانی بدنیا می آیند .

● دوبرابر میمون

درباره بررسی نسبت به وضع خفگی طفل درموقع تولد دکتر ویندل آزمایشاتی نسبت به میمون بعمل آورده است .

درمورد میزان مرگ و میر اطفال درموقع تولد دکتر ویندل با مقایسه با مرگ و میر نوزادان میمونها اعلام داشت که تعداد مرگ و میر انسان متجاوز از دو برابر مرگ و میر میمون در اثر خفگی می باشد .

دکتر ویندل دستگاهی جهت باز توانی میمونهائی که در موقع وضع حمل دچار کسری اکسیژن گردیده بودند ، تهیه و آنهارا با تقویت اکسیژن از مرگ نجات داد .

طبق بررسی دکتر ویندل شانزده نوزاد میمون در مدت دوازده دقیقه که دچار آثار خفگی گردیده بودند هیچکدام از آنها آسیب زایمان ندیده بودند .

دومیمون در حال اغما بدنیا آمده بودند و در مدت یکهفته به یک سو از بدن افتاده وقادر به حرکت نبودند ، میمونهای نوزاد که بطور طبیعی بدنیا آمده باشند بلافاصله پس از تولد از جای خود بلندشده وحرکت می نمایند).

تعداد هشت عدد از میمونهای مزبور بمدت یک هفته در اثر بروز حمله صرع به پهلو افتاده وبدون کمک قادر به نوشیدن از بطری نبودند .

*** جست و خیز نمی کردند**

درماه اول آنها از همجنسان خود خوششان نمی آمد ودراطراف قفس جست و خیز ویاگردش نمی کردند ولی بمرور وباگذشت زمان وضع نوزادان میمون بحال طبیعی بازگشت بطوریکه پس از سه ماه کاملا آثار مزبور مرتفع گردید و هیچگونه آثار کسر اکسیژن درموقع زایمان در آنها دیده نشد .

دکتر ویندل بابررسی دقیقی که بعمل آورد و مدت چندسال بررسی اوادامه داشت ثابت نمود که اکثر مرگ و میر میمونهای نوزاد در موقع تولد بواسطه عدم یادگیری و آموزش نوزاد جهت خوردن و آشامیدن می باشد .

دکتر ویندل تعدادی از میمونهائی راکه درموقع وضع حمل دچار آثار خفگی گردیده و با دستگاه او بحال عادی بازگشته بودند قربانی نموده و مغز آنهارا مورد بررسی قرارداد .

دراین بررسی معلوم گردید مغز میمونهائی که بادستگاه اکسیژن درموقع تولد از حال خفگی بحال عادی بازگشته بود دارای اعصاب ناقص و مصدومی میباشد .

دکتر ویندل بکلیه پزشکان اعلام نموده است که در موقع وضع حمل توجه زیادی بموضوع کسر اکسیژن بنمایند و سعی کنند از بکاربردن وسایل واسبابی که باعث صدمه زدن به مغز وارگان بدن نوزاد می گردد خودداری نمایند.

دکتر ویندل ضمنا به کلیه سرویس های زایمان توصیه نموده که ازوضع حمل ویابکار بردن دستگاه های پزشکی بدون حضور پزشک خودداری نمایند. وبالاخره اظهارداشت که حتی المقدور باید کوشش گردد تافرد (معلول) به جامعه تحویل نگردد .

نیوزویک

تدبیر برای حفظ مردم از تشعشعات اتمی

دانشمندان وطراحان ارتش امریکا در صددند وسائل حفاظتی وایمنی جهت جلوگیری از خطر و ضرر هوای آلوده به اثرات ناشی از انفجارات هسته ای و حتی سایر انفجارات ایجاد نمایند تادر مواقع بروز خطر بتوانند مردم غیر نظامی و حتی سربازان رااز آثار انفجارات هسته ای مصون نگهدارند .

طرح مزبور بیشتر جهت جلوگیری از آثار اشعه مرگبار (ایکس) واشعه «گاما» نیترون ها و جلوگیری از تهدیدات خشک کننده سلاحهای اتمی می باشد

سناتور «هنری جکسون» عضو کمیته سرویس سلاح های اتمی ارتش امریکا در واشنگتن اظهار داشت پنج سال مطالعه و بررسی هنوز نتوانسته است خطرات (ای.ام پی) که از ارتباطات راداری بین کشور ها و یاسلاحهای گرم بوجود می آید مرتفع نماید .

*** مرکز احتراق**

در اثر فشار و حرکت سریع ازمرکز احتراق ، نظم و ترتیب «اتمسفر» برهم می خورد و در جهت حرکت جریان الکتریسته که الکترونهای آن باترتیب معینی در حرکت می باشند ، قرار می گیرد ودر اثر جریان نامرتب الکترونها یک محیط مغناطیس الکتریکی منبسط شده ایجاد می گردد که همان (ای . ام . پی) می باشد .

(ای - ام - پی) منبسط شده ایجاد یک جریان قوی دربرخوردهای خودمی نماید که معمولا در جریان برق باعث سوختن فیوز و غیره میگردد.

شبیه همین اثر دراحتراقات سلاحهای گرم وجوددارد قبل از موافقت در مورد تحدید آزمایشات اتمی در پنج سال قبل جاکسون درسنای امریکا در این مورد به تفصیل صحبت کرده بود. او گفت که کمیته مربوطه مدعی است راههائی جهت جلوگیری از ایجاد (ای -ام- پی) بدست آورده است ولی شخصا اعتقاد به آن ندارد و اکنون نیز در اثر محدودشدن آزمایشات اتمی دانشمندان از بررسی و تحقیق در این مورد نیز محروم گردیده‌اند.

اگرچه دانشمندان و متخصصین نظامی با ممهار نمودن امواج مورد نیاز درزیر زمین درصدند بقیه آزمایشات خود را از لحاظ بررسی و مطالعه نسبت به (ای -ام-پی) ادامه دهند ولی جاکسون معتقد است که چون سیاست وقراردادهای بین المللی مانع از بحث و آزمایش دقیق نسبت به آن می باشد ،نتایج بدست آمده باتوجه باینکه این موضوع ارزش حیاتی برای او دارد چندان قابل توجه ومتناسب با میزان اهمیت آن نمی باشد .

پرندگان مقاومتی مافوق تصور دارند

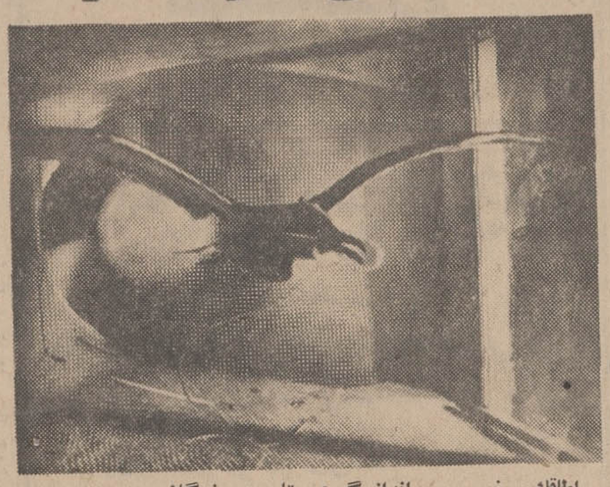

اطاقک مخصوص اندازه‌گیری مقاومت پرندگان

(دکتر وانس تیوکر) استاد رشته حیوان شناسی دانشگاه (دیوک) امریکا اخیرا به منظور بررسی مقاومت پرندگان یک تونل مصنوعی ساخته که وضع پرندگان را در موقع پرواز از لحاظ جسمانی بررسی نمایند .

تونل مزبور با حفاظی از شبکه سیمی احاطه گردیده است و دو مجرای باد نیز از دو طرف به آن وصل گردیده است .

دکتر تیوکر برای اندازه‌گیری میزان مصرف اکسیژن ودفع اکسیدو کربن، بصورت پرندگان مورد آزمایش یک ماسک نایلونی مخصوص که شخصا طرح آنرا تهیه نموده است و بوسیله لوله ای به مرکز وصل است ، میزند و بعد باتاباندن اشعه مخصوص آنها رابه پرواز در می آورد و بدینطریق تبادل دوگاز مزبور رادر هرنوع پرنده بررسی می نماید .

دکتر تیوکر تا کنون آزمایشات مزبوررا نسبت به انواع مختلف پرندگان مانند قو ، باز و کبوتر انجام داده است واکثر آنها را در حدود ۱۰۰ ساعت درداخل تونل با شرایط مختلف پرواز داده است ثابت نمود که ۹۰ درجه انرژی پرواز پرندگان در موقع پرواز ازچربی ذخیره بدن آنها تامین می گردد و طبق محاسباتی که بعمل آورده پرندگان ده بار استعداد و آمادگی بیشتری از لحاظ تامین سوخت نسبت به یک هواپیمای جت دارا می باشند .

وبه موجب این بررسی اگر یک انسان سالم در خود یک چنین استعدادی داشته باشد می تواند در یک روز کامل درمدت چهار دقیقه یک میل بدود .

لایف

عبور از پنج قاره

ارزبان آمار

● خودکشی و تمدن

سازمان بهداشت جهانی اخیرا آمار جالبی درباره خودکشی در کشورهای مختلف جهان انتشار داده است .

بموجب این آمار درهشت کشور صنعتی جهان خودکشی دربین افراد پانزده تا ۴۴ ساله سومین علت مرگ ومیر دراین کشورها را تشکیل میدهد .

این کشورها عبارتند از آلمان غربی ، اتریش، کانادا، فنلاند ـ دانمارک ـ مجارستان ـ سوئد وسویس

کارشناسان سازمان جهانی بهداشت که این آمار را پس ازده سال مطالعه کرده‌اند همچنین اعلام داشته‌اند که خودکشی در کشورهای درحال توسعه نیز بطور وحشتناک روبه افزایش گذاشته است .دراین کشورها حتی جوانان کمتر از ۱۵ سال نیز دست بخودکشی میزنند .

آماری که از طرف کارشناسان مزبور تهیه شده نشان میدهد که بطور کلی طبقات تحصیل کرده وروشنفکر بیش از طبقه کارگر اقدام بخودکشی می کنند مثلا در انگلستان عده زیادی از پزشکان درسالهای اخیر خودکشی کرده‌اند . تنها درآلمان غربی همه‌ساله دوازده هزار نفر خودکشی می کنند و ۶۰ هزار نفر دیگر نیز به‌نحوی درصدد خودکشی برمی‌آیند. مهمترین علت خودکشی آلمانها بیماری عصبی است در حال حاضر در آلمان غربی بیش از یک میلیون نفر از فشار عصبی رنج می‌برند و ممکن است هر آن دست بخودکشی بزنند .

کارشناسان موسسه جهانی بهداشت همچنین در نتیجه بررسی های خود باین نتیجه رسیده‌اند که وسائل خودکشی در عرض ده‌سال بطور قابل توجه تغییر یافته است. درحالیکه درسال ۱۹۵۵ تقریبا نیمی از کسانی که دست به‌خودکشی میزدند خودرا حلق آویز میکردند اکنون بیشتر داوطلبین مرگ ازداروهای شیمیائی استفاده میکنند .

قابل توجه اهالی محترم شمیران

برای خرید انواع ماهی شیلات بقیمت شهرداری، به سوپرمارکت فرد طلائی واقع درخیابان پهلوی سرپل تجریش مراجعه فرمائید . آ ـ ۵۷۴۷۴

عبدالرحیم درخشان . مدیرفروشگاه شماره یک

بخاری های گازی

اونیورسال

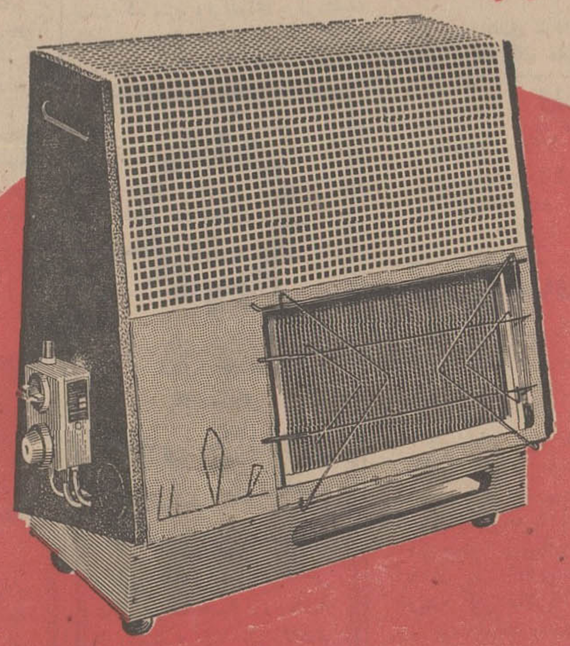

مدل مبله ثابت مخصوص سالنها ـ تالارهای کنفرانس با قدرت حرارتی فوق العاده

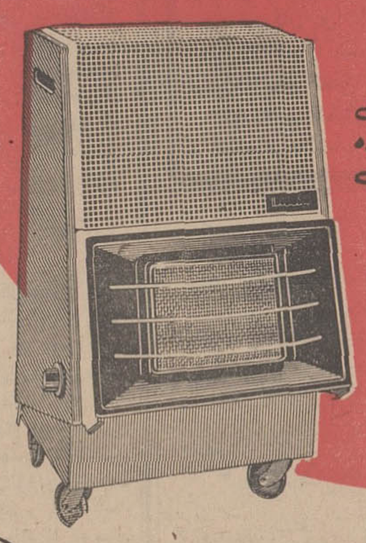

بخاری گازی متحرک اونیورسال مجهز به چرخهای گردان بوده واستفاده از آن بسیار سهل است

مدل سر بطری ـ برای استفاده درکارگاهها ـ دفاتر شخصی گلخانه‌ها و باغات

بخاری گازی اونیورسال

تازه ترین وسیله برای گرمای بیشتر وهوای مطبوعتر

نمایشگاه اونیورسال ـ خیابان تخت جمشید ـ مقابل ایران سوپر ـ تلفن ۴۵۰۷۲

Universal

G.A.M.A عضو اتحادیه سازندگان وسایل گازی امریکا

AMERICAN GAS ASSOCIATION APPROVED

رادیو اتومبیل

توشیبا

ظریف و پرقدرت با صدای صاف ورسا

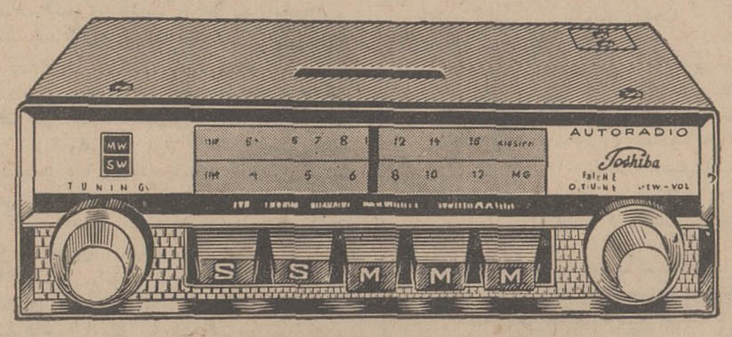

رادیو اتومبیل **توشیبا** مرغوب وعالی دارای موج متوسط وموج کوتاه کاملاً اُتوماتیک

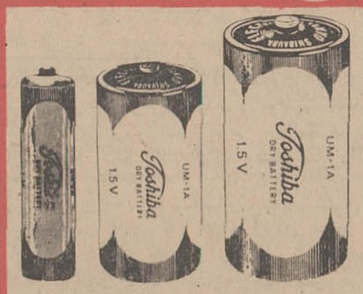

قدرت باطری توشیبا چند برابر و دوام آن طولانی تر است

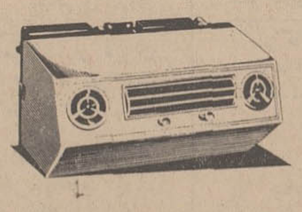

کولر اتومبیل توشیبا با قدرت خنک کننده قوی موهبت بزرگی درگرمای تابستان

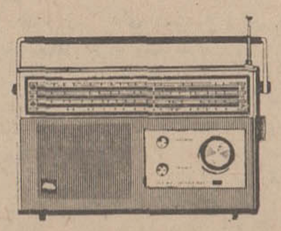

رادیو ترانزیستوری توشیبا با ۹ ترانزیستور دارای ۴ موج کامل وحساسیت فوق العاده

توشیبا سازنده بیش از ۶۰۰۰ نوع لوازم الکتریکی والکترونیکی است

Toshiba

نوشته: ا . ارمین انوری پور

شب، راننده‌ها را بحال خود نگذارید!

خیابانهای تهران بایددرساعات معینی یکطرفه اعلام شود

پلیس راهنمائی نباید شبها کار راتعطیل کند

ادعائی ندارم و به گفتن پیشنهاداتم توقع ندارم که موبمو این پیشنهادات بمورد اجرا درایند ولی بعلت وضع ناراحتی که موجوداست وهمچنین بعلت اینکه درطول اقامتم در امریکا توانستم یکدوره کوتاه مدت ترافیک شهر را به‌بینم پیشنهادات خود را بشرح زیر اعلام میکنم شاید ازاین‌راه کمکی به بهبود وضع رانندگی شهر تهران کرده باشم .

*** پیشنهادات**

۱- بمنظور جلوگیری از انسداد عبور و مرور در چهارراه های بزرگ پیشنهاد میکنم که چراغ مخصوص گردش بچپ بمدت ۳۰ ثانیه برای هر طرف نصب گردد . فایده چراغ گردش به چپ این خواهد بود که راننده‌به‌هنگام گردش به‌چپ درچهار راه‌ها احتیاج به‌ویراژ دادن ،آرتیست بازی در اوردن و بالنتیجه بندآوردن راه‌را نداشته بخوبی‌وبدون کوچکترین ناراحتی در طول مدت‌معینی (۳۰ثانیه) میتواند به چپ پیچیده بدون‌برخورد به اتومبیل‌هائیکه از طرف‌مقابلش می‌آیند عمل گردش را کامل نماید.

۲- از توقف اتومبیل در خیابان های کم عرض (نظیر خیابان پهلوی بین چهار راه پهلوی و امیراکرم) بشدت جلوگیری‌وتوسط افرادآزموده پلیس راهنمائی رانندگان متخلف را جلب و جریمه قانونی بنمایند .

در صورتیکه راننده در محل‌نبود توسط جرثقیلهای مخصوص اداره پلیس بلافاصله اتومبیل متخلف رابه گاراژ پلیس تهران منتقل و پس از اخذ هزینه و جریمه متعلقه، ماشین‌را به راننده تحویل دهند و راننده را مجبور نمایند که در کلاس تعلیم شرکت کند.

● ضبط گواهینامه

۳- بخاطر عملی‌شدن و بهترشدن وضع‌رانندگی در شهر تهران‌به‌توسط قانون راننده متخلف را به جریمه مخصوص ضبط گواهینامه رانندگی ازراندن ماشین از سه ماه تا مدت طولانی محکوم نمایند (مدت میتواند **از ۹۰ روز در وحله اول شروع و در مرحله دوم‌به‌ضبط کامل منتهی‌شود.)**

۴- ماموران موتورسوار و اتومبیل های گشتی پلیس راهنمائی تهران در تمام مدت شب و روز در خیابان های تهران گردش نموده در صورت‌مشاهده خلاف از طرف رانندگان بلافاصله اتومبیل را متوقف و راننده راجریمه نمایند این‌ماموران در صورت‌مشاهده اتومبیل های متوقف که درمحل های ممنوعه پارک کرده‌اند بصورت بند۲ عمل خواهند نمود .

۵- در خیابان های شلوغ وپررفت و آمد تهران در تمام مدتی که تراکم اتومبیل زیاد است و یاکمک مامورین ورزیده پلیس تهران (سواره‌یا پیاده) امر عبور و مرور را کنترل دقیق نموده دقت نمایند که هم رانندگان وسائط نقلیه و هم عابرین باتوجه بمقررات مدونه عبور ومرور نمایند .

بطور کلی دراینجا پیشنهادم‌اینست که از افرادپلیس راهنمائی بنحو کامل در داخل شهر استفاده شود نه در داخل اداره و پشت میزها .

● آموزش جوانان

۶-بمنظور آشنائی‌شاگردان‌مدارس بامقررات‌پلیس راهنمائی حداقل ماهی یکبار جلسات آموزش جهت آنان تشکیل‌و آنان را از عنفوان جوانی به اطاعت از مقررات عادت دهند .

● انتشار مقررات

۷- با کمک مسئولان روابط عمومی شرکت ملی نفت ایران جزواتی که حاوی‌اطلاعاتی درباره مقررات‌راهنمائی و رانندگی باشد طبع و در جایگاه های فروش شرکت ملی نفت ایران در اختیار رانندگان‌وسائط نقلیه‌قرار دهند .

۸- خیابانهائیکه معمولا در صبحها و عصرها بعلت کثرت عبور و مرور رانندگی در آنها مشکل میگردد در ساعات معین‌روز و شب یکطرفه اعلام گردد برای مثال یکی‌درمیان خیابان‌هائیکه از شمال به جنوب میباشند در طول ساعات ۶٫۳۰ تا ۹٫۳۰صبح ویازده و نیم صبح تا دو بعد از ظهربا توجه به‌وضعیت عبور و مرور یکطرفه اعلام گردند . این مورد در عصرها نیز بین ساعت ۵ تا ۸٫۳۰ بعد از ظهر نیز قابل اجرا است .

۹- از افرادپلیس راهنمائی تااندازه ممکنه در تمام مدت شب و روز در خیابانها استفاده‌شود زیرا فقط‌بوسیله مجریان قانون است که میتوان قانون را اجرا نمود .

*** میله گذاری**

۱۰- طرح میله‌گزاری در میان خیابانهارا درکلیه خیابانهائیکه‌تراکم عبور و مروردر آنها خیلی‌زیادمیباشد منتقل نموده و میله‌هارا طوری قرارداد که امکان باز کردن آن ممکن نبوده و از بین آن نیز نشود عبورکرد .

۱۱- مدت زمان توقف در پشت چراغهای راهنمائی رابه حداقل‌رسانید (۳۰ ثانیه برای هرطرف) و با دادن آموزش لازم رانندگان را موظف‌نمود که قبل از رسیدن به چهار راه‌مسیر حرکت خود را انتخاب و در محل معینی قرار گیرند .

این را میدانم که هم‌اکنون کسانی که این مقاله را میخوانند پوزخندی زده خواهند گفت ای بابا مگر مردم و رانندگان توجه میکنند چندی قبل این اقدامات شدولی نتیجه‌ای نداد . **برای اثبات پیشنهادات‌بایستی بگویم که متاسفانه درایران اجرای طراحهای جدید فقط مدت زمان کوتاهی دنبال میشود و قبل ازاینکه نتیجه مطلوب از طرحی گرفته شود آن را به‌بوته فراموشی میاندازند .**

بااطمینان کامل میگویم درصورتی که طرح ۱۱ ماده‌ای اینجانب‌بمرحله عمل در آید و اگرازطرف اداره‌پلیس تهران بشدت‌در مدت اجرای‌آن‌مراقبت بعمل آید مردم به نحوه عملیات‌عادت کرده بعلت اینکه خواهند دید که متخلفان بشدت تعقیب‌شده و مجازات ضبط گواهینامه و جلوگیری از رانندگی آنان در میان است نسبت‌به اصلاح وضع رانندگی در شهرتهران تن در خواهند داد .

عقیده آزاد

نامه‌های مردم

سه پیشنهاد برای حل مسئله ترافیک

*** با افزودن به تعدادوسائط نقلیه عمومی و کم کردن حجم ترافیک‌مشکلات رفت و آمدحل میشود .**

یکی از مشکلات روز افزون‌پایتخت کشور ما مسئله رفت و آمدوسائط نقلیه موتوری در خیابانها است که از سالها پیش جلب توجه مقامات مسئول را نموده و هر روز هم‌برای تخفیف این مشکل تدابیری اتخاذو بموقع‌اجرا گذاشته میشود ولی متاسفانه تاکنون‌هیچکدام به‌موفقیت جالبی منتهی نشده است.

طرحهائی از قبیل یکطرفه کردن خیابانها ، منع‌عبور و مرور وسائط نقلیه کندرو ،نرده‌کشی معابر و خط کشی و بلوک گذاری و غیره گرچه هریک تاحدودی موثرومفید است ولی برای حل مشکل ترافیک کافی نیست.

مسلم است که نمیتوان و نباید مانع افزایش تعداد وسائط نقلیه موتوری شد،چه اینکار باروح‌انقلاب شاه وملت که بر توسعه و پیشرفت سریع کارها استوار است مطابقت ندارد . ولی میتوان اقدامی نمود که دشواری و گرفتاری امروز ترافیک تقلیل یابد. البته راه‌حل اساسی‌آن است که مترو وتراموای برقی‌داشته باشیم و برتعداد خیابانهای اصلی بیفزائیم ومردم را برعایت مقررات عادت دهیم . ولی‌این اقدامات‌اساسی مدتها وقت لازم دارد و باین آسانی قابل انجام نیست. بنظر اینجانب چنانچه سه پیشنهاد زیر عملی شود، بسرعت قسمتی از مشکلات عبور و مرور حل خواهد شد.

۱- عبور و مرور کلیه ماشینهای سواری شخصی در ساعات تراکم عبور و مرور ، یعنی از هفت تاده صبح واز چهار تا هفت بعد ازظهردر خیابانهای اصلی شهر (پهلوی ، شاهرضا، تخت جمشید ،فردوسی ، سعدی ، سپه ، باب همایون ، بوذرجمهری و غیره) ممنوع شود. باید یادآور شد که در ساعات‌فوق هشتاد درصد وسائط‌نقلیه ماشینهای شخصی هستند که در آن یک‌یادو نفر بیشتر ننشسته‌اند و مسافرین بیست و پنج‌تاسی)ماشین شخصی‌را ممکن است بایک اتوبوس یا چند تاکسی بمقصد رساند.

۲- تعداد اتوبوسهای هر خط‌به پنج برابر تعداد فعلی افزایش‌یابد.

۳-تعداد تاکسیها به دو برابر تعداد موجود افزایش یابد.

در حقیقت باافزودن به تعدادوسائط نقلیه عمومی وکم کردن تعداد سواریهای شخصی ، بمیزان قابل توجهی از حجم‌ترافیک کاسته‌میشود وبرای مدتی مشکل عبور و مرورحل خواهد شد.

همایون زاهدی - دانشجوی علوم اجتماعی - دانشگاه ملی

بهانه گیر

*** آگهی به دوستداران ماهی**

مراکز فروش ماهی در تهران اعلام شده است . متقاضیان باید ازاین هفته با دردست داشتن چهار قطعه عکس ، دوبرگ رونوشت شناسنامه ، گواهی عدم سوء پیشینه و استشهاد محلی مبنی بر استحقاق ماهیخواری و تائید اینکه حداقل چهار سال است رنگ ماهی راندیده‌اند بمراکز مربوطه مراجعه و در مسابقه شرکت کنند ! از قبول شدگان مصاحبه هم بعمل خواهد آمد .

*** بلوکهای زرد برای کجاست ؟**

خدایا بفریاد برس ، در جاده پهلوی پائین تر ازهتل هیلتون دیدم که صد ها بلوک سیمانی را حاضر کرده و آنرابرنگ زرد درآورده‌اند ، نمیدانم دیگر با این بلوکها خیال دارند چه خیابانی را زرد کنند !

*** دست «باد» در کار است !**

هرکس ، هرچه میخواهد بگوید . ولی من عقیده‌دارم در جریان سیلهائی که بعد از هر بارندگی در تهران‌جاری میشود دست «باد » در کار است . میدانید چرا ؟ آخر این باد بی پدر مادر است که قبل از رسیدن رفتگر های شهرداری ، همه برگهائی راکه از درختها ریخته است جمع میکند و میریزد توی جوب و همه راه ابها رامی‌بندد.

*** اینرا هم فراموش کنید**

نمایندگان مردم شهرضا در جلسه هیئت مشورتی اطلاعات گفته‌اند :

- از خیر لوله کشی گذشتیم و دیگر در باره‌اش حرفی نمیزنیم . اما ساختمان سیلو چطور شد ؟ نمیدانند که آنرا هم آنقدر طولش خواهند داد تا مردم شهرضا از خیرش بگذرند و سیلو را هم فراموش کنند !

*** نخود به نخود ، هرکی کار خود !**

شهردار شرفخانه هم وارد گود شدو بدنبال شهردار سروستان که « کنتور » میخواند و فرماندار شاه ابد- جغرافی درس میدهد ایشا نهم مشغول فروش نان در نانوائی شده‌است . چه خوش گفت‌شاعر : هرکسی را بهر کاری ساختند !

نامه‌های کوتاه

● سد معبر شده

می‌خواستم ازمقامات‌شهرداری ناحیه۱۲ سئوال شود که‌بچه علت میوه فروشی نبش‌خیابان سلسبیل مایل بطرف‌دامپزشکی اجناس‌خودرا در پیاده‌رو که محل عبور عابرین می باشد پخش نموده و مردم رامجبور کرده‌اند که از داخل‌خیابان عبور کنند و شهرداری که مسئول جلو گیری ازسدمعبر است ، چرا این مورد راجلو گیری نمی کند .

[illegible]

*** این زباله‌ها**

درقسمتی‌ازخیابان‌مولوی مقابل ساعت مشیر السلطنه که مدرسه رازی هم وجود دارد محل‌جمع آوری‌زباله‌شهرداری قرار داده شده است‌وکلیه زباله تمام محله بوسیله‌چرخ های دستی رفتگران باین محل آورده‌میشود و روی هم انبار می گردد و اغلب‌تابعد از ظهر هم میماند تا اتومبیل زباله کشی بیاید و آنراببرد این مدت مردم این منطقه‌چه زجری راباید تحمل کنند. آیا بالاخره نباید فکری اساسی برای حمل‌زباله نمود

اهالی محل

تبریکات

استاد ارجمند تیمسار معظم دکتر علی مرادی

ارتقاء جنابعالی رابدرجه سرتیپی از طرف خودو پرسنل آزمایشگاه بیمارستان مرکزی نیروی هوائی تبریک عرض‌نموده موفقیت بیشتر شما را در راه خدمت بشاه و مملکت ارزومندم.

سرگرد دکتر پهلوان

آ-۵۷۴۴۸

تیمسار معظم سرتیپ ربیع تاجیک

ارتقاء درجه شما را صمیمانه تبریک گفته و موفقیت روز افزون جنابعالی را در راه خدمت بشاهنشاه آریامهر و میهن آرزومندیم.

اصغر تاجیک -رضا تاجیک -حسین تاجیک -جعفر تاجیک .

حسن انتخاب آقای مهدی طوسی را بریاست اداره سوم کارگزینی به آقای صدر مدیر کل محترم اداره کارگزینی وزارت آموزش وپرورش تبریک میگوئیم .

دکتر علیرضا ضیغمی فر- مهدی پورشایگان

جناب آقای مهدی طوسی

انتصاب شایسته آنجناب را بسمت ریاست کارگزینی اداره سوم وزارت آموزش و پرورش تبریک عرض نموده موفقیت روز افزون جنابعالی را خواستاریم

آموزگاران وکارکنان دبستان ششم بهمن

جناب آقای یمین مدیر کل محترم آموزش و پرورش استان مرکز

انتصاب شایسته آقای انواری را بمعاونت ناحیه ده تبریک‌عرض مینمایم

دبستان خیام قلهک -پرویز اقوامی

تیمسار معظم سرتیپ دکتر مرادی

ارتقاء درجه آن تیمسار محبوب را تبریک‌عرض‌مینمایم

سید علی آیت‌الله‌زاده ابهری

جناب آقای رحیم جعفری نژاد شهردار محترم صومعه‌سرا

انتخاب بجا و شایسته جنابعالی را بسمت شهردار صومعه‌سرا به اعضای محترم انجمن شهر صمیمانه تبریک میگوئیم

مهدی بخشدار چالوس -فتح‌اللهی شهردار چالوس - سبحانقلی میار شهردار خرم‌آباد شهسوار- مهندس خوانساری مهندس شهرداری چالوس -مهدی مهران کارمند دارائی چالوس -ابوالقاسم خدایگانی رئیس بازرسی شهرداری چالوس - نظرعلی میارکارمند مهندسی بهداشت چالوس وعلی جعفری‌نژاد . آ-۵۷۵۰۰

تیمسار معظم‌سرتیپ دکتر ثابت‌آزاد

ارتقاء درجه جنابعالی را صمیمانه تبریک عرض مینمایم

نوشهر -ثبت‌اسناد -علاء.

سرکار سرهنگ جلال‌وند

ارتقاء درجه جنابعالی را تبریک گفته و توفیق شمارا در راه خدمت‌گزاری بیشتر و اجرای منویات شاهنشاه آریامهر آرزومندم.

ماکو - رئیس هیئت مشورتی روزنامه اطلاعات -یداله‌صعودی

تیمسار معظم دکترمرادی

ارتقاء درجه آن تیمسار را صمیمانه تبریک عرض مینمائیم

سرهنگ محسن رضائی - سرهنگ خلیل‌اله رضائی -سرگرد ربوفی

تیمسار سرتیپ دکترعلی مرادی

ارتقاء جنابعالی را از صمیم قلب تبریک عرض مینمائیم

دکتر بهشتی -دکتر صادق‌زاده

تیمسار سرتیپ دکتر ثابت آزاد

بانهایت مسرت ترفیع تیمسار محترم را تبریک گفته موفقیت جنابعالی را در راه اجرای منویات شاهنشاه اریامهر آرزومندم .

دکتر پیروز

تیمسار سرتیپ دکتر علی مرادی

بانهایت مسرت ترفیع تیمسار محترم راتبریک گفته موفقیت جنابعالی را در راه اجرای منویات شاهنشاه اریامهر ارزومندیم.

دکتر پیروز ، سیروس پیروز

آ-۲۸۸۰۵

جناب آقای یمین مدیر کل محترم آموزش و پرورش استان مرکز

انتصاب شایسته آقای عبدالعلی انواری را بسمت معاونت اداره آموزش و پرورش ناحیه ۱۰ تهران تبریک میگویم.

عباس پازوکی

آ-۲۸۸۳۵

سرکار سرهنگ جلال‌وند ، ریاست محترم شهربانی ماکو

ارتقاء درجه جنابعالی را صمیمانه تبریک عرض نموده توفیق روزافزون شما را در راه خدمت به اعلیحضرت همایون‌شاهنشاه آریامهر و میهن عزیز ایران‌از خداوند متعال مسئلت دارم.

ماکو - دبیرستان پهلوی ، بهروز حبیبی

آ-۵۷۴۵۴

سرکار سرهنگ جلال‌وند

باکمال خرسندی ترفیع شایسته جنابعالی را از صمیم قلب شادباش عرض نموده سعادت و موفقیت شما را در راه خدمت بشاهنشاه آریامهر و میهن عزیز از ایزد متعال‌خواستارم.

ماکو ، مدیر مسافرخانه دلگشا ، یوسف حسن زادگان

آ-۲۸۷۷۵

سرکار سرهنگ جلال‌وند ریاست محترم شهربانی ماکو

مفتخریم ارتقاء درجه جنابعالی‌را از طرف اصناف و قاطبه مردم ماکو بجنابعالی تبریک گفته و موفقیت بیشتر سرکار را در راه اجرای منویات شاهنشاه آریامهر از خداوند متعال مسئلت نمائیم ..

میرصادق موسوی ، حاج یعقوب اکبر زاده ، حاج احمداکبری تمدنی ، حاج مختار احمدی ، ابراهیم خلیل وفائی ، عبدالله اسماعیل عبداله نژاد نانوا ، حاج‌عباس حسن‌زاده، کارکنان چلوکبابی آسایش .

سرکارسروان فرح بخش فرماندهی ژاندارمری تهران نو

ارتقاء جنابعالی را تبریک عرض نموده و موفقیت شما را در راه خدمت بشاهنشاه آریامهر و میهن عزیز خواستاریم .

خلیل طاهریان،استوار یکم ژاندارمری محمدرضایزداندوست

آ-۲۸۷۵۱

جناب آقای خسروانی دبیر کل حزب ایران نوین

افتخار دارد قبول مسئولیت جدید ان دبیر کل معظم را بمقام وزارت کشور از طرف‌خود و اعضای انجمن شهر کرج صمیمانه تبریک و تهنیت عرض نماید . موفقیت روز افزون آن جناب را در راه خدمت بشاهنشاه اریامهر و کشور عزیز ایران آرزومندم .

رئیس انجمن شهر کرج ، عباس عظیمی

آ-۵۷۵۰۲

امضای آقای قاسمی زنجانی زیر تبریک۵۶۸۹۶ قاسم‌زنجانی چاپ شده بود که بدینوسیله تصحیح میشود .

آگهی استخدام رسمی

وزارت کشور تعدادی لیسانسیه در رشته های ادبیات زبان فارسی- زبان خارجه وتاریخ‌و جغرافیا که‌دارای شرایط عمومی مندرج در قانون استخدام کشوری باشند از طریق امتحان و مسابقه می‌پذیرد . انتخاب شدگان درسمت بخشدار و در گروه موقت شش‌برای خدمت در نقاط مختلف کشور بطور رسمی به استخدام‌درخواهند آمد .داوطلبان واجد شرایط میتوانند فرم ذیل راتکمیل نموده همراه بافتوکپی مدرک تحصیلی و یکبرگ رونوشت شناسنامه ودوقطعه عکس ۴×۳ وفتوکپی برگ خاتمه خدمت وظیفه ویابرگ معافیت خودرا شخصا ویا وسیله پست سفارشی طوری ارسال دارند که‌تا آخر وقت اداری روز شنبه ۴۷٫۹٫۳۰ باداره آموزش وزارت کشور تحویل شود وبرای دریافت کارت ورود بجلسه واطلاع از تاریخ امتحان روز دوشنبه ۴۷٫۱۰٫۲ ساعت ۸صبح تاساعت ۱۴ باداره مزبور مراجعه نمایند .

کارمندان رسمی دولت در صورتی میتوانند داوطلب شوند که موافقت کتبی سازمان متبوع خودرا مبنی بر شرکت در مسابقه و استخدام همراه فرم ارسال دارند.

وزارت کشور

فرم درخواست

نام خانوادگی — نام — نام پدر — شماره شناسنامه و محل صدور

تاریخ تولد — مدرک تحصیلی — رشته تحصیلی

نشانی کامل پستی و شماره تلفن — امضاء داوطلب

لغت‌نامه دهخدا

مجلدات ۱۳۸ و ۱۳۹ و ۱۴۰ و۱۴۱ منتشر شد ومجلدات ۱۴۲-۱۴۴ تحت صحافی است .

آ-۵۷۶۳۰ ۱-۳

آگهی مناقصه حمل حشره کش

اداره کل امورمالی وزارت‌بهداری حمل‌در حدود ۱۶۵۰تن گرد حشره کش «د.د.ت و مالاسیون» از بنادر جنوب خرمشهر بندر شاهپور رابمرکز استانها و یا شهرستانهای مختلف کشور به مناقصه واگذار مینماید .

داوطلبان باید بامراجعه به کارپردازی سازمان ریشه کنی مالاریا واقع در خیابان قدیم شمیران ایستگاه عوارضی ساختمان شماره ۴ وزارت بهداری‌برگ شرایط مناقصه را دریافت‌وپیشنهادات خودرا با توجه به آن تنظیم و در پاکت لاک و مهر شده که‌روی آن جمله« مربوط به‌مناقصه حمل مواد حشره کش»نوشته‌شده‌باشد تاآخر وقت اداری روز یکشنبه اول دیماه ۱۳۴۷ بدفتر سازمان ریشه کنی مالاریا تسلیم و رسیددریافت‌نمایند.

پیشنهادات واصله درساعت نه‌صبح روز دو شنبه‌دوم دیماه با حضور کمیسیون مربوطه باز و قرائت خواهد شد حضور پیشنهاد دهندگان در جلسه مناقصه آزاد و سازمان در رد یا قبول یک یاکلیه پیشنهادات مختار است م‌الف ۹۰۶۵

ذیحساب و رئیس اداره کل حسابداری وزارت‌بهداری‌دستوری

آ-۵۷۶۵۶ ۱-۲

آگهی برنامه حرکت قطارهای مسافری از تاریخ ۴۷٫۹٫۲۱ بشرح زیرخواهدبود

۱- قطار مسافری سریع‌السیر تهران خرمشهر . حرکت از تهران همه روزه ساعت ۱۶٫۳۰ ورود به خرمشهر ساعت ۹٫۰۵ روز بعد مراجعت از خرمشهر ساعت ۱۵٫۱۰ ورود به تهران ساعت ۷٫۵۰ روز بعد .

۲- قطار مسافری عادی تهران خرمشهر . حرکت ازتهران همه روزه ساعت ۱۱٫۳۰ ورود به خرمشهر ساعت ۸٫۱۰روزبعد. مراجعت ازخرمشهر ساعت ۱۷٫۳۰ ورود به تهران ساعت ۱۴ روز بعد .

۳- قطار مسافری تهران قم . حرکت از تهران همه روزه ساعت ۸٫۰۵ ورود بقم ساعت ۱۱ همان روز . مراجعت از قم ساعت ۱۶٫۲۰ ورودبه‌تهران ساعت ۱۹٫۲۰ همانروز

۴- قطار مسافری سریع‌السیر تهران مشهد. حرکت ازتهران همه روزه ساعت ۱۸٫۲۵ ورود بمشهد ساعت ۱۰ روز بعد . مراجعت از مشهد ساعت ۱۷٫۱۰ ورود به‌تهران ساعت ۸٫۵۰ روز بعد .

۵- قطار مسافری عادی تهران مشهد حرکت از تهران همه روزه ساعت ۱۲٫۴۰ ورود بمشهد ساعت ۷٫۳۰ روز بعد .مراجعت از مشهد ساعت ۱۱٫۳۰ ورود به تهران ساعت ۷٫۰۵ روز بعد.

۶- قطار مسافری سریع‌السیر تهران تبریز . حرکت ازتهران همه روزه ساعت ۱۸٫۱۰ ورود به تبریز ساعت ۷٫۴۵ روز بعد. مراجعت ازتبریز ساعت ۱۹ ورود به تهران ساعت ۸٫۴۰ روز بعد .

این قطار روز های دوشنبه برای مسافرت مسافرین اروپا یکسره بجلفا اعزام میشود.

۷- قطار مسافری عادی تهران رحمانلو حرکت از تهران همه روزه ساعت ۲۰ ورود به رحمانلو ساعت ۱۲٫۱۵ روز بعد. مراجعت از رحمانلو ساعت ۱۳٫۰۵ ورود به تهران ساعت ۶٫- روز بعد .

مسافرینی که قصد مسافرت به رضائیه داشته باشند ازبندر رحمانلو تا گلمانخانه باکشتی ادامه مسافرت خواهند داد .

۸- قطار مسافری عادی تهران گرگان روز های یکشنبه . سه شنبه . پنجشنبه حرکت ازتهران همه روزه ساعت ۲۱٫۳۰ ورود به‌گرگان ساعت ۹٫۳۵ روز بعد .مراجعت ازگرگان ساعت ۱۷٫۳۵ ورود به تهران ساعت ۶٫۴۰ روز بعد .

۹- قطار مسافری عادی تهران گرگان روز های شنبه . دو شنبه . چهارشنبه . جمعه . حرکت از تهران ساعت ۷٫۳۵ ورود بگرگان ساعت ۱۹٫۱۰ همانروز مراجعت ازگرگان ساعت ۷٫۱۰ ورود به‌تهران ساعت ۱۹ همانروز . م‌الف ۹۰۶۴

آ-۵۷۶۴۳ راه آهن دولتی ایران

دوره جدید کلاسهای

خیاطی - آرایش آشپزی -زیبائی ماشین‌نویسی

برای نامنویسی‌در کلاس های فوق همه روزه‌از۸ الی ۱۲ و ۱۴ الی ۷بعد از ظهر بدبیرخانه‌انجمن دوشیزگان و بانوان (خیابان بهار شمالی) نبش نامجو تلفن های ۷۵۸۳۱ - ۷۶۴۹۸۴ مراجعه فرمائید .

توجه کنید :

هم اکنون بیماری نیازمند خون شما است

حادثه خبر نمیکند، شاید شما روزی محتاج خون بشوید

مرکز انتقال خون شیر و خورشید سرخ آماده است

بشما خون بدهد یا خون شما را در اختیار نیازمندان بگذارد

خیابان ناصرخسرو جنب دارالفنون

تلفن ۳۰۲۴۷۵

دانشجویان و دانش آموزان هنرمند

از مسابقه عکاسی اطلاعات استقبال می کنند

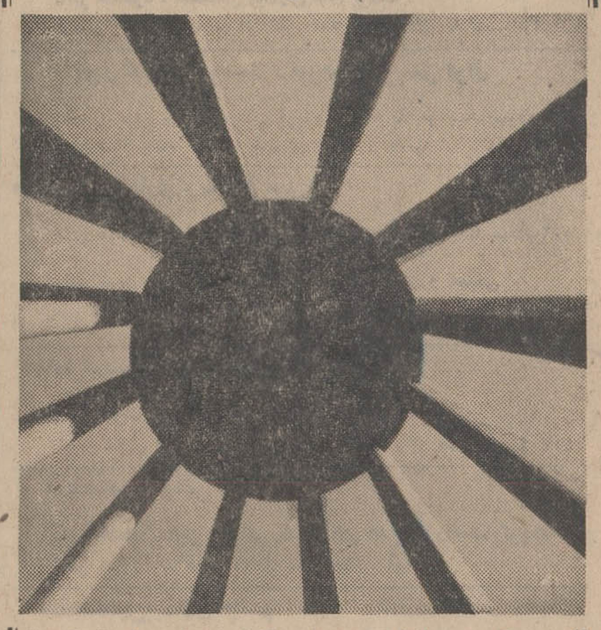

یکی از هدفهای این مسابقه کشف این استعداد ها وتشویق آنهاست و خوشحالیم که دراین راه موفقیت هائی بدست آورده‌ایم .

عکس این شماره را آقای « هرتصل‌نصیری طبیب زاده » دانش‌آموزسال ششم ریاضی دبیرستان ادیب برای شرکت در مسابقه فرستاده است .

نوع فیلم - آگفا
دیافراگم -۱۱
سرعت -۱۲۵
دوربین - لوبیتل
عکس از نمای داخلی برج مقبره بوعلی سینا در همدان گرفته شده است .

باعکس هائی که اخیرا به سرویس هنری رسیده ، باین نتیجه می رسیم که میان دانشجویان و دانش آموزان نیز عکاسان هنرمندی پیدا می شوند که بصورت آماتور کار های خوبی ارائه می دهند .

قابل توجه صاحبان‌صنایع‌وصادرکنندگان

بمنظور آشنا ساختن صاحبان صنایع و صادر کنندگان با امکانات بازار های خارج و آگاه ساختن بازرگانی که بمنظور بازار یابی‌به کشور های خارج سفر می کنند بمسائلی که آگاهی از آن موجب تسهیل درکار سفر و فعالیت های بازرگانی‌خواهد بود مرکز توسعه صادرات ایران مجموعه اطلاعات تحت عنوان «راهنمای بازرگانی» تهیه نموده‌است .

تاکنون سه نشریه مربوطه به کشور های :
افغانستان - عراق ، کانادا منتشر گردیده و علاقمندان می توانند بامراجعه به مرکز و یا از طریق مکاتبه این نشریات را دریافت دارند.

برنامه انتشارات مرکز توسعه صادرات ایران انتشارراهنمای بازرگانی‌برای بیش‌از چهل‌کشورمی‌باشدوراهنماهای بازرگانی مربوط به‌کشور های استرالیا ، عربستان سعودی وژاپن بزودی انتشار خواهد یافت م الف ۹۰۵۶

۱-۲ آ-۵۷۶۳۸ مرکز توسعه صادرات‌ایران

«برنارد بوفه»

آگهی مناقصه

اثاثیه ولوازم دفتر شماره (٤) تاریخ ۴۷٫۹٫۲۱

گروه مراکز رسته‌های پشتیبانی رزمی جهت واحدهای تابعه‌خود وسایل مشروحه زیررا

ردیف	شرح	میزان جنس
۱	میزناهار خورفلزی با رویه آلمینیومی باهشت عدد صندلی فلزی متحرک	دویست و پنجاه عدد
۲	صندلی پروفیلی رویه و پشت‌مشمع	دویست وچهل وپنج‌عدد
۳	میز فلزی دانشجوئی	دویست وسی‌وپنج عدد
٤	صندلی فلزی‌دسته‌دار امتحانی	چهل وپنج عدد
۵	میز تحریر امیری	دوعدد
٦	صندلی گردان‌امیری	دوعدد
۷	میز تحریر افسر ارشدی	چهار عدد
۸	صندلی دسته‌دار افسرارشدی	دوعدد
۹	کمد کشوئی بایگانی (٤ خانه) فلزی	یکعدد
۱۰	کتابخانه فلزی	سه‌عدد
۱۱	کمد فلزی بایگانی	بیست عدد
۱۲	جاکارتی ۱٤ خانه فلزی	یکعدد
۱۳	صندوق نسوز ۳۵۰ کیلوئی	یکعدد
۱٤	پایه قفسه جای پلی‌کپی‌فلزی ۱٦۰ عدد ونوار قفسه ۷۰۰ متر	

از طریق مناقصه خریداری مینماید

پیشنهاد دهندگان بامراجعه به‌رکن ٤ گروه مراکز رسته‌های رزمی واقع در پادگان فرح‌آباد و ملاحظه مشخصات‌اجناس ودریافت برگ شرایط ومشخصات معامله پیشنهاد خودرا طبق مفاد مندرج‌در شرایط معامله تنظیم و تاساعت ۱٤ روز ۴۷٫۱۰٫۳ به دفتر رکن٤ تسلیم نمایند.

رکن ٤ گروه مراکز رسته‌های رزمی
آ-۵۷۵۵۲

پاریسی ازخط که روح دارد

«برنارد بوفه» و پاریس

نوشته : ژرار بوئر
برگردان از: جوادمجابی

خبر چاپ مجموعه‌ای از تابلو های پاریس که درآن « برنارد بوفه » «آر - شیتکتورال » پاریس‌رابنحوی خشن و عریان نمایانده‌است بهانه مغتنمی است که‌دیگر باره از این آثار صحبتی به میان آید .

برنارد بوفه اولین کسی است که در زندگی پاریس رادر شکل بصری آن نشان داد، شهری که ساکنین آن گوئی غیب شده‌اند. جایگاه خود را ترك گفته وعنان خود را به سنگها، بنای یادگاری ها و عمارات -تنها شاهدان گذشته وحال سپرده‌اند . این برش شایسته می‌نماید و درتاریخ‌پاریس ونقاشان آن کار تصویری بی-سابقه ایست (البته بجز تجربیات سازمانی کوبیست ها .) این‌بدعت چنان شگفت آور است که هر بیننده‌ای می‌کوشد تادلیل‌واراده‌ای را که منجر به خلق این فضاشده دریابد . برنارد بوفه از پاریس برخاسته است -او دهم جولای ۱۹۲۸ در آنجا زاده شد و جوانی خود را در آن گذراند .

در پانزده‌سالگی وارد مدرسه هنرهای زیبا شد -۱۵ سالگی ! پاریس در ۱۹۴۳ چه بود ؟پایتختی که دشمن آنرا فروگرفته بود، شهر محدودیت ها ، بازار سیاه امیدهای پنهان ، شهری آنچنان که «بوفه » نوجوان در آن زمان آرزو میکرد کاشکی نسل انسان نابود میشد تا او بتواند آزادانه‌با شهری که‌آنسان دوستش‌میداشت تنها باشد

نه از روی عمد بلکه با انکاری مبهم،چنین کاری دنبال شده است: این آرزو که ازدست هرجنبنده‌ای خلاص شوی از دست تمام آن‌چیز هائی که در آن شبهای سیاه‌شده زندگی میکرده‌است .

بوفه پس از یکسال که درهنر های زیبا بود تابلوئی کشید که‌نه دورنما و نه طرحی از شهر بومی او بود . آنچه تصویر کرده بود موجودات انسانی نبود . آنها به چهارمیخ کشیده شده‌بودند.

بشریت (مانند اشیاء) در نظر او پاره‌ای از جهان ناتوان ودنیای ویرانست که چهره لاغرواندامهای باریك آنان دلیلی برپینوائی‌اعصار است و رمزی از دلتنگی .

البته این اشباح لاغر پیش از آنکه در کارهای برنارد بوفه‌دیده شوند در آثار « سوزان والدن» پدیدار شده بودند ، مخلوقات ترحم انگیزی که برهنگی خودرا در بسترهای بیرنگ پوشانده‌اند

این طرحها از زمانی دیگر خبر می دهد ،از زمان ستمکاری که برنارد بوفه جوان در روبرو شدن باموجودات انسانی ،تردید می کند وخود را باتنهائی و سنگدلداری میدهد .هرچند این نظرات محتمل است حد سیاتی خشن تعبیراتی روانشناسانه باشد . میتوان چنین گفت :

پاریس برنارد بوفه، که‌بشیوه ناب معماری پرداخته شده پاریس نقاشی است که ترجیح می‌دهددر طرحهای «ایستای» خود خطوط ، بایگزین اشکال مختلف زندگی شود و ما در این جاباسایه‌روشن طرحهای معماری روبروهستیم‌امادر طرحهای معماری ، سنگها هرگز زندگی نمی کنند ، آنها بسان کنونند ، نه گذشته و اینراهم- آنهم باظاهر خود- حضور دارند . چرا که روحی برفراز طرح این سنگ ها شیروانیها و دودکشها نگرانست .

چنان که در آنهامی‌نگری میتوانی براحتی حس کرد .شیوه او در تعبیر زندگی ،حتی وقتی که‌هیات انسانی از آن تبعید شده باشد همواره استادانه بوده است

در خلال این طرحهاست که مهارتها آشکار میشوند زندگی‌می کنند و ارزش خود را تائید می- کنند و تغییرات - بهرشکل خود- در آنها نفوذ می‌نماید .

در زیر لعاب محتاطانه رنگها، طرحهای بوفه قادرند تنوع خطوط معماری شهر را نشان دهند،پاریس جاذبه‌ای دارد که جز باآن، در دیگر شهرها نیست و آدمی رابه آرامی از راه بدر می کند ،درطول زمان‌در مشرب یاعزم «بوفه»فتوری راه نیافته است،پاریسی که‌اونشان میدهد تهی از پاریسی‌هاست .

من براین باورم که حکایت‌ناکردن به‌شیوه‌ای که نقاش برگزیده، تا احترام خود را نسبت به شهرباز گزارد، سهمی از هوشمندی دارد.

* **توازن خطهای معین**

بوفه ، ماراناگزیر میسازد تا توازن خطهای معین را تمیزدهیم ، پاریس در ناب‌ترین هیئت خود ، بدون تزئینات انسانی وباترافیك، بی زیبائی پلها و برگریزان‌پائیزی شهریست که انسانش بدست خویش پرداخته وبهنگام خودکشی دستجمعی آنرا واگذاشته است. اینجا باشهر وروحش درگیری ، پاریسی ازخط‌که‌روح ندارد‌گذشته، درآن آرامش‌بسیار، گذشته‌زندگی می‌کند .

وناممکن می نماید که یك پاریسی بادیدن‌این مناظر بهیجان درنیاید چرا که پیشترها ، شتاب، عادت ، بیهودگی ،او را ازنگاه- داشتن این مناظر در ذهن‌بازداشته است .من گاهگاهی ازپاریسی‌های پیر ، جزئیاتی از کلیسای‌مادیسن را (که غالبااز‌جلوی آن‌گذشته‌اند) می‌پرسم :آیا کلیسا یك‌یادوردیف ستون دارد ؟

بسیاری شك می‌کنند تنها یك‌نفر بی‌تردید به آن پاسخ گفت : یك نقاش .

شارل مریون حکاك و دوست «بودلر»برهنگی‌خطوط‌شهرزادریافته بود وبا حکاکیهای خود در همان زمان بخوبی شخصیت رمانتیك شهر وسایه های افسونگر آنرا نشان داده است .

* **فقط جمادات**

بوفه در کارهای خود پرنده، کلاغ، توکا ،حتی گنجشك راهم‌راه‌نداده است تنها در این آثار ، جمادات

پایان

انگیزه های تفکر

نمایشگاه گرافیك

نخستین نمایشگاه کار های چاپی محصول مشترك هنر- مندان ایران و آمریکادیروز در مرکز فرهنگی انجمن ایران و آمریکا در عباس - آباد افتتاح شد

بسیاری از مجموعه کار های چاپی این نمایشگاه‌توسط هنرمندان ایرانی تهیه شده است و بقیه کار پال لینگرن استاد هنر در کالج سان - دیاگو از ایالت کالیفرنیامی باشد .

هم اکنون مدتی است که پرفسور لینگرن رهبری کلاسهای چاپ و هنرمعاصر و هنرهای گرافیك را برای ٤۸تن از هنرمندان ایرانی‌در انجمن مزبور بعهده دارد .

نمایشگاه نامبرده هرروزه باستثنای جمعه ها ازساعت ده بامداد تا هشت بعداز ظهر باز است و تااول دیماه ادامه خواهد داشت .

نیازمندیهای شما

تلفن ۳۱۱۲۲۰ ۳۱۱۲۲۴

استخدام

داوطلبان استخدام

برای اولین بار با توجه به احتیاجات موسسات دولتی شرکت ها کارخانجات دولتی و ملی وبانک ها کلاس فشرده و کامل علمی و عملی دفترداری دوبل وحسابداری عالی که شامل حسابداری صنعتی، دولتی ، بازرگانی ، حساب رسی، بایگانی ، پروژه بانکداری ،قوانین مالیاتی و تجارتی همراه با ماشین حساب برقی و ماشین نویسی مجانی میباشد تحت نظر آقای منوچهر جمشیدی مولف کتابهای حسابداری تشکیل و شهریه این دوره کامل بمنظور معرفی بعموم بجای ۶۰۰ تومان فقط ۱۰۰ تومان باقساط دریافت میشود با گذراندن این کلاس واخذ دیپلم آن بکمك و راهنمائی استخدام میشوید.
آموزشگاه فرهنك شاهرضانبش ایرانشهر
۰ آ_۲۳۰

یك راننده مجرب

جهت فولکس‌استیشن از ۷صبح‌تا ۷بعداز ظهر باماهی ۵۰۰۰ ریال استخدام میشود دارا بودن ضامن شرط است تلفن های ۳۰۳۰۳۷ و ۳۳۳۵۸۲
۳_۱ آ_۲۸۵۵۷

کارخانجات جیپ‌آریاوشاهین استخدام میکند

۱ـ مهندس مکانیك آشنا بزبان انگلیسی با حداقل یك تا پنج سال سابقه کار
۲ـ مدیر کنترل مرغوبیت QUALITY CONTROL
با تحصیلات دانشگاهی و سابقه ۱۰ سال‌کار که بتواند حدود ۵۰ نفر بازرس و کارمند آزمایشگاه را سرپرستی نماید
۳ـ سرپرست قسمت نقشه کشی وطراحی قالب‌با ۷سال سابقه کار
۴ـ کارمند فنی با اطلاع کامل‌از قطعات‌اتومبیل‌و مسلط‌بزبان‌انگلیسی
۵ـ دیپلم هنرستان صنعتی رشته مکانیك با دوسال سابقه کار
۶ـ تکنیسین در رشته مکانیك آشنا بزبان انگلیسی با پنج سال سابقه کار
۷ـ انباردار (کنترل مواد) آشنا بزبان انگلیسی‌ولوازم یدکی‌اتومبیل باسه سال سابقه‌کار
۸ـ قالبساز درجه ۱ با حداقل سه تاپنج سال سابقه کار
۹ـ فرزکار درجه ۱با حداقل سه تاپنج سال سابقه‌کار
درمورد افراد ستون ۳ و ۴ کسانی که تحصیلات‌دانشگاهی داشته‌باشند حق‌تقدم خواهند داشت .
واجدین شرایط میتوانند با در دست داشتن مدارك تحصیلی وبرك خاتمه خدمت یا معافیت دائم همه روزه باستثنای روزهای تعطیل بین ساعت ۸صبح الی ٤بعداز ظهر به کارگزینی کارخانجات جیپ‌آریا - شاهین واقع در کیلو متر ۱٤جاده کرج مراجعه نمایند .
۱ـ ۳ آ_۶۵۰۲

آگهی استخدام

ژاندارمری کل کشور برای نگهداری آسانسورهای موجود در مرکز احتیاج به دو نفر تعمیرکار و سرویس کار آسانسور دارد که‌پس از انجام آزمایش در حرفه مزبوربر اساس قانون کار استخدام مینماید داوطلبان میتوانند تاآخر آذرماه سال جاری همه روزه‌درساعات‌اداری به‌آجودانی کل ژاندارمری شعبه استخدام واقع در میدان ۲٤ اسفند خیابان سی‌متری ستاد ژاندارمری مراجعه نمایند .م.الف۹۰۶۰
ژاندارمری کل کشور
۱ـ ۳ آ_۵۷۶٤۶

به طبیب وماما احتیاج

فوری است تلفن ۹٤۱۹۱
آ_۲۸۸۶۱

یك کارخانه نساجی

در ۲۵۰ کیلومتری تهران برای تکمیل کادر فنی خود احتیاج به افراد ذیل دارد :
۱ـ مهندس‌نساجی رشته‌رنگرزی باحداقل سه‌سال سابقه کار .
۲ـ دیپلمه رنگرزی
۳ـ مهندس‌نساجی‌رشته‌ریسندگی وبافندگی .
داوطلبان باذکرمشخصات کامل وسابقه کارخود باراهنمای ۳۲۱ روزنامه‌اطلاعات مکاتبه نمایند .
۱ـ٤ آ_۲۸۷۰۳

استخدام نامه‌رسان

بیکنفرنامه رسان که دارای موتورسیکلت یادوچرخه موتوردار باشد احتیاج است داوطلبان به (خیابان شاه‌آباد -خزائلی - مجله روشندل) مراجعه فرمایند .
۱ـ۲ آ_۳٤۰۶

انجمن ملی حمایت‌کودکان

بخدمت‌افراد ذیل که دارای شرائط لازم باشند نیازمند است .
۱ـ پزشك متخصص اعصاب و روان کودکان
۲ـروانشناس کلینیکی
۳ـمتخصص تعلیم و تربیت
خواستاران می‌توانندهمه‌روزه ازساعت ۸ صبح الی ۱ بعد ازظهر به کارگزینی انجمن‌واقع‌درخیابان پهلوی جنب کوچه نکوئی شماره ۲۸ مراجعه نمایند .
۱ـ۳ آ_۵۷۳۲۰

شرکت سهامی صنعتی‌پارس

تولید کننده محصولات مینوبرای تکمیل کادر حسابداری خود احتیاج بچند نفر دوشیزه یابانوی دیپلمه دارد.
داوطلبان میتوانندروزهای‌سه‌شنبه ۱۹و چهارشنبه ۲۰ آذر ماه ازساعت ۸تا ۳بعد ازظهر به خیابان‌فردوسی شمالی خیابان کوشك کوچه‌خسرو شاهی شرکت سهامی صنعتی‌پارس مراجعه نمایند.
۱ـ۲ آ_۵۷۶۷٤

یك شرکت ایرانی

برای کار برنامه نویسی ماشینهای الکترونیکی حساب تعدادی لیسانسیه که خدمت زیر پرچم را انجام داده باشند استخدام مینماید . کسانیکه در کار حسابداری سابقه کار داشته وبزبان انگلیسی‌آشنا باشندارجحیت دارند . متمنی است تقاضای کتبی خود رابه صندوق پستی شماره۱۹۱۸ تهران ارسال دارید.
۱ـ۳ آ_۵۷۴۹۲

یك واحد صنعتی چندنفر

فروشنده مرد که سابقه کارفروش یا ویزیتوری‌داشته باشندبرای‌خدمت درتهران وشهرستانها باشرایط‌زیر استخدام میکند.
۱ـ دارابودن دیپلم متوسطه یا حدود آن
۲ـ دارابودن برك خاتمه خدمت‌یا معافی دائم
۳ـ سپردن تضمین کافی
٤ـ حداقل سن ۲۵سال وحداکثر ۳۵ سال
واجدین شرایط روز چهارشنبه ۲۰ آذرماه بین ساعت ٤الی۶ بعداز ظهربه‌غرب راه‌آهن‌خیابان کشتارگاه شماره ۱۵۱ مراجعه نمایند.
۱ـ ۳ آ_۵۷۴۹۰

آگهی استخدام

۱ـ مهندس ماشین آشنا بزبان انگلیسی
۲ـ نقشه کش با داشتن تحصیلات دیپلم فنی وسابقه کار
۳ـ مسئول امور چاپ با داشتن سابقه کار
٤ـ منشی و ماشین نویس‌فارسی- لاتین باسابقه کار در تهیه نامه‌هاو مکاتبات انگلیسی .
۵ـ لیسانسیه علوم یا اقتصاد
شرکت سهامی ارج- جاده کرج کیلو متر ۱۲
۱ـ۲ آ_۵۷۲۸۲

منشی دفتری

دوشیزه یابانوئی که بکاردفتری ومخصوصا ماشین نویسی فارسی آشنا باشد بدفتر شرکت اقتصادی ژند -سعدی جنوبی‌پاساژ صدقی‌نژاد روبروی بانك ملی تلفن ۳۳۲۳٤۶ مراجعه فرمایند لطفا افرادی که‌در امتحان تحریر قبول نشده و یا گرفتاری داخلی دارند مراجعه نفرمایند.
۱ـ۲ آ_۲٤۱۵

نحصیلدار با حقوق مکفی استخدام میشود

شرایط:
سن ۲۵ تا ۳۰ سال
تحصیلات حدود سیکل اول
سابقه کار در تحصیلداری، و وصول
داشتن گواهینامه رانندگی موتورسیکلت
برك عدم سوءپیشینه
حسن سابقه‌در کار سابق‌وداشتن رضایت‌نامه
برك‌معافی یاخاتمه خدمت‌نظام‌وظیفه
سیصد هزارریال‌تضمین‌ملکی
واجدین شرایطمی توانند بادر دست‌داشتن دو قطعه عکس‌ویکبرك رونوشت شناسنامه ساعت ۱۰صبح هرروز بدفتر شرکت سهامی پرورییمی ایران در کیلومتر ۱۸ جاده کرج مقابل کارخانه ایران ناسیونال مراجعه نمایند .
۱ـ۵ آ_۲۸۶۲۵

دکل بند کار آزموده

مورد احتیاج است از متقاضیان خواهشمند است به شرکت بی.آی.سی.سی. خیابان شاه عباس - خیابان بهزاد آفشار کوچه مهداد شماره ۱۰ مراجعه فرمائید.
۱ـ۵۷۵۸۸

سازمان ایران سوپ

بافراد زیر نیازمند است گوینده، تلویزیون ۲نفر-ماشین نویس‌فارسی ولاتین دونفر- هنرپیشه زن دونفر- ویزیتور که ازعهده کارهای‌تبلیغاتی برآید ۵نفر- سرویزیتور یکنفرقبل ازظهرها با تلفن ۶۷۱۵۹ تماس گرفته شود .
۱ـ۲ ۱ـ۲۸۷۴۳

هنرپیشه خانم وآقا

کانون هنری پاترا عده‌ای خانم و آقا جهت هنرپیشگی برای بازی در فیلم و تاتر می‌پذیرد. کاشانی کارگردان تاتردروازه دولت روبروی پمپ بنزین کوچه حمیدالدوله
آ_۲۸۷۳۹

بیکنفر بانو یا آقا

که بماشین نویسی لاتین تسلط داشته و آشنا بزبان انگلیسی باشد برای تمام روز نیازمندیم واجدین شرایط به تلفن ٤۶۹۷۲ مراجعه فرمایند.
۱ـ۵۷۵۸٤

راننده دو همگانی

برای مدرسه تمام وقت یا چند ساعت درروزلازم‌است تلفن۳۳۱۸۸۰
۱ـ۲۸۷۷۳

آگهی استخدامی

مدرسه عالی پارس بچند نفر مستخدم و آشپزبا سواد نیازمنداست داوطلبان می‌توانند همه روزه صبح وعصر تاتاریخ نوزدهم آذر به‌دبیر خانه آن مدرسه جهت معرفی‌خود مراجعه فرمایند.
نشانی -جاده قدیم شمیران روبروی کاخ جوانان
مدرسه عالی پارس
۱ـ۵۷۵۹۲

بیکنفر حسابدار باتجربه

مورد نیاز است تلفن ۵۹۰۶۳
آ_۲۸۷۵۵

گمشده

گذرنامه شماره ۵۶۵

۸۹۱۷۱۳ صادره از آلمان غربی بنام خلیل کریم‌زاده مفقود شده یابنده باداره گذرنامه مسترد نماید.
آ_۲۸۷۳۳

دسته چك ازشماره

٤۳۰۹۵۵تا ٤۳۰۹۷۵ بانك عمران شعبه مخصوص از حساب جاری ٤۰۰۸۹ اینجانب علی جعفری مفقود گردیده واز درجه‌اعتبار ساقط‌است.
آ_۲۸۷۶۷

چك شماره ۲۸۶۵۲۶

بانك تجارت خارجی ایران شعبه تخت جمشید به مبلغ یکصد هزار ریال امضاء شده بدون آنکه دروجه کسی نوشته شود مفقود گردیده است از یابنده متمنی است‌به تلفن ۷۲۳۳۰ اطلاع دهد در صورتیکه‌چك مزبور پیدا نشود ازدرجه اعتبارساقط وقابل پرداخت نمیباشد .
۱ـ۲۸۸۳۱

سازمانهای فنی وفرهنگی

ماشین نویسی مجانی

برای آشنائی‌با انجمن هم‌میتوانند ۱۵ روز از کلاس ماشین نویسی فارسی و انگلیسی مجانا استفاده نمایند کار و آموزش ٤۹٤۹٤

فقط ٤ نفر دیگر

برای کلاسهای رادیو تلویزیون ترانزیستوری‌نقشه کشی برق و فشار قوی میپذیریم به فارغ - التحصیلان گواهینامه رسمی داده میشود کارآموزش تلفن ٤۹٤۹٤
۱ـ۱۵ ا_۲۳۶۶

پانسیون شبانه روزی ارمغان تربیت

عده‌ای کودك ۳ تا ۱۱ ساله را می پذیرد .
جاده پهلوی سه راه عباس‌آباد تلفن۶۲۹٤۲٤

دوره کامل‌کمك مهندسی

رادیو . و تلویزیون ، برقی و ترانزیستوری ، و یا یخچال و کولر را بطور علمی وعملی سه ماهه در کلاس های فشرده بیاموزیدوباخذ دیپلم رسمی نائل و با معرفی ما استخدام شوید .
کانون بهروز نو ، اول شاه آباد ساختمان ده طبقه تلفن۳۳۵۹۹۳
۱ـ۷ آ_۲۳۵۰

۱۸ نفرخانم وآقای دیپلمه

پس از یکدوره یکماهه کار آموزی دفترداری دوبل و حسابداری مشغول بکار خواهند شد تلفن ۳۳۵۹۹۳ - ۳۳۵۰٤۰
۱ـ۵ آ_۲۳۲۰

قابل توجه دانشجویان سال دوم تاچهارم رشته های فنی - کشاورزی - علوم واقتصاد

نام‌نویسی برای بورس کار آموزی‌تعطیلات تابستان ۱۳٤۸ در کشورهای عضو سازمان بین‌المللی مبادله دانشجو وابسته به یونسکو (در حدود ٤۰ کشور) از تاریخ ۱۵ آذر تا ۱۵ دیماه خواهد بودشرایط نام‌نویسی :
۱ـدارابودن‌معافیت نظام‌وظیفه:
۲ـ پرداخت مبلغ ۳۵۰ریال بعنوان ثبت نام .
۳ـ آشنائی بزبان انگلیسی برای کشورهای انگلیسی‌زبان وآلمانی‌برای کشورهای‌آلمانی زبان وفرانسه برای کشورهای فرانسه زبان ضروریست .
بورس‌های کارآموزی در ماه اسفند بین متقاضیان توزیع خواهد شد . برای اطلاعات بیشتر بین ساعت ۹تا۱۲و٤تا ۸ بعدازظهر با تلفن ۳۱۲۵۱۲و یاباصندوق ۲۷۲۱ تماس‌حاصل فرمائید.
آ_۲٤۱۰

تعلیم رانندگی

هنرستان فنی‌رانندگی‌پرستو

مرکز آموزش صحیح و رانندگی و مکانیکی و ترافیك خیابان شاپور چهارراه گمرك تلفن ۲۳۹۱۶

تدریس خصوصی

تدریس خصوصی انگلیسی

د تمام ساعات روز کوی یوسف‌آباد تا من ٦۲٤۳۳۷
۱ـ۱۵ آ_۲۳۷۸

انگلیسی یا فرانسه

در منزل شما یادر منزل خانم‌یا آقای خارجی تلفن٤۷۱٤۱ و٤۲۰۸۶
۱ـ۲۶ آ_۲٤۰۱

قابل توجه دانش‌آموزان

عربی‌دبیرستان خصوصی‌تدریس می‌شود .
همه روزه‌ازساعت ۱۳ الی ۱۷به تلفن ۳۰۰۰۷ مراجعه‌فرمایید .
۱ـ۲ آ_۲۸۷۱۹
آ_۲۸۷۲۱

ریاضیات وفیزیك وشیمی متوسطه

بویژه ششم‌توسط‌دانشجوی باتجربه فنی با تضمین دقت عمل ۹۵۳۸۸۷
۱ـ۵ آ_۲۸۲۵۷

شستشوی مبل وفرش

شستشوی مبل وفرش‌ادیب

مبل‌و و فرش‌و تشك های‌ماشین درجای‌خودتمیز مینماید تلفن۹۵۲٤۵٤
۱ـ۲۶ آ_۱۹۶۱

شستشوی مبل وفرش‌ساحل

نظافت مبلمان‌و پلیش وسیله‌دستگاه برقی در جای خود تلفن ۹۱۵۶۵
۱ـ۲۶ آ_۱۹۶۰

دوراکلین سرویس بین‌المللی آمریکا

تاول‌ماستر ایران مبلمان وفرش و وابسته به‌کارخانجات خشك‌شوئی صندلی و سقف اتومبیل شمارا در محل بدون شکافتن باموادخارجی ودستگاه های اتوماتیك تمیز مینماید تلفن های ۷۵۸۳۹۵ و ۷۵۸۳۹۶
۱ـ۱۵ آ_۲۰۱۷

قالی‌شوئی اطمینان تلفن ۳۵۰۱٤٤

دارای ۲۰ سال سابقه و مجهزترین سرویس سیار فرشهای شما را از محلتان تحویل گرفته و پس‌از لکه گیری و شستشوی کامل در اسرع وقت در محل تحویل میدهد ضمنا رفوگری انواع فرش‌پذیرفته میشود . نشانی سه راه‌امین‌حضور
۱ـ۲۶ ا_۲۳۸۳

شستشوی مبل وفرش کلین سرویس‌مهر مبتکر پیشرو

نظافت مبل‌و فرش در جای خود با مواد آزمایش شده با دستگاه منحصر بفرد تلفن ۹۵۲۵٤۶
۱ـ۲۶ آ_۲۲۷۶

سرویس خشکشوئی نوین

نظافت مبلمان و فرش در منزل بطریقه خشکشوئی تلفن ۲۷۲۹۰
۱ـ۲۶ آ_۲۱٤۸

تعمیرات

تعمیرگاه‌تلویزیون الکترون تلفن ۷۶۳۶۸۲

آماده برای نصب کنورتور جهت فرستنده دولتی و آموزش و پرورش روی هر نوع تلویزیون و تعمیر تلویزیون آرسی‌آی- شاوب‌لورنس تلفنکن . سیبرا- فیلیپس و سایر مارکها سرویس مجهز وسیار در منزل بویژه شمیرانات
۱ـ۱۵ آ_۱۷٤۹

شرکت سهامی رادیو تلویزیون ایران

جهت‌نصب کنورتورو‌تعمیر تلویزیون های R.T.I. - R.C.A. که‌تحت نظر متخصصین کار آزموده‌انجام میگیرد به تعمیرگاه خودتان به شماره های ۹۰۳۱۹ و ۹۰۳۲۰ و ۹۰۳۲۱ مراجعه نمائید .

اهم‌الکترونیك سرویس

تعمیر تلویزیون های‌شاوب‌لورنس آر-تی- آی- فیلیپس -تلفنکن - گروندیك -نصب کنورتور۶۲٤۸۱۷ ۱۳۱
آ_۱۹۷۲

تعمیرگاه یخچال‌فریجیدر ۷۲۳۳۶

۱ـ۲۶ آ_۱۵٤۶

شرکت مهندسین تلویزیون

سرویس سیار در تمام شهرتعمیرات انواع تلویزیون و دستگاه‌های الکترونیك با کارمزد کم ۶۱۱۲۳٤
۱ـ۳۰ آ_۲۲۷۶

سرویس تلویزیون R.C.A

تعمیر انواع تلویزیون ٤۸۵۳۳
۱ـ۳۰ آ_۲۲۷٤

سرویس انواع تلویزیون

درتمام ساعات برنامه ٦٤۳٤۸
۱ـ۳۰ آ_۲۲۷۵

سرویس‌ونصب‌انواع‌بخاری

آبگرمکن و کولر کانال کشی ساختمان تلفن ۷۶۵۲٦٤
۱ـ۲۰ ا_۲۳٤۵

تعمیرگاه تلویزیون غرب

باسابقه درخشان زیرنظر متخصصین مجرب تعمیر انواع‌تلویزیون ونصب کنورتوراتوماتیك آلمانی‌با سرویس سیار تلفن ۷۵٤۵۰
آ_۱۹۱۷ ۱ـ۲۶

سرویس رادیو و تلویزیون‌پارامونت

تلفن ٦٤٤٤۸
۱ـ۲ ۱ـ۵۷٤۰۶

جویای کار

جوانی باداشتن

ششم ابتدائی وورقه پایان خدمت‌و گواهینامه سازمان جلب سیاحان برای پیشخدمتی در شرکتی آماده کار است براهنمای شماره ۳۲۳ روزنامه اطلاعات مراجعه فرمائید
آ_۲۸۷۵۷

خرید ـ فروش

ایرانتال

تولید کننده انواع لباس بانوان تخت جمشید چهار راه‌اویلا پلاك۱٤٤
۱ـ۵ آ_۲٤۱۷

فروشگاه بل فی

خیابان شاه مقابل بانك صادرات تلفن ٤۲۳۵۶
فروشنده پهترین کیف و کفش زنانه
۱ـ۵ آ_۲٤۱۹

کفاشی برادران سروش

فروشنده کیف و کفش زنانه‌میدان بهارستان مقابل کتابخانه مجلس تلفن ۳۳۷۸۵۰
۱ـ۵ آ_۲٤۱۲

فروشگاه بچه

فروشنده انواع لباس ولوازم‌خورد سالان خیابان بهار نرسیده به‌تخت جمشید تلفن ۷۵٦۹۹٦
۱ـ۵ آ_۲٤۱۱

آون بزرك

خیابان پهلوی بالاتر از سینما امپایر تلفن ٦۲٤۹۲۷فروشنده انواع‌پوشاك زنانه وبهترین پالتو و مانتو وبارانی
۱ـ۵ آ_۲٤۱٦

متفرقه

تانکر سازی لوپ

تانکر از ۵۰۰تا ۵۰۰۰۰ لیترموجود سفارشات ٤۸ساعته انجام میگردد خیابان قزوین تلفن ۹٤٤۱٤

محضر قوام

دفترخانه‌اسناد رسمی۲۰۹

ازدواج ۱۲۵و طلاق ۵۰
خیابان پهلوی ضلع جنوبی بلوار الیزابت تلفن ٦۱۳۷۸۲
۱ـ۲۶ آ_۲۰۷۵

دفتر اسناد رسمی شماره۱۲ قلهك - گواهی امضاء

ازدواج ۲۲- طلاق ۱۲ سردفتر محمدرضا خلیل‌هدایت قلهك -نبش کوچه شیرین‌تلفن‌های‌دفتر ۸٦۸۱۱- ۸۵۱۲۱۹
۱ـ۲۶ آ_۲۰۷۲

قابل توجه اهالی محترم‌تهران قنادی مونالیزا افتتاح شد . آدرس ، خیابان حافظ چهار راه‌عزیزخان تلفن ٦۰۸٤۲
۱ـ۱۵ آ_۲۲۳٤

خیاطی لونا ملکشاهی سابق

واقع در چهار راه پل‌چوبی مجددا شروع بکار و در خدمت مشتریان گرامی خواهدبود .
۱ـ۲۶ ا_۲۱۲۸

جرثقیل توکل

بادکلهای ٦۰ متری خیابان ری میدانشاه تلفن ۵۰٦۹۱ و ۵۸٤۷۹و ۵۵۸۲۸

یکعدد صندوق پست

در پستخانه مرکز نیازمندیم دارندگان بتلفن ۳۰٤۷۲۹ مراجعه فرمایند.
۱ـ۳ آ_۵۷٤۹٦

آنتن تلویزیون

آنتن تمام کانال‌خارجی

موجود نصب مجانی ۷۵٤۵۰
۱ـ۱۵ ا_۲۳٤۸

راهنمای پزشکی اطلاعات

متخصص جراحی مغز

دکتر محمود عالم - متخصص جراحی مغز و اعصاب
چهار راه شاه اول سیمرغ تلفن ٦۱۱۲۱۲ و ۷۵۸٦٤۳

متخصصین بیماری پوست

دکتر نوری ، متخصص بیماریهای پوست و موی سر تلفن ۴۳٤۷۳۲
جاده قدیم شمیران باغ صبا ایستگاه سلیم ۳تا٦ بقیه‌باتعیین‌وقت‌قبلی

دکتر خشنود ، متخصص بیماری های پوست .
شاهرضا مقابل لاله‌زار نو تلفن ٤۹٦۳۲ پذیرائی با تعیین وقت‌قبلی

موی سر - پوست دکترمرتضی سر فراز

باجدید ترین وسائل درمانی مربوطه از امریکا مراجعت نموده خیابان قدیم شمیران ، سید خندان پذیرائی صبح و عصر

متخصص بیماری ریوی و سل

دکتر هوشنك طبیب‌زاده خیابان بهلوی نزدیك سینما مهتاب۴۰۵۰۲

دکتر بهمن جوانمردی متخصص امراض ریوی و عمومی
پذیرائی صبح و عصر خیابان پهلوی مقابل کافه‌شهرداری تلفن٦۴۳۵۱

مفاصل‌استخوان-متخصص ارتوپدی

دکتر کیوان گوهر درخشان - خیابان کاخ جنوبی
کوچه هلالی شماره ۱۱ پذیرائی ۵ تا ۸ بعد از ظهر تلفن ٤۱۷۰٤

متخصص امراض زنان

دکتر افتخار سنجر پذیرائی بعد از ظهر ها چهار راه شاه‌کوچه‌سیمرغ
تلفن ٤٤۲۸۹ - ٦۱۱۰۸۵ - ٦۳۲۷۷۰

متخصصین‌بیماری چشم

دکتر نبوی متخصص چشم
خیابان پهلوی پائین چهار راه شاه کوچه ملك ۲ تا ۵ بعد از ظهر

دکتر هوشنك برجیس جراح و متخصص چشم از امریکا
دارای تخصص در عینك نامرئی خیابان بزرگمهر شماره ۶ تلفن ۶۹۰۱۲ پذیرائی صبح و عصر

متخصصین بیماری خون

دکتر نصرت‌الله گرجی از دانشگاه پاریس دروازه دولت۳۳٤۳۸۹

متخصصین بیماری جهاز هاضمه

بیماریهای معده ، کبد وروده، بواسیر بدون عمل جراحی‌دکتررفیعی متخصص از دانشگاه پاریس جامی اول کوچه پاریس تلفن ٤۸۱۸۹

درمان بواسیر بدون جراحی ، فیستول ، فیسور با متد موثر دکتر عباس نیك نژاد خیابان گرگان جنوبی گرامی عصر ها تلفن ۷۵۵۷۷۵

درمان بیماری‌های رماتیسمی داخلی

دکتر ناصر برجیس صبح و عصر خیابان سپه چهار راه پهلوی

درمان فلج و رماتیسم

معالجه فلج ، فشار خون با روش هموباتیك بیسابقه درایران‌دکتر حسن بهره‌مند از دانشگاه هند با چهل سال سابقه - صعدی شمال بیمه ۳۰۱٦۱۷ - ۸٦۳۲۸

بیماری های داخلی

دکتر فرنوش داخلی پوست و تناسلی امیریه اول منیریه صبح وعصر ٤۸۵۵۵

ترك‌تریاك‌وهروئین

دکتر صفائی با ۲۹ سال سابقه و متدجدید بستری و سرپائی سعدی شمالی جنب بانك بیمه ۳۰٤۱۵۳

بیماریهای آمیزشی

دکتر یحیی صدری
بیماریهای‌آمیزشی‌ومجاری‌ادرار ، میدان‌بهارستان خیابان‌صفی‌علیشاه

دکتر معانی - بیماریهای آمیزشی ، فردوسی مقابل بانك‌ملی پس‌انداز

دکترمحمدرضامسدد - بیماری‌های آمیزشی - دروازه دولت ۳۳٤۳۸۹

دکترجناب‌زاده‌بیماریهای‌آمیزشی‌خیابان منوچهری مقابل کوچه‌ژاندارك

دکتر احتیاطی دیپلمه امریکا
بیماریهای آمیزشی ، مجاری ادرار سپه چهار راه پهلوی‌تلفن٦۸٤۸۷

دکتر دانشگر امراض مقاربتی و مجاری ادرار سپه مقابل پستخانه ۳۰۲٤۱٦

فیزیوتراپی

دکتر قیصر درمان فلج ها - دردهای عصبی و عضلانی -رماتیسم و سیاتیك. تخت جمشید چهارراه‌بهار کوچه آفتاب تلفن ۷٦۵٦۱٤

آمبولانس اورژانس ۲٤ اسفند تلفن‌های ٦٤۲۳۳و ٤۹۷۵٦

داروخانه‌ها

داروخانه شبانه روزی تخت جمشید
در تمام ساعات شبانه روزی در خدمت شما است تلفن ۶۸۱۰۱و۶۷۸۲۳

داروخانه شبانه روزی پارس
جاده پهلوی شمال پارك ساعی تلفن ٦۲۰۲۷۹ و ٦۲۹٤۹۱

داروخانه مهران شیرو خورشید چهار راه استخر تلفن ۹۰٤۰۷

کف پوش
مکارم
متر مربع ۱۸ تومان
ساختمان آلومینیوم طبقه دوم تلفن: ٦٤۲۲٦-٦۰۳۵

شیادیهای شما

تلفن ۳۱۱۲۲۰ ۳۱۱۲۲۴

خرید و فروش اثاثیه

خرید

فرش کیهان تلفن ۷۶۳۷۷۶
انواع قالی وقالیچه کهنه‌ونو
مخصوصا قالی‌های سنگین قیمت راخریداریم بهتر است برای معاملات هرنوع فرش باسازمان فرش کیهان تماس بگیرید چون مشاورما مجانا در اختیار شما خواهد بود.
۱ـ۳۰ آ ـ۲۱۵۲

فرش رضوی ۷۶۴۸۰۰
زوزولت میدان ۲۵ شهریورخریدار فرشهای نووکهنه صادراتی تحت نظر کار شناس مطلع با قیمت منصفانه می‌باشد موقع خرید و فروش باتلفن ۷۶۴۸۰۰ مکالمه فرمائید.

فرش گلشن تلفنهای ۶۲۸۳۵۵ و ۶۲۱۴۲۱
انواع فرشهای‌نو از تمام شهرستان ها موجود میباشد . قیمت یك کلام در ضمن فرش نو و کهنه‌خریداریم
۱ـ۲۶ ـ۲۲۸۱

فرش میمنت (عطابخشی)
بهترین خریدارفرشهای کهنه و فروشنده عالیترین فرشهای بافت ایران‌نقدواقساط تلفن ۹۴۷۱۵
۱ـ۲۵ آ ـ۱۵۶۸

فروشگاه معینی
علاوه بر خرید قالی. کهنه‌شماقرش راباصدی ۲۰ تخفیف عرضه می ـ نماید سرای بوعلی جنب بانك‌سپه شماره ۳۷ تلفن ۲۸۹۶۴
۱ـ۲۶ ـ۱۹۹۵

فروشگاه و نمایشگاه آسیا
یخچال ـتلویزیون ـ اجاق گاز و فرش عادلانه خریداریم شاه ـچهارراه راه پیروز تلفن ۶۱۲۸۳۲
۱ـ۲۶ آ ـ۱۷۴۸

فروشگاه‌صفا تلفن۳۵۲۸۷۶
کلیه لوازم منزل شما را در اسرع وقت با اطلاع تلفنی در محل نقدا عادلانه خریداری مینماید .

فرش نقد و اقساط فرش درگاهی
چهارراه حسن‌آباد تلفن ۶۶۶۸۷
۱ـ۲۶ آ ـ۲۰۹۲

فرش طوسی تلفن ۷۵۹۰۲۹
قالی و قالیچه کهنه شما را برای صادرات از سایرین بهتر میخرد
۱ـ۲۵ ـ۱۸۳۴

فرش ملك تلفن ۷۶۴۶۱۷
فرش کهنه نقدا خریداریم فرش های نو موجود است باغ صبا
۱ـ۲۶ آ ـ۱۸۶۹

فروشگاه آرمان تلفن ۶۹۶۲۳
بهترین خریدار تلویزیون فرش چراغ گاز و هرنوع یخچال نقدی
۲ـ۶ ـ۲۱۱۳

فرش شایان تلفن ۶۱۳۳۸۱
خریدار انواع فرشهای کهنه ونو
۱ـ۲۶ ـ۲۲۲۵

فرش اردیبهشت‌تلفن۶۸۱۶۴
بابول نقد و قیمت عالی فرشهای کهنه را خریداریم شاه چهارراه اردیبهشت پلاك ۳۳۳ ـاسدی
۱ـ۱۰ ۳ آ ـ۲۲۶۳

فروشگاه صمد تلفن ۴۹۹۸۵
عمده خریدار همه رقم فرش کهنه‌و اشیاء قدیمی وسایر لوازم
۱ـ۲۶ آ ـ۲۳۱۱

فرش فروردین تلفن ۴۳۰۸۵
بهترین خریدار فرش های کهنه ونو ۱ـ۶ ۲ آ ـ۲۲۶۴

فروشگاه سعید ـ سرچشمه
خریدار اثاث خانگی ، فرشهای سنگین‌و قیمت ۳۳۸۶۶۷ و ۲۳۳۷۶
۱ـ۶ ۲ آ ـ۲۲۶۶

فروشگاه نیك ۷۵۷۰۴۶
منصفترین خریدار کالای دست دوم مخصوصا فرشهای کهنه و نو
۱ـ۲۶ آ ـ۲۲۸۰

نمایشگاه شایان‌فر ۶۰۹۴۰
بهترین خریدار فرشهای کهنه‌ونو
۱ـ۲۶ آ ـ۲۱۸۶

فرش کاشان یاطلای ناب فروشگاه فرش اطمینان
عالیترین فرشهای کاشان را در اختیار شماقرار میدهد ضمنافرشهای کهنه شمارا خریداری و یا معاوضه مینماید . خیابان فرح شمالی تلفن ۷۷۲۳۶۸
۱ـ۱۰ آ ـ۲۳۴۴

فروشگاه خالقی
تلفن های ۳۰۳۰۸۰ و ۳۵۲۰۹۰ فرش کهنه و نو ویخچال.تلویزیون و لوازم منزل شما را خریداریم
۱ـ۳۰ آ ـ۳۳۵۱

فروشگاه آریا ۴۹۳۹۳
بهترین خریدار یخچال برقی، نفتی، فرش ،تلویزیون،خیابان‌شاه
۱ـ۱۵ آ ـ۲۲۲۹

فرش برلیان
فرش های کهنه وقدیمی شمارا به قیمت خوب خریداری و با عالی‌ترین فرش های نو معاوضه مینماید ضمنا انواع‌فرش های کاشان ، تبریز، کرمان، اصفهان وناثین را با تسهیلات بیسابقه در اختیار شما میگذارد.
عباس آباد فرح شمالی تلفن ۷۶۰۶۳۴

نمایشگاههای منزل

پیراهن مبل ۳۳۹۵۰۵
تعویض پارچه‌مبل ۳۳۹۵۰۵
پرده دوزی شهرزاد ۳۳۹۵۰۵
۱ـ۲۶ آ ـ۲۳۱۲۱

پرده دوزی‌ارجمند ۳۳۷۳۷۰
۱ـ۲۶ آ ـ۱۹۸۳

تمام مردم ایران باید مبل داشته باشند
برای اینکه تمام مردم ایران‌بیایند واز نزدیك شاهد فروش مبلمان‌بسیار زیبا و ارزان نمایشگاه بزرك **مبل ایتال استیل باشند**
بهر خانواده‌ایکه از نمایشگاه بزرك‌مبل ایتال استیل دیدن نمایند چه خرید کنند و چه خرید نکنند یك کادوی .
بسیار زیبا تقدیم میگردد
بکلیه خریدارانیکه از نمایشگاه مبل ایتال استیل خرید کنند علاوه بر کادوی مجانی یك عدد
گلدان کریستال نیز تقدیم می‌شود
و اینست قیمت برخی از مبلمان مبل ایتال استیل : یکدست‌مبل نه پارچه مدل ۶۸ بسیار زیبا از
۶۰۰ تومان ببالا
یکعدد میز ناهار خوری ۱۲ نفره روکش گردو ۲۹۵تومان یکعددمیز جلوی مبل بزرك روکش گردو ۸۵ تومان یکعدد میز جلوی مبل کوچك ۲۵ تومان وسایر مبلمان دیگر منزل که‌در نوع خود بینظیر میباشد .
بارزانترین قیمت‌و سهلترین شرایط بفروش میرسد .
تهران شاهرضا مقابل دانشگاه مبل ایتال استیل تلفن ۶۱۳۶۳۶
آ ـ۲۲۹

معاملات املاک و مستغلات و اتومبیل

فروش

خرید و فروش اراضی نارمك
تهران‌پارس ـ پول‌شرطی ـ بازرگانی امینی تلفن ۷۹۰۰۹۰
۱ـ۳۰ آ ـ۱۷۶۸

تلفن ۴۰۰۰۰ و ۶۰۰۰۰
اجاره‌منازل بخارجیان‌وفروش ویلا ـ مستغلات و زمین

اراضی جنت‌آباد باغ‌فیض
کوهك فروشنده‌اپم ۴۵۶۲۵
۱ـ۲۶ آ ـ۲۲۶۹

برای فروش فوری خانه
مستغلات ویلا زمین و تلفن درشهر و شمیرانات بسازمان تعاون تلفن ۴۵۰۵۷ مراجعه فرمائید .
۱ـ۲۰ ـ۲۲۹۳

عمارت چهار طبقه فروشی
مستغلاتی در یوسف اباد کاخ‌اول ۲۰۰ متر ۳۳۹۷۸۴ بنگاه کوشان
۴ ۱ـ۵۶۶۳۶

خانه‌های اجاره ـ فروشی
انواع خانه‌های دربست ـویلائی ـ آپارتمانی شهر و شمیرانات موجود
۶۲۷۹۶۳
۱ـ۱۰ آ ـ۲۳۲۱

بفروش میرسد
باغ‌میوه ومسکونی بمساحت یك هکتار که‌در ایجادآن نهایت‌سلیقه بکار برده شده واقع‌در جاده کرج ـ شاهدشت دو کیلو متری جنوب اتوبان . برای اطلاع بیشتر به‌تلفن ۷۶۱۵۶۷ مراجعه فرمایند .
۱ـ۳ آ ـ۲۸۵۴۷

تهران ویلا
خانه شمالی شخصی‌ساز ۶ اطاقی ۸۵ هزار تومان فروشی آژانس‌دیبا ۶۲۳۶۹۷
۱ـ ۲ آ ـ۲۳۹۷

فروش فوری در نوشهر بمناسبت مسافرت مالك
باورقه مالکیت چهار ده هزارمتر مشجر کنار دریا پلاژ و متل‌نوشهر (بنیاد پهلوی) ۳۳۹۷۸۴ بنگاه کوشان
۱ـ۲ ۱ـ۵۷۵۹۴

فروش در تخت جمشید
۴۵۰متر ۳۳۹۷۸۴ بنگاه کوشان
۱ـ۵۷۵۹۸

خانه فروشی یوسف آباد
سیصد متر بابنای دومرتبه هفت اطاق و تلفن از پهلوی اول خیابان محمدرضاشاه ۳۳۹۷۸۴ بنگاه کوشان
۱ـ۵۷۵۹۶

خیابان پهلوی
خانه ویلائی شخصی ساز ۱۹۰ هزار تومان فروشی آژانس دیبا ۶۲۷۸۰۵
۱ـ۲ آ ـ۲۴۰۴

خریداری میشود

اراضی طرشت .ام.ام. سی
کوهك، خرگوش‌دره ، باغ فیض، جنت‌اباد ، هاشمی، کن‌جاده کرج، فرحزاد تلفن ۶۱۱۷۷۱
۱ـ۲۶ ـ۱۸۰۶

پهلوی دره قشلاق داودیه
قیطریه ـ ولنجك عابدی ۷۷۰۴۷۷
۱ـ۲۶ ـ۲۰۸۰

ام . ام .سی ـ خرگوش
دره هاشمی ورد اورد ۹۴۰۶۹
۱ـ۳۰ ـ۳۰۵۹

زمینهای زعفرانیه دره‌قشلاق
مکانیز وسعادت آباد عباس‌آباد را خریداریم بازرگانی جلالی خیابان پهلوی‌تلفن های ۶۲۶۴۱۱و۶۲۴۱۹۳
۱ـ۳۰ آ ـ۴۱۶۸۰

خرید خانه تعدادی خانه و مستغلات تا ۱۵۰ هزارتومان
فورا خریداریم ۶۸۴۴۱
۱ـ۲۰ ـ۲۲۹۴

از ۲۴ اسفند تا کرج و کرج‌تا قزوین براسفالت خریداریم ۴۸۴۶۳
۱ـ۲۰ آ ـ۲۳۴۶

اراضی خرگوش‌دره کوهك
ورد اورد . اریاشهر بقیمت روز خریداریم دفتر زاگرس ۶۲۶۵۷
۱ـ۲۶ ـ۲۱۳۰

پهلوی ولنجك زعفرانیه
فرمانیه خریداریم نراقی ۸۴۱۴۲
۱ـ۲۰ آ ـ۲۳۶۲

اراضی خرگوش دره
قطعات کوچك را خریداریم دفتر پیروز تلفن ۶۱۳۷۱۹
۱ـ۳ ۶۱۳۷۱۹ آ ـ۲۳۹۶ ۲

اراضی ندید یوسف‌آباد
را خریداریم دفتر زهره ۶۲۲۳۸۰
۱ـ۱۰ ا ـ۲۳۵

ام .ام.سی خرگوش‌دره
ام . آر .اس جاده کرج۹۴۰۶۹
۱ـ۲۶ آ ـ۲۴۰۵

جنت آباد باغ فیض گیشا
کوهك ویسك جاده کرج ۴۸۴۶۳
۱ـ۲۴ آ ـ۳۰۶ ۲

دفتر براتی ـ شمیران
خیابان پهلوی باغ فردوس۸۵۲۰۷۵
۱ـ۲۶ آ ـ۲۱۹۸

دفتر پارس خریدار زمین
وخانه‌های ویلائی مستغلات در عباس اباد و شمیرانات ۷۶۱۰۵۸
۱ـ۲۶ آ ـ۲۲۸۸

لتمال ام امسی‌هاشمی‌ویسك
خرگوش دره‌طرشت‌فرحزاد ۴۸۴۶۳
۱ـ۴ آ ـ۲۳۰۵

اراضی‌کیشا قلقلی
یوسف‌آباد خریداریم ۶۳۱۵۲۴
۱ـ۲۴ ا ـ۲۳۰۳

اراضی شمال شهر
نقدا خریداریم ۷۷۰۲۷۳
۱ـ۱۰ آ ـ۲۴۱۸

خرید زمین
بین اتوبان وجاده کرج بین‌پنجاه تایکصد هزار مترزمین بدون واسطه خریداری میشود مالکین محترم از ساعت ۸تا۱۳ بوسیله تلفن۳۳۳۹۸۰ اطلاع‌دهند.
۱ـ۳ ا ـ۵۷۴۶۴

بنگاه کوشان ۳۳۹۷۸۴
لاله‌زار جنوبی شماره ۲۲
فروشنده‌املاك در تهران ، کرج وشمیرانات فقط کافیست قیمت و مشخصات ملك‌خودرا کتبیاوسیله پست یاتلفن۳۳۹۷۸۴اطلاع‌فرمائید
۱ـ۳ آ ـ۵۷۳۳۴

اطلاعات املاك ایفل
خریدار اراضی یافت اباد از هزار متر ببالا تلفن ۹۵۰۱۴۳
۱ـ۱۳ ا ـ۲۳۶۵

اراضی کوهك خرگوش‌دره
عباس‌آباد جنت‌آباد باغ‌فیض‌سازمان برنامه خریداریم تلفن ۶۶۲۰۳
۱ـ۱۰ ۲۳۹۴

اجاره داده میشود

سازمان تعاون ۴۵۰۵۷
خانه و مستغلات شما را فوراجاره میدهد .

اجاره میشود

بخارجیان مستغلات مدرن
شما را در شهر و شمیرانات‌اجاره میدهیم تلفن ۶۱۲۹۶۴و ۴۹۷۱۳
۱ـ۲۶ ا ـ۲۲۹۸

موسسه امور خارجیان
منازل شمارا بخارجیان اجاره‌میدهد تخت‌جمشید شرقی ۵۰۳ ـ۷۱۷۸۲
۱ـ۲۶ آ ـ۲۲۶۷

یکدستگاه خانه حدود
خیابان های ژاله ،امیریه ، خیابان خراسان باآب و برق بدون مشرف جهت‌اجاره مورد نیاز است به‌تلفن ۵۴۰۹۶ مراجعه فرمایند .
۱ـ۵ ا ـ۲۳۸۸

واگذار میشود

۵طب باسابقه باتمام
وسائل واگذار میشود تلفن۹۴۱۹۱
آ ـ۲۸۸۶۱

فروش اتومبیل

فیات ۱۲۴ مدل
۱۹۶۹ وارد شد شرکت سهامی‌عباد تلفن های ۳۰۴۱۸۱و ۳۰۴۴۷۲
فروشگاه امیر تلفن۹۰۰۹۰

انواع فولکس‌واگنهای۱۹۶۹
را ازشرکت سهامی عباد خیابان امیر کبیر خیابان ملت تلفن های ۳۰۴۱۸۱ و ۳۰۴۴۷۲ خریداری فرمائید .

اولین بازار اتومبیل‌درایران
خرید و فروش و معاوضه اتومبیل بقیمت روز و عادلانه انجام میشود سرچشمه توقفگاه کاروان۳۰۱۳۲۷
۱ـ۲۶ آ ـ۲۳۶۶

نمایشگاه اتومبیل صادقی
نماینده رسمی‌اتومبیل های آریا وشاهین اتومبیل دست دوم شمارا بعنوان پیش قسط‌قبول میکندخیابان شاه تلفن های :۶۷۵۸۰ و ۴۱۵۰۰
۱ـ۵۰ آ ـ۲۳۹۵

یکدستگاه اتومبیل اپل‌رکورد
۶۴ چهاردر مرتب باراديو وبخاری بدون‌واسطه بفروش میرسد . طالبین بشماره ۶۲۱۴۷۵تلفن‌نمایند
۱ـ۲ آ ـ۲۸۷۲۳

اعلان مزایده
سازمان خواربار و کشاورزی سازمان ملل در ایران ۶ دستگاه لندرور و یك دستگاه کایزر ـ واگونیرجیپ استیشن‌و یکدستگاه اوپل کاروان استیشن واگن را از طریق مزایده بفروش میرساند .
شرایط مزایده فوق را میتوان از قسمت امور اداری سازمان خواربار و کشاورزی واقع‌درخیابان ویلا ـ خیابان خبیر ، شماره ۶۸ تهران دریافت نمود .
تاریخ پایان مزایده ساعت ۱۱ صبح روز ۲۳ آذرماه ۱۳۴۷ می باشد .
۱ـ ۳ ا ـ۲۸۱۹۷

کرایه

اتولوکس
اتومبیلهای تشریفاتی بارانندہ برای داخل و خارج تهران میدان فردوسی ۴۴۶۰۵، ۶۱۱۲۷۰

قبوض

قبوض قالی قالیچه بانك
کارگشائی خریداریم ۴۰۶۱۵
قبوض اصلاحات ارضی بیواسطه خریداریم پاکیور۲۲۷۲۹ و۶۲۷۶۹۷
۱ـ۲۶ آ ـ۱۹۲۶

قبوض قالی بانك کارگشائی
اضافه‌تر از قیمت ارزیابی شده خریداری میشود بازار کفاشها سرای مهدیه ، اردهالی‌تلفن۲۳۴۸۲
۱ـ۲۶ آ ـ۲۳۲۷

دارندگان قبوض
خرید زمین از شرکت منحله .ام.ام. سی. لطفا بنشانی میدان ۲۴ اسفند اول امیرآباد پلاك ۷۲و۷۴ مراجعه فرمایند.
۱ـ۱۰ آ ـ۲۳۸۲

معاملات پول

پول تومانی هرشاهی ۶۲۴۸۷۳
۱ـ۲۶ ا ـ۱۹۷۸

پول شرطی باسود بانکی ۴۸۴۶۳
۱ـ۲۴ آ ـ۲۳۰۸

پول‌تومانی۲ شاهی ۷۳۵۴۱
۱ـ۲۶ آ ـ۲۱۱۲

پول‌تومانی ۲شاهی۶۲۸۰۹۰
۱ـ۲۶ ا ـ۲۲۹۷

برای پول شرطی شما
مبیع مطمئن همیشه اماده۷۶۲۱۵۹
۱ـ۲۶ آ ـ۲۳۴۳

برنامه سینماها

- **دختروسکس‌ودریا ـ الکه‌زومر ـ پیتروان‌آیك**
دیانا (۴۷۳۶۵) ۱۱ـ ۲ـ ۴ـ ۶ـ ۸ـ ۱۰ مهتاب (۴۷۷۷۷) ۱۰ر۳۰ـ ۳ـ ۵ـ ۷ـ ۹ کریستال (۳۳۷۶۷۵) ۱۰ر۳۰ـ ۲ر۳۰ـ ۴ر۳۰ـ ۶ر۳۰ـ ۸ر۳۰ اسکار (۹۵۰۸۹۸) ۱۰ـ ۲ر۳۰ـ ۴ر۳۰ـ ۶ر۳۰ـ ۸ر۳۰
- **خانواده رابینسون ـ رنگی ـ جان‌میلز ـ**
سینه‌موند (۴۸۳۲۲) ۱۰ر۴۵ـ ۲ر۴۵ـ ۵ـ ۷ر۱۵ـ ۱۰ر۳۰
- **بربادرفته ـ رنگی ـ ۷۰ میلیمتری ـ کلارك گیبل**
پارامونت (۴۸۳۲۱) ۱۰ر۳۰ـ ۴ر۳۰ـ ۸ر۴۵
- **حرص زندگی ـ سوزان‌پلشت ـ بن‌گازارا**
مولن‌روژ (۷۲۹۲۹) ۱۱ـ ۳ر۳۰ـ ۵ر۳۰ـ ۷ر۳۰ـ ۹ر۳۰
- **راز کیهان ـ سینه‌راما ـ کایردالیا ـ**
آتلانتیك (۶۲۷۱۷۱) ۱۱ـ ۳ـ ۶ر۱۵ـ ۹ر۳۰
- **شکوه جوانمردی ـ رنگی ـ فردین ـ فروزان ـظهوری**
اونیورسال (۶۶۹۵۳) ۱۱ـ ۳ـ ۵ـ ۷ر۱۵ـ ۹ر۳۰ ایران (۳۳۶۳۵۴) لیدو (۹۵۱۲۸۲) نپتون (۷۶۰۱۳۶) ژاله (۳۰۴۱۲۰) مونت‌کارلو (۷۹۷۴۱) آستارا (۸۴۰۲۲) ۳۰ر۱۰ـ ۳۰ر۲ـ ۴ر۳۰ـ ۶ر۳۰ـ ۸ر۳۰ الوند (۳۵۶۵۳۸) شهرام ۱۰ـ ۱۲ـ۲ـ۴ـ ۶ـ۸ پاسارگاد (۷۹۳۵۲) ۱۱ـ ۳ـ ۵ـ ۷ـ ۹
- **تقدیم با عشق ـ رنگی ـ سیدنی‌پواتیه ـ جودی‌گیسون**
امپایر (۶۲۳۹۴۲) ۱۰ر۱۵ـ ۱۱ر۳۰ـ ۳ر۳۰ـ ۵ر۳۰ـ ۷ر۳۰ـ ۹ر۴۵
- **هر زیبا ـ رنگی ـ آنتونی‌پرکینز ـ تیوزدی‌ولد**
پولیدور (۶۴۵۸۵) ۱۱ر۳۰ـ ۳ر۳۰ـ ۵ر۳۰ـ ۷ر۳۰ـ ۹ر۳۰ هانترال (۴۸۶۸۶) ۱۱ـ ۳ـ ۵ـ ۷ـ ۹ ایفل (۳۱۱۴۷۷) ۱۰ر۱۵ـ ۱۲ر۱۵ـ ۲ر۱۵ـ ۴ر۱۵ـ ۶ر۱۵ـ ۸ر۱۵ـ ۱۰ر۱۵
- **بن‌هور ـ رنگی ـ ۷۰ میلیمتری ـ چارلتون هستون**
گلدن سیتی (۶۱۳۲۶۹)۱۱ـ ۴ر۳۰ـ ۸ر۳۰
- **جوانان زیرآفتاب ـ رنگی ـ رومیناپاور ـ هلن‌شانل**
ریولی (۷۵۷۷۷۷) ۱۱ـ ۳ر۳۰ـ ۵ر۳۰ـ ۷ر۳۰ـ ۹ر۳۰
- **مردآتشین ـ سینماسکوپ رنگی ـ لینووئتورا**
نیاگارا (۶۵۳۰۷) ۱۰ر۱۵ـ ۱۱ر۳۰ـ ۵ـ ۷ـ ۹ ب.ب (۶۹۶۴۱) ۱۰ر۴۵ـ ۲ـ ۴ـ ۶ـ ۸ـ ۱۰ سیبلا (۳۳۶۲۴۷) ۱۰ر۳۰ـ ۲ر۳۰ـ ۴ر۳۰ـ ۶ر۳۰ـ ۸ر۳۰ـ
- **افسانه لایلاکلیر ـ رنگی ـ کیم‌نواك ـ ارنست‌بورگنایین**
رادیوسیتی (۴۳۳۲۰) ۱۰ر۱۵ـ ۱۱ر۳۰ـ ۳ر۳۰ـ ۵ر۳۰ـ ۷ر۳۰ـ ۹ر۳۰
- **شکاف ـ رنگی ـ جیم‌براون ـ ارنست بورگنایین**
ادئون (۳۳۸۱۱۸) ۱۰ر۳۰ـ ۲ر۳۰ـ ۴ر۳۰ـ ۶ر۳۰ـ ۸ر۳۰
- **راهنما ـ رنگی ـ وحیده رحمان**
دنیا (۳۳۳۸۱۲) ۱۰ر۳۰ـ ۲ـ ۴ر۱۵ـ ۶ر۳۰ـ ۸ر۴۵
- **شبکه‌سری ـ سینماسکوپ ـ رنگی ـ گابریل‌کاتند**
متروپل (۳۳۹۴۱۰) ۱۰ر۳۰ـ ۲ر۳۰ـ ۴ر۳۰ـ ۶ر۳۰ـ ۸ر۳۰
- **رام‌کردن زن سرکش ـ رنگی ـ الیزابت تیلور**
تاج (۳۳۳۰۶۴) ۱۰ر۴۵ـ ۱ـ۱۵ر۳ـ ۳۰ر۵ـ ۴۵ر۷ـ ۱۰
- **کن‌کن ـ رنگی ـ فرانك‌سیناترا ـ شرلی‌مك‌لین**
تخت‌جمشید (۴۳۵۵۰) ۲ر۴۵ـ ۵ـ ۷ر۱۵ـ ۹ر۳۰
- **جدال در دریابلو ـ سیدنی پواتیه**
برلیان (۳۳۳۵۳۵) ۱۰ـ ۱۲ـ ۲ـ ۴ـ ۶ـ ۸
- **مراکش ۷ ـ رنگی ـ جین‌باری ـ سیدچاریس**
کاپری (۴۸۴۰۱) ۱۱ـ ۳ـ ۵ـ ۷ـ ۹ رویال (۴۹۷۸۵) ۱۱ر۱۵ـ ۳ر۳۰ـ ۵ر۳۰ـ ۷ر۳۰ـ ۹ر۳۰ حافظ (۳۳۴۰۷۴) ۱۰ر۳۰ـ ۲ر۳۰ـ ۴ر۳۰ـ ۶ر۳۰ـ ۸ر۳۰
- **شوهرآهوخانم ـ اشراق عدیله ـ مهری ـ کاشانی**
سعدی (۳۳۶۴۶۸) ۱۰ر۳۰ـ ۱۲ر۳۰ـ ۲ر۳۰ـ ۴ر۳۰ـ ۶ر۳۰ـ ۸ر۳۰ پلازا ۱۱ـ۳ـ۵ـ۷ـ۹
- **دافی ـ رنگی ـ جیمز کابرن ـ جیمز میسون**
گلدایس (۶۲۸۷۱۳) ۳ـ ۵ـ ۷ـ (۹ر۳۰ بزبان‌اصلی)
- **بازی تقدیر ـ رنگی ـ آنتونی کوئین ـ مایکل کین ـ**
دیاموند (۶۲۸۴۰۰) ۱۱ر۱۵ـ ۳ـ ۵ر۱۵ـ ۷ر۳۰ـ ۹ر۴۵
- **سرسخت ـ بوتیمار ـ فریبا خاتمی ـ سعید کامیار**
اروپا (۳۰۳۱۷۹) رکس (۳۳۵۲۹۳) همای (۶۴۶۶۹) تیسفون (۹۳۸۸۲) سیلوانا (۳۳۳۷۷۷) ۱۰ر۳۰ـ ۲ر۳۰ـ ۴ر۳۰ـ ۶ر۳۰ـ ۸ر۳۰ میامی (۷۴۳۲۹) فلور (۲۸۰۹۶) کارون (۹۵۱۰۶۵) ۱۱ـ ۱ـ ۳ـ ۵ـ ۷ـ ۹ آسیا (۴۲۹۰۹) ۱۱ر۱۵ـ ۱۱ر۱ـ ۱۵ر۱ـ ۳ر۱۵ـ ۱۵ر۱ـ ۲ـ ۴ـ ۶ـ ۸ـ ۱۰ ناتالی (۹۵۴۵۳۴) ارانوس (۲۷۹۷۱) ۱۰ـ ۱۲ـ ۲ـ ۴ـ ۶ـ ۸ پاسیفیك (۷۳۳۱۱) ۱۱ـ ۳ـ ۵ـ ۷ر۱۵ـ ۹ر۳۰
- **۳۰ سال دلقك‌بازی ـ چارلی‌چاپلین ـ لورل‌هاردی**
فری (۹۵۳۳۳۶) ۱ـ۳ـ۵ـ۷ـ۹
- **جولا ـ ویجنتی‌مالا ـ سونیل‌دات ـ پران**
ری (۲۲۵۷۸) فرنوسی (۳۳۵۷۸۴) پرسپولیس (۵۸۱۰۸۳) ستاره (۵۸۷۲۱) ۹ـ ۱۱ـ۱ـ ۳ـ۵ـ ۷ـ ۹ کیهان (۹۲۳۶۰) دریا (۷۴۱۷۴۶) ۱۰ـ ۱۲ـ ۲ـ ۴ـ ۶ـ ۸ مراد (۷۳۳۸۲) ۱۰ـ ۱۵ر۱۲ـ ۳۰ر۲ـ ۳۰ر۴ـ ۶ر۳۰ـ ۸ر۳۰ المپیا (۹۱۷۹۶) ماندانا (۷۹۹۸۲) شرق (۵۴۰۲۴) ۳۰ر۶ـ ۳۰ر۸ـ ۱۰ر۳۰ـ ۲ر۳۰ـ ۴ر۳۰ـ ۶ر۳۰ـ ۸ر۳۰
- **یك گلوله برای ده تیرانداز ـ سینماسکوپ ـ رنگی**
نادر (۳۳۹۰۹۵) ۹ـ۱۱ـ۱ـ۳ـ۵ـ۷ـ۹ جهان (۶۰۳۵۰) ۱۱ـ ۱ـ ۳ـ ۵ـ ۷ـ ۹ رامسر (۳۵۲۱۶۰) ۱۱ـ ۱ـ ۳ـ ۵ـ ۷ـ ۹ شهناز (۷۴۶۲۶) ۳۰ر۱۰ـ ۳۰ر۲ـ ۳۰ر۴ـ ۳۰ر۶ـ ۳۰ر۸ پارك (۳۳۹۶۳۷) ۹ـ ۱۱ـ ۱ـ ۳ـ ۵ـ ۷ـ ۹
- **این ملك متروك شده ـ ـ رنگی ـ ناتالی‌وود**
بولوار (۶۰۲۹۲) ۱۱ـ۲ـ۴ـ۶ـ۸ـ۱۰
- **مبارزه سری هری‌فریك ـ سینماسکوپ ـ رنگی**
مازستیك (۶۸۴۶۱) ۱۱ـ ۳ـ ۵ـ ۷ـ ۹
- **زنده یامرده ـ رنگی ـ رابرت رایان ـ آرتورکندی**
پردیس ۳۰ر۱۰ـ۲ر۳۰ـ۴ر۳۰ـ۶ر۳۰ـ۸ر۳۰
- **بچه‌گربه‌ای با شلاق ـ آن‌مارگرت**
کسری (۷۵۶۹۳۹) ۱۱ـ۳ـ۵ـ۷ـ۹
- **بزرگترین داستان‌عالم ـ چارلتون‌هستون**
پانوراما (۷۹۳۵۷۰) ۱۰ر۳۰ـ ۱۵ر۱ـ ۴ـ ۶ر۴۵ـ ۹ر۱۵
- **فرانکشیتن خالق زن ـ مامور تصفیه**
البرز (۳۰۴۲۵۸) ۸ر۳۰ـ ۱۲ـ ۳ر۳۰ـ ۷ـ ۱۰ر۳۰
- **بوژست ـ میلیونر فراری**
مشعل (۳۳۳۸۲۶) ۹ـ ۱۲ـ ۳ـ ۶ـ ۹
- **درست بهدف ـ رنگی ـ سینماسکوپ ـ لی‌مارووین**
آریا (۳۳۹۸۸۴) ۱۰ر۳۰ـ ۲ر۳۰ـ ۴ر۳۰ـ ۶ر۳۰ـ ۸ر۳۰

برای ساختمان شما

رفع گرفتگی لوله ساختمان در ۲ دقیقه سازمان تراکم تلفن ۸۸۱۶۸۱

لوله بازکنی فاضل آب دراسرع وقت‌باارزانترین قیمت تلفن: ۹۲۹۲۲

لوله بازکنی فاضل آب
با دستگاه تراکم هوا
تلفن ۶۴۶۳۵

نقاشی ساختمانی جانفدا
فوری ارزان باقساط ۷۸۱۹۷۷
۱ـ۳۰ ا ـ۲۰۵۶

لوله بازکنی فاضل آب
با دستگاه تراکم هوا
تلفن ۷۶۳۲۸۶

رفع گرفتگی برفع لوله ساختمانی
با دستگاه تراکم هوا ـ تلفن ۷۸۷۲۷

کتابهای مورد نیاز شما

به نصف قیمت
بینوایان
ترجمه شکیبا پور و ابوذر صداقت
شاهکار ویکتورهوگو در دو جلد بقطع‌بزرك و جلد سلفون باکاغذ سفید و گراور های زیبا متجاوز از ۱۲۰۰ صفحه که بهای آن ۳۵۰ریال است به۱۷۵ ریال وبا کاغذ روزنامه که ۲۵۰ ریال است‌به ۱۲۵ریال بفروش‌میرسد بنگاه مطبوعاتی افشاری‌امیریه مقابل شیبانی تلفن ۵۲۶۰۷
۱ـ۳ آ ـ۵ ۷۱۲۴

تلفنهای روزنامه اطلاعات

شماره‌های جدید
تلفن‌های اطلاعات

شماره‌های جدید تلفنهای موسسه اطلاعات شرح زیر میباشد :

تلفنخانه	۳۱۱۰۷۱
سردبیر روزنامه	۳۱۱۲۱۰
سرویس اقتصادی ـ سیاسی	۳۱۱۲۱۱
سرویس حوادث	۳۱۱۲۱۲
شعبه آگهی‌ها	۳۱۱۲۱۳
نیازمندیها	۳۱۱۲۲۰
نیازمندیها	۳۱۱۲۲۴
سازمان تنظیم آگهی	۳۱۱۲۱۴
سازمان تنظیم آگهی	۳۱۱۲۱۵
آگهی سینمائی	۳۱۱۲۱۶
سازمان شهرستانها	۳۱۱۲۰۱
سازمان شهرستانها	۳۱۱۲۰۲
سازمان شهرستانها	۳۱۱۲۰۳
آگهی شهرستانها	۳۱۱۲۲۱
اطلاعات هفتگی	۳۱۱۲۰۴
اطلاعات بانوان	۳۱۱۲۰۰
طلاعات جوانان	۳۱۱۲۰۵
اطلاعات‌دختران‌ویسران	۳۱۱۲۰۶
مجله‌الاخاء	۳۱۱۲۲۲
ژورنال دوتهران و تهران جرنال	۳۱۱۲۱۸
آبونمان ژورنال دوتهران	۳۱۱۲۱۷
آگهی مجلات	۳۱۱۲۰۸
آگهی تهران جرنال و ژورنال‌دو تهران	۳۱۱۲۲۳

صاحب امتیاز و مدیر مسئول
عباس مسعودی
خیابان خیام ـ ایران چاپ
تلفنخانه اطلاعات ۳۱۱۰۷۰تا ۳۱۱۰۸۴
شعبه‌آگهی‌ها ۳۱۱۲۱۳
نیازمندیها ۳۱۱۲۲۰

۵۰ سال قبل در همین روز

عنوان مقاله ایست در اطلاعات که ضمن آن مینویسد :

دولت ایران در ظرف دو سال اخیر در دو مجلس علمی شرکت کرد : در تابستان ۱۳۰۷ در کنگره بین‌المللی مستشرقین در آکسفورد که آقای میرزا محمدخان قزوینی نمایندگی دولت را داشت‌ودرتابستان‌هذه‌السنه درکنفرانس بین‌المللی تعلیم و تربیت ژنو و درکنگره بین‌المللی تعلیم اکابر در کمبریج که آقای میرزا عیسی خان صدیق رئیس تعلیمات عمومی شرکت کردند .

شایددربادی امر شرکت مملکت مادر مجامع مذکور چندان مهم بنظرنیایدولی وقتی نتایج آن با دقت مطالعه شود اهمیت آن ظاهر میشود ، در این نکته همه معترف هستیم که ایران را دراروپا وامریکایعنی دردنیای علم و معرفت و فعالیت خوب نمی شناسند و تا زمانی که ممالك اروپا ما را خوب نشناسندنه باندازه انتظار با ما کمك می کنند ونه در مواقع لازم حقوق مارا کماینبغی مراعات می نمایند .

البته در هر مملکت ممکن است‌چند نفری پیدا شوند که از اوضاع ایران مطلع باشند ولی چند نفر نمی تواند ملتی را مساعد بحال ما کند باید سعی کردطبقات‌منوراز‌وضع ایران و قدمهائی که‌روزانه بطرف تجدد و ترقی برمیدارد مستحضر شود و بعقیده ما یکی از بهترین وسائل آشنا کردن ایران شرکت در مجامع بین‌المللی و این گونه کنگره هاست .

در نتیجه اعزام نماینده به مجامع بین‌المللی ژنو و کمبریج نمایندگان دول و ملل از اقدامات معارفی سنوات اخیر ما مطلع شدند و دانستند مدارس ایران دگر منحصر به مکتب خانه های سرگذر که در کتب آنها ذکر شده نیست همچنانکه وقتی جرایدی ازممالك خارجه رسید هر یك بطرز خاصی نطق نماینده ایران را تشریح کرده و در اطراف‌آن‌عموما از ترقیات ایران‌صحبت نموده و نسبت بآتیه مملکت اظهار امیدواری کرده‌اند .

* دیپلمه‌های دارالمعلمات

بامضای نرگس مهاجر دیپلمه دارالمعلمات‌مقاله‌ای‌طبع گردیده که خلاصه آن اینست :

هر چند امروزه پیشرفت هرامری‌را بایست از عنایت و همت شهریارمهربان انتظار داشت ولی اشتغال شاهنشاه در سهام مملکتی بحدیست که همان نعمت امنیت و آسایش را که ارزانی داشته‌اند کافی است و دیگر موقعی باقی نیست که برای اقدامات جزئی هم که از وظایف سایرین است آن خاطر مبارك را تصدیع داد ولی تعجب از این است که آقایان نمایندگان با این همه ابراز تجددخواهی وتمدن‌پرستی‌تا بحال برای تعیین تکلیف محصلات و دیپلمه های دارالمعلمات توجهی نکرده و قدمی برای تشویق‌آنها برنداشته اند . شاید آقایان می‌فرمایند شما ها را که بما رای نداده‌اید چرا ما برای شما کار بکنیم ... خلاصه وظیفه ای که ما داریم تذکر دادن است ما میگوئیم تا مادر تربیت شده برای مملکت ایجاد نشود بهبودی در نسل آتیه قابل انتظار نخواهد بود قاتل ودزد را یکی مادر و یکی بی سوادی در مملکت ایجاد میکند کماینکه هنرمندو دانا را هم مادر و مدرسه تولید میکند مادری که از طفولیت به بچه‌اش‌فهماند دود نغال و دود قلیان در اطاق باعث رنجوریست طفل او در عنفوان جوانی‌و اول عمر سیگارکش و شاید پشت‌سرش هم تریاك کش نمیشود . مادری که از جهالت و نادانی همیشه برای اولادش از کودکی خواند (ترس برادر مرك است) و (آدم ترسو همیشه سالم است) بچه برای اینکه سالم باشد مثل مرده بار می‌آید و در غیر اینصورت وقتی برای خدمت نظام دعوتش میکنند فرار نمی‌کندومادرش هم نله‌واویلا در نمی‌آورد بلکه او را تشویق میکند .

برای‌تهیه‌مادر در این مملکت‌کارخانه مادر ایجاد کردن اهمیتش کمتر از کارخانه پارچه بافی و قندسازی نیست مدرسه برای ذکور لازم است و واجب‌تر برای اناث و مدرسه هم با این خانم کربلائی ها و طرفداران فلسفه کلثوم‌ننه درست نمیشود برای نسل آتیه پسر و دختر باید همدوش و هم کمال تربیت شوند از امروز باید آن فلسفه خانم کربلائی مدیره را که به بچه‌میگوید :

دختربادختر... پسر با پسر برسرش کوفت .

* کفش باتا ـ سبك باتا

فایده را باید از زیاد فروشی‌تحصیل نمود نه از گران فروشی .

فورم های جدید کفش های باتا وارد شده ، راحت فشنك ، ارزان

کدام کارخانه است که دنیا را ازخود متحیر ساخته است ؟ باتا است که با عمل روزانه یکصد هزار جفت دیدهٔ کفش‌پوشان را بخود جلب نموده است نمایندگی‌کارخانه باتا درایران‌باستحضار مشتریان‌گرام خود میرساند که از امروز مقدار زیادی کفش های مختلف شیك و گالوش های فورم مخصوص‌زنانه وارد شده بفروش میرسد .

(نقل از اطلاعات ۱۷ آذر ۱۳۰۸)

ریاست محترم پلیس تهران

فعالیت و مجاهدت ریاست کلانتری ۹وسرکاران‌سروان لواسانی و سروان منوچهری را در موردپیدا کردن سارق مغازه این جانب که پس از چهارساعت‌وی را دستگیر ووجوه سرقت شده را از سارق‌دریافت وباینجانب مسترد داشته‌اند موجب افتخار عموم‌ومباهات‌پلیس است مراتب تشکر خودرا تقدیم‌و تقاضای تشویق آنان را مینماید.

حاج ابوالحسن لاله
آ-۲۸۷۳۵

اهالی محترم ۲۴ اسفند

برای خرید انواع ماهی شیلات بقیمت شهرداری ، به فروشگاه جهان مرغ واقع در شاهرضا مقابل ستاد ژاندارمری اول سی متری مراجعه فرمائید .

محمد حسین روشن ضمیر ـ مدیر فروشگاه شماره‌شش
آ-۵۷۴۸۲

جدول کلمات متقاطع شماره ۳۹۱۱

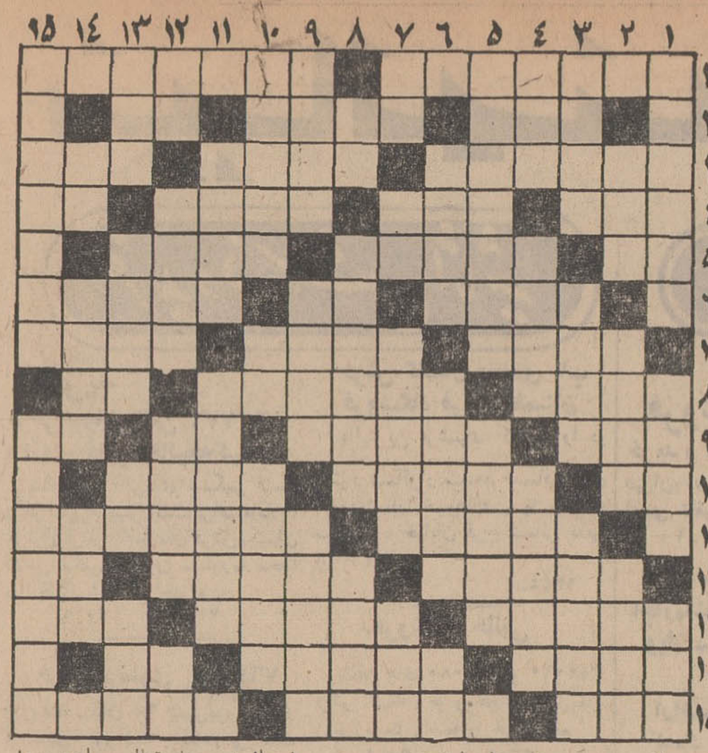

افقی : ۱ ـ لازمه انسان بودن ـ روزش چند روز دیگر است ۲ـ وفاکننده ـ صدای خوش یمن ـ تصدیق آلمانی ۳ـ در مثل جای آن نیست ـ جوان است و دل پیر بدانش چنین میشود ـ جلوی کلاه ٤ـدستور و فرمان ـ مثل‌و مانند ـ پیغمبر خوش صورت ـ روی تیره گیتی ٥ـ یکی از عناصر ـروش وطریقه ـ غلاف‌شمشیر ٦ـ دیوانگی ـ پیش قراول اعداد ـ اگر بیمار نباشید به آن احتیاجی ندارید ۷ـ دامن گشاد ـ انصاف وجوانمردی ـ جنگجو ۸ـ گرفتار در دست دشمن ـ تپه‌کوتاه ـ روز جنك میپوشیدند ـ رودی در فرانسه ۹ـ دارائی و ثروت ـباز مانده میوه پس از گرفتن آب آن ـ طاقچه بالا ـ عیب و نقص ۱۰ ـ از پسوند های فارسی ـ از ساز های ملی ایران ـ شهری در مرز ۱۱ـ یکی‌از رنگها ـ جادوگر است و اصطلاحا به‌زیبا رویان گویند ۱۲ ـ صاحب مقام پائین ـ ساز معروف شبه‌قاره هند ـ گوشت بترکی ۱۳ـ واحد پول طلادر قدیم وکوچکترین واحدپول ایران ـ از القاب اروپائی ـ دریایش رودخانه‌ایست ۱٤ـ خانه‌اش قدیمی ترین دبیرستان ایران است ـ سلسله جبالی بین آسیاو اروپا ـ در بازی میزنند۱٥ـ قصدو منظور ـ زرتشتیان بخود گویند ـ آنچه می پوشند و لباس .

عمودی : ۱ـ امتحان ـ ورم و برآمادگی پوست‌ـبخاك سپردن چنین میشود ـ هم ژوپش را داریم‌و بوسش را ۳ـ بی‌خبراز حال پیاده ـ بلند پایه و گرانقدر ـ مغازه و دکان ٤ـ جائی که زمین و آسمان بهم میرسند ـ نورانی و روشن ـ جورکش پتك ٥ـ زهر وشیرینی هستند و همه جا باهم میایند ـچاق و قوی هیکل ٦ـ از وسایل ضروری آشپزخانه ـ دوبهم‌زنی و ایجاد آشوب کردن ـ منطقه‌ای کنار رود هراز ۷ـ مایه اصلی آهنك ـ علامت مفعول صریح‌ـ محلی باتنك معروف در لرستان ـهستی ووجود ۸ـ از اسمءباریتعالی ـواحد پول ایتالیا ـ طایفه‌ای در ایران ـمرکز استان مازندران ۹ـ فرشته سیاه چشم ـ شاعر سراغ سازنده و فروشنده و خریدار آن را میگرفت ـ کشور عزیز خودمان ۱۰ ـ برای نظام اجتماع وضع‌میگردد ـ اثری از آب‌برآن مشهود است ـ سیم نازك‌و باریك ۱۱ ـآب سوزنده ـ آشفته و بیمناك ۱۲ ـ خرج‌وقف خرابات ـآسوده خاطر ـاندیشمند ـیکی از غلات ۱۳ ـدست پرنده ـ خطی که بادایره دریك‌نقطه مشترك باشد ـشراب فرنگی ـ کمانگیر باستان ۱٤ ـ عدد ترکی مصطلح در تخته نرد ـ از ایستگاههای راه‌آهن جنوب ـ قدم است و مجموعه هشت نت‌مرتب ۱٥ـ اداره‌ای که کارش محافظت راههاست ـ تارعنکبوت .

حل جدول شماره ۳۹۱۰

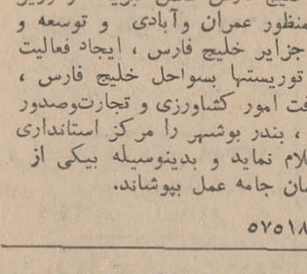

مزاحمت میخچه را

براحتی باسوهان میخچه برطرف کنید
در تمام داروخانه‌ها موجود است
تلفن پخش ۷۲٤۰٦

بانك کارگشائی ـ شعبه اصفهان

باطلاع میرساند دارندگان قبوض گروگان طلاو جواهرات ونقره وفرش که چهارده ماه مدت و مهلت قانونی آنها منقضی وگذشته است چنانچه برای تجدید و یاخروج آن اقدام ننمایند روز جمعه ۱۳ دیماه ۱۳٤۷ و جمعه‌های بعد در سالن ساختمان بانك کارگشائی واقع در محوطه بانکملی خراج‌خواهد شد.

۱ـ۵۷٤٤۲

آگهی استخدام

اداره آموزش‌وپرورش شهرستان شاهپور تعداد ۹نفر از سپاهیان‌دانش فارسی زبان را از دوره چهارم الی دهم اعم از قبولی و ذخیره که‌نمرات ارزشیابی آنان به‌حد نصاب قبولی رسیده باشدولواینکه خدمت‌چهارده ماهه خودرا در شاهپور انجام نداده باشند بترتیب مراجعه استخدام و بکادر آموزشی حومه اعزام مینماید مقتضی است داوطلبان استخدام حداکثر تاآخر وقت اداری روزاول دیماه ٤۷ بدایره کارگزینی اداره آموزش و پرورش شهرستان‌شاهپور مراجعه فرمایند تا اقدام لازم بعمل آید.

رئیس اداره آموزش و پرورش شهرستان شاهپور ـ فرهنگی
۱ـ۵۷٤٤٦

آگهی دعوت مجمع عمومی عادی وفوق‌العاده

از سهامداران شرکت سهامی آریاموتور دعوت میشود که درساعت ٦ بعد ازظهرپنجشنبه ۱٤ر۹ر٤۷جهت تشکیل مجمع‌عمومی عادی ودرساعت هفت بعد ازظهر همان روز جهت تشکیل مجمع‌عمومی فوق‌العاده در محل شرکت حضور بهمرسانند.

دستور جلسه مجمع عمومی‌عادی
۱ـاستماع گزارش هیئت مدیره۲ـ تصویب ترازنامه تاپایان ۱۳ر۹ر٤۷
دستور جلسه مجمع‌عمومی فوق ـ العاده ـانحلال شرکت و انتخاب مدیران تصفیه .

مدیر عامل شرکت سهامی آریاموتور
۱ـ۲۸۸٤۳

آگهی دعوت مجمع عمومی فوق‌العاده

مجمع عمومی شرکت سهامی کوهرنك اصفهان بطور فوق‌العاده در ساعت نه صبح روز ۲شنبه دهم‌دی ماه ۱۳٤۷ درمحل شرکت دراصفهان تشکیل میشود از صاحبان سهام شرکت ویانمایندگان تام‌الاختیار سهام بدینوسیله دعوت میشود که‌با درنظر گرفتن‌مفاداساسنامه درساعت وتاریخ‌مقرر در جلسه حضور بهمرسانند.

دستور جلسه :
انحلال شرکت سهامی کوهرنك اصفهان .

شرکت سهامی کوهرنك اصفهان
آ-۲۸۸۲۵

تقاضای قاطبه اهالی ازوزیر جدید کشور

بندر بوشهر مرکز استاندار ی بنادر وجزایر خلیج‌فاس اعلام شود

آقای عبدالحسین محمدیان رئیس انجمن شهر بندر بوشهرو سایر اعضای انجمن ، اعضای حزب ایران نوین بندر بوشهر و عموم مردم بنادر و جزایر خلیج فارس بمناسبت انتصاب شایسته وبجای آقای عطاءالله خسروانی دبیر کل حزب ایران نوین بمقام وزارت کشور ابراز. مسرت وخوشحالی کرده و تبریکاتی بحضور ایشان مخابره نمودند . رئیس و اعضای انجمن شهر و نمایندگان بندر بوشهر و بنادر و جزایر خلیج فارس ضمن تبریك از وزیر جدید کشور خواسته‌اند که بمنظور عمران وآبادی و توسعه و پیشرفت بندر بوشهر و بنادر و جزایر خلیج فارس ، ایجاد فعالیت ونوسازی و جلب مهاجرین و توریستها بسواحل خلیج فارس ، استفاده از منابع دریائی و پیشرفت امور کشاورزی و تجارت‌وصدور وحمل و نقل کالاهای بازرگانی ، بندر بوشهر را مرکز استانداری بنادر و جزایر خلیج فارس اعلام نماید و بدینوسیله بیکی از آرزوهای دیرینه مردم این سامان جامه عمل بپوشاند.

آ-۵۷۵۱۸

آگهی استخدام مهندس و کمك مهندس

نیروی دریائی شاهنشاهی تعدادی مهندس و کمك مهندس در رشته های راه و ساختمان و تاسیسات «آب و برق‌وفاضل‌آب» برابر مقررات آئین نامه استخدام پیمانی باشرایطو حقوق‌ومزایای زیر استخدام‌مینماید

۱ـداوطلبان استخدام باید شرایط عمومی استخدام پیمانی را داشته باشند

۲ـمیزان حقوق ماهیانه مهندسین باتوجه بمدارك تحصیلی آنان «که حد اقل لیسانس تعیین میشود » و همچنین با رعایت سوابق کار آنان در رشته مورد نظر تعیین خواهد گردید وحداقل آن ۱۹۰۰۰ ریال و حد اکثر ۳٤۸۰۰ ریال‌خواهد بود .

۳ـداوطلبان کمك مهندس باید حد اقل دارای مدرك‌فوق‌دیپلم در رشته مربوطه بوده یابا داشتن دیپلم کامل متوسطه سه سال سابقه کار در همان رشته را داشته و یك دوره تخصصی نیزطی کرده باشند .

٤ـحقوق ماهانه شاغلین‌درمشاغل کمك مهندس حد اقل ۱۰٦۰۰ ریال و حد اکثر ۱٦٤۰۰ ریال‌خواهد بود .

٥ـدستمزدهای مذکور بالامیزان پرداختی در تهران است و کسانیکه بخدمت پذیرفته میشوند در صورت اعزام به خارج از تهران از فوق‌العاده اشتغال خارج از مرکز بمیزان مقرر درمورد کارمندان رسمی«در بندرعباس، بندربوشهر، صددر صد، در نقاط دیگر بمیزان مندرج در آئین نامه مزایا» استفاده‌خواهند نمود .

داوطلبان برای اطلاعات بیشترمی توانند در ساعات اداری بجز روزهای پنجشنبه به مهندسی نیروی دریائی شاهنشاهی واقع در خیابان شمیران چهار راه قصر مراجعه نمایند .مالف ۹۰٤٤

شما پاداش دوراندیشی خود راخواهید گرفت!

دومیلیون وپانصدهزار ریال

پول نقد با یك خانه مدرن بارزش یك میلیون ریال
ومزایای بسیار دیگر جوایز بی نظیر امسال حساب ذخیرهٔ اصناف است .

ایهنا مجموعهٔ بهترین و ارزنده ترین کالاهائیست که ازطرف شرکتها و مؤسسات بزرگ به برندهٔ اول
حساب ذخیره بانك اصناف ایران هدیه میگردد

آدمهای عصبانی و گواهینامه رانندگی!!

از: حبیب چینی

انتقاد

راهنمائی و رانندگی برگ جدیدی بزمین میزند ولی البته هر برگی که به‌زمین زده میشود معلوم نیست برگ برنده باشد! بهرصورت راهنمائی و رانندگی تصمیم گرفته است به آدمهای عصبانی گواهی نامه رانندگی ندهد و آنها هم که گواهینامه دارند مورد آزمایش قرار گیرند و اگر عصبانی بودنشان آشکار شد گواهی نامه آن‌ها را از دستشان بگیرند و آنهارا به‌امان خدا بسپارند تا باساعتها در صف اتوبوس ایستادن و سپس مانند گوشت قصابی بحالت آویزان بمقصد رسیدن و یا ساعت ها در صف تاکسی ایستادن و سپس سوار سه‌چرخه موتوری شدن عصبانیت خودرا فراموش کنند!! ظاهرا برای حل مشکل ترافیک راهنمائی و رانندگی راه جدیدی پیدا کرده است زیرا تایید میکند: «زندگی ماشینی بمرحله‌ای رسیده است که بیشتر افراد اعصاب راحتی ندارند و درحال عصبانیت و باوجود داشتن ناراحتی رانندگی میکنند» و در علاج این مشکل تصمیم گرفته شده است گواهی‌نامه بیشتر افراد (یعنی همان عصبانیها) لغو شود. طبعا باین ترتیب خیابانها از وسائط نقلیه خلوت خواهد شد و افراد ازما بهتران ـ یعنی آنها که حتی باوجود رانندگی کردن زندگی ماشینی اعصابشان را فرسوده نکرده است به‌راندن ماشین در خیابانها ادامه خواهند داد و ظاهرا قضیه ترافیک شهر حل خواهد شد. خوب لابد حق دارند. آخر آدم عصبانی که نباید حق حیات داشته باشد، رانندگی که جزئی از این مسئله است! آدم برای اینکه بتواند رانندگی کند باید پوستی به کلفتی پوست کرگدن داشته باشد. اینکه در شهر گوشت پیدا نمیشود یا وعده فراوانی ماهی از صفحات روزنامه ها تجاوز نمیکند، و یا بچه‌ات را باماهی ۲۵۰۰ ریال به‌مدرسه میفرستی و بعدهم بلافاصله صورت حساب‌های رنگ وارنگ بدستش میدهند یا صبح که ازخانه بیرون می‌آئی می‌بینی همسایه باحیال راحت ماشینش را جلو کاراژ تو پارک کرده است اینها که عصبانیت ندارد. اینکه درهرقدم رانندگی از راننده تاکسی و اتوبوس و عابر پیاده دشنام بشنوی و ظرف چند دقیقه توقف درخیابان های اصلی یافرعی شهر مشاهده کنی که ازما بهتران قالپاق‌های اتومبیلت راغیب کرده‌اند اینها هیچکدام عصبانیت ندارد. وقتی می‌بینی افسر پلیس راهنمائی بی‌توجه به کلیه مقررات راهنمائی از جلو تو باانحراف بچپ و سرعت و سبقت غیرمجاز حرکت میکند و یا ردیف اتومبیلها را برای چسباندن برگ جریمه توقف ممنوع چاق و لاغر میکنند، اینها هیچکدام عصبانی شدن ندارد و بنده و جنابعالی اگر از دیدن این مسائل بی‌نهایت بی‌اهمیت عصبانی میشویم لابد صلاحیت رانندگی نداریم و برای اینکه بیش‌ازاین مزاحم آرامش اعصاب آقایان نشویم بعنوان نداشتن اعصاب راحت ازراندن وسیله نقلیه خود نیز محروم میشویم. خوب لابد میپرسی چگونه آدمهای عصبانی را تشخیص میدهند. خیلی ساده. شما را دریک نقطه نگهمیدارند و میگویند انحراف به چپ داشته‌ای التماس میکنی که من هرگز چپ روی نکرده‌ام و اگر راستش را بخواهی ازمنتهی‌الیه دست راست نیز حرکت کرده‌ام فورا پرخاش کنان بتو میگویند فلان‌فلان شده روی حرف مامور رانندگی حرف میزنی. تصدیقت را از تو میگیرند تا جریمه‌ات کنند و تصدیق راهم منگنه نمایند.

میروی جریمه بدهی، وقتی برمیگردی قبض جریمه ۲۰۰ ریالی توقف ممنوع را مجددا روی اتومبیل خود مشاهده میکنی ـ ای بابا اینکه نشد ـ من همین الان جریمه دادم. ولی چاره‌ای نیست. باید جریمه دوم راهم بپردازی و چون پول همراه نداری، اجرای این وظیفه اخلاقی را بوقت دیگر موکول میکنی. و گرفتاریها و ناراحتی‌هائی که پلیس راهنمائی و رانندگی از آنها آگاه است سبب میشود که یکروز دیرتر از موعد مقرر موفق به‌پرداخت جریمه دوم شوی ـ ترا به‌دادگاه میبرند و از تو ۵۰۰ ریال مطالبه میکنند ـ میگوئی چرا پانصد ریال ـ جواب میشنوی فضولی موقوف، همینکه گفتم ۵۰۰ ریال. از کوره درمیروی ـ بخودمیگوئی لعنت بمن که هوس رانندگی کردم. آزمایش تمام است و تو مردود شده‌ای. ناچار گواهی‌نامه‌ات رامیگیرند و ترا به‌امان خدا می‌سپارند.

باین ترتیب، «بیشتر افراد» که از آنها به‌ناراحت‌های عصبی نام برده شده است، از ردیف رانندگان وسائط نقلیه خارج میشوند. شهر میماند و از مابهتران غیرعصبی باوسائط نقلیه رنگ وارنگشان. اما فشارعصبی بررانندگان سابق لحظه به‌لحظه تشدید میشود. ایستادن درصف اتوبوس و تاکسی ـ دعوا برای سوار شدن ـ ردوبدل کردن کلمات خشن با راننده‌ایکه فکر میکند مسافرین را مجانی سوار میکند، همه‌وهمه ناراحت‌های عصبی را به‌بیماران روانی تبدیل میکند. همه وهمه ناراحت های های روانی را در پیش گیرند. شاید این برنامه دومی باشد برای کاستن ازتراکم جمعیت درشهر و اینکه ناراحت های عصبی در آسایشگاهها و بیمارستان های روانی استراحت کنند و بالاخره باتوجه به‌وضع اینگونه آسایشگاه هاو بیمارستان هاخیلی زودشر خودرا از سرمردم مرفه و غیر عصبی شهر کوتاه کنند!!

راستی چرا پلیس راهنمائی و رانندگی نمیخواهد فکر کند اگر وسائط نقلیه عمومی فراوان و خوب دراختیار مردم باشد کمتر کسی هوس میکند خودش وسیله شخصی خودرا در شهر براند؟ چرا معایب ناشی از سوء اداره را که خود سبب ایجاد عصبانیت مردم میشود به‌عصبانیت مردم نسبت میدهند؟

خاطرات «لحظه‌های قبل از خودکشی»!

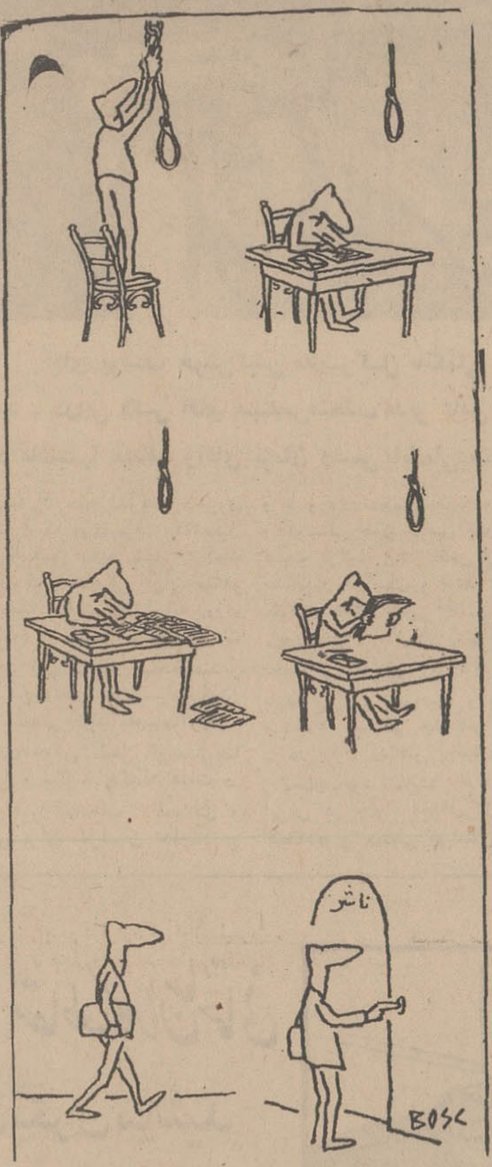

از «بوسک» کاریکاتوریست مشهور فرانسوی

گفتگوی تلفنی

۳۱۱۰۸۰

از ساعت ۶ تا هفت بعد ازظهر نظریات شما را منعکس میکند

*** امتحان کتبی است؟**

من دبیر فلسفه هستم، ولی نمیدانم که آیا امسال امتحان فلسفه در رشته های ریاضی و طبیعی کتبی است یاشفاهی، از وزارت آموزش و پرورش میخواهیم که حداقل قبل از امتحانات ثلث اول تکلیف ما دبیران و دانش‌آموزان را در مورد امتحان فلسفه روشن کند.

فخری سعیدی

● ۱۰۰ بالاتر از ۸۷۶۶!

ماعده‌ای هستیم در حدود سه‌هزار نفر که درسال ۳۷ در دانشسرا کمک آموزگاری دوره یکساله دیده‌ایم و البته مدرک تحصیلی ما سوم متوسطه بوده است وعده دیگر که این دوره را ندیده بودند باحکم پیمانی باستخدام وزارت آموزش و پرورش درآمدند، برای دسته اخیر یک کلاس صدساعته آموزشی گذاشتند و در تبدیل قانون استخدام آنهائی که صد ساعت آموزش دیده‌اند، در گروه سوم قرار گرفته‌اند و ماکه ۸۷۶۶ ساعت کلاس دیده‌ایم، در گروه دوم قرار گرفته‌ایم میخواهیم بدانیم صد بیشتر و بالا تراست یا ۸۷۶۶، کدامیک؟

حسین مقدم

نظر نویسندگان اطلاعات

کلاهبرداری یا تکدی؟

یکی از دوستان ضمن تشریح انواع کلاهبرداریها که درگذشته وسیله گروهی از افراد بدسابقه انجام میگردید گفت چون مقامات انتظامی کاملا به حیله و تزویر و نیرنگ این عده افراد پی‌برده و کرارا آنها را دستگیر و تحویل زندان نموده‌اند اینگونه افرادطرز اخاذی و کلاهبرداری را به سبک مدرن که توام با تکدی است در آورده‌اند.

وی افزود یکی از بستگان من که راننده کامیون است یک نمونه از انواع کلاهبرداریهای تازه را که در قهوه‌خانه بین راه گذشته بودشرح داد و گفت چند روزپیش که از تبریز عازم تهران بودم برای رفع خستگی و صرف چای درجلوی یکی از قهوه‌خانه ها کامیون را متوقف نمودم و پیاده شدم هنگام صرف چای جوانی که جامه‌دانی بدست داشت و یکدست کت و شلوار نو روی دستش انداخته بود خود را به گروهی از روستائیان که سرگرم نوشیدن چای بودند رسانید و گفت من برای رفتن به تبریز نزد پدر و مادرم کرایه ماشین و خرج راه ندارم، این کت و شلوار را هم تازه دوخته‌ام و بیش از یکی دو بار نپوشیده‌ام هر یک از شما که احتیاج به آن دارید میتوانید آن را با نصف قیمت از من بخرید. هم کمکی بمن کرده اید و هم لباس خوش دوخت و پارچه ارزنده و گران‌قیمتی را به نصف بهاء خریده‌اید کت و شلوار که از پارچه نخی (پارچه نخی کوپنی) دوخته شده و بیش از چهار صد ریال ارزش نداشت. دست بدست بین روستائیان بگردش درآمد.

هنگامیکه از جوانک سئوال شد کت و شلوار برای تو چه مبلغ تمام‌شده‌وی که قیافه‌ای محجوبانه و مظلومانه ای بخود گرفته بود درپاسخ گفت چهار صد تومان برای من تمام شده ولی چون مستاصل و درمانده شده ام آنرا حاضر شده ام به نصف قیمت بفروشم و به‌تبریز نزد پدر و مادرم بروم و در آنجا به کسب و کاری مشغول شوم. جوان با چرب زبانی و حیله و تزویر کت و شلوار را با گرفتن ۲۰۰ تومان بیکی از روستائیان داد و خود را به کنار جاده برای رسیدن اتوبوس رسانید.

روستائیان پس از صرف چای قهوه‌خانه را ترک کردند ورهسپار ده مجاور شدند. من خود را به جوانک که جامه‌دان خود را باز کرده بود رساندم و دیدم چندین دست کت و شلوار از همان نوع که یکی از آنها را با نیرنگ فروخته بود در جامه‌دان قرار داده و سرگرم مرتب نمودن آنها است باو گفتم توخجالت نمیکشی لباسی را که بیش از ۳۰ یا ۴۰ تومان ارزش ندارد به یک روستائی ساده به ۲۰۰ تومان فروختی؟ درپاسخ گفت این هم یک نوع کلاهبرداری است. نه پلیس و نه ژاندارم نمیتواند از کسب من جلوگیری کند. اگر هم این روستائی بی‌به حیله و تزویر من پی ببرد و به پاسگاه ژاندارمری شکایت کند دسترسی بمن ندارد در همین هنگام اتوبوسی توقف نمود وجوان کلاهبردار در حالیکه با تکان‌دادن دست خداحافظی میکرد برای ادامه کسب و کار «مشروع» خود بسوی قریه ای دیگر رهسپارشد.

فردوس قربانی

نظام پزشکی ولکه سیاه

باچند تن از قضات باسابقه و شریف دادگستری و پزشکان مجرب جامعه پزشکی، در مجمعی بحث در اطراف آئین‌نامه جدید تخلفات پزشکی بودکه بتازگی از طرف نظام‌پزشکی انتشار یافته است این آئین‌نامه با مقایسه نسخه اولیه که مربوط بزمان تدوین آنست معتدل تر گردیده، در این جمع یکی از حاضران راجع به پزشکی که با سوء استفاده از حرفه مقدس خود و اعتماد خانواده ها، موجب شده بوددختربیگناهی اقدام بخودکشی نماید صحبت کرد.

یکی از قضات کهنسال دادگستری که موی خود را در دستگاه عدالت کشور سپید کرده است، با شنیدن جزئیات این جریان حکایتی را تعریف کردو و گفت دادگستری روزگار آریامهر ناتوان و فرومایه نیست که باینگونه مسائل بدیده بی‌توجهی بنگرد و درمقام احقاق حق و تنبیه برنیاید. او داستانی ازیکی از خلفای اسلام تعریف کرد و گفت وقتی باین خلیفه ثابت شد که پسرش مرتکب جنایتی شده و فرزندی از این جنایت بوجود آمد، دستور داد تا احکام اسلام در مورد فرزند او اجرا شود و هنگامی که خبر دادند در حین اجرای حکم فرزندش جان بجان آفرین تسلیم کرده، برخاست و ببالینش رفت و شروع بگریستن کرد و گفت «تو فرزندی هستی که پدر بحکم قانون ترا کشته است».

یکی از پزشکان مثل همه حاضران با تاثر از واقعه‌ای که حکایت شده بود گفت نظام پزشکی وظیفه و آمادگی دارد تا اینگونه اشخاص را که خوشبختانه تعدادشان بسیار کم است از جامعه پزشکی طردنماید ومسلما نیز با قدرت. این تعریف سبب گردید تا بدین وسیله بخانواده هائی که احتمالا دچار اینگونه مصیبت و نظائر آن میشوند آگاهی دهم که نظام پزشکی برای رسیدگی به اینگونه تخلفات مثل محاکم صالحه حتی در خارج از نوبت رسیدگی میکند و واقعا علاقمند است لکه های سیاه را از دامن جامعه پزشکی پاک کند.

علیرضا شفائی

قابل توجه اهالی محترم خیابان روزولت

برای خرید انواع ماهی‌شیلات بقیمت شهرداری، به فروشگاه مواد غذائی واقع درخیابان روزولت میدان ۲۹ شهریور مراجعه فرمائید. آ ـ ۵۷۴۸۰

حسن درگاهی ـ مدیر فروشگاه شماره پنج

تقویم اطلاعات — رادیو تلویزیون

تقویم اطلاعات

یکشنبه ـ هفدهم آذر ماه ۱۳۴۷ ـ هفدهم رمضان‌المبارک ۱۳۸۸ ـ هشتم دسامبر ۱۹۶۸

ساعات شرعی

استخراج دکتر ریاضی کرمانی

توپ افطارساعت ۵و۱۱دقیقه

توپ‌سحر (فردا) ساعت ۵و۲۱ دقیقه

طلوع آفتاب (فردا) ساعت ۶و۵۸ دقیقه ظهر شرعی(فردا) ساعت ۱۱و۵۷ دقیقه

تلویزیون ایران

برنامه امشب

۱۷ـ۳۰ آغاز برنامه
۱۷ـ۳۴ برنامه خردسالان ـ نقاشی و قصه کودکان
۱۸٫۰۰ کارگر
۱۸٫۳۰ مرد پرنده وپسرپرنده
۱۹ـ۰۰ دیدگاه جهان
۱۹ـ۱۵ مد و زیبائی
۱۹٫۳۰ مشروح اخبار
۲۰٫۰۰ موسیقی کلاسیک
۲۰٫۳۰ تک‌مضراب
۲۱٫۰۰ گوریلها
۲۲٫۰۰ اخرین اخبار
۲۲٫۰۵ قانون‌شکنان
۲۲٫۳۵ اندیشه‌های روشن
۲۳ـ۱۵ شهر شادی

رادیو ایران

برنامه امشب

۱۸٫۰۰ اخبار
۱۸٫۰۳ اعلام‌برنامه بخش سوم
۱۸٫۰۶ برنامه دهقان
۱۸٫۳۰ موسیقی ایرانی
۱۹٫۰۰ اخبار
۱۹٫۰۳ امروز درخدمت‌فردا
۱۹٫۱۵ شاخه گل
۱۹٫۳۰ ارتش
۲۰٫۰۰ اخبار، تفسیر داخلی
۲۰٫۳۰ موسیقی ایرانی
۲۰٫۵۳ آگهی‌های تجارتی
۲۱٫۰۰ ادبیات وهنر
۲۱٫۳۰ گلها
۲۲٫۰۰ داستان شب
۲۲٫۳۰ موسیقی ایرانی
۲۳٫۰۰ اخبار
۲۳٫۰۳ موسیقی کلاسیک

تلویزیون ملی ایران

برنامه امشب

۱۷ سلام شاهنشاهی واعلام برنامه
۱۷ـ۰۱ ندای آسمانی
۱۷ـ۰۵ دعای قبل از افطار
۱۷ـ۱۱ اذان
۱۷ـ۱۷ تلاوت آیاتی ازقرآن مجید
۱۷ـ۲۷ تفسیر قرآن
۱۷ـ۴۵ اشعار مذهبی
۱۸ـ۰۰ پخش مسابقه فوتبال از امجدیه
۲۰٫۰۰ فیلم افسونگر
۲۰٫۳۰ مشروح اخبار
۲۱ـ۰۰ واریته استودیو (ب)
۲۱٫۳۰ زندانی
۲۲٫۳۰ درباره موسیقی
۲۳ـ۰۰ فیلم «مبارزه باآتش» در اهواز

تلویزیون آموزشی

برنامه امشب

۱۸٫۳۵ تدریس زبان فارسی دوره اول
۱۹٫۰۰ تدریس‌شیمی دوره‌اول
۱۹٫۲۵ فیلم اموزشی
۱۹٫۳۵ ادبیات فارسی‌دوره‌دوم
۲۰٫۰۰ تدریس‌شیمی دوره‌دوم
۲۰٫۲۵ برنامه اداره‌امورتربیتی
۲۰٫۳۵ جبر ششم ریاضی ـ جبرو مثلثات ششم طبیعی
۲۱٫۰۰ تدریس‌علوم اجتماعی دوره دوم

تلویزیون آمریکا

برنامه امشب

۱۸٫۰۰ خلاصه اخبار جهان
۱۸٫۱۵ ورزش
۱۸٫۳۰ زندگی همین است
۱۹ـ۰۰ ملاقات با مطبوعات
۱۹٫۳۰ بی‌صفریک
۲۰٫۰۰ بونانزا
۲۱٫۰۰ خلاصهٔ اخبار جهان
۲۱٫۰۵ کاخ هالیوود
۲۱ـ۵۵ مسابقه فوتبال

اطلاعات دختران وپسران

مجله‌ای برای تمام دخترها و پسرها

مجله‌ای برای کلیه دانش آموزان

روز سه‌شنبه هرهفته فقط

مجله اطلاعات دختران وپسران

هدایای کریسمس را (فقط البسه ومواد غذائی) باهواپیمائی ملی ایران باروپا ارسال دارید

تهران به:	دلار امریکائی	ریال
آمستردام	۱٫۲۰	۹۱
بروکسل	۱٫۲۰	۹۱
کپنهاک	۱٫۳۷	۱۰۳
فرانکفورت	۱٫۳۵	۱۰۲
هلسینکی	۱٫۶۸	۱۲۷
لندن	۱٫۲۲	۹۲
میلان	۱٫۱۸	۸۹
اسلو	۱٫۵۱	۱۱۴
پاریس	۱٫۲۰	۹۱
رم	۱٫۰۷	۸۱
استکهلم	۱٫۵۵	۱۱۷
سویس	۱٫۱۹	۹۰
وین	۱٫۱۳	۸۵

آبادان به:	دلار امریکائی	ریال
آمستردام	۱٫۰۹	۸۲
بروکسل	۱٫۰۹	۸۲
کپنهاک	۱٫۲۶	۹۵
فرانکفورت	۱٫۲۱	۹۱
هلسینکی	۱٫۵۷	۱۱۹
لندن	۱٫۱۰	۸۳
میلان	۱٫۰۶	۸۰
اسلو	۱٫۳۹	۱۰۵
پاریس	۱٫۰۹	۸۲
رم	۰٫۹۷	۷۳
استکهلم	۱٫۴۳	۱۰۸
سویس	۱٫۰۷	۸۱
وین	۱٫۰۲	۷۸

نرخهای مخصوص حمل بسته‌های کریسمس

از تهران و آبادان به شهرهای مختلف اروپا

از ۱۰ آذر ۴۷ تا ۱۱ فروردین ۴۸

هواپیمائی ملی ایران «هما»

حداقل قیمت برای حمل بار ۵ کیلو گرم میباشد.

لطفا برای کسب اطلاع بیشتر به قسمت بار هواپیمائی ملی ایران واقع در میدان فردوسی تلفن ۴۶۵۳۲ وفرودگاه مهرآباد تلفن ۳ـ۴۱۱۴۲ و شعبه «هما» در آبادان مراجعه فرمائید.

سبزی‌ها «ارباب» دارند!

اجتماعی

ازدحام وسائل نقلیه در میدان سرسام‌آور است

در یك رپرتاژ شما را باوضع بازار توزیع میوه آشنا کردیم. این قسمت اختصاص بوضع سبزی دارد و نحوه فروش و توزیع آن:

«باغ جنت» محصورو سرسبز ومعطر، اما کوچك است .

برای گردش های کوتاه در این باغ با این میدان کوچك باید فرصت و جرات کافی داشت از آنرو که عبور از میان رفت و آمد پر از ازدحام کار هرکسی نیست .

از یك دالانچه سربسته رد میشویم و بفضای نیمه بازی با دیرکها وآهن پوشهای فقیرانه روبرو میشویم .

زیر سقفها مردمان در میان کپه‌های تلنبار سبزیها ایستاده‌اند کسی در میانه ایستاده بادفتری و مدادی ایشان میرزاهستند ویکی ازدسته‌های سبزی را از اطراف به سوی مشتریان پرتاب میکنند، ازدستکش های لاستیکی اش میتوان گفت که کارگر فروشنده است .

صبح کمی باران آمده و حالا در اولین ساعات روز، گل و لای باربران را بزحمت انداخته است ، کاه پاتی میلغزد و کسی در میان سبزیها فرو میافتد .

ایستادم و کسی مرا محکم تنه‌زد وباربری بزحمت از کنارم گذشت و کسی «یاالله» گفت . پرسیدم : «فروشنده معتبر میدان کجاست تا دو تلامی کپ بزنیم ؟

کسی را نشان دادند و رفتیم و پرسیدیم و با صفا جلو آمد ، درباره میدان پرسیدم گفت : «مگر حال‌ورور مارا نمی‌بینید ؟» ساعت ۶ صبح انهم در فصل زمستان، کسی اینجابسلامت نمیتواند بگذرد .

گله از ارباب

وای بحال چله تابستان ، راستی که‌جای ماندن نبود چه‌رسد به‌دادو-ستد .

گفتم : «این الونك ها چیست ؟»

گفت : «میدانید که زمین اینجا متعلق بدولت است(ارباب) مالك‌هوائی اینجاست (اسم ارباب را در این چند ساعت زیاد شنیده بودم همه از او گله داشتند)مالك نه در اصلاح اینجا میکوشد و نه میگذارد میدان ازاینجا برود .

بنابود که میدان مجهزی درست کنند درست برعکس اینجا جائی‌وسیع با تجهیزات ، برق و آب در بیرون شهر .

حرفش را همه شنیدند و عملش را هیچکس ندید ، اصلا میدان تره‌بار باید بیرون شهر باشد ازدحام وسائل نقلیه در اطراف این میدان وخیابان های دور و برسرسام اور است در حالیکه میشود براحتی از شر اینهمه کامیون راحت شد .»

پرسیدم : «این سقفهای آهنی را ارباب برایتان ساخته ؟»

گفت : «خودمان ساخته‌ایم و دو هزار تومان هم حق‌البوك داده‌ایم و بعد کاغذی سپردیم بارباب که این‌ها را ارباب ساخته است !»

بعد معلوم شد که مالك این دو میدان ارباب است و این دو میدان در ابتدائی‌ترین شرایط اداره میشود و دچار هرج‌و مرج عجیبی است حتی جائی را که باید آمد و شد کنند جابجا اجاره میدهند .

۱۴ قلم سبزی

دراین فصل سال ۱۴ قلم سبزی‌در دسترس مشتریان میباشد . سبزیها را فعلا ازدولاب و شهر ری‌می‌آورند. و تهرانی ها بیشتر آنرا میخرند و میخورند و بعد از یکماه از اهواز سبزی میرسد گرانتر و تازه‌ومرغوب نیست .

برای حمل‌سبزی به میدان ازانواع وسائل ممکن‌استفاده میشود . ازگاری و کامیون تا صندوق هائی بردوش باربران بهای سبزی بین ساعت ۴ تا۸ صبح نوسان شدیدی دارد .

صبح سبزیها هم بهتر است و هم گرانتر . بتدریج که روز بالا می‌آید از ترس ماندن و پلاسیدن سبزیها آنها را با قیمت ارزان رد میکنندو کمی بعد در حوالی‌ساعت ۸ و ۹چوب حراج بر سبزیهامیخورد و آنرا به دستفروشهای کم بضاعت میفروشندتا با چهار چرخه های دستی بطرف کوچه های‌پر جمعیت براهی شوند .

شرکت تعاونی

صحبت از شرکت تعاونی توزیع شد .

غالبا از آن اطلاعی نداشتند .

یکی از سبزی فروشها گفت : «پارسال از مامقداری پول جمع کردند که شرکت تعاونی درست کنند ومنا شد چادر هائی در قسمت های مختلف شهر مثل تخت جمشید یا باغ صبا وجاهای پر جمعیت بپاکنند و دیگر خبری از پول های ماوسود حاصله از فروش نشد . »

در میدان تره‌بار همه چیز باسرعت انجام میگیرد ، خرید و فروشهاوری است و فعالیت از ساعت ۳ بعداز نیمه شب شروع میشود و تاساعت ۸صبح تقریبا تمام‌تره‌بار بفروش رفته‌است. از ساعت ۸ صبح میرزاها به‌حسابرسی میپردازند . ازاین ساعت به‌بعدفروش میوه و تره‌بار در شهر رونق‌میگیرد. میوه های خوب و درجه یك یکسره به بالای شهر حمل میشود و درآنجا قیمت ها ظاهرا تحت کنترل‌شهرداری است و درپس نقاب نرخهای کنترل شده ، میوه‌ها گاه به دوبرابر قیمت بازار فروخته میشود !

کاهوها بزودی آماده اختلاط با «سرکه شیره» میشوند !

اخبار «شهر»

پست ایران ماشینی میشود

اقدامات پست ایران برای شماره‌گذاری نامه های پستی بمرحله اجرائی نزدیك میشود .دراین مورد کارشناسان بلژیکی که پایه‌گذاران پست ایران هستند با ماموران اداره‌پست‌همکاری میکنند .

هم‌اکنون موسسات سازنده پاکات نامه‌ها تعهد کرده‌اند که بمنظور هماهنگی با طرح اداره پست این پاکات را یکنواخت بسازند و از آن پس شماره‌های مخصوصی که‌بصورت علامت مشخصه استان ، شهرستان و بخش پستی داخل شهرونامه‌رسان مربوط میباشد در روی پاکات و بجای ادرس های درهم‌کنونی نوشته خواهد شد .

پس‌ازاجرای این‌طرح پست‌ایران‌ماشینی میشود وبرسرعت حمل مبادلات پستی اضافه خواهد شد .

حدود صنفی خواربار فروشان

اتحادیه صنف خواربار فروش تهران در نظر دارد حدود صنفی را به دویست و پنجاه متر تفلیل‌دهد و خواربار فروشی‌های کم‌سرمایه‌را ادغام نماید .

در شهر تهران خواربارفروشان از لحاظ تعدادبزرگترین اتحادیه صنفی هستند و تعداد افراد این صنف بالغ‌برده‌هزار نفر است . اتحادیه در نظر دارد یکهزار وپانصد خواربار فروشی را بصورت فروشگاه های بزرك درآورده و درهریك ازآنهانزدیك به‌نیم میلیون تومان سرمایه متمرکز سازد .

دکه‌های یخ جمع میشود

شهرداری دستور جمع‌آوری دکه‌های یخ‌فروش را صادر کرد. درسراسر تهران دو هزار و پانصد دکه یخ فروشی وجود داردو افرادی که در این دکه‌هایخ میفروشند خرده فروشان یخ هستند و اتحادیه‌ای نیز ازافراد خود تشکیل داده‌اند .

شهرداری مدعی است که وجود دکه‌ها باعث سدمعبراست و درشرایط حاضر که در تهران مسئله عبور و مرور درسواره روو‌پیاده‌روها مشکل‌روز تهران می‌باشد ، نمیشود اجازه داد که برای فروش یخ‌دو هزار و پانصد دکه که در بسیاری از محلات مانعی برای عبور محسوب میشود نصب گردد .

در برابراین اقدام شهرداری صاحبان‌دکه‌ها و افرادا تحادیه دکه‌داران میگویند این دکه‌ها در برابر جوازوموافقت‌شهرداری بما داده شده و برداشتن آنها نیزبایدپس‌از جلب‌نظر وموافقت افراد اتحادیه باشد و حداقل‌شهرداری ترتیبی‌بدهد و برای‌فروش یخ در محلات تهران مراکزی تعیین نماید .

روی اصل این اقدام و اظهارنظر دکه‌داران شهرداری در نظر دارد طرحی را در این‌زمینه تدوین‌وجهت توزیع یخ درفصل تابستان .اجرا نماید این طرح درشرائطی که دکه‌ها جمع‌آوری بشود آماده شده و پیش از شروع فصل گرما اجراخواهدشد.

نسیه فروشیهای کوره پزخانه

به تصمیم کمیته رفاه کارگران کوره‌ها ، نسیه فروش های محله کوره‌خانه‌ها از این منطقه اخراج میشوند . این کمیته با همکاری شرکت تعاونی فخاران از اول‌هفته آینده در فروشگاههائی که‌درمحله کوره‌خانه‌ها دایر میگردد باکوپن به کارگران جنس خواهد فروخت. این اقدامات براهنمائی و توصیه وزارت کار صورت گرفته ویکصد هزار نفر کارگران فخار وخانواده آنها باینطریق از قید نسیه‌فروشان آسوده خواهند شد .

با این اقدام شورایعالی اصناف و اتحادیه های صنفی نیز موافقت کرده‌اند زیرا اصناف تهران افرادی که در لباس کسب به طبقه کارگر اجحاف میکنند کاسب نمیشناسندو خواهان تعطیل کار آنها هستند .

کمیته رفاه کارگران کوره‌خانه‌ها امروز اعلام کرد که فروشگاههای کمیته تاآخر هفته آماده کارخواهد شد و کلیه نیازمندیهای کارگران در این فروشگاهها فروخته می - شود .

طبق بررسی هائی که با حضور نمایندگان کارگران بعمل آمده معلوم شده که نسیه فروشان کوره‌خانه‌ها قند را کیلوئی سی و شش ریال وروغن نباتی را کیلوئی هشتاد ریال ،نان‌بیات‌و عددی را کیلوئی پانزده ریال و گوشت بز با استخوان‌راکیلوئی یکصدوچهل ریال بطور نسیه به کارگران میفروشند .

تحویل آرد

از هفته آینده به کارگران آرد به قیمت خیلی ارزان تحویل‌میشود و زنان کارگر نیز مامور شده‌اند که برای همه کارگران‌درتنورهائی که در کارگاهها ساخته شده نان‌پخت کنند . سایر کالاها نیزبه قیمت تمام شده و باکوپن در فروشگاهها به کارگران تحویل خواهدشد .

مدیریت صحیح کارخانه نخریسی خسروی مشهد

مورد تمجید آقای یوسف خوش‌کیش مدیر کل بانك ملی ایران قرارگرفت

از مساعی استاندار خراسان دراحیاء این کارخانه تجلیل شد

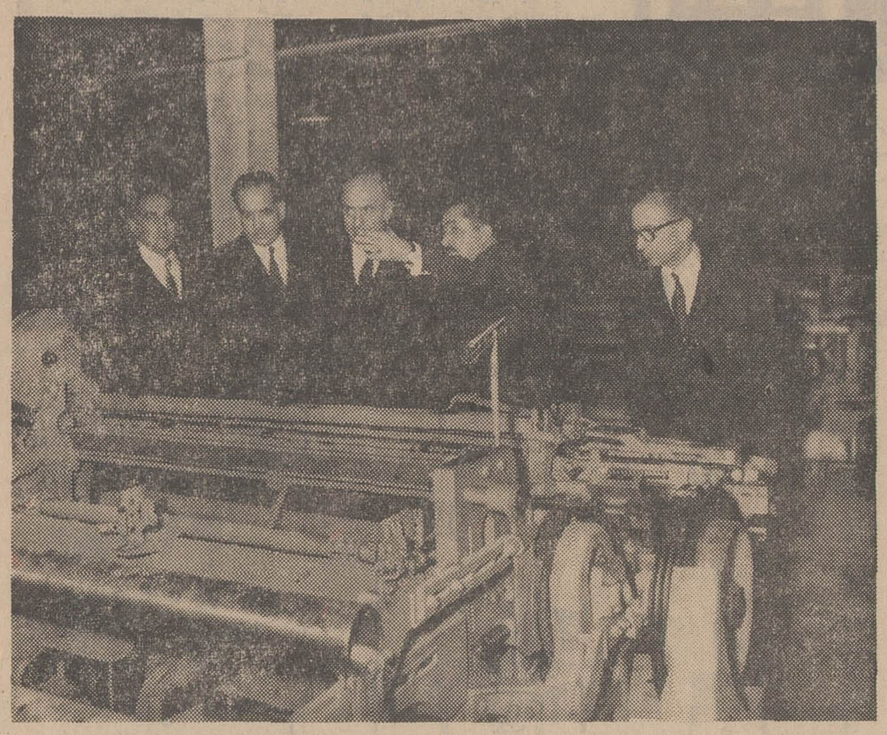

آقای یوسف خوش‌کیش مدیرکل بانکملی ایران درکارخانه نخریسی‌خسروی مشهد . دراین عکس آقای مهندس‌منجذب مدیر عامل کارخانه توضیحات لازم را در مورد ماشینها میدهد وآقای پژمان رئیس بانکملی مشهد نیز درعکس دیده میشود

آقای یوسف خوش کیش مدیر کل بانك ملی ایران که چندروز قبل بمنظور بررسی‌اوضاع‌اقتصادی و بانکی مناطق زلزله زده خراسان بمشهد آمده بود قبل از عزیمت بنقاط زلزله زده بدعوت کارگراز کارخانه نخریسی خسروی مشهد از این واحد صنعتی دیدن کرد هنگام ورود آقای خوش کیش آقای باروحی دبیر سندیکای کارگران کارخانه اظهار داشت

وضع کارخانه و کارگران کارخانه نخریسی مشهد درگذشته چنان رقت انگیز بود که امیدی بادامه کار و افزایش تولید وجود نداشت ولی بامر شاهنشاه‌آریامهر که بوسیله آقای پیرنیانیابت‌تولیت آستانقدس رضوی و استاندار خراسان اجراء گردید تنها بانك ملی ایران بود که باحمایت‌وکمك موثر خود سبب شد که این کارخانه راه احیاء و توسعه مجدد را در پیش گیرد و این مایه کمال خورسندی و تشکر کارگران کارخانه است . همین امر مرا وامیدارد که از جناب آقای - خوش‌کیش تقاضا کنم ولو برای ده دقیقه هم که شده بکارخانه تشریف بیاورند و نتیجه کمکهای بموقع خود را از نزدیك ببینند، کارخانه نخریسی خسروی مشهد در حال حاضر احتیاجی بکمك‌و دریافت اعتبار از بانکها ندارد و کارکنان و کارگران این واحد صنعتی با هوشیاری و پشتکار توانسته‌اند با استفاده از مدیریت و راهنمائیهای صحیح آقای پیرنیا کارخانه را بپایه‌ای از تکامل برسانند که نه‌تنها بتواند بگردش طبیعی خود ادامه دهد بلکه نیازی هم به مدد و مساعدت این و آن نداشته باشد.

آقای خوش کیش مدیر کل بانك ملی ایران پس از بازدیداز قسمت های مختلف کارخانه‌اظهار داشت :

در این بازدید قبل از هر چیز توجه پیدا کردم که عامل‌پیشرفت و توسعه کارخانه نخریسی‌خسروی مشهد را که‌روزی‌میرفت که‌تعطیل و منهدم شود نباید تنها در کمك های بموقع بانك ملی ایران‌جستجو نمود بلکه فعالیت های شبانه روزی کارکنان و کارگران و مدیریت صحیح آقای مهندس منجذب‌مدیر عامل کارخانه را در پیشرفت این واحد صنعتی باید بحساب‌آورد.

آقای خوش کیش افزود : با طرحها و برنامه هائیکه دولت در زمینه امور مختلف اقتصادی و صنعتی برای خراسان تدارك‌دیده و با وجود شخص بصیر و مطلع و کوشائی چون جناب آقای پیرنیا نیابت تولیت آستانقدس رضوی، استاندار خراسان و بودن عوامل مثبت و فعالی نظیر آقای مهندس منجذب در این استان ، خراسانیها بخصوص تجار و سرمایه داران باید از این موقعیت و شرائط مساعد و استثنائی حداکثراستفاده را در بکار انداختن پولهای راکد و معطل خود بنمایند ، بانك ملی ایران در راه اجرای طرحهای اقتصادی و صنعتی خراسان ، در صورتیکه سرمایه داران این‌استان سرمایه گذاری نمایند کمك و مساعدت خواهد کرد و بطوروسیع و همه جانبه حاضر است بکلیه خراسانیها که در امور صنعتی و اقتصادی سرمایه‌گذاری کنند کمك نماید . کمك اعتباری از جمله شرایط مثبتی است که در جهت سایر شرائط‌مساعد برای‌خراسانی ها وجود دارد و شاید اگر آنها این احساس نیکو را نسبت به شرائط موجود نداشته باشند فردا دیگر خیلی دیر باشد.

آگهی مناقصه

بانك رهنی ایران خرید مقداری تیر آهن بلژیك و باهم نوع آن و مقداری تسمه وورق آهن و لوله آهن در حدود سی‌وشش تن از انواع مختلف طبق صورت موجود در اداره مهندسی بانك واقع در خیابان فردوسی تحویل ساختمان شعبه قم «خیابان‌ششم بهمن شهرستان قم» از طریق مناقصه خریداری مینماید

پیشنهاد دهندگان بایستی مبلغ سی هزار ریال اسناد خزانه به‌صندوق شعبه مرکزی بانك رهنی تودیع نمایند و رسید آنرا ضمیمه پیشنهاد خود نمایند .

پیشنهاد دهندگان می توانند از تاریخ نشر این آگهی تاآخر وقت اداری روز ۴۷٫۹٫۲۸ صورت آنها را از اداره مهندسی دریافت و پیشنهاد خودرا حداکثر تاساعت ده صبح روز۴۷٫۱۰٫۱ باداره مهندسی تسلیم نمایند . پیشنهاد در ساعت یازده صبح همان روز در اداره مهندسی بانك باز و قرائت خواهندشد .

حضور پیشنهاد دهندگان در جلسه آزاد است .

بانك به‌پیشنهاد های مبهم مشروط و فاقد رسید اسنادخزانه ترتیب اثر نخواهد داد . و در رد و یا قبول یك و یاکلیه‌پیشنهادات بدون ذکر دلیل مختاراست .

پیشنهاد دهندگان نبایستی مشمول قانون منع مداخله باشد .

سپرده برنده مزایده در صورتیکه ظرف ده روز پس ازاعلام قبولی بانك قرارداد معامله را امضاءننماید بنفع بانك ضبطخواهد گردید .

سپرده نفر دوم نیز تا ده روز پس از اعلام قبولی نسبت به‌نفراول در بانك حفظ خواهدشد و چنانچه برنده اول از انجام معامله خود داری کند و در صورتیکه بانك پیشنهاد نفر دوم را بپذیرد مراتب رابه او اعلام خواهد نمود و چنانچه نامبرده نیز در ظرف ده روز از تاریخ اعلام قبولی بانك از انجام معامله خود داری کند سپرده او نیز به نفع بانك ضبط خواهدشد .

هزینه آگهی و هر نوع هزینه دیگری که باین مناقصه تعلق گیردبعهده برنده مناقصه خواهدبود مالف ۹۰۳۷

۱ـ ۲ آ ـ ۵۷۰۸۲ بانك رهنی ایران

رویدادها و مباحث... رویدادها و مباحث... رویدادها و مباحث...

هدف مشترک مصر و اسرائیل

قتل یک دانشمند آلمانی!

یك دانشمند فیزیك دان آلمانی بنام «اهرهارت» مدعی است که سلاح مخوفی بنام «لازرمرك» اختراع کرده وجان خودش ر ابخاطر آن بخطر انداخته است . زیرا در عین حال جاسوسان مصری و اسرائیلی میخواستند این سلاح جدید را از دست او خارج کنند.

وسیله جنگی جدیدی که این دانشمند آلمانی ساخته عبارت از یك توپ جنگی با امواج‌ضربه‌ای فوق‌العاده کوتاه است که میتواند فشاری معادل ۱۴۰ تا ۳۵۰ هزار آتمسفر تولید کند .

دکتر «اهرهارت» میخواهداین سلاح مرگبار را که از آن‌میتوان در جنك علیه زره پوش و هواپیما استفاده کرد به وزارت دفاع آلمان غربی عرضه‌کند. امابقرار گزارش روزنامه‌های آلمان غربی‌جاسوسان اسرائیل و مصر بوی امان‌نمیدهند.

چندی قبل جاسوسان پیشنهاد کردند که یا بطور کلی از ساختن این سلاح چشم بپوشد ویا آن را در اسرائیل تکمیل کند ولی دانشمند آلمانی این پیشنهاد را رد کرد .

*** توطئه در قطار**

یك روز پس از این ماجرا هنگامی که دکتر «اهرهارت» با قطار به مونیخ میرفت «اتفاقا» در رستوران آن یك جاسوس‌مصری که باوی سابقه آشنائی داشت برخورد میکند. دونفری یك لیوان آبجو میخورند ولی دانشمندآلمانی به محض آنکه بخانه خود قدم میگذارد نقش زمین میشود . با عجله او را به بیمارستان می‌برند و سرانجام پس از سه روز بهوش می‌آید. پزشکان میگویند که‌در خون «اهرهارت» اثر یك سم‌فوق‌العاده خطرناك را پیدا کرده‌اند.

فیزیك دان آلمانی که اکنون بطور معجزه آسا از مرك نجات یافته بیم آن دارد که جاسوسان اسرائیل یا مصر قصد جان اورا بکنند و هنوز هم معلوم نیست‌که جاسوسان کدامیك از دو کشور او را مسموم کرده بودند ؟

مطبوعات جهان

«انساندوستی» برای بارنارد

پروفسور بارنارد هر جا که میرود سخت مورد استقبالست.و سازمان ها دراعطای مدال بر او بیکدیگر پیشی میجویند . از جمله وقتی به پاریس رفته بود مدال بین‌المللی «انساندوستی» را از مجمع «انترالیه» دریافت داشت .

مدال را پروفسور «ورن» رئیس آکادمی ملی طب فرانسه به بارنارد داد .

همسر بارنارد در کنار او دیده میشود.

« عکس از خبرگزاری فرانسه»

طلاهازیر آبهامدفون‌شدند

یك هفته است که مبارزه شدیدی برای حفظ بزرك ترین معدن طلای جهان در جریان است . این معدن که در نزدیکی ژوهانسبورك قرار دارد‌مورد حمله سیل‌شدیدی قرار گرفته بود .

صد ها مهندس و کارگر مدت چند روز سرگرم فعالیت بودند و بنظر میرسید که بالاخره توانسته‌اند راه نفوذ آب را بگیرند . این عده با قرار دادن ستون های بتون مسلح آن قسمت از معدن را که در خطر هجوم آب قرار گرفته است از سایر قسمت ها جدا کرده‌اند و امیدوارند این بتواند درمقابل فشار آب مقاومت کند ، آنها علاوه‌بر قرار دادن این دیواره اقدام به خارج کردن آب نموده‌اند و معتقدند که باید ۳۵۰۰ میلیون مترمکعب آب را که در پشت این سد جمع شده است با تلمبه‌خارج کنند . طبق پیش‌بینی مهندسین برای خالی کرد ن‌نصف این مقدار آب یکماه وقت لازم است و بقیه آنرا نیزظرف سه ماه آینده میتوان بتدریج خالی کرد .

مطبوعات جهان

بیشتر از همه انسانها در آسمان بوده‌است

این خلبان دو روز پیش وقتی در فرودگاه اورلی (پاریس) هواپیمایش‌را بزمین نشاند درست ۴۲ هزار ساعت پرواز انجام داده بود .

کارشناسان اعلام داشتند که هیچکس در دنیا این مدت پرواز نداشته است لوئی فولاشیه که اینك بازنشسته شده با این حساب ۳ سال و ۷ ماه و ۲۸ روز و ۸ ساعت در پرواز بوده است .

«اورور»

آگهی مناقصه حمل پنجاه‌هزار تن کودوسموم

بنگاه شیمیائی وابسته بوزارت کشاورزی حمل پنجاه هزار تن کودوسموم از بندر شاهپور -خرمشهر - اهواز - کرج وتهران را بشرح زیر .

سی‌هزار تن از بنادر جنوب
بیست هزار تن از تهران و کرج

بتمام نقاط کامیون‌رو کشور از تاریخ عقد و مبادله قراردادتا انقضای یکسال شمسی‌بتدریج وباتوجه بمقررات آئین‌نامه معاملات دولتی بمناقصه میگذارد .

۱- تاریخ قبول پیشنهادات تاساعت نه صبح روز سه‌شنبه سوم دیماه ۱۳۴۷ وپیشنهادات رسیده در همان روز وساعت باز و قرائت خواهدشد .

۲- حضور پیشنهاد دهندگان در جلسه قرائت پیشنهادات‌آزاد است .

۳- پیشنهاد دهندگان قبلا باید بامراجعه بدفتر بنگاه و یا اداره کل کشاورزی و عمران محل برگه شرائط وپیمان را دریافت ویکبرك آنرا امضاء و بپیوست پیشنهاد خود نمایند .

۴- پیشنهاد دهندگان میتوانند برای تهران و کرج وبنادر جنوب پیشنهاد جداگانه بدهند.

۵- به‌پیشنهاد های مبهم و یاناقص و قلم‌خورده وفاقدودیعه‌و برك امضاء شده نمونه جداگانه شرایط وپیمان ویا پیشنهاداتیکه دیرتر از موعد مقرر برسد ترتیب‌اثر داده نخواهد شد .

۶- بنگاه دراردو قبول یك یاکلیه پیشنهاد های واصله مختار است. م‌الف ۸۷۷۷

بنگاه شیمیائی
۲-۱ آ-۵۵۸۹۴

کوچکترین دیکسیونر دنیا

یك کارگر چاپخانه در فرانسه موفق بساختن کوچك ترین دیکسیونر گردیده است . کتابی که‌اوساخته ۱۶میلیمتر طول و ۱۰ میلیمتر عرض‌دارد.

کتاب مذکور حاوی ۸۹ صفحه و ۲۲۳ لغت فرانسه و ۲۲۲ لغت‌بزبان‌محلی «برتون» میباشد .

«عکس از خبرگزاری فرانسه»

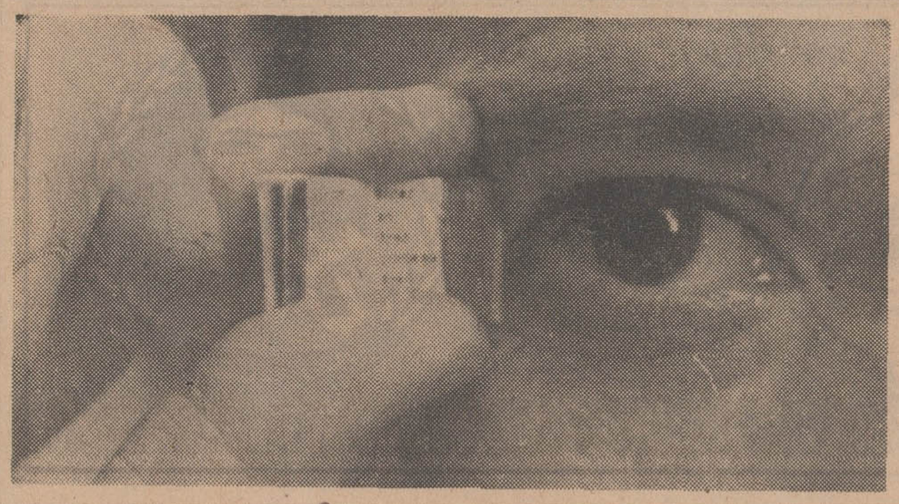

کتاب

نغمه آسمانی «بدرقه عمر»

مناجات در ماه های‌رمضان تاریخچه‌ای قدیمی دارد،شاید از هنگامی که کیش اسلام در ایران رواج یافته ، با فاصله‌ای نسبتا کوتاه درایران آغاز شده و این رسم‌بشیوه اعراب بین‌النهرین که طبل های کوچکی با خودبر می داشتند و در کوچه ها می‌نواختند ، مایه گرفته است .

درایران، صاحبدلان وشب زنده داران این رسم‌ماثوره را با اشعار توحید آمیز در آمیختند و پایگاه آنرابام مساجدو خانه های خود قرار دادند و آنرا جزو فرایض مذهبی کردند .

از بیست‌و اندی سال پیش که رادیو ایران تاسیس شد و بمناسبت حلول ماه رمضان برنامه های خاصی را اجرا نمود،موضوع مناجات مورد توجه قرار گرفت و «ذبیحی» خواننده مذهبی اجرای این برنامه را بعهده گرفت و تا کنون ،هر ساله این وظیفه را انجام داده است و امسال این اشعار و ادعیه رابشکل کتابی بنام « نغمه آسمانی یا مناجات ذبیحی » وسیله مطبوعاتی عطائی منتشر کرده است .

برگزیده آثار «حبیب‌الله اسلامی‌مرندی»

بتازگی کتاب «بدرقه عمر» از آقای «حبیب‌اله اسلامی‌مرندی» که از فرهنگیان باذوق کشور می‌باشند باداره روزنامه رسیده است .

«حبیب‌اله اسلامی‌مرندی» شاعر و فیلسوف است .

در ۱۳۸۳ هجری متولد گردیده واکنون بافتخار بازنشستگی نائل شده‌است. کتابهائی که مصنف‌نوشته دلیلی براین مدعاست :

۱-تاریخ روانشناسی .
۲-شرح‌حال‌محتشم کاشانی
۳-دیوان باغ‌ها.
۴- دیوان بدرقه عمر .
۵-مکتب رویا .
۶- الفباعویژه آذربایجان.

بدرقه عمر محتوی منظومه های تربیتی- اجتماعی-عرفانی وادبی- اخلاقی-ترجیعات- قصاید-ترکیب‌بندها-رباعیات مثنویات- غزل‌ها- مناظره‌ها است که در هر یك از اینها شاعر نمونه های موفقی‌دارد، مثلااین قطعه که‌درباره«بی‌سر وسامانی مادی‌وروحی‌وتربیتی» بچه‌هاست :

بودند بچندسال دیگر
بار آمده عده‌ای چوبربر
ظاهر بنما بشر، بشر زاد
باطن زفساد بس محقر
نایافته تربیت زمکتب
نا خوانده کلاس‌تابه‌آخر
یك سال ودوسال دردبستان
خوانده،شده جمله درس ازبر
کش‌رفته‌زدرس‌وعلم‌وتحصیل
بیهوده بگشته «این‌ورآن‌ور »
ناخد بلوغ مفت خورده
«بیکاره» مثال روده اعور
حالاکه‌پدر شده است پیری:
عاجز بمعاش وبر مقدر
باید که دراقتصاد کوشند
کوکار کجاست یك‌هنرور؟

این کتاب مقدمه‌ای دارد فلسفی و موخره ای‌که جلد سوم این گونه اشعاررانوید میدهد .

سپاسگزاری و تشکر از پلیس آبادان

ابتکار جالب وبی‌سابقه مامورین پلیس مانع از حریق دامنه‌دار بازار صفای حسینی در آبادان شد

اگر هوشیاری و فعالیت پیگیر مامورین پلیس نبود- حریق نیمه شب ۱۵ر۹ر۴۷ میلیونها خسارت به‌بازار صفای‌حسینی میزد و بطور کلی‌ازهستی ساقط شده بودیم .

شب وقوع حریق بهر یك از ماااطلاع رسیدکه بازارصفا آتش گرفته است درنهایت ناراحتی درآنموقع شب هریك بستر گرم خودرا ترك کرده وبه‌بازار محل کسب‌و کارمان مراجعه کردیم - باآنهمه ناراحتی که‌بما دست داده بود خودرا آماده هرگونه پیش‌آمدی کرده بودیم و هریك ازما که‌به محل‌بازار میرسیدیم درآن وضع عجیب وهیجان انگیز احساس آرامش کردیم زیرا پاسداران دلسوز و مهربان تر ازما- خدمتگزاران به شاهنشاه آریامهر و میهن بانظم وآرامش خاصی بازار و مغازه های مارا که‌فکر میکردیم هم‌اکنون هستی و سرمایه‌ما درآتش میسوزد -درمحاصره قرارداده و علاوه برآنکه ماصاحبان مغازه هاراهی به‌آنجا نداشتیم احدی ازمردم رابه آنجا راه نمی دادند . همین ابتکار جالب و ارزنده مامورین پلیس‌بودکه‌ازبروز چهاول مغازه ها درآنموقع جلوگیری و مامورین آتش نشانی با کمك ماموران پلیس بدون هیچگونه جنجالی به کارشان‌ادامه می دادند .

اکنون وظیفه خود میدانیم که این مختصر سپاس فراوان و تشکر بی دریغ خودمان را از خدمتگزاران واقعی کشور - سرکار سرهنگ درمیشیان ریاست شهربانی آبادان که شخصا دوش بدوش ماموران فعالیت و تعلیمات لازمه را میفرمودند و همچنین سرکار سرهنگ تبریزی معاونت شهربانی و سرکار سروان هیربدیان و سرکار سروان بردبار روسای اطلاعات و آگاهی و کلیه افسران و روسای محترم دوائر شهربانی و ماموران آتش نشانی شرکت‌نفت که‌تحت سرپرستی آقای مهندس استوار رئیس آتش نشانی و حفاظت پالایشگاه جانانه میکوشیدند ابراز نموده-توفیق وتایید خدمتگزاران واقعی به شاهنشاه آریامهر و میهن عزیز را از خداوند بزرك مسئلت داشته و از تیمسار معظم ریاست کل شهربانی کشور تقاضای تشویق وتقدیر آنها راداشته وداریم.

۵۰۰ امضاء کسبه بازار صفای حسینی آبادان
آ-۵۷۵۳۴

نمایشگاه هنری چکسلواکی

(طراحی ، بلور وشیشه‌کاری)
موزه نوبنیاد ایران باستان
۱۶ تا ۲۴ آذرماه ۱۳۴۷- از ساعت ۹ صبح تا ۱ بعد ازظهر واز ۳ تا ۶ بعدازظهر
الف ۹۱۱۰ ۱-۶ آ-۵۷۶۰۸

تاریخ ۲۴ر۸ر۴۷ شماره ۱۰۵۹۹ر۲۲۰

آقای طاهر حبیبی فرماندار محترم سردشت

از مشاهده و باز دید فعالیت ها و تاسیسات عمرانی که دردوره تصدی فرمانداری شما بعمل آمده و از علاقمندی و دلسوزی‌وازجدیت و فعالیت در حسن انجام وظایف محوله بسیار خوشنود و خوشوقت شدم بدینوسیله از خدمات شما قدردانی نموده توفیق‌خدمت‌بیشتری را در توجهات عالیه خدایگان اعلیحضرت همایون شاهنشاه آریامهر در راه خدمت به میهن‌و شاهنشاه محبوب و عمران‌وآبادانی سر دشت و تامین وسایل رفاه و آسایش اهالی محترم آن برای شما ازدرگاه خداوند بزرك مسئلت مینمایم .

رئیس هیئت بازرسی شاهنشاهی اعزامی به‌آذربایجان غربی و شرقی سپهبد مبین
آ-۵۷۵۱۶

آگهی مناقصه

شرکت سهامی خطوط کشتیرانی ملی آریا عملیات تخلیه‌و بارگیری گشتیهای تجارتی خودرا که‌به بنادرخرمشهر -آبادان- بندرعباس -بوشهر و بندر شاهپور وارد میشوند باتوجه به شرایط زیر به مناقصه میگذارد:

۱- پیمانکاران مایل به شرکت در مناقصه میتوانند فرم قرارداد رابرای هر شهرستان بطور جداگانه در ازاء پرداخت مبلغ ۱۰۰ ریال از دفتر مرکزی این‌شرکت واقع درتهران خیابان حافظ طبقه ششم ساختمان بانك کارو یا شعبه خرمشهر واقع در خیابان پهلوی شماره ۹۸ دریافت دارند.

۲- پیشنهاد دهندگان بایستی مبلغ یکصد هزار ریال بعنوان سپرده بصندوق شرکت پرداخته رسید دریافت دارند.

۳- پیشنهاد دهندگان میتوانند پیشنهادات خودرابطور تفکیك برای هر شهرستان درپاکت لاك‌ومهر شده تحت عنوان مربوط به مناقصه پیمانکاری تخلیه و بارگیری کشتیها در بندر در تهران به دفتر مرکزی شرکت تسلیم کنند.

۴- مهلت قبول پیشنهادات تا پایان وقت اداری روز ۲۸آذر ماه ۴۷ خواهدبود و به پیشنهاداتی که بعداز موعد مقرر رسیده و یا فاقد سپرده باشند ترتیب اثر داده نخواهد شد.

۵- پیشنهادات واصله در ساعت ۹ صبح روز یکشنبه اول دیماه ۱۳۴۷ در دفتر مرکزی شرکت درتهران بازو قرائت خواهد شد. حضور پیشنهاد دهندگان در جلسه آزاد خواهد بود .

۶- چنانچه برنده مناقصه ازعقد قرارداد امتناع ورزد سپرده او بنفع شرکت ضبط خواهد شد .

۷- کلیه هزینه آگهی و مالیات متعلقه به عهده‌برنده‌مناقصه خواهدبود

۸- سپرده های نفرات دوم و سوم پس از عقد قرارداد بانفر اول مسترد خواهد شد.

۹- شرکت در قبول یارد یك ویا کلیه پیشنهادات آزاد خواهد بود .

آ-۵۷۶۰۴

آگهی مناقصه شماره ۱۳۹۳ر۴۷

راه آهن دولتی ایران یکدستگاه شستشوی بوژی واگنهای باری و مسافری رابرطبق شرایط و مشخصات مربوطه ازطریق مناقصه سی .اند . اف یکی از بنادر ایران(خرمشهر یاشاهپور) یا مرزجلفای ایران خریداری مینماید .

داوطلبان شرکت درمناقصه میتوانند در ساعت اداری جهت دریافت اسناد مناقصه باداره کارپردازی مراجعه نمایند .

شرکت کنندگان در مناقصه باید مبلغ دویست هزار ریال اسنادخزانه بعنوان سپرده شرکت در مناقصه بصندوق راه‌آهن یابکی از بانکهای مجاز پرداخت و رسید آنرا بضمیمه پیشنهاد خودتا ساعت ۹صبح روز ۲۳ر۱۱ر۴۷ مطابق با دوازدهم فوریه ۱۹۶۹ در صندوق پیشنهاد ها واقع در اداره کارپردازی‌بیاندازند موسسات خارجی میتوانند از طریق کارگزار بانك مرکزی ایران نسبت بخرید اسناد خزانه توسط بانك مزبور اقدام نمایند .پیشنهاد های واصله ساعت ده همان روز بازو قرائت خواهد شد . حضور پیشنهاد دهندگان یا نمایندگان مجاز آنها در جلسه مناقصه آزاد است و راه‌آهن درد یا قبول هریك‌یا تمام پیشنهاد ها مادامیکه قرارداد مبادله نشده است مختارمی باشد به پیشنهاد فاقد سپرده‌و مشروط و مبهم و پیشنهادیکه بعداز موعد مقرر برسد ترتیب اثر داده نخواهد شدسپرده‌برنده اول ونفر دوم مناقصه نگهداری و درصورت استنکاف ازانجام معامله بدون هیچگونه تشریفات بنفع راه آهن ضبط خواهد گردید .

پرداخت کلیه مالیاتیکه درایران بفروشنده تعلق میگیرد بنا بتشخیص وزارت دارائی بعهده برنده‌مناقصه‌میباشد کشورهائیکه بادولت ایران معاملات تهاتری دارند با شرایط مساوی درنرخ و مشخصات کالا حق تقدم خواهند داشت . م‌الف ۸۷۹۶

راه آهن دولتی ایران
۲-۱ آ-۵۵۹۲۸

وزارت دارائی
اداره‌کل گمرك
اداره گمرك خرمشهر

شماره ۲ر۴۷ر۶۱۹۴۷ تاریخ ۲۶ر۸ر۴۷

آگهی مزایده

اداره گمرك خرمشهر مقدار سیصدو سی و دو هزار وهشتصد و هفتاد و سه کیلو «۳۳۲۸۷۳ کیلو» آهن آلات متروکه‌بشرح‌زیر

الف-آهن نبشی‌زنك زده کج‌ومعوج ۱۲۲۷۹ کیلوو آهن نبشی زنك زده سالم ۹۳۴۰ کیلو
ب-تیر آهن زنك زده کج‌و معوج ۲۴۳۷۵۱ کیلو
ج-آهن میله گرد سالم زنك زده ۶۲۶۵۷ کیلو
د-آهن تسمه سالم زنك زده ۳۸۵۷ کیلو
هـ-آهن مفتول سالم زنك زده ۹۸۸ کیلو

بمزایده می گذارد و پیشنهاد دهندگان :

۱-باید ۵در صد ارزش پیشنهادی را اوراق خزانه باداره‌حساب دارای‌کل‌گمرك یاگمرك‌محل تسلیم وقبض‌رسیددریافتی را پیوست پیشنهاد نمایند .

۲-پیشنهادات بایستی‌تاتاریخ یکشنبه‌دوم‌دیماه ۱۳۴۷ ساعت ده صبح لاك ومهر شده بدفتر ادارات گمرك خرمشهر باقید عبارت«مربوط‌بمزایده آهن آلات» در قبال دریافت رسید تسلیم گردد و پیشنهادات واصله در ساعت یازده صبح همانروز در دفتر معاونت ادارات گمرك خرمشهر مفتوح و قرائت خواهدشد و در ظرف مدت سه روز نسبه رسیدگی و قرائت آراء اعلام‌خواهد شد و ارزش هر قلم آهن آلات جداگانه و تفکیکا تعیین گردد .

۳-هزینه درج آگهی و هر گونه هزینه احتمالی دیگری بعهده خریداران است و برنده مزایده باید در ظرف مدت پنج روز بهای پیشنهادی راپرداخت وکالا رادر محوطه انبار فعلیه تحویل بگیرد والا سپرده موضوع بند یك بنفع خزانه کشور ضبط و معامله با برنده دوم‌انجام‌خواهد شد و تسلیم پیشنهاد به منزله قبول کلیه شرایط این آگهی می باشد .

۴-به پیشنهادات‌فاقد قبض سپرده یا فیش بانکی و مشروط و مبهم و پیشنهاداتیکه بعداز موعد مقرر برسد ترتیب اثر داده نخواهد شد و حضور پیشنهاد دهندگان در جلسه آزاداست ولی پیشنهاد حضوری ممنوع است

۵-داوطلبین بادریافت مشخصات و مراجعه بدایره کالای متروکه و انباردار مربوطه در فعلیه می توانند کالا را از نزدیك روئیت نمایند ضمنا اداره گمرك مجاز خواهدبود تا ۲۵ درصد از مقدار جنس را کسر و یا اضافه نماید و اداره دررد یك یا کلیه پیشنهادات مختار است م‌الف ۹۰۷۵

مدیر ادارات‌گمرك خرمشهر : پارسا
۳-۱ آ-۵۷۱۰۰

پاسخی به مقاله جمعیتهای زنان عاطل و بیهوده‌اند!

یک تنه به قاضی نروید!

اگر روسای موسفید جمعیتها نبودند همین عده معدود هم متشکل نمیشدند

* اگر کسی برنامهٔ جالبی دارد اعلام کند!
* زنها درمبارزه با بیسوادی نقش اساسی داشته‌اند.

چند شب قبل مقاله‌ای تحت عنوان «جمعیت های زنان عاطل و بیهوده‌اند» در صفحه زنان به چاپ رسید که ضمن انتشار این مقاله از جمعیت ها و گروه‌های مختلف زنان خواستیم برای روشن شدن نوع فعالیت‌هایی که طی سالیان عمر جمعیت خود انجام داده‌اند در بحث عنوان‌شده شرکت کنند. تردیدی نیست که طی سالهای اخیر فعالیت‌هائی انجام شده ولی مسئله اینست که این فعالیت ها باتوجه به موقعیت و پیشرفت های زن ایرانی و هم آهنگ با آزادی زنان این کشور نبوده است.

بهر حال، آماده‌ایم که پاسخ هریك از جمعیت های زنان را به مقاله مذکور در صفحه زنان منعکس کنیم همچنانکه بدنبال درج مقاله مذکور نامه هایی از اعضای جمعیت های زنان رسیده که به تدریج به چاپ میرسد.

از قدیم گفته‌اند اگر «یك تنه پیش قاضی بروی راضی برمیگردی» درست این حکم در موردنویسنده مقاله جمعیت های زنان عاطل و بیهوده‌اند صدق می کند. معلوم نیست اگر این جمعیت‌ها نبودند و خون دل نمی خوردند دردورانی که زن قدرت اظهار عقیده هم نداشت خودی نشان نمی دادند چطور زنهای ایرانی امروز بدون کوچکترین سد ومانعی اینطوریله های ترقی راطی میکردند.

قبل از هفده دی ۱۳۱۴ زن ایرانی هیچ بود. خانمها تحصیل کرده و نکرده زیر چادر بودند ولی باوجود موانع اجتماعی باز هم جلساتی ترتیب میدادند خصوصا در امور خیریه فعالیت فوق‌العاده‌ای داشتند. وقتی جمعیت شیرو خورشید سرخ بوجود آمد یکی دو تن از همین زنانی که بعد ها در فعالیت های اجتماعی بانوان درخشیدند فعالیت داشتند و انوقت رواست که پس از اینهمه خدمات که مطمئنا بدون ناراحتی و تشویشهای مختلف نبوده یکباره بگوئیم عاطل وبیهوده‌اند!

تصور می کنید که همین چند نفر خانم هم که عضو جمعیت های زنان هستند اگر این مو سپید ها نباشند دور هم جمع میشوند.

خانم دولت ابادی تا وقتی زنده بود جمعیتی داشت و عده‌ای معتقد و بعد از مرگش کانون بانوان به آن نضج و قدرت نیست.

این حکم در مورد کلیه روسای جمعیتی صادق است درست است که عده‌ای از همین راه به مجلس راه یافتند. ولی فکر می‌کنید اگر جای این چندنفر معدود آقایان نشسته بودند بیشتر ازاین به جامعه زنان خدمت میکردند.

* حقوق سیاسی

یادم هست یك روز در زمان نخست وزیری آقای دکتر امینی عده‌ای از خانمها برای بدست آوردن حقوق سیاسی در کاخ نخست وزیری اجتماع کردند. خانم ها درراهروها بست نشستند و چند نفر از خانمها سخنرانی کردند و هدف از اجتماع را گفتند و البته پس از چند دقیقه متفرق شدند. اگر چنین تظاهراتی بوسیله خانم های عضو جمعیتی انجام نمیشد و زن ایرانی به این طریق تقاضای حقوق سیاسی از پیشگاه شاهنشاه آریامهر نمیکرد وشاهنشاه نسبت به ابراز علاقه خانم ها به کسب حقوق سیاسی بذل توجه نمی‌فرمودند امروز شما و بنده اینطور آزاد پای صندوق رای میرفتیم، اینطور ازاد اظهار وجود میکردیم.

نوشته شده بود که خانم ها فقط در زمینه مبارزه با بی سوادی بطور ناقص فعالیت کرده‌اند. اکثر جمعیت های زنان از روزی که احساس کردند باید در مبارزه با جهل سهیم باشند از کوچکترین کوششی دریغ نکردند. کلاسی هایی که بوسیله خانم ها دایر و اداره میشد بدون دریافت کمك از سازمان و بودجه مخصوصی کار کرد و بعد هم که تمام فعالیت ها در کمیته مبارزه بابیسوادی متمرکز گردید خانمها با توجه به برنامه و بودجه‌ای که کمیته در اختیار داشت دست از فعالیت برداشته و امروز که این مطلب موردانتقاد قرار گرفته باید بگویم یك زن ایرانی در هر لحظه که احساس کند اجتماع نیاز به فعالیت‌هایش دارد آماده خدمت است حالا چه دراین میان پای جمعیتی در میان باشد و چه نباشد ولی مثلا نده در اصل در مکتب جمعیتی که عضو بوده‌ام برای شرکت در این فعالیت ها آماده شده‌ام.

● زلزله خراسان

اما واقعا نباید فعالیت ها و همکاریهای جمعیت ها را درمواقع ضروری نادیده گرفت. درجریان همین زلزله خراسان وقتی اعلام شد که برای یاری برادران و خواهران زلزله زده نیاز به کمك های نقدی و جنسی جمعیت هاست کلیه جمعیت های زنان در انجام این خدمت وارد فعالیت شدند و بسیاری ازاعضای خود را برای کمك به اسیب دیدگان به مناطق زلزله زده فرستادند.

وقتی یك شب نشینی و یا کارتن پارتی ترتیب داده میشود اعضای یك جمعیت بدون توقع کمك‌های مادی و توجه به اوقاتی که صرف فعالیت میکنند تلاش می‌نمایند تا مثلا بودجه مخارج فلان مرکز کودکان یا دبستان تامین گردد و من که این مطالب را می نویسم بار ها خودم دستها را بالا زده و آماده این تلاشها شده‌ام و باین جهت میگویم به آن شوری شوری هم نیست که واقعا همه ما عاطل و باطل باشیم بعلاوه اگر واقعا طرح و برنامه اساسی وجالبی در دست است چه بهتر که اعلام گردد تا همه زنان در اجرای ان سهیم شوند وگرنه فقط انتقاد به کار جمعیت ها چندان اصولی بنظر نمیرسد.

هما ـ ف

نمایش جوراب های جدید

«نینا اسکوت»، زیبا روی انگلیسی، وارد پاریس شد. این دختر جوان از بین صدها نفر داوطلب برای عرضه و شناساندن الیاف نایلونی جدید، ازطرف یك شرکت امریکائی بعنوان برنده برگزیده شده است. او به پاریس امده است تا مدلهای جدید جوراب زنانه را تبلیغ کند. جوراب های جدید از ماه اینده به بازارخواهد امد.

در عکس «نینا» رابهنگام نمایش جوراب با الیاف جدید می بینید.

طلاق بخاطر خوشگذرانی برادر

ستون قلبهای شکسته متعلق به کلیه زنان ومردانی است که باما درد دلی دارند. نامه های خود رابه آدرس روزنامه اطلاعات سرویس زنان ارسال دارید.

محمد میگفت من هیچ حرفی ندارم، درست است که اتومبیل وسیله ضروری و لازم زندگی ماميباشد ولی با اینکه شخصا اعتقاد باین عمل تو ندارم چون تو میخواهی مواقفم.

بالاخره با اصرار من شوهرم اتومبیل خود را فروخت و آنرا (بعنوان قرض) خرج کار های قضائی فرهاد برادرم که مرتکب عملی نا شایست گردیده بودنمودیم و من همیشه در مقابل پدر ومادرم باصطلاح سر فراز و خود را رهین شوهرم میدانستم.

ولی وقتی شوهرم برای یك ماموریت اداری بمدت چهار ماه بخارج رفته بود برادرم که فطرتا آدم شرور ومنحرفی است بجرم قاچاقچی گری بازداشت گردید و من بر اثر اصرار پدر و مادرم مجبور شدم خانه‌ای را که فرهاد بنام من خریداری کرده بود درمقابل یکصد هزار تومان با سود گزافی گرو گذاشته و بابت جریمه فرهاد بپردازم، محمد پس از بازگشت و اطلاع از این جریان مدتی مرا نگاه کرد و سپس زهر خندی زد و در حالیکه دو طفل ما را نگاه میکرد گفت میترسم بچه هایمان را نیز در راه برادر خوشگذرانت قربانی کنی.

محمد فوراخانه‌را فروخت بدهی آنرا داد وبقیه را یکجابابت مهریه من پرداخت و من را طلاق داد.

هنوز پیش بینی صحیح او که در موقع پرداخت مهریه میگفت (ممکن است برادرت باین پول احتیاج داشته باشد) در گوشم زنك میزند و تنم را میلرزاند.

زهرا. م

جهان علوم را افلاطون و دنیای محبت را مادرم
به من ارزانی داشته‌اند
«ارسطو»

مادر!

سلامت، بزرگترین سعادت زندگی است.
من بلیط اعانه‌ملی مخصوص روز مادر را به تو هدیه میکنم تا دعای خیر هزاران هزار مادری که ازعواید بلیط‌های اعانه‌ملی شفا می‌یابند، حامی و نگهدار سلامت تو باشد.

دوستت دارم، مادر

آگهی سازمان بنادر و کشتیرانی

باستناد نامه شماره ۴۲۷۲ ـ ۷ر۶ر۴۷ اجرای شعبه ۲۴ دادگاه شهرستان تهران و نامه شماره ۴۴۵۳ ـ ۱۴ر۶ر۴۷ شعبه ۲۴ دادگاه شهرستان تهران و بموجب سند قطعی شماره ۲۷۷۱۳ ـ ۲۸ر۶ر۴۷ دفتر اسنادرسمی شماره ۱۶ تهران آقای ناصرافشارقتلی مالك فعلی کشتی کاشان بعلت تغییرمالکیت تغییر نام کشتی مذکور بشماره ثبت ۳۹ بظرفیت ۷۶۹۸ تن رابنام **پیروزی** اعلام داشته لذا مراتب طبق ماده ۲۳ قانون دریائی ایران آگهی میگردد.

سازمان بنادر و کشتیرانی

م الف ۷۱۰۲ ۱ـ۳ آ ـ ۵۰۵۷۲

فروشگاه آذوقه

عامل فروش شیلات

باطلاع اهالی عباس‌آباد ـ سیدخندان ـ سی‌متری فرح میرساند

از روز شانزدهم ماه آذرماهی شمال را بنرخ رسمی شهرداری و شیلات بفروش میرساند.

محل فروشگاه ـ سی‌متری فرح‌شمالی نبش خیابان شاهین فروشگاه آذوقه.

۱ـ۳ آ ـ ۶۸۱۸

لباسشوئی تمام اتوماتیک ۵ کیلوئی زانوسی

بهترین مددکار هر کدبانوست

سرویس ولوازم یدکی زانوسی مجانی است

بانك ایران وخاورمیانه

بانهایت خوشوقتی باطلاع عموم میرساند که

شعبه تخت طاووس بانك

واقع درخیابان تخت طاووس، بین خیابان نادرشاه افشار از تاریخ ۱۶ آذرماه ۱۳۴۷ افتتاح وآمادهٔ انجام همه گونه معاملات بانکی است.

آگهی استخدام

وزارت بهداری بمنظور خدمت در موسسات تابعه تعداد سه‌نفر پزشك طبق شرائط مندرج در آئین‌نامه استخدام پیمانی مصوب جلسه مورخ ۲۲ر۷ر۴۶ هیئت وزیران بامشخصات زیر استخدام مینماید.

نوع شغل	حداقل مدرك تحصیلی	محل خدمت	طبقه و پایه	جمع حقوق و مزایا
پزشك	دکتری پزشکی	بهداری کل جزایر و بنادر خلیج فارس . دیر	۷ر۱	۵۰۸۰۰ ریال
پزشك	دکتری پزشکی	بهداری کل جزایر و بنادر خلیج فارس . عسلویه	۷ر۱	۵۰۸۰۰ ریال
پزشك دکتری پزشکی		بهداری کل جزایر و بنادر خلیج فارس کنگان	۷ر۱	۵۰۸۰۰ ریال

داوطلبان واجد شرائط باید فرم تکمیل شده ذیل راهمراه با دوقطعه عکس ۴×۶ وسیله پست سفارشی حداکثر تا آخر وقت اداری بیست و پنجم آذرماه ۱۳۴۷ باداره کارگزینی وزارت بهداری واقع در خیابان شمیران ارسال دارند. ضمنا کسانیکه خدمت سپاهی انجام داده‌اند و همچنین افراد بومی درشرائط مساوی حق تقدم خواهند داشت لیکن افراد بومی طبق مقررات از مزایای خارج از مرکز و بدی آب وهوا استفاده نخواهند نمود. واجدین شرائط که تا مهلت مقرر نام‌نویسی کرده‌اند و باید در تاریخ اول دیماه ۱۳۴۷ بوزارت بهداری مراجعه کنند تا از تاریخ تشکیل جلسه مصاحبه اطلاع حاصل و کارت ورودی بجلسه مصاحبه را نیز دریافت نمایند. م الف ۹۰۵۰

نام و نام خانوادگی ـ تاریخ تولد ـ محل تولد ـ تاریخ گذراندن پایان‌نامه

نام دانشکده ـ سوابق تجربی ـ مدت (ماه) ـ محل خدمت

زبان خارجی و میزان تسلط بر آن ـ نوع خدمت وظیفه ۱ ۲ ۳

محلهای خدمت مورد تقاضا

نشانی کامل باذکر شهر

۲ـ آ ـ ۵۷۳۸۸

امضاء
وزارت بهداری

وزیر بازرگانی خارجی بلغارستان طی مصاحبه‌ای گفت:

بلغارستان درقبال اعتبار واگذاری ازایران نفت میخرد

اقتصاد جهان

افزایش واردات آمریکا

درنه ماه اول سال جاری‌مسیحی واردات آمریکابه۲۴٫۴ میلیارددلار رسید و بدین‌ترتیب ۴٫۸میلیارددلار از مدت مشابه سال ۱۹۶۷ بیشتر شد .

بدین‌ترتیب باتوجه بدین ارقام که ازطرف وزارت بازرگانی‌ایالات متحده منتشر شده است باید گفت افزایش واردات همچنان اوضاع اقتصادی آمریکا را آشفته کرده است .

موازنه بازرگانی نروژ

بازرگانی خارجی نروژ در سال ۱۹۶۸ پیشرفت زیادی کرده‌است بطوری که در دورهٔ بین ژانویه تا سپتامبر مازاد صادرات بر واردات ۱۰۳ میلیون دلار اعلام شده‌است .

پیشرفت اقتصادی نروژ از آنجا آشکار میشود که‌در دورهٔ‌مشابه‌سال قبل تجارت خارجی این کشور ۲۱۲ میلیون دلار کسری داشته است .

افزایش تولید ماشین‌آلات و کالا های مهندسی هند

در شش ماه اول سال مالی جاری ماشین‌آلات و کالا های مهندسی ساخت هندوستان نسبت به مدت مشابه سال قبل سه‌برابر اضافه شده‌است .در شش‌ماه‌آوریل، سپتامبر ۱۹۶۸ هند توانست کالا هائی بارزش ۳۸۳٫۴ میلیون روپیه صادر کند در حالیکه درمدت‌مشابه سال ۱۹۶۷ رقم مزبور فقط ۱۳۲ تجاوز کند .

پیش‌بینی ۳٫۵ درصد افزایش در تولید ناخالص ملی آمریکا

لس‌آنجلس - محصول‌ملی ناخالص آمریکا طبق پیش‌بینی یکی از موسسات بزرك این کشور درسال ۱۹۶۹ به ۹۱۵ میلیارد دلار بالغ خواهد شد . ۳٫۵ درصد از این افزایش براثر ترقی قیمتها بوجود خواهد آمد .

رئیس این انستیتو پیش‌بینی کرد رشد اقتصادی آمریکا تا نیمه‌سال ۱۹۶۹ باسرعت سیار زیادی‌افزایش خواهد یافت . وی افزود : مطابق محاسبات مابین سالهای ۷۵-۱۹۶۹ میزان رشد سالانهٔ محصول ملی‌بین ۵تا۷ درصد خواهد بود .

در حالیکه مخارج مصرف امسال ۹درصد افزایش یافت سال آینده بیش‌از ۶درصد اضافه نخواهد شد.

رکورد در صنایع اتومبیل‌سازی فرانسه

رویتراز پاریس گزارش میدهد صنایع اتومبیل سازی فرانسه کاهش تولید خودرا که براثر اعتصابات ماه مه اتفاق افتاده بود جبران کرده است .

ماه گذشته برای فرانسه از نظر تولید وسیلهٔ نقلیه ماه رکورد بود زیرا ۲۳۶ هزار و ۶۸۰ دستگاه وسیلهٔ نقلیه که ۱۱۱ هزارو ۶۷۳ است .

عددآن صادراتی بود ساخته شد . قبلا بهترین ماه‌از لحاظ تولیدوسیلهٔ نقلیه ژوئیه گذشته بود که ۲۱۵ هزارو ۵۳۲ عدد ساخته شده بود . بطور کلی تولید وسائل نقلیه در ده ماه اول سال جاری مسیحی یك میلیون و ۶۶۰ هزارو ۴۹۴ عددبود که ۱٫۱ درصد ازسال گذشته‌بیشتر

مراسم اعطای جایزه به صاحبان غرفه‌های نمایشگاه صنعتی ایران

بطوریکه دیروز اطلاع دادیم گروهی‌ازصاحبان صنایع که غرفه های آنها در نمایشگاه صنعتی سال گذشته برنده شده بود جوائز خود را ازدست علیاحضرت شهبانودریافت داشتند . در این‌عکس آقایان عالیخانی وزیر اقتصاد - هویدا رئیس تشریفات دفتر شهبانو - سناتور آشتیانی‌-سناتور ضیائی رئیس اطاق صنایع‌و معادن و باقر مستوفی مدیر عامل شرکت سهامی پتروشیمی ایران در حضور علیاحضرت شهبانو دیده میشوند.

اقتصاد

مذاکرات اقتصادی

کمیته مختلط وزیران اقتصاد ایران و بلغارستان دیروزدردوزارت اقتصاد تشکیل شد .

در این جلسه موضوع مربوط باستفاده باقیمانده ده میلیون دلار اعتباری که از طرف بلغارستان‌به ایران داده شده مورد بررسی قرارگرفت. براساس موافقتنامه‌ای که سال گذشته بین ایران و بلغارستان بامضاء رسید این کشور ۱۰ میلیون دلار اعتبار در اختیار ایران گذاشته است که تاکنون از حدود ۵ میلیون دلار آن‌استفاده شده است. آقای ایوان بودینور وزیربازرگانی‌خارجی‌طی‌مصاحبه‌ای در زمینه استفاده از اعتبار مذکور گفت : ما حاضریم در مقابل‌اعطای اعتبار از ایران نفت خریداری کنیم ولی اشکالی که موجوداست‌مساله حمل و نقل نفت دربنادربلغارستان است که ظرفیت کشتیهای بزرك را ندارد . بلغارستان در نظردارد که ۱۰ تا ۲۵ درصد احتیاجات‌نفتی خود را ازمنطقه مدیترانه وخلیج فارس تامین کند..

در حال حاضر تولید نفت بلغارستان سالانه فقط ۵۰۰ هزار تن نفت خام است درصورتیکه میزان مصرف آن سالانه ۵میلیون تن میباشد واین مقدار تا سال ۱۹۷۰ به ۱۰ میلیون تن خواهد رسید .

گفته میشود قیمت نفت خامی که برای بلغارستان تعیین میشود معادل قیمت هائی است که باسایر کشور های اروپای شرقی معامله شده است .

از امروز کمیسیون مختلف‌ایران و بلغارستان جهت رسیدگی‌به‌نوع کالاهائیکه بجز نفت باید بین دو کشور مبادله شود آغاز بکار کرد.

مشاور شرکت فرش در خراسان تقدیر شد

در بازدیدی که سرکار علیه‌بانو فریده دیبا مادر گرامی علیاحضرت شهبانوی ایران از کارگاه‌های قالیبافی کاخك و گناباد بعمل آورد. از اقدامات شرکت فرش در تاسیس این کارگاه‌ها تمجیدنمودند وبهمین مناسبت آقای اطمینان‌مشاور شرکت فرش تلگرافا مورد تقدیر مقامات مرکزی قرار گرفت.

فیوز اُتوماتیك
اُلمپیا
ساخت آلمان

بی رقیب است
از ۶ تا ۲۵ آمپر

بازارمشترك سیاست نفتی واحد و معتدلی درپیش میگیرد

شش کشور عضو بازار مشترك اروپا از این پس سیاست‌نفتی‌واحد معتدلی که بین تسلط کامل دولتی و رقابت آزاد قرار دارد در پیش خواهندگرفت. «پترولیوم انتلیجنس ویکلی» به نقل از«فرناندوسباك» مدیر کل نیروی بازار مشترك‌می نویسد : اصول این سیاست باید با سیستم اقتصادی این بازار که‌در آن رقابت نقش مهمی را ایفا می کند هماهنك باشد لکن‌برای‌تامین منافع مصرف کنندگان‌دربلندمدت دولت حق دخالت دارد .

وی افزود : باید قیمت ارزان نفت بوسیله استفاده از سه نوع شرکت بین‌المللی و محلی و وارد کنندگان مستقل حفظ شود. زیرا شرکت های محلی با بعهده گرفتن مشکلات واردات از فشار به میزان پرداخت ها میکاهند و وارد کنندگان مستقل‌زمینه استمرار رقابت آزاد را آماده میسازند .

از طرف دیگر ، کشورهای‌عضو بازار مشترك پس از ٤ سال‌مذاکره برای تعیین حداقل مخزن احتیاطی نفت و مواد نفتی متفق شدندمقدار ذخیره در هر یك از کشور های عضو نباید از احتیاج ۶۵ روز (براساس معدل متوسط مصرف) کمتر باشد . ضمنا موافقت نامه‌به

بازار مشترك

کشور های عضو اجازه میدهدمقدار ذخیره خود را در کشورهای‌دیگر عضو بازار برحسب موافقت نامه های دوجانبه انبار کند. محافل بازار مشترك عقیده دارند این موضوع برای آلمان حائز اهمیت است .

پنبه کیلوئی یک ریال ترقی کرد

بازار تهران

مظنه پنبه در بازار تهران کیلوئی نیم الی یکریال ترقی کرد

در حال حاضر فقط کشور های اروپای شرقی‌در بازارتهران‌مشغول خرید هستند و بازرگانان پنبه‌نیز مشغول انجام تعهدات قبلی خود می باشند .

نرخ فعلی پنبه در بازار تهران بشرح زیر است پنبه درجه یك گنبد ٤٤ ریال ، درجه دو گرگان و گنبد ٤٢ ریال ، درجه سه بین ۳۶ تا ٤٠ ریال ، معاملات پنبه‌در حال حاضر در داخل جریان دارد و تاکنون ۱۰ هزار تن پنبه‌بوسیله کارخانه داران داخلی خریداری شده است .

محصول پنبه امسال رویهم ۳۰ درصد زیادتر از محصول سال گذشته میباشد و تاکنون بیشتر پنبه های تولیدی امسال بوسیله کارخانه‌های‌داخلی‌تصفیه‌شده‌است.

اسفراین لوله‌کشی شد

لوله کشی آب آشامیدنی شهرستان اسفراین پایان یافتو مورد بهره برداری قرار گرفت .

عملیات لوله گذاری و نصب تاسیسات دیگر شبکه لوله کشی این شهر در مدتی کمتر از ۱۸ماه به انجام رسید و مراسم تحویل آن به شهرداری اخیرا بعمل‌آمد. اسفراین در شمال استان‌خراسان میان بجنورد و شیروان واقع شده و در حال حاضر بیش از ده هزار نفرجمعیت دارد . طرح مربوط به تامین آب آشامیدنی آن دربرنامه عمرانی سوم کشور ازتصویب‌هیئت عامل برنامه گذشت و اجرای‌آن در حدود ۸ میلیون و ٦٠٤ هزار ریال هزینه در برداشت که‌ازمحل اعتبارات عمرانی کشور تامین و پرداخت شد .

* تاسیسات لوله‌کشی

طول لوله هائی که در شبکه‌آب آشامیدنی شهرستان اسفراین‌بکار رفته در حدود ۱۳٫۵۰۰ متر است و در نقاط مختلف شهر ۳۸ شیر برداشت عمومی و ۱۶ شیر آتش نشانی نصب گردیده است .

تعداد شیر برداشت عمومی‌بیش از میزانی است که پیش بینی‌شده بود . علت اینست که در حین اجرای طرح ، مشاهده شد که‌در بعضی از نقاط شهر نمیتوان‌لوله کشی کرد . در نتیجه‌تعدادبیشتری شیر به این گونه محلات‌تخصیص یافت . علاوه بر شیر های‌برداشت عمومی و آتش نشانی ، سه شیر تخلیه و دوشیر یکطرفه نیزنصب گردید .

برای تامین آب آشامیدنی‌اهالی اسفراین‌یك‌چاه نیمه عمیق حفر شده و در مجاورت این چاه ،یك منبع آب به ظرفیت یکهزار متر مکعب احداث گشت و آب‌بوسیله دو دستگاه پمپ برقی شناور با فشار بداخل منبع جریان پیدا می کند .

همچنین بمنظور تامین گازوئیل مورد مصرف تاسیسات موتوری، اقدام به تهیه و نصب یك منبع ۱۵۰۰ لیتری شد .

* قبول انشعاب خصوصی

بلافاصله پس از آنکه مراسم تحویل‌تاسیسات لوله کشی‌اسفراین انجام گرفت ، شهرداری آمادگی خود را برای قبول ۵۰ انشعاب خصوصی اعلام داشت . متقاضیان میتوانند پس از پرداخت‌حق‌انشعاب ازین انشعاب های خصوصی‌استفاده کنند .

قابل‌توجه اهالی محترم عباس آباد

برای خرید انواع ماهی شیلات بقیمت شهرداری، به فروشگاه آذوقه، واقع در سی‌متری فرح شمالی‌نبش خیابان شاهین مراجعه فرمائید . آ-۵۷۴۸۰

رجبعلی فردین‌نیا - مدیر فروشگاه شماره چهار

آگهی دعوت بامتحان استخدامی

شهربانی کل کشور پیرو آگهی‌قبلی‌درمورداستخدام پزشك وسایر کارکنان‌موردنیازبدینوسیله از اشخاص واجد شرایطی که تاتاریخ ۲۷٫۷٫۴۷ در اداره کارگزینی شهربانی تقاضای استخدام نموده‌اند دعوت مینماید که در روز و ساعات‌تعیین‌شده در زیر برای دریافت کارت شرکت در امتحانات کتبی در سالن امتحانات سازمان اموراداری و استخدامی کشور واقع در خیابان ویلا خیابان اسفندیاری قسمت آزمایش و انتخاب‌حضور بهمرسانند .

۱- ساعت ۸٫۳۰صبح‌روز چهارشنبه ٤٫۱۰٫۴۷پزشك متخصص بیهوشی - پزشك متخصص گوش و حلق و بینی پزشك متخصص داخلی

۲- ساعت ۸٫۳۰ صبح روز شنبه ۷٫۱۰٫۴۷پزشك متخصص بیماریهای زنان - پزشك عمومی
ساعت ۱۳٫۳۰ صبح روز شنبه ۷٫۱۰٫۴۷پزشك روانشناس

۳- ساعت ۸٫۳۰ صبح روز دوشنبه۹٫۱۰٫۴۷بهیار
ساعت ۱۳٫۳۰ صبح روزدوشنبه۹٫۱۰٫۴۷پرستار

٤- ساعت۸٫۳۰ صبح سه‌شنبه ۱۰٫۱۰٫۴۷ کمك داروساز
ساعت ۱۳٫۳۰ صبح سه‌شنبه ۱۰٫۱۰٫۴۷ مهندس راه و ساختمان

۵- ساعت ۸٫۳۰ صبح روزچهارشنبه۱۱٫۱۰٫۴۷ کارشناس‌امور اجتماعی

۶- ساعت ۸٫۳۰ صبح روز شنبه ۱٤٫۱۰٫۴۷ بایگان

۷- ۸٫۳۰ صبح روز یکشنبه ۱۵٫۱۰٫۴۷ تکنیسین رادیولژی
۱۳٫۳۰ صبح روز یکشنبه ۱۵٫۱۰٫۴۷ تکنیسین آزمایشگاهی

۸- ساعت ۸٫۳۰ صبح‌روز سه‌شنبه ۱۷٫۱۰٫۴۷ تلگرافچی

۹- ساعت ۸٫۳۰ صبح‌روزچهارشنبه۱۸٫۱۰٫۴۷ مصاحبه باپزشك متخصص آزمایشگاه
ساعت ۹ صبح روز چهارشنبه ۱۸٫۱۰٫۴۷ مصاحبه باپزشك متخصص اعصاب وروان

۱۰- ساعت ۸٫۳۰ صبح روزشنبه۲۱٫۱۰٫۴۷ مصاحبه بابایگان

م الف ۹۰٤۵

شهربانی کل کشور

ماشینهای زباله‌کشی «بوچه‌جی» مدل G 113-1

یك وسیله بهداشت عمومی-باصرفه ومتضمن‌سلامت‌شهرها وروستاهای پرجمعیت

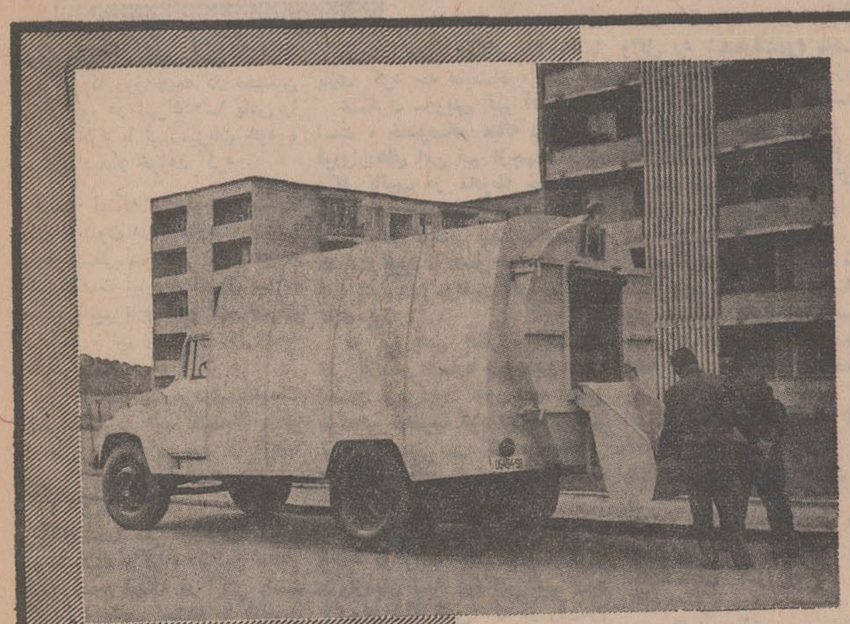

ماشین زباله کشی «ساخت رومانی»

برای جمع آوری و حمل زباله ها یخانگی یازباله های حاصله از رفتگری کوچه ها و خیابان ها.

بارگیری زباله هابطور مکانیزه (پنوماتیك) انجام میشود با گرداندن و بکار انداختن وسائل مخصوص جمع‌آوری در حین بارگیری زباله ها کمی فشرده‌میشود

موتور : دیزلی و بنزینی بقدرت ۱٤۰ اسب۳۶۰۰ دور

حداکثر ظرفیت باز : ر۳۶۰۰ کیلو گرم سرعت ۸۰ کیلو متر در ساعت .

حجم قابل استفاده ۸ متر مکعب .

صادرکننده :
اتوتراکتور بخارست - رومانی

AUTO-TRACTOR
19, Lipscani Street, BUCHAREST - ROMANIA

برای اطلاع از هرگونه خصوصیات فنی و شرائط سهل‌و باصرفه با اداره بازرگانی رومانی نمایندگی اتو تراکتور- خیابان شاهرضا -کوچه باتمانقلیچ شماره ٤۸۰ تلفن های شماره ۶۹۱۹۰و ۶۵۶٤٤ تماس حاصل فرمایید .

با چرخ تراش کرلوسکار
بازده کارگاه شما بیشتر میشود.
Kirloskar

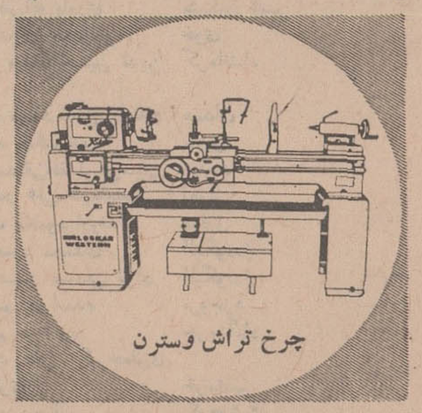

چرخ تراش وسترن

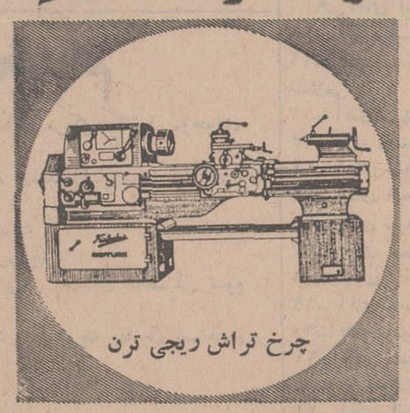

چرخ تراش ریجی ترن

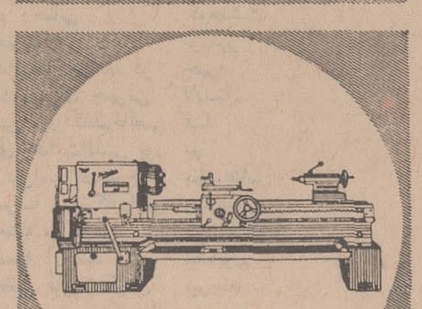

چرخ تراش شیموگا ۲۵

در سه نوع واندازه مختلف ، تمام دنده ، مناسب برای انواع کارهای چرخکاری سبك و سنگین و پیچ بری

نوع ریجی ترن
مناسب برای کارهای سنگین
حداکثر قطر قابل تراش ۱۷ اینچ
» » » با برداشتن قطعه فاصل ۲۶ اینچ‌فاصله بین دو مرغك ۳۹ و یا ۹۸ اینچ

نوع وسترن
با ۵۴ سرعت مختلف ، برش و پیچ بری از ۴ تا ۲۲۴ دنده در اینچ‌حداکثر قطر قابل تراش ۱۳ اینچ
فاصله بین دو مرغك $\frac{5}{8}$ ۲۹ یا $\frac{3}{8}$ ۳۹ اینچ

نوع شیموگا
با قطعه فاصل‌میز
حداکثر قطر قابل تراش $\frac{11}{16}$ ۱۹ اینچ
فاصله بین دو مرغك $\frac{3}{8}$ ۳۹ یا ۵۹ اینچ

برای‌کسب اطلاعات وتوضیحات بیشتر به‌آدرس زیرمکاتبه فرمائید .

KIRLOSKAR ELECTRIC CO. LTD.
P.B.NO. 1017, BANGALORE - 3 (INDIA) CABLE : RAVIUDAYA, TELEX 043-230
دفترمعاملات خارجی

OVERSEAS OFFICE:
71-75, JALAN TUANKU ABDUL RAHMAN, 6th FLOOR
KUALA LUMPUR (MALAYSIA) CABLE: RAVIUDAYA, TELEPHONE NO: 88867

نماینده انحصاری در ایران : شرکت سهامی صنعتی ماهیار - تهران
خیابان سعدی شماره ۶۳۴ تلفن های ۳۳۴۳۹۳ - ۳۳۵۴۱۸

Issued in conjunction with engineering export promotion council Calcutta (India)

بسکتبال تاج مغلوب مرالکو فیلی پین شد .

سرنوشت ۴۰ دقیقه تلاش دوتیم در ۱۵ ثانیه پایان وقت خلاصه شده بود!

میهمان تیمی بود صاحب تکنیک و پرتوان ولی خستگی اجازه نداد واقعیت خودرا ارائه کند

تاج در فاصله ۱۵ ثانیه به پایان وقت بایک پنالتی بر حریف پیروز بود

ساعت شش و ۳۰ دقیقه بعد از ظهر شنبه گذشته باحضور بیش از هزار تماشاگر درسالن ورزشی محمد رضاشاه تیم بسکتبال «مرالکو» از کشور فیلی‌پین باتاج تهران روبرو شد ودر شرایطی سخت و تاسف‌بار درحالیکه تا فاصله ۱۵ ثانیه به پایان وقت با یك امتیاز برتری برحریف پیروز بود با گلی که در آخرین ثانیه های زمان‌بازی ازراه دور بوسیله «ریچارد کابررا» بازیکن شماره ۵ این تیم به ثمر رسید درعین ناامیدی دوامتیازبرای میهمان ثبت شد و بازی را(۷۳-۷۴) برد .

این تیم که بدعوت سازمانهای ورزشی تاج به تهران آمد بعد از این دیدار عازم اسرائیل گردیدتا درتاریخ۷ دسامبر «امروز» بایکی ازتیمهای باشگاه های«تل‌آویو»دیدار کند. باشگاه«مرالکو» قبل‌ازتهران در هنك کنك دومسابقه برگزار کرده‌بود به‌این ترتیب دراین‌سری مسابقات آمادگی که در کشورهای مختلف برگزار خواهد کرد.زمانی حدود ۲۸ روز خارج از «فیلی‌پین» خواهدبود .

در «تل‌آویو» سه مسابقه خواهد داشت بعد ازاسرائیل درسوئیس، مادرید و بارسلونا نیز رویهم شش مسابقه برگزار خواهد کرد .

تیم «مرالکو» فیلی‌پین شنبه۹ آذرماه برابر با۳۰ نوامبر سفر طولانی‌خودرا آغازکرده است‌وشنبه ۲۸ دسامبر برابر با۷ دیماه بعداز انجام دوازده دیدار در شش کشور بوطن خود بازخواهد گشت .

میهمان درتنها مسابقه‌ای که‌در تهران برگزار کرد ضمن آنکه بخصوص درنیمه‌اول خوب‌درخشید بعلت خستگی راه و عدم استراحت کافی نتوانست واقعیت قدرت و مهارت خودرا ارائه نماید .

«مرالکو» ساعت یك‌صبح‌پنجشنبه باهواپیما واردتهران شد ، ازاین‌رو دریك‌شرایط‌سخت‌وخستگی‌فراوان باتیم تاج روبرو شد .

گذشته از نتیجه بازی ،میهمان یك‌تیم‌خوب‌وآشنا باورزش بسکتبال بود، ازلحاظ شرایط جسمانی و امتیاز قدبخصوص درقاره آسیا سخت قابل‌اهمیت بود چه درکشور های آسیائی دشوار میتوان تیم بسکتبالی بهتر ازتیمی بااین خصوصیات جسمانی یافت . شکل تیم‌با آن همکاری چشم‌گیرومهارت های انفرادی با ارزش بخصوص شوتهای دوروحمله‌های دسته‌جمعی رویهم نمایشگر این واقعیت بود که‌تاج باحریفی ورزیده‌روبرواست، ۵چهره ثابت این تیم عبارت‌بودند ازرولاند وبازون باشماره ۹و۱۸۳ سانتیمتر قد، البرتو رینسو باشماره ۴و ۱۸۶ سانتیمتر قد ، روبرت جاوروسکی باشماره ۷ و ۱۸۳ سانتیمتر قد. جیمیل ماریانو با شماره ۶ و ۱۹۱ سانتیمتر قدو سرانجام «ریچارد کابررا» باشماره ۵و ۱۸۴ سانتیمتر قد، با این بررسی طول قد متوسط ۵ چهره حاضر تیم «مرالکو» درمیدان‌بیشتر از۱۸۵ سانتیمتر بود و این‌همانطور که‌یادآور شدیم درکادر تیمهای بسکتبال آسیائی سخت قابل توجه ومورد بحث میباشد .

تاجیها ضمن آنکه سخت کوشیدند دراین دیدار کمتر از حریف نباشند بعلت آنکه‌بسکتبال باشگاهی مامدت تقریبا درازیست درسکوت و خاموشی بس میبردو فرم دلخواه قهرمانان در جریان مسابقات یا دیدارهای خارجی‌بدست نیامد، بخصوص دروقت اول دراین تلاش توفیق نداشتند .

چهره‌های ثابت تاج عبارت‌بودند ازمحمود مشحون - مجید توفیق- محسن خلخالی - محمد رضوان‌و محمد پورکر گرچه‌مشحون-توفیق ومحمدپور از لحاظ خصوصیات جسمانی درشرایطی قادر به مقابله

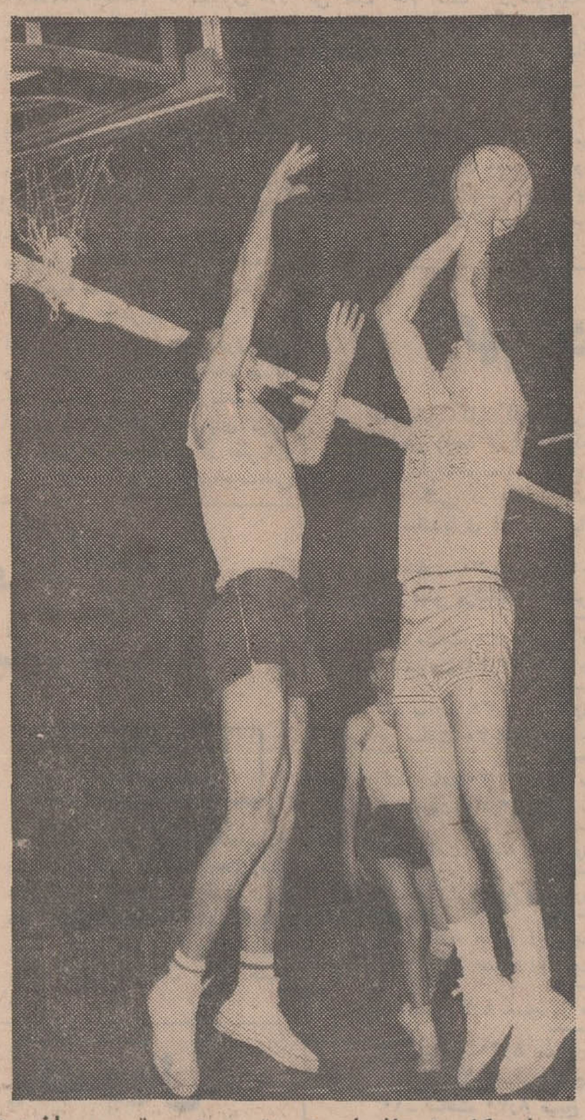

«ریچارد کابورا» باشماره ۵ بهترین چهره تیم میهمان بود

ورزش

قهرمانان ایران درحضور شاهنشاه

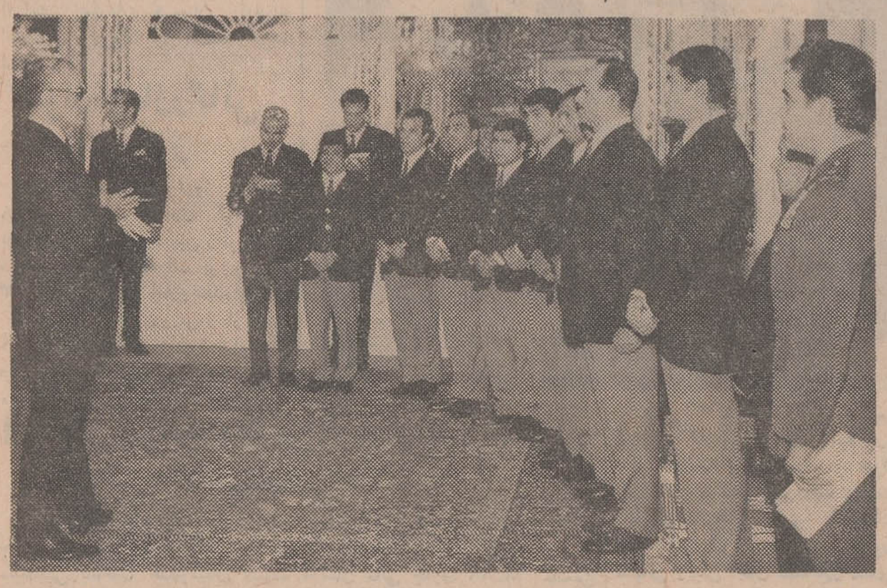

بعداز ظهر دیروز قهرمانان پیروز ایران در بازیهای نوزدهمین دوره المپیك «مکزیکو» در کاخ نیاوران به پیشگاه شاهنشاه آریامهر شرفیاب شدند.

در این شرفیابی تیمسار سرلشگر خسروانی معاون نخست وزیر وسرپرست سازمان تربیت بدنی و تفریحات سالم ایران طی گزارشی چگونگی انتخاب و اعزام قهرمانان ایران را به بازیهای المپیك و امتیازاتی که بدست آورده‌اند بعرض ملوکانه رساند.

دربرابر حریف بودند ولی‌خلخالی و رضوان ضمن آنکه سرعت و جنگندگی قابل توجه داشتند،روی توپهای بلند درجدال بانفرات‌حریف ناکام بودند ،بااینهمه ۵ دقیقه‌اول وقت را تاج با چهار امتیاز پیشی نسبت بحریف‌به پایان رساند ولی خصوصیات میدان نمایشگراین‌بود که‌حریف قدرت جبران این عقب ماندگی را دارد دراین ۵دقیقه‌ابتدا محمود مشحون بابثمر رساندن‌یك گل ازدوپرتاب پنالتی که دراثر خطای «ماریانو» در محوطه دالان پنالتی بدست آورد و بعد به ترتیب مجیدتوفیق باسه پرتاب پنالتی که روی دوخطای حریف بثمررسیدو یك شوت دور در دقیقه دوبادوفرار خوب مشحون و محمدپوراز دوجناح چپ وراست روی‌هم‌ده‌امتیاز بدست آمد. درحالیکه تیم«مرالکو» فقط صاحب ۶ پوئن ازسه شوت‌دوربود.

در پایان۵ دقیقه‌دوم امتیازها به‌برابر ۱۶رسید ، از اینجا برتری چشمگیر میهمان آغاز شد و در پایان وقت‌اول بااختلاف۸ امتیاز ۳۴-۴۲ بیست دقیقه اول‌را فتح کرد .

وقت دوم پیروزی تاج

علیرغم ناکامی‌در وقت اول تاجیها در نیمه دوم بازی ضمن آنکه بنظر میرسید ناتوان‌ترازوقت نخست باشند با چهره‌ای پرتلاش و جگنده بیست دقیقه بی آرام با میهمان مبارزه کرد و خستگی سفر که در نیمه دوم در چهره حریف بیشتر بچشم میخورد اجازه نداد ، آنچه در وقت اول‌دیده بودیم بنمایش گذارد .

تا چهار دقیقه آغاز این نیمه تیم «مرالکو» با بهره‌گیری از شوتهای دور و فرار پیاپی مهاجمین خود ۶ امتیاز بدست آورد و نتیجه ۳۴ -۴۲ وقت اول در دقیقه ۲۴ بازی به ۳۴ - ۴۸ رسید ، ولی ازاین لحظه به بعد تاج طول ۵ دقیقه درخشانترین چهره خود را در این دیدار ارائه کرد و عجیب اینکه اولین امتیاز تاج دراین نیمه نیز با به ثمر رسیدن یکی از دو پرتاب پنالتی مشحون به ثمر رسید .

بدنبال‌او به ترتیب توفیق وخلخالی دوازده امتیاز بدست آوردند شش امتیاز مجید توفیق از سه شوت دور نزدیك در دقایق ۲۴ و ۲۶ و شش امتیاز محسن خلخالی از دو شوت دور و دو پرتاب پنالتی به این‌ترتیب با فرار زیبا و تحسین آمیز توفیق در پایان دقیقه ۹ وقت دوم امتیازها به ۴۹-۵۰ رسیدیعنی تاج فقط یك‌پنالتی از میهمان عقب مانده بود بعد مجددا با تعویض چهره‌های خسته تیم‌حریف ابتکار میدان را بدست گرفت تاآنجا که در دقیقه ۱۹ یعنی در فاصله‌یك دقیقه به پایان وقت نتایج به ۶۶-۷۲ رسید و تاج «۶» امتیاز از حریف‌عقب ماند ولی‌طول یکدقیقه‌آبی پوشان این تیم هفت امتیاز بدست آوردند بدون اینکه میهمان صاحب امتیاز گردد. به این ترتیب در فاصله ۱۵ ثانیه به پایان وقت تاج ۷۲-۷۳ برحریف پیروزبود ولی‌باردیگر بازیکن شماره ۵ تیم «مرالکو» ، «ریچارد کابررا»در این زمان کوتاه صاحب توپ شد و زمانیکه چند لحظه بیشتر به پایان‌این دیدار نمانده بود با شوقی دلپذیر تیم خود را صاحب دو امتیاز کرد در شرایطی که بازیکنان‌تاج زمانی برای جبران نداشتند ، به این ترتیب‌پیش از آنکه تلاشی صورت گیرد سوت پایان وقت بصدا درآمد ومیهمان ۷۳-۷۴ پیروز شد .

بازیکنان تاج دراین دیدار عبارت بودند از : محمود مشحون کاپیتان تیم ، مجید توفیق ، محسن خلخالی، محمد رضوان ،محمد محمدپور گورکن غریبیان،داریوش ثاقب ، جوادشهیبی‌زادی ، البرت توماس ، محمدفاطمی، احمد شجاع‌پور .

گفتگو بامربی تیم «نفتیانیک باکو» میهمان فوتبال تهران

امروز بعد از ظهر تیم نفتیانیک از باکو که روز جمعه در نخستین دیدار خود در تهران ۱۰-۱ پاس را مغلوب کرد با تیم میزبان خود ، تیم تاج دیدار خواهد کرد .

ضمن اینکه تاج‌باوجودپرستاره بودن تاکنون در دیدارهای داخلی نتیجه منتظره‌ای که قابل توجه باشد بدست نیاورده امروز برای مصاف باتیم تاج فاتح تیم تهران در باکو و تیم پاس در روز جمعه تدارك فراوان دیده است .

ولی با شناخت هردوتیم‌بدنیست ازنظرات مربی تیم نفتیانیك باکو که طی مصاحبه‌ای بعد از بازی‌با پاس با خبرنگار ما انجام داده ، آگاه شویم .

آقای احمد علی عسگرف .مربی تیم نفتیانیك باکو ، در این دیدار کوتاه ضمن اینکه در اکثر پاسخ های خود جانب احتیاط را ازدست نداده ، نظرات جالبی در مورد فوتبال ایران ، تیمهای ایران‌و بازیکنان ایرانی ارائه داده‌است.

س -درباره بازی با پاس چه عقیده‌ای دارید ؟

عسگرف -بازی خوبی بود ،ولی در عین جالب وخوب بودن‌برای‌ما دیداری سخت بشمار می‌آمد.چون اول اینکه در فاصله دو روز ورود مابه تهران‌خیلی‌کم‌بزمین آشنائی داشتیم ودوم اینکه حریف ما تیم قدرتمندی چون تیم پاس بود .

البته باید اظهار کنم که‌بخاطر همین عدم آمادگی کامل ،بازی‌کنان ماتمام آنچه را که دارند نشان ندادند . هرچند که بدی زمین شما خصوصا چمن زمینی‌که توپ را بهنگام از زمین برخاستن منحرف به بالا میفرستاددر بدبازی کردن ماعامل موثری بود .

ولی سعی خواهیم کرد در دیدار های بعدی که تا حدی بیشتر با زمین آشنا هستیم .فوتبال مقدور خود را برای تماشاگران شماارائه دهیم .

س-در مورد تیم‌پاس‌که باشما بازی کرد چه عقیده‌ای دارید ؟

عسگرف -رویهم تیم قدرتمندی است ، خصوصادر میانه دفاع،ولی فورواردهای این تیم ازجهت‌تکنیك وکار باتوپ در محوطه خط‌حمله خیلی ضعیف هستند و همین علت وعدم جدی‌گرفتن حملات‌خودبرای هدایت توپ تا داخل محوطه ۱۸ قدم باعث عدم موفقیت آنها در طول بازی بود .

در تیم پاس بنظر من بهترین نفر بازیکن شماره پنج این تیم (حسن جیبی)بود. چون در هیچ موقعیتی مغلوب فورواردهای ما نبود و تصور نمی کنم ،بازیکنانی در این حدقادر به عبور از اوباتوپ باشند .

نفر دیگری که درتیم پاس ، وجود او واقعا جلب نظر کرد، دروازه‌بان نیمه دوم این تیم بود (کیوان نیك نفس) که در وقت‌دوم با تیزبینی ومهارت عالی‌اش‌حداقل ناجی دوگل به نفع تیم خود بود .

س -در تیم شما ،کدام یك‌از نفرات بهتر از دیگران بودند .

عسگرف -در خط دفاع «ولادیمیر بروختن »باشماره سه و «چسلا- وسمی گلازف» باشماره شش، در خط حمله هم «مارکاروف» ستاره بود

س -درباره داوری چه عقیده‌ای دارید ؟

عسگرف - بطور کلی‌خوب‌بود، وگل رد شده‌وقت‌دوم ماصددرصد بخاطر اشتباه کمك‌داور زمین‌بود، چون اگر توپ هافساید شده بود بایدقبل از شوت شماره هفت. (توایف) هافساید را اعلام میکرد، نه پس از بثمر رسیدن گل .

س - رویهمرفته ، آیا ازبازی تیم خود راضی بودید ؟

عسگرف -چون برنده شدیم البته باید نظر موافق داشته باشم، ولی برعکس نظرم این است که خیلی بد بازی کردیم خصوصا در نیمه نخست که فقط یك‌حمله‌جدی روی دروازه پاس داشتیم .

البته باید توجه‌داشته باشید که فصل فوتبال در کشور ما تقریبا به پایان رسیده و ما تمرین کافی در حال حاضر نداریم .

س - آخرین مسابقه شماباچه تیمی بود و در بازیهای قهرمانی باشگاههای شوروی چه مقامی کسب کردید ؟

عسگرف -آخرین مسابقه مابعد از دیدار باتیم‌تهران که۱-۲پیروز شدیم با«فورورث» تیم‌قهرمان آلمان شرقی بود که بدون گل مساوی کردیم .

در بازیهای باشگاهی هم ما جای نهم را بدست آوردیم.

س- بعقیده شما ، علت‌باخت تیم تهران در شوروی به تیم شما چه چیزی بود ؟

عسگرف -من برای این سئوال شما نمی توانم پاسخ صریحی‌ارائه بدهم چون تیم ما پرده واگربگویم شما ضعیف بودید ، پس ماازیك تیم ضعیف پرده‌ایم و این صحیح نیست !

ولی نقص بیشتر تیم تهران در عدم توفیق برروی دروازه حریف. عدم‌همکاری کامل‌بین نفرات‌حمله شما بود و اکثرا پایه‌های گل خود را برروی نفوذهای مشخص‌فورووارد هاقرار می دادید که آنهاهم‌دراین کار هرگز موفقیت کسب‌نکردند.

س - ازبدو پیدایش تیم خود تاکنون چند بازی و چند باخت داشته‌اید ؟

عسگرف - ۱۵۰ مسابقه‌داده‌ایم که در نه مسابقه باخت داشته‌ایم. شاید تعجب کنید ولی این‌بهترین رکورددرشوروی است، هرچندکه از این نه باخت دو باخت آن یك بار به‌تیم دارائی تهران درشوروی ویکبار به تیم منتخب تهران در شهر شما بوده است .

س - بطور کلی بامشاهده‌بازی تیم تهران در باکو و بازی امروز تیم پاس ، درمورد فوتبال ماچه عقیده‌ای دارید ؟

عسگرف - بیش از هرچیزباید بشما بگویم که شما درحال‌حاضر نیازبدیدارهای‌فراوان خارجی‌دارید چون درحال حاضر در حدی قرار گرفته‌اید که فقط‌مصاف باتیمهای بزرك و صاحب فوتبال و کلاس بالا باعث پیشرفت از این پس شما خواهد بود .

س - آیا در بازیهای بعدی‌تیم شما بازهم روش ۳-۳-۴ راخواهد داشت .

عسگرف -مطمئنا بله .ولی‌تغییر احتمالی این روش در هربازی بستگی به موقعیتهای استثنائی همان مسابقه دارد .

س - درباره سه مسابقه آینده تیم خود باتیمهای تاج ،پرسپولیس وتهران چه فکر می کنید ؟

عسگرف - هیچگونه حدس و پیشگوئی نمی توانم بگویم درکار فوتبال پیش‌بینی کاردرستی‌نیست.

۴ در ۴۰۰ متر برای دوومیدانی بانوان

مونیخ (آلمان غربی)

سخنگوی فدراسیون بین المللی دو ومیدانی اعلام کرد باحتمال‌قوی ازسال آینده‌درمسابقات بین‌المللی دو ومیدانی بانوان از جمله بازیهای آینده المپیك در مونیخ یك رشته تازه برشته‌های مورد مسابقه برای بانوان افزوده خواهد شد .

این رشته مسابقه دو چهار در چهار صدمتر می‌باشد .

خانم «مارا هارتمن»رئیس کمیته مربوط به بانوان در دنباله اعلام این خبر اظهار داشت، در المپیك مونیخ رشته‌های دیگری از قبیل مسابقه دو ۱۵۰۰ متر و صد متر با مانع نیز به‌رشته‌های مربوط به بانوان افزوده خواهد شد .

آگهی استخدام رسمی وزارت دادگستری

بر حسب نامه شماره ۳۶۹۶۱ آ مورخ ۱۰ر۹ر۴۷ سازمان امور اداری واستخدامی‌کشور بدینوسیله باطلاع نامبردگان‌زیر که در امتحانات و مسابقات استخدامی سازمان امور اداری و استخدامی کشور شرکت نموده و قبول شده و برای شغل تقریر نویسی بوزارت دادگستری معرفی گردیده‌اند میرساند که حد اکثر تاآخر وقت اداری روز یکشنبه اول دیماه بادردست داشتن دو برك رونوشت یا فتوکپی دیپلم کامل متوسطه و سه برك رونوشت یا فتوکپی برك خاتمه خدمت وظیفه و یا برك‌معافیت و چهار برك رونوشت‌شناسنامه و یك برك گواهی عدم سوءپیشینه و دوازده قطعه عکس ۴×۶ بامعرفی‌نامه اداره کار محل باداره کارگزینی وزارت دادگستری درتهران مراجعه نمایند .

بدیهی است چنانچه در مدت مقرر مراجعه نکنند از نفرات ذخیره استفاده خواهد شد ضمنا کلیه پذیرفته شدگان باید دوره آموزش سه ماهه قبل از خدمت دادر تهران با موفقیت‌به پایان رسانیده واین مدت‌جزءدوره‌آزمایشی داوطلبان محسوب ودرمدت مزبور از حقوق موقت شغلی استفاده‌خواهند کرد .

نام ونام خانوادگی	محل خدمت
۱-آقای فریدون پوراحمد آبکنار	رشت
۲-آقای علی حسن ایزدارا	لاهیجان
۳-آقای میر عیسی ضیائی‌ضیابری	لاهیجان
۴-آقای جهانگیر قره چماقلو	گنبد کاوس
۵-آقای سید مرتضی سیدپور	نوشهر
۶-آقای محمد رشیدی لهق	مراغه
۷- نخشعلی جلیلی یزدی	اردبیل
۸-آقای میر علی اکبر مرتضائی مهین	مشکین شهر
۹- آقای فیض‌اله پاوری	مشکین شهر
۱۰- آقای اسمعیل همدانلو	خوی
۱۱-آقای سید محمد حسین تدین اسلامی	کرمانشاه
۱۲- آقای سید محمد ناطق الاسلام	همدان
۱۳-آقای محمد حکیمیان	ملاین
۱۴- آقای محمدتقی‌افضلی‌هرسینی	نهاوند
۱۵- آقای حیدر علی طهماسبی	اهواز
۱۶- آقای سید محمود اروند	دزفول
۱۷- آقای منصور محمدی	الیگودرز
۱۸- آقای حسین صادقی نژاد	الیگودرز
۱۹- آقای قاسم جم اسدم	بروجرد
۲۰-آقای رحیم صالحی	خرم آباد
۲۱-آقای سید علی اکبرجعفری موسوی شوشتری	خرمشهر
۲۲- آقای انور رحمانی	کوهدشت
۲۳-آقای‌نظام‌اختری	بوشهر
۲۴- آقای عبدالرضا پولادی فر	جهرم
۲۵-آقای بهزاد مهربان جهرمی	لارستان
۲۶- آقای حسن پور کاظم‌خالصی	فسا
۲۷-آقای‌مهدی هدایت‌اللهی پور	بم
۲۸-آقای‌علی نبی‌اسدزاده‌سرجانی	بندر عباس
۲۹- آقای غلامرضا آموزگاردراینی	بندرعباس
۳۰- آقای فرهنك سرخوش	بندر لنگه
۳۱- آقای محمود ارجمند	نیشابور
۳۲- آقای مرتضی قلی شکوهی	بیرجند
۳۳-آقای محمد مهدی زنگنه‌نیاز آبادی	تربت حیدریه
۳۴-آقای محمد رضا ابریشمی	کاشمر
۳۵- آقای عطا عارف	قوچان
۳۶- آقای محمد اسمعیل لامع	سبزوار
۳۷- آقای ستار محمد حسینی	بجنورد
۳۸- آقای عزت‌اله صمیمی‌املی	قائنات
۳۹- آقای محمد دیانتی	خواف
۴۰- آقای حاتم دلفانی	اسفراین
۴۱-آقای منصور قادری	گلپایگان
۴۲- آقای مرتضی انگورانی	بروجن
۴۳-آقای یوسف فیض	بروجن
۴۴- آقای عباس نصر آبادی	شهرکرد
۴۵- آقای محمد رضا صمدی	فریدن
۴۶- آقای سید مصطفی میرسید علیان	سنندج
۴۷- آقای محمود حمیدی	سقز
۴۸- آقای محمود ایزد پناه	ایرانشهر
۴۹- آقای لطفعلی‌جیحانی کوهنبائی	خاش

۱-۳ آ-۵۷۶۴۴ رئیس اداره کارگزینی
الف ۹۰۵۷

آگهی استخدام

نیروی زمینی شاهنشاهی بمنظور تشکیل مرکز کنترل موجودی تعدادی غیر ارتشی :

متصدی تجزیه و تحلیل کننده ارشد (آنالیست) لیسانسیه یا مدارك تحصیلی بالاتر

برنامه نویس (پروگرامر) لیسانسیه

متصدی ماشین منکنه (ماشین پونچ)

متصدی ماشین وارسی (ووی‌فایز) حداقل تحصیلی سوم متوسطه .

مرد یا زن را از طریق آزمایش با توجه بقانون استخدام کشوری استخدام مینماید .

شرایط استخدام

۱- تابعیت دولت شاهنشاهی ایران

۲- دارا بودن سلامت کامل مزاج بگواهی اداره‌بهداری‌نیروی زمینی شاهنشاهی

۳- نداشتن سوء سابقه برابر گواهی دادگستری

۴- سپردن تعهد خدمت در ارتش با معرفی ضامن معتبر

۵- دارا بودن دفترچه خاتمه خدمت و یابرك معافیت بغیر از معافیت پزشکی برای آقایان و برك معافیت برای دوشیزگان‌و بانوان مشمول قانون خدمات اجتماعی زنان .

۶- متدین بیکی از ادیان رسمی کشور .

۷- سن داوطلبان نبایستی از ۱۸ سال کمتر و از ۳۰ سال تجاوز نماید .

مدارك لازم

۱- عین مدارك تحصیلی

۲- رونوشت شناسنامه ۴ برك

۳- مدارك مندرجه در بند ۵ شرایط استخدام

۴- عکس ۴×۶ چهار قطعه

داوطلبان میتوانند همه روزه غیر ازایام تعطیل تا تاریخ ۳۰ر۹ر۴۷ جهت ثبت نام‌و کسب اطلاعات بیشتر با دردست داشتن مدارك فوق به آجودانی کل نیروی زمینی شاهنشاهی (شعبه استخدام) واقع در خیابان سوم اسفند نرسیده بدون مراجعه نمایند . م‌الف ۹۰۶۳

آ-۵۷۶۲۸ رئیس آجودانی کل نیروی زمینی شاهنشاهی

آگهی حراج

اداره گمرك اهواز از تاریخ یکشنبه هفدهم آذرماه ۱۳۴۷همه هفته روز های یکشنبه ، سه‌شنبه و پنجشنبه از ساعت ۹ صبح انواع ماشین آلات‌قماش و متفرقه که مدت قانونی توقف آنها سپری گردیده و طبق مقررات آئیننامه گمرکی‌متروکه شناخته شده بمعرض حراج میگذارد خریداران میتوانند در جلسات متشکله در ساعت مقرر شرکت فرمایند . م‌الف ۹۵۲

رئیس اداره گمرك اهواز - نگهبان

۱-۳ آ-۵۷۳۷۸

خبرهای روز

بازگشت معاون وزارت اطلاعات

آقای فریدون معتمدوزیری معاون کل وزارت اطلاعات که برای شرکت درجلسات شورای برنامه‌ریزی عمران منطقه‌ای به آنکارا عزیمت نموده بود شب گذشته باهواپیما به تهران وارد شد و مورد استقبال مقامات وزارت اطلاعات قرار گرفت .

مدیر کل اداری وزارت اطلاعات

آقای فریدون فرخ‌نیا مدیر کل سابق فرهنگ استان مرکزی به مدیریت کل امور اداری وزارت اطلاعات منصوب واز امروز مشغول کار شد .

ملاقات وزیر بازرگانی خارجی بلغارستان با دکتر اقبال

قبل از ظهر امروز آقای ایوان یدنیف وزیر بازرگانی خارجی بلغارستان در دفتر آقای دکتر اقبال رئیس هیئت مدیره و مدیر عامل شرکت ملی نفت ایران حضور یافت وباایشان ملاقات و گفتگو نمود .

تبدیل به احسن سرسپرده‌ی دولتی

وزارت دارائی بتمام سازمانهای دولتی اطلاع داد که خرید و فروش و تبدیل باحسن کردن فرش‌های دولتی لغو است ، بلکه فرش‌های مستعمل و فرسوده باید در شرکت سهامی فرش بافرش های دیگر معاوضه شودبدون آنکه مبلغ اضافی پرداخت شود .

دراین تبصره خریدو فروش‌فرش ممنوع شده و چون تبدیل باحسن در حقیقت همان خرید و فروش می‌باشد لذا مغایر با قانون تلقی شده است .

نمایندگان بازنشستگان کشوری در اطلاعات

بدنبال لایحه‌ای که اخیرا از طرف دولت در خصوص ترمیم حقوق بازنشستگان کشوری برای تصویب به‌مجلس شورای‌ملی‌تقدیم شده است صبح امروز عده‌ای از نمایندگان کانون بازنشستگان کشوری با سناتور مسعودی مدیر روزنامه اطلاعات ملاقات کردند و درباره لایحه دولت و نظریاتی که در این مورد داشتند مذاکراتی انجام دادند . نمایندگان مزبور از دولت تقاضا دارند نسبت به ترمیم حقوق ، بازنشستگان طوری عمل کند که تبعیضی بوجود نیاید .

معاملات امروز بورس

در جلسه امروز تالار بورس ۹۱ برگ قبض دستور پرداخت اصلاحات ارضی به مبلغ ۲ میلیون و ۱۷۹ هزار و ۴۸۲ ریال و ۵۱ برگ اسناد خزانه بمبلغ ۵۵۶ هزار و ۳۸ ریال معامله شد . ضمنا روی سهام بانک توسعه‌صنعتی بعلت اینکه فروشندگان به قیمت نازلتر از هفته قبل حاضر بفروش نبودند معاملاتی انجام نشد. آخرین نرخ جلسه قبل سهام بانک توسعه صنعتی ، هرسهم ۱۲۰۵ ریال بود

سهام شرکت سیمان تهران برای معامله در بورس اوراق بهادار مورد تصویب هیئت پذیرش قرار گرفت و از روز چهارشنبه این هفته معاملات آن در بورس شروع خواهد شد .

۵۶۱ لیسانسیه و دیپلمه استخدام میشوند

وزارت دارائی ۵۰ لیسانسیه و ۵۱۱ دیپلمه برای امور مختلف آن وزارتخانه استخدام میکند . ۵۰ نفر لیسانسیه در امور حسابرسی و کارشناسی مالیاتی بکار گمارده‌می شوند و بهمین جهت از رشته های حسابداری و بازرگانی و مدیریت بازرگانی و اقتصاد و قضائی‌داوطلب پذیرفته خواهد شد .

همچنین ۴۸۱ نفر دیپلمه رشته ریاضی و بازرگانی و طبیعی برای مشاغل کمک ممیزی ، حسابداری و تصدی امور مالیاتی استخدام خواهد شد و علاوه‌بر دو گروه‌فوق، ۳۰ نفر دیپلمه برای ماشین نویسی فارسی و لاتین پذیرفته خواهندشد.

همه این افراد از طریق مسابقه انتخاب میگردند ویک دوره آموزشی پیش‌از خدمت خواهند دید و پس‌از آن که آموزش پیش از خدمت و کارآموزی را بپایان رساندند ، بشهرستان های مختلف کشوراعزام خواهند شد .

آگهی استخدام ۵۶۱ نفر لیسانسیه و دیپلمه فوق‌الذکر در ظرف فردا و پس فردا منتشر خواهد شد .

مسابقه باغبانی ترتیب داده میشود

وزیر کشور امروز به مهندسان نقشه‌بردار گفت از مشکلات تهران تجربه بگیرید و درشهرستانها چنان عمل کنید که مردم‌شهرها بااین مشکلات روبرو نشوند. در مراسم امروزوزارت کشورهشتادو- هفت مهندس و کمک مهندس و باغبان تعلیم دیده شرکت کرده‌و پایان نامه تحصیلی از وزیر کشور گرفتند .

وزیر کشور اعلام کرد که از طرف وزارت کشور همه ساله به پرورش دهندگان بهترین گل و تازه‌ترین نهال جایزه داده خواهد شد و باغبانان تهران وشهرستانها میتوانند در این مسابقه شرکت کنند .

شیوع سرخک در تهران

بیماری سرخک که از آغاز فصل پائیز بین کودکان بصورت تك‌گیر وجود داشته اخیرا همه گیر شده ومراکز درمانی تهران اعلام کردند که سرخک وسینه پهلو در تهران تلفات میدهد .

* ضعف کامل

شیوع بیماری سرخک در تهران بحدی است که در هر چند خانواد یك کودك مبتلا به سرخك بستری‌و تحت‌درمان‌است کودکان مبتلا بسرخك با کوچکترین سهل انگاری در نگهداری آنان سینه‌پهلو میگیرند و به خطر مرگ نزدیك میشوند علت آن‌عدم بیشتر آشنائی والدین‌اطفال بطرز پرستاری از کودکان مریض وضعف کامل قوای بدنی اطفال است .

بابیش گیری صحیح ودور نگه- داشتن کودك مبتلا به سرخك می- شود کودکان دیگر رااز ابتلای‌به این مرض نجات داد .

● واکسن

واکسن سرخك در حال حاضر در بخشهای تزریقات واغلب‌دارو - خانه های تهران موجود است ولی استفاده از آن‌عمومیت نداردوخاص طبقه‌ای است که توانائی مالی دارند بهمین جهت بیماری سرخك درنقاطی بیشترشایع است که‌طبقات کم‌در آمد در آنها سکونت‌دارند. وزارت بهداری هم اکنون مشغول تلقیح واکسن ضد سرخك درروستا های‌دوردست است

* در تهران

سخنگوی وزارت بهداری گفت: وزارت بهداری هنوز در مورد تلقیح عمومی واکسن سرخك در تهران برنامه ای ندارد چون در تهران وشهرستانها دسترسی به دکتروادارو هست واگر مادران در نگهداری اطفال مبتلا به سرخك دقت کنند وتگذارند بیماری‌سینه- پهلو «ذات‌الریه» عارض شود سرخك خطری برای اطفال ندارد علت مرك و میر های اطفال ، ابتلا به سرخك نیست بلکه عارضه سینه پهلو است که به سرخك اضافه می شود وطفل مبتلارااز پای درمی آورد .

پیش بینی هوا

هوای کرانه های دریای مازندران نیمه ابری در بعضی نقاط ابری همراه‌با بارندگی، هوای استان های آذربایجان و شهرستان های شمالی خراسان و دامنه های البرز نیمه‌ابری در بعضی نقاط تمام ابری همراه با ریزش برف بخصوص درنواحی کوهستانی، هوای تهران و شهرستان های غربی نیمه‌ابری در بعضی نقاط همراه با بارندگی کم ، هوای بقیه نقاط نیمه‌ابری گاهی همراه با رگبار پراکنده و یا رعدو برق خواهد بود .

گرمترین نقطه‌در ۲۴ساعت گذشته چاه‌بهار با حداکثر ۳۸ درجه و حداقل ۲۱ درجه. سرد ترین نقطه مشهد با حداکثر ۳ درجه بالای صفرو حداقل ۱ درجه زیر صفر ، حداکثر درجه حرارت تهران ۱۱ و حداقل ۴ درجه بوده است .

در جلسه امروز شورایملی گفته شد :

ملاک ترمیم حقوق بازنشستگان نباید مدرک تحصیلی باشد

ساعت ده بامداد امروز جلسه علنی مجلس شورای‌ملی تشکیل گردید.

در آغاز آقای عبدالله ریاضی رئیس مجلس از سالروز انتشار اعلامیه حقوق‌بشر صحبت کردو گفت مفتخریم که‌درعصری‌زندگی میکنیم که باجرای منشور انقلاب شاه‌ومردم‌توانسته‌ایم‌برهبری‌پیشوای بزرگ خودمبانی‌حقوق‌بشری‌را چنان که واقعیت اعلامیه حقوق بشربر آن‌متکی است‌بالغو امتیازات‌طبقاتی و تساوی حقوق‌زن‌و مرد و تامین منافع کارگروکشاورز و مبارزه باجهل و نادانی‌وتامین وسائل آموزش وپرورش‌ودرمان وبهداشت روستا در کشور خودبموقع اجرا در آوریم چنانکه موجب اعجاب و تحسین همه جهانیان باشد .

رئیس مجلس شورای ملی در پایان سخنان خود سپاس‌گزاری مجلس شورای ملی‌را به پیشگاه شاهنشاه آریامهر که ملت کشور خود را باواقع‌بینی‌و دور اندیشی وآزادی ومساوات واقعی ورستگاری فردی‌واجتماعی رهبری فرمودمو می فرمایند معروض‌داشت .

حقوق بازنشستگان

آقای محمود روحانی نماینده فردوس پیرامون ترمیم حقوق بازنشستگان صحبت کرد و توجه دولت را نسبت به ترمیم حقوق‌این طبقه جلب نمودوگفت دولت‌باید توجه داشته باشد که خدمات شایسته وفداکاریهای با ارزش کارمندان شریف‌باید ارج گذاشته شودو مدرك تحصیلی نباید دراین مورد ملاك باشد.

خانم مهرانگیز دولتشاهی‌نماینده کرمانشاه نیز با اشاره‌به‌فرمایشات شاهنشاه آریامهردردانشگاه‌هاروارد در خصوص اعلامیه حقوق بشر صحبت کرد و اظهار داشت درزمینه خدمت‌به‌بشر کشور مافعالیت‌بسیار کردو نمونه آن‌اقدامات شاهنشاه آریامهر و رفاه وآسایش عمومی است .

ناطق در پایان سخنان خود از موفقیت‌سناتورمهرانگیز منوچهریان وگرفتن جایزه صلح سازمان ملل ابراز مسرت نمود.

آقای محمدعلی دشتی نیز درباره اعلامیه حقوق‌بشر و اجرای هدف های حقوق بشر در ایران سخن گفت .

آنگاه مجلس وارد دستور شد و آقای پرتو وزیر دادگستری آقای صادق احمدرا بسمت معاون پارلمانی وزارت دادگستری معرفی کرد . (نمایندگان - مبارك است ، باعث خوشحالی است.)

تاریخ و نحوه امتحانات تغییر کرد

امروز اطلاع یافتیم که‌در تاریخ و نحوه امتحانات متفرقه و متوسطه تغییر کلی داده شده است و این تغییرا ت‌در آئین‌نامه جدیدامتحانات که‌امروز بتصویب نهائی شورای‌عالی آموزش و پرورش خواهد رسید بوجود آمده است .

بقرار اطلاع یکی از مهم‌ترین تغییراتی که‌در مورد امتحانات‌متفرقه صورت گرفته است تغییر تاریخ امتحانات متفرقه می‌باشد که بر اساس مقررات جدیدیکبار دراسفند ماه‌و یکبار در مهرماه انجام خواهد گرفت . براساس مقررات قبلی امتحانات متفرقه در اردیبهشت ماه‌و درخرداد ماه انجام می‌شد .

* دیکته فارسی

طبق گزارش خبرنگار ما در آئین‌نامه جدید امتحانات دبیرستانها نیز تغییراتی داده شد که یکی از مهمترین تغییرات جدید اینست که درس دیکته فارسی برسایر مواد کتبی‌سال ششم متوسطه و متفرقه اضافه شده است واز دانش آموزان و داوطلبان متفرقه امتحان دیکته فارسی بصورت کتبی انجام خواهد گرفت ،باانجام‌این‌امتحانات‌داوطلبان رشته طبیعی که‌با ۸۰نمره قبول‌می- شدند ازاین ببعد باید ۹۰ نمره بدست بیاورند وداوطلبان رشته های ریاضی وادبی نیز هریك ۱۰نمره بیشتر یعنی در رشته ریاضی ۱۱۰ نمره‌ورشته‌ادبی ۱۲۰نمره‌باید داشته باشند. امتحان‌دیکته‌فارسی‌داوطلبان ودانش‌آموزان سال ششم متوسطه بصورت تست انجام خواهد شد و معانی چندشعر و چندین لغت وغیره ازدانش آموزان استفسار میشود. ضمنا برخلاف آئین‌نامه‌فعلی‌امتحانات که‌دانش‌آموزان باعتبار داشتن‌کارت تحصیلی میتوانستند در امتحانات نهائی شرکت کنند باید در امتحانات سه‌ماهه اول و دوم که‌در بهمن‌ماه واردیبهشت‌ماه انجام‌خواهد شدشرکت کرده و حداقل معدل آنان درهر ثلث به ۱۰برسد.

* حداقل نمره

برای هریك از دروس حداقل نمره ها تعیین شده است .حداقل نمره برای هریك از دروس ۷ و حداکثر نمره ۲۰است که این‌قسمت استثنائا از سال ۴۹-۵۰ انجام‌خواهد

نخست‌وزیر در پایان سفر رسمی خود گفت :

مذاکرات ایران و امریکا

به استحکام روابط دوکشور و تحکیم صلح کمك میکند

تامردم آمریکا از نزدیك با شما آشنا شوند .

فلوریدا- رویتر- دیدار رسمی آقای امیرعباس هویدا نخست‌وزیر از واشینگتن پایان یافت و ایشان باتفاق بانو هویدا رهسپارفلوریدا شدند .

ابراز خوشوقتی

عصر دیروز آقای نخست وزیر وبانو باتفاق رئیس تشریفات کاخ سفید ریاست جمهوری اقامتگاه‌خود را در واشنگتن ترك کردند و در محل مخصوصی که برای انجام مراسم بدرقه رسمی درنظر گرفته شده بود حضور یافتند .

آقای نخست وزیر وبانو هنگام ورود باین محل از طرف آقای دین راسك وزیر امور خارجه وبانو - ژنرال چایمن فرمانده تفنگداران دریائی آمریکا مورد استقبال قرار گرفتند .

آقای دین راسك وزیر خارجه آمریکا ضمن بیانات کوتاه خوددر این مراسم بار دیگر از مسافرت آقای نخست وزیر وبانو هویدا به آمریکا ابراز خوشوقتی کرد .

آقای دین راسك گفت : ما در آمریکا احساسات ستایش آمیزی نسبت به‌شخصیت شاهنشاه‌آریامهر وپیشرفتهای درخشان ایران تحت رهبری معظم له داریم - و سپس خطاب به آقای نخست وزیر گفت: مسافرت آن جناب نیز فرصتی داد

بعد آقای دکتر مرشد معاون بهداری‌آئین‌نامه‌تخلفات پزشکان‌را که‌بوسیله هیئت‌مدیره نظام پزشکی تهیه گردیده است تقدیم نمود .

سپس سئوال آقای پزشکپور از وزارت کار وامور اجتماعی مطرح گردید که معاون وزارت کار به‌آن پاسخ گفت وجلسه شورا پایان‌یافت.

مذاکرات ایران و عراق ادامه دارد

هیئت عالیرتبه‌ای که‌بریاست سپهبد حردان عبدالغفار تکریتی نایب نخست‌وزیر ووزیر دفاع عراق بطور رسمی از ایران دیدن میکنند دیروز و امروز مذاکرات خویش را با مقامات دولت ایران پیرامون رفع‌مسائل و مشکلاتی که در راه توسعه روابط ایران و عراق موجود است ادامه داد . این‌مذاکرات‌فردا نیز ادامه خواهد یافت .

اعضاء برجسته هیئت‌عراقی‌دیروز بطور جداگانه بامقامات دولت‌ایران ملاقات و گفتگو کردند .

نایب نخست‌وزیر عراق دیروز با آقای جمشید آموزگار وزیر دارائی و سپس تیمسار سپهبد صنیعی‌وزیر جنك ملاقات و مذاکره کرد .

عبدالکریم شیخلی وزیر خارجه عراق عصر دیروزبا آقای امیرخسرو افشارقائم‌مقام وزیر امور خارجه ملاقات و مذاکره کرد

● در ستاد بزرگ‌ارتشتاران

سرلشگر عبدالجبارشنشل‌معاون ستاد ارتش عراق نیز که از اعضاء هیئت عالیرتبه عراق‌است‌عصردیروز باتفاق تیمسار سپهبد اربابی رئیس اداره دوم ستاد بزرگ ارتشتاران با تیمسار سپهبد جم جانشین رئیس ستاد بزرگ ارتشتاران ملاقات کرد.

هیئت عراق دیشب در ضیافت شام تیمسار سپهبد صنیعی وزیر جنك شرکت کردند

بازار فروش ماهی دائر میشود

بقیه از صفحه اول

خبرنگار ما اضافه میکند : از طرف شرکت‌شیلات ده کیوسك جدید فروش ماهی در ظرف یکی دوروز آینده تاسیس میشود که‌در محلات پر جمعیت‌تهران قرارخواهد داشت. ضمنا درسرپل تجریش نیز بازار ماهی تشکیل خواهدشد تا از ازدحام خریداران جلوگیری گردد.

● معتمد محل

گزارش خبرنگار ما که امروز از تعدادی از فروشگاه های‌ماهی بازدید نمود حاکیست که درنقاط مختلف شهر هجوم مردم‌برای‌خرید ماهی نسبت به دیروز کاهش قابل ملاحظه‌ای یافته‌است .

در فروشگاه‌سرچشمه،ابتداماهی سفید بفروش میرفت و یکنفر از معتمدین محل که‌با اغلب‌افرادمحل آشنابود از فروش ماهی‌بکسانیکه احتمالا ممکن بود ماهی را برای قاچاق خریداری کنند جلوگیری میکرد .

در فروشگاه سرچشمه ، دیروز ماهی مقارن یك‌بعدازظهر تمام شده بود و بهمین جهت امروز میزان سهمیه این فروشگاهها افزایش‌یافته بود .

* فروشگاه زنان

تنهافروشگاه ماهی‌میدان شهناز مرکز تجمع زنان شده بود.خانمها بمردانی که‌برای خرید ماهی مراجعه میکردند ، میگفتند:شما حق‌ندارید ماهی بخرید ، اگربرای منزل خودتان‌میخواهید ، بگوئید خانمتان بیاید ، شما باید الان سر کارتان باشید وخانم خانه‌باید‌ماهی بخرد !

* شلوغ بود

در فروشگاه دروازه دولت وضع منظم‌تری مشاهده میشد، مراجعه کنندگان باین فروشگاه اغلب با اتومبیل‌شخصی‌مقابل مغازه‌می - ایستادند ویك‌ماهی‌سفید وچندماهی کپورو کفال‌میخریدند وسپس‌جای اتومبیل خودرا بدیگری میدادند.

کسب و کار مردم

بقیه از صفحه اول

از آنجاعبور میکنند . حفاری‌خیابان مولوی ونهر کنی ماموران سازمان آب در محلات جنوبی تهران‌موجب ناراحتی مردم ورانندگان شده‌است.

* حفاری تلفن

شرکت تلفن‌طی‌دوسه روزگذشته به‌پیاده‌روهای تهران حمله کرد ودر هرگوشه شهریك‌پیاده‌روی سالم وجود داشت کنده‌است . درخیابان فردوسی سراسر پیاده‌رو غربی بین میدان فردوسی وچهارراه اسلامبول حفاری شده‌وراه عبور مردم مسدود گردیده است . ماموران شرکت پیاده‌روهای نارمك ،ژاله ، شرق ، تهران وغرب شهررانیز حفاری‌کرده ودربسیاری ازاین نقاط بی‌آنکه کابل کشی کنند وروی قسمت حفاری‌شده رابپوشانند خیابان‌راهمانطور گذاشته ورفته‌اند .

آقای باقری یکی‌از ساکنان و کسبه خیابان فردوسی گفت : من از این افراد خارجی که برای‌خرید عتیقه و فرش کهنه باین محل می آیند خجالت میکشم زیرا که می بینم ماموران تلفن از سه روز پیش خیابان را حفاری کرده و رفته‌اند وکار وکسب دکانداران در این حدود بکلی تعطیل شده است.

آقای علی زاده کارمند یکی از این‌فروشگاهها گفت:تاحال چندین مرتبه از طرف دولت‌ایجاد هماهنگی در مورد حفاری ها اعلامیه‌صادرشده و کمیسیون کرده‌اند ولی هیچیك از این موسسات «حفار» کوشش بدهکار حرف حساب‌نیست و هر یك از آنهاهر طوردلشان میخواهد زمین را کنده ومیروند .

* ناچاریم

دراین مورد شرکت تلفن می- گوید برای اجرای برنامه نصب چهل وپنجهزار شماره تلفن‌اداره کابل کشی شرکت‌ناچار از حفاری است .این‌اداره‌امرحفاری رااجتناب ناپذیر اعلام کردونظر داد که متقاضیان تلفن بایداین‌ناراحتی‌هارا برای مدتی تحمل کنند.

۱۵۰ دانشجو

دبیرخانه انجمن شهر همچنین اعلام داشت که بکار گماردن یکصد و پنجاه نفر از دانشجویان دانشگاه تهران بسمت بازرسان سینماها و خدمات شهری، توسعه معابر، طرح ساختمان شهرداری ، طرح جمن کاری صاحبقرانیه، دادن اختیارات اداری به مسئول امور خیریه و معرفی معاون جدید شهرداری در دستور کارانجمن‌قرار داده‌شده‌است.

چین در آلبانی پایگاه موشکی تاسیس میکند

لندن ۱۷ آذر -خبرگزاری‌فرانسه- «ابزرور» اضافه کرده است که نفوذ چین کمونیست در اروپا نتیجه مستقیم حمله شوروی به‌چکسلواکی است ورهبران چین باامضای این قرارداد خواسته‌اند نه‌تنها آلبانی بلکه خاك خودرااز تهدید شوروی‌در امان نگهدارند .

نشریه هفتگی «ابزرور» در شماره امروز خودازقول‌محافل یوگوسلاوی نوشته است‌که بتازگی بین چین کمونیست وآلبانی یك قراردادد‌فاعی امضاء شده است که‌بموجب آن چین درسواحل آلبانی پایگاه های دریائی و موشکی تاسیس خواهد

خبرهای شهرستانها

برف سنگین در مشهد

برف سنگینی که دیروزدرمشهد به زمین نشست این شهررا بحال نیمه تعطیل در آورد و عبور ومرور درخیابانهای این شهر را مختل نمود .

روز گذشته اغلب جاده های شوسه خراسان پوشیده ازبرف‌بود وبهمین جهت پلیس راه مشهد به کلیه رانندگان وسائط نقلیه‌اخطار کرد چنانچه قصد عبور از جاده های خراسان را دارند اتومبیلهای خود را به زنجیر چرخ‌مجهز نمایند .

صبح دیروز یك هواپیمای جت مسافربری که از تهران به مشهد پرواز کرده بود بعلت مه شدید وریزش بر فنتوانست در فرودگاه مشهد به زمین بنشیند و بناچاربه تهران مراجعت کرد .

نزول برف وباران‌بی‌موقع برداشت محصول چغندر در مزارع خراسان رامتوقف کرده و اگر باران و یخبندان ادامه یابد محصول‌چغندر در معرض خطر قرار خواهد گرفت

کشتی ایرانی در آبادان توقیف شد

یك کشتی ایرانی حامل چهارصد تن کالای گوناگون که صاحبش چك بی‌محل کشیده‌بود، از طرف‌دادگستری خرمشهر با کلیه محمولاتش توقیف شد وهم‌اکنون کشتی مذکور در اسکله آبادان متوقف است .

گزارش خبرنگار ما در خرمشهر حاکیست ، این‌کشتی«درویش وانانکه» نام دارد و متعلق بآقای «کاراپتیان» است . چون‌صاحب کشتی مبلغی‌معادل دومیلیون وهفتصد هزار ریال به‌آقای شهاب نقیبی‌پیمانکار تخلیه وبارگیری کشتی بدهکار بود و چك بی‌محل داده‌بود، باشکایت‌پیمانکار بدادگستری موضوع تحت رسیدگی قرار گرفت وبدستور دادستان کشتی توقیف‌شد. فعلا صاحب‌کشتی در لندن‌بسر میبرد وچون کالای بازرگانان در کشتی معطل مانده ، بقرارا‌طلاع یکی دیگر ازکشتی های «آقای کاراپتیان» توقیف میشود و کشتی درویش از توقیف خارج و محمولات آن تخلیه خواهد شد.

موجودی شهرداری تبریز در بانك توقیف شد

باشکایت سازمان‌برنامه ازشهرداری تبریز که مبلغ قابل توجهی بابت ساختمان کشتارگاه تبریز از شهرداری طلبکار است، امروز کلیه موجودی شهرداری تبریز در بانك ملی این شهر توقیف شد .

خبرنگار ما در تبریز گزارش داد : صبح امروز شهردار تبریز موضوع توقیف موجودی شهرداری رادر بانك باطلاع استاندارآذربایجان شرقی رساند و استاندار تلگرافی‌از وزارت کشور خواست ترتیبی داده شود که فعلا از وجوه شهرداری در بانك ملی رفع توقیف شود و بعدا برای پرداخت بدهی شهرداری به سازمان برنامه اقدام گردد .

شهردار تبریز امروز ضمن گفتگوئی اظهار داشت : من از بدهی هائی که شهرداری تبریزداردبه ستوه‌آمده‌ام و فعلا باتوقیف موجودی شهرداری در بانك ، کار این دستگاه عملا متوقف شده است .

کتاب خطی منسوب به نظامی گنجوی در رشت پیدا شد

کتاب خطی تازه‌ای منسوب به «نظامی گنجوی» در رشت‌پیداشد وگروهی عقیده دارند این کتاب قابلحال ناشناخته مانده‌و محتوی‌آن مربوط به خواص گیاهان وادویه گوناگون‌است .

خبرنگار مادر رشت گزارش‌داد: کتاب مذکور که متعلق بیکی از فرهنگیان‌رشت‌است‌دارای دوقسمت بزبان‌ترکی و فارسی میباشدو در صفحه اول آن باخط زیبائی نوشته شده «هذا کتاب نظامی» وحتی عده‌ای از فرهنگیان معتقدندنظامی گنجوی این کتاب را بخط خود نوشته‌است .

از آنجاکه گروهی از محققان معتقدند «نظامی گنجوی» شاعر بزرك ایرانی اهل گنجه آذربایجان بوده ، عده‌ای این کتاب را متعلق به‌نظامی‌میدانندواگر ثابت شود که این نظریه صحیح است ، اثر گرانبهای دیگری ازشاعرعالیقدربه گنجینه آثار علمی و ادبی کشور افزوده خواهدشد .

خبرنگار ما در مشهد ، ساعت یازده صبح امروز گزارش داد :

ریزش برف سنگینی که از دیروز مه غلیظ از نشستن در فرودگاه مشهد خود داری نمود و بتهران بازگشت در سایر شهرهای خراسان نیز ریزش برف و باران ادامه دارد.

* درآبعلی

ریزش برف شدیدی که از دو روز قبل در آبعلی آغاز شده تااین ساعت (ده صبح) متناوبا ادامه دارد. بعلت شدت ریزش برف ، درگردنه امامزاده هاشم یخبندان شده وعبور وسائط نقلیه بدون زنجیر چرخ از گردنه امکان پذیر نمیباشد .

خبرنگار ما در آبعلی افزود : هنوز بعلت نبودن برف کافی درپیست آبعلی بازی اسکی مقدور نیست .

مسافران بیمار باید هنگام خرید بلیط هواپیما بیماری خود را اعلام دارند

چندی قبل خانم بارداری باجت بوئینك «هما» ازتبریز به تهران - که فاصله پروازی آن درحدود پنجاه دقیقه میباشد - پرواز مینماید و با آنکه هیچ نوع علائم زایمان در ایشان پیدا نبوده پس از نیم ساعت پرواز در فاصله کوتاهی احساس دردشدید می‌نماید که‌سرانجام وضع‌حمل در هواپیما صورت میگیرد .

از آنجا که در فرصت های مناسب به آگاهی‌عموم رسانیده شده اینك باردیگر به مسافران بیماری که‌قصد مسافرت با هواپیما را دارند یادآور میشود که هنگام‌خرید بلیت حتما بیماری خود را اعلام دارند تاچنانچه مسافرتشان باهواپیما بلامانع تشخیص داده شود پیش‌بینی های لازم ضمن پرواز برایشان بعمل آید .

یادآوری این نکته ضروری است که در بعضی از بیماری ها لازم است که حتما یکنفر پزشك یا پرستار همراه بیمار اعزام گردد زیرا مهمانداران هوائی‌اطلاعاتشان به تنهائی درحدود کمك های اولیه بوده و از آنها انتظار نمیرود که بتوانند مراقبت های لازم را در حدود بیماران سخت بکار برند . باتوجه به اینگونه هواپیما های شرکت هواپیمائی ملی ایران مخصوص‌حمل مسافر میباشددرموارد خاصی که لازم باشد بیماری‌با هواپیما‌مسافرت کندبایستی پیش‌بینی های لازم پزشکی جهت پرواز بیمار قبلا درنظر گرفته شود .

در خاتمه یادآور میگردد خلبانان اجازه دارندازحمل مسافرانی که به تشخیص آنها مشکوك به بیماری میباشند خودداری نمایند .

مسابقه فوتبال بین تیم باکوی شوروی و تیم فوتبال باشگاه تاج

امروز ساعت ۶ بعد ازظهر در امجدیه

سازمان های ورزشی آزمایش ازعلاقمندان دعوت مینماید این مسابقه جالب و پرهیجان را تماشا کنند .

آ-۵۷۸۶۸

ازکلیه‌قبولشدگان دوره تربیت تکنیسین‌سازمان تلویزیون ملی ایران تقاضا میشود جهت شرکت در کلاس های‌مربوطه ساعت (۸)صبح‌روزدوشنبه ۱۸ر۹ر۴۷ در محل آموزشگاه سازمان تلویزیون ملی ایران حضور بهمرسانند . آ-۵۷۶۸۸

محاکمه بیسابقه‌ای در انگلیس از فردا آغاز میگردد :

دوخواهر برای «سرگرمی وهیجان» مرتکب جنایت شدند!...

انگلستان از این واقعه بهیجان آمد ودادستان کل انگلیس بتمام خانواده های «بی بند و بار» اعلام خطر کرد!

حادثه سه روز پیش اتفاق افتاد، دو خواهر ۱۳و۱۱ ساله‌در خانه خود تنها نشسته بودند و مشغول مطالعه کتاب پلیسی بودند که دوپسربچه که در همسایگی آنها زندگی میکردند واردخانه آنها شدند و نیمساعت بعد جسد بیجان، دورا درحالیکه باعلف‌های هرزه رویشان پوشانیده‌شده بود پیدا کردند ...

«نورمابل» و «ماری‌بل» دوخواهر ۱۳و۱۱ ساله‌اهل‌وساکن «نیوکاسل» واقع در حومه لندن ساکت ـ آرام‌و خونسرد در برابر رئیس پلیس ناحیه نیوکاسل نشستند و باکلماتی شمرده وآرام به سئوالات رئیس پلیس‌پاسخ گفتند. رئیس پلیس‌از «نورما»خواهر بزرگتر سئوال کرد :

شما متهم‌اید که «مارتین‌براون» ٤ساله و «برین هو» سه ساله رابه قتل رسانده‌اید . انگیزه خود را در کشتن این دوکودك بیگناه بیان کنید .

نورما پس‌از سکوت کوتاهی‌اعتراف کرد :

*** سرگرمی و هیجان**

ـمارتین را من نکشتم . روزی که آن حادثه اتفاق‌افتاد من‌و ماری‌در خانه‌نشسته بودیم و شیرین ترین فصل کتاب پلیسی خود را مطالعه می‌کردیم . پدر و مادرمان در خارج از خانه بودند .

ناگهان مارتین و برین که در همسایگی ماسکونت‌دارند وارد خانه ما شدند . ما بر سرآندو ریختیم وچون زورمان ازآنها بیشتر بودماری گریبان «مارتین» را گرفت و آنقدر فشار داد تا وی خفه شد . خواهرم سپس بمن تکلیف‌کرد که من نیز «برین» را خفه کنم. ومن اینکار را کردم.ما این عمل‌رافقط‌بخاطرسرگرمی وهیجان انجام دادیم و جسد آنهارا برروی دوش کشیده‌و جلوی خانه‌شان انداختیم و سپس روی آنها را باعلف‌هائی که ازباغچه خانه کنده بودیم پوشاندیم .

رئیس پلیس سپس ماری خواهر کوچکتر رامورد بازجوئی قرار دادو ازوی پرسید :

ـشما متهمید که باهمدستی‌خواهر خود بچه‌های همسایه خود را بقتل رسانده‌اید دراین باره چه میگوئید؟

ماری نیز باخونسردی پاسخ داد :

ـهرچه خواهرم گفت درست و عین واقعیت بود . پیش‌از آنکه آن واقعه اتفاق افتد من و خواهرم در خانه روی کاناپه نشسته بودیم که آندو وارد شدند وما باتفاق تصمیم گرفتیم آنها را بکشیم مااین‌عمل‌را بخاطر هیجان‌و سرگرمی‌انجام دادیم وباآنها هیچگونه دشمنی نداشتیم!.

دربازرسی که‌از منزل این دو خواهر بعمل آمد پلیس ناحیه به دفترچه خاطرات‌نورماخواهر بزرگتر دست‌یافت دراین‌دفترچه نورمانوشته بود :

ـچند ساعت پیش دوکودك را بقتل رساندیم واز اینکار لذت فراوان بردیم . ما می‌خواستیم روح آندو راهنگام پرواز بسوی آسمانها تماشا کنیم !

● دادگاه علنی

خبر این جنایت بیسابقه درمطبوعات انگلیس انتشار یافت و زنگ های اعلام خطر بصدا درآمد .دادستان کل انگلستان به‌عموم خانواده ها اعلام‌کرد که مطالعه کتابهای‌پلیسی وتماشای فیلم‌های جنائی سینما و تلویزیون کودکان را که قادر به تجزیه و تحلیل سوژه های پاره‌ای فیلمها و کتابها نیستند سردر گم میکند ودر مواردی آنها را بسوی ارتکاب این‌قبیل جرائم هولناك سوق میدهد .

برخلاف قوانین انگلستان که کودکان کم سن وسال‌را در دادگاه اطفال محاکمه می‌کنند رسیدگی به پرونده این جنایت موحش‌و بیسابقه به هیئتی از قضات و کارشناسان امور اطفال محول شد و برای اینکه افکارعمومی انگلستان وپدران و مادران به اهمیت موضوع پی‌ببرند محاکمه این دوخواهر درداگاه‌علنی‌صورت خواهد گرفت .

در اعلامیه دیگری که از طرف دادستان انگلیس‌انتشاریافت«والدین بی‌بندوبار » که به امور زندگی سرگرمی‌و مطالعات کودکان خود اهمیت چندانی‌نمیدهند‌مورد سرزنش قرار گرفتند و بویژه والدین این‌دو خواهر مسبب‌اصلی‌این‌جنایت‌هولناك قلمداد گردیدند .

بموجب قوانین انگلستان فقط ملکه انگلیس‌میتواند‌محکومیت این دوخواهر را به‌حداقل تقلیل دهد و در غیراینصورت این‌دو خواهر باید سالهای سال دور از پدر و مادر و کانون خانوادگی خود پشت میله های بازداشتگاه های مخصوص‌اطفال قرار گرفته و آینده خود را تباه سازند .

صحنه‌های آشنا

جویندگان عیب ، یابندگان تقصیر !...

صحنه آشنائی از خیابان فردوسی تاکسی با دوچرخه تصادف‌کرده وعبور ومرور در شلوغ ترین ساعات صبح‌این خیابان مختل گردیده است . جماعتی که تا پایان ماجرا همچنان در محل حادثه باقی خواهند ماند دور و بر تاکسی را احاطه کرده و راننده آن را برای یافتن(عیب و تقصیر) سئوال پیچ کرده‌اند .

اینان جویندگان عیب و یابندگان تقصیرند‌که کاردشوارمامورین مربوطه را دشوارتر ساخته‌اند !...

آمار فعالیت های بیمارستان سینادر شش‌ماهه اول امسال

آمار زیر در مورد فعالیت‌بیمارستان سینا در نیمه‌اول سال ٤٧ امروز انتشاریافت طبق‌این آمار این بیمارستان در شش ماهه اول‌امسال ۳۷۶۵۳ بیمار‌رابطور‌سرپائی‌و۱۵۶۷۵ بیمار رابطور اورژانس درمان نموده است.

در شش ماه اول‌امسال ۳۱۲۳ بیمار در بخش های مختلف این بیمارستان بستری بوده و ۲۷۷۹ جراحی‌عمده و ۶۳۷۱ جراحی کوچك‌انجام‌گرفته‌است .

این بیمارستان همچنین ۳۶۰۰۰ عکس‌برداری‌و۱۰۷۵۵ آزمایش‌های طبی انجام داده‌است .

محاکمه «متهم بقتل مادرشوهر» آغاز شد

شعبه ۵دادگاه‌جنائی دیروز برای رسیدگی بپرونده زن۳۰ ساله‌ای تشکیل جلسه داد . این زن که کبری مهربان‌نام دارد در کیفرخواست دادستان متهم است که در تاریخ ۴۷ر۲ر۳۵ در کوی وحیدیه مادر شوهر خود زهرا ریاحی‌را باضربه لنگه‌کفش بقتل‌رسانده است .

کبری و مادر زنش در یك حیاط واقع در وحیدیه سکونت داشتند. دراین خانه آشپزخانه کوچکی بود که زهرا مدام درآن را قفل میکرد ومانع آن میشد که کبری از آن برای غذا پختن استفاده کند .رفته‌رفته دامنه‌این اختلاف بالا گرفت‌و روز حادثه عروس و مادرشوهر با همدیگر گلاویزشدند .

کبری ناگهان لنگه کفش خودرا برسر مادر شوهر ، کوفت ووی بر اثر ضربه واردهٔ درگذشت .

کبری در دادگاه اتهامات وارده رارد کرد ومدعی شدکه از موضوع قتل‌مادرشوهر خود اطلاعی ندارد و درساعت وقوع قتل‌بدنبال یك‌ناراحتی شدید در حال بیهوشی بسر میبرده است .

دادگاه پس‌از استماع مدافعات متهم تاشروع مدافعات وکیل وی اعلام تنفس کرد و جلسه بعدی به امروز موکول گردید .

برنامه آینده سینماهای

گاپری ـ سهیلا ـ حافظ ـ رویال

عید فطر در ۱۲ سینمای پایتخت

قابل توجه مالکین محترم‌کوی کارکنان دولت واقع در جاده آبادان‌ـخرمشهر

اشخاصیکه مایل بفروش زمین میباشند می توانند به بازرگانی احمد کریمیان. آبادان ـ خیابان زند مراجعه فرمایند ضمنا اشخاصیکه در حال حاضر درسایر شهرستانها ساکن هستند در صورت تمایل میتوانند جهت فروش زمین خود واقع درکوی نامبرده ضمن‌تعیین‌مشخصات آن با آدرس فوق مکاتبه فرمایند . ۱ـ۳ آ ـ ۵۷۵۲۸

از روز سه‌شنبه ۲۷ آذرماه در بزرگترین سینماهای پایتخت

اثری گرانقدر ازسرآمد کارگردانان سینمای ایران

اثری از : سیامك یاسمی

برآسمان نوشته

بهروز وثوقی فروزان ظهوری

سیماسکوپ ـ رنگی آ ـ ۵۶۶۸۶

CINERAMA
فقط یك روز دیگر در سینما
آتلانتیک
رازگیهان

رنگی بطریقه سینه‌راما با صدای استریوفونیك ٦ باندی
تهیه‌کننده و کارگردان : استانلی کوبریك

فقط یك روز دیگر در سینما
پارامونت
برای اولین‌بار روی پرده عظیم ۷۰ میلیمتری وصدای سحرانگیز استریوفونیك ٦ باندی

کلارك گیبل ویوین‌لی
اولیویا دوهاویلند
لسلی‌هوارد
در شاهکار جاویدان سینما
برباد رفته
رنگی
برنده ۱۰ جایزه اسکار
محصول افتخارآمیز کمپانی مترو گلدوین‌مایر

دیگهای چُدنی حرارت مرکزی
تاقدرت ۱۳۰،۰۰۰ کیلوکالری درساعت
محصول ارزنده دیگری از کارخانجات
شرکت سهامی لوله و ماشین سازی ایران
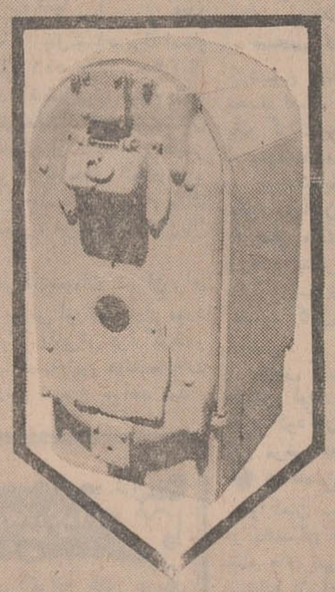
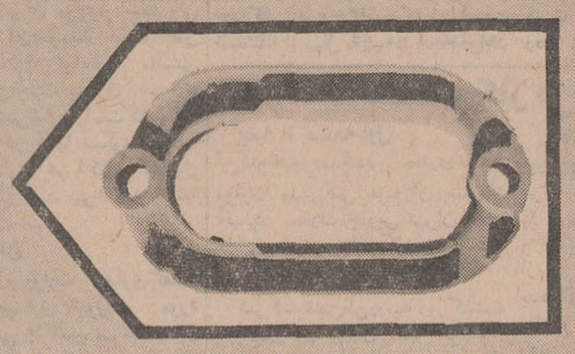
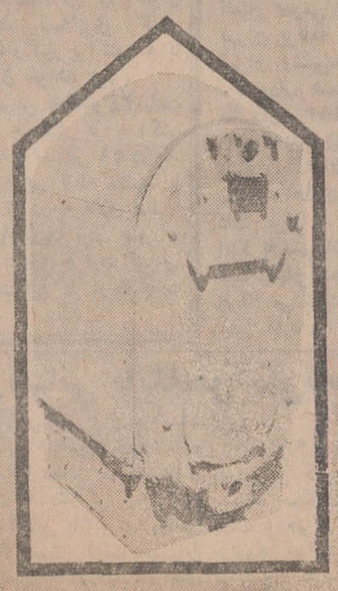
کارخانجات مجهز
شرکت سهامی لوله و ماشین سازی ایران
با تولید سالیانه ۱۵۰۰ تن انواع دیگهای چدنی حرارت مرکزی ، برطبق جدیدترین اصول فنی وصنعتی کشور واز ورود کالای مشابه خارجی بی نیاز ساخته است
برای کسب اطلاعات بیشتر وارجاع سفارشات :
بادایره فروش : تلفن های ۷۸۱۴۴۲ و ۷۸۱۴۴۱ تماس حاصل فرمائید .

جایزه تلویزیون ملی ایران در جشن هنر شیراز
جایزه دوم نمایشنامه نویسی جشن هنر ۱۳۴۷
پژوهشی ژرف و سترگ و نو ...
نوشته‌ی : عباس نعلبندیان توسط. گروه
شاهین‌سرکیسیان طراح و کارگردان : آربی آوانسیان
از ۲۴ آذر تا ۹ دی ساعت (۸) بعد از ظهر
تالار انجمن ایران و آمریکا
(عباس‌آباد)
بهای بلیط : ۱۰۰ ریال برای اعضاء و دانشجویان ۵۰ ریال
آ ـ ۵۷۷۰۰

رضا فاضلی ● مهری یانتره پاسکال پتی درفیلم رنلی
جائی برای مردن پیدا کن

مجلس ترحیم

باکمال تاسف درگذشت شادروان **جواد فرهمند شیرازی** راکه از قضات شریف واز افسران عالیمقام وازبنیان‌گذاران اداره کل ثبت‌بوده‌اند باطلاع میرساند مجلس ترحیم آن فقیداز ساعت ۹الی۱۱ صبح روز سه‌شنبه ۱۹ر۹ر۴۷در مسجد مجد منعقد میباشد .

معاون وزارت دادگستری وسرپرست ثبت کل ـ عطارد

آ_۲۸۹۰۱

باکمال تاسف وتاثر درگذشت‌شادروان **جواد فرهمندشیرازی** را که از رجال صدر مشروطیت و از قضات عالیمقام دادگستری ووجودی مورد احترام‌قاطبه اهالی فارس بودند باطلاع میرساند . مجلس ترحیم آن‌فقید سعید روز سه‌شنبه ۱۹ آذرماه ۴۷ از ساعت ۹تا۱۱ صبح در مسجد مجد منعقد است .

سردارفاخر حکمت ، امیرهمایون بوشهری ، مهدی نمازی ، علیقلی‌هدایت ، محمدنمازی ، دکتر باقرعاملی دکتر ناصر یگانه ، حسام‌دولت‌آبادی ، عرب شیبانی، مهدی‌صدرزاده ، ابوالحسن رضوی ، مرتضی حکمت، علیمحمد دهقان ، استخر ، غلامحسین صارمی ، جواد ملك‌پور ، امیدسالار ، هاشم‌جاوید،عبدالحسین‌طباطبائی دکتر معدل .

بااندوه فراوان درگذشت دوست‌بزرگوارم‌مرحوم **جواد فرهمند شیرازی** راکه عمری غمخوار و پشتیبان دوستان بودند باطلاع میرساند . مجلس ترحیم آن‌فقید سعید روز سه‌شنبه ۱۹ آذرماه ۴۷ ساعت ۹تا۱۱ صبح در مسجد مجد منعقد است .

احمداشرف ، قدرت‌اله اشرف ، سیدصدرالدین بلاغی ، بوذری ، سرهنك‌بهادر ، بهبهانی ، غلامحسین پیرو ، رضا ثقةالاسلامی ، خبیرالدوله حکمت ، محمد صادق ستوده ، علم‌الهدی شفتی ، مجید شیرازی ، ابوالفضل‌صدر ، حسن صدرزاده ، محمدصادق‌طباطبائی محمدحسین طباطبائی ، محمدعلی علوی طباطبائی ،حاج اسمعیل طباطبائی ، احمدی طباطبائی ، علی طباطبائی، علامه ، دکتر منصور قرشی ، مهندس منوچهر قرشی باقر موسوی ، دکتر شکوه‌الدین محلاتی ، نجم‌آبادی محمد وجدانی ، عنایت‌اله وقار

خانواده‌های : فرهمند ، فرهمندی ، یزدانی ، محبوبی ، صدرمتکلم ، مهران ، ایمن ، زمردیان ، جواهری ساعتچی ، صمصامی ، ملك‌نیا ، صمدانی ، بهبهانی ، خزانه ، بهادران ، عاصمی،مجتبوی ، صادق کلام ، رضازاده ، جواهریان،تقوی شیرازی ، کتابچی اطمینان ، حمیدی ، دیپلاك ، کبیری منش ، جلالی ، راهبی ، رفیعی ، آل‌محمد

باکمال تاسف درگذشت اسفناك شادروان **جواد فرهمندشیرازی** بزرك خاندان راباطلاع دوستان واقوام میرسانند . مجلس ترحیم آن فقید سعید روز سه‌شنبه ۱۹آذرماه ۴۷ از ساعت ۹تا۱۱ صبح در مسجد و مجلس ختم زنانه روز دوشنبه ۱۸ آذرماه از ساعت ۳تاه بعدازظهر در منزل آنمرحوم واقع در خیابان‌ژاله کوچه وقار کاشی ٤ منعقد است . آ_۲۸۹۰۱

ضایعه ناگواررا بعموم افراد خانواده‌های عزادار بویژه بازماندگان آنمرحوم تسلیت میدهیم

باکمال تاسف فوت مرحوم مغفور حجةالاسلام **آقای حاج‌شیخ‌احمد انصاری** را باطلاع عموم مومنین خاصه حضرات آقایان علماء اعلام‌وواعظ گرام‌میرساند مجلس ترحیم روز دوشنبه ۱۸ رمضان از ساعت ۳تاه بعدازظهر در مسجد ارك منعقد امید است باشرکت خودشان روح آن مرحوم را شاد فرمایند .

الاحقر محمدغروی ، الاحقر حاج‌سیدمرتضی‌علم الاحقر حاج‌سیدجعفر شاهرودی ، الاحقر حاج‌یحیی طالقانی ، حاج‌نظام‌العلماء غروی ، دکترمحققی‌نماینده مجلس شورای ملی ، حاج‌سیدجعفرآزمایش

آ_۲۸۷۸۳

باکمال تاسف فوت حجةالاسلام حاج شیخ‌احمد انصاری را باطلاع عموم بستگان و دوستان‌وهمشهریان میرساند . مجلس ترحیم در روز دوشنبه ۱۸ آذر۴۷ از ساعت ۳تاه بعدازظهر در مسجد ارك منعقد میباشد.

حاج شیخ‌آقامحمد انصاری ، حاج‌سیدمحمدباقر مرتضوی ، حاج‌میرسیدعلی غروی ، شیخ‌محمدحسین فقیهی ، حاج‌شیخ‌زین‌العابدین انصاری ، حاج شیخ ضیاءالدین انصاری ، شیخ‌مجتبی انصاری ، شیخ‌حسین فقیه ، سیداحمد نجفی ، شیخ‌محمدعلی فقیهی ، شیخ آقامحمدحسین انصاری ، شیخ‌فضل‌اله مقدسی ، حاج شیخ‌محمدحسین مقدسی ، شیخ فخرالدین انصاری، سیدمحمدمرتضوی ، سیدعباس مرتضوی ، سیدعباس میرزاده حسینی ، حاج‌شیخ محمدحسن ادیب ، حاج شیخ‌حبیب‌اله ادیب ، شیخ‌خلیل‌اله ادیب ، شیخ کمال ترابی ، شیخ‌محمدباقر فقیهی ، شیخ حسن عابدی ، شیخ‌محمود روحانی ، شیخ‌علی‌اکبرفقیه ، شیخ‌غلامرضا مقدسی ، شیخ‌احمد خدامی

آ_۲۸۷۸۳

باکمال تاسف خاندان : **انصاری ، صدرزاده ، حائری ، فقیهی ، ادیب ، مقدسی ، رفیعی ، عابدی ، ترابی ، حسین‌زاده**

فوت مرحوم حجةالاسلام‌حاج شیخ **احمدانصاری** راباطلاع بستگان و دوستان و همشهریها میرساند . مجلس ترحیم روز دوشنبه ۱۸ آذر ۴۷ از ساعت ۳تاه بعدازظهر در مسجد ارك منعقد و مجلس زنانه درهمان روز و ساعت در منزل شخصی آنمرحوم واقع درخیابان هاشمی چهارراه خوش کوی تهرانیان شماره۲۲ برقرار است . آ_۳۸۷۸۳

بعموم افراد خانواده‌های عزادار بویژه بازماندگان آن مرحوم مصیبت وارده را تسلیت میدهیم

خانواده‌های : اهوبیم(صرافی اعتماد) ، دکترسعید کامیار ، نتن‌الی ، بروخیم ، صدقی ، طبیب‌زاده ، کامکار ، یادگار ، نگاران ، یعقوب‌زاده ، موسی‌زاده ، کاهنیان ، میزراحی

باکمال تاسف وتالم فوت مرحوم **رحمن اهوبیم** بزرك خاندان اهوبیم راباطلاع فامیل‌ودوستان‌وآشنایان میرسانند . مجلس ترحیم آن شادروان روز سه‌شنبه ۱۹آذرماه از ساعت۳تا ٥ بعدازظهردر کنیسای‌ابریشمی خیابان کاخ شمالی کوچه لادن برقرار خواهد بود.

آ_۲۸۹۲۷

بعموم بازماندگان آنمرحوم مصیبت وارده‌را تسلیت میدهیم

کل‌من‌علیهافان

بانهایت تاسف فوت مرحومه **بانو فاطمه شریعتمدار** متعلقه مرحوم حجةالاسلام‌والمسلمین آیةاله‌آقامحمود شریعتمدار دائی بزرگوارم رااعلام میدارد ، مجلس ترحیم مردانه روز دوشنبه ۱۸ر۹ر۴۷ از ساعت۹الی۱۱ در مسجد حاج‌حسن واقع در خیابان شاهپور خیابان ارامنه منعقد می‌باشد . امیداست حضرات آقایان‌علماء وروحانیون و برادران دینی بمنظور تسلیت خاطر بازماندگان در جلسه ختم شرکت فرمایند .

الاحقر سیدصدرالدین جزائری

باکمال تاسف درگذشت مرحومه **فاطمه شریعتمداری** والده آقای کاظم شریعتمداری رئیس اداره‌دفترشرکت دخانیات ایران راباطلاع میرساند . مجلس ختم آن مرحومه از ساعت ۹تا۱۱ صبح روز دوشنبه ۱۸آذرماه در مسجد حاج‌حسن واقع در خیابان شاهپور (ازامنه سابق) برگزار خواهد شد .

وزارت تولیدات کشاورزی و مواد مصرفی

آ_۲۸۸۵۱

ضایعه تاسف‌انگیز درگذشت شادروان **بانو فاطمه شریعتمداری** مادر نویسنده‌سرشناس،جعفرشریعتمداری (درویش) راباطلاع دوستان و آشنایان میرساند .

مجلس ختم آن شادروان از ساعت ۹تا۱۱ روز دوشنبه ۱۸ر۹ر۴۷ در مسجد حاج‌حسن برگزارخواهد شد .

دکتر مهدی سمسار ، مجیددوامی ، دکترپارسا دوست ، سیدحسین عدل ، ایرج‌نبوی ، رضامرزبان ، نصیرامینی ، علیرضافرهمند ، هوشنك حسامی ، رحمن‌هاتفی

آ_۲۸۸۳

بدینوسیله فوت مرحومه **فاطمه شریعتمدار**والده آقای کاظم شریعتمداری رئیس اداره دفتر این‌شرکت راباطلاع دوستان و آشنایان میرساند . مجلس‌ترحیم آن مرحومه از ساعت ۹تا۱۱ صبح روز دوشنبه ۱۸ آذرماه در مسجد حاج‌حسن واقع در خیابان شاهپور ارامنه سابق) منعقد می‌باشد . امیداست حضرات آقایان‌علماء وروحانیون و برادران دینی بمنظور تسلیت خاطر بازماندگان در جلسه ختم شرکت فرمایند .

الاحقر سیدصدرالدین جزائری

خانواده‌های : شریعتمداری ، جزائری ، جمشیدیان یزدانی ، دانشپور ، جاماسبی ، غفوری ، بصیری‌تهرانی کشفی ، شریعت ، فرداد ، مینوی عرفان ، کیوان ، مرزبان ، شجاعی ، خستوان ، هاشمی ، معینی،صفری حسین اسلامی

بانهایت تاسف و تاثر فوت مرحومه مغفوره **بانو فاطمه شریعتمدار** متعلقه مرحوم (حجةالاسلام‌والمسلمین آیت‌اله آقامحمود شریعتمدار و مادر گرامی آقایان جعفر و کاظم شریعتمداری راباطلاع بستگان‌ودوستان میرسانند . مجلس ختم مردانه آن مرحومه از ساعت ۹تا۱۱ روز دوشنبه ۱۸ر۹ر۴۷ در مسجد حاج‌حسن واقع در خیابان شاهپور ارامنه منعقد می‌باشد . امیداست حضرات آقایان‌علماء وروحانیون و برادران دینی بمنظور تسلیت خاطر بازماندگان در جلسه ختم شرکت فرمایند .

الاحقر سیدصدرالدین جزائری

درگذشت شادروان مرحوم مغفور حاجی **خلیل آقاعطائی** که از پیشقدمان و مومنین هیئت عزاداران آذربایجان مقیم مرکز بوده و یك عمر قدماو قلمابه آستان‌مقدس حسین (ع) صمیمانه خدمت نموده باعث کمال تاسف و تاثر می‌باشد بمنظور تجلیل از خدمات این‌فقیدسعید و سرباز دربار حسینی مجلس ختم و سوگواری روز دوشنبه ۱۸ماه جاری از ساعت ۹ونیم تا۱۱ونیم صبح در مسجد آذربایجانیها (مسجد شیخ عبدالحسین) منعقد میشود .

الحاج بزرك‌ابوحسین

آ_۲۸۹۲٥

خانواده‌های : عطائی ، بهبهانی ، دهشور ، نورانی، منفردی ،ماکوئی ، زینال‌زاده ، مقدم‌پور ، جواهری، کوهنك ، کازرونی ، شمس‌خو ، عابدینی ، ادبی ، ایوبیان ، اسمعیل‌نژاد ، مطیعی ، درودی ، رفیعی ، رفیعا ، مرتضوی ، راعی

باکمال تاسف فوت‌مرحوم خلدآشیان **حاج‌خلیل آقاعطائی** بزرك خاندان راباستحضار عموم دوستان و علاقمندان میرساند. مجلس ترحیم آن فقید سعید روز دوشنبه ۱۸ ماه مبارك‌رمضان ازساعت ۹ونیم تا۱۱ونیم صبح‌درمسجد شیخ‌عبدالحسین منعقد است . امید است دوستداران خاندان عصمت و اهل‌بیت‌علیهم‌السلام باشرکت خود روح آن مرحوم‌را شاد فرمایند .

الاحقر حاج‌سیدصادق شریعتمداری ، الاحقر حاج سیدعلی اصغر خوئی ، الاحقر حاج سیدمهدی کماری ، الاحقر حاج‌آقا جمال‌الدین نوری، الاحقر حاج‌سیداحمد ادبی ، الاحقر حاج‌سیدنورالدین رضوی

درگذشت شادروان مرحوم مغفور **حاجی خلیل آقاعطائی** که از پیشقدمان و مومنین هیئت عزاداران آذربایجان مقیم مرکز بوده و یك عمر قدماو قلمابه آستان‌مقدس حسین (ع) صمیمانه خدمت نموده باعث کمال تاسف و تاثر می‌باشد بمنظور تجلیل از خدمات این‌فقیدسعید و سرباز دربار حسینی مجلس ختم و سوگواری روز دوشنبه ۱۸ماه جاری از ساعت ۹ونیم تا۱۱ونیم صبح در مسجد آذربایجانیها (مسجد شیخ عبدالحسین) منعقد میشود .

الحاج بزرك‌ابوحسین

آ_۲۸۹۲٥

خانواده‌های : عطائی ، بهبهانی ، دهشور ، نورانی، منفردی ،ماکوئی ، زینال‌زاده ، مقدم‌پور ، جواهری، کوهنك ، کازرونی ، شمس‌خو ، عابدینی ، ادبی ، ایوبیان ، اسمعیل‌نژاد ، مطیعی ، درودی ، رفیعی ، رفیعا ، مرتضوی ، راعی

باکمال تاسف فوت‌مرحوم خلدآشیان **حاج‌خلیل آقاعطائی** بزرك خاندان راباستحضار دوستان و آشنایان میرسانند . مجلس ختم‌آن‌فقید سعید روز دوشنبه ۱۸ آذرماه در مسجد آذربایجانیها منعقد می‌باشد ومجلس ختم زنانه در همان روز از ساعت ٦ونیم تا۹ بعدازظهر در منزل آن مرحوم واقع در خیابان‌بوذرجمهری غربی کوچه طباطبائی برگزار خواهد شد .

حاج‌علیمحمد عطائی ، حاج‌صادق عطائی ، مهندس منصور عطائی ، حسین عطائی ، رضاعطائی،مهدی‌عطائی عباس عطائی

آ_۲۸۹۲٥

بعموم بازماندگان آنمرحوم مصیبت وارده‌راتسلیت میدهیم

نام خانواده **گله** از آگهی ترحیم خانوادگی **بانوحبیبه اعظم غفاری** در شماره دیروز حذف شده بود که‌بدینوسیله تصحیح میشود .

آ_۲۸۸۲۱

باکمال تاسف درگذشت‌مرحوم‌مغفورپدربزرگوارمان **آقای‌حاج‌فرج‌الله‌ظفرمند** راکه روز دوشنبه ۱۲ر۹ر۴۷ در کاشان مرحوم شده باطلاع فامیل و دوستان و آشنایان میرساند . مجلس ترحیم ازساعت۷الی۹ونیم بعدازظهر روز سه‌شنبه ۱۹ر۹ر۴۷ در مسجد روحانی خیابان صفاری انتهای خیابان ری‌برقرار است برای شادی روح آنمرحوم شرکت فرمائید .

اخوان‌ظفرمند ، اخوان‌رضائی ، وهاجی ، سیدجوادی احمدمعینی ، جهانگیر کاشانی ، احمد دهقان

آ_۲۸۹۳۳

بعموم بازماندگان آنمرحوم مصیبت وارده راتسلیت میدهیم

هوالباقی

خانواده‌های : اعتضادی ، جهانبانی ، اردلان ، شهرزاد ، ایلچی ، وزیری ، شامبیاتی ، کشاورز ، نائینی‌طبا ، غفاری ، پارسا ، حجازی ، حجازی ، خزاعی رجائیان ، کامیابی ، گرکانی ، امیرقهاری ، معظمی، شریفی ، شعبانی

بانهایت تاسف درگذشت شادروان **بریه اعتضادی (آفاق‌السلطنه)** صبیه مرحوم معتضدالسلطنه را باطلاع دوستان و آشنایان میرسانند . مجلس ترحیم زنانه آن مرحومه در روزدوشنبه ۱۸ آذرماه از ساعت ۹تا ۱۱ صبح در خانقاه صفی‌علیشاه منعقد است و هفته آنمرحومه در روز چهارشنبه ۲۰ آذر از ساعت۲ تا ٤ونیم بعدازظهر در مقبره اعتضادالسلطنه‌درصحن‌مطهر حضرت عبدالعظیم برقرار است و مخارج ختم مردانه صرف امور خیریه خواهد شد .

علیقلی اعتضادی (سالار اعتضاد) ، محمدعلی‌اعتضادی محمدتقی اعتضادی ، محمدباقر اعتضادی ، حاجی عزالممالك اردلان ، ملکه اعتضادی ، و دیگروابستگان

آ_۲۸۷۹

بعموم افراد خانواده‌های عزادار بویژه بانوملکه اعتضادی و سایر بازماندگان آنمرحومه مصیبت وارده را تسلیت میدهیم

ضایعه جانگداز

خانواده‌های : نعمتی ، نعمتی‌توانا ، محمودی ، بهره‌ور ، رادنیا ، توکلی‌زاده ، مرتضوی ، طوسی ، ناظم(ساداتی) ، هاشمی ، طیب‌زاده ، دکترمیرطلائی، قهرمانی

بااندوه فراوان ضایعه جانگداز فوت ناگهانی جوان‌ناکام **مهندس‌هادی نعمتی** را در نیویورك باطلاع خویشان و دوستان میرسانند . مجلس ترحیم آن شادروان روز سه‌شنبه ۱۹ماه‌مبارك رمضان از ساعت ۳تاه بعدازظهر در مسجد ارك و مجلس زنانه درهمان روز صبح و عصر در انتهای سی‌متری نارمك خیابان فرجام ده‌متری علوی‌نیا پلاك ۱۷و۱۹ منعقد می‌باشد.

آ_۵۷۸۳۰ ۱_۲

مصیبت وارده را بعموم بازماندگان آنمرحوم‌تسلیت میدهیم

در مدرسه سلطانی اصفهان

امیرصدری ، مرتضی صدری ، اسمعیل صدری ، مهدی صدری ، علی‌صدری ، حسن صدری ، ابراهیم صدری ، خانواده‌های : مصلح‌صدری ، نامجو ، ثمر، سپهری ، مشیر صدری ، بهاءصدری ، اعتصامی‌صدری صدری‌پور ، امین‌صدری ، مصلح‌پور ، عظیما ، راستی، مدرس کهنگی ، پاکدل

فوت مرحوم **اسدالله صدری** راباطلاع دوستان‌و آشنایان میرساند . مجلس ترحیم آنمرحوم‌روزدوشنبه هیجدهم آذرماه در مدرسه سلطانی (مدرسه چهارباغ) از ساعت ۹صبح الی۱۲ برگزار و مجلس ختم زنانه همان روز در منزل شخصی واقع در احمدآباد_خیابان بزرگمهر از ساعت ۲الی٥ بعدازظهر برپااست . از دوستان وآشنایان تقاضا دارد باتشریف‌فرمائی خود روح آنمرحوم راشاد فرمایند .

آ_۵۷۷۵۴

بعموم بازماندگان آنمرحوم مصیبت وارده‌راتسلیت میدهیم

باکمال تاسف درگذشت مرحوم **حسین هوتن**پدر همسر آقای دکتر عبدالحسین نوائی عضو شورایعالی اداری را باطلاع میرساند . مجلس ترحیم از ساعت ۹تا۱۱ بامداد روز دوشنبه (فردا) در مسجد مجدمنعقد خواهد بود .

وزارت‌آموزش وپرورش

آ_۲۸۸۴۷

بانهایت تاسف درگذشت مرحوم مغفورحسین‌هوتن مدیر شرکت‌سهامی ریسندگی و بافندگی نجف‌آباد عموی آقای عباس شیرازی عضو هیئت مدیره این اتحادیه را باطلاع بازرگانان محترم و همکاران‌گرامی میرساند . مجلس ترحیم آن مرحوم روز دوشنبه ۱۸ر۹ر۴۷ از ساعت ۹الی۱۱ در مسجد مجد منعقد میباشد .

اتحادیه واسطه‌های امورباززرگانی تهران

آ_۲۸۹۷۷

در مسجد چهارباغ اصفهان

بانهایت تاسف فوت مرحوم **اسدالله صدری** رادر اصفهان باطلاع عموم فامیل ودوستان و آشنایان آن مرحوم میرساند . مجلس ختم آن شادروان دوشنبه هیجدهم آذرماه قبل از ظهردرمسجد چهارباغ‌اصفهان وبعدازظهر مجلس ختم زنانه‌درمنزل آن مرحوم‌برگزار میگردد .

خاندان صدری :

محمدحسن صدری ، علی‌صدری ، ابراهیم‌صدری مصلح‌صدری ، قوام صدری ، زین‌العابدین صدری ، مهندس‌محمدحسین صدری ، سرلشگر صدری ، دکتر صدری ، جلالی‌قاجار ، صدری‌پور ، مصلح‌پور

آ_۲۸۹۴۷

مصیبت وارده را بعموم بازماندگان آن‌مرحوم‌تسلیت میدهیم

بانهایت تاثر وتالم درگذشت شادروان **ثریاعبادتی‌مقدم** را باطلاع اقوام و آشنایان میرساند . مجلس ترحیم مردانه روز سه‌شنبه ۱۹ر۹ر۴۷ از ساعت ۲تا٤ بعداز ظهر در مسجد اسکندری واقع در خیابان اسکندری جنوبی چهارراه سپه و مجلس ترحیم زنانه در همان‌وقت در منزل آقای غفاری واقع در عباس‌آباد ـ خیابان تلویزیون ـ مقابل انجمن ایران و آمریکا ـ کوچه جهانشاهی شماره ۹ منعقد است .

حاجی‌محمدولی عبادتی‌مقدم ، جعفرموسی‌خانی، انور وعارف غفاری ، ناصرحکیم‌معانی ، سرهنك‌ابراهیم زمانی‌تهرانی ، مسعود زمانی ، خسرو بابائی ، سرهنك حمداله‌عسگری

آ_۲۸۹۴۹

بعموم بازماندگان آنمرحوم مصیبت وارده‌راتسلیت میدهیم

باکمال تاسف درگذشت شادروان **آقای مرادعباسی‌فرد (محبیان)** راباطلاع فامیل و آشنایان‌آن‌مرحوم‌میرساند مجلس ختم مردانه از ساعت ۹الی۱۱ صبح روزدوشنبه ۱۸ آذر در مسجد فخرالدوله و ختم زنانه از ساعت ۲ونیم تا٤ونیم بعدازظهر در منزل آن مرحوم واقع در فرح‌آباد سه‌راه سلیمانیه خیابان عبدالحسینی‌ساختمان های نیروی هوائی بلوك ۳شماره ۵۲ منعقد است.

جمال‌الدین عالمی ، سرگردمحبی ، دکترحمه‌ائی شایگان ، وحدت ، سرگرد کمان‌ساز ، ملکیان ، محبیان ، سماواتی ، تیموری ، صدری ، راسخی،مقیمی امراللهی ، قائمی ، یمینی

آ_۲۸۸۸۱

بعموم بازماندگان آنمرحوم مصیبت وارده راتسلیت میدهیم

بمناسبت درگذشت ناگهانی **مرحوم حسین‌صدر** قاضی دیوان‌عالی کشور مجلس تذکری روز دوشنبه ۱۸ر۹ر۴۷ از ساعت ۹تا۱۱ صبح در مسجد علوی‌واقع در خیابان انبار نفت منعقد میباشد .

سیدمحمدصدر ، سیدعلی‌اکبر صدر ، عزیزاله قدس ، سیدحسین‌صدر ، سیدمصطفی‌صدر،سیدمحمود صدر ، سیدکاظم صدر ، سیدعلی‌صدر ، سیدتقی‌صدر، سیدقاسم‌صدر

آ_۲۸۹۹٥

یادبود

باطلاع دوستان و بستگان میرساند که بمناسبت اولین‌سالگرد درگذشت شادروان **ایراندخت‌مهران** مجلس تذکری در آرامگاه ظهیرالدوله‌درتاریخ‌دوشنبه هجدهم آذرماه ۱۳۴۷ از ساعت سه‌الی پنج بعدازظهر برگزار خواهد شد .

فاطمه مهران ـ مجیدمهران ـ علی‌مهران

۲_۲ آ_۲۸۳۷۱

مراسم شب هفت شادروان **رضاضیائی نیکپور** روز دوشنبه ۱۸آذرماه از ساعت ۲تا٤ بعدازظهر در بی‌بی‌زبیده نرسیده به‌امامزاده عبداله برگزار خواهد شد .

خانواده‌های : ضیائی نیکپور ، حاج‌احمدمهدیزاده صابری ، احمد گلشن ، مهندس مهدی احسانی ، رضازاده ، گیلوائی ، قاسمی ، کردستانی،امیرمشایخی بهرامی

آ_۲۸۹۰٥

باطلاع اقوام و دوستان محترم میرساند چون‌روز سه‌شنبه ۱۹ ماه جاری مصادف‌باچهلمین روزدرگذشت **بانو خدیجه عزیزالسلطانی** می‌باشد مراسم یادبودور روز مزبور از ساعت ٤بعدازظهر در منزل آن مرحومه واقع در جاده قدیم شمیران ایستگاه رضائیه کوی صالح پلاك ۲۰ برگزار خواهدشد .

آ_۲۸۷٦٥ **خانواده عزیزالسلطانی**

شانزدهم آذرماه مصادف با دومین سال شهادت سرکار **سروان عباسعلی سیاها** افسر ژاندارمری کل کشور بوده واز برگزاری مراسم یادبود خودداری‌شد و هزینه مربوطه‌صرف خرید پوشاك برای دانش‌آموزان بی‌بضاعت گردید .

از عموم دوستان و آشنایان و همقطاران تقاضای فاتحه‌ای برای آمرزش شادروان سیاها دارد .

آ_۲۸۹۵٥ **خانواده‌سیاها**

بدینوسیله باطلاع سلسلهٔ جلیله روحانیت‌وعموم طبقات میرساند . مراسم شب‌هفت حضرت آیت‌الله **حاج‌سلطان‌العلماء حضرت عبدالعظیمی کنی** روزدوشنبه ۱۸ر۹ر۴۷ از ساعت ۷الی ۹شب در مسجد جامع‌صحن مطهر حضرت عبدالعظیم (ع) منعقد می‌باشد . امید شرکت رادارد .

آ_۵۷۷٦٦ **خاندان کنی (رضوی)**

درگذشت شادروان **نورالدین‌رفیع**رابعموم‌بازماندگان آن مرحوم بویژه سرکار علیه‌بانو پروانه رفیع وجناب آقای مصطفی‌عاطفی از صمیم قلب تسلیت میگوئیم .

ایزدیار ، آرشاویر ، آرمان ، آباجیان ، آرام، الك ، افتخاری ، باستانی‌مصطفی ، بشری ، پیروزجو، دکترجویا ، حقیقت ، خسروانی ، دانشور ، رهبر ، رستگار ، سیاح ، سی‌سرانی ، شاهین،شرف‌الدین مهندس‌صالحی ، صابرمعاش ، علامه‌زاده ، عاملی ، قدسی ، کیمیاقلم ، گلبابا‌پور ، مشرف ، منصوریان، میرشاهی ، نحوی ، ناصحی ، یمین

آ_۲۸۹۳۹

سپاسگزاری

از کلیه سروران گرامی که اظهار لطف‌فرموده باحضور خود در مراسم تشییع ویادبود مرحوم پدرمان موجب تسلی خاطرشده‌اند ویا بوسیله تلگراف_نامه‌و جراید این مصیبت راتسلیت گفته‌اندبدین‌وسیله‌تشکر کرده واگر قصوری در تشکر حضوری حاصل شود اطمینان دارد سروران گرامی بابزرگواری خودمعذرت مارا خواهند پذیرفت .

مهندس مصباح جالینوس ، مفتاح‌جالینوس ، مهندس امیر جالینوس ، دکتر عباس جالینوس ، دکترمنوچهر جالینوس ، فرزانه‌غفاری

آ_۵۷۷۲٦

تسلیت

کارکنان قسمت روابط عمومی و اطلاعات‌شرکت برق منطقه‌ای تهران مصیبت واردەرا به‌همکار گرامی خود آقای علی‌مقدس تسلیت گفته سلامت و موفقیت ایشان را از خداوند متعال مسئلت مینمایند .

آ_۵۷۷۲۸ **ماهرالنقش**

جناب آقای مهندس محمدعلی قیصری

باکمال تاسف وتالم فوت ناگهانی ابوی گرامیتان را بحضور آنجناب وخانواده ارجمندتان تسلیت عرض نموده بقاء عمر جنابعالی و بازماندگان آن مرحوم‌رااز خداوند متعال مسئلت داریم .

محمد اصغریان ، منوچهر قریشی ،مهندس‌خسرو سامانی ، لرتا زادوریان ، مهندس منوچهراقبالی

آ_۲ ۸۸۹۵

دوست عزیز آقای عباس اباذری

درگذشت ناگهانی پدر ارجمندت را به‌تو وخانواده محترمت تسلیت میگوئیم . امیدواریم مارا در غم خود شریك بدانید .

کارکنان قسمت نقشه‌کشی کارخانه‌آریامهر

آ_۵۷۷۵۲

همکار محترم خانم ملکه شارق

بانهایت تاسف فوت‌مادر گرامیتان را بسرکار وبازماندگان محترم تسلیت گفته و خودرا در غم‌شما شریك میدانیم .

درخشان ، اعتمادی ، بوستانی ، عظیمی ، شعار، صفی‌خانی ، حسینمردی ، باغستانیان ، وفائی

آ_۲۸۹۷۷

جناب آقای جهانبخش جمهری

بانهایت احترام و اظهار تاسف مصیبت وارده‌را به‌آنجناب تسلیت عرض مینماید .

آ_۲۸۹۷۲ **سوکیاز**

جناب آقای احمد شارق

بانهایت تاسف درگذشت همسر گرامتان راحضور جنابعالی و سایر بازماندگان محترم تسلیت عرض می‌نمائیم .

حاجی ولی‌اله احمدی ـ حاجی‌فیض‌اله احمدی

آ_۲۸۸۹

سرکار سروان گرانمایه

مصیبت وارده را به‌آن دوست گرامی تسلیت عرض مینمائیم .

سروان فرزامووبانو

جناب آقای رستگاررازی‌عضومحترم انجمن‌شهروشورای همکاری شهرداری ناحیه ۳

بانهایت تاسف وتاثر مصیبت وارده رابجنابعالی وفامیل محترم تسلیت عرض مینمائیم .

از طرف کارمندان شهرداری ناحیه ۳ـافشار

آ_۲۸۹۰۹

جناب آقای شارق عضو محترم شورای همکاری شهرداری ناحیه۳

بانهایت تاسف وتاثر مصیبت وارده رابجنابعالی وفامیل محترم تسلیت عرض مینمائیم .

ازطرف کارمندان شهرداری ناحیه ۳ـافشار

آ_۲۸۹۰۹

بمناسبت فرارسیدن چهلمین روز درگذشت‌استاد حسین‌یاحقی مصیبت وارده را بخانواده آن مرحوم تسلیت عرض مینماید .

آ_۵۷۸۳٤ **همدان_پروانه‌جودت**

جناب آقای مهندس محمدعلی قیصری

باکمال تاسف وتالم فوت ناگهانی ابوی گرامیتان رابحضور آنجناب وخانواده ارجمندتان تسلیت عرض نموده بقاء عمر جنابعالی و بازماندگان آن مرحوم‌رااز خداوند متعال مسئلت داریم .

مهندس فرج‌اله هارونی ـ مهندس‌سلیمان هارونی

آ_۲۸۹۷۱

جناب آقای مهندس بریمانی

کارکنان قسمت آب وساختمان سدفرحناز پهلوی مصیبت وارده را به‌جنابعالی صمیمانه تسلیت عرض مینمایند .

شیخ‌الاسلامی ، قافله‌باشی ، خدیوی ، ایستیری صفائی ، ولیزاده ، هوشنك‌شمس ، حشمدار

آ_۲۸۹۷۳

باکمال تاسف مصیبت وارده را بخاندان محترم بقائی انارکی مخصوصا دوستان گرامی آقایان دکتر و مهندسین بقائی تسلیت عرض مینمایم .

همدان ـ مهندس محمدمحمودی‌بیدختی

آ_۵۷۷۷۲

جناب آقای مهندس محمدعلی قیصری

باکمال تاسف وتالم فوت ناگهانی ابوی گرامیتان رابحضور آن‌جناب وخانواده ارجمندتان تسلیت عرض نموده بقاء عمر جنابعالی و بازماندگان آن مرحوم را از خداوند متعال مسئلت داریم .

مهندس فرج‌اله هارونی ـ مهندس‌سلیمان هارونی

آ_۲۸۹۷۱

جناب آقای مهندس بریمانی

کارکنان قسمت آب وساختمان سدفرحناز پهلوی مصیبت وارده را به‌جنابعالی صمیمانه تسلیت عرض مینمایند .

شیخ‌الاسلامی ، قافله‌باشی ، خدیوی ، ایستیری صفائی ، ولیزاده ، هوشنك‌شمس ، حشمدار

آ_۲۸۹۷۳

باکمال تاسف مصیبت وارده را بخاندان محترم بقائی انارکی مخصوصا دوستان گرامی آقایان دکتر و مهندسین بقائی تسلیت عرض مینمایم .

همدان ـ مهندس محمدمحمودی‌بیدختی

آ_۵۷۷۷۲

اطلاعات ۱۳۰۴

یکشنبه
● هفدهم رمضان ۱۳۸۸
● شماره ۱۲۷۶۰

صبح امروز طی مراسمی بوسیله آقای دکتر اقبال

درمانگاه نازی آباد افتتاح شد

آقای دکتر اقبال ، رئیس هیئت مدیره و مدیر عامل شرکت ملی نفت ایران، بامداد امروز درمانگاه نازی آباد راکه برای خدمات درمانی کارگران صنعت نفت ایران و خانواده آنان - بناشده افتتاح کرد.

● گزارش

درمراسم افتتاح این درمانگاه نخست ، آقای دکتر مسعودروحانی رئیس قسمت کل بهداشت شرکت ملی نفت ایران ، گزارش ساختمانی درمانگاه را قرائت کرد ودر پایان سخنان خود گفت :

«قسمت بهداشت شرکت ملی نفت ایران سعی وافر دارد که به منظور تامین سلامت کارکنان دستگاه عظیم صنعت نفت ،باتاسیس درمانگاههای مجهز و مدرن وظیفه خطیری را که در امر خدمات درمانی بعهده گرفته ،به نحو شایسته ای انجام دهد .

پس از خاتمه گزارش رئیس قسمت بهداشت شرکت ملی نفت، آقای دکتر اقبال درمانگاه نازی آباد رابنام نامی شاهنشاه آریامهر افتتاح کرد .

● مشخصات

درمانگاه نازی آباد ،در زمینی به مساحت ۶ هزار متر مربع در انتهای خیابان ۱۵ متری جمال الحق بنا گردیده وهزینه ساختمان آن ۱۱ میلیون و ۶۸۰ هزار ریال بوده است . نخستین کلنگ این درمانگاه درسوم مهر ماه ۱۳۴۶ به زمین زده شدو درمانگاه روز ۳۰ شهریور ۱۳۴۷ آماده بهره برداری گردید.

سطح زیربنای ساختمان درمانگاه ۱۳۵۰ متر مربع می باشد و کلیه سرویسهای مورد نیاز مانند : دستگاههای تهویه مطبوع و بخش های دندانپزشکی - رادیو لوژی - ۵ اطاق معاینه - اطاق تخصص زنان وجراحی - آزمایشگاه - داروخانه اطاق تزریقات وپانسمان زنانه و مردانه - سالن انتظار - سالن نهارخوری کارمندان ،دفتر امور اداری و سرویس کامل برای استفاده کارکنان وبیماران دراین درمانگاه تعبیه گردیده است .

* تعداد مراجعین

دردرمانگاه نازی اباد ۵ پزشک- ۲ دندانپزشک - ۳ پرستار - یك پزشکیار - دو کمك داروساز - دوتکنیسین آزمایشگاه و دندان پزشکی و یك کارمند دفتری بکار اشتغال دارند .

تعداد مراجعان بدرمانگاه نازی آباد روزانه بین ۳۵۰ تا ۴۰۰ نفر است .

آقای دکتر اقبال باپاره کردن نوار سه رنك درمانگاه نازی آباد شرکت ملی نفت را بنام شاهنشاه آریامهر افتتاح کرد .

بدستور علیاحضرت شهبانو

استادیوم جدید ورزشی ساخته میشود

ابدستور علیاحضرت شهبانو بزودی قسمتی از منطقه غربی پارك فرحواقع در بلوار الیزابت باستادیوم ورزشی مبدل خواهدشد .

شهبانو بدنبال اطلاع از این که زمین های ورزشی موجود جوابگوی نیازمندی های دانشجویان دانشگاه تهران نیست ، امر فرموده اند که این استادیوم ساخته شود .این استادیوم شامل چندزمین بسکتبال - والیبال - و تنیس خواهدبود و از نظر اینکه درنزدیکی دانشگاه تهران و کوی دانشجویان «امیرآباد »قرار دارد به پیشبرد ورزش دانشجویان کمك موثری خواهد کرد .

امریه شهبانو برای ساختن این زمین های ورزشی به شهرداری تهران ابلاغ شده است تا هر چه زودتر طرحهای لازم را تهیه و به مرحله اجرا بگذارد.

معاون جدید دادگستری و دادستان دیوان کیفر

صادق احمدی یوسف رئیس سمیعی ابوالفتح یاسری

شاهنشاه آریامهر بعداز ظهر دیروز آقای منوچهر پرتو وزیر دادگستری را در کاخ نیاوران به حضور پذیرفتند .

وزیر دادگستری در این شرفیابی آقای صادق احمدی را بسمت معاون پارلمانی و آقای رئیس سمیعی را بسمت معاون طرح وبررسی های وزارت دادگستری به پیشگاه شاهنشاه معرفی کرد .

* شرح حال

آقای صادق احمدی دارای ۲۳ سال سابقه خدمت قضائی بوده و مراحل خدمت را ازدادیاری شهرستان ها و بازپرسی تهران شروع و در سمت های ریاست دیوان کیفر ، مدیر کل بازرسی، دادستان تهران، معاون اول بازرسی کل کشور ، نمایندگی مجلس شورای ملی خدماتی انجام داده است . آخرین سمت آقای صادق احمدی قبل از معرفی به معاونت پارلمانی ، معاون طرح ها و بررسی های وزارت دادگستری بوده است .

* معاون طرحها و بررسی ها

آقای یوسف رئیس سمیعی پس از اتمام تحصیلات قضائی خدمت خود را از دادیاری دادسرا و ریاست شعب، بازپرسی و دادستانی شهرستان ها شروع و سپس به دادیاری دادسرای انتظامی قضات منصوب گردید . آخرین سمت معاون جدید دادگستری دادستانی دیوانکیفر بوده است .

* دادستان دیوان کیفر

امروز از طرف آقای منوچهر پرتو وزیر دادگستری آقای ابوالفتح یاسری رئیس دادگستری خوزستان بدادستانی دیوان کیفر منصوب گردید . آقای یاسری دارای ۲۲ سال خدمت قضائی بوده و درسمت های ریاست دادگستری آذربایجان شرقی و خوزستان خدمت نموده است .

وزیر خارجه دیشب دربازگشت بتهران تائید کرد :

دومین کنفرانس عالی سران منطقه‌ای

در هفته اول دیماه در کراچی تشکیل میشود

● دبیر کل سازمان منطقه‌ای خبر مربوط به چاپ اسکناس مشترك سه کشور را تکذیب کرد

آقای اردشیر زاهدی وزیر خارجه شب گذشته هنگام ورود به تهران تائید کرد که دومین کنفرانس عالی سران کشور های ایران، ترکیه و پاکستان از تاریخ ۳۵ تا ۳۷ دسامبر « ۴ تا ۶ دیماه »در کراچی تشکیل خواهدشد .

وزیر خارجه که از حاصل مذاکرات وسفر خویش به آنکارا راضی بنظر میرسید تاکید کرد که همکاریهای ایران و ترکیه وپاکستان درچهار چوب سازمان عمران منطقه‌ای توسعه یافته است .

همراه وزیر خارجه آقای مسرت حسین زبیری دبیر کل سازمان عمران منطقه‌ای نیز دیشب به تهران آمد.

از وزیر خارجه و همراهان هنگام ورود به تهران معاونان وزارت امور خارجه آقایان امیرخسرو افشار معاون کل ، عباس خلعتبری معاون سیاسی و پرویز خوانساری معاون اداری وزارت خارجه استقبال کردند.

* مذاکرات مفید

وزیر خارجه در پاسخ به پرسش خبرنگار سیاسی اطلاعات گفت که مذاکراتش باوزیران خارجه ترکیه وپاکستان پیرامون همکاریهای سه کشور بسیار مفیدبوده است .

ازوزیر خارجه پرسیده شد آیا در مذاکرات وزیران خارجه سه کشور مسائل دیگری خارج از چهار چوب پیمان منطقه‌ای مطرح گردیده . آقای زاهدی پاسخ گفت مابرای گفتگو پیرامون مسائل مربوط به «آر-سی-دی » در آنکارا اجتماع کردیم بنابراین تاکید مذاکرات مابیشتر روی این مسائل بود.

وزیر خارجه که درسالن تشریفات دولت در فرودگاه مهرآباد با خبرنگاران سخن میگفت در پایان از خبرنگاران اخبار دست اول راجویا شدوپاسخ شنید که «کائوکی » نخست‌وزیر ویتنام جنوبی نیمه شب امشب «دیشب »به تهران می آید .

دومین خبرخبرنگاران برای وزیر خارجه فروش ارزان ماهی بود که آقای زاهدی نسبت بشنیدن آن بی‌تفاوت جلوه کرد و گفت شخصا علاقه‌ای به آنچه که از دریا در می‌آید ندارد !

* تکذیب خبر

آقای مسرت حسین زبیری دبیر کل عمران منطقه‌ای پاکستان خبر مربوط به خبرگزاری آلمان در مورد چاپ اسکناس های مشترك بتوسط ایران ، ترکیه وپاکستان را که دیروز مخابره شده بود تکذیب کرد و گفت خبر مذکور باخبر گشایش کارخانه چاپ اسکناس سه کشور ایران و ترکیه و پاکستان اشتباها گرفته شده است .

افزایش صادرات

به موجب آمار منتشره از طرف دفتر آمار وزارت دارائی در هشتماهه ۱ اول سال جاری مقدار ۵۲۹ هزار و ۹۴۱ تن کالا بارزش بیش از نه میلیارد ودویست و پنجاه و هشت میلیون ریال بکشور های مختلف جهان صادر شده است .

میزان صادرات نسبت به کالا های صادره مدت مشابه سال گذشته از حیث وزن ۶۷۳۶ تن واز لحاظ ارزش یك میلیارد و چهار صد و سه میلیون ریال افزایش نشان میدهد .

مهمترین رقم صادراتی از لحاظ ارزش فرش می باشد که ۲ر۲۹ درصد ارزش صادرات هشتماهه امسال را تشکیل میدهد .

روزنامه فردا

چهارشنبه ها منتشر میشود

انتخاب شهردار جهرم

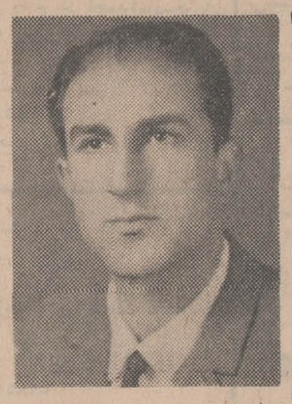

دردومین جلسه انجمن شهر جهرم که با حضور اعضای انجمن تشکیل گردید آقای محمدحسن رازقی مدیر فنی سازمان تربیت بدنی این شهرستان بسمت شهردار جهرم انتخاب گردید ، وی از طرف انجمن شهر به وزارت کشور معرفی شد وشروع بکار کرد . در جلسه معارفه ایکه با حضور آقای فرماندار درشهرداری ترتیب یافت آقای رازقی بوسیله آقای فرماندار بحضار معرفی شد و آقای بوشهری از خدمات آقای رازقی تجلیل کرد . آقای فرماندار اظهار امیدواری نمود که شهردار انتخابی برای توسعه و بهبود وضع شهر اقدامات موثری انجام دهد .

سپس آقایان سعدائی و رازقی صحبت کردند و جلسه خاتمه یافت

آ-۵۶۸۹۴

دکتر صبری

بیماریهای مجاری ادرار و آمیزشی
خیابان پهلوی اول جامی از ۴ تا ۸ بعد از ظهر تلفن ۴۸۹۰۰
آ-۵۷۶۰۰

برای اطلاع مرغداران

کارشناس خارجی شرکت اسپال ایران وارد تهران شده وبرای دادن اطلاعات درباره مرغهای تخم کن و گوشتی- دانه مرغ‌دار وهمه روزه صبحها از ۱۰ تا ۱۲ و عصر ها از ۳ تا ۶ آماده تماس بامرغداران ایرانی می‌باشد. تلفن ۷۵۹۲۵۴
نشانی خیابان بهار چهارراه ایرج خیابان صنیع‌الدوله شماره ۴ طبقه سوم .
آ-۵۷۶۰۶

هدیه روز مادر

در روز مادر همراه با چند شاخه گل
دسته چك خوشبختی
بمادر خود هدیه کنید تا دعای خیر هزاران هزار بیمار مستمند را بدرقه راه زندگی و سلامت او کرده باشید

بیکان مرُوارید

جایزه قهرمان شانس

بلیطهای اعانه ملی مخصوص روز مادر

شماره جدید تلفن های
شرکت گری مکنزی محدود
۳۱۰۸۶۰ - ۳۱۳۵۰۷ - ۳۱۱۹۸۳

شماره تلفن جدید اینجانب حشمت‌اله روحی در خیابان امیرکبیر ۳۱۳۶۶۰ میباشد

اخوان ، دارنده بزرگترین موسسه دامداری خاورمیانه تقدیم میدارد
۱- شیر پاستوریزه اخوان با ۴ درصد چربی .
۲- انواع پنیرهای خارجی که در موسسه اخوان تولید میشود
۳- کره بسته‌بندی معروف اخوان .
این محصولات در فروشگاه چهارراه سیدعلی در دسترس عموم گذارده شده است.
تلفن ۳۳۳۵۸۲ - ۳۰۳۰۳۷

امروز در مجله جوانان
ملاقات با پروفسور های ایرانی کلکسیون اتومبیلهای ۶۹
۲ تابلو رنگی - یك عکس بزرك ۴ صفحه‌ای
جوانان
بمناسبت نزدیك شدن ایام عزاداری استثنائا اینهفته امروز منتشر شد

اطلاعیه سازمان تربیت بدنی و تفریحات سالم ایران

در اجرای منویات شاهنشاه آریامهر دائر برتوسعه و تعمیم ورزش در سراسر کشور وبمنظور کمك بافزایش امکانات باشگاهها دربرگزاری مسابقات واجرای برنامه‌های مختلف ورزشی ازاین‌پس توزیع هرگونه کارت افتخاری ممنوع اعلام میگردد وبدینوسیله از کلیه علاقمندان به تماشای مسابقات ورزشی اعم از مسابقاتی که مستقیما از طرف سازمان تربیت‌بدنی و تفریحات سالم ایران برگزار میگردد ویا باشگاههای ورزشی که مجری آن میباشند خواهشمند است برای مشاهده مسابقات بلیط ابتیاع فرمایند.
آ-۵۷۴۵۶

جناب آقای مهندس روحانی وزیر محترم آب و برق
اتحادیه موسسات حفاری چاههای عمیق برخود فرض میداند که از اقدامات مجدانه آن‌جناب نسبت به کوتاه کردن ایادی و موسسات سودجو که بعنوان طراح توجیه اقتصادی مرتکب اعمال خلاف رویه میشدند اظهار تشکر و قدردانی نموده توفیق بیشتر آنجناب را در راه انجام منویات ملوکانه وهمچنین قطع ریشه‌های فساد از خداوند متعال مسئلت مینماید .
آ-۵۷۴۵۸
هیئت مدیره اتحادیه موسسات حفاری چاه های عمیق

کاریکاتور
مجله سیاسی فکاهی «کاریکاتور» برای آنها که بیشتر می‌فهمند وکمتر میخندند امروز منتشر شد

تلویزیون
بار
جام جهان نما

کمك عراق به زلزله زدگان

ازطرف دولت عراق تعداد دوهزار تخته پتو برای کمك بزلزله زدگان خراسان اختصاص یافت . این پتو ها که در خانقین تحویل نمایندگان جمعیت شیرو خورشید سرخ گردید هم‌اکنون بتهران رسیده است وطی روزهای آینده به منطقه زلزله‌زده فرستاده خواهد شد .

نمایشگاه طراحی بلور وشیشه

ساعت ۵ ونیم بعد از ظهر دیروز آقای پهلبد وزیر فرهنگ و هنر نمایشگاه طراحی بلوروشیشه کار هنرمندان چکسلواکی رادر محل موزه جدید مردم شناسی افتتاح کرد .

دراین مراسم سفیر کبیر چکسلواکی دردربار شاهنشاهی و گروهی از شخصیت های سیاسی خارجی وایرانی حضور داشتند . در این نمایشگاه کار هنرمندان چك درزمینه طراحی روی شیشه به‌نحو بسیار جالب توجه عرضه گردیده است

این نمایشگاه بمدت یك هفته برای بازدید عموم دائر خواهد بود .