سال سی وچهارم- شماره ۹۹۵۵ | چهارشنبه شانزدهم تیرماه ۱۳۳۸ | تکشماره دوریال‌ونیم

اطلاعات

خروشچف آماده جنك بر سر برلین است

نخست‌وزیر شوروی طی مصاحبه خود با «اورل‌هریمن» اخطار کرد که اگر غرب تانکهای خودرا به‌برلین بفرستد موشکهای شوروی خودبخود پرتاب خواهد شد .

درکنفرانس آینده ژنو غربیها گرومیکو را بهمان سرسختی خواهند دید و او همان حرفها را تکرار خواهد کرد

آورل‌هریمن ، فرماندار سابق نیویورك در سفری که اخیرا به‌شوروی کرد مصاحبه ای با خروشچف بعمل آورد که اکنون شرح کامل آنرا در مجله لایف منتشر ساخته است . در این مصاحبه خروشچف تصمیم قطعی خودرا به اخراج قوای غرب از برلین و باقی ماندن آلمان به حال تجزیه اعلام داشته است . این مصاحبه شدیداللحن سبب شد که وزارت خارجه آمریکا اعلام کند از تهدیدات خروشچف نمی‌ترسد. ولی در عین حال ثابت کرد که غرب جز باخود خروشچف‌نمی‌تواند مذاکره اساسی بعمل آورد .

درصفحه ۳

پیشقراولان مسافرین آینده فضا

ازسال ۱۹۵۷ ببعد تهیه مقدمات برای پرواز بسایر کرات آغاز گردید نخستین باردانشمندان‌شوروی‌سگی‌را بنام «لایکا» (تصویراول دست راست) بایك ماه مصنوعی بفضا پرتاب کردند که‌بزمین بازنگشت فوریه ۱۹۵۸اعلام کردند سگی رابنام «البینو» بفضا فرستاده وباز گرداندند واین تجربه رادوبار دیگر تکرار کردند .

دانشمندان امریکائی نیز دردسامبر ۱۹۵۸میمونی را (تصویر دوم دست راست (به‌فضا فرستادند که‌پس‌از۱۵ دقیقه پرواز دریك فاصله ۱۵۰۰میلی بزمین بازگشت ولی کوشش برای یافتن کلاهك حامل میمون دراقیانوس اطلس به‌نتیجه‌ای‌نرسید .

باردیگر دانشمندان امریکائی در ۲۸ ماه‌مه۱۹۵۹ دومیمون رابنام قادرو خباز تصویردوم دست راست به‌جو فرستادند وآنهاراسالم بازگرداندند بعداخباز در نتیجه عمل‌جراحی‌جان‌سپرد وقادر هنوززنده‌است سپس‌دانشمندان آمریکائی چهار موش را باموشك بفضا پرتاب نمودند ولی‌موشك وموشها درفضا آتش گرفته وسوختند آخرین موجودات زنده‌ای که‌به‌فضا مسافرت نموده وبازگشته‌اند دوسك بنام جسور وبرف دانه ویك خرگوش است که دانشمندان شوروی آنهارا تربیت کرده‌بودند جسورتاحال سه‌بار به‌فضا مسافرت نموده وبزمین بازگشته است . اکنون نوبت به‌یك‌نامزددیگر سفر فضائی رسیده‌است : انسان

جریان روز

قانون حوض | شوراهای محلی

سرمقاله وتفسیر جهان را درصفحه دوم مطالعه فرمائید

مقررات امتحانات ورودی دانشگاه

نمره امتحان زبان فارسی از ۱۰ و نمره زبان خارجه کمتر از ۸ نباید باشد

★ چگونه میتوان در دو دانشکده ثبت نام نمود
★ از قبول شدگان معاینه طبی بعمل میآید
★ تاریخ امتحانات اختصاصی دانشکده‌های مختلف

امروز مقررات مربوط بامتحانات ورودی دانشگاه تهران بشرح زیر انتشار یافت .

امتحانات ورودی دانشگاه در محل دانشکده ها بشرح زیر انجام می‌پذیرد :

۱- امتحان زبان فارسی و یك‌زبان خارجه

۲-امتحان مسابقه‌از مواداختصاصی که دانشکده ها تعیین خواهندنمود.

۳-داوطلبان در صورتی درامتحان زبان فارسی وزبان خارجه که در تمام دانشکده ها بطور جداگانه‌انجام میشود وبرای داوطلبان اجباری‌است پذیرفته محسوب میشوند که‌معدل نمره زبان فارسی آنان حد اقل ۱۰ ومعدل نمره زبان خارجه ایشان حداقل ۸باشد .

٤-برای تعیین دو دانشکده ای که داوطلب میتواند ثبت نام کند باستثنای دانشکده های‌فنی وحقوق بچهار گروه زیر تقسیم میشوند :

گروه الف دانشکده های پزشکی داروسازی ودندانپزشکی

گروه ب دانشکده های‌دامپزشکی رشته های طبیعی وشیمی دانشکده علوم دانشکده کشاورزی‌و رشته‌های طبیعی و شیمی دانشسرایعالی

گروه ج -رشته های ریاضی و فیزیك دانشکده علوم دانشکده کشاورزی ،رشته معماری،دانشکده هنرهای زیبا ورشته های ریاضی‌و فیزیك دانشسرایعالی

گروه د -دانشکده ادبیات‌دانشکده معقول و منقول رشته های‌نقاشی دانشکده هنر های زیبا و رشته های ادبی دانشسرایعالی

بقیه در صفحه پانزدهم

دیروز نخست‌وزیر بزرگترین هتل ایران را افتتاح کرد

ساعت شش و نیم بعداز ظهر دیروز آقای دکتر اقبال نخست وزیر هتل تهران پالاس بزرگترین هتل ایران را بنام اعلیحضرت همایونی افتتاح نمود در عکس بالا آقای نخست وزیر هنگام قطع نوارسه رنك‌دیده‌میشود آقایان دکتر خوشبین رئیس هیئت مدیره‌و سهرابی مدیر هتل تهران پالاس وچندتن از آقایان وزراء و سایر مدعوین نیزدر عکس دیده میشوند . خبرنگارما از مراسم افتتاح هتل‌رپرتاژی تهیه نموده که‌در صفحه چهارم چاپ شده‌است.

نقشه نهائی تهران بزرك

وخیابانهائی که باید احداث شود

بطوریکه دیروزاطلاع‌دادیم شهرداری تهران گزارشی برای تعیین‌سرنوشت احداث تهران بزرك‌به آقای‌نخست‌وزیر تقدیم کرد .

گزارش دیروز شهرداری تهران همراه بانقشه قطعی تهران بزرك و صورت اسامی خیابانهائی که بایستی تعریض شود تسلیم آقای نخست‌وزیر گردید

اینك نقشه قطعی تهران بزرك و اسامی خیابانها ومیادین که گزارش آنها تسلیم هیئت وزیران شده و بایستی تعریض یا احداث شودبنظر خوانندگان محترم میرسد .

۱- طرحهائی که بتصویب شورای عالی فنی شهر رسیده

میدان شرقی بلوار کرج میدان‌غربی بلوار کرج، خیابان نقدی ،مزینی ، امتداد خیابان امیر کبیر تا شهباز ، میدان راه‌آهن، امتداد خیابان‌آشیخ هادی از شاهپور تا پهلوی ، میدان ثریا ،امتداد بوذرجمهری به عطار ، میدان آیت‌الله بروجردی ،میدان توپخانه ، میدان امجدیه ،میدان‌امیر آباد، خیابان صفی‌علیشاه ،کوی‌مینا، امتداد خیابان آذر تاشهباز ،امتداد کوشك کوی صادق ،خیابان ژاله در الهیه ،امتداد خیابان سوم اسفند تا اکباتان ،پل امامزاده معصوم ،

بقیه در صفحه سیزدهم

تلفات حجاج ایرانی به ۲۷نفر رسید

لیست‌کامل‌درگذشتگان‌حجاج امروزمنتشرشد-بقیه حجاج‌تاپس‌فرداواردکشورمیشوند

امروز یك مقام مطلع اظهارداشت که کلیه حجاج ایرانی تاپس فردا بوطن باز خواهند گشت.تا آخروقت دیروز بیش از هفت هزار نفر از حجاج ایرانی بکشور بازگشته‌اند وفقط هزار نفر از حجاج باقی‌مانده که ظرف‌دوروزآینده‌بوسیله هواپیما های شرکت‌هواپیمائی‌ایران‌وشرکت هواپیمائی لبنانی مراجعت خواهند نمود .

اعلام شد که تلفات حجاج ایرانی جمعا ۲۷ نفر می‌باشد و لیست کامل کلیه درگذشتگان حجاج ایرانی بشرح زیر در اختیار خبر نگار ما گذارده شد :

جواد فرزانه۶۵ ساله -سیف‌الله راشدی ۷۰ ساله -بانو معصومه‌مهر پور ۸۰ ساله -احمد فرزند عبدالله- علی حبیب دماوندی-توران نوذری ۷۵ ساله -کریم باقری زاده -بانو بیگم آغا -بانو رحمت‌الملوك میرزا رحیم -عفت صدر -اسمعیل جانعلی بانو بیگم عابدینی -رضا کاوند - حسین زارع تبریزی -بانو صفیه فرزند یحیی -بانو ربابه جلالی -علی اصغر تهجدی-نوروزعلی اهل‌زنجان شیرخان موقر حمیدی -اسمعیل فرزند جواد -قهرمان سویدوملی - محمد حاجی رضائی-حیدر صفرزاده بانو سرفراز سعیدی -اسدالله‌فرج پور قره قشلاقی -غلامرضا ملك - حسین عجمی .

جالبترین اخبار

در ۲۴ ساعت گذشته

مادر ۶۰ ساله ماریاکالاس معروفترین‌خواننده اپرادیروز طی یك مصاحبه در حالیکه چشمانش پرازاشك شده‌بود گفت‌دیگر انتظار دیدن دختر مشهور خودرا ندارد .

وی گفت : من‌مادر خوبی برای‌ماریا بودم ولی اومراترك کرد .برای تحصیل او چقدر زحمت کشیدم . آنوقت دختر کوچکی بودولی حالاهمه را فراموش کرده‌است .مادرماریا

که‌اخیرا دریك فروشگاه‌بزرك مشغول شده‌است گفت‌امیدوارم که‌پول زیادی جمع‌کرده و کتابی راکه‌مشغول نوشتن‌آن هستم منتشر نمایم . در صورتیکه‌پول‌لازم بدست‌آوردم دختر دیگرم «ژاکی‌کالاس»را از آتن خواهم آوردژاکی از ماریاهنرمند تروبا استعدادتر است وبرخلاف ماریا دارای خصائل انسانی وعواطف بشری است‌ومثل او عصبانی نبوده وخیلی‌آرام وخونسرد است و آواز بسیارعالی‌دارد .امابازهم دلم میخواهد ماریا رابه‌بینم و سعادت اورا میخواهم .

***

دیروز درخیابانهای نیویورك بین افراد پلیس وگروهی کانگستر تیراندازی‌شدودرنتیجه یك‌جوان ۲۰ساله بضرب گلوله ازپادرآمد ویك جوان دیگر بشدت‌مجروح‌شد .

ابتدا زدوخورد وتیراندازی بین دودسته کانگستروولگردان بوقوع پیوسته و پلیس اکنون مشغول تحقیق درباره علت‌این زدوخورد می‌باشد .

جریان تاآنجا که گزارش رسیده بدینقرار بوده‌است ابتدا گروهی ازجوانان وابسته به (سازمان‌آدمکشان)درکنار یکی از خیابانهای مانها تان گردآمدند ودر اینوقت‌یك اتومبیل سیاهرنك در کنار خیابان متوقف شده وازداخل آن چندتیربطرف این جوانان شلیك شد .

بقیه‌درصفحه چهارم

مقررات جدید امتحانات دبیرستانها

نمره‌کمتراز ده در دروس : قرائت ، دستور ، املاء ، انشاء زبان فارسی باعث مردودی دانش‌آموزان خواهد شد

بطوریکه خوانندگان عزیز اطلاع دارند سال گذشته در مرداد ماه کنگره فرهنك تشکیل شد ودرباره تعلیمات دبیرستانی‌تصمیماتی‌گرفت، این تصمیمات لازم بود که‌بتصویب شورای عالی فرهنك برسد و سپس اجرا شود اینك که فصل تشکیل کنگره نزدیك شده شورای عالی فرهنك بتدریج‌مصوبات سال گذشته راتصویب میکند - برای اطلاع خوانندگان دراینجا این مصوبات را از امروز بتدریج درج خواهیم کرد .

منظور از امتحان حصول نتایج ذیل است .

الف -تشخیص میزان پیشرفت وتعیین ارزش کار دانش آموزان‌در جهت هدفهای آموزش و پرورش وتقویت‌نیروی تفکرآنان وجلب‌توجه دانش آموزان واولیاء آنان بنقائص کارشان در جریان سال تحصیلی

ب- توجه معلم به نتایج‌روشی که بکار برده است بمنظور بهبود وتکمیل آن .

ج-توجه بنقائص‌برنامه تحصیلات وکتب درسی بمنظور رفع واصلاح‌آن

امتحانات دوره اول دبیرستان

ماده ۱۰۳ - برای اینکه عمل امتحان در تشخیص میزان‌پیشرفت وتعیین ارزش کار دانش آموزان وانتخاب رشته تحصیلی و مشاغل بخود دانش آموز واولیاء مدرسه یاری موثر بکندلذا مواد مختلف برنامه دوره اول به ده گروه‌بشرح زیر تقسیم میشود .

گروه اول‌تعلیمات دینی‌واخلاقی

گروه دوم دروس زبان فارسی شامل :

الف - قرائت زبان فارسی .

ب- دستور زبان فارسی .

ج- املاء فارسی .

د- انشاء فارسی

گروه سوم - عربی

گروه هفتم دروس زبان خارجی شامل :

الف - قرائت زبان خارجی.

ب- مکالمه زبان خارجی .

بقیه در صفحه سیزدهم

اعلامیه مشترك

سازمان برنامه و کوکس

بموجب این اعلامیه ، کار های کوکس درظرف کوتاه ترین مدتی‌که از طرف‌سازمان برنامه تعیین میشود تحویل خواهد شد .

امروز اعلامیه مشترکی بامضای آقای مهندس خسرو هدایت وزیر مشاور و قائم مقام نخست وزیر در سازمان برنامه و آقای « والتر اشتنگل » رئیس موسسه کوکس د رایران منتشر گردید و باصدور آن قراردادی که برای امورمهندسی شهر سازی‌و امور اجتماعی امضاء شده بود رسمالغو شد.

قسمت امور اجتماعی سازمان برنامه که مامور تحویل گرفتن کار های کوکس شده هیئت هائی را برای تحویل گرفتن کارها تعیین کرده است از طرف دیگر قسمت امور مالی سازمان نیز مشغول رسیدگی به‌حساب های کوکس‌است متن اعلامیه صادره از این قرار است.

اعلامیه مشترك صادره از طرف سازمان برنامه و مهندسین مشاور کوکس.

در تاریخ ۷ آبان ماه سال ۱۳۳٤ قراردادی بشماره۲۱۲۱ /اج۱۶۰٤۵ بین سازمان برنامه و موسسه مهندسین مشاور کوکس منعقد گردید بموجب آن امور مهندسی مشاور برای مراحل سه‌گانه پروژه

بقیه در صفحه‌سیزدهم

وزیر خارجه بعلت بیماری زخم‌معده در بیمارستان بانك ملی بستری شد

ساعت ده صبح امروز آقای دکتر جلال عبده وزیر امور خارجه بعلت بیماری زخم معده در بیمارستان بانك ملی بستری شد .

خبرنگار ما که در این باره‌تحقیقاتی نموده اطلاع میدهد ساعت نه ونیم شب گذشته آقای دکتر عبده‌بواسطه احساس ناراحتی شدیدی که درناحیه معده خود مینمود به بیمارستان بانك ملی مراجعه کرد وقریب یکساعت تحت معاینه دقیق وکامل آقای دکتر امامی رئیس بیمارستان بانك قرار گرفت وپس از کسب دستوراتی از بیمارستان خارج شد ولی ساعت ده صبح امروز بعلت بروز همان عارضه وناراحتی شدید به بیمارستان بانك ملی مراجعه نمود .

بتجویز آقای دکتر امامی در بیمارستان بانك بستری شد .

آقای دکتر احمدامامی‌رئیس بیمارستان بانك ملی درباره کسالت آقای دکتر عبده گفت در ناحیه معده وروده و جهاز هاضمه ناراحتی دارند که‌بایستی استراحت کنند باید دانست که آقای دکتر عبده چندی قبل در امریکا نیز احساس کسالت نموده‌و تحت معاینه پزشکان قرار گرفته‌بود ..

پیش از ظهر امروز آقایان معاون و مدیر کل سیاسی وزارت خارجه به بیمارستان بانك ملی آمده و از آقای دکتر عبده دیدن کردند .

ساعت ملاقات باآقای دکتر عبده محدود است و فقط از ساعت‌یازده تا دوازده صبح اجازه ملاقات داده میشود .

خطر بزرك ملی

مقاله محققانه آقای دکتر سید فخرالدین شادمان درباره زبان فارسی را در صفحه هفتم مطالعه فرمائید .

بمنظور تشخیص صلاحیت شرکتهای ساختمانی

که داوطلب شرکت در مناقصه های ساختمانی شرکت سهامی بیمه ایران باشند اداره ساختمان شرکت سهامی بیمه ایران از اول مرداد ماه ۱۳۳۸ اقدام خواهد نمود .

لذا بدین وسیله از کلیه شرکتهای ساختمانی و پیمانکاری ایرانی وخارجی مقیم تهران دعوت میشود تا با معرفی رسمی نماینده خودباداره ساختمان شرکت سهامی بیمه ایران از ساعت ۷ ¼ صبح روز یکشنبه ۲۰ تیرماه ۱۳۳۸ دفترچه راهنمای تهیه مدارك لازم برای کمیسیون تشخیص صلاحیت و توضیحات بیشتر را دریافت دارند .

این دفترچه باید پس‌از تکمیل حداکثر تا ساعت ۱۱ صبح روز پنجشنبه ۳۱ تیرماه ۱۳۳۸ درپاکت سر بسته بدفتر اداره ساختمان شرکت سهامی بیمه ایران واقع درخیابان سعدی ساختمان بانك بیمه ایران مسترد گردد .

شرکت‌سهامی بیمه ایران از شرکتهائیکه موفق باخذ صلاحیت از کمیسیون ۱ مرداد ماه ۱۳۳۸ نشوند تاشروع دوره آینده عملیات ساختمانی خود در مناقصه های ساختمانی دعوت بعمل نخواهد آورد.

۱-۲ آ-۱۳۰٤۶ شرکت سهامی بیمه‌ایران

شماره برندگان جوائز روغن‌نباتی گل

مراسم قرعه کشی خرداد ماه ۳۸ (روغن نباتی گل) انجام و نتیجه آن بشرح زیراعلام‌میگردد .

شماره‌هائیکه عدد سمت راست آن به ۱۸ ختم میشود،برنده یکعدد مداد خودکار

شماره هائیکه عدد سمت راست آن به ۳۶۰ ختم میشود سه قوطی ٤ پوندی گل

شماره هائیکه عدد سمت راست آن به ۵۵۰۶ ختم میشود سه قوطی ۸ پوندی گل

شماره هائیکه عدد سمت راست آن به ۸۷۶۹۸ ختم میشود دو صندوق روغن نباتی ۸پوندی گل

آ-۱۲۹۸۸

برای نام‌نویسی در مسابقه بزرك «دو»

اطلاعات کودکان

تاروز بیستم تیرماه وقت‌است و دانش آموزان دوره اول دبیرستانها که میخواهند دراین مسابقه شرکت کنند باید بادردست داشتن‌کارت تحصیلی بدفتر مجله «قسمت ورزشی» مراجعه کنند.

آگهی حزب ملیون

بحرمت‌رؤیت هلال ماه محرم سلسله بهم پیوسته سخنرانیهای‌هفتگی (روزهای پنجشنبه)حزب ملیون‌بمدت‌یکماه انقطاع‌می‌پذیردتا هم‌مسلکان عزیز بتوانند در مجلس تعزیت‌خامس آل‌عبا علیه‌الاف‌التحیة والثناء مشرف شوند و محامد و مناقب ومصائب و متاعب آل علی را بشنوند و کسب فیض نمایند و بکوشند تادر هواداری از حقیقت و حریت و احقاق‌حق ازآن بزرگواران که هادیان و منجیان بشر هستند سرمشق بگیرند .

آ-۱۲۸۸۰ دبیر کل حزب ملیون - دکترکاسمی

مسابقه ورودی دانشسرایعالی

از داوطلبان تحصیل دردانشسرایعالی دونوبت امتحان مسابقه ورودی بعمل خواهد آمد.

۱- نوبت اول‌در مراکز استانها

۲- نوبت دوم‌در دانشسرایعالی ازبین پذیرفته شدگان مسابقه اول

بنابر این‌لازم است داوطلبان تحصیل در دانشسرایعالی برای‌شرکت در امتحان اول‌به مراکز فرهنك استانها مراجعه نمایند. البته فرهنك استانها موظفند پذیرفته شدگان امتحان مسابقه خودراتا پایان ۳۱ تیرماه بدانشسرایعالی معرفی نمایند. دانشسرایعالی

۱-۳ آ-۱۲۸۹۲

در کرانه دریای خزر

شرح درصفحه سوم آ-۱۲۷۹۲

خانه‌فروشی بقیمت‌سیصدهزارتومان

ششصد وپنجاه‌متر در باغ صبا دوطبقه تازه‌ساز با شش اطاق و سه‌زیر زمین ولوازمات رجوع‌فرمائید لاله‌زار ۳۹۷۸٤ به:بنگاه کوشان

۱-۲ آ-۱۲۸۸۲

بعلت مسافرت

برای رهن تصرف باغ درشمیران در صفحه چهارم توضیح داده شده

آ-۹٤۲۷

جامعه مهندسین معمار

بدینوسیله باطلاع کلیه همکاران محترم میرساند که جامعه مهندسین معمار طبق مقررات وقوانین کشورتشکیل گردیده است از کلیه آقایان مهندسین معمار تقاضا میشود که آدرس خودرا برای این جامعه ارسال فرمایند تامتن اساسنامه برای ایشان ارسال گردد آدرس خیابان ایطالیا شماره ٦٤ جامعه مهندسین معمار

آ-۱۳۰۰۰

دراین شماره :

شوخی یاجدی ...(ستون انتقاد) صفحه ۵
بزودی‌خارك مانند (ریویرا) میشود . صفحه۶
ماجرای سینمای ملی‌ما بکجا میکشد(کرسی‌آزاد) صفحه ۷
استمداد علم‌طب ازجادوگران آفریقا صفحه۷
خطربزرك‌ملی (یك‌مقاله جالب از آقای‌دکترسید فخرالدین شادمان) صفحه ۷
«ادری هیپبورن»هم‌راهبه شده است ! صفحه ۷
گرانترین و ارزانترین‌شهرهای ایران صفحه ۹
قیمت عمده فروشی میوه‌تنزل میکند صفحه ۹
موضوع آمارو اطلاعات‌بازرگانی دربازار تهران صفحه۹
فیلمبرداری دانشگاه(هاروارد) از آثار تاریخی ایران‌صفحه۱۰
کمونیست‌ها سردخانه ایرانی ها را در کویت منفجر کردند صفحه ۱۰
عوارض شهرداری بطریق تازه‌ای وصول میشود صفحه۱۱
یادداشت دولت ایران بدول متفق صفحه ۱۱

جریان روز

قانون حوض

این مثل ودعا خیلی میان ما مردم معمول است که‌میگوئیم خداوند شما راازآفت‌های زمینی وآسمانی حفظ کند ولی‌معلوم نیست که‌آفت‌حوض کدام یك‌از این دوآفت‌زمینی ویاآسمانی می‌باشد ودرهرحال آفت حوض آفت است‌وآفت‌خطرناکی‌هم‌هست که‌همه‌ساله ازاول بهار تا آخر پائیز کشتارغریبی درتهران وشهرستانها راه میاندازد و باعث مرگ تنهالان وتورسان‌میشود روزنامه‌اطلاعات‌ازمدتها‌پیش‌راجع‌باین‌آفت مقاله‌ها نوشته‌تذکر هادادە که‌بیائید فکری بکنید وبلای حوض راازسربچه‌ها دور سازید همین چندوقت قبل یادآور شدیم که‌بطور متوسط در ماه گذشته تنهادر تهران‌روزی یك بچه‌توی حوض افتاده وخفه شده‌است وباید کاری کرد که‌باین مصیبت خاتمه دادەشود خوش بختانه این‌تذکرات ویادآوری‌ها‌بالاخره به‌نتیجه رسید بطوریکه روز گذشته‌در اطلاعات ملاحظه فرمودیدطرحی‌راجع به‌تهیه حفاظ جهت حوض وآب انبار واستخر وغیره به‌مجلس شورای‌ملی تقدیم شده که‌امیداست هرچه زودتر تصویب واجرا گردد وآفت‌حوض‌بکلی ریشه‌کن شود .

اینك بانهایت خوشوقتی ازطرح‌لایحه مزبور وتوجه بتذکرات صادقانه اطلاعات یادآور میشویم که‌تسریع در تصویب واجرای این طرح ازمسائل حیاتی‌است واگر درپاره‌موارد ازروی اغراق ومبالغه موضوعی راباسم مسئله حیاتی عنوان میکنند‌درباره حوض وخفه شدن بچه‌ها کاملا قضیه حیاتی می‌باشد چون حیات وممات عده‌ای اطفال معصوم موکول‌به تصویب واجرای این طرح‌خواهدشد

الان فصل تابستان وبحوجه‌گرماست طفل‌گرمازده‌بی‌اختیار خودرابحوض و یاآب‌انارواستخرمیرساند وجانش‌تلف میشود پس‌باید سعی کرد که‌تاگرما تمام نشده موضوع حفاظ حوض‌هاعملی شود .

بقسمی که‌ملاحظه فرمودید طی‌طرح مزبورذکر شده که‌هرگاه‌پس‌ازتصویب این‌طرح طفلی‌هادرنتیجه غفلت‌صاحبان مسکن وعدم تهیه حفاظ درحوض ویا آب‌انبار وغیره خفه شوند صاحب‌مسکن مشمول ماده ۱۷۷قانون کیفرهمگانی خواهدشد .

اینك برای اخطاربه‌صاحبان مساکن وجلب‌توجه آنان متن ماده ۱۷۷قانون مزبور راذیلا درج‌می‌کنیم :

ماده ۱۷۷-درصورتی که قتل غیر عمدی بواسطه‌بی‌مبالاتی یابی‌احتیاطی یااقدام بامری که‌مرتکب درآن‌مهارت نداشته یاعدم رعایت نظارت دولتی واقع شود بحبس تادیبی از یکسال‌تا سه‌سال محکوم خواهدشد. بعلاوه‌ممکن است محکمه مرتکب راازینجاه الی پانصدتومان غرامت نیز محکوم کند .

بنابراین صاحبان مساکن نه‌تنها از نظر اخلاقی ونوعدوستی بلکه بمنظور فرار ازمجازات بالنسبه شدید قانونی خودشان هم صلاح‌درآن است که‌این کار راپشت گوش نیندازند و پیش از آنکه مامورین سروقت آنها بیایند هرچه زودتر باتهیه حفاظ حوض‌خودشان وبچه‌هاراازخطرزندان وخونگی نجات دهند .

نکته‌مهم دیگری که‌تذکر آنرانیز لازم میدانیم دقت درطرز تهیه حفاظ است که‌باید بتمام معنی حفاظ باشد وطوری تهیه گردد که‌اطفال مثلاده دوازده ساله هم نتوانند ازآن حفاظ بگذرند نه‌اینکه بالفرض دوتاچوب و تخته پوسیده کنارحوض‌بچینند و نام آنرا حفاظ بگذارند که در آنصورت مقصود اصلی هرگزتامین نمیشود این‌دیگر وظیفه مامورین اجراء یعنی کارمندان برزن ها وکلانتری‌هاست که‌بانظر کارشناسان فنی حفاظ بمعنای واقعی برای‌حوض‌ها وآب‌انبار هاتهیه نمایند البته اولیای اطفال بخصوص مستاجرین‌هم‌دراجرای این‌نظر عامل موثری خواهند بود که متخلفین‌رامعرفی کنند قضیه راآنقدر تعقیب ودنبال نمایند تابه نتیجه مطلوب برسند چون شوخی نیست پای جان درمیان است آنهم‌نورسان و نو نهالانی که‌سرمایه کشور ومایه امید همه‌ماهستند .

دوسه‌روز قبل ماضمن‌سرمقاله‌مربوط به‌جمعیت‌خوی متذکر شدیم که‌یکی ازگرفتاری‌های بزرگ‌اجتماعی ماکمی جمعیت است واکنون مجدد همان‌نکته رایاد آور میشویم که درکشوری مانند ایران بااین همه‌استعداد طبیعی ومنابع ثروت نباید تعداد نفوسش آنقدر کم باشد وپرواضح است که‌کمی جمعیت ایران تاحد زیادی معلول همین غفلت ها وندانم کاریهاست که‌سالی چندصد ویا چندهزار تلفات حوض وامثال‌آن داریم .

حضرت رسول اکرم‌میفرماید مرد ها باید زن بگیرند فرزند بوجود بیاورند تا جمعیت‌مسلمانان زیادشود من که پیغمبرشما هستم به زیادی جمعیت شما مباهات میکنم تا آنجا که سقط جنین پیش از تولد راهم جزء آمار‌نفوس مسلمانان به‌حساب می‌آورد .

اکنون امیدواریم که‌با تصویب واجرای سریع این طرح و اشتراك مساعی اولیای اطفال و مقامات رسمی آفت حوض برای همیشه از سر زمین ایران رخت بر بندد .

شوراهای محلی

در انتخابات شوراهای محلی جمهوری متحده عربی که مقدمه تشکیل نخستین پارلمان‌آن کشور است تفاوت زیادی بین حالت رای دهندگان در نواحی مصر وسوریه بچشم میخورد .

در حالی که انتخابات در ناحیه مصر کاملا جنبه محلی دارد و از احزاب و شعار های سیاسی درآن نشانی نیست ، در ناحیه سوریه‌بنظر میرسد که مردم برای نخستین بار پس از یکسال ونیم فرصت‌یافته اند که عقاید خود را ابرازدارند . و انتخابات شوراهای محلی‌سازمان وحدت ملی را بصورت رفراندم‌له وعلیه حزب بعث درآورند .

در تنظیم مقررات این انتخابات رعایت همه جوانب برای آنکه‌عنان کار از دست نرود شده است . با وجود این نمی‌توان گفت مردم جمهوری متحده عربی به لیستهای فرمایشی و کاندیدا های منصوب‌از طرف حکومت رای میدهند .برعکس این نخستین بار است که درمصر- که بر خلاف سوریه فاقد سنت انتخابات آزاد است - مردم عادی میتوانند در امور خود مداخله‌کنند وکسانی را که میخواهند برگزینند نمایندگان ۹ میلیون رای دهنده جمهوری متحده عربی اختیارات سیاسی تقریبا ندارند ولی‌با اینهمه معرف واقعی تمایلات انتخاب کنندگان خود خواهند بود . این انتخابات تجربه بزرگی در زمینه دمکراسی تدریجی است که نه‌تنها در جمهوری متحده ،بلکه‌درپاکستان نیز مورد عمل قرار میگیرد .

عبدالناصر مانند بسیاری اصلاح طلبان دیگر دنیای آسیائی‌وافریقائی از نتایج کوششهای ۴۰ سال اخیر جوامع مختلف اروپائی برای‌تشکیل جامعه مورد نظر خود استفاده زیاد کرده است ،او میخواهد جامعه ای هماهنك و یکدست بوجود آورد که در آن دولت اقتدار قاطع داشته باشد و بتواند همه نیرو های ملت را در یکجا متمرکز سازد و در راه یك هدف بکار اندازد .درشوروی، ایتالیا ،آلمان وچین‌ماچنین تجاربی را شاهد بوده ایم .وبسیاری از رهبران آسیا وافریقا اکنون بااین فکر بازی میکنند که چگونه‌میتوان تجهیز نیرو های یك ملت راباحفظ آزادیهای سیاسی همراه ساخت‌و آیا ارزش دارد که بخاطر این آزادیها ازسرعت پیشرفت اقتصادی کشور کاست ؟

آنچه سبب تردید این رهبران میشود تجربه‌ای است که در هند جریان دارد . هند نمونه کشوری است که آزادی سیاسی و پیشرفت اقتصادی را بهم آمیخته است .این آزمایش قابل توجه بهمراه تمایل جهانی به امر دمکراسی -که با وجود عقب نشینی های محلی بطور کلی در کار پیشرفت است -سبب شده که رهبران اصلاح طلب آسیا وافریقا اقتدار دولت و آزادی‌فردرا توامان بخواهند . البته نسبت این‌دو در اوضاع واحوال مختلف فرق میکند ،واز آنجا که کشور های عقب افتاد ،هنوز مایه لازم اجتماعی واقتصادی را برای قبول دمکراسی ندارند ،معمولا در آغاز نسبت آزادی فرد در مقابل اقتدار دولت اندك است .

جمهوری متحده عربی در میان جوامع عقب افتاده آسیائی‌و افریقائی صرفنظر از هند ازبیشترین تجربه انقلابی و بهترین‌دستگاه اداری‌و سیاسی برخوردار است .از اینرو نتایج آزمایشی که در این کشور جریان دارد ارزش بیشتری خواهد داشت .درست است که دو ناحیه مصر وسوریه هنوز راه‌درازی برای وحدت واقعی در پیش دارند و مشکلات سیاست خارجی عبدالناصر گاه مانع از اصلاحات داخلی‌میشود، ولی با اعتمادی که مردم جمهوری متحده‌به خود و رهبران‌خود دارند احتمال پیروزی این تجربه کم‌نیست. انتخابات امروز خود قدم موثری است .با این شوراهای محلی است که پلی بین مردم و حکومت بسته میشود وبتوسط اینگونه‌ارگانها است که حکومت میتواند دائما از مردم نیرو بگیرد وآنهارا درراههائی که بصلاح ایشان است سوق‌دهد. اکنون که بهر علت آزادی‌سیاسی کامل به مردم نمیتوان داد ،دست کم باید اختیار امور محلی را بخودشان واگذارکرد . این امرنه تنها برای عادی کردن روابط‌افراد وحکومت ،بلکه جهت تربیت‌مردم نیز لازم است .

مبتلایان به‌اگزما

و امراض جلدی عصر هامراجعه فرمایند.
قلهك -ایستگاه شهرداری داخل کوچه جواهری متصل به برزن
قلهك دکتر رضی روح
تلفن ۸۱۱۶٤
آ-۱۳۰۰۸

جامعه تعلیمات اسلامی

دبستان و دبیرستان جعفری اسلامی شماره ۱
روز های شنبه و دوشنبه وچهارشنبه صبحها برای کلاسهای‌ابتدائی ودوره کامل دبیرستان (شعبه طبیعی -ریاضی) نام نویسی مینماید .
دانش آموزان سال گذشته باید هرچه زود تر جهت ثبت نام مراجعه‌نمایند
ضمنا شاگردان اول دبیرستانها را مجانا می‌پذیرد .
نشانی : خیابان شاهپور . روبروی خیابان بوعلی تلفن ۲۰۹٤۸
۳-۱ آ-۹٦۷۱

دکتر کاظم نجم آبادی

در تمام شبانه‌روز آماده پذیرائی بیماران است . شاهرضا غربی - چهارراه بیمارستان پهلوی تلفن ٤۷۳۲۳

شماره تلفن دکترهاشم رستگار ۵۲۳۶۰

پذیرائی تاساعت ۷ بعداز ظهر خیابان امیریه چهارراه مختاری
از۷تا۹ شب‌خیابان شاه‌آباد آ-۹۲۷۳ ۱-۵

استخرشنا اسفرجانی ازصبح تاعصر

آب چاه عمیق باغ بزرك - محمودیه خیابان اوین
آ-۹۷٤۹ ۱-۲

سازمان فرهنگی سپهر

دبیرستان ،دبستان ،کودکستان وپانسیون سپهر آ ماده ثبت نام است نشانی خیابان شمیران خیابان شادمان تلفن ۳٤۵۰۷

دبیرستان نوباوگان ضرابی

روزهای دوشنبه و چهارشنبه هرهفته ازساعت ۹ تا ۱۲ برای کلاسهای سیکل اول و رشته های ادبی وطبیعی و ریاضی سیکل دوم نام‌نویسی مینماید .
نشانی : خیابان سپه مقابل آقاشیخ هادی
۳-۳ ۹۱٤۹

در دبیرستان ایران علاوه برکلاسهای طبیعی کلاسهای چهارم ادبی و ششم ادبی نیز دایر است

خیابان مولوی - دبیرستان ایران
تلفن ۲٦۲۱۵
آ- ۹۳٦۹ ۱-٤

مجالس سوگواری

حسب المعمول سنواتی مجلس توسل وعزاداری حضرت حسین بن علی علیه السلام ازروز جمعه سوم محرم‌الحرام (۱۸ تیرماه) تادوازدهم محرم (ده روز) ازساعت چهار ونیم تاهفت ونیم بعداز ظهر درمنزل جناب آقای جما ل‌امامی واقع درخیابان امیریه- انتظام السلطنه منعقد خواهد بود.
آ-۹۷۹۵ ۲-۱ **نورالدین امامی**

یاابا‌عبدالله الحسین (ع)

حسب المعمول سنواتی ازشب هموم محرم مجلس سوگواری خامس آل عبا سیدالشهدا ارواح العالمین‌له‌الفداء درمنزل حضرت آیت الله آقای حاج سید محمد باقر تهرانی خیابان سیروس کوی علوی برپااست .
۲-۱ آ-۹۷۱۹

طبق معمول سنواتی ازسوم تاسیزدهم ماه محرم‌الحرام ازساعت ۷ تا۱۰ بعداز ظهر مجلس سوگواری حضرت خامس آل عبا در منزل آیت اله نوری برقرار میباشد انشاء الله عموم برادران دینی شرکت میفرمایند.
فخرالدین نبوی نوری

بسمه تعالی

طبق معمول سنواتی مجلس سوگواری حضرت خامس آل عبا علیه السلام ازطرف اتحادیه شیرینی فروش وکافه قنادی ازساعت ۷ونیم بعدازظهر روزجمعه بیست‌وپنجم تیر ماه مصادف باروز عاشورا وشب یازدهم ماه محرم سال‌جاری بمدت ده شب درمسجد ارك واقع درخیابان بوذرجمهری میدان ارك منعقد خواهد شد بدینوسیله ازاهالی محترم پایتخت ونیز همکاران گرامی دعوت میشود که در مجلس سوگواری شرکت وازبیانات جناب‌آقای فلسفی واعظ شهیر استفاده فرمایند .
رئیس هیئت مدیره اتحادیه شیرینی فروش وکافه‌قنادی
۱-۳ آ-۹٤٦۵ **فضل اله معیلی**

یاابا‌عبدا.... الحسین (ع)

طبق معمول سنواتی ازلیله جمعه سوم محرم‌الحرام ۷۹ده شب دربنده منزل مجلس مصیبت خامس آل عبا (ع) منعقد متمنی است تشریف‌فرماشده وازبیانات جناب‌آقای فلسفی واعظ شهیر استفاده فرمائید . **حاج حسین شفیعی**
آدرس- خیابان استخر حسن آباد کوچه شفیعی منزل
آ-۹۷۳۳ **حاج حسین شفیعی**

(ومن یعظم شعائر الله)

جامعه حسینیه صنف عطار وسقط فروش تهران برحسب معمول سنواتی درایام ولیالی عشراول ماه محرم‌الحرام ۱۳۷۹ مجلس تعزیه داری حضرت خامس آل عبا علیه السلام درمسجد حاج سید عزیزاله دربازار منعقد مینماید ازافراد صنف محترم وبرادران ایمانی انتظار دارد باشرکت خود دراین سوگواری دریغ نفرمایند . آ-۹۷۲۳

یاابا‌عبداله الحسین علیه السلام

بنا به معمول چند سال اخیر از تاریخ پنجشنبه دوم محرم ۱۳۷۹ برابر ۱۷ تیرماه ۱۳۳۸ ازساعت ۸ تا۱۱ بعداز ظهر ده شب متوالی درحسینیه واقع درخیابان جلال بایارشمالی(ایرانشهرسابق)مقابل کوی‌مهاجرمجلس سوگواری خامس آل عبا علیه آلاف التحیة والثنا منعقد میباشد از عموم مسلمین مخصوصا اهالی محل تمنادارد برای حفظ شعائر دینی شرکت فرمایند .
آ-۱۲۸۹۸ **هیئت عزاداران خیابان جلال بایار شمالی**

السلام علیك یاابا‌عبداله

ازشب سوم محرم ازطرف اهالی محل مجلس عزاداری خامس آل عبا علیه السلام درمسجد الحسین تهران نوچهار راه سعدی برپا میشود ازعموم ساکنین محترم تهران نو مستدعی است درمجلس مزبور شرکت فرموده وازمواعظ وعاظ دانشمند مستفیض شوند .
الاحقر حاج شیخ محمد رضا ترابی

طبق معمول همه ساله مجلس سوگواری از شب اول محرم الی دوازدهم در مسجد مروی منعقد است و دانشمند معظم جناب آقای حاجی شیخ محمود حلبی مستفیض میفرمایند
آ-۹۷٦۵ **صنف خیاط**

مطابق معمول سنواتی مجلس‌ذکر مصیبت حضرت‌خامس آل عبا علیه‌آلاف‌التحیة والثناء درحسینیه مرحوم‌عضدالملك نایب السلطنه طاب ثراه ازروز جمعه سوم الی دوازدهم محرم‌الحرام‌از ساعت۶الی۱۰ بعداز ظهر منعقداست .
مهندس علیرضا امیر سلیمانی
۲-۱ آ-۹۸۱۵

بسمه تعالی

بنابرمعمول سنواتی‌صنف فخارازروزاول‌ماه محرم عصرها ازساعت ۵ الی ده بعداز ظهر درمسجد حاج ابوالفتح واقع درمیدان شاه مجلس ذکر مصیبت حضرت خامس آل عبا علیه السلام منعقد میباشد ودانشمندان محترم جناب آقای حاجی شیخ مرتضی انصاری وجناب آقای حاج شیخ حسین وحید خراسانی وجناب آقای حاج سلطان الواعظین وجناب آقای حاج شیخ احمد قمی مستفیض میفرمایند .
آ-۹۸۱۷ **اتحادیه صنف فخار**

مصیبت وارده رابخانواده محترم **منصور** تسلیت گفته بقاء وسلامت بازماندگان آنمرحوم راازخداوند متعال مسئلت دارد . **رکن الدین فرنی**

باکمال تاسف مصیبت وارده راحضور جناب آقای محمد معزی تسلیت میگوئیم .
ازطرف کارکنان بیمارستان فارابی- مسعود جمالی

جناب آقای محمد معزی مدیر محترم بیمارستان امیر اعلم
بانهایت تاسف درگذشت والده گرامتان را حضور جنابعالی تسلیت عرض نموده بقاء وسعادت آن فامیل‌محترم رااز خداوند مسئلت دارم .
آ-۹۷۲۱ **دکتر علاء الدین خطیر**

مصیبت وارده رابخانواده محترم چوبینه بویژه دوست ارجمندم آقای ناصر چوبینه صمیمانه تسلیت میگویم .
آ-۱۲۸۷٤ **شیراز- کورش کاکوان**

بقیه آگهیهای ترحیم و تسلیت در صفحه ۱۳

بانهایت تاسف وتالم درگذشت نابهنگام سرکارسرهنك ستاد **موسی سازگار** افسر ارتش شاهنشاهی ومامورخدمت درسازمان برنامه راکه باسمت بازرس انتظامی کارخانه سیمان‌انجام‌وظیفه مینموده باستحضارعموم‌میرساند. مجلس تذکر آن مرحوم روز پنجشنبه مورخ ۱۷ر٤ر۳۸ از ساعت ۹ تاساعت ۱۱ درمسجد مجد برگذار خواهد شد .
رئیس سازمان‌کل‌بازرسی‌سازمان برنامه- سرتیپ امامی

باکمال تاثر خبرفوت شادروان سرکار سرهنك ستاد **موسی سازگار**افسرارتش شاهنشاهی راباستحضاردوستان وآشنایان میرساند . مجلس تذکرآن مرحوم روز پنجشنبه مورخ ۱۷ر٤ر۳۸ ازساعت ۹تاساعت ۱۱ درمسجد مجد وختم زنانه ازساعت۱٦تاساعت ۱۸ همانروز درمنزل شخصی‌آن مرحوم واقع درخیابان بهار کوی معاونی شماره ٦ انجام خواهد شد .
خانواده های سازگار - شعاع- طاهرنیا- مهدوی - بحرینی- مصاحب- خاقانی - صدری- ملك - هدایت - شریعتمداری- سلطانی- منتصر - صفوی- شیرازی - جزایری- صمصامی- اخوی- ناصری-دادجو- محقق-داسخ
بعموم‌بازماندگان آنمرحوم‌وخانواده‌محترم سازگارمصیبت وارده راتسلیت میدهیم .

بمناسبت چهلم درگذشت مرحوم آقای مهدی حکیمزاده مراسمی برگزار نخواهد شد وهزینه آن به موسسات خیریه تسلیم گردید .
آ-۹٦٤۷ **دکتر محمد طاهری**

برای شادمانی روح عالم بزرگوار وحکیم پرهیزکار مرحوم **حاج شیخ غلامرضا یزدی** پنجشنبه دوم محرم ساعت شش‌تا هشت بعداز ظهر درمسجد سجاد یزدیها واقع در چهار راه عباسی مجلس تذکری منعقد است امید است که مؤمنین بقدوم خود مارا سرافراز فرمایند .
سید علیرضا ریحان مدرس- سروان جوادی- حاجی عباس یزدی
آ-۹۷٤۵

بمناسبت فوت جانگداز پدرم‌آقای **شعبانعلی اژدری** مجلس ترحیم درروز جمعه ۱۷ تیرماه ازساعت ۸ صبح تا یك بعداز ظهر درمسجد نیاوران برگزار میشود .
علی اکبر اژدری- علی اصغر طاهری- علی اکبر طاهری
بعموم بازماندگان آن مرحوم تسلیت میدهیم

بمناسبت چهلمین روز درگذشت شادروان مرحوم **علیرضا خسروانی محلاتی** که مصادف باروزشنبه نوزدهم تیرماه میباشد مجلس یادبودی ازساعت ۵ الی۷ بعداز ظهر برمزار آن مرحوم درامامزاده عبدالله منعقد لذاازخویشان ودوستان تمنا دارد باشرکت خود روح آن مرحوم را شاد فرمایند- مخارج‌شب‌چله‌بمصرف امورخیریه خواهدرسید.
آ- ۹۷۸۱ **خانواده خسروانی**

خانواده های **امیری- خسروانی- امینی- فرح زاد - الهی واسدالهی** باکمال تاسف درگذشت مرحومه **حاجیه خانم امیری** محلاتی (خانم بالا) والده آقایان علی اکبرامیری وامیر هوشنك خسروانی رادرمدینه طیبه باطلاع‌کلیه اقوام ودوستان می‌رساند مجلس ختم مردانه روز پنجشنبه ۱۷ تیرماه ازساعت ۵الی ۷ بعداز ظهر درمسجد مجد و ختم زنانه همان موقع درخیابان سلسبیل کوی غفاری منزل‌آقای علی اکبر امیری منعقد خواهد بود .
بعموم بازماندگان آنمرحومه تسلیت میدهیم .

بمناسبت وفات مرحومه مغفوره والده معظمه جناب آقای حاج فرج آقا طوبی سلمه‌الله صبح روز پنجشنبه دوم محرم‌الحرام ازساعت هشت ونیم الی یازده درمسجد ارك مجلس ترحیم منعقد است انشاالله دوستان وهمشهریها با حضور واسترحام خودروح آنمرحومه راشاد فرمایند .
الاحقرالحاج سید علی اصغر خوئی- الاحقرالحاج سید محمدکماری- الاحقرالحاج سیدمهدی‌کماری- الاحقر الحاج سید ابوالفضل الاسفهلانی .

باکمال تاسف وتاثر بدینوسیله درگذشت بانو حاجیه گوهرخانم‌والده حاجی‌فرج طوبی‌راباطلاع‌خویشان، دوستان، آشنایان میرساند مجلس ترحیم مردانه‌آن مرحومه روز پنجشنبه دوم محرم‌الحرام مطابق با هفدهم تیرماه جاری از ساعت ۸ونیم صبح الی ۱۱ درمسجد ارك منعقد ومجلس ترحیم زنانه روز جمعه ۱۸ تیرماه ازساعت ۵ الی ۸ بعداز ظهر درمنزل شخصی دروازه شمیران خیابان فخرآبادخانه شماره ۱۵۹ برپاست .
حاج فرج طوبی- حاج حسین طوبی- سید هاشم معراجی- سیدرضا معراجی- حاج عبدالحسین عیوقی- حاج جواد عبداله زاده فهیمی- محمود صالح زاده - حاج قاسم عبدالله زاده - حاج‌کاظم عبدالله زاده- حاج اسمعیل باقری.

تشکر و اعتذار
از کلیه ذوات محترم خویشان و دوستان محترم که در مراسم تشییع و مجالس ترحیم مردانه و زنانه جهت شادی روح مرحوم‌ناصر نوروزی شرکت فرموده و زحماتی را متحمل شده‌اند ویا کتبا وتلگرافا این جانبان را موردعنایت فرموده صمیمانه امتنان داریم وچنانچه بعلت تالمات روحی توفیق تشکر حضوری حاصل‌نگردید از فرد فرد آنان پوزش میطلبیم .
آ-۹٦٤۱ **خانواده نوروزی**

فامیل رضوی همدانی باکمال تاسف درگذشت‌ناگهانی **سرهنك اسمعیل رضوی** افسر بازنشسته شهربانی کل کشوررا درهمدان باطلاع عموم فامیل ودوستان محترم میرساند مجلس ختم زنانه ومردانه درهمدان برگزار شد.
بعموم بازماندگان آن مرحومه مصیبت وارده راتسلیت میدهیم .

بانهایت تاسف درگذشت مرحوم **مختارزواری** راباطلاع اهالی محترم قریه بنیس مقیم تهران میرساند مجلس ختم روز جمعه ۱۸ تیرماه ازساعت ٤ الی٦ بعداز ظهر درمسجد طالقانی خیابان شاه‌آباد کوچه ظهیرالاسلام منعقداست .
محمد زواری- اصغرزواری- عباس زواری- عزیز جهانگیری- اکبر دادخواه - تاریو ردی توخانبگی- ایمان مسعودی- خداوردی توخانبگی
آ-۹۸۰۹

آگهیهای تسلیت

جناب آقای امیر هوشنك خسروانی
با یکدنیا تاثر و تاسف درگذشت مادر عزیزتان را تسلیت عرض نموده بقاء وسلامتی خانواده شمارا از ایزد متعال خواهانیم .
خانواده مینو

اینجانب ازطرف خود وبنمایندگی ازطرف امراء و افسران ارشد ارتش شاهنشاهی مامور خدمت درسازمان برنامه وهمچنین‌آقایان‌بازرسان عالی‌وکارمندان‌وخدمتگذاران سازمان‌کل بازرسی‌درگذشت‌شادروان سرهنك ستاد موسی سازگار بازرس انتظامی کارخانه سیمان ری را به عموم بازماندگان وخویشاوندان ودوستان آن مرحوم تسلیت عرض نموده وبقای عمر وصبرجمیل رابرای همه آنان آرزو دارم .
آ-۱۲۹۸۲ **سرتیپ محمود امامی**

بانهایت تاثردرگذشت شادروان حسن منصورالممالك رابخاندان محترم منصوربویژه بهمقطارارجمندمان سرکار سرهنك ایرج‌منصورتسلیت‌عرض‌نموده سلامتی‌بازماندگان‌آن شادروان رااز‌خداوند متعال خواهانیم .
سرهنك ناجی- سرهنك صمدیان پور-سرهنك اعرابی- سرهنك ۲ کمالی

آقای رستم بابازاده
مصیبت وارده رابدینوسیله صمیمانه تسلیت میگوئیم.
سلطانی- صدقیانی- فلاح زاده - رحمانی

بانهایت تاسف مصیبت وارده بخاندان محترم غفاری رابخانواده آنمرحوم مخصوصا سرکار سرهنك غفاری همکار ودوست محترم تسلیت میگوئیم .
انجمن همکاری خانه ومدرسه دبیرستان عبرت

بانهایت تاسف وتاثر درگذشت شادروان مصطفی دانه کاررا بخانواده محترم دانه کار مخصوصا جنابان آقایان سرهنك دانه کار واسداله دانه کاراخوان آن مرحوم تسلیت عرض نموده بقای عمر وسعادت باز ماندگان فقید سعید را ازدرگاه خداوند متعال مسئلت دارد . **ابراهیم بقائی**

بانهایت تاثر وتاسف مصیبت وارده بخانواده محترم منصور مخصوصا بهمکار گرامی خانم فهیمه منصور تسلیت عرض مینمائیم .
کارمندان حواله های وارده شعبه بازار

۹ میلیون مردم جمهوری عربی پای صندوقهای رای

انتخاب شوراهای محلی امروز شروع شد ـ درسوریه احزاب منحله برضد حزب بعث دسته‌بندی کرده‌اند

قاهره ـ آسوشیتدپرس ـ برای اولین بار ۹ میلیون مردم مصر و سوریه بعنوان اتباع جمهوری‌متحده عربی در انتخابات شورا های محلی شرکت میکنند.

این شورا ها بعنوان موسسات اداری محلی کار کرده و اساس «وحدت ملی» بشمار خواهندرفت. از وظایف این‌شورا ها انتخاب‌اعضاء شورای شهرستان میباشد که آن شورا ها نیز به نوبه خود اعضاء کنگره وحدت ملی را برمیگزینند عبدالناصر از میان اعضاء کنگره وحدت ملی پارلمان را بوجودخواهد آورد.

بی قید وشرط

هیچگونه قید و شرطی برای‌نامزد های انتخابات درنظر گرفته نشده وبهمین جهت از تمام طبقات‌نامزد‌هائی دیده میشوند به احزاب‌سیاسی اجازه فعالیت داده‌نشده ونامزد ها همه جنبه انفرادی دارند.

چون مبارزات انتخاباتی جنبه‌محلی دارد وبرای مسائل محلی است دیگر مسئله مخالفت با رژیم عبدالناصر ویا انتخاب نامزد های مخالف با رژیم مورد پیدا نمیکند.

بر ضد حزب بعث

تنها در سوریه آثار فعالیت‌حزبی هویداست گزارشهای واصله از سوریه حاکی است که نامزد های احزاب منحله دسته بندی کرده و درباره نامزد های مخالف حزب‌بعث توافق کرده اند.

حزب بعث طرفدار عبدالناصربوده وازطرفداران الحاق سوریه بمصر بود مخالفت با نامزد های حزب بعث دلیل مخالفت با عبدالناصر نمیشود زیرا عبدالناصر باوجوداینکه دو وزیر وابسته به حزب بعث در کابینه خود وارد نموده ولی‌سیاستی مستقل از روش حزب مزبور پیش گرفته است.

کناره گیری

در آخرین ساعات شروع‌انتخابات گروهی از نامزد ها دست ازفعالیت کشیده و کناره گرفتند و با این ترتیب انتظار میرود که لااقل دو سوم از نامزد ها بدون مخالفت به شورا ها راه یابند.

درشهر قاهره فعالیت شدیدی‌برای انتخابات بچشم میخورد وکاندیدا ها برمسائل مختلف به تبلیغ مشغول میباشند.

گرفتن آراء ساعت ٦ صبح‌شروع شد وانتظار میرود نتایج آن روز جمعه اعلام شود.

خروشچف

بقیه ازصفحه اول

نیویورك ـ رویتر ـ آورل‌هریمن فرماندار پیشین نیویورك که از مسافرت شوروی بازگشته امروز اظهار داشت که نخست وزیرشوروی بوی گفته است اگر غرب‌تانکهای خود را به برلین بفرستد « آنها خواهند سوخت و در این باره اشتباهی نباید کرد.»

هریمن ضمن مقاله‌ای در مجله لایف جریان مذاکرات خود را شرح داده‌و از قول خروشچف‌افزوده است که «اگر شما جنك‌بخواهید آنرا بدست خواهید آورد ولی‌بدانید که موشك های ما خود بخود‌پرتاب خواهد شد.»

خروشچف اظهار داشته است که با تجدید وحدت‌آلمان جز درصورت برقراری سیستم سوسیالیستی موافقت نخواهد کرد. در مورد کنفرانس ژنو که از روز دوشنبه آغاز خواهد شد نخست وزیر شوروی اطمینان داد «است که غربیها» گرومیکورا ببهمان‌سرسختی و انعطاف ناپذیری قبل خواهند یافت « او آنچه را که قبلا گفته تکرار خواهد کرد. ما نمیخواهیم برلین غربی را بگیریم .دو میلیون نفر بچه کار ۹۰۰ میلیون مردم‌ما می‌آیند ؟ما ترجیح میدهیم خود شما نان آنها را تامین کنیدژنرال های شما میگویند با زور موقعیت شما رادر برلین حفظ خواهند کرد. این بلوفی است. اگر تانك ها را بفرستید از بین خواهندرفت و خواهند سوخت.»

بلوف نیست

هریمن مینویسد خروشچف‌حاضر است نیرو های غرب را برای مدت کوتاهی در برلین باقی گذارد ولی با ورود نیرو های جدید بشهر مخالف است و گفته است روزهای اشغالی سپری شده‌است.

خروشچف در مورد آدنائر اظهار داشته که هرگز او را بعنوان‌نماینده آلمان قبول ندارد و ادعا کرده‌که آدنائر درآلمان منفورترین‌اشخاص است.

در اینجا هریمن مینویسد من خودداری نتوانستم و گفتم‌آدنائر به مخالفین خود اجازه داده است عقاید خود را اظهار دارند درحالیکه گروته ول نخست‌وزیر آلمان‌شرقی حتی یکی از مخالفین خود را باقی نگذاشته است و با یك انتخابات آزاد روبرو نبود «است.

ولی خروشچف جواب داد «است که « نظریات « نو شما درمورد انتخابات آزاد هیچ شباهتی ندارد.» هریمن میتویسد اشتباه است اگر اظهارات خروشچف رابلوف قلمداد کنیم وضع کنونی خطرناك است زیرا ممکن است نخست وزیر شوروی دست خود را تمام وکمال بازی کند.

تنها خود خروشچف

دریکی از دوملاقات هریمن با خروشچف گرومیکو وزیر خارجه شوروی نیز حضور داشت و درحالی که عبوس وساکت‌نشسته بودخروشچف گفت :

«گرومیکو فقط حرفهائی میزند که ماباو بگوئیم در کنفرانس آینده‌ژنو او همان گفته های سابق خود راتکرار خواهد کرد واگر نکند او رابکناری خواهیم انداخت و شخص دیگری را بجایش خواهیم آورد.

هریمن در اینجانتیجه‌میگیرد که غرب در هر مورد ودر هر سطح فقط با خروشچف روبرو است زیرا تنها او است که سیاست خارجی شوروی را تعیین میکند.

این مسئله بسیار مهم است که‌باید کنفرانسی از سران دول تشکیل شود که او ورهبران غربی روبروی هم بنشینند.

درباره سایر موضوعات موردمذاکره مقاله هریمن شامل اشارات زیر از قول‌خروشچف است :

خلع‌سلاح :

خروشچف گفته است که او طرفدار کنترل وبازرسی سختی برای تضمین خلع‌سلاح است حتی حاضر است پیشنهاد آیزنهاور را برای بازرسی هوائی (آسمانهای باز) بپذیرد اگر چه این امر باوجود پایگاه های آمریکا در اطراف شوروی‌نسبت به این کشور غیر منصفانه است ولی با بازرسی هوائی در مرحله‌اول موافقت نخواهد کرد.

قبل‌ازآن‌باید در زمینه‌خلع سلاح اتمی توافق بعمل آید خصوصا از لحاظ ادامه ندادن به آزمایشهای‌اتمی

خاورمیانه :

خروشچف خاطر نشان ساخته که بسیاری آمریکائیها می‌پندارندشوروی طرحهائی برای کشور های عرب دارد .ولی خاورمیانه چه محصولی تولید میکند که شوروی فاقد آن است ؟پنبه؟ شوروی مقدار بیشتر وبهتر آنرا تولید میکند .نفت ؟ شوروی بیش از حد احتیاج‌دارد.

هند :

بعضی ها تهمت میزنند که‌شوروی علاقه به گرفتن هند دارد.

هند خود با مسائل فوق‌العاده‌ای روبرو است واگرجنگلهایش رابرای کشت آماده سازد خواهد توانست کمبود غذائی خودرا تامین کند.

خاور دور :

خروشچف گفت مسخره است که دعاوی پکن را نسبت به فرمز انکار کنیم.

اتحاد شوروی محکم پشت سردعاوی پکن نسبت به این جزیره ایستاده است واگر کار به استعمال اسلحه برسد شورویها سهم خود را ادا خواهند کرد.

روابط آمریکا وشوروی :

خروشچف اظهار داشت اگر روزولت زنده میماند روابط آمریکا وشوروی پس از جنك صورت دیگری پیدا میکرد.

اورل هریمن

آمریکائیها از کره زهره عکس گرفتند

این عکسها با استفاده از خسوفی‌که «رگولوس» در زهره پدید آورده بود گرفته شد

کاتانیا ـ آسوشیتد پرس ـ دو دانشمند امریکائی‌موفق شدندبرای اولین بار از کره زهره عکس‌های روشنی بگیرند .هرهزار سال یك بار خسوفی درزهره روی میدهدکه میتوان از آن برای عکس برداری استفاده نمود.

بدین معنی که ستاره «رگولوس» روی زهره را می‌پوشاند.ابتدا که خسوف روی داد هوا ابر بودولی پس‌از چند لحظه هوا روشن شدو دانشمندان‌امر یکائی‌توانستندبخوبی از کره مزبور عکس برداری‌کنند.

۱۹ ثانیه خسوف

خسوف ۱۹ ثانیه طول کشیدو رصد خانه مشهور کاتانیا آماده بود تاازاین فرصت استفاده نماید. دانشمندان امریکائی بخبرنگاران گفتند که‌در آن واحد۹ رصدخانه دیگر در سرتاسر جهان از این پدیده نجومی عکسبرداری کردند.

پروفسور زاگار گفت :امید می رود که این عکسها مقداری از مجهولات را درباره اتمسفر کره زهره حل نماید .(یکی‌از رصدخانه هائی که مترصد عکسبرداری از زهره بوده رصد خانه شیراز است)

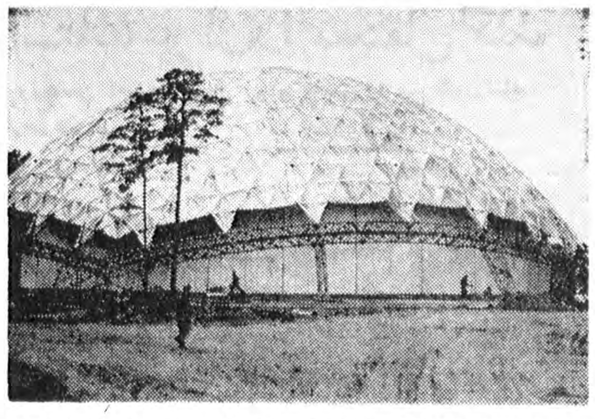

احیرا نمایشگاه شوروی در نیویورك با حضور پرزیدنت آیزنهاور افتتاح شد ودر این عکس نمایشگاه آمریکا را در پارك سوکولینکی مسکو که در دست ساختمان است ملاحظه میفرمائید .این نمایشگاه روز سوم مرداد باحضور ریچارد نیکسون معاون‌رئیس جمهوری آمریکا وسران شوروی گشایش خواهد یافت.

بمب ساعتی روسها در برلن از کار میافتد

لندن ـ یونایتد پرس ـ بمب ساعتی که روسها در برلین کار گذاشته‌اند در پایان این ماه از کار خواهد افتاد . این عقیده‌مقامات مسئول حکومت انگلستان است.

بعقیده این مقامات مرتفع شدن بحران برلین تشکیل جلسه سران دول را در پایان ماه اوت‌یا اوایل سپتامبر مسلم خواهد ساخت.

نخست وزیر انگلستان که‌ازهنگام سفر خود به مسکو خواهان‌تشکیل یك چنین کنفرانسی بوده درپارلمان اظهار داشت که بمحض برطرف شدن بحران برلین سران دو طرف ممکن است بحث در مسئله خلع سلاح راآغاز کنند.

مك میلان گفت او نه تنها انتظار تشکیل یك جلسه سران بلکه جلسات متعددی را دارد. زیرا در ضمن این سلسله کنفرانسها است که مسائل مهم جهانی حل‌خواهد شد.

وزرای خارجه شرق‌و غرب گفتگو های خود را در ژنو از دوشنبه‌هفته آینده از سر میگیرند . در لندن عموما معتقداند که در این مذاکرات توافق غیر مکتوب حاصل خواهد شد و در وضع کنونی خطر یك جنك اتمی‌را مرتفع خواهدکرد.

در جریان تعطیل کنفرانس‌تحول قابل ملاحظه‌ای که خوشبینی را افزایش دهد بوقوع نه‌پیوسته است. در واقع مذاکرات درست ازهمانجا آغاز خواهد شد که روز ۲۰ ژوئن قطع گردیده بود.

ولی مقامات انگلیسی این علائم امیدبخش راخاطرنشان میسازند :

۱ـ گرومیکو وزیر خارجه‌شوروی ضمن اعلامیه‌ای درباره کنفرانس ژنو تاکید کرده که صحبتی از اولتیماتوم در مسئله برلین‌نیست.

۲ـ آخرین سخنرانی گرومیکو قبل از تعطیل کنفرانس حقوق غرب را در برلین تا ۱۸ ماه دیگرتضمین میکند . بعقیده مقامات انگلیسی روسها حاضرند این مدت را به دوسال ونیم هم برسانند.

بعقیده هرتر قدم اول باشوروی است

واشنگتن ـ آسوشیتدپرس ـ کریسچن هرتر وزیر خارجه آمریکا پس از «روز استراحت در ویلای تابستانی خود در بورلی واردواشنگتن‌شد ودر جواب سئوالات خبرنگاران هیچگونه راه حلی‌برای رفع‌بن‌بست کنفرانس ژنو ارائه نکرد.

اظرافیان هرتر گفتند که وزیر خارجه آمریکا در نظر ندارد که امتیازی به شوروی‌هابدهد واگر قرارباشد که در کنفرانس ژنوترتیب تشکیل کنفرانس سران داده‌شود قدم اول‌آنرا باید شوروی‌ها‌بردارند.

بمب افکنهای اتمی از فرانسه میروند

خروج این هواپیما ها براثراختلاف فرانسه وآمریکا برسر کنترل سلاحهای اتمی است

پاریس‌ـمنابع موثق‌پایتخت فرانسه اطلاع میدهند که ژنرال نورستاد فرمانده کل قوای پیمان آتلانتیك شمالی در نظرداردواحدهواپیماهای جنگنده و حامل بمب‌های اتمی‌پیمان را بخارج از فرانسه انتقال دهد. این واحد ۲۰۰ هواپیما دارد. منابع مزبور میگویند که شش دسته هوائی از این واحد بآلمان غربی وسه دسته دیگر آن بانگلستان اعزام میگردند.

انتقال این واحدها بدنبال اختلاف سختی است که بین فرانسه وامریکا پیدا شده است. فرانسویهامیگویند با ورود اسلحه اتمی امریکا به کشور خود موافقت نخواهند کرد مگر آنکه براستعمال آن نظارت داشته باشند.

امریکا نیز بموجب قوانین‌کنگره نمیتواند کنترل سلاح‌های اتمی خود را به ملل دیگر واگذار کند. در نتیجه برای آنکه هواپیماهای «جنگنده ـ بمب‌افکن» امریکائی درفرانسه عاطل نمانند تصمیم‌بانتقال آنها گرفته شده است.

جنك مذهبی درلبنان

ورشو ـ خبرگزاری فرانسه ـ در بیست وششم ژوئن گذشته در شهر کوچك صنعتی «کراسینك فابریکا» واقع‌در لهستان که‌در ۳۰کیلو متری جنوب غربی «لوبین» قرار دارد زد وخورد شدیدی بین اهالی و چریك های دولتی‌رویداد.

منابع موثق تائید نموده‌اند که چندین ده نفر زخمی و کشته شده‌اند.

علت بروز زدو خورد مسائل مذهبی بوده است از طرف دولت عده زیادی از مامورین پلیس جهت‌متفرق‌ساختن‌مردم به محل حادثه اعزام شدند وچندین‌نفر بازداشت‌گردیدند.

سیگار سرطان میآورد یا علاج آنست؟

معمای لاینحل

لندن ـ رویتر ـ وزیر بهداری‌انگلستان در مجلس نمایندگان در پاسخ به سئوال یکی از نمایندگان حزب محافظه کار گفت شورای مطالعات پزشکی بریتانیا هنوز معتقد است که معتادین به سیگار زودتر از کسانی که بدخانیات اعتیاد ندارند به سرطان ریه مبتلا میگردند.

از طرف دیگر «سر رونالد فیشر» یکی‌از کارشناسان درجه اول آمار در جزوه‌ای که منتشر کرده مدعی شده‌است که هیچ‌دلیلی وجودندارد تا ثابت نماید که اعتیاد به دخانیات سبب آمادگی شخص برای ابتلابه بیماری سرطان ریه میگردد.

فیشر حتی مدعی است که آمار های موجودخلاف‌این مطلب رانشان میدهد زیرامعلوم‌گردیده اشخاصی که مبتلابه‌استعمال دخانیات هستند کمتر از سایرین دچار بیماری سرطان ریه میگردند.

پیامهای خروشچف و وروشیلف به سران کشورهای عرب

رادیو مسکو قبل‌از نام همه سران عربی نام عبدالکریم قاسم را ذکر کرد

مسکو ـ خبر گزاری فرانسه ـ بمناسبت شروع سال جدید هجری قمری‌خروشچف نخست‌وزیرشوروی وورشیلف رئیس جمهورآن کشور پیامهائی برای سران کشور های عربی‌ارسال داشتندازجمله‌خروشچف طی پیامی که برای عبدالکریم‌قاسم نخست وزیر عراق ارسال داشته است خاطر نشان نموده «نبرد قهرمانانه ملت عراق‌علیه امپریالیسم وتحکیم مبانی اشغال آن کشور مورد تائید تمام ملل صلحدوست جهان است.ازطرف‌دیگرورشیلف طی پیامی که برای جمال عبدالناصر رئیس جمهور کشور متحد عربی ارسال داشته خاطر نشان نمود که دوستی ومودت بین جمهوری متحد عربی وشوروی در جهت منافع‌ملل دو کشور بوده و به صلح‌خاورمیانه کمك خواهد کرد.

باید خاطر نشان گردد که رادیو مسکو ضمن اشاره به‌ارسال پیامهای خروشچف و وروشیلف برای روسای دول عربی که‌شوروی با آنهاروابط دیپلماسی دارد ،قبل از همه نام ژنرال عبدالکریم قاسم را ذکر کرد و سپس جمال عبدالناصر رانام‌برد.

در کرانه دریای خزر

جمعی از خانواده‌های تهرانی وسایر شهرستانها دارای پلاژ خصوصی میباشند شماهم میتوانید باصرف هزینهٔ امسال مسافرت‌کنار دریاصاحب یك‌پلاژ خصوصی شوید بما مراجعه و مکاتبه کنید همه نوع تسهیلات برای‌شما فراهم میسازیم.

آژانس افق‌آبی ـ شهسوار ـتلفن۱۲۷ ـتلگرافی فقیه

راهنمای شمادر تهران تلفن های ۳۸۵٦٤ الهی‌ـ۳۷۵۵۱ مسعودنیا

هتل رستوران برکه

بسبك واستیل جنوب‌فرانسه واسپانیا تهیه شده‌وبامجلل ترین وزیباترین هتل‌رستوران های اروپا رقابت میکند.

نهاروشام بسبك فرانسه

BERKEH

آدرس: تخت‌جمشید ـ خیابان فرصت تلفن ۶۹۲۹۵

دیزل ژنراتور هیگز

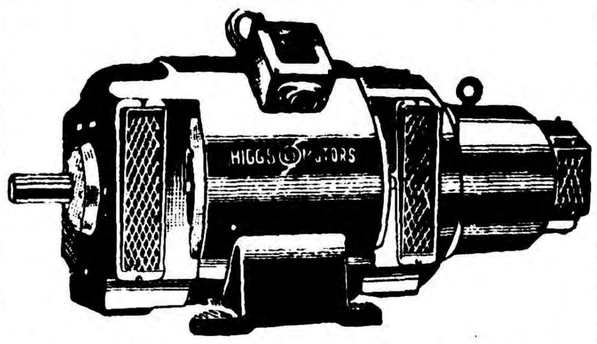

باموتورهای معروف انگلیسی بلاکستون لیستر ـ راسل و روستون‌از ٦۰ کیلووات تا ۲۵۰ کیلووات

فروشگاه برسفورد ـ خیابان سعدی ـ تلفن ۳۵۸۱۵

آ ـ ۱۲۷۹٦ «آگهی‌دگا»

آگهی دعوت صاحبان سهام

بدینوسیله از صاحبان سهام شرکت‌سهامی فارو دعوت‌میشود که‌در مجمع عمومی عادی سالیانه و همچنین مجمع عمومی فوق‌العاده شرکت که‌درتاریخ یکشنبه ۲۷تیرماه ۱۳۳۸ ساعت ۱۷در محل شرکت خیابان تخت جمشید تشکیل میشود حضور بهمرسانند.

دستور جلسه مجمع عادی

۱ـ استماع گزارش هیئت مدیره

۲ـ تصویب ترازنامه

۳ـ انتخاب هیئت مدیره‌و بازرس

دستور جلسه مجمع فوق‌العاده

۱ـ ازدیاد سرمایه

۲ـ تغییر بعضی از مواد اساسنامه

مدیر عامل ـ چنگیز عمواوغلی

فستیوال سینمائی برلین پایان یافت

به‌بهترین فیلمها وهنرپیشگان وکارگردانان و نویسندگان سناریو تعدادکثیری خرسهای طلا و نقره تعلق گرفت

برلن ـ آسوشیتد پرس ـ جایزه فستیوال فیلم برلن که ٤٦ ملت در آن شرکت کردند نصیب « ژان گابن »فرانسوی و« شرلی ماکلین »امریکائی گردید.

ستاره موبور امریکائی جایزه خرس نقره‌ای را بعناسبت شرکت‌در فیلم کمدی«از هر دختری بپرس » برد. « دیویدنیون »هنرپیشه‌معروف امریکائی نیز در این فیلم بازی کرده است.

گابن هنرپیشه فرانسوی نیز بخاطر بازی‌درفیلم کمدی « کیمیاگر وانبیق جایزهٔ « خرس نقره‌ای» را دریافت نمود و بهترین هنرپیشه فرانسوی شناخته شد.

هیئت داوران بین المللی فیلم فرانسوی « پسر عموها »راسهترین

شرلی ماك لین

داستان دانست و جایزه «خرس طلائی » را دریافت نمود.

جایزه خرس نقره‌ای برای بهترین کارگردان نصیب«آگیراکوروساوا» از ژاپن شد. تمام جوایز عبارت از خرس های نقره یا طلائی و بشکل آرم برلن بودند.

بدختر بچه زیبای انگلیسی هیلی میلز بخاطر بازی بسیار عالی درفیلم « خلیج ببر» جایزه مخصوص خرس نقره‌ای داده شد.

جایزه خرس طلائی به والت دیسنی بعنوان بهترین نویسنده داستان کامل مستند اهداء شد که‌داستان « بیابان سفید» را نوشته است.

ژان گابن

در آخرین روز فستیوال هیئت داوران بین المللی اعلام کردند که بهترین فیلم فستیوال یك فیلم‌ژاپنی بنام « کاکوشیتورید نوساناکونین» شناخته شده است.

درفصل تابستان که درب وپنجره ساختمانها درمعرض مستقیم تابش‌آفتاب قرار دارند هرچه‌زودتر آنهارا با رنگهای سنتتیك شرکت رنگسازی ایران

رنك‌آمیزی نمائید تا به‌مقاومت‌و زیبائی آنها کمك کرده باشید

فروش‌در کلیه رنگفروشیهای‌معتبر

تلفن ۳۰۲۳۱۸

برای اخذ نمایندگی شهرستانها به تلفن ۴۲۵۸۹ مراجعه شود

سرهنگ عارف میخواست کردستان عراق‌را مستقل کند

طبق گزارش روزنامه‌های بیروت کمونیستها مصمم‌اند در روزجشن انقلاب عراق رؤیم قاسم را سرنگون‌کنند

بیروت - خبرگزاری فرانسه- روزنامه صحافه چاپ بیروت در آخرین شماره خود مینویسداحتمال دارد در طول برگذاری مراسم‌جشن اولین سالروز انقلاب عراق‌شورش هائی در عراق صورت گیرد .

روزنامه صحافه ارگان حزب بعث میافزاید بموجب اخباری که از عراق رسیده است وقوع چنین شورشهائی حتمی‌است .

دستور شرکت در تظاهرات

روزنامه میافزاید حزب‌کمونیست در صدد است بهر قیمتی شده رؤیم عبدالکریم قاسم را واژگون سازد وباین منظور به تمام اعضای خود دستور داده‌است در تظاهرات و مراسم برگزاری جشن شرکت جویند .

ضمناحزب‌کمونیست‌بمناسبت‌انقلاب چهاردهم ژوئیه سه شعار رابمیان کشیده که عبارتست از :

۱- اجازه رسمی تشکیل جبهه ملی ۲- بازداشت ناسیونالیستهائی که توسط عبدالکریم قاسم آزاد شده‌اند ۳- تجدید حیات سازمان مقاومت ملی .

سلاحهای کمونیستها

علی رغم تصمیمات شدید دولت معدلك کمونیستها سلاحهای زیادی دراختیار دارند . از جانب دیگر فرماندار نظامی بغداد اعلامیه‌صادر کرده است که بموجب آن تمام سازمانهائی که قصد شرکت در مراسم جشن سالروز انقلاب را داشته بامایلند اجتماعاتی تشکیل دهند قبلا باید اجازه دریافت کنند .

کنفرانس کارگری

بغداد - روز دهم ژوئیه اولین کنفرانس فدراسیون سندیکاهای عراق در بغداد افتتاح خواهد شد کنفرانس مزبور تاسیزدهم ژوئیه ادامه خواهد داشت و نمایندگان شرکت کننده به کرکوك مسافرت خواهند کردتااز روی بنای یادبودی که بافتخار کارگر مقتول دراعتصاب کارگران نفت (قبل‌از انقلاب‌چهاردهم ژوئیه) برپا گردیده پرده برداری شود .

شعار کنفرانس عبارتست از :

« حفظ جمهوری دموکراتیك عراق» «افزایش تولید» «بهبودوضع طبقه کارگر» در طول این کنفرانس مسئله مضوبیت‌سندیکاهای کارگران عراق در یکی از فدراسیونهای سندیکاهای‌جهانی مطرح‌خواهدشد.

دینار طلا

بمناسبت سالروز انقلاب عراق یك دیناری‌های‌طلا در جریان‌گذاشته خواهد شد .

ضمنا نمایشگاهی جهت معرفی تاریخچه انقلاب چهاردهم ژوئیه افتتاح خواهد گردید .

پرچم جدید عراق روی ساختمانهای دولتی‌باهتزازدر خواهد آمد وکارمندان پاداش دریافت میدارند . از طرف دیگربمناسبت تصادف جشن انقلاب چهاردهم‌ژوئیه با روز عاشورا شایع است که احتمال دارد روز جشن عقب‌بیافتد ولی تاکنون محافل رسمی این شایعات راتاکیدنکرده‌اند .

جریان دادرسی

سرهنگ فاضل عباس مهداوی رئیس دادگاه نظامی‌بغداد اعلام‌نمود که جزئیات محاکمه رشید مالی گیلانی در جلد پنجم جریان‌محاکمات در دادگاه خلق که‌روز چهاردهم ژوئیه منتشر خواهد شد وجود دارد . در همین جلد نیز جزئیات محاکمه سرهنگ عبدالسلام عارف مرد شماره ۲ انقلاب عراق که محکوم بمرگ شده است درج گردیده .

مهداوی ضمنا خاطر نشان‌نمود که اتهام اصلی عارف آنستکه که قصد داشت کردستان عراق را از جمهوری عراق مجزا ساخته و استقلال‌تام بآن بدهد تابدینوسیله دولت عراق کاملا عربی شده و بدینترتیب زمینه پیوستگی آن به جمهوری متحدعربی از هر جهت فراهم باشد .

انحلال کلوبها

بغداد- خبرگزاری فرانسه - شعبه محلی «کلوب لاینز» که یك انجمن مهم بین‌المللی و شبیه «روتاری‌کلوب» میباشد توسط‌وزیر کشور عراق منحل‌گردید .

باید خاطر نشان گردد که «روتاری کلوب» فردای انقلاب چهاردهم ژوئیه منحل گردید و عده‌ای از شخصیت‌های مهم‌عراقی که عضو آن بوده‌اند بازداشت شدند انحلال کلوب‌های مزبوربااتهام همکاری آنها با امپریالیسم و صهیونیسم صورت گرفته بایدخاطر نشان گردد که ژنرال عباس علی غالب رئیس شهربانی بغداد که ریاست لاینز کلوب را بعهده داشت پس‌ازانقلاب‌چهاردهم ژوئیه بازداشت وبه یکسال زندان محکوم شد ولی بعدا مورد عفو قرار گرفت .

۶۰ درصد پنبه عراق به‌شوروی فروخته شد

دمشق - آسوشیتدپرس - رادیو بغداد گفت :معادل ۶ هزار تن پنبه یعنی در حدود ۶۰درصد محصول پنبه عراق‌بشوروی فروخته است .

رادیوی‌مزبور گفت قیمت‌پنبه مزبور بیش از قیمت بازار جهانی بوده‌است. تاکنون۱۷۰۰تن پنبه‌بشوروی ارسال شده‌است.

رادیو بغداد گفت که ماه آینده ۵کار شناس راه‌آهن‌از شوروی وارد عراق میشوند تادرباره خطوط آهن این کشور مطالعه نمایند .

«برف‌دانه»و«جسور» سلامت هستند

شوروی بااستفاده ازآزمایش های اخیر انسانی را بفضا میفرستد

مسکو - آسوشیتدپرس -خبرگزاری تاس اطلاع میدهد که دو سك بنام «برف‌دانه» و«جسور» ویك خر گوش که بایك موشك بفضا پرتاب شده و مجددا بزمین بازگردانده شدندکاملا سالم می‌باشند .

مخبر خبرگزاری مزبور سگان و خرگوش را در یك آزمایشگاه‌دیده است .

تاس مینویسد این‌اولین پروازسگان مزبور نبود .

یکی از دانشمندان علوم فیزیك طی مقاله‌ای که در یکی از روزنامه های عصر مسکو نوشته متذکر گردیده است که از این آزمایش اطلاعات مفیدی در مورد ماوراء جو بدست‌آمد ومطالعات مزبور در فاصله بین ۲۹ تا ۳۰۰ کیلومتری زمین انجام شده است .

مسافرت انسان

ضمنا میخائیلوف رئیس کمیته نجومی آکادمی علوم شوروی خاطر نشان ساخت بازگشت موفقیت آمیزحیواناتی که در دوم ژوئیه به فضا پرتاب شدند اهمیت بسزائی‌دارد .

وی سپس اضافه کرد بازگشت دو سك ویك خرگوش بزمین بمااجازه خواهد داد بزودی انسانی رابه فضا بفرستیم .

وی سپس افزود وزن قابل توجه موشك اخیر شوروی‌وهمچنین وجود یك لابراتوار فضائی مطمئن تر ،راه تسخیر فضا توسط انسان‌است .

دوگل بسران عشایر معرفی میشود

ژنرال دوگل رئیس جمهوری فرانسه پس از ورود به «جیبوتی» پایتخت سومالی‌سران عشایر این‌ناحیه معرفی میشود.جیبوتی اولین نقطه‌ای بود که رئیس جمهور فرانسه طی مسافرت‌ده‌روزه خود در آفریقای شرقی در آن توقف نمود .دوگل از سومالی به‌مادا گاسکار پرواز نمود .

آیزنهاور منتقد هنر است

واشنگتن - آسوشیتدپرس - پرزیدنت آیزنهاور بعنوان یك منتقد هنری موفق شد نظر خود را از پیش ببرد .

وی در مورد آثار نقاشان امریکائی که جهت حمل‌به مسکو ونصب د رنمایشگاه امریکا در آن شهرپیشنهاد شده بود نظر موافق نداشت وسرانجام توانست عده ای ازتابلوهای‌استادان‌قدیمی تر را به نمایشگاه بفرستد .

در حدود ۳۰ اثر نقاشی قدیمی در کادر جداگانه‌ای درنمایشگاه امریکا بمعرض تماشا گذاشته خواهدشد. آیزنهاور خود نقاش«آماتور» بسیار خوبی است .

خلاصه اخبار

قاهره -دولت جمهوری متحد عربی موافقتنامه‌هائی برای دریافت وام‌جهت اجرای سه‌پروژه‌عمرانی باایالات متحده امضاء کرده‌است . طبق‌این‌موافقت نامه‌ها قراراست درسال جاری امریکا ۶۰ میلیون دلار وام بجمهوری متحده بپردازد .

***

واشنگتن -کمیسیون بودجه سنای امریکا بودجه وزارت دفاع آن کشور رابمبلغ ۴۰ میلیارد و ۴۴میلیون و ۳۴۹هزار دلار تصویب کرد. ضمنا همچنین ۳۰۰میلیون دلار ازبودجه کمك‌های‌نظامی امریکاکاست .

***

سازمان ملل متحدنمایندگان ۲۱ کشور آسیائی وافریقائی طی‌نامه‌ای از رئیس شورای امنیت درخواست کردند که شورا برای رسیدگی باوضاع الجزایر تشکیل جلسه بدهد .

***

بن -دربایتخت آلمان غربی اعلام‌شد که‌لودویك ارهارد وزیراقتصادآنکشور تابستان امسال بترکیه ویونان سفر میکند تادرباره کمك‌هائی که‌آلمان میتواند بآنکشور بنماید مطالعه کند.

***

کالیفرنیا - دانشمندان‌امریکائی‌برای پیداکردن مکان‌مناسبی جهت حفرعمیق ترین چاه جهان عازم دریاهاشدند . دانشمندان امریکائی امیدوارند بتوانند درحوالی جزایر گوادالوپ در اقیانوس کبیر یك‌چاه ۱۰هزارمتری حفر نموده‌وباین وسیله پرده ازروی اسرار اعماق زمین بردارند .

توکیو -رادیو پکن‌دیشب اعلام‌داشت که‌چین کمونیست ۱۲تن دیگر از سربازان چین‌ملی‌را آزاد خواهد کرد .

***

نیکوسیا - اسقف‌ماکاریوس ودکتر کوچوك رهبرترك‌های یونان درقبرس توصیه کردند که‌قبرس تامدت ده‌سال دیگر درگروه استرلینك باقی بماند .

***

وین -رئیس جمهوری‌اطریش استعفای «رآب »صدراعظم آن‌کشور راپذیرفت ژولیوس ر آب که‌ازسال۱۹۵۳ صدر اعظم اتریش بودپس‌از انتخابات‌عمومی اخیرنتوانست دولت ائتلافی جدیدی در آن‌کشور تشکیل دهد .

بیروت - ژنرال شهاب رئیس جمهور لبنان باحضوررشید کرامی نخست‌وزیر آن‌کشور هیئت نمایندگی اردن را پذیرفت .

بهمین جهت طلحونی رئیس هیئت نمایندگی اردن پیامی از طرف ملك حسین به رئیس جمهورلبنان تقدیم داشت .

***

لندن -سفارت انگلستان‌در پراك‌نسبت به‌محدودیت‌هائی که‌دولت چکوسلواکی برای رفتو آمد کارمندان سفارت دولت اعتراض کرد .

مطبوعات گزارش میدهند که‌بسبب بروز اغتشاشاتی دراسلواکی شرقی دولت چکوسلواکی رفتوآمدنمایندگان سیاسی خارجی رادرآن کشور محدود کرده‌است .

نیمی از کتب جهان درسی است

ژنو - خبرگزاری فرانسه - بموجب آمار جدیدی که اخیرا انتشار یافته است کتب درسی نیمی از تمام کتبی راکه در دنیا منتشر میشود شامل است .

از مجموع پنج میلیارد کتب‌منتشره در سال دو میلیارد وپانصد میلیون نسخه به کتب درسی اختصاص‌دارد.

در انگلستان سالیانه ۱۵ میلیون کتاب درسی بفروش میرسد

درشوروی این رقم به ۷۰ میلیون است .

بزرگترین رقم در این مورد بژاپن تعلق دارد که سالیانه ۱۵۵ میلیون کتاب درسی منتشر میکند .

فستیوال فیلم مسکو

مسکو - خبرگزاری‌فرانسه فستیوال سینمائی مسکودر سوم اوت تشکیل خواهد شد .محل رسمی فستیوال در کاخ ورزشی «لوکینکی» خواهد بود .تاکنون چندین کشور دعوت رئیس کمیته فستیوال فیلم مسکو را قبول کرده اند .

جالبترین اخبار در ۲۴ ساعت گذشته

بقیه ازصفحه اول

دوپلیس که‌متوجه جریان‌شدند بطرف‌ماشین مزبور رفتند ولی ماشین بسرعت فرارکردپلیس ناچاربه تعقیب آن‌پرداخت‌اما ازداخل ماشین بطرف پلیس تیراندازی شد بالاخره‌براثر اصابت گلوله به‌لاستیك ماشین متوقف شد وچند نفر جوان‌که ظاهرا عضو باند جنایتکاران بودند از آن خارج شده و بطرف پارك مجاور فرار کردند پلیس‌ها چند تیربطرف هوا خالی کردندامافراریان‌برگشته وپلیس هارا هدف قراردادند که اصابت نکرد . پلیس ناچار بطرف آنان تیر اندازی کرد ویکنفر کشته و یکنفر دیگر مجروح شد .

***

مصریان برای سومین بار درسال بمناسبت حلول سال جدید بیکدیگر تبریك میگویند .

دیروزآغاز سال هجری‌قمری ۱۳۷۹ بود مصریان روز اول ژانویه را که آغاز سال‌مسیحی است نیز جشن میگیرند و بدینطریق در جشن سرور مسیحیان‌هم‌شرکت میکنندزیرا سال رسمی آنهااست .

علاوه‌بر عیدمزبور گروهی‌از مصریان هستند که تقویم مخصوص‌دارند ودرروز ۱۱ سپتامبر که‌روز تعقیب وشکنجه مسیحیان مصری ازطرف‌رومیها می‌باشد مراسمی‌برپامیکنندواز تاریخ‌مزبور ۱۶۷۵ سال‌میگذرد واین معروف به‌تقویم «قبطی» است .

***

خبر گزاری‌رسمی شوروی اطلاع‌میدهد که‌دانشمندان‌طی تحقیقات واکتشافات باستان شناسی خوددرازبکستان باین نتیجه‌رسیده‌اند که‌در۲ هزار سال قبل دیوار عظیمی‌دراطراف منطقه‌ای که فعلابنام آسیای مرکزی نامیده شده وشامل جمهوریهای ازبکستان و تاجیکستان‌وترکمنستان‌میباشد وجودداشته‌است .بقایای‌دیوار مزبور دراین‌مناطق‌دیده‌میشود.

***

دیروز جنازه یك‌دختر ۶ ساله پس‌ازمدتها جستجو در شیروانی عمارت همسایه پیدا شد وپلیس برای دستگیری‌قاتل که‌پس‌ازارتکاب عمل منافی‌عفت وتجاوز به‌دختر مبادرت به‌جنایت کرده بودبه جستجوپرداخت .

جنایتکار جوان ۲۱ ساله‌ای است که‌مسلح بوده ودریك کازینوکارمیکند . همسایگان میگفتند کنت اروین جوان جنایتکار اخیرا از همسرخود جداشده ودائم الخمر بود .

بزرگترین و مجلل‌ترین هتل ایران دیروز ساعت شش ونیم بعد از ظهر بنام نامی اعلیحضرت‌همایونی و بدست آقای نخست‌وزیر افتتاح شد

تهران پالاس

- هتلی‌که باصرف سرمایه هنگفت دویست وپنجاه میلیون ریال تاسیس شده مانند الماس درخشانی درقلب تهران میدرخشد

در خیابان شاهرضاجنب دبیرستان انوشیروان دادگر بنای چند مرتبه مجللی بچشم میخورد که مجهزترین هتل ایران بلکه خاور میانه‌بشمار می‌آید این هتل بوسیله شرکت ك - ام - پ . اف . وبا صرف ۲۵۰ میلیون ریال تاسیس شده و هیئت مدیره آن عبارتند از .

سناتور دکتر غلامحسین‌خوشبین (رئیس هیئت مدیره) .

دکتر رضی امین .

کیانوش سهرابی بیات

پرینوش سهرابی بیات .

بیمناسبت نیست بهمراه مدعوین دیروز عصر شمارا دراین هتل‌زیبا (که براستی قصر مجللی است) گردش دهیم .

از ساعت شش بعداز ظهردیروز بتدریج عده‌ی کثیری از رجال - شخصیت های برجسته ونمایندگی های سیاسی کشور های خارجه باتفاق بانوان خود در سالن پذیرائی هتل حضور بهمرسانیدند .

در مدخل هتل توسط آقای‌تقی سهرابی (که این هتل بهمت‌ایشان بنا شده است) بمدعوین خیرمقدم گفته شد .

مقارن ساعت شش و نیم بعدازظهر بود که جناب‌آقای‌دکتر اقبال‌نخست‌وزیر وارد هتل شدند مدعوین پس از مختصر توقفی در سالن بزرك هتل که گنجایش هزار نفرمدعورا دارد عازم تماشای سایر قسمتهای هتل شدند .

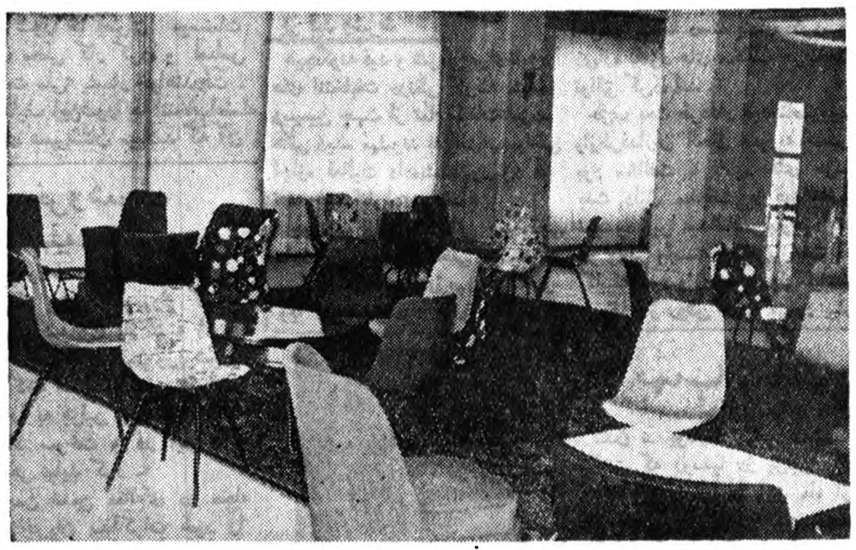

گوشه ای ازسالن پذیرائی‌که گنجایش هزارنفررا دارد

از حمام بیرون بیاید بدنیست‌بدانید که تمام اثاثیه این هتل از مبل گرفته تا پارچه های پشت دری و پرده هاو غیره تماماز اروپاوامریکا خریداری شده تنها فرشهای‌اطاقها است که ساخت اراك خودمان است البته هراطاق فرشی درست باندازه خودش دارد در تمام‌اطاقها بدون استثنا یك دستگاه رادیو و در بعضی تلویزیون نصب شده است .

مساحت هتل بیش از پنجهزار متر مربع است که دو هزار وچهار صد متر آن زیر بنای پنج طبقه میباشد و قرار است بزودی باغ زمستانی بزرك و مجللی که ازهر حیث بینظیر باشد بر روی پشت بام هتل بناشود همانطور که دربالا اشاره شد اثاثیه هتل را هرکدام از یك نقطه اروپا یا امریکابشرح زیر خریداری کرده‌اند .

مبلها از ایتالیا

اثاثیه الکتریکی (زنك اخبار- کنترول سرویس - تلفن) ساخت کارخانه‌معروف (استانداردالکتریك) است .

پارچه پرده‌ها از ایتالیا .

پرده های توری از آلمان .

اثاثیه آشپزخانه - ماشینهاساخت کارخانه (یونك‌اندرو) ترانسفور موتور و ماشینهای برق (زیمنس) دستگاههای شستشوکن - خشك کن - وغیره ساخت کارخانه (میله) چینی آلات (روزنتال) . آسانسورها ساخت کار خانه (لوتس) آلمان .

علاوه براینها هتل دارای‌آپارتمان های مستقلی برای خانواده‌هاست مثلا اگریك خانواده خارجی‌وارد تهران شود میتواند یك آپارتمان لوکس و مجلل‌این هتل را که‌دارای دواطاق خواب دو حمام یك سالن بزرك‌پذیرائی است‌دراختیار داشته باشد .

تسهیلات لازم دیگر از قبیل بانك - پست - تلگراف -تلفن - که‌از داخل هتل میتوان با اقصی نقاط دنیاتماس‌گرفت تماماپیش‌بینی شده چهارده نفر متخصص خارجی امور داخلی‌هتل‌رابا کمك متخصصین ایرانی بنحو شایسته‌ای اداره‌میکنند.

سردخانه های بزرك ویخچالهای متعدد جهت نگهداری اغذیه‌ساخته شده‌است باغ بزرك و استخر شنای قشنگی که در وسط‌باغ قرارگرفته رویهم هرمشکل پسندی را وادار بتحسین‌و اعجاب میکند .

گردش در قسمتهای مختلف‌هتل تاساعت ۸ ادامه داشت ومدعوین با رضایت و خوشنودی خاص از اینکه بالاخره کشور ماهم دارای یك هتل مجهز و آبرومند برای پذیرائی از شخصیت های درجه اول دنیا شده است محوطه هتل تهران پالاس راترك کردند.

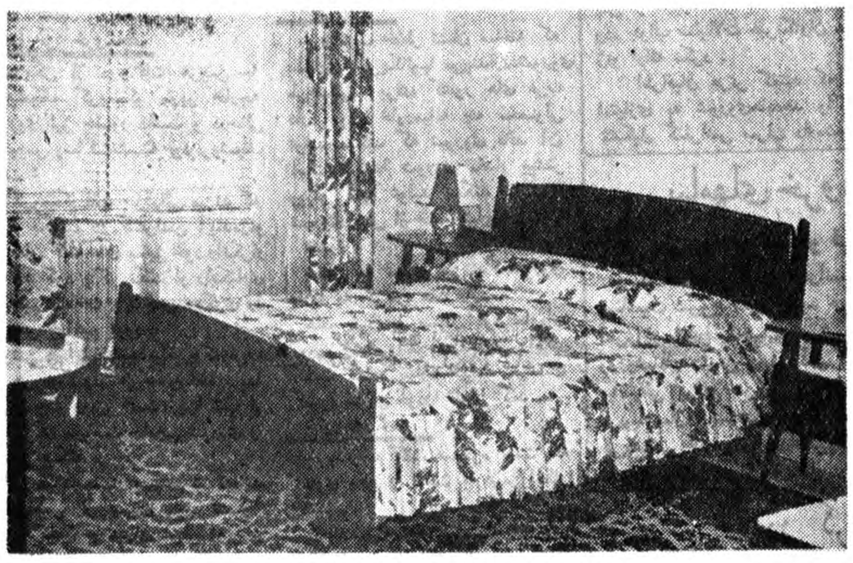

گوشه ای ازیکی ازاطاق های خواب

هتل شدند ابتدا آقای سهرابی پس از مختصر شرحی که درباره‌هتل وتاسیسات و تجهیزات مختلف آن دادند ازجناب آقای نخست وزیر خواهش کردند که باقطع نوار سه رنك هتل را بنام نامی اعلیحضرت همایون شاهنشاه افتتاح نمایند .

دراینموقع آقای نخست وزیر باقطع نوار سه رنك هتل مزبوررا بنام شاهنشاه افتتاح نمودند بعد ازقطع نوار مدعوین دسته جمعی مشغول تماشای اطاقها و سایر قسمتهای هتل شدند .

تهران پالاس‌رویهم دارای‌دویست وچهل وپنج تختخواب یك نفره و دو نفره است اطاقهای هتل تماما مجهز به آخرین وسائل راحتی است وسعی‌شده از آخرین‌امکانات موجود صنعت امروزی‌در آن‌استفاده شود و حتی کار بآنجا رسیده که میتوان گفت ساختمان و تجهیزات این هتل را حتی سه در صد از مدرن‌ترین هتلهای اروپا نیزندارند.

هراطاق دارای دو دستگاه تلفن است یکی داخل اطاق و دیگری در حمام نصب‌شده که اگر احیانا کسی در حمام مشغول استحمام باشدو تلفن زنك بزند مجبور نباشد

محوطه وسیع حیاط هتل واستخرزیبای آن

یك‌چشم‌بهم‌زدن باخاك یکسان میکند

واین تنهاقدرت تراکتور های بزرك و قوی‌شرکت سهندشت است که ریشه درختان کهنسال وازسخت‌ترین زمینهای‌تپه‌دار کنده و در مدت کوتاهی تسطیح و تقسیم بندی مینماید با کارشناسان مامشورت فرمائید و از ارزانترین نرخ‌روزاستفاده کنید.شرکت‌سهندشت میدان راه آهن ـشوش غربی مقابل‌پلیس راه آهن‌تلفن ۲۶۷۱۳ آ-۱۲۷۶۸ آگهی مودت

در شمیران

چهار هزار متر باغ مشجر میوه دار و گلکاری دارای عمارت‌لوکس مدرن وآب‌وهوای مخصوص باتمام‌لوازمات مورد پسند سفارتخانه ها یا کمپانی ها یا خانواده های محترم داخلی و خارجی برای رهن‌تصرف یا اجاره سال یا فصل واگذارمیشود از ساعت ۸ تا ۱۲ و از ٤ تا ٦بعد از ظهر با تلفن ۸۳۵۹۱ مذاکره شود . آ-۹٤۲۷

آگهی شرکت سهامی لینچ

شرکت سهامی لینچ واقع در خیابان فروغی (ثبت واسناد سابق) مقداری ازلوله‌های آب‌فولادی نوبا فلنچ سرخود ولوله های ساده بافلنچ علیحده‌بازانوویچو مهره‌به‌اندازه‌های‌ازچهاراینچ‌تا۱٦ اینچ‌ومقداری‌ازصفحه های فولادی‌نو بضخامت یك پنجم اینچ‌الی یك‌هشتم اینچ ازبرای فروش عرضه مینماید خریداران محترم میتوانند برا ی‌اطلاعات بیشتری به شرکت فوق‌مراجعه فرمایند. ۱-۳ آ-۹۳۱۵

دبستانهای روشنو

شش‌کلاسه پسرانه ودخترانه هرروز صبحها تا ظهر ثبت نام میکنند .

نشانی- دخترانه تخت جمشید- ایرانشهر تلفن٤٦٧٤٥

پسرانه تخت جمشید- فیشر آباد تلفن ٤٤١٥٩

آ-۱۲۹۳٤

هتل رستوران مایسن

ناهار و شام رادر سالن های مجهز به کولر و کنار استخر میل فرمائید .شام وناهار کامل ٦٥ ریال .خیابان زاهدی (بالای میدان فردوسی) کوچه شریف‌تلفن٤٦٥۳٤- ٤٢۹۰۱ ۱-٤ آ-۱۲٤۰٦

انتقاد!

احمد احرار

شوخی یاجدی

عربها میگویند «مهر» و فارسها میگویند کابین . این مهر یاکابین پیش عروس خانمها خیلی اهمیت‌دارد برای اینکه اولامرد وقتی توی چاه ازدواج افتاد یکی از سنگهائی که درچاه را محکم میگیرد و راه فرار را مسدود میکند همین مهر است ثانیا در عالم چشم و هم چشمی خانمها مهر را نشانه آبرو و عزت خودشان میدانند .

پس بیراه نیست که خانم یکی از کارمندان راه آهن بندر شاهپور تاوقتی یك واگن چهل تنی رابعنوان مهریه پشت قباله اش نکشیده بخانه شوهر نرفته است !

خبرنگار اطلاعات در بندرشاهپور شرح این ماجرا را چنین گزارش داده است که خانم ناشناسی باطاق رئیس ناحیه راه آهن بندرشاهپور رفت و ادعاکردکه چون شوهرش نه بخانه می‌آید و نه خرجی میدهد باید رئیس ناحیه طلاق اورا بگیرد وعلاوه براین مهریه‌اش‌را هم تحویل بدهد .

البته رئیس راه آهن بندر شاهپور تعجب میکندکه‌پرداخت مهریه خانم چه ربطی‌بکاراو داردامّاوقتی‌شوهر مخدره را احضار میکنند ایشان میگوید بله . من گلویم پیش‌خانم گیر کرده بود و چون خانم‌مهریه سنگین مطالبه‌میکرد منهم‌مهریه‌ای سنگین تر ازواگن چهل تنی‌بعقلم نرسید !

آن قدیم‌ها هم رسم بودکه گاهی دامادها در مقابل عروسها از رو میرفتند و هرطور عروس خانم‌میلش میکشید مهریه معین میشد امـا اینطور نبود که داماد پاك افسارش راداست‌عروس‌بدهد‌بلکه‌برای‌دلخوشی هرقدر عروس خانم میل داشت‌مهریه را بر ذمه میگرفت فقط دو کلمه پشتش اضافه میکرد .

«عندالقدرته والاستطاعة» یعنی هر وقت قدرت‌و استطاعتش‌راداشتم البته خواهم پرداخت وطبیعی است این قدرت و استطاعت هرگزحاصل‌نمیشد. درموضوع واگن چهل تنی این گلاه شرعی هم سر عروس خانم نرفته‌و شاه داماد بی‌دوز و کلك تعهد کرده است واگن چهل تنی را عندالمطالبه بدون هیچ عذر و بهانه‌ای تحویـل بدهد !

باری ، بنظر فقیربرخانم عروس‌بخاطر این مهریه سنگین کهانتخاب‌کرده هیچگونه حرجی نیست برای اینکه عرض کردم خانمها رسمشان‌است سر تعیین مهر هرچه تیغشان ببرد میبرند واین خانم هم میگوید من بجنس مرد اعتماد نداشتم، میخواستم مهریه‌سنگینی‌برعهده‌شوهرآینده‌ام باشد تا نتواند فردا جل و پوستم را توی کوچه بیاندازد ، باز بعقیده‌این ضعیف شاه داماد در قبول مهریه‌ای باین سنگینی تقصیر نداشته بجهت اینکه گرفتار کار دل بوده وبقول خودش چون دلبستگی بخانم داشته است اگر خانم قباله عرش برین وهفت گنبد افلاك را هم کابین میخواست مردك ناچار ازتمکین بود. طرزی افشار میگوید:

«جز وصل‌تو مطلوب دلم‌نیست
نگارا ـ گر دنیی و عقبی بدهـم
فی‌المثلینا » باقی میماند یك نکته.

طبق خبر روزنامه اطلاعات خانم شاکیه مدعیه سندی در دست دارد بنام سند ازدواج . درسند ازدواج خانم ثبت است‌که شوهرش بابت مهر یا کابین یك واگن چهل تنی برعهده‌گرفته‌وقید کرده‌عندالمطالبه بدون هیچ‌عذر وبهانه‌ای تحویـل بدهد*. مخلص میخواهم جسارت کنم که آیا این سند را کدام شیر پاك خورده حلالزاده‌ای نوشته و دست خانم داده‌است ؟

چندی پیش همکار محترم مخلص دراین ستون شرحی نوشته بودکه چرا آدم زنده ای‌را برای اینکه اسمش در ردیف اموات ثبت شده مدتها برده وآورده‌و محاکمه‌کرده‌اند تازنده بودن‌خودش‌راثابت‌کند یك رفیق محترمی ایراد میکرد که‌این چه انتقادی است . مملکت قانون دارد . مقررات دارد . سند و مدرك ودفترو دستك محضری و ثبتی ودولتی شوخی بردار نیست والبته اگر در سند آمدکه حسن‌مرده است تا خلافش ثابت نشود نمیشود حسن را زنده فرض کرد ، بنده تسلیم این نظر هستم بشرطیکه شما بفرمائید اگر سند رسمی شوخی بردار نیست قباله نکاح خانم کارمند راه آهن ناحیه بندر شاهپور چه صیغه‌ایست ؟!

خوانندگان

رفع مزاحمت

آقای سید احمد هاشمی مینویسد باآنکه دراجاره‌نامه ملکی‌که‌در خیابان نواب بکار خانه تبدیل شده مستاجر تعهدنموده آنجارا انبار کند متاسفانه برخلاف شرط مندرج در اجـاره نامه کارخانه ای دائر شده که در اثر کار شبانه روزی تمام مجاورین رابستوه آورده ومکرر از برزن ۱۱ وشهر داری تقاضای رفع مزاحمت کارخانه مزبور بعمل آمده و اینك نیز برای تامین آسایش خانواده مجاورین استدعا میشود ازمزاحمت کار شبانه روزی کارخانه جلو گیری بعمل آید .

تشدید مجازات سارقین

یکی‌از خوانندگان مینویسد همیشه فکر میکردم که قوانین کشورما چرا اینقدر بسارقین پیشینه دار ارفاق میکند ویا ارتکاب چندین مرتبه‌سرقت سارقین در حمایت قانون حداکثر دراتشان چند ماه زندگانی نسبتا مرفه‌در محوطه زندان است وحداقل بقید کفیل آزادشدن‌وغیره درصورتیکه اگر عدهٔ از سارقین راکه ارتکاب بسرقتشان چندین مرتبه تکرارمیشود باوضع قانون جدیدی «اگرلازم‌باشد» اعدام نمایند لااقل تخفیف کلی در این مزاحمت بمال و جان واحیانا به ناموس مردم حاصل خواهد شد .

اتفاقا دیشب در روزنامه اطلاعات خواندم که‌دو نفر سارق پیشینه‌دار بحکم محکمه نظامی تیرباران شدند ومعلوم میشود توجه مسئولین امور باین امر حیاتی جلب شده‌است اما حق‌این بودکه‌این دونفر سارق را بعنوان محکومین بی حیثیت در میدان عمومی شهر بدار میزدند زیراتیرباران کردن دردنیامخصوص مقصرین‌سیاسی و مجرمین کشوری و لشگری دولتی است که درعین حال قبل از هر گونه انحرافی درجامعه‌دارای حیثیتی‌بوده‌اند درصورتیکه سارقین‌عناصر بی‌حیثیت و مـزاحمی بیش‌نیستند ومجـازات آنها حتما باید بوسیدن چوبه دار باشد که‌همکاران آنها نیز ازمشاهده جسد رفقای خود در بالای دار عبرت بگیرند واز تکرار ارتکاب بسرقت که همین‌سر نوشتشان خواهد بود خود‌داری نمایند .

استخر های مجانی

آقای علی صالحی پیشنهاد می کند برای کسانی که استطاعت پرداخت یك تومان بلیط و پنجریال جهت مایو را ندارند شهرداری در چهار نقطه از تهران باستخر شنای مجانی مبادرت نماید همچنین در شهرری و شمیران نیز یك استخر دردسترس کار گران واشخاص کم بضاعت قرار گیرد .

استعفای قاضی

وزارت‌دادگستری چین ملی استعفای یکی‌از قضات بزرك تایپه را پس‌از اینکه دریك‌ماجرای افتضاح آمیز نقش‌موثری بازی کرد قبول نمود ..

این قاضی که «هوجوهدی »نام‌دارد چندی پیش حکم طلاق زنی‌را بنام‌هنج یتینلی بدون هیچ دلیلی ازشوهرش صادر کرد. امکان‌داشت که‌این‌قضیه بدون سروصدا بگذرد ولی ششماه‌بعد آقای قاضی باهمین زن ازدواج کرد و حقیقت مطلب فاش شد .

محافل مختلف کشور حمله شدیدی را باین قاضی که از هوقعیت‌ومقام‌خود سوءاستفاده نموده بود کردند وقاضی هم ناچار تقاضای استعفا کرد ووزارت دادگستری هم استعفای اوراپذیرفت .

بنوشید
گوارا ترین نوشابه
غیرالکلی
لیمو-لایم

از اینجا و آنجا

خاطرات مارگریت

یکی از مجلات سوئدی به پرنسس مارگریت پیشنهاد کرده که حاضر است خاطرات‌عشقبازی اوراباناونزند خریداری‌کندمجله‌مزبور برای خرید خاطرات مزبور نیم میلیون لیره پیشنهاد نموده است .

یادی از نوادگان

هرموقع پرزیدنت آیزنهاور رئیس جمهوری‌ایالات‌متحده‌امریکانگاهی‌بساعت خود میاندازد. بیاد خانواده خودو مخصوصا نواده هایش میافتد. علت این امرهم اینست‌که بجای شماره های ۳و۶و ۹و۱۲ صفحه ساعت عکسهای کـوچك چهار نواده خودرا گذاشته است .

علت دزدی

«آرتورویکفیلد» باتهام سرقت‌یکهزار عدد قرص خواب آورازیك داروخانه بیکی ازدادگاههای لندن معرفی شد .هنگامیکه پلیس‌اورا دستگیر ساخت ۹۷۰عدد قرص خواب آورنزداو باقی مانده بود .

وی‌درداگاه اظهارداشت که‌چهارسال پیش باتهام ناصحیحی محکوم شدم وازآنموقع تاکنون حتی‌یك لحظه هم خواب به‌چشمم راه‌نیافته است .

تمام‌درهارا برای‌معالجه بیخوابی‌زده‌ام ولی سودی نگرفته‌ام .تااینکه اخیرا یکی‌از پزشکان تجویز کرد که‌قرص خواب آور بخورم و چون پول نداشتم دست بسرقت قرصهای مزبور زدم تا قرص سه‌سال خودرا تامین کرده باشم .

قاضی پس‌از رسیدگی باین‌موضوع ویرا محکوم بپرداخت ده لیره جریمه کرد .

هدیه

خانم«ویلی‌سمیت» چکی‌بمبلغ‌ده‌هزار دلار دریکی ازخیابانهای نیویورك پیدا کردوفورا آنرا به‌پلیس نشان داد . روز بعد باواقعه جالبی روبرو شد . اداره پلیس «باخانم سمیت‌تماس‌گرفت وبوی‌اطلاع‌داد که‌چك متعلق باو است زیرا صاحب آن مبلغ ده‌هزار دلاررا بوی‌هدیه کرده‌است .

جدول کلمات متقاطع شماره ۱۲۶۳

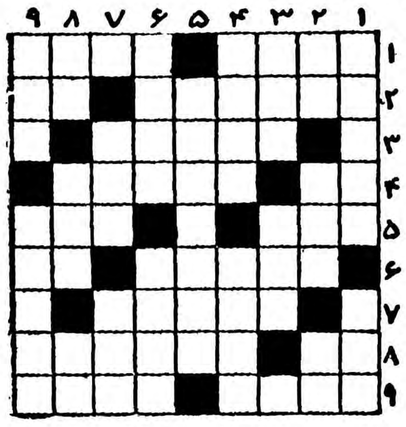

افقی: ۱ـ اسباب باغبانی ـ تاجر بازار در بازی آن استاد است ۲ـ دانه های ریز لعاب دار که در طب مصرف میشود ـ شامه نواز ۳ـ تریاکی عقیده داشت که از دودش ملك درعرش‌بخمیازه دهان بازمیکرد ٤ـ بی بندوبار ـ لجن‌زار ٥ـ جوانمرد ـ منطقه بزرگی در جنوب شرقی ایران٦ـ یك قدم تند تراز قدم ـ حرف نفی ۷ـ هوش هم اینطور است۸ـ آب درآن باید جست ـ آشکار است ۹ـ هم چرخ چنین میشود هم‌مار ودرصورت دوم کتابی خواهد بود ـ اولین حرف .

عمودی: ۱ـ روشنی دیده اوهم باروشنی خورشید میرود ـ حلقه وتاب دررزلف‌یار۲ـ رمق‌ـ‌ازدوستان گل ـ ضمیری‌است۳ـ مرتبه ـ صندوقچه٤ ـ کمتر کسی است‌که ازآن بدش بیاید ـ لاستیکهای اتومبیلهای عهد عتیق ٥ـ گرفتاریش ازهمه بیشتراست چون حاجتش فراوان است ٦ ـ اندیشه ـ پیش‌کش۷ـ ازخیابانهای یك طرفه تهران ـ نیستی۸ـ یك خط بالای ۳۷ـ اگر شماهم داشتید روی درخت می‌نشستید!ـ حرف اضافه۹ـ ترس ـ داروی ایرانی علاج ثقل سرد .

حل جدول شماره ۱۲۶۲

افقی : ۱ـ چنگیز ـ مار ۲ـ غزالی ـ یمن ۳ـ اد ـ هن ـ انك ٤ـ لید ـ هون ٥ـ هکان ـ مجمر ٦ـ ریم ـ یرا (ریا) ۷ـ حجب‌ـ‌نك‌ـ تب ۸ـ لمس ـ هلاهل ۹ـ بست ـ اسکنه .

عمودی : ۱ـ چغاله ـ حلب ۲ـ نزدیك ـ جمس ۳ـ کا ـ داربست ٤ـ یله ـ نی ٥ـ زینه ـ منها ٦ـوم ـ کلس ۷ـ میانجی ـ اك ۸ـ امن‌ـ مرتهن ۹ـ رنك ـ را مله .

۱ـ۰ ۹۱۷۹۶ـ۰

داوطلبان هنر پیشگی توجه فرمایند

دوشیزگان ،بانوان‌وآقایانیکه‌دارای‌هریك‌ازشرایطزیر باشند با حقوق مکفی‌می پذیریم .

زیبائی‌اندام‌ـشناگری‌ـبکس‌بازی ـشمشیربازی‌ـآکروباتیك‌ـرانندگی رقص مدرن ـخوانندگی ـ موتورسواری ـ دوچرخه سواری .

داوطلبان از تاریخ ۱۷ تا ۲۵ تیرماه همه روزه از ساعت ۵ الی ۹ بعداز ظهر بادر دست داشتن یك قطعه عکس بدفتر «استودیو آرین» واقع در چهار راه یوسف آباد خیابان حافظ جنب کوچه آذریان پلاك ۸٤ مراجعه فرمایند . آ ـ ۹۷۰۱

صندلیهای فلزی وسایه‌بانهای زیبا

برای باغ وییلاق وکناردریا، میزهای فلزی مدل‌آلمانی مبل سازی البرزرا درخیابان شاهرضا روبروی دبیرستان انوشیروان دادگرابتدا ملاحظه نموده وبعد اقدام بخرید فرمائید تلفن ٤٤٤٦٨ آ ـ ۱۱۵۱۶ ۸ـ۱

میهمان ما باشید

تهران پارس بایك بوفه مجلل و صدهانوع‌اغذیه‌ومشروبات مختلف وهوائی لطیف ومنا ظری شاعرانه‌هر روز آماده پذیرائی شماست

سینما آریان ۱۹۵۹

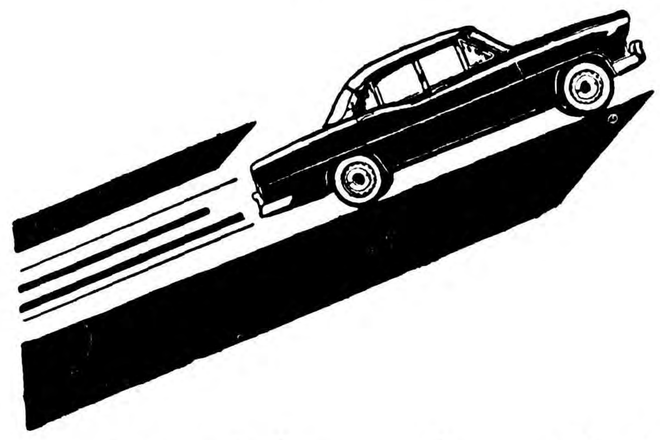

چهارسیلندر ـ چهاردرب ـ چهاردنده ـ شش نفره ـ راحت مصرف درصد کیلومتر ده لیتر.

شرکت سهامی شبدیزخیابان سعدی ۱۶۶ تلفن ۳۶۸۰۵ـ ۳۶۲۷۱

آ ـ ۱۲۸۱۰ مترو

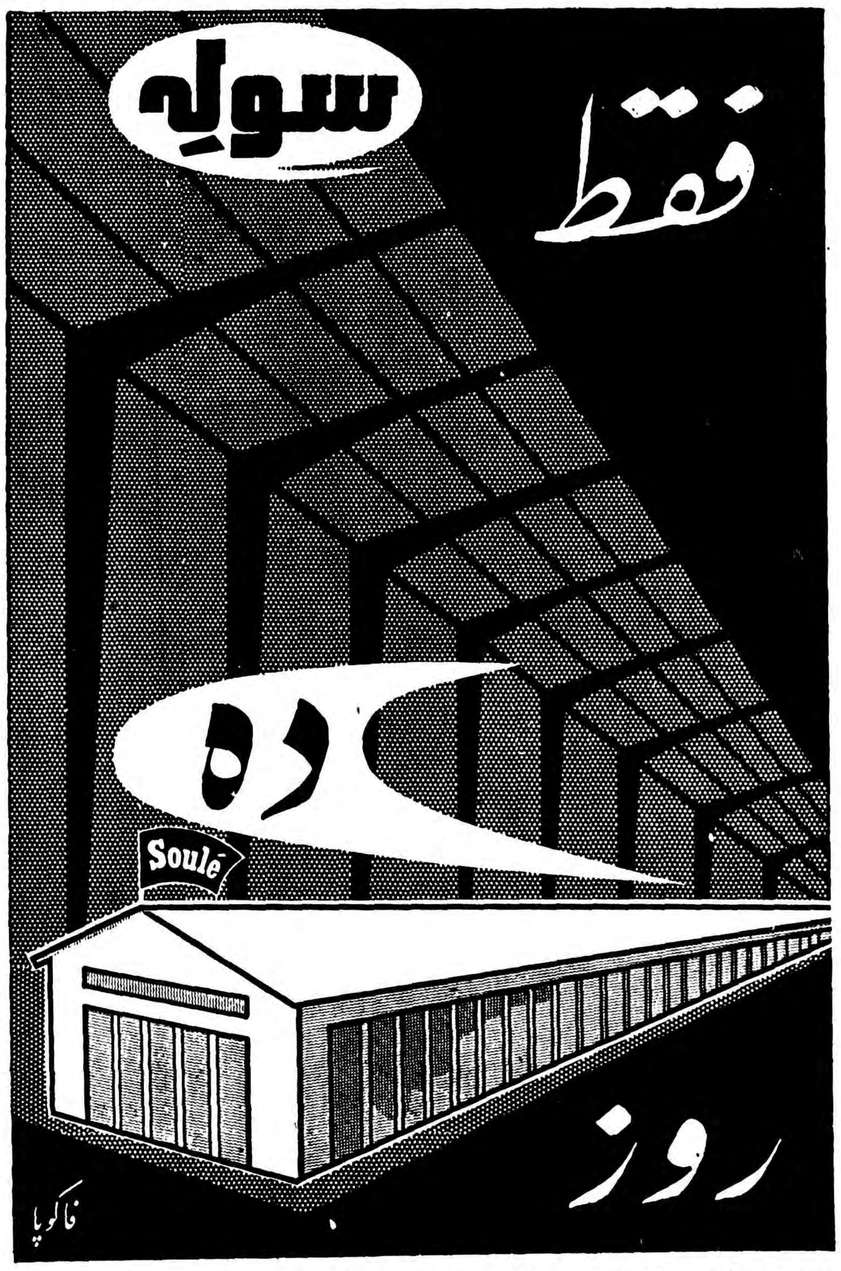

قطعات آماده سوله ظرف ده روز بوسیله چندکارگرمعمولی درمحل موردنظر شما نصب وبصورت یك ساختمان عظیم فولادی درمی‌آید.

سوله مناسب‌ترین ساختمان آماده برای

انبارها ـ گاراژها ـ سیلوها ـ کارخانه‌ها ـ باراندازها ـ وسالنهای سرپوشیده.

نماینده انحصاری شرکت سهامی بازرگانی آرین ـ بوذرجمهری ـ سرای حافظ تلفن ۵۰۰۹۱ تا۵۰۰۹٤

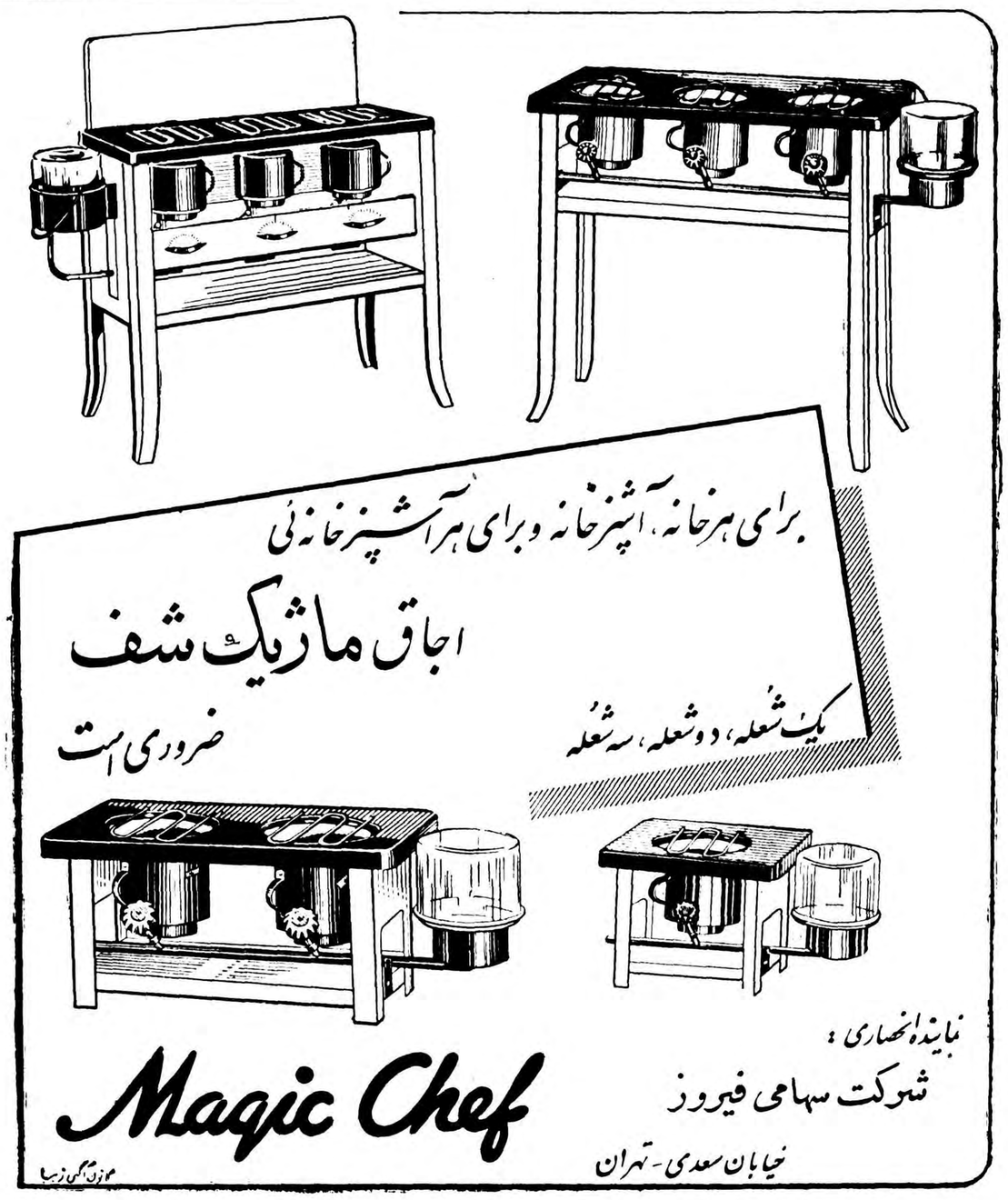

مقالات وگزارشهای خارجی

THE NEW YORK TIMES

باید بفرانسه بمب اتمی داده شود

اگر فرانسه را به‌باشگاه اتمی راه ندهند دوآنرا خواهد شکست

رئیس کمیسیون انرژی اتمی آمریکا که فعلا به‌مذاکرات اتمی خود درژنو باروسها ادامه میدهد تاراهی برای قطع آزمایشهای اتمی پیدا کند اکنون بامشکل سیاسی تازه‌ای روبرو گشته این مشکل بسیار غامض میباشد.

این کنفرانس بامسائل فنی مواجه بودوبرای آنها راه‌حل میجست به خصوص درپی‌آن‌بودکه برای کنترل آزمایشهای اتمی راهی بیابد. در این راه بادشواریهای سیاسی نیز طبیعتا برخورد مینمود.

اما امروز برای مشکلات یک مشکل اساسی وغامضی افزوده‌شده است که نه‌شوروی ونه آمریکاونه انگلستان توانائی حل‌آن را دارند این مسئله تقاضای فرانسه برای داشتن قدرت اتمی است.

دعوی این امر برای فرانسه‌آسان وانجام آن بسیار دشوار میباشد و این قطع آزمایشهای اتمی‌رابخودی خود دشوار ترمیسازد.

اما میتوان گفت که‌این آغاز دشواریهای آینده میباشد چه‌کشف وتکمیل طرق ساختمان سلاحهای تمی بوسیله ملل دیگر جهان‌ناگزیر است وبتدریج واقع خواهد شد.

فرانسه ودولی از قبیل چین کمونیست آلمان غربی، سوئد و سوئیس که‌دارای منابع‌فنی وعلمی لازم برای این اقدام هستند واز ثروت واستحکام اراده ملی برخوردارند مسلما سلاحهای اتمی رامی سازند وتکمیل خواهند نمود.

موقعیت منطقی

تقاضای احراز موقعیت یک‌قدرت اتمی که‌از طرف ژنرال دوگل‌رئیس جمهوری فرانسه مطرح شده کاملا منطقی است. فرانسه‌از انرژی جغرافیائی برخوردار میباشد ومی تواند آن رابرای توجیه نفوذبیشتر خوددربیمان آتلانتیک بکار برد. خودداری فرانسه از نگاهداری ذخایر اتمی درخاک خود وندادن اجازه به‌آمریکا جهت ایجادپایگاه‌های موشکی درسرزمین فرانسه قدمهای اولیه تحصیل قدرت اتمی بشمار می‌آید.

فرانسه میخواهد لااقل موقعیت انگلیس زادر سیاست جهانی‌احراز نماید .موشکهای پرتابی دوهزارو پانصد کیلومتری ثور که در انگلستان قرار دارند تحت نظر ناتو نیستند بلکه طبق توافق‌امریکا وانگلستان دراختیار نیروی‌هوائی سلطنتی قرار دارند. کلاهک‌حاوی گلوله اتمی این موشکها دراختیار فرماندهی استراتژیک هوائی امریکاست.

انگلستان تاکنون ۲۱ آزمایش اتمی بعمل آورده بزودی کلاهک حاوی گلوله اتمی وگلوله اتمی آن‌را جهت‌این موشکهاوموشکهای دیگر خود خواهد ساخت. معنی چنین موفقیتی آن خواهد بود که انگلستان گلوله اتمی‌موشکها را نیز دراختیار خود خواهد داشت. بدین ترتیب انگلستان صاحب «سلاح‌بازدارنده» خود خواهدشد.

فرانسه نیز همین موقعیت رامی خواهد. اماژنرال نورستاد فرمانده قوای آتلانتیک شمالی معتقداست که‌دراین صورت قوای پیمان آتلانتیک تحت‌الشعاع قوای مستقل بعضی دول عضو واقع میشود.

اومیگوید اگر سلاحهای دورزن وگلوله‌های اتمی درخاک اوربا در اختیار فرماندهی ناتو نباشد امور نظامی پیمان مغشوش خواهد شد وهم‌آهنگی خودرا ازدست خواهد داد.

بایك رآکتور

اما نباید فراموش شود که اگر هم فرانسه خوداین سلاحهارااختراع کند همین وضع به‌پیش می‌آید.

فرانسه چیزی رامیخواهد که انگلستان تقریبا بدست آورده - یعنی کمك فنی ویك رآکتوراتمی این کمك فرانسه رازودتر قادر بساختن زیردریائی اتمی وبمب‌اتمی خویش خواهد ساخت.

امروز تقاضای‌فرانسه برای‌تحصیل قدرت اتمی درواشنگتن موردمطالعه واقع شده اماهنوزراه حلی برای کمك به‌این کشور جهت ساختن سلاح‌اتمی بدست نیامده است.

آنچه مك‌کن رئیس کمیسیون انرژی اتمی امریکا ودستیاران‌وی درآن اتفاق عقیده دارند غیرقابل اجتناب بودن نتیجه دعوی فرانسه میباشد. دیریازود ،خواه باکمك وخواه بدون کمك امریکا فرانسه ناگزیر قدرت اتمی خواهد شد.

این ناگزیربودن نتیجه مسئله راکاملا روشن ومشخص ساخته- آنچه امریکا باید در پره آن‌تصمیم بگیرد آن است که‌آیا فرانسه‌باید دراین راه یاری دهد یابگذاردخود فرانسه کاراختم کند. اختلاف نتیجه این دوطریقه در مصرف‌زمان ومقدار دوستی دوکشور میباشد.

بنابراین آشکار است که کمك اتمی فرانسه بهتراز تماشای‌جریان میباشد- گرچه چنین تصمیمی‌فورا مسائل دیگررا مطرح میسازد. آن وقت امریکا چه‌بهانه‌ای خواهد داشت که‌به آلمان غربی درراه تسلیح اتمی یاری ندهد؟ عین این موضوع درباره سایر کشورهای دوست آمریکا صدق میکند.

شرایط اصلی .عضویت درباشگاه اتمی کاملا روشن میباشد. اولا قدرت فنی واقتصادی است. آیا ملتی که میخواهد وارد باشگاه‌شود قدرت فنی ومنابع لازم رادارد تما سلاحهای اتمی خودرا بوجودآورد وتکمیل نماید؟ ثانیا مسئولیتی‌است که‌دولت مربوطه برعهده میگیرد. آیااین دولت دوست امریکا میباشد واز ثبات‌لازم‌برخوردار است یعنی دوستی اوبا امریکا ادامه خواهد یافت؟

هرپاسخ منفی به‌این پرسشها سبب خودداری از جواز ورود به باشگاه میشود .اما پاسخهای‌مثبت کلید گشایش درباشگاه نمیباشد- پیش‌از آنکه بوسیله صاحبان‌جدید قدرت اتمی این دربشکند.

نیویورك‌تایمز

The Economist

خارك مانند «ریویرا» درفرانسه میشود

بزودی نفت بالوله از گچساران به‌خارك متصل میگردد وسپس درنفتکش‌ها بارگیری میشود - تمام این عملیات ازیك اطاق درخارك کنترل میشود

شاهپور دوم ۳۱۰ سال‌قبل از میلاد مسیح بتخت نشست وطی۶۵ سال سلطنت خود جنگهای متعددی علیه امپراطوری رم کرد . طی‌یکی ازاین جنگها شاهپور عده‌ای از مسیحیان را از سوریه بعنوان‌زندانی به‌جزیره خارك آورد .این عده به سبك زندگی خوددر سوریه،جزیره را آباد ساختند وآنرا بعنوان یکی از توقفگاههای بزرك، در راه‌دریائی هند ،خاور دور و مدیترانه در آوردند .معلوم نیست که تمدن سوریها درخارك چه‌مدت‌ادامه یافت لکن درجزیره خارك تکه‌هائی از ظروف سفالی چینی پیدا میشود و این امر گواه برآنست که‌تجارت‌با خاوردور بوسیله ساکنان جزیره تا قرن شانزدهم ادامه داشته است . ضمنا بعضی قبر های مسیحی که‌روی آنها علامت صلیب دیده میشود ، نشان میدهد که‌روزگاری جزیره خارك مسکن مسیحیان بوده است . درسالهای اخیر دولت ایران از خارك بعنوان تبعیدیگاه زندانیان سیاسی استفاده میکرد .لکن طی دوسال گذشته جزیره خارك‌بدنامی خودرا از دست داد .مقامات‌رسمی تهران از خارك مانند «ریویرا» در فرانسه نام‌میبردند،حتی درباره‌آماده ساختن کناره‌های‌خارك‌برای‌استفاده سیاحان صحبت میشود . درایام عید نوروز خارك از جمعیت پرشده بود .

در فصل تابستان باد های شمالی درجه حرارت خارك را پائین از درجه حرارت هردو سوی خلیج نگاه میدارد .در خارك چند باغچه سبزی وچنددرخت موز دیده‌میشود

اهمیت اساسی خارك در اینستکه این‌جزیره فقط ۹۹میل‌با چاههای نفتی گچساران فاصله دارد. ایران زیاد نفت دارد ولی برای کمپانی‌ها دشوار بود که آنرا از کشور خارج نموده و ببازار های جهان برسانند بادر نظرگرفتن‌اینکه‌ظرفیت‌نفتکش ها روز بروز افزوده میشود ،کمپانی های نفتی درایران می‌بایستی بندری بسازند که بتواند ظرفیت نفتکش های عظیم جدید را داشته باشد بزودی کشتی هائی که ظرفیت آن پنج برابر نفتکش های کنونی‌است ودر حال حاضر نمیتوانند به شط العرب وارد شوند در خارك پهلو خواهند گرفت .باضافه کشتی ها ناراحتی احتمالی عبوراز نواحی‌عراق رابرای گذشتن از شط العرب نخواهند داشت وراهشان نیز ۲۰ ساعت نزدیکتر میشود . روزی در سال آینده بوسیله لوله نفت‌از گچساران به خارك منتقل خواهد شدوسپس درخارك بارنفتکش ها میشود وتمام این‌عملیات ازیك اطاق مرکزی در خارك کنترل خواهد شد .

ساکنان خارك

در حال حاضر بیش‌از دویست کارشناس امریکائی ،انگلیسی ، فرانسوی و هلندی ودر حدود دو هزار نفر ایرانی مشغول ساختن اسکله نفتی خارك هستند .

پس‌ازپایان کاریك‌فرودگاه ویك‌بندر کوچك، یك کارخانه برق، یك کارخانه تصفیه آب‌دریاویك گاراژ و کارگاه بوجود میآیدوبعداز اینها یك‌اسکله عظیم برای‌پهلو گرفتن‌نفتکش‌هاست که‌از ناحیه شرقی جزیره ساخته میشود درحال‌حاضر اغلب کارمندان‌و کارگنان براحتی درچادر زندگی میکنند . غذاازآبادان میرسد و ساکنان خارك‌باسینما ورادیوخودرا سرگرم میسازند.برنامه جالب‌رادیوئی پایگاه‌آمریکا درعربستان سعودی موردتحسین است‌اکونومیست دریایان به‌وضع زندگی‌اهالی بومی‌خارك‌وتهیه نیروی‌کار ازآبادان که‌کارگربیش ازحدلازم درآن وجوددارد، اشاره کرده‌است .

اکونومیست

هالیوود- خبرنگاراطلاعات

هالیوود از نظر خبرنگارما

اطلاعات تازه‌زیرکه بوسیله آقای والودیاای پوف خبرنگاراطلاعات درهالیوود جمع‌آوری وارسال گردیده درزیر بنظر علاقمندان عزیز میرسد .

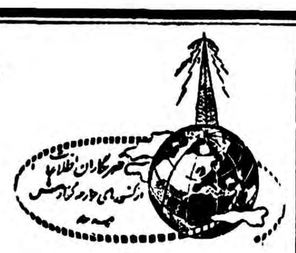

بدیهی‌است که اغلب علاقمندان به تئاتروسینما‌ازهالیوودوعظمت‌صنایع فیلم‌برداری همچنین از عجایب و غرائبی که‌دراین مرکز سینمائی جهان وجوددارد داستانهای بسیار شنیده وبارهادرمجلات وروزنامه‌ها درباره آن مطالعاتی نموده‌اند .

من نیز هنگام اقامت درایران در بعضی موارد بااشتیاق تمام این مطالب‌را مطالعه میکردم و علاقه شدیدی داشتم که روزی این‌محیط پراز غوغا وهیاهورا ازنزدیك‌مشاهده کنم .پس‌از سالهای سال این‌آرزو برآورده شد واینك از قلب ومرکز هالیوود باهمنوعان گرامی صحبت میکنم .

اغلب تصور شده که هالیوود شهر یاشهرستان بزرگی‌است که تمام کمپانیهای فیلم‌برداری در آن‌تمرکز پیدا کرده واکثر ساکنین آن هنرپیشگان و ستارگان و تهیه‌کنندگان سینمائی هستند .

درحالی که این امر صددر صد چنین نبوده وحقیقت‌غیراز این است . در کتب و اسناد تاریخی که در کتابخانه هالیوود موجوداست تاریخ‌هالیوود شرح وبحث مفصلی دارد، و توضیح جزئیات آن مستلزم وقت زیادی است ولی برای روشن شدن ذهن خوانندگان عزیزمختصرا در این مورد گفتگو میکنیم

تاریخ ثبت

آغاز پیدایش هالیوود در سال۱۸۸۷ ثبت شده است و در سنه ۱۹۰۳ هالیوودیك‌شهرستان کاملا مستقل و دارای تشکیلات کامل شهری بوده است ولی در سال ۱۹۱۰ بعلت‌مهاجرت وهجوم مردم بغرب آمریکا و فزونی جمعیت در جنوب ایالت کالیفرنیا جزء توابع شهر لاس آنجلس‌گردید. در مورد اینکه هالیوود چگونه این اسم را بخود گرفت گفته‌ها و نظریه های مختلفی در میان است و باشرح دوتای آن که مورد قبول اکثر مردم است اکتفا میکنیم .

میگویند در زمان قدیم بانوی ثروتمندی از اهالی کالیفرنیا در بازگشت از سفر نیویورك در قطار باخانمی برخورد میکندو در ضمن گفتگو متوجه میشود که خانه ییلاقی این خانم واقع در نیویورك است .

هالیوود نام‌دارد .بانوی ثروتمند ازاین اسم خوشش آمده وبه‌محض رسیدن بکالیفرنیا نام ملك‌و خانه خودرا هالیوود میگذارد .

نظریه‌دیگر اینکه کشیشی بنام «جونی براسر» که‌ازاولین‌مهاجرین بغرب امریکابوده هنگام عبور از بهای سانتامانیکا ودره‌های‌خوش آب وهوای «سن‌فردانیو» که‌دارای بیشه‌های درخت راج (هالی) است توقفی نموده وآئین مذهبی رابجا میآورد . ازاین پس‌هالیوود آین‌اسم رابخود گرفت که‌درواقع باین‌معنی است که‌هالی یعنی درخت‌راج و «وود» بمعنی بیشه وجنگل یاجنگل راج (هالیوود) چنانکه گفته شد نظریه‌های دیگری دراین موردوجود دارد که دارای طرفداران زیادی نمیباشد .

هالیوود درارتفاع بین ۳۰۰تا۱۱۰۰ پادردامنه سراشیبی ملایم کوههای جنوبی سانتا مانیکا که‌تا ساحل اقیانوس ساکن منتهی شده قرار دارد ودرشمال شرقی شهر عظیم لوس‌آنجلس واقع‌است .طبق آخرین آماروسعت آن‌از ۲۲۰میل مربع برابر ۳۳کیلومترمربع تجاوزنمیکند جمعیت هالیوود باتوابع جزءآن‌در حدود ۲۰۰تا ۲۵۰۰هزار نفراست که‌از ملل‌ونژادهای مختلف تشکیل یافته ازانگلیسی‌چینی ـژاپونی‌تاروسو مکزیکی اسپانیولی دراین جاپیدا میشوند که‌بشغل‌وحرفه‌های‌گوناگونی مشغولند .

حتی عده‌زیادی ازایرانیان خودمان که‌جمعی محصل وبرخی ازمهاجرین هستند که‌انشاءاله بموقع مناسب‌به ملاقات عده‌ای خواهیم رفت‌تاببینیم درچه حالند آب وهوای هالیوود مطبوع ومعتدل است حدمتوسط آن۷۵درجه فارنهایت میباشد.طبیعت ومناظر طبیعی بسیار باصفا وزیبا وساختمانهای اغلب یك طبقه‌ودارای رنگهای اکثراسفید وصورتی و خاکی بادرختان نخل که‌بردامنه تپه‌های اطراف بناشده منظره‌بسیار دلکشی رابهالیوود داده که نظرهر تازه‌واردی راجلب مینماید.

خیابانهای معروف هالیوودعبارتند از «هالیوودبولوار» و«سان‌ست‌بولوار» و«سانتامانیکا» که‌از مشرق بمغرب امتداد دارد.

چهارراه (هالیوود بولوار) و(واین) که‌از معروفترین مراکز کالیفرنیا است از شلوغترین وپرعوغاترین نقاط این شهر است وشباهت‌عجیب آن به‌چهارراه اسلامبول ولاله‌زار خودمان حقیقتا حیرت‌آور است.

کمپانیهای فیلم برداری و استودیو های فیلم برداری که‌در هالیوود واقعند عبارتند از :

(آلید آرتیست) ، (کلمبیا) ، (پارامونت) ، (ارك‌اراديو)دیگراستودیو های درشهر ها و توابع نزدیك هالیوود قرار دارند .

امروزه فیلم برداری اغلب فیلمها خارج از استودیو انجام میگیرد و مانند سابق صددر صد داخل ساختمان های کاملاپوشیده که با تشکیلات بسیار وسیع و حیرت‌انگیز مجهز است عملی نمیگردد بدون شك این امر عللی مادی و طبیعی دارد که در آینده از آن مفصلا گفتگو خواهیم کرد .

خبرنگار اطلاعات والودیااس‌یوف

از خبرنگار اطلاعات درکالیفرنیا

بازدیدسرکنسول‌دولت‌درسانفرانسیسکوازمجلس‌کالیفرنیا

بنابدعوت قبلی آقای ران ، بران رئیس ایالتی مجلس کالیفرنیا آقای دکترمجید رهنما سرکنسول دولت شاهنشاهی ایران در سانفرانسیسکو ،روزدوم ماه ژوئن در جلسه علنی مجلس حضور یافتند.

رئیس مجلس مراسم معرفی آقای دکتر رهنما وسایر مهمانان را بااعضای مجلس بعمل آورده و اظهار داشتند که اعضای مجلس کالیفرنیا ازاینکه میهمانان ارجمند وقت شریف خودرا مصروف داشته ودعوت ایشان را پذیرفته ودر جلسه علنی حضور بهم‌رسانیده‌اند خرسند وسپاسگذار می‌باشند و امیدوارند که این بازدید از هرلحاظ جالب‌توجه ومفید باشد .

رئیس مجلس پس‌از اختتام جلسه اجلاسیه‌ناهاری بافتخار میهمانان خود دادند .ضمنا آقای دکتر مجید رهنما از فرماندار کالیفرنیا آقای ادوارد ، بران نیز دیدن نمودند .

کلاس‌ومحل کارآقای نصرت‌اله یوسفی استادتذهیب هنرستانهای اداره کل‌هنرهای زیبای کشور ازخیابان نشاط به‌خیابان نواب چهل متری کوی‌نورمحمدیان پلاك۱۰ انتقال‌یافت علاقمندان بهنرهای ایرانی میتوانند همه‌روزه ازساعت ۸تا۱۰وبعداز ظهرهااز ساعت ٤تا٦ مراجعه نمایند

آ_۹٦۷۳

تشکراز جناب‌آقای‌دکتر محب‌اله آزاده

بدینوسیله از جناب‌آقای دکترمحب‌اله آزاده جراح وچشم پزشك مشهور که‌دردوماه قبل چشم‌مرتضی نوگری اخوی‌اینجانب راکه‌دراثر سیم‌خلاردار بکلی ازبین رفته‌بود تحت عمل‌جراحی ومعالجه قرارداده و وضعیت چشم‌ایشان راازنظر دیدووضعیت ظاهری بکلی معالجه نمودند تشکر میشود .

حسین نوگری

آگهی مزایده

شرکت ملی‌نفت ایران درحدود ۲۲۵تن لوله‌های برنجی اسقاط که قسمت اعظم‌آن مجزا ومقداری بصورت بسته بافریم‌های آهنی‌موجود درانبار مازاد آبادان راازطریق مزایده بفروش میرساند :

۱ـداوطلبان میتوانند بامراجعه بداثره .اموربازرگانی شرکت‌ملی نفت‌ایران در خرمشهر یااداره روابط بازرگانی شرکت‌درتهران خیابان شاه شرائط قرارداد ،رامطالعه وکالای مورد مزایده رادر محل‌معاینه وقیمت پیشنهادی خودرا باقیداطلاع کامل ازشرائط قرارداد ورویت جنس ووقوف برکمیت وکیفیت آن‌از قرارهرتن متریك بریال تعیین نمایند .

۲ـپیشنهاد دهندگان باید مبلغ ۴۵۰٫۰۰۰ (چهارصدوپنجاه هزار) ریال بعنوان سپرده‌بیکی‌از حسابهای‌شرکت ملی‌نفت ایران‌درشعبه‌های بانك‌ملی‌ایران اهواز۶۰۲۰آبادان ۸٤۰۳ خرمشهر ۳۲۵۰یا حسابداری کل بازرگانی شرکت درتهران (خیابان‌شاه) واریز نموده وقبض‌سپرده را ضمیمه پیشنهاد نمایند .چك بعنوان سپرده پذیرفته نخواهد شد.

۳ـبه‌پیشنهادات مبهم ـمشروط وفاقد قبض سپرده‌ترتیب اثرداده نخواهد شد .

٤ـشرکت درقبول یاردهریك یاکلیه پیشنهادات واصله مختاراست.

۵ـدرصورتیکه برنده مزایده درظرف مدت‌ده روزاز تاریخ‌ابلاغ ازامضای قرارداد وانجام معامله خودداری نماید سپرده وی بنفع‌شرکت ضبط خواهدگردید وپیشنهاد دهنده حق‌هیچگونه اعتراضی راندارد .

٦ـداوطلبان باید پیشنهادات خودرا درپاکتهای لاك‌ومهر شده‌قرار داده ودرظهر پاکت‌جمله (مربوط‌بمزایده لوله‌های برنجی‌اسقاط)نوشته وحداکثر تاآخروقت اداری روز ۵مرداد ۱۳۳۸بدفتر شرکت‌ملی نفت ایران اطاق‌شماره ۱۷اداره‌مرکزی‌خرمشهر یا باداره روابط بازرگانی شرکت ملی‌نفت‌ایران‌در تهران(خیابان شاه)درمقابل‌رسید تسلیم‌نمایند.

شرکت حداکثر تابیست روزپس‌از تاریخ‌دریافت به پیشنهادات واصله رسیدگی وبرنده مزایده راتعیین وابلاغ مینماید .

۷ـسپرده نفراول ودوم تاامضاء قرار داد نزد شرکت‌باقی خواهد ماند ولی‌سپرده سایرین بلافاصله مسترد خواهدشد .

۱ـ۳ سازمان شرکت ملی‌نفت ایران درحوزه‌قرارداد‌خرمشهر

تودیع

چون برای مطالعه عازم اروپاهستم از آشنایان‌و مراجعه کنندگان‌محترم بدینوسیله‌خداحافظی نموده‌وسعادت وسلامتی همگی را آرزومندم دردهم شهریور ماه سال جاری مراجعت و برای پذیرائی حاضرم .

دکتر گریشاگابرلیان

آ_۹۲٤۵ ۱ـ۲

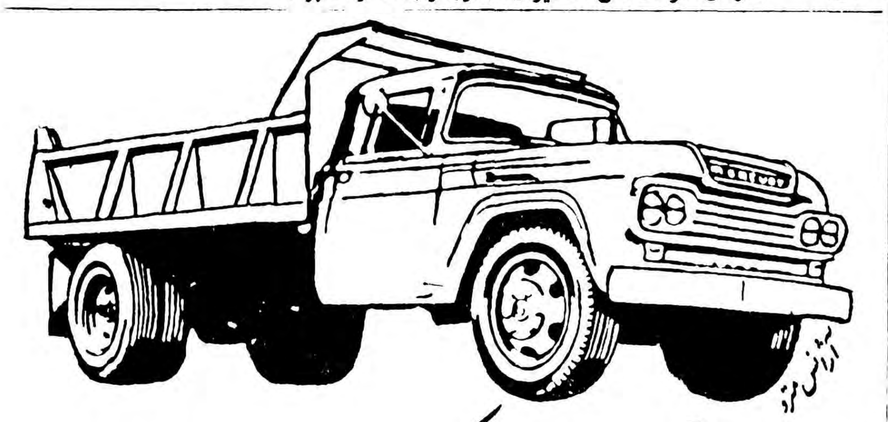

مرکوری کمپرسی دیزلی وبنزینی

ساخت کارخانهٔ فورد امریکا

نماینده انحصاری شرکت سهامی شبدیز خیابان سعدی تلفن‌های ۳۶۸۰۵ / ۳۶۲۷۱

آ_۱۲۸۲۰

فانتا

علامت ثبت شده

Fanta

TRADE MARK REG

اکنون در دسترس شماست

هم خوش طعم وهم رفع عطش مینماید

ازهمین امروز

فانتا بنوشید تا ازطعم پرتقالی آن لذت ببرید

طوری تهیه شده که بهترین نوشیدنی پرتقالی جهان باشد

آ_۱۲٦٦٤

دانشگاه گندی شاهپور

اهواز

دانشکده پزشکی گندی شاهپور-

آگهی ثبت نام

دانشکده پزشکی گندی شاپور در سال تحصیلی۱۳۳۸ ـ۱۳۳۹ تعدادی دانشجو برای سال اول دانشکده میپذیرد داوطلبان میتوانند از تاریخ اول مرداد ماه تا آخر وقت اداری روز یکشنبه ۳۱ مرداد ماه ۳۸ همه روزه غیر از ایام تعطیل از ساعت ۷ صبح الی یك بعد از ظهر بدبیرخانه دانشکده مراجعه وبا تسلیم مدارك زیر نسبت به‌ثبت‌نام‌خود اقدام نمایند :

۱ـ اصل دیپلم ششم طبیعی یا ریاضی یا پروانه قبولی سال جاری (که بگواهی فرهنك شهرستان مربوطه رسیده باشد.)

۲ـ رو نوشت مصدق شناسنامه دوبرك

۳ـ گواهی حسن اخلاق از دبیرستانی که تحصیل میکرده‌اند .

٤ـ عکس ٤×٦ ٤ قطعه

ترتیب انجام مسابقه طبق رای شورای دانشگاه مصوب ۲۷ شهریور ۱۳۳٦ از دو قسمت زبان و مواد اختصاصی خواهد بود و کسانی در مسابقه مواد اختصاصی میتوانند شرکت نمایند که در مواد عمومی (زبان فارسی ـزبان خارجه) حد اقل نمره ده گرفته باشند.

دانستن زبان انگلیسی برای داوطلبان ضروری است و نیز داوطلبان نباید شغل موظف دولتی داشته باشند حق ثبت نام برای زبان و مواد اختصاصی یکصد و هفتاد ریال است که بهیچوجه مسترد نخواهد شد تاریخ امتحان ورودی بعدا آگهی خواهد شد .

۱ـ۳ از طرف رئیس دانشگاه گندی شاهپور ـ دکتر عمید

هنرستان‌های هنرهای زیبای تهران

داوطلب میپذیرد

هنرستانهای هنرهای زیبا زیر نظر هنرمندان مشهور کشور واساتید مبرز باتشکیلات نوین ووسایل کامل درسال تحصیلی ۳۹ـ۱۳۳۸ در رشته های نقاشی- مجسمه سازی وهنرهای تزئینی (مینیاتور تذهیب- نقش کاشی وقالی) داوطلب میپذیرد .

دارندگان کارنامه قبولی دوره اول دبیرستان میتوانند از ۱٤تیرماه دوشنبه هابین ساعت۸ تا۱۱ونیم صبح بهنرستان هنرهای زیبای دختران واقع درخیابان خانقاه وهنرستان هنرهای زیبای پسران واقع درپیچ شمیران- خیابان تنکابن مراجعه نمایند .

اداره آموزش وهنرهای ملی هنرهای زیبای کشور

۱ـ۱۰ آ_۱۱۷۸۲

عبور از پنج قاره

کرسی ازاد

همانطور که وعده داده بودیم بحث دفاع از سینمای ملی ایران را افتتاح کردیم.

ازآنجا که مطمئن هستیم همه مردم کشور ما علاقمند هستند فیلم‌های فارسی رشد واقعی خودرا کرده و شایستگی لازم رادر بین فیلم‌های خارجی پیدا کنداز عموم علاقمندان به سینمای ملی ایران دعوت میکنیم دراین بحث شرکت کرده و نقاط ضعف وقوت فیلم‌های فارسی رادر میان بگذارند تاشاید از این راه خدمتی درراه تکامل فیلم‌های فارسی انجام گیرد.

نامه‌های رسیده بترتیب نوبت درج خواهد شد و مدت ادامه بحث بستگی بمقدار نامه‌های رسیده دارد.

بدوا جهت مزیداطلاع خوانندگان تاریخچه مختصری ازپیدایش هنر سینما در جهان و در کشور خود را درج نمودیم تا شاید مفید واقع شود.

چراغ راه سینمای ملی ماچه‌چیز است

همانطورکه گفتیم خواه‌ناخواه ، باورود ماشین‌های کاملتر و تربیت یك‌عده کم وبیش متخصص سینمای ایران از لحاظ ماشینی و فنی تاحد زیادی ترقی کرده است اما از نظر محتوی هنری همان فرمولی راکه از اول انتخاب کرده ، چراغ‌راه خویش‌قرا رداده هنوز هم نگهداشته است.

آن فرمول عبارتست از الگوی‌سینمای مبتذل‌عربی : یعنی اینکه مردم را اسیر عادات خود سازند کسانیکه این فرمول را نصب‌العین خویش قرار داده‌اند از شیفتگی‌مردم وعلاقه‌آنهابه‌ساز وآوازهائی که رادیو بمردم آموخته استفاده کرده ودرسینما هم‌برایشان آنهارانواختندو گذشته از آن - بانشاندادان عده‌ای خواننده و رقاصه مشهور که مردم عادی هیچوقت امکان دیدن آنهارااز نزدیك ندارندولی‌پیوسته از راه رادیو بانها بستگی دارند مشتاق دیدنشان هستند، آنها را بسالنهای سینما جلب کردندتاشایدحس کنجکاوی و غرورشان راراضی سازند . آیا بنظرشما هنوز سینمای‌ایران از این فرمول مبتذل که از روز اول بخاطر نفع پرستی بغلط انتخاب کرده‌است پیروزی نمیکند؟وآیا این‌فرمول میتواندبسینمای‌ایران یك‌شکل هنری دهد ؟

مسائل دیگری هم هست : در دنیای امروز یك اثر سینمائی برای بوجود آمدن احتیاج بسرمایه نسبتا هنگفتی دارد واین هم یکی از وجوه تمایز هنرسینما از هنرهای دیگر است . شاید بتوان‌گفت در کشورما نبودن سرمایه‌های هنگفت در این رشته هنر تاحدی اسباب رکود و عقب ماندگی‌شده است ولی‌راه‌چاره آن‌چیست ؟

نقص عمده درکجا است

آیاوزارت‌فرهنك یااداره‌هنرهای‌زیبابایدرسما دراین‌رشته‌سرمایه گذاری‌وکمك مالی‌نمایندیااینکه‌راسا خودشان‌دست بتهیه‌فیلمهای گوناگون‌بزنندو یااینکه یك‌هیئت داوری تعیین‌گردد وبفیلمهائی‌که برنده میشوند جوایز هنگفتی اعطاء نمایند تا صاحبانشان از نظر مالی تقویب گردند و یا اینکه توسعه این رشته هنر و صنعت درایران بدانجارسیده که‌بانکی تاسیس شود وبرای تهیه کنندگان فیلم‌سینما اعتبارات مخصوصی باز نماید ؟

ضعف مادر سایر رشته های هنری هم جبرا برروی سینما اثر میگذارد . وقتی نویسنده خوب نبود ، سناریوی خوب بوجود نمی‌آید ، وقتی موسیقیدان خوب نبود ، نمیتوان برای متن فیلمها آهنك مناسب تهیه نمود ، وقتی نقاش و دکور راتورخوب نبود، تزئین صحنه‌های فیلم امکان نخواهد داشت وناچار سازنده یك‌اثرسینمائی مجبورخواهدشد که‌یاشخصا رفع تمام این نواقص را بنماید و یا اینکه از آنها چشم‌بپوشد . در صورت اول فقط‌یك نابغه‌ای مثل‌چارلی میتواند گلیم خودرا از آب بیرون کشد - ودر صورت دوم هم فیلم چیز جالبی نخواهد شدو همان خواهد بود که اکنون هست .

عده‌ای هم عقیده دارند که در کشور ما نویسنده و موسیقیدان خوب هست وباید آنهارا بکارسینما کشانید تا کم‌کم در این رشته هم پرورش یابند و بتوانند متخصص شوند و نقص بزرك سینمائی مارفع گردد ولی از این نظر تاکنون هیچگونه کوششی بعمل نیامده است اکثر تهیه کنندگان نمیخواهند دستمزدهای مناسب بنویسندگان و موسیقیدانان ونقاشان پردازند و تمام کوشش آنها در اینست که سناریو و موسیقی ودکور فیلم خودرا با ارزانترین قیمت تهیه نمایند

چه بایدکرد؟

تمام این مسائل باضافه مسئله هنرپیشگان که اغلب مردم کم وبیش آنهارا میشناسند وباکارشان آشنائی‌دارند، موضوع‌بحث ماست . شما خواننده عزیز که حتما هفته‌ای یکباربسینما میروید و باپولی که میپردازید موجب‌ایجادوادامه سینمای‌ایران‌شده‌اید و یامیشوید بایستی عقیده‌خود را در این باره باتوجه بآنچه گفته شد ودر نظر گرفتن‌سئوالات‌ما، اظهار دارید تاروشن شود آنچه مردم آگاهانه می‌پسندند کدام‌است و آنچه نمی پسندند کدام .

وظیفه تمام علاقمندان سینما ، مخصوصا سینمای ایران است که در این بحث‌شرکت‌جویند نظریات‌خودرا برای‌ما ارسال دارنداین‌بزرگترین کمکی‌است که‌میتوان باین هنرملی نمود تابمقام شایسته و پرارجی نائل آید . زیرا ما معتقد هستیم گفتن نقائص‌سینمای کنونی ایران اگر شکل سالم و اصلاح کننده داشته باشد واز اغراض خصوصی‌و آلودگی‌های شخصی‌بدور باشد خودنوعی دفاع از سینمای ملی ایران است .

چنانچه کارکنان سینمای کنونی ایران رابه اشتباهاتی که مرتکب میشوند آگاه نسازیم‌وآنها راه‌نادرستی را که شروع کرده‌اند ادامه دهند آن‌وقت دربرابر پیشرفت هنر سینمادر دنیاوهمچنین بالارفتن ذوق‌وسلیقه مردم روزی مجبور خواهیم شد شمع دردست‌گرفته به‌جستجوی تماشاچی فیلم‌های فارسی بپردازیم .

مقاله آینده بقلم آقای جهانبخش جمهری است

در جهان سینما

«داستان یك راهبه»

صلیب مسیح روی قلبی قراردارد که لبریزازکینه بدشمن‌است

ادری هیپورن

«داستان یك‌راهبه» تازه‌ترین‌فیلمی است که ادری‌هیپورن ستاره زیبای بلژیکی نقش اول‌آنرا بعهده دارد. فیلم برداری‌صحنه‌های آن‌درکنگوی بلژیك، ایتالیا وبلژیك انجام یافته و۷۰بالرینای ایتالیائی نیز در آن شرکت دارند.

کارگردان فیلم «فردزینمن»است که فیلم«ازاینجا تاابدیت» اورادر تهران نیز نمایش دادند.

داستان فیلم‌را کاترین هولم‌نوشته است که سه‌ملیون‌از نسخه‌های کتاب اودر آمریکا بفروش رسید وبه دوازده زبان خارجی ترجمه‌شد.

اساس داستان اینست که یك راهبه بلژیکی پس‌از ۱۷ سال‌زندگی روحانی ،درخواست میکند، از تعهداتی که برعهده گرفته ،آزاد شود واز سلك راهبات‌خارج گردد. این راهبه دردوران جنك بین‌المللی دوم بدین نتیجه میرسد که:«من دیگر به‌هیچ‌امیدی وابستگی‌ندارم زیرا صلیب مسیح روی قلبی قرار دارد که لبریز از کینه نسبت به دشمن است.

ادری هیپورن نقش راهبه رادارد فیلم باورودا وبه‌دیر آغاز میشود وبا خروج‌وی ازآنجا پس‌از ۱۷ سال پایان می‌یابد.

فیلم ازابتدا باآرامش وسکوتی آغاز میشود که تاآخر ادامه‌مییابد وعظمت این سکوت‌در هیچ‌صحنه‌ای شکسته نمیشود. راهبات بایددور از چشم دیگران زندگی کنند.حتی موقعی که «لوك» خواهر روحانی (ادری‌هیپورن) در تیمارستانی‌مورد حمله یك زن دیوانه قرار میگیرد ویابه‌یك دهکده شلوغ آفریقائی‌در کنگوی بلژیك وارد میشود تا پرستاری درمانگاهی رابرعهده بگیرد .

کارگردان برخلاف بسیاری از فیلم‌ها برای‌جالب کردن صحنه‌ها بیك داستان عاشقانه پرحادثه‌متوسل نشده است.

پیپ برسیگار چه مزیتی دارد؟

از همه جا

در سال ۱۹۵۸ شیمی دانی از اهالی سوئیس‌بنام«نوکوم»وپزشکی آمریکائی باسم «دکتر وایندر» در باره سیگار و گودرون مطالعاتی انجام دادند و سپس اظهار داشتند که سرطان ریه بیشتر بر اثر ایجاد حرارت زیاد بوجود می آید و چون پیپ حرارت کمتری ایجاد می کند ، از این جهت بر سیگار برتری دارد .

فیلتر جدید

پس از اظهارات دو دانشمند مزبور عده‌ای بفکر افتادند که فیلتر های جدیدی بوجود آورنده که بتواند بمقدار زیادی جلوی مضرات سیگار را بگیرد. درهمان هنگام که‌آمریکائی ها باین فکر افتاده بودند ، دو تن از دانشمندان فرانسوی بنام دکترپاراف‌و دکتر زوی ، به نتایج درخشانی در این زمینه نایل آمده بودند . از پنج سال قبل تاکنون ایندو دانشمند در باره ایجاد فیلتر جدیدی مطالعه می کنند .

فیلتر جدید این دو دانشمند«فیلتری که انتخاب میکنند»نام دارد وازچندی قبل در مراکز نفتی برای جدا کردن کار بوران از آن استفاده می کرده‌اند

علاوه بر فیلتر مذکور ، یکی از صنعت گران فرانسوی باسم«اولیس کارك» سیگاری ساخته که فیلتر آن خاصیت «خنك کننده» دارد و باین وسیله تا اندازه‌ای جلوی خطرات سیگار گرفته میشود .

جادوگران افریقائی وعلم پزشکی

یکی‌از دانشمندان آمریکائی‌بنام «دکتر دونالدم براون» چندی قبل تصمیم گرفت که‌باجادوگران آفریقائی ملاقات نموده واسرار داروهای عجیب آنهارا که‌درمعالجه امراض مختلف بکار می‌برند کشف نماید .

دکتربراون که‌یکی ازگیاه‌شناسان معروف آمریکا می‌باشد بالاخره چندروز قبل بارسفر رابست وبه کیبا رفت وهم‌اکنون مشغول‌جستجو است‌تایکی از جادوگران رایافته واسرار داروهائی راکه‌برای‌معالجه سموم مارها وسم‌های دیگر بکار می‌برند کشف نماید.

دکتر براون بیکی از خبرنگاران اظهار داشته‌است:

«البته درمعالجات جادوگران آفریقائی مقداری‌دروغ‌وتزویر وجود دارد ولی ممکن است دربعضی‌موارد گیاهانی رابکار ببرند که‌متمدنین ازشناختن خواص‌آن‌ها عاجزباشند»

خطر بزرك ملی

ما هنوز صدیك اهمیت فارسی را درك نکرده‌ایم وگرنه بااین زبان چنین سفیهانه رفتار نمیکردیم

آوردن دایه وپرستار فرنگی برای اطفال وبی‌اعتنائی بفارسی دلیل آنست‌که آثار مرضی مهلك نمایان شده است

نویسنده مقاله آقای دکتر سید فخرالدین‌شادمان استاد دانشگاه از نویسندگان بنام‌و صاحب نظر درزبان پارسی هستند. از آثار ایشان رمان تاریکی وروشنائی وبی‌نام میباشد که‌در روزنامه اطلاعات بصورت پاورقی چاپ‌شد و همچنین در ۱۲سال قبل‌کتابی بنام (تسخیر تمدن فرنگی) برشته تحریر درآوردند که بحث امروز و غوغائی‌که بپاشده است درآن بنحو کاملی حلاجی و مورد بررسی قرار گرفته است.

نطق آقای تقی زاده درباب خطری عظیم که‌بزبان فارسی روی آورده غوغائی بر انگیخته است وچه خوب غوغائی .اطلاعات بادرج متن کامل این نطق مهم عتاب آمیز بطالبان حقیقت خدمت کرد چرا که غافلان رادیگر مجالی نمانده است که تا گفته‌را گفته‌بشمار آورند وفیلسوفانه بگویند که برای پیشرفت مامعتقدیم که باید زبان خارجی آموخت وباین طریق خودرا مصلحت بینی ترقی خواه ومخالف ناطق جلوه دهند . چگونه ممکن است که شخصی مثل آقای تقی‌زاده ،خود آشنا بشش هفت زبان بیگانه، با آموختن زبان خارجی مخالفت نماید. خواهندگان ترقی واقعی ایران معتقدند که ببهانه یاد گرفتن زبان بیگانه نباید فارسی را ازیاد برد وچندان غافل وجاهل بود که بی غلط خواندن کتب بزرگ ومهم فارسی دیگر ممکن نباشد ونیز برآنند که تعلیم زبان خارجی‌باید ازراه عقل وبرای‌منظوری خاص ومفید باشد نه بعلت خود نمائی وخود فریبی.

اهمیت‌کار

ماهنوز صد یك اهمیت فارسی را ادراك نکرده ایم وگرنه با زبانی که مخزن خوبترین شعر عالم وعزیزترین مایه افتخار ماست چنین سفیهانه رفتار نمیکردیم .بزرگترین قدرت بشر فکر اوست وزبان هم سرچشمه فکرست وهم مظهرش ووجود یکی بی‌دیگری تصور پذیر نیست. زبان هرملت درهر عصر آئینه تمام نمای درجه قدرت فکری آنست درفهمیدن وبیان کردن افکار وعقاید وعلوم و فنون جدید وقدیم وچنان مینمایدکه دراین ایام فکر مادرست کار نمیکند چراکه درزبان فارسی خلل راه‌یافته و از عجائب‌ومشکلات‌اجتماعی‌این‌عهد یکی جدوجهد بعضی از خواص‌ماست درتهیه مقدمات محو زبان فارسی.

آوردن دایه وپرستار فرنگی وبی اعتنائی بفارسی، خوشحالی پدر و مادر سبك مغز که اطفال معصومشان مثل بچه‌های فرنگی شده اند وهیچ فارسی نمیدانند ، فرستادن کودکان وجوانان فارسی نا آموخته ایران ناشناس بفرنگ ، افزایش فریفتگی سفیهانه درمقابل زبان بیگانه وکاهش روز افزون توجه‌بقدر منزلت وفوائد زبان فارسی ،بچه گانه حرف زدن بعضی، از ساده لوحان ایرانی بزبان فرنگی بافرزندان و خویشاوندان و دوستان خود، علم فروشی جمعی از خواص بواسطه آشنائی باچند لغت واصطلاح خارجی وخجلت نکشیدن ایشان از اینکه نمیتوانند یك نامه بیست خطه بفارسی یایك حکایت سی خطه گلستان رابی‌غلط بنویسند یابخوانند، رواج بازار کودکستان و دبستانی که مایه فخر و مباهاتش زبان بیگانه آموختن باشد نه فارسی یاددادن ،لایحه وقانون وآئین نامه و گزارش ومکتوب ورساله وکتاب پر ازغلط تمام دستگاههای ملی ودولتی وچیز های غم انگیز جانکاه بسیار دیگر همه ازاین قبیل دلیل آنست‌که آثار مرضی شدید نمایان شده است که‌اگر بدفعش نپردازند مهلك‌خواهد بود .

بچشم دل نگرانم همیشه علائم این خطر واین مرض‌را میدیدم ودوازده سال پیش که بعد ازاقامت پانزده ساله‌دراروپا بایران آمدم برخودواجب دانستم که درکتاب «تسخیر تمدن فرنگی» عقاید خویش‌رادرباب فارسی وتاثیرش در تسخیر تمدن فرنگی بنویسم واکنون نیز برهمانم که بودم وبرای آگاهی خاطر خوانندگان قسمتی از کتاب مذکور باختصار در این‌جا درج میشود :

غافل کیست؟

«ایرانی غافل آن نیمه زبانیست که کمی زبان فرنگی وازآن کمتر فارسی یاد گرفته ومدعیست که‌می تواند بزبانی که آنرا نمیداند تمدن فرنگستانی راکه نمیشناسد برای ما وصف کند یاکسی‌که چون بهیچ زبان فرنگی آشنا نیست برای آنکه عقب نماند پیرو هر عقیده سخیف غافل نوع اولست‌واز اوهم تندتر میرود. غافل‌دیگر آنست که‌درآموختن‌صرف‌و نحوسخت آلمانی وتلفظ بی‌بند و بست انگلیسی هرگز نمینالد اما از یاد گرفتن زبان مادری خود گریزان است وندانستنش را از افتخارات خود میشمرد .بیچاره دیگر کسیست که تصور میکند که‌اگر الفبای‌فارسی رابالفبای لاتینی مبدل کنند همه ایرانیان یکباره فارسی خوان‌وفارسی نویس و فارسی دان خواهند شدو فضلای فرنگ هم تحقیق و تتبع‌خود راکنار خواهند گذاشت ونوشته های پراز غلط هوشنگ هناوید راکه به حروف لاتینی مرقوم شده باشد با

بقیه درصفحه یازدهم

بی . آی . سی . سی درمقابل رقابت بیشتر شایستگی بیشتری نشان‌میدهد

BICC

در بررسی سالیانه فعالیت جهانی بریتیش اینسولیتد کالاندرز کیبلز گروپ (بزرگترین‌سازنده کابلهای‌جهان)تادسامبر ۱۹۵۸ آقای و-هـ-ماك‌فادزین اظهار داشت در سالیکه رقابت بیش از هر موقع دیگر باشدت هرچه تمامتر جریان داشت جای بسی‌خوشوقتی است باطلاع برساند که ازدیاد سود مابالغ بر۱٫۰۰۰٫۰۰۰ لیره بوده که بدین ترتیب جموع سود سالیانه بالغ بر ۸٫۸۰۸٫۶۱۰ لیره میگردد .

عوامل زیادی مانند تغییر مناسب قیمت مس و تقلیل خرابی که در نتیجه تعمیرات‌وتجدید سازمان ما بعمل آمده در این مورد دخیل بوده است ولی مهمترین منبع‌پیشرفت راندمان عالی و تولید قابل ملاحظه ما بوده است .

پیشرفتیکه بطور کلی برای سال ۱۹۵۸ در نظر گرفته شده بود بطور محسوس در پایان سال بدست آمده است و من خوشوقتم بگویم که این نتیجه بهبود کلی عملیات چندین کمپانی از این گروه در انگلستان و خارج میباشد . وجوه ذخیره بیش از ۳۲٫۰۰۰٫۰۰۰ لیره قدرت عمومی ما را بهتر مشخص مینماید .

اگرچه‌ارزش پولی‌فروش مااز ۱۱۱٫۰۰۰٫۰۰۰ لیره برای سال ۱۹۵۷ به ۱۱۰٫۰۰۰٫۰۰۰ لیره برای سال ۱۹۵۸ تنزل نموده‌است این تقلیل فروش در مقابل تقلیل بهای کالا بوده و بدین ترتیب ما سود زیاد تری داشته ایم حد وسط قیمت برای هرتن مس بالغ بر ۱۹۸ لیره در سال ۱۹۵۸ در مقابل ۲۲۰ لیره در سال ۱۹۵۷ میباشد . مسلم است که حجم فروش ما در سال ۱۹۵۸ خیلی بیشتر از سال ۱۹۵۷ بوده است .

برای من و چندتن از همکارانم مجددا توفیقی حاصل شد، که به‌ماوراءبحار مسافرت نموده ، ازدوستان دیرین دیدن کرده و باآنها تماس مجددی حاصل نمائیم و اوضاع‌رااز نزدیك مشاهده کنیم . منطقه مورد نظر ما منطقه وسیعی است و گروه فعلا با ۱۳۰ کشور مختلف تجارت مینماید و در ۱۱ تای‌این کشور هامادارای وسائل تولید مهمی میباشیم برای ما مخصوصا جای خوشوقتی است که در سالیکه تجارت در ماوراء بحار بسیار مشکل و دشوار بوده است ½ یا تقریبا ۳۷٫۰۰۰٫۰۰۰ لیره از فروش ما از این کشور صادر شده و بوسیله شرکت های تابعه در ماوراء بحار بفروش رسیده‌است .

ما در ورزیدگی خود برای پیروزی بر مشکلات شك وتردیدی نداریم درسالهای اخیر به برنامه وسیعی در مورد تجهیز کارخانه های خود در داخل کشور و به تحصیل و تولید منافع در ماوراء بحار جامه عمل پوشانده ایم . ما در راه تحقیق و توسعه کار بدون ترس مبالغی صرف نموده و دارای محصولات متنوع و فراوانی بوده اضافه بر این دارای کارکنان صالحی میباشیم .

هدف ما می تواند بسادگی بدین ترتیب خلاصه شود : رهبری‌فنی‌و ایجاد محصولات‌فراوان و مرغوب باقیمت درست و انجام خدمت بی‌نظیر و تحصیل منافع مناسبی که بتواند پاداش‌سرمایه وفعالیت ما باشد . اگر تعادلی که باید لااقل بین عرضه و تقاضای بعضی محصولات وجود داشته باشد وجود داشت در مورد انتظارات آینده خوشبین میبودم اگر این تعادل بطور مرتب برقرار گرددترسی در میان نیست‌و الا اگر این تعادل برقرار نگردد بر نتایجی که ما در آینده انتظار آنرا داریم دارای اثراتی‌خواهد بود و باید با احتیاط به آینده نزدیك توجه نمود در هر صورت ما دارای قدرت اصلی زیاد و فعالیت های وسیعی در بسیاری از کشور ها میباشیم .

در آینده و آینده دور نه تنها به حفظ موقعیت کنونی اعتماد داریم بلکه برای توسعه و بسط وضع خود در صنعتی که با وجود اشکالات موجود اصولا پیشرفتش طبیعی است نیز اعتماد کامل وجود دارد.

THE BRITISH INSULATED CALLENDER'S CABLES LIMITED

نماینده انحصاری درایران گروه ماه خیابان شاهرضا

رؤیای آلیس

اثر لئونار دروس

ترجمه ا-پ

-۱۵-

باصدای آهسته افزود :

- من هیچوقت سیگار نمیکشم .

آلیس روی یك چهار پایه راحتی نزدیك آتش نشست و با تبسم دلنشینی گفت :

- آقای دکتر ، نمیدانم شوهرم تا چه حد کسالت مرا برای شما تشریح کرده است .

مردعینك‌خودرا بچشم گذاشت واورا نگاه کرد :

خودشما باید کسالتتان را برابرای‌من شرح بدهید ، خانم کوردلی .من مایلم‌ماوقع‌رااز دهن شما بشنوم .

- بسیار خوب .این ناراحتی من از سه ماه قبل در کلوپی که شوهرم عضوآنست شروع شد.

قرار بود مابه مهمانی یکی‌ازدوستانمان‌برویم ..

در حالی که آلیس حرف‌می‌زد وماجرا را شرح میداد مرد عینکی‌با انگشتها روی میز میزد . آتش همچنان دربخاری میسوخت وزن زیبابه نقل وقایع ادامه میداد .

-...باتلفن موضوع رابشوهرم اطلاع‌دادم واووسیله مراجعت مرا ازبوستون باهواپیما فراهم کرد .

سپس‌سررابزیرانداخت وافزود :

-حالا شماهمه چیزرامیدانید ،آقای دکتر .

مرد عینکی همچنان ساکت ماند باانگشتهایش روی‌میز میزد .

آلیس باحجب وحیا گفت :

-آقای دکتر ،چه‌تشخیص دادید ؟

مردعینکی جوابی نداد . چشم آلیس به‌انگشتهای او افتاد که‌همچنان در حرکت بودند .

- آقای دکتر ، خواهش می‌کنم اینطور روی میز ضرب نگیرید من واقعا . . .

مرد بالحن‌ملایمی حرف‌اورابرید :

-شما خیلی عصبی هستید ،خانم .

-این‌صداناراحتم می‌کنم

-شما خیلی عصبی هستید ،خانم کوردلی . بعلاوه حافظه بدی دارید !

آلیس باتعجب گفت :

-واقعا اینطورفکر میکنید ؟

-بله ،حافظه‌بسیار بدی دارید .

-ولی خودم نمیکنم .حتی متعجبم که‌چطور آنچه‌را برای شماحکایت کردم بیاد می‌آورم .هرقدر بیشتر فکر میکنم‌نکات تازه‌ای بیادمی‌آورم ... مثلا آنچه راصدایم دررویا بگوشم میخواند خوب بیادمی‌آورم .

مردعینکی سرتکان دادوگفت :

-ولی خانم کوردلی شمانباید سعی‌کنید وقایع رابیاد بیاورید .ازاینکار نفعی عایدتان نمیشود . بعکس‌بیش‌از پیش در دایره‌ای که در آن دست‌وپا میزنید بگردش درمیآئید .

بآهستگی بادست دایره‌ای در فضارسم کردوادامه داد :

-میگردید ومیگردید . . .بازمیگردید ...این خوب نیست ...هیچ‌خوب نیست ،خانم .

صدای اویکنواخت‌وبیحالت بود عمدا به‌کلمات فاصله میداد .درسکوتهای میان کلمات گوئی معانی سنگینی پنهان بود که‌بیان آنهاامکان نداشت .

آلیس درحالیکه باحرکات عصبی دستمال خودرامچاله میکرد گفت :

-آقای دکتر ،چه باید بکنیم .کمکم کنید !

-شماباید مسافرت کنید .باید ازاینجا خیلی دوربشوید .استراحت کنید خیلی بخوابید هرقدر بیشتربخوابید بهتراست .

-ولی میل‌زیادی بخواب ندارم ،دکتر ،

- واقعا ؟

-ازخواب میترسم .

-باوجود این باید بخوابید ،خانم‌کوردلی بایدبهرقیمت هست بخوابید .

آلیس فریاد زد :

-اما اگر این ماجرا تکرار شود ؟این سومین دفعه است ،دکتر .دفعه آینده چه برسرم خواهد آمد ؟

-شما بسختی مریض هستید ،خانم !اینطور راه رفتن در خواب و آن کار هائی که کرده‌اید ..... چه کار های دیگری ممکن بود میکردید ... اگر تصادف بشما کمك نمیکرد شاید خیلی کار ها میکردید .

باصدای آهسته گفت :

آلیس دستمال خود را میان دندانها میفشرد .

-ولی مطمئنم که کار خیلی بدی نکرده‌ام .اطمینان دارم .

مرد عینکی باصدای یکنواخت و کلمات شمرده ای گفت :

-چطور میتوانید اطمینان داشته باشید ؟ این دیگر بدترین عارضه است . می بینید که نمیتوانید بدانید چه کرده‌اید . وکسی چه میداند دفعه‌آینده چه خواهید کرد ؟ تصور کنید که دفعه آینده بدون اینکه خودتان متوجه باشید یك کارد همراه بردارید ...

آلیس بارنك وروی پریده از جا برخاست .

-ساکت !.... عذر میخواهم ،دکتر مرا ببخشید . شما روحیه مراضعیف میکنید : فکر میکردم شاید شما بتوانید اعصاب مرا تسکین بدهید و درد ورنج مرا کمتر کنید ولی .... عذر میخواهم ....هیچ‌قصد نداشتم به شما توهین کنم . شما .....

-من روحیه شمارا ضعیف میکنم ؟

وبعداز تبسمی که فقط در لبهایش ماند وبالاتر نرفت گفت :

-نه ،خانم کوردلی ،شما خودتان روحیه تان را خراب میکنید وکوشش من‌اینست که‌این نکته‌را بشما بفهمانم . درد از داخل است .منبع کسالت در وجود خود شماست . البته شنیدن این موضوع سخت است ولی وظیفه من اینست که واقعیت را بشما بگویم .باید خودتان را برای بدتر از این آماده کنید .

آلیس تکرار کرد :

-برای بدتر از این ؟ولی ، دکتر ،من فکر نمیکردم کسالتم اینقدر سخت باشد .واقعا من .... ؟

-کسی چه میداند ،خانم ؟ممکن است اعمال بدو خطرناکی از شما سر بزند .همانطور که میگفتم تصور کنید که دفعه آینده که‌در خواب حرکت میکنید یك چاقو همراه بردارید ....

-نه ، نه ،خواهش میکنم !

در حالیکه دستمال خودرا بسختی گاز میگرفت سر تکان داد .ناچار لحظه‌ای ساکت ماند تا آرامش خودرا بدست بیاورد .

-یك چیز را بشما نگفته بودم ،دکتر ،نمیخواستم اعتراف کنم :وقتی از خواب بیدار شدم یك رولور در کیفم پیدا کردم .

-یك رولور ؟

-بله ،رولور شوهرم که معمولادر کشوی میز کنار تختم جادارد .

-یك هفت تیر !

-ولی میدانم که از آن استفاده نکرده‌ام .شوهرم گلوله‌های آنرا بیرون آورده بود . هفت تیر خالی بود و غیر ممکن بود بتوانم با آن تیراندازی کنم .

- فرقی نمیکند ،خانم .یك هفت تیر !تق!تق !.... می‌بینید ،خانم . همانست که گفتم .

نیازمندیها و آگهی های کوچک

استخدام میشود

آگهی استخدام
یکنفر مترجم درجه اول
وبا سابقه زبان فرانسه که‌ماشین نویسی لاتین بداند برای صبح یا بعد از ظهر ها متمنی است بشماره۷ خیابان ناصر خسرو سرای روشن مراجعه بفرمایند .
۱ـ۴ آ ـ۹۳۰۹

یکنفر بانو یا دوشیزه
که آشنائی کامل بماشین نویسی فارسی داشته باشد برای تمام روز مورد نیاز است داوطلبان از ساعت ۹ الی ۱۰ صبح به تلفن ۳۵۰۵۷ مراجعه نمایند .
۱ـ۲ آ ـ۹۴۳۷

Lady TYPIST with good knowledge of English required. Typing ability should not be less than 45 W.P.M.
Apply: from 8 a.m. to p.m. Tel. No. 49517 .
۱ـ۳ آ ـ۹۵۷۵

دو نفر راننده
گواهینامه در جه یك و یکنفر راننده دارای گواهینامه دو همگانی برای تهران مورد احتیاج است طالبین به خیابان سعدی کاشی ۴۷۷شرکت ساختمانی فاخ مراجعه نمایند .
آ ـ۹۷۱۱

یك موسسه مطبوعاتی
چند نویسنده و مترجم مرد یا زن با حقوق خوب استخدام میکند داوطلبانی که سابقه یا ذوق کارهای مطبوعاتی دارند با صندوق پستی ۱۶۶۳ مکاتبه کنند
۱ـ۲ آ ـ۹۶۹۱

آگهی استخدام
یکنفر داروساز دیپلمه یا مجاز جهت یکی از شهرستانهای شمال استخدام میشود داوطلبان به آدرس خیابان ناصر خسرو کوچه خراسانیها لابراتوار دکتر عبیدی و شرکاء یا تلفن شماره ۵۰۳۷۵ مراجعه‌فرمایند.
آ ـ۹۶۹۳

شریك میخواهد
رستوران بارمجهز ومدرن مشغول کار با درآمد خوب شریك باسابقه میخواهد تلفن ۶۶۶۷۹
آ ـ۹۶۴۳

استودیو سهیل فیلم
به‌چند نفر بانو ودوشیزه جوان و تحصیل کرده نیازمند است اول‌نادری پاساژ نوین طبقه دوم سهیل فیلم
آ ـ۱۲۷۹۰

استخدام میشود ـ باشرائط ذیل
دونفر جوان
سواد تا حدود سیکل اول
ضامن معتبر بمبلغ پنجاه هزارریال دوچرخه یا موتورسیکلت داشته‌باشد برای پخش دارو در تهران واطراف تهران مورد لزوم است
داوطلبان صبحها به شرکت تضامنی ضیائیان‌خیابان ناصرخسرو تلفن ۵۲۵۶۲ مراجعه نمایند .
۱ـ۳ آ ـ۱۲۷۶۰

بیست هزار ریال حقوق درماه
یك نفر که بزبان انگلیسی‌آشنائی کامل داشته باشد برای انجام کارهای دفتری مورد نیاز است بشرکت‌نسبی ابوالحسن دیبا و شریك خیابان‌حافظ مقابل پارك هتل‌مراجعه فرمائید .
آ ـ۹۵۰۱

آگهی استخدام
موسسه ژئوفیزیك دانشگاه تهران برای تصدی قسمتهای فنی خودبیکنفر مکانیسین سابقه دار نیازمند است . داوطلبان میتوانند از این تاریخ‌تا ۳۰ تیرماه برای کسب هرگونه‌اطلاع ارائه مدارك بدفتر موسسه واقع در امیر آباد رجوع نمایند .
آ ـ۱۲۸۵۸

جویای کار

جوانی با چند سال سابقه کار
در نقشه کشی حاضر است در یکی از شرکت ها مشغول کار شود لطفا به شماره ۷۱۸ دفتر راهنمای روزنامه اطلاعات مراجعه فرمائید.
آ ـ۹۶۶۳

واگذار میشود

یك مطب باسابقه
دربهترین نقطه شهر واگذارمیشود طالبین به‌تلفن شماره ۲۳۶۲۸ یا داروخانه نیروچهارراه عباسی‌مراجعه نمایند .
۱ـ۳ آ ـ۹۴۵۱

تلفن شماره ۳۴۳۳۸ واگذار میشود رجوع شود به تلفن ۶۶۷۲۹
آ ـ۹۶۴۹

مستغلات

هرمبلغ‌پول میخواهید
مستقیما باورقه مالکیت رجوع‌فرمائید لاله‌زار ۳۹۷۸۴ به بنگاه کوشان

فروش ـمعاوضه ـ اجاره
خانه‌ای بمساحت ۲۴۰ متر دو طبقه دارای ۸ اطاق با زیر زمین تلفن حمام باوان و دیوترم وکلیه لوازم دیگر ماشین رو در خیابان شمیران خیابان کاخ تلفن ۳۳۶۳۸ به فروش یا معاوضه یا اجاره داده میشود.

اجاره داده میشود

یکباب ساختمان نو ساز دارای ۷ اطاق باتمام وسائل کامل و اطاق مستخدم‌واقع‌درجاده‌نظامی عباس آباد باجاره واگذار میشود .
به تلفن ۳۴۴۰۱ و۳۹۱۵۰ مراجعه فرمائید .
۱ـ۵ آ ـ۱۱۸۶۰

برای اجاره منازل و آپارتمان های خود در شهر وشمیرانات مخصوص اتباع خارجی رجوع فرمائید به خیابان تخت جمشید چهار راه ایرانشهر مغازه جواهری شماره ۲۳۲
۱ـ۵ آ ـ۹۴۲۳

ساختمان مدرن
پنج اطاقی‌باشوفاژ اجاره داده میشود تلفن ۶۸۹۳۰
۱ـ۳ آ ـ۹۵۲۳

یکباب خانه نوساز
درشمیران جاده نیاوران دارای ۱۱ اطاق با تمام وسایل مدرن و اطاق مستخدم بمساحت۱۰۰۰ متر به اجاره واگذار میشود به تلفن۲۶۶۴۲مراجعه شود .
۱ـ۳ آ ـ۹۶۶۹

مغازه
در بهترین نقطه سرپل تجریش‌اجاره واگذار میشود تلفن ۴۶۸۲۱ ـ ۸۳۹۹۵
۱ـ۳ آ ـ۹۶۳۵

۴ باب مغازه
دو دهنه بازیرزمین دارای ، برق، آب ، تلفن واقع در لاله‌زار نوواگذار میشود عصرها به‌تلفن ۴۰۸۸۵ مراجعه شود .

اجاره میشود
خانه‌ای درشمال شهر که شامل ۶یا ۷ اطاق باتلفن و برق و آب باشد برای سکونت عائله کم‌جمعیتی بااجاره ماهانه درحدود ۱۲۰۰۰ ریال مورد نیاز است .
بدون واسطه با صندوق پستی ۱۶۹۹ مکاتبه فرمائید

آگهی استخدام
اداره کل انتشارات ورادیو به موجب تصویبنامه شماره ۵۰۹۴ مورخ ۱۳ر۳ر۱۳۳۸ هیئت وزیران بمنظور تربیت اپراتور برای استودیو های رادیو های مرکز وشهرستانها عده ای را باشرایط نامبرده زیر ازراه آزمایش‌انتخاب میکند .
۱ ـ داشتن گواهینامه پایان تحصیلات متوسطه(علمی یاریاضی)
۲ـ نداشتن سوء پیشینه .
۳ـ سن نباید کمتر از ۲۵ و بیشتر از ۳۰سال باشد .
۴ـ داشتن گواهی صحت مزاج.
۵ـ کسانیکه از عهده آزمایش ورودی برایند باید تعهد رسمی وتضمین ملکی به مبلغ‌پنجاه هزار ریال بسپارند که مدت پنجسال درتهران ویا شهرستانها (درنقاطی که ازطرف‌اداره کل انتشارات و رادیو تعیین میشود) انجام وظیفه نمایند در صورت استنکاف ازاجرای تعهد معادل کلیه هزینه های مربوطه و کمك هزینه پرداختی همچنین مبلغ تضمین رابعنوان‌خسارت باداره کل انتشارات ورادیوپرداخت نمایند .
۶ـ قبول شدگان در آزمایش ورودی مدت ششماه روزانه‌هشت ساعت در کلاسهای نظری و عملی کار آموزی خواهند نمود .
۷ـ در مدت کار آموزی ماهیانه مبلغ یکهزار وپانصد ریال بعنوان کمك هزینه تحصیلی بکار آموزان پرداخت خواهد شد .
۸ـ پس ازپایان دوره کارآموزی بداوطلبانی که در امتحانات‌قبول شوند گواهینامه داده خواهد شد ارزش این گواهینامه داخلی بوده وفقط در اداره کل انتشارات و رادیو میتوانند ازمزایای آن‌استفاده نمایند .
۹ـ کار آموزانیکه دوره کلاسهارا باموفقیت بگذرانند مطابق مقررات وقانون استخدام کشوری با پایه اداری استخدام خواهند شد.
۱۰ـ چون ساعات خدمت شبانه روزی ومتناوب میباشد و بحد اکثر درماه ۲۴۰ ساعت خواهد بود بنا براین پس از اشتغال‌بکار فوق العاده اضافه کار مناسبی علاوه برمزایای قانونی پرداخت خواهد شد.
۱۱ـ قبول شدگان دوره کار آموزی تارتبه پنجم در تهران بکار گمارده میشوند و بقیه برای‌خدمت بشهرستانها اعزام خواهند شد.
۱۲ـ افرادی که بشهرستانها اعزام میشوند علاوه بر اضافه کار خود طبق مقررات ازمزایای فوق‌العاده خارج ازمرکز وفوق العاده بدی آب‌وهوا نیز استفاده خواهند کرد .
۱۳ـ داوطلبان واجدشرایط میتوانند ازروز اول الی آخر مرداد ماه۳۸ از ساعت ۸تا ۱۲باداره کار گزینی کل انتشارات ورادیو مراجعه‌نموده وثبت نام نمایند .
روزمسابقه وسیله رادیو و جراید اعلام خواهد شد .
۱ ـ ۳ آ ـ ۱۲۸۶۸

بفروش میرسد

دو قطعه زمین
هریك بمساحت ۷۲۰ متر انتهای خیابان زعفرانیه (اسدآباد) مقطوع متری ۱۵۰ تومان بفروش میرسد باتلفن ۵۲۱۷۱ مکالمه فرمائید .
۱ ـ ۱۰ آ ـ ۹۴۴۳

توجه
خانه نوساز بمساحت ۳۰۵ متردارای ۴ اطاق با لوازم برق شهرداری واقع در خیابان تهران نو مقطوعا به ۳۵ هزار تومان بدون واسطه بفروش میرسد به تلفن ۹۱۴۱۶ مراجعه فرمائید .
۱ـ۲ آ ـ۹۵۲۹

خانه فروشی
بمساحت ۲۵۰ مترسه طبقه ۱۲ اطاق مجهز به کلیه لوازم مربوطه محکم و مدرن در خیابان چهل متری نواب شمال جاده کرج دست چپ کوی ۱۲ متری کاشی ۲۸ ـ۳۰بعلت مسافرت بقیمت مقطوع ۲۶۰ هزار تومان نقدی بفروش میرسد برای اطلاعات بیشتر به تلفن ۶۵۱۱۰مراجعه فرمایند .
۱ـ۴ آ ـ۹۴۸۹

یك قطعه باغ
مشجر و محصور با دیوار آجری ومغازه‌های نوساز تخلیه واقع در بر خیابان جیحون (پپسی‌کولا) جنب کلانتری ۱۸ بمساحت پنجهزار متر بفروش میرسد اتوبوس واحد۲۹ آریانا طالبین به تلفن۵۱۶۶۶ ویا ۵۱۲۱۰ مراجعه فرمایند .
۱ـ۳ آ ـ۹۴۷۳

داروخانه رفعت
با تمام وسائل و امتیاز رسمی به علت مسافرت مدیرش بفروش می رسد نشانی سه راه سیروس تلفن ۲۶۸۰۶
آ ـ۱۲۸۱۴

برای فروش
یك میکرسکپ یك‌چشمی‌باسه‌آی‌پیس و۳ ابژکتیو و وسیله‌فوتومیکرگرافی ۴۲۰۰۰ ریال یا ۵۵۰ دلار
یك یخچال (دیپ‌فریز) ۱۲ ونیم‌پا با موتور ۲۲۰ ولت ۳۰۵۰۰ ریال یا ۴۰۰ دلار
یك پیانو وورلیتزرمدل‌اسپینت مانند نو ۷۲۲۰۰ ریال یا ۹۵۰ دلار
یك ماشین رخت شوئی ۲۲۰ ولت ۸۰۰۰ ریال
یك اجاق بوتان ۴ شعله و دوتانکی ۱۵۰۰۰ ریال
مبلیه اطاق نشیمن و نهار خوری لباس خواب و لباس اندازه ۳۸کوتاه تلفن شماره ۸۱۷۳۰ اکستانسیون ۴۱۲ بین ساعت ۱ و۷ بعد از ظهر
خانم دیمیك
آ ـ۹۶۸۵

برای فروش
پوشاك مردانه‌ـزنانه وبچه‌گانه نوـ اجاق گازبوتان ـ میز و صندلی و سایر اشیاء و لوازم خانگی سرگرد کلهون افسر آمریکائی بفروش می رسد . روزهای جمعه و یکشنبه تمام وقت وسایر روزها بعد از ساعت سه مراجعه فرمائید . نشانی : جاده شرقی شمیران خیابان زرگنده دست چپ اولین ساختمان مقابل کلانتری ـپلاك سرگرد کلهون
آ ـ۹۷۰۹

آموزشگاههای علمی

باشگاه کودکان
دبستان ستاره و کودکستان شهناز باکلیه وسایل تفریح و کلاسهای انگلیسی وفارسی دائر است آدرس خیابان فرانسه چهار راه بهرامی تلفن ۴۲۱۳۱
۱ـ۲۰ آ ـ۸۵۷۵

فروش اتومبیل

فلکس واگن ۵۶
مرتب فوری بعلت مسافرت میفروشم خیابان پاریس شماره ۹۴

یکدستگاه اتومبیل اوپل
آخرین مدل که فقط ۷۵۰۰ کیلومتر راهپیمائی دارد و تاحال ازتهران خارج نشده‌است بواسطه مسافرت غیرمنتظره صاحب امریکائی آن نقد و فوری به فروش میرسد . طالبین میتوانند این اتومبیل رااز نزدیك دیده مزایای آن را ملاحظه نمایند . تلفن ۴۴۰۵۱

گم شده

اخوی اینجانب بنام علیمحمد امامی سن ۶۵ سال از شنبه گذشته از منزل بیرون آمده وی هزارو پانصد تومان پول همراهش بوده و تاکنون مراجعت نکرده است هرکس اطلاعی از وی دارد لطفا بنشانی جوادیه ده متری دوم کوچه حسینی منزل‌علیمحمد گاودار خبربدهد .
علی شفائی

کیف محتوی
دسته چك حسابجاری ۵۶۷۱۱بانك ملی و چند برك چك و اوراق دیگری بنام اینجانب جعفر ابوالمعالی‌مفقود شده‌است از یابنده تقاضا میشودبه تلفن ۳۹۹۲۸ ویابه مهرآباد ـ اداره کل هواپیمائی کشوری مراجعه و مژدگانی دریافت دارد ضمنا بدین وسیله کلیه چك هائیکه از حساب شماره فوق‌وچکهای صادره از حساب شماره ۱۴۸۵ و۶۳۴۶۷ بانکملی و ۳۷۵۱ بانك پارس از درجه اعتبار ساقط است و هرگونه معامله روی آنها بی ارزش میباشد وجریان‌بمقامات مربوطه نیز اطلاع داده شده است.

آگهی رسمی‌فقدان سندمالکیت
آقای قاسم پاکدل دارنده شناسنامه شماره ۱۱۲۷۵ سمنان فرزند رحیم باستناد یکبرك استشهادیه که شهود هم‌دراین اداره حاضر و صحت اظهارات اورا گواهی نموده‌اند مدعی است براینکه سند مالکیت ششدانك یك قطعه باغ پلاك شماره ۱۵ فرعی از ۴۵ اصلی واقع در بخش یك سمنان کوی ناسار موضع شمال لوکه در صفحه ۲۵۴ دفتر جلد ۱۰ متمم زیر شماره ۴۳۷۲ بنام حسین سلطانی مالك اولیه صادر و بعدا دراثر نقل‌و انتقالاتی که بموجب اسناد رسمی شماره ۱۶۷۱۸ ـ ۳۰ر۳ر۳۰ و ۱۸۰۳۰ـ ۲۸ر۷ر۳۱ دفترخانه‌شماره ۲ سمنان نسبت به‌آن بعمل آمده باالنتیجه طبق سند شماره ۲۰۷۰۱ـ ۲۹ر۳ر۳۵ دفتر خانه نامبرده سه‌دانك مشاع اخیر آن بخودش انتقال قطعی یافته در اثر مسافرت مفقود و درخواست صدور المثنی آنرا نموده لذا مراتب بدین‌وسیله آگهی میشود که هرکس مدعی انجام معامله بنفع خود یا بودن سند مالکیت در نزد خود میباشد از تاریخ انتشار نوبت اول این آگهی در ظرف یکماه مراتب را کتبا باین اداره اعلام و مدارك خود را ارائه دهد و درغیر این صورت المثنی سند مالکیت صادر و تسلیم خواهد شد این آگهی در ظرف یك ماه سه نوبت منتشر میشود نوبت اول شانزدهم نوبت دوم بیست‌و ششم تیرماه نوبت سوم چهارم مرداد ماه ۱۳۳۸
رئیس ثبت سمنان ـ سیف‌هاشمی
۱ـ۳ آ ـ۱۲۸۷۶

فروشگاههای موردنیاز

ساعت بولا
BULLA
تجارتخانه حریری پارسا تلفن ۲۳۲۱۶

عروسی

شب ۱۴ تیر ماه در منزل آقای سرهنك مهاجر جشن عقد کنان دوشیزه کلوریا مهاجر با آقای شاهرخ دژ بخش خلعت بری بر پا بود واز مدعوین باگرمی ومسرت تا حدود نیمه شب پذیرائی کاملی‌بعمل آمد.

آگهی های کوچک

برای خرید انواع پنکه کلی و جزئی بفروشگاه مهینی لاله‌زار نو مقابل سینما کریستال تلفن ۳۱۰۰۳ مراجعه فرمائید .
آ ـ۹۷۰۷

دختر گل‌فروش
بهترین گلها را بشما تقدیم میکند پهلوی مقابل کافه شهرداری تلفن ۶۵۹۴۸
۱ـ۳ آ ـ۱۲۸۰۴

ماشین نویسی
فارسی ولاتین
را در باشگاه انجمن فرهنگی‌ایران وپاکستان با ماشینهای زیماك فرا گیرید . چهارراه امیر اکرم کوچه ماه .
آ ـ۱۲۷۷۲

آقای‌عبداله‌زرین افسر
در این‌مدت ۸ماه که از شما خبری نیست خانم شما اشرف زرین افسردر نهایت نگرانی و انتظار بسر میبرند هرجا هستید از سلامتی خود ایشان را مطلع سازید .
آ ـ۹۶۱۹

نقشه برداری
دوره جدید کلاس نقشه برداری۱۵ تیرماه تشکیل شد دانشجویان پس از کار آموزی و اخذ دیپلم بامعرفی ما استخدام میشوند صورت کسانیکه قبلا استخدام شده‌اند در دفتر انجمن موجود است .

کاخ دانش
نادری‌ـنرسیده بچهارراه اسلامبول
آ ـ۱۲۷۷۰

«تعدادی سك»
از نژاد (تخم گرگی) که سن آنان بین یکسال ونیم و دوسال ونیم‌باشد بقیمت مناسبی‌خریداریم . فروشندگان بین ساعت ۱۴ الی ۱۷ به تلفن ۸۱۵۶۱ مراجعه نمایند .
۱ـ۲ آ ـ۹۵۵۵

سماور نفتی علاءالدین
Aladdin

فروشگاه آلادین خیابان‌نادری
تلفن ۴۳۰۰۷
آگهی پارت
۱ـ۳ آ ـ۱۲۷۳۲

تدریس خصوصی نقشه کشی توپوگرافی وساختمان عصرها تلفن ۸۲۲۲۹۲
۱ـ۲ آ ـ۹۴۸۵

آگهی مزایده
پیرو آگهی شماره ۵۸۲ ـ۶ر۴ر۳۸ منتشره در لاهیجان سازمان چای وزارت گمرکات وانحصارات بهره برداری کارخانجات برنجکوبی بندر پهلوی ـ لنگرود ـ رودسر ـشهسوار را از طریق مزایده باجاره واگذار مینماید پیشنهادات تا آخر وقت اداری روز ۲۲ر۴ر۳۸ در سازمان چای شمال واقع در لاهیجان قبول‌و در ساعت ۱۰ صبح روز بعد باز و قرائت میشود داوطلبان در تهران بایستی برای اطلاع از شرایط مزایده بدفتر سازمان چای واقع در خیابان ارفع مراجعه و پیشنهاد خودرا به سازمان چای شمال ارسال‌دارند .
سازمان چای
آ ـ۱۲۸۶۰

صاحب امتیاز و مدیر مسئول: عباس مسعودی
جای اداره خیابان خیام چاپخانه اطلاعات

راهنمای پزشکی اطلاعات

دکترهای متخصص دربیماری اعصاب

دکتر حکیمی
رزیدنت سابق بیمارستان آلبرت اینشتین نیویورك ـ دارای‌جدیدترین وسائل الکتریکی یونیزاسیون ـجریان گالوانیك ـ جریان فارادیك ـ حمام الکتریکی: اشعه تخت‌قرمز ـ اشعه ماوراء بنفش دیاترمی و سایر وسائل دیگرنشانه‌نی: دروازه‌دولت‌روبروی‌پمپ بنزین تلفن ۳۳۶۰۲

دکتر رحمانی
از دانشگاه‌لندن خیابان پهلوی بالاتر از چهار راه امیراکرم تلفون ۴۵۱۱۴ پذیرائی صبح وعصر

دکترهای متخصص درامراض زنان

دکتر مسعود امینی
معالج بیماریهای ـ داخلی ـزنان‌و کودکان با بیست و دوسال سابقه طبابت ـ معالجه قطعی بیماری‌های روماتیسم ـ سیاتیك ـ چاقی مفرط درداعصاب ـ فلج‌وسستی اعصاب بوسیله الکتروفیزیو تراپی باوسائل مدرن آلمانی اشعه ماوراء بنفش و مادون قرمز و ماساژ های طبی‌ـ شاهرضا ـ جنب سفارت هندوستان تلفن ۴۴۷۱۴

دکتر اخوان صادقی
بیماری های درونی ـ کودکان ـ پوست ـ مقاربتی سلسبیل چهارراه وثوق تلفن ۶۵۰۱۹

دکتر کیقباد کاوسی
متخصص بیماری های زنان زایمان مخترع تکنیك پلاستیکی برای درمان نازائی ازامریکا نشانی شاهرضامقابل ایرانشهر پذیرائی عصرها

متخصص بیماریهای جهاز هاضمه
دکتر رفیعی
از دانشگاه پاریس معده ـکبدـ روده ـ پذیرائی ۳تا ۸ بعدازظهر خیابان جامی اول کوچه پاریس .

دکترهای متخصص درامراض پوست

دکتر محققی
دانشیار دانشکده پزشکی
پذیرائی از ۴ تا ۸ بعد از ظهر نشانی دروازه دولت روبروی پمپ بنزین تلفن ۳۳۰۰۹

دکتر حسن محقق یزدی
متخصص بیماریهای پوست وآمیزشی از آمریکا رئیس بخش‌دانشکده‌پزشکی نشانی ـخیابان پهلوی ـچهار راه امیر اکرم پذیرائی عصرها تلفن ۴۹۱۴۷

پلی‌کلنیك
دکتر مجاهدی ـدکترصدیقی
رزیدنت سابق‌بیمارستانهای امریکا بیماریهای داخلی ـاطفال ـمقاربتی، ترك تریاك وسایر مواد مخدره ـ ترك الکل
مجهز بدستگاههای رادیوسکپی‌ـ ائروسل تراپی (بخور پنی‌سیلین و غیره) دیاترمی
پذیرائی بعداز ظهرها و ایام‌تعطیل و شبها تا صبح
خیابان شاه روبروی مسجد سجاد

دکترهای متخصص درمجاری ادرار و تناسلی

دکتر شاپور صدری
خیابان سعدی بالای بیمارستان‌امیر اعلم روبروی هدایت تلفن ۳۲۳۹۲ پذیرائی ۴تا ۸ بعد از ظهر

دکتر محمد رضا مسدد
رزیدنت سابق بیمارستانهای امریکا درمان قطعی بیماری های مقاربتی پذیرائی :۸ـ ۴بعدازظهر اول سعدی ـ چهارراه دروازده‌دولت

دکتر دانشگر
امراض مقاربتی جلدی تناسلی و سستی امراض زنانه ونازائی‌خیابان سپه مقابل پستخانه تلفن ۳۰۲۴۱۶

دکتر معانی
امراض مقاربتی‌ـمجاری‌ادرارامراض زنانه و سستی خیابان فردوسی‌مقابل بانك ملی ایران

دکترا ـ پولوسا
متخصص بیماری‌های مقاربتی،مجاری ادرار وتناسلی پذیرائی صبح وعصر خیابان فردوسی شمالی‌مقابل خیابان کوشك‌کوچه صادق تلفن ۴۶۵۸۹

دکترهای متخصص درگوش و حلق‌وبینی
دکتر آزاد
متخصص گوش وگلو وبینی خیابان منوچهری کوچه ارباب‌جمشیدپذیرائی از ۴تا۵ر۸بعدازظهر تلفن۳۹۵۸۸ و ۳۹۵۸۴ صبح‌ها با تعیین وقت‌قبلی

پزشکان متخصص‌در جراحی پلاستیك

دکتر بحری
دانشیار دانشکده پزشکی
متخصص جراحی زیبائی‌و پلاستیك خیابان سعدی روبروی پمپ بنزین تلفن ۳۰۳۴۸۹

دکترهای متخصص درامراض دهان و دندان

دکتر عبدالله امینی
دندان پزشك با سابقه ۳۵ ساله از اروپا مراجعت و کمافی‌السابق در مطب خود واقع در خیابان کاخ جنوبی‌چهار راه سزاوار اول کوچه محتشم از بیماران خود پذیرائی مینماید معالجه بیماران باوسایل مدرن و دستگاه های جدید کاملا تامین است .
تلفن ۴۴۸۶۶

احتیاجات زندگی

بهترین عینك
عینك سازی‌رویال‌چهارراه مخبرالدوله کوچه نوشین

تعمیرات ومنازل
تعمیرات رادیو ـ رادیوگرام ـ ضبط‌صوت‌و یخچال تحت نظر مهندس تحصیل کرده اروپا در منزل تلفن ۳۰۳۱۲۴

فرش نقد واقساط
شرکت فرش رضا خیابان شاه جنب مسجد سجاد تلفن ۴۰۹۸۴

شرکت فرازنو
تهیه‌کننده نقشه های ساختمانی. منوچهری پاساژ ساعتچی تلفن ۳۰۲۶۰۱

تعداد ۱۰ دستگاه کولربك‌نن ساخت امریکا
بقیمت تجارتی فروخته میشود چون تعداد محدود است زودتر مراجعه فرمائید .
نشانی ـ خیابان نادری ـ فروشگاه الادین تلفن ۴۳۰۰۷

آموزشگاهها

آموزشگاه ربانی
آموزشگاه ماشین‌نویسی ربانی‌شاه‌ـ آباد از هرحیث مورد اطمینان است تلفن ۳۷۱۳۵

ماشین نویسی کشور
خیام مقابل بارك شهر بااسلوب ده انگشتی

رانندگی
میدانید اسلوب صحیح رانندگی‌و میکانیکی رادر کجا می‌آموزند فقط در هنرستان فنی پرستو گمرك شاهپور تلفن ۳۳۹۱۶

تعلیم رانندگی صحیح
هنرکده‌فنی رانندگی و میکانیکی‌را با آخرین متد علمی بشما می‌آموزد و تا گرفتن گواهی‌نامه رسمی‌بشما تعلیم می‌دهد .
هنرکده فنی روبروی چاپخانه مجلس تلفن ۳۸۰۴۶

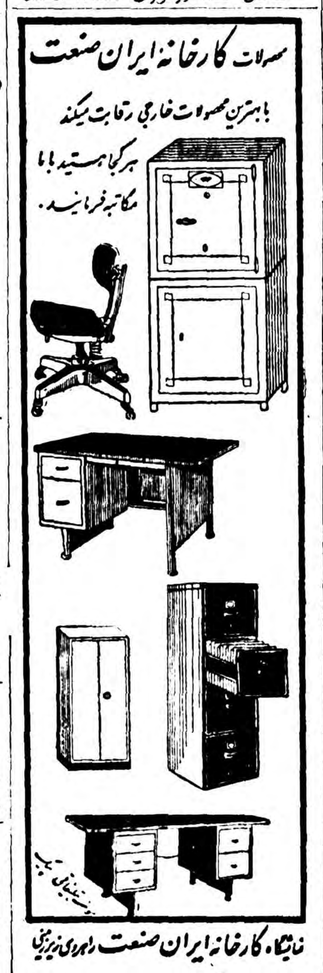
محصولات کارخانه ایران صنعت
بابهترین محصولات خارجی رقابت میکند
هرکجا هستید باما مکاتبه فرمائید.
نمایشگاه کارخانه ایران صنعت راهروی زیرزمینی

کشیك امشب پزشکان

آقایان دکتر کاظم نجم آبادی: شاهرضا غربی چهارراه بیمارستان پهلوی تلفن ۴۷۳۲۳ـ دکتر محمد حسن‌رازانی :دوراهی یوسف آباد دکترخلیل رسولی (جراح) :امیر آباد خیابان نصرت جنب کلانتری ۱۹ تلفن۴۵۳۲۵ ـدکتر غلامحسین مهر علی: چهار راه سلسبیل تلفن ۶۶۶۶۰ ـ دکترکرامت اله فرهودی خیابان شاهرضا پل چوبی تلفن ۳۸۵۱۰ ـ دکتر حسین حمید زاده قلهك خیابان دولت چهارراه‌رستم آباد ـ دکتر هوشنك بیضائی:قلهك خیابان دولت ایستگاه قنات تلفن ۸۱۹۱۰ دکترحسن فامیلی:خیابان‌شاه بیست متری‌اول دکتر هوشنك‌پزشکی سه‌راه امین حضورکوچه مهدوی‌تلفن ۵۱۸۵۳ ـدکترعلی اکبر شفانجات:
تهران نو ـفرح‌آباد دکتر محمود علم آموز : میدان۲۴ اسفند کوی بهرام تلفن ۶۸۲۸۵ (کشیك دائم)
آقایان دکتر احسان‌اله رخشانی خیابان شاهرضا نزدیك میدان‌شهناز دکتر جوانشیری : خیابان نادری اول چهار راه یوسف آباد تلفن ۴۵۰۵۷

کشیك امشب داروخانه‌ها

داروخانه امریکائی : چهارراه‌پهلوی داروخانه میر انتهای شهباز
داروخانه سیما :خیابان نواب‌چهار راه شکوفه .
داروخانه ستاره :خیابان سیمتری داروخانه شبانه روزی حشمت:خیابان شهباز روبری درمانگاه دریفوس داروخانه شبانه روزی امریکائی مقابل درمانگاه دریفوس
داروخانه محمدیان ،خیابان ری‌جنب کوچه آبشار
داروخانه شبانه روزی فرزادخیابان قلهك‌نزدیك داودیه مقابل‌ثبت‌قلهك داروخانه وآزمایشگاه دکتر امینی (شبانه روزی) تلفن۹۱۹۸۸ ـنارمك ایستگاه دفتر بازار مرکزی
داروخانه زیبا : خیابان ویلاچهار راه پهلوی تلفن ۴۵۲۹۰
داروخانه کاخ خیابان کاخ جنب کوچه مشتاق
داروخانه سعادت کشور :خیابان اسکندری چهار راه اسکندری

کشیك امشب بیمارستانها

بیمارستانها. مسمومین بیمارستان های شفا یحیائیان خیابان ژاله‌تلفن ۳۷۶۳۱ لقمان‌الدوله ادهم خیابان مخصوص پشت باغشاه تلفن۲۳۲۳۳ مجروحین بیمارستان‌های رازی‌در خیابان شاهپور وامدادی شیر و وخورشید خیابان مولوی باغ‌فردو زایمان وعوارض زنانه بیمارستان های زنان پیچ شمیران و وزیری خیابان شیخ هادی وزایشگاه‌حمایت مادران ونوزادان خیابان پاستور و درمانگاه جنوب بنگاه حمایت مادر خیابان مولوی درمورد احتیاج‌فوری بپزشك مقابل وزارت بهداری به وسیله امبولانس به پزشك کشیك هدایت میشوید تلفن ۳۰۰۷۱

تلفنهای مورد نیاز

تلفن شهربانی :۳۰۰۸۴ تا۳۰۰۸۱
آتش نشانی : ۴۴۴۴۳ ـ ۴۴۴۴
اداره راهنمائی ۰۳۶۱۴
نگهبانی پلیس تهران ۰۲۱۵۰
راهنمائی تصادفات ۳۰۲۸۲۵
فرودگاه مهرآباد ۱۱۷۳
شرکت تلفن : ۳۰۵۵۱۱
سازمان آب تهران ۵۱۰۰۰
نگهبانی برق ۴۳۱۷۸
شرکت بیمه بازرگانان ۲۴۰۰۰

تلفنهای اطلاعات

تلفنخانه ۳۰۰۱۱ تا ۳۰۰۱۹ شعبه آگهی ها ۳۰۲۶۳۳ ـ ۳۰۵۱۰۸
سازمان شهرستانها ۳۰۵۰۶۷
سرویس حوادث ۳۰۳۵۶۹
کانون طوطی ۳۰۴۵۹۲
اطلاعات هفتگی ۳۰۴۸۷۸
اطلاعات بانوان ۳۳۱۳ ۳

تقویم اطلاعات

چهارشنبه شانزدهم تیر ۱۳۳۸
« اول محرم ۱۳۷۹
« هشتم ژوئیه ۱۹۵۹
اذان صبح : ساعت ۳ و ۳دقیقه
طلوع آفتاب : ساعت ۴و۵۴ دقیقه
غروب آفتاب :ساعت ۱۹ و ۱۵دقیقه

اطلاعات اقتصادی

بازار و نظر وزیر بازرگانی

بازار تهران امروز وضع عادی داشت موضوع آمار واطلاعات که آقای وزیربازرگانی جدید در مصاحبه روز گذشته به آن اشاره نمودمورد علاقه‌وتوجه قدیمی بازار وتجار وارداتی است چون یکی از نواقص بزرك تجارت ایران همین عدم آشنائی بوضع‌واردات وسفارش کالا و حتی مقداری جنس موجود می باشد اداره کمرك دریکسال‌اخیر کم‌وبیش کوشش برای رفع این نقیصه بعمل آورده اما این اقدام هنوز کامل‌نیست‌وزارت بازرگانی که تنها وزارت خانه مسئول این‌امر است باید یك دستگاه وسازمانی بوجود آورد که‌جوابگوی تقاضا های بازار وتجارت فعلی باشد اگر وزارت بازرگانی‌دراین امر موفق شود مقدار زیادی از نوسانات غیر طبیعی کنونی تجارت و بخصوص واردات ایران تقلیل خواهد یافت و تجارت بیك مسیر عادی و صحیحی خواهد افتاد بازار آهن امروز هم وضع عادی‌داشت‌قیمت‌تهران‌باقیمت خرمشهر وهمچنین قیمت کشور های اروپائی تناسب درستی ندارد و بامظنه های فعلی تهران اسناد خرمشهر خریدو فروش نمیشود و همچنین در مقایسه باقیمت آلمان کیلوئی ۱٫۵ ریال ضرر داردمظنه ارقام مختلف آهن در بازار تهران امروز بشرح زیر بود آهن تیر جور درمقابل امضاء های‌درجه‌یك بوعده ۵ ماهه کیلوئی ۱۳٫۲۵ ریال کرد ۱۴٫۲۵ریال نبش ،۱۴٫۵ تا ۱۵ ریال تسمه ۱۶ریال ورق‌سیاه ۱۵ریال ورق سفید ۲۳٫۵ ریال لوله سیاه ۱۸ریال سفید ۲۰ریال .

اعتراض بانحلال شرکت پنبه

عده‌ای از کارخانه‌داران و تجار پنبه شهرستان بابل طی تلگرافی نسبت به‌انحلال‌سازمان‌پنبه اعتراض کرده‌اند این عده معتقدند که سازمان پنبه در مدت تاسیس خود موفق شده که‌بادخالت و مراقبت‌در نوع جنس واستاندارد اعتبار پنبه ایران رادر خارج بالابرند کارخانه داران و تجار مزبور تقاضا دارند که‌دولت باید برای تشویق صادرات وتوسعه کشت پنبه ازانحلال‌سازمان پنبه‌خودداری کندودر صورت لزوم نواقص آنرا رفع نماید .

درآمد گمرك

درآمد گمرکات در ماه گذشته مبلغ۹۳۷۱۶۰۱۸۵ ریال بود که‌با مقایسه نسبت با ماه گذشته مبلغ ۶۲۸٫۹۳۰٫۳۱۹ ریال‌اضافه‌درآمد بدست‌آمده است .

بازدید از تاسیسات آب تهران

سازمان آب‌تهران ۸۰هزار مشترك دارد ودرسال آینده لوله‌کشی تهران را خاتمه خواهد داد

بدعوت سازمان آب تهران ، نمایندگان مطبوعات از تاسیسات آب تهران درمرکز وبیلقان بازدید بعمل آوردند. در این بازدیدنیز از کارخانه شیمیائی و طرز کار ماشین های حساب و اداره مرکزی دیدن شد. بطوریکه مسئولین سازمان آب اظهارمیداشتندسازمان ۸۰ هزار مشترك آب دارد که ۴۰ هزار آن‌از لوله کشی آب تهران استفاده میکنند و لوله کشی بقیه بتدریج نصب خواهد شد. سازمان آب‌تهران ۵۰۰ هزار متر زمین اراضی تهران و حومه رادر اختیار دارد .در انبار های سازمان آب تهران ۲۵۰۰ تن لوله های چدنی و ۷۰۰ تن لوله فولادی و لوازم انشعاب‌برای۴۰هزار انشعاب‌دیگر موجود میباشد.

مسئولین سازمان آب همچنین اظهار میداشتند که مواد مورد احتیاج سازمان آب برای عمل تصفیه فیزیکی ـ سود محرق ـ جوهر نمك از کارخانه شیمیائی سازمان آب بدست‌می آید سازمان پس از رفع احتیاجات خود مازاد را در بازار آزاد بفروش‌میرساندبا بدست آوردن مواد مورد احتیاج و فروش آن در بازار آزاد سالیانه از خروج مقدار قابل ملاحظه‌ای کارخانه شیمیائی سازمان آب کلر نیز تهیه میکند و کلر مورد احتیاج شرکت نفت جنوب را سازمان‌آب تهیه میکند و در نظر است برای صدور کلر بممالك همجوار اقدام شود و د راین مورد مکاتباتی با کشور های عراق ـ ترکیه بعمل آمده است رویهمرفته تاکنون ۱۳۶۶۴۴ تن لوله ولوازم لوله کشی وارد تهران شده که ۱۲۸۲۴۲۷تن آن بمصرف رسید ه‌است.

حقابه سازمان‌آب‌تهران‌ازنهرکرج، نه قسمت باضافه ۵۳ سنك میباشد ای ن‌مقدار آبی است که واردلوله میشود لوله هائیکه آب وارد آن میشود بقطر یك متر میباشد که درسرتاسر لوله‌ها شیرهای‌تخلیه‌هوا نصب شد ه‌است با فعالیتی که از طرف مقامات سازمان آب بعمل می‌آیدو طبق اظهارات‌مهندسین مربوطه لوله کشی آب تهران در سال آینده خاتمه میپذیرد.

مجمع عمومی بانك اصناف

جلسه مجمع عمومی صاحبان‌سهام بانك اصناف ساعت پنج بعد از ظهر دیروز بریاست آقای قبادیان‌رئیس هیئت مدیره بانك تشکیل گردید گزارش عملیات یکساله و تقسیم سود بین صاحبان سهام خوانده شد و بتصویب رسید سهس‌نسبت به انتخاب بازرس و عضوعلی‌البدل اقدام شد و آقایان حاج میرزاتقی آجیلی و محمد شریف حکیم خسروی بسمت بازرسان اصلی و آقای حسین کاشانی بعنوان علی البدل برای یکسال انتخاب شدند.

۳۵ میلیون ریال وام کشاورزی

ظرف یکماه به سه استان کشور داده شده است

درماه گذشته در استانهای یك ودو واستان مناطق مرکزی یعنی در شهرستانهای تهران،دماوند ـ کرج ساوه ـقزوین ـقم ـ کاشان ـسمنان رشت ـزنجان ـاراك ـلاهیجان ـ ساری ـشهسوار ـبابل ـ گرگان شاهرود ـآمل ۱۰٫۶۴۳٫۵۰۰ ریال وام کوتاه‌مدت کشاورزی۱۸۲۵۸۰۰۰ وام متوسط المدت و ۶٫۸۶۰۰۰۰ ریال‌وام بلندمدت کشاورزی داده شده است .

قیمت عمده فروشی میوه تنزل میکند

امروز بازار تره بار رونق‌داشت و زمینه آن در میدان زیاد بود و مظنه‌ها نیز نسبت بروز گذشته تنزل داشت. مظنه تره باردرمیدان عمده فروشی بشرح‌زیر است :

خیار شمیران دانه‌ای ۱تا۱٫۵۰ ریال خیار متفرقه ۳۰ دینار تا۶۰ دینار کدو ۲۵ دینار تا ۶۰ دینار بادنجان ورامینی ۶۰ تا ۱ ریال بادنجان قلمی ۱ تا ۱٫۵۰ ریال گوجه فرنگی کیلوئی ۸ تا۱۳ ریال سیب قرمز ۶ تا ۱۴ ریال گلاب ۱۰ تا ۱۵ ریال نخود کرج ۲۵ ریال لوبیای امریکائی ۸ تا ۱۰ ریال هویج تازه ۳تا ۶ریال کرمك ۳ تا ۵ ریال زردآلو ۱۲ تا ۲۵ ریال آلبالو ۸تا ۱۱ ریال سیب زمینی تازه اسلامبولی ۴تا ۷ ریال مشهدی ۲۰ تا ۲۵ ریال شمیران ۲۰ تا ۲۵ ریال گوجه درختی قرمز ۱۰ تا ۱۳ ریال گوجه سبز ۱۰ تا ۱۳ ریال پیاز تازه‌تهران ۳ ریال پیاز کهنه بندر عباس ۷ تا ۸ ریال هندوانه ۲ تا ۳٫۵۰ریال غوره ۷ ریال کلم ۸تا ۱۰ ریال و چغندر فرنگی ۴ ریال فلفل‌سبز ۱۵ ریا لانگور یاقوتی ۹ تا ۱۲ ریال بامیه ۲۰ ریال هلو ۱۲ تا ۱۵ ریال طالبی ورامینی ۵تا ۹ ریال فلفل سبز دلمه‌ای ۴۵ ریال

گرانترین و ارزانترین شهرها

برنج در رضائیه روغن درمشهد گوشت ساری ازهمه جا گرانتر است

متوسط نرخ عمده فروشی کالاهای کشاورزی هفته گذشته در نقاط‌مختلفه باین شرح بوده است .

گندم ـ بسیار متشتت و باین‌شرح بوده است .

تهران کیلوئی ۶ ریال رشت ۵٫۶ تبریز ۵٫۴ شیراز ۶٫۱ زاهدان ۶٫۸ مشهد ۶ اصفهان ۶٫۴ رضائیه ۵٫۵ ساری ۷٫۴ (زاهدان گرانترین وساری ارزانترین) شهرها .

جو ـ مانند گندم وباین شرح‌بوده است :

تهران کیلوئی ۴ ریال رشت ۳٫۲ تبریز ۳٫۵شیراز ۳٫۴ زاهدان ۴٫۳ مشهد ۳٫۵ اصفهان ۳٫۹ رضائیه ۳٫۵ ساری ۳٫۲۱ (زاهدان گرانترین ساری‌ارزانترین) شهرها

برنج ـ برنج صدری اغلب در تنزل وباین شرح بوده‌است :

تهران کیلوئی ۱۹ ریال رشت ۱۶٫۵ زاهدان ۲۳ مشهد ۲۲ اصفهان ۱۷٫۶ رضائیه ۲۵ ساری ۱۷ (رشت ارزانترین رضائیه گرانترین)شهرها.

پنبه ـ نرخ پنبه بومی اغلب ثابت و باین شرح بوده است .

تهران کیلوئی ۳۳ ریال تبریز و زاهدان ۳۲ اصفهان ۳۱ رضائیه ۳۵ ساری ۳۴ (اصفهان ارزانترین رضائیه گرانترین شهرها) .

پشم ـ پشم ناشور الوان بیشترثابت وباین شرح‌بوده‌است :

تهران کیلوئی ۳۸ ریال تبریز ۴۷ شیراز ۳۹ زاهدان ۴۸ مشهد ورضائیه ۴۵ اصفهان وساری ۴۰ (زاهدان گرانترین شیراز ارزانترین شهرها).

روغن ـ روغن بسیار متشتت وباین شرح بوده است :

تهران کیلوئی ۱۵۳ ریال رشت ۱۵۴ تبریز ۱۲۵ شیراز ۱۳۷ زاهدان ۱۳۰ مشهد ۱۶۵ اصفهان ۱۵۰ رضائیه ۱۰۵ (مشهد گرانترین رضائیه‌ارزان ترین‌شهرها) .

گوشت ـ در بیشتر نقاط در حال تنزل وباین شرح بوده‌است :

تهران کیلوئی ۴۵ ریال رشت۴۵ تبریز ۴۰ شیراز ۳۱ زاهدان ۳۵مشهد ۴۲ اصفهان ورضائیه ۴۰ ساری ۵۰ (شیراز ارزانترین و ساری گرانترین شهرها) .

بانك‌های خارجی تضمین میکنند

بااستفاده از این تضمین هتل‌های درجه اول درچند شهر سیاح‌پذیر ایران ساخته میشود

امروز اطلاع حاصل شد که بانك عمران و شرکت هواپیمائی پان ـ امریکن میخواهند با ضمانت بانك های خارجی‌بخصوص‌چیس مانهاتان بانك از بانك ملی ایران اعتبار بگیرند و برای شروع عملیات ساختمانی جهت ایجاد هتل های درجه اول در شهرهای سیاح‌پذیر اقدام کنند.

چنانکه قبلا اطلاع دادیم که این دو موسسه یعنی بانك عمران و شرکت مزبور برای بدست آوردن سیاح و مسافر بیشتر برنامه مشترکی تهیه کرده‌اند که اولین قسمت آن ساختن چند هتل درجه اول است.

باید متذکر بودکه مخارج‌ارزی این کار تامین شده و موسسات مزبورفعلا بفکر تهیه مخارج ریالی آن هستند.

دوشرکت برای تهیه مصالح ساختمانی تاسیس شد

شرکتهائیکه در هفته اخیر تشکیل شدند عبارتند از شرکت سیمانکاری بتون با مسئولیت‌محدود که بمنظور تاسیس کارخانجات سیمانکاری و موزائیك سازی و سنك‌بری و تهیه سایر مصالح ساختمانی و واردات ماشین آلات مربوط باین کار تشکیل شد سرمایه این شرکت مبلغ شش میلیون بمدت نامحدود است‌مدیریت شرکت‌بعهده آقایان مهندس محمد رضا قائم مقامی حاج مجید معماریان‌سرخابی و مرتضی قرشی میباشد سومین شرکت جدیدالتاسیس شرکت سهامی لیلا نام دارد که برای‌امور تولیدی و قبول نمایندگی کالای مختلف و خرید و فروش آنها تشکیل شد سرمایه این شرکت مبلغ یك‌میلیون ریال بمدت‌نامحدود است مدیریت شرکت بعهده‌آقایان علی کاشانیان و حسین صدقی و حسن کاشانیان میباشد.

آگهی دعوت ازکارگران صنایع درودگری

هیئت موسس ومدیره سندیکای کارگران صنایع درودگری‌تهران وحومه باطلاع عموم کارگران صنایع مزبور بویژه اعضاء سندیکا میرساند چون روز جمعه هشتم مردادساعت ۹صبح مجمع عمومی‌تشکیل ونسبت به‌پاره‌ای ازمواد اساسنامه ضمن گزارش هیئت مدیره‌تغییراتی معمول وهیئت مدیره جدید مورد انتخاب‌است درمحل سندیکا واقع‌در خیابان نظام‌آباد(میدان فوزیه) حضور بهمرسانند

هیئت مدیره سندیکای کارگران صنایع درودگری تهران

آ_۹۶۵۹

آگهی دعوت مجمع عمومی

بدینوسیله از صاحبان سهام شرکت سهامی آئینه دعوت می شود که در ساعت پنج‌بعداز ظهر روزدوشنبه بیست‌و هشتم تیرماه یك هزار وسیصدو سی و هشت در جلسه مجمع عمومی که در دفتر کارخانجات ذوب مس و نورد ایران واقع‌در کیلو متر هشت جاده قدیم کرج‌تشکیل می گردد حضور بهمرسانند .

دستور جلسه

۱ـاستماع گزارش مدیر عامل شرکت

۲ـ تصویب ترازنامه عمل کرد سال ۱۳۳۷

۳ـ انتخاب دو نفر بازرس برای مدت یکسال

۴ـ تعیین خط مشی و شور در کار جاری شرکت

آ_۹۶۶۱ هیئت مدیره شرکت سهامی آئینه

تکمیل کارخانه‌های قدیم بهشهر وشاهی

بااجرای طرح تکمیلی تولید کارخانه ها ۲۶ میلیون‌متر افزایش خواهد یافت

شورایعالی سازمان برنامه‌تصویب نمود که مبلغ ۴۴۰ میلیون و ۶۰۰ هزار ریال برای تکمیل و توسعه کارخانه های شاهی و بهشهر بمصرف برسد.

محصول این دو کارخانه که در سابق هیچگاه از ۲۰ میلیون متر تجاوز نمی کرد با اجرای این‌طرح به ۴۶ میلیون متردر سال خواهد رسید و بهای تمام شده پارچه ارزان تر خواهد شد و بجای زیانی که همه ساله بهره برداری این کارخانه همراه داشت سود قابل ملاحظه‌ای برای کارخانه تامین خواهد داشت.

با استفاده از اعتبار مزبور وسایل وادوات یدکی برای تعویض قسمت های فرسوده خریداری شده و تغییرات لازم درطرز کارقسمت‌های مختلف کارخانه داده خواهد شد.

مصرف کودشیمیائی در کرمان بالا میرود

کرمان مرتبا مصرف کود شیمیائی خود را بالامیبرد .بهمین جهت علاوه بر ۱۶۰۰ تن کود شیمیائی که قبلا باین استان حمل شده بود هفته گذشته سی هزار تن دیگرنیترات و آمونیوم باین استان فرستاده شد که مورد استفاده قرار گیرد .

آگهی دعوت

بدینوسیله ازآقایان صاحبان سهام‌شرکت سهامی آبیاری دزفول دعوت میشودکه برای‌انعقاد مجمع‌عمومی فوق‌العاده شرکت که‌درتاریخ بیستم تیرماه ۱۳۳۸روزیکشنبه ساعت پنج‌بعدازظهر درمحل‌دفترشرکت تشکیل میشود شخصا یانماینده قانونی خود حضور بهمرسانند .

دستور جلسه

۱ـازدیاد سرمایه ـبمنظور توسعه لوله‌کشی وتامین آب‌شهر

۲ـخط‌مشی آتیه شرکت

شرکت سهامی آبیاری دزفول

آ_۱۲۷۸۰

آگهی دعوت مجمع عمومی فوق‌العاده

هیئت مدیره‌شرکت سهامی کارخانجات چای شمال ـتهران ازکلیه صاحبان سهام این شرکت تقاضا مینماید که‌درروز دوشنبه ۴ مردادماه ۳۸ درساعت ۵ بعدازظهر درجلسه‌فوق‌العاده صاحبان سهام‌شرکت بمنظور تغییر ماده (۳)اساسنامه‌شرکت درمحل‌شرکت‌واقع‌درسرای‌البرز تشکیل میگردد حضور بهمرسانند.

آ_۹۶۷۹ شرکت سهامی کارخانجات چای شمال

موزانتوکمیکال کمپانی

مقیم سن‌لوئی‌کشورهای متحده امریکای شمالی صاحب‌اختراع‌مربوط به‌اصلاحات مربوط بموادی که برای اصلاح‌خاك بکاربرده میشود و طریقه‌تهیه آن، که‌درایران بشماره ۲۰۳۵ به‌ثبت‌رسیده بهره‌برداری‌از آنرا پیشنهاد می‌نماید .برای کسب اطلاع‌بیشتر بدفتروکالت رفائیل آقابابیان خیابان شاه کوچه نوبهارمراجعه شود .

آ_۱۲۸۵۴

حق‌العملکاری و بازرگانی تعرفه

اصفهان

نماینده شرکت ها وموسسات بازرگانی وفروش وتوزیع کالاها قبول سفارشات خرید وارسال فرش ...دراتی

دروازه دولت «باساز بهار اطاق۵۴»

۱۰_۱ آ_۸۳۳۴

آگهی ابلاغ

بتاریخ۳۰٫۲٫۳۷ملی شماره ۱۷۳۶ازطرف دادستان دیوان‌محاسبات علیه آقای رکن‌الدین نایلیانی رئیس پیشین غله کامفیروز از توابع‌استان هفتم کیفر خواست صادره بشرح زیر

گندم از لحاظ‌وزن ۳۴۹۸۹ کیلو

جواز لحاظ‌آفت ۸۶۶٫۷۷۰ کیلو

گونی ۸۱۶تخته

از شعبه پنجم دیوان محاسبات صدوردادنامه مقتضی‌را خواستار شده‌اند چون فعلامحل اقامت نامبرده غیرمعلوم‌است لذامراتب طبق‌ماده ۱۰۰قانون آئین‌دادرسی مدنی سه‌نوبت متوالی ماهی‌یکباردرروزنامه رسمی کشور شاهنشاهی وروزنامه اطلاعات آگهی میشود باگذشتن سه‌ماه‌از تاریخ نشر نخستین‌آگهی چنانچه آقای نایلیانی خودرا بدفتر دیوان محاسبات معرفی ننموده ویاپاسخی‌نفرستاد، برونده امربرای‌صدور دادنامه غیابی به‌شعبه مربوطه تقدیم خواهدشدواگربعدااابلاغی بوسیله آگهی لازم شود فقط‌یکنوبت آگهی‌درروزنامه خواهد شد و مدت آن‌ده‌روز است.

رئیس دفتر دیوان محاسبات عباس لاری‌زاده

آ_۴۰۵۲

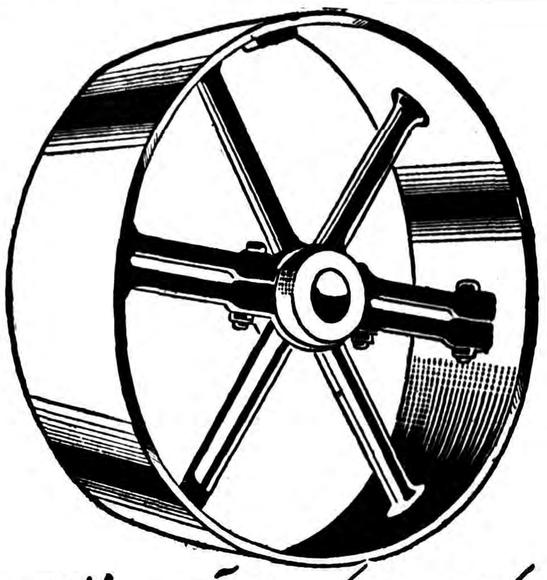

فلکه‌های چدنی دوتکه ساخت آلمان «فلندر» باندازه های مختلف موجوداست .

شرکت ایراندین .خیابان سعدی ۴۲۱ تلفن ۲۱۸۴۹

آ_۱۲۸۴۰

مانوئل رومرو مقیم مونته ویداو

(اوروگوئه) صاحب اختراع راجع به‌طریقه تثبیت شیر وبازرسی محصولات آن ودستگاه جهت انجام یکی ازمراحل طریقه مزبور، که درایران بشماره ۲۲۸۱ به‌ثبت رسیده بهره‌برداری ازآنرا پیشنهادمینماید برای کسب اطلاع بیشتر به‌دفتر وکالت رفائیل آقابابیان خیابان شاه کوچه نوبهار مراجعه شود.

آ_۱۲۸۵۶

آ_۱۲۸۴۲

آگهی دعوت مجمع همگانی

مجمع همگانی سالانه شرکت امپریال با مسئولیت محدود ساعت شش بعداز ظهرروز چهارشنبه بیست‌وسوم تیرماه‌جاری درمحل شرکت واقع در خیابان سعدی ساختمان ثابت‌پاسال تشکیل خواهد شد.

بدینوسیله از عموم آقایان شرکاء تقاضا میشود در روزو ساعت یادشده بمنظور تصویب ترازنامه سال ۱۳۳۷ درجلسه نامبرده شرکت فرمایند . شرکت امپریال با مسئولیت محدود

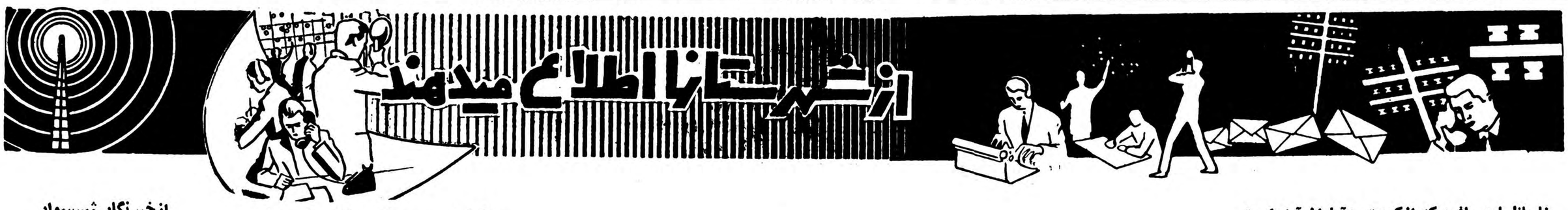

بنا باظهارمسافری که ازکویت به‌آبادان آمده‌است

کمونیستها سردخانه ۲۰ هزارتنی ایرانیان را درکویت منفجر کردند

افرادکمونیست کویت میخواستند پالایشگاه نفت‌راآتش بزنند

طبق گزارش خبرنگار ما از آبادان در محاکمه تخفیفی برای مجازات من کویت را در اختیار سازمان امن‌العامه مسافری که دو روز قبل از کویت‌وارد قائل شوید اسرار حزب کمونیست قرار خواهم داد.

آبادان شد اظهار داشت در شیخ‌نشین کویت شایع گردید که سرد خانه بزرگ ۲۰هزارتنی کویت که‌متعلق به بازرگانان ایرانی و کویتی و مملو از مواد غذائی از قبیل تخم مرغ وگوشت بودبراثر تحریکات کمونیستهای‌کویت منفجر شد این سرد خانه با هزینه بازرگانان ایرانی و کویتی بوسیله مهندسین و متخصصین آلمانی ساخته شده وبر اثر انفجار آن بوسیله کمونیستهای کویتی خسارات هنگفتی ببازرگانان مزبور وارد آمده است. مسافر مزبور افزود هم اکنون عده زیادی از افراد کمونیست کویتی که مورد سوءظن بودند دستگیر شده‌اند و روز گذشته نیز یك باند ده‌نفری کمونیست های کویت که در نظر داشتند‌پالایشگاه‌نفت‌کویت‌رامنفجر کنند بوسیله افراد حزب فدائیان کویت که در شرف تشکیل است دستگیر شدند. در کیف یکی از دستگیر شدگان نارنجکی بدست آمد. برای محاکمه این عده دادگاه نظامی تشکیل شد ویکی از دستگیر شدگان بااظهار پشیمانی از عضویت در حزب کمونیست کویت گفت افرادکمونیست کویت بدسته های پنجنفری وده نفری تقسیم شده و هریك از این دستجات مامور منفجر کردن قسمتی از تاسیسات کویت میباشند .ولی هیچیك از افراد این دستجات افراد دسته دیگر را نمی شناسند متهم مزبور افزود که‌چنانچه میکند.

مجسمهٔ شیرسنگی متعلق بدوران‌هخامنشی

درشماره‌های گذشته باستحضار خوانندگان عزیز رسید که طی حفاریهائی که‌دربلوك «فرشگان خضر»ازتوابع شیراز انجام گرفت در «تپه‌حکمران» آثاری‌از یك‌کاخ عظیم دوره هخامنشی کشف شد .در حفاریهائی که‌سابقا نیز دراین‌تپه‌انجام‌گرفته مجسمه سنگی یك شیر خوابیده بدست آمده که‌اهالی قریه حکمران این مجسمه را براثر معتقدات خودبدونیم کرده‌اندهم‌اکنون‌آقای‌سامی‌رئیس اداره باستانشناسی فارس درنظردارد یك پایه سنگی درنزدیکی قریه حکمران ایجاد نموده ومجسمه شیرسنگی رابربالای آن قراردهد تااز شکستگیهای بعدی محفوظ باشد بایدگفت سراین مجسمه شیرطی حفاری براثر ضربه کلنك شکسته است .درعکس بالاآقای سامی رئیس باستانشناسی‌فارس هنگامیکه از مجسمه شیرسنگی که مربوط بدوره هخامنشی است‌بازدید شناسند متهم مزبور افزود که‌چنانچه میکند.

پایان اختلافات چندین ساله

قبلا باستحضار خوانندگان عزیز رسید که بر سر تقسیم آب بین کشاورزان قراء راسته کنار ، بوئین وشالده از توابع فومنات زدو خوردی رخ داد و عده‌ای دستگیر شدند اینك خبر نگار ما از فومنات مینویسد از طرف آبیار قراء مزبور آقای سعید کیگاسری ماموریت یافت باختلافات کشاورزان در مورد آبیاری رسیدگی کند مشارالیه نیز طی رسیدگی کاملی که بعمل آورد باحضور معمرین‌وریش‌سفیدان‌محل‌باختلافات‌چندین ساله‌کشاورزان‌پایان داد کشاورزان قراء شوبین ، راسته کنار وشالده از فعالیتهای آقای سعید کیگاسری در این مورد اظهار خشنودی مینمایند .

فعالیتهای فرهنگی در «دوبی»

یك دبستان دخترانه‌دردوبی تاسیس‌میشود

خبرنگار ما در بنادر جنوب می نویسد چند روز قبل آقای محمد علی جناب رئیس ادارهٔ فرهنك بندر بوشهر و بنادر جنوب برای تهیه مقدمات ایجاد ساختمان جدیددبستان ایرانیان‌مقیم‌شیخ‌نشین«دوبی» عازم‌آن محل‌شد

خبرنگار ما در گزارش خود اضافه می کند بقرار اطلاع‌علاوه بر ایجاد ساختمان دبستان‌مزبور که مخصوص دانش آموزان پسر می باشد ، در سال تحصیلی‌آینده یك‌دبستان دخترانه نیزدرشیخ نشین «دوبی» تاسیس خواهد شد .

کنفرانس فرهنگی

از شیراز خبر نگار ما گزارش میدهد چند روز قبل‌کنفرانس‌روسای فرهنك شهرستانهای‌فارس‌با شرکت کلیه روسای فرهنك شهرستانهای استان در اداره‌فرهنك شیرازتشکیل گردید ابتدا آقای شه روان مدیر کل فرهنك استان اولین جلسه کنفرانس را بنام شاهنشاه افتتاح کرد وسپس پیرامون کارهای آموزشی و فنی فرهنك مذاکراتی صورت گرفت .

واگذاری مراتع بکشاورزان

تادوماه دیگر این مراتع تفکیك وواگذار میشود

دو روز قبل والاحضرت محمود رضا پهلوی‌باتفاق چند نفر از همراهان جهت صدور دستور مقدمات واگذاری مراتع و چمن فیروز کوه برای تعلیف احشام کشاورزان در میان استقبال روسای دوایر دولتی و اهالی وارد فیروزکوه شدند . هنگام ورود والاحضرت بفیروزکوه ابتدا آقای ناظمی فرماندار دماوند خیر مقدم گفت و سپس عده‌ای از نمایندگان اهالی باوالاحضرت ملاقات کردند . در مورد واگذاری مراتع و چمن فیروز کوه بکشاورزان والاحضرت اظهار داشت با صدور دستور لازم برای تفکیك مراتع وچمن مورد تقاضای اهالی طی دوماه این مراتع تفکیك و باهالی واگذار خواهد شد . والاحضرت و همراهان پس از انجام اینکار بصوب شمال عزیمت کردند .

ازمحل عطیه ملوکانه

کلنك ساختمان درمانگاهی «بویراحمدعلیا» بزمین زده شد

چندروز قبل از محل عطیه ملوکانه‌اولین کلنك ساختمان درمانگاهی در محل عشایرنشین بویراحمد علیا بنام شاهنشاه و بوسیله تیمسار سرلشگر مجیدی فرمانده سپاه جنوب بزمین زده‌شد .

درمراسم زدن اولین کلنك درمانگاه مزبور آقایان فرمانده لشگر ، رئیس شهربانی و رئیس سازمان امنیت فارس ، شهردار و عده‌ای از محترمین ومعتمدین شهرستان شیراز حضور بهم رسانیده بودند تیمسار مجیدی هنگام زدن اولین کلنك درمانگاه ، عشایر شاهدوست و میهن‌پرست بویراحمدی را بمراحم و توجهات مخصوص شاهنشاه امیدوار نمود . تیمسار مجیدی و همراهان پس‌از پایان مراسم مزبور درمیان ابراز احساسات شدید عشایر بویراحمدی بشیراز مراجعت کردند .

دو قاضی وهزاران پرونده ..

دادگستری‌گیلان فقط دو نفرقاضی دارد

تا چند ماه قبل در دادگستری استان گیلان که دارای چندین شعبه بازپرسی میباشد عده‌ای‌بازپرس وقاضی مشغول انجام وظیفه بوده و بکارهای مراجعین رسیدگی میکردند ولی طی چندماه اخیر قضات دادگستری این استان یکی پس از دیگری بمرکز احضار شده و یاتغییر ماموریت‌یافتند بطوریکه هم اکنون در دادگستری گیلان بیش از دو نفر قاضی وجود ندارد در اینمدت هر چند تقاضای اعزام قاضی بدادگستری گیلان شده باین تقاضا ترتیب اثری داده نشده است فعلا پرونده‌های قضائی دادگستری رویهم انباشته شده و با اینکه این دو نفر قاضی باکمال‌صمیمیت ، حتی در غیر ساعات اداری هم بکار مراجعین رسیدگی میکنند معهذا روزبروز بر تعداد پرونده‌های موجود افزوده میشود .

کوی کارگران اصفهان لوله‌کشی‌میشود

کارساختمان خانه‌های کوی‌کارگران اصفهان که‌از چندی‌پیش شروع شده است درحال حاضربا‌موفقیت کامل ادامه دارد. ضمنا قراراست برای تامین آب آشامیدنی کارگران فاصله بین باشگاه‌کارگران وساختمانهای مزبور لوله‌کشی شود ودر محل باشگاه تلمبه‌ای نصب گردد.

باانجام لوله‌کشی آب درکوی کارگران ،یك گام مفید ومؤثر درراه تامین رفاه‌حال وآسایش کارگران اصفهان برداشته میشود.

نزاع کشاورزان

از خمین خبرنگارما گزارش میدهد چندروز قبل بین دودسته ازکشاورزان قریه «حسین آباد» ازتوابع خمین بعلت اختلافات ملکی نزاع شدیدی رویداد .دراین نزاع که کشاورزان باچوب و چماق بجان هم افتاده‌بودند سه‌نفر از طرفین بسختی مجروح شدند .نزاع بادخالت مامورین ژاندارمری پایان یافت و قضیه‌تحت تعقیب قرار گرفت .

درانتظار حمله پلنك؟

چند روز قبل دو نفر از اهالی قریه «کهرو» از توابع شهر کرد بنام رحمت‌اله و حسین الیاسی هنگامیکه در دامنه کوهی مشغول چیدن علف بودند ناگهان متوجه شدند که دو بچه پلنك در گودال کم عمقی در کنار هم خوابیده‌اند .

رحمت‌اله وحسین الیاسی بچه پلنك ها را ازگودال خارج کردند و هنگام مراجعت بقریه آوردند. اینك چند شبانه روز است که اهالی قریه «کهرو» از بیم انتقام مادر بچه پلنگها سخت در هول و هراس می باشند زیرا هر لحظه ممکن است که پلنك خشمگین در جستجوی بچه های خود وارد قریه شود و به اهالی آسیبی برساند .

تقاضای مردم

خبرنگارما ازدارآن فریدن‌مینویسد جاده‌سازی راه فرعی «آخوره» وازنا از چندروز قبل شروع شده ودرحال حاضر بسرعت پیشرفت میکند . اکنونکه کاراین جاده شروع‌شده است اهالی قراء«سنگباران »و «خویگان» و «خمسلو» که بین‌آخوره وازناواقع شده‌است ازمسئولین‌امور تقاضادارند، ترتیبی داده‌شود که جاده مزبور ازاین قراء نیز عبور کند .

ازخانه مادر زن

طبق گزارش خبر نگار ما از بابلسر دوروزقبل‌مامورین ژاندارمری از خانه مادر زن رمضان قلی زاده یکی از اهالی قریه «بازواده»بابلسر تعداد ۱۸ لوله تریاك و مقدار ۱۹۰ گرم شیره و۷۳ گرم سوخته‌کشف کردند بقرار اطلاع تریاکهای مزبور متعلق به رمضان‌میباشدکه هم‌اکنون متواری است .

اولین کلنك ساختمان درمانگاه

در قریه «پره سر» بزمین زده شد

از رضوانده خبرنگار ما مینویسد چندروز قبل اولین کلنك‌ساختمان یك درمانگاه درقریه «پره‌سر» ازتوابع رضوانده بنام شاهنشاه بزمین زده شد. هزینه ساختمان این درمانگاه از طرف چندتن از مالکین نیکوکار این قریه از جمله آقایان حاج‌تقی برخورداری، برادران شفقتی ،صفری جعفری ،پایدار وکمالی تامین گردیده است.

اهالی قریهٔ «پره‌سر» ازاین اقدام مفید که‌بهداشت آنهارا تامین خواهد کرد اظهار قدردانی مینمایند.

دوست خیانتکار !

هنگامیکه‌ازگرفتن وام مایوس شد بخانهٔ دوستش بدزدی رفت

درتنگنای بی‌پولی «قوشچی» یکی‌از اهالی بجنورد بسراغ دوست دیرینش «دوستعلی» رفت تامبلغی ازوی بعنوان وام بگیرد قوشچی هنگامی وارد خانه دوستش شد و جریان راباوی درمیان گذاشت که‌بیچاره دوستعلی هم پولی دربساط‌نداشت تابوی قرض دهد. هرچند قوشچی اصرار کرد تاشاید حتی مبلغی جزئی هم ازدوستش‌بگیرد موفق نشد ودوستعلی باعذرخواهی فراوان بوی گفت که‌منهم مانند توپولی دربساط ندارم ومیخواهم اگر بتوانم ازکس دیگری وام‌بگیرم. قوشچی که‌گمان میکرد دوستعلی برای‌عدم انجام تقاضای وی‌این عذررا آورده هنگامی که‌نتوانست ازراه مشروع پولی بدست آورد تصمیم گرفت براه‌نامشروع قدم گذارد وباسرقت اثاثیه منزل ونقدینه خیالی دوستش بوی خیانت کند.

نیمه شب بقصد سرقت وارد خانه دوستعلی شد وهنگامی که مشغول شکستن قفل صندوقخانه منزل‌وی‌بوده‌دوستعلی‌از خواب‌بیدارشد وقوشچی رادستگیر کرده تحویل شهربانی داد. درشهربانی پرونده دوست خیانتکار تشکیل شد وبدادگاه بجنورد تحویل گردید.

برای‌کمك بیشتری بکشاورزان رودسر

تاسیس بانك کشاورزی ضروری بنظر میرسد

آقایان ثابت. وشهداوی که‌از طرف شعبه بانك کشاورزی لاهیجان برای پرداخت وام‌به‌کشاورزان حومه رودسروارد این شهر شده بودند پس‌از پرداخت وام به‌عده معدودی از کشاورزان این منطقه چندروز قبل به لاهیجان مراجعت کردند.

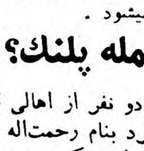

چون تعداد بیشتری از کشاورزان رودسرو حومه‌احتیاج بدریافت وام‌دارند بهمین جهت کشاورزان از مسئولین‌امور تقاضا دارند که‌درروددسر نیز شعبه بانك کشاورزی تاسیس گردد تا کشاورزان بهتر بتوانند از وام‌بانك مزبور استفاده نمایند.

راهنمائی چایکاران

چند روز قبل بمنظورآشنائی چایکاران لاهیجان با طرز نوین کشت چای جلسه‌ای‌در محل کارخانه چایسازی نو تشکیل شد. در این جلسه آقایان مهندس غضنفری و مهندس مبشری متخصصین چای وزارت گمرکات و انحصارات در باره طرز نوین کشت چای سخنرانی کردند که فوق‌العاده مورد استقبال چایکاران قرار گرفت .

استاندار تهران ورئیس اصل چهار

از عملیات جاده سازی وباغ نمونه‌کشاورزی بازدیدکردند

روز گذشته آقای دکتر افخم حکمت استاندار تهران باتفاق آقای «برن»رئیس‌اصل چهار وعده‌ای از همراهان جهت بازدید عملیات ساختمانی جاده «شکر آباد ثوبین زهرا» از توابع قزوین باین شهرستان وارد شدند و مورد استقبال قرارگرفتند

اولین مربور طی‌تشکیل کمیسیونی درفرمانداری‌قزوین وانجام مذاکرات لازم پیرامون امور عمرانی وبازدید از جاده شکر آباد از باغ نمونه اداره‌کشاورزی‌قزوین‌نیزبازدید کردند.قسمتی‌ازهزینه‌ایجادجاده‌شکرآبادرا اصل چهار تامین نموده و بقیه آنرا نیز اهالی پرداخته‌اند .

ترقی معکوس

خبرنگارماازخمین مینویسدگرچه بخش خمین تبدیل به شهرستان شد و با این تغییر و تبدیل وضع دوایر دولتی آن نیز سرو سامانی گرفت ولی این تغییر دروضع توزیع مراسلات پستی این شهرستان نه تنها اثر نکرد بلکه سبب شد که در توزیع مراسلات پستی ترقی معکوس مشهودشود.سابقا محمولات و مراسلات پستی در اسرع وقت به خمین میرسید و توزیع میشدولو حالا با تاخیر زیاد مراسلات پستی وصول میشود و توزیع میگردد.

برای آشنائی به آثار تاریخی وتمدن ایران

فیلم جامعی ازآثارباستانی‌ایران برای نمایش دردانشگاههای آمریکاتهیه میشود

تهیه این‌فیلم متضمن شناساندن صنعت‌وهنرایرانیان بمردم آمریکا میباشد

چندروز قبل آقای دکتربهروزان دانشیار ایرانی دانشگاه‌هاروارد‌آمریکا که‌ازطرف دانشگاه مزبور ماموز تهیه فیلم جامعی ازآثار تاریخی ایران گردیده است وارد شیراز شد.

آقای دکتربهروزان پس‌از ورود به‌شیراز بلافاصله‌در موزه پارس حضور یافت وپس‌از ارائه دستور کتبی آقای نخست‌وزیر دایر به‌لزوم همکاری کلیه مقامات‌دولتی بامشارالیه‌ازطرف آقای‌فریدون توللی اطلاعات لازم دراختیاروی گذاشته شد.

مدت فیلمبرداری از آثار تاریخی فارس بوسیله آقای دکتربهروزان سه‌ماه خواهد بود ودراین مدت فیلمهاوعکسهای رنگی جالبی از کلیه آثار وابنیه هخامنشی، ساسانی، صفوی‌وزندیه‌تهیه خواهد کرد. ضمنا مشارالیه ماموریت دارد که‌اززندگانی قبایل وعشایر فارس ومراسم گوناگون آنان از قبیل مراسم عروسی‌وچگونگی کوچ‌کردن آنان فیلمبرداری نماید.

دستوراتی که‌از طرف مقامات مختلف دولتی راجع به‌تشریك‌مساعی باآقای دکتربهروزان به‌سپاه پنج ،ژاندارمری وشهربانی صادر شده حاکی‌از آنستکه دولت ایران برای پیشرفت کار این دانشمندایرانی که‌درحقیقت متضمن شناساندن کامل صنعت‌وهنرایرانیان بمردم آمریکا میباشداهمیت زیادی قائل است.

آقای دکتربهروزان دردانشگاه هاروارد آمریکا رشته تاریخ هنرراتدریس میکند وباتهیه فیلمها ومناظر وعکسهای جالب از مراسم ایلات فارس کمك بزرگی بشناساندن ایران به‌آمریکائیان خواهدکرد.

پزشك دلسوز

خبرنگارما ازرشت مینویسد اخیرا عده‌ای ازاهالی «سنگسر و کهدمات» رشت‌نامه‌ای‌باین نمایندگر فرستباده‌اند که طی آن‌ازفعالیتهای آقای دکترعلی‌یزدچی رئیس‌بهداری این‌منطقه «عکس‌بالا» اظهار قدردانی شده‌است .آقای دکتریزدچی در کلیه ساعات شبانه روزبیماران‌مستمند را بادلسوزی معالجه میکند .

بازدید وزیر بهداری

بنا بگزارش‌خبرنگارما ازکرمانشاه دو روز قبل آقای دکتر راجی وزیر بهداری با هواپیما بکرمانشاه‌وارد شد و در فرودگاه مورد استقبال استاندار ، روسای دوایر دولتی و محترمین شهر قرار گرفت آقای وزیر بهداری پس از بازدید از تاسیسات بهداری و شیر وخورشید کرمانشاه را بصوب قصر شیرین ترك کرد .

تامین یخ

خبر نگار ما از نیشابور مینویسد اخیرا شهرداری‌نیشابور برای‌تامین یخ مصرفی اهالی این شهرستان چندین شعبه فروش یخ در نقاط مختلف شهر دائر است و هم اکنون یخ کیلوئی یك ریال ونیم در اختیار مصرف کنندگان گذاشته میشود .

کارگاههای حرفه‌ای درآسایشگاه جذامیها

خبرنگار ما از تبریز می نویسد در آسایشگاه مجذومین تبریز که مجهزترین آسایشگاه مجذومین ایران است در حال حاضر ۳۶۰ نفر جذامی نگهداری می شود.در این آسایشگاه کلاسهای‌کابر وکارگاههای حرفه ای دائر شده است‌و مجذومین‌در این کارگاها مشغول فرا گرفتن حرفه های مختلف می باشند . در عکس بالا چندنفرازمجذومین‌در کارگاه نجاری آسایشگاه سرگرم کار هستند .

تشویق ورزشکاران

ازکرمان خبرنگارما مینویسد چندروز قبل‌سه‌نفر ازورزشکاران کرمان باسامی علی‌عطائی، محمد صمدانی وحسین‌صمدانی که‌درمراسم روز سازمان مقاومت‌ملی ابرازفعالیت کرده بودند بوسیله آقای دادور استاندار کرمان مورد تشویق‌قرار گرفتند .آقای‌استاندار بهریك از ورزشکاران مزبور یك‌جلدکلیات سعدی برسم‌یادبود اهدانمود .

خلاصه اخبار آذربایجان

خلخال- اخیرا در شهرستان خلخال سازمان مبارزه با مالاریا تاسیس گردیده و برای سمپاشی قراء تابعه اقدام شده است .

هشترود- جوانی‌بنام یدالله ازاهالی‌قریه«قراچه‌قیای‌اکرم»ازتوابع‌هشترود که برای باز کردن مجاری آب داخل چاه شده بود بعلت استنشاق گاز چاه جان سپرد .

مشگین‌شهر- بیمارستان مشگین‌شهر فاقد وسایل جراحی می باشد . چند روز قبل‌بیماری‌را که برای عمل جراحی بیکی ازشهرهای مجاور میبردند دربین‌راه فوت کرد .

روز دانش آموز

بنابگزارش خبرنگارما ازاصفهان چندروز قبل بمناسبت پایان سال تحصیلی از طرف اداره فرهنك‌استان دهم‌مراسمی‌بنام‌روزدانش‌آموزدرمحل دانشسرای مقدماتی اصفهان برگزار شد دراین مراسم جوائز سیصدنفر ازدانش‌آموزان ساعی این شهرستان بوسیله آقای معصومخانی‌رئیس فرهنك استان اهداء شد .

فعالیت‌های عمرانی

یك خیابان امتداد میابد ویك خیابان اسفالت میشود

طبق گزارش خبرنگار ما از همایونشهر اخیرا از طرف مقامات شهرداری همایونشهر بمنظور انجام اقدامات عمرانی فعالیتهائی شروع گردیده است تاکنون سه دستگاه موتور آب برای تعویض موتورهای فرسوده چاههای عمیق خریداری و نصب شده‌است و با نصب این موتورها هم اکنون آب مشروب بحد کافی در اختیار مردم قرار گرفته است ضمنا امتداد خیابان شهرداری شروع گردیده و ساختمان فلکه محل «خوزان» و حفر چاه عمیق فلکه مزبور نزدیك باتمام میباشد همچنین تسطیح و اسفالت جاده انوشیروان د ردست اقدام است و ساختمان کارخانه برق نیز شروع گردیده است . ترمیم ساختمان کشتارگاه نیز پایان یافته و بزودی افتتاح خواهد شد .

از خبرنگار شهسوار

عقب گرد ...

یکسال قبل که شهردار شهسوار استعفاء کرد وشهردارجدیدی تصدی امور شهرداری را بعهده گرفت اهالی این شهرستان بخود وعده میدادند که‌در های سعادت و نیکبختی بروی آنان گشوده خواهد شد وخرابیهای گذشته ترمیم خواهد گردید ولی هم‌اکنون مدتی بیش از یکسال میگذرد و باید اذعان کرد که دراین مدت نه‌تنها خشتی روی خشت این شهرستان گذاشته نشده بلکه روز بروز براثر بیحالی مقامات شهرداری وضع عمومی وظاهری شهر روبانحطاط رفته است درآمد شهرداری بعلت‌عدم توجه و کنترل صحیح پنجاه درصد تقلیل یافته و بهای خواربار مورد احتیاج عمومی روز بروز قوس صعودی پیموده است در حال حاضر درآمد شهرداری سالیانه درحدود پنج‌میلیون ریال میباشد ولی بااین درآمد قابل توجه طی سال گذشته نه‌خیابانی اسفالت شده ونه چاهی حفر گردیده ونه اقدام عمرانی دیگری انجام گرفته است . شهرداری شهسوار هنوز قادر بتهیه اتومبیل آتش نشانی نشده و بولوار زیبای شهر که تنها محل تفریحگاه عمومی است ودر زمان شاهنشاه فقید ایجاد شده براثر عدم توجه متصدیان شهرداری از دست رفته و مقامات شهرداری تاکنون نتوانسته ویا نخواسته‌اند حق عمومی مردم این‌شهر را بازستانند‌بااین‌ترتیب تصدیق مکنند که مامردم شهسوار برخلاف مدعی سایر شهرستانها که روز روز گامی بجلو بر میدارند عقب گرد کرده‌ایم ؟ خدا پرست

از چهارگوشهٔ اجتماع

قطعنامه کنگره روسای پست‌وتلگراف

کنگره روسای پست‌وتلگراف استانها که‌تادهم تیرماه‌درتهران تشکیل شده‌بود پایان یافت وقبل‌از پایان قطعنامه‌ای دردوازده ماده‌صادر نمود.

دراین قطعنامه علاوه براشاره به‌لزوم تشریك مساعی برای توسعه تکمیل شبکه‌های ارتباطی کشور توجه باین نکته شده است‌که باید به‌روسای ادارات پست‌وتلگراف استانها اختیارات متناسب باوظایف‌آنها واگذار شود تابتوانند کارهارابهتر وسریعتر انجام دهند.

همچنین تامین حداقل معیشت وتهیه مسکن کارکنان وتهیه خانه سازمانی درنقاط مرزی وتشکیل باشگاهها وشرکتهای تعاونی‌وتحصیل مزایا ورتبه‌های فنی کارمندان فنی مسائلی است که‌در قطعنامه مزبور مورد توجه قرار گرفته است.

افتتاح کلاس‌های حرفه‌ای

کلاس‌های حرفه‌ای، صنعتی‌وفنی‌رادرمحل‌وزارت‌کار دیروز وزیرکار باحضور عده‌ای ازمهندسین وکارگران کارآموز افتتاح کرد.

وزارت‌کارازمدتها پیش برنامه‌هائی بمنظور تربیت کادرفنی کارگران درسه قسمت درکارخانجات کشور اجرا کرده‌است.

یك‌قسمت ازاین‌برنامه بصورت تعلیمات صنایع نسبتا سنگین بود. که درکارخانجات راه‌آهن و بنگاه برق وونك واصفهان وشیراز انجام شدو قسمت دیگر برنامه‌های سبك میز درطی کلاسهائی بمنظورآموزش کارگران دررشته‌های برق وسیم‌کشی ،جوشکاری ،ریخته‌گری ، آشپزی ،اتومبیل‌دیزل وتراکتور اقدام کرده‌است که تاکنون ده‌هزار نفر بوسیله این کلاسها درتمام کشور تربیت‌شده‌اند هفتصد نفر نیز دررشته‌های ریسندگی ،ریخته‌گری وجوشکاری وابزارشناسی تعلیم دیده و بسازمان‌های صنعتی معرفی شده‌اند

شورای همکاری برزنـــها

کوی مهناز

اداره بهداشت کمك‌کرد...

جلسه هفتگی انجمن محلی کوی مهناز بریاست آقای صدری با حضور آقایان عظیمی ، صوفی آبادی ، عباسی ، علیزاده اخلاقی وکیلی ، زارعی و خانوردی تشکیل شد ابتداء دبیر انجمن صورت جلسه قبل را قرائت و سپس آقای حیدری اقدامات انجمن را درباره حفر چاه عمیق باطلاع اعضاء رسانید وی گفت که اداره بهداشت استان تهران و آقایان دکتر طبیب زاده و مهندس تاج بخش اقدامات سریعی‌جهت تامین‌آب آشامیدنی کوی مهناز معمول داشته‌اند.

اعضای انجمن نیز درباره بن بست کوی مهناز و اقدامات انجمن مبنی بر باز کردن انتهای کوچه ها و خیابان ها مطالبی بیان داشتند و رئیس انجمن گفت که بزودی‌به‌کمك مقامات صلاحیت دار مشکل بن بست کوی نیز حل خواهد شد.

اطلاعات وهمکاران مطبوعاتی

آغاز سی و چهارمین سال خدمت مطبوعاتی «اطلاعات» خودبخود برای موسسه «اطلاعات» آغاز یك فصل تازه ای در دوران حیات او محسوب می شد ،ولی قضاوت و اظهار نظر های گوناگونی که درآن باره بعمل آمد مارا بیش از پیش بمراتب قدرشناسی اجتماع امیدوار ومستظهر ساخت .

همه جراید و مجلات تهران و شهرستانها خبر ورود «اطلاعات» به سی و چهارمین سال خدمت مطبوعاتی خود را ، نه تنها بصورت یك خبر. بلکه بصورت یك مسئله‌ای‌که صرفا مربوط به فرد فرد آنها میباشد طرح کرده وضمن اشاره به اهمیت این موفقیت بزرك مطبوعاتی کشور مدیر وکارکنان موسسه اطلاعات را نیز صمیمانه مورد عنایت وتشویق قرار دادند.

حقیقت اینست که اینهمه اظهار محبت وتشویق مطبوعات کشور نسبت به یك موسسه مطبوعاتی کهنسال مملکت خود . در عین حال که عموم کارکنان این‌موسسه را مرهون محبت و عنایت همکاران گرامی می سازد ، نموداری از توجه و علاقه جامعه مطبوعات کشور به لزوم و توسعه و تکمیل محیط فعالیت خودشان‌می باشد ، زیرااگر اطلاعات و یا هر یك از روزنامه ها و مجلات تهران و شهرستان ها تا آنجا پیشرفت و ترقی کند که مورد توجه صاحب‌نظران خارجی و داخلی‌قرارگیرد درحقیقت ، موفقیتی‌است که نصیب تمام مطبوعات این مملکت شده است .

نشریات کثیرالانتشاری از قبیل مجله گرامی ترقی - روزنامه کیهان و مجله تهران مصور و خواندنیها و یا نشریه وزین اقتصادی تهران‌اکونومیست‌وروزنامه‌های‌سیاسی‌یومیه و هفتگی‌مانند وزین . صدای مردم ، ستاره ، نور ظلمت ، آذرین . خدنك و دیگر روزنامه های تهران (که باکمال اعتذار برای احتراز از اطاله کلام از ذکر نام آنها خودداری می کنیم)و روزنامه های گرامی شهرستانها همگی در این مورد آن‌چنان صمیمیت و هماهنگی نشان دادند که علاوه‌بر امتنان و تشکر ما موجب آن خواهد شد که در مرحله‌جدید خدمت مطبوعاتی خود با جدیت زیاد و باتکای توجه و تقویت همکاران‌عزیز قدم های بلندتری در راه انجام وظیفه خودبرداشته و بیش از پیش خود را لایق تشویق‌و عنایات همکاران ارجمند خود بسازیم .

ما همانطوری که بار ها گفته و نوشته ایم ، اطلاعات را متعلق به تمام افراد ملت‌ایران دانسته و پیروزی های آنرا حصول توجه‌و حمایت‌این‌ملت‌رشید ولایق‌میدانیم ،واکنون که‌مطبوعات کشور ما را مورد تشویق قرار می دهند یك امر تصادفی نیست، زیرا مطبوعات مانماینده افکار عامه مردم ما می باشند و در این مورد نیز علاوه بر ابلاغ مراتب محبت و صمیمیت خود افکار مردم و خوانندگان عزیز خودشان را منعکس می سازند .

ما یکبار دیگر از توجهات همکاران ارجمند خود تشکر نموده و موفقیت همگی آنانرا در خدمت باین آب و خاك مسئلت داریم .

سالن مفاصاحساب شهرداری منحل میشود

ممکن است عوارض جدید اراضی ومستغلات‌کمتر ازمجموع هفت نوع عوارض فعلی شود

امروز از شهرداری تهران کسب اطلاع شد که نقشه تهران وحومه مشمول عوارض شهرداری تهیه‌شده است و دراین هفته معاون شهرداری ومدیر کل درآمدشهرداری ازحدود حومه تهران که مشمول عوارض جدید میشوند بازدید خواهند کرد. و طرح جدید یکنواخت شدن هفت نوع عوارض زمین و مستغلات را با نقشه اراضی مشمول عوارض در هفته آینده تسلیم وزارت کشور خواهند کرد .

در شورای عالی مالی

یك مقام شهرداری تهران امروز گفت. از نظر هم آهنگی امورمالی و بررسی کامل نحوه وصول‌عوارض شهرداری طرح جدید عوارض به شورای عالی مالی نیز تسلیم خواهد شد وشورای مزبور در باره‌عوارض جدید نظر خواهد داد.

مطالعه دقیق

مقام مزبور گفت اکنون اداره کل درآمد های شهرداری مشغول مطالعه دقیق عوارض و مستغلات واراضی در نقاط مختلف تهران میباشد که عوارض مقطوع بنحوی تعیین‌شود که مبلغ مزبور علاوه‌بر اینکه از جمع عوارض گذشته مستغلات و اراضی بیشتر نباشد مقداری هم کمتر گردد که مردم بتوانند هر سال‌عوارض‌خودرابشهرداری‌بپردازند

ده کیلو متر مربع

مطابق محاسبه‌ای که در شهرداری تهران بعمل آمده است عوارض جدید مشمول ده کیلو مترمربع میگردد که یکصد میلیون متر میشود . از این مقدار ۴۰ میلیون متر برای خیابانها و کوچه ها و همچنین محلات فقیر نشین کم‌شده است که شهرداری تهران حساب کرده است که اگر از ۶۰ میلیون متر مربع بقیه تهران سالیانه از هر متر مربع حد متوسط یك ریال اخذ شود شهرداری تهران بابت عوارض مستغلات واراضی سالیانه ۶۰ میلیون ریال وصول‌میکند که‌مقداری هم از هفت نوع عوارض کنونی مستغلات واراضی بیشتر است و در ضمن چند محله جنوب شهرکه مردم آن متمکن نیستند ازپرداخت عوارض معاف خواهند شد .

تغییر نحوه وصول

مدیر کل درآمد شهرداری اظهار داشت . مقصود از طرح عوارض جدید اینستکه هفت نوع عوارض فعلی مستغلات‌و اراضی یعنی‌عوارض بر ،بالکن ،آب بها ، اسفالت ، اراضی و غیر محصور تبدیل بیك نوع عوارض شود که هم شهرداری بتواند به آسانی وصول کند و مفاصاحساب‌دهدوهم‌مردم‌بتوانندهنگام معامله زمین یا مستغل خود در دفتر خانه های اسناد رسمی عوارض خودرا پرداخت کرده و مستغل یا زمین خودرا معامله کنند. وی‌سپس گفت با تصویب طرح جدید روش اخذ عوارض بکلی تغییر خواهدکرد وبجای سالن مفاصا حساب فعلی کیشه هائی تاسیس خواهد شد که مردم مطابق طبقه بندی و نقشه های تنظیم شده مالیات مقطوع خودرا پرداخت کرده و در همان ساعت مفاصا حساب دریافت دارند.

خطر بزرك ملی

ذوق وشوق مطالعه خواهند کرد... خود فریب ابله فریب دیگر کسیست که میگوید فلان مقام ورساله وکتاب آنها بنوشد مولف و مصنف کتاب شود ...

فرنگستان کجاست؟

این فرنگستانی که غافلان از آن بی غلط‌را بزبان فرنگی من خود بی مساعدت دیگری نوشته ام و علت حرف میزنند کجا ست ؟ در کدام فارسی ندانستنم بدی و سخنی مملکت فرنگ کسی که زبان مادری فارسیست نه جهل وقصور من و خودرا ندانند میتواند در تجارتخانه هموطنان خود را آگاه نکرده است ای منشی بادفتر دار شود؟ نیمه که درهمه وقت وهمه جا اول شرط زبانان درایران بفارسی ندانستن‌خود تالیف وتصنیف داشتن قوه وطبع میبالند ولیکن این نقص را همیشه نوبسندگی است ورود سن ورود تمز ازفرنگی پوشیده میدارند چراکه در ورود پوتومك وسایر روزهای ممالك فرنگ نخستین شرط تربیت دانستن اروپا و امریکا چشمه نوبسندگی زبان مادریست ..

(ناتمام)

تقاضا از خوانندگان محترم

بحث‌زبان فارسی وزبانهای خارجی که‌بانطق آقای نقی‌زاده درمجلس سنا شروع شد ،مدتی است که‌درروزنامه اطلاعات ادامه دارد وتاکنون عده‌ای از اساتید ودانشمندان نظریات خودرادراین باره طی‌مقالات مبسوطی نوشته‌اند که‌بچاپ رسیده است واینك چون باندازه کافی دراین‌مورد بحث شده‌است وماقصددداریم که‌بهمین جهت وبعلت ضیق صفحات وتراکم مطالب واخباردراواسط‌هفته آینده باین‌بحث خاتمه دهیم ازخوانندگان محترم‌تقاضا داریم ازارسال مقالات ونظریات دراین باره خودداری‌فرمایند .

سینماهای درجه ۱

سینما آسیا

دختران وجوانان (دوبله بفارسی)با شرکت :ویتوریودسیکا -والترکیاری- سوزان کاناله -شروع :۱۰ر۳۰ صبح- ۳-۵-۷و۹ بعد از ظهر -تلفن۴۲۹۰۹

سینما ایران

زن برهنه تاریخ (بانو کودایوا) رنگی -با شرکت : مورین اوهارا شروع :۱۰ر۳۰ صبح -۲ر۳۰ -۴ر۳۰- ۶ر۳۰و ۸ر۳۰ بعد از ظهر -تلفن ۳۶۳۵۴

سینما ایران (تابستانی)

جوراب ابریشمی (سینماسکوپ رنگی) باشرکت فرد آستر -سیدچاریس -شروع :هفت وسه ربع ونه وسه‌ربع

سینما ایفل

عشق جاویدان (رنگی-سینماسکوپ) باشرکت :لسلی کارون -شروع : ۱۰ر۳۰ صبح -۳-۵-۷و ۹ بعد ازظهر تلفن ۴۰۱۱۶

سینما اسکار

مهروی دریا (رنگی) با شرکت : سوفیالورن -شروع : ۴ر۳۰-۶ر۳۰ و ۸ر۳۰ بعد از ظهر -تلفن ۴۵۷۹۷

سینما برلیان

چراغ جادو (دوبله بفارسی) با شرکت: باوری بوینر - شروع : ۱۰ر۳۰ صبح ۲ر۳۰- ۴ر۳۰ - ۶ر۳۰ و ۸ر۳۰ بعد از ظهر -تلفن ۳۳۵۳۵

سینما پلازا

بی‌حرکت (رنگی -سینما سکوپ) باشرکت : فردماك موری - دورتی مالون - شروع :۱۰ر۳۰ صبح ۳-۵-۷و ۹ بعد از ظهر تلفن ۴۴۲۵۵

سینما پارك

بی‌ستاره‌ها (فیلم فارسی) با شرکت: ژاله -شروع :۱۰ر۳۰ صبح -۲ر۳۰ - ۴ر۳۰- ۶ر۳۰و ۸ر۳۰ بعدازظهر -تلفن ۳۹۶۳۷

تهران (تراس- سالن)

دخترزیردریا - باشرکت: ماراکوردی- شروع درسالن: ۳ر۳۰- ۵ر۳۰ در تراس ۷ر۳۰ و ۹ر۳۰ بعداز ظهر - تلفن ۳۸۱۶۵

سینما تخت جمشید

پیك‌نیك (رنگی - سینماسکوپ) با شرکت: ویلیام‌هولدن- کیم‌نواك-شروع: ۳-۵- هفت وربع ونه و نیم بعدازظهر- تلفن ۴۳۵۵۵

سینما حافظ

نوشیدنی سرد در اسکندریه (دوبله بفارسی) باشرکت جان‌میلز -شروع ۱۰ر۳۰ صبح -۲ر۳۰ -۴ر۳۰ -۶ر۳۰ و ۸ر۳۰ بعداز ظهر -تلفن ۳۴۰۷۴

سینما دنیا

وظیفه خطرناك - باشرکت :هانری ویدال -شروع :۱۰ر۳۰صبح-۲ر۳۰- ۴ر۳۰-۶ر۳۰ و۸ر۳۰ بعد از ظهر - تلفن ۳۳۸۱۲

سینما دیانا (سالن)

کاروان گناه (فیلم ایتالیائی)شروع: ۱۰ر۳۰ صبح -۲ر۳۰ -۴ر۳۰ -۶ر۳۰و۸ر۳۰ بعد از ظهر تلفن۴۲۰۱۰

سینما دیانا (تراس)

عشق جاویدان (رنگی-سینماسکوپ) باشرکت : لسلی کارون - شروع: ۷ر۳۰ و ۹ر۳۰

سینما رویال

زن برهنه تاریخ -شروع: ۱۰ صبح ۳-۵-۷و ۹ بعد از ظهر تلفن۶۸۲۰۶

سینما رکس

جزیره خونین (سنما سکوپ) شروع ۱۰ صبح- ۲ر۳۰- ۴ر۳۰- ۶ر۳۰و۸ر۳۰ بعداز ظهر - تلفن ۳۴۱۶۹

سینما رادیوسیتی

جوراب ابریشمی (سینما سکوپ - رنگی)باشرکت‌فردآستر -سیدچاریس شروع ۱۰ر۳۰ صبح -۳-۵-۹ بعداز ظهر -تلفن ۴۳۳۲۰

سینما سعدی

دختران وجوانان (دوبله بفارسی)با شرکت :ویتوریودسیکا -والترکیاری- شروع: ۱۰ر۳۰ صبح- ۲ر۳۰-۴ر۳۰- ۶ر۳۰و ۸ر۳۰ بعد از ظهر - تلفن ۳۶۴۶۸

سهیلا (تابستانی‌وزمستانی)

تامانگو (رنگی - سینماسکوپ دوبله بفارسی)باشرکت: کوردیورگنز- شروع: در زمستانی ۱۰ر۳۰ صبح ۲ر۳۰ - ۴ر۳۰ - ۶ر۳۰ و ۸ر۳۰ بعد از ظهر تلفن ۳۶۴۲۴ بعد از ظهر -در تابستانی ۸ و ۱۰

سینماکریستال (تراس)

کاروان گناه (فیلم ایتالیائی)شروع: ۷ر۳۰ و ۹ر۳۰.

سینما کریستال (سالن)

از اینجا تا ابدیت -با شرکت : برت‌لانکستر -دبوراکار -مونتگمری کلیف -فرانك سیناترا -شروع : ۱۰ر۳۰ صبح ۴ر۳۰ -شش وسه‌ربع و نه بعد از ظهر -تلفن۳۷۶۷۵

سینماکارون

مازن میخواهیم (فیلم هندی-رنگی) شروع: ۳ر۳۰ -۵ر۳۰ -۷ر۳۰ و ۹ر۳۰بعد از ظهر -تلفن۴۰۰۶۵

سینما متروپل

بی‌حرکت (رنگی -سینما سکوپ) باشرکت: فردماك موری- دورتی‌مالون- شروع :۱۰ صبح- ۲ر۳۰-۴ر۳۰-۶ر۳۰ و۸ر۳۰ بعد از ظهر -تلفن ۳۹۴۱۰

سینما مولن روژ

چراغ جادو (دوبله فارسی) با شرکت باوری بوینر - شروع : ۱۰ر۳۰ صبح -۳ -۵ -۷ و۹ بعداز ظهر - تلفن ۳۸۷۶۵

سینما نیاگارا (تراس)

نوشیدنی سرد در اسکندریه (دوبله بفارسی) باشرکت جان میلرز- شروع ۷ر۳۰ -۹ر۳۰ بعداز ظهر

نیاگارا (سالن)

تسخیر ناپذیر (رنگی) باشرکت : کاری کوپر -شروع ۱۰ر۳۰ صبح- ۲ر۳۰ -۴ر۳۰ -۶ر۳۰ و۸ر۳۰ بعداز ظهر تلفن ۶۵۳۰۷

سینما همای

سایه (فیلم‌فارسی) باشرکت : امین امینی - شهین -شروع: ۱۰ر۳۰صبح- ۲ر۳۰- ۴ر۳۰-۶ر۳۰ و۸ر۳۰بعدازظهر تلفن ۴۲۱۶۹

سینماهای درجه۲

سینما پردیس

جنایتکاران خانه ۹۹ - باشرکت جان‌بن شروع : ۱۰ر۳۰ صبح ۲ر۳۰ - ۴ر۳۰ ۶ر۳۰ و ۸ر۳۰ بعد ازظهر

سینما تاج

نبرد درشرق (رنگی -سینماسکوپ- دوبله‌بفارسی)باشرکت :سیلواکوشینا شروع: ۱۰ صبح ۳ -۵ -۷و ۹بعداز ظهر -تلفن ۳۳۰۶۴

سینما سیلوانا

دشمن زن (فیلم فارسی) شروع : ۱۰ صبح -۴ -۶ر۳۰ و ۸ر۳۰ بعداز ظهر تلفن ۳۳۷۷۷

سینما فری

بی‌ستاره‌ها (فیلم فارسی) باشرکت ژاله -شروع :۴ر۳۰-۶ر۳۰ و۸ر۳۰ بعدازظهر -تلفن ۲۷۸۹۳

سینما فردوسی

بی‌ستاره‌ها (فیلم فارسی) با شرکت: ژاله شروع :۱۰ر۳۰ صبح -۲-۴-۶و ۸ بعد از ظهر -تلفن ۳۵۷۸۴

سینماسراد

دو عروس برای سه برادر (فیلم فارسی) با شرکت : شهین - مهوش- آفت - شروع : ۲ر۳۰ - ۴ر۳۰ - ۶ر۳۰ و ۸ر۳۰ بعداز ظهر .

تئاترها

تئاتر آناهیتا (یوسف‌آباد)

تا۱۵ مرداد تعطیل است .

تئاتر تهران (تابستانی)

مسافری از آن دنیا -با شرکت : تفکری -مورین -اسد زاده -شروع: ۸ر۳۰ بعد از ظهر -تلفن ۳۷۳۵۱

جامعه باربد

نمایشنامه مرفین - با شرکت:شهلا و جعفری - شروع ۸ر۳۰: بعد ازظهر تلفن ۳۲۲۶۵

آخرین تغییرات برنامه سینماها را هرروز در صفحه ماقبل‌آخر ملاحظه فرمائید

یادداشت دولت آقای «حکیمی» بدول منفق

بررسی تاریخ روابط ایران وشوروی

شورویها برای هرکار باج میخواهند حتی برای‌انجام تعهدات خودشان

دربررسیهائیکه ما بعمل می‌آوریم ملاحظه میشود که دولت آقای ابراهیم حکیمی مساعی جمیله‌ای مبذول داشت که باروش مسالمت آمیز قضیه تخلیه ایران و غائله آذربایجان را با دولت اتحادجماهیر شوروی حل‌کند. آقای حکیمی‌خود آذربایجانی بوده و از بیدادگریها ومظالمیکه اشرار در زادگاه او مرتکب شده و میشدند دلی پرخون داشت و متاثر بود و مجاهدت میکرد راه نجاتی برای کشور و وطن‌عزیز ازاین مخمصه بزرك که مسبب و موجد آن دولت شوروی و مطامع توسعه طلبانه او بود بیابد.

آقای حکیمی پس‌از تشکیل‌دولت خود در انجمن روزنامه نگاران ایران‌حضور بهمرسانیده وحقایق را تاجائیکه مصلحت کشور درآن روزهای بحرانی اقتضاء میکردبرای روزنامه نگاران تشریح کرد . قاطبه مدیران‌و نویسندگان‌باستثنای کارگردانهای جرایدحزب کمونیستی توده و موتلفین آن همگی یکدل ویك جهت پشتیبان سیاست ملی او بودند آقای حکیمی یاد داشتی را که اینك نقل می‌شود برای دولتهای شوروی و انگلستان و آمریکا در آستانه تشکیل کنفرانس سکو ارسال داشت .

بعدالعنوان - چون حضورارتش های بیگانه دراین کشور اسباب اختلال امور مملکت و باعث جلوگیری ازاقدامات‌دولت‌برای اصلاح وترمیم خرابیهای وارد از جنك جهانی باین کشور شده وآزادی عمل دولت برای اجرای برنامه‌ها ونقشه هائی که بمنظور آسایش ملت تهیه نموده سلب گردیده است و طرح این مسئله درکنفرانس وزیران خارجه که‌قریبا در سکو تشکیل میشود بسیار ضروری و فوری است و مطابق فصل ششم عهدنامه سه جانبه مورخ ۲۹ ژانویه ۱۹۴۲ هرنوع مذاکره و تصمیم راجع بهر امری که مستقیما با منافع ایران مرتبط باشد باید با مشاوره و رضایت دولت ایران‌انجام پذیرد .نظردولت شاهنشاهی‌اینستکه باتوجه بمفاد اعلامیه سه دولت راجع بایران مورخ اول دسامبر ۱۹۴۳ واجب‌است‌در این‌کنفرانس مذاکره و تصمیم گرفته شود که نیروی سه دولت‌متحد دوست‌بفوریت تمام خاك‌ایران‌را تخلیه نمایندزیرا وجود قوای بیگانه دراین کشور حاکمیت ایران را متزلزل نموده‌و باعث‌اتفاقات‌تاسف‌آورومصائب‌بیشمار شده و نیز افکار عامه ملت ایران را سخت پریشان کرده و نظم کشور آسایش مردم را بکلی سلب نموده است چنانکه وقایع اسف‌آور آذربایجان روشن‌ترین نمونه و آثار شوم توقف ارتش خارجی در این کشور میباشد بعلاوه هیچ موجب نظامی وغیر نظامی وجود ندارد که حتی یکروز دیگر هم نیروی سه دولت متحد و دوست درایران‌توقف نمایند .

«بدیهی است تا انجام این‌تقاضای حقه دولت‌ایران‌در کنفرانس‌وزیران خارجه در مسکو وتخلیه فوری وکامل تمام ایران از نیروی‌خارجی، برای‌اینکه‌اقدامات‌ضروری‌دولت‌ایران برای برقراری انتظام و آرامش در کشور بیش از این بتاخیرنیفتد ودایره اغتشاش بیش از این توسعه نیابد مقامات نظامی خارجی که فعلا درایران هستند نباید مانع آزادی حمل و نقل و انتقال قوای تامینیه کشور گردند .»

این یاد داشت دولت ایران برای دولتهای شوروی وآمریکا وانگلیس مجهولی را معلوم‌نمیداشت وقضایای مندرج در یاد داشت دولت شاهنشاهی معلوم هرسه دولت بود ولکن اهمیت سیاسی آن از لحاظ اطلاع مردم جهان بود که توقف نیرو های بیگانه در ایران ومخصوصا نیروی ارتش‌سرخ و تقویت او از اشراو و مداخلات ناروای مقامات سیاسی و نظامی شوروی در امور داخلی ایران‌پرده از روی مبهمات و مجهولات قضیه ایران که صورت بین المللی پیدا کرده بود برمیداشتو بمردم جهان روشن مینمود که ارتش سرخ با توقف خوددر ایران که‌هیچ موجب‌و عللی دیگر برای‌آن وجود نداشت کشور و ملت ایران‌را موردتجاوز وتعدی قرار داده است .

در حالیکه ایران درمدت سه‌سال در جنك جهانی یکی از قویترین عوامل و موثرترین وسائل پیروزی دول متفق بود بطوریکه خودشان ایران را پل پیروزی‌نام داده‌بودند وایران در کنار دول آزاد و در جبهه دمکراسی دنیا علیه دشمن مشترك دمکراسی جهان واردسخت ترین و کوبنده‌ترین مبارزات‌جهانی شده بود ، حالا دولت ایران تقاضا داشت که نیرو های بیگانه خاك اورا ترك کنند چنانکه در یاد - داشتهای قبلی گفته‌ایم دولت کشور های متحد آمریکا در ژوئن ۱۹۴۵ یعنی یکماه بعداز خاتمه جنك با آلمان نازی دستور واعلامیه‌انتقال قشون خودرا از ایران و ترك خاك ایران‌صادر کرد و دولت اتحادستان هم در آستانه‌بروزحوادث آذربایجان یعنی درنوامبر ۱۹۴۵ دستورتخلیه قشون خود را از ایران داده وترتیب کار را طوری داده بود که تاژانویه ۱۹۴۶ قشون انگلیس در خاك ایران نباشد و فقط دولت شوروی بود که با روح تجاوز کارانه و برای تثبیت موقع حکومت‌پوشالی ودست‌نشانده و مسخره خود باسم حکومت خود مختار آذربایجان‌در ایران توقف کرده و مسبب وموجد تمام پریشانیها و خسارات وضایعات وتلفات نفوس‌زکیه‌درسراسرصفحات شمال گردیده‌بودو باتمام‌امکاناتیکه داشت ، چه امکانات نظامی و چه امکانات سیاسی و چه تجهیزستون پنجم دشمن درداخل کشور یعنی حزب کمونیستی توده و موتلفین او مسبب اصلی تمام آن قضایا و وقایعی بودکه بلافاصله بعداز جنك برای ایران بوجودآورد وبا سیاست خشونت آمیز و قهار و جابرانه خودایران راازهمه طرف تحت‌فشارگذاشته‌بودکه آذربایجان را از ایران تجزیه نموده وهمانطور که در ده و سه قسمتی ازآن استان صمیمه خاك روسیه‌شده وبعداز انقلاب بالشویکی آن رابنام جمهوری آذربایجان باصطلاح شوروی نامید، بقیة الباقمه ازخاك آذربایجان رانیز ضمیمه امپراتوری پهناور خود نماید و هم اینکه‌علیرغم اراده ملت ایران امتیاز نفت‌تحصیل کرده برای تصرف تمام خاك‌ایران پایگاه محکمی ایجاد نماید .

مادر این بررسیهای تاریخی به آنجا خواهیم رسید که شرح‌دهیم دولت شوروی در دوم مارس ۱۹۴۶ «اسفند ۱۳۲۴» که پایان مدت ششماهه توقف ارتش‌سرخ درایران پس‌از خاتمه جنك بود بازهم از تخلیه خاك‌ایران خودداری کرد و تاورقه امتیازی برای نفت ازدولت وقت بدست نیاورد شروع بتخلیه خاك ایران نکرد واینکار تا ماه ژوئن ۱۹۴۶ بطول انجامید ... و این حقایق تاریخی است که ملت ایران نمیتواند آنهارا فراموش کند و تاریخ‌روابط ایران وشوروی هم هرگزآنها را فراموش نکرده ودر سینه خود ضبط کرده است...

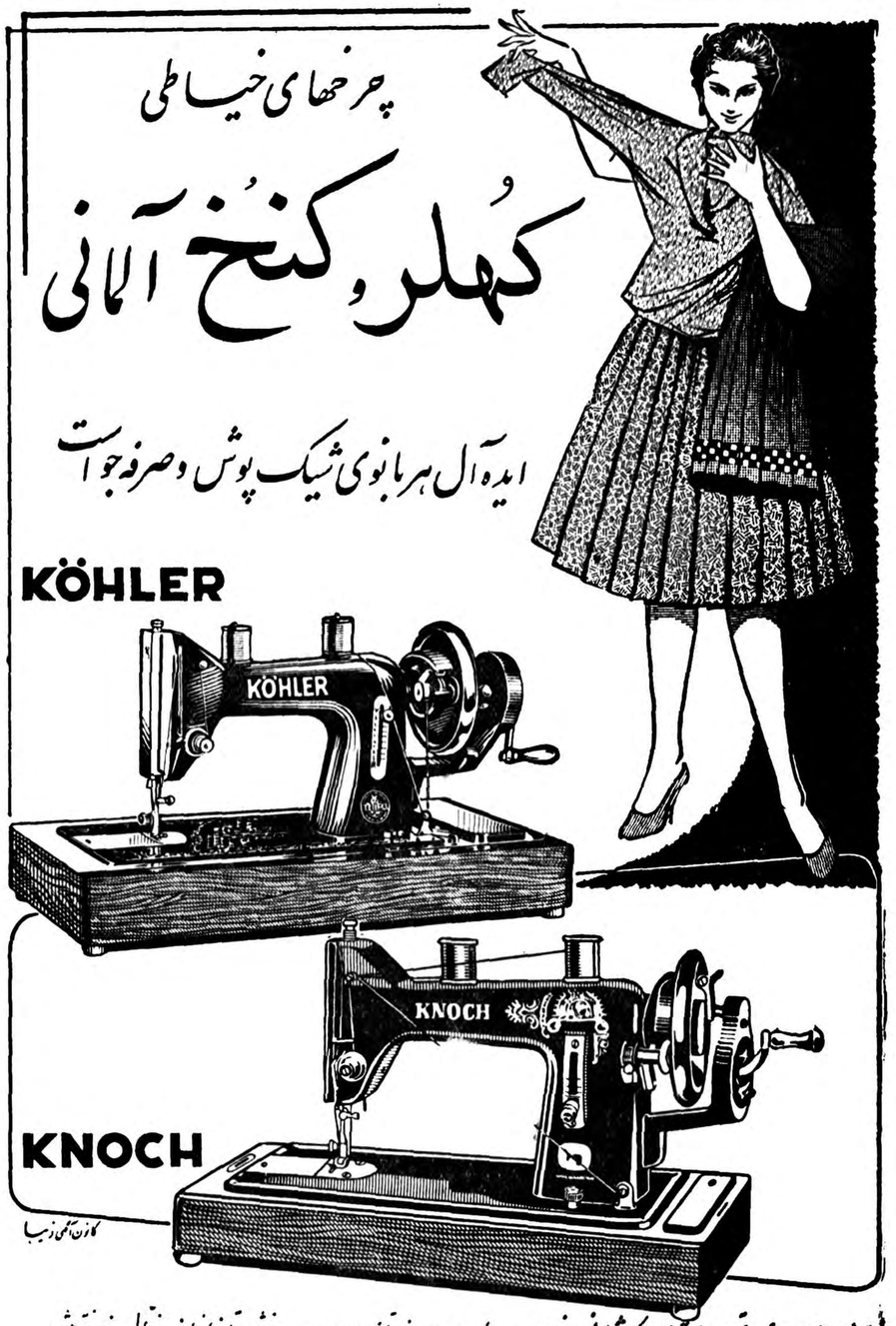
چرخهای خیاطی
کهلر و کنخ آلمانی
ایده آل هر بانوی شیک پوش و صرفه جو است

کانون آگهی زیبا
نماینده انحصاری: تجارتخانه کاشانی اخوان، سرای چیت ساز - تلفن ۲۲۹۱۴ - از شهرستانها نماینده فعال پذیرفته میشود

باك استيك

نظافت روزانه شما وقتی کامل است که باك استیك‌را بچین‌های‌زیر بغل و پاویا هر نقطه از بدن خود که عرق میکند بمالید.
باك استیك بوی زننده بدن که در نتیجه عرق کردن ایجادمیشود برطرف و عطر مطبوع آن مدت‌ها باقی میماند. باك استیك ماده چربی نداردوهیچگونه‌لکه روی‌البسه باقی نمیگذارد. استعمال باك‌استیك خیلی آسان ودر هر موقعی ممکن است.
داروخانه فردوسی - چهارراه‌اسلامبول

آ-۱۲۸۲۴

قابل توجه پزشکان محترم
PERPHYLLONE
HOMBURG
پرفیلون: ترکیب از تئوفیلین - پاپاورین - اومیدرین - لومینال و آدونیژن بصورت: قرص - آمپول - شیاف

آ-۱۲۸۴۸

GARDEN
LEON'S GRILL ROOM
رستوران در باغ تابستانی گریل روم
همراه با ارکستر «ماریو بارسلو»
خیابان شاهرضا - بین میدان فردوسی و خیابان ویلا تلفن ۴۶۶۰۵

لامپ فلورسنت
سیلوانیا
پرنورتر و بادوامتر از هر لامپ دیگر
سیلوانیا از سایر لامپهای فلورسنت زودتر روشن میشود
طبق آمار رسمی بین المللی
سیلوانیا پرفروشترین لامپ فلورسنت جهانست
SYLVANIA
سیلوانیا درصورتیکه بااستارتر وترانسفورماتور خودش روشن شود ۷۵۰۰ ساعت دوام دارد.
آ-۱۲۷۵۰

HILLMAN
تنها راه پیمائی در شهر و روی اسفالت کافی نیست
اتومبیل خوب آنست که راههای سخت و ناهموار را براحتی طی کند
هیلمن همه جا امتحان خود را داده است
هیلمن
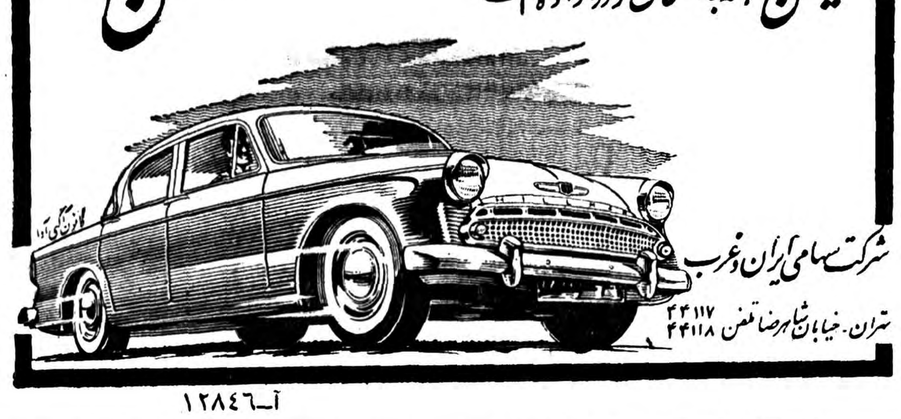
شرکت سهامی ایران و غرب
تهران - خیابان شاهرضا تلفن ۴۴۱۱۷ ۴۴۱۱۸
آ-۱۲۸۴۶

سلیدا
بهترین ساعت دنیا
SOLIDA
Suisse
آ-۱۲۸۱۲

آدامس طوطی نشان
بهترین آدامس آمریکائی

آگهی مناقصه اسفالت شهر جلفای آذربایجان

سازمان برنامه‌بمنظور اجرای عملیات عمرانی شهرستانها اسفالت خیابان های جلفا را باشرائط زیر بمناقصه میگذارد:

۱-داوطلبان شرکت درمناقصه که جزو پیمانکاران درجه‌بندی شده سازمان‌برنامه باشندمیبایستی برای دریافت اسناد مناقصه به‌دفتر موسسه مهندسین مشاور ژیکوف واقع‌درخیابان پهلوی‌نزدیك چهارراه تخت‌جمشید مراجعه و پیشنهاد خودرا به‌ترتیب زیر تهیه و تسلیم نمایند.
مشخصات ۱۰روز بعداز انتشار آگهی موجود می‌باشد.

۲-پیشنهاددهندگان میبایستی مبلغ ۲۵۰۰۰۰ریال بعنوان سپرده بحساب شماره ۵۰۲دربانك اعتبارات صنعتی بودیعه گذاشته وباضمانت‌نامه بانکی که نمونه آن به‌ضمیمه دفترچه مشخصات توسط مهندس مشاور دراختیار شرکت‌کنندگان گذارده خواهد شد به‌نفع‌قسمت حسابداری سازمان برنامه ضمیمه پیشنهاد خود نمایند تاهرگاه برنده مناقصه از پیشنهاد خود عدول نماید سپرده به‌نفع سازمان برنامه ضبط‌شود. ضمانت‌نامه نباید اولا «مشروط باشد» ثانیابایداز بانك‌مورد قبول سازمان برنامه باشد ثالثا قابل تمدید برای سه‌ماه دوم بصرف اظهارمناقصه گذارنده باشد.
سپرده پیشنهاددهنده درجه دوم قبل‌ازانعقاد قرارداد بابرنده مناقصه مسترد نخواهد شد.
برنده مناقصه موظف‌است حداکثردرظرف یك هفته پس‌ازابلاغ کتبی مهندسین‌مشاور قرارداد راامضاء و تضمین‌نامه حسن‌انجام کاررا تسلیم نماید. درصورت تعلل‌سازمان برنامه‌مجاز است سپرده را ضبطو قرارداد بادیگری منعقد یامناقصه را تجدید کند. کمیسیون مناقصه‌درصورت لزوم مبلغ متضمن‌حسن‌انجام کاررا بیش‌از ۵٪تعیین‌خواهد نمود.

۳-پیشنهاد بایستی بنوعی‌که دربرك شرائط‌مناقصه قیدگردیده تنظیم‌ودر۲پاکت شماره(۱) محتوی تضمین‌نامه وشماره (۲)محتوی‌واحد بهاء اسناد مناقصه و کل پیشنهاد که به‌مهر وامضای پیشنهاددهنده رسیده باشد هردودرپاکت لاك‌ومهرشده تاساعت ۹صبح‌روز شنبه ۱۶مردادماه۱۳۳۸ درمقابل اخذرسید به‌دفترموسسه مهندسین مشاور تسلیم گردد.

۴-به‌پیشنهادهائی که فاقدسپرده ویامشروط‌ومبهم‌بوده باشد ویااینکه مطابق‌بامشخصات‌وشرائط مناقصه تنظیم نگردیده‌باشد و یاتضمین‌نامه‌مطابق‌فرم‌سازمان برنامه تهیه نشده‌باشد ترتیب‌اثر داده نمیشود.

پیشنهادهای رسیده درساعت ۱۰همان روز درقسمت شهرسازی واقع‌درخیابان دانشکده تحت نظر کمیسیون مربوطه باز وقرائت خواهدشد.
حضور پیشنهاددهندگان ویانماینده آنهادرجلسه آزادبوده و کمیسیون مزبوردررد ویاقبول هریك از پیشنهادات و یاکلیه آنها مختارخواهدبود.
بدیهی‌است بهرنوع‌پیشنهاد ویاتغییر و تخفیفی که بعدازساعت مذکور در بند۳برسد ترتیب اثرداده نخواهد شد. کلیه هزینه انتشار آگهی بعهده‌برنده مناقصه خواهد بود.

سازمان برنامه

آ-۱۲۶۹۲ ۱-۲

اسو
ازعصاره طبیعی پرتقال تهیه‌شده

همیشه اسو بنوشید
آ-۱۲۶۷۶ (آگهی زهره)

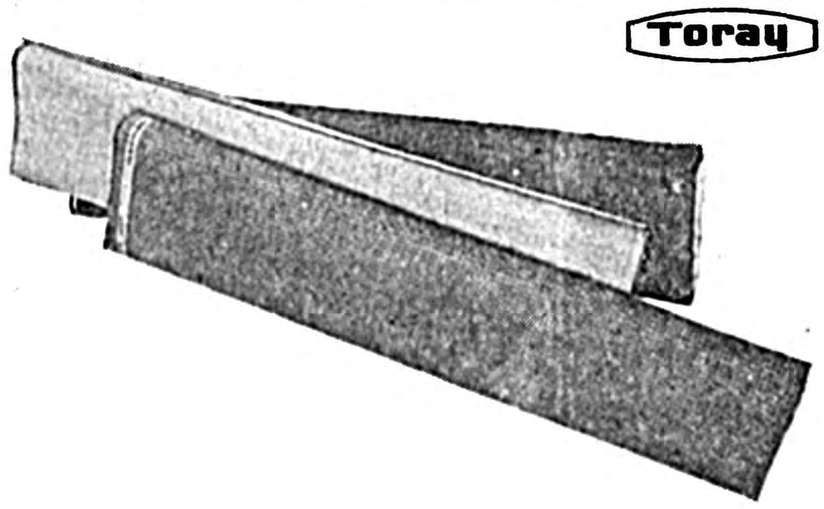
Toray
پرفروش‌ترین قماش امروزی
پارچه‌های معجزه آسای پولیستر با مشخصاتیکه مشتریان میدانند ومیخواهند.
حالا موجود است
لباسی: پارچه لباسی مخلوط رایون ویسکاس بوزنها و نمونه‌های مختلف.
پرده‌ای: پارچه‌های پرده‌ای ساده وگلدار ومارکوزتز.
شما از فرستادن پرسش نامه‌های خود برای ما سود خواهید برد وما از معرفی شما بصادر کنندگان مورد اطمینان خوشحال خواهیم شد.
TETREX
POLYESTER FABRICS

- Polyester Fabrics -
TOYO RAYON COMPANY, LTD.
MITSUI BLDG., OSAKA. JAPAN
Cable TOYORAYON OSAKA Established: 1926
B1683

کمپرسور دورانی دوچرخه
ورتینگتن
برای حداکثر کار و صرفه جوئی
مقاطعه کاران و صاحبان صنایع که با کمپرسور ورتینگتن کارمیکنند قابل‌اطمینان بودن و قدرت و صرفه جوئی آنرا تأیید مینمایند.
قسمتی از مهمترین مشخصات کمپرسورهای ورتینگتن بشرح زیر است:
استارت سریع ومطمئن - تمیز کردن‌خودکار روغن بیستون که ازصدمه‌دیدن پره کمپرسور جلوگیری میکند - سهولت سرویس‌هنگام اشتغال بکار.
این مشخصات مهم که توسط مهندسین ورتینگتن تکمیل شده است نتیجه بیش از ۵۰ سال تجربه در طراحی و ساختن انواع کمپرسورها برای مصارف مختلف میباشد.
کمپرسور دورانی ورتینگتن شماره ۱۲۵، ظرفیت‌مخزن هوا: ۲½ فوت مکعب
WORTHINGTON
علامت اطمینان در سراسر جهان
نماینده انحصاری در ایران - شرکت جنرال مکانیک - خیابان شاهرضا - نبش کوی البرز - تلفن ۴۵۴۰۸-۴۷۴۸۹

رادیو صبا رادیوی دلخواه شما
تلویزیون و رادیو صبا
سرآمد تمام رادیو و تلویزیونهای جهان
تلویزیون صبا بدون لرزش
نماینده تلویزیون و رادیو صبا در ایران شرکت فرهادی خیابان فردوسی سه راه ثبت تلفن ۳۱۸۵۷
۹۶۱۷-۱

بازرگانان ایرانی دربحرین تحت فشارقرار گرفته‌اند

تجاری‌که روی پاکات «خلیج عربی» ننویسند جریمه و زندانی میشوند - ورود فیلم و نشریات فارسی به بحرین ممنوع شده است

امروز خبرنگار ما در بنادرجنوب اطلاع داد : خبر رسیده ازبحرین حاکی است که اطاق بازرگانی بحرین طی اعلامیه های متعددی‌به بازرگانان ایرانی مقیم بحرین اخطار کرده است که روی پاکات پستی خود بجای خلیج فارس ، « خلیج عربی !» بنویسند و در صورت تخلف جریمه و حتی‌زندانی خواهند شد.

تجار ایرانی مقیم بحرین ازاین امر ناراضی بوده و شکایاتی به تهران ارسال داشته‌اند.

ورود فیلم و نشریا ت‌ایرانی به بحرین ممنوع شده است و برای رفع این ممنوعیت در روز عید قربان ایرانیان مقیم بحرین نامه‌ای نوشته و میخواستند به شیخ‌بحرین بدهند ولی شیخ بحرین از قبول درخواست ایرانیان امتناع ورزیده

اعلامیه مشترک

بقیه ازصفحه اول

های شهر سازی و امور اجتماعی بقرار زیر به مهندسین مشاور کوکس واگذار گردید :

مرحله (۱) هر پروژه : شامل مطالعه و تهیه طرح و نقشه مقدماتی و مشخصات و برآورد هزینه آن پروژه میباشد.

مرحله (۲) هر پروژه : شامل تهیه نقشه های کامل اجرائی و قطعی‌و دفترچه مشخصات‌و همچنین تهیه مدارك مربوط به مناقصه می باشد.

مرحله (۳) هر پروژه : شامل رسیدگی و مقایسه پیشنهادات واصله واظهار نظر نسبت به انتخاب برنده مناقصه بوده و سپس نظارت در اجرای پروژه توسط پیمانکار عامل و تنظیم صورت وضعیت های مربوطه میباشد.

دراین تاریخ چون سازمان‌برنامه در نظر دارد عملیاتی را که مهندسین مشاور کوکس‌در دست اقدام‌دارند راساً انجام دهد بین سازمان‌برنامه و مهندسین مشاور کوکس برای تحویل و تحول کار های در دست اقدام بشرح زیر توافق حاصل گردید.

الف) موسسه مهندسین مشاور کوکس مرحله (۱) پروژه های مرجوعه را که در شرف اتمام است بطور کامل طبق قسمت (۱) ماده (۲) پیمان در کوتاهترین مدتی که از طرف دفتر فنی سازمان‌برنامه و موسسه نامبرده تعیین خواهد گردید انجام داده و بدون نقص‌به دفتر فنی سازمان برنامه تحویل خواهد داد بقسمی که فقط مرحله (۱) این پروژه ها توسط موسسه کوکس انجام گیرد.

ب) مهندسین مشاور طرحها و نقشجات کلیه کار های مربوط به مرحله (۲) را که به‌آنها رجوع شده ودر شرف اتمام است درظرف کوتاهترین مدتی که از طرف دفتر فنی سازمان برنامه و موسسه نامبرده تعیین می گردد بطور کامل تهیه و تنظیم و بدفتر فنی سازمان برنامه تحویل بدهند بقسمی که مرحله (۲) این کارها نیز باین ترتیب خاتمه پذیرد.

ج) کارهای مربوط به مرحله (۳) پروژه ها بتدریج وتا آنجائی که مقدور میباشد در ظرف مدت دو ماه با تنظیم صورت وضعیت هر یك از پروژه ها و تعیین مقدار کارهای‌انجام شده به نمایندگان سازمان برنامه تحویل گردد بطوریکه امر تحویل و تحول به پیشرفت و ادامه کارها لطمه‌ای‌وارد نیاورد.

د) حق الزحمه مهندسین مشاور نسبت بکار های مختومه و آنچه باید تکمیل و تحویل شود بر اساس ماده (٤) قرارداد نسبت بهر مرحله که خاتمه پذیرد و ماده (۷) و مقررات اصلاحی و الحاقی قرارداد رسیدگی و از طرف‌سازمان برنامه واریز خواهد گردید و همچنین حقوق‌نظارمحلی که بوسیله مهندسین برای اجراء قرارداد استخدام شده‌اند تا تاریخی که برای تحویل و تحول اشتغال آنها لازم باشد در حدود مقررات قرارداد از طرف سازمان پرداخت خواهد گردید.

از طرف سازمان برنامه وزیر مشاور و قائم مقام نخست‌وزیر در سازمان برنامه مهندس خسرو هدایت ساز طرف موسسه‌مهندسین مشاور کوکس والتر اشتنگل

نقشه نهائی تهران بزرك

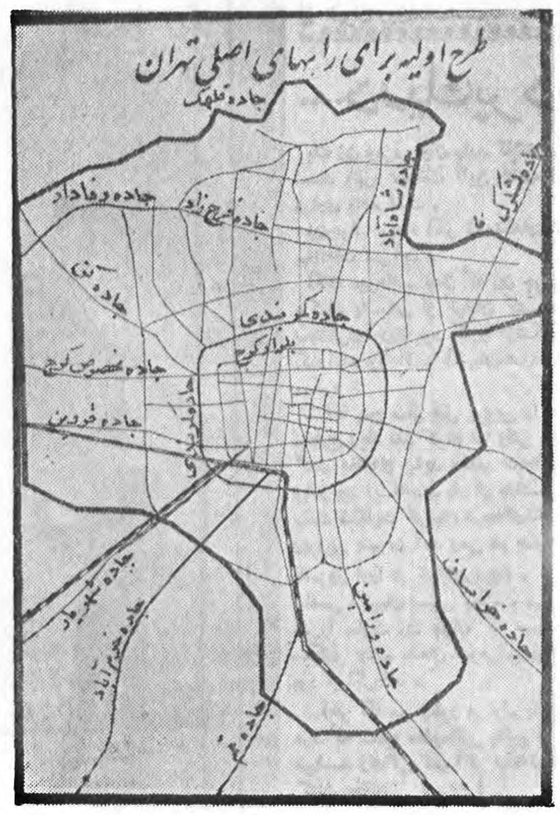

بقیه ازصفحه اول

خیابان شیر و خورشید - خیابان آفتاب - اصلاح پیچ خیابان خیبر و آبادان .

۳- پروژه های اصلاحی که آماده برای طرح در شورای عالی فنی می‌باشد

کوچه سیرك وپارکینك - چهارراه تخت جمشید - میدان رباط کریم - گذربندی اراضی چیذر -امتداد غربی بولوار کرج تا بیمارستان پهلوی - تلاقی جاده پهلوی و عباس آباد - میدان تجریش - میدان دربند - کوچه میر شکار - شمال بی‌سیم - خیابان کرج - میدان مجیدیه - جاده ضرابخانه - خیابان خانقاه - خیابان کاظمی در زعفرانیه - امتداد تخت جمشید بشرق سه راه مهرآباد- خیابان دولت‌و دوم - خیابان خوش - خیابان یخچال در قلهك - محوطه دخانیات - امتداد خیابان امیر آباد شمالی- تقاطع آبان و٤٠ متری ارتش - خیابان زرین نعل - خیابان بهروز - خیابان جزیره - خیابان آذربایجان - خیابان سکوب نظامی خیابان مهران - چهارراه ۳۰ متری منیریه- امتداد شمالی‌خیابان گرگان- کوچه حریر فروشان -قسمتی ازکمر بندی ٤٥ متری .

مزینی - کوچه جعفری بین دلگشاو سرآسیاب - طرح تقسیمات شمال بلوار کرج - امتداد خیابان‌امیرکبیر تاشهباز - خیابان آهنگر - خیابان امیر اتابك - میدان شوش و بهار- امتداد خیابان آقاشیخ هادی ازشاهپور تابپهلوی - میدان ثریا - امتداد بوذرجمهری بعطار - خیابان نیکنام - کوی مینا - امتداد خیابان آذر تا شهباز - امتداد کوشك - کوی صادق - خیابان ژاله در الهیه -امتداد خیابان سوم اسفند تا کیاتان -پل امامزاده معصوم- خیابان شوش‌شرقی- اصلاح ابتدای خیابان فیش آباد -

مقررات امتحانات

بقیه ازصفحه اول

ج- دیکته زبان خارجی .
د- تمرینات کتبی (مخصوص سال سوم)

گروه چهارم دروس اجتماعی شامل :
الف - تاریخ ب- جغرافیا -ج تعلیمات مدنی

گروه پنجم دروس ریاضی‌شامل:
الف - حساب ب- جبر ج- هندسه ورسم

گروه - ششم دروس تجربی شامل :
الف - فیزیك ب- شیمی ج- طبیعی وبهداشت .

گروه هفتم دروس هنری‌شامل :
الف - خط ب- نقاشی

گروه هشتم دروس دینی و اخلاقی

گروه دهم دروس خانه‌داری برای دختران (شامل الف -تزئین منزل ب- روابط خانوادگی ج- تغذیه و آشپزی د- خیاطی‌وپارچه شناسی ه - بهداشت وبچه‌داری) وکارهای دستی برای پسران (شامل فعالیت های کشاورزی یاصنعتی) ودرس تربیت بدنی

- نوع امتحانات

ماده ٤ امتحان مواد ذیل‌شفاهی خواهد بود :

قرائت زبانهای‌فارسی‌و عربی و خارجی ومکالمه زبان خارجی .

امتحان مواد ذیل کتبی خواهدبود:

املاء وانشاء زبان فارسی - دیکته وتمرینهای کتبی زبان‌خارجی- خط

امتحان مواد ذیل کتبی و عملی خواهد بود :

فیزیك - شیمی - تغذیه و آشپزی و خیاطی و پارچه شناسی وبهداشت بچه‌داری(برای دختران)

امتحان مواد ذیل عملی خواهد بود :

ورزش - نقاشی - کاردستی (برای پسران) تزئین منزل (برای دختران) .امتحان بقیه مواد کتبی خواهد بود ولی دبیر میتواند با جلب موافقت رئیس دبیرستان از اینگونه مواد علاوه برامتحان‌کتبی امتحان شفاهی نیز بعمل آورد .

تبصره - از هندسه ورسم یك امتحان بعمل خواهد آمد و حداکثر نمره (بادم)برای‌رسم نمره ٥ خواهد بود.

ترتیب امتحانات

دبیر بمنظور پیشرفت منظم دروس باید در اول سال تحصیلی برنامه درس خودرا به پنج قسمت متعادل تقسیم کند بطوریکه دو قسمت آن در ثلث اول و دوقسمت دیگر در ثلث دوم وقسمت پنجم تاپایان سال تحصیلی تدریس شود و این تقسیم بندی را بدانش‌آموزان ودفتر دبیرستان اعلام دارد .

دبیر در پایان هر شش هفته‌باید بااطلاع قبلی دبیرستان از دانش آموزان امتحانی ازهر ماده بعمل بیاورد این امتحان حتی‌المقدور در ظرف یکساعت و باسئوالات‌متعدد ودر صورت امکان باتست‌های ساده که جواب‌های کوتاه وروشن‌داشته باشد انجام خواهد شد وسئوالاتی که بدینگونه در آخر هر شش هفته داده میشود باید در حدود مطالبی باشد که در همان شش هفته تدریس شده است باستثنای امتحان آخر سال که زیر نظر رئیس دبیرستان با طرح سئوالات کلی از طرف دبیران واز تمام‌مواد برنامه بعمل میآید .

دبیر باید در مواقع زیراوراق ومعدل نمرات رابدفتر دبیرستان تسلیم کند .

درپایان سه‌ماهه اول (نیمه دوم آذرماه) اوراق و معدل نمره‌های دوشش هفته اول .

در پایان سه ماهه دوم (نیمه دوم اسفند) اوراق و معدل‌نمره‌های دوشش هفته دوم .

درپایان سال تحصیلی نمره

تصحیح‌وتذکر

در آگهی مربوط به‌فقدان دسته چك که درستون گم‌شده‌صفحه نیازمندیهای همین شماره تحت عنوان کیف‌محتوی‌دسته چك‌چاپ شده است‌شماره‌حساب مربوط‌ببانك پارس ۳۵٤۲ میباشد که‌بدین‌وسیله تصحیح میگردد.

بخاطر عشق «حبیبه» دختر سیاه‌چشم ایرانی
یك گروهبان آمریکائی مسلمان شد

مراسم عقد گروهبان جیمز وحبیبه درمیان صلواتهای پی‌درپی انجام گرفت

چندروز قبل یك گروهبان۳٦ ساله امریکائی‌بنام «جیمزسی لپوس» که‌در قسمت‌وابسته هوائی سفارت امریکادر تهران مشغول انجام وظیفه است بخاطر عشق بیك‌دختر سیاه چشم ایرانی‌بنام «حبیبه» مسلمان شد ومراسم عقد وازدواج وی دریکی از محاضر تهران صورت گرفت .

عشق درکلوپ

ماجرای‌عشقی گروهبان ۳٦ ساله امریکائی وحبیبه از کلوپ امریکائیها درتهران شروع میشود. درکلوپ امریکائیها حبیبه که‌یك دختر زیبای آذربایجانی‌است توجه گروهبان جیمز رابخود جلب کردو تصادفا حبیبه در برخورد بااین گروهبان نسبت‌باین علاقمند شد وبعداز آنکه‌چنددوربا‌هم رقصیدند ، آشنائی میان آنها محکم گردید .

ازدواج ..

آشنائی جیمز وحبیبه تدریجا بعشق شورانگیزی مبدل شد وباوجود موانعی که‌معمولا خارجیان‌در سرراه ازدواج خود می‌بینند هردو تصمیم گرفتند که بهرترتیب مشکلات راازپیش‌پابرداشته وبایکدیگر پیوند زناشوئی منعقد سازند .

درهمان هنگام طبق‌مقررات رسمی ارتش امریکا گروهبان جیمز طی‌نامه‌ای ازوزارت‌دفاع ایالات متحده تقاضا نمود که‌باازدواج اودرایران موافقت شود .ضمنا حبیبه نیزدراینمدت‌مشغول تهیه مقدمات عروسی وجلب موافقت والدین خود بود .

مسلمان شد

چندروزپیش گروهبان‌جیمزدست‌حبیبه دختر سیاه چشم آذربایجانی‌را گرفت وباخود بیکی ازمحاضر تهران بردودر آنجا اظهار نمود که قصد دارد بااین دختر ایرانی ازدواج کند .

صاحب محضر بلافاصله مقدمات‌امر رافراهم نمود وچون طبق قانون،شرط ازدواج یك نفرخارجی بایك دختر مسلمان قبول مذهب‌رسمی اسلام‌است یکگروهبان جیمز تکلیف شد که‌باادای کلمه شهادتین بدین حنیف اسلام مشرف شود .

گروهبان جیمز تشرف بشریعت اسلام راپذیرفت وآنگاه‌درمیان صلوات های پی‌درپی حضار بالهجه امریکائی شهادتین رابرزبان راند وجریان عقد صورت گرفت .

ماه عسل

طبق‌اطلاع ،گروهبان جیمز اکنون منتظر دریافت اجازه نامه رسمی وزارت دفاع ایالات متحده‌آمریکاست تا باتفاق همسر قانونی خود حبیبه ماه عسل خودشانرا شروع کند .

حبیبه بخبرنگارما گفت :من‌ازازدواج باگروهبان امریکائی فوق‌العاده‌خوشحال هستم واکنون که جیمز بایذیرفتن دین‌اسلام‌عملا‌علاقه‌خودرا بمن نشان داده است سعی میکنم اورا خوشبخت کنم وبهرجاکه ماموریت پیدا کند منهم خواهم رفت .

امتحان آخر سال را بانضمام‌اوراق امتحانی مربوط باین ترتیب هر دبیر در ظرف سال تحصیلی برای هریك از مواد ۳ نمره بدفتر دبیرستان میدهد (نمره آخر سال باضریب ۲ محسوب و بانمرات دو ثلث اول ودوم جمع میشود واین مجموع نمره سالیانه دانش آموزان در آن ماده محسوب خواهد شد.

ماده ۱۱۲ - پس از امتحان‌آخر سال دفتر دبیرستان برای هریك‌از گروههای ده گانه معدلی بترتیب زیر معین میکند :

معدل سالیانه هرگروه‌عبارتست از مجموع نمرات سالیانه موادآن گروه تقسیم بر چهار برابر عده آن مواد

ماده ۱۱۳ -دفتر دبیرستان موظف است که در پایان هر ثلث نتیجه امتحانات آن ثلث را بلافاصله باطلاع دانش آموزان و اولیاء آنان برساند .

شرایط قبولی

دانش آموزی حق ارتقاء بکلاس بالاتر را دارد که اولا معدل سالیانه گروه فارسی او کمتراز ده ونمره هریك از مواد آن‌از هفت کمتر نباشد ثانیا معدل سالیانه سایر گروهها کمتر از ده نباشد

جناب‌آقای محمد معزی مدیرمحترم بیمارستان امیراعلم مصیبت وارده رابه فامیل محترم معزی بخصوص صمیمانه تسلیت میگوئیم .

آ-۹۷۱۷ کارمندان اداری بیمارستان زنان

درگذشت فقید سعیدآقای اسمعیل کاتوزیان رابخاندان جلیل‌بویژه تیمسار سرتیپ کاظم‌کاتوزیان- تیمسار سرتیپ باقر کاتوزیان- سرکار سرهنك اسمعیل وکیلی تسلیت عرض مینماید . سرهنك ستاد لطف اله سروش

بدینوسیله مراتب تسلیت وهمدردی خود رابه آقای تقی کاتوزیان وآقای‌دکتر علی‌کاتوزیان تقدیم- سلامتی‌وبقای خاندان محترم رامسئلت میداریم .

دکتر محمد علی فقیه- دکتر حسین بیژن- دکترمحبوبی- دکتر محمدیها- دکتر منتظمی- دکتر جانبخش- مهندس افشار- دکتر ندیم- دکتر معتبر- دکتر قائمیان- دکتر آرامش- دکتر صنعتی- دکتر هدایت- معروفی- غروی - امیدی- صادقی موحد- دکتر عباسیان .

افسران- درجه داران وکارمندان اداره تسلیحات ارتش

مصیبت‌وارده رابخانواده محترم‌دانه‌کار بخصوص بسرکار سرهنك دانه کار تسلیت میگویند .

آ-۹۷۳۷ اداره تسلیحات ارتش

درگذشت مرحومه مغفوره والده معظمه جناب‌آقای حاجی فرج اله طوبی رااز صمیم قلب تسلیت عرض‌نموده وسلامت‌و بقاء آن خاندان محترم راآرزو دارند .

ازطرف سندیکای صنف زهتاب ورود سازی کشتارگاه طهران وتوابع **عبداله مفاکی- رضا شیرمست- اسدالله زهتاب- رضا صوفیانی- رضا بروجردی- حسین اله یار**

آقای محمود صادقی مدیر داخلی باشگاه ورزشی سپه

اینجانب وکارکنان وورزشکاران باشگاه ورزشی سپه فوت ناگهانی همشیره‌گرامتان رااز صمیم‌قلب تسلیت عرض مینمایند سلامتی سرکار وخانواده محترمتان رااز درگاه ایزد متعال خواهانند .

مدیرباشگاه ورزشی سپه - ابوالقاسم طربی

بانهایت تاسف مصیبت وارده را بخاندان جلیل شافع بویژه علی اصغرشریف وعلی‌اکبرشریف وناصر شافع‌و صمدشریف تسلیت‌عرض‌مینمایم وسعادت‌آندوفامیل‌محترم رااز ایزد متعال مسئلت مینمایم . حسین فسخودی

کارکنان کارخانجات راه آهن دولتی ایران

مصیبت وارده رابخانواده محترم طبیبی بویژه جناب آقای دکترمحمدحسین طبیبی‌رئیس دندانپزشکی کارخانجات تسلیت میگویند .

نیروپناه - نشاطی- ژاروکیان- تام- شاهین فر - رسولی- الماس‌بیگی- کاشانی- بزرك - خواجه نوری

مصیبت وارده رابه خانواده محترم معزی بویژه جناب آقای محمد معزی مدیر محترم بیمارستان امیر اعلم تسلیت عرض نموده سعادت وسلامت‌آن خاندان جلیل رااز خداوند متعال خواستاریم .

الحاج صادق عادلخانی- علی فراهانی- نورمحمد مبشری- کریم مبشری آ-۹۷۷۹

مصیبت وارده رابخاندان معظم معزی خصوصا به جناب آقای محمد معزی مدیر محترم بیمارستان امیر اعلم تسلیت عرض مینمایند.

آ-۹۷۷۱ **علی پیرزاده - محمود تفضلی- دکتر فرهمند**

جناب آقای معزی مدیر محترم بیمارستان امیر اعلم

مصیبت وارده رابه جنابعالی وخاندان محترمتان‌تسلیت عرض مینمائیم .

خانم دکتر هاروطونیان- مهندس لئون- عزت‌دربندی- محمدعلی صنو- ایران پور آ-۹۷۷۷

درگذشت شادروان بانو نصرت معزی رااز طرف خود و کارکنان اداره تلفون‌بی‌سیم بخانواده محترم معزی مخصوصا به بانو گوهر تاج معزی همکارمحترمه خود صمیمانه تسلیت عرض میکنم. حیدرعلی فصیحی

درگذشت والده محترمه آقای محمد معزی را صمیمانه بایشان وخانواده محترمشان تسلیت میگوئیم .

آ-۹۷۷۳ پزشکان بیمارستان زنان

جناب آقای محمد معزی مدیر محترم بیمارستان امیر اعلم باقلبی اندوهگین درگذشت مادرعزیزتان راتسلیت میگوئیم وسلامتی وبقای افراد فامیل محترمتان راآرزومیکنیم.

کارکنان درمانگاه ژینوکولوژی بیمارستان زنان

کشتی اسرائیلی اماپلدر

EMMAPOLDER

درتاریخ ۲٦ تیر (۱۸ژوئیه) دربندر خرمشهر پهلو خواهد گرفت وضمن تخلیه محمولات‌خود کالاهای صادراتی بازرگانان محترم رابارگیری خواهد نمود . برای کسب اطلاع بیشتر و مذاکره درمورد حمل کالا به :

بازرگانی حاجی سیدحسن احمدزاده وپسران

خرمشهر - قسمت‌کشتی‌رانی - شعبه‌تهران- خیابان شاهرضا مقابل لاله‌زارنو - کاشی ۹٤۸ تلفن ٤٥۷۹۲ - ٦۹۳٤۲ - ۲۰٤۳۷

مراجعه فرمائید

خروشچف‌گفت :

آمریکا قوی است ، ماهم میخواهیم مثل آن باشیم

۹فرماندار آمریکائی‌که از شوروی بازدید میکنند با نخست‌وزیر شوروی یك جلسه سری تشکیل دادند

دنیای خبرهای خارجی

مسکو -یونایتدپرس -خروشچف هنگام ملاقات با ۷نفراز فرمانداران امریکائی که‌از شوروی بازدید می کنند ،اظهارداشت‌امریکا ثروتمند، نیرومند وگاهی خودخواه است .

وی افزود من از شما بعنوان‌نماینده یك کشور بزرك ،ثروتمند ونیرومند استقبال میکنم .ما میخواهیم مانند شما باشیم .بعضی از امریکائیها گله میکنند که ما میخواهیم به شما برسیم .آیا ممکن است که شما بخواهید خودتان زیاد بخورید ونگذارید ماباندازه شما بخوریم ؟ ولی این یك نظر، خود خواهانه است . ما نمیخواهیم شمارا از هیچ چیزی که دارید محروم کنیم .ما میخواهیم هرآنچه شما تولید می کنید ،بسازیم وبالا رفتن تولید شوروی بمعنی‌کاهش‌تولید ومصرف در امریکا نیست .سپس خروشچف درحالی که میخندید گفت دیگر به شما حمله نمیکنم‌و ورودتان را تبریك میگویم . خروشچف شروع به صحبت بافرمانداران امریکائی نمود و بیکی از آنها که بسیاربلند قامت بود گفت «همه آمریکائی‌ها بلند هستند .من بایدبه‌آنها نگاه کنم تا هم قد آنها بشوم » در این مذاکرات ۷ فرماندار امریکائی از ایالات «فلوریدا » ، «یوتا» ،«نیو جرسی» ، «داکوتای شمالی» ، «کارولینای شمالی »، «کلرادو » «آیداهو» شرکت داشتند .این فرمانداران مدت سه هفته‌از شوروی بازدید میکنند.فرمانداران‌امریکائی قبل‌از مسافرت به‌شوروی باآیزنهاور وهرتر ملاقات و مذاکره نمودند . فرمانداران امریکائی اعلام‌نمودند که هدف آنها مذاکره باکسانی در شوروی‌است که‌از حیث‌مقام برابر با فرمانداران امریکائی هستند .تاحال آنها بابسیاری از وزرا ،طراحان اقتصادی ودانشمندان ملاقات کرده و بانهایت جدیت از کارخانه‌ها ، مزارع‌اشتراکی ونمایشگاهها‌وموزه های شوروی بازدید نموده‌اند . گزارشهای رسیده‌حاکی‌است که فرمانداران امریکائی پس‌از ملاقات با خروشچف‌ورد وبدل شدن‌سخنان تشریفاتی ،باوی‌یك کنفرانس‌سری تشکیل دادند و هنوز مذاکرات این جلسه معلوم نیست .

نهرو مخالف‌مداخله دراموركرالاست

نخست وزیر هند اختلاف سیاسی خودرا بارئیس جمهوری تکذیب کرد

دهلی -رویتر -نهرو نخست وزیر هند طی‌یك مصاحبه‌مطبوعاتی گفت وی پیشنهاد انجام انتخابات عمومی را درایالت کرالا مورد توجه قرار داده است باین امید که اختلافو نفاق بین حکومت کمونیستی و مخالفین آن از میان برود .

طرفدار هیچکدام

نهرو گفت باانجام انتخابات این تشنج برطرف خواهدشد .ولی‌مسلما باقوه پلیس نمیتوان برچنین‌اوضاعی مسلط شد و عمل مخالفین نیز که از ورود مردم بادارات و مدارس جلو گیری میکنند نتیجه‌ای بدست نخواهد داد و وی بااین قبیل‌اعمال مخالف است .

نهرو افزودبامداخله‌دولت مرکزی درامور کرالا موافق نیست زیرا این امور طوری نیست که‌بتوان مانند سویچ برق آنا آنرا قطع و وصل کرد.تنهاوظیفه‌دولت‌مرکزی دادن نظر های مشورتی است و انجام انتخابات دموکراتیك درحال حاضر بهترین راه رفع بحران‌است.

حزب جدید خوبست

نهرو گفت که هیچگونه اختلافی بین‌او وراجندراپراسادرئیس‌جمهوری هند وجود ندارد .اخیرا شایع‌بود که پراساد نامه‌ای به نهرو نوشته‌و طی آن از روش وسیاست نهرو انتقاد کرده است .

نخست‌وزیر هند از تشکیل حزب جدید «آزادی » که تمایلات‌محافظه کارانه دارد وبریاست «راجا کوپالا چاری »حکمران کل‌سابق هندوستان است اظهار خوشوقتی نمود وگفت مردم باید عقاید مختلف داشته باشند وآنرا ابراز کنند .

انگلستان بامید پیدا کردن نفت امام عمان رازیر فشار گذاشته است

هارولد مکمیلان نخست وزیر انگلستان در مجلس عوام آن‌کشور تاکید نمود که عملیات نظامی در آن قسمتی از عربستان که تحت‌الحمایه بریتانیا میباشد صورت گرفته است .

مك میلان حاضر نشد پیشنهاد نوئل بکروزیر اسبق کابینه حزب کارگر را مبنی بر انتشار کتاب سفید از طرف دولت انگلستان در مورد عدن قبول کند .

بکر طی مباحثات مجلس عوام خاطرنشان ساخت که نیرو های بریتانیا بامید پیداکردن نفت در عمان امام عمان را تحت فشارقرار دادند .وی گفت در ۱۹۵۸ هواپیما های‌انگلیسی بیش‌از۱۰۰۰پروازجنگی درشبه جزیره عربستان انجام‌داده‌اند نخست‌وزیر بریتانیا اظهارات‌بکررا درمورد اول رد کرد .

بازدید وزیر کشور ازکوی کارگران شهر ری

صبح امروز آقای وزیر کشوربقصد بازدید از شهرداری شهرری و رسیدگی باصلاحات و عمران‌خیابان آرامگاه به شهرری رفت .

وزیر کشور قبلا باتفاق‌آقای مشایخی نماینده شهرری‌به‌آرامگاه اعلیحضرت فقید رفته ودسته‌گلی نثار نمود و ضمنا مرقد حضرت عبدالعظیم را زیارت کرده پس از انجام زیارت برای بازدید وضع زندگی کارگران کارخانه سیمان ری شهرری بکوی کارگران رفت.

و طی بیاناتی که ایراد کرد اظهار داشت شاهنشاه نسبت‌بیهبود وضع زندگی کارگران‌توجه‌مخصوص دارند وبا این اظهارات آقای اتابکی ناگهان فریاد زنده باد شاهنشاه کوی کارگران را بلرزه در آورد پس از ایراد بیانات آقای وزیر کشور آقای بیژن نماینده کارگران تنفر شدید کارگران را نسبت بگفتار های‌رادیو مسکو که‌بمقدسات ملی ایرانیان توهین میکند ابراز داشت .پس از این‌تظاهرات کارگران آقای وزیر کشور خواسته های آنان را مورد رسیدگی قرار داد.

درساعت ده صبح آقای اتابکی باتفاق آقای مشایخی بعیادت‌آیت‌اله شریعتمداری بمنزل وی رفت وپس از آن به شهرداری شهرری رفته‌و تاساعت یازده ونیم‌ببازدید ازشهرداری ورسیدگی بکار های مربوطه نمود ومقارن ظهر به تهران بازگشت .

حمله ناگهانی با بمب‌های اشك آور

٤ زندانی که ٤٠ تن راگروگان گرفته بودند غافلگیر ودستگیر شدند

مونرو -واشنگتن - چهارنفر از زندانیان جوان دارالتادیب مونرو که دست به طغیان زده و ٤٠ نفر را بعنوان گروگان نگهداشته بودند بر اثر حمله ناگهانی پلیس تسلیم شدند .

محکومین مزبور روز گذشته گروگانها را که شامل نگهبانان وزنان ومردان وکودکان بودند در آشپزخانه دستگیر نموده و درمقابل چشم ملاقاتیها در حالیکه باکاردهای قصابی مسلح بودند آنان را باطاق خود هدایت کردند ،محکومین‌فریاد میزدند «تاساعت شش صبح باید یك‌اتومبیل برای فرار ما حاضر شود والا این نگهبانان را قطعه قطعه میکنیم .»

اما افسران پلیس قبل ازساعت ٤ دست بحمله ناگهانی زده و باگاز اشك آور داخل اطاق شدند . ابتدا نگهبان به آهستگی داخل اطاق‌شده ویك بمب محتوی گاز اشك آوررا منفجر کرد و بدنبال او سایرین وارد اطاق شدند وگروگانها راآزاد کردند .

فرهنگی - ورزشی

دختران شرکت کننده در اردو بخانه‌های خود باز گشتند

حالیکه جامه دانهاو اثاثیه خودرادردست داشتند بصوب‌خانه‌های خود حرکت کردند وباین ترتیب دویست دختردانش آموز پس‌از ده‌روز بخانه‌های خود باز گشتند .

اردوی ده‌روزه دختران دبیرستانهای تهران دررامسر پایان یافت و عصر دیروز شرکت کنندگان دراردو به تهران باز گشتند درآخرین شب‌اقامت دختران دراردو جشن‌باشکوهی ازطرف آقای‌احمد صادقی مدیر اردو ترتیب داده‌شد ودراین‌جشن ضمن ایراد سخنرانیهاواجرای برنامه‌های متنوع جوائز بهترین‌دانش آموزان ازقسمت‌های مختلف بوسیله خانم بهزاد که شامل بیست جایزه ممتاز ازطرف مجله‌اطلاعات بانوان وسایرجوائزی که‌ازطرف مدیر اردو تهیه‌شده بود توزیع گردید .

دانش‌آموزان ساعت ۷وربع صبح روزبعداز طریق چالوس به‌سرپرستی آقای محمود ذکائی رئیس اداره‌امور تربیتی فرهنگ تهران باهمکاری‌بانوان بهزاد واحتشامی بسمت تهران‌حرکت کردند .

همانطوریکه قبلااطلاع‌داده‌بودیم در حدود ساعت ٦ بعدازظهر اتوبوس‌های حامل‌دختران به‌تهران رسیده وبسمت دبیرستان رضاشاه کبیر حرکت کردند .

ازساعتی قبل درمحوطه‌چمن‌دبیرستان رضاشاه کبیر جمعیت‌انبوهی از اولیای دختران برای‌استقبال ازفرزندان خود جمع شدند وهنگامیکه دختران ازاتوبوس ها پیاده شدند پدران و مادران فرزندان عزیز خود رادرآغوش کشیدند لحظه‌ای بعد دختران در

۲۵۰ دانشجو باردو رفتند

ساعت پنج صبح امروز ۲۵۰ نفراز دانشجویان ورزشکار و شاگردان اول دانشکده های مختلف دانشگاه باتفاق سی نفرازسرپرست های رسدهای مختلف اردوی دانشگاه عازم رامسر شدند.

دانشجویان دانشگاه مدت ده‌روز دررامسر بسرخواهند برد ودر اینمدت ازبرنامه‌های مختلف اردوکه بوسیله ادارهٔ تربیت‌بدنی دانشگاه تنظیم خواهدشد استفاده مینمایند.

اردوی دانشجویان دانشگاه تهران زیرنظر آقای دکتر کنی‌استاد دانشگاه وآقای حسین صدقیانی رئیس تربیت‌بدنی دانشگاه اداره خواهد شد.

دو رکورد قهرمانی کشور در دست یك قهرمان تازه نفس

ساعت ۷ صبح امروز بنا بتقاضای آقای اکبر پوره یکی از قهرمانان دو چرخه سواری تهران فدراسیون دوچرخه سواری کشور یك رکورد یکساعته ویك‌رکود بمسافت ۱۰۰ کیلو متر از نامبرده گرفت . در این مراسم خبرنگاران جرائد و رئیس فدراسیون نیزحضور داشتند اکبر پوره یکساعت اول مسابقه‌را موفق شد ٤٠ کیلومتر و ۲۰۰متر بپیماید وبرای اولین بار رکوردی در ایران بجای بگذارد .

دنباله رکورد گیری ادامه یافت اکبر پوره در این لحظات در جاده قزوین شروع بفعالیت کرد ودر۵۰ کیلومتری تهران «پوره» دور زد و بسوی تهران شروع برکا بزدن نمود . فعالیت نامبرده از این لحظه کمتر میشد زیرا تمام قدرت خودرا صرف بجای گذاردن رکورد یك ساعته نموده بود بالاخره موفق‌شد. مساحت یکصد کیلو متررا درمدت دوساعت وچهل و نه‌دقیقه و ٤١ ثانیه به‌پیماید .این رکورد بارکورد قبلی کشور که دردست آقای روشندل بود ٤دقیقه اختلاف دارد رکورد کشور قبلا دوساعت و۵۳ دقیقه و۲۳ ثانیه بوده است .البته رکورد قبلی در میان جمعی دوچرخه سوار که‌در مسابقات‌قهرمانی کشور شرکت داشتند گرفته‌شده بود . واین رکورد بطور انفرادی گرفته شده البته رکورد انفرادی هم‌صحیح تر وهم مشکلتر می‌باشد .

در نتیجه آقای اکبر پوره موفق شد امروز رکورد ۱۰۰ کیلومتر کشور ورکورد یکساعت دوچرخه

درمسابقه هیجان‌انگیز دیشب تیم قهرمان والیبال‌دختران ترکیه باسه برد و دو باخت برتیم تاج پیروز شد

فردا شب دختران دانشگاه بادختران ترك مبارزه خواهند کرد

یك صحنه از مسابقه والیبال دختران ایرانی و ترك

دیشب باوجود گرمی هوا جمع کثیری ازعلاقمندان بورزش کشور در سالن سرپوشیده ورزش‌دانشگاه اجتماع نموده‌بودندتااز نزدیك‌شاهد مبارزه دختران والیبالیست باشگاه فنر باغچه‌ترکیه‌ودختران والیبالیست باشگاه تاج باشند .

دختران والیبالیست فنر باغچه ترکیه که‌دوسال است مقام اول سرتاسر ترکیه را احراز نموده‌اند چندروز قبل بدعوت اداره تربیت بدنی دانشگاه تهران بایران آمدند اولین مسابقه این دختران دیشب‌با تیم والیبال دختران تاج انجام شد ودر نتیجه دختران ترك پس‌از یك مبارزه سر سختانه باسه برد در مقابل دوباخت مسابقه‌را بنفع خود خاتمه دادند .

دختران تیم تاج به‌ترتیب عبارتند از اشرف وحیدیان کاپیتان تیم . نیره رئیسی ،نادره رودی ،شهلا امامی ، لیلا امامی ،ژاله سیدزاده ، دختران بازیکن ترك بترتیب مرکب بودند ازآیتین کاپیتان‌تیم ،گونش، ماهیرو ،آلتان ،جانن ،نازمه‌گور

قبل‌از شروع بازی هدایائی بین بازیکنان و همچنین آقای جانان‌پور سرپرست دختران تاج و آتیلامربی ترك رد وبدل شد . آنگاه مسابقه بداوری آقایان آگهیان ـنعمتی و منشی گری دوشیزه نیك منش و آقای کدخدازاده آغاز گردید .

دربازی اول تیم تاج خوب بازی کرد انرژی ونفس آنها کاملابر دختران ترك برتری داشت وبهمین سبب موفق شدند ۱۵ بر ۹ بازی را به نفع خود خاتمه دهند .دختران ترك در بازی دوم سعی کردند شکست خودرا جبران کنند امتیازات طرفین ۱۳به ۱۳ رسیده‌بود وسالن ازشدت ابراز احساسات تماشاچیان بخود میلرزید وبالاخره دختران تاج این بار نیز ۱٦ بر۱٤ پیروز شدند .

پیروزی ناتمام

وقتی بازی سوم شروع شددختران تاج علاوه‌براینکه خسته شده‌بودند، به‌پیروزی خود اعتماد داشتند لذا نتوانستند مانند دو دفعه گذشته بازی کنند دختران ترك هم بسرعت جلو آمدند بطوریکه وقتی امتیازات آنها به ۱٤ رسید تیم تاج هیچ امتیاز نداشت .بازیکنان تاج مثل اینکه گیج وخسته شده‌بودند و تماشاچیان نیزازاین وضع‌در حیرت بودند .سرانجام بازی ۱۵ بر یك بنفع تیم ترك خاتمه یافت .

در بازی چهارم دختران تاج سعی نمودند جدیت بیشتری بخرج دهند بااین وصف که دختران هردو تیم خسته بنظر میرسیدند ولی نفس و انرژی دختران ترك از بازیکنان تاج بهتر بود در بازی چهارم نیز دختران ترك وتاج ۱٤ـ۱٤ رسیدند وبازهم بازی مهیج شده بود سرانجام تیم‌ترك ۱٦ بر۱٤ برنده شد .

دربازی پنجم نیز دختران باشگاه فنر باغچه موفق‌شدند بازی را ۱۵ بر۹ بنفع خود خاتمه دهند ودرنتیجه در مسابقه دیشب دختران تیم فنر باغچه باسه برد در مقابل دو باخت مسابقه را بنفع خود خاتمه دادند. دراینجا لازم است متذکر شویم که تیم ترکیه در این مسابقه سرسختی عجیبی بخرج داد وباآنکه همه تماشاچیان مطمئن شده بودندکه تیم تاج برنده است ،توانست با کوشش زیاد مسابقه را بنفع خود خاتمه دهد .

هیجا ن‌انگیزترین بازیها همان بازی آخر بودکه سرنوشت مسابقه را معلوم می‌کرد .تیم تاج برای بردن این مسابقه تلاش زیاد کرد اما مسابقه را ۱۵ به ۹ باخت .

درباره بازی تیم تاج آتیلا مربی تیم ترك گفت دختران تاج بسیار خوب بازی‌کردند وفقط‌نقصی که‌در آنها مشاهده میشدکم‌داشتن انرژی ونفس است که البته با تمرینات مداوم ورزیده و خوب خواهد شد .

مباعث ۸بعدازظهر فرداشب مسابقه دوم تیم دختران باشگاه فنرباغچه باتیم دختران دانشگاه تهران در سالن سرپوشیده دانشگاه انجام خواهد شد ومتصدیان سالن‌دانشگاه وعده داده‌اند که بابراه انداختن دستگاه تهویه ،سالن را خنك کنند تا تماشاچیان ناراحت نشوند .

آخرین مسابقه این تیم با تیم دختران وابسته‌بانجمن بانوان‌افسران نیروی هوائی «بانو» در روز شنبه انجام خواهد شد .

از فردا صبح — فیلم رنگی — کینه جو

برنامه‌سینما رکس . سالن سینما نیاگارا

فیلم پرحادثه از دوهنرپیشه معروف و محبوب

جك پالانس - چارلتون هستون

شروع سانسها : سالن سینما نیاگارا ۳۰ر۱۰صبح ۳ـ۵ـ ۷ـ۹ بعدازظهر

سینما رکس ۱۰صبح ۳۰ـ۲ و ۳۰ـ٤ و ۳۰ـ٦ و۳۰ـ۸ بعدازظهر

زنی خودرا ازطبقه دوم‌عمارتی بزمین انداخت ولی پاسبانی اورادرمیان هوا گرفت!

پاسبان پس‌از نجات این زن بمنزل آمد وهنگامیکه همسرش مشغول مداوای او بود پسربچه پنجساله او نفتالین خورد !

دیروززن جوانی که میخواست انتحار کند خودرا ازطبقه دوم‌ساختمانی‌به خیابان پرتاب کرد ولی سرپاسبانی که چند لحظه قبل متوجه قصد اوشده بودباین زن رافبل ازسقوط در میان هواگرفت ومانع مرگ حتمی او شد وخود نیز مختصرآسیبی دید.

زنی درمیان هوا

این زن ایران آبستی فرزند رضانام دارد ودرخیابان دانشکده پلیس در ساختمان چند طبقه ای رو بروی دانشکده پلیس باخواهرش زندگی میکند .

دیروز ازداخل اطاق آنها صدای داد وفریادی بگوش رسیدوبلافاصله این‌زن از اطاق روی بالکن آمد، سرپاسبان عباس میرآقائی مامور دانشکده پلیس که بصدای فریاد توجهش باطاق جلب شده بود با دیدن این زن بی‌بقصد اوبردوهنگامی که ایران خودرا ازبالکن بزمین انداخت سرپاسبان‌که قبلا خودرا به خیابان رسانده بود اورابادست در میان هواگرفت ومانع ازاین شدکه ایران بزمین بخورد.

دراین حادثه‌اگرچه ایران‌وسرپاسبان آسیب مختصری دیدند ولی ایران ازمرگ حتمی نجات یافت .

ایران دربازجوئی بمامورین کلانتری ۲۵ گفته است که بعلت ناراحتی قصد خودکشی داشته است‌مامورین حدس میزنند علت ناراحتی ایران اختلاف وی باخواهرش بوده‌است.

مامورین کلانتری ۲۵ پرونده را جهت اطلاع بدادسرای ناحیه یك و ایران راجهت درمان واستراحت‌به بیمارستان سینا فرستادند .

حادثه دیگر

اما کار باینجا ختم نشد ، زیرا پس از اینکه آقای سر پاسبان میرآقائی ایران را در هوا گرفت در اثر ضربه ای که بکمرش وارد آمده بود بیحال‌شد و برای‌استراحت بمنزل رفت وهمسر وی مشغول مداوای او شد . در همین موقع پسر پنجساله سر پاسبان ، بنام علی‌چند قرص نفتالین خورد و مسموم شد سرپاسبان میرآقائی ناچار باتفاق همسرش علی رابر داشته‌بیمارستان شفا برد.

سرپاسبان میرآقائی ، طرز گرفتن «ایران» را از هوا نشان‌میدهد محلی‌که «ایران» از بالکن آن خود را پائین انداخته مشخص‌شده‌است

تهرانی ووقایع

«پناهنده‌ای» از شیرین سو

صبح امروز یك زن جوان بنام مرضیه بکلانتری ۹ پناهنده شد ! مرضیه که اهل « شیرین سو » می باشد در میدان سپه خود رابه آقای ستوان رهگذر رساند وتقاضا کرد او را بکلانتری ببرند چون میخواهد پناهنده شود مرضیه شیرین سوئی را بکلانتری آوردند او میگفت چون در « شیرین سو» کسی را نداشتم بتهران آمدم تا کاری پیدا کنم ولی تیرم بسنك خورد مرضیه از کلانتری ۹بدادسرا فرستاده شد تا دادستان برای او فکری کند.

مرضیه درکلانتری‌پناهنده‌شد

یك کامیون نظامی وارد مغازه ای شد ودر نتیجه:

سه نفر کشته و ۲نفر زخمی شدند

« میرمزهك»

صبح امروز اتومبیل جیپ شماره ۲۲۱۳۸ شخصی برانندگی میر مزهك آذرتاج فرزند میر سراغ‌در هنگام عبور از خیابان خواجه نصیر طوسی (بخش ۱۳) با دو دختربچه ۹ ساله بنام فرزانه دانائی فرزندعلی و صغرا اسماعیلی فرزند فرج اله تصادف وهردو دختر بچه را بسختی مجروح کرد. مجروحین توسط مامورین کلانتری ۱۳به بیمارستان منتقل و راننده که بدون گواهینامه رانندگی پشت فرمان نشسته بود بکلانتری جلب گردید . پرونده توسط آقای ستوان ناظم پورافسر نگهبان تنظیم همراه متهم‌بدادسرا فرستاده شد.

بی‌گواهینامه !

ساعت هفت ونیم بعد از ظهردیروز کامیون ارتشی شماره ۲۱۳٦۹ که شاگرد راننده آن سرباز وظیفه قربان برزگر پشت فرمان نشسته‌بود باسرعت وارد یك مغازه چراغسازی در جاده مهرآباد (حوالی‌سرآسیاب) شد وپنج نفر از کسانی را که در مغازه بودند زیر گرفت ، یکی از این پنج نفر در دم فوت کرد ودو نفر دیگر نیز در راه بیمارستان درگذشتند وتنها دونفربیمارستان سینا رسیده بستری شدند .

اسامی مقتولین و مجروحین

سه نفری که در این حادثه فوت کرده اند بهزاد الله وردی (محصل) عبداله کاروباری فرزند زمان (مکانیك) وحاجی علی فرزند عباس ۱۳ ساله (شاگرد خیاط) میباشند ودونفری که مجروح‌هستند حسین توحیدی فرزند احمد وعلی اسدی فرزند اسمعیل نام دارند .

مامورین ژاندارمری راننده‌کامیون روح‌اله جدیدیان وسرباز وظیفه قربان‌برزگر رابدژبانی ارتش تحویل داده اند .

... پس‌از وقوع حادثه ، کامیون از مغازه بیرون آورده شد ودر مغازه نیز بسته شد ، همانطورکه سه‌نفر هم مرده بودند

بهروز الله‌ورودی

این ها...

صبح امروز افسر پلیس کلانتری ۹ ،ستوان سامانی‌پسرنشینان‌اتومبیل شماره ۱۳۵٤۳ که باسرعت از خیابان باب همایون عبور میکرد ظنین شده آنها را بکلانتری برد . از داخل اتومبیل این دونفر که‌خود را حسن پازوکی فرزند رجبعلی و یداله سرایدار فرزند اسداله‌معرفی میکردند ۸حلقه سیم مسی مخصوص خطوط تلگرافی کشف‌گردید .

این دونفر در جواب سئوال‌مامورین که سیمهای خطوط تلگرافی را از کجا قطع کرده اند ،مدعی شدند که سیمها متعلق‌بدونفر مسافری بوده که ازشهسوار آورده اند واین مسافرین با دیدن افسر شهربانی فرار کرده اند .

مامورین کلانتری باین جواب‌قانع نشدند و حسن ویداله را برای‌روشن شدن سابقه ودستگیری دو نفری که احتمال داده میشود همکار آنها بودند به آگاهی بخش ۹ فرستادند.

در دادرسی ارتش

باید دانست که این پرونده پس از تکمیل بدادرسی ارتش فرستاده خواهد شد زیرا متهمین بقطع‌وسائل یا تخریب واخلال وسایل ارتباطی کشور بموجب قانونی که بتصویب مجلسین رسیده است ، در دادرسی ارتش محاکمه خواهند شد .

سرقت سیمهای تیرهای تلگراف را انتخاب کرده بودند

بپرونده متهمین طبق قانونی‌که بتصویب مجلسین رسیده دادرسی ارتش رسیدگی خواهد کرد

حسن پازوکی

یدالله سرا ندار

بازداشت شدند

آخروقت دیروز قرار بازداشت‌سه نفر باسامی عبدالله‌کیا ۱۹ ساله و قربانعلی تشکری و محمد ابراهیم ابراهیمیان از طرف آقای خلیقی بازپرس شعبه ۱۵ صادر گردید .

این سه‌نفر چند روز قبل دختر ۱٦ ساله‌ای بنام نجیبه را که خواهر عبدالله وخواهرزاده قربانعلی بود به بیابان برد وبقصد قتل گلوی وی را بریده وخودرا به کلانتری معرفی‌کرده بودند .

در ٤٨ ساعت

حریقی‌درتهران نبوده

در چهل وهشت ساعت اخیر حریقی در تهران روی نداده است واین موضوع با توجه به‌حریقهای متعددی که هر روز در تهران روی میدهد ، جلب توجه میکند .زیرا در روزهای گذشته از دو الی شش حریق مهم یاجزئی در تهران اتفاق میافتاد که اکثر این حریقها در مغازه‌های نانوائی ویا حمامها ویا در منازل روی میداد که علت ایجاد حریق از کوره های نفت سیاه ویا اتصال سیم برق وچراغ خوراك پزی بوده است در حالیکه در چهل و هشت ساعت گذشته حریقی‌در تهران روی‌نداده‌است .

....دریك پرده!

یك زن ومرد جوان وارد کلانتری ۹ شدند ومرد میگفت :این خانم، زن فراری بنده است .

زن‌جواب میداد اگر تکه‌تکه‌ام کنی بخانه‌ات نمی‌آیم .

آقای میرهاشم عدل که زن جوان‌را باکمك پاسبانی از خیابان کشیده و بکلانتری‌آورده بود کاررا ازشکایت گذرانده وبا افسر نگهبان «درد دل» میکرد :

ـ آقا پنج سال قبل پروین را با مخارج زیاد عقد کردم اما وقتی باو گفتم بخانه‌ام بیاید ،خانم «دبه»کرد وبا وجود اینکه‌چند بار هم بدادسرای رشت شکایت کرده‌ام نتیجه‌ای‌نگرفتم وپروین بتهران آمد ومن هم بدنبالش تاامروز اورا در خیابان دیدم .

افسر نگهبان سپس بعلامت سئوال سررا بطرف زن جوان که همچنان ساکت چشم بدهان شوهرش دوخته بود ،برگرداند .

ـآخر آقا من چطور می‌تونم با این مرد که سطح معلوماتش پائین تر از من‌است زندگی کنم اگر تیکه‌تیکه‌ام کنند بخانه‌اش نمیروم :

همان موقعی که افسرنگهبان کلانتری می‌خواست به آقای عدل و خانمش بفهماند که اینگونه اختلافات باید مستقیما در دادگستری حل و فصل شود ،ناگهان صدای فریاد آقای عدل بلند شد :

ـ عجب روزگاری شده !بخانه‌ام نمیائی ؟بهتر ،من که الان هم زن دارم وهم بچه ،ولی اطمینان داشته باش که اگر یکروز هم از عمرم‌باقی باشد ترابخانه‌ام میبرم !

افسر نگهبان بالاخره توانست‌منظور خودرا باین شوهر عصبانی بفهماند واورا راهنمائی کند که باگرفتن وکیل بدادگستری شکایت کند .

صبح امروز آقای عدل از کلانتری خارج شد تا بدنبال وکیل مدافع برود .

تلگرام شاهنشاه بوزیر پست‌وتلگراف

جناب آقای مهندس اشراقی وزیر پست وتلگراف وتلفن ازافتتاح ساختمان جدید پست وتلگراف ومرکزده هزار شماره تلفن خودکار دراهوازبنام مااستحضار حاصل نمودیم جدیت شما ومتصدیان امورآن وزارتخانه درتوسعه دستگاه های تلفن خودکارموردتوجه وتقدیر است. وانتظارداریم‌چند استان باقی نیزبزودی ازاین وسیله‌ضروری بهره مندشوند.

۱۴ تیرماه ۱۳۳۸ـ شاه

خانه برای کارمندان دولت

درشماره دیروز ضمن درج خبر مربوط به جشن پایان کار های عمومی و عمرانی کوی مکانیر اشاره باین شده بود که با آغاز کار های ساختمانی کوی مزبور در درجه اول خانه برای کارمندان دولت ساخته میشود.

امروز عده‌ای از کارمندان بما مراجعه وسئوال نمودند که آیا این خانه‌ها چه ارتباطی باخانه سازی در اراضی «اوین» دارد

برای اطلاع کارمندان مزبور توضیح داده میشود که‌کوی مکانیر دراراضی جنب ونك و سعادت آباد است که تاسه سال پیش جز یك رشته تپه ماهور واراضی موات نبود ولی از همان سال بهمت آقای مهندس جهانگیر آهی (معاون فعلی وزارت کشور) وجمعی دیگر از مهندسین علاقمند شروع به عمران و آبادی اراضی مزبور شد و تقریبا بصورت یك شرکت تعاونی ساختمانی برای بنیانگزاری یك شهر جدید ومجهز بکلیه وسایل زندگی اقدام شد.

اکنون در اراضی مزبور لوله کشی آب وکابل کشی برق واحداث خیابانها ومیدانها وپارك و تفریح گاههای عمومی انجام گرفته‌وقطعات اراضی که به‌اقساط باشخاص واگذار شده است آماده آنست که ساختمان خانه‌ها شروع شود.

جریان ایجاد این شهر زیبا که امروز بکوی مکانیر موسوم شده است در پذیرائی پریشب که‌از طرف آقای مهندس آهی با حضور عده‌ای رجال ومعاریف ترتیب داده شده بود بوسیله فیلم بنام «شهری که بوجود می‌آید» نشان داده شد وارتباطی بااراضی اوین ندارد.

درشماره دیروز نیز عکسی از مراسم کوی مکانیر چاپ شده بود که آقای دکتر جهانشاهی نماینده مجلس‌را باآقای سناتور حکیمی نشان میداد ولی مطلب زیر عکس اشتباه شده بود.

کنسرت کرملی تهران درسینما دیانا

ساعت هشت و نیم بعدازظهردوشنبه «کرملی» تهران کنسرت آواز شامل (آوازهای دسته‌جمعی‌و سلو) در دو قسمت برهبری ایرج گلسرخی در تالار سینما دیانا برگزار نمود.

در قسمت اول آهنگهائی ازآهنگهای بومی و محلی‌مازندرانی‌وکردی‌توسط اعضای کرملی خوانده شد و در قسمت دوم آقای ایرج گلسرخی یك «سونات» راکه برای پیانو ساخته بود در سه قسمت اجرا نمود.

این «سونات» اولین «سونات» پیانو است که توسط یك آهنگساز ایرانی برای پیانو نوشته شده و هنگام اجرای آن در کشور های ایتالیا، بلژیك و روسیه مورد استقبال قرار گرفته.

سایر قسمتهای برنامه کرملی تهران آواز سلو خانم مینو جوان و آقای عباد صنعتی بود که مورد استقبال قرار گرفت و براثر ابراز احساسات علاقمندان آهنك معروف آریا (ترانه آذربایجانی) دوبار اجرا گردید.

مقررات امتحانات ورودی دانشگاه

بقیه ازصفحه اول

داوطلبانیکه فقط دریکی‌ازدانشکده های گروه الف ثبت نام کرده اند میتوانند دریکی از دانشکده های گروه ب‌دانشکده های دامپزشکی داوطلبانیکه فقط دریکی‌ازدانشکده های گروه ج ثبت نام کرده اند میتوانند در دانشکده فنی نیزثبت نام نمایند و بالعکس.

داوطلبانیکه فقط در یکی از دانشکده های گروه د ـ ثبت نام کرده اند میتوانند در دانشکده حقوق نیز ثبت نام نمایند.

۵ـ داوطلبانیکه که درمسابقه د و دانشکده شرکت کرده ودر هردو مسابقه پذیرفته شده اند مختارند در هر دانشکده که خواسته باشند نام نویسی و تحصیل نمایند.

۶ـ علاوه بر امتحانات مسابقه‌ورودی ازقبول شدگان یك معاینه طبی بنحوی که دانشکده ها مقتضی بدانند نیز بعمل خواهد آمد.

۷ـ مقررات ثبت نام برای‌امتحانات دانشکده ها باتوجه بمقررات‌دانشگاه جداگانه از طرف دبیرخانه هر دانشکده تهیه و در جراید چاپ میشود.

۸ـ تاریخ امتحانات اختصاصی دانشکده ها بشرح‌ذیل‌تعیین گردیده است.

۱ـ دانشکده ادبیات روزهای‌بیستم وبیست ویکم‌وبیست‌ودوم‌شهریورماه ۳۸

۲ـ دانشکده معقول و منقول‌روز های هفدهم و هیجدهم شهریورماه

۳ـ دانشکده کشاورزی روز نهم شهریورماه

۴ـ دانشکده دامپزشکی روزدهم شهریورماه

۵ـ دانشکده پزشکی روز های شانزدهم و هفدهم‌شهریورماه

۶ـ دانشکده داروسازی روز های شانزدهم و هفدهم‌شهریورماه

۷ـ دانشکده دندانپزشکی روز های شانزدهم و هفدهم شهریورماه

۸ـ دانشکده فنی روز های اول و هیجدهم و بیستم‌شهریور ماه

۹ـ دانشکده حقوق روز پانزدهم شهریورماه

۱۰ـ دانشکده علوم‌روزهای‌سیزدهم چهاردهم و پانزدهم‌شهریورماه

۱۱ـ دانشکده هنر های زیبا روز‌های بیست ویکم وبیست ودوم و بیست وسوم شهریورماه

تبریکات

ومن یؤت الحکمة فقد اوتی‌خیر اکثیرا

انتصاب مهین استاد گرانمایه جناب آقای دکتر عبدالحسین علی‌آبادی را بمقام دادستانی کل کشوربعموم هم میهنان خصوصا طبقه تحصیل کرده تبریك میگویم. **سید ـ شمس الدین بروجردی**

استاد معظم جناب آقای دکتر علی آبادی

انتخاب شایسته آن جناب را بدادستانی کل کشور تبریك عرض نموده موفقیت جنابعالی را آرزومندیم.

آ ـ ۹۶۹۷ **باقر خوانساری ـ عباس دستوری**

مولود جدید را ببانو افسر وآقای اسداله باقری‌صمیمانه‌تبریك میگویم.
علی غرشی

استاد عالیقدر جناب آقای دکتر عبدالحسین علی‌آبادی

ارتقاء و انتصاب شایسته آنجناب بمقام دادستانی کل کشوربعنوان نشانه اعتلای جامعه قضائی ایران در خورتبریك و تهنیت و موجب کمال امیدواری و خوشوقتی است ـ از صمیم قلب آرزو دارد که‌استاد دراین مقام نیز بسائقه وطن پرستی و کاردانی درانجام خدمات ملی بکمال توفیق نائل آیند.

آ ـ ۹۷۶۷ **نماینده قضائی وزارت دارائی ـ رضاقاسمی**

مستشار دادگاه استان

آقای کاظم اشرف بازپرس شعبه هفت دادسرای تهران بسمت‌مستشار دادگاه استان منصوب شد.

ششمین کلاس رانندگان دولتی

عصر دیروز ششمین جلسه کلاس رانندگان دولتی با شرکت بیش از پنجهزار نفر راننده دولتی دردبستان نظامی واقع در خیابان سپه‌تشکیل گردید.

ابتدا آقای دکتر ملك اسماعیلی راجع به مجازات قتل غیر عمد رانندگان‌صحبت کرد سپس رئیس راهنمائی و رانندگی و سایر استادان و سروان هوشنك شریفی سرپرست کلاس مزبور برنامه‌های خود را تدریس کردند و درساعت کلاس رانندگان پایان یافت.

انتصابات

بدستور آقای وزیر کشور تیمسار سرلشگر باز نشسته فرزانه بسمت ریاست سازمان دفاع غیر نظامی و آقای کلانی بسمت رئیس اداره انتظامی وزارت کشور تعیین‌شدند.

آقای احمد کریمی‌بریاست‌دفتر وزارت بازرگانی منصوب گردید.

یك مژده بزرك به خریداران کولر

مدلهای ۱۹۵۹ کولرهای معروف

Carrier

کریر

که باتمام رسیده بود وارد شد ـ دارای بزرگترین‌قدرت

خنك‌کن ـ بی‌صدا

نماینده انحصاری. شرکت شعله خاور

تخت جمشید چهارراه بهار تلفن ۶۸۹۶۱ ـ ۶۸۹۶۲

مراکز فروش: فرشید شاهرضا نبش‌بهار ـ پخش‌کالای صنعتی مخبرالدوله‌مقابل نوشین‌البرز ـ خیابان‌شاه جنب‌سینما نیاگارا ـ شبان خیابان‌شاه چهارراه بهرامی ـ محمود نادری چهارراه قوام‌السلطنه ـ فیروزه نادری‌پاساژ نوین ـ مینروا خیابان شمیران بین‌آمل وحقوقی ـ فروشگاه ندا پهلوی بالای چهارراه امیراکرم ـ فروشگاه‌ارج خیابان‌فردوسی

آبادان ـ شرکت‌سهامی جنوب خیابان شهرداری.

اهواز ـ شرکت وحدت خیابان ۲۴ متری

آ ـ ۱۲۷۵۴

از امروز عالیترین فیلم درام عشقی از معروفترین داستان جهان

اشکهای پدر

دوبله بفارسی در ایتالیا

برنده جایزه بهترین‌سوژه وبازی‌ازفستیوال‌ونیز

باشرکت:

میله ویتاله

البرتو فارنز

فیلمی‌که بعنوان انسانی‌ترین اثر سینمائی شناخته شده

صدای فیلم اشکهای پدر بطریقه پرسپکتا

ضبط شده و کادر آن پانورامیك است

تراس‌نیاگارا ـ سینماحافظ

شروع سانسها: درسینما حافظ ۱۰ر۳۰صبح ۲ر۳۰ و ۴ر۳۰و ۶ر۳۰ و ۸ر۳۰ بعدازظهر تراس‌نیاگارا ۷ر۳۰ و ۹ر۳۰ بعداز ظهر

آ ـ ۱۲۹۷۴

رئیس اتحادیه حقوق‌بشر بتهران می‌آید

آقای «راجر بالدوین» حقوقدان بزرك امریکائی ورئیس اتحادیه بین المللی حقوق بشر، وابسته بسازمان ملل‌که مرکزآن درنیویورك میباشد ودر۲۵ کشور منجمله ایران نمایندگی دارد، برای‌بازدید از نمایندگیهای این اتحادیه سفری بدور جهان مینماید که طی آن‌روز یکشنبه ۲۰تیرماه بتهران وارد خواهدشد.

آقای «بالدوین» سه‌روز درتهران اقامت خواهد نمودو درطی این سه روزبا آقای نخست‌وزیر ووزیر دربارو مقامات مختلف ملاقات خواهد نمود.

عصر روزسه شنبه ۲۲ تیرآقای «بالدوین» یك مصاحبه مطبوعاتی درباشگاه اطلاعات بانمایندگان جرایدپایتخت تشکیل خواهدداد.

نامه سرگشاده

شرف عرض بندگان اعلیحضرت‌همایون شاهنشاهی ارواحنا فداه

برابر صراحت بند ۲ قانون لایحه اراضی موات (اشخاصی که ساختمانهائی دراراضی مزبوره نموده و متصرف می‌باشند) هیئت سه نفری مرکب از آقایان فاضل سرجوئی مدیر کل ثبت وعلوی‌ریاست دادگاههای شهرستان و علی آبادی معاون اول دادستان فقط میتوانند باختلافاتی که بین مالکین و متصرفین واقعی موجود است رسیدگی نمایندونمیتوانندخانه‌ای‌راکه دیگران ساخته‌ومتصرفند بنام‌دیگران رای صادر نمایند و نیز مجلس سنا اختیارات عمارت وخانه مامردم را به هیئت سه نفری نداده‌است علی‌الخصوص که‌این‌اختلافات قبلادر دادگاه های عمومی نیز طرح شده باشد اینك باکمال تاسف هیئت مزبور علیرغم منویات بندگان اعلیحضرت همایونی وقوانین موضوعه بدون هیچگونه توجه و رسیدگی به ۲۷ نوع مدارك ودادنامه های قطعی و اجراشده ما(از جمله آنهادادنامه دادگاه بخش ۴ـ۳۷ـ۴۵۸ وشهرستان ۲ـ۳۷ـ۶۴ واجرائیه ۴ـ۳۷ـ۴۵۸ بخش و نیز دادنامه دادگاه بخش ۴ـ۳۷ـ۲۱۰ وگواهی رسمی برفوت آقا کیشی که شش سال قبل از اینکه ساختمانهائی در مفت آباد احداث شود در سیسان درگذشته است وبه نظریه داوری که هیئت‌سه‌نفری تعیین نموده بود و گواهی ممیزی و قبض وصول مالیات غیر محصور شهرداری و مانند آنها) اصلا توجه نکرده وخانه‌ایکه باازدست دادن هشت سال عمر و هستی سه خانواده اینجانبان بدست‌آمده درنتیجه تشبثات گوناگون رحیم دانش‌پی مشهور به‌خبازباشی اخلالگر وماجراجوی معروف (شب وروز هیئت سه نفری را باعناوین مختلفه از توجه بمدارك مزبوره منحرف ساخته وهیئت نیز تحت تاثیر قرار گرفته ورای مالکیت خانه مسکونی مارا بنام علی نومیدی واکبر نومیدی فرزندان آقا کیشی مرحوم داده‌اند در صورتی که قرار رد عرضحال آنها در پرونده دادگاه بخش ۴ـ۳۶ـ۲۱۰ بنام محمد ابراهیم احمدیان مدعی قیمومت دروغی آنها صادرشده (علت مداخله خباز باشی واحمدیان فرزند آقابك از قریه باشسیز سیسان و اسماعیل فیروزی متفقا برای اخاذی است که سه نفر باهم قسمت نمایند ولو بهر عنوان و تشبثات باشد که آیا این خبازباشی کیست وچه سمتی بمردم دارند وچرا بکارهای مردم دخالت میکند) واز جمله تشبثات خباز باشی ۱ـ در محل انتشار داده که اسماعیل و احمدیان در سازمان نهضت مقاومت ملی عضویت دارند وبه‌آنهاپاداش داده خواهد شد ۲ـ بدستور وزارت دربار شاهنشاهی بوزارت کشور نیز ثابت ورونوشت امریه صادره آن وزارت در زیر برای استحضار کلیشه میشود

شماره ۴۷۹
تاریخ
پیوست

دربار شاهنشاهی

آقایان ساکنین بخش ۱۴ ـ اسلامیه

درپاسخ شکایت آقایان ازرحیم خبازباشی اقدام لازم مصون وطبق اطلاع رسیده ازوزارت‌کشور دستورلازم برای‌جلوگیری ازشخص مذکور بکانتری مربوطه صادرشده است

رئیس تشریفات دربار شاهنشاهی ـ سلیمان بهبودی

مشت نمونه‌دریاست اینست طرز اجرای قوانین در پایتخت کشور که‌اهالی آن در جوار رحمت شاهنشاه قرار دارند خدا برسد بداد بیچارگان دور از مرکز واین نوع دلسوزیهای بیجا و قضاوتهای غیر عادلانه (که‌خانه مسکونی مردم را درمقابل چشمهای زنده آنها به اخلالگر ها و شیاد ها قسمت نمایند) وباینطریق جامعه مردم ومملکت را بدستگاههای مقدس دولتی مایوس وبدبین می‌نمایند لذا تقاضای عاجزانه داریم اوامر شاهانه شرفصدور یابد بمدارك قطعی مزبوره ما رسیدگی ورای ظالمانه را اصلاح و بدبینی مردم را خاتمه دهند. و خانه ۷ـ۶۴ـ گلی مسکونی مارا از تعدی اوباش مصون دارند. که در هیچ کشور دنیا شنیده نشده است خانه مردم را از دستش گرفته بدیگران بذل نمایند یقین است که شاهنشاه معدلت گستر اوامر مؤکد برای احقاق حق فدویان صادر خواهند فرمود.

آ ـ ۹۷۱۳ **اروج فاضل‌زاده و غلامحسین و چاره جو**

صبح ـ اومالتین گرم
عصروشب قبل ازخواب اومالتین سرد
اومالتین
واندر ـ سویس
OVOMALTINE
اومالتین سرد گوارا ـ مفرح ـ نشاط آور
اومالتین از: جوانه جو ـ شیر ـ عصاره مالت زرده تخم مرغ ـ مجموع ویتامین‌ها و پروتئین‌ها. کاکائو وشکر ترکیب شده.
طرز تهیه اومالتین سرد: ۲ قاشق اومالتین وشکر را بطور مساوی درلیوان ریخته بعد شیر سرد شده را بآن اضافه نموده خوب بهم بزنید و دریخچال بگذارید تا کاملا سرد شود.

فروش درکلیه داروخانه‌ها واغذیه‌فروشیهای تهران وشهرستانها. نمایندگی انحصاری درایران شرکت سهامی آکن خیابان خانقاه تهران

آ ـ ۹۴۶۱

موفقیت عجیب فیلم «دختران و جوانان» درفصل تابستان مافوق انتظار بوده‌بقسمی که این فیلم‌کمدی شیرین درکلیه محافل تهران جزء مسائل روز قرارگرفته‌است

ازامروز دختران وجوانان پانورامیك ـ دوبله بفارسی باشتراك: ویتوریو دسیکا ـ والتر کیاری ـ سوزان کاناله در سینمای آسیا ـ سینمای سعدی

هفته سوم

اطلاعات

کارخانه برق آلستوم
روز ۸ ۲مرداد درحضور ملوکانه افتتاح می‌شود

امروز اطلاع حاصل شدکه ازطرف بنگاه مستقل برق تهران کوشش میشود که مقدمات افتتاح کارخانه برق‌آلستوم رابرای روز ۲۸مردادفراهم کنند .

هم‌اکنون جاده کارخانه که‌بین‌جاده کرج وبیمارستان پانصدتختخوابی واقع است بسرعت اسفالت میشود ومقاطعه کار کابل های فشارقوی خیابانها که نیروی برق آلستوم‌رابکارخانه مرکزی هدایت خواهد کرد شبوروز فعالیت‌میکند تاکارخانه برق‌آلستوم برای روز ۲۸مرداد کاملاآماده بهره برداری شود .

خبرنگارما گزارش میدهد که‌کارخانه مزبور روز ۲۸ مرداد بدست شاهنشاه گشایش می‌یابد .وبلافاصله‌مورد استفاده قرار میگیرد .

این‌کارخانه دارای چهارواحد است که‌هرواحد نیروئی بقدرت ۱۲۵۰۰ کیلوات تولید میکند باآغاز بهره‌برداری از این کارخانه پنجاه‌هزار کیلوات برنیروی‌برق‌تهران اضافه خواهد شد .

والاحضرت شهناز و والاحضرت فوزیه به‌لندن رفتند

لندن ـ آسوشیتدپرس ـ شب چهارشنبه والاحضرت شاهدخت شهناز پهلوی باهواپیما وارد لندن گردیدند . آقای‌مهندس اردشیر زاهدی و والاحضرت فوزیه همراه والاحضرت شهنازبودند .

مسافرت والاحضرت به‌انگلستان جنبه خصوصی‌دارد .

بوق نزنید ، آسایش را سلب نکنید
رانندگانی که بوق بزنند تعقیب می شوند

امروز این اطلاعیه از طرف شهربانی کل کشور صادرشد :

شهربانی کل کشور همواره کوشابوده است بمنظور رفاهیت عموم و مصالح اجتماع‌از اهالی‌محترم پایتخت تقاضای همکاری نماید. اکنون نیزبا شروع فصل گرما اکثرمردم درمحوطه های بدون سرپناه پس ازکارو کوشش روزانه لحظه‌ای استراحت مینمایند. اکثر رانندگان بازدن بوق سلب آسایش آنان رانموده بخصوص در مواقع جشن‌های عروسی آسایش یك‌محله رابرهم میزنند. هرچند دراین مورد چندین مرتبه آگهی صادرو مراتب بعموم ابلاغ گردیده است ، اینك‌برای آخرین مرتبه تقاضا میشود بمنظور رعایت اصول اخلاقی عموم‌رانندگان درتمام ساعات اززدن بوق خودداری نمایند شهربانی کل‌کشور انتظار دارد کلیه اهالی محترم پایتخت بمنظور همکاری با پلیس رانندگان مزاحم وخاطی رامعرفی تاطبق مقررات باآنها رفتار شود. ضمنابماموربن انتظامی دستور داده شده نهایت شدت‌عمل رادراین مورد معمول‌دارند.

حل اختلافات کمیسیون سابق ارز وتجار

برای حل اختلافاتی‌که بین کمیسیون سابق ارزوعده‌ای از تجار در مورد عدم انجام قسمتی ازتعهدات ارزی تجار وجود دارد امروز کمیسیونی دردفتر آقای‌دکتر برزگر معاون وزارت بازرگانی باحضور عده‌ای ازتجار ونمایندگان بانك‌ملی وکمیسیون ارزتشکیل بودو قرار شدکه طرفین برای‌انجام این تعهدات ضمن ایجاد تسهیلاتی برای تجاریك راه‌حل قانونی تهیه‌و پیشنهاد کنند.

پلیس عراق سه‌نفر از خرابکاران
کمونیست عراقی را درکشتی شوروی دستگیر کرد

ازآبادان‌خبرنگار مانلفنی‌اطلاع دادومین کشتی‌شوروی « کاراگانیس » هنگامیکه پس از تخلیه محمولات خود بندر بصره را بقصد شوروی ترك‌کرد طبق معمول پرچم جدید عراق بربالای آن‌در اهتزاز بود یکی از مسافرینی که روز گذشته از «سیبه» وارد آبادان‌شده بود اظهار داشت پلیس عراق‌دومین کشتی شوروی را هنگام ترك‌کردن بندرگاه برخلاف گذشته تحت‌کنترل دقیق قرار دادند و کشتی کاراگانیس را کاملا بازرسی کردند دراین بازرسی سه‌نفراز افراد کمونیست عراقی که در کشتی مزبوربعنوان کارگر وارد گردیده و مخفی شده بودند دستگیر شدند. سه‌نفرمزبور در خرابکاری اخیر که‌چندی پیش در بصره بوسیلهٔ افراد کمونیست عراقی صورت‌گرفته بوددست داشتندو چون‌پلیس عراق‌در تعقیب آنان‌بود میخواستند بوسیله کشتی کاراگانیس خودرا بشوروی رسانیده وبه‌آن‌کشور پناهنده شوند

کمیسیون خرید سردخانه گوشت

امروز اطلاع حاصل شدکه برای رسیدگی به‌پیشنهاد های رسیده درباره احداث سردخانه گوشت تهران کمیسیونی درروز چهارشنبه ۲۳ تیرماه تشکیل خواهد شد.

امروز شهرداری تهران از وزیر کشور نیز دعوت کردکه در کمیسیون مزبور شرکت‌کند. ظرفیت سردخانه گوشت تهران۴۵۰۰ تن میباشد و کمیسیون بکلیه پیشنهادهای رسیده از کمپانیهای‌خارجی رسیدگی خواهد کرد. دراین کمیسیون وزیر کشور ـ شهردارتهران ـ نمایندگان فنی دانشگاه تهران ـ وزارت صنایع و معادن ـ اداره کل فنی‌شهرداری و اداره‌کل خواربار شرکت خواهند نمود.

اطلاعات جوانان

با مصاحب جالبی از : مسابقات هوش رادیو ایران
تانیا دختری‌که از طرف ایران درمسابقه جهانی شوپن شرکت میکند .
خودکشی دانش‌آموز دبیرستان بهبهانی و وصیتنامه‌ایکه نیمساعت قبل‌از انتحار نوشت .
افتتاح کلوب طرفداران بریژیت‌باردو درتهران وهدیه‌ایکه بمناسبت ازدواج او بپاریس فرستادند .
کنفرانس رهبران جوانان درآب‌علی
مسابقات المپیك
بحثی پیرامون فروغ فرخزاد واشعار او .
فعالیت های جوانان ایرانی و آمریکا
کمبوری پیشاهنگان استان تهران
وده‌ها مطلب خواندنی وعکس‌دیدنی روز‌نخستین
دراطلاعات جوانان
تکشماره ۵ ریال

موتورسیکلت باری
«موتو گوتسی مشهور»
شرکت سهامی پلان ـ خیابان شمیران
تلفن ۳۸۳۱۳ ـ ۳۶۴۰۵
آ ـ ۱۲۹۰۴ (۱) کلید

آگهی انتقال‌شعبه بانك تهران

باطلاع مراجعین محترم میرساند شعبه امیرکبیر بانك تهران از محل سابق‌خود به اول خیابان چراغ‌برق (ساختمان شالچی) انتقال یافته است. ۱ـ۵ آ ـ ۱۲۸۳۸ **بانك تهران**

پیش‌بینی وضع هوا

پیش بینی هوای ایران تاظهر فردا طبق گزارش اداره کل هواشناسی بدینقرار است :

پیش بینی کل هواشناسی بدینقرار است :

هوای شهر تهران صاف گاهی همراه با کمی ابر خواهد بود .

هوای ناحیه خوزستان غبارآلود میباشد ، هوای‌سواحل غربی دریای مازندران گاهی قسمتی ابری خواهد بود و هوای بقیه نقاط صاف توام بالکه های ابر پیش بینی میشود .

حداکثر درجه حرارت هوای‌شهر تهران‌دروز گذشته۳۷درجه‌سانتیگرا و حداقل آن۲۲ درجه سانتیگراد بالای صفر بوده‌است .

گرمترین‌نقاطی که ایستگاه هواشناسی دارند در روز گذشته شهر آبادان باحداکثر ۴۰ درجه سانتیگراد (۳درجه گرمتر ازروزقبل)وسردترین‌نقاط سیرجان وکرمان باحداقل ۱۱ درجه سانتیگراد بالای صفر بوده است .

اعلامیه دربار شاهنشاهی درباره

سوگواری درکاخ گلستان

وزارت دربار شاهنشاهی باستحضار عموم میرساند بمناسبت ایام سوگواری‌حضرت‌خامس‌آل‌عباعلیه‌آلاف‌التحیة والثنا روزهای پنجشنبه نهم ـ جمعه‌دهم وشنبه یازدهم ماه محرم ۱۳۷۹ازساعت ۵ونیم الی ۷ونیم بعدازظهر مجلس عزاداری درکاخ‌گلستان منعقد خواهد بود .

وزیردربار شاهنشاهی ـ حسین علاء

مرخصی طولانی وزیر فرهنك

ازصبح دیروز آقای دکتر مهران وزیر فرهنك دردفتر کار خود حاضر نشد.آقای دکترمهران ازدیروز مرخصی دوماهه خودرا شروع کرد. ممکن است وزیر فرهنك پس ازچندروز برای‌گذراندن مدتی ازدوران مرخصی خودبخارج مسافرت نماید .

بدنبال این مرخصی طولانی شایعاتی منتشر شد که شاید دکتر مهران بوزارت فرهنك مراجعت ننماید .

این شایعه تاکنون مورد تائید قرارنگرفته است. ازدیروز درغیاب آقای دکترمهران آقای‌یزدانفرمعاون وزارت‌فرهنك امورآن‌وزارت خانه‌راادارهمیکند

نظر خودرا دربارهٔ برنامهٔ تحصیلی دبیرستانها بوزارت فرهنك بدهید

وزارت فرهنك باطلاع عموم دوستداران فرهنك میرساند :

در کنگره تابستانی سال جاری که در نیمه دوم مرداد ماه ۳۸با شرکت روسای فرهنك استانها و شهرستانها منتخب دبیران و روسای دبیرستانهای کشور تشکیل میشود برنامه کلیه فعالیت های فرهنگی بخصوص برنامه تحصیلی دبیرستانها مورد مطالعه و تجدید نظر قرار میگیرد .از صاحبنظران و علاقمندان بفرهنك کشور دعوت ودرخواست میشود که هرنظری دراین باره دارند بوزارت فرهنك (اداره کل تعلیمات متوسطه) اطلاع دهند تا مورد مطالعه واستفاده قرار گیرد .

چین برای حمله به فرمز باموشك مجهز شده است
خروشچف اعلام‌کرد که شوروی به‌پشتیبانی چین برسر فرمز وارد جنك خواهد شد

نیویورك ـ رویتر ـ نیکیتا خروشچف نخست‌وزیر شوروی ضمن مصاحبه باخبر نگار مجله «لایف» چاپ آمریکا اظهارداشت اگر چین‌کمونیست تصمیم‌بگیرد به‌فرمز حمله‌ور شود ، ولوبقیمت شروع جنك عمومی باشد ، شوروی ازراه مداخله مستقیم نظامی باین‌کشور کمك خواهد کرد .

خروشچف اظهارداشت که‌ما چینی‌ها رابا‌موشکهای گوناگونی که میتوانند پایگاههای‌ملیون رادرچزایر آنهاویران سازند ،مجهز ساخته‌ایم . نخست وزیر شوروی افزود که‌نیروی کشورهای کمونیستی اکنون باندازه کافی‌است واگر لازم‌باشد میتواند تاوگان هفتم آمریکا راکه‌بسیار نیرومند است وازتنگه فرمز نگهبانی میکند ، منهدم سازد .

اگر انگلستان بمب اتمی نداشت دست‌نشانده‌آمریکامیشد

لندن ـ رویتر ـ گیت‌اسکل رهبر حزب کارگر درمجلس عوام انگلستان ضمن اشاره به اظهارات اخیر لردهیلشام رئیس حزب محافظه‌کاربرسیدآیا برای یك وزیرکابینه عاقلانه است بگوید اگربریتانیادارای سلاح اتمی نبود بجای آنکه متفق امریکاباشد بصورت یکی ازدست نشاندگان آن کشور درمی‌آمد ؟

گیت‌اسکل‌گفت درحال حاضرسایر کشورهای عضو اتحادیه آتلانتیك نیزدارای سلاح اتمی نیستند وآیامیتوانیم بگوئیم چون این کشور ها فاقد اسلحه اتمی هستند کشورهای دست نشانده میباشند .

بعقیده کوزلف قطع آزمایشهای اتمی نزدیك است

تروویت ـ رویتر ـ فرول کزلف معاون‌نخست‌وزیر شوروی اظهار داشت که بعقیده من نزدیك است که آمریکا ، شوروی وانگلستان درباره کنترل آزمایشهای اتمی‌توافق کنند ، این توافق بر اساس‌تعداد پست های بازرسی که هارولد مك میلان پیشنهاد کرده است ،بر قرار خواهد شد

نوزاد سه‌پا بدنیا آمد

هنك کنك ـ خبرگزاری فرانسه ـ دیروز درهنك کنك نوزاد عجیب‌الخلقه‌ای که‌دارای سه‌پا می‌باشد بدنیا آمد .یکی‌از پاهای نوزاد به‌پهلوی چپ او چسبیده شده وتاچهارسالگی نمی‌توان بوسیله عمل جراحی آنرا قطع کرد .

آخرین خبرها ۲۴ بعدازظهر

۳۳۶کیلو روغن تقلبی کشف شد

آخروقت‌امروز خبرنگار ماازبهشهر گزارش دادکه مامورین شهرداری بهشهر مقدار ۳۳۶ کیلوروغن تقلبی ازانبار مغازه یکی‌از بازرگانان این شهر کشف کردند . گفته میشوددرحال حاضر روغن‌های تقلبی زیادی‌درشهر وجود دارد که‌مامورین شهرداری‌برای کشف‌آن‌فعالیت میکنند .

میوه وتره‌بار درآبادان ارزان شد

آخروقت‌امروز خبرنگارما تلفنی از آبادان اطلاع‌داد ازامروز بهای میوه‌جات وتره‌بار درآبادان وخرمشهر صدی پنجاه ارزان شد زیرا طی چند روز گذشته که‌طوفان درآبادان وخرمشهر ادامه داشت ودریانیز متلاطم بود موتور لنجهای حامل تره‌بار ومیوه‌جات که‌بمقصد شیخ نشینهای خلیج‌فارس بارگیری کرده‌بودند نتوانستند بطرف مقصد حرکت کنند ودرنتیجه مقدار زیادی میوه‌جات وتره‌بار درانبارها انباشته شده‌وهمین امر موجب تقلیل نرخ گردیده است گرچه طوفان هوادر آبادان فرونشسته است‌ولی دریاهنوز متلاطم است وموتور لنجها نمیتوانند بطرف مقصد حرکت کنند .

رشته جدید کشاورزی در دبیرستانها

امروز کسب اطلاع شد که از سال آینده رشته جدید کشاورزی نیز در دوره دوم دبیرستانها دایر خواهد شد .

فارغ التحصیلان دوره دوم کشاورزی دیپلمه کشاورزی شناخته خواهند شد واز مزایای دیپلم کامل متوسطه استفاده خواهند کرد .

دوره دوم کشاورزی از طرف وزارت فرهنك در شهرستانهای‌مناسب دایر خواهد شد و ضمن دروس نظری ، کشاورزی عملی بدانش‌آموزان تدریس خواهد شد .

امریکا درفعالیت های اقتصادی پیمان بغداد شرکت میکند

آنکارا ـ خبرگزاری فرانسه ـ کارشناسان اقتصادی پیمان بغداد جلسه مهمی درآنکارا تشکیل دادند.

م.ژ.و ـ ماکدونال نماینده امریکا به‌نمایندگان شرکت کننده در جلسه اطمینان دادکه امریکا درفعالیت های اقتصادی پیمان شرکت خواهد جست .

ازطرف دیگر نماینده ایران‌آقای سمیعی اظهار داشت که پیشرفت های‌اقتصادی ایران‌که‌بستگی به‌طرح‌های پیمان بغداد دارد آینده اقتصادی درخشانی رادرپیش دارد.

اعطای نشان بمدیر روزنامه آساهی

توکیو ـ آسوشیتدپرس ـ امروزمدال درجه ۳ تاج از طرف سفیر ایران طی مراسمی به «ناگاتا موری یاما» رئیس روزنامه اساهی ژاپن داده شد .این نشان ازطرف اعلیحضرت شاه ایران به «ناگاتاموری‌یاما» بعلت کوشش وی در راه توسعه روابط دوستانه ایران و ژاپن اعطا گردیده است .موری‌یاما سال گذشته نمایشگاهی از آثار هنری‌ایران در توکیو و اوساکا ترتیب داده بود .

ولیکش عروس شد
داماد کیست ؟ عقد چگونه انجام شد
رپورتاژ کامل این عشق وعروسی
در شماره امروز
روشنفکر

آقایان مقاطعه‌کاران
تراکتور جاده‌سازی مشهور
((هانوماگ))
باانگل دوزروبل‌دوزر بمقدار محدودرسیده به نماینده :
شرکت سهامی پلان
خیابان شمیران تلفن ۳۸۳۱۳ ـ ۳۶۴۰۵
مراجعه فرمائید
آ ـ ۱۲۹۰۲ (۱) کلید

اولین کارخانه روکش طایر
«درایران»
شرکت سهامی کام‌فر
خیابان سعدی ـ سرای صدقی‌نژاد ـ تلفن ۳۳۵۰۰
۱ـ۳ تبلیغاتی آ.آ آ ـ ۱۲۶۳۴

ACCAPULCO
درایام محرم کافه رستوران
آکاپولکو
برای پذیرائی شام که تحت‌نظر بهترین متخصصین اروپائی تهیه میگردد ازمشتریان محترم آماده پذیرائی می‌باشد .
نشانی : خیابان پهلوی ـ سه‌راه ونك
آ ـ ۱۲۵۸۴

شماهم ازگذرگاه ثروت و خوشبختی عبور کنید

طاق با عظمت بریجستون با حضور شخصیتهای داخلی و خارجی و خبر نگاران جرائد افتتاح گردید
یك ابتکار بی نظیر و یك‌جایزه بی حساب

آقای رهبری مدیر عامل شرکت بریجستون‌دومین‌کارت عبوررا بخانم پطروسیان میدهند

ساعت هشت‌ونیم‌بعدازظهر روز دوشنبه مراسم باشکوه افتتاح‌طاق عظیم بریجستون با حضور شخصیتهای اقتصادی و خبرنگاران جراید وآقای سوگ‌یاما فرستاده مخصوص موسسه بریجستون و اولیای شرکت سهامی بریجستون ایران و عده‌ای از علاقمندان‌برگزار گردید نمایندگان جراید پایتخت بنا بدعوت قبلی در ساعت ۶ر۵ بعدازظهر در سازمان فاکوپاحضور یافته و باتفاق مهماندار خود برای شرکت در مراسم افتتاح طاق بریجستون بکاروانسرا سنگی جاده کرج که محل برگزاری مراسم بود عزیمت نمودند طرح‌مسابقه کاملا ابتکاری بریجستون یك آرزوی‌دیرین راکه از سالیان پیش بصورت یك ضرب‌المثل معروف در آمده بود جامه عمل پوشانید .

شما حتما این ضرب‌المثل‌قدیمی را که میگویند :

«فلانی پولش از پارو بالامیرود» شنیده اید این مثال همیشه‌برای مردم عادی بصورت یك رویا وآرزو بوده است ولی جایزه بریجستون این رویارا بصورت یك حقیقت‌جالب جلوه‌گر کرد دیروز درکاروانسرا سنگی جاده کرج که محل اتصال جاده قدیم وجدید کرج است یك طاق باعظمت به دهانه ۲۴ متر بصورت یك نیمه از لاستیك بریجستون جلب نظر میکرد این طاق بمنظور آشنا نمودن رانندگان وصاحبان اتومبیل با بریجستون این لاستیك بادوام و پراستحکام احداث شده‌است و بمنظورتشویق صاحبان اتومبیل و رانندگان‌مسابقه ابتکاری و بسیار جالبی نیز برای گذرکنندگان ازاین طاق عظیم‌ترتیب داده شده است که حقیقتابیمانند وبیسابقه است بدین ترتیب که از دیروز کلیه رانندگانی که با در دست داشتن گوهینامه رانندگی از زیر این طاق میگذشتند کارت شماره داری که مخصوص قرعه کشی بریجستون بود دریافت میداشتند . شرکت بریجستون در آینده نزدیکی از میان دارندگان کارت عبور سه نفر را بوسیله قرعه بعنوان برنده مسابقه‌انتخاب خواهد کرد وشرکت‌کنندگان در مسابقه شاهد به حقیقت پیوستن یك آرزوی بزرگ خواهند بودزیرا سه برنده خوشبخت با سه پاروی بزرگ آنقدر که توانائی وقدرت دارند از تل‌انباشته پول نقره‌برای خود برمیدارند . نفر اول یکدقیقه ونفر دوم نیم دقیقه و نفر سوم۱۵ ثانیه برای پارو کردن و برداشتن جایزه خود فرصت خواهند داشت.

سخنان مدیرعامل

آقای اسمعیل رهبری مدیرعامل شرکت بریجستون که چند روز پیش پس از بازدید موسسات بریجستون بایران مراجعت نموده‌اند درپایان مراسم دیشب در پاسخ خبرنگاران جرائد گفتند .

کمپانی لاستیك بریجستون‌امروزه از بزرگترین کمپانیهای صادرکننده انواع لاستیکهای اتومبیل (سواری ـ کرایه ـ تاکسی ـ باری ـ کمپرسی ـ تراکتور موتوسیکلت و دوچرخه) میباشد و بااینکه‌این‌کارخانه تابحال‌بکلیه‌تقاضاها جواب مثبت داده است معهذابعلت استقبالی که در سراسر جهان از محصولات این کمپانی بعمل‌آمده جوابگوئی باینهمه‌تقاضا دشوارشده است وبهمین جهت هم اکنون کارخانه دیگری در دست ساختمان است که ۴ ماه دیگر بهره‌برداری از آن شروع میگردد وبدین ترتیب قدرت تولید به دوبرابر افزایش میبابد .

کارخانجات بریجستون در نوع خود بزرگترین کارخانه سازنده لاستیك در آسیاو کشورهای اروپای شرقی است و چون در ساختمان این لاستیك از نخ نایلن استفاده

عظمت طاق بریجستون هر بیننده‌ای را بتحسین وامیداشت و همه این ابتکار بزرك را باولیای شرکت‌بریجستون تبریك‌میگفتند

میشود میتوان بریجستون را با اطمینان خاطر برای انواع وسائل موتوری انتخاب کرد .

پس از پایان توضیحات آقای رهبری از مدعوین پذیرائی گرمی بعمل آمد و آنگاه طاق بریجستون افتتاح‌گردید و آقای (سوگ‌یاما) اولین کارت را باقای رضا مرندی راننده کامیون دادند آقای مرندی که نخستین‌راننده شرکت کننده در مسابقه بریجستون بود باخوشحالی بخبرنگاران اظهار داشت این‌اولین بار است که یك مسابقه باین خوبی برای رانندگان ترتیب داده شده است و حقالاستیك بریجستون بخاطر قدرت ودوامی که دارد لایق این جشن میباشد راننده دومین اتومبیلی که‌عبور کرد خانم بطروسیان بودند که بااستفاده‌از اولین فرصت خودرا برای دریافت کارت وعبور از طاق بریجستون به کارونسراسنگی رسانده بودند بدین ترتیب مراسم افتتاح انجام گردید واتومبیلهائیکه ساعتها پیش از افتتاح در انتظار نوبت در دو طرف‌جاده توقف کرده بودند از زیر طاق گذشته و کارت عبور دریافت داشتند . خبرنگاران‌جراید که شاهد استقبال بی نظیر مردم درنخستین ساعت افتتاح طاق با عظمت بریجستون بودند در پایان مراسم مدیر سازمان فاکوپا را احاطه کرده واین ابتکار بزرگ را بایشان تبریك گفتند آقای هرمزی ضمن تشکر از حسن‌ظن ارباب‌جراید توضیح داد امید است بتوانیم در آینده بابکار بستن روشهای‌ابتکاری دیگر بریجستون بهترین لاستیك جهانرا بنحو شایسته‌ای بمردم‌ایران معرفی کنیم.مقارن ساعت۹بعدازظهر مدعوین موفقیت اولیای شرکت بریجستون را تبریك گفته بشهر مراجعت نمودند . عبور از طاق بریجستون همچنان ادامه خواهد داشت و کارت عبور در مقابل‌ارائه گواهینامه رانندگی به گلرکنندگان ازاین طاق داده خواهدشد .

آقای سوگ‌یاما معاون اداره صادرات کمپانی بریجستون در میان شرکت‌کنندگان درمراسم دیده میشود