اطلاعات

سال سی‌وسوم ـ شماره ۹۷۵٤ — سه‌شنبه سیزدهم آبان ماه ۱۳۳۷ — تکشماره دو ریال وتیم

جریان روز

انتظار مردم ⁞ کابوس اتمی

سرمقاله وتفسیر جهان درصفحه دوم

پاسخ اظهاریه شوروی تهیه شد

متن جواب پس از تصویب هیئت دولت بلافاصله تسلیم ومنتشر میگردد

دیروز باطلاع خوانندگان محترم رساندیم که دولت ایران بزودی باظهاریه دولت شوروی جواب خواهد گفت .

امروز خبرنگار ما اطلاع حاصل کرد که وزارت امور خارجه جوابیه لازم را تهیه کرده وقراراست پس ازتصویب بدولت شوروی تسلیم گردد وممکن است اینکار ظرف دوروز آینده‌عملی شود .

همانطوریکه دیروز اطلاع دادیم متن پاسخ اظهاریه بلافاصله برای اطلاع عموم منتشر خواهد شد .

متن جوابیه در همان حدود است که وزیر امور خارجه در مجلس سنا اظهار داشت ، دولت ایران در پاسخ باظهاریه شوروی شایعه انعقاد قرارداد نظامی با آمریکا را تکذیب کرده‌ویاد آور خواهد شد که دولت شاهنشاهی بهیچوجه قرارداد سری ویانظامی‌که

بقیه درصفحه هفدهم

در کمیسیون دادگستری مجلس شورای ملی

بحث پیرامون لایحه منع مداخله در معاملات دولتی

نخست‌وزیر گفت: باید برای حفظ مملکت فداکاری بکنیم

ضمانت حسن اجرای لوایح دولت بافکار عمومی ومطبوعات سپرده شده است

بطوریکه خوانندگان محترم مستحضرند روزگذشته کمیسیون دادگستری مجلس شورایملی‌برای رسیدگی به‌لایحه منع مداخله ماموران دولت ونمایندگان‌مجلسین درمعاملات دولتی تشکیل جلسه دادوباحضور نخست‌وزیر وچندتن ازوزراء مذاکرات خودرا دراین زمینه دنبال کرد.

مبسوط مذاکرات جلسه دیروز کمیسیون دادگستری درزیر به استحضار خوانندگان میرسد.

قانون فراموش‌شده ...

ساعت ده‌بامداد جلسه بریاست آقای فخرطباطبائی تشکیل شد.

درآغاز جلسه به‌پیشنهاد کفایت مذاکرات درکلیات که‌از طرف آقای بزرك ابراهیمی تقدیم شده بود رای‌گرفتند وتصویب شد.

بحث درماده واحده آغاز گردید.

آقای عمیدی‌نوری گفت.

من‌بااین لایحه موافقم زیرامفاد این لایحه‌بشکل قانون یازده‌سال قبل درمجموعه قوانین ایران باقی وبرقراراست که‌چون خیال میکنم وجود آن‌ازنظردولتها فراموش‌شده محسوب گردیده‌باشد دراینجاآنرا میخوانم.

درجزو قانون‌وبودجه ۱۳۲۶ مجلس شورایملی اینطور تصویب نمودکه «نمایندگان مجلس‌شورای ملی چه‌مستقیم وچه‌غیرمستقیم‌حق شرکت درامور مقاطعه‌کاری و معاملاتی‌که مربوط بدولت یا موسسات باسرمایه دولت است ندارند» بازده‌سال پیش یعنی در دوازده بهمن ۱۳۲۶ این قانون ازتصویب مجلس‌شورای ملی

بقیه در صفحه نوزدهم

اولین وام

بیك دندانپزشك پرداخت شد

یك مقام مطلع بانك عمران امروز بخبرنگار ما گفت ظرف مدتی که تصمیم اخیر بانك مبنی برپرداخت وام بفارغ التحصیلان اعلام گردیده تعدادزیادی ازفارغ التحصیلان بدفتر

بقیه درصفحه هفدهم

دوسارق مسلح بشعبه بانك حمله بردند ونگهبان را کشتند

سارقین پس‌از تهدید تحویلداروسرقت پول وربودن اسلحه نگهبان‌هفت‌تیر بدست‌ازمقابل‌جمعیت فرار کردند

رئیس پلیس گفت: این‌واقعه برای اولین‌بار بسبك گانگسترها درایران صورت گرفته است

سارقین بسوی کسانیکه باچوب وچماق آنهارا تعقیب میکردند شلیك نمودند

جنازه نگهبان مقتول امروز بخاك سپرده شد وتحویلدار مجروح ۵ هزار تومان پاداش گرفت ـ طبق اظهار تحویلدار سارقین مسلح یکی درحدود ۳۰ سال ودیگری۱۹ سال داشته است ـ مشخصات ظاهری سارقین چگونه بوده است ـ مامورین شهربانی و ژاندارمری در تعقیب سارقین هستند

ساعت ٦بعد از ظهر دیروز دو سارق مسلح وارد شعبه بانك صادرات ومعادن تهران نو واقع در ایستگاه مدرسه جاده تهران نو شدند وپس از یك زدو خوردکوتاه باشلیك چند تیر نگهبان مسلح بانك را کشته‌تحویلدار کشیك را مجروح کردند وباسرقت مبلغی پول متواری شدند .

ماچگونه خبرشدیم

ساعت شش ونه دقیقه بعدازظهر دیروز تلفن شماره ۵۰۵۶۹ سرویس حوادث زنك زد وتلفن کننده که یکی ازخبرنگاران‌این سرویس بود باصدائی که ازهیجان میلرزید پس از معرفی خود وقوع حادثه‌ایرا در جاده تهران‌نو اطلاع‌داد وپس ازشرح مختصرجریان تلفن قطع شد چند دقیقه بعداتومبیل مخصوص سرویس حوادث اطلاعات هیئتی‌از خبرنگاران وعکاس روزنامه را بطرف جاده‌تهران نو میبرد. خبرنگاران مابس ازحضور درمحل بلا فاصله مشغول تحقیق شدند ودراطراف این موضوع از کسبه وعابرین ومامورین بانك و مامورین شهربانی و ژاندارمری اطلاعاتی بدست آوردند واز محل وقوع حادثه‌نیز بازدیدکردند. اینك گزارشهای خبرنگاران‌مابرای اطلاع خوانندگان محترم منتشر میشود .

وقتی رسیدیم وضع چگونه بود

هنوز اتومبیل‌جیپ که مارا‌م محل حادثه میبرد بشعبه بانك صادرات و معادن نرسیده بود که از دوروجود انبوه مردم در محل وقوع حادثه توجه ماراجلب‌کرد اتومبیل مابراثر اجتماع مردم وبسته شدن راه بیش ازاین قادر بجلو رفتن نبود ناچار پیاده شده وخود را بمیان جمعیت انداختیم‌اتومبیلهائیکه‌ازشهربتهران‌نو یابالعکس حرکت میکردند توقف کرده عده‌ای ازمسافرین آنها نیز مرتبا بجمعیت اضافه میشد ومردم برای اطلاع ازچگونگی جریان و دیدن محل حادثه از سر وکول یکدیگر بالا میرفتند. سرانجام با هرزحمتی بود باتفاق عکاس خودرا مجلوی بانك رساندیم ولی چون‌بجز مامورین ژاندارمری محل هنوز از مقامات انتظامی وقضائی وپزشکی قانونی کسی در محل‌حاضر نشده‌بود لذاامکان ورود بداخل بانك وجود نداشت ومامورین ژاندارمری تهران نو باتفنگهای فشنك گذاری شده اطراف بانك را محاصره کرده بودند هر لحظه که میگذشت بر عده تماشاچیان افزوده میشد ومامورین ژاندارمری برای متفرق ساختن جمعیت بزحمت میافتادند.

بقیه در صفحه‌هیجدهم

رئیس پلیس‌که شبانه درمحل حاضر شده بود برای تحقیق دقیق بداخل بانك رفته‌است. این عکس ازپشت دربانك‌گرفته شده‌است

کاظم پاك رای
نگهبان مقتول

مرتضی کیانی
تحویلدار مجروح

بنابدستور وزیر بهداری

کلیه بیمارستانها باید مجروحین را بپذیرند

برای جلوگیری از سرگردانی مجروحین وتلف شدن آنهادرهر بیمارستان تختخوابهای مخصوصی باید اختصاص داده شود

این بخشنامه از طرف وزارت بهداری بکلیه بیمارستانها صادر گردیده است .

طبق اطلاعات واصله بیمارانی که نیازمندبه‌امداد ومعالجه فوری‌میباشند از قبیل مبتلایان به مسمومیت یا آسیب‌دیدگان از سوانح گوناگون (سوختگی ـ تصادف با وسائط نقلیه و غیره) پس‌از مراجعه به بعضی بیمارستانهای‌دولتی بامعاذیر غیر موجه و اسف‌آوری از قبیل حاضر نبودن پزشك یا فراهم‌نبودن تخت خالی مواجه واز مساعدت سازمانهائیکه برای کمك به آنان بوجود آمده‌اند مایوس گردیده و ساعاتی را که اگر صرف معالجه و توجه عاجل بحال‌آنان شودموجب خلاصی آنان از مرك خواهد شد به بلاتکلیفی و سرگردانی یا درد و ملال گذرانیده و تسلیم مرك میشوند .

بدینوسیله مسئولیت خطیری را که بعهده بیمارستان‌ها میباشدخاطر نشان ساخته وانتظار دارد که این شیوه نامطلوب و دوراز وجدان بشری که عواقب وخیم و غیر قابل جبرانی ببار می‌آورد از این پس موقوف ومتروك گرددوهربیمارستان چند تختخواب‌برای این‌قبیل‌بیماران اختصاص داده و بمحض مراجعه درهرساعتی از شبانه‌روز که باشد آنان را پذیرفته وتحت معالجه آقایان پزشکان مسئول‌قرار گیرند و اگر لازم باشد که به‌بیمارستان دیگری منتقل شود این انتقال‌باید پس‌از کمك‌های‌اولیه و مرتفع شدن خطر بارعایت‌حال بیمارصورت‌گیرد تخلف از این دستور موجب مسئولیت بوده و متخلفین شدیدا مورد مواخذه قرار خواهندگرفت.

کنفرانس دلالان معتبر بازار

مقامات دولتی ودلالان برای تشکیل بورس تهران کنفرانس تشکیل دادند

تاسیس بورس سهام ایران بتدریج وارد مرحله عمل میشود و نوزده نفر از دلالان وواسطه های معتبر و با تجربه بازار در وزارت صنایع‌ومعادن اجتماع‌نموده و با شرکت کارشناسان مربوطه کنفرانسی در مرکزراهنمائی صنایع و معادن تشکیل دادند .

بقیه درصفحه هفدهم

رهبر حزب لیبرال انگلیس گفت:

وضع کویت خطرناك است

انگلستان بایدازهرگونه‌کودتای‌خارجی‌درکویت‌جلوگیری‌کند

کویت باید باهمسایگان خود کنفدراسیون تشکیل دهد وقسمتی از عواید نفتی این کنفدراسیون بصندوق عمران خاورمیانه داده شود

لیدز ـ انگلستان ـ رویتر ـ جو گریموند رهبر حزب لیبرال انگلستان اظهار داشت تشکیل نیرو های پلیس بین المللی در برلین و کویت ممکنست نهایت لزوم را داشته‌باشد. وی اضافه کرد همواره این خطر وجود دارد که‌ناراحتی‌ها و اغتشاشاتی درآلمان شرقی وبرلین شرقی ظهور کند وفقط اکتفا به نظارت این حوادث عاقلانه نیست رهبر حزب اقلیت انگلستان افزود که‌همچنین احتمال میرود در آینده وضع کویت نیز با مخاطراتی مواجه شود دولت انگلستان در برابر کویت مسئولیت دارد ومنافع نفتی ما در این ناحیه بسیار قابل ملاحظه است.

سیاست انگلستان باید براین اساس قرارگیرد که‌از وقوع هرگونه کودتای خارجی علیه حکومت‌فعلی کویت جلوگیری کند. بعلاوه باید دولت کویت را برای تشکیل کنفدراسیونی بانواحی همسایه‌تشویق کرده وقسمتی از عایدات نفت این کنفدراسیون را به صندوق عمران خاورمیانه تخصیص دهد.

انگلستان باسرائیل هواپیماهای بمب‌افکن داده‌است

وسائل ارتباطی ارتش اسرائیل تقویت‌شده ونیروی موتوریزه‌آن تکمیل گردیده است

وزیرخارجه لبنان اعلام‌کرد مادربرابرحمله اسرائیل وارد جنك میشویم

قاهره ـ آسوشیتد پرس ـ یك منبع موثق در قاهره گفت که اخیرا دولت بریتانیا تعدادی هواپیماهای جت‌بمب افکن به اسرائیل داده است .اخیرا مطبوعات مصر مرتبا در باره‌آمادگی جنگی اسرائیل وامکان حمله ازناحیه آن کشور قلمفرسائی کرده ودست بتحریك وجنك اعصاب زده‌اند .مقامات مصری نیز نگرانی خودرا از آنچه در اسرائیل میگذرد پنهان نمیدارند.

خبر تحویل جت‌های بمبارانی از طرف بریتانیا به اسرائیل از منابع دیگر تایید نشده است .تابحال فرانسویان‌تعدادی جت جنگی‌باسرائیل داده‌اند ولی جت‌بمبارانی از طرف

بقیه در صفحه سوم

اطاقهای جدید برای دانشجویان شهرستانها

بعد از ظهر امروز اعلیحضرت همایونی ساختمانهای جدید کوی‌دانشگاه را افتتاح می فرمایند .

شاهنشاه از قسمت های مختلف کوی دانشگاه نیز بازدید خواهندکرد.

کار ساختمانهای جدید کوی دانشگاه که از چندی قبل شروع بساختمان‌آنها شده چند روز پیش پایان یافت .

ساختمانهای جدید دارای اطاقهای یکنفری لوکس می باشد که‌کلیه‌وسائل زندگی از قبیل دستگاههای تهویه هوا روشوئی و سایر لوازم را دارد . شاهنشاه همچنین از ساختمان رستوران کتابخانه و قرائت خانه‌امیرآباد بازدید خواهند کرد .

ساختمانها و اطاقهای جدید در اختیار دانشجویان شهرستانی که در تهران خانه واطاق ندارند گذارده خواهد شد .

دکتر رعدی رئیس‌کمیته اجرائیه یونسکو درکنفرانس یونسکو گفت:

یونسکو طرح جهانی مهمی برای زندگی عرضه داشته‌است

دهمین‌کنفرانس‌عمومی یونسکو باحضور رئیس‌جمهورفرانسه درکاخ یونسکو تشکیل‌شد

موسسه علمی . تربیتی و فرهنگی سازمان ملل متحد (یونسکو) به کاخ مجلل و کم‌نظیری که در پاریس برای آن ساخته شد منتقل گردید و بهمین جهت مراسمی در حضور رنه‌کوتی رئیس جمهوری فرانسه و دانشمندان بسیاری از کشورهای جهان درساختمان جدید یونسکو برپا گردید .

بطوریکه خبرگزاری رویتر از پاریس گزارش میدهد آقای دکتر رعدی نماینده ایران و رئیس‌هیئت اجرائیه یونسکو اظهار داشت که

بقیه در صفحه نوزدهم

تقسیم املاك پهلوی در بجنورد ومازندران

امروز کسب اطلاع شد که ظرف سه ماه آینده ۳ هزار خانواده از کشاورزان املاك پهلوی در بجنورد ومازندران صاحب زمین خواهند شد.

اکنون مقدمات واگذاری املاك جدیدی که عبارت از بقیه املاك‌تقسیم شده بجنورد وقسمتی از املاك واقع در مازندران میباشد فراهم شده و نقشه برداران مشغول انجام عملیات نقشه برداری میباشند.

درجلسه دیشب شورای عالی اقتصاد

بانك اعتبارات صنعتی ایران وآمریکا

روز شنبه چهارنفر ازوزراء ومدیرعامل سازمان برنامه ومدیر کل بانك ملی ودبیرکل شورای عالی اقتصاد طرح تشکیل بانك صنعتی بزرك را مطالعه می‌کنند

ساعت سه‌بعداز ظهر دیروزجلسه شورایعالی اقتصاد درپیشگاه‌ملوکانه درکاخ مرمر تشکیل شد. آقای نخست‌وزیر وآقایان اعضای شورا درجلسه شرکت داشتند.

دراین جلسه ابتداگزارش مذاکرات جلسه فوق‌العاده روز چهارشنبه شورا درمورد بانك

بقیه درصفحه هفدهم

تقاضای کمك سلطان مسقط از انگلستان

نیروهای انگلستان دربحرین عازم شیخ‌نشین مسقط وعمان شدند

در عدن ٥٦٠ نفر باتهام شرکت در آشوب بازداشت گردیدند

درباره اوضاع عدن که اخیرا دستخوش اغتشاش شده دربسیاری از محافل جهان مطالعه و اظهارنظر میشود بطوریکه‌رویتراز عدن‌گزارش داده تقریبا ۲٤۰ نفر از راهالی یمن از عدن اخراج شده و به یمن‌تبعید شدند .

اینعده متهم‌گردیدندکه درجریان غارت و اغتشاشات دوروز پیش در عدن شرکت داشتند .

اعلام شدکه ٥٦۰ نفر جمعاباتهام اغتشاش و آشوب و غارت بازداشت شده‌اند .

تابحال ٥ نفر کشته شده و ۱۲

بقیه در صفحه سوم

درآمار شاخصهای هزینه زندگی تجدیدنظر میشود

بانك ملی‌ایران اخیرا درنظرگرفته است‌درآمار اقتصادی ومالی کشور بویژه‌شاخصهای هزینه زندگی وبهای عمده‌فروشی کالاها که تاکنون توسط این‌بانك تهیه ومنتشر میشده‌تجدید نظرکند وبرای‌این منظور هیئتی مرکب‌ازسه‌نفر مشاورین آماری که‌هیئت عملیات‌اقتصادی آمریکا دراختیار این‌بانك گذارده‌اند ونیزعده‌ای ازکارمندان اداره بررسیهای اقتصادی بانك‌ملی مامور مطالعه زندگی خانواده‌ها وتغییرات قیمتهای خرده‌فروشی وعمده‌فروشی وسایر عواملی که‌در سطح‌زندگی مردم ودرآمد ملی‌کشور موثراست گردیده‌اند وکلاس مخصوصی هم امروز برای تعلیم کارمندان تشکیل شد.

خط جدید هوائی

یك ساعت‌و نیم بعدازظهر نیمه شب ۷۰نفر ازروسای شرکت هواپیمائی سابنا ونمایندگان دولت بلژیك برای افتتاح یك‌خط‌مستقیم هوائی‌بین‌تهران وسایر کشورها وارد تهران میشوند

آغاز مانور

رادیو کراچی ـ دیروز کشتی های کشور های عضوپیمان بغدادتمرینات خودرا آغاز نمودند.

قبل ازآغازتمرینات تمام‌فرماندهان با دریادار چودری ملاقات کردند.

شرکت زمزم
PEPSI-COLA
پپسی کولا

دنباله مصاحبه مطبوعاتی آقای ابتهاج در باشگاه اطلاعات‌درصفحه دهم‌چاپ‌شده‌است

از فردا شب ساعت ٦ بعداز ظهر

بیدار باش

در سالن‌های مجلل سینماهای همای ـ ایران ـ اسکار

بقیه در صفحه ۱٦

ده روز بمهلت مقرر باقی مانده است

آگهی شرکت سهامی ساختمانی شهر آراء

را در صفحه چهارم مطالعه فرمائید

آ ـ ۲٦۷۸۸ ـ۱ـ

فوتبال

تاج وشاهین

تیمهای طراز اول تهران برای بدست آوردن کاپ مسابقات‌نهائی باهم روبرو میشوند

ساعت ۳ بعدازظهر جمعه ۱٦ آبان امجدیه

بهاء بلیط: ۱۰۰ـ۵۰ـ۳۰ـ۱۰ ریال

مراکز فروش: فروشگاه تاج ـ مسعودنیات‌ثبت، فروشگاه جدیکار گیشه امجدیه آ ـ ۲۸۳۲٤

خانم!
اتو وضع نخ دستگاه امیدوار

اگر انسان «دم» داشت ...

فقط وقتی بادمش گردو میشکست که از میلیونهاریال جوائز بلیطهای سی ریالی بخت آزمائی اعانه ملی نصیبش میشد و... مثلا جایزه صد هزار تومان را میبرد.

آ ـ ۲۷۸۵۰ «بنگاه بخت آزمائی ملی»

جریان روز

انتظار مردم

لوایحی که دولت در زمینه ممنوعیت متنفذین از دخالت در معاملات و مقاطعه های دولتی و همچنین‌درباره رسیدگی بوضع دارائی کارمندان‌دولت بمجلس تقدیم نمود با حسن‌استقبال عمومی مواجه شد .

پس از مدتها انتظار که مردم توقع اقدامات اساسی و شدیدی برای‌اصلاح وضع ادارات دولتی و قطع نفوذ متنفذین در کار های مملکتی ، از دولت داشتند ، تقدیم لوایح اخیر موجب امیدواری مردم گردید . خصوصا اینکه طرز ارائه لوایح مزبور از طرف دولت به مجلس طوری بود که خودبخود نوعی تکان و جنبش امیدبخش در افکار عمومی بوجودآورد.

زیرا دولت‌دو لایحه مهم را دریك هفته بفاصله دوروز در مجلس مطرح نموده و با منطق‌قوی وسلیمی‌ضرورت تهیه و تصویب چنین قوانینی را ثابت کرد .

ولی اصطلاح مشهوری است ، که میگویند ، اگر در تعقیب و ادامه اقدامات فوق‌العاده اجتماعی وقفه و فتوری حاصل شود ، موجب یاس و تفرقه طرفداران و مدافعین آن‌اقدامات خواهد شد .

گواینکه در پنج‌ساله اخیر مملکت ما در مسیری افتاده است که بتدریج ولی بطور مستمر و دائم در جهت‌ترقی و تعالی به پیش میرود ، و با آینده اطمینان بخشی که‌برای کشورپیش‌بینی میشود احتیاجی به عملیات تند وحاد نیست ، ولی چون مردم همین لوایح را بنوعی اقدام انقلابی تعبیر کرده‌اند، حق‌اینست که همان سرعت تقدیم لوایح ، در تصویب آنها هم بکاررفته و بلافاصله بطور جدی بموقع اجرا گذاشته شود .

اکنون این دولایحه در مجلس‌مطرح است و در کمیسیونهای مختلف‌مورد تعمق و رسیدگی‌قرار گرفته،ومسلما، هم مطالعه و دقت همه جانبه قوانین در شان پارلمان میباشد و هم اینکه قوانین از دقت و بررسی کامل‌پارلمان نفوذ و قدرت اجرائی بیشتری کسب می کنند .

ولی باید توجه داشت که همانطوری که گفته شد ، اولا طرز تهیه و تقدیم این دو لایحه بمجلس طوری بوده است که تسریع‌مجلس در تصویب آنها موجب قدرت و تاثیر آنها خواهد شد ، و هم اینکه انتظار طبقات مختلف در مورد اجرا شدن این لوایح خیلی زیاد است از سوی دیگر اگر به مفاد و عبارات لوایح مزبور دقت شود بخوبی معلوم میشود که در نهایت صراحت و قاطعیت و بدون‌هیچگونه ابهام و تعقید تهیه شده است .

غرض اینکه ، همین لوایح باهمین صورت فعلی ، طرح‌قانونی کاملی است که‌با تصویب و اجرای آنها بسیاری از روابط و شرایط نامطلوب اداری واجتماعی تغییر یافته و عوامل جدید امید بخشی در صحنه اجتماع پدید خواهد آمد .

بدون شك اساس تعمق و رسیدگی مجلس نسبت به لوایح اخیر دولت اعمال نظرات تکمیلی و اصلاحی بوده واگر قصد تغییراتی هم در آن‌داشته باشند ، تغییرات مسلما در جهت مثبت خواهد بود نه منفی .

مسائل زیادی در اجتماع ماوجود دارد که احتیاج به تجدید نظرداشته و باید بتدریج مورد توجه قرار گیرد. حل مسئله زمین ، بهبود زندگی دهقانان ، اصلاح قانون کار ،تصویب قانون شهرداری ها، تجدید نظر در سازمان های دولتی ، محدود ساختن تمرکز کار ها در تهران ، وبسیاری از مسائل دیگر، که نمایندگان مجلس و دولت میتوانند و باید درباره آنها طرح و قانون تهیه کرده و جنبش عظیمی را که در زمینه اصلاحات اجتماعی بوجود آمده است به ثمر برسانند .

اما همه این نظرات اصلاحی رانمی توان در یك یا دولایحه گنجانید ، بلکه تسریع در اجرای همین‌دو لایحه شرایط مساعد و محیط مناسب‌تری بوجود خواهد آورد که بتوان سایر نیات مترقیانه را نیز بدون مانع‌ورادع بموقع اجرا گذاشت .

و بهمین دلیل است که مردم با حسن استقبال از طرز تلقی‌نمایندگان نسبت به لوایح اخیر دولت مبنی بر تصویب فوریت آنها انتظار دارند که مجلس در تصویب نهائی آنها نیز سرعت بکار برده و زمینه را برای بوجود آمدن شرایط مناسب بعدی فراهم سازند .

از سوی دیگر مردم از نمایندگان مجلسین انتظارات بیشتری دارند نمایندگان باید خوددر تنظیم طرحهای قانونی پیشقدم شوند .

آنها بیشتر با حوزه های نمایندگی خود آشنائی دارند و از دردها و مشکلات مردم باخبرند و اکثر این دردها و مشکلات هم درهمه‌جایکیست و بنابراین بر مبنای این هماهنگی مسائل عمومی ،نمایندگان میتوانند خود در راه تنظیم و تقدیم طرح های مثبت پیشقدم شوند و سهم بیشتری در راه نهضت و تحول اجتماعی کشور از این راه بعهده بگیرند .

کابوس اتمی

آیا دنیا قدمی‌به قطع آزمایشهای اتمی وخلع سلاح نزدیکتر شده‌است؟ شخص آرزو میکند که پاسخ این سئوال مثبت باشد .اما محیط‌کنفرانس قطع آزمایشهای اتمی که از روز اول نوامبر در ژنوآغاز شد چندان‌درخشان وامیدوار کننده نیست. شوریها می خواستند این کنفرانس بصورت یك جلسه و زرای خارجه چهار دولت‌در آید. اما دول غرب بدو دلیل با این پیشنهاد موافقت نکردند .یکی برای آنکه امیدواری بیش از حد نسبت به مسئلهٔ قطع آزمایشها، تولید نشود وقبلا مشکلات فنی موضوع ازمجاری دیپلماتیك حل گردد .ودیگر آنکه از شرکت وزیرخارجه چین‌کمونیست در جلسه جلوگیری بعمل آید. زیرا بعید نبود که روسها وجود وزیرخارجه چین رالازم بدانند واز نظر کلی نیز حق‌باآنها میبود .زیرا چین را نمی توان از ترتیبات مربوط به کنترل آزمایشها کنار گذاشت .

عدم حضور دالس وسلوین لویداگر چه سبب رنجش مقامات شوروی گردید برخلاف انتظار موجب تحریم کنفرانس از جانب آنها نشد. ولی مقارن تشکیل کنفرانس وزارت‌خارجه شوروی یادداشتی بدول غربی‌فرستاد واعلام کرد که دولت شوروی بخودحق میدهد آزمایشهای اتمی خودرا از سر گیرد .اساس استدلال روسها اینست که از بهار امسال که‌شوروی بطور یك جانبه آزمایشهای‌هسته‌ای را قطع نموده آمریکا وانگلستان۳۳ سلاح هسته‌ای منفجر کرده اند در حالی که شوروی فقط به ۱۶آزمایش دست زده واز اینرو ناچار است‌عقب ماندگی خودرا جبران کند .

این استدلال در بعضی محافل‌غربی کودکانه تلقی شده است ، خصوصا که کارشناسان غربی در آخرین آزمایشهای‌هسته‌ای شوروی چیز تازه‌ای از نظر علمی وفنی‌ندیده‌اند و روسها درواقع فقط بخاطر حیثیت خود به ادامه آزمایشهای هسته‌ای پرداخته‌اند .

شاید هیچ واقعه دیگری نتواند باین درجه فاجعه خنده آور دنیای‌مارا مجسم سازد .دنیائی که در آن‌بخاطر «حیثیت» میلیونها دلار یا روبل را صرف انفجار سلاحی میکنند که‌ذره‌ای بردانش بشری نمی‌افزاید و فقط میزان «استرونتیوم ۹۰» را در فضا بالا میبرد .و دنیائی‌که هریك ازطرفین ببهانه آنکه دیگری سکوت را برهم زده ،آرامش صحراها واقیانوسهارا باسلاحهای مخرب خود مختل می‌سازد وهیچوقت هم نیست که دو طرف‌در یك‌زمان تصمیم به قطع‌یا ادامه‌آزمایش عابگیرند.

تصمیم شوروی اکنون مانندشمشیر افسانه‌ای داموکلس بر بالای‌کنفرانس ژنو آویخته است . بموجب‌یادداشت خود ،کرملین میتواند در هر لحظه قول سابق خویش را در مورد قطع آزمایشهای اتمی از روز ۳۱ اکتبر پس بگیرد و بخوبی میتوان تصور کرد که انفجار یك بمب درصحرای سیبری چه اثر مرگباری در ژنوخواهد کرد .

اساس مذاکرات کنونی نمایندگان چهار دولت در ژنو توافقی است‌که قبلا کارشناسان شرق وغرب درمورد کنترل آزمایشهای اتمی کردند ودر آن مذاکرات بود که روسها برای نخستین بار وبنحوی شگفت آور با اصل بازرسی موافقت نمودند وبه تاسیس پستهای نظارت در قلمرو خود رضا دادند .

این پایه خوبی است . ومسلما دیپلماتهای شوروی باتوجه به‌زمینه ای که دانشمندان خودشان فراهم ساخته‌اند نسبت به سابق موقعیت بدتری برای سختگیری خواهندداشت. از اینرو میتوان حدس زد که چرا یادداشت شوروی قبل از تشکیل کنفرانس ژنو انتشار یافت .روسها میخواهند برای روز مبادا وسیله‌ای جهت برهم زدن کنفرانس داشته باشند. واگر مقاصد آنها پیش نرفت به وسیله مناسب وحق‌بجانبی بتوانند اصل موضوع را از میان ببرند .

اگر نظر شوروی‌هاچنین باشدموقعیت فرانسه فرصتهای اضافی در اختیار آنها خواهد گذاشت . ژنرال دوگل صریحا تاکید کرده است که‌فرانسه سیاست اتمی مستقلی از آمریکا و انگلستان در پیش خواهد گرفت و راسا آزمایش اتمی خودرا انجام‌خواهد داد. چنانکه آشکار است هیچ‌موافقت بین‌المللی ،اگر اساسا ممکن باشد، نمی تواند جلوی اجرای تصمیم‌ژنرال رابگیردوفرانسویها میخواهندبضرب بمب اتمی .درهای «باشگاه اتمی» را برروی خود بگشایند .

بدین ترتیب اگر هم عوامل خارجی بر پیروزی کنفرانس ژنو موجود باشد از قبیل احتیاج دول به صرفه‌جوئی درهزینه های‌نظامی وتقلیل اتکای ارتشها به‌سلاحهای‌هسته‌ای‌بدبختانه هنوز موقع آن نرسیده است که‌دنیا از کابوس اتمی آزاد شود. فرزندان ماکه بدنیانیامده‌اندرنجهای‌ناشناخته‌ای را تحمل خواهند کرد ومانیز مانند خود آنها قادر به‌جلوگیری از این مخاطرات نیستیم .

از فردا ٤ شنبه ١٤ آبان ماه

بارانی برای بانوان ودختر خانمها

صددرصد آمپرمآبل

محصول معظمترین تهیه کننده بارانی در دنیا

((نینو فلکس آلمان))

استیل دوخت از: آلمان- فرانسه وانگلستان

بارنگبندی کامل

برای بانوان - از ۱۲۰۰ تا ۲۸۰۰ ریال

برای دخترخانمها- از ۷۵۰ تا ۱۶۵۰ ریال

جنرال مد

ساعات کار:

صبح ازساعت ۸ر۵ تا ۱۲ر۵

بعدازظهر ازساعت ۳ر۵ تا ۸

خیابان سعدی و کوچه برلن

آ-۲۸۱۳۶

امشب ساعت ۹ بعداز ظهر سیزدهمین فیلم‌فستیوال تهران در سینما نیاگارا

نسل فاسد امریکائی

باشتراك: نانسی‌کلی- پاتی ماك کرماك

فردا شب جشن‌توزیع جوائزبرندگان

موزیك هتل لوکولوس (شهرزاد)باشرکت ده‌نفر از هنرمندترین دوشیزگان اسپانیا طی‌مراسمی‌برنامه های رقص- آواز- آکربات اجراء مینمایند. ضمنا خواننده معروف ویگن آهنگهای درخواستی را برای شما میخواند.

بلیط را قبلا از دفتر سینه کلوب لاله زارنوکوچه یاسمی وگیشه سینما نیاگارا تهیه فرمائید.

بلیطها درشب جشن بدون شماره - لباس آزاد

آ-۲۸۲۲۲

۱۰۰ ریال تخفیف

درقیمت کتاب کفایة‌الموحدین‌داده‌شد. قیمت فعلی این کتاب که‌در سه‌جلددرکوب صحافی‌شده وتمام‌آن‌موجود است ۴۰۰ریال‌مرکزفروش ناصرخسرو -کتابفروشی علمیه اسلامیه آ-۱۸۶۴۵

کنکور پزشکی

کلاسهای‌کنکور پزشکی دختران وپسران وکلاس عالی زبان از هفدهم آبانماه تحت نظر استادان مجرب در آموزشگاههای دخترانه وپسرانه خزائلی دایراست

۱-۲ آ-۲۸۰۷۰

دکتر سهیل مجد

رئیس درمانگاه جراحی دانشکده‌پزشکی

جراح انستیتو سرطان

اوقات پذیرائی بعداز ظهرها خیابان‌جمشید آبادشمالی تلفن۴۴۶۸۰

آ-۱۸۶۰۱ ۱-۳

بزرگترین کنسرت

باشرکت کلیه هنرمندان رادیو ایران

دلکش- الهه- یاسمین- پروین-فرح

همایون‌پور- ویگن

روز جمعه شانزدهم آبانماه

درسالن زمستانی تئاتر تهران سینما البرز سابق

محل فروش بلیط گیشه تئاتر تهران- کلبهار

آ-۱۸۷۲۷ ۱-۳ گرگین‌زاده

حقوق زن دراسلام واروپا

تالیف آقای حسن صدر تجدید چاپ شده ودر کتابخانه ابن سینا بفروش میرسد.

حقوق زنان مسلمان با حقوق زنان کشورهای غربی مخصوصا فرانسه بدقت مقایسه شده است.

۱-۳ آ-۱۸۵۳۹

بهترین روغن برای سالاد و پخت و پز

روغن بادام‌زمینی (آراشید)

و

روغن آفتاب‌گردان

محصول کارخانه روغن‌کشی ورامین است

مصرف کنندگان میتوانند برای خرید مستقیما بشرکت شیمیائی سازمان برنامه درمیدان بهارستان یانمایندگان فروش‌شرکت درتهران وشهرستانها مراجعه‌نمایند

شرکت سهامی شیمیائی سازمان برنامه

آ-۲۷۸۶۶ (۱)

مطب دکتر سرفشاهی

محل سابق خود (شاه‌آباد) منتقل واز ۳تا۹ بعدازظهر برای معالجه امراض داخلی- تناسلی- جلدی. زنانه مخصوصا برای اولاد دائر است .

۷ سردار نامی منتشر شد

آ-۱۸۷۰۱ ۱-۳

آخرین متد درمان سوزاك تازه‌و کهنه وضعف قوای تناسلی دکتر جناب‌زاده دارای گواهینامه از دانشکده طب فرانسه خیابان منوچهری مقابل کوچه دبیرستان ژاندارك .

شمارهٔ چهارم توشه

مجله ماهانه منتشر شد

آ-۱۸۳۱۷ ۱-۵

بدینوسیله فوت شادروان **سرگرد سیدجلال رضیعی** افسر اداره تعاون شهربانی کل باطلاع عموم میرساند. مجلس ختم آنمرحوم ازطرف شهربانی‌کل ازساعت ۱۰تا۱۲ روز چهارشنبه چهاردهم آبانماه درمسجد مجد منعقد میگردد

آ- ۱۸۷۰۷ **شهربانی کل کشور**

باکمال‌تاسف فوت‌شادروان **سرگردسیدجلال رضیعی تهرانی** را باطلاع فامیل وآشنایان محترم میرساند مجلس ختم مردانه روزچهارشنبه ۱۴ آبان ازساعت ۱۰ الی ۱۲ درمسجد مجد وختم زنانه از ساعت۹ صبح همان روز در منزل آنمرحوم واقع درخیابان شکوفه کوچه آزادگان‌برقرار است .

سرگرد احمدنوری -حبیب‌اله‌نظری - محمدصفائی‌تهرانی عفت‌رضیعی- احمدعبادی- علی‌محمد دارابادی - علی‌اصغر گودرزی - علی‌محمدعبادی - کبرای عبادی - علی‌اکبر دارآبادی - حسین‌دارآبادی - حسن‌دارآبادی - حسن‌اعتمادی حسین سعادت - احمدنیرنك

آ-۱۸۷۰۹

بعموم بازماندگان آنمرحوم مصیبت‌وارده‌راتسلیت‌میدهیم

سلسله سادات شیرازی درگذشت **بانواحترام‌السادات** والده جناب آقای صدرشیرازی را باطلاع ذوات معظم‌علمای **اعلام وجامعه‌اهل** منبرمیرساند مجلس‌ترحیم صبح‌چهارشنبه ۲۲ع۲ درمسجد فخرالدوله منعقد میباشد

جامعه سادات شیرازی

بمناسبت درگذشت بانو **احترام‌السادات** مادر عزیزم مجلس ترحیمی درمسجد فخرالدوله (دروازه شمیران)صبح چهارشنبه ٤ آبانماه ازساعت ۹ تا۱۱ منعقد ومجلس‌ختم زنانه عصر همان روز درمنزل شخصی است .

سیدحسن صدرشیرازی

خانواده‌های **رضوی شیرازی - حاج‌سیدمهدی‌شیرازی اولیائی شیرازی - صدرشیرازی - منفرد شیرازی - حاج حشمتی - سپاهی - لقاء - ضیائی‌معتمدزاده - گرجی معتمدزاده - گزیده‌پور - رحیم‌زاده - حدادزاده** ارتحال علویه **احترام‌السادات صدر شیرازی** را استحضارا تذکر میدهد

آ-۱۸۶۷۹

بخانواده‌محترم‌سادات شیرازی‌بویژه بازماندگان‌آنمرحومه مصیبت‌وارده را تسلیت میدهیم

بانهایت تاسف فوت مرحوم **آقای اسماعیل صدیقی** را باستحضار دوستان و اقوام میرساند مجلس‌ختم‌آنمرحوم ازساعت ۳تا٦ بعدازظهر روزچهارشنبه فردا درمسجد ارك منعقد میباشد

غلامعلی‌کبیری نوری‌نژاد - علی ومحمد کبیری‌نوری‌نژاد

آ- ۱۸۶۲۹

بعموم بازماندگان آنمرحوم مصیبت‌وارده‌راتسلیت‌میدهیم

بدینوسیله فوت مرحوم **آقای عبدالعلی مطلب‌زاده** یگانه فرزند حاجی حسین‌مطلب‌زاده را بدوستان و خویشان‌اطلاع میدهد مجلس ختم آنمرحوم روزپنجشنبه ۱۵ آبان‌ماه از ساعت۹ الی ۱۱صبح‌درمسجدمدرسهٔ حاجی‌شیخ‌عبدالحسین پاچنار منعقد ومجلس‌زنانه همانروز درخیابان امیریه‌کوچه توتونچی منزل نجف‌زادهٔ برگذار خواهد شد .

آ- ۱۸۶۵۵ **موسی مطلب‌زاده**

بعموم بازماندگان آنمرحوم بویژه پدر داغدیده‌اش مصیبت‌وارده را تسلیت میدهیم

بدینوسیله‌فوت دوشیزه **بتول غفاری** را باطلاع‌دوستان وآشنایان میرساند مجلس ترحیم روزچهارشنبه ۱٤آبان‌ماه ازساعت ۹ تا۱۱ صبح درمدرسه حاج شیخ‌عبدالحسین‌واقع درپاچنار منعقد است

غلامحسین‌غفاری -حسن‌غفاری- علی‌اکبرغفاری-اصغرغفاری

آ- ۱۸۶۶۳

ببازماندگان آنمرحومه مصیبت‌وارده را تسلیت‌میدهیم

عرض تشکر واعتذار

ازسروران گرام‌وعلمای اعلام وتیمساران وتیمسارسرتیپ کاتوزیان معاونت محترم سپاه۱ ومعاونت تیپ۵پیاده اصفهان وافسران محترم و دوستان بزرگوار وخویشان ومحترمین شهرستان نطنز وکاشان و اصفهان وگزبرخوارومیمه- طرق‌رود- خالدآبادوسه- طار- مورچه‌خورت وبیدشك وقاطبه‌اهالی محترم کلپرود واهالی محترم خیابان مخصوص وسینا وغفاری وکمالی که‌درتشییع جنازه ومجالس مختلفه ترحیم و مراسم هفت شادروان خلد آشیان مرحوم‌**حاجی‌سلیمان مظاهری** پدر بزرگوارم دراصفهان وتهران وکلپرود شرکت فرموده ویاکتبا و تلگرافا اظهار همدردی فرموده‌اند بینهایت سپاسگزاروم‌راتب تشکر خودرا تقدیم واگر بواسطه‌تاثرات روحی درشرفیابی تاخیری رخ‌دهد معذرت میخواهم.

سرهنك ستادجواد شهیار

آ-۱۸۶۵۷

موت‌العالم تلمه

انا لله وانا اليه راجعون

بمناسبت رحلت مرحوم حضرت حجةالاسلام آقای‌حاج میرزا علی‌اصغر شیخ‌الاسلام طباطبائی تبریزی که ازاجله علماء آذربایجان واز ارکان سلسله سادات طباطبائی‌بودند مجلس فاتحه‌روزپنجشنبه پانزدهم‌آبان‌مطابق ۲۳ربیع‌الثانی ازساعت ۹ الی ۱۲ درمسجدارك برقرار است انتظارمیرود که حضرات حجج وعلماء اعلام ومتدینین با شرکت خود و تلاوت قرآن مجید روح آنمرحوم را شاد فرمایند

الاحقر محمدالموسوی‌بهبهانی عفی‌عنه - الاحقر سید کاظم طباطبائی - الاحقر سیدعلی‌اصغرخوئی -الاحقرحاج سیدمرتضی‌علم - الاحقرمهدی حسینی‌انگجی- الاحقرالحاج سراج‌انصاری - نقیب‌زاده مشایخ طباطبائی- دکترپاد - شیخ‌الاسلام طباطبائی - سیدمحمدباقر بروجردی - قاضی طباطبائی - مجتهدی - راجی -سرکارات - امامی-پرویز وهمی شیخ‌الاسلامی - وکیلی مولوی تبریزی - کلانتری - پزشکی- اردوبادیان - بهروز- دکترجهانبانی -عبدالمجید مشایخ

بدینوسیله وفات مرحوم خلدآشیان حجةالاسلام حاج میرزا علی‌اصغر شیخ‌الاسلام طباطبائی تبریزی را باطلاع عموم دوستان‌وآشنایان میرساندمجلس‌ترحیم روزپنجشنبه ۱۵آبان ازساعت ۹ الی ۱۲درمسجد ارك‌دایر است

آ- ۱۸۶۹۱

بجامعه روحانیت و عموم بازماندگان آنمرحوم مصیبت وارده را تسلیت میدهیم

باکمال تاسف درگذشت **آقای‌سیدعیسی رستگارشیرازی** کارمند بازنشسته شرکت‌تلفن باطلاع اقوام و دوستان میرساند مجلس ترحیم آنمرحوم ازساعت ۳ الی۵ بعدازظهر روزچهارشنبه ۱٤ر۸ر۳۷ درحرم حضرت سیدناصرالدین خیابان خیام ومجلس زنانه درمنزل شخصی متوفی واقع درپشت سیدنصرالدین برپا میباشد از دوستان و اقوام خواهشمند است باتشریف‌فرمائی درمجلس فاتحه روح آن مرحوم را شاد نرمایند .

فاطمه‌سلطان فتحی‌زاده - سیدمحمدرضا رستگار - سیدعلی‌اصغر رستگار -سیدمرتضی رستگار - سیدمجتبی رستگار - فاطمه‌رستگار - عبدالعلی فتحی‌زاده

آ-۱۸۶۹۵

بعموم بازماندگان آنمرحوم مصیبت‌وارده‌راتسلیت‌میدهیم

بقیه آگهیهای ترحیم وتسلیت در صفحه بیستم

دکتر جلال عبده در جلسه کمیته سیاسی گفت:

قطعنامه قطع آزمایشهای اتمی اساس خوبی برای موافقتهای بعدیست

این قطعنامه باتفاق آراء ازطرف کمیته سیاسی مجمع عمومی تصویب شد

سازمان ملل متحد ـ آسوشیتدپرس ـ در جلسه روز گذشته کمیته سیاسی سازمان ملل متحد قطعنامه پیشنهادی هند و یوگسلاوی که پس ازمشاوره با نمایندگان کشور های آمریکا و شوروی تهیه شده بود باتفاق آراء مورد تصویب قرار گرفت بموجب قطعنامه مزبور قرار است کمیسیون خلع‌سلاح برای سال ۱۹۵۹ تشکیل شده و تمام کشور های عضوسازمان در فعالیت مربوط به خلع سلاح در کمیسیون مزبور شرکت داشته‌باشد.

دکتر جلال عبده رئیس‌هیئت‌نمایندگی ایران در ابتدای جلسه آغاز سخن نمودو گفت‌هیئت نمایندگی ایران‌به پیشنهاد ۱۷ کشور مبنی بر قطع آزمایشهای اتمی رای موافق داد و اکنون‌هم امیدواراست که‌یك موافقت قطعی درباره مسئله خلع‌سلاح بوجود آید تا از نظر همه قابل قبول بوده ودر مجمع عمومی مطرح شود .

اساس موافقت بعدی

دکتر عبده گفت قطعنامه پیشنهادی هند و یوگسلاوی راجع به قطع‌فوری آزمایشها راه را برای متوقف‌نمودن آزمایشهای اتمی برای همیشه باز کرده و متضمن ضرر و خطر برای‌هیچ یك از طرفین نمی باشد .این‌قطعنامه اساس خوبی برای موافقت های‌بعدی محسوب می گردد و آمریکا وبریتانیا و شوروی نیز پس از بررسی کامل‌با آن موافقت نموده اند . ولی چون اختلاف‌نظر در تفسیر آن وجود دارد باین ترتیب مطرح نمودن آن مشکل است .

نماینده ایران گفت امیدوار است که شوروی حرف آخر خود را نزده وامکان تغییر نظر قبل از طرح‌موضوع در مجمع عمومی هنوز برای آن‌کشور موجود باشد .

نخست‌وزیر سابق تونس محکوم شد

تونس ـ خبرگزاری‌فرانسه ـ دیروز دادگاه عالی تونس رای خودرادر باره صلاح‌الدین باکوش نخست وزیر اسبق تونس اعلام نمود.

صلاح‌الدین باکوش در سالهای ۱۹۵۴ ـ ۱۹۵۲ نخست وزیر تونس بوده ومتهم است که در این مدت نه‌تنها بادول‌خارجی در ارتباط بوده بلکه در عین حال چه در صحنه داخلی وچه در صحنه خارجی سعی میکرده که جنبش آزادی بخش‌مردم تونس راخفه سازد.

در دادگاه عالی تونس صلاح‌الدین باکوش به ده سال و سایر اعضای کابینه وی به‌پنجسال زندان محکوم گردیدندضمنا دادگاه عالی تونس تمام اموال آنها را مصادره کردوازحقوق‌مدنی وسیاسی محروم نمود.

دالس

کاندید جایزه نوبل صلح

اسلو ـ خبرگزاری فرانسه ـ کمیته جوائز نوبل نروژ هفته آینده‌برای تعیین برنده جایزه صلح نوبل در سال جاری تشکیل جلسه خواهد داد. گزارشهای رسیده حاکی است که‌جان فوستردالس وزیر امورخارجه امریکایکی‌از کاندیداها برای دریافت این جایزه‌است.

سامی‌الصلح گفت:

جمهوری متحده عرب هنوز در لبنان مداخله میکند

اگر ژنرال شهاب روش مشکوکی اتخاذ نمیکرد سرکوبی شورشیان ممکن بود

پاریس ـ رویتر سامی‌الصلح طی مقاله ای که در روزنامه لوموندنوشته خاطرنشان ساخته که جمهوری‌متحده عرب هنوز از مداخله در امور داخلی لبنان دست برنداشته است .نخست وزیر سابق لبنان در مقاله مزبور اضافه کرده که خصومت جمهوری متحده بالبنان از همان موقعی که بحران کانال سوئز بروز کرد آغاز شد زیرا دولت مصر در آن موقع نه تنها میخواست لبنان با مصر علیه غرب متحد شود بلکه اصرار میورزید که این دولت از شرکت در هرگونه سازمان دفاعی برکنار بماند وسیاست بیطرفی مثبت اتخاذ کند .

سامی‌الصلح افزود که برای دوستی با مصر و جمهوری متحده عرب‌کوشش فراوان مبذول داشته ولی جمال عبدالناصر رئیس جمهوری متحده عرب با مقامات لبنان سر جنك داشته و برای انجام این کار راه ساده ای را نیز انتخاب کرده باین معنی که عده ای از آوارگان فلسطینی‌و اتباع سوریه را که در لبنان زندگی می کردند به جاسوسی علیه لبنان‌گماشت و بوسیله این عمال خود موجبات‌ایجاد شورش و اغتشاش را در لبنان‌فراهم آورد .

روش مشکوك شهاب

سامی‌الصلح سپس‌خاطرنشان‌ساخته که اگر ژنرال فواد شهاب که درآن موقع سمت فرماندهی نیرو های‌نظامی لبنان را داشت روش مشکوکی اتخاذ نمی کرد سرکوبی شورشیان لبنان در همان مراحل اولیه کاملا امکان‌پذیر بود و هنوز معلوم نیست که آیا ژنرال شهاب بعلت جاه طلبی و یا ترس از شورشیان از اقدام جدی‌برای جلوگیری از عملیات آنها خودداری کرده است . نخست‌وزیر سابق‌لبنان همچنین می نویسد که به ژنرال‌شهاب برای سرکوبی شورشیان دستورهائی میداده وگرچه دالاهامرشولد دبیر کل سازمان ملل متحد و دوستان امریکائی لبنان نیز ازاز این نظر طرفداری می کردند ولی نظر مزبور صحیح نبوده زیرا با جنایتکاران‌نباید سازش کرد .

سلطان مسقط

بقیه ازصفحه‌اول

نفر نیزبشدت مجروح شده‌اند که فعلا در بیمارستان میباشند .

علاوه براین ۱۷۰ نفر نیز باتهام تخلف از مقررات مربوط به منع عبور و مرور بازداشت گردیدند که بتدریج آزاد شدند .

اوضاع فعلا آرام است و پس‌از دخالت مامورین انتظامی و بازداشت و تبعید تظاهر کنندگان دیگر اغتشاش روی نداده است .

مخالفت با تحقیق

الن لنوکس بوید وزیر مستعمرات بریتانیا در لندن باپیشنهاد یکی از نمایندگان مجلس مبنی براینکه باید درباره حوادث اخیر تحقیقات دقیقی بعمل آید مخالفت کرد و گفت وضع عدن کاملا معلوم است زیرا جمعی از اهالی یمن باعث اغتشاشات دراین ناحیه شدند وفعلا وضع آرام و عادی است .

وزیر مستعمرات انگلستان گفت سرویلیان لوسن فرماندار عدن‌روز چهارشنبه بلندن می‌آیدتامذاکراتی انجام دهد .

خبرگزاری فرانسه‌ازبیروت اطلاع میدهد سید بن‌تیمور سلطان مسقط وعمان پیام تازه‌ای برای نیروهای انگلستان فرستاده و تقاضا کرده است که از حکومت وی در مقابل شورشیان دفاع شود .

بهر صورت درهفت ماه گذشته شورشیان عمان دست از فعالیت خود برنداشته وحتی بعضی از مناطق‌فارس راهم مورد تهدید قرار داده‌اند . بطوریکه تعدادی ازنیروهای انگلیس مقیم بحرین برای تقویت قوای انگلستان‌که تقریبا ۱۵۰۰ نفر می باشد بسوی عمان حرکت کردند. نیروهای سلطان‌عمان ومسقط‌تاکنون چندین بار مورد حملات شدید شورشیان عمان که‌باسلاحهای‌جدید مجهز می‌باشند قرار گرفته‌اند.

چندی قبل یك هواپیما بابلندگو بسوی مراکز شورشیان حرکت کرد تاآنهارا به حفظ نظم مجبور سازد ولی‌هواپیمای مزبور درناحیه‌شورشیان سرنگون گردید. این موضوع‌باعث شدکه مقامات سلطان و انگلستان توجه‌بیشتری‌بدریافت کمك‌شورشیان ازخارج مبذول دارند وامروزه تقریبا روشن گردیده که شورشیان عمان ازیمن سلاحهای جدید دریافت می کنند واین سلاحها با هواپیما در کوهستانهای «رب‌الخالی» به‌شورشیان تسلیم میگردد.

در تلگراف از ادعای مردم جنوب عربستان برای‌اتخاذ واستقلال‌پشتیبانی شده است .

تعهدی ندارد

خبرگزاری فرانسه از قول‌سخنگوی وزارت امور خارجه انگلستان اطلاع داد که دولت بریتانیا ازنظر حقوقی هیچگونه تعهدی در مورد کمك به سلطان عمان ومسقط در مبارزه‌علیه شورشیان که توسط امام عمان‌رهبری میشوند ندارد .اما چنانچه سلطان از دولت انگلستان تقاضای کمك کند هیچگونه مانعی در پیش نیست که چنین کمکی صورت گیرد .

سخنگوی مزبور سپس اضافه نمود که باستثنای ناحیه کوهستان سبز که شورشیان عمان پس از نبردسال گذشته بانجا پناه برده‌اند در سایر نقاط آرامش برقرار است .

سخنگوی‌وزارت‌امورخارجه انگلستان حاضر نشدکه تعدادنیروهای انگلستان را در عمان فاش سازد ولی خاطرنشان ساخت که تعداد کمی از واحدهای نیروی بریتانیا در عمان مستقر می باشد .

پیرلوتی عضو آکادمی فرانسه میگوید:

پیمان بغداد برای دفاع از خاورمیانه اهمیت دارد

ترکیه مسائل نظامی واز جمله حمله احتمالی شوروی را مطالعه میکند

پاریس ـ خبرگزاری فرانسه ـ دیروز پیرلوتی در آکادمی علوم اخلاق وسیاست طی نطقی اظهار داشت که ترکیه طی چند سال اخیر پیشرفت های شگفت‌انگیزی در زمینه صنعت و کشاورزی‌نموده است .

نامبرده اضافه نمود که تولید آهن و چدن در ترکیه چندین برابر افزایش یافته و چندین‌سد عظیم که برروی رودخانه های‌آن کشور زده شده مراکز عظیم الکتریسته بوجود آورده است.

پیرلوتی سپس در مورد رابطه ترکیه و دنیای عرب گفت :پس‌از آنکه شوروی به‌کشور های‌مصر و سوریه اسلحه صادر نمود ستاد ارتش آنکارا که ۵۰۰ هزارنفر سرباز بزیر پرچم داشته و یك میلیون و دویست هزار نفر ذخیره دراختیار دارد مسئله مزبور را مورد بررسی قرار داد . نامبرده خاطرنشان ساخت که ترکیه‌جهت دفاع مسائل نظامی را از نزدیك مورد آزمایش قرار میدهدازجمله حمله احتمالی شوروی

پیرلوتی سپس ضمن تمجید از پیمان بغداد واهمیت آن برای‌دفاع از خاورمیانه درمورد کانال سوئز و منابع نفتی خاور میانه نیز صحبت کرد .

نمایشگاه متحرك جواهر

«شین کوردل» ستاره انگلیسی اخیرا درنمایشگاه جواهرات لندن‌دست بابتکار جالبی زد. باین ترتیب که‌اجازه داد بجای‌ویترین ازاندام وی برای نمایش جواهرات استفاده شود .

امریکا اسرار دستگاههای رادارخودرا در اختیار شوروی میگذارد

کنفرانسی که برای قطع آزمایشهای انفجار هسته‌ای درژنو تشکیل گردیده بزودی کنفرانس دیگری برای جلوگیری ازحمله ناگهانی ترتیب داده‌خواهد شد .

آسوشیتدپرس ازواشنگتن ضمن اشاره باین‌کنفرانس گزارش داده که‌آمریکا حاضراست‌مقداری ازاسرار مربوط به‌دستگاههای رادارخودرا دراختیار شوروی‌بگذارد مشروط براینکه درباره وسائل جلوگیری ازحمله ناگهانی بین دوکشور موافقت حاصل شود کنفرانس مربوط به‌جلوگیری از حملات ناگهانی قراراست‌ازتاریخ ۱۰نوامبر درژنو تشکیل شود ودر این کنفرانس‌نمایندگانی ازبریتانیا فرانسه، کانادا، ایتالیا،چکوسلواکی ورومانی ،آلبانی ،لهستان ،شوروی وآمریکا شرکت میکنند.

این‌کنفرانس ٤ یاه‌هفته طول کشیده وگزارش آن به‌سازمان ملل متحد داده خواهدشد.

پیش‌بینی میشود که مذاکرات مربوط جلوگیری ازحملات‌ناگهانی رابطه نزدیك باگفتگوهای راجع بقطع آزمایشهای اتمی‌وهیدرژنی داشته‌باشد وبعبارت دیگرپیروزی یاشکست یك کنفرانس‌در کنفرانس دیگر مؤثر خواهد بود.

٤ نفر درلبنان کشته‌شدند

بیروت ـ رویتر ـ درزدوخورد بین‌افراد قبیله دروزومسیحیان درناحیه شوف ٤ نفربهلاکت رسیدند.

زدوخورد بین‌طرفداران کامیل شمعون وافراد قبیله دروزه روز یکشنبه صورت گرفت.

اسرائیل

بقیه ازصفحه‌اول

کشورهای خارجی به اسرائیل‌تحویل نگردیده بود.اهمیت این مسئله‌بدین جهت است که در جنك ۱۹۵۶ بین مصر واسرائیل نیروی هوائی این کشور بامشکل نداشتن هواپیماهای بمبارانی مواجه بود .

تقویت وسائل ارتباطی

مقامات مصری میگویند خطرناکتراز هواپیماهای بمبارانی‌جت تقویت‌وسائل ارتباطی ارتش اسرائیل است که به میزان زیادی بهبود یافته وارتش آن کشور را کاملا موتوریزه نموده وقوه محرکه آن رازیاد کرده است .

مصری‌ها مدعی هستند که هدف اسرائیل ازآمادگی جنگی ایجادشرائط ووضعی است که تحت آن شرایط اداره قسمت غربی فلسطین از دست اردن خارج شده ودر اختیار سازمان ملل متحد قرار داده شود

مقامات مصری نسبت به وضع‌دفاعی خود اظهار اطمینان کرده ومیگویند که آماده برای مواجهه با هرگونه حمله میباشند وعراق هم آمادگی خودرا برای کمك به مصردرصورت حمله اسرائیل به‌اردن اعلام داشته است .

پشت سر پادشاه

واشنگتن ـ خبرگزاری فرانسه ـ در اعلامیه‌ای که دیروز سفارت خانه‌اردن درواشنگتن درباره شایعات اخیرصادر نمود گفته شده است : دراردن‌آرامش برقراربوده‌وملت‌اردن باصفوف متحد پشت سر پادشاه خود که نماینده واقعی ناسیونالیسم عرب میباشد قرار گرفته است. دراعلامیه سپس گفته شده که مسافرت ملك حسین پادشاه اردن به‌خارج ازکشور جهت استراحت نشانه آرامش و برقراری نظم درکشور است .

درکنار کشورهای‌برادر

بیروت ـ خبرگزاری فرانسه ـ حسین عوینی وزیر امور خارجه لبنان دیروز بمخبر روزنامه «بیروت المار» خاطرنشان ساخت: چنانچه جمهوری متحده عربی بااسرائیل وارد جنك شود مادر کنار کشورهای برادر خود خواهیم‌جنگید.

وی اضافه نمود که لبنان در چهار چوب جامعه عرب باکشورهای عربی قراردادهائی امضا کرده است واین قراردادها برای اووظائفی ایجادمینماید که‌باید درموعد مقرر انجام گیرد

وزیر امور خارجه لبنان سپس طی بیانات خود افزود که‌بزودی‌شکایت لبنان از جمهوری متحده عربی‌که دولت سابق مطرح ساخته بود از شورای امنیت پس گرفته خواهد شد .

حسین عوینی در پاسخ این سئوال که‌آیا لبنان عدم قبول دکترین‌ایزنهاور رااعلام خواهد نمود گفت: دکترین آیزنهاور هیچوقت‌اجرانشده ونخواهد شد .

بی‌اساس است .

اورشلیم ـ رویتر ـ بن‌گوریون نخست وزیراسرائیل ضمن اظهارات خود در پارلمان آن کشور گفت: گزارشهای منتشره ازطرف مصر وشوروی مبنی براینکه اسرائیل مشغول تهیه‌مقدمات حمله علیه اردن‌میباشد برخلاف‌حقیقت وبی‌اساس است. بن گورین گفت: معلوم نیست که شوروی چگونه این اتهامات بی‌اساس وياوه سرائیها را علیه اسرائیل قبول میکند .

نمایش فیلم فارسی

قاصد بهشت

باموفقیت بی‌نظیری در سینماهای

سهیلا اسکار تخت جمشید زهره

و تابستانی سهیلا باشتراك

ایرن وحدت

ومحبوبترین هنرپیشگان شما محصول استودیو آثیر فیلم کارگردان سامول خاچیکیان

ادامه دارد

آ ـ ۲۸۲۰۸

ویگن

خواننده محبوب شما

درکاباره دانسینك

شکوفه نو

برای اولین مرتبه ده برنامه‌جدیدخارجی بهمراهی برنامه‌های متنوع ایرانی

ضمنا از تاریخ چهار شنبه چهاردهم تا هیجدهم آبان برنامه‌مخصوص‌اجرا خواهد شد

شروع برنامه ساعت ۸ بعدازظهر

میز را قبلا رزرو فرمائید ـ تلفن ۲۰۴۶۸

آ ـ ۲۸۲۱۰

بزودی در سینماهای بزرگ پایتخت

محصول ایران نما ۱۳۳۷

کارگردان: فرخ غفاری

فیلمبردار: ناصر رفعت

عبدالعلی همایون

ابراهیم باقری

خروشچف گفت:

قدرت سلاحهای اتمی شوروی تقویت شده است

نخست‌وزیر شوروی اعلام‌کرد هرگونه جنگی درلهستان بمرزهای‌کشور شوروی کشیده خواهد شد

لندن- آسوشیتدپرس- خروشچف نخست وزیر شوروی سمن اظهارات خود در برابر جمعی از کارگران یك کارخانه در لنین گراد گفت آزمایش های انفجار اتمی اخیر شوروی باعث افزایش قدرت سلاحهای اتمی شوروی شده است وی گفت امریکا وبریتانیا برای آن حاضر نشده‌اند که‌تایکسال دست ازادامه آزمایشهای اتمی‌بردارند که میخواهند اطلاعات‌حاصله ازآزمایش های قبلی رامنظم نموده ونتایج‌حاصله ازآنها رامورد مطالعه قراردهند وبدون تردید پس ازمدت یکسال باردیگر دست به آزمایشهای هیدروژنی واتمی خواهند زد.

مذاکره باغرب

خروشچف گفت معدالك شوروی حاضر است هم اکنون باغرب وارد مذاکره شود تاآزمایشهای اتمی برای همیشه موقوف گردد.

اما شوروی مایل است که اینکار بادرستی و بطرز شرافتمندانه‌ای‌انجام شود تاکشورهای غربی نیز وقت‌داشته باشند باعلم واطلاع کافی درباره مسئله بیندیشند من اطمینان دارم که هیئت حاکمه کشورهای غربی‌بخصوص آمریکا باپیشنهاد شوروی موافقت نخواهند کرد. پیشنهاد ما آنستکه آزمایشهای سلاحهای اتمی برای همیشه موقوف شوددر حالیکه‌هیئتهای نظارتی بین‌المللی بر آن نظارت کنند.

خروشچف اشاره‌به‌لهستان نموده و گفت باید دوستی محکمی بین‌لهستان وشوروی بوجود آید ودلیلی برای جدائی واختلاف بین ما وجود نداردو درهیچ مسئله‌ای درآینده نیز من‌تصور نمیکنم که‌مشکلی، درروابط‌بین‌دوکشور بوجود آید.

نخست وزیر شوروی گفت کشور های سوسیالیست وسرمایه‌داری در یك کره زندگی میکنند وبنابراین‌باید روش همزیستی مسالمت آمیز راانتخاذ نمایند.

رهبران کشورهای سرمایه‌داری و استعماری ازبالا بودن سطح زندگی مردم خود زیاد سخن میگویند ولی باید گفت که این سطح زندگی بقیمت انهدام ملتها و کشته شدن ملیونها نفربدست آمده‌است.

زندگی مرفه سرمایه‌داران در نتیجه استثمار ملل جهان وحتی ملت خود آنها حاصل شده است واکنون هم به غارت ملل آسیا وافریقا ادامه میدهند

خروشچف در پایان گفت هرگونه جنگی در لهستان بدون تردید بمرز های شوروی کشانده خواهد شد.

حاکمه آمریکا وبریتانیا بااین پیشنهاد مخالف میباشند.

خروشچف که برای استقبال ازهیئت نمایندگی لهستان به لنین گراد‌آمده بود گفت شوروی باین منظورآزمایش های اتمی خود را ازسر گرفت که از کشورهای غربی عقب نماند ودروضع نامساعدی گرفتار نشود بخصوص آنکه کشورهای غربی حاضر نشدند که از پیشنهاد وروش شوروی دائر به‌قطع یك جانبه آزمایشهای اتمی پیروی کنند.

نزدیکی لهستان وشوروی

پاسترناك از نوشتن دکتر ژیواگو خوشحال است

مسکو -پاسترناك نویسنده‌روسی و برنده جایزه نوبل امروز اعلام‌داشت که در آینده نزدیك یك کنفرانس مطبوعاتی برای اعلام روش آینده خود تشکیل خواهد داد. پاسترناك گفت: من کوشش می کنم که بهر قیمت شده در وطن خود بمانم.

نویسنده روسی اظهار داشت که از نوشتن کتاب دکتر ژیواگو که‌این همه سروصدا در شوروی و دنیای خارج براه انداخته خوشحالم.

تقاضای فنلاندیها

هلسینکی -خبرگزاری فرانسه- نویسندگان فنلاندی و سردبیرروزنامه ارگان حزب دموکرات آن کشور طی پیامی که برای اتحادیه نویسندگان شوروی فرستاده اند درخواست‌کرده اند که باردیگر بوریس پاسترناك بعضویت اتحادیه مزبور پذیرفته شود.

مراسم باشکوه تاجگذاری پاپ برگزارشد

کاردینالها واسقفها وکشیشان پای پاپ را بوسیدند ویك کشیش در حالیکه‌کتان مشتعل را خاموش میکرد به پاپ میگفت: جلال این دنیا زودگذر است- اقوام پاپ نیز ناظر مراسم تاجگذاری او بودند

امروز مراسم باشکوه تاجگذاری‌پاپ جان بیست وسوم در شهر واتیکان برگزار شد. این مراسم از لحاظ شکوه وجلال‌کم‌نظیر بود. جمع کثیری از خبرنگاران برای تهیه گزارش تاجگذاری از چند روز قبل به‌واتیکان رفته بودند واینك آخرین گزارشهای خبرنگاران بنظر خوانندگان میرسد.

خبرنگار رویتر اطلاع داده است که پاپ جان بیست‌وسوم بعنوان«پدر شاهزادگان وسلاطین فرمانروای کل جهان ونایب عیسی مسیح بر روی زمین »تاجگذاری کرد.

پاپ برروی تخت

پاپ در حالیکه لباس بسیار فاخر وجواهر نشانی در برداشت بر روی تخت روان خود قرار گرفت ودوازده نفر از ندیمان مخصوص او که‌لباس های قرمز رنك بتن‌داشتند وبرابرروی شانه های خود حمل‌کردند. این‌مراسم انروی پلکان کاخ‌واتیکان تا داخل تالار عظیم کلیسای بزرك انجام شد. در صف جلو ۵۰۰ نفر از کشیشان بارداهای‌قهوه‌ای وسیاه وسفید قرار داشتند ودونفر از نگهبانان سویسی بالباسهای زرد وقرمز چوبدستی‌های جواهر نشانی را که وقتی برای‌عقب زدن مردم در موقع عبور پاپ بکاربرده میشد باخود حمل میکردند. لباس‌این دونفر نگهبان باسلوب قرن شانزدهم تهیه شده بود وبسیار جلب نظر می کرد.

صدها نفراز کشیشان واسقف‌ها وکاردینالها دریك صف‌طولانی حرکت می‌کردند وبالای سرآنها پاپ که‌لباس سفیددرنگی داشت در تخت‌روان خودبچشم میخورد.

درتالار کلیسا پاپ‌به‌آرامی‌ازتخت روان پائین آمدوبرتخت دیگری قرار گرفت وکاردینال فردریکوتدسچینی کشیش اعظم کلیسای‌پطرس مقدس ازطرف کشیشان این‌کلیسا را قبلا میچشید و سپس به پاپ‌میداد وپاپ نیز درحالیکه سکوت مطلق همه جارا فرا گرفته بود نان وشراب را بروی‌دست وبالای سر خود بلند کرد وآنرا برکت داد.

اقوام پاپ

دربین کسانیکه این جریانات را تماشا میکردند سه برادر و یك خواهر پاپ بودند.

آنهادر ناحیه سوتوایل مونته واقع درشمال ایتالیا یعنی همانجائی که پاپ در ۷۷سال قبل متولد شدزندگی میکنند و برای شرکت در مراسم تاجگذاری پاپ به واتیکان آمده‌اند.

فیلم رنگی

آسوشیتدپرس از لندن اطلاع‌میدهد که سازمان فیلمبرداری «رنك» در انگلستان عده‌ای فیلمبردار به‌واتیکان فرستاده وبرای اولین بار در تاریخ ازمراسم تاجگذاری پاپ فیلم رنگی تهیه کرده‌است.قراراست ۳۰۰نسخه از این فیلم سی دقیقه‌ای که باشرح بزبانهای انگلیسی، فرانسه، آلمانی، اسپانیولی وایتالیائی میباشد بکشور های مختلف جهان برای نمایش فرستاده شود.

دهزارشمع الکتریکی چلچراغها کلیسای پطرس مقدس‌را غرق‌در نورکرده بودوقریب ۳۰هزار نفر ازتماشاچیان دردوطرف صفوف کشیشان قرارگرفته‌بودند.

بیعت کردند

پاپ‌جان‌بیست‌وسوم آنگاه به نمازخانه کلیسای پطرس مقدس هدایت شد ودرآنجامدت پنج‌دقیقه باسربرهنه درمقابل محراب‌نمازخانه دعاکرد.

کاردینالها واسقف‌های درجه‌اول دریك گوشه‌دیگر نمازخانه‌اجتماع کرده‌بودند وپاپ پس‌از انجام مراسم دعانزدآنهارفت ودر آنجا مراسم بیعت که‌حائز اهمیت زیاد است‌بعمل‌آمد. یعنی کلیه‌کاردینالها واسقف‌های درجه‌اول نسبت به‌جان بیست‌وسوم اظهاراطاعت کردند و این‌امر علامت‌آنست که پاپ فرمانروای روحانی کلیه‌کاتولیکهای جهان میباشد.

بوسه برپا ودست وصورت

کاردینالها آنگاه یکی پس از دیگری در مقابل پاپ زانو زدند و ابتدا پا و بعدا دست اورا بوسیدند و سپس برخاسته و باوی روبوسی کردند و پاپ نیز آنها را موردتفقد قرار داد. دراین موقع بازدسته آوازه‌خوانان پترنم مشغول شدند و پاپ و کلیه کاردینالها واسقف‌ها کشیشان بطور دسته جمعی به‌دعا پرداختند و پاپ روبه کاردینالها و اسقف ها و کشیشان کردو بزبان لاتین گفت :«بگذارید در صلح و مسالمت‌پیش برویم».

جلال زودگذر

دراین هنگام سه‌بار انجام مراسم قطع شد و سکوت‌همه‌را فراگرفت. پاپ در هربار مقداری کتان بروی چراغی میگذاشت و یك‌کشیش فورا آنرا از روی چراغ برمیداشت و خاموش میکرد و خطاب به پاپ بزبان لاتین میگفت : پدر روحانی‌جلال دنیائی‌نیز مانندشعله‌ور شدن این‌کتان زودگذر است.

پاپ ضمنا از مقابل‌مجسمه‌پطرس مقدس که بعلت این مراسم لباس کشیشان برتن او کرده بودند گذشت.

دعای مخصوص

پاپ آنگاه دعای مخصوص را که بدنبال آن نان وشراب بوی داده‌میشد شروع کردو برطبق یك سنت قدیمی یکی ازکشیشان برای آنکه احتمال مسموم کردن پاپ نرود نان و شراب

یك دانشمند چینی میگوید:

هدف دانشمندان چین انهدام امریکا است

دولت پکن دانشمندان باهوشی را مامور تهیه اقمار مصنوعی وپرتاب موشك بماه کرده است

واشنگتن -آسوشیتدپرس- دکتر وانگ‌شی‌هسیانگ یك دانشمندشیمی که مدت ۵ ماه در چین کمونیست‌بسر میبرده طی مقاله ای در مجله اخباروگزارشهای جهان مینویسد: بقصد خدمت به میهن خود به چین رفتم ولی پس از یك هفته اقامت متوجه شدم که زندگی برای من در چین کمونیست غیر ممکن است.

دکتر هسیانگ که خود اهل چین‌بوده ولی در امریکا تحصیل کرده است‌می نویسد: من در طی اقامت خود در چین متوجه شدم که هدف دانشمندان چینی انهدام امریکا است. وی می نویسد پکن دانشمندان بسیار با هوش و فعالی را مامور تهیه قمر مصنوعی و پرتاب موشك بطرف کره ماه نموده است.

دکتر هسیانگ مینویسد: اغلب دانشمندان اتم شناس چین کمونیست در آمریکا تحصیلات خود را بپایان رسانیده اند و روابط نزدیکی بین مسکو و چین کمونیست در موردرشته های مختلف علوم اتمی برقرار می باشد.

رهبر حزب رادیکال فرانسه محاکمه میشود

پاریس- امروز محاکمه آندره‌موریس رهبرحزب رادیکال‌انشعابی ویکی ازسیاستمداران معروف فرانسه درداگاه پاریس آغاز شد.

روزنامه‌های اومانیته‌ارگان حزب کمونیست- لیبراسیون- مجله‌های اکسپرس‌وفرانس اوبسرواتور موریس‌را متهم کرده‌اندکه دردوره جنگ دوم جهانی باآلمانیها همکاری میکرده وازساختن سیمهای خاردارمقدار زیادی سوءاستفاده کرده‌است.

الاهرام ادعاکرد:

غرب درکار ساختمان سد اسوان اخلال میکند

دولت سودان اجازه نخواهد داد بدون قرارداد قبلی برروی رودنیل سدی‌بسته‌شود

قاهره -روزنامه الاهرام چاپ قاهره درشماره امروز خودادعا کرده‌است که دولتهای غربی میکوشند تا از ساختمان سد آسوان جلو گیری کنند.

این‌روزنامه نوشته‌است‌بنا بگزارش بانك بین المللی با ساختمان سد مذکور ۴۰درصدبردرآمد ملی‌مصر افزوده میشود وظاهرا همین امر سبب شده‌است که دولتهای غربی با نقشه ساختمان این سدمخالفت کنند.

سیدالمهدی رهبرحزب‌الامه سودان دیشب در ژنو گفت که ملت سودان با ساختمان سد آسوان توسط جمهوری متحد عرب مخالفت خواهد کرد مگرآنکه بین دولتین سودان‌و مصر در مورد تقسیم آب رودخانه نیل علیا قراردادی بسته شود.

وی‌افزود هرگاه جمال عبدالناصر بدون توافق دولت سودان بساختن سد آسوان اقدام کند دولت سودان یا دولتهای دیگری که در مسیر رودخانه نیل‌قرار گرفته اند آزاد خواهند بودسدی دربالاتر از آن بنا کرده ومانع ازرسیدن آب‌بمصر شوند.

سیدی‌المهدی درپایان سخنان خود دولت جمهوری متحد عرب را از دست زدن بچنین کاری بر حذر ساخت.

هیئت دولتی

قاهره -خبرگزاری فرانسه- یك هیئت دولتی دیروز تعیین شد تا وسائل مهاجرت ۶۰هزارنفرازکسانی که‌بین آسوان وحلفا زندگی می کنند تهیه نموده ومورد بررسی قرار دهند زیرا زمینهای این منطقه بایستی جهت ساختن سد آسوان مورد استفاده قرار گیرد.

ازجانب دیگربرای اولین‌بار پس ازجنك اول جهانی یك هیئت‌باستان شناسی ومصرشناسی روسی مامور شده‌اند که آثارتاریخی درنیل را مورد تحقیق قرار دهند.

انتخابات کنگره امریکا پس ازیك مبارزه شدید آغاز شد

در حدود ۵۰ میلیون نفر برای تعیین نمایندگان مجلس مبعوثان ویك سوم سناتورها وفرماندارها رای میدهند

آخرین نطق های انتخاباتی امریکا شب گذشته پایان یافت وتصمیم در باره آینده بعهده خود رای‌دهندگان گذاشته شد. حزب‌دموکرات امیدزیادی بموفقیت کاندیداهای خود دارد و حزب جمهوریخواه نیز تا آخرین‌لحظه کوشید که وضع را بنفع خود تغییر دهد.

آسوشیتد پرس از واشنگتن گزارش میدهد که متجاوز از ۷۶ میلیون نفر حق شرکت در انتخابات فعلی را دارند که از این عده تصور میرود در حدود ۵۰میلیون نفر رای خود را به صندوقها بریزند. علاوه برانتخابات کنگره مردم باید برای ۳۲ ایالت نیز فرماندار معین کنند. نتیجه‌این انتخابات دروضع‌آینده رئیس جمهوری نیز موثر خواهد بود.

هوای مساعد

انتخابات امروز درهوای خوب صورت گرفت. رهبران دو حزب در جریان نطق‌های تبلیغاتی خود بیش ازسال های گذشته بیکدیگر حمله نمودند. ترومن وادلائی استیونسن بیانات تندی علیه حزب جمهوریخواه‌نمودند ترومن گفت: «مادر گره به‌کمونیستها تسلیم شدیم» استیونسن گفت:

بنظر میرسد که حزب جمهوریخواه دست به یك مبارزه جدید مایوسانه وغیر قابل تحمل وعوامفریبانه زده است.

ناظرین مطلع وارد به جریانات انتخابات امریکا اینطور پیش بینی میکنند که‌حزب‌دموکرات‌موفق خواهد شد ۸ تا۱۲ کرسی جمهوریخواهان را درسنا بربایدودرمجلس نمایندگان هم حداکثر تا۴۰ کرسی بیشتر از دوره گذشته بدست میاورند. علاوه‌بر این دوانتخابات فرمانداران‌نیز احتمال میرود که ۳ فرماندار اضافه بر آنچه درگذشته داشتند ازطرف کاندیداهای آنها انتخاب شود.

درحال حاضر تعدادنمایندگان مجلس باین طریق تقسیم شده حزب‌دموکرات ۲۳۵ کرسی وجمهوریخواه ۲۰۰کرسی دارد.

ازمجموع ۳۲ فرماندار ۱۹ تای آنها دراختیار دموکراتها و ۱۳ فرماندار از حزب جمهوریخواه میباشد.

کشمکش میلیاردرها

درنیویورك بین‌دومیلیاردر امریکائی یعنی هاریمن وراکفلر مبارزه برای انتخابات فرمانداری خیلی شدید بود. پیش بینی میشود که‌اگر راکفلر در این انتخابات موفق شود خود را از حالا برای دوسال دیگر که انتخابات ریاست جمهوری انجام میشود آماده کند. زیرا ایزنهاور بموجب قانون اساسی اصلاح شده نمیتواند باردیگر خود را کاندید ریاست جمهوری نماید.

دموکراتها امیدوارند که‌درکالیفرنیا موفقیت عظیمی بدست آورند. توجه نیکسون به کالیفرنیا زیاد است‌زیرا محل تولد او میباشد. اما اختلاف بین دو کاندیدای حزب جمهوریخواه‌یعنی سناتور نولند و گودوین فرماندارآنجا باعث تقویت وضع کاندیدای حزب دموکرات گردیده است.

پرتاب موشك جدید امریکا بماه تائیدشد

انتظار میرود این بار موشك امریکا بتواند بمجاورت کره ماه برسد

واشنگتن- آسوشتدپرس - اداره هواپیمائی ملی آمریکا اعلام کرد که ظرف هفته آینده سومین موشك خود را بطرف کره ماه خواهد فرستاد. ناظرین امور پیش بینی میکنند که این بار موشك‌آمریکا بتواند به‌مجاورت ماه برسد.

دکتر «وراید» که مسئولیت‌تحقیقات علمی فضائی را بعهده دارد ضمن‌یك مصاحبه مطبوعاتی گفت باوجود این نباید زیاد نسبت به موفقیت موشك سوم خوشبین بود واگر شانس یاری کند ممکن است بتوانیم موشك را تا نزدیکی ماه هدایت کنیم.

گرچه تاریخ دقیق پرتاب موشك آمریکا معلوم نگردیده ولی با توجه بوضع کره ماه نسبت بزمین تصور میرود که ۸ روز دیگر این برنامه اجرا شود زیرا درآن تاریخ فاصله بین کره‌زمین وماه بحداقل میرسد.

((ادسل))

بعلت نزدیك شدن سال ۱۹۵۹ دو دستگاه اتومبیل ادسل مدل ۵۸ با شرائط سهل بفروش میرسد:
نمایشگاه فیات دروازه دولت
تلفنهای ۳۳۶۰۴-۳۸۶۳۸-۳۸۶۳۷
۱-۳ آ-۲۷۸۶۲

آگهی فروش

شرکت ملی نفت ایران‌مقداری درحدود ۷۵تن‌لاستیك‌روئی اسقاط باری وشش دستگاه شاسی لیلاندهیپو ۹ر۸ بدون مخزن‌بارویکدستگاه هامبر سواری ویکدستگاه فورد وانت راکه درانبارهای ایل شرکت در کرمانشاه موجوداست ازطریق مزایده بفروش میرساند.

۱-پیشنهادات باید روی‌برگ‌های چاپی مخصوص که‌از طرف اداره بازرگانی وخریدتهران وامور اداری درکرمانشاه دراختیارعلاقه‌مندان قرار داده‌میشود تکمیل ودرپاکت سربسته باقید جمله‌مزایده تاتاریخ وقت اداری‌روز یکشنبه ۲۵آبان‌ماه ۱۳۳۷ درتهران‌وکرمانشاه‌بادارات فوق‌الذکر تسلیم شود.

پیشنهاددهندگان میتوانند قبل‌از تسلیم پیشنهادات خود اطلاعات لازمه رادرتهران یاکرمانشاه ازادارات مربوطه شرکت کسب‌نمایند و همچنین اجناس موردپیشنهاد رابازدید کنند.

۳-شرکت درردویاقبول قسمتی ویاکلیه پیشنهادهای واصله مختار خواهدبود.

شرکت ملی‌نفت ایران

۱-۳ آ-۲۷۸۴۲

جناب آقای یداله مظفری بدین وسیله از خدمات گرانبهای جنابعالی که درمدت‌تصدی دبیرستان‌رهنما مبذول‌داشته امید صمیمانه‌سپاسگذاری نموده سعادت همیشگی شما را خواهانیم.

از طرف کلیه دانش آموزان دبیرستان رهنما

آ-۲۸۱۹۴ فریدون منطقی- محمدرضا گودرزی- رضا ایزدی

بمناسبت جشن عروسی

روز چهارشنبه ۱۴ آبانماه جاری هتل پالاس از پذیرائی مشتریان دائمی خود معذور است

آ-۱۸۶۵۹ مدیر هتل پالاس

آگهی شرکت سهامی ساختمانی شهرآرا

بموجب مورخ ۲۲ر۲۳ر۷ر۳۷ منتشره در روزنامه اطلاعات راجع به پرداخت نصف تعهد سهام (۲۵۰۰ ریال برای هر یك سهم‌ده هزار ریالی) بدینوسیله باطلاع صاحبان محترم سهام میرساند که بمنظور تامین رفاه ایشان وجلوگیری از تجمع در آخرین‌روزهای‌مهلت مقرر علاوه‌براینکه به حسابهای جاری‌شرکت‌دربانکملی‌مرکز بشماره ۶۵۲۷۸ وبانك ملی بازار بشماره ۴۲۵۲۷ وجه دریافت میشودازتاریخ اول آبانماه میتوانند با مراجعه به صندوق شرکت نیز در ساعات صبح و بعداز ظهر مبالغ خواسته شده رادر مقابل رسید رسمی پرداخت فرمایند. بدیهی است کسانیکه لغایت ۲۲ آبانماه(خاتمه مهلت مقرر) نسبت به پرداخت نصف تعهد سهام خود اقدام ننمایند علاوه بر اجرای ماده ۷ اساسنامه از شرکت در قرعه کشی سری اول خانه‌ها نیز محروم خواهند بود.

شرکت سهامی ساختمانی شهرآراء

آ-۲۶۷۸۸ (۱)

در سینمای بزرك سعدی فقط تا ۷ شب دیگر نمایش اثر بزرك عالم سینما پایان ماجرا The end of the affair

باشتراك: دبورا کار - وان جانسون - جان میلز

پایان ماجرا ازجمله آثار جاودان سینما از قبیل طلسم شده - ربکا - از اینجا تاابدیت - جدال درآفتاب میباشدکه فرصت دیدن یك چنین آثاری هرچندسال یکبار پیش وخاطره آن برای همیشه فراموش نمیشود

ازروز سه شنبه ۲۰ آبان ماه بزرگترین فستیوال بین‌المللی فیلم از ده‌کشورمختلف

برای تهیه‌کوپن وهرگونه اطلاع هرروز از ساعت ۹ صبح بدفتر سینمای بزرك سعدی مراجعه نمائید

آگهی فردارا مطالعه فرمائید

ASH. N.A. Co
آ-۲۸۲۹۶

انتقاد

عبرت رانندگان!

در کتابهای افسانه‌ای یاتاریخی ! خوانده بودم که وقتی گناهکار ویاآدم شروری پس از تلاشها وکوششهای فراوان داروغه بدام میافتاد خان‌حاکم دستور میداد گناهکار را اعدام کنند ودر پوست او کاه ریخته وآنرا بدروازه شهر بیاویزند !! ویا اینکه فلان‌جانی‌راچندین شبانه روز بدار مجازات کشند تا عبرت سایرین گردد .

گسانیکه در چند روز اخیر از میدان توپخانه عبور کرده‌اندتوموبیل‌مصدوم وخردشده‌ای را ملاحظه نموده‌اند که بی شباهت به پوست انباشته شده از کاه یك‌آدم جانی نیست .این اتومبیل از طرف اداره راهنمائی و رانندگی برروی چندبشگه قرار داده شده وبرروی آن‌بدستور اداره‌راهنمائی نوشته‌اند :«عبرت‌رانندگان »!!

بدینترتیب اداره محترم راهنمائی ورانندگی قدمی برای بهبود وضع آشفته رانندگی دراین شهروتصادفات پیشماری که منجر بزیانهای جانی‌و مالی میشود برداشته است ؛ وبگمان خود با این اقدام مهم موجبات تنبیه وعبرت رانندگان متخلف را فراهم ساخته است .

اگر در هزارها سال قبل برای‌عبرت مردم گاه در پوست اشخاص‌جنایتکار کرده وآنرا بدروازه شهر می‌آویختند علت آن این بود که قوانین ومقررات وهمچنین وسائل موجود برای برقراری نظم وآرامش و استقرار انتظامات قدرت وتسلط لازم وکافی راندانستند

واگر امروز اداره‌راهنمائی ورانندگی لاشه زموار در رفته یك اتومبیل‌را برروی بشگه میگذاردو در معرض «عبرت‌رانندگان» اقرار میدهد مبین این حقیقت تلخ است که شهر تهران واداره‌راهنمائی‌ورانندگی وسائل‌موجود وقدرت وتسلط کافی برای اصلاح وضع رانندگی‌را ندارد .

مانمیخواهیم گناه این وضع‌آشفته وتصادفات‌زیادی را که هر روز در جاده‌های کرج‌و شمیران ودرخیابانهای تهران روی میدهد تنها بعهده اداره راهنمائی ورانندگی بگذاریم زیرا این وضع در حقیقت‌معلول یك‌سلسله عللی است‌که مسئولیت آن بعهده دستگاههای مختلف میباشد .

علت تصادف در شهر تهران تنها عدم آشنائی رانندگان بمقررات‌نیست که باگذاشتن لاشه یك اتومبیل در مقابل دیدگان آنها از میزان تصادف کاسته شود. این تصادفات همانطور که گفته شد علل بیشماری دارد که ما بطور مختصر بآنها اشاره می‌کنیم.

عده زیادی در این شهر بدون‌داشتن صلاحیت برانندگی میپردازند وبعلت طورات سخت واشکالات بی مورد از مراجعه باداره راهنمائی برای گرفتن گواهینامه خودداری می‌نمایند .

موضوع مهم دیگر که علت عمده تصادفات در شهر تهران ودر جاده های اطراف است نبودن علامات و چراغهای راهنمائی وروشنائی کافی و در نقاط مختلف است ..

مسئله قابل توجه آنست که شهر تهران گنجایش کافی ندارد وهر روز بتعداد اتومبیل‌ها اضافه میشود . خیابانها تنك است وکوچه‌ها طوری ساخته شده که غالبا عبور اتومبیل‌از آنها امکان ندارد وجویهای اطراف، خیابانها وکوچه‌هارا تنك‌تر میسازد بهمین جهت باید در تنظیم چراغهای مختلف راهنمائی وروشنائی وخط‌کشی ها ونصب تابلوها دقت وتوجه‌بیشتری شود ولی‌متاسفانه اکثر نقاط‌تهران‌فاقد این وسائل است وگاه‌این وسائل طوری ا ست که خود موجبات‌اختلال نظم وتصادف را فراهم میسازد مثلا در خیابان شمیران ،سه‌راه‌تخت‌جمشید سگوئی که در وسط خیابان ایجاد شده چون فاقد روشنائی کافی است خود غالبا موجب تصادف اتومبیل ها با این سگو میشود .

موضوع دیگر ناهمواری خیابانها وجاده‌هاست که خود علت عمده تصادفات بشمار میرود. رانندگان غالبا برای اجتناب از ناهمواری و مخصوصا چاله‌های فراوان که در تمام نقاط شهر وجود دارد از مسیر اصلی خود منحرف میشوند واین انحراف موجب تصادف باسایر وسائل‌نقلیه میگردد .خیابان چراغ‌برق که در وسط شهر قرار دارد وخیابان‌شمالی سنگلج نمونه‌ای از این ناهمواری است .

بهرحال شهرداری وظایف سنگینی بعهده دارد وباید برای جلوگیری از تصادفات بکمك اداره راهنمائی بشتابد ومخصوصا در درجه اول برای عریض کردن خیابانها وکوچه‌ها جوبهارا از میان بردارد .

تامین روشنائی معابر

آقای مهندس مسعود مینویسدبا آنکه مسئولین برقهای اختصاصی طبق تعهد خود بایستی روشنائی معابر وکوچه‌های داخل قراردادرا تامین‌نمایندمعذلك شرکت روشنائی تهران که برق خیابان بزرگمهرو خیابان فریمان را تامین مینماید کوچکترین‌توجهی باین ماده‌قرارداد ننموده حتی از نصب یك‌شعله‌چراغ هم دریغ نموده است .

کسر خرج

آقای روستائیان مینویسد تاقبل‌از بازنشسته شدن‌هفتصدتومان ماهیانه دریافتی داشتم متاسفانه بعلت‌کسر حق اولادواضافه‌کار باآنکه‌یکرتبه بالاتر اززمان شاغلیت دریافت‌میکنم حقوق بازنشستگیم به‌چهارصدتومان تقلیل‌یافته زیراسنوات خدمتم را هفده سال تشخیص داده‌اند چون تحمل این کسرخرج مسلم جهت امثال من که‌عده‌ای اولاد دارندبا سختی زندگانی که‌توضیح آن برای اولیای محترم امور زائداست طاقت فرسا خواهد بود شایسته است دراینمورد نیز چاره‌اندیشی شود .

جهت آب مشروب شاهین‌دژ

اهالی شاهین‌دژ ازتوجه سریعی که‌بااعزام نماینده مخصوص از طرف بنگاه مستقل آبیاری جهت تعیین محل حفر چاه عمیق بعمل آمده ویکی‌از خواسته‌های‌ساکنین این حوزه که‌هنگام بازدید هیئت محترم دولت ازشاهین دژ مطرح شده بفوریت بمرحله عمل نزدیك میشود اظهار خوشنودی‌نموده انتظار دارند باارسال وسایل حفر چاه و تامین آب مشروب موجبات رفاه بیشتر اهالی فراهم گردد .

ارجاع شغل سبك

آقای قربان قربانزاده کارگر کارخانه نساجی شاهی مینویسد قریب دوازده سال بانهایت جدیت ایفای وظیفه نمودم اخیرا دچار مرض کاتریت گردیدم‌با مراجعه بکمیسیون پزشکی سازمان بیمه های‌اجتماعی‌نظریه کمیسیون‌پزشکی این‌است که‌بشغل سبکی که‌بتوانم ازعهده برآیم گمارده شوم‌متاسفانه رئیس کارخانه ازارجاع شغل‌سبك خودداری ومرا به خارج نمودن‌از کارخانه تهدیدمی‌نمایند چون‌ارجاع شغل سبك طبق نظریه کمیسیون پزشکی حق مسلم کارگر با سابقه کارخانه می‌باشد تقاضای توجه بنظریه مزبور را دارم .

موضوع بیمه‌بازنشستگان

آقای حسینعلی صفا فراز گرگان مینویسد اولین نوبر وپیش پرداخت دستمزد خدمات چندین ساله باز- نشستگان طی بخشنامه صادر از شرکت سهامی بیمه ایران‌بادارات است حاکی از اینکه بکار مندانی که طبق‌قانون‌اخیربازنشسته شده‌اند ابلاغ شود که دفترچه بیمه خودرا جهت ابطال ارسال دارند .

باجه بانکملی درمرز بازرگان

اداره روزنامه اطلاعات

درستون انتقاد شماره ۹۷۳۷ - ۲۳ر۷ر۳۷ شرحی درباره مشکلاتی که برای یکی‌از نویسندگان آن روزنامه درمرزبازرگان بعلت‌نداشتن پول رایج کشور جهت تعویض پلاك پیش آمده بود مرقوم و تذکرداده بودندکه پس‌از مراجعه به رئیس گمرك محل نامبرده توانست لیره های ترك را که دراختیار داشت‌از قرار هرلیره ۱ر۵ریال کمتر ازنرخ رسمی تسعیر نماید . موضوع از اداره‌کل گمرك استفسار و اداره مذکور چنین گزارش داده‌است .

درخصوص تسعیر لیره ترك از قرار هرلیره ۱ر۵ ریال کمتر ازنرخ رسمی باید توجه داشت که بفرض صحت این جریان قیمت رسمی ارز باقیمتی‌که دربازار و دردست مردم معامله میشود فرق دارد ونمیتوان قبول کردکه سوء نیتی دربین‌بوده زیرا معقول نیست‌که رئیس‌گمرك برای حداکثر پانزده ریال تفاوت قیمت چنین عملی انجام دهدضمنا اداره‌کل گمرك بمشکلات‌مشروحه متوجه بوده وبرای رفع اشکال‌پولی مسافرین اقداماتی بعمل آورده‌است که درمرز بازرگان باجه بانکملی تاسیس شود و قریبا نیز تاسیس وبمشکلات حاصله پایان داده‌خواهد شد .

رئیس‌اداره امور اجتماعی وزارت گمرکات وانحصارات.احمدعرب‌نجفی

از اینجا و آنجا

شهرهای آینده

شهرهای آینده بیش‌از پنجاه سال عمر نخواهد داشت وپس‌از آن‌شهر های دیگری که مطابق تمدن آن روز است ساخته خواهد شد.

این نظریه متعلق‌به «پروفسورمارشال سیللر استاد دانشگاه کولومبیااست.

وی‌میگوید که این تنها راهی است که بوسیله آن احتیاجات بشر از لحاظ تمدن وسکونت تامین‌میشود وبدین ترتیب باید خانه‌ها طوری ساخته شود که بتوان ازآن صرفنظر نمود وخانه‌های دیگری که مطابق‌تمدن آن قرن است ساخت .

بخاطر یك دختر

چندروز پیش دریکی از کافه های لندن زدوخورد شدیدی با بطری و صندلی وچوب بین سه نفرپیر مرد که عمر هریك از آنان ازصد سال هم متجاوز است رخ‌داد.

علت زدوخورد مزبور این است که هرسه نفر بدختر بیست ساله‌ای‌علاقه دارند وبرای بدست آوردن دل دختر بجان هم افتادند تاهریك ازآنها ثابت کند که‌مرد میدان است وانرژی جوانی دارد.

شستن گناهان

عده‌ای از زندانیان یکی از زندانهای آمریکا خواستند بوسیله یك‌فداکاری گناهان خودرا بشویند. بدین جهت از اداره زندان تقاضا نمودند که‌آنها راتحت آزمایشهای طبی قرار دهند.

اداره زندان نیز باتماس مقامات طبی وبهداشتی چهارصد نفر ازآنها را انتخاب نمود ودراطاقهائی که‌مملو از پشه است قرارداد تامبتلا‌به‌مالاریا گردند وآزمایشها ومطالعات پزشکی روی آنان شروع گردد.

مرض زکام

پس‌از ۱۲ سال مطالعات وآزمایش بالاخره پزشکان نتوانستند علل‌اصلی مبتلا شدن به‌سرماخوردگی و زکام راکشف کنند. وبالاخره باین نتیجه رسیدند که فعلا نمیتوان داروی قطعی جهت‌معالجهٔ انواع‌زکام‌تجویزکرد زیرا فعلا نه‌نوع ویروس که‌باعث‌مبتلا شدن زکام میگردد شناخته شده ولی این ویروسها جزئی از میلیونها عامل‌زکام میباشد . زیرا اغلب سرماخوردگیها بوسیله عواملی که‌هنوز کشف نشده رخ میدهد.

بدن انسان معدن فلزات است

آیا میدانید که‌بدن شما عبارت از معدن کوچکی است که‌دارای انواع مختلف فلزات میباشد.

این فلزات نقش مهمی را درحفظ بهداشت وسلامتی ما بازی میکند ودر این زمینه باپروتیینها و چربیها ومواد نشاسته‌ای وویتامینها همکاری میکند.

دانشمندان مقداری مس درکبد و قلب وقلوه ومو وغیره پیدا نمودند مس باعث کم خونی و کندی نمو بدن وریزش مو وسستی استخوانها میگردد.

ماده کوبالت نیز دربدن انسان وجود دارد. گرچه مقدار آن بسیار ناچیز است ولی درنقاط زیادی ازبدن‌مشاهده میگردد .

درکبد به‌نسبت یك ازده میلیون وجود دارد و همانطور که میدانیم کوبالت حاوی ویتامین ب-۱۲ میباشد.

ضمنا درتمام سلولهای بدن منگنز یافت میشود وعلاوه برآن آلمونیوم و سلنیوم ورابدیوم وکادیوم هم دیده میشود.

معروفترین فلزات موجوددربدن‌عبارت است ازآهن- سدیم- پوتاسیوم و کلسیوم وتمام این عناصربرای‌ترکیب سلولهای بدن‌وتولید کربن و گرفتن اکسیژن مفید است.

وحشتناکترین طوفانها !

مخبر روزنامه‌ای برای مصاحبه بسراغ یك ناخدای بازنشسته رفت و پرسید :

- مسلما در طی سالیان دراز که شما روی اقیانوسها ودریاها زندگی کرده‌اید طوفانهای شدیدی دیده‌اید آیا میتوانید هولناك ترین آنها را حکایت کنید .

ناخدای سالخورده پس از اینکه کمی دماغش را خاراند گفت : بله هولناك‌ترین طوفانی‌که‌من دیدم روزی بود که توتونی را که در دهان‌داشتم ومیجویدم درآشپزخانه‌ای‌که زنم‌تازه پاك‌کرده بود تف کردم .

ملکه هنر

داستان زیر آخرین داستانی است‌که برای سوفیالورن ساخته‌اند و کسیکه داستانرا حکایت‌کرده قسم‌خورده که عین حقیقت است .

« میگویند درفستیوال ونیز پس‌از انتخاب سوفیالورن بعنوان ملکه هنر، یکی از روزنامه نگاران آمریکائی‌پیش سوفیارفت تابوی تبریك بگوید وضمنا مصاحبه‌ای هم بعمل آورد.

روزنامه نگار گفت: خیلی خوشوقتم که اولین نفری هستم که انتخاب شما را بسمت ملکه هنر تبریك عرض می کنم.

سوفیا قیافه‌ای کاملا جدی بخود گرفت وکمی فکر کردوبعد گفت:

- چرا نیمساعت پیش که‌باشوهرم کارلوپونتی بودم. بمن اطلاع ندادکه بسلطنت رسیده وشمارا ماموراین کار کرده است !

ناتیلوس

«ویلیام روبرت اندرسن ،»کاپیتان زیر دریائی اتمی که موفق شد از زیر یخهای قطب عبور کند شهرت‌بین‌المللی کسب کرده است وحال آنکه تا چندی قبل هیچکس او را نمی شناخت .

جالب توجه اینجاست وی تا روزیکه بدرجه کاپیتانی رسید دریارا ندیده و مسافرتی نیز نکرده بود .او ۳۷ سال دارد و اکنون بزرگترین و زیبا ترین زیر دریائی در اختیارش میباشد .

زنش خانم اندرسن نیز مهماندار هواپیماست و ویلیام در مورد او می گوید : دلش میخواهد که خانه لوکس و مدرن داشته باشیم و وقتی پس از زحمات زیاد ساختمان جدیدی میخریم تازه خانم میگوید که همان‌خانه قدیمی بهتر و راحت تر بود تا امروز .بدفعات ساختمانهای تازه و قدیمی خریده‌ایم واندوخته خود را با این مرضی که خانم دارد خرج کرده‌ایم .

کاپیتان ویلیام دو پسر ۳ و۱۳ساله دارد که اوقات بیکاری برای آنهاکشتی کوچك میسازد و معتقد است که بالاخر ناخدای کشتی اتمی خواهند شد .

ترس از زنان ایتالیائی

خانم کیلا که‌یك نویسنده وخبرنگار ایتالیائی میباشد طی مقاله‌ای که در یکی از روزنامه های ایتالیانوشته خاطرنشان ساخته است که هم‌اکنون ده هزار جوان آمریکائی عزب ومجرد درایتالیا زندگی میکنند . این عده حاضر نیستند ازدواج کنند زیرا از زنان ودختران ایتالیائی وحشت‌دارند.

مصرف سیگاردرآمریکا

بیهوده نیست که کشور آمریکا را کشورآمارنام‌نهاده‌اند. دراین مملکت برای هرچیزی آمار دقیقی‌وجود دارد حتی برای سیگار. طبق آمار های بدست آمده ازابتدای سال ۱۹۵۸ تا کنون ٤۲۵ میلیارد سیگار در کشور آمریکا مصرف شده که‌هفتاد وپنج در صدآن سیگار فیلتر دار وبقیه سیگار های معمولی‌بوده است .

سرطان در آمریکا

درسال ۱۹۵۷ درآمر یکا بیست و سه‌هزار نفر دراثرابتلاء بسرطان درگذشتند. ازاین عده هفت هزار نفر دراثر ابتلاء به سرطان ریه دارفانی راوداع گفتند. پس‌ازسرطان ریه، سرطان خون نیز درکشور مزبور، عده زیادی رابدیار عدم فرستاد.

باین جهت دانشمندان و اطباء آمریکائی باجدیت تمام مشغول مطالعه در باره این مرض خانمان برانداز‌بوده و سعی مینمایند هرچه زودتر داروی درد راکشف کنند.

خبری از چارلی‌چاپلین

چارلی چاپلین، هنرمند بزرك ونابغه عالم سینما اینروزها بدوکار جدیددست زده یکی آنکه مشغول نوشتن خاطرات خود میباشد ودوم اینکه مشغول‌ساختن سمفونی جدیدی است.

چارلی روزهای زوج هفته رابنوشتن خاطرات خود وروزهای فرد رابساختن سمفونی اختصاص داده است و مرتبا روزی هشت ساعت کار میکند و خصوصا عجله دارد که‌هرچه زودتر خاطرات خودرا باتمام رسانند.

تاریخچه هواشناسی

۱۶۴۳ ساخت

درجه میزان‌الهوا توسط (دوك بزرك‌فردیناندوم) برای استفاده عموم نصب گردید . وی اولین فردی بودکه موضوع هواشناسی جلب توجهش را نمود ،وپیش‌بینی های هوا راکه براساس‌حقائق‌علمی بود مورد تشویق قرار میداد .

در قرن هفدهم و هجدهم نظریات دقیق و اندازه‌گیریهای مناسب ، مورد بحث و مطالعه دانشمندان‌قرار گرفت .

ازآن پس دانشمندان هواشناس مطالعات خودرا بجو و تغییرات‌هوای دریاها معطوف داشتند .

یکی‌از هواشناسان آلمانی بنام (براندی) در سال ۱۸۲۰بیش‌ازپیش موضوع هوا و هواشناسی رامورد مطالعه قرارداد. او نقشه هائی‌تهیه نمود که فشار ، حرارت وعوامل دیگر هوا را روی آن ثبت میکرد. اما مطالعه هوای کشوری در این اوان غیر ممکن بنظر میرسید، زیرا وسائل مخابراتی چندان مناسب نبود .

کشف تلگراف ، در سال۱۸۳۷ این موضوع را آسان ساخت . در سال ۱۸۶۰ (فیتزروی) ،گزارش هائیکه بوسیله تلگراف داده شده بود، جمع‌آوری نمود ، و جدولی ترتیب داد. در حال حاضر مخارج تلگرافات مربوط بهوا در کشور انگلستان در سال بالغ بر میلیونها لیره میشود .

پروفسور مسعود عریض پزشك پارمیس دارای دیپلم نایب‌رئیسی انجمن متخصص بیماریهای اطفال فرانسه و امریکا رزیدنت سابق بیمارستانهای اطفال آمریکا
خیابان رازی (آسیاب دری باغ) کاشی ۴۴۰ تلفن ۴۵۹۱۶ پذیرائی عصرها - صبحها باتعیین وقت قبلی
آ-۲۸۱۵۲

اولین (کارناوال) بزرك
درتهران
روز یازدهم و سیزدهم نوامبر
(برابر با ۲۰ و۲۲ آبان ماه)
در
درهتل آلمانی
کارناوال وبالماسکه باشکوهی برگذار میشود
بلیط راقبلا میتوانید ازدفتر هتل آلمانی واقع درخیابان ارباب جمشید تهیه فرمائید. تلفن ۳۴۸۷۸
۵-۱ آ-۲۷۶۲۸

کشاورزان وباغداران محترم کرج وشهریار وساوجبلاغ
فروشگاه دهگان کلیه لوازم کشاورزی وکود شیمیائی ودفع آفات حیوانی ونباتی وبهداشت منزل از فرآورد های بایر را با بهاء مناسب در اختیار شما گذاشته است نشانی کرج خیابان دانشکده فروشگاه دهگان
۶-۱ آ-۱۸۰۵۵

INDUSTRIAL OIL CO.
بهترین دغن موتور
۲-۱ آ-۲۸۱۹۰

چای جهان
کره نشان

بهترین چای محصول هندوستان

قرص سریدون زوش ساخت مؤسس
۱۵-٤ آ-۱۷۹۶۳

ضبط صوت «امریکائی» های فیدلیتی Hi-Fi
وی-ام
the Voice of Music
World's Largest Manufacturer of Phonographs and Record Changers
محصول بزرگترین سازنده گرامافون و صفحه صوت در دنیا
با زمین ۱۲ مدل مختلف ضبط صوت - گرامافون رادیوگرام مدل دلخواه خود را انتخاب کنید برای مشاهده و شنیدن صدای های فیدلیتی واقعی دستگاههای وی-ام به
برای کاتالوگ مجانی بما بنویسید
شرکت الکترون - تهران شاه آباد خیابان باغ پرسالار مراجعه فرمائید

الکترون خیابان رفاهی- نپتون چهارراه قوام‌السلطنه
آ-۲۸۱۱۲ آگهی مودت

نماینده انحصاری تجارتخانه علیمرادی گوشه سبزه میدان
تلفن ۲۲٤۷٦ آ-۲۸۰۳۰

خانم باسلیقه

ظرف شوئی با وسائل عادی دستهای لطیف شما را خراب میکند
پودر پرکف ومعطر اکو در تمیزکردن ظروف
آشپزخانه - رودشوئی - حمام - موزائیك معجزه میکند
محل فرش - کلیه خوار بارفروشیها - لبنیاتیها و داروخانه‌ها
مرکز پخش - شرکت ناصح - مقابل فروشگاه فردوسی اول کوچه سیرك تلفن ۳۹۶۶۸
درشهرستانها نمایندهٔ فعال میپذیریم
۲-۱ آ-۲۸۱۳۲

جدول کلمات متقاطع شماره ۱۰۶۲

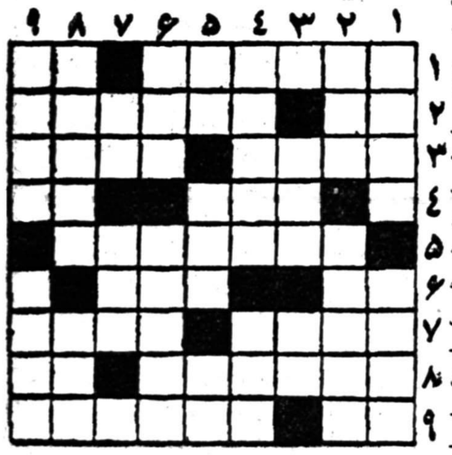

افقی : ۱- با این ترتیب عجیب نیست اگر با مغز درچاهی فرو افتد - نتیجهٔ تاثیر جاذبه ماه بر آب دریا ۲ - واحد پول- خطیب معروف فرانسوی در دوران انقلاب ۳- از مرحله جوجه بودن درآمده اماهنوز مرغ‌وخروس هم نشده است - کشتن ٤- دست‌زدن نه‌بعنوان تشویق - بلی بزبان خارجی۵- جائی‌که درآن کوه بیش‌از هرچیزی میروید! ٦- اثر رطوبت - اشخاص خیلی زرنگ از آب هم میگیرند ۷-کار مرد کاردیده - از موجودات دریائی ۸- در داستانهای قدیم دستش همیشه ازآستین عدالت بدرمیآمد وبرسرظالم میزد ۹- بیماری است ۹-گویا خواب‌هم یکی دارد ویافتنش مشکلتر است - یکتا و منحصر بفرد .

عمودی : ۱- شاعر ازخدا آتش‌افروزش را خواسته‌است - دلدار زیباروی ۲- ازکارخانهای اتومبیل‌سازی اروپا - چای‌کم‌مایه وپرآب ۳- اگر آبکش نکرده‌بودند که درمیآمد -گوشت بزبان خارجی٤- سروصدا وجنجال - راهروی زیرزمینی (البته نه درمیدان سپه) ۵- ضمیری‌است - معروف است‌که ازشش بچه‌بلبل پنج‌تا چنین درمیآیند- حرف‌ندا ٦- از اسباب درودگری -گزاردن ۷- عرب‌هم شمسی دارد هم قمری - شایسته وسزاوار ۸- مخالف وجدا - نشستنی وچسباندنی و زدنی ! ۹- شاید شماهم‌آهنگ معروف شاگرد جادوگرش را شنیده باشید -کلاه دار.

حل جدول ۱۰۶۱

افقی : ۱- اسکنه -مور ۲-قل -استعفا ۳- امار -زیاد ٤-بارسلون ۵- ان - مو ٦- الاکلنگ ۷- آنجا- آرزو ۸- سورتمه - لش ۹-رشت- کلاهی .

عمودی : ۱- آقا بالاسر۲-سلمان -نوش ۳- ار -اجرت ٤-فارس- لات ۵-هس -مك ٦-تزو (تزه)-کاهل ۷- معین -لر ۸- وفا - منزله ۹- رادیوگوشی .

MANCHESTER GUARDIAN

تیرگی روابط اعراب و غرب بنهایت رسیده

اعراب پس ازانقلاب عراق در مورد قدرت ووحدت خود دچار سوء تفاهم شده‌اند

دراین روزها غرب، ومخصوصا انگلستان ، فقط از مطبوعات و رادیوی قاهره‌فحش و ناسزا دریافت می‌کند واز هنگام وقوع حادثه‌سوئز تاکنون کمتر اتفاق افتاده است‌که دولت و مطبوعات مصری تا این‌حد انگلستان را قابل انتقاد دیده باشند وتجدید روابط دیپلماسی مصر و دولت انگلستان هیچگاه تااین حد مشکل بنظر نمیرسیده است .

دولت و مطبوعات مصری برای انتقاد از انگلستان سه دلیل در دست دارند . عقیده براینست که حمله دولت تونس بمصر ازجانب دول غربی تقویت میشود و نظر آنستکه اتحادیه عرب که می‌خواهد پس‌از چندسال سستی ، دوباره‌قوت و قدرت سابق خودرا بدست آورد همچنان‌ضعیفه بماندضمنا انگلستان و فرانسه ، وهمچنین امریکامتهمند که به‌اسرائیل اسلحه و تجهیزات گوناگون می‌فرستند تا آن کشور رادر مقابل جمهوری‌متحده بصورت وزنه‌ای درآورند واجازه ندهندکه کشورهای عربی درمقابل اسرائیل بصورت نیروی قاطع درآیند .یکی از خبرگزاری ها نیز خبر داده است که دولت بریتانیا در نظردارد مصر رادر محاصره رادیوئی قرار دهد و درسودان ، عدن ـ سومالی و کنیا ایستگاه‌های رادیوئی‌تاسیس کنند تا با رادیوهای مصری سخت مبارزه کنند و اثرات تبلیغات این رادیو هارا خنثی سازند .

عقب نشینی دوم

وجود قوای آمریکا وانگلیس در لبنان و اردن نیز وسیلهٔ دیگری برای حمله بغرب‌بدست‌این رادیوها ومطبوعات داده‌است وتخلیه قوای انگلیس و آمریکا ازاین دوکشور نیز نتوانسته‌است وسیله حمله را ازبین ببرد بلکه سرمقاله‌نویسان جراید مصری این اقدام را عقب‌نشینی دوم انگلستان (پس‌از سوئز) تلقی کرده‌اند .

بهرحال خروج قوای انگلستان از اردن موجب بهبود روابط انگلستان و اعراب نخواهد شد .زیرا بسیاری از اعراب معتقدند که بهبودروابط اعراب و غرب دیگر غیر ممکن شده و «روحیه سوئز» برانگلستان مستولی است واخیرا واشنگتن‌نیز دراین روحیه‌شریك شده و همان نظریات انگلستان را پیدا کرده است . (درمورد فرانسه بعلت وضع الجزایر و دوستی آن کشور با اسرائیل حتی فکر و تصور همکاری هم مطرح نمی‌شود)

اما یك سال پیش ،باآنکه خاطره حادثه سوئز تازه‌تر بود اعراب چنین تصور نمی‌کردند و عقیده بر این بود که سوئز یك اشتباه بزرك بوده واین اشتباه بحدی خطیراست که مسلما انگلستان‌کوشش خواهد کرد که دیگر آنرا تکرارنکند .

به آسانی نمی‌توان گفت که چه عواملی موجب این تغییر عقیده شده است .اما یك عامل‌اصلی‌واساسی ، البته ، مداخله غرب در اردن و لبنان بوده و اعراب از این اقدام چنین نتیجه گرفته اند که غرب برای وارد کردن ضربه های جدید به ناسیونالیسم عربی فقط منتظر فرصت است . اما عامل قوی‌تر و دائمی تر عدم اعتماد باسرائیل و حامیان آن (یعنی غرب) می‌باشد وعقیده آنست که غرب اسرائیل‌را بوجود آورده وحال نیز کوشش دارد که آنرا در مقابل اعراب تقویت نماید .

سوء تفاهم

تاهنگامی که دنیای عرب بین نوری‌السعید وعبدالناصر تقسیم‌شده بود این امید وجودداشت که اعراب باشرایط مساوی بااسرائیل برای حل مشکلات و صلح روبرو شوند ولی‌پس ازانقلاب عراق این روحیه پیدا شده‌است که بالاخره روزی خواهد رسید که اعراب بتوانند نظریات خودرا باسرائیل تحمیل کنند و چون اعراب تصور می‌کنند که اسرائیلی هانیز همین احساس را دارند دراین روز ها نسبت به احتمال حمله اسرائیل بکشور های عربی برای جلوگیری از وقوع چنین امری بسیار حساس شده‌اند و متوجهندکه پس‌از خروج قوای انگلستان هرنوع تغییرناگهانی دراردن ممکن است بهانه‌ئی برای شروع این اقدام بدست اسرائیلی ها بدهد .

این نظریات نشان می‌دهد که‌ماه آینده را باید یکی از ماه‌های حساس تاریخ خاورمیانه بدانیم و طبعاخطر متوجه‌اردن است دراردن بالاخره باید تغییری رخ دهد ، چه بطریق قانونی باشد و چه طریق‌غیر قانونی ، دولت مصر نیز مثل‌کشور های دیگر مایل است که این تغییرات تاآنجا که ممکن است قانونی و تدریجی و فاقد عوامل ناگهانی وانقلابی باشد .

واین تنها موردی است که اردن توجه دولت مصر را این روزها بخود جلب کرده‌استو پس‌ازانقلاب عراق ، وقوع تغییر دراین کشور بحدی قابل پیش بینی شده‌است که دشمنان رژیم هم آرزو می‌کنند که سقوط رژیم طوری باشد که بهانه‌ئی برای حمله اسرائیل بساحل غربی رودخانه اردن بدست اسرائیلی‌ها ندهد .

منچستر گاردیان

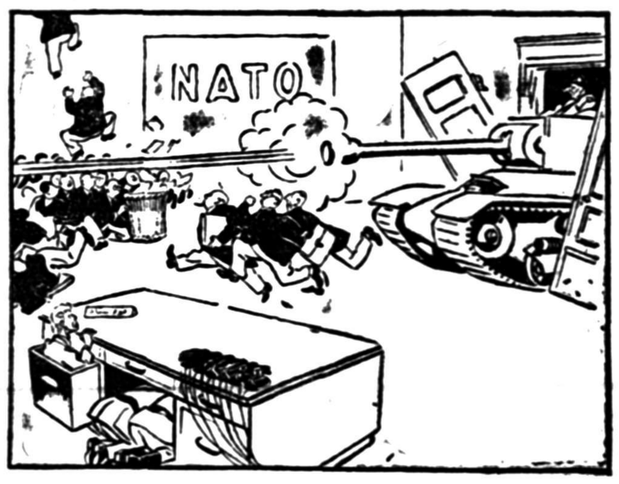

مونتگمری باز بحمله پرداخته است

The Economist

قطر و کویت به اتحادیه عرب ملحق میشوند

محبت اعراب به‌کویت وقطر باتمایل بشرکت دردرآمدهای نفتی این دو شیخ نشین آمیخته است

به نظر میرسد که حتی‌دنیای عرب نیز شرق و غرب را رد .

درحالی که بورقیبه رئیس جمهور تونس درمغرب دنیای عربی برقابت باعبدالناصر واتحادیه عرب پرداخته درشرق گفته میشود که‌حکمرانان کویت وقطر مشغول اندیشه‌پیرامون پیوستن باتحادیه عرب هستند .

ولی‌نباید دست پاچه شد.چندین سال‌است که خانواده حکمران شیخ نشین‌های تحت‌الحمایه‌بریتانیا درمسافرت بقاهره ،دمشق وبابغداد دربرابر ناسیونالیسم ووحدت اعراب کرنش کرده‌اند .

درکویت همه مردم چنین‌اعتقاداتی دارند .کرنش در برابرناسیونالیسم ووحدت اعراب درکویت گواه بر عرب بودن است .عضویت اتحادیه عرب ممکن است ناسیونالیسم‌های تندروی کویت رابرای مدتی‌تسکین دهد . ناسیونالیسمها در حالی‌که حکمرانشان در عراق‌بمبادله‌تعارفات مشغول است شکایت دارند که فرمانروایان جدید عراق باندازه کافی‌انقلابی نیستند و رادیو بغداد قوت‌و شدت ندارد .

درآمدهای نفتی

افکار عمومی درقطرچندان بحساب نمی‌آید ولی حکمران این شیخ ـ نشین‌نیزباهمان فشاری‌که در کویت وجود دارد ،روبرو است . محبت و علاقه اعراب به کویت و قطر با تمایل‌بهشرکت دردرآمد های نفتی این‌دوشیخ‌نشین آمیخته است .اگر حکمرانان قطر وکویت مایل باشند سرمایه‌های خود را درطرحهای عمرانی بکار اندازند میتوانند‌احترام کامل نسبت بخود را خر یداری کنند .اگر تاحال حکمرانان مزبور دست باین اقدام نبرده‌اند بدان‌علت است که‌سایر کشورهای عر بی اساسنامه اتحادیه عرب‌تغییر یابدو وتصمیمات اکثریت برای اعضاالزام آور باشد . ولی این نکته جا ی تردید است که اعراب با و جود سخنانی‌که درباره وحدت وبرادری خودمیگویند حاضر شوند از حق حاکمیت خود دست بردارند .

توافق پیرامون‌مسائلی‌مانند‌اسرائیل الجزایر ،واحه بوریمی ویا عمان آسان است‌ولی موافقت عمومی‌در باره طرز بکار انداختن درآمدها سیاست داخلی وحتی روابط خارجی بسیار دشوار است .

بریتانیا و شیخ نشینها

اگر کویت وقطر برای پیوستن به‌اتحادیه عرب تصمیم بگیرندباین مسئله پیش می‌آید که‌آیاعضویت کشورهای مزبور باقراردادهائی‌که شیوخ‌آن بابریتانیا دارند توافق داردیانه . ممکن است استدلال‌شود که‌روابط شیخ‌نشین‌ها با کشورهای عربی برادر ، مسئله ای است که پیوندی باروابط خارجی . طبق قراردادهای بریتانیا وشیخ‌نشین‌های مزبور بریتانیا باید روابط خارجی شیخ‌نشینها رااداره کند. ولی‌اگر استدلال مزبور پذیرفته نشوداوضاع پیچیده وبغرنج خواهدشد .

هراندازه براهمیت کویت افزوده میشود تقویت نمایندگی بریتانیا دراین ناحیه برای هردو طرف‌مفید است. کویت درمیان شیخ نشین های خلیج‌فارس کسب اهمیت‌خاصی کرده‌است ولی نماینده بریتانیا در خلیج فارس مقیم بحرین است که تاکویت ۲۰۰ میل فاصله دارد .

اکونومیست

مقالات وگزارشهای خارجی

در بغداد راه‌احتیاط درپیش گرفته‌اند

امکان ملی‌کردن تاسیسات نفت درمیان نیست وتغییراتی در طرحهای عمرانی عراق پیش بینی نمیشود

دراوایل اکتبر بغداد صحنه‌بازدید گروهی از کردان‌از ملامصطفی بارزانی بود که‌از تبعید ۱۳ ساله درپشت پرده آهنین به‌عراق بازگشته‌است.بارزانی بالباسهای اروپائی در میان آنها میگشت .او مردی است‌باانداممتناسب وبه نرمی سخن میگوید وهیچ‌بنظر نمی‌آید که‌چنین آتشپاره‌ای باشد .

حکومت انقلابی در بغداد در مورد وحدت عرب وگرددچارناراحتی بوده است . بازگشت بارزانی اهمیت این مسئله راافزایش دادمزیراکوهستانهای کردنشین مسلما ازشهرهای‌دشت‌پانین قابل کنترل نیست .البته احساسات ملی کرد شمشیر دودمی است ، ولی تبعیدیهای رژیم گذشته عموما دربغداد استقبال میشوند .

لحن رسمی درعراق قویا ضد غربی است ودرهمه جاسیاست رژیم کهن درمورد برقراری روابط نزدیك باغرب تقبیح میشود .ولی در عمل رژیم‌جدید محتاط واز افراط بدور است .

مثلا پیمان بغداد را هنوز دور نینداخته‌اندنمیتوان تصورکردکه پیمان بشکل گذشته خود باقی بماند با وجود این شنیده میشود که حکومت هیچ عجله‌ای ندارد که‌جنبه‌های معینی ازپیمان رااز قبیل مرکز اتمی ازمیان ببرد . هم‌اکنون بیمارستانهای بغداد ایزوتوپ‌هارا درموارد درمانی مختلف بکار میبرند . مسئله‌ای که اکنون تحت بررسی است اینست که چگونه‌میتوان جنبه‌های اقتصادی را از جنبه‌های‌نظامی وسیاسی جداکرد .

پیش پرداخت

همین‌احتیاط درروابط حکومت‌عراق وشرکت نفت به‌چشم میخورد .بیهوده است اگر فکر کنیم توافق کنون‌همیشگی است .ولی روابط بین حکومت‌وکمپانی چیزی کم ندارد وهنوز نشانه‌ای در دست شمانیست که‌مقامات‌دولتی بفکر ملی کردن افتاده اند .در بغداد شایع است که حکومت‌ه میلیون لیره از شرکت بعنوان پیش پرداخت خواهد گرفت .اگر این‌پرداخت صورت گیرد دلیل دیگری است براینکه‌حکومت‌خیال ندارد قبل ازحل مسائل اساسی انقلاب دست به‌کار نفت بزند .

مهمترین این مسائل تجدیدتشکیلات حکومت مرکزی وحکومتهای محلی و اصلاحات اراضی است . پشتیبانان وفادارزیم قدیم عموما برکنارشده‌اند ومتهمین کم‌اهمیت تر نیزتحت‌بازجوئی هستند .

قوانین عشایری نظر به‌تناقضی‌که‌با قانون اساسی موقت وبرابری همه‌افراد دربرابر قانون داردملغی شده .ولی جانشین ساختن مدیران کارآزموده به دوره طولانی احتیاج دارد .علائمی در دست است که‌کار حکومت اندك اندك بهتر میشود ولی هنوز مشکلات زیادی درکار است . مثلا تحصیل یك جواز خروج مستلزم مراجعه به۷ مقام است.

مصیبت بار

طرح اصلاح‌ارضی کار بزرگی است وباید در پنج سال انجام یابد .بموجب این طرح املاك بزرك‌بین کشاورزان و کارگران بی‌زمین تقسیم‌میشود. تشکیل شرکتهای تعاونی روستائی برای کمك به‌دهقانان پیش بینی شده است. این شرکتها سرمایه وماشین آلات دراختیار آنها قرار خواهد داد.کارگران و کشاورزان عراق بسیار عقب‌مانده‌اند واگر بخودگذاشته شوند از دست خواهند رفت . مالکین کنونی زمین‌ها غرامت دریافت خواهند کرد ودرعین حال بموجب قانون ملزم اند که‌بکشت و کار ادامه دهند.

اجرای قانون ارضی جدید مسلما مشکلات زیادی خصوصا در مراحل اولیه بوجود خواهد آورد وپیش‌بینی میشودکه اثر آن برمحصول سال آینده مصیبت آمیز خواهد بود . آیا مالکین بزرك درواقع به‌کشت ادامه خواهند داد ؟ آیا مفری برای شانه خالی کردن ازاین تعهد نخواهندیافت؟ به‌املاك جدید چگونه آب رسانده‌خواهد شد ؟ـ وباید دانست که بر سرآب بیش ازهر موضوع دیگری در عراق قتل روی میدهد .

مسائل دیگری هم هست و لااقل دویاسه سال طول خواهد کشید تا کشاورزی عراق خودرا بر سیستم جدید منطبق سازد.

اثر انقلاب بر برنامه عمرانی عراق هنوز آشکار نشده است . در آغاز هنگامی که فواد رقابی رهبر جوان سوسیالیست بعث به وزارت عمران منصوب شد، تصور میشد که‌تغییرات اساسی روی خواهد داد. ولی اکنون که این وزارتخانه به‌محمد حدیدوزیر دارائی سپرده شده روش احتیاط آمیزی بچشم میخورد.

یکی‌دوپروژه راکنار گذاشته اند ، ولی اکثر پروژه‌ها بدون‌وقفه تعقیب میشود. درآینده ممکن است دربرنامه خانه سازی «برای ساکت کردن توده‌ها» تسریع شود، همچنین صنایع شیمی نفت موردتوجه قرار دارد .ولی نسبت به‌صنایع مبتنی برمواد خام وارداتی احساس بی‌میلی میشود و میگویند : «ماصنعت رابخاطر خودآن نمی‌خواهیم . .

حوزه استرلینك

برغم تمایلات جمهوریخواهی که بر بغداد مسلط است ، دلیلی نیست‌که شرکتهای غربی از تغییر رژیم زیان به‌بینند. درمحافل رسمی گفته‌میشود که عراق بزودی حوزه استرلینك را ترك خواهد گفت زیرا با حاکمیت‌کشور منافات دارد. ولی‌شرکتهای غربی و انگلیسی نظربه داشتن آگاهی ببازار ودانستن زبان وضع بهتری دارند.

در حال حاضر کسب وکار چندان‌پر رونق نیست و بسیاری از بازرگانان عراقی از کمونیسم ابراز وحشت می کنند واز احتمال مداخلات نظامی در امور اقتصادی نگرانند . ولی‌با ادامه ثبات اوضاع امکانات شرکتهای غربی افزایش خواهد یافت . شناسائی بالنسبه سریع رژیم انقلابی به‌رفع بعضی سوءظن هاکمك کرد و تخلیه لبنان واردن بیشتر کمك خواهدکرد. اگر کلمات مفهومی داشته باشد،قرار دادهای جدید تجارتی با جمهوری‌عربی و بلوك کمونیست بخاطر تکمیل‌پیوند های قدیمی تر باغرب است نه‌جانشین ساختن آن .

اکونومیست

از : جوزف آلسوپ

NEW YORK Herald Tribune

خروشچف خاورمیانه را باعبدالناصر معامله کرده است

۱۰۰ میلیون دلاری‌که شوروی بابت سد اسوان داده درازای بازگذاشتن دست آن‌کشور درعراق وشیخ نشینها بوده‌است

واشنگتن ـ باغلب احتمال‌درپشت سر صد میلیون دلار وامی‌که شوروی برای ساختن سد آسوان به مصر میدهد یك توافق مخفی میان دوکشور پیرامون منطقه های نفوذ آنها در خاور میانه نهفته است . خردمندترین کارشناسان واشنگتن در این نکته متفق‌القولند که بین شوروی ومصر در مورد مناطق نفوذ این دو کشور چنان معامله و قراری وجود دارد . اگر این نظر درست باشد وضع‌جدید خاور میانه در پایان‌کار بیش از هر چیز دیگر بر انتخابات کنونی آمریکا اثر خواهد گذاشت . ولی پیش از آنکه معنی و مفهوم وضع جدید را مورد بررسی قرار دهیم باید ابتدا دلائلی را که بر وجود چنین معامله‌ای وجود دارد بازگوکنیم . دلائل‌وجود این قرارداد اساسا مربوط بعراق است .

کرملین در حال استقرار یك پایگاه مهم دراین سرزمین عربی است . نقطه تحول در عراق از زمان‌برکناری ناگهانی و تبعید مرد انقلابی شماره دو این کشور یعنی سرهنك‌عبدالسلام عارف آغاز گشت .

مبارزه گروهها

پس از سقوط حکومت طرفدارغرب عراق، بلافاصله مبارزه‌ای میان‌گروهی که مطلقا طرفدار عبدالناصر بودند وعده دیگری که استقلال فکربیشتری داشتند آغاز شد . رهبری دسته‌اول با سرهنك عبدالسلام عارف و دسته دوم با ژنرال عبدالکریم قاسم بود. کمونیستها وطرفداران‌محض‌عبدالناصر درکودتا با یکدیگر همکاری کردند و هر دو گروه نیز نمایندگانی درکابینه دارند . نماینده کمونیستها ابراهیم کبه وزیر عمران عراق است .

اکنون مسئله واقعی اینستکه کدام گروه زمام امور را در دست خواهد داشت . سرتیپ عبدالکریم قاسم محققا کمونیست نیست . ولی روش تفکر آزاد اورا کمونیستها تشویق نموده و اکنون نیز از آن پشتیبانی مینمایند . بنظر می‌آید که طرفداران عبدالناصر اطمینان فراوانی به‌پیروزی خود در آغاز کار داشتند . حتی سفارت مصر پافشاری میکردکه عراق موافقت کند تا جمهوری متحده در مذاکره با کشورهای بلوك‌کمونیست برای معامله اسلحه برای ارتش‌عراق نمایندگی این کشور را داشته‌باشد. ولی چون عبدالکریم قاسم طبعا نیرومندتر از سرهنك عبدالسلام‌عارف بود سرانجام بر وی پیروز شد . سرهنك عارف در نیمه ماه سپتامبر برکنار شد و بوی دستور دادند که به یك تبعیدگاه راحت برود وپست سفارت عراق در آلمان غربی بوی واگذار شد .

مذاکره مستقیم عراق و شوروی برای دریافت اسلحه آغاز شد و بدین ترتیب ضربه سنگینی بر حق انحصاری مصر بعنوان نماینده کشور های عربی در تمام معاملات این نوع، وارد آمد . از نفوذ سایر وزرای طرفدار عبدالناصر باندازه‌ای دربغداد کاسته شده که انتظار میرود عده دیگری برکنارشوند. کمونیستهای‌قدیمی مانندمصطفی بارزانی‌که باشتاب از تبعید‌بازگشته بودند فعالیت مشکوکی راآغاز نموده‌اند. مارشال عبدالحکیم عامر که‌ازعوامل مورداطمینان‌عبدالناصر است روز ۱۹ اکتبربه مسکو وارد شد وتاچند روز پیش مذاکره‌بارهبران شوروی را ادامه داد وسپس اعلام شد که این کشور وام بزرگی بعصر برای ساختمان سد آسوان داده است. بادرنظر گرفتن این نکته که شورویها درگذشته حاضر نشده بودندپیرامون سد آسوان دست باقدامی بزنند‌اعلام وام شوروی موجب تعجب شد.

تکات فراوان دیگری نیز به چشم می‌آید. یکی‌از این تکات موافقت عبدالناصر بابازگشت خالد بکتاش رهبر کمونیستهای سوریه باین‌کشور است .

علامت دیگر اینکه رادیوهای‌قاهره نتوانسته است حتی کوچکترین‌زمزمه انتقادی برعلیه دولت عراق کند در حالی که عبدالناصر همیشه سایر کشورهای عربی را که‌حاضربه‌پذیرفتن رهبری او نبوده‌اند بشکل زهرآگینی تخطئه کرده است . یك‌نکته دیگر آنکه عبدالناصر دراین اواخر عادت کرده است که میگوید هیچ علاقه‌ای به شیخ‌نشین‌های خلیج فارس و بخصوص کویت که بسیار ثروتمند است ندارد.

منطقه شوروی

تمام این تکات نشان میدهد که‌وام بزرك شوروی برای ساختمان سد آسوان درازاء وبه پاداش اینستکه عبدالناصر با منطقه نفوذ شوروی در خاورمیانه موافقت کرده است تاحال عبدالناصر بانفوذ هیچ کشور دیگری جز مصر در خاورمیانه موافقت نکرده بود ودربرابر آن شدیدا مقاومت می نمود.

بنظر میرسد که عراق وشیخ نشین های خلیج فارس جزء منطقه نفوذ شوروی قرار داده شده است و این درست همان مناطقی است که‌مولوتف در ۱۹۴۱ درخواست واگذاری آنرا از هیتلر داشت . دول غربی که مجاور دریای مدیترانه هستند باضافه عربستان سعودی و یمن‌هنوز در منطقه نفوذ عبدالناصر قرار دارند درعین حال عبدالناصر تردیدی ندارد که‌درغرب سوئز از پشتیبانی کامل شوروی برای توسعه نفوذ خوددرسودان لیبی ، تونس، مراکش و سرپرستی نهضت الجزایر ها، برخوردار است. عبدالناصر وکرملین میتوانندپیرامون یك مسئله آسان توافق کنند و آن حمله بردوستان غرب و کشور های غربی است. درحالی که کرملین‌پایگاهی در بغداد برای خود بوجود می‌آورد. اگر عبدالناصر حملات خودرا درآفریقا متمرکز سازد برای کسی تعجب‌آور نخواهد بود.

نیویورك هرالدتریبون

تراکتور فنت ـ دیزل رُنـ

FENDT

شاهکار صنعت آلمان

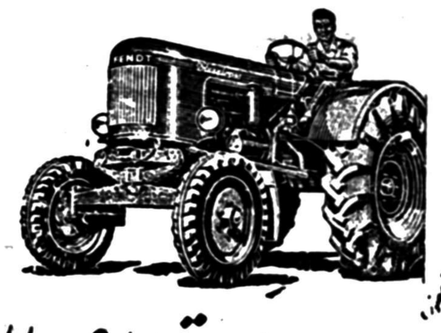

باسعادت سازمان برنامه باقساط ۴ ساله

شرکت تکنوماشین خیابان سعدی تلفن ۳۵۹۸۰

دعوت مجمع عمومی فوق‌العاده نوبت دوم

چون درجلسه مجمع‌عمومی فوق‌العاده مورخه ۵ر۸ر۳۷ اکثریت حاصل نشدلذادومین جلسه مجمع عمومی فوق‌العاده شرکت تعاونی آب‌پاك ازساعت ۳تا٤بعدازظهر روزچهارشنبه ۱۲ر۹ر۳۷ درمحل‌شرکت واقع درسرچاه (سرپل‌وحیدیه) تشکیل خواهدشد وطبق اساسنامه شرکت عده‌حاضر اکثریت خواهندداشت .

ازصاحبان سهام خواهشمنداست درجلسه مزبور شرکت‌فرمایند.

دستورجلسه

۱ـاصلاح وتغییرپارهٔ ازمواد اساسنامه

۲ـتبدیل شرکت ازتعاونی به‌سهامی

آ ـ ۲۸۱٦۰ شرکت سهامی آب‌پاك

سپاسگزاری

روز جمعه دوم آبانماه جاری جناب آقای خرم مدیر محترم شرکت اسفالت راه که یکی‌از خدمتگذاران صدیق و پاکدامن کشور است ودر پیشرفت اصلاحات و عمران کشور سهم بزائی دارد بمنظور رسیدگی بامور یکی‌از کارگاههای خود به اشترنیان وارد وبا استقبال گرم وپرشور اهالی مواجه وبمنزل آقای صمدخان گودرزی که یکی‌از محترمین محل است تشریف فرما شدند . ضمنا چون از نزدیك بمیزان محرومیت های این بخش عقب‌افتاده اطلاع حاصل نمودند بلافاصله در مقام کمك برآمده وبا اعطاء مبلغ یکصد هزار ریال بعدهای بینوا که بمناسبت نزدیك شدن فصل زمستان و نداشتن وسائل لازمه فوق‌العاده ناراحت و پریشان بنظر میرسیدند و همچنین دستور اسفالت خیابان پهلوی اشترنیان بخرج خود که طول آن تقریبا یك کیلومتر است ودر اثر عبور وسائط نقلیه و کامیونهای کوه‌پیکر گرد و غبار آن مردم ر اناراحت مینمود حسن رافت ونوع دوستی خودرا بمنصه ظهور رسانید .

ماازاز پیشگاه باعظمت خداوند بزرك سلامتی و سعادت وبقای عمرو عزت این رادمرد شریف وخیر را مسئلت نموده و داشتن چنین فرزند خلف و بلند همتی را بپدر تاجدار ملت ایران (اعلیحضرت همایون شاهنشاهی)تبریك عرض نموده واز خدا میخواهیم‌که سایر متمکنین هم از شیوه مرضیه این شخصیت برجسته سرمشق گرفته ، موجبات رضایتمندی خدا و خلق را فراهم نمایند .

محمدعلی گودرزی ـ حاج سید صادق حسینی ـ نوروزعلی‌گودرزی حاج احمد رئیسی ـ صمد گودرزی ـ علی معصومی ـ حاج جعفر معصومی ـ محمدحسین کوپال ـ غلامحسین عسگری ـ سیدغلامرضا موسوی نماینده و خبرنگار جراید ـ سیدمحمد حسینی ـ علی‌اشرف شمالی ـ فتحعلی گودرزی ـ علی حسنی ـرحیم خدا ابوالفتحی ـ رحیم خدا سلیمانی ـ آقانور سلیمانی .

اهالی محترم نطنز مقیم تهران

بمنظور اجرای ماده۱۲اساسنامه جمعیت عمران نطنز درروزجمعه ۱٦ر۸ر۳۷ ازساعت ۳الی٦بعدازظهر برای تعیین هیئت مدیره‌درخیابان شمیران خیابان شادمان کوچه سروربخش کوچه حافظ منزل‌اینجانب تشریف بیاورید.

آ ـ ۱۸٦۵۱ حاج‌شیخ‌زین‌العابدین انصاری

اطلاعات هنری

★★★★★ هنر شغل وحرفه نمیشناسد ★★★★★

رئیس اداره اطلاعات سفارت کبرای آمریکا ازبهترین نوازندگان جاز میباشد

برنت اندرسون
رئیس اداره اطلاعات سفارت آمریکا

رئیس اداره اطلاعات سفارت کبرای امریکا ازبهترین نوازندگان جاز می‌باشد.

آخرین برنامه هنری انجمن‌فرهنگی ایران وامریکا ،باهمکاری اداره هنر های زیبای کشور دررورزدوشنبه‌گذشته عبارت ازمعرفی شیوه‌های مختلف جاز باهمکاری عده‌ای ازنوازندگان باتجربه ازملیت‌های مختلف باسازهای‌گوناگون بود که‌درزیر نظر (لویس‌لدرر) رئیس بخش رادیو وتلویزیون اداره اطلاعات امریکا وبمعاونت «پوری‌لانوری» اجرا گردید .

هنرمندان این‌برنامه کنسرت جاز بین‌المللی از نوازندگان کشورهای مختلف که اکنون در تهران بعنوان نوازندگان حرفه‌ای بکاراشتغال دارند تشکیل شده‌بود .

موسیقی جاز که‌از آغاز قرن اخیر دراثر اختلاط نواهای گوناگون‌افریقائی وکوبائی بانغمه‌های محلی وترانه‌های زبانهای مختلف‌درسرزمین‌ایالات‌متحده بوجود آمد ، امروز تقریبا درسراسر دنیانواخته وخوانده میشود ومردم از شنیدن آن لذت میبرند .

گرچه بعضی ازنوازندگان‌بعلت عدم آشنائی‌بازبان یکدیگر قادر بمکالمه‌هم نیستند ،مانند برنامه‌ایکه برای روز دو شنبه تنظیم شده‌بود ـ معهذا درجهان هنر وموسیقی جاز آنها تفاهم کامل احساس میشود واین امرنه فقط دراین مورد بخصوص صدق میکند ،بلکه در تمام مواردهنری صادق و صحیح است .

اما دربرنامه مورد بحث ما،چهار شخصیت بارزو برجسته‌بچشم‌میخوردند که‌مورد استقبال شدید وکم سابقه‌ای‌از طرف حضار قرارگرفتند .

دردرجه اول باید از آقای «برنت‌ـ اندرسن» رئیس اداره اطلاعات سفارت امریکا وعضو هیئت مدیره انجمن ایران وامریکا نام ببریم .

«اندرسن» که‌ازشخصیت‌های‌بارزادبی امریکا بشمار میرود ، زمانی دبیر مطبوعاتی دوفرماندار شهر مینسوتا بوده وسپس بمشاغل‌زیراشتغال‌داشته است :

نویسنده ومفسر سیاسی ـ مخبر سرویس خارجی ـ کارمند سازمان امنیت متقابل در آلمان وسر دبیر انتشارات اطلاعات امریکا درواشنگتن.

وی مولف ومترجم کتب بسیاری نیز می‌باشد ، و باتمام این‌مشاغل برجسته وخطیری که‌عهده‌دار بوده ،بخاطر علاقه وذوق سرشاری که‌برای نواختن جاز داشته است ،این آلت موسیقی رابرای خویش انتخاب کرده وباموختن آن اشتغال ورزیده‌است بطوریکه امروز یکی‌از بهترین نوازندگان جاز بشمار میرود .

درشب اجرای برنامه موسیقی جاز، وی نیز درکمال سادگی ولطف ، با نوازندگان حرفه‌ای این‌برنامه همکاری وشرکت میکرد وبدینترتیب ثابت نمود که‌هنر ،شغل وحرفه‌نمیشناسدوهرکس باهرحرفه‌ای میتواند راه صحیح هنری خودرا انتخاب کند .

سه شخصیت دیگریکه خیلی مورد توجه حضار قرار گرفتند یکی «داروین‌ـ مورد » آلمانی ودیگری کامیل ایوب پورایرانی وسومی «اوزنیوکاستی» ایتالیائی بود که‌اکنون ایشان رابطور مختصر بخوانندگان عزیز معرفی میکنیم :

« اروین مورد » نوازنده گیتار ٤ سال قبل همراه باارکستری‌ازمیهن‌خود بایران آمد . گرچه درکنسرواتوار با چندین آلت موسیقی آشنا شده ولی نوازندگی گیتار را برهمه آنها ترجیح میدهد . بهمین جهت هم یکی‌ازبهترین نوازندگان گیتار بشمار میرود وهربار برنامه اوباکف زدنها وهلهله‌شنوندگان روبرو میگردید .

وی‌اکنون روزهای جمعه بهمراهی آواز عباس‌مهرپویا در رادیو ایران نیز برنامه‌اجرا میکند .

کامیل ایوب پور نوازنده ایست‌که

تولوز لوترك

نقاشی در قرن اخیر دچار تحولی چنان عمیق و ریشه دار گردیده است که قبل از آن هرگز نظیر این جنبش را نمیتوان یافت و تنها نظیر آنرا تاحدودی‌میتوان درآثار وسطی جستجو کرد . امپرسیونیسم هم مانند سایر مکتب های هنری بطور ناگهانی بوجود نیامد و بلکه ثمره طبیعی تحولی درشیوه های نقاش بود که منشاء آن از هنر ایتالیای اوائل قرن ۱۵ سرچشمه میگرفت مهمترین نمونه‌این شیوه درمکتب فلورانس و آثار ماساکیو دیده میشود که باکمك نور و رنك که مستور از ابهام وسایه روشن بود ، محیط خودراعملا تجسم‌میداد. ماساکیو نخستین هنرمندی بود که رئالیسم رادر ترسیم مناظر رعایت کرد.امپرسیونیست‌ها تمام‌نکات‌هنر درنواختن چندین آلت موسیقی برای اجرای آهنگهای جاز و کلاسیك مهارت تمام دارد .

درزشته نوازندگی‌ویلن‌تحصیل کرده‌و ساکسافون‌را بدون‌کمك مربی‌آموخته درحال حاضر دریکی‌از کافه‌های‌تهران آهنگهای جاز مینوازد واغلب همراه باارکستر در باشگاه آمریکائیها و باشگاه تهران نیز شرکت میجوید . ضمنا نوازنده‌ارکستر سنفونیك‌تهران هم میباشد .

از آلات موسیقی او در هنگام نواختن آهنگهای جاز یکی ساکسافون‌تنورو دیگری کنترباس است .

«اوزنیوکاستی» بعد از اینکه کار ارکسترش در ایتالیا پایان یافت بایران سفر کرد .باراول خواننده‌گی را در آواز دسته جمعی کلیسا آغاز نموده درحین‌رهبری درارکستر خود کارنیت مینواخت .ولی‌بعد جاز را بعنوان آلت موسیقی اصلی نوازندگی خود انتخاب کرد .

او در لبنان ،عراق ومصر کار کرده است ودر دسته ارکستر باشگاه آمریکائیها وباشگاه‌تهران نیز شرکت دارد .

جوانی‌است بسیارخونگرم، شوخ و بذله گو که دارای صدائی بسیارگرم وگیرا است وهربار برنامه‌اش با شور واستقبال عجیبی از طرف شنوندگان روبرو میگردید .

فلورانس را که موطن‌ماساکیو بود، بکار گرفته اند و این کار مهم‌را نقاشانی نظیر رنوار و تولوزلوترك باموفقیت بانجام رساندند .

تولوزلوترك امپرسیونیست‌شهیری که خاطره‌اش بانام مولن‌روژ توام است عقیده دارد که در مکتب او تنها چهره ها وجود دارند و منظره صرفا یك‌وسیله ای بیش نیست و نباید باشد . نقاشی‌که منظره‌خالص بکشد بنظروی مجنون می‌آید ،چه منظره ابزاری است در دست امپرسیونیست تادرکار تجسم‌حقایق یك چهره‌توفیق‌یابد. تولوزمیگوید: عظمت کورو دراینست که چهره‌ها را مینمایاند و بهمین دلیل بهتراز میله ـ رونوار ـ ومانه‌و ویسلر در کارخود پیروز گردیده‌است .

نقاشان چهره‌ساز با مناظر مانند چهره انسانی رفتارمیکنند .مناظری که ازدگاس مانده عالی‌است زیرا همگی رویا انگیز و مملو ازاحساس است و کارهای«کاریر» کاملا مانند تصاویر بشری بنظر میرسند و چنانچه مانه‌به‌چهره‌سازی‌نمیپرداخت کسی پی‌نمیبرد که اوهم نقاش است . وامادر تابلوهای تولوزلوترك مختصاتی وجود دارد که نظیرآنرا در آثار هیچ نقاش نمیتوان یافت . زنی که تولوز رسم میکند نمی‌خندد هرگز لبخندندارد‌مگر درصورتیکه آکتری باشد ونقش او چنین‌ایجاب نماید . زنان تابلوهای لوترك خشن و جدی هستند این خصلت شامل کلیه آنها از خیابان گردها‌تاطبقات بالا گردیده و نقاش این برودت را درترسیم زنان رقاصه‌هم نشان داده است . ولی‌درعین حال درچشمان هوسبار آنها غمواضطرابی ناگفتنی بچشم میرسد و عظمت روح انسانی واحساس لطیف و وصف ناپذیری در تمام آثار لوترك خود نمائی میکند .

★★★★ عشق تازه اینگرید برگمن ★★★★

اگرچه افتضاحاتی که اینگرید برگمن ستاره هنرمند سوئدی ببار آورده خود موضوع جالبی است‌اما مسئله‌ای که واقعا در خور توجه‌می‌باشد آن کارهائی است که ظاهرا «مرتکب نشده است» ومردم چیزی از آن نمیدانند.

خانم برگمن بااینکه در ماه ژانویه بطور رسمی از شوهر ایتالیائی خود روبرتور وسلینی کارگردان معروف طلاق گرفت باز مدت یك هفته‌را بعنوان اینکه «اطفالش ایام تعطیل سال نورا بد نگذراننده بخانه آنها در رم رفت وبا همسر سابق خود گذراند. زیرا از طرفی واقعا اطفال او از همشاگردیهای خود مطالب فراوانی درباره جدائی والدین خود شنیده بودند وخیال می‌کردند ایام تعطیل را باید بدون حضور آنها در کنار افراد مسن خانواده بگذرانند.

در هرحال این جریان مربوط بماه ژانویه است. اما در ماه‌فوریه اینگرید برگمن باتفاق کارگران هنرپیشه امریکائی وزن وی بتسی دریك به لندن مراجعت کرد و در این‌شهر کاری گرانت و بتسی که از آغاز ایام ماه عسل خود علاقه داشتند در اطاقهای جداگانه سکنی کنند بکلی آپارتمان مجزا اختیار کردند وهرکدام در قسمت خودبسر برد.

باین ترتیب خانم اینگرید برگمن می‌توانست هروقت میل داشته باشد کاری‌گرانت را به تنهائی و بدون مزاحم ملاقات کند.

بعدا در بهار اینگرید اعلام کرد که ایام تابستان را پس از مراجعت از انگلیس در معیت اطفال خود و باتفاق عاشق جدیدش لارس‌اسمیت سوئدی خواهد گذراند. گرچه او درباره این مسئله که آیا بالارس ازدواج خواهد کرد سکوت اختیار کرده است ولی چنانچه این امر صورت گیرد پس از مراسم ازدواج فرصتی برای ماه عسل نخواهند داشت علت این امر اینست که لارس هم اکنون مشغول خریدن تئاتر در پاریس میباشد ومثلا اینگرید سخت گرفتار مشغولیات جدید خواهد شد.

ظاهرا مدتی است که در باره اینگرید برگمن سروصدائی نیست وفقط از طرف یك روزنامه پاریس شایعه‌ای انتشار یافته مبنی براینکه وی بزودی وضع حمل خواهدکرد. این موضوع گرچه پایه و اساس درستی ندارد ولی مجددا باعث رسوائی وجنجال تازه‌ای شده است.

★ آیا میدانید . ★

که ... اکثر نوابغ شاگردان تنبل مدارس بوده‌اند از جمله چرچیل هرگز درسهای خودرا حاضر نمیکرد ودر عین حال بازیگوش وتنبل بود چنانکه در اکثر کارنامه‌های ابتدائی او نوشته شده است .

(بیهوش‌ترین شاگردان کلاس است وبدبختانه از بی‌انضباط‌ترین وشیطانترین آنها هم میباشد !)

هم چنین ادیسون .. انشتین ، روزولت وخیلی‌های دیگر هم ازاین دسته‌اند .

مردی از نوادا

تازه‌ترین فیلمی که در آن‌آنتونی کوئین با مانیائی بازی میکند این فیلم جایزه اول فستیوال سینما ی ایتالیا رابوده است .

داستان این فیلم توسط آرنولد شولمان تهیه شده و جورج کوکر آنرا کارگردانی کرده است .

موضوع فیلم راجع‌به‌یك ایتالیائی مهاجر است که درصحرای نوادا چوپانی میکند و زنش سالها قبل درگذشته‌و تصمیم‌دارد بایتالیارودو خواهر زنش را به عقد خوددرآورد وبامریکابیاورد . اما زن بزودی‌پی میبرد که شوهرش میخواهد او شبیه «روسانا» خواهر متوفای خود گردد ودرهر حال رفتارش مثل‌او اوباشد .زن که‌ازعشق ومحبت‌واقعی محروم است بطرف پسر خوانده مرد مهاجرمتوجه میشود وحوادث دردناکی پیش می‌آید وزن تصمیم بمراجعت بایتالیا میگیرد ولی سر- انجام شوهرش اورا متقاعد میسازد که صرف نظر کند ودر امریکا بماند .

نوشته: انور خامنه

خلاصه داستان

صادقخان شقاقی پس از اینکه با توطئه آقا محمد خان قاجار را بقتل میرساند ادعای سلطنت می‌کند وآذربایجان را تصرف وقزوین را محاصره مینماید فتحعلی شاه و حسینقلی‌خان برادر او هر دوعاشق مریم یکی از زنان آقا محمد خان هستند اما مریم حسینقلی‌خان را دوست دارد .حسینقلی‌خان بکیمیاگر مرموزی بنام ملا بارانی اعتقاد دارد . میخواهد بکمك او بوصال مریم برسد.ولی کیمیاگر نیز در خفا دلباخته مریم است و برای ربودن او نقشه میکشد ولی در هنگام اجرای این نقشه دستگیر میشود واسرار زندگی خودرا نزد میرزا شفیع فاش میکند ودلاوری بنام ذوالفقارخان عاشق طرلان دختر حاکم قراباغ‌و رقیب صادقخان است . صادقخان از فتحعلی شاه شکست میخورد وباجواهرات سلطنتی بآذربایجان میگریزد .ذوالفقار خان وبرادرانش او را تعقیب میکنند ولی‌رد اوراگم می‌کنند ودر کوهها سرگردان میشوند .

از آنجا راه خود را کج کرد و بجای اینکه بطرف میانه برود از بیراهه‌ای شهر را دورزد و بجانب سراب رفت .

بالاخره بازحمات و مشقات زیاد خود را بسراب نزد برادران خویش رسانید. اما در آنجا نیز راحت نبود زیرا میدید که دشمن از همه طرف او را احاطه کرده است. از یك سو جعفر قلیخان دنبلی در تبریز قوای زیادی فراهم ساخته و آماده حمله بجانب سراب شده بود. ازسوی دیگر فتحعلیشاه به زنجان رسیده و هرلحظه ممکن بود بآخرین پناهگاه او حمله‌ور گردد. از طرف شمال نیز باابراهیم خلیل خان جوانشیر مواجه بود که بااو دشمنی دیرین داشت. بدین ترتیب از همه جانب دشمنان او را محاصره کرده بودند. علاوه براین تقریبا تمام قوای او در ضمن جنگهای قزوین و مرند و شکستهای بزرگ آنها ازبین رفته بود. نیروئی که برای صادقخان باقی مانده بود فقط عبارت بود ازچندنفرسوار ایلاتی که آنها نیز فاقد سلاحهای آتشین بودند .

صادقخان در چنین وضعی بسر میبرد که خبر ورود ابراهیم خان عضدالدین‌لوی قاجار نماینده فتحعلیشاه را باو دادند. این خبر برای او خیلی غیر مترقبه بود و پیش خود فکر میکرد که ابراهیم خان برای‌چه نزد او آمده است. او یقین داشت که ابراهیم خان حامل پیامی از جانب فتحعلیشاه برای اوست . اما نمیدانست این پیام چیست . آیا دشمن پیشنهاد تسلیم بلاشرط کرده است. یااینکه حاضر است شرایطی را قبول کند .

بالاخره تصمیم گرفت ابراهیم خان را بحضور خود بپذیرد. ابراهیم خان ابتدا بااو از در دوستی وارد شد و باو اطمینان داد که شاه بهیچوجه قصد جان او را ندارد بلکه اگر از ادعای خود دست بردارد شاه او را مورد عفو قرار خواهد داد و حتی حکومت سراب را نیز بوی واگذار خواهد کرد. بدین ترتیب صادقخان را دلگرم ساخت آنگاه نامه شاه را بیرون آورد و بوی تسلیم نمود .

این نامه بانهایت مهارت نوشته شده بود .در ابتدای آن خیانتهای گذشته صادقخان را در زمان آقا محمد خان‌وياغیگری هائی که در آن دوره نموده بود برخ او کشیده وبوی تذکر داده شده که با آنکه چندین بار مورد عفو شاه سابق قرار گرفته وسوگند یاد کرده بود که دیگر گرد خیانت نگردد وبا جانشینان آن شاه از در وفا وصفا وارد شود برعکس دست‌خود را بخون ولی نعمت خویش آلوده ساخته وعلم شورش برداشته است .بعد شرح مفصلی در باره زشتی ونادرستی ادعای او بیان داشته سپس از در تهدید در آمده بود. در این‌قسمت نیروی شاه رابی‌حدو حصر جلوه داده وقوای صادقخان را چنان ناچیز تلقی کرده بود که بایك‌یورش از پای در خواهد آمد وخودش دستگیر خواهد گردید و بشدیدترین وضعی مجازات خواهدشد . پس‌از این تهدیدهای سخت وشدید نتیجه‌گرفته بودکه شاه اگر دست بحمله زند در یك روز میتواند کار اورا بپایان رساند اما از این که شاه از خونریزی وجنك متنفروبیزار است ونمیخواهد جمعی از برادران ایرانی بجان هم بیافتند وکشتار آنان‌از یکدیگر موجب‌شادمانی کفار بیگانه گردد بنابر این فعلا از قلع وقمع او صرف‌نظر کرده ومیکوشد ویرا براه راست هدایت نماید .شاید از کرده های‌گذشته پشیمان‌شود واز در اطاعت وتسلیم در آید .آنگاه در این نامه شروع به نصیحت واندرز نموده ونتایج دشمنی وعناد را برای صادقخان شرح داده واو رابه صداقت ووفاداری به وارث حقیقی تاج وتخت دعوت نموده بود. در پایان‌نامه شاه به صادقخان پیشنهاد کرده بود که اگر شرایط او رابپذیرد حاضر است خطاها وخیانتهای گذشته او را بکلی عفو کند واز سر تقصیرات سابق او بگذرد وحتی حکومت سراب وگرمرود را نیز بوی واگذار نماید. شرایطی که شاه پیشنهاد کرده بود چنین بود :

اولا از ادعاهای باطل خویش دست بردارد ونسبت بشاه و خاندان او سوگند وفاداری یاد کند وعهدنماید که‌تازنده است دست از پا خطا نکندو جزاز در اطاعت بیرون نیاید .

ثانیا جواهرات سلطنتی را که‌در هنگام قتل آقا محمد خان ربوده‌است تمام وکمال وصحیح وسالم به ابراهیم‌خان عضدالدین‌لوی قاجار تحویل نماید تابخزانه سلطنتی مسترد گردد .

ثالثا از اتباع وخدمتگزاران شاه هرکسی راکه دستگیر وزندانی نموده است فورا آزاد سازد تابهمراهی ابراهیم خان عودت نمایند.

این شرط اخیر راشاه مخصوصا بخاطر ذوالفقار خان وهمراهان‌او در نامه قید نموده بودو باآنکه نامی از آنها در این نامه وجود نداشت به ابراهیم خان شخصا دستورداده بود که اسامی آنها رابه صادقخان بگویدو بهرقیمت هست آنهارا نجات داده همراه بیاورد .

پس‌از اینکه صادقخان این نامه را دوبار بدقت خواند وقرائت آنرا بپایان رسانید ابراهیم خان شروع بصحبت کردوابتدا شرح مبسوطی از سوابق دوستی خود باصادقخان را ذکر نمود وبسر اومنت فراوان گذاشت وگفت که شاه تصمیم داشت با اردوی سلطنتی بجانب سراب حمله‌ور گردد ولی من از لحاظ دوستی که باتوداشتم ونمیخواستم‌کار توبجاهای باریك بکشد بهر زبانی بود نگذاشتم این تصمیم را اجرا کندو قول دادم که پس از این شکست هاتوتنبیه شده‌ای وحاضر به تسلیم هستی . بعد شرح مفصلی دادکه اگر شاه حمله میکرد چنین وچنان میشد، خاك‌سراب رابتوبره میکشیدند ویك نفر از ایل شقاقی را زنده باقی نمیگذاشتند .پس از این حرفها شروع به نصیحت کرد که دنیا دارفانی است ، مال ومقام دنیا میگذرد، خوبی ومحبت ووفای بعهد باقی میماند ،جنك وخونریزی چه فایده‌ای دارد از این قبیل سخنان آنقدر گفت تا دل صادقخان را نرم واورا حاضر بقبول شرایط شاه نمود .

پس از اینکه حرفهای ابراهیم خان تمام شد ، صادقخان چنین جوابداد:

ـ آنچه شما می‌گوئید درست است بجز یك قسمت و آن اینست که‌مرا بقتل شاه شهید متهم می سازید . در صورتی که بحقیقت حق قسم من در این کار ابدا دخالتی نداشتم و آنچه دراین باره بمن نسبت می دهند تهمت و افترای محض است و دروغهائی است که دشمنان من ساخته اند . شاه‌شهید ولینعمت من بود ، حق حیات بگردن من داشت ،، چندین بار جان مرا نجات داده بود . آخر چطور ممکن است که من دست خود را بخون او آلوده‌سازم. اصلا این باور کردنی هست ؟ بهر حال خدمت شاه عرض کنید که این تهمت مطلقا دروغ است ومن در این زمینه بکلی بی‌گناهم .

در اینجا صادقخان نفسی تازه کرد و سپس بسخنان خود چنین ادامه داد:

ا ما در مورد اقدامی که از من سرزده خود من قبول دارم که کاری ناپسندیده و نادرست کرده ام که‌خلاف تعهدات و سوگند های قبلی من‌بوده است. اماباور کنید که‌دراین قسمت هم‌من تقصیری نداشتم و بیشتر برای حفظ جان خودم باین کار دست زدم . وقتی شاه شهید درگذشت قتله ایشان جواهرات سلطنتی را پیش من آوردند . من برای اینکه این جواهرات گم نشود و بدست ناکسان نیافتد از آنها گرفتم و قصد داشتم آنها را خودم بتهران بیاورم و بخزانه سلطنتی بسپارم . باور کنید هیچ قصدی جز این نداشتم . اما بعد شنیدم دشمنان انتشار داده اند که من شاه شهید را بقتل رسانده و جواهرات را ربوده‌ام یقین کردم اگر با این تهمتهائی که بمن زده‌اند اگر به پایتخت بیایم کشتن من حتمی است . این بود که از ترس جان دست باین اقدام نابروا زدم واکنون نیز از صمیم قلب نادم و پشیمان هستم .

در این موقع باز صادقخان لحظه ای سکوت کرد و بعد اضافه نمود :

ـ بهرحال اکنون دیگر این حرفها گذشته است . هرچه باید بشود شده کاری که نباید بشود انجام گرفته است . اینك سوگند یاد می کنم که ازاین پس تاپایان عمر جز وفاداری و اطاعت کاری نکنم . جواهرات سلطنتی را هم که چون جان شیرین حفظ کرده‌ام بشما تحویل خواهم داد که از جانب من باعرض شرمساری وندامت بحضور شاهنشاه تقدیم نمائید. امادرمورد آزاد ساختن و بازگرداندن اتباع و خدمتگزاران شاهنشاه که در این نامه قیدشده است فعلاکسی در نزد ما نیست تا او را آزاد سازیم .

ابراهیم خان وقتی سخنان صادقخان را شنید باطنا بسیار خوشحال شد زیرا دید که ماموریت او که خیال موفقیت آنرا هم نمی کرد با نتایج خوبی پایان یافته است . در حقیقت صادقخان تمام شرایط شاه را قبول کرده و حاضر شده بود تسلیم گردد و جواهرات سلطنتی را مسترد دارد . مابقی سخنان او گرچه دروغین و ساختگی و از روی فریب و ریا بود ولی اهمیتی نداشت . زیرا صادقخان این دروغها را برای تبرئه خویش ساخته بود .

آنچه مهم بود این بود که صادقخان تسلیم گردیده و جواهرات سلطنتی را تقدیم می نمود . تنها نکته‌ای که‌باقی میماند باز گرداندن اسرا و دستگیر شدگان بود که صادقخان وجود آنها را انکار می کرد . ابراهیم خان‌چون‌توجه شاه را نسبت به ذوالفقارخان و همراهان او می‌دانست گفت :

ـ آنچه شما گفتید من همه را بحضور قبله عالم عرض خواهم کرد ویقین دارم که مورد عفو وملاطفت ملوکانه قرار خواهید گرفت و قول میدهم فرمان حکومت سراب و گرمرود را خودم برای شما بگیرم و بفرستم . اما موضوعی که هست مسئله اسرا است که شما می گوئید کسی نزد شما نیست درصورتی که قبله عالم مخصوصا بمن تاکید فرمودند که‌چندتن از دلاوران دامغانی را که بدست شما گرفتار شده اند آزاد ساخته و همراه خود ببرم .

نیازمندیها و آگهی های کوچک

استخدام میشود

روزنامه نغمه دنیا
بیك عده مخبر افتخاری احتیاج دارد بتلفن ۳۴۰۵۳ مراجعه شود
آ-۲۸۰۱۸ ۱-۳

Wanted

English typist with good knowledge of english Write full particulars with Handwriting to P.O, box 491 Tehran
آ-۱۸۴۶۷

استخدام میشود

جوانیکه با سواد بوده واز خود وجرخه داشته باشد برای مغیری ملاك مورد نیاز بنگاه کوشان میباشد.
۱-۴ آ- ۲۸۱۸۸

یك راننده باسواد ومتاهل
مورد نیاز است ـ داوطلبان باذکر سوابق ومدارك وحداقل حقوق ونشانی منزل خود .
باصندوق پستی ۱۱۳۲ مکاتبه نمایند.
آ-۲۸۱۴۸

استخدام نقشه‌کش
بیك نقشه‌کش باسابقه کهضمنا از کارهای ساختمانی اطلاع داشته باشد نیازمندیم .
داوطلبان همه‌روزه ازساعت۵ تا ۷ بعدازظهر باشماره ۴۴۹۱۲ تماس گرفته یابه‌سازمان فاکویا (نادری ـ کوچه نوهر شاد)مراجعه نمایند .
۱-۳ آ-۲۸۰۵۶

یکنفر حسابدار مبرز و باسابقه
وارد بکلیه امور دفتر برای اداره کردن امور حسابداری و دفتری طرح ریزی حساب مدیریت داخلی امور شما عصر ها جوبای کاراست باآدرس لازار پاساژ سیلوانیا فرش فروشی موحدی آقای پ مکاتبه فرمائید .
۱-۳ آ-۱۸۶۴۹

خانم یا آقا جهت اداره هتلی در تهران مورد نیاز است مبتدیان برای کار آموزی قبول میشود با صندوق پستی ۵۸۶ مکاتبه فرمائید .
آ-۲۸۱۷۴

جویای کار

یکنفر لیسانس جویای کار است شماره ۹۶ دفتر راهنمائی اطلاعات
۱-۱-۲ آ-۱۸۵۷۹

جوانی فعال بامعلومات عالی مطلع در امور محاسباتی وبانکی آیتی وحقوقی باداشتن ضامن معتبر جویای کارمناسبی است خواهشمنداست عصرها بین ۴ تاه به‌تلفن ۲۹۸۲۵ باعظیمی مکالمه فرمائید .
آ-۱۸۵۶۷

مترجم زبان آلمانی برای بعداز ظهرها جویای کار است .به‌تلفن ۲۵۸۰۷ از ساعت ۱۶ تا ۱۹ مراجعه شود .
آ-۱۸۵۵۵

مترجم انگلیسی
باسابقه ممتد برای تمام روز جویای کار است بتلفن ۴۴۶۵۰ مراجعه فرمایند .
۱-۲ آ-۱۸۵۴۳

بازرگانی‌ها ـ بنگاهها ـ کارخانجات
حسابداری باسوابق ممتد بانکی حاضر است نصف روز عصرها کار کند به تلفون ۶۷۱۸۰ مراجعه فرمائید .
آ-۱۸۵۵۷

جوانی لیسانسیه باتضمین‌وصلاحیت کافی باتجربه چندین سال سابقه انجام کارهای حقوقی واجرائی واداری و مدیریت دفتری آشنا بزبان روسی و فرانسه وماشین نویسی بعدازظهرها حاضر بکار است موسسات خارجی یا ایرانی میتوانند بشماره ۳۳۳ دفتر راهنمای روزنامه اطلاعات مراجعه نمایند .
آ-۱۸۶۲۵

مستغلات

بفروش میرسد

یك قطعه زمین قابل ساختمان به مساحت ۲۲۵ مترمربع تلفن ۳۰۲۶۰۱
۱-۳ آ-۱۸۴۰۵

پول باوثیقه ملکی اگر پول میخواهید

اگر پول دارید و منافع آنرا میخواهید به بنگاه ثابت تشریف بیاورید دروازه دولت مقابل‌کوچه فتوحی تلفن ۲۹۹۹۹
۱-۶ آ-۱۸۴۷۷

داروخانه بزرك ومجهز وباسابقه‌ای بفروش میرسد تلفن ۴۳۳۱۶
۱-۳ آ-۱۸۴۸۱

برای انجام معاملات پولی یاوثیقه ملکی خرید یافروش املاك

رجوع فرمائید لالەزار ۲۹۷۸۴
به: بنگاه کوشان
۱۰-۶ آ-۲۵۸۵۰

اجاره داده میشود

ساختمان طبقه دوم سه راه دزآشیب نیاوران نبش خیابان ـ برای سکونت مطب ـ دفاتر ۶ اطاق ـ برق‌آب تلفن ۸۴۴۷۲ مراجعه فرمایند .
آ-۱۸۶۲۷

مژده به علاقمندان امور کشاورزی ـ دامپروری ـ پرورش طیور ـ زنبورعسل

درهفت کیلو متری رشت

دوازده هکتار باغ چای قدیمی شش هکتار باغ میوه و اشجارصنعتی هفت هکتار زمین مزروعی متصلات‌بهم با ساختمان اربابی ده اطاق و چهار دستگاه عمارت رعیتی چهار اطاقه گلخانه مفصل طویله گاوی اغول گوسفند لانه‌های مرغی با مقداری گاو و گوسفند وطیور نژاد خارجی و کندوی عسل و کارخانه‌چای خشك کنی و ماشین جوجه‌کشی بمناسبت مسافرت مالك فروخته میشود رجوع فرمایند لالەزار نزدیك میدان سپه ۳۹۷۸۴ به: بنگاه‌کوشان
۳-۱ آ- ۲۸۱۸۲

برای فروشگاههای بزرك کافه رستوران

سالن دویست متری با هشتصدمتر فضای عقب‌آن درخیابان نادری (شاه) مقابل دیوار سفارت انگلیس واگذار میشود رجوع فرمائید لالەزار نزدیك توپخانه ۳۹۷۸۴
به: بنگاه کوشان
۳-۱ آ- ۲۸۱۸۴

نوزاد

خداوند به بانو هما و آقای مرتضی یگانه دختری عنایت‌فرمود.
بانو ملوك و آقای محمد جعفری نیز دارای پسری شدند .
خداوند به آقای احمد بیداریان و بانو پسری عطا فرمود .
* * *
مولود فرخنده را به برادر گرام و همسر ایشان صمیمانه‌تبریك میگویم .
علی اکبر بیداریان

آگهی مناقصه از شرکت تلفن

شرکت سهامی‌تلفن ایران بنای ساختمان مرکز تلفن خودکار کرمانشاه رابمناقصه میگذارد شرکتهائی که واجدشرائط وصلاحیت فنی ومالی ودارای حسن سابقه هستند وقبلا پرسشنامه به‌این شرکت تسلیم نموده اندمیتوانند تاتاریخ‌پنج‌شنبه بیست‌ودوم آبان ماه۳۷اسناد مناقصه رادر مقابل پرداخت دوهزارریال ازدفتر شرکت تلفن واقع در خیابان‌اکباتان دریافت وحداکثرتاآخر وقت‌اداری روز شنبه پانزدهم آذرماه ۳۷پیشنهادهای خودرا باتوجه کامل بشرائط عمومی وخصوصی مندرجه دردفترچه مشخصات دردوپاکت الفوب تسلیم دفتر شرکت نمایند.
پیشنهادهای واصله درساعت ۹صبح روزیکشنبه شانزدهم‌آذرماه ۳۷بازوقرائت وپس‌از رسیدگی درکمیسیون فنی ساختمان برنده‌مناقصه بعدا تعیین واعلام خواهد شد.
به‌پیشنهادات فاقد سپرده وپیشنهادهای مبهم ومشروط ترتیب اثر داده نخواهد شد.
شرکت دررد وقبول یك یاکلیه پیشنهادها مختاراست.
آ-۲۸۱۶۶ **شرکت سهامی‌تلفن ایران**

دکترهای متخصص در امرض داخلی

دکتر ابوالحسن منوچهری نائینی
متخصص امراض داخلی کودکان شهرستان گرج ـ خیابان پهلوی

دکترهای متخصص درامراض زنان

دکتر کیقباد کاوسی
متخصص بیماریهای زنان زایمان مخترع تکنیك پلاستیکی برای درمان نازائی ازامریکا نشانی شاهرضامقابل ایرانشهر پذیرائی عصرها

دکترهای متخصص درامراض سرطان

دکتر رحمنیان
استادکرسی سرطان دانشکده‌پزشکی نشانی آزمایشگاه دکتر رحمنیان‌خیابان پهلوی روبروی کافه شهرداری کوچه بشن تلفن ۶۵۹۹۶

دکتر سهیل مجد
رئیس درمانگاه جراحی دانشکده پزشکی جراح انستیتو سرطان اوقات پذیرائی بعدازظهرخیابان جمشیدآباد شمالی تلفن ۴۴۶۸۰

دکترهای متخصص درالرژیك

دکترمحمود لسانی
متخصص بیماریهای آلرژیك از پاریس .
(آسم ـ کهیر ـ گرفتگی بینی معالجه فسانسی بیلزاسیون)خیابان جامی ـ اول خیابان پاریس پذیرائی ۳ـتا ۸بعداز ظهر .

دکترهای متخصص درامراض روماتیسم ـ مفاصل ـ استخوان

دکتر ادیب
متخصص بیماریهای روماتیسم ـ مفاصل ـ استخوان ـ عضلات ـ اعصاب ـ نقرس ـ کلیه ـ مثانه ـ پروستات ـ زهار ـ مجاری ادرار ـ کبد ـ کیسه صفرا ـ معده ـ روده ـ یبوست ـ اسهال ـ خونریزی ـ بواسیر ـ فتق ـ آپاندیسیت ـ یرقان ـ سنگ ـ سیاتیك ـ لمبا ـ دیابت ـ چاقی ـ لاغری ـ ضعف ـ سرماخوردگی ـ سرفه ـ تنگی نفس ـ آسم ـ تب ـ لرز ـ سرگیجه ـ سردرد ـ میگرن ـ فشار خون ـ تپش قلب ـ بیخوابی ـ عصبانیت ـ افسردگی ـ ترس ـ وسواس ـ تشنج ـ فلج ـ رعشه ـ سرطان ـ خستگی ـ بیحالی ـ تهوع ـ استفراغ ـ سوء هاضمه ـ نفخ

مردم درباره قانون سرقفلی و لایحه جدید مالك و مستاجر چه میگویند؟

دراین باره، یك مستاجر بازار، یك مالك، یك قاضی، یك وکیل دادگستری و یك مغازه‌دار خیابان اظهار نظر کرده‌اند..

امروز خبرنگار اجتماعی روزنامه بمناسبت طرح لایحه اخیر مالك و مستاجر بفکر تنظیم رپرتاژی افتاده که درآن نظریات موافق و مخالف کلیه افراد ذینفع ملحوظ باشد بابازاری ،مالك ،مستاجر ، وکیل دادگستری و قاضی تماس گرفته و مختصری ازعقایدهریك را باستحضار خوانندگان میرساند :

نه سیخ سوخته نه کباب

درابتدا از مغازه دار بازاری از رابطه مالك ومستاجر ونحوه بروز اختلاف بین آنان ومسئله سرقفلی سئوال شد این مغازه‌دار که یك‌پیر مرد هفتاد ساله بود گفت آقا این قانون صددرصد بنفع مامستاجرین است من‌اجاره نامه چهل‌سال‌پیش رادارم وپدرم دراین‌دکان بروماتیسم مبتلا شدوفوت نمود و درحال حاضر خودم هم رفتنی هستم وتضمین و بیمه زندگی آینده خانواده‌ام همین دکان‌است وبس بنظر من اصولا این مطلب یك موضوع حل‌شده‌ای بود ودرحال حاضر که قانون نیز آنرا برسمیت خواهد شناخت باید آنرایکی از مفید ترین اقدامات دولت تلقی کرد .پیرمرد افزود که فعلابااینکه هنوز قانونی به‌تصویب نرسیده مشکل‌سرقفلی را بطور کدخدا منشی حل مینمائیم وقدر مسلم آنست که‌در بازار هیچ مالکی نتوانسته مستاجر رااز این‌حق‌محروم نماید .دربازار تخلیه مغازه اصلا سابقه‌ندارد ، هم‌مالکین بازارآدم های‌خوبی هستند و هم مامستاجرین منصف‌هستیم ومن اجاره‌نامه چهل سال پیش را دارم که‌ماهی دوتومان اجاره میدادم واین میزان را تابه حال بطریقی اضافه کرده‌ام که به عقیده خودم نه‌سیخ سوخته‌ونه کباب

ماحریف‌نیستیم

نظرمامالکین کلا مساعد با این قانون است واصولا عمل دولت را درتدوین‌این قانون میستائیم ، یکی از مالکین افزودکه‌ما هرگزحریف مستاجرین نبوده‌ایم . همین چند وقت‌پیش بودکه در بازار خواستند تیمچه منصوری را که بنام تیمچه زرگر ها معروف بودتجدیدساختمان کنند درآن موقع این محل‌چهارده باب مغازه‌داشت و مستاجرین‌حاضر به تخلیه مغازه ها بر ای تجدید ساختما ن نشدند و اعلام کردند فقط در صورتی تخلیه خواهند کرد که وجه التزام سنگین در حدود دویست هزار تومان از طرف مالك بهر مغازه داری تعهد شود این سرای که در حال حاضر دارای شصت‌و دو باب مغازه است تکمیل شده ودر اختیار همان مستاجرین سابق است .

نه‌مالك می‌شناسم نه‌سرقفلی !

دکان من بطوریکه می‌بینید در این کوچه بن‌بست واقع شده من نه سرقفلی می‌فهمم ونه مالکی میشناسم ،سی سال است که در این گذر کاسبم از ماهی شش‌قران کرایه دکان داده‌ام تا اکنون که بیست وپنج تومان کرایه دکان من است دراین مدت نه کسی حکم‌تخلیه بمن‌داده است ونه‌اصولا خودم راغب بترك این محل بوده‌ام و برای من وجود وعدم این قانون یکی است .

نظر یك مغازه‌دار خیابان تازه‌ساز

ای آقا چی‌دارید میگوئید ؟مگر ممکن است این قانون تصویب شود ....

مامستاجرین اماکن تازه ساز روز تصویب قانون‌را جشن‌میگیریم. آخر نمیدانیداگرهم مالکی گفته‌اند با زاین قدیمی ها هستند امان از دست این تازه بدوران رسیده ها شب میخوابد صبح یك نوع آهنك برای مستاجر ساز میکند یك روز افزایش اجاره را تقاضا میکند. روز دیگر هوس واگذاری مغازه‌را بدیگری در سر میپروراند ما مستاجرین را گاهی تحبیب وزمانی تهدید و پاره‌ای اوقات تطمیع میکنند وگاهی هم نغمه تخلیه‌ساز می‌کنند !

راستی شما که روزنامه نگارید آیا میدانید که ممکن است این قانون بتصویب برسد؟

خلاصه آقا زندگی ما همواره دستخوش حوادث است بعد از تصویب این قانون لااقل یك‌نفس راحت خواهیم کشید این لایحه برای ما اهمیت حیاتی دارد این قانون زندگی ما وخانواده‌هایمان رابیمه میکند .

نظر یك وکیل دادگستری

...من بمشاوره مجانی‌علاقه‌ندارم وبدین لحاظ سئوالات را مختصر طرح نمائید !اما نظر کلی‌من‌درباره قانون حد وسط آنست که‌در حد معتدلی منافع مالك ومستاجر را تامین میکند البته تابحال در اختلافات مالك و مستاجر قانون جامعی نداشتیم وناچاربودیم‌مشکلات خود را باتفهیم استدلالات قضائی بطرفین حل وفصل نمائیم ودرحال حاضر باداشتن یك قانون کامل خواهیم توانست دعاوی را بهترحل کنیم .وهمین وبس ..!

نظر یك قاضی دادگستری

بنظر من لایحه‌ایکه در شرایط فعلی در وزارت دادگستری تدوین شود میتواند کمتر نقص داشته و مفیدباشد، زیراوزیردادگستری‌استاد دانشگاه ومتخصص این کار است ونویسندگان قانون نیز پاره‌ای از شاگردان وی بوده وبقیه نیز در فن خود تبحر ومعروفیت دارند و بااین تفصیل من دلیلی نمی‌بینم که این قانون، بدازآب دربیاید. ومن شخصا رئوس مطالب این قانون را در جرائد خوانده‌ام و نظری فعلا نمیتوانم بدهم .

نود هزار نفر سکنه بیسیم نجف‌آباد

آسفالت، لوله‌کشی، پزشك ومدرسه میخواهند

در ناحیه بی‌سیم نجف آباد بخش ۲۱ در حدود نود هزار نفر سکونت دارند که اکثرا کارگر واز افراد طبقه سوم اجتماع هستند .

ناحیه بی‌سیم نجف‌آباد از اول میدان خراسان تاانتهای جاده‌مسگر آباد امامزاده اهل‌ابن‌علی وخیابان های اصلی بی‌سیم نجف آباد ـ شهناز ـ هشت متری خیام ـهشت متری باغ‌بی‌سیم وچهارراه‌اشکبوس امتداد دارد .

انجمن محلی

دراین محل انجمن محلی عقاب بی‌سیم نجف‌آباد در فروردین ماه سال هزار وسیصد وبیست‌و پنج تشکیل شده ودر اثر اقداماتیکه انجمن مزبور نموده چند خیابان اسفالت وتعمیر شده‌است .

تاسیس درمانگاه کلانتری ۲۱ و نصب صندوق پست وتلفن عمومی در اثر تقاضاها واقدامات انجمن مزبور بوده‌است .

اعضاء هیئت مدیره انجمن مزبور ۱۲ نفر هستند که ریاست هیئت مدیره را آقای حاج علی اکبرقندی عهده‌دار میباشد .

شهریه دریافتی از اعضاء انجمن صرف امور جاری انجمن وعمران محل میشود .

دو ماه قبل اعضاء هیئت مدیره انجمن هنگام بازدید آقای مهام شهردار تهران از نقاط مختلفه این ناحیه مستدعیات ساکنین و احتیاجات محل را که عبارت از اسفالت کوچه کلانتری ۲۱ ـ خیابانهای شهناز ـهشت‌متری خیام ـ هشت متری باغ بیسیم وجدول‌سازی از درب مسجد تادرب باغ بی سیم نجف‌آباد ـلوله کشی از چاه عمیق چهارراه اشکبوس تا اول خیابان بی‌سیم نجف آباد ـتکمیل‌درمانگاهی که نه طبیب دارد ونه دارو وحتی اجاره محل درمانگاه را هم انجمن می‌پردازد ـتاسیس شعبه آمار ـ دبیرستان ـ دبستان ـ تاسیس سرویس اتوبوسرانی مخصوص دانش آموزان بود باطلاع ایشان رساندند بطوریکه آقای نقره کار معاون انجمن بخبرنگار ما گفت متاسفانه تاکنون اقدام اساسی نسبت بانجام خواستهای مزبور نشده است واینك بار دیگر از شهرداری تهران تقاضا داریم که در عمران این ناحیه وانجام‌خواسته های ساکنین محل اقدام لازم را بنماید در ضمن از اینکه آقای مهام شهردار تهران بموازات احداث میدان ۲۴ اسفند در شمال شهر تهران در میدان خراسان میدان زیبائی احداث نموده ویك حلقه‌چاه در میدان اشکبوس حفر شده. ساکنین محل اظهار قدردانی می‌کنند .

درجلسه اتحادیه شرق شهباز

هنگام معاینه پزشکی سقف کلاس فروریخت

جلسه اتحادیه شرق شهباز درساعت ۵ بعد ازظهر درمنزل آقای بداغی باحضور آقایان بهبهانی نماینده مجلس شورای ملی وکوثری مدیرکل فرهنك استان تهران تشکیل ابتداء ازطرف آقای بداغی خیرمقدم عرض شد سپس آقای ناصر میرخانی درموضوع دبستان ودبیرستان وکتب فرهنگی مفصلا صحبت وتقاضا شد تعدادی دبستان ودبیرستان باین بخش اختصاص داده شود بعدا آقای‌محمودی اظهار داشت متاسفانه ساختمانهای اجارهٔ بهیچوجه ازطرف وزارت فرهنك رسیدگی نمیشود ونتیجتاً اطاقهای دبستان مورد اجاره خراب است باید اداره ساختمان وزارت فرهنك بمالکین آن اخطار نمایند که درتعمیر دبستانها ودبیرستانها هرچه زودتر اقدام نمایند برای نمونه باید عرض کنم دیرور دردبستان وحید دستگردی بودم آقای دکتر درزیر سقف یکی ازاطاقها مشغول معاینه دانش آموزان بودکه سقف اطاق پائین ریخت وبدست دکتر آسیب رسید این است وضعیت دبستانها ودبیرستانهای اجاره‌ای. سپس آقای کوثری راجع باحتیاجات فرهنگی مفصلا بیاناتی ایراد نمود ووعده دادکه اقدامات لازمه بعمل خواهد آمد وراجع بتعمیر دبستان شیرین هم اقدام خواهد شد همچنین آقای بهبهانی درموضوع پرورش اخلاقی کودکان بیانات مفصلی ایراد کرده وازآقای کوثری خواستند که دراین موضوع بخصوص دقت بیشتری بشود. درخاتمه آقای ملك محمدی نیز درپیرامون فرهنك بیاناتی ایراد کرده وجلسه در ساعت ۸ بعد ازظهر خاتمه یافت .

بااحداث سردخانه جهت نگهداری گوشت از زیان شرکت گوشت جلوگیری میشود

هزینه احداث سردخانه بیش اززیان چهار سال شرکت گوشت خواهد بود

صبح دیروز کمیسیونی با حضور آقایان پور سرتیپ مدیر کل‌امور شهرداریها وقیائی‌مدیرعامل‌شرکت گوشت وشریف صادقی رئیس‌اداره امور اصناف وخواربار تشکیل گردید دراین کمیسیون نسبت به‌احداث سردخانه جهت نگاهداری گوشت ولزوم ساختمان سرد خانه موافقت شد .

شهرداری تهران بااحداث این سرد خانه میتواند گوشت‌را تامدت‌سه ماه نگاهداری کرده ودرفصل‌سیاه بهار باکمیابی گوسفند ازآن‌استفاده نماید .بطوریکه خبرنگارما گزارش میدهدپس‌ازاتمام سردخانه‌شهرداری تهران باذخیره گوشت در فصل فراوانی میتواند اززیان فصلی جلو گیری کند وبایك حساب تقریبی زیان پنج سال‌شهرداری‌در فصل سیاه بهار میتواند هزینه احداث سردخانه بزرگی راتامین نماید .

همچنین خبرنگار مادر گزارش خود اظهار عقیده میکند چون در حال حاضرشهرداری‌ناچار بپرداخت هزینه مقدمات کار تاسیس سرد خانه خواهد بود وفعلا بودجه‌مورد لزوم‌را دراختیار ندارد لذا احتمال میرود این بودجه‌از طریق دریافت وام ویاوضع عوارض اضافی ویا استفاده ازاندوخته‌های شهرداری تامین گردد .

ولی فعلا مسئولین مربوطه در شهرداری ازاظهارنظردراین‌خصوص خود داری میکنند .

درانجمن محلی ظهیرالدوله‌تجریش

خبرنگارما از تجریش اطلاع میدهد انجمن محلی ظهیرالدوله شمیران باحضور آقای لسانی رئیس اداره‌امور شمیران تشکیل گردید دراین‌جلسه ابتدا از آقای مهام شهردار تهران که درمورد تعریض خیابان‌دربند و همچنین تامین بهداشت محل‌اقدام نموده است اظهار تشکر شد وسپس طی‌نامه‌ای از شهردار تهران تقاضا گردید که در مورد حفر یك حلقه چاه عمیق واسفالت محوطه جلوقبر ظهیرالدوله وپل رودخانه زرگنده اقدام بعمل آید .

رئیس اتحادیه بین المللی زنان بایران می‌آید

روزچهارشنبه (فردا) خانم «تدرلی گارلان» رئیس اتحادیه بین‌المللی زنان جهان بنابدعوت شورای زنان ایران وارد تهران خواهد شد. این بانو یکهفته درتهران اقامت خواهد نمود .

درانجمن ادبی نصر

درجلسه اخیر انجمن ادبی نصر که‌در منزل آقای جمالی آشیانی‌دبیرانجمن باحضور عده‌ای از شعروادبا تشکیل شده بود وچندتن از شعرااشعاری خواندند آقای دکتر مظاهر مصفا اشعاری راجع بدوست خواندمورد توجه واقعشد سپس آقای سرهنك چلبی راجع به‌تزکیه اخلاق‌اجتماع سخنرانی نمود

★★ تلویزیون ★★★ رادیو ★★

برنامه امروزتلویزیون ایران که هرروز از ساعت ۶ تا ۹ونیم ازفرستنده تلویزیون ایران پخش میشود .

ساعت ۱۸ـ سرودشاهنشاهی افتتاح برنامه
« ۱۵ـ۱۸ داستان کودکان
« ۳۰ـ۱۸ برنامه خردسالان
« ۱۹ تدریس زبان انگلیسی
« ۳۰ـ۱۹ فیلم یکه سوار
« ۲۰ آواز ابراهیمی
« ۳۰ـ۲۰ اخبار
« ۴۵ـ۲۰ فیلم ورزشی
« ۲۱ بحث‌تربیتی وروانشناسی
« ۳۰ـ۲۱ پایان برنامه

برنامه رادیو ایران در ۲۴ ساعت آینده که‌باامواج‌کوتاه ردیف ۳۱ متر و۷۵ متر و موج متوسط ردیف ۳۳۵متر پخش میشود .

واز ساعت ۴ بعداز ظهر بجای ۳۱ متر روی موج ۴۹ متر پخش میشود .

روز سه شنبه
بخش سوم

ساعت ۰۳ـ۱۷ وعده ما در ساعت ۵ و۳ دقیقه
« ۰۳ـ۱۸ برنامه جوانان
« ۳۲ـ۱۸ آواز زهره وسیما
« ۱۵ـ۱۹ آواز رشیدی
« ۳۰ـ۱۹ برنامه ارتش
« ۰۳ـ۲۰ یادداشتهای پراکنده
« ۳۰ـ۲۰ آواز پوران‌شاپوری
« ۲۱ اخبار
« ۳۰ـ۲۱ موسیقی ایرانی‌بوسیله ارکستر ویژه
« ۲۲ داستان شب
« ۱۵ـ۲۲ موسیقی رقص

روز چهارشنبه
بخش اول

ساعت ۲۷ـ۵ سلام‌شاهنشاهی شیپور بیداری
« ۰۳ـ۶ ورزش‌سبك
« ۱۳ـ۶ نواهای بامداد
« ۲۵ـ۶ جهان ورزش
« ۳۰ـ۶ شادی امید « اندرز و موزیك»
« ۷ اخبار
« ۱۵ـ۷ برنامه کودك
« ۳۰ـ۷ خانه وخانواده
« ۰۳ـ۸ زن وزندگی

بخش دوم

« ۴۳ـ۱۱ موسیقی محلی
« ۰۳ـ۱۳ ساز سلو
« ۳۰ـ۱۳ آواز دلکش
« ۰۳ـ۱۴ گنجینه های جاودانی هنر ایران
« ۳۰ـ۱۴ اخبار
« ۱۵ـ۱۵ موسیقی ایرانی بدون آواز
« ۰۳ـ۱۶ قرعه‌کشی بلیط های بخت آزمائی

ضمنا همه روزه رادیو ایران ابتداء هرساعت بمدت ۳ دقیقه ۱۷ بخش خبر پخش میکند .

نظریه شما درباره برنامه‌ها

از اداره انتشارات ورادیواطلاع میدهند برای اینکه تهیه کنندگان برنامه‌ها ومسئولین رادیو ایران از نظریه شنوندگان نسبت به برنامه‌ها مطلع شوند، شنوندگان وعلاقمندان برنامه‌های‌مزبورمیتوانند کتبا یابوسیله تلفن شماره ۵۰۰۸۳ نظر خودرا بقسمت توسعه وترویج رادیو اطلاع دهند .

چهارده نفر دیگر در وزارت پست وتلگراف بازنشسته شدند

احکام ۱۴ نفر دیگر از بازنشستگان وزارت پست وتلگراف و تلفن باین شرح صادر وابلاغ گردید.

آقای علی محمد گوهریان‌آقای علیرضاانصاری آقای فتح‌اله پیرمرادی
آقای یداله کاظمی تبار مکانیسین مرکزفرستنده اداره کل بیسیم‌پهلوی
آقای جهانگیر پیر غیبی کفیل اداره بهره برداری اداره کل تلفن
آقای یوسف نورائی بازرس اداره کل بازرسی
آقای محمد حسین دشتی کارمند اداره پست وتلگراف وتلفن‌شیراز
آقای احمد علی مهراوران کارمند اداره پست وتلگراف وتلفن شیراز
آقای مسعود فرخ سیر کارمند اداره پست وتلگراف وتلفن اهواز
آقای علی‌اکبردبستانی رئیس‌شعبه‌تعمیرات فنی‌وتوسعه‌ارتباطات اداره کل تلفن
آقای رفیع رجب پور مدیرشعبه‌امانات صادره اداره پست وتلگراف‌شیراز
آقای حسین اصلانی تبریزی کارمند اداره کل تلگراف تهران
آقای‌عباس زند کارمند اداره پست‌وتلگراف‌وتلفن زاهدان

آگهی دعوت مجمع عمومی عادی سالیانه شرکت سهامی پارچه بافی شیراز

مجمع عمومی عادی سالیانه شرکت سهامی پارچه بافی شیراز در ساعت سه بعد از ظهر روز دهم آذر ماه ۱۳۳۷ در محل شرکت(کارخانه پارچه بافی)درشیراز تشکیل خواهد شد .

بدین‌وسیله‌از عموم سهامداران محترم دعوت میشود که برطبق ماده ۱۶ اساسنامه ظرف پنجروز قبل از روز تشکیل جلسه مجمع عین سهام خود یاقبض رسید اداره ثبت یا بانکی که سهام درآنجا است باتعیین شماره ومشخصات در شیراز بدفتر شرکت ودر بوشهر بدفتر شرکت اعتمادیه ودر تهران به آقای محمد تقی بهبهانی سرای امید ودراصفهان به آقای حاج سید محمد افضل سرای حاج کریم نمایندگان شرکت ارائه وورقه ورودیه دریافت وشخصا یابوسیله نماینده خود دروقت مقرر درجلسه‌مجمع شرکت فرمایند .

دستور جلسه

۱ـ استماع گزارش‌هیئت‌مدیره ومدیرکل وبازرسان‌شرکت .
۲ـ تصویب تراز نامه و حساب سود و زیان دوره عمل سال ۱۳۳۶ شرکت .
۳ـ اتخاذ تصمیم درباره سود حاصله سال ۱۳۳۶ .
۴ـ انتخاب بازرسان برای‌سال ۱۳۳۷ .
۵ـ شور درخطمشی شرکت .
۶ـ تصویب‌بودجه واعتبارات ثابت وغیر مترقبه .

مورخه ششم آبانماه ۱۳۳۷ شماره ۸۳۱ شرکت سهامی پارچه بافی شیراز . آ ـ ۲۸۱۹۲ شرکت سهامی پارچه‌بافی شیراز

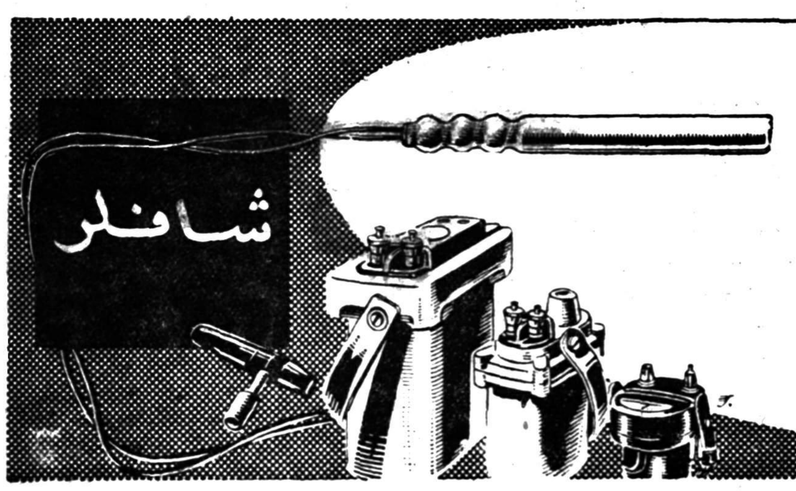

چاشنی های الکتریکی
دستگاه های الکتریکی انفجار در معادن
دستگاه آزمایش انفجار معادن
اهم متر برای آزمایش اتصالی
برای کسب هرنوع اطلاعات بیشتر به :
شرکت سهامی پرسیند
خیابان شاهرضا ـ ساختمان ایران و غرب
تلفن ۶۵۵۶۰ ۴۲۳۰۷ مراجعه فرمائید
آ ـ ۲۷۸۸۰

یک خانه پر از نور با دیوارهای شفاف
بوسیله آجرهای شیشه‌ای ساخت آلمان
انواع واقسام توخالی مخصوص دیوار وسقف
وتوپر مخصوص کف زمین
برای اینکه انبار وزیرزمین
روشن باشد باندازهای مختلف
نماینده انحصاری : شرکت سهامی فروشگاه سعدی : کوچه مهران ـ تلفن ۳۹۴۱۲
آ ـ ۲۷۸۹۰

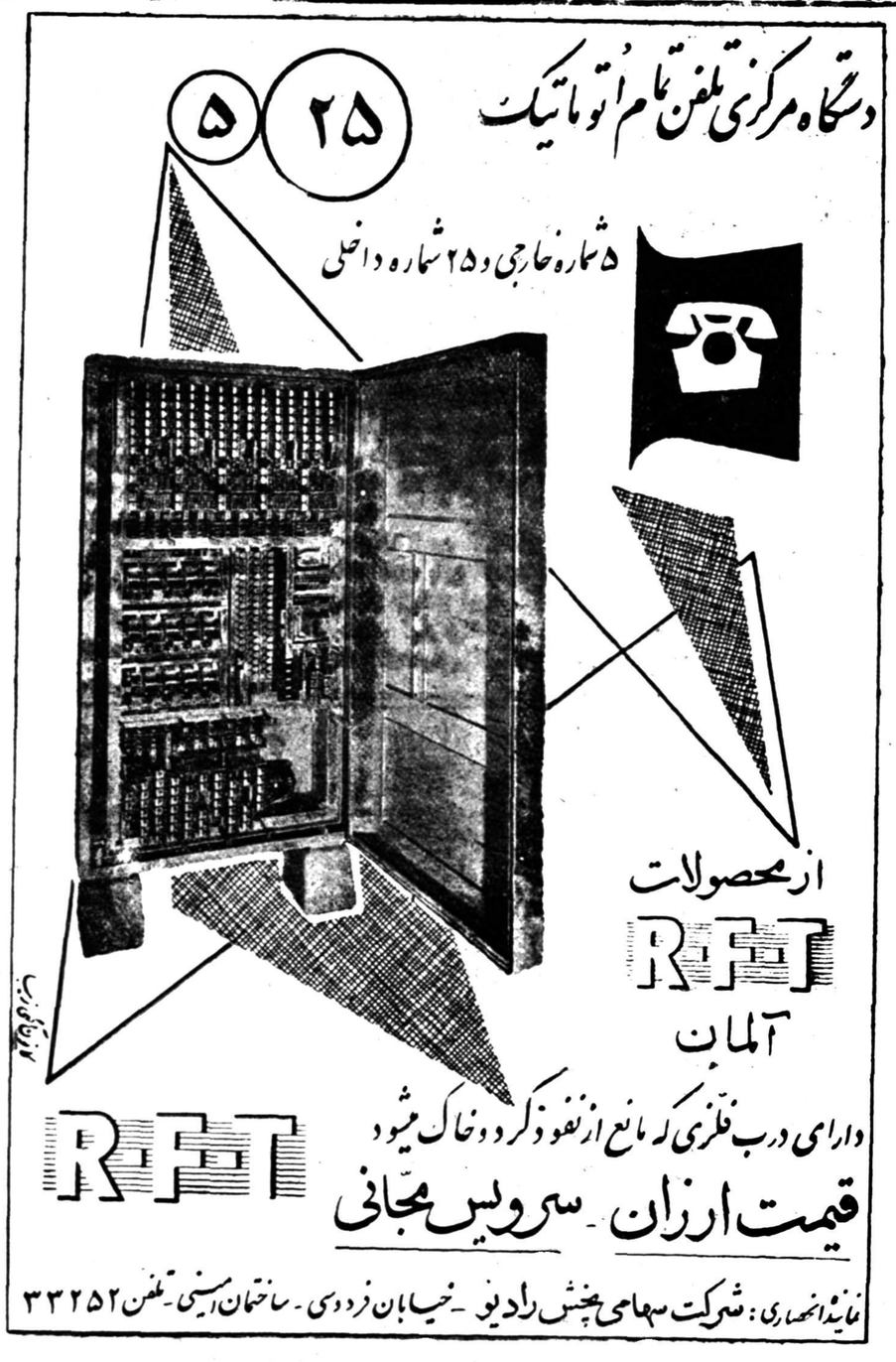
دستگاه مرکزی تلفن تمام اتوماتیک
۲۵ ۵
۵ شماره خارجی و ۲۵ شماره داخلی
از محصولات
RFT
آلمان
دارای درب فلزی که مانع از نفوذ گرد و خاک میشود
قیمت ارزان ـ سرویس مجانی
نماینده انحصاری : شرکت سهامی پخش رادیو ـ خیابان فردوسی ـ ساختمان امینی ـ تلفن ۳۳۲۵۲

سستی بازار روغن و تخم‌مرغ

شرکتهای بزرگ تعاونی شروع بخرید برنج مورد احتیاج خود کرده‌اند

بازار خواربار درهفته گذشته عادی‌بود وفقط روغن‌و تخم‌مرغ وضع خوبی نداشت .

غلات ـ بازار غلات خوب است و بمناسبت عدم ورود جنس گندم گرگانی وپست گندم سفید در تهران ازخرواری ۱۴۵۰ تا۱۷۵۰ ریال قیمت‌داردوجو خرواری۱۰۰۰ ریال معامله میشود .

برنج ـ بازار برنج عادی است و باندازه مصرف معامله میشود خرید ارتش در رشت ادامه داردو شرکت‌های بزرگ تعاونی خرید کلی خودرا درگیلان انجام‌میدهند. قیمت برنج صدری آملی کیلوئی ۱۶ تا۱۸٫۵ ریال صدری رشتی‌از ۱۷٫۵ تا۲۱ ریال ودمسیاه از۲۲ تا۲۶ ریال است .چمپا درتهران معامله نمیشود .

تخم‌مرغ‌و مرغ ـ بازار تخم‌مرغ‌در چندروزاخیر سست شده وقیمت‌آنهم تنزل نموده .امروز تخم‌مرغ اردبیلی هزاری ۲۴۰۰ ریال رشتی۲۲۵۰ ریال همدانی ۲۳۰۰ ریال واصفهانی ۲۱۵۰ ریال خرید وفروش میشد. اما درعوض بمناسبت کم شدن‌مرغ وخروس قیمت مرغ کمی بالا رفت مظنه مرغ‌اردبیلی ۸۲ریال نیمچه‌آن ۴۳ریال مرغ رشتی ۷۰ ریال نیمچه آن ۴۸ریال وجوجه ۳۶ ریال بود .

روغن ـ بازار روغن سست است. قیمت روغن هنوز بالا است وزمینه آنهم زیاداست وبهمین علت‌معاملات گرمی ندارد مظنه روغن کرمانشاهی اعلاء کیلوئی ۱۴۸ ریال شیرازی ۱۴۲ ریال وکردستانی ۱۲۳ریال است .جنس کردستان وهمدانی‌و افشار کمی بهتر شده وزمینه آن کمتر است وبهمین علت قیمت آن بالاتر رفته است .

عرضه ماهی جنوب ببازار

ماهی اقیانوسهای کبیر وهند در مغازه‌های تهران

کشتی صید ژاپنی متعلق بشرکت ماهیگیری خلیج فارس در مراجعت بایران در حدود یکصد تن ماهی صید کرده ودر بندر خرمشهر پهلو گرفته است .

اولین محصول سال جاری شرکت ماهیگیری خلیج فارس تا چند روز دیگر در بازار تهران برای مصرف مردم عرضه خواهد شد وماهی اقیانوس کبیر واقیانوس‌هند وخلیج فارس که توسط کشتی ژاپنی هنگام مراجعت صید شده در تهران فروخته خواهد شد .

بنا باظهار مقامات شرکت شیلات جنوب محصولی‌که بتهران حمل شده از انواع مرغوب ماهی دریا های آزاد میباشد وشرکت شیلات امسال برخلاف سال های پیش مقادیر زیادی ماهی به بازار های جنوب ایران وتهران عرضه خواهد داشت .

درباره‌توقف یک‌تاجر

هیئتی از تجار برای رسیدگی بکار توقف ده میلیون تومانی تعیین میشود

همانطوریکه قبلاباطلاع خوانندگان رسید در بازار از اواخر هفته قبل شایع بود که یکی از تجار درحدود صد میلیون ریال متوقف شده است امادو روزبعد تاجر مزبور ازمسافرت خارج به تهران آمد و اعلام کرد که قادر بپرداخت کلیه بدهی خود میباشد در شماره دیروز اطلاع دادیم که آشنایان ودوستان تاجر نامبرده حاضر بکمک او هستندو امروز خبرنگار ما اطلاع حاصل نمود که تاجر نامبرده علاوه بر دست داشتن هفت میلیون ریال‌سفته مستغلات و زمینهائی را مالک است و۹۰ تن چای هم درانبار دارد وهم چنین ۶ میلیون ریال از خارج‌بابت چای طلبکار است . بهر حال بیشتر بدهی این شخص بخارج است و از دوروز گذشته مقداری از بدهی داخلی خودرا پرداخت نموده است خبردیگر دربازار حاکی است که تاجرنامبرده چندی قبل آهن‌سفارشی خودرا بایک‌ریال‌ضرر سیف‌خرمشهر قبلا در بازار فروخته بود وهمین‌امر موجب شیوع توقف تاجر شدامروز یک منبع وارد در کار آهن اظهار میداشت که گویا اصل قضیه به اطلاع کمپانیهای خارجی رسید وبه همین‌علت دستور دادندکه آهنهای حمل شده در بصره تخلیه ویا بر گشت داده شود .

امروز در بازار پیش بینی شدکه یک هیئت از دوطرف برای‌رسیدگی بکار این تاجر انتخاب خواهندشد تادقیقا به بدهی وطلب وموجودی وثروت او رسیدگی نمایند تا اصل مطلب بدون پیرایه آشکار شود و بازار امیدوار است که نتیجه این رسیدگی مثبت یا حداقل رضایت بخش باشد زیرا وضع کنونی‌تنها موجب نگرانی تاجر مزبور نیست بلکه روی کار اکثر تجار تاثیر خواهد داشت .

یک‌پرفسوراطریشی درتهران امید بآینده ایران

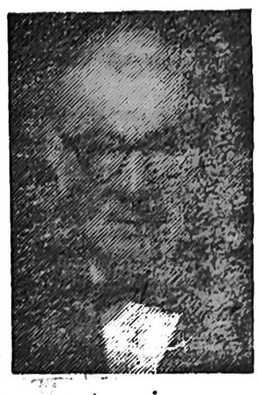

پروفسور واس

امروز آقای پرفسور اوسکار واس استاد رشته ئیدروالکتریک دانشگاه وین ورئیس یک مؤسسه مشاور صنعتی ومدیریک کمپانی برق‌اطریش که‌برق تولیدی خود را به آلمان نیز صادر میکند پس از یک‌هفته اقامت درتهران و ملاقات باآقایان مهندس طالقانی وزیر مشاور ، هدایت قائم مقام مدیر عامل‌سازمان برنامه ودکترفیلسوفی مدیر عامل بنگاه آبیاری واهری مدیر عامل بانک کشاورزی تهران راترک گفت.

آقای پرفسور واس درطی‌یک‌هفته اقامت خود درتهران ازسد کرج دیدن کرد وعلاوه بر ملاقات با مقامات اقتصادی به‌بعض نقاط روستائی‌نیزمسافرت نمود . هدف وی ازاین مسافرت بگفته خود او تحکیم روابط اقتصادی اطریش و ایران» بود. وی طی ملاقاتی که‌خبر نگارما بااو بعمل آورد گفت:«ما هم مثل‌آمریکائی‌ها میتوانیم برای شما سد بسازیم و کارهای بزرگ‌و کوچک انجام دهیم و شاید هم کار ها برای شما ارزان تر تمام شود.»

تهران آخرین نقطه مسافرت دور دنیای پرفسور واس بود زیرا وی چند ماه پیش ازاین بکانادا رفت‌و سپس به‌آمریکا سفرکرد وآنگاه بکشورهای‌آسیائی آمد و پس‌از بازدید مالایا وهندو پاکستان به تهران وارد شد .عقیدهٔ وی درباره ایران آن‌بود که مملکت شما در مقام مقایسه باسایر کشورهای آسیائی ، «اروپائی‌تر» بنظر میرسد ودر مملکت شما برنامه‌های وسیعی اجراشده ولی بعقیده من این برنامه هایک اشکال ایجادمیکند و آن‌عدم هم‌آهنگی‌اقتصادی بین نقاط‌مختلف مملکت است .زیرا شما در چند نقطه مملکت کارهای بزرگی از قبیل ساختمان سد سفید رود و کرج انجام می‌دهید ونقاط دیگر را رها کرده‌اید وحال آنکه اگر در تمام نقاط‌مملکت سدهای کوچک تری ساخته شود هم همه مردم از درآمدهای نفت منتفع میشوندوهم عدم هم‌آهنگی بوجود نمی‌آید و نکته این جاست که در حال‌حاضر مملکت شما به‌آب بیش از هرچیز دیگر احتیاج‌داردومن اراضی‌وسیعی رادیدم که بی‌آب مانده بود ومی‌توانید بااحداث سد ثروت بزرگ برای‌کشور خود ایجادکنید

اطلاعات اقتصادی

رونق بازار

قیمتهای جدید کالاهائی‌که تعرفهٔ آن افزایش یافته بود متدرجا در بازار جاباز میکند

بازار تهران امسال در فصل‌رونق پائیزی خود بدون ترقی قیمت اجناس وضع رضایت بخشی‌دارد وحتی نگرانی دراقلامی‌که زمینه زیادی داشت بمناسبت خرید زیاد ومصرف بیشتر ازمیان رفته وفقط آن اقلامی ترقی نموده که‌حقوق گمرکی آنها درسال جاری بالا رفته است .وبهمین جهت قیمت افزایش یافته معادل ترقی تعرفه گمرکی است ازجمله این کالاها ادویه‌و قماش ابریشمی‌و نیل را میتوان نام‌برد .برای‌قماش ابریشمی تاکنون سفارش بخارج نمیرفت زیراقیمت جدیدراباصرفه‌نمیدانستند امااز چندروز پیش باینطرف بمناسبت اینکه قیمت گران فعلی کم‌کم جا بازکرده وبازار حالت عادی بخود گرفته سفارشهای جدیدی برای ابریشمی ژاپنی‌بخارج داده شده .ارقام ادویه‌هم بمناسبت شروع فصل مصرف باوجود گرانی قیمت بازار مصرفی خوبی دارد . قیمت فلفل هندی کیلوئی ۷۰ریال سنگاپوری ۶۹ تا۷۰ریال‌زردچوبه گرد ۲۱٫۵ ریال زردچوبه قلم۲۵ ریال دارچین ۹۵ریال هل ۴۰۰ ریال زنجبیل ۳۷ریال وزعفران ۳۵۰۰ ریال بود ،ترقی زعفران بمناسبت تمام شدن محصول است وتاچندروز دیگر محصول نووارد بازار خواهد شد .بازار قماش‌نخی ژاپنی واروپائی کماکان خراب‌و خارج از بورس است چیت ژاپنی که‌سالهای قبل دراین فصل به‌بیش ازمتری ۲۰ ریال فروخته میشد اکنون ۱۶٫۵ ریال است ودر عوض قماش داخلی بازار گرم و خوبی دارد بازار شیشه بمناسبت فصل مصرف خوب است ومظنه ارقام مختلف شیشه امروز بشرح زیر بود :شیشه دومیلیمتری ژاپنی مترمربعی ۸۷ ریال روسی ۸۵ ریال ۳ میلیمتری ژاپنی ۱۷۰ ریال ۴ میلیمتری چک ۲۲۰ ریال بلژیک ۲۷۰ ریال ژاپنی ۲۶۰ ریال ۶ میلیمتری چک ۳۰۰ ریال بلژیک ۴۰۰ ریال ژاپنی ۳۳۰ ریال .

یکصد میلیون دلار وام ازبانک بین‌المللی

کارشناسان بانک بین‌المللی بپاکستان عزیمت‌کردند ودوباره بتهران می‌آیند

کارشناسان بین‌المللی توسعه و ترمیم که برای بررسی طرح های سازمان برنامه بایران آمده‌بودند به پاکستان عزیمت نمودند و قرار است مجددا بایران‌مراجعت نمایند.

کارشناسان بانک تاکنون قسمتی از طرح های راه سازی وهمچنین طرح‌های‌عمران خوزستان بخصوص سد دز را مورد بررسی قرار داده‌اند .

وامی که سازمان برنامه در نظر دارد از بانک بین‌المللی توسعه و ترمیم دریافت دارد در حدود یک صد میلیون دلار میباشد که در حدود شصت میلیون دلار آن برای تامین هزینه ساختمانی سد دز و چهل میلیون دلار برای اجرای‌طرح های مربوط به ساختمان وتوسعه بنادر وانجام برنامه های راه سازی میباشد .

در طرح ذوب آهن که اخیرا تصویب شده تاسیسات برق جهت تامین برق مورد احتیاج کارخانه از پروژه کارخانه ذوب آهن ایران حذف شده وتامین برق آن ازسد سفید رود در نظر گرفته شده است .

بدین ترتیب‌سازمان برنامه‌امیدوار است بتواند هرچه زودتر وام مورد نیاز برای ساختمان سد را دریافت دارد .

بهره‌برداری از کابل آبادان ـ اهواز

کلاپ مدیر مؤسسه عمران خوزستان میگوید : سال آینده یک‌کارخانه برای عمل آوردن مواد پلاستیکی درتهران نصب خواهدشد

هفته گذشته درجلسه‌ای که با حضور مدیر عامل سازمان برنامه‌و اعضای شورایعالی و سایر رو سای سازمان برنامه تشکیل شد آقایان کلاپ ولیلیانتال هریک مطا لبی پیرامون کارهای عمرانی‌خوزستان بیان داشتند .قسمت هائی از این اظهارات که‌حاوی آخرین پیشرفت های کارهای‌عمرانی خوزستان است ذیلا ازنظر خوانندگان میگذرد:

آقای کلاپ بعداز ذکر مقدمه‌ای از سابقه طرحهای مختلف عمرانی خوزستان گفت که پنجاه در صد عملیات نصب کابل‌انتقال برق‌آبادان باهواز تکمیل شده و تا دیماه سال جاری نیروی برق درکابل مزبور جریان خواهد یافت در بدو امر چهار هزار کیلو وات وتا سال۱۳۴۰ بیست هزار کیلو وات برق حمل خواهدشدو توزیع‌برق اهوازنیز تا بهمن‌ماه آماده بهره برداری‌خواهد بود .

آقای کلاپ در مورد کارخانه پلاستیک سازی گفت این کارخانه تاسال ۱۳۴۰تکمیل خواهد شد و سالا نه چهار هزار تن مواد خام پلاستیکی تولید خواهد کرد واز طرفی در سال آینده کارخا نه‌ای برای‌عمل‌آوردن‌فرآورده‌های‌پلاستیکی درتهران نصب ومواد مورد نیازآن ازخارج وارد خواهد شد .

درمورد آخرین اقداماتی که در زمینه کشت نیشکر و احداث کارخانه‌قند ونیشکر صورت گرفته وی گفت تادیماه سال جاری کارهای مربوط به‌نصب کارخانه وتصفیه خانه بمناقصه بین‌المللی گذاشته خواهد شدو عملیات از چندی پیش شروع شده واز طرف دیگر درلوس آنجلس امریکا هم‌اکنون‌مذاکراتی برای امضای‌قراردادمربوط بهمکاری درکشت و برداشت محصول‌نیشکر جریان‌دارد .

درمورد آخرین اقدامات مربوط به‌ساختمان سد دز آقای کلاپ‌بعد از مقدمه‌ای اظهارداشت که‌مهندسین موسسه عمران ومنابع در نیویورک مشغول تهیه طرح کارخانه برق ومشخصات ماشین آلات ولوازم مربوطه میباشند وازطرف دیگر طرح سد در «برموگا» موردآزمایش قرارگرفته ونتیجه آن‌رضایت بخش بوده‌است . طرح کامل ساختمان سدتاماه آینده آماده میشود این سد ۵۲۰هزار کیلو وات برق تولید نموده وبه کارخانه ذوب آهن واهواز وآبادان‌خواهدخواهدداددرسراسرسال ۱۲۵تا۱۴۰هزار هکتار زمین‌آبیاری خواهدشد .

بعداز پایان اظهارات‌آقای کلاپ آقای لیلیانتال در مورد اهمیت طرح عمرانی خوزستان گفت :فکرعمران خوزستان یک فکر کاملا ایرانی بوده‌است

مابرای تامین کمک‌های فنی‌و خدمات اداری باین کشور آمده‌ایم وسرانجام جوانان ایرانی که‌مورد آز مایش قرارگرفته اند دراین فعالیت های‌عمرانی همکاری‌خواهند کرد .

تامین آب پانصد دهکدهٔ بلوچستان

برای مطالعه وتامین آب مشروب‌پانصد قریه از دهات بلوچستان و سیستان ۴۰میلیون و۸۹۲ هزارریال از طرف سازمان برنامه اعتباراختصاص داده شد ودر ضمن اعتبار دیگری بمیزان ۱۰۷ میلیون ۲۷۳ هزارریال برای مطالعه آب های زیرزمینی و حفر گمانه‌های لازم‌در حوزه‌خاش‌و ودشتیاری وجلوگیری ازسیل‌ومطالعه برای ایجاد سدروی رودخانه هلیل رود بتصویب رسید .

با تصویب دو اعتبار مزبور برنامه مطالعاتی سیستان که‌طرح‌آن چندی پیش تسلیم شورایعالی‌سازمان برنامه شد بمرحله اجرا گذاشته میشود .

آقای‌پرفسورواس سپس درباره‌مسائل دیگر صحبت کرد ودربارهٔ بازار مشترک‌اروپا که این روزها توجه تمام اقتصادیون اروپارا بخود جلب کرده‌است گفت که بالاخره روزی باید برسدکه مرزهای اروپا ازمیان برود واین بازار اولین قدم در این راه است .

پرفسور واس امروز تهران رابه قصد وین‌ترک گفت و هنگام‌عزیمت گفت درهرحال به‌آینده‌مملکت شما امیدواری زیاد میتوان‌داشت .

دنباله مصاحبه مطبوعاتی آقای ابتهاج درسالن کنفرانس اطلاعات

فروش کود شیمیائی بشش برابر رسیده

تاسه سال دیگر مصرف کود به چهار برابر امسال خواهد رسید

باافزایش مصرف کود شیمیائی واستفاده از ماشین آلات کشاورزی محصول بالا خواهد رفت ووضع مسئله اراضی تاحدی تغییر خواهد کرد

چهارمین سئوال

در اینوقت آقای دکتر علی اصغر حاج‌سیدجوادی‌سردبیراول‌روزنامه‌اطلاعات پشت تریبون رفت و گفت:

مسئله کشاورزی مسئله مهمی است . ولی در مملکت ما وضع‌مالکیت و تقسیم اراضی متاسفانه زیاد برای اجرای اصلاحات کشاورزی مساعد نیست .

اگر بنا باشد مسئلهٔ ترویج کشاورزی جدید را بوضعی که فعلا جریان دارد قبول کنیم بیک مشکل برخواهیم خورد .

در مملکت ما هنوز شهرها آماده برای پذیرائی دهقانانی که ازدهات خود بسوی شهرها روانه میشوند نیست واز طرفی درشهرها کارخانه وکارگاه و دستگاه‌های صنعتی‌باندازه کافی نداریم که آنها در اثرمهاجرت اجباری ازدهات‌بتوانند دراین‌مؤسسات مشغول‌کار شوند. بنابراین باوضعیت فعلی مالکیت یعنی اگر مالکیت های بزرگ بهمین ترتیب باقی بماند چون زارع دلبستگی با زمین زراعتی‌ندارد. واستفاده از ماشین‌های کشاورزی و سود آن متعلق‌بمالکین عمده است مهاجرت کشاورزان بشهرها ادامه خواهدداشت و چیزی نخواهد گذشت که دیگر کشاورزی در دهات نخواهد ماند که بکشاورزی اشتغال ورزد .

بنده میخواستم سئوال کنم که آیا سازمان برنامه برای این مسئله هم فکری کرده است که همراه با ترویج ماشینهای جدید کشاورزی و اصول نوین زراعت در دهات وضعی بوجود آید که زارعین دلبستگی بزمین‌زراعتی پیدا کنند و بتدریج دارای زمین و وسایل جدید کشاورزی بشوند .

مسئلهٔ کشاورزی ایران

آقای ابتهاج در جواب سر دبیر روزنامه اطلاعات اظهار داشت مسئله رابطه بین مالک و زارع از مسائلی نیست که مربوط بسازمان برنامه باشد ولی بعقیده من جای نگرانی نیست برای کشوری‌که در حدود ۸۰ در صد مردمش اشتغال بکشاورزی دارند نه فقط جای نگرانی نیست بلکه از مهمترین وظایف متصدیان کارهای آبادانی مملکت است که در چنین وضعیتی برای افزایش تولید کشاورزی اقدامات لازم بعمل‌آورند. این افزایش نه‌تنها از لحاظ افزایش سطح زیر زراعت بعمل می‌آید بلکه مهمترین نکته اینست که از یک هکتار زمین چند برابر آن چیزیکه امروز بدست می‌آید تولید بشود.

ما اگر موفق شویم که مقداربرداشت محصول از یک جریب زمین‌را افزایش بدهیم یعنی زارع ایرانی ازمقداری که فعلا برداشت‌میکند زیادتربرداشت بکند مسلما وضع تا اندازه‌ای تغییر خواهدکرد واین‌کار شدنی است .

این عمل از چند راه امکان پذیر میباشد که یکی از آن طرق ترویج ماشینهای کشاورزی است . یعنی بجای آنکه سطح زمین با دست و ناخن انگشت کنده شود با تراکتور وماشینهای دیگر زراعتی‌مستعدفلاحت وکشاورزی بشود

آقای دکتر حاج سیدجوادی سردبیر اول روزنامه اطلاعات

یکی دیگر از این کارها ترویج کود شیمیائی و فراهم ساختن مقدارآبهای زیر زمینی برای کشاورزی و استفاده از آب رودخانه‌هائی است‌که اکنون بلااستفاده بهدر میرود .

اینها از جمله کارهائی است که سازمان برنامه نه فقط ترویج کرده است بلکه با نهایت موفقیت‌درحال انجام آنست .

در ترویج ماشینهای کشاورزی سازمان برنامه موفق شده است‌ترتیبی اتخاذ کند که مورد استقبال شایان مردم ایران قرار بگیرد . طبق آمار موجود تا نیمه اول ۱۳۳۷ متجاوز از ۲۱ میلیون تومان ماشین‌آلات‌کشاورزی در ایران بفروش رسیده است در صورتیکه پنج سال پیش کمتر از دو میلیون تومان بود . اطمینان دارم که آقایان مدیران محترم نیز از انعکاس تاثیر بسیار عمیق مکانیزه کردن کشاورزی ایران در اکناف کشور استحضار دارند .

موضوع تاثیر کود شیمیائی را نیزباید بعرض برسانم.

دردوسال پیش که این برنامه را شروع کردیم دوهزار تن کودشیمیائی درایران فروخته شد. پارسال چهار هزار تن وامسال به‌دوازده هزار تن بالغ شد درمورد برنامه سال آینده ما فروش ۲۳ هزارتن کود شیمیائی خواهد بود. امیدوارم تاسه سال‌ونیم دیگر که کارخانه کودشیمیائی مادر خوزستان دائر خواهد شد این‌مملکت بیش از۵۰ هزارتن‌کودشیمیائی‌مصرف خواهدکرد . متخصصین سازمان‌خواربار و کشاورزی جهانی وابسته‌به‌سازمان ملل متحد بما گفته‌اند که بااستعمال کود شیمیائی در کشورهای دیگر تولید برنج دوبرابر و نیم شده‌است. فقط بااستعمال کود شیمیائی و با اتمام سد سفید رود که در حدود صدو شصت هزار هکتار آب‌مورد نیاز راتامین خواهد کرد مقدار قابل ملاحظه‌ای برتولید برنج و سایر محصولات که‌در گیلان بعمل می‌آید افزوده خواهد شد.

موضوع لاینحل مالک وزارع

بنابراین ملاحظه میفرمائید این موضوع لاینحل مالک و رعیت که بعقیده من لاینحل مانده است برای اینستکه نه‌رعیت و نه‌مالک در مقابل زحماتی که میکشند ودر برابر زمینی که دارندباندازه کافی‌محصول‌کشاورزی برداشت نمیکنند . اگر ماموفق‌بشویم بطوریکه یقین دارم موفق خواهیم شد تاچند سال دیگر ازراه ترویج‌ماشین های کشاورزی یعنی مکانیزه کردن کشاورزی و استعمال کود شیمیائی و تامین آب سطح تولید کشاورزی را چندبرابر بکنیم اطمینان دارم حل این موضوع غامض رابطه بین مالک و زارع ومالکیت خیلی آسانتر خواهد شد.

مالکیت و وظیفه دولت

ولی همانطور که عرض کردم‌موضوع مالکیت بما ارتباط ندارد این‌ازمسائلی است که مربوط بدولت میباشد و دستگاهی که برنامه عمرانی اجرا می کند عهده‌دار این گونه تصمیمات و این سیاست ها نیست . ولی بطور غیر مستقیم کاریکه ما داریم میکنیم بلاشک وضعیتی فراهم خواهد کرد که حل این مسئله آسانتر خواهدشد

من راجع بموضوع مکانیزه کردن کشاورزی کوچکترین نگرانی ندارم . برعکس یقین دارم که‌بادنیای امروز برای تامین غذای بیشتری برای مردم مملکت وبرای بالابردن سطح زندگی مردم وبرای اینکه ایران بتواند مازاد تولیدات کشاورزی رابخارجه بدهد و صادر کننده مواد اولیه کشاورزی باشد ضروریست که اصلاحات‌اساسی در این راههائی که عرض کردم‌بعمل آوریم.

راجع بکود شیمیائی که اشاره ای کردم خواستم خدمت آقایان عرض بکنم کود شیمیائی هم از طرحهائی است که شاید الان بیش از دوسال است که‌دردست عمل‌میباشد .

پیشنهاد هائی از سازندگان بزرگ دنیا برای ایجاد کارخانه کودشیمیائی رسیده ومورد مطالعه قرارگرفته است

امیدوارم در آینده نزدیک شروع بکار تاسیس کارخانه کود شیمیائی در خوزستان بشود. این کارخانه از گازیکه فعلابهدر میرودوسوخته‌میشود برای ساختن کود های ازت استفاده خواهد کرد.

مملکت مابانواع دیگر کود های شیمیائی نیز احتیاج دارد که دراین قسمت هم مشغول اقدام هستیم ،

یکی از اقدامات دیگریکه دراصلاح کشاورزی مملکت ضرورت دارد و سازمان برنامه هم دراین قسمت با همکاری وزارت کشاورزی قدمهائی برداشته اصلاح بذر است .

یکی از همکاران من یادداشتی برای من فرستاده است که تذکر بدهم وقتی صحبت از عایدات نفت میشود سوء تفاهمی ایجاد نشود نبایدتصور کردکه تمام درآمد نفت رابما اختصاص میدهند. گرچه خیال میکنم که با توضیحاتی که دادم وباارقامی که عرض شد شاید این تصور پیش نیاید .

شصت درصد از عایدات نفت تا آخر ۱۳۳۷ میبایست ازیک قسمت از کل‌درآمدنفت بسازمان برنامه‌پرداخته بشود .درآمد نفت در سال ۱۳۳۷ صد وهشتادوهشت‌میلیون‌دلاراست یعنی ۶۰ درصد از۱۸۸ میلیون دلار فقط بسازمان برنامه داده میشود.

از ابتدای ۱۳۳۸ تاپایان دورهٔ برنامه هفت ساله دوم ۶۰ درصد ازکل بما پرداخت خواهد شد.

در شماره فردا سئوال آقای‌مهندس والا مدیر مجله تهران مصوروجواب آن بنظر خوانندگان خواهد رسید .

مژده بعموم هموطنان عزیز

سماور نفتی علاءالدین ساخت انگلستان

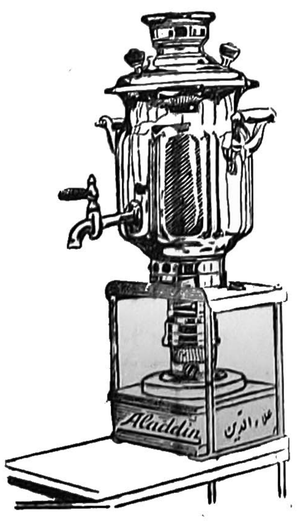

شنیده میشودکه اشخاص شیاد واستفاده‌جو ازشهرت و نام کارخانه علاءالدین انگلستان سوء استفاده نموده و سماورهای‌ساخت داخله‌رابنام علاءالدین انگلیسی میفروشند بنا براین باطلاع عموم هموطنان عزیز میرساند که سماورهای نفتی علاءالدین ساخت انگلستان که بشکل فوق میباشد درآتیه نزدیک دردسترس عموم قرار خواهد گرفت. برای اطلاعات بیشتری بفروشگاه آلادین خیابان نادری روبروی سفارت‌انگلیس تلفن۴۳۰۰۷ مراجعه‌فرمائید

بُهلر

BÖHLER DRILL RODS & BITS
BÖHLER PNEUMATIC
BÖHLER ELECTRODES
BÖHLER WIRE ROPES

خیابان خیام ـ شمال پارک‌شهر
تلفن ۲۸۱۸۳ ـ ۵۱۴۸۰

شرکت سهامی خشکه و فولادهای صنعتی تهران

۲۷۷۱۶-آ ۱-۳

بارکش‌های لامبرتا Lambretta

پارتی دوم بامزایای بیشتری وارد شد .

اطاق دار با دندهٔ عقب و دیفرانسیال واستارتر دستی وبرف پاک‌کن باظرفیت ۵۰۰ کیلو ومصرف سوخت ۱۰ لیتر درهر سیصد کیلومتر

مدل ۱۹۵۸

فروشگاه لامبرتا خیابان سعدی بالا

۹۰ میلیون ریال برای عمران یوسف آباد

برای تامین برق واسفالت خیابانهای یوسف آبادقراردادهائی بسته شد ـ دو حلقه چاه در یوسف آباد حفر میشود ـ یك مؤسسه آلمانی مشغول تهیه نقشه از اراضی غرب یوسف‌آباد شده است

امروز قرار داد عمرانی یوسف‌آباد که بین شهرداری یوسف آباد و سازمان برنامه انعقاد میشود، تنظیم گردید. دراین قرار داد مجموع اعتبار قریب ۱۸۰ میلیون ریال‌است که قبلا ۹۰ میلیون ریال آن خرج شده است. از بقیه این اعتبار برای تامین برق وآب واسفالت‌استفاده خواهد شدامروزآقای ملکی‌شهردار یوسف‌آباد بخبرنگارما اظهارداشت که تاخیر درتنظیم وتصویب قرارداد بیشتر بخاطر موضوع‌برق بودزیرا شرکت میکانیکی ونك که قبلا قرار بود برق یوسف آباد راتامین کند تاکنون اقدامی در این مورد نکرده وبالاخره دیروز قرار دادی بسته شد که از اول سال ۳۸ در حدود ۸۰۰ کیلووات برق‌یوسف‌آباد بوسیله شرکت نامبرده تامین‌شود وبا احتساب ۲۵۰ کیلووات برق سازمان آب که فعلا به یوسف‌آباد داده میشود از اول فروردین‌یوسف آباد ۱۰۰۰ کیلووات برق خواهد داشت. در مورد شبکه برق نیزاز کمك سازمان‌برنامه استفاده خواهد شد. تاکنون قسمت عمده شبکه برق یوسف آباد نصب وتکمیل شده وبقیه را هم تا اول فروردین نصب خواهند کرد بطوریکه در سال نو وضع برق یوسف آباد بی نقص خواهد بود اما در مورد اسفالت خیابانها ابتدا باید عملیات تسطیح وجدول سازی را انجام‌دهیم وتاکنون ۱۷ کیلو متر از خیابان های اصلی که در شرق یوسف‌آباد در ناحیه زیرمنبع واقع است جدول بندی شده وبقیه‌خیابانهای زیر منبع وغرب هم بااین اعتبار جدیدتسطیح وجدول بندی واسفالت خواهد شد.

درمورد آب بایدگفت که یوسف آباد دچار وضع خاصی است.تامین آب یوسف‌آباد یکی از مشکلات است فعلا وزارت کشور موافقت کرده که از چهار حلقه چاه که‌بنا است در جنوب شهر حفر شود یك حلقه را به یوسف آباد اختصاص دهند وما منتظریم که مهندسین مربوطه بیایند ومحل چاه آب را تعیین کنند واگر نتیجه مطلوب بود وروشن شد اصولا در منطقه یوسف آباد میتوان چاه‌آب حفر کرد شهرداری یوسف آباد نیز خود اقدام به حفرچاه آب دیگری خواهد کرد تا آب یوسف آباد تامین شود.

درمورد زمینهای ندید نیز قرار شده که مهندسین مشاور کوکس مطالعه‌ای برای تامین آب واحداث خیابانهای آن بنمایند وماکوشش میکنیم که اگر ممکن باشد چاه ثانوی مسلط بر زمینهای ندیدحفر شود زیرا زمینهای ندید فقط به مناسبت نبودن‌آب ساختمان‌نمیشود بهرحال موضوع‌موردمطالعه کوکس قرار گرفته‌تابرای‌احداث‌خیابان و تامین آب آن اقدام بشود.

تمرکز حقوق غیر گمرکی

موافقت وزارت انحصارات ووزارت صنایع باتمرکز حقوق غیر گمرکی

امروز اطلاع حاصل شد که‌وزارت گمرکات ووزارت صنایع به وزارت بازرگانی اطلاع‌داده‌اند که بادریافت سود بازرگانی وحقوق انحصاری بصورت واحد تحت عنوان حق انحصارمخالفتی ندارند ووزارتخانه مزبور میتواند پس از مطالعه کافی حقوق مختلف را یکجا کند.

چنانکه قبلا اطلاع دادیم وزارت بازرگانی در نظر دارد که ترتیبی دهد که‌ازسال‌آینده کلیه حقوق غیر گمرکی را که از کالاهای وارداتی گرفته میشودبصورت واحدی‌درآورد. چون این تصمیم هم بنفع ادارات مربوطه وهم بنفع وارد کنندگان بوده است لذا وزارت صنایع و وزارت گمرکات از آن استقبال نموده‌اند. حقوق غیر گمرکی بسه دسته تقسیم میشود که باین قرار است:

۱ـ حق انحصاری که وزارت گمرکات از کالاهائی که واردات آن در انحصار دولت است میگیرد.

۲ـ حق انحصاری که وزارت صنایع ومعادن از کالاهائی‌میگیرد که مشابه آنهادرداخله تولیدمیشود ومقصود از این کارها هم حمایت صنایع داخلی است.

۳ـ سود بازرگانی که وزارت بازرگانی برای تشویق صادرات و من‌غیر مستقیم برای حمایت‌صنایع داخلی از وارد کنندگان دریافت میدارد.

درضمن‌ظرف‌چندروزاخیر در دفتر آقای دکتر حجت رئیس اداره‌واردات باحضور نماینده وزارت گمرکات شماره تعرفه گمرکی کالاهای وارداتی که در سهمیه واردات‌وجود دارد تعیین شده ونتیجه این کار بعدا باطلاع کمیسیون سهمیه‌خواهد رسید.

خبرنگارما همچنین اضافه میکند که واردات ورق بازی ومشروبات خارجی در سال جاری بر خلاف سال گذشته آزاد بوده است.

تهیه مقدمات حفر چاههای نفت در سمنان

یك جاده فرعی از جاده تهران ـ سمنان بمحل چاه احداث میشود
سفارش وسائل حفاری به آمریکا

امروز کسب اطلاع گردید که مقدمات عملیات حفاری چاه‌های نفت درسمنان فراهم‌شده وبزودی عملیات وسیعی آغاز خواهدشد. زیرا درنظراست نفت«سمنان» نیز بوسیله خط لوله‌قم به‌بازارهای جهان صادر شود.

اکنون درسمنان جاده‌سازی از خط تهران‌سمنان بطرف محلی‌که چاه‌نفت‌درآن‌جا حفر خواهدشد شروع شده ومدت ۱۰روز است‌که کارگران مشغول جاده‌سازی میباشند.

ضمنا وسائل موردنیاز حفاری‌به آمریکا سفارش داده شده وپس‌از پایان‌کار جاده‌سازی ولوله‌کشی آب بمحل خواهد رسید.

امروز کسب اطلاع گردید که عملیات حفاری چاه‌شماره ۲سراجه ادامه داردوطبق‌آخرین خبرتاکنون بعمق ۳۰۴۶ فوت رسیده‌است. حفاری چاه‌شماره ۲نفت‌شاه‌همچنان ادامه داردومتراژ آن‌نیز تاکنون ۱۹۰۴فوت میباشد .ضمنا کار عملیات منطقه نفتی‌قم‌همچنان ادامه دارد.

مطب دکتر بحری دانشیار دانشکده پزشکی

متخصص جراحی زیبائی و پلاستیك از محل سابق به چند قدم بالاتر مقابل پمپ بنزین خیابان سعدی انتقال یافت ـ تلفن ۳۰۲۴۸۹

آ ـ ۲۶۷۹۲ ۱ـ۱۰

یادداشت های مسافرت اسمعیل شاهرودی

در سربالائی یك پیروزی

من مثل‌دری که روی پاشنه‌اش بگردد در جای‌خودم حرکت کردم‌و نگاهم در چشمهای مردی فرورفت که سایه لبه شاپو نیمه بالائی سمت چپ صورتش را گرفته‌بود دستش را پیش آورد ومن آنرا فشردم وبا حالت سروچشمان درجستجوی‌دهانی بودم که‌نام اورا باگوشهایم آشنا کندولی کسی حرف‌مرا نفهمید ومن‌ناچار گفتم :

ـ آقا ؟

کسانیکه اطراف ما راگرفته بودند همه تند سرهایشان را جلو انداختند وابروهایشان راست شد وچشمان خودرا باز ترکرده بطور درهمی اورا معرفی کردند اما خود او از جایش جم نیمخورد ودست راستش هنوز دردست من فشرده میشد و مثل اینکه حال حرف زدن نداشت بسکوت خود پابند بود . بالاخره پیشکار افراسیاب خان پیشتر آمده گفت :

ـ آقای رئیس سجلات !

شنیدن این نام سربالائی یك پیروزی را روبرویم گذاشت و من همه کوششم را برای نشان دادن خوشحالی خود از دیدار «آقا» بکار انداختم احوال پرسی گرمی از او کردم وپس از همه تعارفات اصل مطلب را جلو کشیده پرسیدم :

ـجریان این سیدعلی چی بوده ؟

اودرحالیکه در جیبهای خود دنبال چوب سیگار بلندآبنوسی‌اش‌میگشت گفت :

ـاز طرف بخشداری رفته بودم برای تنظیم برنامه وپرسشنامه دهات‌تقریبا بیست سال‌پیش‌بودپیرمرد را در«سوه» دیدم . من‌برای‌صالح کوتاه‌میرفتم. گردنه‌ای‌مابین‌هست .این‌سیدعلی‌هم آنطرف میرفت.او کوله‌باری‌بارش‌بود واز من‌جلو میزد من نفسم میگرفت آنوقت‌ها جوان‌بودم .»

اما او بدون نشستن همینطور مستقیم دو فرسخ باهم سر بالائی را رفتیم .»

ـ آقای رئیس سجلات کمی مکث کرد ومن سیگارش را آتش زدم .

اطرافیان ما زیادتر شده همه وجودشان گوش شده بود او دود سیگار خود را توی هوا پاشید و ادامه داد :

ـبله او در آنموقع طوری پرقوت بودکه من تعجب میکردم این چه رقم پیرمردی است. آنموقع من بیست ساله بودم و الان چهل وپنج شش سال دارم . همینطور صحبت‌میکردیم من از اوپرسیدم‌چشمهایش خوب میبیند ؟ گفت خوب میبیند آنروز ها هرکس از من میپرسید میگفتم اینطور پیرمردی است که‌مثل اودردنیا نیست.آنوقت‌هاهم‌پشتش کمی خمیدگی داشت .

اوتازه بکمرکش حرفهایش رسیده بود که یکی‌از اسبهاشیهه‌ای کشید و سر رئیس سجلات بانظر برگشت منهم مسیر نگاه اورا گرفتم‌اسبها حاضر بسفر بودند وهیچکس دلش نمیخواست که حرف ناتمام بماند . «رئیس سجلات» هم اهل حرف بود ومن در اول از قیافه او نتوانسته‌بودم این موضوع را حدس بزنم .این فکر بطور مبهمی توی سرم‌آمده‌بود ناگهان چشمم بپای چپ یکی از اسبها افتاد. مفصل پائین‌اش بادداشت فکر کردم که پای قیافه شناسی منهم مثل این اسب لنك است «رئیس سجلات» بازهم دنباله حرفهای خودراکشیدواینطور نقل کرد:

ـ در حدود بیست سال است‌که من در دستگاه دولت کار میکنم همه این بیست سال در این نواحی بوده‌ام . کرارا من در «پشت کوه مکومی» رفتم و همیشه پیر مرد را میدیدم آخرین‌بار پنجسال پیش بود که من از سرگذشت وعمر او پرسیدم . او گفت . درمزرعه «تلو»(که در جوار ده مسکونی پیر مرد است) عموزاده‌ای داشتم رفته بودیم برای برنجکاری سارقین مسلح بما برخورد کردند . زدو خوردی شد عموزاده مرا کشتند آنموقع بیستو پنجساله بودم . من سنك مزاری برای او از خوانسار آوردم و آن سنك الان براثر ریزش سیل وبهمن پوشیده شده اگر آن سنك پیدا شود سن حقیقی من معلوم خواهدشد

خودش گفته بود که زیر فلان‌درخت است‌وشعورش مثل‌حالاکار میکرد تفحص کردم وسنك رابعداز سه‌چهار ساعت بیرون آوردم .موقعی که‌تاریخ سنك‌را خواندم حدود ۱۵۰سال از تاریخ‌ساختنش میگذشت »

اوباز هم‌میخواست حرفها یش راادامه‌داده ودرانبان گذشته‌هایش کاوش کند ولی برای من دیگر حرف کافی بودزیرا طول آن‌کیلو مترها میشد .فکر کردم بهتراست که او اینها رابنویسد وقتیکه در خواست مرا شنید بی‌هیچ تاملی قلم وکاغذ خواست .

چند لحظه بعد درزیر درختهای سیب خانه افراسیاب خان «رئیس سجلات» آخوره چمبك زده مثل‌میرزابنویسهای عهد قدیم مشغول نوشتن بود ومن بالای سراو ازکلماتی که‌باخط خوش مینوشت میگذشتم وبار دیگر بسرزمین زندگی مردی که وجودش هنوز هم برایم باور نکردنی بود وارد میشدم .

آسترالیا با BOAC

همچنان پروازهای لوکس ودرجه یك ومتعدد

درنظرداشته باشید مسافرت بابی.او.ا.سی گرانتر نیست

برای کسب اطلاع و تهیه جا به
شرکت حمل ونقل ایران وترکیه ۵۱۳ خیابان فردوسی تلفن ۵۸۱۱
و در آبادان به آ. ه. فولر و یا بسایر نمایندگیهای مسافربری مجاز
بی. او. ا. سی مراجعه فرمائید

B·O·A·C QANTAS

باهمکاری بی. او. ا. سی. شرکت هواپیمائی جهانی

BRITISH OVERSEAS AIRWAYS CORPORATION with QANTAS & TEAL.

آ ـ ۲۸۱۲۶

فقط با یک باطری ۱/۵ ولت به بهای پنج ریال کار میکند و وزن آن ۱۲۰ گرم است

با این سمعک میتوانید تلفن کنید . رادیو بشنوید و در کلاس درس و کنفرانس به صحبت ناطق گوش دهید

PHILIPS

PHILIPS سمعک ترانزیستوری فیلیپس

نماینده انحصاری : شرکت سهامی فیروز ـ خیابان سعدی ـ تهران

آگهی خرید دوره‌های روزنامه اطلاعات

اداره روزنامه اطلاعات بمنظور تکمیل دوره‌های مکرر روزنامه‌اطلاعات ومجله اطلاعات هفتگی دوره‌های منتشره از سال ۱۳۰۵ الی ۱۳۲۵ را خریداری مینماید از دارندگان خواهشمندیم بکتابخانه اطلاعات مراجعه نمایند.

۱ـ۳

اجاق تورم
در تمام دنیا معروف است
فرخوراک پری
پیرایش . لاله‌زار
TURM

پرحرارت ـ کم مصرف ـ بادوام

دکتر محمود معین متخصص امراض داخلی و بیماریهای واگیر
امراض معده ، روده ، کبد ، درمان عفونت های حریه با آلژوسل
خیابان شاه بین بیست متری اول و دوم ، پذیرائی ۵/۴ ـ الی ۷/۵ بعدازظهر تلفن ۶۵۳۲۹

آ ـ ۲۸۱۵۴

شرکت میثاق بامسئولیت محدود

باطلاع آقایان محترم بازرگانان وشرکتها میرساند برای انجام تشریفات گمرکی ترخیص وصدور کالاهای صادراتی ووارداتی خود وهرگونه توضیحات دیگر درطهران سرای بوعلی طبقه دوم شماره ۵۱ مراجعه فرمائید .

۱ـ۱۰ آ ـ ۲۵۱۸۰

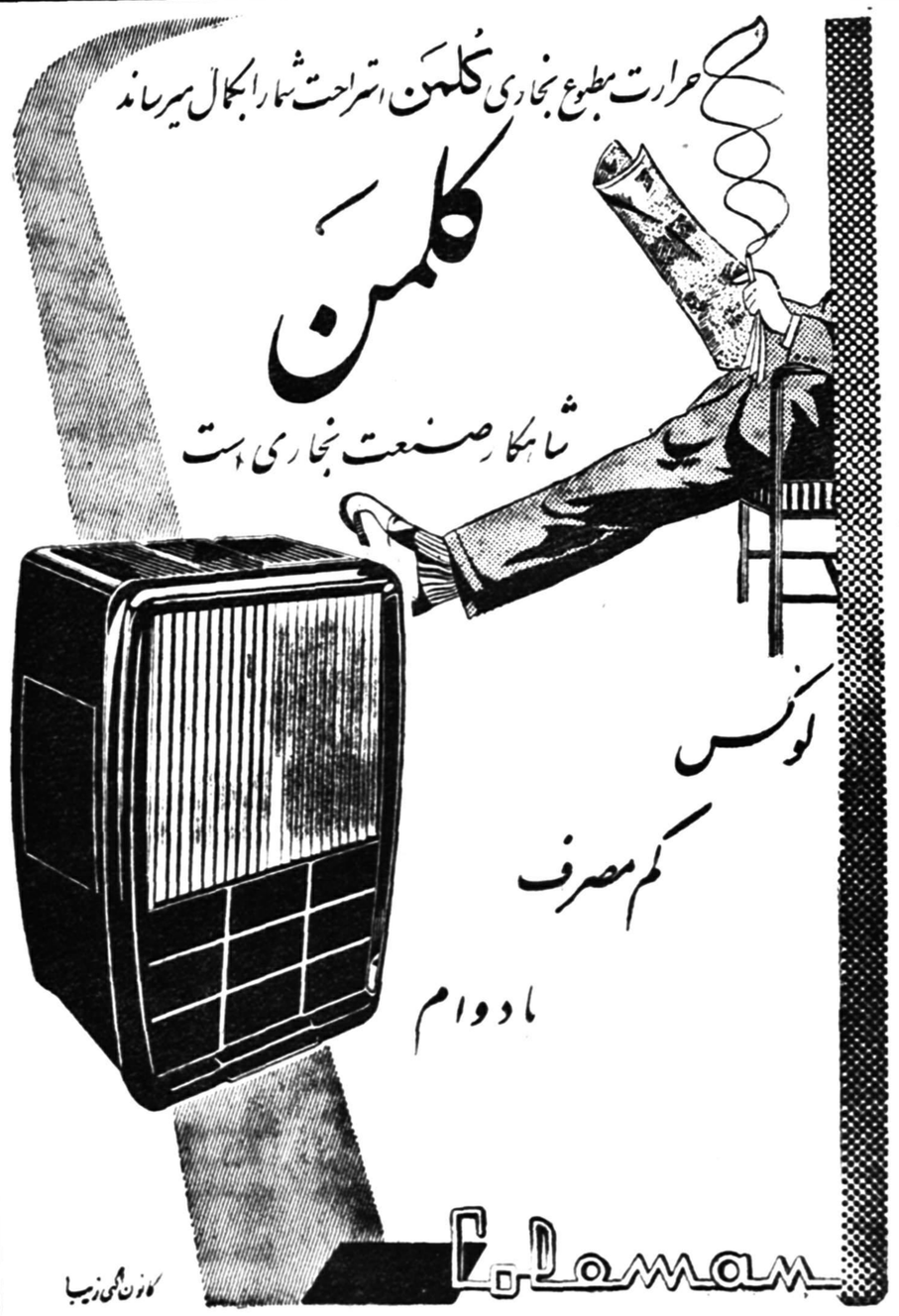
حرارت مطبوع بخاری کلمن استراحت شما را بکمال میرساند
کلمن
شاهکار صنعت بخاری است
لوکس
کم مصرف
بادوام
E. Leman
کانون آگهی زیبا

از شهرستانها اطلاع میدهند

خبرنگاران ما

یك دندانپزشك شهردار بوشهر شد

خبرنگار ما از بندر بوشهر اطلاع میدهد .چون آقای ریشهری شهردار بندر بوشهر ازمقام خود استعفا کرده‌بود چندروز قبل جلسه‌انجمن شهر بمنظور انتخاب شهردار جدید تشکیل گردید وآقای دکتر حسین طبیب ، دندانپزشك بهداری بوشهر بسمت شهردار جدید انتخاب شد .

جشن میلاد شاهنشاه در «دوبی»

حضرت شیخ راشد حاکم دوبی در این جشن شرکت کرد

صدای زنده‌باد شاهنشاه ایران مدتی درفضای دوبی طنین‌انداز بود

خبرنگار مادر بنادر جنوب طی گزارشی مینویسد روزچهارم‌آبان بمناسبت میلاد فرخنده‌اعلیحضرت همایونی مجلس جشن پرشکوهی درمدرسه ایرانیان مقیم دوبی برگزار گردید .

دراین جشن حضرت شیخ راشد حاکم دوبی وعده کثیری از اعیان ورجال وبازرگانان دوبی‌و جمعی ازایرانیان وهندیان مقیم دوبی شرکت داشتند وآقای خلیل اشراق مدیر ورزش مدرسه ایرانیان نطق مبسوطی پیرامون میلاد شاهنشاه ایراد کرد که‌باابراز احساسات شدید حضار خاتمه یافت .

خبرنگارما اضافه میکند که‌درپایان جشن بکلیه حضار یك قطعه تمثال شاهنشاه اهداء گردید و صدای مسرت‌بخشی زنده باد اعلیحضرت پادشاه ایران که‌ازدهان دانش‌آموزان ایرانی خارج میشد تامدتی درفضای دوبی طنین انداز بود .

تصادف دلخراش

خبرنگار ما از زیرآب طی گزارش مینویسد .قطار مسافر بری‌خط‌شمال که‌درساعت سه‌وربع بعداز نیمه‌شب روز شنبه بین زیرآب‌وشیرگاه درحرکت بود درکیلو متر ۲۹۹ با سید حسین عمادی کارگر محافظ تونل تصادف نمود وکارگر مزبور آنا جانسپرد .

سیدحسین عمادی ۳۵ساله بود و سرپرستی یك خانواده هفت نفری را بعهده داشت که‌بامرك وی اکنون دروضع دشواری بسر میبرند .

استاددانشگاه«هارفورد» دراصفهان درباره دین مبین‌اسلام سخنرانی کرد

طبق دعوت قبلی «اسقف تامسن» اسقف یکی‌از کلیساهای‌اصفهان عدهٔ زیادی از فرهنگیان و دانشمندان این شهرستان در منزل اسقف مزبور حضور یافتند آقای «کنت‌کراك» استاد زبان وادبیات عرب و اسلام در دانشگاه «هارفورد» امریکا بیاناتی در بارهٔ دین مبین اسلام ایراد کردکه بوسیله آقای دهقانی یکی‌از فرهنگیان بفارسی ترجمه شدو مورد توجه بسیار حاضرین قرار گرفت . استاد دانشگاه هارفورد دوکتاب نیز بنام «دنیای‌اسلام» و« اذان در گنبدها» تالیف کرده است

دست کارشناس شکست !

چندروز قبل اتومبیل جیپ حامل آقای «شوندی» کارشناس اداره عمران که‌عازم مناطق زلزله‌زده نهاوند بود در قریه «کفراش» واژگون شد. واستخوان بازوی آقای شوندی شکست .

مشارالیه بلافاصله به‌بیمارستان نهاوند منتقل شد وپس‌از معالجات مقدماتی برای معالجه کامل به‌همدان اعزام‌گردید. این چندمین حادثه ناگواریست که‌برای مامورین کمك بزلزله‌زدگان نهاوند پیش آمد کرده است .

توتونکاری‌رونق میگیرد

زمینهای هشتپر برای کشت توتون مناسب است

چندروز قبل آقایان مهندس دادرس سرپرست انحصارات ،حاکی رئیس دخانیات وممیزی رئیس قندوشکر استان یکم برای رسیدگی بوضع توزیع قندوشکروارد هشتپر شدند وچون زمینهای هشتپر طوالش برای کشت توتون مناسب تشخیص داده‌شد قرار شد رئیس انحصارات بامالکین وکشاورزان اینمنطقه تماس‌گرفته وباپرداخت مبلغی مساعده به‌آنان ترتیب کشت توتون دراینمنطقه رابدهد تاازاین‌راه علاوه‌بررونق کشت توتون‌به‌کشاورزان نیزکمکی شده‌باشد.

سی هزار کیلووات به نیروی برق آبادان اضافه شد

مرکزجدید برق بکارافتاد وبرق آبادان‌بمیزان ۳۰ هزار کیلووات افزایش یافت

ظرفیت نهائی این مرکز برق بمیزان ۹۰ هزار کیلووات درنظر گرفته شده است

در آینده نزدیکی نیروی برق پالایشگاه آبادان علاوه بربندر معشور وآغاجاری به‌اهواز نیز فرستاده خواهد شد

برق شماره ۲ پالایشگاه آبادان که چندی قبل مورد بازدیدهیئت‌مدیره شرکت نفت واقع گردید چندروز قبل بطور کامل بکار افتاد. باینترتیب نیروی برق آبادان بمیزان سی‌هزار کیلووات افزایش‌یافت‌ظرفیت نهائی مرکز جدیدبرق آبادان بمیزان ۹۰ هزارکیلووات در نظرگرفته شده ومیزان فعلی‌برق باانجام طرحهائی که‌دردست اقدام‌است افزایش خواهدیافت طرحهای مزبور که‌بکار انداختن دومین‌مرکز برق جزئی ازآن میباشد قراراست تااوایل سال ۱۹۶۰ بموقع‌اجرا گذاشته شود فعلا نیروی برق پالایشگاه آبادان نه‌تنها احتیاجات‌کارخانه‌ها بلکه نیازمندیهای نواحی مسکونی شرکت نفت‌وشهرداریهای آبادان وخرمشهر رانیز تامین نموده وازطریق یك‌ترانسفورماتور به‌بندر معشور وآغاجاری ارسال میگردد. درآیندهٔ نزدیکی‌پس‌از اتمام کابل کشی که‌بوسیله شرکت عمران خوزستان انجام خواهد گرفت نیروی برق پالایشگاه آبادان به‌اهواز نیز فرستاده خواهد شد.

در ۱۰۹ قریه زلزله زده

قرار است ۳۲۲۲ ساختمان ترمیم واحداث شود

انجام این برنامه عمرانی بیش از۵۲ میلیون ریال هزینه‌دارد

نهاوند

طبق اظهار آقای مهندس بهروزیان مسئول امور فنی هیئت ساختمانی کمك بزلزله زدگان نهاوند تاکنون دریازده قریه از توابع این شهرستان تعداد ۵۶۷ ساختمان یك اطاقی طبق نقشه احداث گردیده ودر همین قراء تعداد ۵۱۷ ساختمان شکست خورده ترمیم شده است برای انجام این کارهاتاکنون مبلغ ۳میلیون و۴۳۰ هزارریال باهالی پرداخت گردیده‌است در ۲۲ قریهٔ دیگر ازتوابع‌نهاوند نیز تعداد ۳۰۸ ساختمان دواطاقی و۴۳۴ ساختمان سه‌اطاقی شروع باحداث گردیده که تقریبا سی‌درصد عملیات ساختمانی آن پایان یافته‌است در ۷۶ قریه از توابع این شهرستان‌نیز برای‌احداث۱۳۵ساختمان دواطاقی و۱۲۵۲ساختمان سه‌اطاقی قرارداد تنظیم شده‌استکه در بهارسال آینده شروع بساختمان بطورکلی‌برای ایجاد ساختمان دراین ۹۶قریهٔ پرداخت مبلغی بیش‌از ۴۹میلیون ریال تعهد گردیده تقریبا ۴میلیون ریال آن پرداخت شده است .

پهلوان یزد

طی یکرشته مسابقات‌کشتی باستانی انتخاب شد

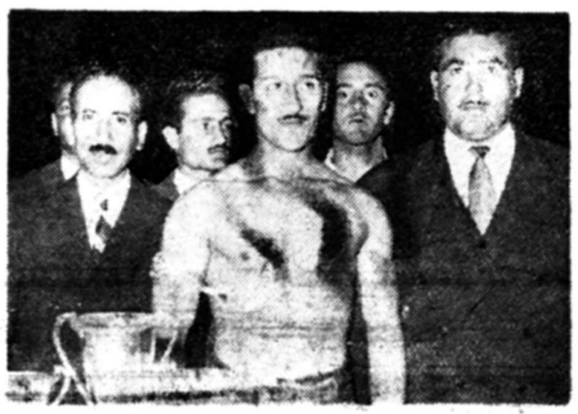

بمنظور تعیین وانتخاب پهلوان شهرستان یزد با موافقت انجمن‌ملی تربیت بدنی یکدوره‌مسابقات‌کشتی باستانی بین کشتی‌گیران این شهرستان انجام شد وآخرین مسابقه آن باحضور بیش از ده هزارنفر از تماشاچیان درسالن کشتی دبیرستان ایرانشهر برگزار گردید در نتیجه آقای مذهبی قهرمان اول وپهلوان شهرستان یزد شناخته‌شد به آقای مذهبی یك بازوبند طلا بعنوان‌بازو بند پهلوانی بمدت یکسال اهدا گردید تا چنانچه این پهلوان بتواند سه سال متوالی مقام‌پهلوانی را حفظ کند بازوبند مزبور برای همیشه بوی اهدا گردد .

در عکس بالا آقای مذهبی پهلوان یزد با بازوبند پهلوانی در میان رئیس فرهنك ومربی خود دیده‌می‌شود .

نزاع با مامورین جنگلبانی

دراین نزاع راننده اداره املاك غرب مجروح شد

کامیون اداره املاك شاه‌آباد غرب حامل مقداری هیزم جنگلی برانندگی یداله عسگری داخل‌محوطه اداره املاك شد ومتوقف گردید دراینموقع دونفر ازمامورین جنگلبانی‌سر رسیده وراننده دربرابر سئوال آنان راجع بجواز حمل هیزم جنگلی گفت کامیون وهیزم متعلق باداره املاك است وشما بارئیس ادارهٔ املاك دراین‌باره مذاکره کنید مامورین جنگلبانی باین حرف قانع نشده ودرنتیجه بین آنان باراننده املاك نزاعی رخداد که‌منجر بمجروح شدن راننده کامیون شد .

مجروح به‌بهداری شاه آباد غرب منتقل گردید وچون حال وی‌رضایتبخش نبود برای معالجه به کرمانشاه اعزام شد .اداره املاك عمل مامورین جنگلبانی را که بطور مسلحانه بمحوطه اداره املاك وارد شده‌اند غیرقانونی دانسته واینموضوع رانسبت بخود توهینی تلقی کرده‌است بهرحال فعلا قضیه تحت تعقیب میباشد .

بازدید از بیمارستان

بنابگزارش خبرنگار ما ازشهسوار چندروز قبل آقای نصرت‌اله اکبر فرماندار شهسوار باتفاق عده‌ای از همراهان ازوضع بهداری وبیمارستان این منطقه بازدید بعمل آورد و دستوراتی برای رفع نقائص آن صادر نمود .دراین بازدید چون‌اطاق عمل بیمارستان چندان مناسب‌نبود قرار شد یکی ازاطاق‌های شمالی بیمارستان ترمیم گردیده وبرای انجام اینکار اختصاص داده‌شود .

تریاك در جیب خلیل

بنابگزارش خبرنگار ما از رامسر آقای سرگرد محمد یان رئیس شهربانی رامسر مغازه‌خواربارفروشی مهدویان یکی ازاهالی را بازدید کرد وطی بررسی ازجیب «خلیل» شاگرد ۱۰ساله مغازهٔ وی مقدار۱۵ گرم تریاك بدست آورد خلیل ابتدا بازداشت شد ولی چون سن‌وی‌بحد قانونی نرسیده بود آزاد گردید و صاحب مغازه بازداشت شد .

تودیع بافرمانده سابق تیپ رشت

بمناسبت انتقال تیمسار سرتیپ بهاروند فرمانده تیپ مستقل رشت بتهران مجلس تودیعی باحضورآقایان استاندار ورؤسای دوائر دولتی گیلان درباشگاه افسران تشکیل شد .

درمجلس تودیع آقای استاندار طی ایرادنطقی ازخدمات تیمسار بهاروند وحسن سلوك ورفتار مشارالیه اظهار قدردانی نمود ویکجلد کلام‌اله مجید بعنوان یادبود بوی اهدا کرد .

تیمسار بهاروند متقابلا ازحضار تشکر نمود وپس‌از خاتمه مراسم تودیع بتهران حرکت کرد .

مدیر مسابقات قهرمانی‌استان

ازطرف مدیر کل فرهنگ ونایب رئیس انجمن‌ملی‌تربیت بدنی‌خراسان مدیریت اردوی مسابقات کشتی و قهرمانی استان نهم که درشهرستان بیرجند انجام میگردد بعهده آقای سمیعی رئیس فرهنك بیرجندمحول گردیده‌است همچنین کلیه امور فنی مسابقات بعهده آقای طاهری کفیل اداره تربیت بدنی استان‌نهم «عکس بالا» واگذار شده‌است .

یعنی تااین حد ؟

از ورود چوب حتی برای تهیه ابزارکشاورزی جلوگیری‌میشود

دراین هنگام که‌بحران کار کشاورزان‌فومنات برای آماده کردن زمینهای زراعتی آغاز میشود از گوشه وکنار مضیقه های گوناگونی برای این افراد زحمتکش فراهم مگیردد .

باید گفت تراکتور وسایر وسائل کشاورزی مکانیزه در فومنات وجود ندارد وکشاورزان ناچارند از همان وسائل اولیه برای انجام کار های کشاورزی استفاده نمایند بیشتر ابزار ووسائل کشاورزی نیز از چوبهای غیر صنعتی ساخته میشود ومتاسفانه مامورین جنگلبانی این منطقه بحدی نسبت به ورود چوب وهیزم سخت گیری میکنند که‌حتی از ورود چوبهای غیر صنعتی برای تهیه وسائل کشاورزی هم جلوگیری مینمایند البته‌مانمیگوئیم دراین‌مورد جلوگیری بعمل نیاید طبق قانون باید از ورود چوب های جنگلی جلو گیری شود ولی ،یعنی تا باین حد ... ؟

مشکل دادگستری

خبرنگار ما ازشهرکرد مینویسد .هر وقت یکی‌ازکارمندان‌دادگستری‌شهرکرد بمرخصی میرود بعلت‌کمبودکادرقضائی اموردادگستری‌دچار رکود میشود و مراجعین سرگردان میمانند .

جادارد وزارت دادگستری برای‌تکمیل کادر قضائی‌شهرکرد اقدام نماید تادر صورت مرخصی رفتن یکی‌از کارمندان مشکلی پیش نیاید .

شیروخورشید سرخ‌بوشهر مجهز میشود

چون شیرو خورشید سرخ بندر بوشهر فاقد قابله بود هنگام بازدید آقایان پهلبد همسر والاحضرت‌شاهدخت شمس پهلوی و دکتر خطیبی مدیر عامل‌جمعیت شیرو خورشید از شیرو خورشید بوشهر این موضوع یادآوری گردید و جریان‌باستحضار [illegible] رسید وبلافاصله دستور استخدام یکنفر قابله‌صادر شد واین نقیصه مرتفع گردید قرار است یك پزشکیار و یك پرستار نیز استخدام شده و تشکیلات شیرو خورشید بندر بوشهر مجهز شود .

رهبر حزب‌مردم درساری

روز یکشنبه مقارن ساعت دو بعد از ظهر قطار مخصوص حامل هیئت دولت وملتزمین رکاب که از بندر شاه عازم تهران بود در ایستگاه ساری متوقف گردید .

در ایستگاه ساری آقایان رؤسای ادارات و مؤسسات ملی و همچنین آقای فضائلی‌نماینده‌مجلس شورایملی بمعیت اعضای حزب مردم حضورداشتند واز هیئت دولت وملتزمین رکاب استقبال نمودند .

قطار مخصوص پس از ده دقیقه توقف حرکت کرد ولی آقای علم رهبر حزب مردم در ساری پیاده شد و باتفاق اعضای حزب از قریه «شاه آباد» بازدیدنمود . آقای علم روز دوشنبه ساری‌را بقصد تهران ترك‌کرد .

اوار های محلی امریکا

ازاصفهان‌خبرنگار ما مینویسد چند روز قبل بانو « جون‌رمزی» خواننده مشهور آوازهای محلی آمریکائی که اخیرا بایران واردگردیده‌است‌باصفهان وارد شد ودرانجمن‌ایران‌وامریکا شعبه اصفهان برنامه‌های جالبی از آوازهای محلی آمریکائی‌اجرا کرد .

کشیك شبانه پزشکان وداروخانه‌ها درشهرستانها

اراك ، چهارشنبه چهاردهم آبانماه ـ آقای دکترابطحی، داروخانه اطمینان

قرارداد تامین‌برق امضاء شد

بزودی ساختمان محل نصب موتور برق شروع میشود

[illegible] کارخانه برق شهرکرد و نصب موتورهای آن بین شهرداری این منطقه با سازمان برنامه و شرکت زیمنس بمبلغی در حدود ۱۳ میلیون ریال امضاء شد و زمین محل نصب موتور برق نیز از طرف شهرداری به نمایندهٔ شرکت زیمنس تحویل گردید قرار است بزودی پیمانکار مربوطه برای شروع ساختمان محل نصب موتور برق به شهر کرد وارد شود بقرار اطلاع پس‌از نصب مولد برق مزبور تمام احتیاجات برق اینمنطقه در شبها تامین خواهد بود و قسمتی از روزها نیزبرق شهر تامین‌خواهد شد بهر حال [illegible] این موتور برق اهالی از زحمت !؟ وجود برق فعلی نجات خواهند یافت .

خلاصه اخبار خوزستان

بندرمعشورـ آقای [illegible] نجاتی فرمانده گاردگمرك بندرمعشور بمناسبت فعالیت درمورد مبارزه باقاچاق ازطرف وزیر گمرکات وانحصارات بدریافت نشان درجه۲ نائل شد.

هندیجانـ آقایان سید کریم‌مستطاب ـ شاه‌محب‌علوی ـ حسن اصولیان حاج حسن سلمی ومندنی‌حیائی بعضویت انجمن‌شهرهندیجان‌انتخاب‌شدند .

بهبهانـ بمناسبت روز سازمان‌ملل متحد مراسمی درسالن دانشسرای عشایری بهبهان برگزارشد.

رامهرمزـ رئیس ومامای بهداری رامهرمز به‌اراك منتقل شدند. انتظار دارند دراعزام جانشین آنها تسریع گردد.

آغاجاریـ ارسال تحصیلی جاری دردبیرستان آغاجاری کلاس ششم طبیعی وچهارم ریاضی دائر شده است .

انتصابات در شهرستانها

لاهیجانـ آقای غلامحسین نصیری رئیس اداره کار

ساریـ بانو مرضیه فاضلی بازرس کل دبستانهای دخترانه

بروجردـ آقای مهندس هویدا رئیس اداره پست وتلگراف.

ساوهـ آقای حسین شبانکار فرماندار

شیرگاهـ آقای بزرك میرجهانگیری کفیل کارخانه تهیه تراورس و [illegible]ب .

جاجرمـ آقای کریم فخران پزشك‌ثابت بهداری، آقای معنوی پزشك [illegible]

رضواندهـ آقای سیدمهدی مدنی بخشدار طالشدولاب.

رضائیهـ آقای‌امیر مطلبی رئیس دفتر استانداری استان چهارم.

کردکویـ آقای حسین صالحی [illegible] رئیس بانك ملی.

فومناتـ [illegible] رئیس دفتر [illegible]

از : علوی — خبرنگار زابل

درجه ۲ یا۳ ...؟!

دبیران لیسانسیه برای تدریس به زابل نمی‌آیند . آنها میگویند زابل شهر فقیر و مفلوکی است ! از وسائل تمدن بکلی محروم است ، آدم باید خیلی از خودگذشتگی داشته باشد تا خودرا دراین سیاه چال که شهرش مینامند زندانی‌کند ودرهوای‌گرم آن مثل مرغ سرکنده خودرا بدر ودیوار بکوبد . از همه بدترآنکه زابل در تقسیمات کشوری از نظر آب وهوا درجه ۳ یعنی یك درجه بهتر از زاهدان که درجه ۲ است شناخته شده و مسلما کارمندان و بخصوص دبیران لیسانسیه ، زاهدان را که هم دارای وسائل کافی آسایش و هم مزایای بیشتری از نظر تقسیم بندی است بر زابل محروم و فقیر ترجیح میدهند .

چندی پیش که هیئت دولت به سیستان و بلوچستان مسافرت کرده بود در اینجا این موضوع مورد مذاکره قرار گرفت و هیئت دولت طبق تصویبنامه ای زابل را درجه ۲ شناخت و چند ماهی نیز طبق این نامعلومی از اعتبار افتاد و زابل مجددا درجه۳ محسوب گردید .

بهرحال ضرر ادامه این‌وضع بیشتر بفرهنك وفرزندان مردم میخورد چون فرهنك وقتی دبیر لیسانسیه نداشته باشد از آموزگار دیپلمه استفاده میکند و مسلما یکنفر دیپلمه معلومات کافی برای تدریس در سالهای‌متوسطه را ندارد و دانش آموزان متوسطه از نظر میزان معلومات تحصیلی نسبت بسایر شهرستانها در سطح پائین‌تری قرار میگیرند . چاره اینست که تصویب‌نامهٔ هیئت دولت مجددا اجرا شود و زابل شهر درجهٔ دوم بحساب آید تا دبیران لیسانسیه باتوجه بمزایائی‌که از خدمت دراینشهر به‌آنها تعلق میگیرد درفرهنك زابل مشغول کار شوند .

خلاصه خبرهای شهرستانها

زاویه زرندـ چند روزقبل طی‌انقلاب هوا درزاویه زرند بارندگی شدید ونافعی شدکه موجب خشنودی کشاورزان گردید.

پل سفیدـ اخیرا وزیر راه باقطار مخصوص‌به‌پل سفید وارد شد و از موسسات راه‌آهن اینمنطقه بازدید بعمل آورد ضمن این بازدید دستور داده شدکه نسبت بانجام احتیاجات آموزشگاه راه‌آهن اقدام شود.

رضواندهـ یك‌دستگاه سینما سیار ازطرف وزارت کار به‌رضوانده‌وارد گردید ودرمیدان مقابل شهرداری چند حلقه فیلم بمعرض نمایش گذاشت که مورد توجه واقع‌شد.

نائینـ آقای دکتر محقق رئیس وپزشك درمانگاه نائین که‌چندی قبل بتهران عزیمت کرده‌بود به‌نائین مراجعت کرد ومشغول کارشد.

سولدهـ نمایندگی بانك طی‌مراسمی درسولده افتتاح گردید و آقایان ملك بسمت ریاست وروشن بمعاونت بانك مزبور منصوب گردیدند.

شهرکردـ وضع حمل ونقل مسافر درراه چهارمحال بختیاری و شهرکرد بحدی نامطلوب استکه اهالی اینمنطقه بستوه آمده‌اند انتظار دارند نسبت به‌بهبوداین وضع وتعویض اتوبوسهای فراضهٔ این راه اقدام شود.

شیروانـ چندروز قبل بمناسبت تصادف باروز ملل‌متحد مراسمی در سالن دبیرستان شیروان برگزار گردید.

نائینـ آقای‌رضا ایزدی رئیس‌فرهنك نائین دراثر فعالیت درانجام‌وظیفه برای چندمین بار ازطرف وزارت فرهنك مورد تقدیر قرارگرفت.

شیروانـ ازطرف اداره فرهنك شیروان نادری ناظم دبیرستان رازی وحق‌پناه ناظم دبستان نوشیروان بعلت جدیت درانجام وظائف محوله تقدیر شدند.

هشتپرـ درمراسمی که‌دردبستان روستائی «جوپر» ازتوابع هشتپر تشکیل گردید به‌سه‌نفر ازاعضای باشگاه جوانان کشاورز اینمنطقه جوائزی داده شد.

اصفهانـ کمیسیون سوخت جهت تامین مصرف ذغال دراصفهان تشکیل گردید وباحضور کلیه اعضای مربوطه تصمیمات لازم گرفته شد.

شهرکردـ شهرداری شهرکرد درشش ماهه‌اول سال جاری درحدود۵۵۰ هزار ریال‌نسبت به‌شش‌ماهه‌سال اول‌گذشته اضافه درآمد داشته است .

سیرجانـ طی‌مراسمی باحضور آقای مرآت اسفندیاری نماینده‌مجلس شورایملی شعبهٔ حزب مردم درسیرجان افتتاح شد.

شیروانـ آموزشگاههای شیروان برای پذیرفتن دانش‌آموز جابحدکافی ندارند دراغلب کلاسها تعداددانش‌آموزان ازپنجاه‌نفر بیشتر است تقاضا دارند چنددبستان دراینمنطقه تاسیس شود.

هشتپر طوالشـ کلاس کارآموزی مربیان سازمان جوانان شیروخورشید آموزشگاههای هشتپر درسالن دبیرستان شاه‌عباس بمدت سه روز تشکیل گردید.

ساوهـ سازمان مبارزه باتریاك که‌قبلاتابع اداره دارائی‌ساوی بود از چندی قبل تابع سازمان بهداشت شده وآقای دکتردیالمه سرپرستی آنرا عهده دارد.

هشتپرـ کلاسهای‌مبارزه بابیسوادی درآموزشگاههای هشتپر و حومه افتتاح شده وبیش از۲۰۰ نفرزن ومرد بیسواد دراین کلاسها بتحصیل‌مشغول میباشند.

کاشمرـ اتومبیل شماره ۸۴۱ برانندگی آقای رسولی درخیابان پهلوی باتیر چراغ برق بشدت تصادف کرد وخوشبختانه بسرنشینان آن صدمه‌ای وارد نگردید .

جاجرمـ درقریه «چهاربید» ازتوابع جاجرم ازطرف اعضای شورای‌ده‌یك گرمابه ویك دبستان چهارکلاسه احداث شده‌است .

هشتپرـ کلاس کارآموزی ۲۵ نفراز خدمتگزاران آموزشگاههای هشتپر دردبستان صائب بمدت دوروز تشکیل گردید.

کاشمرـ اقدامات آقای سرگرد عباسی رئیس شهربانی کاشمر درمورد تامین رفاه اهالی‌موجب خشنودی مردم است .

جدید الاسلام روغن تقلبی میفروخت

روز گذشته مامورین کشف‌مواد خوراکی فاسد وتقلبی که‌بسرپرستی تیمسار سرتیپ دکتر شمس‌انجام وظیفه میکنند مقداری روغن‌مکشوك از مغازه خواربار فروشی‌هدایت‌الله جدیدالاسلام واقع‌در چهارراه‌رضائی کشف کردند .

مقداری از این روغن‌هادر آزمایشگاه بهداری شهرداری مورد آزمایش قرار گرفت وچون ساختگی بودن روغن تایید شد آقای پزشکی دادیار شعبه۲۱دادگاه جنحه‌ازاین متهم تحقیق لازم بعمل آورد وقرار لازم درباره وی صادر گردید .

هدایت‌الله جدیدالاسلام باتهام‌فروش روغن تقلبی صادر گردید .

همچنین مامورین‌مذکورموفق‌شدند مقداری روغن فاسد ازدکان خواربار فروشی موسی ثقفی فرزند علی‌واقع درخیابان دماوند کشف نمایند.

معاینات پزشکی قانونی

● دیروز جنازه زن ۳۵ ساله‌ای بنام صدیقهٔ کلانتری فرزند قربانعلی که بموجب اظهار کسانش مشکوك به مسمومیت باتریاك بود بوسیله آقای دکتر مصطفوی در اداره پزشکی قانونی مورد معاینه قرار گرفت و جواز دفن صادر شد .

علت مرك تورم چرکی پرده مغز اعلام گردید .

● جنازه مردی بنام حیدر حسینخانی که در حوالی بخش ۹بر اثر تصادف با اتومبیل وشکستگی جمجمه درگذشته بود در اداره پزشکی قانونی‌مورد معاینه قرارگرفت وجواز دفن صادرشد .

● جنازه زن ۲۷ساله‌ای بنام ربابه کرامتی فرزند کریم که براثر سقوط در چاه در حوالی باغچالی درگذشته بود در اداره پزشکی قانونی مورد معاینه قراگرفت وجوازدفن صادر گردید .

دعوی مدرسی درشعبه ۵ دادگاه شهرستان

دیروز شعبه پنج دادگاه شهرستان بریاست مصطفی ندیمی برای‌رسیدگی بادعای حاج حسین مدرسی تهرانی که اکنون در شعبه اول دادگاه عالی جنائی باتهام کلاهبرداری محاکمه‌می شود تشکیل شد . جریان این دعوی بدینقرار است که هنگامی که‌مدرسی با قرار بازداشت در زندان بسر میبرد وادعانامه علیه او بمحکمه جنائی رسید دادخواستی بدادگاه شهرستان تسلیم کرد مبنی بر اینکه وی تاجر متوقف می باشد پس از طرح این دادخواست آقای محمد فراهانی‌وکیل عده ای از طلبکاران متوجه طرح چنین دعوائی شد و بلافاصله دادخواستی هم وی داده وارد این دعوی شد و با ارائه چهارصد پرونده که مربوط بشاکیان خصوصی مدرسی بود مدعی شد که وی تاجر نبوده است و طبق قانون دفاتر اسناد رسمی شغل سردفتری با تجارت قابل جمع‌نیست امروز نیز آقای فراهانی وکیل مدعیان خصوصی در شعبه پنج‌دادگاه‌شهرستان حضور یافت و موضوع دعوی مطرح گردید ولی چون وکیل مدافع مدرسی در دادگاه حاضر نشده بود وقت‌دادگاه تجدید و بروز دیگری موکول شد .

مجروحین تصادفات تهران درنتیجه حوادث‌رانندگی

دیشب ۸نفر باسامی زیر در تهران در نتیجه حوادث رانندگی مجروح ودر بیمارستان های امدادی ورازی بستری شده‌اند .

آقایان حبیب فرزند محمد اسماعیل در بخش ۱۳ غلامرضا فرزند میرزا حسین در بخش ٦ نصرالله فرزند غلامرضا در بخش ۷ .میرزا صمد فرزند حسین در بخش ۲ .وبانو صنم فرزند مهدیقلی در بخش ۷ .هوشنك فرزند غلامحسین وحسن فرزند احمد وحبیب‌الله فرزند اسماعیل در خیابان شمیران این سه نفر که سوار یك‌دوچرخه بودند باتومبیل شماره ۱۵۴۷۲ شرکت ملی تصادف کرده‌اند .

فقط باندازه یك آجر...

دیروز پرونده‌ای از دادسرای اراك بتهران رسید وبرای رسیدگی بشعبه سوم دادگاه جنائی ارجاع شد .همراه این پرونده جوان ۲۴ساله‌ای بنام حسین ستوده که باتهام قتل عمدی خود تحت تعقیب قرار گرفته‌بود به دادسرا آمد .پرونده‌ای که برای‌وی تشکیل گردیده بدین شرح‌است که وی هنگام ساختن خانه‌ای‌باعمدی خود اختلافی پیدا کرد ومدعی بود که علی ستوده عمویش باندازه‌یك آجربزمین‌وی‌تجاوز کرده‌است.حسین این موضوع را بعمویش تذکرداده وچون وی اعتنائی نکرده اورا برای مذاکره اصلاحی بخانه خود برده و باکارد بعمویش حمله‌کرده واورا بقتل رسانید امروز وقت‌دادگاه‌تعیین شد وبزودی محاکمه مزبور درشعبه سوم آغاز خواهد شد .

آگهی مناقصه

صنایع مصالح ساختمانی سازمان برنامه مقدار یکصد و شصت متر کابل ۷۵+۱۵۰×۳ نوع پروتودور را تحویل انبار کارخانه سیمان منجیل از طریق مناقصه خریداری مینماید .

شرکت کنندگان در مناقصه می توانند برگ شرایط مناقصه را از دفتر صنایع مصالح ساختمانی واقع در تهران کاخ سازمان برنامه دریافت وپیشنهادات‌خودرا تاساعت ۹صبح روز ۲۸و۸ر۳۷ به دفتر این قسمت تحویل و رسید دریافت دارند .

پیشنهادات در ساعت ۱۰ صبح همان روز باز و قرائت خواهد شد پیشنهاد دهندگان بایستی برگ شرایط مناقصه را امضاء و باپیشنهاد خود تسلیم دفتر این قسمت‌نمایند

مدیر صنایع مصالح ساختمانی

۳-۳ ۲-۸-۲۷۶۰

حوادث کوناکون

★★★ماجرای مرد شماره ۳۵۴۰۹★★★

حمزه به‌آرزوی خودرسید وباسه‌جرم سنگین روانه زندان‌شد

بطوریکه درشماره روز پنجشنبه گذشته باطلاع‌خوانندگان محترم رسید .مردی بنام حمزه که میگفت من مرد شماره ۳۵۴۰۹ هستم به کلانتری هفده مراجعه کرده و اظهارداشت : من تازه اززندان آزاد شده ام ولی مایل نیستم که آزاد زندگی کنم بدین جهت در صددم تا مرتکب جرمی نشده‌ام دوباره بزندان برگردم این مرددر کلانتری پس از گفتن این حرفها بنای ناسزائی را نسبت بافسرنگهبان گذاشت وقصد حمله بطرف وی را داشت که‌بوسیله‌پاسبانان بکوشه‌ای برده شد .

از همانجا اولین پرونده برای وی تشکیل گردید وباتهام توهین به مامور دولت حین‌انجام وظیفه‌تحت تعقیب قرارگرفت وپرونده‌وی‌همراه متهم به دادسرا فرستاده شد.

توهین به بازپرس

حمزه در بین راه مرتبابمامورین ناسزا میگفت ودر دادسرا رسیدگی به پرونده وی بشعبه ۳٦بازپرسی ارجاع گردید .هنگامیکه‌بازپرس شعبه۳٦ مرد شماره ۳۵۴۰۹ را احضار کرد واز وی شروع بتحقیقات نمود ناگهان حمزه برای آنکه به قول خود جرمش را سنگین کرده باشد شروع به ناسزا گفتن به بازپرس کرد وقصد حمله بطرف وی راداشت که در همان‌بازپرسی صورت مجلسی تنبیه شد و بساز پرونده‌ای باتهام توهین بمامورد‌ولت حین انجام وظیفه برای مرد شماره ۳۵۴۰۹ تشکیل شد .

ولی چون شاکی‌این پرونده‌بازپرس شعبه ۳٦ بود بهمین جهت نامبرده دیگر صلاحیت رسیدگی باتهام مرد شماره ۳۵۴۰۹ را نداشت و پرونده از شعبه ۳٦ برای رسیدگی بشعبه ۳۷ فرستاده شد .

پرونده سوم

بازپرس شعبه ۳۷ نیز مرد شماره ۳۵۴۰۹ را احضار کرد واز وی شروع به تحقیقات نمود ولی ناگهان حمزه فریادی کشیده بطرف بازپرس حمله برد واین بار نیز بنای ناسزا گوئی را گذاشت و هنگامیکه مامورین‌بطرف وی‌آمدند به آنها هم فحاشی کرد .در شعبه ۳۷ بازپرسی نیز صورت مجلسی تنبیه و پرونده ای بعنوان توهین به بازپرس حین انجام دوظیفه‌تنظیم گردید .ولی این بازپرس هم چون خود شاکی بود وصلاحیت رسیدگی به پرونده را نداشت تقاضا کردتا پرونده بشعبه دیگری ارجاع‌گردد.

به آرزوی خود رسید

اینبار قرعه بنام آقای فرشاد بازپرس شعبه دو اصابت کرد .

آقای فرشاد بازپرس بالاخره قرار بازداشت مرد شماره ۳۵۴۰۹ را صادر کرد ومتهم روانه زندان گردید .در حالیکه حمزه مرتبا نعره میکشید واز پنجره میخواست خود را بیائین پرتاب کند .مرد شماره ۳۵۴۰۹ ضمن تحقیقات‌چند بارهم پرونده هائی را که برایش تشکیل داده بودند پاره کردولی پشت سر هم برایش‌پرونده‌درست میشد وهرلحظه ای که میگذشت به اتهاماتش افزوده میگردید و باین ترتیب مردی که از آزادی رنج میبرد بمقصود خود رسید وبا سه جرم نسبتاسنگین روانه زندان شد .

تلفات وسائط نقلیه در ماه گذشته

بقراریکه خبرنگار ما از اداره راهنمائی ورانندگی کسب اطلاع کرده است تعداد تلفات ناشی از تصادفات وسائط نقلیه ماه گذشته در حوزه استحفاظی شهربانی در شهر تهران ۱۱ نفر میباشد واین رقم ۳نفر از ماه‌قبل وده نفر از ماه مشابه سال گذشته کمتربوده‌است .

وضمنا در ماه گذشته ۷۱۵فقره تصادف منجر بخسارت وجرح روی داده که ۱۰۳ فقره آن‌منجربجرح گردیده‌است .

تکذیب اظهارات شاکی و شاهد

دیروز مامورین کلانتری ده بنا بشکایت زنی بنام رفعت فرزندعلی سه نفر بنام رقیه فرزند اکبر وفاطمه فرزند عباس و شهربانو فرزندحسین را دستگیر وبکلانتری جلب‌کردند.

رفعت درشکایت خود گفته‌است که این سه نفر در اتوبوس خط ۱٦کیف ویرا دزدیده اند ومردی بنام آنتوان کرانن‌که مسافراتوبوس بوده نیز ادعای او را تائید کرد و شهادت داد که این سه نفر کیف رفعت را ربوده اند .

متهمین در بازجوئی ضمن‌تکذیب اظهارات شاکی وشاهدش منکر سرقت شده واظهار میداشتند که این زن به آنها تهمت میزند .

پرونده امر که بوسیله آقای‌ستوان لاهوتی افسر نگهبان تنظیم شده بود جهت رسیدگی بیشتر باداره آگاهی فرستاده شد .

جوفروش گندم نما!

دیروز مامورین کشف موادغذائی فاسد موفق شدند مقداری نان تافتون مشکوك ازیك دکان نانوائی واقع در خیابان رازی که متعلق‌به شخصی بنام حسن اصلی بخش‌بود کشف نمایند .

چون نانهای پخته شده از لحاظ رنك مورد سوء ظن مامورین قرار گرفت مقداری از نانها جمع آوری وبرای تعیین نوع آرد وروشن‌شدن اینکه این نانها از چه موادی‌تهیه شده باداره سیلو فرستاده شد و صاحب دکان نیز تحویل شعبه۲۱ دادگاه جنحه گردید .ضمن‌آزمایش نانها در سیلو تائید شد که جنس نانها از آرد جو میباشد آقای پزشکی دادیار شعبه ۲۱ جنحه‌پس از تحقیقات لازم‌درباره صاحب‌دکان نانوائی مذکور صادر کرد .ضمنا برای آنکه جنس نان بطور دقیق روشن شود مقداری‌از نانها برای آزمایش بعدی به آزمایشگاه پزشکی قانونی فرستاده شد تا نتیجه اعلام گردد .باین ترتیب پرونده دیگری از خوراکی های تقلبی که تا بحال سابقه نداشته بپرونده های اجناس تقلبی در دادگستری اضافه گردید .

آگهی مناقصه خرید آهن گرد

اداره ساختمان این بانك برای مصرف ساختمانهای خود مقدار هفتصدو نودو پنج‌تن (۷۹۵ تن) آهن‌گرد بشرح زیر:

۱ـآهن گرد	٦میلیمتری	۲۰ تن
۲ـ « «	۱۰ «	۷۵ «
۳ـ « «	۱۲ «	۱۱۰ «
٤ـ « «	۱٤ «	۷۰ «
۵ـ « «	۱۸ «	۵۰ «
٦ـ « «	۱۲ «	۱۳۰ «
۷ـ « «	۲٤ «	٦۵ «
۸ـ « «	۲٦ «	۱۳۰ «
۹ـ « «	۲۸ «	٦۰ «
۱۰ « «	۳۰ «	۸۵ «
	جمع :	۷۹۵ تن

ازطریق مناقصه کتبی خریداری می‌نماید .داوطلبان شرکت دراین مناقصه میتوانندپیشنهاد خودرادرپاکت سربسته ولاك ومهر شده تا آخر وقت اداری روز ۲۸ بهمن ماه ۳۷ بدفتر اداره‌ساختمان‌تسلیم‌دارند. پیشنهاددهندگان بایستی قبلا مبلغ سیصد هزار ریال (۳۰۰ر۰۰۰ریال) بعنوان سپرده بحساب شماره ۱۰۰۰۸ نزد شعبه فردوسی تودیع نموده وقبض رسید آنرا ضمیمه پیشنهاد خودنمایند (ضمانت نامه‌بانکی که‌مورد قبول بانك ملی باشد پذیرفته خواهد شد .)

به‌پیشنهاد های فاقد قبض سپرده یاضمانت نامه‌بانکی‌ترتیب‌اثرداده نخواهد شد .

پیشنهاد دهندگان بایستی مدت تحویل آهنهای بالا راصریحا تعیین نمایند .

وچنانچه برنده مناقصه ازتحویل آهنها درموعدیکه تعیین خواهد شد خودداری نمود موظف است روزانه مبلغ ۲۰۰۰ریال بعنوان جریمه تاخیر ببانك بپردازد ولی چنانچه مدت تاخیر از۲۰روز تجاوز کردبانك حق‌دارد سپرده برنده مناقصه‌را بسود خود ضبط نموده وآهنهای مزبور رابهر طریق دیگر که‌مصلحت بداند تهیه نماید .

پیشنهاد دهندگان بایستی بهای هرتن آهن‌را سی‌اند سا‌ف‌خرمشهر یاتحویل تهران انبار بانك پیشنهاد نمایند .ودرصورتی‌که آهن‌ها از خارج‌کشور وارد شود ولازم باشد وازطرف بانك اعتبار باز شودگواهی اداره نظارت بین‌المللی مورد لزوم است وهزینه آن‌بعهده برنده مناقصه می‌باشد .

کلیه‌آهنهای بالابایستی شاخه‌های ۱۲متری‌بوده وهیچیك بصورت کلاف تحویل گرفته نخواهد شد .

پیشنهادهای رسیده درساعت۱۰صبح روز۲۹ر۱۱ر۳۷ درمحل اداره ساختمان این‌بانك واقع درخیابان سعدی کوچه‌ممتاز بازوقرائت خواهد شد وبرنده مناقصه نسبت به‌جمع کل بهای آهنها تعیین میگردد .

حضور پیشنهاد دهندگان درجلسه مناقصه آزاد وبانك در رد وقبول یك یاکلیه پیشنهادها مختار است .

ضمنا برای اینکه کلیه پیشنهادها یکنواخت بوده ومقایسه آنهاامکان پذیر باشد ونتیجه مطلوب ازمناقصه حاصل گردد ازکلیه شرکت کنندگان خواهشمند است نکات این آگهی‌را رعایت نموده وپیشنهاد خودرا همانطورکه خواسته شده تنظیم وتسلیم دارند .

۱ـ۵ آ ـ۲۷۵۲۸ بانك ملی ایران

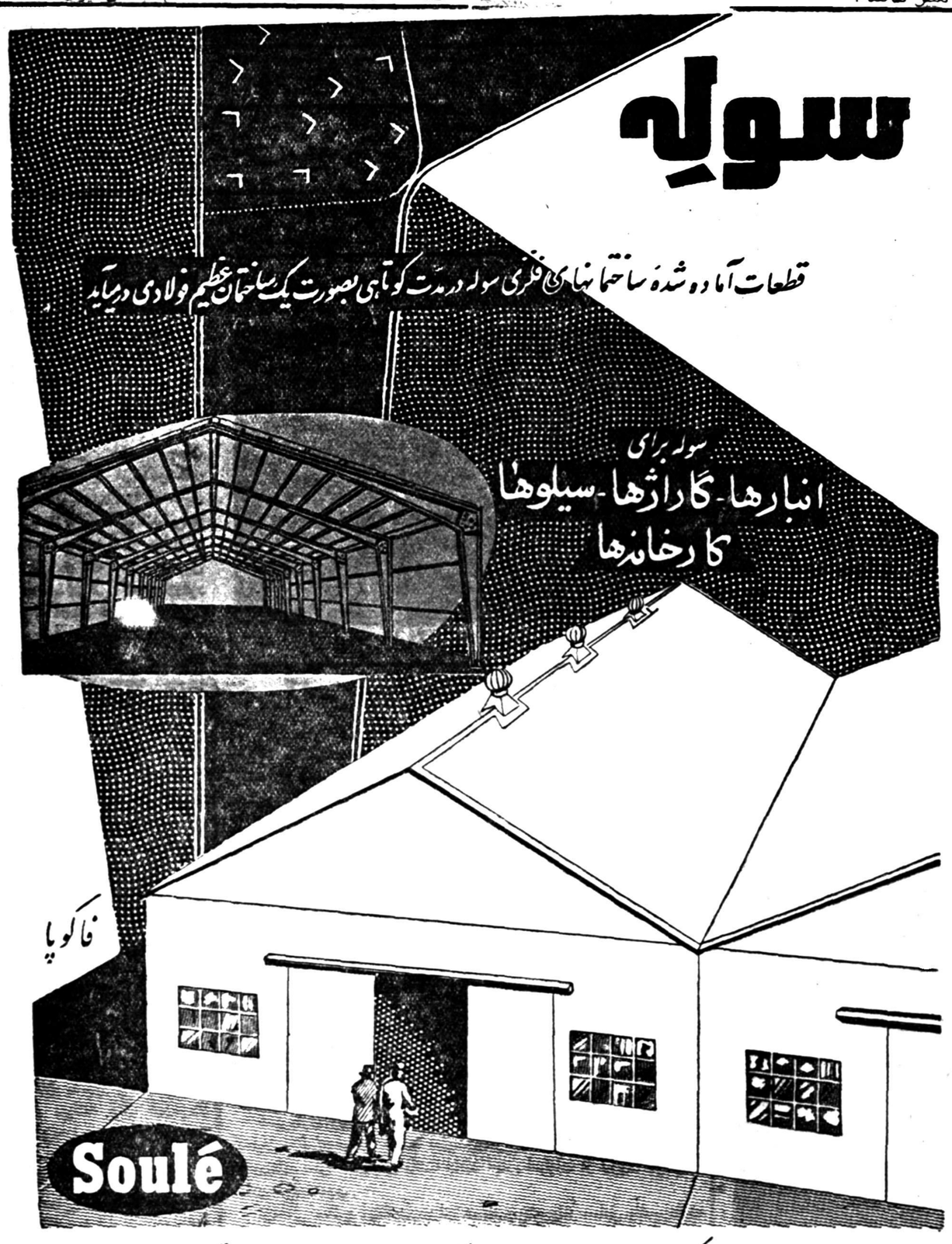

نمایندهٔ انحصاری: شرکت سهامی بازرگانی آرین ـ تهران ـ سرای حافظ ـ تلفن ۲۲۴۴۸ ۲۲۴۳۴

کمپرسور دورانی ورتینگتن شماره ۱۲۵ ، ظرفیت‌مخزن هوا : ۲½ فوت مکعب .
WORTHINGTON
علامت اطمینان در سراسر جهان
کمپرسور دورانی دوچرخه
ورتینگتن
برای حداکثر کار و صرفه‌جوئی
مقاطعه کاران و صاحبان صنایع که با کمپرسور ورتینگتن کار میکنند قابل‌اطمینان بودن و قدرت و صرفه جوئی آنرا تأیید مینمایند .
قسمتی از مهمترین مشخصات کمپرسورهای ورتینگتن بشرح زیر است :
استارت سریع ومطمئن ـ تمیز کردن‌خودکار روغن پیستون که ازصدمه‌دیدن پره کمپرسور جلوگیری میکند ـ مصرف سرویس‌هنگام اشتغال بکار .
این مشخصات مهم که توسط مهندسین ورتینگتن تکمیل شده است نتیجه بیش از ۵۰ سال تجربه در طراحی و ساختن انواع کمپرسورها برای مصارف مختلف میباشد .
نمایندهٔ انحصاری در ایران ـ شرکت جنرال مکانیك ـ خیابان شاهرضا ـ نبش کوی البرز ـ تلفن ۴۵۴۰۸ ـ ۴۷۴۸۹
آ ـ ۲۷۸۸۲

بوریس پاسترناك برای گنجه اش مینویسد!

روشنفکران شوروی «دکتر ژیواگو» را مخفیانه میخوانند ودولت اجازه انتشار آثار جدید پاسترناك را نمی‌دهد

چندی قبل بوریس پاسترناك نویسنده شوروی از طرف هیئت ژوری جوائز نوبل بخاطر رمان خود بنام دکتر ژیواگوموفق بدریافت جایزه ادبی نوبل ۱۹۵۸ گردید از کشور تولستوی و داستایفسکی و پوشکین امروز تنها یك نویسنده که مانند آنها ارزش جهانی دارد زنده مانده واوبوریس لئونیدویچ پاسترناك میباشد وی ۶۸سال دارد ونه کمونیست استونه‌ضد کمونیست

در بین نویسندگان حاضر شوروی تنها پاسترناك است که وارث سنن ادبیات کلاسیك روس میباشد .وی نویسنده‌ای عالی وبرجسته است و هیچکس حتی خود وی نمیداند چه معجزه‌ای صورت گرفته که‌توانسته است سالهای وحشت‌رژیم استالینی را پشت سر گذاشته و زنده بماند. در دورانی که هنر وادبیات واخلاق سخت تحت رژیم پلیسی استالین بود زنده ماندن بوریس‌پاسترناك نویسنده آزاده‌منش شگفت انگیزاست

قرائت‌مخفیانه دکتر ژیواگو

آخرین اثربزرك بوریس پاسترناك بنام دکتر ژیواگو جایزه ادبی۱۹۵۸ نوبل را برد .

کتاب دکتر ژیواگو درآمریکا،ایتالیا، فرانسه ،انگلستان و آلمان‌بزرگترین فروش‌را داشته است ولی درکشور شوروی‌فروش‌وتوزیع‌آن‌تحریم‌شده‌است معذالك روشنفکران ومحصلین‌مدارس شوروی کتاب دکتر ژیواگو را روی دفاتر مدرسه‌ای خود کوپی کرده و مخفیانه آنرا میخوانند .

مدتها است که کتب وآثارپاسترناك دیگر در شوروی مجددا چاپ نشده وبندرت کسی میتواند اثری از این نویسنده توانا در کتابفروشیها پیدا کند .

در دائرةالمعارف ۵۰ جلد شوروی راجع به پاسترناك نوشته شده که «آثار ادبی وی درك ذهنی دنیا بوده، وروش نگارش وی خوب نیست » معذالك همین «دائرةالمعارف درخاتمه مینویسد پاسترناك یك «مترجم برجسته است »

پاسترناك کتب نویسندگان مشهور دنیا از قبیل شکسپیر ،گوته ،ویکتور هوگو وعده زیادی دیگر را به روسی ترجمه کرده و مورد استقبال‌شدیدی قرار گرفته است .

بعضی ازآثاری که بدست‌پاسترناك ترجمه شده فی‌الواقع از اصل آن جالب توجه تر است .

پاسترناك باحق ترجمه‌ایکه از انتشارات خود دریافت میکند توانسته است تاکنون زندگی خودوخانواده‌اش را در حومه مسکو ادامه‌دهد .

پدر پاسترناك نقاش مشهوری بود. اخیرادرلندن‌نمایشگاهی از آثارش تشکیل شد واین قسمتی از نمایشگاه‌است

نماینده نویسندگان ضد فاشیست

مقامات حزب‌کمونیست اتحادشوروی معتقدند که اثر بوریس پاسترناك اصول اساسی«رئالیسم‌سوسیالیستی» را زیر پا گذاشته است واشعار و رمانهای وی معاسن انسان ورژیم کمونیست را آنطور که باید وشاید توجیه نکرده است .

معذالك پاسترناك در اوائل‌استقرار رژیم استالین‌آثارمستقل‌ادباوهنرمندان موردتوجه‌قرارداشت وآثارآن روزش دست بدست میگشت .قبل از آنکه رژیم‌استالین‌آثارمستقل‌ادبا وهنرمندان را تحریم سازد ،اشعار پاسترناك‌در مجامع‌عمومی خوانده میشد و مورد استقبال گرم قرار میگرفت .

درسال ۱۹۳۴ پاسترناك از طرف نویسندگان شوروی بعنوان نماینده به کنگره نویسندگان ضدفاشیست‌که در پاریس تشکیل شد اعزام گشت ولی از آن سال تاکنون هنوز موفق به خروج از کشور شوروی نگردیده است .

پس از جنك بوریس‌پاسترناك‌حاضر نشد که اشعاری در مدح استالین بسراید واز طرف اندره ژدانف‌آثار وی گمراه کننده وزیان آورتشخیص داده شد .

ازآنزمان به بعد پاسترناك تمام آثار خودرا در گنجه دفتر کار خود بایگانی نموده‌است زیرا برای وی امیدی به‌چاپ ونشر آنها باقی‌نمانده است وی به یکی از مخبرین غربی چندی قبل اظهار داشت .

«من برای گنجه خود مینویسم ونمی دانم پس از مرك من بر سر این‌گنجه چه خواهد آمد »

پس ازمرك استالین وی یك نسخه ازاثر خود بنام دکتر ژیواگو را به یکی از ناشرین کمونیست ایتالیا واگذارکرد و ناشر مزبور علی‌رغم فشار حزب کمونیست ایتالیا آنرا ترجمه کرده وانتشار داد بدنبال آن رمان دکتر ژیواگو به غالب زبانهای زنده دنیا ترجمه ونشر پیدا کرد .

پاسترناك اینك باخانواده خود در نزدیکی مسکو زندگی میکند وبندرت نویسندگان غربی که کمونیست نیستند میتوانند باوی ملاقات کنند. تنها امیداو اکنون اینست که ازطرف دولت‌مجبور به خروج وترك تابعیت شوروی نشود .

آیاتوفیق‌الحکیم خرخودرا ازخیمنز دزدیده است!

روزنامه الجمهوریه نویسنده مشهور کتاب «خرتوفیق‌الحکیم» را متهم بسرقت ادبی از کتاب خیمنز نویسنده بزرك اسپانیائی کرده است

اسم وشهرت‌توفیق‌الحکیم نویسنده کتاب «خرتوفیق‌الحکیم» در معرض تباهی است. روز نامه الجمهوریه بشدت در تعقیب این موضوع استو مینویسد کمتی سال پیش یعنی دوازده سال‌قبل‌ازاینکه توفیق‌الحکیم کتابش را بنویسد کتابی در همین زمینه توسط «خوان رامون خیمنز» نویسنده مشهور اسپانیائی برشته تحریر درآمده ونامش «پلاتیرومن» می‌باشد.

کتاب نویسنده اسپانیائی شهرت جهانی داردومجله‌ادبی «فیگارولیترر» از آن تمجید کرده وآنرا مهمترین اثرادبی قرن بیستم بزبان اسپانیائی دانسته است . این کتاب بموقع خودش بزبانهای زنده دنیا ترجمه و منتشر گردید و مورد استقبال واقع شد.

خیمنز مؤلف کتاب «پلا تیرو و من» جایزه ادبی نوبل رابدست آورده واز مشاهیر نویسندگان و شعرای فیلسوف مشرب اسپانیا است.

دوکتاب خیلی شبیه یکدیگر می باشند . محل وقوع مکالمات و حوادث ،برداشت مطلب واظهار نظر های فلسفی بزبان خرزبان بسته و موضوعهائی که متن کتاب‌را تشکیل میدهد همه در دو کتاب یکسان می باشند

وجوه تشابه

روزنامه «الجمهوریه » این اقدام توفیق‌الحکیم راصریحا «دزدی‌ادبی» نامیده است زیرا:

اولا هر دو نویسنده زاویه معین واحدی رابرای‌شروع بنوشتن‌انتخاب کرده‌اند. هردو کره‌خر کوچکی رابا خود بگوشهٔ‌دنجی‌برده‌ومسائل اجتماع وطبیعت رابااو مطرح‌کرده واز این طریق نظریات فلسفی خودرا بیان داشته‌اند. صفات‌ظاهری وخصوصیات «روحی» هردو کره‌خر یکی است.

هر دو نویسنده خر خودرا دانا و فیلسوف دانسته‌اند .هردو تصریح کرده‌اند که‌خرشان شبیه خودشان است وامر بزهر دو مشتبه گردیده است.

هر دو نویسنده خر خودرا برای مدتی در مصاحبت‌یك دوشیزه‌موبور تنها گذاشته‌اند.

ثانیا- درهر دوکتاب یك ماده‌سك ملوس نقشی رابعهدهٔ‌میگیرد ،بااین فرق‌که خیمنز او رابدون نام‌وارد نوشته خود میسازد ولی توفیق‌الحکیم باو نام فوك میدهد.

ثالثا هردو نویسنده در معیت‌خر خود بده‌میروندودرهردومورد بچه‌ها دورشان جمع میشوند واز دیدن خری دراتومبیل تعجب مینمایند.

رابعا- هردونویسنده برای خرخود صحبت میکنند وعقاید فلسفی خودرا ابراز مینمایند.

توارد یاسرقت

حال یك‌نکته‌باقی میماند که کدام نویسنده‌زودتر دست‌بکار تالیف شده است. خیمنز کتاب خودرا سی سال پیش از اینکه توفیق‌الحکیم کتابش را بنویسد بزبان اسپانیائی نوشت . ولی توفیق الحکیم زبان اسپانیائی نمیداند. روزنامه الجمهوریه اشاره میکند که کتاب مزبور دوسال بعد بزبان فرانسه منتشر شدودر آن روزها موضوع ادبی روز گردید واز حسن تصادف بازهم درهمان روزها توفیق الحکیم در فرانسه مشغول تحصیل بوده‌است.

ولی توفیق الحکیم نویسنده ای معمولی نیست. اکثر کتابهای او به زبانهای فرانسه و ایتالیائی وروسی وآلمانی وفارسی ترجمه شده‌است.

دونمایشنامه از نمایشنامه‌های‌او را درایتالیا بمعرض نمایش گذاشته‌اند.

وحتی امسال قرار است نمایشنامه «اصحاب‌کهف» اوراروی سن‌بیاورند وبمعرض تماشا بگذارند.خودتوفیق الحکیم ساکت است ،بدیهی است ازاین پیش آمد عصبانی می باشد ولی میگوید: نویسنده بزرك واردهر زمینه‌ای میتواندبشود. موضوع کار ادبی خود را ازهر جائی میتواند اقتباس کند. آنچه برای یك‌نویسنده بزرك اهمیت دارد ،طرز بیان ونحوهٔ انجام کار ادبی است.

شکسپیر درکار ادبی خود نظری بادبیات ایتالیا داشته و گوته از افسانه‌های قرون‌وسطی‌استفاده نموده و مولیر از داستانهای اسپانیائی اقتباساتی بعمل آورده‌است.

۵۰۰۰ کیلومتریکسره

هواپیمای حمل‌و نقل الکترا که سابقا فقط میتوانست چهار هزار کیلومتر را یکسره طی نماید اخیرا هزار کیلومتر بربرد خود افزوده است یعنی اکنون میتواند پنج هزار کیلومتر مسافت را یکسره بپیماید . برای اینکه این‌افزایش حاصل شود یك مخزن جدید چهارهزار لیتری سوخت بر مخازن آن اضافه نموده‌اند و بدین ترتیب بعداز این بجای بیست وپنج هزار لیتر سی‌هزار لیتر سوخت درمخازن آن جای خواهد گرفت .

درهر حال مانند سابق با وجود افزایش هزار کیلومتر بربرد این هواپیما ذخیره دوساعت پرواز در مخازن آن وجود خواهدداشت‌علاوه بر سوختی که‌برای طی این مسافت مصرف میکند .

اتومبیل اتمی بازار میآید

موتور اتومبیل اتمی باندازه یك کپسول است

یکماه پس‌از اظهارات کیسترنیك مدیر شرکت جنرال‌موتورز که گفته‌بود ساختن‌اتومبیل اتمی‌محال است. جرج‌والکیریکی ازروسای کمپانی فورد خاطرنشان ساخت‌که فورد رسما طرح ساختن اتومبیل اتمی رابنام «نوکلئون» تهیه کرده است.

اتومبیل مزبور توسط موتوراتمی که‌درداخل یك‌کپسول قرار گرفته ودرعقب اتومبیل قراردارد حرکت خواهدکرد.

این‌اتومبیل میتواند صدهاکیلو- متر حرکت کند.بدون آنکه احتیاج‌به‌توقف داشته‌باشد.

ازطرف دیگربعلت کوچکی موتور که باندازه‌یك کپسول میباشد تحول جدیدی درصنعت اتومبیل سازی روی‌میدهد وبرگنجایش اتومبیلها اضافه میشود. وبالنتیجه شکل ظاهری آنها خیلی کوچك خواهد بود.

موج اتومبیلهای کوچك

کمپانیهای امریکائی ازهم‌اکنون بفکر افتاده‌اند که‌اتومبیل های کوچك تحویل‌بازار دهند زیرا مدل‌های جدیدی که‌در سال۱۹۵۹ ازطرف کمپانیهای سازنده اتومبیل کوچك به‌بازار عرضه‌گردیده تاکنون سببشده است که سه‌نوع مدل اتومبیل‌های امریکائی‌هودسن، ناش، پاکارد ازاهمیت بیفتد و مردم جهت خرید بسراغ آنها بروند.

وفور اتومبیل‌های کوچك برای کمپانیهای امریکائی حکم مرك‌را دارد وازهم اکنون کمپانی کرایسلر درصدد توزیع اتومبیلهای‌کوچك میباشد.

بهرحال دومین کمپانی اتومبیل سازی درامریکا یعنی فورد ازهم اکنون برای مبارزه بارقبای خود باکوشش‌زیاد مشغول انجام طرح اتومبیل میباشد که‌مسلما مورد توجه قرارخواهد گرفت.

اماعکس ماکت‌اتومبیل اتمی هنوز ازطرف فورد منتشر نشده است.

مردم‌درهمه‌جا انگلیسی مآب می شوند

بسیاری از کشورهای جهان متوجه مدها واجناس انگلیسی شده‌اند بجز خودانگلیسها که دهانشان برای مدها واجناس خارجی باز است!

لباسی‌که از پارچه پشمی دوخته‌شده وپوست بره ایرانی خرجش‌کرده‌اند

نیویورك هنوز دارد درباره یك فستیوال دوهفته‌ای مد که تحت عنوان «اجناس‌انگلیسی بخرید» در یکی‌از فروشگاههای بزرك این‌شهر تشکیل شد صحبت میکند.

این فروشگاه که از معظم‌ترین انواع‌خود درآمریکا است وچندین طبقه ازیك ساختمان عظیم رااشغال کرده یك طبقه کامل را به‌اجناس ساخت انگلیس اختصاص داده‌بود.

دراین فستیوال تنها لباس‌فروخته نمیشد بلکه پارچه‌های کشمیر و پیجازیهای معروف انگلیسی و جیر واشیاء و لوازم چرمی وهمچنین‌چیز های دیگر از اسباب بازی گرفته تا قوطی رنك و جعبه ابزارواشیاء دیگری که باب بازار آمریکااست بمعرض فروش گذاشته شده بود.

یکی‌از پر فروش‌ترین قسمتهای این فستیوال غرفه لباس اطفال بود ویکی‌از خریداران میگفت « این لباسها بیشتر برای آن‌درست‌شده که بچه را نشان بدهد تا اینکه‌او را بپوشاند .»

هنوز یك هفته از آغاز فروش نگذشته بود که فروشگاه به‌لندن تلگراف کرد واجناس بیشتری خواست .

اکنون اجناس انگلیسی‌که در آمریکا تقریبا فراموش شده بود ها چای بعدازظهر خود را نیزبسبك ناگهان‌مد شده و تقاضاهای‌فراوانی انگلیسی و روی مبل انگلیسی وبا برای البسه زنانه وبچگانه وهمچنین مصنوعات تزئینی و لوازم واثاثیه مختلف وجود دارد .

کاتولیك‌تر از پاپ

کشور دیگری‌که متوجه مد های انگلیسی‌شده ایتالیا است.لباسهائی که بسبك انگلیسی طراحی شده بطور ناگهانی‌پوشش مطلوب‌ساکنین ناحیه «ویاآپیا» را که مرکز طبقه برجسته اهالی رم منجمله«جینالولو بریجیدا» است تشکیل داده .

ایتالیائیها دارند به کفشهای‌پهن وسنگین که نقطه مقابل‌کفشهای ظریف خودشان است خیلی علاقمند میشوند وهمچنین‌کت شتری که پوشیدن آن برای زنهای انگلیسی بصورت سنت درآمده توجه زنهای ایتالیائی را جلب کرده و آنها یك قدم هم فراتر گذاشته‌اند و این کتها را با اضافاتی میپوشند که زن انگلیسی کمتر به آن‌دسترسی دارد .

ایتالیائیها حتی دارند بلوز های رنگارنك خودشانرا بنفع بلوزهای دوطرفه کشمیر تیره‌رنك وسنگین ولی زیباکه مارك «ساخت‌انگلستان» هم روی آنست کنار میگذارند.

باین ترتیب که قضیه پیش‌میرود دیری نخواهدگذشت که ایتالیائی ها چای بعدازظهر خود را نیزبسبك انگلیسی و روی مبل انگلیسی وبا وسایل انگلیسی صرف‌کنند .

فرانسویها نیزکم‌کم دارند مدهای انگلیسی را دربین خود زنده‌میکنند ومنجمله کاغذهای دیواری چهار خانه مخصوص انگلیسیها رابرای تزئین خانه‌های خود بکار میبرند.

اکنون دربسیاری از آپارتمانهای شیك‌پاریس دیوارها با پوشش‌چهار خانه تیره‌رنك و سنگین‌اسکاتلندی تزئین شده درحالیکه طرفداران‌طرز تزئین هیجان انگیز فرشهائی را با طرح پیچازی شلوغ انتخاب‌میکنند که یك اسکاتلندی از دیدن آنها شاخ درمیآورد .

کسی چه میداند ؟ شاید با این علاقه‌ای که به‌البسه و مبلهای انگلیسی ابراز میشودخودانگلیسیها نیز از اظهار علاقه نسبت‌بمبلهای اسکاندیناوی‌ومدهای ژاپنی‌خودداری کنند وشروع بخریدن اجناس انگلیسی بنمایند !

شمارهٔ چهارم
توشه
مجله ماهانه منتشر شد
آ-۱۸۳۱۷ ۱-۵

معرفی فیلمهای تازه

رازمردی فاش‌میشود (انگلستان)

کارگردان: میشل آندرسون
سناریو: داوید اسبورن وچارلز سینکلر - بازیکنان: ریچاردتود، آن‌باکستر

پس از دیدن فیلم «راز مردی فاش میشود» فورا تماشاچی باخود این مطلب را حلاجی میکند که «چنانچه علاقمندبه نگهداری‌دوستان خود میباشد قبل از هر چیز باید بداند چگونه سری را در سینه‌خود پنهان سازد»

قهرمان سناریو دختری جوان است (آن‌باکستر) از آمریکای جنوبی که دفعتا مردی را در مقابل خود میبیند که ادعا میکند برادر وی میباشد. وحال آنکه برادر او یکسال قبل در یك حادثه اتومبیل کشته شده . دلایلی که‌ریشاردتود برای ثبوت ادعای خود می‌آورد در «وله اول خیلی طبیعی بنظر میرسد. پاسپورت وتصدیق رانندگی برادر آن‌باکستر که در حادثه اتومبیل کشته شده است عینا در دست‌جوان مزبور بوده وکاملا با مشخصات‌او تطبیق میکند. حتی جعبه سیگاری که خواهر متوفی یك سال قبل به برادر خود هدیه کرده بود در دست ریشارد است وازطرفی‌وی‌درمسابقه اتومبیل رانی همانقدر مهارت‌دارد که برادر آن باکستر.

کوشش و دلایل ریشاردتود برای اثبات برادری خود آن‌باکستر و تماشاچی را درطول فیلم دچارحیرت وتعجب زیادی میکند.

اما آیا واقعا وی برادر واقعی کیم میباشد بادیدن فیلم برای شما روشن خواهد شد.

میشل اندرسون که یکی از کارگردانان مشهور وفعال سینمای انگلستان میباشد فیلم «رازمردی فاش میشود»را در اسپانیا برداشته است.

بازیکنان فیلم از جمله آن‌باکستر بحداعلا دراین فیلم نبوغ خودرا ظاهر میسازند وبه فیلم تازگی خاصی داده‌اند.

★★★★★★

ریچاردتود و آن‌باکستر

آگهی قبول مشترك برق کرج

بطوریکه اهالی محترم شهرستان کرج استحضار دارند شهرداری ازمدتها قبل‌برای تامین برق احتیاجی شهر کرج از طریق شرکت زیمنس اقداماتی راشروع نموده ودرنتیجه شرکت مزبور چندی است مشغول عملیات مقدماتی می‌باشد

وچون‌عده‌ای از اهالی محترم بعذر اینکه بنگاه برق قادرنخواهد بود برق مورداحتیاج آنان‌را تامین کندتاکنون تقاضای اشتراك نفرموده اند لذا بدینوسیله‌ماستحضار عموم ساکنین شهرستان کرج میرساند با نصب دستگاههای‌جدید وکابل کشی که قریبا شروع خواهدشد یقین دارد ظرف شش ماه دیگر کلیه اهالی خواهند توانست از مزایای‌روشنائی برق‌جدید استفاده برند.

بنابراین کسانی‌که خواستار استفاده‌ازبرق جدیدشهرداری می‌باشند میتوانند قبلامبلغ‌سه‌هزار ریال بعنوان وام برق شهرداری‌بحساب شماره ۱۵۱۳۴۵ بانکملی شعبه کرج تودیع نموده برك رسید را بضمیمه تقاضا ومبلغ دوهزارریال هزینه انشعاب‌بحسابدار بنگاه برق تسلیم‌نمایند. مبلغ سه‌هزارریالی که‌شهرداری از طریق‌وام دریافت میدارد مصوبه اخیر وزارت‌کشور بوده وصرفا بمنظور کمك برای توسعه شبکه‌های جدید می‌باشد وازتاریخ دریافت ظرف مدت سه‌سال مسترد خواهد داشت .

شهرداری وبنگاه‌برق‌بتاریخ‌تقاضاهای دریافتی‌توجه‌نموده وبه کسانی که‌قبلا تقاضای‌خودرا تسلیم نمایندزودتربرق خواهدداد وحتی چنانچه موتورهای فعلی گنجایش داشته باشد اجازه استفاده از نیروی موجودرا صادر خواهدنمود.

ازاهالی محترم انتظاردارد‌برای همکاری‌وتشریك مساعی باشهرداری وکمك به‌بنگاه‌برق بمنظور تسریع درتوسعه شبکه هرچه‌زودتر تقاضاهای خودرا تسلیم فرمایند.

۱-۲ آ-۲۸۱۸۰ شهردار کرج . شهرداری

برای سال نو به دوستان خارجی خود خاویار هدیه کنید

قیمت کیلوئی ۱۱۰۰ و۱۸۰۰ ریال
شرکت موند اکسپرس نماینده فروش شیلات ایران
۴۸۶ خیابان فردوسی تمام تشریفات بسته‌بندی - گمرکی وارسال را انجام میدهد.
آ-۲۸۱۲۲

چگونه موشکهارا پس از ساختمان ★★★★ آزمایش میکنند؟

یك موشك در حال آزمایش برروی منجنیق مخصوص

معمولا هرکارخانه چیزهائی راکه داردبرای امتحان موشکها وسایل میسازد قبل از فرستادن جهت‌مصرف آزمایش میکند واین قاعده کلی تولید صنعتی جدید می‌باشد .

در مورد موشکها نیز از این اصل پیروی مینمایند. یك موشك که دارای وسایل حرکت وهدایت الکترونیك است ویااز زمین بااین وسایل هدایت میشود چطور میتواند باسرعت فوق‌العاده خود تغییر جهت دهد؟ شاید این تغییر جهت درچنان سرعتی منجر به‌انفجار موشك گردد یاآن را به‌چند پاره کند!

برای جلوگیری از این اتفاقات در شرکت لاکهید که بزرگترین کارگاه موشك سازی امریکا را دارد برای امتحان موشکها وسایل جدیدی اختراع کرده‌اند.

۱۸ برابر جاذبه زمین

منجمله منجنیقی ساخته‌اند که موشك‌راروی آن قرارمیدهند واین منجنیق بادسته‌های متحرکی‌موشك را میگیرد سپس بایك پیستون‌قوی فشاری‌معادل‌هیجده‌برابر نیروی‌جاذبه زمین -(۱۸-ج) به‌آن دسته‌ها وارد میکنند. این مقدار فشار حداکثر قدرتی است که‌یك موشك میتواند برای حرکت خود از آن استفاده کند. براثر این‌فشارموشك باسرعت وحشتناکی روی منجنیق به جلو میرود وپس از چهار دهم ثانیه‌آن‌را متوقف‌میسازد. بااین آزمایش مسلم میشود که‌موشك توانائی تغییرامتداد را درسرعتهای زیاد دارد یانه. فشاری که موشك زیر اثرآن قرار می‌گیرد یکهزار کیلوگر برسانتیمتر مربع می‌باشد.

پس‌ازاین آزمایش‌موشکهارابه ارتش امریکا تحو یل می دهند ارتش نیز ابتدا ازهرنوع موشکی که‌تحویل میگیرد یکی رابوسیله وسایل‌پرتاب زمینی یا هوائی خود بطور کامل آزمایش میکنند و پس از موفقیت آزمایش ،بطور سری‌آن‌نوع‌موشك راتحویل میگیرد.

مکتوب صد و شصت و سوم

آبانماه ۱۳۳۷

دوست گرامی

چند شب قبل رفته بودم به جامعه باربد برای تماشای نمایش «لادام او کاملیا» اتفاقا این نمایش را بنده سابقا بزبان اصلیش درپاریس دیده بودم، وچون فوق‌العاده معتقد وعلاقمند به رواج هنر تآتر در ایران هستم خواستم به‌بینم جعفری (کارگردان این نمایش) چه کرده .متاسفانه این‌مکتوب مختصرگنجایش تنقیدتآترندارد.همینقدر میشود گفت که جعفری ولادام او کاملیا واقعا معرکه کردند. چون برای قضاوت درست باید اشکالات مختلف کار رادرنظر بگیریم، یعنی در نظر بیاوریم که‌اولا بازی‌کنان روی صحنه را فقط چندسالی بیش نیست که «هنرپیشه» میخوانند و سابقا دلقك مینامیدند ثانیا، در خود زبان فارسی هنوز دیالوگهای دراماتیك پخته و صیقلی نشده و بعلت کمی سابقه جانیافتاده است بهمین جهت ترجمه کیفیت احساسات‌ظریف‌عشقی درروی صحنه بسیار مشکل است ثالثا. ذوق خود مردم برای این نوع تیاترها (چون مدت کم بود) پرورش نیافته وباین علت تفهیم ریزه کاریها و نکات دقیق این قبیل نمایشات آسان نیست- رابعا درآمد نمایشات سنگین بقدری نیست که زحمات زیاد تهیه طولانی آنرا تکافو کند، صدهااشکال دیگر که خاص ایران است. با توجه به‌این نکات آنوقت معتقد میشویم که جعفری فقط به‌نیروی عشقی که به‌این هنر دارد یك چنین توفیقی در هنر نمائی پیدا کرده وجادارد که‌صمیمانه تقدیرش کنند .

•••

دیگر اینکه- درباره تلویزیون نو رسیدهٔ ایران حرفهای مختلف زیاد شنیده میشود که در مغز غالب آنها حسادت متراکمی مکتوم است، واز اینکه حبیب ثابت از فروش چند صدهزارتلویزیون چندمیلیون سود خواهدبرد ناراحتند.ولی مرشدمالله‌آقا عقاید مخصوصی دراین مورد دارد او میگوید غالبا مردم‌ماکسی‌راخدمتگزار جامعه ودرخور تقدیر میدانند که در نتیجه خدمتگزاری ضرر وزحمت زیاد دیده باشد، ومن این را که‌یك‌اشتباه مضری میدانم. بعکس . خدمتگزاری بجامعه باید برای صاحبش بقدری‌سود معنوی یامادی داشته باشد که‌مشوق ابتکار دیگران گردد. ثابت مبتکر ایجاد پپسی کولا و تلویزیون است درایران، وباحتمال قوی از این هردو سود فراوان هم می‌برد- من اگرحسود نباشم ازته قلب میگویم نوش‌جانش. چون فکر وابتکار و سرمایه ووقت و کاردانی خودرا بکار انداخته و چیزیکه تاکنون وجود نداشته برای مردم‌ایران فراهم ساخته است: فایده رسانیده باید فایده هم ببرد. باید اذعان کرد که بعداز فلاسفه و مخترعین قسمت عمدهٔ تمدن امروزی دنیا مدیون همین «کارسازان» وهمین سود جویانیست که‌برای نفع مادی ومعنوی خود بجامعه هم سود فراوان رسانیده‌اند. انتظار اینکه تمام تجار وکارخانه‌دارها از اولیاءاله ازخود گذشته باشند توقع بیجائیست .

اگر کسی توانست باابتکار وفعالیت دنبال سودی برود که ضمنا متضمن رفاه وخوشی مردم هم باشد باید محترمش شمرد و بر حس حسادت غالب گردید، تانظائرش برای سود خود در ترقی جامعه بکوشند .

•••

دیگر اینکه- در جراند خواندیم که دکتر مهران وزیر فرهنك وعده‌داده که مهمترین وحیاتی ترین کارمردم‌را بدست خود مردم بسپارد .

یعنی مردم رادرایجاد وسائل تعلیم وتربیت وتاسیس مدرسه آزاد بگذارد وحتی تشویق کند. گرچه این خبر بی‌سروصدا گذشت ولی، اگر این‌وعده هم مثل «هزار وعده خوبان» نباشد . باید شادی‌کرد که‌پایهٔ‌یکی ازمهمترین اصلاحات اساسی گذاشته میشودچون به تجربه ثابت شده است که‌کارخانه های آدم سازی دولتی فقط جنس‌قالبی بیرون میدهد ودر اجناس قالبی هیچگونه هنری دیده نمیشود. بهمین علت هم هرکه دستش بدهنش‌میرسد باقرض وقوله اولادش را برای‌تحصیل بخارج میفرستد (که آن خود داستانی دیگر واشتباهی دیگر است).

•••

دیگر اینکه- از آن هفته تااین هفته باز یکی دیگر از مهره های شطرنج خاورمیانه بحرکت در آمده اسکندر میرزا رفت وژنرال ایوب‌خان زمامدار مطلق پاکستان گردید تا هم تحولی در نوع رژیم جمهوری ایجاد کند، وهم بافساد دستگاه حاکمه کشور خود مبارزه نماید .

ازمقایسه کلی اوضاع کشورهای خاورمیانه وجوه مشترك ووجوه مختلف آنها معلوم میشود وبرای کسانیکه ناظر وذینفع درسیاست این ناحیه هستند مطالعه آن بسیار مفید است. مثلا معلوم میشود که عراق و ایران وپاکستان هرسه همزمان هم باشدت درتلاش تحولند، منتها هریك بنوعی: عراق به‌آنطور فجیع- پاکستان با آن کودتای ملایم- ایران باتهیه لوایح انقلابی «سفید» .

ولی نکته قابل توجه اینجاست که مقصود اصلی این تحولات رابرای جلب رضایت مردم ومبارزه بافساد واعمال نفوذ ناروا وتبعیضات مشهود معرفی میکنند ودرست هم میگویند .چنانکه ژنرال ایوب‌خان درمصاحبه‌اش میگوید «دوماه قبل به اسکندر میرزا گفتم: اگر خودمان را اصلاح نکنیم به‌شیوه عراق اصلاحمان خواهند کرد. اگر تحول از بالا شروع نشود اجبارا از پائین شروع خواهد شد ».لابد این واقع بینی قابل تمجیددر ذهن‌زمامداران هوشیار ماهم تاثیر کرده که دریك هفته دولایحه انقلابی درفضای خمود پارلمان ترکاندند. بدون شك تمام‌این اقدامات دلیل واقع بینی است. فقط یك نکته باقی می‌ماند که از اهم مسائل باید شمرده شود، وآن اینست که باید دید برای رفتن بجنك فساد چه اسلحه‌ای لازم است، چه‌تجهیزاتی باید فراهم آورد تابراین عفریتی که اثرات وحشتناك طلسمش در همه‌جا رخنه کرده، غالب‌شد؟ آیا یك چنین غول مهیبی را باضربات نرم دولایحه کاغذی میشود ازپادرآورد. بنظر شما توفیق یاعدم توفیق این تحول‌بسته بچگونگی جواب این مسئله نیست؟

آخر هفته دنیای شماست

برنامه امشب
سینماها، تآترها

برنامه رادیو دهلی

برنامه فردا صبح روی امواج کوتاه ۱۹و۱۶ متر برابر با ۱۵ و۱۷مکاسیکل درثانیه - ساعت ۱۵-۷ یك صفحه درخواستی واخبار

برنامه شب روی امواج کوتاه ۱۹و ۲۵ متر برابر با ۱۵ و۱۱ مکاسیکل درثانیه -ساعت۲۷-۱۹ اخبار-صفحات درخواستی شنوندگان -گفتار کوتاه- دنباله صفحات درخواستی وموسیقی هندی

تقویم اطلاعات

سه‌شنبه سیزدهم آبان ۱۳۳۷
« بیست ویکم‌ربیع‌الثانی۱۳۷۸
« چهارم اکتبر ۱۹۵۸
اذان صبح: ساعت ٤و٥٤ دقیقه
طلوع آفتاب ساعت ٦ و٢٦ دقیقه
غروب آفتاب : ساعت ۱۷ و۳دقیقه

کشیك امشب داروخانه‌ها

کشیك امشب داروخانه‌ها

داروخانه حشمت : خیابان شهباز مقابل درمانگاه دریفوس .

داروخانه زیبا : خیابان ویلا .

داروخانه شبانه روزی امریکائی ، چهارراه پهلوی تلفن ٤٥٢٩٠

داروخانه میر : انتهای شهباز

داروخانه سیما : خیابان نواب‌چهارراه شکوفه .

داروخانه ستار، : خیابان سی‌متری نظامی چهارراه حشمت‌الدوله .

داروخانه دکتر اشراقی : انتهای خیابان آذربایجان

داروخانه نمونه تهران : خیابان امیریه

داروخانه محمدیان :خیابان ری جنب کوچه آبشار .

فعلا تاهفته آتیه خدا نگهدار
دوستدار شما

کسانیکه مایلند مکتوب برایشان علیحده ارسال‌شودبه اطلاعات‌بنویسند

کشیك امشب پزشکان

آقایان دکتر خلیل رسولی- خیابان امیرآباد خیابان نصرت جنب کلانتری ۱۹ تلفن ٤٥٣٢٥- دکتر یحیی بهبهانی خیابان‌ایران (عین‌الدوله) ودکتر حسین حمیدزاده- قلهك خیابان دولت چهارراه رستم آباد

تلفن های اطلاعات

شماره‌های دستگاه‌مرکزی
٥١١٠٦ تا ٥١١٠٩
٥٠٠١٤ تا ٥٠٠١٨
اختصاصی شعبه آگهیها
٥١١٠٣ - ٥٢٦٣٣
سازمان شهرستانها
٥١٠٦٧
اطلاعات هفتگی
٥١٨٧٨
اطلاعات بانوان ٥٠٣١٣
سرویس حوادث ٥٠٥٦٩

کشیك امشب بیمارستانها

بیمارستانها: مسمومین بیمارستان های شفا بحیائیان خیابان ژاله‌تلفن ۳۷٦۳۱ لقمان‌الدوله ادهم خیابان مخصوص پشت باغشاه تلفن ۲۳۲۳۳ مجروحین بیمارستانهای رازی‌درخیابان شاهپوروامدادی شیروخورشیدخیابان مولوی‌باغ‌فردوس،زایمان‌وعوارض زنانه بیمارستان های زنان پیچ شمیران ووزیری خیابان شیخ‌هادی وزایشگاه. حمایت مادران ونوزادان خیابان‌پاستور ودرمانگاه جنوب بنگاه حمایت مادران خیابان مولوی در مورداحتیاج‌فوری بپزشك مقابل وزارت بهداری‌بوسیله آمبولانس به‌پزشك‌کشیك هدایت می شوید تلفن۲۰۰۷۱

سینما ایران- سینما حافظ

کت رنگین (دوبله بفارسی- رنگی سینماسکوپ) باشرکت - کرنل‌وایلد. شروع درایران ۱۰ صبح ۲-٤-٦و۸ بعداز ظهر تلفن ۳٦۳٥٤، در حافظ ۱۰٫٥ صبح- ٤٫٥- ٦٫٥ و ۸٫٥بعد ظهر تلفن ۳٤۰۷٤

سینما اسکار

قاصد بهشت (فیلم فارسی)باشرکت وحدت شروع ۱۰ صبح- ۲٫٥ -٤٫٥ ٦٫٥ و۸٫٥ بعداز ظهر تلفن ٤٥۷۹۷

سینما ایفل -سینما رادیو سیتی

در ساحل دریا (دوبله بفارسی) با شرکت مارتین کارول .راف والونه - شروع در ایفل :۱۰ صبح ۲٫٥ -٤٫٥- ٦٫٥و ۸٫٥ بعد ازظهر در رادیوسیتی ۱۰٫٥ صبح -۳ -٥-۷و۹ بعد از ظهر تلفن ٤۳۳۲۰

سینما پلازا

بچه مال کیه (دوبله‌بفارسی-رنگی) با شرکت ادی‌فیشر-دبی رونالد - شروع : ۱۰٫٥ صبح -۲٫٥ -٤٫٥- ٦٫٥ و ۸٫٥ بعداز ظهر .تلفن٤٤۲٥٥

سینما تهران

هوس‌باز - باشتراك: فرانسوازارنول ژان‌کلودپاسکال. شروع -۱۰ صبح - ۲٫٥ -٤٫٥- ٦٫٥ و۸٫٥ بعداز ظهر تلفن ۳۸۱٦٥

تخت جمشید -سهیلا(تابستانی - زمستانی)

قاصد بهشت:شروع در تخت‌جمشید سه و ربع ٥و ربع -هفت و ربع و نه و ربع . تلفن ٤۳٥٥۰ -در زمستانی سهیلا ۱۰٫٥ صبح ۱۲٫٥ -۲٫٥ - ٤٫٥ -٦٫٥ و۸٫٥ بعد از ظهر در تابستانی٦ و ۸ بعد از ظهر تلفن ۳٦٤۲٤

سینما نیاگارا

شانس زن‌بودن (دوبله بفارسی) باشرکت سوفیالورن - شارل بوایه - مارچلو ماسترویانی . شروع ۱۰٫٥- صبح -۲٫٥- ٤٫٥ -٦٫٥ و۸٫٥ بعداز ظهر . تلفن ٦٥۳۰۷ .

سینما دنیا سینما دیانا

وقتیکه لك‌لك‌ها پرواز میکنند با شرکت تاتیاناساموئیلو شروع دردنیا ۱۰٫٥ صبح -۲٫٥ -٤٫٥- ٦٫٥ و۸٫٥- تلفن ۳۳۸۱۲ در سینما دیانا- ۱۰٫٥ صبح -۲-٤-٦ و۸ بعداز ظهر تلفن ٤۲۰۱۰

سینما سعدی

پایان ماجرا با شرکت دبوراکار - شروع :۱۰٫٥ صبح -۲-٤-٦و۸ بعد از ظهر تلفن ۳٦٤٦۸

سینما کریستال

مردان سانتافه (رنگی) با شرکت راندلف اسکات شروع -۱۰٫٥ صبح- ۲٫٥ -٤٫٥-٦٫٥ و۸٫٥ بعداز ظهر تلفن ۳۷٦۷٥

سینما کارون

دهاتی عاشق (فیلم هندی) شروع : ۲٫٥ -٤٫٥-٦٫٥ و۸٫٥ بعداز ظهر تلفن ٤۰۰٦٥

سینما هما

یاغی ناشناس - باشرکت استرلینك هایدن- شروع -۱۰٫٥ صبح -۲٫٥ - ٤٫٥- ٦٫٥ و۸٫٥ بعداز ظهر . تلفن ٤۲۱٦۹.

سینما رکس - سینما متروپل

شانس زن بودن. شروع دررکس ۱۰ صبح -۲٫٥- ٤٫٥-٦٫٥و۸٫٥تلفن ۳٤۱٦۹ شروع درمتروپل ۱۰٫٥ صبح ۲٫٥ -٤٫٥ -٦٫٥و۸٫٥ بعداز ظهر . تلفن ۳۹٤۱۰

مولن‌روژ وبرلیان مولن‌روژ

افسانه گمشدگان (دوبله بفارسی- سینماسکوپ) باشرکت جون واین - سوفیالورن -روسانوبرازی .
شروع درمولن روژ ۱۰٫٥ صبح -۳ -٥-۷و۹ بعداز ظهر .
تلفن ۳۸۷٦٥ دربرلیان ۱۰ صبح ۱۲-۲-٤-٦و۸ بعداز ظهر .

سینما لاله زار

عاشق غریب - باشرکت لاناترنر- شروع -٤-٦ بعداز ظهر.

سینما سیلوانا

دختر طلائی (فیلم عربی - دوبله بفارسی) شروع۲٫٥ -٤٫٥ -٦٫٥ و ۸٫٥ بعداز ظهر. تلفن ۳۳۷۷۷

سینما پردیس

نامه‌های عشق- باشرکت جنیفرجونس ژوزف‌کاتن. شروع۱۰٫٥ صبح-۲٫٥ ٤٫٥-٦٫٥ و۸٫٥ بعداز ظهر .

سینما تاج

ایوانهو- باشرکت رابرت تایلور. شروع : ٤٫٥ -٦٫٥ وهشت وسه‌ربع

سینما فری

سلطان ومن (رنگی - سینماسکوپ) با شرکت یول‌براینر -دبوراکر - شروع : ٤٫٥و٦ و۹ بعد از ظهر تلفن ۲۷۸۹۳

سینما فردوسی

رقص مینا (فیلم‌هند) شروع ۲٫٥- ٤٫٥- ٦٫٥ و۸٫٥ بعداز ظهر تلفن ۳٥۷۸٤۰.

سینما مشعل

مهتاب خونین .شروع :۲٫٥ -٤٫٥ ٦٫٥ و۸٫٥ بعد از ظهر تلفن۳۳۸۲٦

سینما مراد

بیژن و منیژه (فیلم فارسی) با شرکت ژاله - ایلوش - مرادشروع: ۲٫٥-٤٫٥-٦٫٥ و ۸٫٥. تلفن۳۳۳۷۹

جامعه باربد

خانم کاملیا - با شرکت : شهلا- جعفری میزآنسن از جعفری -شروع ۸٫٥ بعد از ظهر تلفن

تاتر پارس

کمپانی جارو - کنسرت بانومهوش تلفن ۳۸۸۱۱

آخرین تغییرات برنامه سینماهارا هرروز در صفحه ماقبل آخرمطالعه فرمائید

خمیر دندان کلگیت باگاردل

دندانهای شمارا تمیز و زیبا
ونفس شمارا معطر میکند
وبجلوگیری ازفساددندان کمك مینماید

خمیر دندان کلگیت دارای گاردول است وگاردول ماده مخصوصی است که بجلوگیری از فساد دندان کمك میکند

کلگیت بوی بد دهان اغلب افرادرا درتمام‌روز از بین‌میبرد - دندانهای شمارا تمیز میکند وزیبائی آنها را آشکار میدارد .

اطفال نیز از کف کردن و طعم خوشمزه آن‌خوششان می‌آید.

گاردول روی دندان شما قشرهای نامرئی مخصوص ایجاد میکند که بجلو گیری از فساد دندان کمك مینماید

کلگیت نفس شمارا خوشبو میکند و در عین حال دندان شمارا تمیز مینماید

خمیر دندان کلگیت پرفروش ترین خمیر دندان دنیاست

CDC-58-1-PH
آ-۲۷۸۷۸

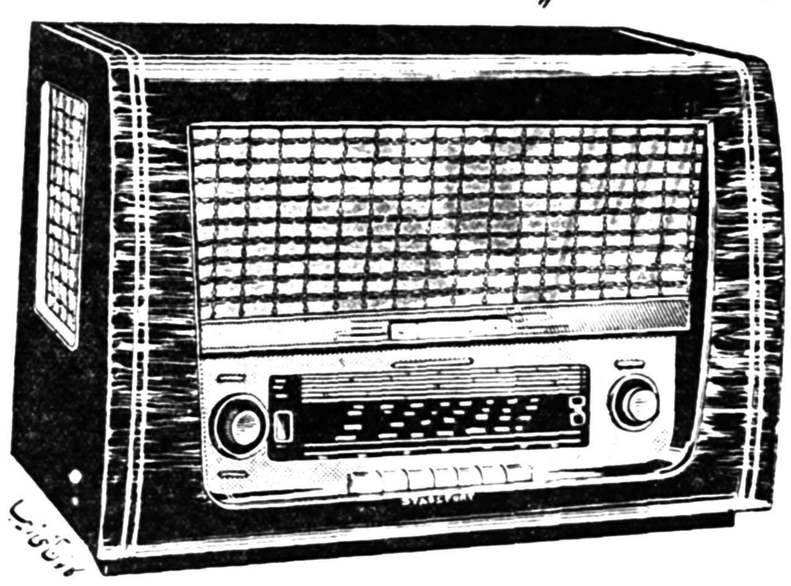

صدای صاف و دل انگیز
رادیوهای
اشتاسفورت

با آهنگهای دلپذیر چهارگوشه جهان مجالس سرور شمارا بانشاط تر وشادی بخش تر خواهد ساخت

اشتاسفورت ٦۰۰ مدل ٥۸ باتغییرات کلی رسید

نماینده انحصاری محصولات RFT آلمان : شرکت سهامی پخش رادیو

خیابان فردوسی - ساختمان امینی تلفن ۳۳۲٥۲

همیشه دوچرخه :
قهرمانان بین المللی مجهز به
لاستیک بریجستون است
نماینده انحصاری :
شرکت سهامی بریجستون ایران
دروازه دولت - ساختمان فیات تلفن ۳۳۹۰٤ ۳۸۹۳۷

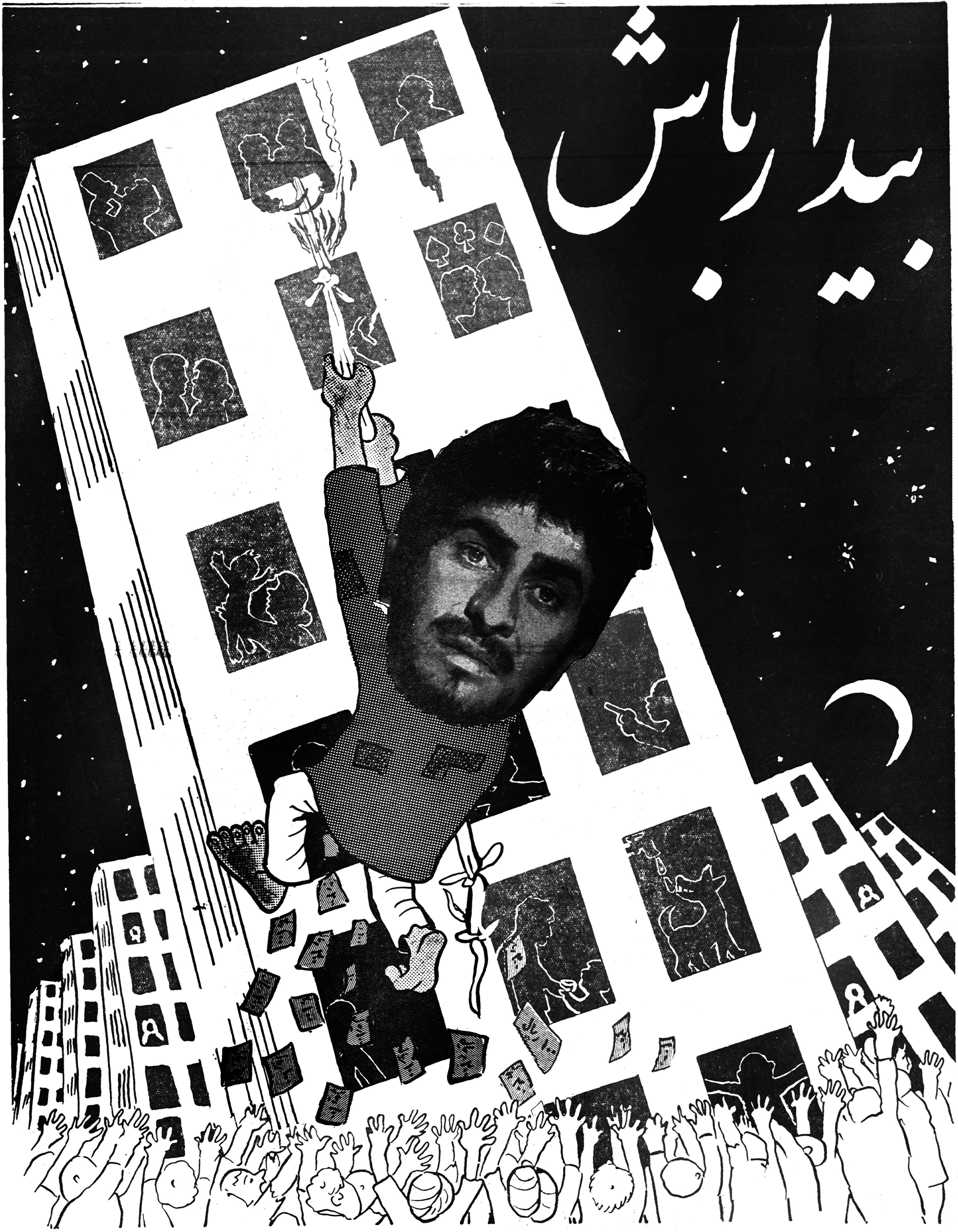

بیدار باش برنده جایزه کارلوی واری ۱۹۵۷
دوبله بزبان فارسی
از فرداشب ساعت ٦ بعدازظهر
در سالنهای مجلل
سینما همای وسینما ایران
ویك سینمای دیگر
بزرك پایتخت
باحضور راج کاپور هنرپیشه معروف هند آغاز خواهد شد

پاسخ اظهاریه شوروی

بقیه ازصفحه اول

برعلیه شوروی باشد منعقد نکردهو نخواهد کرد .

امروز گفته شد که ممکن است در جوابیه تنظیم شده به تصمیمات آخرین کنفرانس پیمان بغداد وموضوع همکاری بیشتر دولت آمریکا باکشور های عضو پیمان بغداد اشاره شود .

زیرا دولت آمریکا اعلام داشته است که باکشورهای عضو پیمان بغداد همکاری نموده ودر تقویت بنیه دفاعی این کشورها کمکهای بیشتری بنماید.

در این دو روزه که خبر تسلیم اظهاریه شوروی بایران منتشر گردید خبرگزاریهای خارجی مطالبی منتشر کرده‌اند که ذیلا قسمتی از آنها را برای مزید اطلاع خوانندگان درج میکنیم :

رادیو بغداد

نقل از خبرگزاری یونایتد پرس‌خبر داد که آقای‌علی اصغر حکمت وزیر خارجه ایران اعلام نموده که درعرض این هفته پاسخ اظهاریه شوروی را مبنی بر انعقاد یك قراردادنظامی جدید بین ایران وآمریکا خواهد داد.

شوروی چندروز پیش ایران را متهم کرد که در اثنای سفر ماکلروی وزیر جنك آمریکا بتهران مذاکراتی جهت بستن یك قرارداد نظامی جدید بین ایران وآمریکا صورت گرفته وهدف این قرارداد اقدام بر ضد شوروی است .

مقامات شوروی سپس بایران اخطار کردند که ازعاقبت این قبیل اقدامات که صلح جهانی وامنیت ملل رابخطر می‌اندازد ،برحذر باشد .

ولی دولت ایران از همان روز اول این خبر را تکذیب نمود .

تعجب محافل سیاسی

تهران-خبرگزاری فرانسه -شاهنشاه ایران دیروز وامروز با آقای علی اصغر حکمت وزیر امور خارجه‌ایران در مورد تهیه پاسخ به یادداشت‌اخیر شوروی مذاکره فرمودند .

محافل سیاسی تهران از یادداشت اخیر شوروی دچار تعجب شده‌اند یادداشت اخیر دولت ایران سبب تعجب مقامات دولتی گردید زیراروشن است که فعلا عقدقرارداد نظامی با آمریکا مطرح نیست بلکه فقط‌توسعه همکاری وبالابردن قدرت نظامی ایران در چهار چوب پیمان بغداد مطرح است . وچنین امری بهیچ عنوان بروابط حسنه ایران وشوروی‌لطمه‌ای نمیزند .

بانك اعتبارات صنعتی ایران و آمریکا

بقیه از صفحه اول

توسعه صنایع ولوله‌کشی گاز گچساران- شیراز وکارخانه‌کود شیمیائی شیراز باستحضار رسید وبعداز مذاکراتی که‌بعمل آمد مقرر گردید صبح روز شنبه کمیسیونی باحضور آقایان‌منصور معاون اقتصادی نخست‌وزیر ناصر وزیردارائی ،نیساری وزیربازرگانی مهندس شریف‌امامی وزیر صنایع ومعادن وابتهاج مدیر عامل‌سازمان برنامه وکاشانی مدیر کل بانك ملی تشکیل شود وتصمیم نهائی پیرامون شرایط ونحوه تشکیل بانك اتخاذ شده وگزارش آن در جلسه آینده شورا مطرح شود.

درمورد لوله‌گاز گچساران‌وشیراز وکارخانه کودشیمیائی شیراز نیز درتائید مذاکرات روز چهارشنبه قرارشد وزیرصنایع ومعادن‌درتنظیم قراردادهائی که‌با کمپانیهای پیشنهاددهنده خارجی برای ایجاد این تاسیسات منعقدمیکند نظریات شورایعالی اقتصاد رادر نظربگیرد.

سپس موضوع تجدید نظر در آئین‌نامه پرداخت وام‌های کشاورزی مطرح گردید. برای‌رفع‌اشکالاتی که‌ضمن اجرای آئین‌نامه‌به‌عمل آمده مقرر گردید موضوع‌ازطرف وزارت کشاورزی وبانك کشاورزی بطور کامل‌بررسی شود وگزارش آن برای طرح وتصویب‌بشورایعالی اقتصاد تسلیم شود.

سپس‌از طرف آقای حسنعلی منصور معاون اقتصادی‌نخست‌وزیر ودبیر کل شورایعالی اقتصاد گزارش کارکمیسیون دائم نفت وابسته به‌نخست‌وزیری وکمیسیون اقتصادی آسیا وخاوردوربا‌ستحضار رسید وبعداز مذاکراتی که‌پیرامون وام‌های کشاورزی صورت گرفت جلسه درساعت پنج‌ونیم پایان یافت

اولین‌وام

بقیه ازصفحه‌اول

مرکزی بانك مراجعه و تقاضای دریافت وام نموده‌اند استقبالی که از طرف فارغ‌التحصیلان بعمل آمده کاملابیسابقه بوده‌است بانك عمران بمنظور تسریع در رسیدگی بین تقاضاها دفتر مخصوصی دایر نموده و بدین وسیله تسهیل بیشتری برای مراجعه کنندگان به وجود آورده‌است شعبه مخصوص پرداخت وام‌پرسشنامه‌های مخصوصی را که متقاضیان دریافت وام پر نموده‌اند مورد بررسی قرارداده ودر این هفته اولین وام رابمبلغ‌چهارصد هزاررریال که حداکثر وام می‌باشد بآقای‌دکترهادی اسلامبولچی دکتر دندانساز ازدانشگاه آمریکا پرداخت‌نمود. وبزودی سایر تقاضا کنندگان که واجد شرایط‌مندرج در آئین‌نامه مربوط بپرداخت وام باشند از وام استفاده خواهند کرد قابحال یکصد نفر تقاضای دریافت وام نموده‌اند که از این عده ۲۳ نفرواجد شرایط شناخته شده‌اند.

اشکال تازه

مقام مزبور سپس افزود تنها اشکالی که فعلا ازنظر بانك برای پرداخت وام بفارغ التحصیلان وجود دارد پرداخت وام بفارغ‌التحصیلان شهرستانها می‌باشد وچون بانك در چگونگی استفاده از وام باید نظارت کامل داشته باشد وهنوز در اکثر شهرستانها بانك دارای شعبه‌نیست نمیتواند در این باره اقدامی بعمل آورد لکن مطالعاتی در این زمینه بعمل آمده تاهرچه زودتر در بعضی ازشهرستانها شعباتی تاسیس شود وبرای پرداخت وام باین قبیل فارغ‌التحصیلان نیزاقدام گردد.

اجتماع معاریف کاشان‌در تهران

بعدازظهر فردابدعوت آقای علاء وزیردربار شاهنشاهی ورئیس انجمن آثارملی جلسه‌ای ازمعاریف‌کاشانیان مقیم تهران درسالن موزه ایران‌باستان جهت‌مذاکره واخذتصمیم درباره‌ایجاد واحداث موزه ملی ومهمانسرای باغ‌شاه فین‌کاشان تشکیل میشود.

در جلسه امروز مجلس شورای ملی
لایحه دادگاههای سیار تصویب شد

مجلس شورای ملی بامداد امروز بریاست آقای‌دکترعمیده‌نایب رئیس» تشکیل جلسه داد در جلسه امروز باقی مانده‌مواد لایحه‌تشکیل دادگاه های سیارمطرح‌ولایحه‌تصویب شد.

در دستور

بعداز انجام امور داخلی بلافاصله مجلس وارد دستور شد وماده دوم لایحه تشکیل داد گاههای سیار قرائت گردید.

تامادہ نهم بعداز تذکرات چند تن ازآقایان نمایندگان تصویب شد در ماده اخیرآقای صدر زاده پیشنهاد کرد که‌عبارت زیر به آخر ماده اضافه شود این‌پیشنهاد تصویب‌وبه شرح زیر ضمیمه ماده‌نهم شد: «ولی درمورد معرفی مال وتوقیف واعسار تابع قوانین ومقررات عمومی‌است.»

مواد دیگر لایحه نیز بدون ابراز نظر تصویب شد و لایحه بمجلس سناارجاع گردید.

تشکر معاون دادگستری

آقای دکترعاملی معاون وزارت دادگستری گفت: بنده امروز تنها یك‌تشکر ساده از آقایان نمایندگان محترم نمیکنم بلکه چون‌درتصویب این‌لایحه ملاحظه شدکه علاوه بر اینکه نسبت به‌دادگستری مجلس شورایملی نظربسیار خوبی ابرازکرده است مخصوصا مطالبی‌که دادگستری مدتها انتظار شنیدن آنرا داشت و مدتها بودآنهارا نشنیده بود در جلسه گذشته ایرادشد وبخصوص‌اقدامات دادگستری فوق‌العاده مورد توجه و تقدیر قرارگرفت تشکر میکنم.

درجلسه پیش جناب آقای دکتر شاهکار فرمودند که صدی نود قضات دادگستری را مردمان درست وشریف تشکیل میدهند . من از بیانات ایشان صمیمانه سپاسگذارم‌و این تشکررااز‌جانب‌قضات دادگستری ابراز میکنم . در همه دستگاهها همانطوریکه آقای دکتر شاهکار فرمودند ممکن است اشخاص نایاب باشند اما اعضای دادگستری باید توجه داشت که دادگاه انتظامی به کوچکترین کار قضات نظارت دارد وکوچکترین مسامحه آنها رامورد رسیدگی قرار میدهد. این‌قسمت را عرض کردم که مسبوق باشید اگر افرادی در دادگستری باشند که مسامحه درانجام وظیفه خود میکنند البته تحت‌تعقیب قرار میگیرند .در مورد توسعه دادگستری نیز دراینجا جناب آقای صدرزاده بیاناتی ایراد فرمودند البته دادگستری ماآنطوری که‌باید توسعه پیدانکرده اما باکمك آقایان امیدواریم که‌نقائص کار ما نیز رفع گردد.

آقای‌رامبدنیز درجلسه گذشته‌راجع به‌نقص وسائل دادگستری صحبت کردند که صحیح است وامیدواریم این اشکال نیز بتدریج مرتفع‌شود ماهم امیدواریم باتوجهی که ازطرف قوه مقننه به‌وزارت دادگستری میشود نظریات آقایان راآنطوریکه باید و شاید بنفع جامعه بموقع اجرا بگذاریم (احسنت احسنت) ـ

لوایح دیگر

بعد وصول لوایح الحاق یك‌تبصره بماده ۱۳۵ قانون مجازات عمومی و الحاق ایران به موافقت‌نامه بین - المللی منع کاراجباری‌ازسنا اعلام وفوریت هر دو لایحه تصویب شد وبکمیسیونهای مربوطه‌ارجاع گردید.

ساعت ده وچهل دقیقه جلسه‌ختم شد و جلسه آینده بروز یکشنبه هفته دیگر موکول‌گردید.

متن لایحه تشکیل دادگاههای سیار
که امروز از تصویب مجلس شورایملی گذشت
ازاین پس بجرائم خلاف وجنحه درنقاط خارج از مرکز حوزه‌های قضائی در دادگاههای سیار رسیدگی‌میشود

ماده ۱ـ وزارت دادگستری‌میتواند برای رسیدگی‌بدعاوی‌مدنی وکیفری بین ساکنین هرمحلی که ازمرکز حوزه های قضائی دور است دادگاه سیار تشکیل دهد.

ماده۲ـ صلاحیت دادگاههای‌سیار بشرح زیر است :

الف- درامور مدنی.

۱ـ دعاوی مذکور در فقرات‌یازده گانه ماده ۱۳ قانون آئین دادرسی مدنی در صورتیکه در مورد شق یك ودو و٤ ماده مزبور بهای خواسته بیش از یکصد هزار ریال نباشد.

۲ـ درصورت تراضی کتبی‌طرفین در رسیدگی بدعاوی مربوطباموال تا هر میزانی که باشد.

ب- درامور کیفری.

رسیدگی بجرائم خلاف وجنحه .

ماده ۳ـ در دعاوی‌مدنی اقامه‌دعوی ممکن است شفاهی باشد ودادگاه با توجه باصول قوانین موجد حقو قواعد مربوط بایرادات ومرور زمان باید تا ممکن است سعی کند اختلافات طرفین را از طریق‌سازش قطع وفصل نماید والا مبادرت به صدورحکم میکندحکم‌مزبوردرصورتی که‌حضوری‌بوده وبهای خواسته‌بیش از ده هزار ریال نباشد قطعی وغیر قابل پژوهش وفرجام است و اگر غیابی باشد پس از رسیدگی مجدد حکم صادر قطعی وقابل اجراخواهد بود وهرگاه خواسته بیش از ده‌هزار ریال باشد حکم‌صادرشده درداگاه شهرستان حوزه محل صدور حکم قابل رسیدگی پژوهش است .

تبصره- حکم غیابی درمدت مقرر قانونی قابل اعتراض‌بوده‌ودادگاه‌محل تسلیم اعتراض را ذیل حکم معلوم خواهد کرد.

ماده ٤ ـ درامور کیفری هر گاه میزان حبس بیش از دوماه‌ویاجزای نقدی بیش از پنجهزار ریال نباشد حکم صادر قطعی‌وغیر قابل شکایت خواهد بود ودر صورتیکه حکم‌حبس بیش از دوماه ویا جزای‌نقدی بیش از پنجهزار ریال باشد حکم صادره در دادگاه استان‌محل وقوع دادگاه قابل پژوهش میباشد.

ماده ۵ـ در امور کیفری چنانچه احتیاج بتحقیقاتی از مقامات و اشخاصی که در حوزه دادگاه‌سیار ساکن هستند پیدا شود دادگاه ممکن است باقتضاء مورد از نزدیك ترین دادگاه بخش ویا دادسرا ویا مامورین شهربانی یا ژاندارمری انجام تحقیقات را خواستار گردیده ومقامات مزبور مکلفند در اسرع وقت دستور دادگاه سیار را انجام دهند.

ماده ٦ ـ دادرس دادگاه سیاربهر وسیله مطمئنی که ممکن باشد اشخاصی را دعوت واحضار خواهد نمود بطوریکه برای دادرس علم حاصل شود که اخطار شونده از دعوت دادگاه مطلع شده است .

ماده ۷ ـ دادگاه سیار نباید در محل بیش از یکماه توقف کنددر صورتیکه رئیس دادگاه برای‌اتمام کارهای موجود در محل توقف بیشتری را لازم بداند میتواندعلاوه برمدت مقرر تا یکماه دیگرتوقف نماید.

ماده ۸ـ بدعاوی طرح شده در دادگاه سیار اعم از مدنی و کیفری هیچگونه هزینه دادرسی و هزینه دفتر و هزینه دیگری که برای رسیدگی و صدور حکم واجرای آن درقوانین‌مقرراست تعلق‌نخواهد گرفت و هرگاه احتیاج به تهیه رونوشت گواهی شده اسناد مربوط بدعوی طرح شده پیدا شود دادرس دادگاه آنرا گواهی خواهد کرد .

ماده ۹ اجراء احکام مدنی بدستور دادرس دادگاه سیاربوسیله‌مامورین محل بدون تشریفات انجام میشود ولی درمورد معرفی مال و توقیف واعسارتابع قوانین‌ومقررات عمومی است .

ماده ۱۰ ـ درامور مدنی کسانیکه پس از تشکیل دادگاه سیار در محاکم صالح اقامه دعوی نموده‌اند حق ندارند همان دعوی رادردادگاه سیار طرح نمایند مگر اینکه قبل‌از صدور حکم دعوی خودرا مسترد دارند و همچنین کسانی که در دادگاه سیار طرح دعوی نموده‌اند حق ندارندهمان دعوی‌را دردادگاه دیگر طرح نمایند . ودرامورکیفری مرجعی که قبلا مشغول رسیدگی بوده صلاحیت رسیدگی را خواهد داشت .

ماده ۱۱ـ دادرسان دادگاه سیار ازقضات مجربیکه سن‌آنها کمتر از چهل سال نباشد انتخاب‌میشوند.

ماده ۱۲ ـ وزارت دادگستری‌به دادگاه سیار در حدود مقررات فوق‌العاده روزانه به میزانی که به بازرسان اداره کل بازرسی تادیه میشود و همچنین بدادرسان مزبور و کارمندان اداری دادگاه سیار هزینه سفر و سایر مزایای‌قانونی را تادیه‌نموده و وسیله‌نقلیه متناسب دراختیار دادگاه میگذارد.

ماده ۱۳ ـ وزارت‌دادگستری‌مامور اجرای این‌قانون است .

بلبل مزرعه‌دربا کو

باکو -نمایش فیلم هنری ایران موسوم به «بلبل مزرعه» دربزرگترین سینما تاتر باکو بنام نظامی انجام گردید .

حسین سعیدزاده‌رژیسورآذربایجانی وکارگردان فیلم «مشهدی عباد»گفت: فیلم «بلبل مزرعه» اثر نشاط‌انگیز ودر عین حال غم انگیزی است که زندگی مخصوص بخود مردم ایران‌را بنحو ظریفی نشان میدهد .

کنفرانس دلالان

بقیه ازصفحه اول

بقرار اطلاع بعداز مذاکرات مفصلی که دراین مورد صورت گرفت‌دلالان مزبور صورت جلسه‌ای را امضاء نموده و موافقت نمودند با همکاری یکدیگر وبعنوان موسس «بورس‌سهام ایران» را باراهنمائی مرکزراهنمائی صنایع و معادن تشکیل دهند .

بدنبال‌این جلسه از طرف دلالان مزبور و مرکز راهنمائی صنایع و معادن فعالیت هائی شروع شده و قرار است دلالان فوق که قسمت اعظم معاملات بزرك بازرگانی توسط آنها انجام می گیرد باتفاق‌هم‌باوزیر صنایع‌و معادن ملاقات کنند تاهرچه زودتر از لحاظ قانونی نیز مقدمات تاسیس «بورس سهام ایران» فراهم شود .

مرکز راهنمائی صنایع و معادن‌کلیه طرح های لازم برای سازمان بورس ایران را باکمك کارشناسان خارجی فراهم نموده تا برای تاسیس‌بورس در اختیار موسسات خصوصی و اشخاصی که در معاملات سهام وغیره دخالت دارند قرار دهد .

عزیز همسایه خودرا باگزن کشت

مقتول

سرباز وظیفه عزیزالله صدیق‌الهی

ساعت هشت‌دیشب دربافرآباددولاب مردی سی‌ساله بنام فتح‌اله ملمعی همسایه خود عزیزاله صدیق الهی فرزند غلام سرباز وظیفه ۲۲ساله‌ای رابعلت اختلافات قبلی باچند ضربه گزن‌از پای درآورد و متواری شد بلافاصله جریان این قتل توسط همسایه‌ها باطلاع کلانتری هفت‌رسید وبعداز چند ساعت قاتل بامر آقای سرهنگ بهارمست توسط مامورین کلانتری هفت دستگیر گردید .

قاتل دربازجوئی‌هائیکه درکلانتری او بعمل آمده اظهار داشته: مدتهابود که‌درمنزل آقای صدیق الهی مستاجر بودم ودراین مدت درائر معاشرت با خانواده آنها نسبت به فاطمه دختر وی علاقه‌مند شده بودم وحتی از او خواستگاری کردم وآنها هم بمن قول دادند که فاطمه رابعقد من درآورند‌ولی دوماه قبل غفلتا فاطمه‌را شوهر دادند وبمن پیشنهاد کردندکه اطاق آنهارا خالی کنم وروی همین موضوع اکثرا بین مانزاعهائی اتفاق میافتاد. تااینکه دیشب هم درائنای نزاع گزن را از جیب درآورده وچند ضربه به‌عزیزاله که باچوب مشغول زدن من بود وارد ساختم ودیگر چیزی نفهمیدم

پرونده امر صبح امروز از طریق کلانتری هفت به‌دادسرا فرستاده شد .

اسفالت بازار کفاشها شروع شد

ازدیشب شروع باسفالت بازار کفاشها شد واین‌اقدام ازطرف‌بازاریان انجام میگیرد وکلیه هزینه‌های آن نیزبعهده مغازه‌داران است. طبق اطلاع‌حاصله این‌اسفالت تاانتهای بازارنامبرده ادامه خواهدداشت.

تبریکات

جناب آقای دکتر هدایتی وزیر محترم دادگستری رونوشت جناب آقای سید علی ابهری رونوشت روزنامه اطلاعات انتصاب آقای سیدعلی ابهری که یکی از قضات شجاع وپاکدامن دادگستری است بمعاونت ثبت اسناد به آنجناب تبریك عرض میکنم.

آ- ۲۸۱۷۰ داران- سید باقر عظیمی

آقایان دکتر جواد شاهمیرانی ودکتر جعفر شاهمیرانی موفقیت شمارا دراحراز مقام دکترا دزپزشکی تبریك‌میکوئیم.

مریم‌ابدی- علی‌اکبرابدی -دکترمیرفخرائی- حسین ابدی- رضا یارندی آ-۱۸۷۱۷

انتصاب جناب آقای عبدالمحمد صدرزا بریاست دبیرستان‌رهنما صمیمانه تبریك عرض میکنیم رضاایزدی -قاسم رحمتیان آ-۱۸۷۰۵

تاریخ نام‌نویسی داوطلبان تحصیل درکلاس‌های آزادروزنامه‌نگاری

نام‌نویسی داوطلبان تحصیل درکلاسهای آزاد مقدماتی وتکمیلی روزنامه‌نگاری روزهای سه‌شنبه سیزدهم وچهارشنبه چهاردهم آبانماه جاری ازساعت سه‌تاپنج‌بعدازظهر دردبیرخانه دانشکده حقوق انجام میشود .داوطلبان میتوانند بادردست داشتن مدارك زیر برای‌ثبت‌نام مراجعه کنند:

برای کلاس مقدماتی

۱ـعین گواهینامه شش‌ساله متوسطه

۲ـدوبرك رونوشت مصدق شناسنامه

۳ـشش قطعه‌عکس ٤×٦

٤ـعین اجازه‌نامه انتشار روزنامه یامجله کـه‌طبق‌قانون جدید مطبوعات ازطرف وزارت کشور صادرشده‌باشد یامعرفی‌نامه یکـی از جراید که‌طبق قانون جدید مطبوعات انتشار میبابند حاکی ازاینکـه داوطلب مدیرـسردبیرـ خبرنگار یاعضوهیئت تحریریه روزنامه‌یامجله مزبور است.

برای کلاس تکمیلی

۱ـعین گواهینامه کلاس سابق روزنامه‌نگاری که‌دروس آن‌توسط آقای دکتر ویلسن استاد دانشگاه‌یوتاتدریس شد.

۲ـدوبرك رونوشت مصدق شناسنامه

۳ـشش قطعه‌عکس ٤×٦

درصورتیکه تعداد داوطلبان ورود بکلاس مقدماتی بیش‌از میزان مورد احتیاج باشدعده‌لازم باتوجه‌به‌معدل نمرات دیپلم‌شش ساله‌متوسطه آنها انتخاب خواهد شد.

آ-۲۸۲۱۶

دنباله اخبار خارجه

یونسکو طرح جهانی

بقیه ازصفحه‌اول

این موسسه مفید طرح‌جهانی مهمی برای زندگی عرضه داشته که امروز در زمینه های آموزش و پرورش علم و فرهنك بموقع اجرا گذاشته وطرحی است‌که پیشرفت آمیخته بصلح و هماهنگی را برای کلیه مردم جهان فراهم میسازد. وی گفت بگذارید یونسکو نیز مانندابن بنای رفیع برای تمام‌مردم جهان باشد و اساس اقدامات خود را بر کوشش مشترك جهانیان‌در راه نیل به دانش و فرهنك استوار سازد .

دهمین کنفرانس عمومی

امروز دهمین کنفرانس عمومی یونسکو درتالاربزرك کاخ شیشه‌ای این موسسه که دیوارهای آن با نقاشی پیکاسو نقاش معروف بنام پیروزی صلح وزندگی تزیین شده تشکیل گردید .

دکتر رادهاکریشنان فیلسوف و دانشمند عالیقدر هندرئیس‌کنفرانس اظهار داشت که صلح برای همگی ما بصورت یك امر حیاتی ومماتی درآمده و تنها وسیله برای حفظ آن شناختن ارزشهای معنوی ، حقیقت ، تفاهم وعشق است .

پیام هامرشولد

داگ‌هامرشولد دبیرکل سازمان ملل متحد پیامی باین کنفرانس فرستاده و طی آن خاطرنشان ساخته که یونسکو دارای هدفی عالی است و حقا این هدف شرط اساسی برای بقای بشریت میباشد

منشی صندوق انتخابات خواب بود!
اولین ناحیه انتخاباتی امریکا بجمهوریخواهان رای‌داد

واتر ویلی-انتخابات اولین نقطه‌ای بانو مورفی را خواب ربوده بود که امروز در آمریکا پایان یافت معهذا خودرا باعجله بمحل اخذرای دهکده واترویلی‌درناحیه نیوهامشایر رسانده وانتخابات آغاز شد وپس از بود. این دهکده‌رویهمرفته۱۲ نفر ده دقیقه نتیجه آن اعلام گردید . رای دهنده داشت که باتفاق آراء بدین ترتیب افتخار اولین نقطه‌ای به نامزدهای حزب جمهوریخواه‌رای که انتخابات امروز آمریکا در آن دادند، باآنکه‌منشی صندوق‌انتخاباتی پایان یافت نصیب واترویلی شد.

یك هواپیمای یمنی سقوط کرد
دوجراح رومانی‌که برای معالجه یك شخصیت معروف یمن میرفتند دراین حادثه درگذشتند

اسپوله‌تو - آسوشیتدپرس - در نتیجه سقوط‌یك هواپیمادرکوهستان های آپنین ۵ نفر بهلاکت رسیدند گفته شد که هواپیمای مزبور از نوع داکوتا و دوموتوره و باهشت مسافر عازم بلگراد بودهاست . هواپیمای مزبور متعلق به شرکت هواپیمائی یمن میباشد مسافرین از اتباع یمن و یوگسلاوی بوده‌اند خبرگزاری ایتالیا اعلام نمود که دونفر جراح رومانی‌نیز جزءمسافران هواپیمابوده و برای عمل جراحی‌یك شخصیت عالیرتبه یمن به‌این کشور میرفتند .

درانتخابات کوبا

بمنزل معاون رئیس جمهور تیراندازی شد

از هاوانا - آسوشیتد پرس - پیروزی نخست‌وزیر سابق کوبا آندرسن ریواروآگرو که نامزد دولت درانتخابات ریاست جمهوری دیروز بود حتمی بنظر میرسد .وی تا حال‌دارای اکثریت بوده‌است. گزارش های رسیده حاکیست که بیش از ۳۰ تا ۵۰ درصد کسانی‌که حق شرکت در انتخابات داشته‌اند رای نداده‌اند .

تاحال گزارشی مبنی بر مداخله در انتخابات انتشارنیافته و پانیستارئیس جمهور کنونی کوباقبلا اعلام‌داشته بودکه انتخابات آزاد خواهد بود . ریواروآگرو تاریخ‌دان وحقوق‌دان است و ۵۳ سال دارد . سخنگوی دولت اعلام داشت که انتخابات کنونی یکی از آرامترین انتخابات کوبا بوده‌است بااین حال گزارش میرسد که در پنج ایالت کوبا زدوخورد هائی روی داده است . شورشیان از داخل اتومبیل‌بسوی منزل معاون رئیس جمهورکنونی کوبا تیراندازی‌کردند و تعدادی از صندوقهای انتخاباتی را در ناحیه شرقی کوبا سوزاندند و بعضی از راهپارا بسته و قطار هارا متوقف ساختند .

تقاضای استرداد وجوه ملك فیصل

نیویورك- آسوشیتدپرس-بانك ایونسایرونسك‌تراست کمپانی‌نیویورك در خواست سرکنسول عراق در نیویورك را مبنی برتحویل ۵۰۰ هزار دلار سپرده پادشاه فقید عراق به دولت جدید عراق رد کرد فعلا ازطرف شاهزاده «راجاءعمه ملك فیصل تقاضائی برای انتقال وجه مزبور به بانك تراست کمپانی داده شده است.

بسر کنسول عراق اعلام شد که میتواند دادخواست جداگانه‌ای دراین مورد بدهد.

راههای ترانزیتی پاکستان و افغانستان

رادیو کراچی-یك‌هیئت افغانی واردکراچی شد وبرای راههای ترانزیتی بین‌افغانستان وپاکستان مذاکره خواهد نمود

خلاصه اخبار

قاهره -فرحات عباس طی تلگرافی از هامرشولد وپاپ وشارل مالك‌تقاضا کرد که برای آزادی رهبران نهضت نجات الجزایر که اکنون در فرانسه زندانی هستند اقدام نمایند .

***

رم -بدستور ژنرال نورستادفرمانده کل نیروهای اتلانتیك شمالی ژنرال ایتالیائی «ارمیلدوروسی» به‌سمت فرماندهی نیروهای زمینی متفقین در جنوب اروپا منصوبشد.

باصنعت آلومینیوم آشنا شوید

آلومینیوم فلزی است سبك و درعین حال استحکام آهن را دارد

آلومینیوم زنگ نمیزند ورنگ لازم ندارد

۸۵٪ مصارف صنعتی امریکا از آلومینیوم ساخته میشود

تمام ساختمانهای مدرن امریکا با درنظر گرفتن ظرافت واستحکام بافلز آلومینیوم پوشیده

پنجره ونما وستونهای ساختمانهای مدرن عموما از فلز آلومینیوم میباشد

شرکت صنایع پارس وآمریکا

در حال حاضر انواع پروفیل آلومینیوم وپنجره ساختمان وانواع نرده ها وستون مورد نیاز مصرف کنندگان را در اسرع وقت تحویل مینماید

محصولات ساخته شده آلومینیومی از قبیل:

انواع صندلی . تختخواب . نردبان حاضر و آماده فروش است

برای توضیحات و اطلاعات بیشتری به شرکت صنایع پارس وآمریکا

خیابان نادری کوچه مسعود سعد تلفن ۶۶۴۰۶ مراجعه فرمایند

دوسارق مسلح بشعبه بانك حمله بردند

بقیه از صفحه اول

محل وقوع حادثه

محل وقوع این حادثه همانطور که گفته‌شد درجاده تهران نو بالای‌سه راه نارمك (ایستگاه مسجد) دربنك ساختمان نوساز دو طبقه بود که محل‌شعبه‌درطبقه‌فوقانی‌ساختمان‌قرار دارد. صدای شلیك چند تیر گلوله که‌آرامش عادی خیابان‌رابهم زده‌بود توجه‌کسبه مجاور بانك را متوجه ساخت وپس از چند دقیقه‌جریان به ژاندارمری وپلیس تهران ومقامات دیگر باتلفن اطلاع‌داده شد

پلیس چه موقعی رسید

خبرنگاران که ازابتدای حضوردر محل بانتظار رسیدن مامورین صلاحیت‌دار پلیس وژاندارمری در مقابل بانك ایستاده بودند بتحقیق از کسبه واشخاصی که در موقع وقوع جریان در محل بودند مشغول‌شدند تااینکه ساعت هفت ونیم بعدازظهر سیمسار مرتیب همایونفر معاون شهربانی کل وتیمسار مترتیب شاه خلیلی رئیس پلیس تهران ومامورین اداره آگاهی وکشف جرائم بمحل آمده باتفاق‌رؤسای بانك صادرات و معادن وارد بانك شدند وبدنبال‌آنها یکی ازخبرنگاران مانیز خودرا به ساختمان بانك ومحل وقوع حادثه رسانید.

بدنبال تحقیق یکی‌از خبرنگاران مادرداخل بانك خبرنگاران دیگر مشغول تحقیق ازکسبه‌محل و کسانیکه ناظرجریان بودندشدند . یکی ازخبرنگاران ماچنین گزارش داده است:

حسین آقامردم!

برای تحقیق موضوع‌واردشرکت سهامی پارس پیراهن که‌درطبقه تحتانی بانك قراردارد شدم واز آقای حسین فرودی میکانیسین چرخهای شرکت مزبور که‌ازابتدا ناظر این‌جریان بوده توضیحاتی خواستم. وی‌جواب داد:طبق‌معمول هرروز عصر بعداز رفتن کارگرها وخلوت‌شدن شرکت بمنزل خود که‌در همین‌نزدیکی است میروم امروز هم‌هنوز چنددقیقه به‌ساعت شش‌مانده بودکه ازدرشرکت‌بیرون آمده وجلوآن مشغول تماشای خیابان شدم درهمین هنگام‌صدای چندگلوله ازطبقه فوقانی(سالن بانك) شنیدم ومتعاقب‌آن شیشه پنجره سالن‌باصدای مهیبی‌شکست بزمین ریخت. وقتی صدای‌گلوله‌ها را شنیدم متوجه وضع‌غیر عادی بانك شده‌بوسط خیابان که‌ازآنجا تقریبا سالن بانك‌دیده میشد رفتم وبامشاهده وضع درهم وبرهم‌داخل بانك وشخصی که‌در داخل‌بانك مشغول کشمکش بود وبادیدن‌من خودرا عقب کشید بلافاصله بداخل شرکت دویدم وجعفرآقا صاحب شرکت وسرایدارشرکت رابرداشته بطرف درخارجی بانك دویدیم تا درصورت امکان خودرا به‌داخل بانك برسانیم .بمحض رسیدن‌به جلوبانك باشدت هرچه تمامتر مشغول فشردن زنك‌دربانك‌شدیم براثر صدای زنك صدای‌همهمه‌ای ازبالا بگوش رسید ودرهمین‌هنگام دوباره صدای دوگلوله بلند شدو ازبالای پله‌های بانك چندتیربطرف پائین شلیك شد.وهنوز چند لحظه ازتیراندازی نگذشته‌بود که‌کاظم نیك‌رای نگهبان بانك درحالیکه ازسرووصورت وزیربغلش خون بشدت جاری‌بود باحالی پریشان ازپله‌ها سرازیر شدوخودرابازحمت بطرف درخروجی‌بانك رسانید.ولی درآنجا بزمین درغلطید وآخرین حرفی‌که‌از دهانش بیرون آمداین بود که «حسین‌آقا من‌مردم».

ازمشاهده این‌جریان بکلی هاج واج‌مانده‌بودیم واز ترس‌نمیدانستیم چکار کنیم بالاخره با هر زحمتی بود خودرا کنترل کرده بطرف شرکت دویدیم وجریان وقوع قتل را بوسیله تلفن باطلاع شهربانی کل کشور وژاندارمری ومرکز بانك صادرات ومعادن و نیمسار شاه خلیلی رئیس پلیس تهران رسانیدیم. در مدت چند دقیقه‌ایکه من مشغول تلفن کردن بودم ومردم هم در اطراف بانك جمع شده به جسد نگهبان تماشا میکردند دو نفر جوان کوتاه قد مسلح به اسلحه کمری از داخل بانك بیرون‌آمدندوبا کمال‌خونسردی چند تیر هوائی بطرف مردم شلیك کردند وپس‌از فرار جمعیت زنجیری را که به در بانك بسته شده بود باز کرده واز بانك بیرون آمدند باز قسمت ضلع شرقی یابفرار گذاشتند. هنوز چند ثانیه ازفرار مردم نگذشته ووضع بحال عادی باز نیامده بود که جعفر آقا باتفاق علی‌اصغر کرامتی سرایدار بانك به تعقیب سارقین پرداختند ومن هم بعد از باز شدن در باتفاق‌آقای

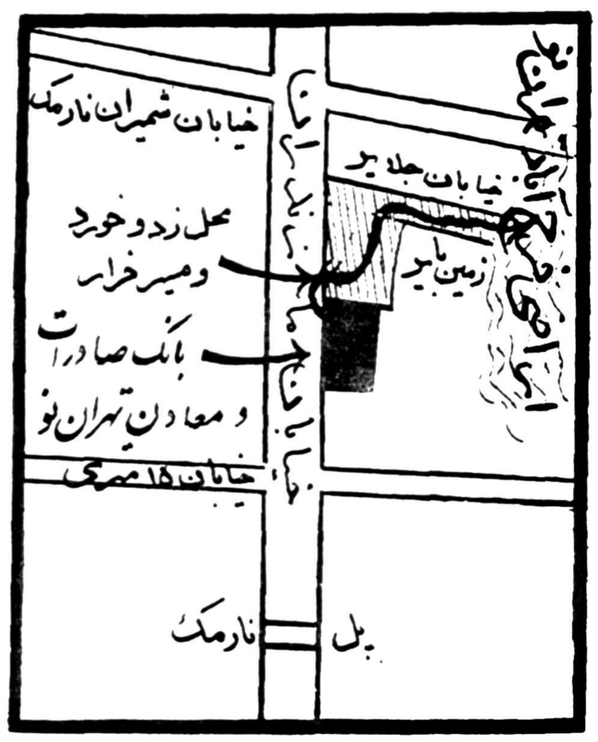

دراین نقشه محل شعبه بانك صادرات ومعادن در جاده تهران‌نو ومحل وقوع زدوخورد وخط سیر فرار سارقین مسلح دیده میشود

اخوان که روبروی بانك بنگاه معاملاتی دارد جنازه نگهبان را بداخل یك تاکسی منتقل کرده اورا به بیمارستان رسانیدیم ولی نگهبان در همان دقایق اول مرده بود.

درتعقیب سارقین

آقای جعفر ربوبی مدیر شرکت سهامی پارس پیراهن که باتفاق سرایدار خودبتعقیب سارقین‌رفته‌بود اظهار داشت: بعداز اینکه سارقین با کمال خونسردی از جلو چشم ما واز زیر دست ما بابفرار گذاشتند تاچند دقیقه وضع خود واطراف‌رانمی‌دانستیم ولی‌بعداز چند دقیقه که بخود آمدیم باتفاق سرایدار ازراهی که‌آنها رفته بودند به تعقیبشان پرداختیم سارقین بعداز بیرون آمدن از بانك بطرف شرق پیچیده داخل بیابانهای اطراف تهران‌نو شدند وماهم چند قدم عقب‌تر بدنبال آنها بودیم. در وسط های بیابان که‌سارقین متوجه ماشده‌بودند بطرف ماتیراندازی کردند ولی مانتها واتاصسیل رودخانه تعقیب کردیم و آنها خودرا داخل مسیل کردند وچون بعلت تیراندازی مداوم بیش از آن قادر به‌تعقیب‌آنها نبودیم‌ودر صورت ادامه تعقیب حتما هدف گلوله قرار میگرفتیم‌از تعقیب سارقین صرفنظر کردیم وبطرف بانك‌برگشتیم وقتی جلوشرکت رسیدیم جمعیت در جلو بانك موج میزد دراین موقع هنوز ماموربن ژاندارمری نرسیده بودند و مردم برای داخل شدن به‌بانك هجوم میآوردند.

سارقین جسور

آقای علی‌اصغر کرامتی سرایدار شرکت سهامی پارس پیراهن که در موقع خروج سارقین از بانك آنهارا دیده و بلافاصله بعد از چند دقیقه به تعقیب آنها رفته بود اظهارداشت «در میان جمعیت ایستاده بودم و هاج‌وواج باین جریان تماشا میکردم که دونفر جوان کوتاه قد تقریبا چاق در حالیکه یکی از آنها کت وشلوار سرمه ای بتن وشاپوی سفیدی برسر داشت و دیگری کت مشکی و شلوار راه‌راهی پوشیده بود با جسارت از پله های بانك پائین آمده بمحض‌این که چشمشان به جمعیت افتاد بنای تیراندازی را گذاشتند . جمعیت که من هم در میان آنها بودم از ترس‌جان بداخل کوچه ای که در روبروی‌بانك واقع‌است گریختند و من هم همراه جمعیت به دکان بقالی حسین آقا که در نبش همین کوچه است گریختم‌و از پشت شیشه مغازه مشغول تماشا شدم . سارقین در حالیکه هریك‌هفت تیری در دست داشتند از پله های بانك پائین آمدند و چون چنازه‌نگهبان

آنکه ازاین واقعه جان سالم بدر برده مرتضی کیانی در حالیکه دستش رابه پیشانی مجروحش گرفته وارد آمبولانس میشود تاجهت یانسمان بیمارستان اعزام شود

را میدویدند و ما هم بهمین ترتیب بدنبال آنها میرفتیم در این موقع سارقین که متوجه شده بودندکسانی در تعقیب آنها هستند اسلحه خود را بیرون آورده در تاریکی‌بروی ما شلیك می کردند و گلوله ها از کنار گوش ما رد می‌شد . پس از مدتی تعقیب متوجه شدم که سارقین وارد مسیل رودخانه خشکی که از تهران‌نو میگذردشدندوچوندر مسیل مستقیم امکان تعقیب آنها با وجود تیراندازی نبود و هر لحظه بیم خطر میرفت بیش از آن نتوانستیم به تعقیب‌آنها ادامه دهیم و ناچار بطرف بانك برگشتیم .

ببیمارستان نرسید .

آقای اخوان مدیر بنگاه معاملاتی اخوان که بمحض شنیدن صدای تیر به جلو بانك آمدمو جسد نگهبان را بوسیله تاکسی به بیمارستان‌رسانیده بود اظهار داشت: بعداز فرار سارقین کسی بفکر نجات نگهبان نبود و همه درصدد تعقیب ودستگیری سارقین بودند. منهم بنوبه خود برای کمك باین موضوع فورا خودم را به‌نگهبان بانك که درجلو دربزمین افتاده بود رسانیدم وبه کمك آقای حسین‌فرودی جسدبی‌جان نگهبان رابه تاکسی‌شماره ۶۷۷۹ برانندگی نصرت‌اله چلوئی منتقل کرده باسرعت بطرف‌بیمارستان حرکت کردیم ودربین راه‌برای اینکه ازوضع نگهبان اطلاع پیدا کنم دست به چانه وصورتش مالیدم ولی متوجه شدم که نگهبان مرده است پس‌از رسیدن‌ببیمارستان پزشك کشیك‌نیز بمحض معاینه اظهار داشت مجروح درگذشته است .

دوساعت مانده بود .

آقای اخوان دردنباله اظهاراتش‌اضافه کرد بانك صادرات مدت دو ماه‌بود که دراین محل شعبه باز کرده بود واز همان موقع این نگهبان از مرکزبانك باین شعبه منتقل شده کاظم پاك‌رای مردی بود چهل ساله واکثرکاسب‌های این محل اورا میشناختند مدتی بود که کاظم یك‌چشمش درد میکرد ویك هفته بود که‌برای درمان چشمش به بیمارستان میرفت واتفاقا همانروزمن درحین عبور از جلو بانك سلامی باو داده احوالپرسی کردم وکاظم ازدرد چشم اظهار ناراحتی‌کرد بانك‌صادرات ومعادن شعبه تهران نودر عرض‌بیست وچهارساعت دونگهبان شبانه وروزانه دارد واتفاقا آنروز کاظم نگهبان روز بودودوساعت مانده بودکه‌نگهبانی خود

دوباره جواب‌داد: کارهای‌استخدامی بانك باین شعبه ارتباطی ندارد و شما باید باداره مرکزی بانك بروید .

نشتها بالا !

هنوز حرف تحویلدار تمام نشده بود که مرد مسن‌تر دست در جیب خود کرده لوله اسلحه را بطرف مرتضی کیانی نگاهداشت وگفت دستها بالا اگر جونت را دوست داری بی معطلی محل پولهارا نشان بده تحویلدار که از مشاهده‌اسلحه وشنیدن اظهارات ناشناس دچار حیرت شده بود جواب‌داد :دربانك موجودی نداریم و تمام را بمرکز فرستادیم و بعلاوه صندوقدار کس

همسر نگهبان مقتول

دیگری‌است ومن بجز ۲۵۰ تومانی که الان از یك مشتری گرفته‌ام پول دیگری ندارم مرد ۳۰ ساله‌که اسلحه‌را بدست‌داشت باشنیدن‌این جواب بجوانی که همراهش بود دستور داد بداخل باجه برود وپول ها را بگیرد جوان نیز بلافاصله از روی تخته باجه بداخل باجه پرید و پس‌ازگرفتن۲۵۰تومان‌بجستجوی صندوق پرداخت . مرداسلحه‌بدست پس‌از چند لحظه بجوان دستور داد که بطرف در برود و مواظب باشد تحویلدار شده بودند بطرف اورفته مجددا از وی کلید کاو صندوقرا خواستند وچون با انکار وی روبرو شدند با دسته اسلحه بپیشانی وی کوبیدند. سارقین چون از بدست آوردن دسته کلید مایوس شده و متوجه شده بودند که نگهبان با وجود ضربه چکش واصابت‌گلوله از پله ها پائین رفته وبرای خواستن کمك بخیابان میرود با عجله از سالن بانك خارج شده بسرنبال نگهبان رفتند وروی پله پنجم‌اسلحه ویرا که بر زمین افتاده بودبرداشته برای ارعاب مردم که در خارج بانك اجتماع کرده بودند چند تیر شلیك کردند ودر حالیکه مردم‌از وحشت متواری شده بودند پا بفرار گذاشتند وپس از اینکه از پشت ساختمان عبور کردند خودرابپیابان های تهران نو رسانیده پس‌ازشلیك چند تیر دیگر در تاریکی شب ناپدید شدند.

بازدید از محل حادثه

خبرنگار ما که دیشب درمحل‌سالن بانك حاضر شده واز وضع ظاهری سالن بازدید کرده چنین گزارش می دهد :

محل واقعه سالنی است بطول ۱۲ متر وعرض چهار متر که در یك‌طرف آن‌محل باجه‌ها وطرف دیگر مخصوص کارمندان است . وضع سالن درنتیجه کشمکش نگهبان وتحویلدار باسارقین بهم خورده وقطرات خون بخوبی در کف سالن دیده میشد شیشه یکی‌از پنجره‌های سالن شکسته‌وقسمتی از خرده شیشه ها در اطاق ریخته بود صندلی چوبی که مرتضی کیانی‌بطرف سارق پرتاب کرده ودر گوشه‌ای افتاده بود در سالن بچشم میخورد و علاوه بر این دسته چوبی‌چکشی که باپارچه پوشیده شده ودر اثر ضربه وارده شکسته بودو قسمت آهنی چکش در وسط سالن افتاده بود. سارقین برای آنکه اثر انگشتان آنها معلوم نشود دسته چکش‌را با پارچه پوشانده بودند .

مقامات مسئول اداره مرکزبانك‌صادرات ومعادن تماس گرفت واین اطلاعات‌را بدست آورد. .

شعبه بانك صادرات ومعادن درتهران نو از سه ماه قبل تاسیس شده‌است بطور کلی‌اینگونه‌شعبات دارای‌خزانه‌ای برای نگاهداری موجودی بانك نمی باشند ومامورین اداره مرکزی برای تحویل گرفتن موجودی عصرها باین شعبات مراجعه می‌کنند .مقامات بانك از ذکر رقم مبلغی که هنگام وقوع سرقت در گاو صندوق این شعبه بود خودداری کردند . وفقط اظهارداشتند موجودی صندوق‌قابل توجه‌بوده‌است.

پاداش به تحویلدار

مقامات بانك از شهامت وفداکاری تحویلدار که از تسلیم کلید گاو صندوق بسارقین خودداری کرده بود راضی بنظر میرسیدند وبهمین جهت امروز از طرف بانك مبلغ پنجاه هزار ریال به مرتضی کیانی طی چك شماره ۲۷۱۶۹۴ پاداش داده شدو قرار است پاداش وحقوق‌ومزایای نگهبان مقتول رانیز بورثه‌اش‌پرداخت کنند .

سوابق نگهبان وتحویل دار

مقامات بانك اعلام داشتند کاظم‌پاك رای نگهبانی که در حادثه دیشب بقتل رسیده در حدود ٤ سال‌است د رآن‌بانك‌مشغول خدمت بوده ودارای همسر وپنج فرزندمیباشد که زندگی آینده بازماندگان مقتول از طرف‌بانك تامین خواهد شد .مرتضی کیانی نیز سه سال است که در بانك مشغول خدمت میباشد ونامبرده نیز متاهل است .

حادثه بیسابقه

صبح امروز یکی از خبرنگاران ما باتیمسار سرتیپ شاه خلیلی‌رئیس پلیس تهران که دیشب شخصا در محل حاضر شده وتاساعت دونیم مشغول تحقیق بودتماس گرفت .رئیس پلیس تهران اظهار داشت :

این حادثه که‌تاکنون درایران‌سابقه نداشته وآنرامیتوان‌اولین‌کارگانگستری دزدان ایرانی لقب داد که در حوزه استحفاظی راندارمری صورت گرفته است ولی‌بلافاصله پس‌از اطلاع‌باتفاق تیمسار معاون شهربانی کل کشور ومعاونین پلیس وعده‌ای از مامورین کشف جرائم و آگاهی در محل حاضر شده ودقیقا وضع رامورد مطالعه‌قرار دادیم واینك مامورین پلیس باشدت درتعقیب سارقین مسلح میباشند

شرکت سارقین بین‌المللی

درمیان شایعاتی که بگوش‌میرسید وچندتن از مامورین تحقیق نیز آنرا مورد مطالعه قرارداده‌اند امکان‌شرکت یك یاچندتن ازسارقین بین‌المللی‌در این سرقت مسلحانه میباشد البته‌این خبر هنوز کاملا مورد تائید قرار نگرفته ومامورین تحقیق این موضوع را نیز مورد مطالعه قرار داده‌اند .

اقدامات مامورین ژاندارمری

خبرنگار ماامروز بامقامات ژاندارمری کل کشوردرباره این واقعه تماس گرفت .

ازطرف ژاندارمری کل کشور اطلاع داده شد که هیئتی مرکب از آقایان سرهنك مجاهدی فرمانده هنك یك‌و سرهنك الفت پورفرمانده گردان یك ژاندارمری تهران وسروان میرجلالی فرمانده گروهان ژاندارمری تهران نو مشغول رسیدگی باین قضیه هستند خبرنگارما با اعضای این هیئت نیز تماس گرفت آنها اظهار کردند اکنون مشغول رسیدگی باین قضیه هستیم‌و مامورین کشف جرایم نیز از محل واقعه معاینه بعمل آورده و عکس برداری نموده‌اند و در تحقیقاتی که بعمل آمده امیدواری زیادی هست که دونفر مزبور دستگیر شوند واکنون چند نفر مورد سوء ظن مامورین قرار گرفته‌اند واز آنها تحقیقات بعمل‌آمده است .

عکس‌برداری از محل

ساعت نه‌ونیم صبح امروز هیئتی‌از مامورین کشف جرائم شهربانی کل کشور وعکاسان اداره تشخیص‌هویت درمحل واقعه حاضر شده از محل عکسبرداری نمودند گلوله‌ای نیز به دیوار اصابت کرده بود که معلوم‌شد ابتدا این گلوله بطرف کاظم پاك رای نگهبان بانك شلیك شده ودر اثر اصابت بدگمه آهنی وی منحرف وبه دیوار فرو رفته است پس‌از عکس برداری درمحل صورت مجلس دیگری تنظیم گردید .

رابیهکارش تحویل دهد که دچار این حادثه شد .

اظهارات کسبه و ساکنین محل که ناظر جریان بودند درپائین باطلاع خوانندگان محترم رسید اینك جریان چگونگی وقوع این‌سرقت مسلحانه که‌یکی‌دیگرازخبرنگاران ما از مسئولین و کارمندان بانك تحقیق کرده‌است .

دوناشناس درسالن بانك

ساعت بزرك شعبه بانك توسعه صادرات شش بعداز ظهر را اعلام کرد . دراین موقع کارمندان‌بانك پس‌از بستن حسابهای روزانه خود بخانه‌های خود رفتند ودر بانك‌بجز یك‌نگهبان‌مسلح‌ویکی‌از کارمندان‌بانك کس دیگری باقی نمانده بود . کارمند مزبور هنوز حسابهای خود را تمام نکرده‌بود مشغول رسیدگی بکار های خود بود که صدای پای دونفرکه واردسالن‌بانك‌شده بودند توجه اورا جلب کرد کارمندمزبور که مرتضی کیانی نام دارد دو نفر ناشناس را که یکی در حدود ۱۹ سال ودیگری درحدود سی‌سال داشت مشاهده کرد که بطرف‌وی می‌آیند . مرتضی کیانی که‌گمان میبرد این دونفر از مشتریان بانك میباشند همانطور که مشغول‌وارد کردن ارقام در دفتر حساب خودبود باین دونفر گفت : بانك تعطیل شده و برای انجام کارتان فرداصبح مراجعه کنید این دونفر که خود را بمقابل باجه رسانده بودند در جواب او گفتند : مابرای‌پول دادن و یا پول گرفتن‌نیامده‌ایم بلکه‌چون شنیدیم که دراینجا چند نفر را استخدام می‌کنند برای اطلاع از شرایط استخدام آمده ایم . تحویلدار که هنوز مشغول کار بود آنگاه خود مجددا شروع بتهدید تحویلدار کرد .

نگهبان سررسید

هنگامیکه این دونفر وارد سالن بانك شده بودند نگهبان مسلح‌بانك بنام کاظم پاك‌رای در اطاق دیگر مشغول بازرسی بود که باشنیدن صدای دونفر وهمهمه ای که ازسالن بگوش میرسیدخودرا بسالن‌رسانید و مشاهده کرد مردی اسلحه‌بدست تحویلدار را تهدید میکند وجوان دیگری نیز کنار درایستاده است . نگهبان بامشاهده این منظره بی بجریان برده ودرصدد استفاده از اسلحه خود برآمد ولی جوانی که کنار درایستاده بود باچکشی که در دست داشت‌محکم بسر نگهبان کوبید اما نگهبان براثر این ضربه از پای درنیامدو مجددا تلاش‌میکرد که با استفاده از اسلحه خودسارقین رادستگیر کند . ناشناسی که تحویلدار را باسلحه‌تهدید میکرد متوجه گلاویز شدن نگهبان با همکار خود شده دریك فرصت مناسب تیری بطرف نگهبان‌شلیك کرد این گلوله که نگهبان اصابت کرده بود آخرین تلاش ویرا خنثی کرد ونگهبان پس از پیمودن چند قدم دروسط سالن به زمین افتاد وباز مجددا بهر زحمتی بود خودرا ببیرون کشانید (آثار خون که‌درمحل‌دیده شده واظهارات تحویلدار موید این موضوع‌است).

چگونه فرار کردند

درمیان کشمکش‌نگهبان باسارقین مسلح مرتضی کیانی تحویلدار بانك بکمك نگهبان آمد ویکی از صندلیهارا بر داشته محکم بطرف سارقی که اسلحه بدست داشت پرتاب کرد ولی‌صندلی بشیشه‌پنجره سالن اصابت‌کرد. سارقین که‌متوجه

تحویلدار چه میگوید ؟

خبرنگار ما دیشب بامرتضی‌کیانی تحویلداری که درنتیجه زدو خوردبا سارقین از ناحیه پیشانی مجروح‌شده است تماس گرفت . مرتضی کیانی اظهار داشت :سارقین پس از آنکه بعنوان استخدام شدن مطالبی‌گفتند یکی از آنها بسراغ من آمد وباتهدید باسلحه از من کلید صندوق وجوه بانك را خواست من از دادن کلید خودداری کرده گفتم موجودی بانك امانت مردم است وبانك مثل‌خانه من است . سارقین که از گرفتن کلید مایوس شده بودند اسلحه خودرا بشقیقه من‌گذاشتند ومرا تهدید کردند. در این موقع صدای تیری بگوش من رسید وهمین که سارقین قدمی‌بعقب رفتند صندلی‌را برداشته بطرف‌یکی از آنها پرتاب کردم وبافریاد کمك خواستم که سارقین با دسته اسلحه بپیشانی من زده باسرعت از سالن خارج شدند .

موجودی بانك چقدر بود ؟

صبح امروز یکی از خبرنگاران ما با

قهوه‌خانه مشکوك

یکی‌از خبرنگاران ما ضمن تحقیق‌در این باره گزارش داده است :

درمحل گفته میشد درسراسر جاده مازندران قهوه‌خانه هائی وجود دارد که محل اجتماع دزدان است وحتی دو قهوه‌خانه دراطراف بانك واقع شده است‌که‌هرشب عده‌ای ازدزدان دراین قهوه‌خانه ها جمع‌شده ودراطراف دزدیهای خود برای همدیگر تعریف میکنند وحتی دیشب درمحل حادثه شایع بود که عده‌ای ازدزدان که در موقع سرقت درقهوه‌خانه مزبوربودند سارقین مسلح راکه‌ازرفقای‌خودشان بودند شناخته‌اند یکی از کسبه محل اظهار میداشت درآن دادو بیداد و جمع شدن جمعیت عجیب این بود که کسی ازقهوه‌خانه مزبور بیرون‌نیامد.

تحقیقات مامورین آگاهی

همانطورکه گفته‌شد دیشب‌مامورین آگاهی وکشف جرائم در محل‌واقعه حاضر شده تحقیقات مقدماتی خودرا شروع کردند. در این تحقیقات آقایان اعتقاد کلانتر آگاهی وسیمر رئیس شعبه ۳آگاهی وعده‌ای دیگر حضور داشتند .درسر بانك وپله‌های ساختمان چهار پوکه فشنك بدست مامورین افتاد وپس از تحقیق‌معلوم شدکه سارقین مسلح اسلحه‌نگهبان رانیز بسرقت برده‌اند .مامورین از تحویلدار بانك تحقیقاتی نمودند و سپس آقای سرهنك قربانی‌معاون اداره تشخیص هویت برای بدست آوردن علائمی که ازسارقین باقی مانده بود مشغول اقدام گردید ولی علائم مهمی بدست نیامد وفقط مقداری موی سیاه پس ازجستجوی سالن‌پیدا شد که‌احتمال داده شد متعلق بسارقین باشد

شکل ظاهری سارقین

مرتضی‌کیانی تحویلدار بانك در تحقیقات اظهار داشته که یکی از سارقین که ۱۹ساله بنظر میرسید دارای موهای بور وکلاه‌نباتی رنك امپرمآبل بسر داشته وقد متوسطی داشته ورنك صورتش سفید بوده است. سارق دیگر که مسلح‌بودقدی کوتاه‌وچشمان‌ریز سیاهی‌داشت‌که وی‌نیز کلاه زرد کم رنگی بسر داشته که آنرا تا صورتش پائین کشیده بود.

نوع سلاح‌سارقین

مامورین تحقیق پس‌ازمشاهده پوکه های باقی مانده نظر دادند که نوع‌سلاح‌والتر بوده واینك پوکه‌های آن‌در اداره‌تشخیص هویت می‌باشد پس از این اقدامات مامورین دائره کشف‌جرائم آلبومی محتوی عکس های سارقین سابقه‌دار راکه موجود داشتند به مرتضی کیانی نشان دادند ولی‌هنوزاز این‌موضوع که‌آیامرتضی کیانی در بین البوم عکس سارقین مسلح‌رادیده است یانه اطلاعی بدست نیامده ومامورین‌ازافشای‌این موضوع بعلت‌آنکه ممکن است لطمه‌ای به تحقیقات آنها بزند خودداری‌کردند. اینك مامورین اداره آگاهی ودائره کشف جرائم و اداره پلیس تهران باتمام قوا مشغول فعالیت هستند که تاسارقین مسلح راشناخته دستگیر کنند.

آخرین پرده

ساعت یازده صبح امروز جنازه کاظم پاك‌رای باحضور آقای‌آلبویه بازپرس دادسرا بوسیله‌آقایان دکتر طباطبائی و دکتر مصطفوی مورد معاینه قرار گرفت و مرگ براثر اصابت گلوله تشخیص داده شد .

در موقع معاینه مرحمت سلطان محمدی همسر مقتول‌وپنج فرزند وی که‌دوپسر یکساله وچهار ساله و۳ دختر ده‌ساله و۸ساله و۶ساله می باشند حضور داشتند و گریه و زاری میکردند .ضمنا معلوم شدکه اسلحه نگهبان از نوع براونینك بلژیکی است.

مخصوص بانوان است

امروز شورای ورزشی بانوان‌عطف بخبری که در خصوص انعقاد جلسه شورای مزبور درج شده بود اطلاع داد که هیچیك‌از آقایان حق‌شرکت در جلسات شورای ورزشی بانوان ایران را ندارد.

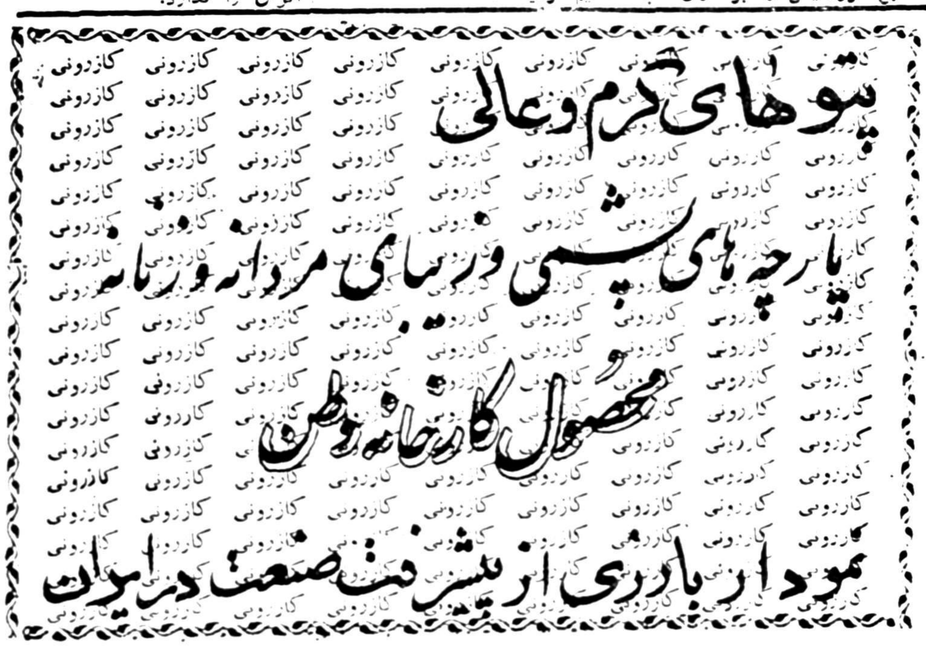

بحث پیرامون لایحه منع مداخله

بقیه از صفحه اول

گذشت وکلای مجلس ممنوع از اینگونه معاملات گردیدند حالا خوشوقتیم که دولت همین فکری‌را که‌یازده‌سال قبل مجلس شورای ملی‌ایران نموده بودآنرا اولابرای خودشان یعنی‌قوه مجریه‌هم کرده اندثانیا چون‌آن قانون ناقص‌است یعنی درآن‌تاریخ مجلس سنانبود حالا هست‌شامل اعضاء مجلس‌سنا کرده است‌ثالثا آن‌قانون ضامن اجرا نداشت‌حالادر این‌لایحه‌ماده کیفری که‌ضامن‌اجرای آن‌میباشد درنظر گرفته‌اند بنابراین من از دولت تشکر میکنم که‌فکر منع مداخله مامورین دولت‌رااز مجلس شورای‌ملی به‌مجلس سناوکارمندان دولت ووزراء هم‌سرایت دادند و امیدوارم باتصویب این‌لایحه که البته بعداز اصلاح بشکل قانون درمی‌آید بمانشان دهندکه‌معاملات سازمانهای دولتی وکشوری‌برمحور صحیح گردش کند.

کارکم ،دست زیاد...

البته صحیح است که ظاهرا منع طبقه‌ای ازکاری باعث رونق‌کارطبقه دیگری می شود ولی این‌روزها وقتی بیشتر نتیجه بخش میشود که‌کارکم ودست‌زیاد باشد تاکوشش کنیم کاربه اشخاص دیگرهم‌برسدولی در کشوری که آقای ابتهاج میگوید برنامه کارمان زیاداست ومردمی که‌بایدکار راانجام‌دهند کم‌هستند عقیده دارم در عین‌حال بایدفکرکرد کار در دست اشخاص متنفذاحتکارنگردد بایدفکر این هم بود که‌کارها نخوابد.

پس این نتیجه وقتی حاصل می‌گردد که حجم کارکم ودستگاههای مجهز برای انجام کار زیاد باشند. متاسفانه درحال حاضر دستگاه‌های مهندسین‌مشاورخارجی‌هم که‌در ایران کارها راباحق العمل‌های زیاد می گیرند از ایرانی‌ها استفاده مینمایند یعنی همان‌مهندسین ایرانی رابادو برابرحقوقی که ازوزارت خانه ها می‌گرفتند استخدام‌می‌نمایندوآنوقت نقشه‌کشی‌ها وکارهای مطالعاتی ویا اجرائی پروژه‌ها را ده برابر آنچه برایشان تمام شده‌است بحساب می آورند وپول‌می‌گیرند بنابراین من نگران آن‌هستم که‌مبادا کارها فقط در اختیار یك چنین دستگاههای خارجی متمرکز شود وحتی‌مانع‌بکار افتادن قدرت فعاله بعضی‌ها که‌ازراه مجبوع وصحیح کار می‌کنندواتفاقا ازحیث‌تامین وعنوان مشمول‌این ماده واحده می‌گردند بشود.

اینست که عقیده دارم باید دقت مخصوص درطرز تنظیم مادواحده و تبصره‌های آن‌کرد که نقض غرض نشود یعنی جلوی سوء نیت واعمال نفوذ را درمعاملات دولتی نسبت به کسانی که سوءنیت دارند بگیریم ومانع‌کار مثبت و فعالیت تولیدی اشخاص درست‌وصحیح‌العمل نشویم بهمین‌جهت است‌که من عقیده دارم درماده واحده‌وتبصره‌هابابد اصلاحاتی برای حصول این منظور نمود یعنی‌از یك‌طرف جلوی راه فرار آن‌هائی را که ممکن است معاملات دولتی از مسیر عادی منحرف بشودگرفت وهم باید دست‌کسانی که تاثیری در معاملات دولتی وکشوری‌ندارندومثل افراد غیر مشمول این ماده کار می کنند باز گذاشت.

راه فرار ...

ناطق سپس بذکر پاره نقائصی‌که در لایحه بنظر میرسید پرداخت و گفت :

من در ماده واحده خواندم که‌فقط شرکت ها وموسساتی که بیست‌در صد یا بیشتر سهام یا سرمایه آن ها متعلق باشخاص مشمول این قانون است از حق معا مله ممنوع گردیده‌اند در حالیکه اولا چرا محدود به بیست در صد باشد ؟ مگر شما فکر نمیکنید ممکن است شرکت هائی بایکصد میلیون سرمایه تشکیل شود وکسی که بیست در صد درآن سهم داشته باشد استفاده ومنفعت شایانی‌دارد که معامله سودمند ومنحرف از اصول با دولت بکند؟ ثانیا ازکجا بعد از تصویب این قانون هر قدر هم این بیست در صد را کم کنیم شرکت های خودرا ظاهرا به‌کمتر از آنچه که شما در این قانون مینویسید بائین نیاورند و باطنا سهام دیگر را بین نزدیکان خود تقسیم نکنند؟

ثالثا شرکت های تجارتی همه‌که با اسم نیست ما شرکت سهامی بی‌نام داریم که اصلا معلوم نیست سهم شرکت امروز دست چه‌کسی وفردا دست چه کسی دیگر خواهد افتاد. پس همه کسانی که بخواهند معاملات باسوء نیت با دستگاههای دولتی ویا کشوری کنند فوراشرکت های خودرا بشکل شرکت سهامی بی‌نام در می آورند که هیچگونه اشکالی برای معاملات آن‌ها وجود نداشته‌باشد .رابعا خیلی ازموسسات هستند که‌بنام‌زن و فرزند وپدرومادر وبرادروخواهراشخاصی که‌مشمول‌ماده واحده‌نمی باشندمعامله‌میکنند درحالی که‌باطنا ومعنا مال خود این افراد مشمول ماده واحده است درباره اینها چه فکری می‌کنید؟ خلاصه مطلب‌اینکه بیایند یك طوری لایحه را بنویسند که هم جلوی سوء جریان معاملات دولتی را بگیرد وهم مانع کار فعاله اشخاص صحیح درمملکت نشوید این است هدف من‌دربیان‌کلیات راجع‌بماده واحده وتبصره‌ها ضمنا بایداین نکته راهم متذکر شوم که طرز تنظیم‌ماده واحده و تبصره ۲ آن بهتر بود بشکل دیگری میشد یعنی اینطور نوشته میشد که ماموران دولت ودستگاههای وابسته بآن‌ها وشهرداریها حق‌ندارند بامامووران دولت ونمایندگان مجلسین ووابسته های آنها معامله نمایندزیرا اختیار معامله دست مامورین دولت میباشد که کاری را بمزایده یامناقصه میگذارند وحتی در آگهی آن هم می نویسند که دولت در قبول یارد پیشنهاد آزاد میباشد بعلاوه مجازات متخلف ازاین تصمیم باید متوجه مامورین دولتی باشدکه با اشخاص ممنوع المداخله معامله مینمایند

البته ممنوع المداخله هم معاون جرم می‌باشد درحالی که بنظر من مامور دولت مجرم اصلی است که‌باداشتن اختیار ردیا قبول معامله با ممنوع المداخله ها معامله میکند بنابراین باید این اصلاح اساسی هم‌در طرز تنظیم ماده واحده وتبصره ۲ بعمل آید علاوه براین‌باید درقوانین جزائی به‌تعریف عملیات ممنوع دقت زیاد نمود تاابهامی درکار باقی نماند .

مثلادرعین حال که‌در تبصره ۵۰لایحه تعریفی از معاملات وعملیات مندرج درماده واحده شده است بازهم آن تعریف ناقص وخود محتاج به تعریف دیگراست مثلا یکی ازعملیات مزبور رانوشته «مقاطعه کاری» که البته حق هم همین است ولی‌از مقاطعه کاری دستگاه دولت حتی بستن یك‌قرارداد فروش برنج یك کشاورز رشتی ویا قرارداد پنبه‌کاری‌یك‌کشاورز بابلسری استنباط مینمایند چنانکه وزارت‌دارائی مطالبه‌مالیات مینمود حالا اگر بخواهیم یك چنین معنائی از مقاطعه کاری‌قائل شویم دیگریك کارمند کوچك دولت‌در رشت اگر صد قوطی برنج لك‌داشته وبخواهد محصول آنرا بشرکت معاملات خارجی بفروشد محروم است و٤ سال باید بحبس برود اینست که عقیده دارم باید جلوی این توسعه دامنه قانون را نسبت بعملیاتی که کمترین تصور سوء نیت درآن نمیرود گرفت که دست‌و بال مردم بسته نشود .

درباره وکلای دادگستری

ناطق درباره منع وکلای دادگستری که عضو مجلس هستند از قبول وکالت دعاوی چنین عقیده داشت:

درباره تبصره ٤ که‌مربوط‌بوکلای دادگستریست بنظر من اولا باآئین‌نامه مجلس تطبیق‌نمی‌کندزیراعنوان لایحه «منع مداخله کارمندان،دولت‌ونمایندگان مجلس درمعاملات است نه منع‌وکالت وکیل دادگستری عضو مجلس ثانیا امری که دراین تبصره قید گردیده خارج از مفهوم ماده واحده است وطبق آئین‌نامه نمیتوان مسائل مختلف را دریك ماده واحده ویاتبصره های آن بیاوریم مگر اینکه عنوان لایحه را تغییر دهیم و تبصره ٤ رامادہ ۲لایحه کنیم ثالثا بااین که حالیه کمتر کار وکالت دادگستری دارم عقیده‌ام این است که‌همان جزعشت قانون بودجه مجلس شورای ملی مصوب بهمن ۱۳۲٦ راکه فعلا هم در قانونست و متاسفانه درکمیسیون‌مشترك‌دادگستری در این سه سال اخیر لغو کرده است وبااصلاحات دیگری در این لایحه بگنجانیم زیرا در جزء ۸ چنین تصریح شده است .

«نمایندگان مجلس حق ندارندوکالت یاحکمیت کسی را که طرفش دولت و یاموسسات دولتی ویاموسساتی که‌با سرمایه دولت کلا یاجزءا اداره می شوند از طرف اشخاص یادولت قبول نمایند» این فکر خوبی بود که خود من‌همان موقع طرفدار آن بودم

بیانات نخست‌وزیر

آقای دکتر اقبال نخست وزیر اظهار داشت :

اول اینکه ما در مقدمه لایحه‌نوشتیم «معاملات سازمان های دولتی وکشوری برمحور صحیح گردش پیداکند»مربوط به متن‌قانون‌نیست ومقدمه‌است بعلاوه حقیقت هم همین است که‌معاملات بر گردش صحیح نیست وباید با این قانون که مردم طرفدار آن هستند واعتبار وحیثیت مملکت ما بسته به آنست این وضع راعوض نمود .

ثانیا اگر چه قانون مربوط بمنع مداخله نمایندگان همان طوری که گفتند وجود دارد ولی اجرا نشده باید گفت خودنمایندگان مجلس بایدبیشتر باجرای قوانین بپردازندآن‌ها اگر بقوانین احترام نگذارند دیگران چه کنند ؟

بعلاوه همانطور که گفتند آن‌قانون شامل حال سناتورها نمی‌شد ضامن اجرا هم نداشت حالا با این قانون بهتر می شود آن را اجرا کرد .

اما در اصل ماده‌واحده البته نکاتی که آقای عمیدی نو ری گفتند قابل توجه است ما هم بفکر آن بودیم‌چنان که اگرلایحه‌ای‌که ماا‌ول‌تهیه‌کرده‌بودیم می دادیم شاید خود شمابا آن‌مخالف می‌شدید زیرا ما اول اینطور نظر داشتیم که هر شرکت وموسسه‌ای‌ولو یك سهم اشخاص مشمول این قانون داشته‌باشند ممنوع المداخله شوند ولی بعد دیدیم این کار عملی نیست یا این که اقرباء را هم آورده بودیم ولی دیدیم این‌که نمی شود برادر من تجارت می‌کند بحساب من بیاورند مادیدیم اگر بخواهیم آنقدر لایحه‌را سخت و مشکل کنیم کار قابل‌پیشرفت نخواهدبود.

آن وقت‌قانون خواهدشد غیرعملی

پس اگر این طور نوشتیم برای این بود حالا باز هم لایحه تحت مطالعه خودتان است ،ماهم مطالعاتی کرده‌ایم در باره سهم شرکت ها که ۲۰ در صد است اصلاحی‌در نظر گرفته‌ایم در باره اقربا هم پیشنهاد دیگری داریم .

آقایان هم پیشنهادات اصلاحی‌بدهند ولی عملی باشد که بتوان لایحه را قابل اجرا دانست اما در باره‌ایرادی که به تنظیم ماده واحده گرفته‌ایدکه چرا طرف های معامله با دستگاههای دولتی را ممنوع المداخله در ماده نموده‌ایم در حالی که باید مامورین دولت ومسئولین اموری که معاملات دولتی را در اختیار دارند ممنوع‌کنیم ومجازات تبصره ۲ شامل آن ها هم شود من با این اصلاح هم اصولا موافق هستم ولی علت این امراینست که ما توجه مان‌باین‌بود که اشخاص ممنوع المداخله در معاملات دولتی که واقف بقانون‌بوده ومی‌دانند:بموجب این قانون حق ندارند معامله کنند وارد معامله نشوند واحتراز از تقاضای معامله یاشرکت در مناقصه ومزایده بنمایند مامور دولتی که خبری از کار او نداردو آلت می‌شود معهذا با این اصلاح هم موافقم .

بطوری‌که من می‌بینم همه‌علاقمند باین قانون هستید منتها نظریات اصلاحی دارید‌بنابر این‌به‌پیشنهادات بیردازیم تا با اصلاحات لازم هرچه زودتر قانون طوری بگذرد که قابل اجرا باشد نه اینکه .سروته آن‌طوری زده شود که بگویند این لایحه هم اثرش خنثی شده است این لایحه‌که انشاءاله بزودی تصویب میشودوقتی خوب خواهد بود که خوب اجرا شود وضمانت حسن اجرای آن‌بدست افکار عمومی ومطبوعات سپرده شده است .

زیرا دولت که نمیداند در فلان گوشه مملکت گدام معامله‌گرمنحرف مامور دولت اغفال شده ساخته وفلان‌معامله غلط انجام شده است پس مردم ومطبوعات باید حسن‌اجرای این قانون را مورد توجه وعلاقه خود قرار دهند .

اول مملکت ،بعد ...

پس از آن آقای احمد طباطبائی تذکراتی بیان کرد ومجددا آقای دکتر اقبال در خصوص‌جمع‌وکالت‌دادگستری ووکالت مجلس چنین اظهار نمود .

این حرف برخلاف اصولی نیست که ما میگوئیم وکلای مجلس در کار وکالت‌عدلیه دخالت نکنند. ما می خواهیم مردم بمجلسین بد بین‌نباشند آقایان ببینید فکری کنید که‌اول مملکت باقی باشد بعد بفکر وکالت ووزارت باشیم ،باید از خودگذشتگی داشت ، باید محرومیت برای حفظ مملکت قبول کرد.

تشکیل سوکمیسیون

پس از مذاکرات دیگری که بعمل آمد . کمیسیون وارد شور در اطراف پیشنهادات‌شدو چون برای ملاحظه ومطالعه پیشنهادات‌وقت تنك بود قرار شد سوکمیسیونی مرکب از پنجنفرازاعضای کمیسیون‌به‌پیشنهادات رسیدگی کند .

نتیجه آتش سوزی در جزیره

ازبندر پهلوی خبرنگار ما گزارش میدهد. دوساعت بعدازنیمه شب گذشته حریق مدهشی درانبار ادوات صیدو طورهای ماهیگیری متعلق بآقای مختار صمدی واقع در«میان پشته» بندر پهلوی روی دادو چون «میان پشته» حکم جزیره‌ای رادارد واتومبیلهای آتش نشانی قادر به‌عبور از آب ورفتن بآن محل نیستند انبار مزبور بکلی سوخت .

دراین آتش‌سوزی چند میلیون ریال خسارت وارد آمده ولی هنوز علت بروز حریق معلوم نگردیده است آقای سخائی فرماندار بندر پهلوی که بمحض وقوع حریق درمحل حضوریافته بود دستور داده است برای کشف علت‌این حادثه تحقیقات کاملی بشود .

سلام
برغم
سینماسکوپ رنگی
اثر نویسنده معروف‌فرانسه
فرانسواساگان
در رادیوسیتی

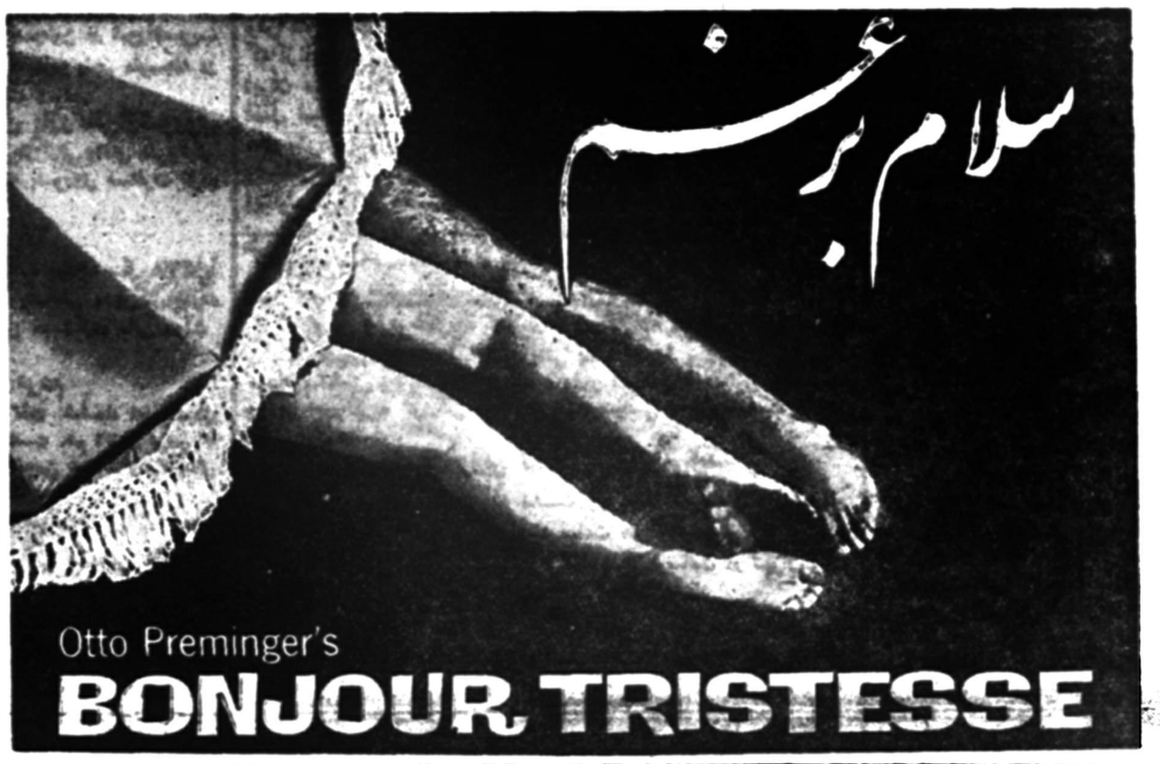

باشتراك
داویدنیون
دبوراکار
والترکیاری
جین‌سیبرك
جولیت‌گرکو
آ-۲۸۲۲۱

تلقیح کودکان

از طرف‌مامورین‌اداره کل‌بهداشت از دیروز تلقیح کودکان کانون پرورش کودك وابسته به بنگاه تعاون عمومی‌آغازگردید وکودکان مزبور علیه سیاه سرفه- دیفتری و کزاز تلقیح شدند.

۷۰۷ بازنشسته

سخنگوی وزارت راه بخبرنگار ما گفت دراجرای قانون بازنشستگی تاکنون احکام بازنشستگی ۷۰۷ تن از کارکنان وزارت راه صادر وابلاغ گردیده است .برای صدور بقیه احکام نیز پرونده‌های کارمندان تحت مطالعه است .

مژدگانی

علی فرزند آل شهرت رضاقلی ساکن قلهك ۱۱ ساله از روزشنبه که از منزل خود واقع در قلهك باتفاق پسر بچه ۱۱ ساله دیگری بنام حسن خارج شد تا کنون باز نگشته است از کسانیکه اطلاعی از او دارند خواهشمند است که به تجریش بستنی فروشی صادقی مراجعه کرده مژدگانی دریافت دارند.

مژدگانی

یك عدد کلید صندوق آهنی‌ساعت هشت روز یکشنبه یازدهم‌درمسیر دانشگاه- تویخانه مفقود گردیده از یابنده در خواست میشودبکلاس انگلیسی کمبریج واقع در خیابان کمال الملك جنب هنرستان‌هنرهای زیبا تسلیم ومژدگانی دریافت‌دارد.

آگهی فروش ذغال

شهرداری تهران ازتاریخ شنبه ۱۷آبانماه جاری درمحل میدان سبزی‌سابق پشت‌بیمارستان شهرداری‌وبرزن ۷خیابان شهباز وتجریش‌و میدان راه‌آهن ذغالهای انباری درهم‌رااز قرار خرواری ٦۵۰ریال‌بمعرض فروش میگذارد طالبین بمحلهای فوق‌مراجعه ودرمقابل پرداخت بهاء ذغال مورد نیاز خودراخریداری نمایند.

آ-۲۸۲۸۰ شهردار تهران

مرد مجرب وکارآزموده

واردبرقوانین قضائی ،مالیاتی وگمرکی بصیردرتنظیم لوایح واساسنامه شرکتها حاضربرقبول کار ومشاوره حقوقی میباشد خواهشمنداست به‌تلفن شماره ۲۵۳۲۱ امیریه گمرك‌خواربارفروشی آقای‌کوثری مراجعه‌فرمایند

آ-۱۸٦۸۱

آگهی تشکیل مجمع عمومی

چون عده شرکاء حاضر در مجمع عمومی فوق‌العاده شرکت تعاونی مصرف ارتش تا ساعت ٦ بعداز ظهر روز شنبه دهم آبان ماه ۱۳۳۷ بحد نصاب نرسید و جلسه رسمیت نیافت لذا درساعت ٤ بعداز ظهر روز سه‌شنبه چهارم آذرماه ۱۳۳۷ مجددا مجمع عمومی فوق‌العاده در محل فروشگاه مرکزی واقع درخیابان سوم اسفند کوچه ارتش‌تشکیل خواهد شد و بدین وسیله از شرکاء محترم دعوت میگردد که بموقع در محل تعیین‌شده حضور بهمرسانیده دراجراء دستور جلسه که بشرح ذیل است اقدام فرمایند .

دستور جلسه

۱- تغییر ماده (٥) اساسنامه
۲- اصلاح ماده (۱۰) اساسنامه
۳- حذف تبصره یکم ماده (٥) اساسنامه

آ-۱۸٦۷۷ شرکت تعاونی مصرف‌ارتش

تونیك‌ای...؟

تونیك را همه دوست خواهند داشت
تونیك رشد کودکان را سریع میکند
تونیك به پیران نشاط وشادابی میبخشد

آ-۲۸۱٤۲ (آگهی وگا)

موردا طمینان همه

BAYER

آسپیرین بایر

همیشه و در همه جا صحبت از
مدل‌های عالی
و ساخت بسیار خوب
تازه‌ترین طرح‌ها و الهام‌های امروز اگسی
پیش‌بینی‌ها و نظریات اگسی درباره مدهای آینده
اگسی

تمام رنگی
محصول شوروی
با شتراك
مشهورترین هنرپیشگان آذربایجان‌شوروی
امشب در سینما
مشعل
لاله زار
کوچه خندان
دوبله‌بفارسی
مشهدی عباد
آ-۲۸۲۳٤

اطلاعات

سه‌شنبه بیست‌ویکم ربیع‌الآخر ۱۳۷۸ـ چهارم نوامبر۱۹۵۸

سال سی‌وسوم ـ شماره ۹۷۵۴

درباره مسافرت شاهنشاه بایتالیا

درباره مسافرت اعلیحضرت همایونی بایتالیا امروز خبرنگار ما کسب اطلاع نمود که پس‌از انتخاب پاپ جدید سفر شاهنشاه احتمالا روز ۲۵ آبانماه صورت خواهد گرفت .

دربرنامه بازدید شاهنشاه که‌قبلامنتشر شده تغییری داده‌نشده وملتزمین رکاب همایونی همان اشخاصی خواهند بود که قبلا معرفی شده‌اند .

شاهنشاه طی اقامت ۵ روزه خود درایتالیا بارئیس جمهور ومقامات دولتی ایتالیا ملاقات وپیرامون توسعه مناسبات وروابط فیمابین دوکشور مذاکره خواهند فرمود هم چنین شاهنشاه باپاپ جدید ملاقات خواهندنمود

اعلیحضرت همایونی در این مسافرت بطور غیر رسمی نیز عازم کشور سوئیس خواهند شد .

کمیته نظامی پیمان بغداد

ساعت ۸ونیم صبح امروز تیمسار ارتشبد هدایت رئیس ستاد بزرگ ارتشتاران جهت شرکت درکمیته نظامی پیمان بغداد که‌درآنکارا تشکیل میشود باتفاق ناخدایکم شیبانی باهواپیما بطرف ترکیه پرواز کرد .

سفر ارتشبد هدایت ده‌روز بطول خواهد انجامید وضمن آن درجلسات کمیته نظامی پیمان بغداد درآنکارا درراس هیئت نظامی ایران شرکت خواهد جست .

کمیته نظامی پیمان بغداد روز چهارشنبه (فردا) درآنکارا تشکیل‌خواهد شد. ریاست هیئت نمایندگی ایران‌دراین کمیته باارتشبد هدایت‌خواهدبود.

نطق رئیس مجلس شورایملی در شهر قونیه

رادیو آنکارا ـ هیئت نمایندگان پارلمانی ایران بقونیه رفتند وازموزهٔ ومقبره جلال‌الدین دیدن نمودند .

آقای سردار فاخر در این شهر اظهار داشت فوق‌العاده خوشوقت‌هستیم که بشهر قونیه‌مسافرت‌کردیم‌واز اظهارات استاندار محترم‌ومهمان‌نوازی مردم ترکیه تشکر میکنیم.

هیئت پارلمانی ایران از آثار دیدنی شهر دیدن نمودند مخصوصا آثار دوره سلجوقی مورد توجه قرار گرفت.

تمدید مدت اقامت دانشجویان رتبه اول در خارج

بموجب تصمیم شورای عالی فرهنگ مدت اقامت دانشجویان رتبه اول دانشکده ها درخارج یکسال دیگرتمدید شد. همچنین در شوراتصویب شد که در سال تحصیلی جاری دارندگان گواهینامه پنجم متوسطه در در آموزشگاه پرستاری رضا شاه کبیر پذیرفته شوند.

بازگشت وزیر بازرگانی ورئیس اطاق بازرگانی‌ازشوروی

۴۰ دقیقه بعدازظهر امروز آقای نیساری وزیربازرگانی وآقای علی‌وکیلی رئیس اطاق بازرگانی وآقای تقی نیا(بازرگان) که بشوروی مسافرت کرده بودند باقطار تبریز بتهران وارد شدند .

رسیدگی به بودجه سال ۳۸

امروز کمیسیونی برای‌رسیدگی بارقام درآمد بودجه سال ۱۳۳۸با حضور آقایان اردلان معاون وزارت دارائی ،ویشکائی مدیرکل‌وزارت دارائی ،یوسفی رئیس اداره کل بودجه ورئیس مستشاری مالی دولت آمریکا دروزارت دارائی تشکیل شد.

کارهای مردم در دست مردم

سخنگوی وزارت کشور امروز بخبرنگار ما گفت :ششماه اول امسال ۲۵۶۳ انجمن دمو ۳۴ انجمن بخش تشکیل شده است .هم اکنون مردم ۵۶ شهرستان ۱۷۹ بخش و ۲۰۰۲۷ دهکده دارای انجمن هستند ودرکارهای آبادانی واصلاحی خود بطور مستقیم دخالت دارند .

درآمد شرکت واحد کنترل میشود

پرداخت اقساط بدهی شرکت واحد اتوبوسرانی بکمپانی انگلیسی بابت اتوبوس های وارده از خرداد سال آینده وسیله بانك ملی ایران آغاز خواهد شد. بانك ملی همه روزه بوسیله ۲ نفر مامور که از طرف وزارت دارائی ویك‌نفرمامور که‌ازطرف بانك در شرکت گماشته‌شده‌اند در آمد شرکت واحد را کنترل میکنند وپس از وضع مخارج روزانه شرکت بقیه را ببانك ملی ایران منتقل میسازند تا از محل آن بدهی شرکت بکمپانی های انگلیسی وآلمانی داده شود.

بدینوسیله باستحضار خویشان ودوستان میرساندکه مراسم شب هفته شادروان **علی‌اصغر امیری** فرزند مرحوم احسن‌الدوله روزپنجشنبه ۱۵ آبانماه ازساعت ۳ الی۵ بعداز ظهر درمقبره خانوادگی‌واقع درصحن‌حضرت عبدالعظیم(ع) ضلع غربی اطاق سوم برگذار خواهدشد متمنی‌است برای شادی روح آنمرحوم خاندان اورا سرافراز فرمایند

آ ـ ۱۸۶۸۳ ۱ـ۲ **امیری ـ امیرانصاری**

ازشهرری بدینوسیله باستحضار بستگان ودوستان میرساندکه بمناسبت هفتمین شب درگذشت‌مرحومه **بانو سکینه بیگم‌حکیمی** مجلس تذکری ازساعت دو ونیم الی‌پنج بعدازظهر روزچهارشنبه ۱۴ ماه‌آبان جاری درصحن‌مطهر حضرت عبدالعظیم جنب کشیکخانه منعقد خواهد بود .

آ ـ ۲۸۲۹۴ **خانواده حکیمی**

بمناسبت شب‌هفت درگذشت مرحومه **خدیجه‌خانم جهانشاهی قاجار (جمیل‌السلطنه)** مجلس تذکری ازساعت ۳تاه بعدازظهر روزپنجشنبه ۱۵ آبانماه ۱۳۳۷ درامامزاده عبداله منعقد خواهدبود

خانواده‌های **جهانشاه ـ مطیعی ـ بهشتی ـ نوائی ـ نویانی ـ جهانشاهی قاجار**

۱ـ۲ آ ـ ۱۸۷۳۹

بمناسبت یکمین سال درگذشت شادروان **آقای جواد سعیدی** برادر وعم مرحوممان جمعه شانزدهم آبان مجلس تذکری برسر آرامگاه آنمرحوم درقم منعقد خواهدشد از دوستان وفامیل تقاضا میشود درصورت تمایل باشرکت درمجلس مزبور روح فقیدسعید را شاد فرمایند

آ ـ ۱۸۶۱۵ **علی‌سعیدی ـ سرهنك‌دوم علی‌اشرف‌سعیدی**

آگهی های تسلیت

بدینوسیله مصیبت‌وارده را بخانواده محترم خبیری بخصوص آقای حبیب‌اله هاشمی وخانمشان تسلیت عرض نموده بقای عمر وسلامتی این خانواده را از درگاه خداوند متعال خواستاریم

آ ـ ۱۸۲۰۰ **ناصر شمیرانی ـ مهین‌شمیرانی**

مصیبت وارده بخانواده جهانشاهی نوائی مخصوصا بانو ایراندخت نوائی تسلیت میگوئیم.

دانش‌آموزان‌کلاس سوم یك دبیرستان خسروخاور

مصیبت‌وارده بخانواده جهانشاهی نوائی مخصوصا بانو ایراندخت نوائی تسلیت میگوئیم

دانش آموزان کلاس سوم ۲ دبیرستان خسروخاور

کارکنان دبیرستان خسروخاور مصیبت وارده‌بخانواده جهانشاهی ونوائی مخصوصا بانو ایران نوائی تسلیت میگویند **مدیره خاور خسروخاور**

مصیبت‌وارده‌را بخانواده جهانشاهی ـ نوائی‌مخصوصا بانو ایراندخت نوائی تسلیت میگوئیم

آ ـ ۱۸۶۶۱ **دانش‌آموزان کلاس‌دوم دبیرستان‌خسروخاور**

متاثر ازتاثر سرورگرامی تیمسار سرتیپ امیرانصاری وخانواده معظم میباشیم **سروان رفیع‌فر ـ سروان امجدی**

وضع هوا

پیش بینی هوای ایران تا ظهر فردا بدینقرار است :

هوای سواحل خزر ابری همراه بابارندگی هوای ناحیه آذربایجان و نواحی مرکزی و غربی و تهران قسمتی ابری توام بارگبار . مخصوصا در ارتفاعات هوای سایر نقاط صاف همراه با لکه های ابر خواهد بود .

گرمترین نقاطی که ایستگاه هواشناسی دارند در روز گذشته شهربوشهر با حداکثر ۳۴ درجه و سردترین نقاط شهر مشهد با حداقل پنج درجه زیر صفر بوده است .

حداکثر درجه حرارت هوای تهران ۱۸ و حداقل آن ۸ درجه بوده است .

سفیر کبیر جدید انگلیس بتهران‌آمد

بعدازظهر امروزسر جفری‌هریسن سفیر کبیر جدید انگلیس باتفاق همسرش وارد تهران شد .

آقای راسل مستشار وکلیه اعضای سفارت انگلیس در فرودگاه‌حضور داشتند و آقای جمشید قریب رئیس تشریفات وزارت‌خارجه از طرف دولت بایشان خیرمقدم گفت .

سر جفری‌هریسن درسال ۱۹۰۸ متولد گردیدودرآموزشگاه‌وینچستر کمبریج تحصیل کرده ودرسال ۱۹۳۲ بخدمت وزارت امور خارجه انگلیس درآمده است .

سفیرکبیر جدیدانگلیس درایران دربسیاری از نقاط جهان از جمله ژاپن ـ آلمان ـ بلژیك وروسیه خدمت نموده و پیش از انتصاب به سفارت تهران سفیرکبیرانگلیس در برزیل بوده‌است .

ابتکار ایران درانعقاد قراردادهای نفت

در آینده یك اصل استوار بین‌المللی خواهد بود

لندن ـ سردبیر یکی ازروزنامه‌های «انی» درسال ۱۹۵۷ باشرکت نفت ایران قراردادی باشرایط ۲۵ـ۷۵ امضاء کرده است. این قرارداد در آن‌زمان یك‌قدم انقلابی وجسورانه تلقی شد واین بار نیز که قراردادی بهمان شکل باسراکش امضاء کرده موضوع ازیك جنبه دیگر رسمیت میبابد وآن اینکه اصل ۲۵ـ۷۵ که ابتدابااایران بسته‌شد اینك‌بصورت یك قانون و یك روش جدید در معاملات شرکتهای عامل وکشور های صاحب نفت جای خودرا باز می کند.

مهم اقتصادی بریتانیا درشماره‌امروز خود نوشته است‌قرارداد تازه ایتالیا ومراکش درمورد نفت نشان‌میدهد که از این پس اصل ۲۵ـ۷۵ که ایران مبتکر آن بود بعنوان یك اصل استوار بین‌المللی در قرارداد های نفتی آینده عملی خواهدشد .

وی‌خاطرنشان میسازد که‌قراردادنفت ایتالیا ـ مراکش نخستین قراردادی نیست‌که ایتالیا براین اساس با کشورهای صاحب نفت بسته است زیرا شرکت نفت دولتی ایتالیائی

گزارش وزیرخارجه بکمیسیون خارجه مجلس شورایملی

کمیسیون خارجه مجلس شورایملی بامداد امروز بریاست آقای سالار سعید سنندجی وباحضور آقای حکمت وزیر امورخارجه تشکیل جلسه داد ووزیر امورخارجه گزارشی پیرامون امور سیاسی دنیا وسیاست خارجی. ایران بیان داشت .

نخست وزیر کانادا بتهران می‌آید

امروز اطلاع حاصل شد که نخست وزیر کانادا باتفاق دوازده نفر همراهان که عازم خاوردور میباشند ساعت هفت‌ونیم صبح روز بیست‌و دوم آبانماه وارد فرودگاه مهرآباد شده ومدت دوساعت در تهران‌توقف خواهند داشت.

آقای دکتر اقبال نخست وزیر در فرودگاه مهرآباد حاضر شده و با نخست وزیر کانادا ملاقات خواهد نمود ونخست وزیران ایران وکانادا صبحانه را باهم صرف خواهند کرد.

یکماه حقوق برای کارمندان بانك ملی

چون از محل سود ویژه بانك ملی در سال جاری حقوقی به کارمندان بانك ملی ایران داده نشده لذا بانك ملی در نظر دارد که درصورت تصویب شورایعالی بانك یکماه حقوق بکارمندان خود بطور اضافه پرداخت کند .

فعلا این موضوع در دستور شورایعالی بانك ملی ایران قرار دارد و اعتبار پرداخت آن بحدود ۳۵ الی ۴۰ میلیون ریال بالغ میشود .

از فردا گداها را میگیرند

مقدمات تشکیل اردوی کاردر محل ساختمان تیمارستان جدید کرج فراهم گردیده وهم اکنون ۵۰۰ نفراز گدایان امین آباد درمحل مزبور مشغول کارند ضمنا ازصبح فردا گدایان تهران جمع آوری شده وبه‌اردوی کار اعزام خواهند شد .

بانهایت تالم وتاثر فوت مرحوم آقای محمد پاك‌نیا را بعموم بازماندگان آنمرحوم بویژه به‌خانم عادله فیوضات و آقای مهندس فیوضات تسلیت عرض مینمائیم

مهندس‌ستوهی وبانو ـ مهندس سیدنیاوبانو ـ مهندس بهنیاوبانو ـ درویش‌وبانو ـ مشکوتی‌وبانو ـ یزداندوست وبانو ـ مهندس‌کسمائی ـ مهندس دانائی ـ ولی‌اله‌زاده ترابی ـ دهقان‌منش ـ محمدپازوکی ـ خورشیدیان و بانو بهتوئی آ ـ ۱۸۶۵۳

بانهایت تاسف فوت نابهنگام علی‌اصغر امیری را به بازماندگان آنمرحوم بخصوص سرکار سرهنك غلامرضا امیری تسلیت عرض مینماید **علی اصغر بازرگانی**

فوت جانگداز مرحوم اسماعیل صدیقی را ببازماندگان آنمرحوم مخصوصا به‌فامیل‌کبیری نوری‌نژاد تسلیت‌میگویم

آ ـ ۱۸۶۳۱ **صمد صنوبری**

جناب آقایان مهدی وحاجی محمدعلی وسرگردمحمودخبیری

باکمال تاسف فوت پدر بزرگوارتان را تسلیت عرض نموده سلامتی وبقاء عمرآن‌خاندان محترم‌را از درگاه‌احدیت خواستارم آ ـ ۱۸۶۷۳ **حسن ومحسن جناب**

جناب آقای محمدعلی خبیری

باکمال تاسف فوت پدر بزرگوارتان را تسلیت‌عرض نموده سلامتی وبقاء عمر آن خاندان محترم را از درگاه احدیت خواستاریم . **گریگور شاتیکیان و پسر**

مصیبت‌وارده بخاندان جلیل خبیری بویژه دوست‌عزیزم جناب آقای‌حاج محمدعلی خبیری تسلیت عرض سلامتی و شکیبائی بازماندگان را از درگاه خداوند متعال‌خواستارم

آ ـ ۱۸۶۹۹ **ابراهیم صالحی**

مصیبت‌وارده را بخانواده‌های محترم‌انصاری ـ امیری‌و بیگلری تسلیت عرض مینمائیم

آ ـ ۱۸۶۹۳ **سروان جهانگیرفاتح ـ سروان‌سهراب‌فاتح**

جناب آقای محمدعلی خبیری

باکمال تاسف فوت پدربزرگوارتان‌را تسلیت عرض نموده سلامتی و بقاء آن خاندان محترم را از درگاه‌احدیت خواستارم آ ـ ۱۸۷۱۹ **رفیع‌اله جاهد**

بانهایت تاسف‌وتاثر درگذشت مرحوم علی‌اصغرامیری را به‌تیمسار سرتیپ امیرانصاری وسرکار سرهنك بیگلری وبازماندگان آنمرحوم تسلیت عرض مینمایم

آ ـ ۱۸۷۳۷ **هوشنك بهمن‌پور**

آخرین خبر تا ۴ بعدازظهر

داخله

خارجه

عراق روح قرارداد نفت را محترم میشمارد

لندن ـ خبرگزاری فرانسه ـ وزیر اقتصاد ملی عراق دریك مصاحبه مطبوعاتی به‌خبرنگار روزنامه «فاینانشل تایمز» اظهار داشت که دولت عراق روح قراردادی راکه باشرکت نفت عراق درباره بهره‌برداری ازمنابع نفتی آن‌کشوربسته‌است محترم خواهد شمرد. معذلك نباید فراموش کرد که درحال حاضر کشورهای خاورمیانه ازلحاظ سیاسی پیوسته درحال تحول هستند وباید درمذاکراتی‌که بمنظور تجدید نظر دراین قرارداد صورت میگیرد این نکته درنظر گرفته شود .

انگلستان واحدهای خودرا از عراق خارج کرد

لندن ـ رویتر ـ سلوین‌لوید وزیر امورخارجه بریتانیا در مجلس عوام این کشور اظهار داشت که بریتانیا از واحدها وکارشناسان خود را از عراق خارج کرده است . از سلوین‌لوید سئوال شد که آیا دولت عراق درخواست کرده است که نیروهای انگلیسی عراق را تخلیه کنند ؟ وزیر امورخارجه پاسخ داد :«دوماه قبل دولت عراق‌باطلاع بریتانیا رسانید که دیگر به خدمات افراد فنی نیروی هوائی و زمینی بریتانیا نیازمند نیست و فقط رویهمرفته به ۵ افسر احتیاج دارد . کسانی که بآنان احتیاج نبوده بالغ بر ۶۰ نفر می‌شدند که از عراق خارج‌شده‌اند و دولت بریتانیادرخواست دیگری برای خروج سایر کارمندان انگلیسی دریافت نکرده است .

خط هوائی بن ـ قاهره

قاهره ـ خبرگزاری فرانسه ـ خط‌هوائی مستقیم بن‌وقاهره دیشب افتتاح یافت ووزیر ارتباطات آلمان غربی بااولین هواپیمای سرویس هوائی جدید وارد قاهره شد .

تایمز لندن مینویسد:

وضع سیاسی ایران رضایتبخش است

لندن ـ خبرگزاری فرانسه ـ روزنامه تایمز در شماره امروز خود ضمن تفسیری که از اظهاریه اخیر شوروی به ایران نموده اوضاع فعلی این کشور را مورد بحث قرار داده ومی نویسد که وضع سیاسی ایران در حال حاضر رضایت بخش است و هیچگونه نگرانی از اوضاع این کشور دربین نیست .

سیستم مخابراتی مدرن استانهای این کشور را به مرکزنزدیك میکند ودر نتیجه کنترل کشور را بسیار آسان می سازد .... در ایران یك طبقه متوسط وجود دارد که بسرعت در حال افزایش است و مایل است که زندگی این طبقه بهتر از آنچه در حال حاضر هست اداره شود .

استفاده ازگاز خفه‌کننده در جنك چین

توکیو ـ آسوشیتدپرس ـ امروز چین کمونیست ادعا کرد نیروهای چین ملی که‌بوسیله امریکا تجهیز شده‌است روز سوم نوامبر از کموی گلوله های گاز خفه‌کننده بسوی خاك‌اصلی چین درجبهه فوکین‌شلیك کرده‌اند.

رادیو پکن ادعا کرد که براثر گلوله‌های مرموز ۱۴ سرباز چین کمونیست مسموم شده‌اند. سخنگوی وزارت دفاع چین کمونیست اظهار داشت که‌مردم وارتش چین از این‌اقدام چین ملی و امریکا شدیدا خشمگین هستند.

۷۰ سرباز کمونیست درقیام دهقانان چین کشته شدند

تایپه ـ آسوشیتدپرس ـ طبق گزارشی که‌از طرف منابع اطلاعاتی چین ملی‌انتشار یافته است براثر قیام‌هائی که درداخل چین کمونیست روی‌داده ۷۰سرباز کمونیست و۱۵۰ دهقان شورشی کشته شده‌اند قیام مذکور در یکی‌از دهات ناحیه «آموی» ودرماه سپتامبر روی داده است و دهقانان‌شورشی بتصورآنکه نیروهای چین ملی درخاك اصلی چین پیاده شده اند به‌جنك با نیروهای دولتی پرداختند وآنهارا عقب زدند ولی‌بلافاصله نیروهای کمکی بدهکده مزبور وارد شده و دهقانان رابمسلسل بستند وپس از کشتن ۱۵۰ نفرازآنها ۲هزار نفراز ساکنان آنرا دستگیر نمودند .

اسرائیل نقشه دقیقی برای حمله باردن طرح کرده است

مسکو ـ خبر گزاری فرانسه ـ مصر سیاسی مجله عصر جدید در آخرین شماره خود نوشته است که اسرائیل نقشه دقیقی برای تصرف مغرب رودخانه اردن که شامل قسمت مهمی از خاك این کشور میباشد طرح کرده است.

طبق این نقشه که با موافقت کامل دول غربی تهیه شده قرار بود. بلافاصله پس از خارج شدن آخرین سرباز انگلیسی نیروهای اسرائیل باردن حمله کرده وظرف ۴۸ ساعت منطقه مورد نظر را اشغال کنند.

روش جدید آزمایش خون برای‌کشف سرطان

سن‌لوئیز ـ میسوری ـ رئیس‌بخش تحقیقات بیمارستان«مولن‌برك» درایالت «نیوجرسی» گزارش دادکه طریقه‌جدیدی ازآزمایش خون برای‌کشف بیماری سرطان کشف گردیده که‌بسیار دقیق‌ومفیدمیباشد.

۱۷ سرباز مسلح ترك درسوریه دستگیر شدند

دمشق ـ خبرگزاری فرانسه ـ خبرگزاری خاورمیانه اطلاع داد ۱۷سرباز مسلح ترك که‌دیروز وارد خاك سوریه شده بودند درناحیه مرزی «عفرین» بازداشت شده وبمقامات قضائی تحویل گردیدند .

زن برهنه‌ای ناگهان باتوبرس پرید!

تورونتو ـ امریکا ـ آسوشیتدپرس ـ زن برهنه‌ای که فقط عینکی بچشم داشت ناگهان باتوبوسی که بناحیه شرقی شهر میرفت پرید وپس‌از آنکه اتوبوس مدتی راه پیمود ازآن‌پیاده شد. راننده اتوبوس بمقامات پلیس‌اظهار داشت باآن‌که من‌بانهایت تعجب باین زن نگاه میکردم ولی‌او کاملا آسوده خاطر بود .

شهرستانها

چه‌کسی مسبب مرك عابدین است؟

آخروقت امروز خبرنگارما ازاردبیل گزارش داد. مامورین ژاندارمری اردبیل در قریه «عموتین» هفت نفر پسران شخصی‌بنام «عابدین» بجرم‌اینکه جنازه پدرپیر خودرا بدون اطلاع مقامات قانونی دفن کرده‌اند توقیف نمودند .

ازقرار معلوم چند روز قبل عده‌ای مشاهده مینمایند که جسد عابدین از گلو بدرختی آویزان است وموضوع رابه پسران وی اطلاع میدهند .پسران عابدین بدون اطلاع بمامورین دولتی جسد پدر خودرا دفن میکنند ولی کدخدا ازموضوع مطلع شده وبمامورین ژاندارمری گزارش میدهد. هنوز معلوم نیست مسبب قتل‌پیرمرد چه کسی بوده است .

انتخاب مدیر عامل جدید شرکت توربین

خبرنگار ما از اصفهان گزارش میدهد . در جلسه اخیر هیئت مدیره‌ها شرکت توربین اصفهان تیمسار سرتیپ مختاری شهردار اصفهان بسمت‌مدیر عامل و صاحب امضاء شرکت تعیین گردید .

پاسخ اظهاریه تا ۴۸ ساعت دیگر تسلیم میشود

آخروقت امروز یك‌مقام مطلع وزارت خارجه بخبرنگارما گفت که متن پاسخ اظهاریه شوروی که‌ازطرف وزارت خارجه تهیه شده بود بتصویب مقامات مسئول رسیده وآماده به‌تسلیم به‌دولت شوروی میباشد وحداکثر تا ۴۸ ساعت دیگر تسلیم خواهد شد .

سرپرست اداره کل‌آمار

چون آقای سعید سمیعی رئیس کل آمار بازنشسته شده‌اند ازطرف آقای وزیر کشور آقای منصور خواجه‌نصیری مدیر کل اداری وزارت کشور باحفظ سمت بسرپرستی اداره کل آمار عمومی و ثبت احوال تعیین شدند .

رسیدگی بلایحه منع مداخله

سوکمیسیون مامور رسیدگی‌بلایحه دولت در باره «منع‌کارمندان‌ووکلا از مداخله در معاملات دولتی »ووکالت دادگستری بامداد امروز بعد از خاتمه جلسه علنی‌باحضورآقای نخست وزیر تشکیل جلسه داد ،ودر این جلسه که تا نزدیك ساعت ۲بعد از ظهر تشکیل‌بود پیشنهادهای‌رسیده‌مطرح‌شد

فرزندان نگهبانی‌که بدست سارقین کشته شد

این پنجنفر اولادان مردی هستند که‌ازنقدینه مردم حفاظت میکرد و۲۵۰تومان زندگی آنها را اداره مینمود سرپرست خانواده بدست سارقی کشته شد آیابانك ومردم ازبازماندگان صغیرو بیگناه او نگاهداری خواهند کرد ؟

پلاژ مجلل آبشار

درسواحل مصفای زاینده‌رودواصفهان بزودی افتتاح میشود ومردم‌اصفهان برای شب‌نشینیها وانعقاد مهمانیهای خود آسوده میشوند .

آ ـ ۲۶۸۰۶ (۱)

۱ـ۳۰ آ ـ ۲۳۰۲۲

بیمه بازرگانان

شماره تلفن ۲۳۱۲۰-۲۴۷۴۵

تهران مصور

مجله بی رقیب کشور

صبح جمعه

۱ـ۲ آ ـ ۱۷۸۴۴

امید ایران

بااثرتازه‌ای از حسینقلی مستعان

چون مجله کثیرالانتشار امیدایران بااستقبال بی‌نظیر خوانندگان روبرو شد در شماره آینده آقایان عبدالرحمن‌فرامرزی. دکتر رحمت مصطفوی. مشفق همدانی هریك بهترین اثر خودرا بخوانندگان تقدیم کرده‌اند مجله کثیرالانتشار امید ایران

بجای آگهیهای تجارتی محصول زحمات شبانه روزی پنجاه نفر از باذوق‌ترین نویسندگان مترجمین، شعرا وهنرمندان‌است عصر پنجشنبه وصبح جمعه فقط یکبار از مجله کثیرالانتشار امید ایران دیدن کنید

سه فرهنگ بزرگ محیط

آلمانی ـ فارسی

تالیف مهندس م. سپهبدی ـ محمد عباسی

که مدتی نایاب بود مقدارکمی حاضرشده بها ۵۰۰ریال مرکزفروش‌بنگاه مطبوعاتی‌مروج تهران خیابان ناصرخسرو

فرهنك جیبی محیط

انگلیسی ـ بفارسی

بهترین ومطمئن‌ترین کتاب نحی است‌که برای استفاده دانشجویان وعلاقمندان‌زبان‌انگلیسی تدوین‌وبطبع‌رسیده‌است بها ۷۰ ریال مرکز فروش بنگاه مطبوعاتی مروج

۱ـ۲ آ ـ ۲۷۸۳۶