سال سی‌وچهارم - شماره ۱۰۰۱۹ — شنبه سوم مهرماه ۱۳۳۸ — تکشماره دوریال ونیم

اطلاعات

از دیروز گردش ۹ روزه خروشچف در آمریکا پایان یافت و مهمترین قسمت مسافرت خودرا آغاز کرد .در «کامپداوید» اقامتگاه کوهستانی آیزنهاور رهبران قویترین ملل جهان به مذاکرات حساسی پرداخته‌اند که سرنوشت دنیا را تعیین خواهد کرد .این مذاکرات در مساعد ترین محیطها آغاز شده است .

۲۰ صفحه

دنیا نگران مذاکرات آیزنهاور - خروشچف

مهمترین موضوع مذاکرات دورهبر جهانی‌را خلع‌سلاح تشکیل میدهد -خروشچف‌حاضر به‌قبول کنترل‌خلع‌سلاح شده‌است

چشم دنیا متوجه زورآزمائی این دو حریف است

موضوعات‌مذاکره
- ★ خلع سلاح
- ★ قطع آزمایشهای‌اتمی
- ★ برلین و آلمان
- ★ تجارت و روابط فرهنگی
- ★ خاورمیانه
- ★ لائوس
- ★ رابطه با چین

طرفین مذاکره :

آیزنهاور خروشچف
هرتر گرومیکو
لاج سولداتف
تامپسون منشیکوف

نخست وزیر سیلان ترور شد

سلیمان‌ناندرانائیك دربیمارستان درگذشت

درصفحه ۱۷

جریان روز

دانشگاه | دنیای روشن‌تر

سرمقاله وتفسیرجهان را درصفحه‌دوم مطالعه فرمائید

مراسم جشن آغاز سال تحصیلی دانشگاه‌در حضور شاهنشاه

شاهنشاه دانشنامه‌های فارغ‌التحصیلان و جوایز شاگردان‌اول دانشکده‌ها را اعطا فرمودند

از گزارش رئیس دانشگاه بحضور شاهنشاه :

★ عده‌ای از داوطلبان ورود بدانشگاه مقدمات علوم و ادبیات را چنانکه باید فرا نگرفته‌اند .

★ بزودی دانشکده فنی جدید درامیرآباد تاسیس میشود

★ اعتبارات دانشگاه برای اجرای طرحهای وسیع آینده کافی نیست .

★ برای دختران دانشجو که از شهرستانها میآیند خوابگاهی ساخته میشود .

شاهنشاه نشان یکی ازشاگردان اول را اعطاء میفرمایند. آقای دکتر فرهاد رئیس دانشگاه و آقایان وزرای کار، دادگستری وبهداری در عکس دیده میشوند .

از ساعت پنج بعد از ظهر روز پنجشنبه‌جشن آغازسال تحصیلی‌دانشگاه تهران در حضور شاهنشاه در تالار دانشکده ادبیات برگزار گردید.
در این جشن والاحضرت شاهپور غلامرضا پهلوی ، آقای دکتر اقبال نخست وزیر ،آقای علاء وزیردربار شاهنشاهی ،آقایان وزیرا ن، جمعی از شخصیت های برجسته مملکتی، استادان و دانشیاران دانشگاه با بانوانشان حضور داشتند . ساعت چهار و پنجاه وپنج دقیقه بعد ازظهر شاهنشاه بمحوطه‌دانشگاه قدم‌نهادند. در این هنگام دسته موزیك سلام شاهنشاهی را نواخت وگارد احترام

بقیه در صفحه۱۷

۲۵ میلیون دلار وام برای ایران

واشنگتن - یونایتدپرس - وزارت خارجه آمریکا دیروز اعلام نمودکه صندوق وامهای‌عمرانی آمریکاپانزده قرضه خارجی بمبلغ نود وهفت میلیون ودویست هزار دلار جهت ده کشور خارجی تصویب کرد .
این صندوق که هفتاد در صدسهام آن متعلق بدولت آمریکاست‌تاکنون مبلغ هشتصد وسی وسه میلیون و ششصد و پنجاه وشش دلار به‌ممالك توسعه نیافته کمك کرده‌است .
ازقرضه جدید مبلغ یك میلیون‌و پانصد هزار دلار جهت بولیوی و یك میلیون دلار جهت پارگوئه و پانزده میلیون‌دلار جهت‌یوگسلاوی‌وبیست‌وپنج میلیون دلار جهت ایران‌وپنج‌میلیون ودویست هزار دلار جهت اسرائیل و پنج میلیون و پانصد هزار دلارجهت لبنان ونه میلیون و هشتصد هزاردلار جهت ترکیه وچهارده میلیون و هشتصد هزار دلار جهت پاکستان و ده میلیون ونهصد وشصت هزاردلار جهت کره ونه میلیون دلار جهت فیلیپین تخصیص داده شده است.
بدین ترتیب ایران از این قرضه بیش از سایر کشورها استفاده میکند و پس از این کشور به‌ترتیب یوگسلاوی وپاکستان باتفاوت‌نسبتا زیادی قرار دارند .

بمناسبت ورود تیمهای کشتی جهان بتهران

پرچمهای ۲۳کشور درخیابانها باهتزاز درآمد

تیم‌کشتی عراق بتهران واردشد و تیمهای پاکستان و ژاپن امشب وارد میشوند

ساعت پنج بعد از ظهر دیروزتیم‌کشتی عراق مرکب از ۱۲ نفر با هواپیما بفرودگاه مهرآباد وارد شدند . مقارن همین ساعت نیزآقای پیرل عضو هیئت رئیسه فدراسیون کشتی جهانی بتهران وارد شد در فرودگاه رئیس و اعضای فدراسیون کشتی کشور از این هیئت استقبال گرمی نمودند . قرا راست ساعت ۸ بعد از ظهر امروز تیمهای کشتی ژاپن وپاکستان بتهران واردشوند.

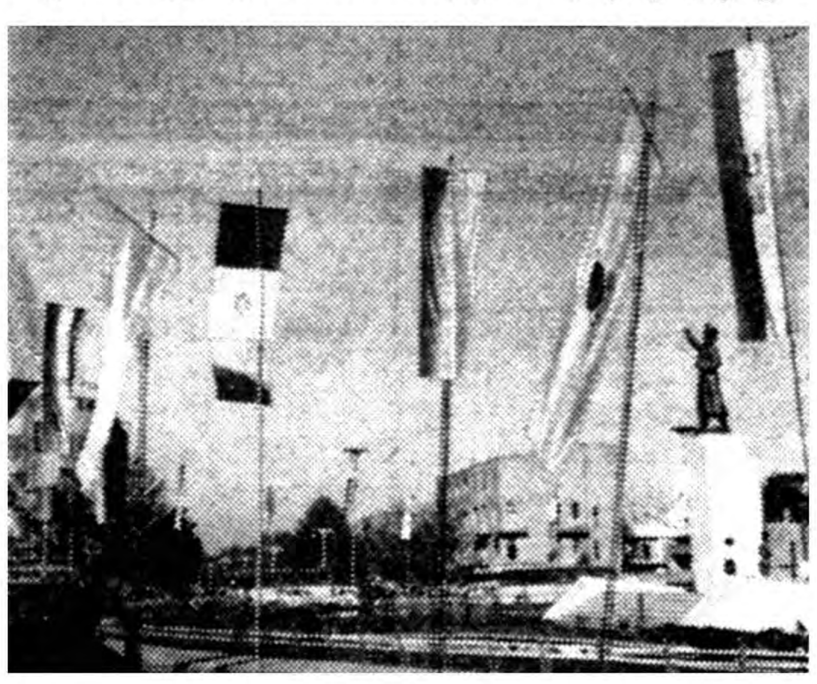

پرچمهای ۲۳کشور درتهران باهتزاز درآمده

تزئینات جالب

فدراسیون کشتی کشور دست بابتکار جدیدی زده باین ترتیب‌که از فرودگاه مهرآباد تا میدان فردوسی هر دو طرف مسیر را با پرچمهای کلیه ۲۳ کشور تزئین نموده‌است .
دور میدان فردوسی پرچمهای‌هر ۲۳ کشور باهتزاز در آمده است. اهتزاز این‌پرچمها بزیبائی‌خیابانهای طول مسیر تیمهای خارجی افزوده است .

تهران در انتظار مسابقات

این روز ها گوشه و کنار تهران صحبت از مسابقات جهانی کشتی ۱۹۵۹ تهران است .
این مسابقات از هشتم آغاز و تا یازدهم ادامه خواهد داشت .
ا زنظر استقبالی که از خریدبلیط شده است علاوه بر گیشه های استادیوم ثریا و انجمن وملاقاسمی ومسعودنیا ، فروشگاه جدیکارنیز بعنوان محل فروش بلیط تعیین‌شده است .

ورود تیم شوروی

طبق‌آخرین تلگرافی که‌ساعت۱۲ امروز فدراسیون دریافت داشته است کشتی‌گیران شوروی مرکب ازبیست نفروارد مرز ایران شدند .
این‌کشتی‌گیران صبح‌فردا باهواپیما از تبریز حرکت وساعت ده صبح‌در تهران خواهندبود .

به کارمندان غیر رسمی اضافه حقوق منظم داده میشود

بحقوق کارمندان دون‌پایه و خدمتگزاران جزء همه‌سال ۱۲۰ و ۱۰۰ ریال اضافه میگردد- درماه‌آینده کمیسیونهای ترفیعات درکلیه کارگزینیهای وزارتخانه‌ها تشکیل میگرددو مطابق‌آئین‌نامه‌جدید بکارمندان‌رسمی‌اضافه‌وترفیع‌داده‌میشود

امروز از طرف وزیر دارائی طی بخشنامه‌ای بکلیه وزارتخانه ها و ادارات دولتی اطلاع داده شد که چون طبق ماده واحده نهم اسفند ماه سال ۱۳۳۶ کارمندان دون‌پایه و خدمتگزاران جزء باید هر سال اضافه حقوق دریافت دارند لذاصدور احکام اضافات استحقاقی سال۱۳۳۸ آنها با توجه به بند ۱ و ۲ قانون مزبور « کارمندان دون پایه یکصد و بیست ریال خدمتگزاران جزء یکصد ریال »از تاریخ استحقاق از محل اعتبار بودجه مصوب سال جاری بلااشکال می باشد.

کارمندان غیر رسمی

بطوریکه در شماره گذشته‌اطلاع داده شد در هفته گذشته وزارت دارائی دستور پرداخت اضافه‌حقوق کارمندان و کارگران روز مزد را صادر کرد که بصورت منظمی درآید و هر دو سال یکبار بمیزان یك عشر حقوق آنها افزوده شود.

یك مقام وزارت دارائی امروز گفت : چون مطابق آئین نامه‌جدید اضافات و ترفیعات کارمندان رسمی هر سال اضافه حقوق و ترفیع خود رادریافت میدارندوزارت‌دارائی تصمیم گرفت کلیه کارمندان غیر رسمی‌و خدمتگزاران جزء نیز از افزایش

بقیه درصفحه هیجدهم

هیئت دولت در گیلان

دیروز هیئت‌دولت بشمال رفت درسراسر راه مردم نسبت بشاهنشاه ابراز احساسات شدید میکردند - چایکاران در سراسر راه باابراز رضایت از وضع خود دولت را استقبال کردند - چك اولین‌وام جهت بالارفتن سطح کاشت و احداث‌باغ چای وسیله نخست‌وزیر بیك کشاورز داده شد و همه وزراء دیروز نشان چای بسینه زدند - درچندنقطه کشاورزان چای بگردن آقای نخست‌وزیر و تیمسار ضرغام حلقه‌های گل انداختند .

بقیه درصفحه‌آخر

در این شماره

آقا عصبانی هستند ..! (ستون انتقاد) صفحه۵
آیزنهاور برای مقابله با خروشچف مجهز است صفحه ۶
عبدالناصر وقرضه‌ای‌که از بانك جهانی میگیرد صفحه۶
اخبار انجمن‌های‌محلی‌تهران صفحه ۷
خبرهای شهرداریهای‌مختلف ایران صفحه۷
چراطلاق درایران زیاداست؟ صفحه۹
سیمای‌تازه (ژان کوکتو) روی پرده سینما صفحه ۹
بهای تخم پنبه بشدت در ترقی‌است صفحه۱۰
افزایش سطح باغات کشور صفحه ۱۰
آیا مرکز تمدن اولیه‌بشر ایران بوده؟ صفحه۱۱
موقعیت تیم‌ملی کشتی‌ایران درمسابقات جهانی صفحه۱۳

تیم‌ملی فوتبال ایران به‌هند میرود

مبارزه‌ای که درهندوستان آغاز میشود و درویتنام خاتمه می‌یابد

امروز آقای سرهنك مکری رئیس فدراسیون فوتبال کشور به خبرنگار ما اطلاع داد که تیم ملی فوتبال ایران برای شرکت در مسابقات آسیائی خودرا آماده نموده است و موافقت شاهنشاه جهت شرکت تیم دراین مسابقات امروز به وسیله کمیته ملی المپیك ایران بفدراسیون ابلاغ گردید . تیم فوتبال ایران مرکب از ۲۲ فوتبالیست وداور و سر پرست در نیمه دوم آبان ماه به هندوستان عزیمت خواهد کرد .
مسابقات در سه دسته آسیای غربی آسیای شرقی و آسیای مرکزی‌انجام می گردد . تیم ایران در دسته‌آسیای غربی با تیم های افغانستان وهندوستان مبارزه می نماید . در صورت موفقیت بر تیمهای فوق قهرمان اول دسته محسوب خواهد شد و با قهرمان اول دسته‌آسیای شرقی مبارزه‌خواهد کرد مسابقات مقدماتی این سه‌دسته در شهر «کریلا» یکی از شهر های اطراف دهلی نو می باشد ومسابقات فینال این تیمها در ویتنام انجام می گردد .
تیم ایران دراین مسابقات شانس زیادی دارد که بتواند مقام اول دسته آسیای غربی را کسب نماید .
آقای سرهنك مکری رئیس فدراسیون اضافه کرد که‌در انتخاب نفرات تیم ملی از افراد جوان استفاده شده است.

طرح تشکیل بانك مرکزی درشورایعالی اقتصاد

بانك ها وبازرگانان منتظر روشن شدن وضع لایحه تفکیك بانك ملی میباشند تاباتشکیل بانك مرکزی تکلیف اعتبارات بازرگانی ونظارت در گشایش آنهاروشن شود.
امروز معاون اقتصادی نخست وزیر بخبرنگار ما گفت هفته آینده جلسه شورای‌عالی اقتصادبعلت مسافرت آقای نخست وزیر تشکیل نمیشود ولی در جلسه بعد از آن‌طرح مربوط به‌تشکیل بانك مرکزی در حضور شاهنشاه مطرح خواهد شد .

قرارداد بازرگانی ایران و یوگسلاوی

امروز گفته شد که‌بایوگسلاوی علاوه برعهد نامه بازرگانی وبحریپمائی یك قراردادبازرگانی پایاپای منعقد خواهدشد .

مردی که یکمیلیون ریال جایزه گرفت

دربنگاه بخت‌آزمائی ملی معلوم شدکه این پول خرج تجدید فراش نمیشود! برنده خوش شانس تصمیم دارد جایزه خودرا بمصرف تحصیل اطفال خود و دستگیری مستمندان محل و کمك بدوستان محتاج خود برساند

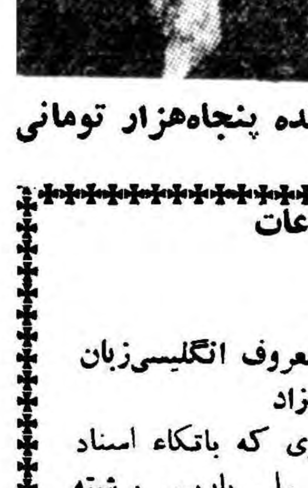

برنده پنجاه‌هزار تومانی

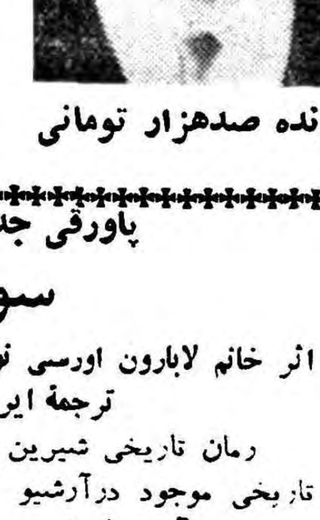

برنده صدهزار تومانی

ساعت ده وبیست دقیقه صبح‌امروز درمیان ازدحام برندگان بلیط های کوچك و بزرك بخت آزمائی ملی ناگهان مردی که کت و شلوار سورمه‌ای بتن داشت باتفاق یك بانوی چادری و جوان دیگری‌وارد اطاق آقای‌نسترن پور رئیس‌حسابداری بخت آزمائی ملی شد .

بقیه درصفحه هیجدهم

پاورقی جدید اطلاعات

سوگند

اثر خانم لابارون اورسی نویسندهٔ معروف انگلیسی‌زبان
ترجمهٔ ایرج پزشك‌زاد

رمان تاریخی شیرین وکم‌نظیری که باتکاء اسناد تاریخی موجود درآرشیو کتابخانهٔ ملی پاریس برشته تحریر درآمده است . ماجرای یك عشق شورانگیز تاریخی در روزهای خونین وپرهیجان پاریس درسال ۱۷۹۳که برای اولین‌بار بوسیله یك نویسنده بزرك معروف بصورت یك رمان دلنشین وجذاب نوشته ومنتشر شده است .

از امروز درصفحه هفتم بجای پاورقی گل‌سرخ شروع شد

ازدارندگان کارت عبور از طاق بریجستون خواهشمند است که ده شماره ماقبل کارت های برنده را تااعلام نتیجه قطعی مسابقه محفوظ دارند

برندگان مسابقه بزرك لاستیك بریجستون

یك دقیقه	۹۶۳
نیم دقیقه	۶۰۷۴۸
۱۵ ثانیه	۴۳۸۰۸

درمراسم قرعه کشی مسابقه بزرك بریجستون که بعداز ظهر دیروز درمحل طاق (کاروانسرا سنگی- جاده کرج) با حضور هزاران نفربرگزارگردیددارندگان شماره های بالا برندگان اول ودوم و سوم مسابقه بریجستون اعلام‌گردیدند. برندگان باید بادر دست داشتن کارت از امروز تاپایان روز ۱۷ مهرماه بسازمان فاکوپا- خیابان نادری- کوی گوهرشاد - شماره ۲۶ مراجعه نمایند ضمنا چون ممکن است عده‌ای کارت خودرا گم‌کرده باشند احتیاطا خوا هشمند است که دارندگان ده نمره ماقبل هرشماره برنده کارت های خودرا تااعلام نتیجه قطعی نگاه دارند ریرتاژ مراسم باشکوه دیروز درشماره فردا ازنظر خوانندگان عزیز خواهد گذشت .

آ-۲۲۵۴۸ — سازمان فاکوپا

عریضه سرگشاده صنف قصاب‌گوسفندی تهران و حومه

را درصفحه اقتصادی شماره فردا ملاحظه فرمائید

تریگات

صفحه چهاردهم و نوزدهم را مطالعه فرمائید

بنگاه ترجمه و نشرکتاب از تاریخ اول‌مهربه : فیشرآباد خیابان دامغان شماره ۱۰ منتقل شده است .
آ- ۲۲۳۲۶
بنگاه ترجمه ونشر کتاب

جریان روز

دانشگاه

جشن آغاز سال تحصیلی دانشگاه تهران بعد از ظهر پنجشنبه درحضور شاهنشاه تشکیل گردید .

در سالهای اخیر دانشگاه تهران توسعه قابل ملاحظه‌ای یافته است بر تعداد ساختمانهای آن اضافه شده و از همه مهمتر دراطراف هسته مرکزی دانشگاه مراکز مطالعه و انستیتو ها و دوره های عالی بوجود آمده است که علاوه بر دانشکده ها داوطلبان تحصیلات عالی را با رشته های جدید علوم آشنا میسازد .

از چند سال باینطرف در دانشکده های مختلف دانشگاه طهران دوره‌های دکترا تاسیس یافته است . از دو سال پیش در دوره های تاریخ و فلسفه و جغرافیا و رشته های قضائی و اقتصادی و سیاسی دانشکده حقوق دوره دکترا تاسیس یافته است و شاگردان میتوانند تحصیلات خودرا دراین رشته ها تا مرحله نهائی و عالی ادامه دهند.

همه این تحولات نشان میدهد که دانشگاه طهران در راه کمال و پیشرفت قدم بر میدارد و دامنه فعالیت خودرا هماهنك با شوق و شور جوانان کشور برای تحصیلات عالی توسعه میدهد.

اما باهمه اینها هنوز دانشگاه ما بهدف عالی خود نرسیده است و در این راه تلاش و کوشش عظیمی در پیش دارد و بدونشك خوددانشگاهیان چه اساتید و چه دانشجویان بهتراز ما باین حقیقت آگاهی دارند.

دانشگاه تنها یك مرکز آموزش و مطالعه نیست . دانشگاه در واقع روش زندگی‌و هدف های اجتماعی یك جامعه را تعیین میکند .

دراین‌موسسه بزرك تنها مسئله تدریس مورد توجه نیست تربیت فکری و جهان بینی وتجزیه‌و تحلیل مسائل اجتماعی هم از علل وجودی درجه اول این‌موسسه فرهنگی است.

دانشگاه تهران وظیفه و مسئولیت عظیمی در برابر ملت ایران دارد زیرا کشور ما اکنون‌در مسیر تحول‌بزرگی افتاده‌است وبیش ازهرچیز احتیاج به افراد فاضل و کارشناس دارد . تنها داشتن منابع زرخیز طبیعی‌کافی برای بهبود وضع زندگی مردم وترقی سطح تولید و اقتصادیات کشورنیست. بلکه این منابع طبیعی باید مورد استفاده و بهره برداری قرارگیرد.

یکی از علل عقب ماندگی ما همین نبودن افراد تحصیل کرده و دانشگاه دیده است . وجود اینگونه افراد در راس امور موجب ایجاد یك‌روش صحیح برای اداره امورجامعه است ، زیرا هیچ رشته ای در زندگی‌اجتماعی نیست که اساس علمی نداشته باشد و در هیچ رشته ای بدون داشتن صلاحیت علمی نمیتوان مداخله کرد.

از اینها همه گذشته مفهوم تحول و پیشرفت تنها این نیست که ما همه چیز را از دیگران تقلید کنیم . خریدن اتومبیل و کارخانه های متعدد از خارج و ساختن پل ها و سد ها و تاسیسات صنعتی و کشاورزی بدست کارشناسان خارج کافی نیست که ما وجود تحول و تکامل را صدر صد در کشور خود تایید نمائیم .

بلکه پیشرفت و تکامل ما وقتی قطعی بوده و دارای اساس محکمی خواهد بودکه خود ما در راه علم و دانش راه مستقلی در پیش بگیریم و از تقلید دیگران و استفاده از وسایل و طرق علمی آنها بی‌نیاز شویم . بعبارت دیگر کشور ما باید مثل دیگران در بوجود آوردن روش های علمی و در بکار انداختن آنها در راه اجتماع و شئون مختلف زندگی راهی مخصوص خود داشته باشد و این راه باید بتوسط دانشگاه و دانشگاهیان بوجود آید و این وظیفه بزرك بر عهده دانشگاه است. این دانشگاه است که باید باتربیت مغز های‌متفکر و کارشناسان ورزیده و دانشمند دستگاه علمی کشور ما رابوجود آورد. این دانشگاه است که باید کشورما را از کارشناسان بیگانه بی نیاز سازد. در وضع حاضر و باشروع برنامه های وسیع عمرانی و اصلاحی کشورمانیاز فراوانی به کارشناس نارد وسال بسال‌این احتیاج بیشتر میشود و دانشگاه تنها مرکزی است که باید این احتیاج را برطرف کند.

امیدواریم دانشگاه طهران در انجام این وظیفه تاریخی موفق شود وسطح درس و مطالعه وتحقیق را دردانشکده های ما همپایه بزرگترین مراکز علمی و دانشگاه های بزرك جهان بالا ببرد.

ماآغاز سال تحصیلی رابعموم‌اساتید و دانشجویان دانشگاه تهران و دانشگاههای شهرستان ها و کلیه فرهنگیان تبریك میگوئیم و موفقیت آنها را در خدمت بعلم و دانش‌آرزو میکنیم .

دنیای روشن‌تر

نسل ما هر گز دنیا رابه‌روشنی کنونی‌ندیده است . نسل های‌قبل از ما شاید روز هائی را بخاطرداشته باشند که دنیا میکوشید بدبختی‌های «جنك بزرك» را در غوغای تفریحات خود فراموش کند .«سالهای ۲۰» در میان تیرگی دو جنك‌جهانی‌هنوز می‌درخشند . ولی ما از وقتی دنیارا شناخته ایم یا فضا را از دودباروت تیره تار دیده ایم و یا در افق بالا- گرفتن ابر های جنك را شاهد بوده ایم ، ما نخستین بار با جنك ایتالیا وحبشه آشناشدیم . پس از آن جنك داخلی موحش اسپانیا آمد و هنوز بخود نیامده بودیم که شش سال در غرقاب جنك جهانی دوم فرو رفتیم و از آن به بعد نیز سرمای جنك سرد هر سال فزونی گرفت .

این نخستین بار است که ما با حادثه ای ازقبیل سفر خروشچف به واشنگتن روبرو میشویم . ما بیست سال پیش را بخاطر داریم که روسای آلمان و انگلستان - دو حریف اصلی آن‌روزگاربایکدیگر ملاقات کردند . ولی آن ملاقات از هیچ‌جهت شباهتی‌بامروز نداشت یك عمل تاکتیکی ساده بود . هیچ تغییری در عقاید دو طرف نداد و حاکی از هیچ تغییری هم نبود .

ولی امروز مانه‌با یك عمل‌تاکتیکی ساده ، بلکه با تحول قابل ملاحظه‌ای در طرز تفکر دو حریف بزرك‌جهانی روبرو هستیم . خروشچف نه‌بخاطر آنکه مهلتی برای تکمیل‌تسلیحات خود و به عقب انداختن‌جنك‌بدست آورد بامریکا رفته است .

آیزنهاور نیز از دعوت او چنین منظوری نداشته است .این مسافرت سر آغاز دوره جدیدی است.دوره‌ای که قدرتهای بزرك بی آنکه دست‌از هیچیك از هدفهای خود بردارنداز جنك بخاطر نیل به آن هدفها صرفنظر میکنند .

ملاقات ۲۰سال پیش رهبران دو قدرت درجه اول جهانی مقدمه جنك بود و هر دوی آنها نیز بخوبی این مطلب را میدانستند اما آیا این بار نیز چنین است ؟ آیا استقبال گرمی که ملت آمریکا از نخست وزیر شوروی بعمل آورد و استقبالی که بزودی ملت شوروی از رئیس‌جمهور امریکابعمل خواهد آورد میتواند مقدمه جنك باشد؟

خروشچف پس از دیدار مردم‌یك شهر کوچك امریکائی گفته بود «چه مردم عالی ودوست داشتنی!با این مردم هرگز نمیتوان جنك کرد» این سخنی است که آیزنهاور نیز در سفر آینده اش به شوروی نزد خود تکرار خواهد کرد . وهیچیك از این سخنان مجامله نیست . این خبر از احساس عمیقی میدهدویك عکس العمل طبیعی انسانی است. با مردمی که سر بزیر انداخته‌اند وکار میکنند ومیخواهندخوشبخت‌تر بسر برند جنگیدن آسان نیست ، ووقتی چنین مردمی دریچه قلب‌خود را بروی بزرگترین رقیب خودمی- گشایند ، جنك غیر ممکن‌میشود.

واز این‌قوی ترتروواقعی‌ترموشکهای پرقدرتی هستند که در کنار همین مردم صلح جو ودوست داشتنی‌در هر دو سوی اقیانوس‌و هر دوگوشه قطب شمال نصب شده اند . این پیام آوران انهدام قطعی ،تصورجنك را از ذهن بهترین سیاسیون دوطرف زدوده اند .

باچنین مقدمات روانشناسی وفنی است که رهبران امریکا وشوروی مذاکرات تاریخی خود را آغازمی- کنند .این مذاکرات بهیچوجه‌جنبه گفتگوی ساده ندارد . استقبال عظیمی که اروپای غربی ازآیزنهاور بعمل آورد رای اعتمادی بود که‌از طرف ملتهای آن منطقه به رئیس جمهور امریکا داده شد . خروشچف نیز بی تردید نماینده صلح‌خواهی اروپای کمونیست است .

از این مذاکرات انتظار معجزه نباید داشت . ولی همین قدر که چنین مذاکراتی در چنین محیطی بعمل می‌آید ، لااقل‌در زندگی‌نسل ما ، یکنی چیز تازه ای است ،حتی باور نکردنی است . شش ماه پیش چه کسی میتوانست بپذیرد که وزیر خارجه امریکا در برابرپیشنهاد خلع سلاح نخست وزیرشوروی چنین عکس العمل‌موافقی‌نشان‌خواهد داد و اخطار خواهد کرد که باید آنرا جدی گرفت . آیا روش‌معمول گذشته این نبود که طرفین‌پیشنهاد ها و طرحهای یکدیگر را بلافاصله بعنوان وسیله فریب و تبلیغات رد کنند ؟ آیا صرف یك پیشنهاد از طرف امریکا یا شوروی عملا برای رد شدن آن توسط طرف دیگر کفایت نمی‌کرد ؟

ساعات کار مغازه پیرایش

از یکشنبه ٤ مهرماه ۱۳۳۸ تااطلاع ثانوی بشرح زیر تغییر مییابد

صبح از ساعت ۸ الی ۱ بعدازظهر

بعداز ظهر از ساعت ۳½ الی ۸

دکتر کاظم نجم آبادی

در تمام شبانه روز آماده پذیرائی بیماران است . شاه‌رضا غربی - چهارراه بیمارستان پهلوی تلفن ٤٧٣٢٢

دیرکت مند ویژه‌ایران

برطبق تصویب شورای عالی فرهنگ کتاب اول منتشر شد ۲۸ ریال

دستورزبان‌انگلیسی محمدنوروزی

چاپ دوم منتشر شد ٦۰ ریال

بریج - بریج

کانون‌معرفت اول لاله‌زار

کتاب شافی

تالیف ملامحسن فیض کاشانی که از نفائس کتب حدیث است ازطبع خارج شد محل فروش طهران جنب مسجد سلطانی کتابخانه صندوق آ-۱۷۳۱٥

آهك ساختمانی مرغوب

محصول کارخانه شیمیائی امین‌آباد

هرتن ۳۰۰ریال در کارخانه

هرتن ٤۰۰ریال سر ساختمان

برای‌کسب اطلاع وخرید

بشرکت موادغذائی‌وشیمیائی

تلفن ۳۷٤۰۱ و۳۰٥٤۱۸ ومحل‌کارخانه شیمیائی امین‌آباد-تلفن۹۲۰۸۱مراجعه‌فرمائید

قواره‌های منحصر پارچه‌های مردانه‌انگلیسی

ساخت‌کارخانه مشهور

HOLLAND & SHERRY LONDON

ازقبیل: ورستت- فلانل-کشمیر- شتلاند

باقیمت‌های مناسب جدید

فروشگاه الگانس

خیابان فردوسی ساختمان ارفرانس‌تلفن۴٥۰۰۹

آ- ۲۲۳٦٤

دبستان ملی پسرانه

هاله

مزایای زیر ویژه دبستان ملی پسرانه هاله :

مربیان و معلمین دلسوز ،باتجربه. بهترین سرویس ایاب وذهاب برنامه های تعلیم و تربیتی وسیله تلویزیون ، رادیو فیلم ونمایش ، بوفه مخصوص وسالن نهار خوری تمیز ، تدریس یکی ازسه زبان انگلیسی ، فرانسه وآلمانی . پزشك مخصوص جهت مراقبت در وضع روحی و جسمی اطفال ورزشهای مفید مناسب سن دانش آموزان توام بودن تعلیم باتجربه عمل .

آدرس - مقابل بولوار کرج کوی فرهنگ شکروی

کتابفروشی اسلامیه

خیابان بوذرجمهری تلفن ۲۱۹٦٦

نمایندهٔ شرکت سهامی پخش کتاب فروشنده ۱۷ رقم‌کتاب انحصاری پنجم و ششم دبستانی وزارت فرهنگ

دبیرستان شاهین

دارای دوره اول و دوم رشته های طبیعی، ریاضی، ادبی

نشانی، خیابان اردیبهشت بین شاه و خشت الدوله

۱-۳ ۱۷۱٥٦-۱

بیماریهای آمیزشی- مجاری-ادرار سستی وناتوانی- میدان بهارستان- خیابان‌صفی‌علیشاه دکتریحیی صدری

بااسلوب و متد جدید

دارالعلوم‌العربیه ، علاوه‌برتکلم و قرائت و ترجمه (فارسی بعربی و عربی بفارسی) ،کلیه قواعد صرف و نحو واملاء وانشاء عربی را می‌آموزید ، وبدین‌وسیله **زبان وادبیات فارسی** رانیز تکمیل و تصحیح خواهید نمود . بنابراین تاوقت نگذشته درکلاسهای‌خصوصی ،یادریکی ازسه کلاس جدید عمومی (برای سه جلد دورهٔاول) ،ویادرکلاس مخصوص مکالمه و آشنائی باصحبت و سخنرانیهای مختلف‌عربی که باضبط صوت ووسایل دیگر مجهز است ،نام‌نویسی کنید .

دروازه شمیران - ابتدای فخرآباد- دارالعلوم‌العربیه .

آ-۲۲۱۳۲ ۱-۳

کلاسهای انگلیسی بهشت

زیرنظر دکتر دانا بهشتی

دوره پائیز را ازدهم مهرماه شروع میکند

کلاسهای مبتدی- متوسط - عالی- مکالمه

شهریه سه ماهه ٤۰۰ ریال

نام نویسی همه روزه تادهم مهرماه انجام میشود

خیابان شاه - بیست‌متری اول- چهارراه‌ناهید-تلفن٤۳٦٥۷

۱-٦ آ-۲۲۲۸٦

باکمال تاسف وتاثرفوت**بانو صغرا عباسی** والده اصغر میرزائی وسید جلال وسید محمود راباطلاع دوستان و آشنایان میرساند مجلس ترحیم مردانه روز یکشنبه ٤مهر ازساعت ۳ تا٦ بعداز ظهر دردروازه قزوین (میدان مهام) خیابان استخر مسجد مجمدی برقرار میباشد .

ببازماندگان آنمرحومه تسلیت میدهیم .

روزیکشنبه چهارم مهرماه (فردا)که مصادف با شب هفت شهید ناکام **سرگرد فیروز فریدی** میباشد مراسمی ازساعت چهار ونیم الی شش بعداز ظهر درمقبره بدر واقع درامامزاده عبداله برگزار خواهد بود ضمنا وسیله ایاب و ذهاب مقابل منزل آقای دکتر نعیمی (خیابان مختاری) آماده میباشد .

آ-۱۷۳۹۷ **خانواده فریدی**

خانواده های عزادار درغم فقدان فقید سعید مرحوم **حسین افشار** افسربازنشسته ارتش باطلاع خویشاوندان و دوستان میرساند: بمناسبت تصادف روزیکشنبه چهارمهر ماه باشب هفتم درگذشت آنمرحوم مراسمی ازساعت چهار تا شش بعد از ظهر در امامزاده عبداله آرامگاه مرحوم نظام السلطنه مافی برگزار میشود شرکت عموم سروران ودوستان محترم موجب مزید شادی روح آن شادروان و سپاسگزاری بازماندگان خواهد بود .

آ-۱۷۳٥۳ **سروان منوچهر افشار**

پرسه

خانواده های **پولاد زندی - منش‌نی- استقامت - اردیبهشتی - توانائی - دارابی - فرودی- سروشی - مهروزیاد-رستمی- فریدونی .**

بااندوه فراوان‌درگذشت روانشاد **بانوکتایون اسفندیار پولاد زندی** راباستحضار خویشان و آشنایان میرساند مجلس پرسه **آنمرحومه** روزیکشنبه چهارم مهرماه ۳۸ از ساعت ٤ تا۷ بعداز ظهر درمعبد زرتشتیان واقع درخیابان استالین برگزار است .

بعموم‌بازماندگان‌آنمرحومه مصیبت‌وارده راتسلیت‌میدهیم.

خانواده های **سهیلی- نوزاد- انوشفر- اسکوئی - درستی- ضرغام- مختاری-کلیددارزاده - توکلی-سجادی- وزیری- شفیع زاده - افتخار- فرخ‌وش- محمودی**

باستحضار خاطر دوستان وآشنایان محترم میرساند که بمناسبت تصادف روز پنجشنبه پنجم مهرماه با شب چهلم درگذشت شادروان **علی اصغر سهیلی** ازساعت چهار تاشش مراسمی درسرمزار آن مرحوم واقع‌درامامزاده عبداله برگذار است .

آ-۱۷٥۲٥

بقیه آگهیهای ترحیم وتسلیت درصفحه ۱۷

عرض تشکر

از ذوات محترمی که قبول زحمت نموده درمراسم تشییع و مجلس ترحیم و شب هفتم همسر عزیزم شادروان سرهنك احمد آیرم شرکت فرموده‌اند همچنین ازبانوان و آقایان عظامی که تلگرافا وکتبا و تلفونا ابراز تفقد و همدردی نموده‌اند بی‌نهایت سپاسگذار دوام عمر ومعادت آن بزرگواران را ازخداوند متعال خواستارم . **منصوره آیرم**

تشکر و اعتذار

پدر ومادر وخواهر داغدار ومصیبت زده جوان دانشمند ناکام دکتر محمد حسن عماد وکلیه افراد خانواده عماد و بهبهانی نسبت بعموم‌آقایان محترم و سروران گرامی وبانوان محترمیکه در ظرف این‌مدت چه حضورا و چه‌بوسیله تلگرافات ومکاتیب بذل مرحمت وعطوفت نموده بااظهار همدردی و تسلیت خاطر پریشان وقلبهای سوخته ماراتسکین داده‌اند بدینوسیله سپاسگزاری و تشکر مینمائیم وچون عبدالرضا عماد دراثر فاجعه فوت برادرش درژنو دچار کسالت شدید شده و دربیمارستان بستری گردیده و مجبوراز حرکت فوری بژنو هستم. عجالتا از جواب تلگرافات و شرفیابی برای عرض تشکر حضوری معذرت طلبیده با استظهار بالطاف بی‌پایان آقایان عظام وبانوان محترم امید عفو و بخشایش داریم . آ-۱۷۲۹۷

از آقایان وذوات محترمیکه بمناسبت فوت مرحوم حاج میرزاعباس حجره پدر اینجانبان ابراز همدردی نمودند بدینوسیله تشکر مینمائیم.

دکتر مصطفی امین پیروز - محمدعلی حجره - تقی حجره

تعلیمات اجتماعی

برای دورهٔ اول و دوم دبیرستان (درپنج‌جلد)

برندهٔ جایزهٔ سلطنتی

تالیف : آقایان - دکترپازارگاد - دکترمشایخی - رضا خزائل - علی‌اکبرجلائی‌فر

باتجدیدنظرکامل ومطالب‌جدیدوچاپ‌رنگین درسراسرکشورمنتشرشد

مرکز گل انتشار : شرکت‌سهامی‌انتشارکتب‌درسی

خیابان شاه‌آباد

سلسله کتابهای درسی دبیرستانی

سال تحصیلی ۳۹-۱۳۳۸

زیر نظر

کمیسیونهای

بررسی کتب درسی وزارت فرهنگ

شرکت سهامی انتشار کتب درسی

قرائت‌فارسی و دستورزبان

برای دورهٔ اول ودوم دبیرستانها

تالیف آقایان : استاد بدیع‌الزمان‌فروزانفر

دکترگلشن ابراهیمی - دکتر زرین‌کوب

دکتر منوچهر آدمیت - حسین‌بحرالعلومی

(درپنج جلد) باتجدید نظر کامل درتمام کشور منتشر گردید

مرکز انتشار - شرکت سهامی انتشار کتب‌درسی- خیابان شاه‌آباد

دوره کامل فیزیك‌وشیمی

تالیف آقایان : هادی‌رهنما - احمدرضاقلی

علی‌اصغر نوروزیان

(در۱۷جلد) برای سالهای اول تاششم دبیرستان وبرای رشته‌های طبیعی و ریاضی وادبی درتمام کشور منتشر شد

مرکز انتشار : شرکت سهامی انتشار کتب‌درسی

خیابان‌شاه‌آباد

دوره کامل ریاضیات

حساب - هندسه - رسم - جبر - مثلثات

تالیف آقایان : احمدبیرشك - پرفسور

تقی‌فاطمی - محسن‌هنربخش - باقر نحوی

موسی‌آذرنوش - علیم‌مروستی - جهانگیر

شمس‌آوری- اقتدارهروآبادی - غلامحسین

صفری‌لنگرودی - احمدمدنپور

(در۳۷جلد) برای سالهای اول تاششم دبیرستان وبرای رشته‌های طبیعی وریاضی وادبی درسراسر ایران پخش شد

مرکز انتشار - شرکت سهامی انتشار کتب‌درسی- خیابان شاه‌آباد

آ- ۲۰۸٦٤ ۱-۳

فلسفه و منطق

مخصوص سال ششم طبیعی و ریاضی

بقلم دانشمندان کمال‌الدین نوربخش - محمدجواد تربتی - حسین حمیدخانی - حسین غیاثیان

مرکز فروش - ناصریه - امیرکبیر - و خیام

کودکستان رستم‌آبادیان

بسترپرستی خانم‌پروین دولت‌آبادی ازتاریخ دهم‌شهریور ماه‌همه روزه ازساعت ۸تا۱۱ بامداد نام نویسی میکند .

ماشین برای ایاب‌وذهاب کودکان آماده است .

نشانی چهارراه قوام‌السلطنه خیابان مارشال استالین

تلفن ٤٦۸٥۲ آ-۱٥۸۰۹ ۱-۵

دکتر حسن ابوالملوکی

جراح بیماریهای مجاری ادرار وتناسلی ازاروپا مراجعت از ساعت ٥تا۷بیمار میپذیرد.

خیابان پهلوی اول .کوچه بیمارستان‌نوزیری تلفن ٤۲۰٦٤

سفر امریکا برای کشتن خروشچف کافی نبود !

بین خروشچف ونیکسون بار دیگر مباحثه‌ای درگرفت ـ نخست‌وزیر شوروی باخانمهای زیبا ازتجارت صحبت‌میکند

واشنگتن ـ یونایتد پرس ـ خبرگزاری فرانسه ـ نیکیتاخروشچف نخست وزیر شوروی روزپنجشنبه در ساعت ۲۲ بوقت گرینویچ از پیتزبورک وارد واشنگتن شد.

وی مدت نه روز از نقاط مختلف امریکا دیدن کرد. خروشچف ۱۵ سپتامبر از شوروی واردواشنگتن شده بود.

صدها تن در حوالی فرودگاه با کنجکاوی ورود مجدد خروشچف‌را به واشنگتن استقبال کردند. از فرودگاه تا بوهوس متجاوز از ۴۰ هزار نفر در دو طرف خیابان صف کشیده بودند تا نخست‌وزیرشوروی را از نزدیك به‌ببینند . استقبال‌مردم واشنگتن از نخست وزیر شوروی گرمتر از روز پانزدهم سپتامبرکه اولین روزورود خروشچف به‌پایتخت امریکا محسوب میشود بود.

مهمانی در سفارت

دیشب منشیکوف سفیر کبیر شوروی در واشنگتن ضیافتی‌بافتخار نخست‌وزیر شوروی در سفارت شوروی ترتیب داد . در این ضیافت مخبرین جراید مهم جهان از خبرگزاری های بزرك شرکت داشتند .

نیکیتا خروشچف در پاسخ باین سئوال «در طول مسافرتتان بامریکا آیا ملت امریکا بشما نشان داد که خواهان صلح و دوستی باکشور شما است »گفت :« در این‌موضوع هیچ شکی باقی نیست .»

سپس افزود:«مردم امریکاوشوروی هر یك دارای خصوصیاتی هستند که اگربا هم جمع شود صلح جهانی راحفظ خواهد کرد‌امریکائی ها فعال و عملی هستند و روسها دینامیسم انقلابی و شجاعت‌دارند.»

در این ضیافت ریچارد نیکسون معاون رئیس جمهور امریکا و«وان کلیبرن » پیانیست مشهورامریکائی که در مسکو جایزه پیانو را برده است شرکت داشتند . خروشچف وقتی وان کلیبرن را دید او را درآغوش کشید و گونه‌هایش را چند بار بوسید . سپس همسر خروشچف‌موسیقیدان‌جوان‌امریکائی را بوسید.

نیکسون به خروشچف گفت :شما خیلی بشاش و سرحال بنظر میرسید و باید انرژی زیادی داشته‌باشید.

خروشچف با خلق خوشی پاسخ داد : شما فکر میکردید که این سفر برای کشتن من کافی بود؟

نیکسون ـ شما باید مدیون ساختمان قوی بدن خود باشید.

خروشچف ـ البته و بشما بگویم که من هنوز نیروی ذخیره کافی نیز دارم. و به شکم خود اشاره کرد.

نیکسون ـ شما شبیه یك کوه یخی هستید که فقط قسمتی از قدرت آن مشاهده میشود.

خروشچف ـ «نیت » «نیت» (نه، نه) مادر زمینه سیاسی هیچ چیزرا مخفی نخواهیم کرد.

در اینجا نیکسون برای آنکه نگذارد خروشچف وارد مسائل سیاسی شود فورا موضوع گفتگو را تغییر داد و از ذرت که‌خروشچف به‌کشت‌آن علاقمند است صحبت کرد.

نیکسون از خروشچف پرسیدذرت های ما چگونه بود ؟

خروشچف گفت خیلی خوب . خیلی خوب ولی ما هم ذرت های عالی داریم.

نیکسون گفت :نگوئیم یکی بهتر از دیگری است بلکه بگوئیم هردو خوب است و از احترام متقابل صحبت کنیم.

خروشچف که مشاهده نمود کلام نیکسون آشتی پذیرتر ازخود وی میباشد فورا گفت : بله بله همینطور است من کاملا در این مورد باشما موافقم.

خروشچف و نیکسون یکبار هم در مسکو با هم مباحثه کرده بودند.

در این موقع ارکستر آهنك‌های چایکوفسکی و ریمسکی کورساکف را نواخت و رئیس دولت‌شوروی بسوی « فردریك مولر » وزیر بازرگانی امریکا رفته و گفت :آقای فردریك مولر شما وزیر تجارت هستید در حالی که کشور شما و من باهم تجارت نمیکنند .خروشچف سپس خانم زیبائی را که کمی‌دورتر ازوی و وزیر تجارت امریکاایستاده بود نشان داده وبا لحن بخصوصی گفت :« اگر این خانم شما بودمن باوی کمی در مورد تجارت صحبت میکردم. »

در این‌موقع‌یکی‌ازروزنامه نگاران نزدیك خروشچف آمده و گفت : آقای خروشچف قبل از ملاقات با آیزنهاور در کامپ داوید چه نقشه‌ای درنظر گرفته‌اند .خروشچف گفت این سئوال را به تشریفات واگذار میکنم . من مانند یك‌افسر سوار هستم که میگوید احتیاج‌بفکر کردن ندارم و این امر را به‌اسب خود واگذار میکند که برای اینکار مغزبزرگی دارد.

وی سپس اضافه کرد : قصد تمدید اقامت خود را در امریکا ندارد و دوشنبه بسوی کشور خود عازم خواهد شد . میهمان بایدپنج دقیقه زودتر از موعدی که میزبان فکر میکند خانه راترك گوید .

کمپ‌داوید ، محل مذاکرات

واشنگتن ـ خبرگزاری فرانسه ـ کامپ داوید که محل ملاقات ایزنهاور و خروشچف میباشد در ۱۳۰ کیلومتری پایتخت امریکا قراردارد.

ساختمان کامپ داوید وسیع و دارای سالنی برنك روشن میباشد و دارای پنجره های‌بزرگی است که از آنجا چمن سبز وزیبای مقابل ساختمان را میتوان تماشا کرد این همان چمن‌بازی میباشد که معمولا ایزنهاور تعطیل هفته خوددادر آن ببازی گلف میگذراند . این محل بنام نوه‌ایزنهاور « داوید» نامیده شد ه‌است .

در مذاکرات علاوه بروزرای امورخارجه دو کشور رئیس قسمت امریکائی وزارت امور خارجه شوروی «الکساندر سلداتف »و سفیر شوروی درامریکا نیزشرکت خواهند کرد. .نیکسن هم‌بعدا به‌ایزنهاور ملحق خواهد شد .

بیائید تجارت کنیم

واشنگتن ـ خبرگزاری فرانسه ـ «اریك ریدر» مدیر «جورنال اف کمرس » ضیافتی بشام بافتخار خروشچف ترتیب داد. در پایان ضیافت «اریك‌ریدر »به مخبرین جراید خاطرنشان ساخت که خروشچف باردیگر برروی مسئله خلع‌سلاح تکیه کردو گفت : چنانچه امریکا درمورد خلع سلاح موافقت ننماید معلوم میشود کمطالب جنك است. قریب ۲۰نفراز رجال متنفذ امریکادر این ضیافت‌شرکت داشتند.

خروشچف همچنین در این ضیافت اصرار ورزید که باید تجارت بین امریکا و شوروی افزایش یابد. سپس سرمیز شام اعلام‌نمود :«ما مایل هستیم که‌باشما درصلح زندگی کنیم »ما طالب تجارت باشما هستیم زیرا معتقدیم که تجارت حکم‌کاغذ «تورنسل » رادارد ونشان میدهد که تاچه‌حد شما میخواهید باما زندگی کنید .(تورنسل در آزمایشهای شیمیائی بکار میرود).

یکی از حاضرین که‌در ضیافت شرکت داشت گفت : خروشچف ازامریکا برای تجارت بین‌دو کشور اعتبار میخواهد.

مذاکرات آیزنهاور وخروشچف آغازشد

کامپ‌داوید ـ ماری‌لند ـ یونایتدپرس ـ خروشچف‌دیروز وارد کامپ داوید شد وبلافاصله مذاکرات انفرادی وی بـا آیزنهاور راجع به‌مسائل مورد نظر شرق و غرب آغازگشت این مذاکرات هنگام ناهار نیز ادامه یافت .

خروشچف و آیزنهاور باهلیکوپتر باتفاق هم‌وارد کامپ داویدشدند نگهبانان مسلح تمام کوهستانهای اطراف این ناحیه را اشغال کرده‌اند وعبور و مرور درآنجا ممنوع است.

خروشچف هنگامیکه وارد محل کنفرانس میشد گفت سفر وی در امریکا تا حدی مقدمات‌تفاهم میان طرفین را فراهم ساخته‌است و افزود که به موفقیت مذاکرات امیدوار است .

رئیس جمهور امریکا نیز متقابلا به نتیجه مذاکرات اظهارامیدواری نمود .

دو رهبر جنك سرد با دوقیافه کاملا متمایز پشت میز کنفرانس نشستند . خروشچف باقد کوتاهو اندام چاق خود مانند تخته‌سنگی بنظر میرسید که کمونیسم را مجسم مینماید و آیزنهاور باقیافه نجیب خـودرهبرخردمند دمکراسی های غربی را مجسم مـی ساخت

زور آزمائی دو حریف

اکنون چشم‌دنیا نگران زورآزمائی این دو حریف میباشد که باید مسائل دشواری مانند مسئله برلین و آلمان ، بازرگانی میان شرق و غرب تماس بیشتر فرهنگی خلع سلاح و رابطه با چین ـ کمونیست را حل نمایند . ولی خود آندو مسئله خلع سلاح را مهمترین موضوع بحث میدانند. ظاهرا امروز قرار است آیزنهاور به اتفاق خروشچف به مزرعه‌رئیس جمهور در «گی تسبرك» که نزدیك کامپ داوید قـرار دارد بـروند یکشنبه نیز طبق اظهارات‌هاگرتی رئیس جمهوری به کلیسا میرود و مذاکرات را قطع خواهند نمود. اما معلوم نیست خروشچف یکشنبه چه برنامه‌ای خواهد داشت .

بکلیسا میرود

بعضی ازناظرین میگویند چون خروشچف هنگام گردش خود در امریکا نسبت به مذهب اظهارعلاقه نموده است و با وجود اینکه منکر خداست بعقاید خود اشاره نکرد . ممکن است باتفاق رئیس جمهوری بکلیسا بیاید .

در نخستین جلسه مذاکرات خروشچف آیزنهاور دستیاران آنها نیز حضور داشتند .

در روسیه ولاج در کنار آیزنهاور بودند .

گردومیکو و میخائیل.مینچیکوف سفیر روسیه در امریکا وسولداتوف نیز همراه خروشچف آمده بودند .

هنگامیکه در هلیکوپتر را بستند و هلیکوپتر از چمن کاخ سفید پرواز نمود خروشچف دست خودرا از پشت شیشه برای مخبرین‌تکان میداد ولی باد ملخ هلیکو پتـر مخبرین را وادار به فرار کرد و بعضی روی چمن افتادند . این موضوع سبب خنده شدیدخروشچف
هرترو لولین‌تط میسون سفیرامریکا شد .

خروشچف درضیافتی که شهردار لوس‌آنجلس بافتخار او داده بود از یك جمله شهردار عصبانی شد وبا این قیافه باو پاسخ داد .

یونایتدپرس

من نمیخواهم دنیا را با آیزنهاور تقسیم کنم

نخست‌وزیرشوروی ساعت خودرا بیکی ازکارگرها بخشید وبکارگر دیگری‌گفت: از اینکه درکنار ملت عالیقدر و باشکوهی هستم خوشحالم

پیتزبورك ـ آسوشیتدپرس ـ خروشچف روز پنجشنبه بایك اتوموبیل روباز در شهر پیتزبورك درایالت پنسیلوانیا گردش کرد. هواگرم وآفتابی بود. مهمترین نقطه ای که توجه‌خروشچف راجلب نمودیك‌شرکت سازنده‌ماشین های مخصوص ذوب‌فولادبود. ازجمله همراهان خروشچف نیکولا«تیخونوف» ازمدیران عالی رتبه صنایع فولاد شوروی است .

درحدود چهار هزارتن جمعیت در اطراف مهمانخانه اقامتگاه خروشچف گرد آمده بودند.

وقتی خروشچف ازپنجره مهمانخانه بخارج نگاه میکرد دست های خودرا پشت سر حلقه نموده بودولی بامشاهده جمعیت دودست رابلندکرد وتکان‌داد. بعدهم دستهای خـود را روی سر گذاشت .

مرکز تولید فولاد

خروشچف درخیابانهای این شهر بزرك که مرکز عظیم تولید فولاددنیا بشمار میرود ازبرابر کارخانه های معروف فولاد سازی میگذشت و در آسمان شهردود کارخانه وجودنداشت زیرا بعلت اعتصاب چندماهه کارگران همه این کارخانه هاجزیك کارخانه ماشین سازی تعطیل بود .

باید دانست‌که فقطایالت‌پنسیلوانیا درسال سی وهشت میلیون وچهار صد وهشت هزار تن فولاد تولید میکند ودر مقایسه باتولید فولاد سراسر اتحاد شوروی (پنجاه ونه میلیون تن درسال جاری) اهمیت‌این رقم بیشتر آشکار میشود .

یکی ازکارگران کارخانه‌بخروشچف سیگار ارزان قیمتی هـدیه داد و خروشچف ساعت مچی خودرابه او هدیه نمود. مقامات روسی گفتند قیمت ساعت خروشچف چهـل دلار است .

وی ازمزدوتعطیلات کارگران سئوال کرد معلوم شد مزد خالص آنها در هفته میان ۹۵ تا۱۱۶دلار (۷۰۰۰الی ۸۵۰۰ ریال) میباشد .

تصورش رابکنید

مخبرین روسی هنگام بـاز دیـد خروشچف کار گران را به کناری میکشیدند وباآنهاآهسته مصاحباتی مینمودند .

اما «ناتالی سرگییوا» مخبرنشریه انگلیسی «مسکونیوز» دریافت کـه کارگران امریکائی بیش ازآنـچه جواب میدهند میخواهند بپرسند .

«وننت‌گارنر» یك دانشجوی‌دانشگاه پیتزبورك که دراین کارخانه بطور فوق‌العاده کار میکند پرسید.

«جمعیت روسیه چقدراست؟»

سرگییواـ دویست میلیون.

گارنرـ چندتن ازآنها عضو حزب کمونیست میباشند ؟

سرگییواـ پنج میلیون

گارنرـ عجبـ چطور پنج میلیون آدم میتوانند اختیار مرك وزندگـی دویست میلیون رابدست بگیرند ؟ فکرش رابکنید مثلا پنج میلیون دمکرات یا جمهوریخواه سرنوشت ملت امریکارا بدست خودبگیرند.

شیطان دیده اند .

خروشچف درکارخانه به مدیران‌آن گفت «امریکائیها مردمان تاجری هستند امانمیدانم چه شیطانـی را دیده‌اید که شمارا ترسانیده . شما دماغ خودرا ازیقه هاتان خارج‌نمیکنید مبادا این شیطان ترسناك زندانیتان کند.»

خروشچف هنگام بازدید ماشینها یك‌بار سرخودرا زیاد جلو بردبطوریکه هانری گابوت لاج ترسید وفریادزد «ماشین راخاموش کنیدـ خطرناك است نگذارید خروشچف نزدیـك شود.»

خروشچف وقتی یك اره مکانیکی راکه مخصوص برش فولاد استدید گفت «این خیلی کهنه است آن‌روز هائیکه من‌کارگربودم باآره‌ای مانند آن کار میکردم.»

مدیر کارخانه پاول گفت«ماآنرا برای یادبود حفظ کرده‌ایم.»

خروشچفـ «این یادبود هاجیب شما راخالی میکند من‌ازشما سرمایه داران تعجب میکنم قاعدتا شمابایدا سباب های کهنه رامرتبا دور بیندازید . امریکائیها سابقا رقیب نداشتند ولی امروز رقیبی پیدا کرده‌اند آنهم اتحاد شوروی میباشد. «اگر خوب گوش بدهید صدای سوت را ازدور میشنوید واین سوت روزبروزبلندتر خواهد شدتابه بلندی صدای سوت کارخانه های شمابرسد.»

میهماندار عزیزم !

خروشچف به‌لاج گفت مهماندار عزیزم من‌ازمهمان نوازی شما بسیار متشکرم وآرزومندم بارها یکدیگر رابه‌بینیم .

چون لاج‌باسکوت به‌حرف اوگوش میداد خروشچف گفت مثل اینکه علاقه‌ای بدیدار مجدد من نداری‌اما من که‌خیلی از تو متشکرم .اگر به روسیه‌بیائی خواهی دیدکه مانه فقط مهمانان‌خوبی هستیم بلکه میزبانان خوبی نیزمی‌باشیم .

خروشچف متذکر شد بعضی ازمردم خیال میکنند من به‌اینجا آمده‌ام تا دنیارا میان خروشچف وایزنهاور تقسیم کنم اما‌این نظریه بسیار دوراز حقیقت می‌باشد .

ظاهرا خروشچف در پیتز بورك از همه‌جا خوش خلق تربود وراضی تر بنظر .میرسید چنانکه باوجود لامذهبی وانکار خدا ازیکی ازروسای‌مذهبی پرزبیترین یك فرقه مسیحی‌دیدن‌کرد وبه‌او گفت «من‌از دعا خوشم می‌آید زیرا دعاهای شما همیشه برای‌صلح است .من بارها گفته‌ام که مذاهب هنوز هم درروسیه وجود دارند اما این مذاهب مختلف هدف مشترکی دارند و آن‌دعابرای‌برقراری همکاری مسالمت آمیز میان دوکشور وملل ما می‌باشد .

خروشچف وقتی درکنار یکی از ماشین‌هارسید گفت چقدر خوب بود که‌من میتوانستم ماشینی اختراع‌کنم که‌مخالفین‌همزیستی‌مسالمت‌آمیزراتبدیل به‌طرفداران صلح نماید .

جالبترین اخبار

ژان ژاك‌بابل سویسی‌هنگامی که از رم بقصد ژنو میرفت اظهارداشت که در مطالعه تاریخ بشر باین نتیجـه رسیده که تاکنون ۱۳هزار۱۴ جنك بزرك و کوچك روی داده که‌درآنها سه‌میلیارد و ۶۴۰ میلیون انسان بقتل رسیده‌اند و طبق محاسبه‌ای که‌بعمل آمده باهزینه این جنك‌ها میشد یك‌نوار ازطلا بعرض ۸ کیلومتر و بقطر ۱۰متر دور خط استوا کشید

***

یك هواپیمای فرانسوی در نزدیکی فرودگاه بردو سقوط کرد دراثر این حادثه ۵۴ نفرجان سپردند و ۱۲نفرکه شش نفر آنها بسختی زخمی شده‌اند نجات یافتند .

تشخیص‌هویت کشته‌شدگان عملاغیرممکن استزیرادرآتش سوزی مهیب زغال شده‌اند.

***

دیروز درامریکا پروانه یك هلیکوپتر سرمرد ۳۳ ساله‌ای را قطع کرد. نام شخص سربریده کینك‌بورل فرگوسن ودارای سه فرزند می‌باشد .

هلیکوپتر برای‌باره‌ای‌تعمیرات روی‌زمین نشست وموتورش جداشد ولی پروانه آن‌همچنان میچرخید فرگوسن مکانیك برای تعمیرروی یك کامیون قرار گرفته بود وسرش خم بود. ناگهان بدون توجه به پروانه‌هلیکوپتر سرش رابلند کرد. پروانه گردنش رابرید وفرگوسن بدون سر نقش زمین شد .

قابل توجه دارندگان دندان مصنوعی و دندانپزشکان محترم
خمیرپولی گریپ یا پودرکورگا
برای جلوگیری ازلقی ولغزش دندانهای مصنوعی
پولیدنت برای شستن وتمیزکردن دندانهای مصنوعی
پولوریس برای درمان آبسه وکلیه دردهای عفونی دندان
نماینده انحصاری: شرکت پرسا (دارنده محصولات دندانپزشکی)
اول نادری پاساژنوین ـ تلفن ۴۹۹۲۶

همه شب در
کافه باستانی بهشت‌تهران

از آواز خواننده محبوب
بانو نوربخش استفاده فرمائید
کافه باستانی
دارای لژ خانوادگی است
خیابان شمیران تلفن ۳۴۹۷۰
آـ ۲۲۳۳۲ (تبلیغات‌وگا)

وسایل کامل برای تاسیس کارگاههای بزرك پوشاك
چرخ خیاطی استروبل STROBEL
قابل توجه دوزندگی! ـ کارگاههای بزرگ پوشاك وزنجیره دوزی
استروبل مخصوص، لائی دوزی، بس‌دوزی، گرودوگرداگردوزی
ضخیم‌دوزی) کت وشلوار وانواع پالتو (زنانه ـ مردانه)
باسرویس مجهز برنینا
استروبل ۸۰ درصد ازوقت شما صرفه‌جوئی میکند
نقد واقساط
(چرخ صنعتی)

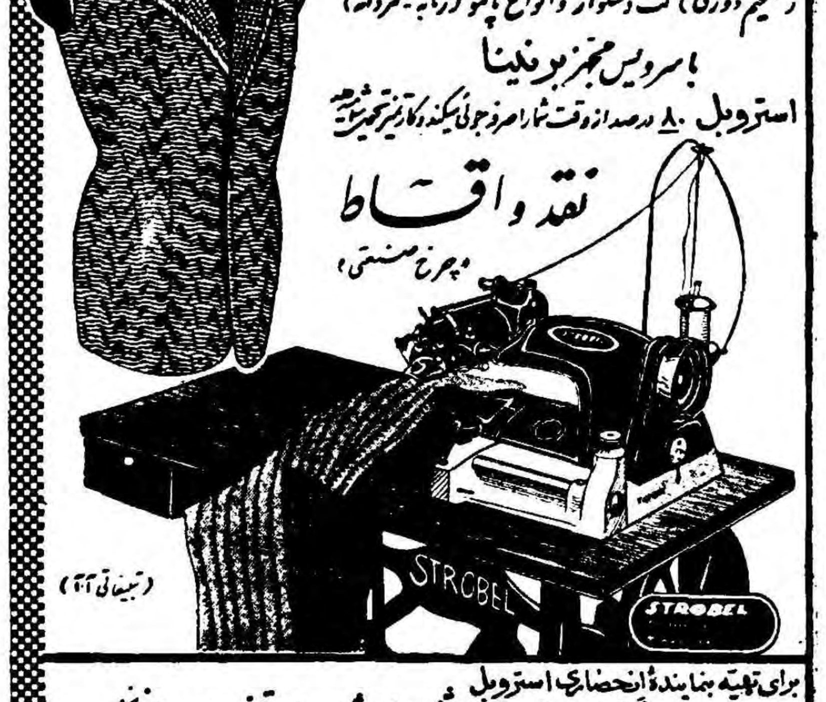

برای تهیه بنمایندهٔ انحصاری استروبل
نمایشگاه برنینا ـ خیابان شاه، بین چهارراه شاه وبهرامی ـ تلفن ۴۲۴۳۴ مراجعه فرمائید

چرخهای صنعتی دورکوب واستروبل در۴۲ نوع مختلف (صنعتی سنگین مخصوص چرم دوزیـ کفشدوزیـ وغیره صنعتی سبك لائی دوزیـ دوخت دگمه وجادگمه دوزیـ تاکردن بعد پارچه بطوراتوماتیك کوكـ زورـ اورلوكـ صنعتی دوسوزنه نواردوزی وغیره) بانضمام میزهای بزرك مخصوص برش وقیچی‌های برق سبك وسنگین برای‌زنجیره‌دوزیـ وکلیه وسائل دیگر سفارش قبول میشود. برنینا خیابان شاه نرسیده به چهارراه شاه تلفن ۴۲۴۳۴ـ تبلیغاتی T.T.

کمپرسور دورانی دوچرخه
ورتینگتن
برای حداکثرکار و صرفه‌جوئی
مقاطعه کاران و صاحبان صنایع که با کمپرسور ورتینگتن کارمیکنند قابل‌اطمینان بودن و قدرت و صرفه جوئی آنرا تأیید مینمایند .
قسمتی از مهمترین مشخصات کمپرسورهای ورتینگتن بشرح زیر است :
استارت سریع ومطمئن ـ تمیز کردن‌خودکار روغن پیستون که ازصدمه‌دیدن پره کمپرسور جلوگیری میکند ـ سهولت سرویس‌هنگام اشتغال بکار .
این مشخصات مهم که توسط مهندسین ورتینگتن تکمیل شده است نتیجه بیش از ۵۰ سال تجربه در طراحی و ساختن انواع کمپرسورها برای مصارف مختلف میباشد .
نماینده انحصاری درایران ـ شرکت جنرال مکانیك ـ خیابان شاهرضا ـ نبش کوی البرز ـ تلفن ۴۵۴۰۸-۴۷۴۸۹
آـ ۲۲۱۴۸

چون هردستمال کاغذی کلینکس KLEENEX
نیست لطفا درموقع خرید به‌جعبه توجه نموده وفقط
کلینکس KLEENEX مطالبه کنید
آـ ۲۲۰۰۲
۲ـ۱

نماینده عربستان سعودی گفت:

انگلستان بحکم تاریخ مجبور به عقب نشینی است

انگلیسها دم از خلع‌سلاح میزنند وبرسر مردم یمن ازهوا مرگ ووحشت میبارند ـ بهتربود انگلیسها بجای‌کمك به کشورهای توسعه نیافته دست از استثمار آنها برمیداشتند

سازمان ملل‌متحد ـ یونایتدپرس ـ «احمد شقیری» وزیر مشاور عربستان سعودی در مجمع‌عمومی اظهار نمود که اگر هنگام‌تشکیل دولت اسرائیل پرزیدنت آیزنهاور «مرد بزرگ عصرما» ریاست‌جمهوری امریکا را بعهده داشت اسرائیل هرگز وجود پیدا نمیکرد وقضیه پناهندگان عرب فلسطین مطرح نمیگردید.

«شقیری» انگلستان را متهم کرد که از طرفی با موضوع خلع‌سلاح موافقت مینماید و ازطرف دیگر تاسیسا تـنظامی در خاور میانه بوجود می‌آورد.

«شقیری» اعلام کرد که هنوز کشور های عربی از عواقب واثرات نا مطلوب سیاست امپریالیستی انگلیس رنج میبرند. انگلیسها از مصر و عراق واردن بیرون رفتند ولی نتایج سوء اقدامات قبلی‌آنها هنوز باقی است.

انگلیسها مسلحانه بمردم عمان هجوم می‌آورند تا استقلال این‌مردم مصمم را درهم بشکنند وسلطه خود را برآنها تحمیل نمایند.

سایه تسلط انگلیسها بر شیخ نشین های اطراف خلیج فارس و جزیرةالعرب بهمان وضع سابق‌خود باقی است.

روزگاری عدن را برای حفظ منافع خود در هندوستان تصرف کردند ولی امروز علی رغم ازدست دادن هندو مضمحل‌شدن امپراطوری بریتانیا حاضر نیستند مردم عدن را در تعیین سر نوشت خود آزاد بگذارند.

مرگ از هوا

انگلیسها بر سردهات وعشایر جنوب یمن از هوا مرگ و وحشت میبارند و در قسمت های جنوب جزیرةالعرب پایگاه و فرودگاه نظامی میسازند. این اقدامات‌بخودی خود موجب ناراحتی خیال اعراب میباشد حا لهمین‌انگلیسهاکه در سر زمین دیگران مشغول‌ساختن پایگاه های‌نظامی میباشندمی‌آیند و از خلع سلاح صحبت میکنند.

در سر زمین های عربی شرکتهای انگلیسی نفت مستقرند و پایگاه ساخته میشود ولی در جلسات‌مجمع عمومی صحبت‌ازخلع‌سلاح وپیشنهاد طریقه خلع سلاح داده میشود.

«شقیری» سپس گفت که‌سلوین‌لوید وزیر خارجه برای کشورهای توسعه نیافته دلسوزی میکند و تقاضای ازدیاد سرمایه‌کمکهای فنی‌را مینماید در حالیکه بهتربود که خود انگلیسها از استثمار و بهره کشی از این کشور ها دست بر میداشتند دیگر لزومی‌نداشت که به آنها کمك شود.

«شقیری» سپس افزود که‌استعمار انگلیس محیط کشور های‌عربی را مسموم کرده و چیزی جز خونریزی و اغتشاش از خود باقی نگذاشته است...

بهر تقدیر انگلیسها بحکم تاریخ ناچارند که کشور های عربی را تخلیه نمایند ولی اگر این کار را زود تر انجام دهند میتوانند با اعراب روابط دوستانه‌ای برقرار نمایند.

چین کمونیست بمب اتمی منفجر میکند

نیویورک ـ آسوشیتدپرس ـ چین‌کمونیست بزودی‌بمب اتمی خواهد داشت. ظاهرا رهبران چین درآغاز اکتبراعلام خواهندکردکه بمب‌اتمی خودرا آزمایش نموده‌اند. این‌اعلام مقارن آغاز جشن دهمین سال برقراری کمونیسم درچین خواهد بود.

یکی از دانشمندان اتمی امریکا میگوید اگر اعلام شود که چین کمونیست چند بمب کوچك برای آزمایش انفجار اتمی دارد (این بمبها را که‌در اصطلاح «بمب‌خام» مینامند نمیتوان با هواپیما یا موشك حمل‌و پرتاب نمود و بکار برد و باید با نصب دستگاههای‌مخصوصی آنها را کار بگذارند و منفجر کنند) تعجب نخواهد نمود البته اگر چین به این‌مرحله نیزرسیده باشد موفقیت علمی خارج‌از انتظاری نصیبش شده است.

یك دانشمند دیگر میگوید «اگر رهبران چین همچنانکه‌اعلام نموده‌اند از پنجسال قبل در صدد ساختن‌بمب اتمی برآمده باشند علی رغم هر اشکالی در این مدت حتی بدون کمك روسها میتوانند اکنون این بمب را بسازند.

کلیه دانشمندان اتمی امریکااتفاق نظر دارند که چین برنامه شگرفی برای تربیت متخصصین ودانشمندان وتهیه وسایل علمی بمرحله اجرا درآورده است تا در «جهش عظیم‌به جلو» ازآنها استفاده کند.

ضمنااین روزها بحث های مفصلی راجع به امکان پرتاب قمر مصنوعی به فضا توسط چینیها که مخترع باستانی موشك می باشند درگرفته است. عموما عقیده دارند که بدون کمك بسیار زیاد روسها چینیها به این امر قادر نخواهند بود.

مك‌میلان مبارزه انتخاباتی را آغاز کرده است. او باهمین‌ترن عازم منچستر است تا به‌سخنرانی انتخاباتی بپردازد

خلاصه اخبار

سازمان ملل متحد ـ پرنس علیخان پدر آقاخان که تا کنون ریاست نمایندگان پاکستان را در سازمان ملل متحد بر عهده داشت بسمت نخستین سفیر کبیر پاکستان در آرژانتین منصوب گردید.

***

بلگراد ـ وزیر کشاورزی امریکا که اینك در بلگراد بسر می برد از مارشال تیتو دعوت کرد تا ضمن دیدار از ایالات متحده با پرزیدنت ایزنهاور ملاقات نماید.

***

دمشق ـ نماینده امام عمان در دمشق اظهار داشت که انگلستان اعتباری بمبلغ ۸۰۰ هزار لیره برای ساختمان یك فرودگاه‌در عدن‌اختصاص داده است. وی گفت انگلستان علاوه براین فرودگاه چهار فرودگاه دیگر نیز برای فرود آمدن هواپیما های بزرك در بحرین و عمان تاسیس خواهد کرد.

***

رادیو بغداد ـ هیئت نمایندگی‌عراق به ریاست سرهنك مهداوی رئیس دیوان خلق برای شرکت در جشن های دهمین سال تاسیس جمهوری چین کمونیست وارد پکن شد.

***

نایروبی ـ آقاخان رهبر ۲۲ ساله فرقه اسماعیلیه دیروز به خبرنگاران گفت بسیار علاقمند است بشوروی سفر کند ودیر یازود باین کار اقدام خواهد کرد. وی افزود ممکن است به ایران نیز سفر نماید.

جنك شدید رادیوئی بغداد ـ قاهره

بهارتش عراق آماده‌باش داده شد ـ رادیوقاهره‌گفت سربازان عراقی از تیراندازی بسوی تظاهرکنندگان خودداری‌کنند ـ رادیوبغداد عبدالناصر را مسئول اعدامهای اخیر عراق دانست

رادیو قاهره ـ آسوشیتدپرس ـ رویتر

بیروت ـ رادیو های بغداد و قاهره جنك تبلیغاتی شدید خودرا بدنبال اعدام ۱۷ افسر غیر نظامی عراقی در بغداد از هفته قبل آغاز کرده بودند ادامه میدهند.

رادیو قاهره که مرتبا اظهارمیدارد در عراق ناراحتی هائی وجود دارد امروز اعلام کرد که قاسم برای‌جلو گیری‌ازوقوع کودتای‌جدیدی درعراق‌به اقدامات‌احتیاطی‌ومحدودیتهای‌شدیددر ارتش عراق دست زده است ـ رادیو مذکور گفت در زدو خورد هائی که بین تظاهر کنندگان عراقی و واحد های انتظامی روی داده عده زیادی کشته وزخمی شده‌اند ومراکزناسیونالیستی عراق توسط واحد های نظامی تعطیل شده است.

دراین میان رادیو بغداد نیز به جمال عبدالناصر و جمهوری متحده عرب حمله کرده و رئیس جمهوری متحده عربی را متهم می کند که علیه عراق دست به توطئه زده است. رادیو بغداد گفت جمال عبدالناصر شخصا خائنین را مجازا تـکرده ودر این مورد مسئول می باشد. زیرا آنانرا تشویق به خیانت به سرزمین خود کرده است وباعث شده است که خون اعراب بر سر زمین عربی ریخته شود.

ترور و وحشت

قاهره ـ هنوز ترور ووحشت بر کشور عراق سایه گسترده است و قاسم افراد ملت را تحت فشار و شکنجه قرار میدهد.

خبر گزاریها اطلاع می دهند که‌در نتیجه حوادث اخیر مردم «رمادی» به عنوان اعتراض بر اعدام سرتیپ «ناظم طبق جلی» و «رفعت حاج سری» ویاران آنها که همگی از سران انقلاب ۱۴ ژوئیه عراق بوده‌اند دست به تظاهرات وسیعی زدند.

سر تیپ قاسم به واحد هائی از لشکر اول دستور حرکت به سوی «رمادی» صادر نمود و به آنها اجازه تیر اندازی به تظاهر کنندگان را داد ولی سربازان از تیر اندازی به روی مردم خود داری کردند وخود با تظاهر کنندگان هم آواز شدند.

سرتیپ قاسم ناچار قوای مسلح نظامی خودرا از «رمادی» فراخواند وعده زیادی از آنهارا باز داشت نمود.

خبر های واصله از بغداد حکایت دارد که قاسم پس‌از اعدام طبق جلی خانواده اورا تحت فشار قرار داده است برادر اورا بدون دلیل دستگیر کرده و خالده دختر دوازده ساله‌اش رابااتهام شرکت در میتینك توقیف نموده است. گفته می شود که قاسم دستور قتل همسر طبق جلی راکه مدیره یکی از مدارس بغداد می باشد صادر نموده است.

در قاهره دیروز پس‌از پایان نماز جمعه برای شادی روح‌شهدای‌عراق نماز جماعت ادا شد.

در کلیه مساجد قاهره خطبای جمعه در باره شهادت و اجر شهدا ومقام فداکاری در راه خدا صحبت کردند.

پیش از اعدام

روزنامه الاهرام در شماره امروز خود می نویسد سرتیپ «طبق جلی» قبل از اجرای حکم علیه عبدالکریم قاسم سخنرانی کرده است وی قبل از تیر باران اظهار داشته «قاسم می خواهد دیکتاتوری مطلق خودرا در عراق بر قرار کند.

الاهرام می نویسد هنگامی که طبق جلی را بمیدان اعدام می بردند وی فریاد می کشید «قاسم رهبر انقلاب ۱۴ ژوئیه در عراق نیست بلکه به علت ارشدیتی که بر سایر افسران شرکت کننده در قیام داشته باین سمت انتخاب شده است»

وی همچنین اظهار داشته که‌گروه افسران آزاد یك شورای انقلابی برای هدایت سیاست کشور بوجود آوردند و قاسم با برقراری دیکتاتوری شخصی به هدف افسران آزاد خیانت کرده است.

به علت تظاهراتی که علیه قاسم بر پا شده بود وی به قوای مسلح عراق دستور آماده باش داده است.

آماده باش

بطوری که روز نامه «الوحده»دمشق خبر میدهد بدنبال نشر بیانیه ایکه ازطرف افسران‌آزادعراقی‌منتشرشده‌بود شیخ «عبدالرسول القادر» پیشوای بزرك شیعیان عراقی توقیف شد به طوری که همین روزنامه می نویسد سربازان عراقی در ناحیه «عظمیه» از اجرای دستور افسران خود برای تیر اندازی بروی تظاهر کنندگان خود داری کرده‌اند.

رادیو دمشق اعلام کرد که عبدالکریم قاسم نخست وزیر عراق تعدادمحافظین خودرا کاملا تقویت کرده واز مقر خویش در وزارت دفاع خارج نمیشود (رادیو دمشق غالبا اوضاع عراق را به شدت مورد انتقاد قرار میدهد) رادیو مذکور اضافه کرد اقدامات قاسم بدنبال نا رضایتی که پس ز اعدام طبق جلی و ۱۲ افسر دیگر در عراق ایجاد شده بعمل آمده است

عمان ـ رادیو دولتی اردن و روزنامه های پایتخت این کشور دیروز رژیم قاسم‌را متهم کردند که‌منبع تهدیدی علیه ناسیونالیسم عرب شده است.

این دومین باری است که پس‌از اعدام های دسته جمعی دربغداد رادیو ومطبوعات اردن علیه رژیم قاسم‌حمله می کنند.

دکتر نجم آبادی

که‌برای مطالعه به‌آمریکا عزیمت نموده بودند مراجعت و کماکان درمطب خودواقع در دروازه قزوین چهارراه ملك کوچه دکتر نجم‌آبادی ازمرضای محترم پذیرائی مینمایند.

هفته دوم — هفته دوم

بلبل طلائی

دوبله بفارسی دوبله بفارسی

در سینما همای

باشرکت **نوتان** زیباترین ستاره هند

بالراج ساهانی هنرپیشه مشهور هند

فیلم بی‌نظیر **بلبل‌طلائی** باآغاز دومین هفته نمایش خود ثابت مینماید که رقیب ناپذیر بوده ومانند سایرفیلمهای عالی روز مشتری و علاقمندان فراوان دارد.

لارک تنها اتومبیل کوچك آمریکائی محصول ۱۹۵۹

لارک زیبائی ـ استحکام ـ کمی مصرف ـ قدرت ـ سرعت وراحتی

توأم با گنجایش ماشینهای بزرگ آمریکائی

نماینده انحصاری در ایران خیابان سوم اسفند کاشی ۲۲۷ ـ ۲۲۴ ازشهرستانها نماینده فعال پذیرفته میشود

سرمایه‌داران خروشچف را انتخاب کردند

ریچموند ـ آسوشیتدپرس ـ در جریان انتخابات مدیریت یك‌شرکت کاملا‌کاپیتالیستی سهامداران به کمونیست شماره یك دنیا خروشچف ۱۵۰۰ رای دادند.

«مورتن آدلر» یکی‌از اعضای هیئت مدیره اعلام کرد که‌خروشچف باآرائی که‌بدست آورده عضو هیئت‌مدیره شرکت شیمیائی ویرجینیا‌ـ کارولینا میباشد ولی‌رهبر شوروی این شغل‌را قبول نکرد.

«آدلر» درباره خروشچف گفت‌که وی‌استاد فروش‌و صدور میباشد.

فرانسه مجمع‌عمومی را ترك‌کرد

سازمان ملل متحدـآسوشیتدپرس هیئت نمایندگی فرانسه دیروزبعنوان اعتراض به طرح مسئله الجزایر‌توسط نماینده عربستان سعودی جلسه‌مجمع عمومی سازمان ملل متحد را ترك گفت.

شوقیری نماینده عربستان سعودی گفته بود دوگل طرح‌خودمختاری الجزایر را که‌خود عنوان نموده بعلت وجود شرایط نامناسب در نطفه خفه کرده‌است.

پس‌ازخروج نماینده فرانسه از جلسه رئیس مجمع ازنماینده عربستان خواست از استعمال عناوین وکلماتی که‌محیط مجمع رامتشنج سازد خود‌داری نماید.

شوقیری جواب‌داد آزادی بیان‌در مجمع طبق منشور ملل متحد تضمین شده‌است ازاو پرسیدند راجع به خروج‌نمایندگان فرانسه از مجمع‌چه میگوید جواب داد امیدوار است از الجزایر خارج شوند.

اعتراف راز خانوادگی

واشنگتن ـ آسوشتید پرس ـ نینا خروشچف روزجمعه تائید کرد که مادرسه تن‌ازفرزندان‌نخست‌وزیرشوروی می‌باشد.

ده‌روز پیش که‌نینابانیکیتا خروشچف وارد امریکا شد شایع بود که‌وی نامادری فرزندان نخست‌وزیر شوروی می‌باشد. ولی درجریان ضیافتی که ازطرف خانم نیکسون معاون رئیس جمهوری امریکا بافتخارش داده شد خانم‌خروشچف تائید کردکه‌وی‌مادر «یلنا» «ورادا» وسرگی می‌باشد ولی جولیا ولئونید که‌درجنك کشته‌شدند از زن اول خروشچف هستند.

دکتر فرج الله بینا
دندان پزشک
سالیانه ۳۶۵ روز بدون هیچگونه تعطیل صبح و عصر از بیماران محترم برای کشیدن دندان ـ معالجه قطعی پیوره و خونریزی لثه ـ پر کردن دندان ـ ساختن طبیعی ترین و راحت ترین دندانهای مصنوعی و بریج های طلا آماده پذیرائی میباشد. تلفن ۳۰۳۶۲۷
نشانی: دروازه شمیران ابتدای خیابان هدایت

سلسله کتابهای درسی دبیرستانی سال تحصیلی ۳۹ ـ ۱۳۳۸ زیر نظر کمیسیونهای بررسی کتب درسی وزارت فرهنگ
شرکت سهامی انتشار کتب درسی

دورهٔ فیزیك و شیمی

تالیف آقایان: دکتر حاج سیدجوادی ـ احمد رفیع‌زاده ـ باروخ بروخیم

برای سالهای اول تاششم دبیرستان رشته‌های طبیعی وریاضی (در۹ جلد) درتمام‌کشور منتشر گردید.

دورهٔ عربی

تالیف آقایان ـ سیدجعفر شهیدی ـ مهدی محقق

برای دورهٔ اول دبیرستانها (در۳جلد) منتشرگردید

فارسی و دستور

تالیف آقایان ـ دکترضیاءالدین سجادی ـ محمد صدیق اسفندیاری ـ عباس دیوشلی ـ زین‌العابدین مؤتمن.

برای سال اول تاششم دبیرستان وبرای رشته‌های طبیعی ـ ادبی ـ ریاضی ـ (در۶ جلد) منتشروبوسیله کتابفروشان درسراسر ایران پخش‌شد.

دورهٔ فقه

تعلیمات دینی و اصول اخلاقی اسلام

تالیف آقایان ـ دکتر محمد خزائلی ـ اسمعیل بوذری

برای دورهٔ اول ودوم دبیرستان (درپنج جلد) منتشرگردید

دورهٔ تاریخ وجغرافیا دنیا

تالیف آقایان ـ برهان آزاد ـ ابومحبوب ـ بابادی ـ رضا معرفت ـ میرفخرائی ـ شکیبا ـ شریفیان

برای دورهٔ اول ودوم دبیرستانها رشته‌های ادبی ـ طبیعی ـ ریاضی (درپنج جلد) درسراسر ایران منتشرگردید.

مرکز پخش وانتشار شرکت سهامی انتشار کتب درسی خیابان شاه‌آباد تلفن ۳۶۹۸۰

آ ـ ۲۲۲۹۲ ۱ ـ ۳

انتقاد

از: غلامحسین صدرائی شاملو

آقا عصبانی هستند

لابد شما هم شنیده اید که یك بیماری و ناراحتی بزرك قرن ما که قرن اتم و مسافرت بکرات دیگراست مرض و ناراحتی عصبی است و بسیاری از این ناراحتی رنجمیبرند و هزاران پزشك و مراکز درمان امراض عصبی در سراسر دنیامشغول فعالیت هستند که قدری از این رنج جانکاه کم کنند.

اما عده ای هم هستند که از این بازار آشفته سوء استفاده کردمو تحت عنوان ناراحتی عصبی وعصبانیت میخواهند مردم را مرعوب کردمو برای خود عنوان و شخصیتی بوجود آورند.

حال چطور شد که من بفکرافتادم که از این عده یاد کنم اتفاقی بود که چند روز پیش برایم پیش آمد. برای انجام کاری لازم بود که بیك اداره دولتی رجوع کنم.

چون پیش بینی می کردم که ممکن است اشکالی در کار بوجود آید از دوست محترمی که در همان دستگاه دارای عنوان و مقام مهمی بود برای متصدی امر پیغامی گرفتم که کارم بدون اشکال تراشی حل شود البته تقاضای من غیر قانونی نبود ولی بطوری که میدانیم انجام تقاضا های قانونی هم همه جا چندان بی‌دردسر وناراحتی نمی تواند باشد.

باری باداره مربوطه رجوع و متصدی امر را سراغ گردم. دیدم چند نفری که گویا کارشان زیــر دست همان شخص است گفتند ای آقا ولش کن بقدری عصبانی است‌که دم پرش نمی شود رفت.

ولی منکه گوشم از این حرفها پر بود بطرف اطاق وی براه افتادم و مودبانه وارد شدم و قبل از آنکه بتوانم حرفی بزنم واظهار وجودی کنم چنان دادی سرم کشید که «آقا چکار داری که همین طوری سرزده‌توی اطاق می آئی» که بنده دو ذرع‌ونیم از جا پریدم. من هم بدون معطلی گفتم قربان من از آقای فلان یعنی مافوق‌شما پیغامی دارم و هنوزحرفم تمام نشده بود که قیافه آتشین‌آقا آرام شد و با لحنی بسیار آرام و مهربان و گرم گفت بفرمائید استدعا می کنم امر بفرمائید و خلاصه کار بنده را با چنان سرعتی انجام داد که که اگر کار خودش هم بود چنان نمی کرد.

در اینجا من بیاد مطلبی افتادم که درباره یکی از همین آقایان‌عصبانی مزاج شنیده بودم که شرح آن‌باین قرار است:

این آقای عصبانی مزاج تقریبا ۳۰ سال پیش از طرف دولت ایران‌مامور می شود که برای خرید پاره از کالاهای مورد نیاز دولت به آلمان سفر کند.

در ضمن این سفر چون فکر می کرد خسته و ناراحت است بیکی از کلینیك های امراض عصبی رجوع می کند.

پزشك آلمانی از وی می پرسد شما چگونه می شود که عصبانی میشوید.

او می گوید مثلا بنوکرم می‌گویم کفشهایم را بیاور قدری که دیر می کند عصبانی می شوم و اورا کتك می زنم.

یا از کارمند زیر دستم میخواهم که فلان پرونده رابیاورد قدری تاخیر می کند عصبانی می شوم دوات جوهر را توی سرش میزنم و منتظر خدمتش می کنم و چند مثال دیگر از این قبیل.

پزشك آلمانی سئوال می کند تا حالا اتفاق افتاده است که توی‌گوش وزیر خودتان زده باشید؟

مردك می گوید آقا دهانتانرا آب بکشید مگر می شود توی‌گوش‌جناب وزیر زد. پزشك آلمانی می گوید باید عرض کنم شما عصبانی نیستید بلکه بی تربیت تشریف دارید.

ما و خوانندگان

بیسوادی دانش آموزان

یکی از دبیران فرهنك استان‌تهران مینویسد این روز ها بحثی در باره علت بیسوادی شرکت کننــدگان مسابقات ورودی دانشگاه مطرح‌است دراین مورد مطابق معمـول وزارت فرهنك‌گناه را متوجه دانشگاه و دانشگاه تقصیر را از جانب وزارت فرهنك میداند اما حقیقت غیر از آنست که گفته میشود. بنده‌نکاتی را که علل اصلی انحراف شاگردان از تحصیل و نداشتن تحصیلات‌کافی است بطور خلاصه عرض می نمایم.

۱ـ در چهار کلاس اول ابتدائی اصولا امتحان وجود ندارد و دانش آموزان بدون هیچگونه‌مانعی کلاس هارا یکی پس از دیگری طی مـی نمایند البته نظر وزارت فرهنك این است که‌نبایدبامردود کردن‌شاگردان در سالهای اول تحصیلی شوکی به روحیه حساسشان وارد کرد.

۲ـ درکلاس‌ششم‌ابتدائی امتحانات بصورت نهائی انجام میگیرد وازآنجا که موفقیت شاگردان فقط منوط به آوردن نمره ۴۰ در امتحان کتبی (حساب و هندسه ـ دیکته فارسی ـ انشاء فارسی ـخط) میباشد مسلما قرائت فارسی وسایر دروس ارزشی نخواهند داشت مضافا باینکه خود معلمین نیزدرصحت‌اجرای امتحانات کوتاهی می‌نمایند البته آنها مقصر نیستند چون اگر تعداد مردودین از چند نفر تجاوز نمایدمورد مواخذه شدید مدیر دبستان و رئیس بخش قرار خواهند گرفت.

۳ـ مجریان برنامه از اجرای‌صحیح برنامه سر باز میزنند آنها فقط در ابتدای‌کار باعلاقه وجدیت‌تدریس می نمایند و پس از گذشتن سالی چند علاقه آنان از بین میرود تاحدیکه فقط‌برای رفع تکلیف‌بکلاسهامیروند. حقوق یك لیسانسیه در بدو خدمت با احتساب حق لیسانس (آنهم پس از گذشتن مدتی قابل پرداخت‌است) فقط ۳۵۱۰ ریال است خوب توجه بفرمائید ـ بنده با داشتن ۷ سال سابقه تدریس و رتبه دبیری بـه تازگی ۴۴۶۰ ریال حقوق دریافت میدارم آخر انصاف بدهید که این طبقه‌مفلوك‌چگونه یااین‌عایدی‌زندگی خودرا تامین نمایند.

بنا براین عدم علاقه معلمین بکار تدریس و نبودن مقام دلسوز و پشتیبان معلم وبالاخره وجود سازمان آموزشی صحیح در بیسوادی دانش‌آموزان کنونی رل اساسی را دارند.

بنا جهت دبستان

آقای سید محمد رضا نواب می نویسد: چون وزارت فرهنك‌بواسطه نداشتن بودجه کافی قادر نیست دبستان های کافی‌برای اطفال‌تاسیس نماید از این جهت مدیران دبستان ها مجبورند در هر کلاس ۴۰ الی ۵۰ نفر محصل بگنجانند واین کار وظیفه معلم را برای تعلیم دانش‌آموزان مشکل میسازد و از طرف دیگر تعداد زیاد شاگردان نمیتوانند از وجود معلم‌آنطوری‌که بایداستفاده نمایند خوب است وزارت فرهنك اقداماتی بنماید تا در جاهائی که محل مناسب وجود دارد از قبیل اراضی موقوفه و امثال آن برای تاسیس مدارس استفاده نماید تا مشکل کمبود مدارس بدین وسیله کم شود.

کسبه گرانفروش

آقای حسینعلی صالح مینویسد یکی از کارهای خوب دولت تاسیس فروشگاه های‌خواربار‌است که‌اجناس مورد احتیاج را به قیمت عادلانه در اختیار مردم میگذارد و بسیار بجا و پسندیده است که نسبت بتاسیس فروشگاه های پارچه و لباس‌وپوشاك هم اقدام بنمایند تا مردم از شر کلاه گذاریهای پارچه فروشان و دیگر نیازمندیهای مورد احتیاج خود راحت شوند زیرا خودم پارچه‌ای خریدم که نرخ عادلانه آن ۶۰۰ ریال بود ولی کاسب بی انصاف آنرا به‌قیمت ۱۰۰۰ ریال بمن فروخت و شهرداری هم که فقط توجه به قصاب و نانوا دارد و اقدامی نسبت بسایر کسبه گرانفروش نمیکند.

از اینجا و آنجا

واکسن جدید برای سرخك

دو گروه از دانشمندان آمریکا اخیرا گزارش دادند که واکسنی برای جلوگیری‌از سرخك که‌بیماری مخصوص کودکان‌است کشف کرده‌اند. دانشمندان مزبور گزارش میدهند که مرحله آزمایشی واکسن مزبور نشان داده است که در جلو گیری از بیماری سرخك فوق‌العاده موثر است.

حل‌کردن سنك کلیه

پزشگان متخصص دانشگاه‌سین‌سیناتی آمریکا جدیدا دارونی‌کشف کرده‌اند که بوسیله آن میتوان سنك کلیه را در ظرف ۱۵ دقیقه‌حل کرد. این محلل که از آسید بدن گرفته میشود فورا روی سنك کلیه اثر میکند وآنرا بکلی از بین می برد.

تلفن میان آمریکا واروپا

اولین کابل تلفن‌میان‌آمریکاو اروپا افتتاح شد وبرای اولین بار سه‌نفر در نیویورك و چهار نفر در پاریس از این کابل استفاده نمودند.

این کابل زیر دریائی‌که درسراسر اقیانوس‌پهناور کشیده شده است متعلق به آمریکن تلفن و تلگراف کمپانی و دولتین فرانسه و آلمان می باشد. فعلا در آن واحد ۳۶مکالمه تلفنی ممکن است با این کابل‌بعمل بیاید ولی بعدا تعداد مکالمات تلفنی ممکن است دوبرابر بشود.

تاکنون‌مکالمات‌تلفنی میان‌آمریکا و اروپا با بی سیم بعمل می‌آمد.

کشف داروی جدید

دونفر از دانشمندان‌ایالت نیوجرزی دارونی کشف‌کرده‌اند که لخته‌شدن خون را در داخل عروق مرتفع می سازند سابق بر این بیماری مزبور را با عمل جراحی معالجه میکردند. داروی مزبور یکی از عناصر بدن معروف به فیبرنیولیسین بدست می آید.

پیشرفت هواپیمای اتمی

کمیته مشترك کنگره درباره نیروی اتمی گزارش داد که آمریکا در برنامه تهیه هواپیما های اتمی در حال پیشرفت‌مداوم و سریع میباشد. جان‌مك‌کن رئیس کمیسیون انرژی اتمی قبل از تعطیل موقتی کنگره در جلسه کمیته مزبور گفت که هیچگونه شك و شبهه دربارهٔقدرت هواپیما های اتمی وجود ندارد.

در گزارش کمیته‌مزبور خاطرنشان شده است که بسیاری از مسائل و مشکلاتی که در تهیه هواپیما های اتمی وجود داشت با پرواز هـای آزمایشی که تا کنون‌با هواپیما های مزبور صورت گرفته حل شده و برنامه هواپیماهای اتمی با سرعت رو به‌بهبود وپیشرفت است.

صدای خودرا بشنوید

دانشمندان ژاپنی یکنوع ماسك ساخته‌اند که بکمك آن شخص می‌تواند صدای خودرا همانطور که صدای دیگران‌رامی‌شنود گوش‌کند. فایده عمده این ماسك اینست که دانش آموزانی که زبان خارجه یاد میگیرند می‌توانند با استفاده از آن زبان خارجه را تمرین نموده ونواقص خودرا مرتفع نمایند.

تصادف دریوگسلاوی

خانم رزلی بعلت اینکه غالب اوقات خودرا در مسافرت و سیاحت میگذراند شهرت فوق‌العاده‌ای بدست آورده‌است. نامبرده اخیرا بایك ماشین رولزرویس کرایه ای دراروپا سیاحت میکرد هنگام عبور از کشور یوگسلاوی دریکی از جاده های‌ساحلی آدریاتیك بایك موتور سیکلت‌تصادف کرد. ولی درمیان‌تعجب‌فراوان‌مشاهده نمود سرنشینان موتور سیکلت که دونفر بودند بعجله‌از موتورپائین آمده بسوی جنگل فرار کردند... !!

خانم رزلی دراولین فرصت با یکی از مقامات یوگسلاوی موضوع را مطرح نموده علت را جویا شد. مقام مزبور گفت:

«تمام مردم یوگسلاوی میدانند که در سراسر یوگسلاوی فقط دوماشین رولز رویس وجود دارد که متعلق به مارشال تیتو است و سرنشینان موتورسیکلت هم تصور کرده بودند حتما باماشین پیشوای بزرك تصادف نموده‌اند از اینرو فرار را برقرار ترجیح داده اند..»

مغز الکترونیکی

در آمریکا اخیرابامغز الکترونیکی در خواندن باشخاص کور کمك می کنند. این دستگاه در ظرف یك ساعت میتواند یك کتاب ۳۰۰ صفحه ای را بخواند.

رفع‌کری ادواری

متخصصین اکنون با یك روش جدید و بااستفاده از میکروسکوب یك عمل جراحی‌بسیار دقیق درگوش داخلی انجام میدهند که بیماری‌کری ادواری را معالجه میکنند.

یاقوت
زردچوبه
آ ـ ۲۲۳۴۶

جناب‌آقای دکتراقبال نخست وزیرمحبوب

تهران رونوشت جناب آقای وزیر فرهنك رونوشت اداره روزنامه اطلاعات

مادانشجویان دانشکده پزشکی وداروسازی اصفهان بعرض مبارك می رسانیم وزارت فرهنك همه ساله بمیزان شهریه پرداختی مبلغی افزوده بطوری که فعلاپرداخت آن از قدرت مالی دانشجویان‌خارج‌است در حالیکه دانشگاه تهران تحت حمایت شاهنشاه فرهنك دوست و آن جناب هرساله بر تسهیلات تحصیلی دانشجویان می افزاید دانشجویان تهران با داشتن امتیازات فراوان از پرداخت شهریه نیز معاف اند ما دانشجویان دانشگاه اصفهان اکنون که سال تحصیلی آغاز می شود بعلت عدم قدرت پرداخت شهریه از ادامه تحصیل محروم خواهیم شد و اکنون در بلاتکلیفی بسر میبریم از آن مقام معظم استدعا داریم بذل توجه فرموده که در رفع این تبعیضات بویژه معافیت از پرداخت شهریه دستور لازم صادر فرمایند از طرف دانشجویان دانشگاه اصفهان یوسف مختاری ـ بهران پزشگی ـ لطف‌الله رئیس ـ دهکردی ـ امید علی نشاط ـ ابو علی شفا زند ـ علی نیك‌روش ـ منصور مجلسی

تقدیر وسپاسگزاری

این جانب احمد جواهری در ساعت دوبعداز نیم شب بموسسه اکسیژن و لانتازول ترابی امین واقع در چهارراه سید علی مراجعه کردم و بدون هیچگونه کوتاهی اکسیژن بما رساندند و باعث نجات بیماران ما شدند واقعا تا عمر داریم از زحمات این موسسه سپاسگزاریم واینگونه اشخاص‌که تمام ساعات عمرخودشان رابرای خدمت بهمنوع اختصاص می دهند مخصوصا در مواقع خطر واقعا قابل‌تقدیرو سپاسگزاری‌هستند من هرچه بخواهم تشکر کنم زبانم قاصر است خدا خودش عوضشان دهد

آ ـ ۱۷۲۹۳ — جواهری

قابل‌توجه مدیران چاپخانه‌های تهران وشهرستانها

شرکت حروف‌ریزی الهام در تهران خیابان لالەزار کوچه‌اتابك درقسمت فوقانی چاپخانه باقرزاده با داشتن جدیدترین ماشین های حرو فـریزی و زیباترین ماتریس‌های حروف شروع بکار کرده و انواع حروف فارسی و تزئین آلات همه گونه فواصل مختلف و لوازم فرم‌بندی را با کاملترین آلیاژو دقیق‌ترین اندازه ها تهیه و در اختیار خریداران محترم گذارده وهمه روزه غیر از ایام تعطیل از ساعت هشت صبح تا هشت بعد از ظهر برای انجام سفارشات اربابان رجوع آماده است.

حروف ریزی شرکت الهام با مسئولیت محدود تلفن ۳۷۹۲۰

آگهی تشکیل جلسه عمومی‌کانون بازنشستگان‌کشوری

عصر چهارشنبه ۲۴ آذرماه ۳۸ جلسه عمومی بازنشستگان کشوری عضو کانون بموجب ماده ۸اساسنامه در محل کانون (شاهرضا پیچ شمیران. خیابان تنکابن کوی هنر) تشکیل میشود دستور جلسه:

۱ـ قرائت گزارش عملیات هیئت مدیره
۲ـ انتخاب هیئت مدیره
۳ـ تصویب اساسنامه جدید

از آقایان اعضاء کانون خواهشمند است کارت عضویت خود را همراه داشته باشند.

آ ـ ۱۷۲۲۵ — رئیس هیئت مدیره کانون. محمود بدر

کشاورزان محترم
انواع گاو آهن
ودیسکهای چرخ لاستیکی
ساخت‌کارخانجات «الیور» آمریکا رسید
نماینده انحصاری شرکت سهامی اتو ایران
خیابان سعدی تلفن ۳۵۴۱۳

ازشهرستانهائیکه نماینده نداریم نماینده فعال میپذیریم.

جدول

کلمات‌متقاطع شماره ۱۳۲۶

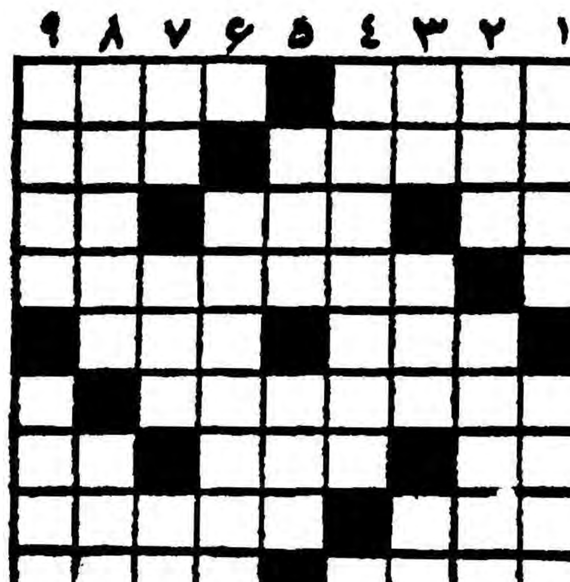

افقی: ۱ـ هم‌سخن‌ـ سابقا درچاله حوض میزدند ۲ـ قرار در کف او هم نگیرد مال!ـ از هنرپیشگار معروف فرانسوی چند سال پیش‌مرد ۳ـ آفرین!ـ نتیجه بکـار بستن آن محصول خوب ببار آمدن است ـ اگر باشد ٤ـ حاصل سی سال عمر یك سخندان بزرك ۵ شور و شادی ـ از اسباب‌رختشوئی ٦ـ مخترع یکی از بهترین وسایل سرگرمی ۷ـ آزادـ پدر شما هم باو میگوید پدر!ـ ازچهار دوتا کم دارد ۸ـ عاشق پاکباز میخواهدخود را در راه دلدار چنین کند ـ منطقه برنج خیزی در نزدیکی اصفهان ۹ـ معلوم است‌که رنگش باید قهوه‌ای باشدـ اسباب بازی‌که چندسال! پیش هم درکیف خانم بود وهم درجیب‌آقا.

عمودی: ۱ـ وقتی خیام بدیدنش رفته بود ناگهان‌خروش برآورده‌بود!ـ کامیاب ۲ـ هدف دهن‌کجی علیمردان خانـ اساس وپایه ۳ـ به بی‌مزه هم میگویندـ مویـ ضمیری است ٤ـ شراب، آنطور که شاعرخواسته است ۵ـ بر کلاه می‌نشیند امانه‌کلاه هرکسیـ گودترین چاه ٦ـحلوایش را باید خورد تادانست! ۷ـ بدیـ ازاقسام برنجـ از جو میروید ۸ـ بی‌کم وکسریـ ملت انگلیس قهرمان خوردن آن‌است ۹ـ گاهی ازآن هم درمیروندـ ازاعضای کاسه‌دار بدن!

حل جدول شماره ۱۳۲۵

افقی:۱ـ معنا ـ گویا ۲ـ رقص شتری ۳ـ یاـ دکه ـ پی٤ـ ضبط‌ مال۵ـ بایرن٦ـ فرقـ غرق۷ـ رخـ فیل ـ یب۸ـ خانه‌دار ۹ـ رولت‌ـ والس.

عمودی :۱ـمریض ـ فرار ۲ـ عقاب ـ رخ۳ـ نص ـ طبق ـخل٤ـ اشد ـ فات (آفت) ۵ـ تکنیسین ٦ـ گره ـ لهو۷ـ وی ـ منغ‌ـدا۸ـ پاـ ریال۹ـ آشیل ـ قبرس.

صاحبان ساختمان خوشحالند

زیرافقط میلائیان‌است‌که‌کثیف‌ترین موزائیکها و سنگهـا را تمیز نموده وبا موتورهای مخصوص پستی و بلندی آنرا برطرف‌مینماید مواظب باشید دوره‌گردها باین عنوان موزائیکهای شمارا از بین‌نبرند تلفن ـ۳٤۹۸٤و ٦۹۷۹۳یا ٦۹۰۵۸.

۱ـ۲ — آ ـ ۱٦۹۸۵

سنك شکن

ساخت‌کارخانه مارزدن انگلیس‌بظرفیتهای ۸ و۱۵ و۳۰ تن ساعت رسیده

تهران اروپ — میدان فردوسی

۱ـ۱۰ — آ ـ ۲۰٦٤۲

اساسی‌ترین‌صفات لازمه موتورهای‌وسائط نقلیه ـ کشاورزی ـ صنعتی و دریائی است کلیه این صفات برجسته در موتورهای دیزل پرکینز مجتمع است در ساختن موتورهای پرکینز ازآخرین پیشرفت های علمی و تجارب ۲٦ ساله کارخانه استفاده شده و بهمین جهت موتورهای پرکینز محکم و باآخرین اصول فنی طراحی شده است مصرف سوخت موتورهای دیزل پرکینز بسیار کم ـ نگهداری آنها بسیارآسان و دوام آنها بسی طولانی است بعلاوه لوازم یدکی ووسائل سرویس آن در سراسر جهان موجود می‌باشد. هرنوع موتور با هرقدرتی خواسته‌باشید میتوانید از موتورهای پرکینز استفاده‌کنید.

موتورهای پرکینز دارای قدرت از ۱۰ الی ۱۲۰ اسب بخار

Perkins HIGH QUALITY DIESELS

دیزل پرکینز
برای وسائط نقلیه ـ کشاورزی
صنعتی و دریائی

PERKINS ENGINES LTD · PETERBOROUGH · ENGLAND

نماینده انحصاری:
شرکت سهامی یزدپناه: خیابان سعدی ـ تلفن ۳۳۱۱۰ ـ تهران ـ ملکرانی، ایزدپناه

آ ـ ۲۲۳۵۸

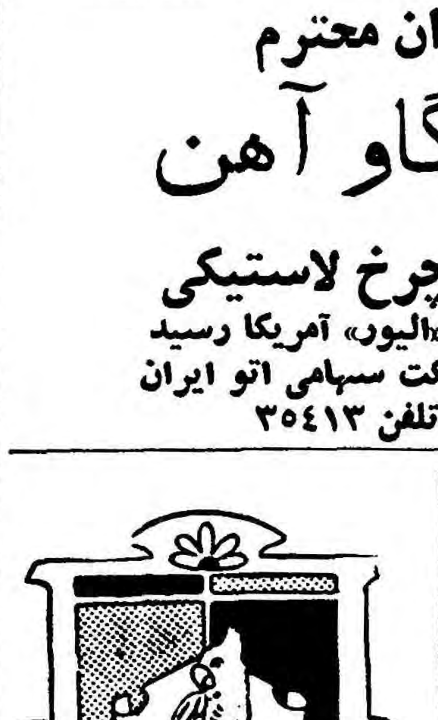

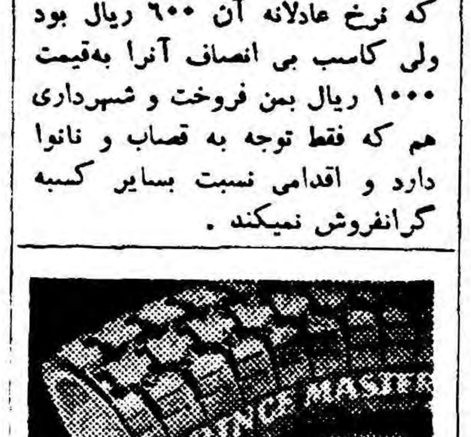

لاستیک دوچرخه (پرنس ماستر)
نماینده انحصاری: تهران سعدی شرکت الس ۳۷٤
۱ـ۱۰ — آ ـ ۱۹٦۸۲

کپیه از اسناد

با دودقیقه انتظار یکعمر راحتی فکر.

لاله‌زار نو ـ فتوپرسپولیس ۳۷٤

مقالات و گزارشهای خارجی

آیزنهاور برای مقابله با خروشچف مجهز است

مسافرت ایزنهاور باروپا ازمسافرتهای روزولت وویلسون موفقیت‌آمیزتر بوده‌است

The New York Times.

آیزنهاور برای مدت کوتاهی به انگلستان و قاره اروپا مسافرت کرد این مسافرت پیش از ورود خروشچف بامریکا انجام گرفت .ایزنهاور پس از مراجعت از اروپا هم جسما سالم و تندرست بود و هم روحا نشاط کامل داشت و این میرساند که رئیس جمهور در مسافرت اروپای‌خود از هر جهت موفق بوده است و همین موفقیت وی در انجام مذاکرات با سران ممالک غربی را برای گفتگو با خروشچف از هر جهت مجهزساخته است . اکنون ایزنهاور با نیروی کامل روحی و جسمی میتواند با مشکلاتی مقاومت کند که بمراتب از مشکلات زمان جنگ اخیر وهنگام فرماندهی وی دشوار تر است .رؤسای جمهور سابق‌هم از این نوع‌مسافرتها و گفتگوها با سران ممالک غرب داشتند اما هیچ کدامشان مانند آیزنهاور توفیق نیافتند .

مثلا پایان جنگ بین الملل اول پرزیدنت «ویلسن» در سال ۱۹۱۸ به پاریس رفت تا در باره پیمان‌صلح ورسای و کنار آمدن با دولتهای شکست خورده مذاکره کند ، در ضمن راجع به تشکیل مجمع اتفاق ملل نیز شالوده‌ای بریزد اما چنانکه میدانیم اکثریت‌اعضای کنگره با هردو نظر ویلسن مخالفت کردندباین معنی که هم مواد پیشنهادی ویلسن درباره قرار دادصلح بامخالفت شدید مواجه گشت و هم فکروی ،درباره تشکیل مجمع اتفاق ملل مورد‌موافقت واقع نگردید و از هردو قسمت‌شکست‌خورد .

کنفرانس یالتا

پس از سال ۱۹۱۸ نوبت به روزولت رسید که درسال ۱۹۴۴ برای انجام مذاکرات مربوط بامور سیاست‌جهانی به «یالتا» رفت و با استالین و چرچیل در آنجا ملاقات کرد ولی اخیرا که پرونده کنفرانس یالتادردسترس علاقمندان قرار گرفته معلوم شده است که در کنفرانس مذکور هم روزولت نتوانسته بود در برابراستالین و چرچیل موفقیتی تحصیل کند مه علاوه از عکس های مربوط بـاین کنفرانس پیدا است که رئیس جمهور امریکا در آنموقع بیمار بوده والبته با کسالت مزاج نمیتوانسته است کار مهمی از پیش ببرد .

یکسال بعد از آن (درسال ۱۹۴۵) ترومن برای انجمن همان منظور یعنی اتخاذ تصمیم در باره سیاست جهانی به آمستردام رفت و با روسای‌کشور های غربی ملاقات و مذاکره نمود . مانند ویلسن‌و روزولت نتوانست‌توفیقی حاصل کند .

با مقایسه آن سه مسافرت وملاقات سه رئیس جمهور سابق و این مسافرت و ملاقات رئیس جمهور فعلی بخوبی مسلم میگردد که تفاوت‌زیادی از حیث موفقیت رئیس جمهورفعلی‌و عدم موفقیت روسای جمهور سابق در میان میباشد .

آیزنهاور در گزارش تلویزیونی خویش با اعتماد کامل ابراز داشت که خط دفاعی ممالک غرب بهیچوجه تجزیه و تفکیک پذیر نیست و با ـ نهایت استحکام و متانت استوار میباشد .

بنا باظهار اشخاصی که اطلاعات بیشتری درباره‌مسافرت اخیرآیزنهاور دارند نتایج این مسافرت بقدری‌رضایت بخش است که اولا «در کنگره‌امریکا اکثریت قابل توجهی‌از اقدامات‌رئیس‌ـ جمهور پشتیبانی میکنند ثانیا» خود رئیس جمهور میتواند با اعتماد و اطمینان کاملی‌به خروشچف بگوید که مذاکره وی با سران ممالک‌غربی از هر جهت‌رضایتبخش وموفقیت‌آمیز بوده است .

مذاکره بادوگل

آنچه معلوم است مذاکرات‌رئیس‌ـ جمهور امریکا با ژنرال دوگل یکی راجع به نظارت نیرو های دریائی (ناتو) در مدیترانه و دیگر در باره عضویت فرانسه در تاسیسات اتمی و همچنین مربوط به نیروی دفاعی‌فرانسه بوده است و طبعا «این مسائل مهم در نتیجه مذاکرات یك روز ودوروز کاملا حل و تسویه نمیگردد و کسی هم انتظار آنرا نداشته که با دوروز مذاکره کلیه این مطالب از هر نظر حلاجی شده باشد . اما از مفادبیانات رئیس جمهور امریکا معلوم میشد که وی امیدوار است ژنرال دوگل رویه خود را نسبت بالجزایر تغییر ۰هد و از سیاست ضد استعماری که مورد حمایت دولت امریکاست در باره الجزایر پشتیبانی کند . همینقسم از بیانیه نخست وزیر ناحیه سواحل عاج معلوم بودکه تقاضا های‌دوازده جمهوری افریقائی مورد قبول واقع میشود . این‌جمهوری های دوازده‌گانه سابقا جزء مستعمرات فرانسه بودند و اینك دارای استقلال داخلی شده‌اند .

با اینوصف که ژنرال دوگل پس‌از مذاکره با آیزنهاور سیاست‌ملایمتری در باره الجزایروجمهوری های کوچك افریقائی در پیش گرفته رئیس جمهور امریکا میتواند حتی در باره فرانسه هم‌بطور جدی تر و با اطمینان بیشتر با میهمان خود (خروشچف) مذاکره نماید در صورتی که پیش از مسافرت ایزنهاور بفرانسه و مذاکره باژنرال دوگل وضع فرانسه نسبت به متحدین غربی آنطور که باید رضایتبخش نبوده ولی اکنون میتوان فرانسه را یکی از عوامل مهم اتحادیه غرب بشمار آورد . در باره خاتمه دادن بجنك های سرد نیز مسافرت‌ایزنهاور مخصوصا در بریتانیا تاثیرات نیکو داشته است و صحبت مکمیلان‌نخست وزیر بریتانیا با رئیس جمهورامریکا گواه این مدعاست و از عکس های تلویزیونی مکمیلان و ایزنهاور و همچنین گفتگو های آنان بخوبی‌این مطلب مسلم میگردد . عده‌ای تردید دارند که مبادا این توافق مك میلان وایزنهاور مانند همان توافق چرچیل وروزولت برای نمایش در مقابل‌حریف باشد ولی چنانکه گفته شد مسافرت موفقیت آمیز آیزنهاور بر خلاف مسافرت های روسای جمهور سابق بوده و موجب تحکیم موقعیت رئیس جمهور گردیده است .

(نیویورك تایمز)

عبدالناصر و غرب

آیاقرضه‌ای‌که عبدالناصر ازبانك جهانی برای وسیع‌کردن کانال سوئز میخواهد درگرو آزادی‌کشتیرانی اسرائیل دراین‌کانال نگاهداشته میشود؟

The Economist

دوهفته قبل وقتی کبوترهـای صلح عبدالناصر ازکنفرانس‌اتحادیه عرب درکازابلانکار برگشتند از جانب حبیب بورقیبه رئیس دولت تونس شاخه زیتونی بهمراه نیاورده بودند .

بـورقیبه به تمایلات دوستانـه عبدالناصر مانند ملك‌سعود وملك حسین احساسات موافق نشان‌نداده بود. اختلاف بین تونس وقاهـره درمیان اعراب فقط دربغداد جلب توجه کرد وعراقیها ادعا کردند که‌آنها وتونس تنها معتقدین‌واقعی اتحاد اعراب بشمار میروند.

دراین میان دکتر عبدالمنعم کیسونی وزیر اقتصاد جمهوری متحده عربی برای انجام یك‌سلسله مذاکرات غیر رسمی با مقامات‌رسمی انگلستان وارد لندن شد.

عـلاقه اصلی او به‌بازرگانـی ومسائل مالی بود. اواز وزارت خزانه داری دیدن کرد و بامیچکوت عـدیر وزیـر خزانه داری نا هار خورد ومذاکراتی بعمل آورد. اما محافل سیاسی واقتصادی بعید میدانند که مسافرت وی بـه انگلستان منجربه برقراری مجدد روابط دیپلماتیك بین قاهره و لندن گردد. شاید عبدالناصرتازه متوجه شده باشد وجود چندنفر مصری در ساحل رود «تایمز»برای اوهمانقدر مفید است که وجـود چند نفر انگلیسی در سواحل رود نیل برای انگلستان. ولی ایـن موضوع که‌استنباط عبدالنا صـر بطور قطع منجر به تجدید روابط خواهد شد هنوز روشن نیست.

منجر باتخاذ رویه سیاسی‌جدیدی از طرف عبدالناصر گردد.

درروزهائی که‌دکتر کیسونی در لندن بسر میبرد «سیدحسن‌هیکل» سر دبیر روزنامه الاهرام‌وسیاستمدار معروف گفت

اگر بانك جهانی مسئله دادن‌قرضه رابا‌آزادی کشتیرانی اسرائیل درکانال سوئز مرتبط کنددولت جمهوری متحده حتما منتظرباشیم موافقت یا مخالفت بانك نخواهد شد وبدون‌ختم با عصبانیت تقاضای خودرا پس خواهد گرفت.

تاکنون هیچکس نمیتواندحدس بزند چه‌کسی مسئله فوق را حل خواهد کرد و موضوع برچه‌اساسی حل خواهد شد معذالك بایـد دانست‌که بسیاری از محافـل واشنگتن اگربه‌بینند پای‌عبدالناصر درمیان است حاضر نیستند روی موافقی نشان دهند.

اکونومیت

والترلیپمن

خروشچف آمریکارا بمبارزه دعوت میکند

ملاقات خروشچف و آیزنهاور در وخلق نیست . ما این روز ها در باره واشنگتن به شکل مناسبی انجام‌یافت. خروشچف و ایزنهاور هردو از کیفیت ملاقات خود آگاه بودند . عده زیادی در خیابان ها برای دیدار خروشچف گرد آمدند ولی آنها خاموش بودند. چه چیز دیگری می توان چشم‌داشت

خروشچف بزرگترین مخالف‌امریکا است . او به امریکا آمده است که به نحو جدی با رئیس جمهور مذاکره کند واین نکته رابه مردم امریکا به قبولاند : در حالی که بزرگترین رقیب و طرف آنها است ، دشمن‌آنان نیست ودر نظر ندارد زندگی مردم امریکا را برهم زند و ویران سازد بلکه می خواهد در تمام جنبه‌های مادی ومعنوی از امریکا پیش بیفتد.

نقص جامعه امریکا دراین است که ، در حال حاضر ، مردم دارای هدفهای بزرگی که در راه رسیدن به آن متحد باشند . نیستند . روحیه عمومی ، جنبه دفاعی دارد و بر مبنای حفظ ونگاهداری آنچه هست استوار است وبر اساس جلو رفتن و ایجاد هدفهای خود در برابر خود ندارد . لکن روسها در برابر خود هدفهائی را قرار داده‌اند وبا شدت و خشونت تمام انرژی هارا متوجه آن نموده‌اند . موفقیت هائی نیز که روسها از نظر علمی ویا فنی بدست آورده‌اند . براثر همین نکته است ـ مردم روسیه انرژی و منابع خودرا صرف هدفهائی می کنند که فرمانروایان آن تعیین می کنند و هر چیز باید راه را برای رسیدن بهدفهای تعیین شده بگشاید .

پیشرفت امریکا

از این رو مادر برخورد باره‌بران شوروی‌ودر مقابله دو رژیم اجتماعی باید در پی آن باشیم که هدفهای بزرگی در برابر خود قرار دهیم زیرا بدون تجدید حیات هدفهای بزرگ امریکا، ممکن است خروشچف بتواند در رقابتی که علیه ما آغاز کرده موفق شود . اگر خروشچف بتواند دراین مبارزه پیش ببرد ،فقوقا امریکا به عنوان یك قدرت جهانی از میان خواهد رفت . این نکته‌بسیار تلخ است که بعضی نمی خواهند کشوری را که خروشچف اکنون ثروتمندترین ممالك جهان می نامد به پیش ببرند .

بعضی ها فکر می کنند که رقابت‌ما شوروی (که جدی ترین دعوت به مبارزه در تاریخ غرب است) بادوری از مذاکره بااین کشور و گذراندن قطعنامه هائی که کمونیسم را محکوم می کند وادامه کار و تفریح بشکل عادی وامکان پذیر است .

این جماعت هنگامی که یك‌سخنرانی ایراد می کنند و یا مقاله‌ای مینویسند که‌در آن به‌خروشچف جواب داده شده خودرا مدافع بزرك تمدن غرب می دانند : لکن آنهادر اشتباه‌هستند. مسابقه با شوروی را نمی توان بااین طرق برد . آنها نیروی رقیب رادر نظر نمی گیرند ، تنها راه بردن مسابقه اطمینان به خود و دانستن هدف است.

(نیویورك هرالد تریبون)

مرکز پخش تلویزیون ورادیوبرق وباطری آندریا: فروشگاه آندریا لاله‌زار
آ ـ ۲۲۲۲۶

اشخاص فعال در همه جا برای
خودکار تی بال پارکر
را انتخاب می کنند
در اینجا و در آنجا همیشه و همه جا مردم بیش از پیش از لذت نوشتن با خودکار بی نظیر تی بال پارکر بهره مند میگردند زیرا نوك آن دارای حفره های متعدد وساختمان مخصوصی استکه‌کاغذ را بخود کمرفته نرم ـ بدون وقفه و حتی روی نقاط چرب وانرانگشت که خودکارهای معمولی از نوشتن باز میمانند براحتی و روانی مینویسد جوهر بآرامی باطراف نوك آن نفوذ کرده تمیزتر ـ پر رنك تر و همیشه یکنواخت مینویسد تی بال با صرفه بوده مخزن جوهر آن تا پنج برابر مخزن خود کارهای معمولی کار میکند.
خلل و فرج مختص تی بال پارکر
سطح خارجی نوك تی بال پارکر طوری ساخته شده‌که کاغذ را بخود گرفته درعین یاتباتی بنرمی مینویسد . هزاران حفره متصل بهم‌آن از جوهر پر شده نرم و یکنواخت نوشتن همیشگی را تامین میکند
Parker tBall Ballpoint
یکی دیگراز محصولات شرکت قلم پارکر
آ ـ ۲۲۱۱۶
تبلیغات فرنی

از چهارگوشهٔ رویداد

انجمنهای محل

مردم بانجمن مراجعه میکنند

چهل و یکمین جلسه انجمن محلی شرق‌باغ‌صبا با حضور آقایان سلیمی‌پور ـ جواد قدیمی ـ رکن الدین احمدی ـ دکتر بلوری ـ سرهنك سعیدی ـ سرهنك شایسته ـسرهنك نعیمی راد ـ حریری ـ محمود سلیمی ـ دکتر نیك نژاد ـ دکتر عابدین ـمیرپوریان ـنوبری ـ مجیدی ـیوسفیان ـ توام شهیدی ـ هاشمی و عده‌ای دیگر از محترمین در منزل آقای معصاح تشکیل گردید ـ آقای زرین خامه سرپرست برزن ۱۳ تهران وعده‌ای از ساکنین خیابان شاه صفی د راین جلسه حضور یافتند ساکنین خیابان شاه صفی که بمناسبت تعطیل و نیمه کاره ماندن اسفالت خیابان شاه صفی شکایت داشتند توضیحاتی دادند و از انجمن تقاضای جلب توجه شهردار تهران را نمودند آقای سلیمی پور رئیس انجمن درزمینه مراجعاتی که ظرف هفته اخیر بایشان شده بود و همچنین اقداماتیکه شخصا وباتفاق چندتن از آقایان در شهرداری بعمل آورده بودند و همچنین ا زملاقات خودبا آقای مهندس تسلیمی رئیس اداره کل فنی وجلب موافقت ایشان در اینباب توضیحات کافی داد . آقای دکتر بلوری مراجعه آقایان بانجمن را دلیل توجه مردم بامور اجتماعی و تاثیر مفیدآن دانسته واظهار امیدواری کرد که ساکنین حوزه انجمن بیش از پیش بانجمن خود علاقه نشان دهند آقای محمود سلیمی عضو اصلی و منشی انجمن باستحضار انجمن رسانید که مقدمات به ثبت رسانیدن انجمن را انجام داده و حق الثبت رائیز پرداخته و هنگریب‌آکسی‌آن در روزنامه رسمی منتشر خواهد شد. سپس برای ترمیم اسفالت های خراب شده توسط بنگاه برق و تلفن وتنظیف بعضی از خیابانها که اخیرا توجه نشده است و بی آبی‌خیابان شاه صفی تاچهار راه شیخان و بالاخره لزوم تسطیح بعضی خیابانها توسط برزن و نقص روشنائی خیابانهای توتونچی و شاه صفی تذکراتی دادند و قرار شد در تمام موارد بامراجع مربوطه مکاتبه و درخواست اقدام شود . در پایان جلسه راجع به احتیاج یك دکان نانوائی وایجاد داروخانه کشیك و نماینده بیمه مذاکره شدو اقداماتیکه در زمینه جلب موافقت وزارت گمرکات و انحصارات بعمل‌آمده بود باستحضار انجمن رسید و انجمن به یکی از داروخانه ها ابراز اعتماد نمودو قرار شد باشرایطی انجام نظر انجمن بنامبرده پیشنهاد بشود .

برای رفع مضیقه آب

ششمین جلسه دوره نهم انجمن محلی شرق تهران (نیروی هوائی) درمنزل آقای محمدعلی غنچه بریاست‌آقای حاج‌محمد قادری تشکیل‌شد در این جلسه آقایان شهرابی ـطائفی ـبهشتی پور ـ عظیمی ـ موسوی ـآصفی ـ ثابتی و عده‌ای از اهالی محل حضور داشتند . ابتدا صورت جلسه قبل توسط آقای مهدی بهشتی پور قرائت شد. سپس رئیس انجمن گفت طبق دستور شهردار تهران برای رفاه وآسایش ساکنین محل ورفع مضیقه کم‌آبی حفرچهارمین حلقه چاه عمیق بامتد جدید وسیله سازمان آبیاری اردکانی در انتهای خیابان یاسمین هفته آینده حفر میگردد .

عده‌ای از اهالی محل تقاضای نام‌گذاری چند خیابان و کوچه نوساز را از انجمن نمودند چندین شکایت درباره مزاحمت از دود حمام جواهر وشستشوی ظروف والبسه چندین خانه در جوی آب بدفترانجمن واصل گردیده بود که در باره آن نامه‌هائی د راین باره به ۹برزن و کلانتری ۱۴ نوشته شد .

انتخاب چهارمین دوره انجمن

چهارمین دوره انتخابات انجمن محلی امیرآباد باحضور اکثریت ساکنین امیر آباد در منزل آقای مهندس مبرقع تشکیل‌شد و بترتیب آقایان گوشه ـ صمصامی ـ علیشاهی ـفرهنك ـ سرهنك علی‌اکبروجدی ـ دکتر مرتضی حسینی و دکتر سرکشیك بسمت اعضای اصلی و علی‌البدل وآقایان حسن حضرتی و مهندس جلالی‌بسمت بازرسان انجمن حائز اکثریت و بسمت هیئت عامله انجمن محلی امیر آباد انتخاب گردیدند .

جلسه هیئت عامله انجمن نیز برای انتخاب هیئت رئیسه در منزل آقای علیشاهی تشکیل و انتخاب اعضای رئیسه هیئت عامله انجمن محلی امیر آباد بشرح زیر :

آقای سید جلال الدین گوشه رئیس
» » محمود صمصامی منشی
» »سید محمود فرهنك کارپرداز
» »حسن علیشاهی صندوقدار

انجام گردید. سپس موضوع کسری آب محل وادامه اسفالت خیابان اصلی امیر آباد مطرح گردید که قرار شد آقای گوشه مدیر عامل سازمان آب را ملاقات کندو بقیه مذاکرات راجع به آب و اسفالت‌به جلسه بعد موکول گردید .

تصویری از نهرو

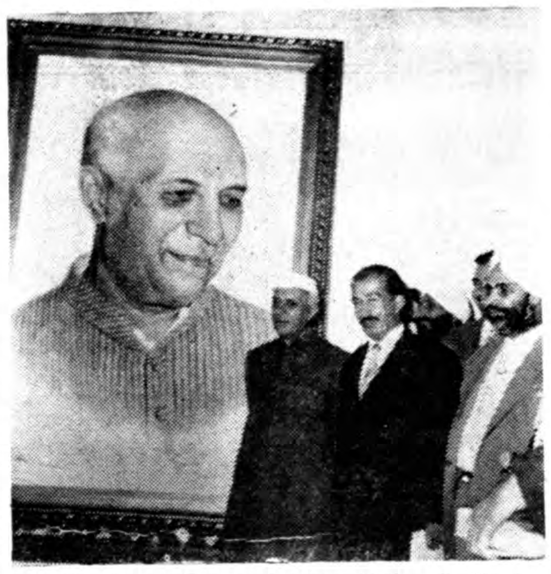

در تالار انجمن ایران و هند . تصویر بزرگی از جواهر لعل نهرو نخست‌وزیر هند که بوسیله آقای والی نقاش هنرمند تهیه شده بودبایشان اهداء گشت .

این تابلو دو ونیم دریك و نیم ساخته شده در پارچه‌های نفیس هندی پوشانده شده بود. آقای نهرو تصویر مزبور را بانجمن ایران وهند هدیه کردند. در عکس بالا آقای نهرو و علی اشرف والی در کنار تابلوی مزبور دیده میشوند .

«آدام کاپوشینسکی» درانجمن ایران وامریکا پیانومینوازد

آقای آدام‌کاپوشینسکی پیانیست مشهور ایرانی روز سه‌شنبه ششم مهرماه هشت‌وبانزده دقیقه بعداز ظهر درباغ انجمن ایران وآمریکا موسیقی کلاسیك بوسیله پیانو خواهد نواخت. آهنگها منتخباز بتهوون ،موزارت، هایدن، شومن، لیست، گرانادوس، وآلبنیز می باشند. درخاتمه یکی‌ازآهنگهای جدید خودبنام«واریاسیون‌پاگانینی» راخواهد نواخت.

آقای کاپوشینسکی ایرانی ، لهستانی‌الاصل میباشد وتعلیمات موسیقی‌را درکنسرواتوار موسیقی لهستان دیده است.

وی پس‌از اجرای موفقیت آمیز کنسرت در بیشتر نقاط اروپا درتابستان اخیرا بایران مراجعت کرده است.

آقای کاپوشینسکی از دست اعلیحضرت همایونی بدریافت‌نشان نائل آمده است.

آرتور روبینشتین گفته‌است‌آقای کاپوشینسکی یك پیانیست با استعداد وموزیسین حقیقی است.

شهرها وشهرداریها

انجمن شهر شوشتر

انتخابات هیئت رئیسه انجمن شهر تجدید شد وهیئت رئیسه جدید بقرار ذیل تعیین ومعرفی گردیدند.

آقایان حاج سید محمد امین‌زاده رئیس ـحاج‌محمدکاظم صالحه نایب‌رئیس‌ـ سید محمدتقی‌مرعشی پور منشی‌ـ سیداسداله هاشمی منشی

انجمن شهر خلخال

انتخابات انجمن شهر خلخال خاتمه یافت واعضاء آن بشرح زیر تعیین گردیدند.

آقایان فضل‌اله صحی، قربان شریفیان، وجیه‌اله بهبودی، عزیز رزاقی، ساسان پورکافی ،علی رضوانی و جمشید خاکزاد .

انجمن شهر شهسوار

هیئت رئیسه انجمن شهرشهسوار تجدید گردید واعضای جدیدبدین ترتیب تعیین گردیدند.

آقایان علی اصغر بالائی رئیس انجمن، رجبعلی ملکی نایبرئیس، عبدالحسین اورمزدی منشی، علیقی نیکنام منشی.

شهرداران جدید

آقای فریدون‌نیك فهم شهردار شهر رضوانده

آقای محمد منفرد شهردار شهر خرامه

آقای محسن نوربخش شهردار قائن

آقای‌محمد طباطبائی شهردارهمدان برکناری

آقای قائمی شهردار نطنز ازکار برکنارشد.

عروس کدومه؟

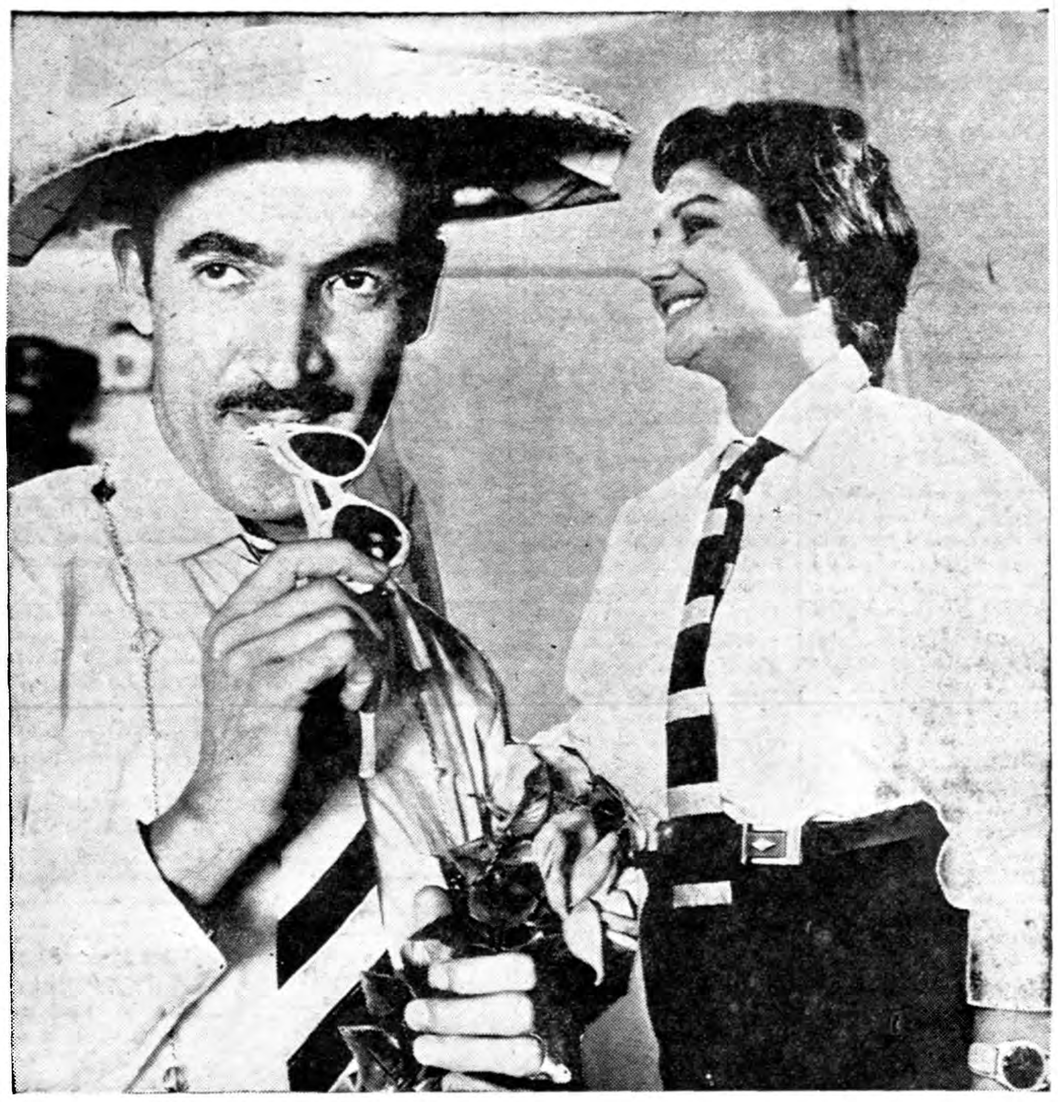

عروس کدومه؟

یك‌کمدی بی‌نظیر ـ برنامه امشب سینماهای

تهران ـ کارون ـ فردوسی

باشرکت:

تهمینه ـ قنبری (فوفول) ـ کاشانی (عزجون) صفوی ـ فریده

نصیری ـ پوراعظم ـ کاظمی ـ سلمان ونوس

رقص وآواز **مهوش** محصول ایران‌نما

ساکنین یوسف‌آباد میگویند: باین آب باریك هم تجاوز کرده‌اند !

ساکنین غرب یوسف‌آباد که‌از نهر غربی خیابان‌محمدرضاشاه مشروب می‌شود این نامه را بروزنامه اطلاعات فرستاده‌اند :

یوسف آباد کوی کارمندان دولت قناتی دارد که سه‌دانك آن وقف بربیمارستان مرحوم سپهسالار (شماره ۱فعلی) ونیمدانك ملك اشخاص ودودانك‌ونیم ملك دولت ودراختیار بانك ساختمانی است چون مقرراست که‌مال‌الاجاره قسمت و قف باوقاف یامتولی وقف‌داده شود شهرداری محل آنرا اجاره نموده ومال‌الاجاره را بنام آب بهای سنگینی از ساکنین دریافت میدارد ولی آب آن بمصرف اهالی نرسیده و در لوله سیمانی سی‌انچی (بقول اهل اصطلاح) شبانه روز به بیمارستان رود همه ساله گردش آب بطور طبیعی درشدت تابستان و کم‌آبی از بیست‌روز تجاوز نمیکرد ولی امسال شهرداری برای استفاده بیشتر از آب قنات (یعنی‌مال مردمی که حق آب سالیانه سنگینی میپردازند که درمقابل شهرداری هم‌هفته یاده روزی‌یکمرتبه منازل آنها را مشروب می‌نماید) تانکری تهیه‌نموده و بجای آنکه از محل دیگر یعنی اقلا از نهرکرج آب گرفته و بکم‌آبی یوسف آباد کمك نماید از همان مظهر قنات درهرربع ساعت فاصله پرنموده و بافراد متمکن‌میفروشد وقتی درروز شاید یکصد تانکر پشت‌سرهم از ساعت ۶صبح تاهشت عصر از قنات کم آب آب بردارند معلوم است در نتیجه آب جریان طبیعی نداشته وهدر میرود ودرنتیجه محلی که باید دردره روز مشروب شده و آب را بمحل دیگر برگردانند مدت شرب آن بدوماه کشیده و بیست روزدیگر هم آب نخواهند داشت و بالاخره نتیجه آنکه‌تمام اشجاری که‌مردم ساکن غرب یوسف آباد درطی دوازده سال باذلت‌و خون دلو علاقه بسیار کاشته‌اند یکجا خشك گردیده و دیگر سبزی درمنازل باقی نمانده و برای آب خوردن مردم باسطل بسر قنات رفته ویکفرسخ طی‌طریق نمودهو کوزه‌خودرا آب می نمایند ویا از بشگه ـ دارانی که باز ازهمان مظهر قنات فقیر آب برمیدارند سطلی سه‌ریال خریده ومصرف حیات خانواده خود می‌نمایند .

آگهی وزارت فرهنك

باطلاع عموم دبیرستانها واولیاء محترم دانش آموزان و آقایان ناشران و کتابفروشان کشور میرساند چون طبق آئین‌نامه مصوب کتب درسی دبیرستانی که توسط کمیسیون های منتخب شورایعالی فرهنك برای تدریس در دبیرستانها مجاز تشخیص شده‌باید درسراسر کشور به بهای تمام شده شامل :

قیمت کاغذ ـاجرت چاپ ـصحافی ـجلد ـ کلیشه و عکس وگراور وقسمت رنگی باضافه صدی هشتاد برای مولف . ناشر .فروشنده و حمل ونقل بفروش برسد از کلیه ناشران ومولفان مملکت انتظار دارد که مصوبات شورایعالی فرهنك را ملاك تعیین قیمت ـکتب خود قرار دهند ومراتب را برای اطلاع عموم اعلام نمایند ضمنا یك نسخه از کتب آماده انتشار خودرا با صورت حساب قیمت تمام شده برای اطلاع باداره کل نگارش وزارت فرهنك ارسال دارند بدیهی است در صورتی که یکی‌از ناشران برخلاف آئین نامه عمل نماید کتاب‌یا کتب وی از عداد کتب درسی دبیرستان خارج وجریان از طریق‌قانونی تعقیب خواهد شد .

وزیر فرهنك

آگهی مناقصه باربری

شرکت سهامی نفت ایران حمل لوازم و مواد حفاری خود را از انبار های ناحیه البرز واقع در ۱۲ کیلومتری شهرستان قم بمحل حفر چاههای نفت واقعه در سراجه و از ایستگاه راه آهن به انبار های ناحیه در شهرستان قم و نواحی اطراف آن که در شعاع ۷۵ کیلو متری ناحیه مزبور میباشد بمناقصه میگذارد .

علاقمندان و بنگاههای باربری ذیصلاحیت میتوانند در تهران با مراجعه باداره حمل و نقل شرکت واقع در جاده مازندران مقابل پمپ بنزین و در ناحیه البرز قم بقسمت حمل و نقل مراجعه وپس از دریافت برك مشخصات پیشنهادات خود را تا آخر وقت اداری روز پنجشنبه‌هشتم مهرماه در تهران بدفتر شرکت و در قم به دفتر اردوگاه البرز تسلیم و رسید دریافت دارند . پیشنهادات رسیده روز شنبه ۱۰ مهرماه دراداره مرکزی شرکت سهامی نفت ایران باز و رسیدگی خواهد شد حضور پیشنهاد دهندگان درجلسه آزاد وشرکت در رد ویاقبول یك یا کلیه پیشنهادات مختار است . ۱ـ۳

شرکت سهامی نفت ایران

سوگند

اثر : لابارون اومی

ترجمهٔ : ا . پ .

مقدمه

ـبی‌غیرت ! بی‌غیرت ! بی‌غیرت! . . . .

این کلمات که باشدت وهیجان ادامیشد در میان جمع ساکت وبیحرکت طنین انداخت .

مرد جوان که از قرط خشم میلرزید ناگهان از جا برخاست .وروی میز بازی خم شده بود .سعی کرد این ناسزا را خطاب بمردی که روبروش نشسته بود با صدای بلندتری فریاد بزند تا همهٔ حاضرین بشنوند .ولی از گلوی فشرده‌اش صدائی خارج نشد .در حالیکه با دستهای لرزان ورقهای بازی را جمع میکرد موفق شد باصدای خفه‌ای تکرار کند :

ـبی‌غیرت!

کسانی که سر میز های دیگر بازی میکردند بازی خود را قطع کردند. حاضرین عکس العمل‌های مختلفی از خود نشان دادند .آنها که مسن‌تربودند سعی کردند میانه را بگیرند ولی جوان‌ترها به خنده اکتفا کردند .میدانستند که این قبیل مشاجرات‌فقطیك راه حل‌وتسویه‌داردوانتظارنتیجه‌رامیکشیدند میانجیگری وآشتی امکان نداشت .«دلاتور» بایستی میدانست که کسی نمیتواند در حضور «وبکنت دومارنی» جوان بالحنی دور از احترام‌از «آدل» دومونلری» حرف بزند .زیرا این دختر زیبا ومعروف مورد علاقه ویکنت‌جوان بود وموضوع عشق آنها از ماهها قبل نقل محافل پاریس وحتی دربارلوئی شانزدهم بود .

آدل بدون تردید دختر زیبا ودلربائی بود وباعشوه ودلبری دل از کف ویکنت برده بود .

خانواده «مارنی» بسیار متمول وویکنت ،پسر منحصر بفرد خانواده بسیار جوان بود .

مرغ زیبای شکاری بهتر از او طعمه‌ای نمیتوانست بیابد .

ویکنت هنوز در بحبوحهٔ شباب وهیجانات تند نو جوانی بود و«آدل»رامظهر صفات پسندیده وتقوی میدانست وحاضر بود باتمام نجبای فرانسه دربیعتد تا ایمان کور کورانهٔ خود را به سبك‌ترین وجلف‌ترین زن آنموقع پاریس ثابت کند .وچون شهرت مهارتش در شمشیر زدن همه جا پیچیده بود دوستانش ترجیح میدادند که در حضور اوازهر نوع صحبت وکنایه‌ای‌نسبت به «آدل» ورفتار او خود داری کنند .

ولی «دلاتور که طبیعتا نسبت باین نوع وقایع بی‌توجه بود ندانسته مرتکب بی‌احتیاطی بزرگی شده بود «دلاتور» از لحاظ طرز حرف زدن وحرکات‌ورفتار باطبقهٔ عالی وممتاز که او را در میان خود پذیرفته بودند کمی تفاوت داشت

محافل دربستهٔ طبقهٔ آریستوکرات‌ها او را بخاطر ثروت زیادش وهمچنین بعلت اینکه مورد علاقه وحمایت در بار لوئی شانزدهم بود در میان خودرا میدادند .ولی باوجود معاشرت مداوم در این مجامع غریبه می‌نمود .

«دلاتور» اصل زاده نبود ، اجداد او را کسی نمی‌شناخت .از خانواده‌اش اطلاعات زیادی نداشتند جز اینکه یکی از اجداد او ، در هندوستان ثروت کلانی بهم زده وسپس معاملات تجارتی این ثروت را چند برابر کرده‌بود. پدر «دلاتور» مورد علاقه وتوجه مخصوص لوئی پانزدهم قرار گرفته بودو بطوریکه میگفتند علت این بود که طلای‌ارمغان هند چند بار صندوقهای خالی لوئی پانزدهم را پر کرده بود .

اما در باره این مشاجره ،«دلاتور» در شروع آن گناهی نداشت .از زندگی خصوصی ویکنت جوان وروابط او با «آدل‌دومونلری» بی‌خبر بود ولی بعلت معاشرت زیاد اغلب محافل ومجامع پاریس را می‌شناخت وشهرت اعمال و رفتار ناپسند این دختر بگوشش رسیده بود .بمحض اینکه در میان گفتگو اسم «آدل» تلفظ شده بود همه ساکت شده بودند جز ویکنت که از هر موقعیتی برای تمجید وتحسین محبوبه زیبای خود استفاده میکرد .«دلاتور» شانه بالا انداخته وچند کلمه ای با بی‌اعتنائی در باره «آدل» بر لب آورده بود همین حرکت واین کلمات کافی بود که آتش به انبار باروت بزند .

ویکنت دومارنی با چهره برافروخته از غضب قد راست کرد وبه همصحبت خود ناسزا گفته بود .

«دلاتور» از جا تکان نخورد .راست روی صندلی نشسته وپا را روی پا نداخته بود .

همچنان آرام بود .فقط چهرهٔ گندمی وجدی او کمی رنگپریده تر از همیشه نظر میرسید .

خیلی دیر متوجه خطای خود شده وپشیمان بود که چرا بیجا حرف زده‌است ز اینکه مردجوان را باکلمات‌نسنجیده خود رنجانده بود ناراحت ومتاسف بود .ولی دیگر کار از کار گذشته بود اگر امکان داشت از کنت عذرخواهی میکرد .ولی آداب ورسوم اشرافی چنین اقدام منطقی را بسختی منع میکرد. شهرت وحیثیت او برای همیشه لکه دار میشد بدون اینکه بتواند از عواقب واقعه اجتناب کند .

دراین سالن مجلل بازی بارها از اینقبیل وقایع پیش آمده بود وهمه میدانستند چنین مشاجراتی چگونه باید پایان یابد .

حاضران تشریفات مرسوم دوئل را انجام دادند وصحنه برای مبارزه آماده شد .

عدهٔ زیادی در اطراف «مارنی‌مجوان جمع شدند .اسم ورسم وثروت‌اوکافی بود که تمام درهای پاریس و ورسای برویش باز شود .آنها که‌آنجا بودند همه میخواستند شاهد او در دوئل باشند واگر میخواست میتوانست یك فوج شاهد داشته باشد .

بعکس،«دلاتور» کنار میز بازی که شمعها همچنان بر آن میسوخت ودود میکرد چند لحظه تنها وبیحرکت ماند .

از عاقبت گفتگوی خود با ویکنت ناراضی وگرفته خاطر بود .از جابرخاست باچشمهای سیاه خود در جستجوی یك دوست اطراف سالن را نگاه کرد .ولی در این جمع که ویکنت نجیب زاده را باشوق وحرارت در میان گرفته بودند «دلاتور» غریبه بود واو را فقط بخاطر ثروتش پذیرفته بودند .در این‌میان عده‌ای را می‌شناخت ولی دوست صمیمی نداشت واولین بار بود که باین وضوح باین نکته پی‌میبرد .

در این سالن هر کس بخوبی میدانست که «دلاتور»عمدا ویکنت را تحریك به مبارزه نکرده است ورفتار او همیشه رفتار یك مرد اصیل ومتشخص‌بوده است . باوجود این هیچکس پیش نمیرفت تا بعنوان شاهد در کنار او قرار بگیرد .

ـآقا خواهش میکنم بنا بر رسم مبارزه ،شهود خود را انتخاب کنید!

این صدای «مارکی‌دوویلفرانش» جوان بود بالحن تمسخر «دلاتور» را تشویق بانتخاب شاهد میکرد تا از افتخار شمشیر زدن با یکی از معروفترین سیلزاده‌های فرانسه محروم نماند .

«دلاتور» باسردی جواب داد:

ـبسیار ممنون میشوم اگر خود شما بجای من این انتخاب را بکنید . بطوریکه می‌بینید در اینجا من دوستان زیادی ندارم.

نیازمندیها و آگهی‌های کوچک

استخدام میشود

یك نفر ماشین نویس مرد درجه یك
انگلیسی وفارسی که کاملا بامورد فتری آشنائی داشته باشد باحقوق سکفی برای تمام روز استخدام میشود - واجدین شرایط بشرکت شعله خاور تخت جمشید چهارراه بهار تلفن ۶۹۲۴۷ مراجعه فرمایند .
۱ـ۲ آ_۱۶۹۶۵

به چند دوشیزه یابانوی فروشنده
نیازمندیم کسانیکه تجربه فروشندگی واطلاعات خیاطی داشته باشند حق تقدم دارند .
فروشگاه اسکاندال- لاله زار - سرای ابهری
۱ـ۲ آ_۲۲۱۵۲

شرکت ملی نفت ایران برای خدمت در
خوزستان بیکنفر مهندس بهداشت همگانی که دارای مشخصات ذیل باشد احتیاج دارد .
داوطلبان میتوانند همه روزه ازساعت ۸ الی ۱۲ بادر دست داشتن مدارك تحصیلی وسابقه کار باداره استخدام شرکت واقع درخیابان پهلوی نزدیك بلوار مراجعه فرمایند .
۱ـ دارا بودن درجه مهندسی و گواهینامه پایان تحصیلات بهداشت همگانی
۲ـ آشنائی کامل بزبان انگلیسی
۳ـ سه تا شش سال سابقه کار درزمینه بهداشت همگانی
۴ـ دردست داشتن برك خاتمه خدمت ازنظام وظیفه یابرك معافی خدمت
۱ـ۲ آ_۲۲۱۲۴

بچند نفر دوشیزه یابانو

که سن آنها بین ۲۰ الی ۳۰ سال باشد جهت بسته بندی مواد غذائی نیازمندیم به موسسه ك ـ آ لاله زار پاساژ سینا شماره ۳۹ مراجعه فرمایند
۱ـ۵ آ_۲۲۰۹۴

آگهی استخدام
شرکت هواپیمائی ایران به یکنفر مترجم فارسی به انگلیسی وانگلیسی به فارسی که حداقل دارای سه سال سابقه مترجمی داشته با شد احتیاج دارد- داوطلبان میتوانند درخواست خودرا شخصا به نشانی تهران-خیابان سعدی به کارگزینی تسلیم نمایند.
شرکت هواپیمائی ایران
۱ـ۳ آ_۲۱۹۷۲

استخدام میشود
۱ـ یکنفر دوشیزه ویا بانو جهت امور دفتر داری و ماشین نویسی فارسی برای مدت تمام روز .
۲ـ یك بانو و یا دوشیزه که از عهده ماشین نویسی فارسی و لاتین بخوبی بر آید (کسانیکه انگلیسی بدانند مقدمند) مورد نیاز است. واجدین شرایط از ساعت ۸ الی ۱۲ صبح بتجارتخانه علوی دروازه دولت سرپیچ شمیران مراجعه فرمایند .
۱ـ۲ آ_۲۲۳۹۰

برای کار های سرپائی
در شرکتها و تجارتخانه ها و کارخانه ها و مغازه ها به عده‌ای جوان ۱۵ الی ۱۸ ساله نیازمندیم نشانی خیابان اکباتان شماره ۱۰۴ مؤسسه کار یابی ملی .
آ_۲۲۴۰۲

استخدام
یکنفر حسابدار مجرب با آشنائی کامل به دفتر داری دوبل برای خارج از تهران مورد نیاز است داوطلبان به شرکت ایرانکار خیابان لاله زار نو شماره ۴۷۰ تلفون شماره ۳۸۵۴۸ مراجعه فرمایند
۱ـ۲ آ_۲۲۰۹۷

بچند بانو که اززردوزی
یا گلدوزی اطلاع داشته باشند نیازمندیم نشانی خیابان آشیخ ه دی کوی اطاق بازرگانی روبروی دستان شهریار انتهای کوچه منزل حسن زردوز
آ_۱۷۲۶۱

شرکت آب ودانه
به چند نفر بانو یا دوشیزه برای کارهای بسته بندی وسه نفر جوان برای دفتر وامور تحصیلداری و پیشخدمتی نیازمند است داوطلبین همه روزه بین ساعات ۴ الی ۶ بعد از ظهر به دفتر شرکت اول خیابان امیر آباد کوی مجد شرکت آب و دانه مراجعه نمایند .
آ_۱۷۰۰۱

موسسه کاریابی ملی ایران
برای اداره کردن کلیه امور سازمان مرکزی وشعبات خودبیکنفر کارمند باشرائط زیرنیازمنداست .
۱ـ سن بین ۳۵ الی ۵۰ سال
۲ـ داشتن برك عدم سوء پیشینه
۳ـ دارابودن دیپلم کامل ادبی
۴ـ داشتن تسلط کامل به امور اداری .
۵ـ دارا بودن تضمین کافی .
نشانی خیابان اکباتان مقابل کارگزینی شرکت تلفن شماره ۱۰۴
آ_۲۲۳۹۸

استخدام میشود
۱ـ کارگر لوله کشی متخصص در نصب آبگرم کن
۲ـ کارگر فنی برای نصب بخاری
جنرال مکانیك سشاهرضا ـ کالج نبش کوی البرز
آ_۲۲۴۱۴

یك جوان با سواد و فعال
دارای گواهینامه رانندگی موتور سه چرخه‌ای که ضامن معتبر داشته باشد و یك نفر دیپلمه که سابقه کار های دفتری و مختصری حسابداری داشته باشد استخدام میشود ـ واجدین شرایط در شرکت شعله خاور تخت جمشید چهارراه بهار تلفن ۶۹۲۴۷ مراجعه فرمایند .
۱ـ۲ آ_۱۷۳۰۹

آگهی استخدام
شرکت هواپیمائی ایران بمنظور تکمیل کادر مهمانداران خود عده‌ای دوشیزه را با شرایط زیر استخدام مینماید .
۱ـ ملیت ایرانی
۲ـ سن کمتر از بیست و زیاد تر از ۲۸ سال نباشد .
۳ـ دارا بودن گواهینامه دوره دوم متوسطه .
۴ـ دانستن زبان انگلیسی (کسانیکه بیکی از دو زبان فرانسه وآلمانی آشنائی داشته باشند حق تقدم خواهند داشت) .
۵ـ سپردن تضمین برای حداقل دو سال خدمت در شرکت .
۶ـ گواهی تندرستی از پزشك شرکت .
داوطلبان وواجدین شرایط میتوانند درخواست خود را شخصا به نشانی تهران ـ خیابان سعدی به کارگزینی شرکت هواپیمائی ایران تسلیم دارند
شرکت سهامی هواپیمائی ایران
۱ـ۳ آ_۲۲۳۸۲

دانشگاه نظامی تعداد ۱۰۰۰ نفر داوطلب جهت آموزشگاه افسری جزه کادر ثابت باشرایط زیر میپذیرد:
۱ـ تابعیت ایران
۲ـ حداقل سن ۱۸ سال تمام وحداکثر ۲۷ سال
۳ـ دارابودن گواهینامه دوره کامل متوسطه ریاضی . طبیعی .ادبی
۴ـ دارابودن صحت مزاج مرامر گواهی اداره بهداری ارتش .
۵ـ داشتن برك عدم سوءپیشینه
ازطرف فرماندهی نیروی زمینی سر تیپ بهاروند
آ_۱۸۴۷۰ ۱ـ۱۰

آگهی استخدام

بانك کشاورزی ایران بمنظور تکمیل کادر پرسنلی واحدهای تابعه وشعب شهرستانهای خود داوطلبانی را که واجد شرایط زیرباشند بخدمت میپذیرد :
۱ـ دارابودن حداقل دیپلم کامل متوسطه رشته کشاورزی ـ طبیعی یا ریاضی .
۲ـ داشتن حداقل بیست ویکسال حداکثر سی سال سن .
۳ـ داشتن برك خاتمه خدمت نظام وظیفه یابرك معافیت دائم غیرطبی .
۴ـ دارابودن بنیه وصحت کامل طبق گواهی پزشك معتمد بانك .
۵ـ آشنائی بزبان انگلیسی و یا فرانسه .
۶ـ موفقیت درامتحان مسابقه ورودی .
داوطلبان واجد شرایط بالا میتوانند تاتاریخ بیستم مهرماه ۱۳۳۸ مدارك زیررا :
۱ـ رونوشت مصدق شناسنامه ۳ برك
۲ـ عکس ۶ در ۴ ۶ قطعه
۳ـ رونوشت برك خاتمه خدمت یامعافیت نظام وظیفه واصل آن .
۴ـ رونوشت مدرك تحصیلی واصل آن .
۵ـ برشنامه تکمیل شده طبق نمونه موجود دربانك .
بنزدیکترین شعب بانك درشهرستانها تسلیم نمایند پس از اینکه بمدارك داوطلبان رسیدگی بعمل آمد افرادی را که بانك انتخاب نماید باید پس از پذیرفته شدن درمسابقه ورودی وسپردن تضمین نامه برطبق نمونه موجود دربانك دوره تعلیماتی ودروس اختصاصی بانك را که حداکثر شش ماه خواهد بود دردانشسرای کشاورزی باموفقیت انجام دهند تابخدمت بانك پذیرفته شده وبمناطق روستائی اعزام شوند ضمنا باطلاع میرساند که دانشسرای مذکور شبانه روزی بوده وخوراك ومسکن داوطلبان بعهده بانك میباشد .
داوطلبان واجد شرایط شهرستانهای خودشان ـ داوطلبان استخدام باشند در حدود احتیاج ودرصورت تساوی شرایط حق تقدم خواهند داشت .
دیپلمه های کشاورزی در صورت موفقیت درامتحان ورودی وحائز بودن شرایط استخدام بدون نیاز بطی دوره تعلیماتی باستخدام بانك درخواهند آمد .
شرکت درمسابقه ورودی بمنزله قبول کلیه مقررات بانك میباشد
روز ومحل مسابقه بعدا آگهی خواهدشد .
محل خدمت داوطلبان که مدارج بالا رابا موفقیت طی نموده وباستخدام بانك درآیند دهات وروستاها خواهد بود
بانك کشاورزی ایران
۱ـ۲ آ_۲۲۲۰۰

مستغلات

متناسب جهت هتل پانسیون
ساختمانی دارای ۴۸ اطاق دربالغ ۳۰۰۰ متری مشرف بر ۳ خیابان در تجریش اجاره یارهن تصرف داده میشود بازرگانی شمیران تلفن ۸۴۵۵۶

تومانی سه شاهی
مبلغ یکصد هزار تومان در مقابل مبیع معتبر درجبهه خیابان شاهرضا مورد لزوم است مشروط برآنکه مالیات دیوانی رایول دهنده بپردازد باتلفن ۳۲۵۹۵ مذاکره فرمائید .
۱ـ۲ آ_۱۶۹۴۷

فروشی ـ اجاره

سیصدمتر شصت متر بالای بلوار کرج عمارت سه طبقه هر طبقه دارای چهار اطاق حمام و آشپزخانه هال بزرك درب مجزا رجوع فرمائید اول لاله زار از میدان سپه ۳۹۷۸۴ به بنگاه کوشان
۱ـ۲ آ_۲۲۳۰۸

مستاجرین محترم مستغلات
در حدود ۱۰۰۰ منزل و آپارتمان خالی موجود داریم و از شما کمیسیون دریافت نمی کنیم بما مراجعه فرمائید. لاله زار نزدیك کوچه مهران سازمان تهیه مسکن ۹۴۰ تلفن ۳۹۲۹۳ و ۳۹۹۵۳
آ_۲۲۲۸۲

پول شرطی لازم است با مبیع معتبر
تلفن ۴۵۱۴۲
۱ـ۲ آ_۱۷۰۰۹

اجاره میشود
به تعدادی منازل یا ویلا های مدرن و آپارتمانهای مجهز در شهر یا شمیرانات برای اتباع خارجی نیازمندیم
تلفن ۶۶۷۲۹
۱ـ۲ آ_۱۷۲۳۵

یك باب خانه رهن تصرفی داده می شود این خانه در خیابان امیر آباد ـ کوچه صالحی ـ دارای شش اطاق ـ حیاط خلوت ـ فضا ـ حوض ـ وبافچه تراس ـ لوله کشی آب ـ تلفن برق شهرداری به رهن تصرفی داده میشود به تلفن ۳۴۸۹۱ فرعی ۵۶ مراجعه شود .
۱ـ۲ آ_۱۷۲۷۷

منازل رهن و تصرف
در هر نقطه شهر مورد نیاز است به تلفن ۳۹۹۵۳ و ۳۹۲۳۲ مراجعه فرمائید
آ_۲۲۳۰۴

ما یك خانواده خارجی احتیاج داریم به :
یك منزل یا آپارتمان مبله واقع در جاده شمیران که حداقل دارای ۵ اطاق و گاراژ باشد علاقمندان به راهنمای شماره ۸۹۳ اطلاعات مراجعه فرمایند .
آ_۲۲۳۱۰

اجاره داده میشود

چنددستگاه آپارتمان
چهار اطاقه کامل درشاهرضا ول ویلاپشرکت یاسکونت اجاره داده میشود. به تلفن ۴۵۸۸۸ یادفتر املاك ... در اول ویلامراجعه شود .
آ_۱۶۷۲۳ ۳ـ۱

شش دستگاه آپارتمان مجموعا
سی وسه اطاق باسرایل کامل مدرن باضافه تلفن وحیاط وسیع ومحل پارکینك برای ماشین های متعدد واقع درخیابان ویلا خیابان اراك اجاره داده میشود خواستاران به تلفن شماره ۴۱۹۳۹ مراجعه فرمایند .
۱ـ۳ آ_۱۶۷۰۷

اجاره داده میشود
آپارتمانی مشتمل بر ۴ اطاق ریك هال و حمام و سایر لوازم درخیابان شاه اول خیابان شیخ هادی برای اداره بدفاتر تجارتی و شرکتها آماده است طالبین بهمان محل شرکت ابنیه کشوری یا تلفن ۴۹۵۱۵ مراجعه نمایند .
آ_۲۲۳۲۰

بفروش میرسد

خانه فروشی در محل مرغوب
نزدیك خیابان شاه و کاخ ۲۴۳ متر ۸ اطاق با کلیه لوازم ۱۴۸ هزارتومان بدون واسطه به تلفن ۴۱۶۴۸

یکباب مهمانخانه به مساحت ۴۵۰۰ متر مشجر ویك سالن مجلل و ۴۰ اطاق وآب لوله کشی ودوشوئی حمام برخیابان شاه کرمانشاه بفروش میرسد درکرمانشاه بخود اینجانب سید ابوالقاسم مانی مراجعه فرمایند ودرتهران گاراژ مرندی (دروازه قزوین) حاج سید محمود پورنیا

عمارت فروشی لوکس و تازه‌ساز
جاده شمیران شهناز اول بمساحت ۲۴۰ متر بنای دوطبقه ۲۵۶ متر زیر بنا دارای ۷ اطاق حمام ـ برق ـ تلفن لوله کشی آب وتراس قابستانی برای توضیحات بیشتر و ملاحظه محل به خیابان اسلامبول تلفن ۳۵۳۱۸ بنگاه استیفانی مراجعه فرمائید .

یکقطعه زمین ساختمانی فروشی
در عباس آباد ۴۲۰ متر بشماره ۲۳۱۴ متری ۱۴۰ تومان تلفن ۴۱۶۴۸

فروخته میشود
دو باب مغازه واقع در لاله زار کوچه باربد محل کافه رستوران شوخ بواسطه مسافرت بخارجه بفروش می رسد طالبین به تلفن ۳۹۸۴۷ ،جوع فرمایند

برای فروش
کلیه اثاثیه منزل سر کرد مك ـ اینتایر افسر امریکائی بفروش می رسد . هر روز از ساعت ۵ الی ۸ بعد از ظهر و روزهای جمعه ویکشنبه تمام روز به نشانی خیابان زرگنده (مقابل سفارت انگلیسی در قلهك) درب دوم از کلانتری زرگنده مراجعه فرمایند .
۱ـ۲ آ_۱۷۱۴۱

برای فروش و اجاره
خانه‌ای مشجر با کلیه لوازم مدرن دارای دو دستگاه مستقل کلا بعروش میرسد و قسمت مستقل فوقانی آن با کلیه احتیاجات و شش اطاق مجهز بوسائل جدید اجاره داده میشود تلفن ۸۱۴۷۰
۱ـ۲ آ_۱۶۶۴۳

جویای کار

جوانی مجرد با داشتن گواهی نامه رانندگی دو شخصی و سیکل اول متوسطه در تمام روز جویای کار است براهنمای شماره ۸۹۲ مراجعه فرمایند .

جوانی با گواهینامه ۳
شخصی رانندگی با سابقه هشت سال کار و تحصیلات سوم متوسطه جویای کار است بشماره ۸۹۱ راهنمای اطلاعات مراجعه شود .

آموزشگاههای فنی

میدانید اسلوب صحیح رانندگی و میکانیکی را در کجا می‌آموزند فقط درهنرستان فنی پرستو گمرك شاهپور تلفن ۲۳۹۱۶

تعلیم صحیح رانندگی هنرکده فنی بزرگترین آموزشگاه رانندگی ومکانیکی درخاورمیانه
رانندگی رابا آخرین متدعلمی بشما میاموزد وتاگرفتن گواهی نامه رسمی بشما تعلیم میدهد .
هنرکده فنی روبروی چایخانه مجلس
تلفن ۳۸۰۴۶

علاقمندان آموختن پیانو رابشارت
میتوانید تحت نظر مربی تحصیل کرده در آلمان پیانو را در کمترین مدت با متد مخصوص بیاموزید
آدرس ـ خیابان شاهرضا ـ جنب سینما رویال خیابان رامسر ست راست بن بست اول کاشی ۲۹

آموزشگاههای علمی

کلاسهای آلمانی
زیر نظر استادان دیپلمه از آلمان تشکیل ونامنویسی میشود .
کاخ دانش
نادری ـ نرسیده بچهارراه اسلامبول

کلاسهای خیاطی
دوره جدید خیاطی بامتدکر لاوین زیر نظر استاد دیپلمه از پاریس تشکیل میشود .
دراین کلاسها شرکت ویکمر از پرداخت پول خیاط راحت شوید
کاخ دانش
نادری ـ نرسیده بچهارراه اسلامبول

آگهی های کوچک

ریش تراش برقی
ریمینگتون
Remington

تضمین ۵ ساله ـ تعهد لوازم یدکی
لاله زار نو **اتوال**
جزئی وکلی
آ_۲۲۲۶۰ ۱ـ۵

ثبت شرکت‌ها و علائم
دفتر مشاوره قاضی
برای تنظیم اساسنامه شرکتهای تجارتی و ثبت علائم بدفتر مشاوره مراجعه فرمائید ـ سفارش شهرستانها نیز انجام می شود . نشانی خیابان شاهرضا کوچه شاهرود تلفن ۴۷۷۰۶ تلگرافی ۹۱۱ پذیرائی از ساعت ۴ تا ۸ بعداز ظهر ۱ـ۲۶ آ_۱۵۶۰۱

بیمه لاستیك
قابل توجه رانندگان اتومبیل وسایر وسائط نقلیه
شرکت روکش جنرال

روکش تضمین شده
باروکش کردن لاستیکهای مستعمل خود از خرید لاستیك نو با قیمت گزاف بی نیاز شوید .
شرکت سهامی روکش جنرال خیابان تخت جمشید فروشگاه تلویزیون دفتر کارخانه نارمك جنب کارخانه برق
تلفن ۹۱۳۸۷ ـ ۹۱۳۸۸
۱ـ شیاف بلاکو
۲ـ اوول سلفوژنول
۳ـ کری ژنول
۴ـ گراویدوکرم
۲۵ـ۱ آ_۲۱۷۰۲

سمعك ـ سمعك ـ سمعك

سمعك روی دسته عینك برای بانوان و آقایان سمعك روی گل سر سمعك جیبی .
سمعك به هر اندازه و هر مدل
لوازم سمعك را همیشه و همه وقت فقط میتوانید از شرکت عینك سازی تهران خیابان نادری خریداری فرمائید
آ_۲۲۲۳۲ (مترو)

آگهی مزایده

دفتر دیون ودعاوی بانك صنعتی وابسته بساز مان برنامه تعداد شش عدد لوله آهنی موجوده در انبارهای شماره ۱و۲ مقابل کارخانه چیت‌سازی تهران را از طریق مزایده به فروش میرساند داوطلبین میتوانند بامراجعه به انبار مزبور و مشاهده لوله ی مورد بحث پیشنهاد خود را تا آخر روز پانزدهم مهر ماه ۳۸ در پاکت لاك مهر شده به ضمیمه قبض رسید مبلغ چهار هزار ریال که بایستی قبلا بابت سپرده به صندوق این دفتر بپردازند به دبیر خانه دفتر دیون و دعاوی بانك صنعتی واقع در چهار راه یوسف آباد کوچه هاتف تسلیم و رسید دریافت‌دارند پیشنهادات رسیده در ساعت ۱۰ روز بعد باز و قرائت خواهد شد .
حضور پیشنهاد دهندگان در جلسه مزایده آزاد است و به پیشنهادات فاقد سپرده و همچنین بعد از موعد مقرر ترتیب اثر داده نخواهد شد دفتر دیون ودعاوی بانك صنعتی در رد و یا قبول یك یا کلیه پیشنهادات مختار است .
رئیس دفتر دیون ودعاوی بانك صنعتی
محمد علی نصر

برای ضد عفونی بذر
بتانال شرینك رسید شرکت سوسن خیابان شاهرضا تلفن ۴۳۶۹۴
آ_۲۲۳۵۴

احتیاجات زندگی

سماور نفتی علاءالدین

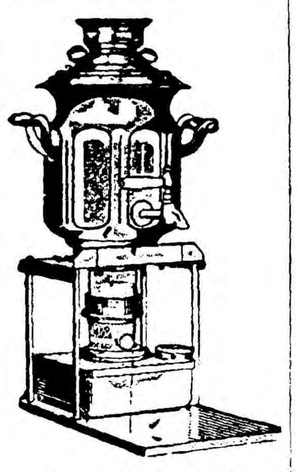

زمستان نزدیك است
سماورهای نفتی علاءالدین می‌بو شعله آبی دارای شش هزار درجه حرارت درساعت میتواند اطاق شما را بدون خرج اضافه درتمام زمستان گرم و چای شما را تامین نماید بنابراین هرکس یك سماور نفتی علاءالدین داشته باشد خودبخود دارای یك بخاری هم خواهد بود.
مرکز فروش: فروشگاه آلادین خیابان نادری تلفن ۴۳۰۰۷ وکلیه مغازه‌های معتبر

فرش
باشرایط نقد واقساط
شرکت مهمان فرش
خیابان شاهرضا جنب میناچی تلفن ۴۱۱۴۴

حراج کاموا
انواع کانوای زنجیره اعلاهر کلاف ۲۲ ریال تابیده ۲۰ ریال مازاردالان امین الملك تیمچه بهرام طبقه دوم

ماشین ریش تراشی الکتریکی ویام ساخت سویس مرکز پخش شرکت بازرگانی حمید خیابان اکباتان ۲۲۷

فروش اتومبیل

یکدستگاه فولکس واگن
۵۹ باتمام وسائل بعلت مسافرت بفروش میرسد طالبین به ناصرخسرو مقابل وزارت دارائی کوچه مسجدنور داروئی شریف مراجعه فرمایند

اتومبیل ولگا
ساخت شوروی رسید
ماشین کار ـ خیابان قزوین ـ مقابل خیابان مخصوص تلفن ۵۲۲۲۹
۱ـ۳ آ_۲۲۴۲۸
اطاق یك تن و نیمی وانت دج کاملا نو دروازه شمیران خیابان خاقانی گاراژ کستی

ماشین جوشکاری اونان رسید
ماشین کار ـ خیابان قزوین ـ مقابل خیابان مخصوص تلفن ۵۲۲۲۹
۱ـ۵ آ_۲۲۴۳۰

ترمیك
جشن نامزدی دوشیزه پروانه قادری و آقای حسن سیاحی را به هر دو فامیل محترم تبریك عرض مینمائیم
محمود مولائی تفرشی ـ بانو مولائی تفرشی ـ مهرتقی مولائی تفرشی ـ محسن مولائی تفرشی ـ بهرام مولائی تفرشی ـ منصوره مولائی تفرشی ـ مهناز مولائی تفرشی ـ مهوش مولائی تفرشی

صاحب امتیاز و مدیر مسئول: عباس مسعودی
حاکی اداره خیابان خیام چاپخانه اطلاعات

کشیك امشب پزشکان

آقایان دکتر شاهپور سیاهپوش : امیریه ایستگاه البرز جنب مسجد فخریه ـ دکتر شهرزاد: دروازه مشمیران اول خیابان خورشید .

کشیك دائم پزشکان
آقایان: دکتر محمود علم آموز: میدان ۲۴ اسفند کوی بهرام تلفن ۶۸۲۸۵ ـ دکتر خلیل رسولی: خیابان امیر آباد خیابان نصرت جنب کلانتری ۱۹ تلفن ۴۵۳۲۵ ـ دکتر کاظم نجم آبادی: شاهرضا قربی چهار راه بیمارستان پهلوی تلفن ۴۷۳۲۳ ـ دکتر محمد حسن رازانی دوراهی یوسف آباد ـ دکتر غلامحسین مهرعلی: چهار راه سلسبیل تلفن ۶۶۶۶۰ ـ دکتر کرامت‌الله فرهودی: خیابان شاهرضا پل چوبی تلفن ۳۸۵۱۰ ـ دکتر حسین حمیدزاده: قلهك خیابان دولت چهار راه رستم آباد ـ دکتر هوشنك بیضائی قلهك خیابان ایستگاه قنات تلفن ۸۱۹۱۰ ـ دکتر حسن فامیلی : خیابان شاه بیست متری اول تلفن ۴۸۳۲۸ ـ دکتر علی‌اکبر شفانجات تهران نو فرح آباد تلفن ۹۱۶۲۰ ـ دکتر ابراهیم شیلی: انتهای خیابان بهار جنب داروخانه خوشنویسان دکتر مهرداد رواتی: خیابان شاهرضا خیابان نظام آباد ـ دکتر محسن صادقی: جوادیه کوچه مسجد ـ دکتر عبدالحسین نراقی: خیابان ایرج بین خیابان شمیران و بهار ـ دکتر علینقی رستگار تهران: خیابان شاه آباد کوچه ظهیر الاسلام.
طبیب مخصوص شیر و خورشید سرخ شمیران از ساعت ۹ شب تا ساعت ۶ صبح

تلفنهای اطلاعات

تلفنخانه ۳۰۰۱۱ تا ۳۰۰۱۹ شعبه
آگهی ها ۳۰۲۶۳۳
سازمان شهرستانها ۳۰۵۰۱۸
سرویس حوادث ۳۰۳۵۶۹
کانون طوطی ۳۰۴۵۹۲
اطلاعات هفتگی ۳۰۴۸۷۸
اطلاعات بانوان ۳۰۳۳۱۳

واگذار میشود

کلاس انگلیسی انصاری باوسایل کامل و تلفن بعلت مسافرت بامریکا واگذار میشود .
نشانی ـ خیابان سعدی مقابل شرکت بیمه ایران تلفن ۳۴۳۰۵

محل مناسب بخصوص برای
فروشگاه یا آژانس مسافری دربهترین نقطه خیابان تخت جمشید بمساحت هفتاد متر مربع وچهاردرب نبش خیابان بعلت مسافرت خارج واگذار میشود طالبین میتوانند همه روزه صبح ازساعت ۸ الی ۱۲ باتلفن شماره ۴۹۴۸۲ مذاکره نمایند

یك باب مغازه
باتلفون واقع‌در بهترین نقطه خیابان تخت جمشید واگذار میشود به شماره تلفون ۲۱۳۹۴ مراجعه فرمائید .

یکدستگاه آپارتمان
طبقه دوم دارای سه اطاق و کلیه لوازم در بهترین نقطه لاله زار که مناسب‌ترین محل تجارتخانه ـ دارالوکاله عکاسخانه ـ دوزندگی میباشد واگذار میشود طالبین به جنب مینما ایران خرازی نور مراجعه فرمایند .
۱ـ۳ آ_۱۶۵۵۳

گمشده

گواهینامه رانندگی
شماره ۵۲۴۶۵ مورخ ۲۲ر۱ر۳۶ بابه سه بنام اینجانب گاراکین زر گریان مفقود گردیده از جوینده تقاضا دارم گواهینامه مزبور رابکارگاه کامیتان واقع در خیابان غزالی تحویل داده و مژدگانی خود را دریافت دارد

اثاثیه اینجانب در راه سمرجان
بین یزد و اردکان بشرح زیر از لیلان : قفت کش گم شده بیجاله محتوی یکعددقالی و یك پیراهن زنانه با هزار و هشتصد ریال وجه یکعدد پتوی اصفهانی و ملافه و یکعدد تشك ودو عدد متکا یك کیسه پسته و غیره یابنده به آدرس زیر تحویل داده و مژدگانی دریافت نمایند .
راه آهن نجارخانه حوزه ۶ محمد علی ستوده نیا .

مژدگانی داده خواهدشد
بدین وسیله باطلاع عموم میرسد که کیف اینجانب غلامرضا تهرانچی که حاوی تعدادی اسناد میباشد مفقود شده جوینده به نشانی خیابان سپه مقابل اداره پست فروشگاه ابزار مستر داشته و مژدگانی خود را دریافت دارد تلفن ۳۰۳۶۴۱

دکترهای متخصص در بیماریهای اعصاب

دکتر رحمانی
از دانشگاه لندن خیابان پهلوی بالاتر از چهارراه امیر اکرم تلفون ۴۵۱۱۴ پذیرائی صبح و عصر

دکترهای متخصص درامراض پوست

دکتر محققی
دانشیار دانشکده پزشکی
پذیرائی از ۴ تا ۸ بعدازظهر
نشانی دروازه دولت روبروی پمپ بنزین تلفن ۳۳۰۰۹

دکتر حسن محققیزدی
متخصص بیماریهای پوست و امیزشی ازامریکا رئیس بخش دانشکده پزشکی
نشانی ـ خیابان پهلوی ـ چهارراه امیر اکرم پذیرائی عصر ها تلفن ۴۹۱۴۷

دکترهای متخصص درمجاری ادرار و تناسلی

دکتر محمدرضا مسند
رزیدنت سابق بیمارستانهای امریکا درمان قطعی بیماریهای مقاربتی دروازه دولت روبروی فیات
دکتر ا ـ پولوسا
متخصص بیماریهای مقاربتی مجاری ادرار ، تناسلی خیابان فردوسی شمالی کوچه صادق تلفن ۴۶۵۸۹

پزشکان متخصص درجراحی پلاستیك

دکتر بحری
دانشیار دانشکده پزشکی
متخصص جراحی زیبائی و پلاستیك خیابان سعدی روبروی پمپ بنزین تلفن ۳۰۲۴۸۹

دکترهای متخصص درامراض زنان

دکتر مسعود امینی
معالج بیماریهای ـ داخلی ـ زنان و کودکان با بیست و دوسال سابقه طبابت ـ معالجه قطعی بیماری های روماتیسم ـ سیاتیك ـ چاقی مفرط درد اعصاب ـ فلج و سستی اعصاب بوسیله الکترو فیزیو تراپی بلومسائل مدرن آلمانی اشعه ماوراء بنفش و مادون قرمز وماساژ های طبی ـ شاهرضا چهار راه کاخ تلفن ۴۴۷۱۴ تلفن ۴۴۷۱۴

دکترهای متخصص در بیماریهای قلب

دکتر مرتضی شریفی
متخصص بیماریهای قلب از دانشگاه پاریس با بیست سال سابقه طبابت وجدیدترین دستگاه های آزمایش و تشخیص بیماری های قلب نشانی ـ خیابان استخر حسن آباد ـ اول کوی خواجو پذیرائی مصرها ـ صبح بالعین وقت قبلی تلفن ۴۹۷۴۸

دکترهای متخصص در بیماریهای جهاز هاضمه

دکتر رفیعی
از دانشگاه پاریس ـ معده ـ کبد روده ـ پذیرائی ۴ تا ۸ بعد از ظهر خیابان حاجی اول کوچه پارسی

دکتر عباس نیك نژاد
از دانشگاه پاریس ـ معده ـ روده ـ کبد ـ لوزالمعده ـ پذیرائی ۴ تا ۸ عصر ـ دروازه شمیران خیابان گراجی

آخرین متد درمان
سوزاك حاد و مزمن
وضعف قوای تناسلی دکتر جناب زاده دارای گواهینامه از دانشکده طب فرانسه خیابان منوچهری مقابل دبیرستان ژاندارك تلفن ۳۴۰۵۳

پلی کلینیك دکتر مجاهدی ـ دکتر صدیقی

رزیدنت سابق بیمارستان های امریکا بیماریهای داخلی ـ اطفال ـ مقاربتی ترك تریاك و سایر مواد مخدره ترك الکل
مجهز بدستگاههای رادیوسکپی ـ اتروسل قرابی (بخوردینی سیلین غیره) دیاترمی
پذیرائی بعداز ظهر ها و ایام تعطیل و شبها تا صبح
خیابان شاه روبروی مسجد سجاد شماره تلفن ۴۹۵۲۶

دکترهای متخصص در بیماریهای قلب

دکتر مرتضی شریفی
متخصص بیماریهای قلب از دانشگاه پاریس با بیست سال سابقه طبابت وجدیدترین دستگاه های آزمایش و تشخیص بیماری های قلب نشانی ـ خیابان استخر حسن آباد ـ اول کوی خواجو پذیرائی مصرها ـ صبح بالعین وقت قبلی تلفن ۴۹۷۴۸

دکترهای متخصص در بیماریهای جهاز هاضمه

دکتر رفیعی
از دانشگاه پاریس ـ معده ـ کبد روده ـ پذیرائی ۴ تا ۸ بعد از ظهر خیابان حاجی اول کوچه پارسی

دکتر عباس نیك نژاد
از دانشگاه پاریس ـ معده ـ روده ـ کبد ـ لوزالمعده ـ پذیرائی ۴ تا ۸ عصر ـ دروازه شمیران خیابان گراجی

آخرین متد درمان
سوزاك حاد و مزمن
وضعف قوای تناسلی دکتر جناب زاده دارای گواهینامه از دانشکده طب فرانسه خیابان منوچهری مقابل دبیرستان ژاندارك تلفن ۳۴۰۵۳

تقویم اطلاعات

شنبه سوم مهر ۱۳۳۸
شنبه بیست ودوم ربیع‌الاول ۱۳۷۹
شنبه بیست وششم سپتامبر ۱۹۵۹
اذان صبح: ساعت ۴و۲۳ دقیقه
طلوع آفتاب: ساعت ۵و۵۳ دقیقه
غروب آفتاب: ساعت ۱۷و۵۳ دقیقه

عبور از پنج قاره

کرسی آزاد

نوشته: مهندس ناصر معتمدی

ابتدا باید از پدران و مادران شروع کرد

۲۰ هزار دیپلمه پشت دردانشگاهها ودرکنارخیابانها سرگردانند ـ از ۸۰۰ نفر داوطلب انستیتوی شیمی فقط ۲۵ نفر را میپذیرند ـ دانشجویان ایرانی مقیم خارج بایران بازنمیگردند

یکی از اساسی ترین مشکلات مادر توسعه اقتصادی عدم وجود تکنسین ها ، کارگران وکارمندان تربیت شده میباشد . دیدن چنین نمونه هائی درستون اخبار روزنامه ها و بحث و گفتگو درباره این قبیل مسائل خواننده ویا شنونده رابراین فکر میاندازد که متصدیان امور بامیال و آرزوهای جوانان توجهی ندارند و باهمیت نقشی که این افراد در پیشرفت مملکت در آتیه دارند بی‌اعتنا هستند . در نتیجه نمی‌توان گفت که بااین مسهل انگاری واین عدم توجه ، مامشغول تربیت نسلی میباشیم که یك آتیه مترقی را برای این مملکت تضمین کند .

می‌پرسید چه باید کرد ؟ سئوال خوبیست . من‌معتقدم درتربیت افراد جامعه دو چیز درنظر است :

۱ـ تربیت جسم

۲ـ تربیت روان

دراینجا بااینکه تربیت جسم اهمیت فوق‌العاده دارد که در خور توجه است ، ما آنرا میگذاریم و وارد بحث دراطراف تربیت روان میشویم که مهمتر است .

تربیت روان کودك در دو محیط مختلف تکوین پیدا میکند و شکل وفرم بخود میگیرد :

اول ـ محیط خانواده

که میتوان گفت تا اندازه زیادی زائیده و تحت نفوذ محیط دوم یعنی‌اجتماع میباشد . دراجتماعیکه فشار مادیات و چشم وهم‌چشمی بجائی رسیده که زن درخانه بایك حسرتی بشوهر میگوید اگر فلان رشوه راگرفته بودی امسال میرفتیم ییلاق ویااگر فلان‌کار را کرده بودی حالا ماشین خریده بودیم دیگر دراین‌محیط خانوادگی نمیتوان انتظار داشت کودکی در دامان این پدر ومادر تربیت پیدا کندکه فقط نظرش حقیقت وانسانیت باشد. یاوقتی مادری پدر میگوید ، اوهو .... توهم سیگار آمریکائی میکشی ، و بعد جای دیگر جلوی عده ای میهمان باهزار افاده و ریز و بعنوان تشخص بگوید عزیزم یکی‌از آن سیگارهای آمریکائیت رابده بکشم . در چنین خانواده ای نمیتوان‌انتظار داشت فرزندی بار بیاید که مملو از حبوطن و شور ملی باشد .

ویا وقتیکه تنها پدرو مادر بلکه تمام فامیل‌دوریك جوان را میگیرند که برای آتیه‌اش نقشه کار بکشند ، وقتی اینها باو میگویند ، باصداقت و درستی دراین مملکت کاری ازپیش نمیبرد ، بایستی زدو بست و تملق گفت و کوچکی کرد تا پیش برد ، واقعا اگر جوان شوری هم‌در خود ببیند در جلسات اول افسرده و کسل میشود ودر مراحل بعد وقتی ببیند ، اوهم بایستی خانواده‌ای تشکیل دهد وزندگی کند واز دیگر رفقا عقب نماند کم‌کم منحرف میشود .

البته هستند خانواده‌هائیکه هنوز هم‌سعی میکنند فرزندانی تربیت کنند که بحال جامعه‌مفید واقع‌شوند و فقط خود خواهی رادر نظر نداشته باشند ولی متاسفانه این چنین کوششها دراین محیط چندان موفقیت آمیز نیست زیرا زاده‌های این خانواده هارا این اجتماع بعنوان برعرصه وپی‌دستو پا بعقب میزند و همه جا را باصطلاح دستو پادارها برای خود غصب میکنند .

دوم ـ محیط اجتماع

تربیت اجتماعی در پشت میزمدارس ، درجلوی پرده سینماها ، در لابلای مجلات وروزنامه ها ، در کنار خیابانها ، درسطور و نوشته های کتب ، در جلسات توافق‌های مالیاتی ، درکنار کریدور های عمارت دادگستری و بالاخره درپای میز دادگاه و این قبیل جاها برروی هم انباشته میشود ومجموعه تربیت یك اجتماع را تشکیل میدهند .

موضوع تعلیم و تربیت یك‌اجتماع چیزتازه ومبهمی نیست . سابقه ۴۰۰۰ ساله دارد . کتابها نوشته‌شده ، اساتید آمده و رفته اند و هنوز هم هستند . بروی آن مطالعات عمیق و بررسی‌های خردمندانه‌ای صورت گرفته که رساله ها و تزها برپایه این‌مطالعات تدوین گردیده است . اصل آنست که ما واقعا بخواهیم این‌اجتماع را تربیت کنیم و بفرهنك و تعلیم و تربیت آن مقامی بدهیم که یك اجتماع مترقی آنرادر خور خود میداند .

آنروز من مطمئنم راهش پیدا میشود ، بودجه اش پیدا میشود ، کارشناس و راهنما برای آن تهیه میگردد و کارها بدلخواه ترقی خواهان باسرعت بیشتری بپیش میرود .

نوشته: احمد سعیدی

چرا طلاق درایران زیاد است؟

ازدواج در ایران پرش در تاریکی است

مرد طبق ماده ۱۱۳۳ قانون مدنی هروقت بخواهد میتواند زن را طلاق دهد

بعقیده آقای احمد سعیدی ،طلاق در ایران باید بحکم دادگاه باشد وسپس مراسم شرعی آن در محاضر انجام‌گیردو برای این‌کار تغییر ماده ۱۱۳۳ قانون مدنی ضرورت دارد.

آقای عزیز ! من شما را نمیشناسم، ولی نوشته بودید که بعنوان «مشاور مسائل خانوادگی» روزنامه اطلاعات میتوان باشما مکاتبه کرد .

من از فرصت استفاده میکنم و شرح زندگی یکی از آشنایان‌خود و چهار کودك اورا بعنوان یك نمونه از ظلمی که در حق زنان کشور ما روامیدارند ،برای شما مینویسم :

بخاطر کودکان

پروین و شوهرش از نظر تحصیلات باهم تفاوت نسبتا بارزی داشتند . زن در یکی از ادارات دولتی کار می‌کرد و شوهر او به کار های آزاد و خریدو فروش اشتغال داشت. گاهی باهم خوب بودندوگاهی‌مناقشات شدیدی میان آنها روی میداد .

از واردشدن درعلت مناقشات‌صرفنظر کنید . ولی بطوری که من از نزدیك اطلاع دارم پروین بخاطر کودکان خود و چهارمین کودکی که حامله بود ،میخواست کانون خانوادگی را حفظ کند ودر برابر شوهر خودگذشت های فراوان میکرد .

با این حال آنچه نمیبایستی پیش آید ،روی داد .

پروین پس از یك مشاجره عادی با شوهرش همراه باخانواده خود به مشهد رفت وخیال میکرد پس از بازگشت روابط آنها بهتر خواهدشد ودوری رشته های گسیخته رابیکدیگر نزدیك میکند .ولی اشتباه بود .پس از بازگشت ،یکروز مشاجره نسبتا شدیدی میان آنها روی داد وشوهر پروین که بشدت عصبانی وتحریك شده بود به محضر رفت وبا وجود نصایح ومقاومت سردفتر از حق‌قانونی خود استفاده کرد وپروین را طلاق داد .

هیچ چیزی نبود که بتواند جلوی این مرد را بگیرد .

هیچ مانعی لااقل برای بتعویق انداختن طلاق وجود نداشت .

بهر حال آنها از یکدیگر جداشدند.

پروین پس از سه ماه چهارمین کودك خودرا بدنیا آورد. اکنون بچه های بزرگتر به خانه شوهر سابق او که زن جوانی گرفته است رفته‌اند و پروین حتی برای دیدار فرزندانش دچار مشکلات باور نکردنی است .

این مادر اکنون سنین ۳۵ سالگی را میگذراند و میگوید :«دیگر افق روشنی در برابرم‌نیست» .

دو عیب اساسی

ماجرای این خانم که عضو یکی از فامیلهای محترم تهران است بهیچ شرحی نیازمند نیست .

در داستان او ،تمام معایبی که‌سیستم زناشوئی ایران دارد خلاصه شده‌است. بااین حال من سعی میکنم که بر دو نکته توضیح بنویسیم .

اولین نقصی که درسیستم زناشوئی ایران وجود دارد اینستکه دختران‌و پسرانی که باهم زندگی جدیدی را تشکیل میدهند امکان شناسائی اخلاق وروحیات یکدیگر را ندارند در نتیجه یکی دوسال که میگذرد ، مناقشه‌ها ،قهرها وناسازگاریها آغاز میگردد .

بسیار اتفاق میافتد که کار به‌جدائی میکشد ودر این میان کودکان قربانی میشوند واز محبت پدرو مادر ویا هر دو محروم میگردند .

بدین‌ترتیب باید اعتراف کرد که ازدواج در ایران پرش درتاریکی‌است. ولی چون مردان از حقوق اجتماعی‌و

نقص قانون

مشکل اساسی دیگر ،نقص قانون مدنی بیشتری برخوردارند در این معامله کمتر زیان میکنند .

ماده ۱۱۳۳ قانون مدنی ایران مقرر میدارد :«مرد می‌تواند هر وقت که بخواهد زن خودرا طلاق‌دهد» .بنابراین مرد برای طلاق دادن ، نیازمند به هیچ دلیل وعلتی نیست .در نتیجه هنگامیکه میان زن و مرد اختلاف پدید می‌آید ومرد خشمگین وناراحت است، بسهولت وبدون تقریبا هیچ یکنفر (مرد) وباصطلاح حقوقی ، جزء «ایقاعات» باشد .

در قوانین مدنی بسیاری از کشور ها طلاق جنبه قضائی دارد وبا دادگاه است .

زن ومرد باید درخواست خودعلل آن را بدادگاه بنویسند ومنتظر رای ونظر آن باشند .

رویه دادگاه ها نیز از نظر حفظ خانواده ،در این مورد بسیار سخت است وتا دلائل محکمی برلزوم‌جدائی وجود نداشته باشد،رای‌بطلاق‌نمیدهند. دربعضی کشورها ،برای آنکه دادگاه ونصایح ومقاومت سردفتران نیزکمتر آنها را از تصمیم عجولانه خودمنصرف میسازد .

اغلب اتفاق میافتد که مردان ،پس از طلاق پشیمان میشوند ورجوع می‌کنند .ولی اصولا نباید سیستم طلاق در کشور ما تا بدین پایه‌سست ویك طرفه باشد که فقط اراده‌مرد، برای انجام آن کفایت کند این سیستم از نوادر قضائی جهان است ودر روزگار کنونی‌دیگر کمتر کشوری را می‌توان یافت که طلاق فقط باراده یکنفر (مرد) وباصطلاح حقوقی ، جزء «ایقاعات» باشد .

در قوانین مدنی بسیاری از کشور ها طلاق جنبه قضائی دارد وبا دادگاه است .

زن ومرد باید درخواست خودعلل آن را بدادگاه بنویسند ومنتظر رای ونظر آن باشند .

رویه دادگاه ها نیز از نظر حفظ خانواده ،در این مورد بسیار سخت است وتا دلائل محکمی برلزوم‌جدائی وجود نداشته باشد،رای‌بطلاق‌نمیدهند. دربعضی کشورها ،برای آنکه دادگاه بادرخواست جدائی موافقت‌کند چندین مرحله‌ومرحله بفاصله مدتی‌باید پیموده شود .

بدین ترتیب یادادگاه موافقت‌نمیکند ویا در خلال مراحل زن و مرد با تامل وتفکر بخاطر کودکان وعلائق مشترکی که دارند ،از تصمیم‌عجولانه خود صرفنظر میکنند .

بنابراین تصور میرود تغییر ماده ۱۱۳۳ قانون‌مدنی ،یکی از موفقیت های زنان وجامعه ایرانی در آینده باشد .زیرا تنها نتیجه آن تحکیم مبانی خانواده‌است که از نظر شرعی نیز کاملا مورد نظر است .

لازم میدانم این نکته را متذکر شوم‌که شرع در همه جاطلاق‌را ناپسند دانسته ومسلمانان رابترك آن‌فراخوانده است .حتی در احادیثی که منقول است طلاق یکی از بدترین کار ها بشمار میرود ودلائل این نکته نیز بادر نظر گرفتن رژیم اجتماعی‌عربستان قبل از اسلام روشن‌است .

قانون‌مدنی ایران بایدبا مقتضیات روزگار کنونی تطبیق داده شود و توجه به لزوم این تغییر که نقش اساسی در حفظ‌خانواده خواهد داشت باحقوقدانان ،مراجع قضائی‌و مهمتر از همه سازمانهای زنان ایران است که باشکال وصور مختلف در کشور ما فعالیت میکنند .عجبا که تا حال در این زمینه کمتر طرح یا پیشنهادی عنوان شده است .

بهرحال بعقیده من که شاید مورد موافقت ویا مخالفت بسیاری باشد باید در ایران سیستم «طلاق قضائی» برقرار گردد ومرجع برای صدورحکم بنابر درخواست زن یامرد فقط وفقط دادگاه هاباشند .

بدیهی است که مراسم انجام طلاق طبق قوانین مذهبی وشرع ،چنانکه اکنون جاری است ،باید در محاضر انجام گیرد .

فرهنگ خانواده

مطالب ومشکلات خودرابرای‌مشاور مسائل خانوادگی ما بعنوان «صفحه عبورازپنج قاره ـبخش خانوادگی» بنویسید وجواب آنرا دریافت دارید .

ضمنا خواهشمندیم اگر تجربیات ومقالات مفیدی‌بنظرتان میرسد ،مانند آقای احمد سعیدی برای ما بفرستید که با تشکر آنرا چاپ خواهیم کرد .

ژان‌کوکتو بافیلم «وصیتنامه ارفه» سیمای خودرا برروی صحنه می‌آورد

فیلم «وصیت‌نامه ارفه» که ژان کوکتو مشغول تهیه آن می باشد و در حقیقت آخرین اثر او بشمار می آید جلب توجه عمومی را کرده‌است اکثر تهیه کنندگان پس از خواندن سناریوی آن فیلم از قبول‌فیلم‌برداری آن معذرت خواستند ولی عده‌بیشتری برای تهیه این فیلم کمك کردند مثلافرانسوا تروفو تهیه کننده فیلم میلغ ۵میلیون فرانك برای تهیه‌این

نیکولا کورسل ووادیم و حتی فرانسوا ساگان در این فیلم نقش کوچکی را ایفا کنند . ژالاپنیوتو در مورد مسائل فنی به کوکتو کمك می‌کند.

کوکتو از این همه مساعدت‌وهمراهی که از طرف عموم بعمل آمده بسیار راضی و خوشحال است .

نمایشگاه نقاشی انجمن ایران و آمریکا

هفته گذشته در انجمن ایران و آمریکا یك نمایشگاه نقاشی آثار هنرمندان ایرانی و خارجی افتتاح شدومورد استقبال‌تماشاچیان قرار گرفت . در این نمایشگاه تابلو های «بیاد معشوق»و «رقاصه» کار آقای حسنعلی صدری شاگرد استاد بهزاد توجه تماشاچیان را جلب کرد.

خروشچف ورقص کن‌ـ‌کن

عکس صفحه

یکی‌از جالب ترین قسمتهای مسافرت خروشچف به آمریکا که دردو هفته اخیر تمام جریانات خارجی را تحت‌الشعاع قرار داده عزیمت وی به هولیوود وبازدید از پایتخت سینما بود . در این‌بازدید نخست وزیر شوروی ضمن انجام برنامه‌ای که برای او پیش بینی شده بود در استودیوی فوکس‌قرن بیستم نیز حضور یافت و قسمتی از فیلم برداری فیلم «کن‌کن» در حضور او انجام گرفت . یك‌صحنه از این فیلم‌که با حضورخروشچف فیلمبرداری شد اجرای یك‌فیگور از رقص معروف کن ـ کن‌بود که در عکس فوق نشان داده شده است. خروشچف پس از تماشای این فیلم در سانفرانسیسکو از آن انتقاد کرد و گفت رقصی که در حضور من اجرا شد غیر اخلاقی بود و فقط کسانیکه بر اثر افراط در شهوترانی منحرف شده‌اند ممکنست از دیدن چنین مناظری لذت ببرند .

برنامه امشب باغچه تابستانی

سینما ایران

اولین فیلم (سینماسکوپ ـ تمام رنگی)

که در فستیوال جهانی برلن

باموفقیت شایان تحسینی نمایش‌داده شد وتهیه‌کننده ـ کارگردان وهنرپیشه اول آن مورد تشویق قرارگرفت

طلسم شکسته

محصول پارس فیلم

باشرکت:

ناصر ملك مطیعو ، ـ تهمینه

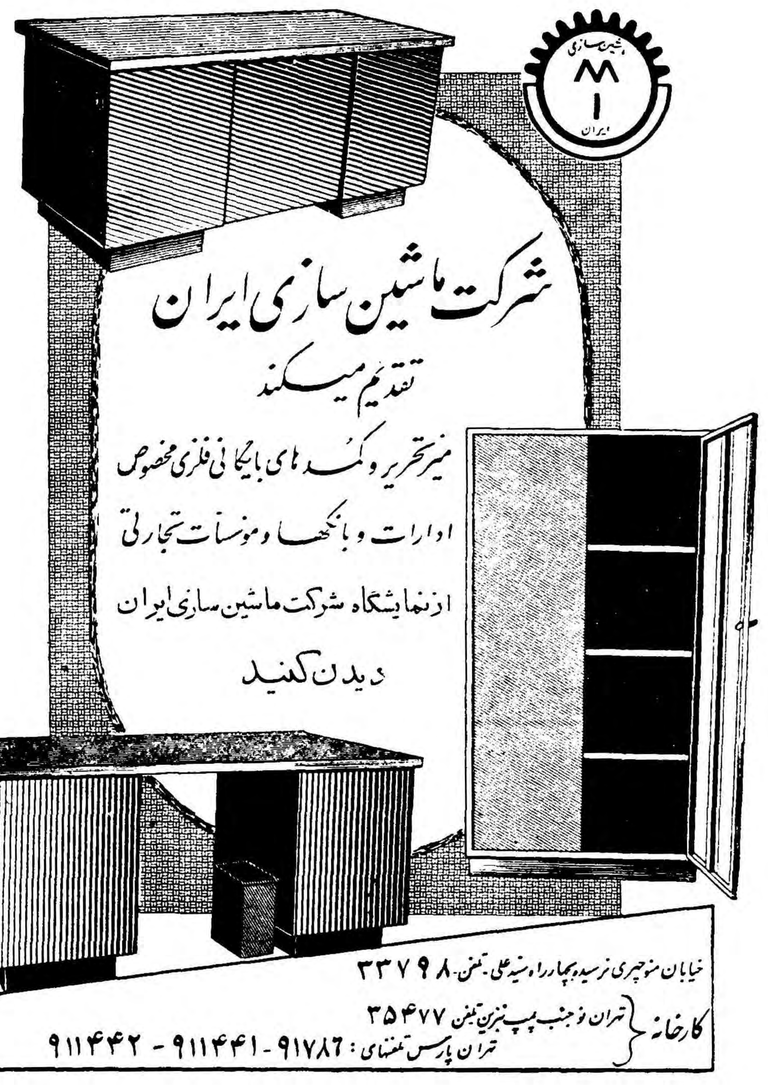

کودك هیروشیما

جالبترین کتابی‌که هفته‌پیش دراروپا منتشر شد

جهان ادب

«ایشی‌رو» پسر سیزده‌سالهٔ‌ژاپونی عادت دارد که‌آنچه رادر زندگی می‌بیند بوسیله نامه‌هائی به‌مادرش بیان کند وآن نامه‌هارا در دفتری یادداشت می‌کند.

مادرش هم‌به‌همان ترتیب‌باوجواب میدهد. مادر ،زن تحصیل کرده‌ای است دوره دانشگاه را تمام کرده‌و به‌روزنامه نویسی پرداخته است اما آنچه درروابط اوبافرزندش قابل توجه است روانشناسی‌دقیقی است‌که درمقابل این کودك‌حساس بکار میبرد. کودکی که‌میخواهد تاحد امکان روشن بین وفهمیده باشد .دراطراف «ایشی‌رو» ومادرش سه‌برادر دیگر او، همسایه‌ها ، صاحبخانه وبالاخره پدر او وجود دارند. کودك ،شخصیت واصالت این پدر روشنفکر راکه گوئی‌در خارج اززمان خودش زندگی می کند نمی‌تواند درك کند. امایکی تلاش است وبالاخره فردای‌مبهمی که‌در پیش دارند میهن پرستی آتشین ژاپونی از خلال سطوری که «ایشی رو»درباره آموزگارانش می‌نویسدجلوه می‌کند.

سرخوردگی شکست برای همه آنها وحشت آورترین حوادث‌است گذشته از آن باید بارنجها و وحشت‌های‌بمب‌اتمی‌هم‌دست‌بگریبان بود.

اصالت این داستان درهرصفحه آن به‌چشم می‌خورد. مادر وپسر باروشن بینی خاصی آنچه‌را که احساس می‌کنند بروی کاغذمی آورند.

درمیان کتابهائی که‌اکنون در دنیا منتشر می‌شود چنین کتابی که‌در«ن جرئت و شهامت‌به‌عطوفت ومهربانی منجر می‌شود، کمیاب است. از اینرو این کتاب یکی‌از جالبترین کتابهائی است که‌دراین روزها دراروپا منتشر شده است.

اطلاعات اقتصادی

سهمیه‌های وارداتی

د واقتصاد هر کشوری هیچ مسئله ای را بطور جداگانه نمی توان حل کرد اگر صحبت صادرات را بکنیم با واردات سروکار دارد و اگر بموضوع واردات توجه کنیم مسئله صنایع‌داخلی و حمایت از آنها پیش می آید ووقتی بخواهیم صادرات وواردات را موازنه کنیم و در عین حال اقدامی بعمل آوریم که اجناس مورد احتیاج عموم کمیاب نباشد می بینیم که ارز کافی نداریم و اگر برای تعادل تجارت خارجی از مقدار واردات بکاهیم متوجه می شویم که مصنوعات داخلی ما احتیاجات کشور را تامین نمی کند و در نتیجه کمبود اجناس قیمتها بالا میرود و پول ارزشش کم می شودومردم در مضیقه می افتند و برای آنکه سطح زندگی آنها تنزل نکند و از عهده امرار معاش عادی برآیند مزد بیشتری در مقابل کار خود مطالبه می کنند و این سلسله مشکلات همینطور ادامه دارد .

در این صورت بصرف اینکه ، کیفیت و کمیت واردات را معین کنیم و هر یك از اجناس را در طبقه ای گذاریم مسئله حل نمی شود . دولت باید ابتدا وضع مالی و تولیدی و اقتصادی کشور را خود تشخیص دهد و بر اساس آن یك سیاست‌اقتصادی ثابت واستواری را با واقع بینی و دور اندیشی برای مدتی طولانی تنظیم نماید و مادر این باره بعدا بحث خواهیم کرد .

آنچه فعلا مورد بحث ما است موضوع واردات کشور می باشد و باآنکه این امر بطور یقین جزئی از سیاست اقتصادی کشور است و بدون آن هیچگونه نقشه ای نمی شود طرح‌کرد یك اصول کلی است که آنها را باید در اینجا نام برد .

شك نیست که ما بعلت کمی صادرات ارز کافی بدست نمیآوریم‌دراینصورت‌درمصرف‌آن‌بایدبیش‌ازحد محتاط باشیم.

کشور ما فعلا در حال صنعتی شدن است و چون ازدیاد صنایع موجب افزایش تولیدات داخلی می شود در اینصورت در فهرست واردات ماشین آلاتی را که تولید کننده اجناس مورد احتیاج عموم است باید در درجه اول اهمیت قرار دهیم بدین طریق با یك تیر دو هدف زده ایم یکی آنکه تولیدات کشور را بالابرده و ایجاد کار و ثروت نموده ایم دیگر اینکه از احتیاجات ارزی خود جهت ورود اجناس‌کاسته ایم . منتهی باید در انتخابات صنایع بی اندازه دقیق‌باشیم و از ایجاد صنایعی که از نظر فنی و کمیت و کیفیت مواد خام و مسائل دیگر با اشکالات فراوان مواجه می شود و اجناس آن‌نامرغوب بوده‌وبهای‌آن‌تفاوت‌فاحشی‌بابهای اجناس وارداتی خواهد داشت خودداری کنیم و الاکمکی به بهبود وضع زندگی مردم نکرده ایم .

ثانیا در فهرست واردات اجناس مورد احتیاج عموم را مورد توجه خاص قرار دهیم زیرا اگر از ورود این قبیل اجناس خودداری شود قیمت ها بالارفته هزینه زندگی‌افراد افزایش می یابد و زندگی برای طبقه سوم دشوار می‌گردد و بطور خلاصه تورم ایجاد می گردد که اثرات بسیارنامطلوبی در وضع اجناس صادراتی ما نیز خواهد داشت زیرا هنگامی که در نتیجه بالارفتن سطح‌قیمت ها افرادی که تولیدکننده اجناس صادراتی هستند مزد بیشتری خواستند طبعا بهای این اجناس افزایش یافته و در بازار های بین‌المللی خریداری نخواهد داشت .

این بحث ادامه دارد . دکتر مصطفی علم

بهای تخم پنبه بشدت در ترقی است

کارخانه‌های روغن‌نباتی برای تامین‌احتیاجات خود دچار مضیقه شده‌اند

* تخم پنبه تنی ۷۵۰۰ ریال تاکنون سابقه نداشته است.
* کارخانه‌ها بنمایندگان خود درشمال اطلاع داده‌اند ازخرید تخم پنبه‌خودداری‌کنند
* عده‌ای ازکارخانه‌ها اعلام‌کرده‌اندکه بیش ازتنی ۶۵۰۰ ریال حاضر نیستند تخم پنبه را بخرند.

بازار...

هستند بهمین علت تخم پنبه از هم اکنون دوچار بازار سیاه و رقابت شدید شده است این رقابت بالاخره به حد غیر قابل تحمل خواهد رسید بدین جهت از چند روز پیش بعضی از کارخانجات بطرفهای خود درشمال اطلاع‌داده اند که تخم پنبه خریداری نکنند و بعضی دیگر هم اعلام داشته اند که ۶۰۰ تا ۶۵۰ تومان بیشتر نمیخرند . این تصمیم باعث شده است که قیمت تنزل پیدا کند و فعلابه ۷۰۰ تومان رسیده است‌خرید و فروش پنبه هم بدنبال آن راکد شده چون هنوز وضع‌صادرات پنبه دقیقا روشن نیست. تجار مشغول مطالعه وضع خارج‌و امکانات داخلی می باشند .

امروز اطلاع حاصل شد که بعضی کارخانجات روغن نباتی به طرف‌های خود در شمال اطلاع‌داده اند که از خرید تخم پنبه خودداری‌کنند علت آن اینست که قیمت تخم پنبه بشدت رو بافزایش است و در بعضی نقاط به تنی ۷۵۰ تومان رسیده‌است این قیمت تاکنون سابقه نداشته‌است سال قبل که تخم پنبه وضع‌بحرانی و بازار سیاه داشت حداکثر در۴۰۰ تا ۴۵۰ تومان خرید و فروش می شد امسال قبل از شروع بهره‌برداری از کارخانجات رقابت شدیدی بین کارخانه های روغن نباتی بوجود آمد چون محصول کشور تکافوی مصرف و احتیاج کارخانجات را نمی کند و کارخانه ها برای گردش چرخ کارخانه ناچار در سال مقداری از دانه های روغنی دیگر از قبیل کنجد ویا روغن خام تخم پنبه از خارج‌وارد می کنند فروشندگان تخم پنبه نیز از این مضیقه کارخانجات مطلع

دولت بادریافت سورشارژ مخالف است

مدیرکل‌گمرك بااتحادیه‌کمپانیهای‌کشتیرانی برای لغو سورشارژ بندر خرمشهر مذاکره میکند

مسئله سورشارژ یکبار دیگرمورد مذاکره جدی اطاق بازرگانی و شرکت های کشتیرانی قرار گرفته است بدنبال تلگرافی که انجمن کشتیرانی جنوب بوزیر گمرکات مخابره نمود اطاق بازرگانی بلافاصله بنمایندگان کشتیرانی مقیم مرکز تذکرداد که باید ده‌درصد سورشارژ بندر خرمشهر لغو شود نمایندگان نیز این نظررا باطلاع‌مراکزشرکت های خود رساندند واکنون منتظر جواب آن‌میباشندامروز یك‌مقام مطلع اظهار خوشبینی میکرد که این‌بار قضیه بطور نهائی حل گردد زیرا چندی پیش چند متخصص معروف جهانی برای رسیدگی بهمین‌امر بایران آمدند آنها طی گزارشی‌که دراطاق بازرگانی تهران موجود است نظر مساعدی دادند اما باز انجمن کشتیرانی جنوب قانع نشد و عمل غیر قانونی خودرا ادامه‌داد تااینکه اخیرا صریحا اعتراف شد که هیچ‌کشتی در جنوب معطل‌نیست لذا دریافت سورشارژ کاملا غیر قانونی محسوب میشود امروز آقای مدیر کل گمرك تایید نمود که دولت کاملا بادریافت سورشارژ مخالف است واقدامات مقتضی‌برای لغو آن بعمل خواهد آورد مدیر کل گمرك باروپا عزیمت نمود و احتمال میرود . قضیه سورشارژرا بااتحادیه کمپانیهای کشتیرانی‌مطرح نماید .

۲ر۵میلیارد ریال افزایش بدهی دولت

دولت درچندماه اخیر بابالابردن میزان سپرده‌های ثابت خود نزد بانك ملی کوشش دارد اثرات احتمالی بالارفتن بدهی خودرا ببانك ملی جبران نماید

میزان سپرده‌های ثابت دولت در بانك ملی اضافه شده‌است .

سپرده‌های ثابت دولت درپایان‌تیرماه ۱ر۳۱۱ر۳۸۶ر۷۲۶ ریال و در پایان مرداد ۱ر۳۱۱ر۹۴۸ر۹۷۶ ریال‌بوده برعکس سپرده‌های ثابت مردم کم شده چنانکه درپایان تیرماه : ۱ر۴۲۲ر۹۳۵ر۱۸۶ ریال‌ودر پایان مرداد۱ر۴۱۱ر۹۹۸ر۳۲۷ ریال بوده است .

یك‌مقام مطلع به‌خبرنگارما گفت کوششی که ظرف چندماه اخیر دولت‌برای بالابردن‌سپرده‌های خود در بانك ملی میکند جبران اثرات احتمالی بالارفتن بدهی دولت و موسسات دولتی را ببانك ملی‌مینماید باید دانست که جمع کل بدهی دولتی به‌بانك ملی‌درحدود۵ر۳ بیلیارد دولت وموسسات دولتی وشهرداریها ریال افزایش یافته‌است .

بانك ملی در پایان تیرماه : ۱۵ر۸۰۹ر۹۱۴ر۶۳۶ ریال ودر پایان مرداد ۱۹ر۴۰۲ر۳۷۲ر۱۹۹ ریال بوده‌است .

بنابراین بدهی دولت وموسسات دولتی را ببانك ملی‌میتوان

دو شرکت تشکیل شد

یك شرکت مطبوعاتی‌سرمایه خودرا بشش برابرافزایش‌داد

شرکت

شرکت ماشینهای غرب بامسئولیت محدود برای هرگونه معاملات و واردات و صادرات ماشینهای‌صنعتی و الکترو موتور و فولاد تشکیل شد سرمایه این شرکت مبلغ‌دو میلیون ریال بمدت نامحدود است مدیریت‌شرکت بعهده‌بانومارگاریت کوهلر جهانی و حاج‌سیدعلی‌اکبر فولادی میباشددیگری‌شرکت‌سهامی تکنیسازاست که برای‌تصدی‌هرگونه عملیات بازرگانی واقدام به‌نصب تاسیسات فنی تشکیل شدسرمایه این شرکت مبلغ ۵میلیون ریال نامحدود است مدیریت شرکت بعهده آقایان دکتر مهدی بوشهری و پرویز بوشهری واسداله سپهری می‌باشد . پخش‌مطبوعاتی سرمایه شرکت ایران یاد بامسئولیت محدود ازمبلغ چهار صدهزارریال بمبلغ‌سه‌میلیون ریال افزایش یافت .

کارخانه‌های چای ازامسال اجاره میشود

کار چای در شمال نزدیك‌باتمام یکی دادن وام به زارعین ومالکین برای کشت زمین های جدید دوم پرداخت وام بکارخانه‌داران چای می باشد بطوری که اطلاع حاصل شده سازمان چای در نظر دارد که کارخانه های چای را از همین امسال برای بهره برداری سال آینده اجاره کند واین امر در سالهای قبل سابقه نداشت . علت اساس اینکاراینست که وقت کافی برای انعقاد قرارداد وجود داشته باشد و کارخانه هائی که نواقصی دارند به تعمیر وترمیم آن اقدام بنمایند .

سمینار بین‌المللی دانمارك

نمایندگان ایران که‌درسمینار بین‌المللی شرکت‌های تعاونی در دانمارك شرکت کرده بودند درباره فعالیت هائی که‌اخیرا برای توسعه شرکت‌های تعاونی روستائی در ایران‌شده‌است‌اطلاعات کاملی ازوضع کشاورزی ایران دراختیار شرکت کنندگان درسمینار گذاشته‌اند.

سطح باغات کشور دوبرابر شده است

درسال گذشته ۳۲ هزارتن میوه گرمسیری ۷۵ هزارتن مرکبات ۱۲۰ هزارتن انجیر خشك وتر ۳۵ هزارتن کشمش پانزده هزارتن پسته وبادام و۹ هزارتن میوه تر صادر شده است

خبرنگارما اطلاع‌میدهد که‌میزان علیه آفات سمپاشی شده‌است .

پسته باغات بعضی نقاط کشورچون درسال ۱۳۳۷ دچارآفت شده‌بود بسیار تنزل کرده وبسیاری ازدرخت ها محصولشان بیك کیلو درسال رسیده بود .

همین درخت‌هاامسال بعلت‌مبارزه‌ای که‌با آفات آن شده محصولشان درهر درخت بچهل کیلورسیده‌است درسال جاری در دامغان وقزوین که‌دو منطقه ازمناطق پسته‌خیز کشوراست ۲۰۷ر۸۲۰ اصله درخت بباغ مرکبات گردد .

درضمن طبق آماری که‌بدست آمده سطح باغات کشوردرسال ۳۸بدو برابر سال ۳۷رسیده است وطی سه‌ماه گذشته ۳میلیون و۳۰۰ هزار درخت میوه باغات کشور سمپاشی شده‌است .

برنامه توسعه باغات درشمال و جنوب درحال پیشرفت است .

وازجمله درگرگان ده‌هزار هکتار زمین آماده شده‌است که‌تبدیل باغ مرکبات گردد .

صادرات میوه‌ایران درسال‌گذشته باین شرح بوده است .

میوه‌های گرمسیری سی‌و دو هزار تن مرکبات ۷۵ هزارتن انجیر خشك وتر یکصد وبیست‌هزارتن

تخلف از مقررات تثبیت قیمتها

مامورین وزارت بازرگانی که مشغول مطالعه بر چسب‌کالا های وارداتی هستند تا کنون چندین فقره تخلف ازمقررات تثبیت قیمت ها ملاحظه کرده و آنها را بایرونده امر بدادگاه های اختصاصی‌وزارت بازرگانی فرستاده‌اند .

این تخلف‌بیشتر مربوط باین بوده است که‌نرخهای تعیین شده بیشتر از نرخ

استانولید اند گاز کمپانی

مقیم اکلا هما کشور های متحده آمریکا صاحب اختراع «اصلاحات مربوط بطریقه تبدیل چاه» که در ایران تحت شماره ۱۶۷۹ بثبت رسیده است اجازه بهره برداری از اختراع نامبرده را باشخاص ذینفع پیشنهاد می نماید برای کسب اطلاع بیشتر بدفتر وکالت ر . آقابابیان خیابان شاه کوچه نوبهار مراجعه فرمائید . آ-۲۲۳۱۶

آگهی مزایده بهره‌برداری ازکودکشتارگاه

شهرداری تهران بهره برداری از کود کشتارگاه تهران را برای مدت یکسال از طریق مزایده و باشرایط زیر باجاره واگذار می نماید .

۱- منظوراز کود کشتارگاه محتویات شکمبه حیوانات ذبح شده در کشتارگاه می‌باشد و بهیچوجه خون و سایر مواد زائد کشتارگاه جزء این قرارداد نیست

۲-برنده مزایده مکلف است پس از اخطار شهرداری مبلغ بیست هزار ریال بعنوان سپرده برای انجام تعهداتی که در قبال شهرداری دارد بصندوق شهرداری تودیع‌نماید .

۳- کود کشتارگاه باید بلافاصله پس از جمع‌آوری از محوطه کشتارگاه حمل شود در صورتیکه کود یك شب در کشتارگاه بماند کود باقی مانده متعلق بشهرداری بوده و شهرداری می تواند از محل سپرده برنده مزایده ترتیب حمل آنرا به محل دیگری بدهد و درچنین موردی شهرداری مراتب را به برنده مزایده اخطار می کند که مبلغ پرداختی بابت حمل را برای تکمیل سپرده بماخذ بیست هزار ریال تکمیل نماید ودر صورتیکه در ظرف ده روز از تکمیل سپرده خودداری نمود شهرداری می تواند راسا و بدون مراجعه بمراجع قضائی قرارداد را فسخ نماید .

۴- مخارج جمع آوری و حمل کود بعهده برنده مزایده است .

۵- برنده مزایده موظف است دستورات بهداشتی که‌ازطرف کشتارگاه داده می شود بموقع اجرا گذارد .

۶- در صورت امتناع برنده مزایده از انجام معامله سپرده او بسود شهرداری برداشت می شود .

۷- هزینه آگهی و تنظیم سند در دفترخانه و هرگونه مالیاتی بعهده برنده مزایده است .

۸- شهرداری در رد یا قبول پیشنهاد ها مختار است .

۹-پیشنهاد های فاقد سپرده و مشروط‌و مبهم و همچنین به پیشنهاداتی که بعد از موعد مقرر برسد ترتیب اثر داده نخواهد شد .

داوطلبان می توانند پیشنهاد خود را بانضمام قبض سپرده بمبلغ پنجهزار ریال تا ساعت ده صبح روز دوشنبه دوازدهم مهر ماه ۱۳۳۸ بصندوق‌پیشنهادات شهرداری واقع در اداره کل بازرسی بیاندازند .

پیشنهادات رسیده در ساعت ۱۱ همان روز باز و خوانده خواهدشد.

حضور پیشنهاد دهندگان در جلسه قرائت پیشنهاد ها آزاد است .

آ-۲۲۳۱۲ شهردار تهران

مزایده و مناقصه

مناقصه‌هاومزایده‌های دولتی

•راه آهن‌دولتی ایران خریدسه قلم متعلقات ریل ازقبیل واشرفنری -بیچ ومهره -وصله تا۱ر۸ر۳۸

•وزارت صنایع ومعادن بهره برداری از معادن سنك‌ساختمانی‌و ولاشه شمشیر آباد ومنوچهرآباد تا ۱۲ر ۷ر۳۸

پیشنهاد یوگسلاوی بایران

پیشنهاد دولت یوگسلاوی برای امضاء عهدنامه‌بازرگانی و بحرپیمائی بین ایران و یوگسلاوی در کمیسیونی مرکب از نمایندگان وزارت خارجه و بازرگانی مورد مطالعه است .

در حال حاضر روابط‌تجاری ایران و یوگسلاوی بسیار کم است ولی ممکن است پس از امضاء عهدنامه‌این روابط توسعه یابد .

بانك ملی بشعب خود دستور داد:

بتجار خشکبار اعتبار بدهید

بهره اعتبار تجار خشکبار از۸ به ۶ درصد تقلیل یافت

بانك ملی ایران بشعب خود دستور داد که با توجه باعتباری که هریك از تجار خشکبار دارند به آنها اعتبار داده شود تا بتوانند مقدمات تهیه و بسته بندی و صدورخشکبار را بنحوی که در بازار های دنیا با خشکبار های مرغوب‌کاملا رقابت کند فراهم سازند . در ضمن بهره اعتباراتی که داده می شود بجای ۸ در صد ۶ در صد باشد .

پس از آنکه تجار اسناد خود راکه حاکی صدور خشکبار مرغوب باشد ببانك ملی ارائه دادند می توانند ۹۰درصد کل بهای آنرا که ازروی اسناد بدست می آید اعتبار بگیرند. این تصمیم بدنبال مطالعاتی‌که در اطراف علت عدم امکان رقابت خشکبار ایران با خشکبار ترکیه‌در بندر هامبورك بعمل آمده گرفته‌شد

مجمع عمومی سالیانه شرکت سهامی آبمعدنی بیلادره

در روز دوشنبه ۱۲مهر ماه جاری در محل شرکت واقع در خیابان شاهرضا ساعت ۵بعد از ظهر تشکیل می شود .

از عموم سهامداران خواهشمند است طبق‌مواد اساسنامه درجلسه حضور بهمرسانند .

دستور جلسه عبارت است از

۱- استماع گزارش هیئت مدیره

۲-ترازنامه عملیات یکساله

۳-اتخاذ تصمیم در مورد خط مشی آینده

مدیر عامل - یوسف‌دانشور آ-۲۲۳۸۶

پمپ‌های بنزین آوری هاردال

با۳۰ سال سابقه درایران واردشد

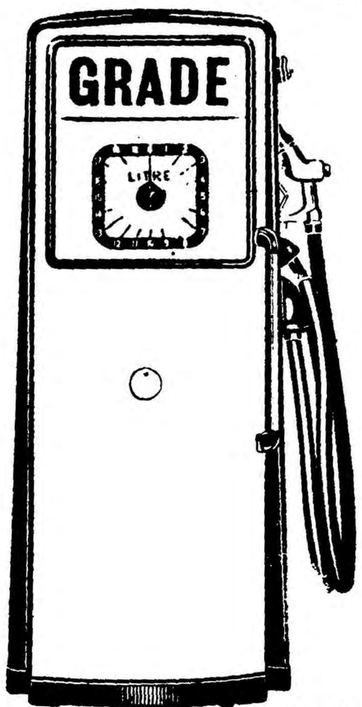

نماینده انحصاری درایران ه - هایك کالوستیان

خیابان شاهرضا - تلفن ۴۷۴۳۰ و۴۳۵۳۱

آ-۲۲۳۸۸

نماینده انحصاری شرکت سهامی شبدیز خیابان سعدی کاشی ۲۴ تلفنهای ۳۶۸۰۵ - ۳۶۲۷۱

اگر آرزودارید فرزند شما درشروع زندگی مستقل مالك خانه شخصی باشد.

اگر مایلید پس‌ازبازگشت ازماموریت ازخانه بدوشی رهائی یابید.

اگر میخواهیدخانه‌ای تهیه کنید وپولتان حتی‌کمتر ازنصف بهای آنست.

بصندوق پس‌انداز مسکن بانك رهنی ایران

مراجعه فرمائید تاشمارا راهنمائی نمایند

نشانی: خیابان اپرا (غرب محل سابق اپرا درخیابان فردوسی)

۱-۴ آ-۲۰۳۵۰

لوستر کریستال

عالیترین لوستر دنیا

« ازکریستال بوهم »

ثمره یک دنیا ذوق وهنر طراحان وصنعتگران عالیقدر جهان است

فروشگاه تو کل خیابان ناصرخسرو روبروی وزارت دارائی تلفن ۵۰۰۰۵

آ-۲۲۱۵۸

آیا مرکز تمدن اولیه بشر ایران بوده؟

یک هیئت بزرگ باستانشناسی امریکائی برای کشف این مطلب بایران آمده‌است

★ مرکز تمدن اولیه بشر ظاهرا درنقطه‌ای بین کرمانشاه و خلیج فارس بوده‌است.
★ اعضای هیئت امریکائی درجستجوی اشیاء سنگی وسنگ فندک هستند.
این هیئت نه ماه درایران بمطالعات خود ادامه خواهندداد

رپرتاژ امروز ما

اخیرا یک هیئت باستانشناسی که از جانب دانشگاه شیکاگو مامور کشف مرکز تمدن اولیه بشر است بایران وارد شده ومشغول تهیه وسائل سفر خود بغرب میباشد.
عده این هیئت دوازده نفر است و سرپرستی آنرا آقای پروفسور (روبرت بریدوود) یکی ازباستانشناسان بزرگ امریکائی بعهده دارد. پروفسور مزبور درباره اعضای هیئت به خبرنگارما گفت: هیئت ما مرکب از چند باستانشناس، یک زمین شناس، یک حیوان شناس و یک متخصص کشاورزی است و آقای دکتر عزت‌اله نگهبان که‌از جانب دانشگاه تهران باما همکاری میکند، ضمنا سمت سخنگوئی و مترجمی هیئت را قبول کرده‌است.
آقای دکتر نگهبان درباره هدف هیئت مزبور اظهار نمود.
هیئت حفاری امریکائی دانشگاه شیکاگو برای مدت ۹ماه درایران حفاری خواهد کرد. این هیئت ابتدا تحقیقات باستانشناسی بین کرمانشاه تاشیراز انجام داده، سپس چندنقطه را انتخاب کرده، بحفاری علمی باستانشناسی خواهند پرداخت.
هدف هیئت از حفاری، بیشترروشن ساختن مرکز زندگانی بشر در آن زمانهائی است که برای اولین‌بار از زندگی انفرادی وخانه بدوشی دست برداشته، ودرنقاطی مستقر شده و برمز کشاورزی آشنائی پیدا کرده‌است.
علت انتخاب این ناحیه این است که سرزمین بین کرمانشاه وشیراز مساعدترین نقطه جغرافیائی است که بشر میتوانست آنرا مرکز زندگی اولیه خود ساخته، درآن مستقر گردد. چهاز لحاظ ارتفاع چندان بلند نبوده‌ودارای زمستان های سرد و تابستانی بسیار گرم نمیباشد و تحقیقات علمی این‌هیئت برای روشن ساختن تمدن در حدود ده‌هزار سال قبل است.
طبق تحقیقات علمی انقلاب اجتماعی و کشاورزی، و بطور خلاصه‌مسکن گزیدن دسته جمعی‌بشر اولیه در حدود ده‌هزار سال قبل صورت گرفته است و بیش از آن، چنانکه گفته شد، بشر بحال انفرادی میزیسته است ودر آنهنگام بعللی که‌هیئت مزبور بدنبال یافتن آن علل نیز میباشد تغییر وضعیت‌داده، برموز کشاورزی و اهلی کردن حیوانات پی‌برده‌است.
بایدتذکر داده شود که این هیئت حفاری بدنبال پیدا کردن اشیاء فلزی و یاسفالی نیست، بلکه‌بیشتر درپی یافتن اشیاء سنگی و سنگ چخماق‌و «آبسیدین» میباشد.
هیئت مابموفقیت خود اطمینان‌دارد و سخنگوی هیئت این امر را تاکید کرده و علت این امرهم چنین‌است که این نقاط مساعدترین‌ناحیه از لحاظ آب و هوابرای‌استقرار و سکونت بوده‌و طبق تحقیقات‌علمی‌بشر در آغاز کار درنواحی واقع بین کرانه دریای مدیترانه تاقسمت غربی ایران‌مستقر گردیده، پس‌از این استقرار بطرز استفاده از غلات وحشی واهلی‌کردن آنها آگاهی یافته‌است. کم کم دهکده هائی ایجاد نموده و این دهکده ها تبدیل بشهرهاشده و پایه‌ای‌برای‌تمدن‌بشر گردیده‌است.
آقای دکتر نگهبان اضافه کرد: تحقیقات قبلی هیئت در سواحل‌شرقی مدیترانه و سوریه و عراق نشان داده‌است که آثار تمدن اولیه‌بشر دراین نقاط وجود دارد و چون‌دنباله ارتفاعات آن نقاط بقسمت غربی‌ایران کشیده میشود یقینا اشیائی نظیر و همزمان و یا بیشتر از آن بدست خواهد آمد.
آقای صمیمی رئیس اداره کل باستانشناسی درباره این هیئت و اهمیت کار آن اطلاعات مفیدبیشتری باین ترتیب دراختیار خبرنگار ما گذارد:
نظیر این هیئت تاکنون بایران نیامده است. این هیئت در تحقیقات قبلی خود موفق بکشفیات مهمی‌در سوریه و سایر کشورهای مسیر کار خود شده از جمله در عراق تمدن ماقبل تاریخ «جارمو» را کشف نموده‌است.
آقای دکتر نگهبان استادباستان‌شناسی دانشگاه تهران که‌مدتهادر دانشگاه شیکاگو باهیئت مزبورکار کرده‌است معرف ومشوق اصلی این هیئت برای ادامه تحقیقات‌علمی و اکتشافات درایران بوده‌است و سوابقی که هیئت مزبور درسایر کشورهای خاورمیانه دارد. نشان میدهد که تحقیقات و مطالعات آنها در این زمینه بسیار عمیق بوده و نتایج ثمر بخشی ازاین راه بدست آورده‌اند و اطمینان دارم درایران نیز میتوانند سیر تمدن اولیه بشر را که موجد هنر و صنعت در تمام کشورهای دیگر بوده‌است بررسی و تحقیق نموده، درنتیجه موفق به کشف مرکز اصلی آن بشوند.

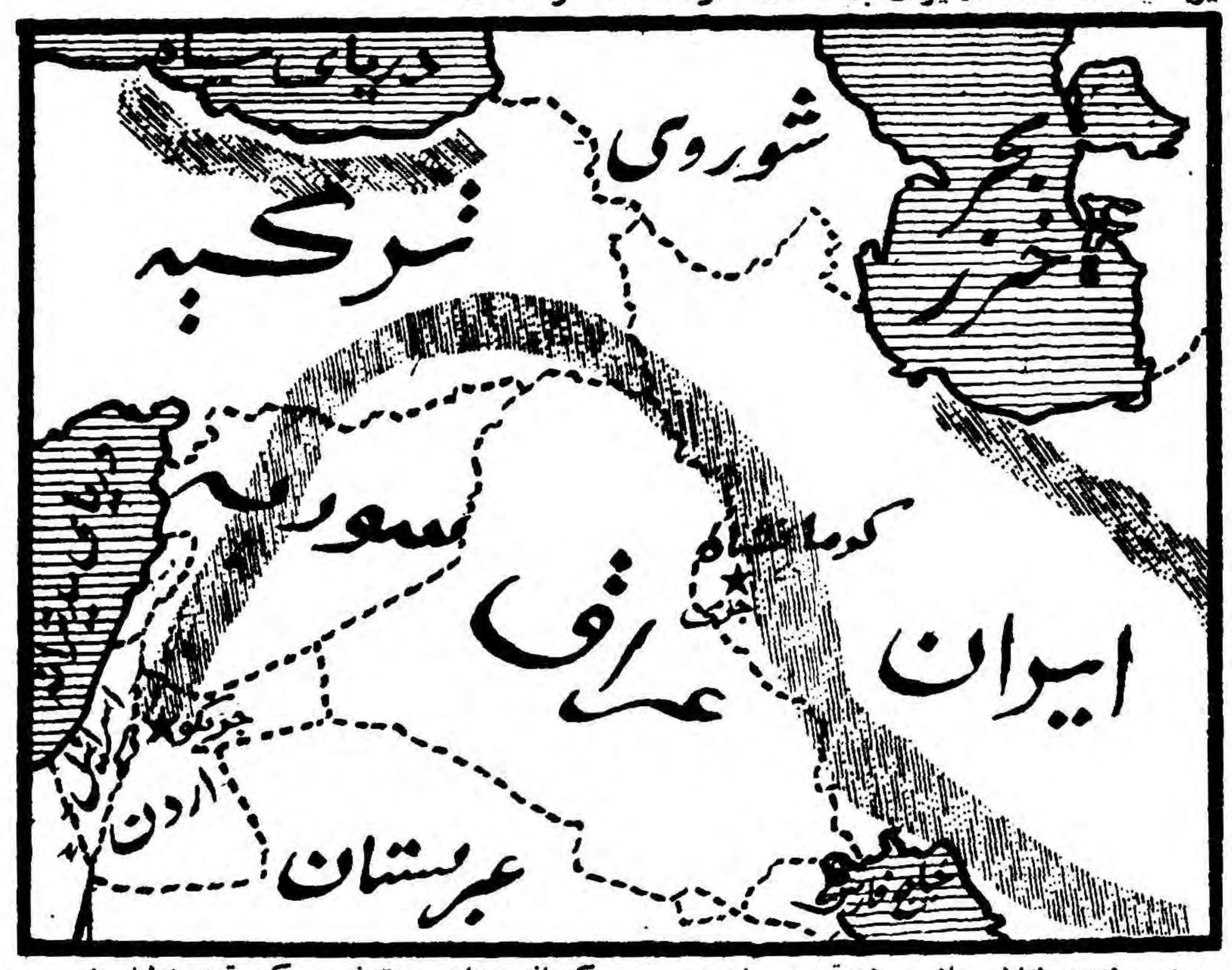

دراین نقشه نقاط هاشور زده‌قسمتی است که‌دانشمندان معتقدند مرکز تمدن‌اولیه بشر بوده وفعلادانشمندان امریکائی در داخله ایران درمنطقه‌ای واقع بین‌کرمانشاه وخلیج فارس‌در جستجوی آثار اولین دوره تمدن بشری هستند.

آگهی مناقصه ساختن جاده جدید کارخانه سیمان ری

شرکت سهامی مصالح ساختمانی سازمان برنامه عملیات جاده‌سازی وپل‌سازی جاده جدید معدن خاک کارخانه سیمان ری رابمناقصه واگذار مینماید.
شرکت های ساختمانی که واجد شرائط لازمه باشند میتوانند با مراجعه به دفتر این شرکت واقع در میدان بهارستان جنب لقانطه و پرداخت یک هزار ریال وجه نقد یک نسخه از دفتر چه مشخصات و شرائط مناقصه را دریافت و پیشنهادات خودرا تا آخر وقت اداری‌روز یکشنبه چهارم مهرماه ۳۸ به دفتر شرکت تسلیم و رسید دریافت‌دارند پیشنهادات واصله ساعت ۱۰ صبح فردای آن روز باز و قرائت‌خواهدشد.
مدیر عامل شرکت سهامی مصالح ساختمانی‌سازمان‌برنامه
مهندس شیردل
۱ـ۲ آ ـ ۲۱۲۹۶

آگهی تجدید مناقصه خریدآهن وآجرفشاری

دبیرستان البرز در حدود مقدار شصت تن آهن ساختمانی خودرا طبق برگ مشخصات و نمونه که در حسابداری دبیرستان موجود است و هم چنین تعداد سیصد و نود هزار آجر فشاری از طریق مناقصه خریداری مینماید پیشنهاد دهندگان بایستی مبلغ چهل هزار ریال‌برای هر فقره جداگانه (۴۰۰۰۰) بعنوان سپرده بصندوق دبیرستان یابحساب شماره ۱۰۵۵ بانک ملی ایران شعبه فردوسی پرداخت نموده و قبض رسید ویا تضمین نامه بانکی را بمبلغ فوق الذکر ضمیمه پیشنهاد خود نموده وحد اکثر تا آخر روز پنج شنبه ۱۵ مهرماه ۳۸ پیشنهادات‌مربوطه را بدفتر دبیرستان در مقابل اخذ رسید تسلیم دارند پیشنهادات درساعت ۱۱ روز شنبه ۱۷ مهرماه ۳۸ در دفتر دبیرستان در کمیسیون مربوطه باز و رسیدگی خواهد شد دبیرستان در رد و یا قبول هر یک ازپیشنهادات مختار میباشد.
۱ـ۲ آ ـ ۲۱۸۵۶ رئیس دبیرستان البرز

آگهی مناقصه شماره (۷) ازشرکت سهامی تلفن ایران

شرکت سهامی تلفن ایران تعداد ۲۰۰دستگاه گوشی سری تلفنچی طبق مشخصات و ضمائم آن بشرح‌زیر از طریق مناقصه باشرایط زیر تحویل سی‌انداف خریداری مینماید.
۱ـ تعداد ۲۰۰دستگاه گوشی سری تلفنچی که‌هرکدام شامل یک میکرفون و یک کپسول گوشی ودارای بند چهارسیمه بطول ۲متر بدون فیش برای دستگاههای مغناطیسی (که باباطری ۶ولت تغذیه میشود) وهمچنین لوازم زیر بعنوان یدکی مورد نیاز است.
میکرفون ۱۰۰عدد
کپسول گوشی ۵۰عدد
بندچهار سیمه ۲۰۰متر
توضیح ـ روکش بند چهارسیمه ممکن است پلاستیکی یاپارچه باشد.
۲ـ سپرده شرکت درمناقصه مبلغ چهل‌هزارریال است که بایستی درمقابل اخذ رسید بصندوق شرکت و یابحساب ۲۱۵۱شرکت سهامی تلفن ایران دربانک‌ملی شعبه سعدی پرداخت و قبض سپرده و یابرگ بستانکار بانک را ضمیمه نمایند درصورت تسلیم ضمانت‌نامه ازیکی ازبانکهای مجاز حداقل مدت اعتبار آن کمتر ازدوماه نباشد.
۳ـ به‌پیشنهادهائیکه مشروط ومبهم و ناقص و یابعداز مدت مقرر درآگهی برسد وهمچنین به پیشنهادهائیکه چک همراه داشته باشد مطلقا ترتیب‌اثرداده نخواهد شد ضمنا یکدستگاه گوشی سری تلفنچی بایستی بعنوان نمونه ضمیمه پیشنهاد باشد در صورتیکه پیشنهاددهنده برنده‌مناقصه شناخته نشد قیمت آن بریال طبق پیشنهاد پرداخت خواهد شد.
۴ـ از برنده مناقصه صدی‌ده‌بعنوان‌حسن انجام تعهد کاردرحین انعقاد قرارداد دریافت خواهدشد.
۵ـ پرداخت قیمت مورد معامله از طریق‌افتتاح‌اعتبار بعمل‌خواهدآمد.
۶ـ مدت تحویل سی‌انداف خرمشهر حداکثر ۶ماه پس‌از افتتاح اعتبار خواهد بود.
۷ـ اشخاصیکه مایل بشرکت درمناقصه هستند میتوانند همه‌روزه درساعات اداری تاقبل ازروز تسلیم‌پیشنهادها باداره کارپردازی شرکت واقع‌درخیابان اکباتان مراجعه وپیش‌نویس قرارداد را از دفتراداره مذکور دریافت دارند.
۸ـ پیشنهادات باید درسه پاکت الف.ب.پ. بشرح زیر سربسته و لاک‌ومهرشده تاآخروقت اداری روز یکشنبه نهم آبان‌ماه ۳۸درمقابل اخذ رسید بدفتر شرکت تسلیم شود.
پاکت الف ـ محتوی قبض سپرده نقدی و یاضمانت‌نامه.
پاکت ب ـ محتوی مشخصات فنی و کاتولک‌و قراردادکه بامضای داوطلب شرکت درمناقصه رسیده باشد.
پاکت پ ـ محتوی بهای پیشنهادی وسایر شرائط.
برنده مناقصه کسی‌است که بهای پیشنهادی اومن حیث‌المجموع مطابق مشخصات بوده واز همه ارزانتر باشد.
۹ـ کلیه پیشنهاد های واصله درساعت ده صبح روز دوشنبه دهم آبان‌ماه ۳۸درمحل شرکت باز و قرائت خواهدشد حضور کلیه پیشنهاددهندگان‌در کمیسیون مناقصه آزاداست.
۱۰ـ کلیه پیشنهادات کارخانه بایستی بایک نسخه ترجمه فارسی ضمیمه باشد.
۱۱ـ شرکت سهامی تلفن ایران مجازاست تاصدی ۲۵ازمیزان جنس مورد معامله ازهرنوع کسر و یااضافه نماید.
۱۲ـ شرکت‌کنندگان بایستی مشمول قانون مصوب ۲۲دیماه ۳۷منع‌مداخله کارمندان در معاملات دولتی نباشند.
۱۳ـ قبل‌از انعقاد قرارداد تاتسلیم تضمین حسن انجام معامله از طرف برنده مناقصه سپرده حائز حداقل درجه دوم مسترد نخواهدشد.
۱۴ـ مالیات و عوارض و حق‌الدرج آگهی بعهده برنده مناقصه‌است.
۱۵ـ شرکت سهامی تلفن دررد و یاقبول یک یاکلیه پیشنهادات مختاراست.
شرکت سهامی تلفن‌ایران
آ ـ ۲۲۲۵۴

آگهی ابلاغ

پیرو آگهی‌مورخ ۲۱و۲۲و۲۳ر۲ر۳۸ روزنامه رسمی‌کشور شاهنشاهی ایران و۱۳و۱۴و۱۶ر۲ر۱۳۳۸ روزنامه‌اطلاعات موضوع افراز ملک پلاک شماره ۲۳۶۷ر۲۳۶۸ بخش ۱۰ تهران‌آقای حسین کلکار بطرفیت آقایان علی شهریارنیک منش و گشتاسب‌شهریار نیک منش وعبدالحسین بشیراللهی وعزیزاله‌بشیراللهی واحمد بشیر اللهی دادگاه درجلسه مورخه ۲۲ر۶ر۳۸ بعلت عدم وصول پرونده اصلی از شعبه اول‌دادگاه بخش تهران وقت دادرسی راتجدید نموده بنابراین مراتب‌بدین‌وسیله یکنوبت‌دریکی از جراید مرکز آگهی میشود که‌آقایان علی شهریار منش‌واحمد بشیر اللهی وگشتاسب شهریار نیک منش درروز شنبه ۱۵ر۸ر۳۸ ساعت ۴½بعدازظهر جهت رسیدگی درشعبه ۲۲ دادگاه بخش تهران حاضر شوند والادادگاه غیابارسیدگی خواهد نمود.
مدیر دفتر شعبه ۲۲دادگاه بخش تهران ـ سبط‌الشیخ
آ ـ ۱۶۷۵۵

آگهی مناقصه

وزارت صنایع ومعادن تعداد بیست وسه‌دستگاه قفسه آهنی بادرب و دستگیره طبق‌نمونه‌ای که‌درقسمت فتوگرامتری اداره زمین شناسی‌موجود است از طریق مناقصه خریداری می‌نماید شرکت کنندگان در مناقصه باید پیشنهاد های خودرا با توجه ببرگ شرایط موجوده دراداره تدارکات اینوزارت درپاکت لاک‌ومهر شده تا ساعت ۹ صبح روز شنبه هفدهم‌مهرماه ۱۳۳۸بدفتر وزارت صنایع ومعادن تسلیم نمایند پیشنهادات واصله در ساعت ۱۰ صبح‌همان روزبازوخوانده خواهد شد.
حضور پیشنهاد دهندگان در جلسه مناقصه آزاد ووزارت صنایع ومعادن در رد ویا قبول یک یا کلیه پیشنهادات‌مختار خواهد بود.
وزارت صنایع‌ومعادن
۱ـ۳ آ ـ ۲۲۰۸۰

آگهی اخطار

به‌بانو انیس بروجردی علوی‌کارمند منتظر خدمت وزارت بهداری که محل‌اقامت او معلوم نیست بدینوسیله اخطار مینماید که‌ازطرف دادستان اداری باتهام ترک محل خدمت و غیبت ـبدون اجازه از تاریخ ۲ر۲ر۳۸علیه شما کیفر خواست تنظیم‌گردیده است لذا چنانچه از تاریخ نشر این‌آگهی حداکثربیست روزبرای دریافت ادعا نامه وتهیه و تسلیم پاسخ‌آن‌باین اداره ـمراجعه ننمائید دادگاه اداری برابر مقررات تشکیل‌ورای مقتضی صادر خواهد شد.
ازطرف رئیس اداره‌کارگزینی
میرمحمدی
آ ـ ۲۲۰۷۶

آگهی اخطار

بیانو همدم تیزابگر کمک پرستار منتظر خدمت وزارت بهداری که محل‌اقامت او معلوم نیست بدینوسیله اخطار مینماید که‌ازطرف دادستان اداری باتهام غیبتو ترک محل خدمت علیه شما کیفر خواست‌تنظیم گردیده است لذا چنانچه ازتاریخ‌نشراین‌آگهی حداکثر بیست روزبرای دریافت‌ادعا نامه وتهیه و تسلیم‌پاسخ آن‌باین‌اداره مراجعه‌ننمائیددادگاه اداری‌برابر‌مقررات تشکیل‌ورای مقتضی صادر خواهد شد.
ازطرف رئیس اداره کارگزینی
میرمحمدی
آ ـ ۲۲۰۷۷

شرکت ساختمانی بتون‌ریز
تحت نظر مهندسین مجرب مدرنترین
نقشه‌های ساختمانی و آهنگری را
باارزانترین قیمت در اختیار شما
میگذارد. شاهرضا دروازه‌دو
مقابل خیابان سعدی تلفن ۶۹۴۹۵
۱۵ـ۵ آ ـ ۱۹۳۱۲

اسامی پذیرفته شدگان مسابقهٔ ورودی دانشکدهٔ داروسازی تبریز درسال تحصیلی ۳۹ـ۱۳۳۸

ردیف	نام	نام خانوادگی	شمارهٔ کارت	جمع نمرات	فارغ‌التحصیل
۱	هوشنگ	جلائی‌بیانی	۳۱۹	۸۶	تهران
۲	هوشنگ	مقدسیان	۱۶۸	۸۱ر۵	اردبیل
۳	فریدون	نوری	۴	۸۰ر۵	اردبیل
۴	علیرضا	سرکاراتی	۳۸۰	۷۹ر۵	تبریز
۵	پرویز	صمدیان	۲۶۸	۷۸ر۵	اردبیل
۶	هوشنگ	خاتمی	۵۶	۷۸ر۵	تهران
۷	ایرج	بالازاده	۲۷۸	۷۸	تهران
۸	کریم	حدادیان	۱۲۲	۷۴ر۵	زنجان
۹	محمد	فلاطونی	۴۰۳	۷۴ر۵	مشهد
۱۰	مخدومه	عاصمی	۸۱	۷۴	تبریز
۱۱	ناصر	عندلیب	۱۷۸	۷۳ر۵	تهران
۱۲	عزت‌الله	داداشی	۲۶	۷۱	ساری
۱۳	عزت‌الله	پورتپه	۳۴۸	۷۰ر۵	رضائیه
۱۴	سعید	اسمعیلی	۳۵۳	۷۰ر۵	قزوین
۱۵	محمود	درخشان	۳۴۱	۷۰	همدان
۱۶	محمدعلی	بخت‌آور	۴۴	۷۰	تبریز
۱۷	عزت‌الله	شبتای	۳۸۵	۶۹ر۵	تهران
۱۸	باروخ	سلیمانی کلیمی‌نقده	۳۰۹	۶۹	تهران
۱۹	محمدحسین	محمد عراقی	۲۸۶	۶۸	قم
۲۰	اسدالله	ولی‌نژاد	۱۳۱	۶۷ر۵	گرگان
۲۱	هادی	حاجی طاهری	۴۹	۶۷	تهران
۲۲	محمدعلی	نراقی	۳۴۴	۶۶	تهران
۲۳	منوچهر	الیاسی	۵	۶۶	سنندج
۲۴	مجتبی	فرهنگی	۱۳۹	۶۶	شهسوار
۲۵	جهانگیر	یعقوبیان	۴۰۷	۶۶	تهران
۲۶	خسرو	قنبری	۳۷۵	۶۵ر۵	تهران
۲۷	عادل	صنعانی	۱۱۷	۶۵ر۵	آبادان
۲۸	فرخ	صدر ثقةالاسلامی	۳۷۷	۶۵	تهران
۲۹	موسی	توحیدی	۲۸۸	۶۴	تبریز
۳۰	حسین	قصاب صاحب‌کار	۲۱۶	۶۳	تبریز
۳۱	فریدون	آشوری	۲	۶۳	سنندج

اسامی پذیرفته شدگان مسابقهٔ ورودی آموزشگاه عالی پرستاری تبریز سال تحصیلی ۳۹ـ۱۳۳۸

ردیف	نام	نام خانوادگی	شمارهٔ کارت	جمع نمرات	فارغ‌التحصیل
۱	عالیه	یوسفی		۳	تبریز
۲	پریدخت	مجاوری		۳۴	تبریز
۳	مهین	امامی تبریزی		۱	تهران
۴	ستاره	مبلغی		۱۰	تبریز
۵	منیژه	طاهری تبریز		۶	تبریز
۶	فائقه	زینی		۳۱	تبریز
۷	پوران	امیرنظمی‌افشار		۹	رضائیه
۸	آذر	حسین‌زادهٔ فرسی		۲۶	رشت
۹	مهین	فره وش		۲۱	تبریز
۱۰	پروین	تیموری مقدم		۱۹	رضائیه
۱۱	ناجیه	راشد مرندی		۱۲	تهران
۱۲	زرین	جلیل مژدهی		۲	تبریز
۱۳	پروین	اعتباری		۴۱	رضائیه
۱۴	مری	طوماس آخیجانیان		۳۷	تبریز
۱۵	اکرم	سینائی		۳۶	رضائیه
۱۶	روح‌انگیز	شیخ‌الاسلام زاده		۵	تبریز
۱۷	فریده	روستا		۴۳	تبریز
۱۸	اقدس	سیستانی		۱۶	کرمانشاه
۱۹	تاج‌الملوک	فردوسی		۳۳	تبریز
۲۰	رودابه	مولوی		۲۰	رضائیه
۲۱	روحی	حاخام پور		۱۴	کرمانشاه
۲۲	زهرا	غریب		۲۸	رشت
۲۳	پروانه	احمدی طالش		۱۷	تهران
۲۴	پروین	صبا		۳۲	تبریز
۲۵	منیژه	مقبول‌القول		۴۴	تبریز
۲۶	ملوک	سراجیان		۲۹	تبریز
۲۷	سیروسدخت	فاتح		۲۴	تهران
۲۸	اکرم	جمیاری		۱۸	رضائیه
۲۹	خدیجه	چوپان		۲۹	رشت
۳۰	مینا	شهریاری		۳۸	تهران

رئیس‌امتحانات ـ دکترشمس‌نیا ـ رئیس‌دانشکدهٔ پزشکی‌وداروسازی‌تبریز ـ دکترامیرکبیریان

ارنج بوم

گواراترین آبجوهلندی بنوشید

مراکز پخش
تهران ـ شاهرضاپیچ‌شمیران‌فروشگاه صبوحی تلفن ۳۴۸۳۴
آبادان خیابان شاهپور مغازه خوزستان.
خرمشهر ـ مغازه آرکادی
اهواز ـ مغازه بابل‌پور ـ فلکه
شیراز ـ خیابان زند مغازه ساقیان
کرمانشاه ـ مغازه افرامیان.
آ ـ ۲۲۳۳۶

راهنمای گردآوری لهجه‌ها

پیرو آگهیهای پیشین باطلاع هم‌میهنان‌گرامی‌که مایل به گردآوری لهجه‌ها و فرهنگ عامه (فولکلور) ایران هستند وبرای گرفتن راهنمائی باین اداره مراجعه کرده‌اند ومیکنند میرساندکه این اداره علاوه برکلاس مخصوصی‌که از سال گذشته برای بررسی وگردآوری لهجه‌ها وفرهنگ عامه زیرنظر استادان متخصص‌دایرکرده ازچند ماه پیش دست به‌تهیه‌کتاب جامعی برای گردآوری لهجه‌ها زده‌است‌که بزودی منتشر خواهدشد. این‌کتاب شامل اطلاعات کافی درباره لهجه‌های ایرانی وراهنمائی درطرز گردآوری آنهااست وهمچنین تمام موادی‌که بایدگردآوری ویادداشت شود درآن ثبت شده‌است.

رئیس اداره موزه‌ها وفرهنگ عامه

آگهی قبول هنرآموز

هنرهای زیبای کشور جهت‌تکمیل کادر هنرآموزی سرود و موسیقی بعده‌ای هنرآموز که‌واجد شرایط ذیل باشند نیازمنداست.
۱ـ آشنا بودن بقواعد موسیقی علمی و نواختن یکی از آلات موسیقی.
۲ـ داشتن‌حداقل معلومات‌عمومی دوره‌اول متوسطه.
داوطلبان میتوانند همه‌روزه تاآخروقت اداری روز پنجشنبه ۱۵مهر ماه۱۳۳۸ باستثنای ایام تعطیل بهنرهای زیبای کشور اداره موسیقی وبالت (آموزش سرود وموسیقی)مراجعه‌و ثبت‌نام‌نمایند از داوطلبان امتحان موسیقی بعمل خواهدآمد و درصورت داشتن صلاحیت استخدام خواهند شد.
۱ـ۵ آ ـ ۲۱۵۲۰

تثبیت نرخ کلیشه وگراور

بعلت ترقی روزافزون مواد اولیه و دستمزد کارگر در ظرف چند سال‌اخیرو بمنظور جلوگیری ازورشکستگی گراور سازان طبق تصمیم سندیکای گراور سازان ایران‌بهای گراوروکلیشه شرح‌زیر تعیین گردید وازاول مهرماه سال‌جاری درتمام گراور سازیها بمورد اجرا گذارده میشود:
ساخت‌کلیشه یاگراورمعمولی حداقل‌بهاءهرسانتیمتر ۱ ریال
ساخت کلیشه وگراور (باترام) حداقل بهاء هرسانتیمتر ۱ر۲۵ریال
ساخت‌کلیشه رنگی حداقل‌بهاء هر سانتیمتر ۲ ریال
«گراور رنگی‌سه‌رنگ وچهاررنگ حداقل بهاءهرسانتیمتر برای هر رنگ ۳ ریال
قیمت‌ساخت کلیشه و گراور کمتراز ۱۰۰ سانتیمتر بسته بمیزان مصرف وزحمت .کارآن تعیین خواهدشد.

تیمسار فرزانگان استاندار اصفهان با بیانات جالب خود مجلس جشن اطلاعات را افتتاح کردند.

شهرتاریخی اصفهان هم‌انتشار ده هزارمین‌شماره روزنامه‌اطلاعات را جشن گرفت .دراین جشن‌ملی وفرهنگی گرچه بظاهرغوغائی از جلوه فرهنك وهنرياشعر وموسیقی وآواز توام بود ومجلس جشن ، باشکوه وجلال بیسابقه‌ای داشت ولی هرچه بود مجلس‌انسی بود که خوانندگان وعلاقمندان بایکدنیا لطف وصمیمیت وصفادرآن شرکت کرده بودند تا خدمات سی‌وسه‌ساله اطلاعات را تحسین کرده‌باشند .

یکی‌دوساعت قبل‌از تشکیل این مجلس‌انس ، مراسم پرشکوهی بمنظور ابرازانزجار نسبت‌بتجاوزات افسران اصفهان رادرپیش گرفتند وباتشکیل یك‌محفل‌انس دربرابر آنهمه خشم‌وخروش برای قدردانی ازخدمات کارکنان یك موسسه مطبوعاتی وملی‌بجنبو جوش‌افتادند.

در کارتهای دعوتی که برپای مدعوین جشن ده‌هزارمین‌روزنامه اطلاعات دراصفهان ارسال شده‌بود

آقای معصومخانی مدیر کل‌فرهنك استان دهم بیانات‌شیوائی ایراد نمود

آمد میگفتند ودرگوشه دیگرضمن خیرمقدم، آرم‌مخصوص ده‌هزارمین شماره اطلاعات بسینه آنان نصب مینمودند .

هنگامیکه قیودومراسمی که‌معمولا دراینگونه مجالس برودتی ایجاد میکند کنار گذاشته شد ومجلس جشن اطلاعات بیك محفل‌دوستانه وواقعا خودمانی تبدیل گردید با نواختن سلام شاهنشاهی شروع برنامه‌های جشن اعلام‌شد .

موفقیت فردی واجتماعی

مجلس جشن اطلاعات راتیمسار فرزانگان استاندار استان دهم افتتاح کردولی قبل‌ازافتتاح آقای معصومخانی بیانات شیوائی ایراد نمود که با همت وپشتکار بی نظیری بهترین سالهای عمر خودرا صرف پیشرفت این موسسه فرهنگی و مطبوعاتی نموده تا سرانجام همینگونه که می بینید موفق شده است اما موفقیت اجتماعی آن مربوط به جامعه ایرانی استکه بوجود چنین موسسه ملی و مطبوعاتی در کشور مباهات می کند.

پاسدار اجتماع

بیانات تیمسار فرزانگان بااشاره بانتشار ده هزارمین شماره روزنامه اطلاعات وتبریك‌این‌موفقیت‌بمدیر و کارکنان موسسه اطلاعات پایان یافت و پیام مخصوص سناتور مسعودی مدیر موسسه اطلاعات هم بوسیله‌آقای‌حسین خاتم‌گوینده رادیو اصفهان قرائت گردید .

با قرائت پیام مدیر موسسه اطلاعات . آقای معصومخانی به سخن برخاست وروابط مطبوعات را با فرهنك طی نطق شیوای‌خود یك‌یك بشمارش‌آورد واز آن‌نتیجه گرفت که مطبوعات همگام با فرهنك برای‌پیشرفت‌وبسط‌معلومات عمومی وبالا بردن سطح افکار مردم بجلو میرود.

آقای معصومخانی مطالب دیگری

رقصی که یك دوشیزه زیبا با لباس اطلاعات اجرا کرد

ساعت شروع جشن پنج ونیم‌بعد ازظهر پنجشنبه ۱۸شهریور ماه اعلام گردیده‌بود ولی تصمیم‌مردم اصفهان نسبت بتعطیل عمومی و

ادیب گرانمایه آقای کیوان هم سخنرانی کرد و هم اشعاری را که بمناسبت جشن اطلاعات سروده بود خواند.

آقای فضل اله امینی سر پرست نمایندگان اطلاعات در استان دهم خیر مقدم گفت .

برك روزنامه اطلاعات‌درهم آمیخته بود خیره شدند .

گفتند که آقای کیوان شاعر خوش ذوق‌اشعاری بمناسبت‌انتشار ده هزارمین شماره اطلاعات‌سروده است که استاد تاج اصفهانی با آواز گرم و دلپذیر خود همراه با صدای دلنواز تار آقای سروری‌و ویلن آقای میرفخرائی و ضرب آقای زارع آنرا میخواند .«قسمتی

صحنه دیگری از یك رقص‌جالب با لباس اطلاعات

بودند که‌لباسهائی‌ازاوراق روزنامه بطرح لباسهای ملل مختلف بتن داشتند . وزیر نظر خانم « بانل»و

مدعوین اطلاعات مجددا به محل اولیه خود باز گشتند .

.... از آن پس هر چه بود دیدنی بود و هرچه دیدنی بود با نام اطلاعات واوراق‌روزنامه اطلاعات درهم آمیخته بود . دوشیزگانی

جشن ده هزارمین شماره اطلاعات در اصفهان

باشکوه‌ترین وجالب‌ترین جشنهای اطلاعات درمراکز استانهای‌کشور بود

دراین جشن دوازده برنامه هنری اجراشد و۳۲ نفر هنرنمائی‌کردند وتاج اصفهانی هنرمند نامی افتخارا شرکت‌کرد

استاندار اصفهان ـ مدیر کل فرهنك ـ کیوان‌شاعرخوش‌قریحه سخنرانی نمودند

استاندار گفت: مؤسسه اطلاعات بابهترین مؤسسات مشابه دنیا رقابت میکند

یکی از برنامه های جالب جشن اطلاعات در اصفهان آواز دلنشین استاد تاج اصفهانی بود .

فضل‌اله امینی سرپرست نمایندگان اطلاعات دراستان دهم بمهمانان‌عزیز خوش‌آمد گفت وباتجسم خدمات سی‌وچند ساله اطلاعات اظهارداشت اطلاعات متعلق بتمام مردم ایران است کارکنان این موسسه بزرك مطبوعاتی وفرهنگی بادرك‌مسئولیت هم در این زمینه ایراد کرد که بسط مقال اجازه بازگو کردن‌بیش از این را نمیدهد ولی هرچه گفت با بیانی ساده بطور خودمانی‌بیان شنیدند ، ولی از آن ببعد علاوه‌بر شنیدن ،چشمها را نیز باز کرده و به مناظری که با نام اطلاعات وده هزارمین شماره اطلاعات و از متن اشعارآقای‌کیوان جداگانه درج شد است ، شما میدانید که آواز تاج دلپذیر است‌آنهم موقعیکه در چنین محفلی انسی طنین اندازشود.... نشئه آوازتاج خاطر مدعوین مارا بخود مشغول داشته بودکه‌مهمانان بمیزپذیرائی

قطعه شعری راکه درزیر مطالعه میفرمائید شاعر خوش ذوق و گرانمایه آقای کیوان سرودند واستاد تاج اصفهانی باصوت دلنشین خود در جشن اطلاعات خواند

زهی خرم خوشا فرخنده ساعات — که گردد صرف کسب اطلاعات
در این عالم بجز باکشتی علم — نجات ازموج سختیهاست هیهات
بتابد هرکه رخ ازکسب فرهنك — شود درعرصه این خاکدان، مات
زنور علم روشن کن دل وجان — که بزم روح راعلم است مشکات
کند نشر معارف ، روزنامه — ندارد این سخن حاجت باثبات
خصوصا نامه‌ای چون اطلاعات — که فکر خدمت خلق است بالذات
ورا برنامه سی سال خدمت — وطن بوده است وقانون ومساوات
براه شاه و میهن خامه او — زسر کرده قدم همواره اوقات
سزد کامروز زین توفیق خدمت — برافرازد سر فخر و مباهات
بارباب کمال و اهل دانش
مبارك باد جشن اطلاعات

پذیرائی مختصری‌که از مدعوین اطلاعات در جشن‌اصفهان بعمل آمد ....

این مراسم ملی‌شرکت کرده‌بودند. انگیزه مردم اصفهان دربرگزاری چنین مراسمی فقط وفقط حس میهن پرستی وشاهدوستی بود . آمده بودند تاضمن ابراز وفاداری نسبت بمقام سلطنت ازیاوه گوئی های گویندگان رادیوهای‌بیگانه‌ابراز تنفر وانزجار نمایند . آمدند و میتینك عظیمی تشکیل‌دادندو با ایراد قطعنامه بدنیا ثابت کردند که‌ایرانی بخاطر وطن ازبذل مال وجان وعزیزان خود دریغ‌ندارد ....

ساعتی بعداین مراسم پایان یافت. آنهاکه درمدرسه چهارباغ برای جلوگیری از تجاوزات دیگران مشتهارا گره کرده‌بودند راه‌باشگاه اطلاعات رادراصفهان مدت یکساعت بتاخیر انداخت واین تاخیر بوسیله رادیو باطلاع‌مدعوین‌رسید .باشگاه افسران که‌برای تشکیل این‌جشن فرهنگی وملی ومطبوعاتی درنظر گرفته شده‌بود درساعت شش ونیم بعداز ظهر آنروز ازانبوه جمعیت مدعوین موج میزد . هرگوشه‌ای ازدرودیوار باشگاه افسران ، آنروز بمهمانان گرامی اطلاعات خیرمقدم

هنر مند خرد سالی که با لباس اطلاعات رقص جالبی اجرا کرد

میگفت . یك‌جا تابلوی‌جشن ده هزارمین شماره اطلاعات نصب‌شده بود ودر جای‌دیگر نشریات اطلاعات خودنمائی میکرد . یك گوشه متصدیان جشن مدعوین‌را خوش

رقص بالباسی‌که از روزنامه‌اطلاعات تهیه شده بود منظره قشنگی داشت

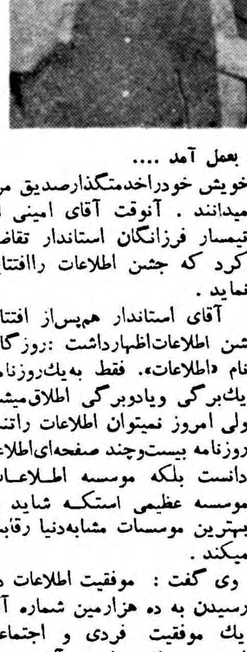

خانباجی «کریستیان‌بانل» از روزنامه اطلاعات چادر نمازی بسرکرد و با رقص زیبای خود غوغائی بر پا کرد

نمایندگان اطلاعات در شهرستانهای استان دهم که‌برای شرکت در جشن اطلاعات با صفهان آمده بودند همراه با سرپرست خود و خبر نگار ونماینده‌اطلاعات در اصفهان دیده میشوند فقط جای آقای عباس‌وافی خبر نگار عکاس اطلاعات در اصفهان‌خالی است که خودش این عکس را گرفته.

رقص سرزمین آفتاب با لباس اطلاعات

رقص این هنرمند خردسال بالباس اطلاعات تماشائی بود .

شکوه جشن اطلاعات در اصفهان با مشاهده عکس بالا معلوم میشود دراین عکس مدعوین اطلاعات در محوطه باشگاه افسران سرگرم تماشای برنامه های هنری جشن میباشند .

سال‌نهفته بود ولی آن کدام بی ذوقی بود که آوای گرم و پر طنین تاج را بگذارد وروی بمیز پذیرائی آرد ؟. بهر حال وقتیکه طنین صدای تاج در فضای ساکت باشگاه افسران‌روبخاموشی‌گذاشت مهمانان اطلاعات‌بطرف میزپذیرائی براه افتادند . البته این پذیرائی نبود ،بلکه فقط وسیله‌ای بود تا مدعوین ما بتوانند گلوئی تر کنند وتغییر ذائقه ای دهند. در این تغییر ذائقه وجود شیشه های حاوی کوکاکولا و فانتا بسیار موثر بود و هنوز گلوی مهمانان ما تازه نشده بود که گفتند هنر نمائیهای دوشیزگان خرد سال شروع گردید است. بشوق دیدار هنر نمائیهای دوشیزگان‌خرد سال

که با اوراق روزنامه اطلاعات‌تهیه شده بود رقص ملی همان کشور را اجرا کردند دراین میان رقص جالب یك دوشیزه چهار ساله‌به

افکار و احساسات آنان نیز هست. می دانستند که اطلاعات متعلق‌بتمام

بقیه‌در صفحه نوزدهم

نام لیدا سیمونیان که با رقص عربی‌مهمانان مارابتحسین‌و تمجیدوا داشت بسیار مورد توجه قرار گرفت ورقص‌گل وپرچم«ماریزا- بانل» هم بمجلس ما رونق بخشید.

آئینه تمام نما

در اجرای این برنامه هنری ، ارامنه جلفای اصفهان دست بدست هم داده بودند تا با همکاری‌دیگران جشن ده هزارمین شماره اطلاعات را هرچه آبرومندتر برگزارکنند ارامنهٔ جلفای اصفهان که‌خواهران و برادران هموطن ما هستند می

خانم «اوبرسی»هنرنمائی میکردند. اعجاز این دو خانم هنر پرور برای ترتیب چنین برنامه جالبی درهنر نمائیهای این دوشیزگان خرد

دانستند که اطلاعات همانگونه که افکار و نظریات و احتیاجات‌دیگر اهالی اصفهان و سایر شهرستانها را منعکس می کند آئینه تمام‌نمای

«آندرانیك»هنرمندباذوق اصفهان‌ارکسترجازجشن اصفهان رارهبری کرد.

موقعیت تیم ملی کشتی ایران در مسابقات آینده تهران

سرهنك معروفخانی رئیس فدراسیون کشتی کشور گفت :

تیم ملی کشتی راکه بمن تحویل دادند مقام پنجم دنیا را داشت

بآغاز مسابقات کشتی جهان چند روزبیشتر نمانده است .برنامه قطعی مراسم افتتاح این مسابقات جالبرا مادر چند شماره دیگر بنظر خوانندگان خواهیم رساند ولی آنچه که مسلم است اهمیت و موفقیت تیم ایران در این مسابقات است . فعالیت فدراسیون کشتی از چهار ماه قبل بشدت افزایش یافته زیرا مجبوربود خودرابرای برگزاری مسابقات جهانی کشتی ۱۹۵۹ آماده نماید .

قبل از هرچیز مشکل محل بود که فدراسیون مجبورشد استادیوم ثریا را بنحو شایسته‌ای از نظر پلکان بندی ومحل مسابقات آماده نماید وبعداز آن بقیه کار های مربوط باین مسابقات را بمرورانجام داد تا اینکه هم اکنون همه چیز آماده شده است وتیمهای کشتی ۲۳ کشور شرکت کننده نیزبمرور تا چندروزدیگروارد ایران خواهند شد .

روسیه ـ ترکیه ـ بلغار ـ ژاپن

آنچه مسلم است چهار کشور روسیه ـ ترکیه ـ بلغار ـ ژاپن ارزنده ترین قهرمانان خودرا باین مسابقات اعزام نموده‌اند ،با علم باینکه کشتی گیران ایرانی ازنظر دنیائی قابل اهمیت وبا ارزش می باشند معهذا این رقبای سرسخت رانباید ندیده گرفت بهمین منظور صبح امروز مخبر ما طی مصاحبه اختصاصی خود با آقای سرهنك معروفخانی رئیس فدراسیون کشتی کشور مطالبی راجع بوضعیت تیم ملی ایران و تیمهای دیگرتهیه نموده است که در زیر از نظر خوانندگان میگذرد .

آقای سرهنك معروفخانی ابتدا اظهار داشت قبل از هر چیز تقاضای فدراسیون از مردم ورزش دوست تهران اینست که از میهمانان خود چه در خارج وچه درهنگام مسابقات بخوبی پذیرائی نمایند زیرا ایرانی از قدیم به مهمان نوازی معروف بوده وباید این خصلت را ما حفظ نمائیم .

واما در مورد وضعیت تیم ایران ومقام آن سرهنك معروفخانی گفت یکسال قبل تیمی را که بمن تحویل دادند تیم پنجم دنیابود ،درست است که کشتی گیران مادر مسابقات جهانی صوفیه ۱۹۵۸ مقام چهارم دنیارا کسب کردند ولی ما وضعیت مقام پنجم دنیارا داشتیم زیرا کشتی گیران ژاپن در مسابقات جهانی صوفیه شرکت نکردند ،و درست یکماه بعد تیم کشتی ایران در مسابقات المپیك آسیائی توکیو از ژاپن نیز شکست خورد ،پس بنابر این اگر درمسابقات صوفیه ژاپن شرکت داشت تیم ایران مسلما مقام پنجمی نصیبش می شد .

حالا امیدواریم با برنامه های دقیقی که تدوین نموده‌ایم ودر طول این یکسال نیز موفقیت هائی که داشته‌ایم بتوانیم در این مسابقات جهانی ۱۹۵۹ تهران موفقیت های بهتری کسب نمائیم .

آنگاه سرهنك معروفخانی افزود که امیدواریم فعالیت‌های شبانه‌روزی فدراسیون کشتی کشور بخصوص آقای ابوالملوکی دبیر فعال این فدراسیون نتیجه مثبت بدهد .

تیم ملی عراق

در شماره امروز ماتیم ملی عراق را بخوانندگان عزیز معرفی می کنیم افراد این تیم عبارتند از ابوالحسن وهاب در ۵۱ کیلو .بهاء توفیق در ۷۵ کیلو ـ رحیم جاسم در ۷۹ کیلو ـ احمد قاسم در ۶۰ کیلو ـ اسمعیل حق امیری در ۹۸ کیلو ـ عبدالرضا محمد صالح در ۶۷ کیلو .

کشتی گیران عراق

ابوالحسن وهاب — بهاء توفیق — رحیم جاسم — احمد قاسم — اسمعیل حق‌امیری

از : اسپهانی

مرك قهرمان

چند روزپیش خبرنگارما ازاصفهان اطلاع داد که :

«در مسابقه انتخابی دوچرخه سواری اصفهان آقای علی محمد صراف دانش آموز ۲۲ ساله دبیرستان هراتی که سابقا مقام دوم قهرمانی دوچرخه سواری کشور را حائز بود براثر تصادف با کامیونی که در کنار جاده متوقف بود مغزش متلاشی شد و جان سپرد »

مرحوم صراف یکی از بهترین دوچرخه سواران ما بود او سه سال پیش وارد مسابقات رسمی شد و در این مدت توانسته بود استعداد فوق‌العاده خود را نشان دهد .

صراف زاده در مسابقات رسمی فدراسیون چندبار در رشته استقامت شرکت کرده و بعد بنا به توصیه مطلعین دوچرخه سواری رشته سرعت را برای خود انتخاب کرده بود .

مرك جانگداز آقای صراف حاکی از آن است که مسئولین ورزش ما در تشکیل مسابقات به وظائف خود آشنا نیستند حفظ نظم مسیر مسابقات را یك امر پیش پا افتاده تلقی می کنند . اگر مسئولین ما به سلامتی قهرمانان خود آشنا بودند بهیچوجه اجازه نمی دادند که در حین انجام مسابقه سرعت موانعی در سر راه دوچرخه سواران باقی بگذارند .

بدون تردید صراف زاده شهید راه ورزش شد ودرمرك او مسئولین مسابقات و مامورین انتظامی کوتاهی کرده اند که باید مورد تعقیب قانونی قرار بگیرند . آرزومندیم مرك صراف برای کلیه مسئولین ورزش ایران درس عبرت باشد و بعد از این در انجام وظیفه متوجه مسئولیت خود بشوند .

مرك آقای علی محمد صراف در محافل ورزشی ایران تاثر عمیق ایجاد کرد و ماهم بنوبه خود به عموم ورزشکاران تسلیت می گوئیم.

یکی مرد جنگی به از صد هزار

درگذشته :

مغز و اعصاب حسابدار فرسوده میشد و سرانجام به درستی محاسبه اعتمادی نبود .

ولی امروز :

ماشین‌های حساب فاسیت بغرنج ترین اعمال ریاضی را با سرعت و سهولت انجام میدهد

ماشین حساب فاسیت

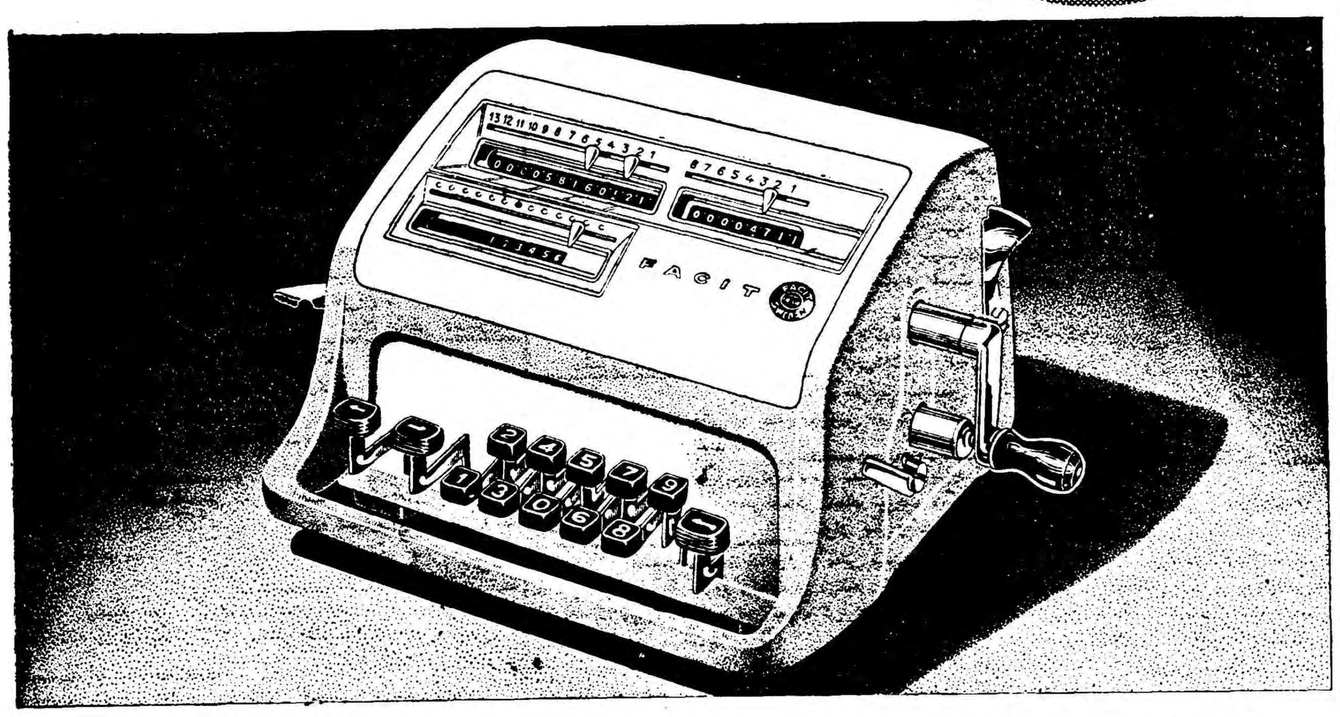

فاسیت در ۱۰۳ کشور جهان دارای اداره فروش وسرویس میباشد ودر حال حاضر متجاوز از نیم میلیون فاسیت در خدمت موسسات وبنگاههای اقتصادی جهانست با آنکه روش محاسبه با فاسیت را میتوان درمدت یك ربع ساعت فراگرفت شرکت ایران وسوئد یك دوره کارآموزی تکمیلی بوسیله آموزشگاه قهرمان دائر کرده‌است و این کلاس برای خریداران فاسیت مجانی خواهد بود فاسیت علاوه برصرفه جوئی در وقت شما را برای محاسبه دقیق وسریع کمك مینماید وارقام محاسبه درهر حال قابل کنترل میباشد ماشین های کوچك وزیبای فاسیت بآسانی قابل حمل بوده وروانی وبی صدائی آن براحتی اعصاب شما کمك میکند.

FACIT

نمایشگاه وفروشگاه: شرکت ایران وسوئد ـ خیابان سوم اسفند ۲۰۱ـ۲۰۳ تلفن ۳۶۷۶۱ و ۳۸۰۷۱

شرکت بهروز خیابان نادری

تعمیرگاه شرکت ایران وسوئد بامتخصصین مجرب برای سرویس و تعمیرماشینهای شماآماده‌است. آ ـ ۲۲۲۴ سازمان فاکوپا

لندرور

مدلهای مختلفی را از استیشن گرفته تا ماشین آتش نشانی در اختیار شما میگذارد

لندرور کروکی
لندرور استیشن ۷ نفری ۳ درب
لندرور اطاق فلزی ۲ درب وپنجره عقب
لندرور وانت ½ تن با اطاق راننده ۲ نفری
لندرور وانت ۱ تن با اطاق راننده ۲ نفری
لندرور استیشن ۱۰ نفری ۵ درب

هم اکنون نه مدل مختلف لندرور که برروی دوشاسی باطولهای مختلف سوارشده دراختیار شماست . مجموعاً ۷۶ نوع وسیله برای انجام کارهای مختلف وجود دارد که خریدآنها اختیاریست ضمناً انتخاب لندرور دیزلی، یا بنزینی بمیل شماست . درحقیقت صفات ممیزه‌ایکه درانومبیل‌های لندرور عمومیت دارد محکمی وقابل اعتماد بودن آنهاست .

اتومبیل‌های لندرور بوسیله مهندسینی ساخته‌شده‌اند که بیش از ده سال در ساختن ماشینهای دو دیفرانسیالی تجربه دارند . لندرور در جاده‌های سخت کوهستانی تعادل خودرا بخوبی حفظ کرده واین مدعی در فرسنگها جاده‌های صعب‌العبور بثبوت رسیده وچپه نشدن لندرور زبانزد خاص وعام شده است .

لوازم یدکی لندرور فراوان و دارای تعمیرگاه‌های مجهز درسرتاسر ایران میباشد

نماینده انحصاری درایران شرکت سهامی مرتب خیابان سعدی

LAND-ROVER

لندرور مجهز بدو دیفرانسیل بنزینی یا دیزلی بی رقیب است

Built by the Rover Company Ltd., Solihull, Warwickshire and Devonshire House, London W.1

جناب آقای سرگرد غرائی ریاست محترم کلانتری بخش۱۴

ارتقاء درجه آنجناب را به سرگردی تبریك عرض نموده و سعادت و سلامتی و موفقیت آنجناب را در راه خدمت به شاهنشاهو میهن‌عزیز از درگاه ایزد متعال مسئلت دارم.

رئیس هیئت‌مدیره انجمن‌محلی‌شرق تهران‌نیروی هوائی
حاج محمد قادری
آ_۲۲۴۴۴

تیمسار سرلشکر حسن امینی

ارتقاء بدرجه سرلشکری آن تیمسار معظم را صمیمانه تبریك عرض مینماید.

سرهنك حسن انصاری

تیمسار سرتیپ اردوبادی

ارتقاء بدرجه سرتیپی جنابعالی را صمیمانه تبریك عرض مینماید .

سرهنك حسن انصاری

تیمسار سرتیپ اردوبادی

تبریکات صمیمانه خودرا بمناسبت ارتقاء درجه بدین وسیله تقدیم **سلامتی و موفقیت** تیمسار را خواهان است.

سرهنك پاشا

تیمسار سرتیپ اردوبادی

ارتقاء بدرجه سرتیپی آن تیمسار را صمیمانه تبریك عرض مینماید

سرهنك عبداله شاملو

تیمسار سرتیپ اردوبادی

ارتقاء بدرجه سرتیپی آن تیمسار محبوب را صمیمانه تبریك عرض مینماید.

سرهنك ابوالفضل شاه حسینی

تیمسار سرتیپ اردو بادی

ارتقاء بدرجه سرتیپی آن تیمسار را صمیمانه تبریك عرض مینماید

سرهنك ۴ عبدالحمید مستوفی پور

تیمسار سرتیپ اردو بادی

ارتقاء درجه آن تیمسار محبوب را صمیمانه تبریك عرض مینماید

سرگرد میرفخرائی

تیمسار سرتیپ اردو بادی

درجه داران رکن سوم ستادژاندارمری ارتقاءبدرجه سرتیپی آن‌تیمسار را تبریك عرض مینمایند .

استوار یکم الوندی
آ_۱۷۲۸۹

تیمسار سرتیپ محمود امان

ارتقاء آنجناب را بدرجه سرتیپی صمیمانه تبریك عرض نموده **بقاء و سلامتی** شما را از یزدان پاك خواهانم . **محمود مطیر**

فرماندهی معظم تیپ ۳پیاده نادری مرکز تیمسار سرتیپ فریدون‌فرخ‌نیا
کلیه افسران و کارمندان دائره دارائی و سررشته داری **تیپ**
ارتقاء آن جناب را بدرجه سرتیپی صمیمانه تبریك عرض‌و موفقیت‌های **عالیتری** را از خداوند خواستاریم .
سرهنك ۳ رستمی زاده - سروان شهیدی - سروان زاد افشار - ستوان ۳ منشوری- ستوان ۳ جزایری - مرتضی نشاط - میر گلوه- ستوان ۳ تقی پور - ستوان ۳ قیادیان .

تیمسار سرلشکردکتر میرافضلی

ارتقاء به‌مقام سرلشگری را به‌آن تیمسار معظم تبریك عرض می‌نمایم . **دکتر پرویز ادیب‌فر**

جناب تیمسار سرتیپ مهندس احمد قربانی

ارتقاء درجه جنابعالی را صمیمانه تبریك میگوید هوشنك بلوکی

سرکار ستوان یکم مسعود افتخاری

ارتقاء شمارا از صمیم دل تبریك میگویم . حسین گلستانی

انجمن عمران و آبادی تهران نو ترفیع سرکار سرهنك پوروش همکار خود را صمیمانه تبریك می گوید .

جناب سرگرد باقر نور خمامی

باقلبی شاد وخرم ترفیع جنابعالی را تبریك عرض مینمایم

سروان‌جمشیدفاروقی

تیمسار سرتیپ محمود امان معاونت اداره موتوری ارتش

بانهایت خوشحالی ترفیع استحقاقی تیمسار را بدرجه سرتیپی تبریك عرض نموده و موفقیت های بیشتری را برای جنابعالی آرزومندم .

سرهنك ۳ مالی شمس‌الدین امینی

تیمسار سرتیپ محمود امان - معاونت محترم اداره موتوری ارتش

محترما با نهایت مسرت ارتقاء جنابعالی را بدرجه سرتیپی از صمیم قلب تبریك عرض نموده و موفقیت‌تیمسار را در راه خدمت بشاه و میهن از خداوند متعال آرزومندم .

حسین‌شامیانی

فرمانده محترم سرکار سرهنك جواد نادری

ارتقاء آنجناب را بدرجه سرهنگی از صمیم قلب تبریك عرض مینمائیم

از طرف خط پروازی واحد متمرکز جت - سروان نوری - ستوان یکم وقایع نگار

تیمسار سپهبد تیمور بختیار

اینجانب از طرف خود و یك‌میلیون‌و پانصدهزار نفر عشایر شاهدوست بختیاری ساکن جنوب ارتقاء تیمسار معظم را بدرجه سپهبدی که حقا شایسته آن تیمسار معظم است تبریك عرض میکنم وامیدواریم همیشه درسایه توجهات اعلیحضرت شاهنشاه مفتخر باشید زنده باد اعلیحضرت همایون شاهنشاه پاینده باد افسران خدمتگذار ایران .

قباد حافظی بختیاری

تیمسار معظم محمد امیرخاتمی

ارتقاء تیمسار فرماندهی را بدرجه سرلشکری صمیمانه تبریك عرض مینمائیم.

از طرف خط پروازی واحد متمرکز جت - سروان نوری - ستوان یکم وقایع نگار

سرور معظم تیمسار سرتیپ منصور اردوبادی

اینجانب مفتخرم ارتقاء آن جناب را بدرجه سرتیپی از صمیم قلب تبریك عرض نمایم .

استوار یکم اقبالیان

تیمسار معظم سر لشکر حسن امینی

محترما ارتقاء درجه تیمسار را از صمیم قلب تبریك عرض مینمایم

سرگرد غلامحسین مدیری

تیمسار سرتیپ عباسقلی راستی و تیمسار حسینقلی راستی

ارتقاء درجه آنجنابان را تبریك عرض مینمائیم

امیر کیوان مهد - پرویز کیوان مهد - خسرو کیوان مهد

جناب سرهنك علی اکبر فهمی

باکمال مسرت ارتقاء جنابعالی را بدرجه سرهنگی صمیمانه تبریك عرض و توفیق عالی را در راه خدمت به میهن عزیز و شاه آز خداوند خواهانیم .

رشید حداد - سروان دکتر جواد حداد

تیمسار سپهبد افخمی

با کمال مسرت ارتقاء آنجناب را بدرجه سپهبدی صمیمانه تبریك عرض و موفقیت عالی را در راه خدمت‌بمیهن عزیز وشاهنشاه محبوب از خدای بزرك خواهانم

تیپ پیلوی - سروان دکتر جواد حداد

تیمسار سرتیپ حافظی

ارتقاء جنابعالی را صمیمانه تبریك گفته سعادت و موفقیت آنجناب را آرزو میکنیم.

سرور اعظم مصطفی‌زاده- ابوالحسن حافظی

سرکار سرهنك عباس شقاقی

ترفیع جنابعالی رابدرجه سرهنگی ازصمیم قلب بانهایت مسرت تبریك گفته سعادت وسلامت آندوست عزیزرا ازپیشگاه خداوند مسئلت دارد

سرهنك ۳مالی رفیع موتمنی آذر

تیمسار سرتیپ محموداامان

ترفیع جنابعالی رابدرجه سرتیپی ازصمیم قلب بانهایت‌مسرت تبریك گفته‌سعادت وسلامت تیمسار راازپیشگاه خداوند مسئلت‌دارد

سرهنك ۳مالی رفیع‌موتمنی آذر

تیمسار سرتیپ مهندس نقیب‌السادات

ارتقاء درجه آن‌ریاست محبوب راازصمیم‌قلب تبریك‌گفته واز درگاه ایزدمتعال خواستاریم که‌در راه‌خدمت‌بشاهنشاه معظم محبوب ومیهن عزیز موفق‌و کامیاب باشید وبدرجات عالیتری نائل گردید

سرهنك مشایخی -سرهنك شاهسون -سرهنك‌تسلیمی -سرهنك ۲شاهپوری- سرگرد شاکری -سرگرد پاینده‌جو

تیمسار سرتیپ فریدون فرخ‌نیا

افسران ودرجه داران وافراد گردان‌سوم تیپ‌نادری ترفیع تیمسار فرماندهی را ازصمیم قلب تبریك عرض مینماید
آ_۱۶۹۹۵ **فرمانده گردان سوم‌تیپ‌نادری سرهنك ستاری**

تیمسار سرتیپ دکتر رکنی

اعضاء هیئت مدیره وقهرمانان فدراسیون اسکریم ارتقاء درجه جنابعالی راصمیمانه تبریك میگویند فدراسیون اسکریم کشور

تیمسار سپهبد عمیدی

ارتقاء بمقام سپهبدی رابه آن‌تیمسار معظم تبریك عرض‌مینمائیم.

محسن تاج‌بخش -عباس سهیلی -مهندس مسعود .فرقانی

تیمسار سرلشگر معزی

ارتقاء تیمسار معظم رابمقام سرلشگری تبریك عرض‌مینمایم
آ_۱۷۱۶۵ **محسن -تاج‌بخش**

تیمسار سرلشگر مهندس‌محموداامامی

ارتقاء درجه آن تیمسار محبوب راتبریك عرض وموفقیت شمارا همیشه آرزومندیم سرگرد پاینده جو

جناب‌سرکار سرهنك حسین‌پرتو

افتخار ارتقاء به‌مقام سرهنك تمامی رابانهایت مسرت بآنجناب تبریك عرض مینماید حسین مرتضوی -سیدمیرزا طاهری

تیمسار سرتیپ مهندس احمد قربانی

ارتقاء درجه آن‌ریاست معظم راتبریك عرض وموفقیت شمارا همواره آرزومندم سرگرد پاینده جو

تیمسار سرتیپ محموداامان

ارتقاء جنابعالی رابدرجه سرتیپی صمیمانه تبریك عرض موفقیت آنجناب رادر خدمت بشاه‌ومیهن ازخداوند متعال مسئلت دارد
آ_۱۷۰۶۹ **حسن‌مشایخی -حبیب‌اله مشایخی**

جناب‌سرکار سرهنك حسین پرتو

افتخار ارتقاء به‌مقام سرهنك تمامی رابانهایت مسرت بآنجناب تبریك عرض‌نموده وموفقیت شمارا درخدمت به‌میهن عزیز وشاهنشاه محبوب خواستاریم سیدحسن شاهمرادی -سیدمحمدعلی یزدانی

جناب سرکار سرهنك حسین‌پرتو

بانهایت افتخار ارتقاء آنجناب رابدرجه سرهنك تمامی تبریك عرض نموده موفقیت سرکار رادرخدمت به‌میهن عزیز و شاهنشاه عظیم‌الشان از خداوند متعال خواهانیم

عبدالحسین عالم زاده -ستوان یکم دکتراصباح

عموی عزیزم -تیمسار سرتیپ نصرت‌اله اربابی

ارتقاء حضرت عالی رابدرجه سرتیپی صمیمانه تبریك عرض‌مینمایم
آ_۱۷۰۸۵ **سروان پیاده حسن‌اربابی**

تیمسار سرلشگر دکترمیرافضلی

نیل بمقام سرلشگری راازصمیم قلب تبریك عرض‌مینمایم
آ_۷۰۹ ۱ **حسن اعظمی**

تیمسار سرلشگر دکتر میرافضلی

نایب‌رئیس وخزانه‌دار فدراسیون پزشکی ورزشی کشور

ارتقاء درجه جنابعالی راتبریك ومونقیت سرکار راازخداوندخواهانم

پروفسور یحیی عدل

تیمسار سرلشگر امیرخاتمی فرماندهی‌محترم نیروی‌هوائی

افسران و کارمندان بازرسی کل‌نیروی هوائی ارتقاء بدرجه سرلشگری تیمسار محبوب رااز صمیم‌قلب تبریك عرض‌نموده ونیل بدرجات بالاتر وموفقیت آن‌تیمسار معظم‌را درراه خدمت‌بشاه ومیهن ازخداوند متعال خواستارند
آ_۱۷۱۳۵ **سرتیپ محمدنلی موثقی**

تیمسار سرتیپ فریدون تائیدی

ارتقاء آن جناب را بدرجه سرتیپی تبریك عرض نموده وموفقیت‌و ترقی روز افزون شمارا ازخداوند متعال مسئلت می‌نمائیم .

دکتر روح‌اله معنوی -دکتر عزالدین معنوی - سروان قدرت‌اله میرجلیلی - ستوان شریفی .

تیمسار معظم سرلشکر محمود امامی

افتخار ارتقاء بمقام سرلشکری رابه‌آن تیمسار معظم از صمیم‌قلب تبریك عرض نموده موفقیت شمارا ازخدای بزرك خواستارم .
آ_۱۷۲۰۷ **عباس‌هاشمی**

سرکار ستوان یکم امینی

ترفیع‌درجه سرگردی جنابعالی را تبریك‌عرض‌میکنم .مرتضی‌رنجبری

جناب‌سرکار سرگردحسین‌فرزانه

ترفیع‌درجه سرگردی جنابعالی را تبریك عرض نموده امیدوارم بدرجات عالیه نائل شوید . مرتضی رنجبری

تیمسار معظم سپهبد تیمور بختیار

باکمال ادب واحترام ارتقاء آنجناب را به‌مقام سپهبدی که نشانه‌ای ازمراحم مخصوص اعلیحضرت همایون شاهنشاهی است صمیمانه‌تبریك عرض می‌نمائیم .

نماینده سدهی های مقیم مرکز-حسن‌ناصری

رئیس اداره انتشارات و تبلیغات شهرداری - فضل‌اله مجلسی

تیمسار معظم سرتیپ مهندس قربانی

افتخارا ارتقاء جنابعالی را بمقام سرتیپی تبریك میگویم .
آ_۱۷۲۸۵ **سروان‌فاروقیان**

تیمسارسرتیپ‌سهراب‌پورفرماندهی معظم تیپ بلوچستان و سیستان ارتقاء بدرجه سرتیپی را به‌فرماندهی معظم تبریك میگویم .

ستوان یکم پیاده هوشنك رحمانی‌فر

تیمسار ریاست محترم آگاهی شهربانی کل‌کشور

باقلبی مملو از سرور وشادمانی ارتقاء درجه جنابعالی را ازسرهنگی بدرجه سرتیپی تبریك عرض نموده ترقیات عالیه آنجناب راازخداوند متعال خواستار می‌باشیم .

کریم شیرازی خیابان صاحب‌جمع- برادران غفاری چهارراه‌مولوی- محمدعلی و حاجی کریم رئیس صنف عصار وحلواساز تهران وحومه حاج‌سیف‌اله حاج باقری- حاج‌آقا احمد هاشمی نسب- مشهدی‌اسکندر جعفرعلی- حاج جعفر غفاری و چندین امضاء دیگر .

تیمسار سرتیپ بهرام افخمی

افسران -درجه‌داران وافراد پلیس سوار ارتقاء جنابعالی را بدرجه سرتیپی از صمیم قلب تبریك عرض مینمایند.

سروان ابانرنیا- سروان مینائیان- ستوان محمدی - ستوان‌روحی- ستوان زجاجی - ستوان محتشم - ستوان ابراهیمی -ستوان‌درخشانی- استوار زنده دل .
آ_۱۷۳۱۱

تیمسار سرلشکر خاتمی فرمانده معظم نیروی‌هوائی

ارتقاء به‌درجه سرلشکری را صمیمانه تبریك عرض کرده توفیق خدمتگزاری تیمساررا به‌میهن عزیز درتحت رهبری خردمندانه‌اعلیحضرت همایون شاهنشاهی ازدرگاه خداوند مسئلت دارد .

سرهنك ستاد اکبر کمپانی

بدین‌وسیله تبریکات صمیمانه خودرا حضور تیمسار معظم ابوالقاسم سهراب‌پور تقدیم وموفقیت ایشان راهمواره خواستارم .سروان‌دهناد
آ_۱۷۲۶۳

جناب سرهنك‌مهندس علی ملکمی

ارتقاء به‌مقام سرهنگی را به‌آنجناب سرهنك معظم تبریك‌عرض می‌نمائیم . بانو عذرانی‌احمد سمهدی گلستانه -هادی گلستانه - محمد گلستانه - محمود گلستانه .

تیمسار سپهبد بختیار

بانهایت مسرت ارتقاء درجه تیمسار معظم را تبریك عرض وموفقیت نهائی جنابعالی را ازخداوند مسئلت دارد . سرهنك‌رزم‌پوش

سرکارستوان یکم فرهی

ترفیع‌درجه جنابعالی را تبریك عرض می‌نمایم . مرتضی‌رنجبری

تیمسار سرلشکر امیرخاتمی فرمانده محترم نیروی‌هوائی‌شاهنشاهی

ارتقاء درجه تیمسار معظم را صمیمانه تبریك گفته واز موفقیت عالی راخواهانم . جعفر-ابوالمعالی

تیمسار سرتیپ حکیمی

ارتقاءدرجه آنجناب را تبریك عرض نموده سعادت وموفقیت‌جنابعالی رااز خداوند متعال خواستارم . سروان‌دکترخاتمی

سرکار سرهنك رضا خلخالی شریفی

ارتقاءدرجه را به‌آنجناب صمیمانه تبریك عرض می‌نماید.
آ_۱۷۳۲۱ **علی نوروزی**

تیمسار معظم سرلشکر محمدامیر خاتمی

ارتقاء بدرجه سرلشکری را به‌آن تیمسار معظم تبریك‌عرض‌مینمایم
آ_۱۷۲۹۱ **سرهنك ۳ علی افضلی**

تیمسار معظم سرتیپ‌احمدضرابی

ارتقاء بدرجه سرتیپی آن تیمسار معظم را تبریك عرض مینمایم.
آ_۱۷۲۹۱ **سرهنك۳افضلی**

تیمسار معظم سرتیپ‌فضائل تدین

ارتقاء بدرجه سرتیپی آن تیمسار معظم‌را تبریك عرض مینمایم .
آ_۱۷۲۹۱ **سرهنك افضلی**

افسران‌ودرجه‌داران وافراد تیپ ۱ مستقل پیاده پهلوی ارتقاء سرکار سرهنك ستاد فرخ‌نیارا بدرجه سرتیپی از صمیم قلب تبریك عرض نموده وموفقیت آنجناب‌رادرخدمت به‌شاهنشاه محبوب‌ومیهن‌عزیز ازخداوند بزرك مسئلت مینمایند .

فرمانده‌تیپ ۱سرتیپ‌فتح‌اله‌مین‌باشیان

افسران ودرجه‌داران و افراد تیپ ۱مستقل پیاده پهلوی ترفیع تیمسار سرتیپ فاضلی را بدرجه سرلشکری از صمیم قلب تبریك‌عرض نموده وموفقیت آنجناب رادرراه خدمت‌به‌شاهنشاه محبوب و ایران عزیز ازخداوند بزرك آرزومند است .

فرمانده‌تیپ ۱سرتیپ‌فتح‌اله‌مین‌باشیان

تیمسار معظم سرتیپ‌محمود امان

ارتقاء آن تیمسار را بدرجه سرتیپی تبریك عرض و موفقیت‌شمارا درراه خدمت بشاهنشاه و میهن عزیز ازدرگاه حضرت احدیت‌خواستاریم

سرهنك پگاهی وبانو

تیمسار معظم سرتیپ‌محمود امان

افسران ودرجه‌داران و افزارمندان کارخانجات اداره موتوری‌ارتش ارتقاء آن تیمسار را بدرجه سرتیپی تبریك عرض وموفقیت آن تیمسار رادر راه خدمتگزاری به‌شاهنشاه ومیهن عزیز ازخداوند متعال‌خواستارند

رئیس کارخانجات اداره موتوری ارتش - سرهنك پگاهی

افسران ودرجه‌داران وافراد تیپ۱مستقل پیاده پهلوی ترفیع سرکار سرهنك دکتر محمد تقی رکنی قاجار را بدرجه سرتیپی از صمیم‌قلب تبریك گفته موفقیت ایشان را درراه خدمت به‌شاهنشاه و میهن عزیز ازخداوند بزرك مسئلت دارند .

فرمانده‌تیپ ۱سرتیپ‌فتح‌اله‌مین‌باشیان

افسران‌ودرجه‌داران وافراد تیپ ۱مستقل پیاده پهلوی ارتقاءسرکار سرهنك‌ستادعلی حجتدرا بدرجه سرتیپی از صمیم قلب تبریك‌عرض‌نموده وموفقیت آن جناب رادرراه خدمت بشاهنشاه ومیهن عزیز ازخداوند متعال آرزومنداست .

فرمانده‌تیپ ۱سرتیپ‌فتح‌اله‌مین‌باشیان

افسران ودرجه داران وافراد تیپ۱مستقل پیاده پهلوی بانهایت خوشوقتی ارتقاء تیمسار سرلشکر ایرج‌محوی را به‌درجه سپهبدی از صمیم قلب تبریك عرض نموده وموفقیت آن جناب را درراه خدمت به‌شاهنشاه محبوب وایران‌عزیزازخداوند بزرك مسئلت دارند .

فرمانده تیپ۱سرتیپ‌فتح‌اله‌مین‌باشیان

تیمسار سرتیپ اردوبادی

ارتقاء آنجناب را بدرجه سرتیپی صمیمانه تبریك عرض میکند .
آ_۱۷۳۱۳ **عبداله مهاجرانی**

سرکار سرگردمنوچهرخسروداد

ارتقاء آندوست گرام را بدرجه سرگردی صمیمانه تبریك‌عرض می‌نمایم عبداله مهاجرانی

سرکار سرگرد ابراهیم مظاهری

ارتقاء آن‌دوست گرام را بدرجه سرگردی صمیمانه تبریك عرض می‌نمایم . عبداله مهاجرانی

تیمسار معظم سرلشکردکتر احمدمیرافضلی ریاست بهداری ژاندارمری‌کل کشور

ارتقاء آنجناب را تبریك گفته وخدمات روزافزون شمارا تحت توجهات شاهنشاه بزرك به‌میهن عزیزما وملت نجیب‌ایران‌شادباش‌میگوئیم

افسران دانشجوی دانشکده پزشکی تهران وابسته به‌بهداری ژاندارمری کل کشور

تیمسار سرتیپ لوزانی

افسران و کارمندان اداره موتوری شهربانی کل ارتقاء بدرجه سرتیپی را به‌آن تیمسار محبوب صمیمانه تبریك عرض می‌نمایند .

ارتقاء دوستان عزیزم جنابان سروان زندکریمی ،سروان سروش آریانی‌روسای کلانتریهای۲۳و۱۸وسروان‌انصارمعاون کلانتری۲۳رابدرجه سرگردی تبریك میگویم .

رئیس انجمن محلی خیابان شاهرخ-غلامرضازندی‌کرمانی-معینی

تیمسار سرلشکرخوشنویسان

افتخار ارتقاء درجه آن تیمسار معظم را تبریك عرض وموفقیت تیمسار را درراه خدمت به‌میهن وشاهنشاه ازیزدان پاك مسئلت‌مینمائیم.

علی‌اصغرمدرسی - سروان رضا مدرسی - مرتضی مدرسی - مصطفی مدرسی - مجتبی مدرسی - اکبر مدرسی - منصور مدرسی- محمد مدرسی - امیرمدرسی -مجید مدرسی - پرویز مدرسی - احمد مدرسی - هوشنك مدرسی -محمود مدرسی .

تیمسار سرلشکر دکتر میرافضلی نائب رئیس محترم فدراسیون پزشکی ورزشی ایران

از طرف پزشکان و کارمندان فدراسیون ارتقاء جنابعالی را تبریك میگویم . دبیر فدراسیون دکتر زاهدی

کاخ سعدآباد تیمسار محترم سرتیپ‌هادی کسرائی

سرتیپی تیمسار کسراهادی شد باعث سرافرازی ودلشادی
آ_۱۷۲۹۹ **مترجم نظام مدنی**

تیمسار مفخم سرتیپ‌هادی کسرائی

بمناسبت ارتقاء بدرجه سرتیپی تبریکات صمیمانه همکاران‌گرامی و عموم افراد خاندان مدنی را تقدیم مزید توفیقات آن تیمسار مکرم را ازخداوند خواستارم .

مشاور فنی و کشاورزی سعدآباد و باغهای‌سلطنتی-مهندس‌محمدمدنی

تیپ حمل و نقل صمیمانه‌ترین تبریکات خودرا بمناسبت ترفیع مقام تیمساران - تیمسار سرتیپ موثقی - تیمسار سرتیپ ضرابی - تیمسار سرتیپ تدین - تیمسار سرتیپ بهسرشت . تقدیم‌داشته و آرزومند است که پیوسته در خدمت بشاهنشاه و میهن عزیز موفق و کامران باشند .

فرمانده تیپ حمل و نقل -سرهنك ستاد رفعت

(تیمسار سرلشگر خاتمی فرمانده محبوب نیروی هوائی)

اینجانب از طرف افسران و درجه‌داران و سربازان تیپ حمل و نقل بهترین آرزوها و صمیمانه ترین تبریکات خودرا بمناسبت ترفیع مقام تقدیم‌داشته‌و موفقیت‌آن تیمسارمحبوب‌را درراه خدمت‌به‌شاهنشاه‌ومیهن عزیز از درگاه باریتعالی مسئلت مینماید .

فرمانده تیپ حمل و نقل - سرهنك ستادرفعت

جناب سرگرد دکتر حبیب‌اله قدیریان

ارتقاء درجه را صمیمانه تبریك عرض مینمائیم .
آ_ ۱۷۱۹۱ **اسمعیل تائیدی -اسداله سبحانی**

تیمسار سرتیپ عبدالعلی ماهوتیان

ارتقاء بدرجه سرتیپی را به آن جناب صمیمانه تبریك عرض نموده موفقیت تیمسار را در خدمت به میهن عزیز و شاهنشاه معظم از خداوند خواستاریم آسوده و بانو

«سرکار سرهنك رفعت»

گردان حمل و نقل ترفیع مقام آن فرمانده معظم را بدرجه‌سرهنگی تبریك گفته و بهترین آرزو های خودرا بدینوسیله تقدیم میدارد .
آ_۱۷۱۷۱ **سرهنك ۳ نورائی**

سرکار سرهنك رفعت

ترفیع مقام آن فرمانده معظم رابدرجه سرهنگی تبریك گفته و بهترین آرزو های خودرا بدینوسیله تقدیم میدارد . احمدبانکی

تیمسار سرلشگر مرتضی خسروانی

ارتقاء بمقام سرلشگری را به تیمسار معظم تبریك میگوید عضو هیئت مدیره کانون باز نشستگی کشوری -نعمت‌اله خسروانی

تیمسارسرلشگر خسروانی

ارتقاء بمقام سرلشگری را به آنجناب تبریك عرض مینمائیم .
سروان جواد خسروانی- امیر هوشنك خسروانی(دبیردبیرستانها)

تیمسار سرتیپ احمد ضرابی

ارتقاء آن جناب را صمیمانه تبریك عرض مینمایم .
سرهنك فنی هوائی ناصر معتمد

تیمسار سرتیپ احمد ضرابی

ارتقاء آن جناب را صمیمانه تبریك عرض مینمایم .
آ_ ۱۷۱۱۵ **سرهنك ستاد آزرم گین**

تیمسار سرتیپ احمد ضرابی

ارتقاء آن جناب را صمیمانه تبریك عرض مینمایم .
آ_۱۷۱۱۳ **ستوان یکم هوائی - مصطفی‌نیا**

تیمسار سرتیپ احمد ضرابی

ارتقاء آن جناب را بدرجه سرتیپی تبریك عرض نموده وسلامتی و موفقیت شمارا آرزومند است . سروان صدیقی

جناب سرهنك محمد محمدی

ارتقاء آنجناب را بدرجه سرهنگی از صمیم قلب تبریك عرض مینمایم . سروان - صدیقی

تیمسار سرلشگر امیر خاتمی فرماندهی محبوب نیروی هوائی

ترفیع آن فرماندهی را از طرف افسران و درجه‌داران و هنر آموزان آموزشگاه فنی صمیمانه تبریك عرض مینمایم .
فرمانده آموزشگاه فنی - سرهنك فنی هوائی محمد علی ساسانی
آ_۱۷۱۰۵

تیمسار سرلشگر امیر خاتمی فرماندهی محبوب نیروی هوائی

ترفیع آن فرماندهی راصمیمانه از طرف افسران ودانشجویان و درجه داران دانشکده خلبانی تبریك عرض مینمایم .

فرمانده دانشکده خلبانی سرهنك ستاد فقیهی شیرازی

تیمسار سرلشگر امیر خاتمی فرماندهی محبوب نیروی هوائی

ترفیع آن فرماندهی رااز طرف افسران‌و درجه‌داران‌ستاد تیپ‌تعلیمات صمیمانه تبریك عرض مینمایم .
آ_۱۷۰۹۱ **سرهنك فنی هوائی ناصر معتمد**

تیمسار سرلشگر امیر خاتمی فرماندهی محبوب نیروی هوائی

ترفیع آن فرماندهی را از طرف افسران و درجه داران وسربازان هنك ایستگاه تیپ تعلیمات صمیمانه تبریك عرض مینمایم .

فرمانده هنك ایستگاه تیپ تعلیمات - سرهنك ستاد آزرم گین

تیمسار سپهبد آزموده

ارتقاء بمقام سپهبدی آن‌تیمسار معظم‌را ازطرف خودوخانواده بهرامی تبریك عرض مینمایم
آ_۱۷۱۸۷ **سرهنك یوسف‌بهرامی افسربازنشسته اداره شهربانی**

سرکار سرگرداسمعیلی کلانتر محترم بخش ٤

رئیس وکارمندان شعبه آگاهی بخش ٤ ارتقاء درجه‌سرگردی جنابعالی راصمیمانه تبریك گفته‌نیل بدرجات و مقامات عالیتری را برای آنجناب آرزومندند آگاهی بخش ٤

تیمسار سپهبد کیا ارتقاء بمقام سپهبدی را به آن‌تیمسار معظم‌تبریك عرض میکنم .
آ_۱۷۳۳۱ **حسین نادری**

سرکار سرهنك شهرگان

ارتقاء آن جناب را بدرجه سرهنگی صمیمانه تبریك عرض‌میکنیم.
آ_۱۷۳۶۱ **مهدی شهرگان -حاجی پور صادقیان**

تیمسار سپهبد محوی فرماندهی معظم سپاه یك مرکز

افتخار دارد نیل بدرجه سپهبدی آن فرماندهی معظم را تبریك عرض نماید .

آموزشگاه گروهبانی سپاه - ستوان یکم ابوالفتح‌سلاحی مقدم
آ_۱۷۳۶۳

سرکار سرهنك حسین دولو

ارتقاء جنابعالی رابمقام‌سرتیپی‌ازصمیم قلب تبریك عرض نموده‌موفقیت شما را در خدمت بشاهنشاه محبوب و میهن عزیز از خداوند متعال مسئلت مینمایم .
آ_۱۷۳۶۷ **علی ملك زاده**

تیمسار سرتیپ فرخ نیا

ارتقاء آن فرماندهی معظم را بدرجه سرتیپی صمیمانه تبریك‌عرض می‌کنیم .

سروان وحدت -ستوان صادقی -ستوان صفشکن -ستوان‌معزیان ستوان سلیمانی
آ_۲۲۴۴۶

جناب سرهنك ایرج وحدت

ارتقاء درجه آن جناب را بدرجه سرهنگی صمیمانه تبریك میگویم.
آ_۱۷۳۷۱ **اسکندر امیری**

جناب سرگرد اسماعیلی کلانتر محترم بخش ٤

افتخار د ارد ارتقاء درجه آن جناب را بسرگردی صمیمانه تبریك عرض نمایم .

از طرف اهالی چهارراه حاجی محراب -اسکندر امیری
آ_۱۷۳۷۱

از : آگاتا کریستی

-۱۳-

میس‌کارول این راگفت وبدون اینکه منتظر جواب شود پله‌ها راگرفت بسرعت بالا رفت .

فصل هشتم

ازخانه لرد خارج شدیم جاپ بدنبال کارهای اداری خود رفت ومن و پوآرو به رجنت پارك (یکی‌ازپارکهای عمومی لندن) رفتیم وروی نیمکتی دریك گوشه خلوت نشستیم ومن به پوآرو گفتم :

ـ حالا فهمیدم که منظورت ازگل سرخی‌که جلوی بینی خود گرفته بودی چه بود اول فکرکردم میخواهی شوخی کنی.

پوآرو سری تکان داد وبدون اینکه در خنده بامن شرکت کند گفت:

ـ حالا دیدید که منشی لردچه شاهد خطرناکی است شنیدیدکه اول بطور محکم باکمال اطمینان گفت که صورت جن رادیده است من ازهمان لحظه اول حدس میزدم‌که ممکن نیست وی هنگامیکه کسی بطرف کتابخانه میرود صورت اورابیبیند. موقع خروج ازکتابخانه این امرممکن است ولی هنگام دخول غیر ممکن است وبهمین جهت بودکه بتوگفتم بالای پله ها ایستاده واین آزمایش رابکنی .

ـ اما منشی لرد بااطمینان وقاطعیت تمام سخن میگفت بعقیده شما مگراز روی صدا وحرکات یك شخص بدون دیدن صورت اونمیتوان ویراشناخت .

ـ نه

ـ پس چطوراست‌که میگویند هرکسی رااز روی صدا وحرکاتش میتوان شناخت ؟

ـ من باین حرف اعتقاد ندارم.... مگر آنشب درتئاتر ندیدیدکه چگونه شارلت آدامز صداهای مختلف راتقلید میکرد .

ـ شارلت آدامز؟.... بله اوواقعا یك نابغه است .

ـ بله شارلت‌آدامز با استعداد عجیبی‌که داردمن میتوانم بگویم در خارج ازسن هم میتواند صدا وحرکات دیگران رابخوبی تقلید کند .

افکار عجیب ووحشت آوری بمغزمن فشار می‌آورد وگفتم :

ـ شمارابخدا پوآرو بس است! این دیگر غیرممکن است شما ببینید ازیك تصادفی‌که مادر تئاترناظر بازی شارلت‌آدامز بوده‌ایم چه نتیجه ای میخواهید بگیرید! آخرشارلت چه غرضی بالرد داشته است‌که قصد جان اورا بکند ؟

شارلت شاید اصولا حتی یکمرتبه هم لردرا ندیده باشد .

ـ هاستینك شما ازکجا میدانیدکه شارلت بالرد آشنائی نداشته است ازهر چیزی نباید بسادگی گذشت ممکن است بین لرد وشارلت بوسیله اشخاص ویاکسانیکه ماتصور آنرا هم نمیکنیم ارتباطی وجود داشته باشد . ومن مشغول مطالعه هستم تاتظم وترتیبی بفرضیه خود درباره این ماجرابدهم.

ـ پس شما فرضیه ای هم دراین مورد دارید ؟

ـ بله حقیقت رابگویم همکاری شارلت آدامز درماجرای قتل لرداز‌اول مورد نظرمن بوده است .

ـ اما پوآرو ...

ـ آرام باش هاستینك بگذار کمی بافکار خود سر و صورت داده و فرضیاتی را که راجع بقتل لرد ادگار ممکن است ،در ذهن خود مرتب کنم .... در اینمورد تردیدی نیست که روابط جن بالرد بجاهای باریکی کشیده شده بوده است وکار بجائی رسیده که جن از قتل لرد صحبت میکرد ونه فقط من وتو بلکه کلفت ونوکر واطرافیان جن این موضوع را بگوش خود شنیده بودند .

حتی مارتین‌بریان وبعقیده من‌شاید شارلت‌آدامز نیز مطلع شده‌اند که جن گفته است دلش میخواهد شوهرش را بکشد .

از طرف دیگر باید بخاطر بیاوریم که آنشب شارلت آدامز چقدر خوب صدا وحرکات جن ویلکنسن را تقلید نمود .....وبعلاوه باید دید که چه کسی ازقتل لرد بهره‌مند میشد آیاکسی جزژنش ؟

ممکن است فرض کنیم شخص دیگری مایل بقتل لرد بوده است و در اینصورت باید گفت که چه روز خوبی را برای انجام منظور خود انتخاب کرده است !درست روزیکه جن اظهار داشته بوده بعلت سردرد زیاد نمیتواند در ضیافت سرمونتاك شرکت کند و میخواهد شب را استراحت کند .از طرفی دیگر وقتی درست دقت کنیم می‌بینیم که مثل این‌بوده که میبایستی جن هنگام ورود بخانه لردخودرا نشان‌داده باشد ،اول هویت خودرا نزدپیشخدمت فاش میکندو بعد درحضور اوداخل کتابخانه میگردد !

یك نکته قابل توجه دیگر این موضوع است که زنی که شب گذشته بدیدار لرد ادگار رفته بوده است لباس سیاه تن داشته در حالیکه جن هیچوقت لباس سیاه نمی‌پوشد واین موضوعی است که خود او اظهار داشت واگر فکر کنیم که آن زن جن ویلکنسن نبوده بلکه زن دیگری بوده که شباهت باو داشته است بایددید که آیا آن زن لرد ادگار را کشته است ؟ یاآنکه شخص‌دیگری درخانه مخفی‌شده ،از موقعیت استفاده کرده و لرد را کشته استو شاید وقتی آن زن وارد کتابخانه شده بجای لرد با نعش اومواجه شده است .... آیا فکر نمیکنی که لرد قبل از ورود او یعنی بین ساعت ۹تا۱۰ بقتل رسیده باشد .

ـآقای پوآرو تورا بخدا بس است از فرضیات عجیب و غریب تو سرم گیج شده است .

ـ نه،نه گوش کن ! من‌دارم کلیه امکانات این قضیه را در نظر میگیرم واین کار درست مانند پرو کردن یك لباس است بعقیدهٔ من آنقدر من باید این امکانات را در نظر گرفته وبا اوضاع واحوال تطبیق کرد تایکی ازآنهارا که بهتر از همه باواقعه درست دربیاید انتخاب نمود . واز روی آن بحقیقت مسئله پی‌برد .

ـ حالا بطور کلی‌سوءظن‌شما در این ماجرا به‌چه شخصی میرود ؟

ـ این مطلبی است که به‌آسانی نمیشود گفت وباید فکر بیشتری در اطراف آن‌کرد اول بایددید که غیراز(جن‌ویلکنسن) چه شخصی یااشخاصی از قتل لرد نفعی عایدشان میشود اولین‌شخصی که از این لحاظ جلب نظر میکند برادر زاده لرد است که عنوان ودارائی اورا بارث میبرد وبعلاوه برخلاف نظر میس‌کارول منشی لرد باید روی دشمنان لرد هم حساب کرد برای اینکه‌اگر درطی‌ملاقات بالرد دقت‌کرده‌باشیم شخصی مانند لرد به‌آسانی برای‌خودش دشمن میتراشد .

ـ دراین مورد من‌باشما موافقم .

ـ از طرف دیگر قاتل میبایستی قبلا حساب کار را کرده و خودرا خیلی مصون از مجازات فکر کرده باشد زیرا تصورش را بکنید که اگر (جن ـ ویلکنسن) در دقایق آخر تصمیم خودرا تغییر نمیداد ،در هتل (ساووا)باقی میماند و بضیافت (سرمونتاك) نمیرفت قضیه چه صورتی پیدا میکرد ؟ بدون شك جن به‌آسانی نمی‌توانست ثابت کند که از هتل خارج نشده است ودر نتیجه بدون‌معطلی اورا توقیف کردهوبالاخره‌بدارمی‌آویختند .

از این حرف رعشه‌ای براندامم افتاد وپوآرو بسخنان خود چنین ادامه داد :

ـ موضوع بغرنج دیگر تلفنی است‌که دیشب درضیافت سرمونتاك بجن کرده‌اند و معلوم نیست چه شخصی بوده که پای تلفن اورا خواسته وپس از آنکه صدای اورا شنیده است گوشی را گذاشته است این واقعه در ساعت ۹ر۵ ،یعنی در حقیقت قبل از وقوع قتل روی داده است .

شاید هم کسیکه این تلفن‌راکرده شخص قاتل نبوده است بلکه یکنفر دیگر بوده‌که میخواسته ببیند آیا جن درضیافت سرمونتاك شرکت کرده یا نه .

من میان حرف او دویده وگفتم :

ـ شاید هم یك تلفن تصادفی بوده .

ـ نه‌نه در این قبیل مواقع از تصادفات نمی‌توان صحبت کرد آخر در یك‌واقعه مگر چند تصادف ممکن است پیش بیاید ؟

درشش ماه قبل نامه‌ای که لرد بجن نوشته بوده گمشده است وحالا هم تلفن موضوع تصادف را پیش آورده وبعلاوه ماجرائی را که‌مارتین‌بریان ازآن مردعینکی حکایت میکردبیادداریدِ ؟

ـ اما دوست عزیز ماجرای مارتین بریان چه ارتباطی با این واقعه‌میتواند داشته باشد .

ـ هاستینك توبکلی مثل اینست که چشم وگوش خودرا بسته‌ای تمام این وقایع ممکن است بنحوی بایك دیگر ارتباط داشته باشدواگرماآنهارا ندیده‌بگیریم در گمراهی خواهیم ماند .

ژنو- خبرنگاراطلاعات

اقدام برای رفع نگرانیهای دانشجویان ایرانی در خارجه

ازاتلاف وقت دانشجویانی‌که بخارج میخواهند بروند جلوگیری میشود وتسهیلاتی درکار آنها فراهم میگردد درمورد بازگشت دانشجویان نیزکمکهای لازم‌خواهد شد

آقای مهندس اردشیر زاهدی هنگام حرکت بتهران نتیجه تماسهائی را که طی دو ماه اخیر با دانشجویان ایرانی در اروپا گرفته اند بدین‌ترتیب خلاصه کردند .

آقای مهندس اردشیر زاهدی‌گفتند: بطور کلی اگر بخواهیم مشکلات دانشجویان ایرانی در خارجه را دسته بندی کنیم این مشکلات رادر سه ردیف می توان قرار داد :

مرکز کارها

نوع‌اول‌این‌مشکلات مربوط به دانشجویانی است که برای تحصیل خود در خارجه تصمیم می گیرنداز ایران خارج‌شوند . در تماسهائی‌که از نزدیك با دانشجویان گرفته ام نشان می‌دهد که آنها بیش از چند ماه وقت خود را برای گرفتن گذرنامه و تشریفات دیگر مسافرت از قبیل پذیرش و نظام وظیفه و غیره تلف کرده اند . غالبا طی همین چند ماه گرفتاری هائی هم در کار ایـن دانشجویان پیدا می شود که روحیه آنها را ناراحت و عصبی می‌سازد و در نتیجه بایك نارضائی ازایران خارج می شوند که آنهارا بدبین‌میکند.

• با توجه فوق‌العاده و خاصی که شاهنشاه‌نسبت‌بکار جوانان مملکت و دانشجویان دارند تصمیم گرفته‌شده که مرکزی بوجود آید تا در همه این کار ها تسهیل ، تمرکز وتسریع پدید آید . در این مرکز کلیه‌اطلاعات لازم در زمینه وضع تحصیل‌در دانشگاه های مختلف‌جهان دراختیاردانشجویان خواهد بود و هر دانشجو بدون‌اینکه چند ماه معطل بماند و مکاتبه کند با دقت و سرعت راهنمائی خواهد شد بعلاوه باید ترتیبی فراهم آید که همین مرکز بسرعت کلیه‌موجبات سفر دانشجورا فراهم آورد و از اتلاف وقت و دوانیدن بی‌موردجوانان که موجب نارضائی آنها خواهدگردید جلوگیری شود . البته برای‌چگونگی و اداره این مرکز در تهران تصمیم قطعی گرفته خواهد شد .

دشواریهای مالی

دسته دوم مشکلات دانشجویان ایرانی در خارجه دشواریها ومسائل مالی است . باید ترتیبی فراهم آید که پول دانشجویان بموقع‌بدستشان برسد و هرگونه تشویق وکمکی که نسبت بدانشجویان ساعی و زحمت‌کش امکان دارد سریعا بعمل آید . البته اگر دانشجویانی‌هستند که در تحصیل خود پیشرفتی ندارند باید آنها را راهنمائی و هدایت کرد. من از دانشجویان خواستم که‌برای دفاع از حقوق‌و حیثیت و منافع خود با هم همکاری و تشریك مساعی‌نمایند و بعقیده من همکاری نهایت لزوم‌را دارد . وجود این همکاری موجب‌خواهد شد که اگر احیانا دانشجوئی‌انحرافی یابد خود دانشجویان در مقام‌اصلاح او برخواهند آمد و انشاالله موفق می گردند البته اگر دانشجوئی‌پیدا شد که جوانان هموطنش هم موفق باصلاح او نگردند دانشجویان می توانند اطلاع دهند تا برای باز گرداندن چنین فردی بایران اقـدام گردد .

ناتمام

خبرنگاران اطلاعات در خارجه گزارش میدهند

سوئد- خبرنگاراطلاعات

تبعیض درمیان دانشجویان

برای رفع تبعیض مکاتبات مفصلی میان سرپرستی ووزارت فرهنگ جریان دارد

چندی است که وضع تحصیل و زندگی دانشجویان ایرانی در خارجه درمرکزموردتوجه مقامات عالیه‌مملکت قرار گرفته است .برای جلب رضایت این جوانان و تشویق آنها بباز گشت بایران یك سلسله اقدامات صورت گرفت. دولت بامطالعه سطح زندگی کشور های مختلف و احتیاجات دانشجویان ایرانی از حیث مخارج زندگی بهزینه تحصیلی هردانشجو مبلغی معادل پنج لیره در ماه افزوده این تصمیم از تاریخ مهر ماه۱۳۳۷ بمرحله اجرا درآمد وبدانشجویانی که مشمول مفاد این تصمیم بودند اضافه هزینه مزبور پرداخت شد .

تبعیض

ولی شاگردان رتبه اول ازدریافت این پنج لیره کمکی محروم شدند. دلیل این تبعیض هنوز هم معلوم نشده است ولی بهر حال اداره کل سر پرستی گزارشی برای رفع ایر تبعیض بوزارت فرهنگ فرستاد وچون به نتیجه‌ای منتهی نشد مذاکرات ومکاتبات ممتدی بین اداره کل سر پرستی و وزارت فرهنگ صورت گرفت که پس از گذشت یك سال هنوز هم بجائی نرسیده وموجب‌ناراحتی وناخشنودی شاگردان رتبه اول شده است .

متن‌نامه‌اداره سرپرستی بیکی ازاین دانشجویان که درامستکهلم تحصیل میکند بشرح زیر عینا نقل میشود «. . . در پاسخ نامه ۱۵ شهریور ۱۳۳۸ شما بدینوسیله باطلاع می رساند باوجود مکاتبات مفصل ما وزارت فرهنگ تا این تاریخ برای دانشجویان رتبه اول ماهی پنج لیره اضافه حواله نشده است .البته نام شما جزو کسانیکه باید از این پنج لیره استفاده کنند منظور شده است و بمحض وصول این اعتبار نسبت بحواله آن اقدام میشود . از طرف سر پرست کل دانشجویان در اروپا» تاخیر در انجام تقاضای این‌دانشجویان علاوه براینکه آنهارا از حیث تحصیل و زندگی ناراحت میکند ممکن است موجدنوعی سوء تاثیرروحی در آنها بشود . باین معنی که امید آنها را نسبت بانجام وعده های مکررمقامات ذینفع در باره امور حساس تر ومهمتر در آتیه ، بیاس مبدل کند .

آگهی تجدید مناقصه خرید آهن‌گرد

شرکت‌سهامی کارخانجات قند ایران ۱۸ قلم آهن گرد مورد نیاز واحد های تابعه‌را از طریق مناقصه خریداری می نماید .

شرایط ومشخصات مربوط در قسمت بازرگانی شرکت واقع در خیابان شاهرضا مقابل خیابان فرصت موجود بوده و پشنهادات واصله تا روز ۳۸ر۷ر۱۷ پذیرفته میشود ودرساعت ده صبح روز بعدرسیدگی خواهد شد . شرکت در مناقصه بمنزله قبولی، کلیه شرایط‌مناقصه است

۱ـ۲ آ ـ۲۲۰۸۴

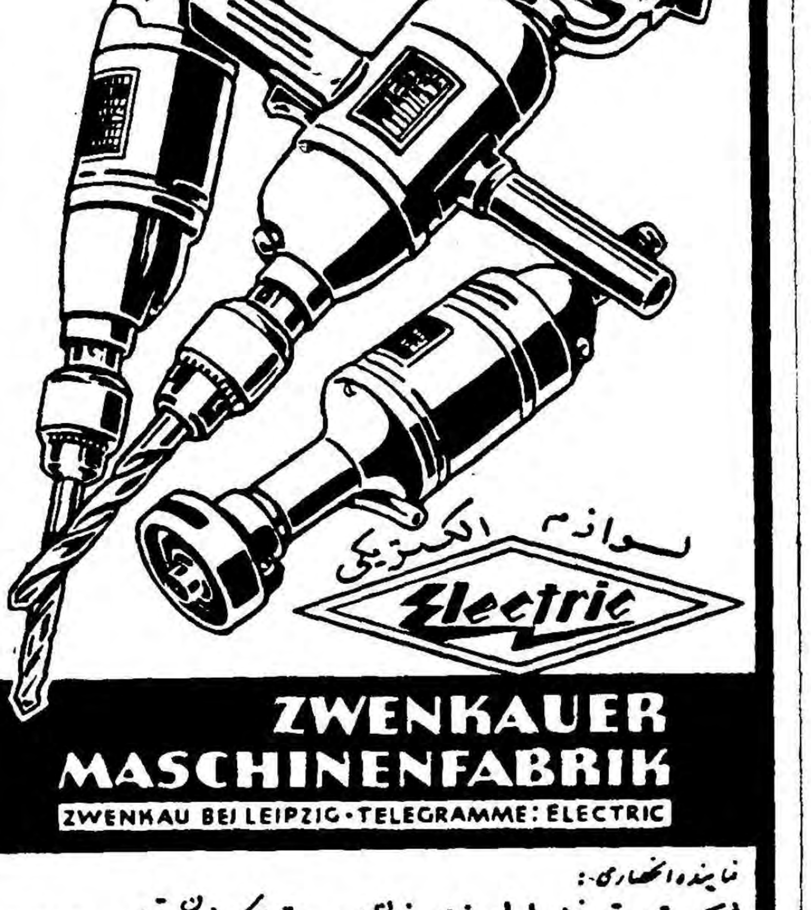

ZWENKAUER
MASCHINENFABRIK
ZWENKAU BEI LEIPZIG · TELEGRAMME: ELECTRIC

نماینده انحصاری :
شرکت تجارتی وفنی پارامونت : خیابان فردوسی ـ مقابل کوچه خندان ـ تلفن ۳۲۹۰۵

آ ـ۴۲۳۶۰

B·O·A·C

با سرعت چهار موتور جت

کومت

با نرخ باصرفه درجه

جهانگردی

در سه ساعت به

کراچی

در ۴ ساعت ونیم به

دهلی

در ۹ ساعت وربع به

رانگون

در ۱۴ ساعت به

سنگاپور

در ۱۵ ساعت به

هنگ کنگ

در ۲۰ ساعت ونیم به

توکیو

پرواز باهواپیماهای جت بی.او.ا.سی گرانتر تمام نمیشود

برای کسب اطلاعات وتهیه جا به نماینده کل بی . او . ا . سی

ایرتوك شماره ۷۱ خیابان فردوسی تلفن ۸۵۸۱۱ ـ ۴۶۹۳۳ـ۴۷۲۹۳

یابه کلیه آژانسهای مسافرتی مجاز بی. او. ا. سی مراجعه فرمائید

بی.او.ا.سی

باتجربه‌ترین شرکت هواپیمائی جت جهان

شرکت هواپیمائی بریتانیا وماوراء بحار

امشب بکدام سینما میروید

سینماهای درجه یک

سینما آسیا
رنجهای هرکول (دوبله بفارسی ـ رنگی ـسینماسکوپ) با شرکت . استیوریوز ـسیلوا کوشینا ـجانا ماریا کانااله شروع ۳۰ر۱۰ صبح ـ۳ـ۵ـ ۷و۹ بعد از ظهر شماره تلفن ۴۲۹۰۹

سینما ایران (سالن)
شانس و عشق وتصادف (فیلم‌فارسی) باشرکت: دلکش ـ وحدت ـ برخیده ـ شروع: ۳۰ر۱۰ـ ۳۰ر۱۲ـ ۳۰ر۲ـ ۳۰ر۴ـ۳۰ر۶ و۳۰ر۸ بعداز ظهر ـ تلفن ۳۶۳۵۴

سینما ایران (تراس)
طلسم شکسته (فیلم فارسی ـرنگی) باشرکت: دلکش ـ محتشم ـ ناصرملك مطیعی ـ شروع: ۳۰ر۶ و۳۰ر۸ بعد از ظهر

سینما ایفل
چندقدم بمرگ (رنگی ـسینماسکوپ) باشرکت :وان‌جانسون ـ شروع : ۳۰ر۱۰ صبح ـ ۳۰ر۲ـ۳۰ر۴ـ۳۰ر۶ و ۳۰ر۸ بعد از ظهر ـتلفن۴۰۱۱۶

سینما آریا (تراس)
جنگجویان کره مریخ (رنگی ـ دوبله بفارسی) شروع: ۷و۹ بعداز ظهر ـ تلفن ۳۷۹۵۶

سینما اسکار
اسیر اوهام(دوبله بفارسی)باشرکت: هدی لامار ـ شروع: ۳۰ر۱۰ صبح ـ ۳۰ر۲ـ۳۰ر۴ـ ۳۰ر۶ و ۳۰ر۸ بعد ازظهر ـ تلفن ۴۵۷۹۷

سینما برلیان
کشور بزرك (تکنی راما ـدوبله بزبان فارسی ـتکنی کالر) باشرکت: گریگوری پك ـجین‌سیمونز ـ کارول بیکر ـچارلتن هستن ـ شروع : ۹ـ۱۱ صبح ـ۳۰ر۱ـ۴ـ شش وربع و ۳۰ر۸بعد از ظهر ـتلفن ۳۳۵۳۵

سینما پلازا
آتشپاره پالاس هتل (رنگی ـ دوبله بفارسی) باشرکت: شارل بوایه ـ فرانسواارنول ـ ربرتوریسو ـ شروع ۳۰ر۱۰ صبح ـ ۳ـ۵ـ۷و۹ بعد ازظهر تلفن ۴۴۲۵۵

سینما پارك
شبهای ونیز (رنگی ـ دوبله فارسی در ایتالیا) باشتراك آلبرتوسوردی شروع ۳۰ر۱۰ صبح ـ ۳۰ر۲ـ ۳۰ر۴ـ ۳۰ر۶ و۳۰ر۸ بعد ازظهر تلفن۳۹۶۳۷

تهران (تراس ـسالن)
عروس کدومه (فیلم فارسی) بـ شرکت تهمینه ـقنبری ـ کاشانی شروع سالن ۳۰ر۱۰ صبح ۲ـ۴ـ بعداز ظهر
تراس ۷ـ۹ بعدازظهر تلفن ۳۸۱۶۵

سینما تخت جمشید
برفهای کلیمانجارو (رنگی) باشتراك آواگاردنر ـ گریگوری پك ـسوزان هیوارد شروع ۱۰ صبح ـ۳ـ۵ـ۷وربع ۳۰ر۹ بعد از ظهر تلفن ۴۳۵۵۰

دیانا (تراس ـ سالن)
شانس و عشق وتصادف (فیلم‌فارسی) باشرکت: دلکش ـ وحدت ـ برخیده ـ شروع‌درسالن: ۳۰ر۱۰صبح ـ۳۰ر۲ـ۳۰ر۴ ۳۰ر۶ و۳۰ر۸ بعداز ظهر ـ درتراس: ۷و۹ بعداز ظهر ـ تلفن ۴۲۰۱۰

سینما رویال
رنجهای هرکول (دوبله بفارسی رنگی ـسینماسکوپ) با شرکت . استیوریوز ـسیلوا کوشینا ـجانا ماریا کانااله شروع ۳۰ر۱۰ صبح ـ ۳ـ۵ـ ۷ و۹ بعد ازظهر تلفن ـ ۶۸۲۰۶

سینما رکس
رنجهای هرکول (دوبله بفارسی ـ رنگی ـسینماسکوپ) با شرکت . استیوریوز ـسیلوا کوشینا ـجانا ماریا کانااله شروع ۱۰ صبح ۳۰ر۲ـ۳۰ر۴ـ ۳۰ر۶و ۳۰ر۸ بعد از ظهر شماره تلفن ۳۴۱۶۹

سینما رادیوسیتی
برادران کارامازوف (رنگی ـدوبله بفارسی) باشرکت یول براینر ـ ماریا شل شروع ۳۰ر۱۰ صبح ـ ۳۰ر۱ـ۴ ـ۳۰ر۶ ـ۹و ربع بعد از ظهر تلفن ۴۳۳۲۰

سینما سعدی
دمیسکا و خانم دکتر (دوبله‌بفارسی) باشرکت :ویتوریودسیکا ـآبه‌لین ـ توتو ـشروع : ۳۰ر۱۰ ـ۳۰ر۱۲صبح ۳۰ر۲ـ۳۰ر۴ـ۳۰ر۶و۳۰ر۸ بعد از ظهر تلفن۳۶۴۶۸

سیهلا (تراس ـ سالن)
آتشپاره پالاس هتل (رنگی ـ دوبله بفارسی) باشرکت: شارل بوایه ـ فرانسواارنول ـ ربرتوریسو ـ شروع ۱۰ صبح ۳۰ر۲ـ ۳۰ر۴ـ۳۰ر۶ و ۳۰ر۸ بعداز ظهر
درتراس: ۳۰ر۷ و ۳۰ر۹ بعداز ظهر ـ تلفن ۳۶۴۲۴

سینما کریستال (تراس)
وایکینك (تکنی راما ـ رنگی دوبله بفارسی)باشرکت: کرك‌دوگلاس ـ تونی کرتیس ـ جانت لی ـ ارنست بورگنین ـ شروع: ۷و۹ بعداز ظهر ـ تلفن ۳۷۶۷۵

سینما کریستال (سالن)
بعلت تعمیر تعطیل است .

سینما کارون
عروس کدومه(فیلم فارسی)باشرکت تهمینه ـقنبری ـ کاشانی ـشروع۳ـ۵ـ۷ـو ۹بعداز ظهر ـتلفن ۴۰۰۶۵

سینما متروپل
شانس و عشق وتصادف (فیلم‌فارسی) باشرکت: دلکش ـ وحدت ـ برخیده ـ شروع: ۳۰ر۱۰ صبح ـ۳۰ر۲ـ۳۰ر۴ـ ۳۰ر۶ و۳۰ر۸ بعداز ظهر ـ تلفن۳۹۴۱۰

سینما مولن روژ
کشور بزرك (تکنی راما ـدوبله بزبان فارسی ـتکنی کالر) باشرکت: گریگوری پك ـجین‌سیمونز ـ کارول بیکر ـچارلتن هستن ـ شروع ۳۰ر۱۰ صبح ـدو وربع ـ۳۰ر۴ ـ شش‌و سه ربع و نه بعد از ظهر ـ تلفن ۳۸۷۶۵

نیاگارا (تراس ـ سالن)
دمیسکا وخانم دکتر (دوبله بفارسی) باشرکت :ویتوریو دسیکا ـآبه‌لین ـ توتو ـ شروع در سالن :۳۰ر۱۰ صبح ـ ۳۰ر۲ـ۳۰ر۴ـ۳۰ر۶ و۳۰ر۸ بعد از ظهر ـ در تراس ۷و۹ بعد از ظهر ـ تلفن ۶۵۳۰۷

سینما هما
بلبل طلائی ـمحصول هندوستان (دوبله بفارسی) باشتراك نوتان ـ بالراج ساهانی شروع ۳۰ر۱۰ صبح ۲ ۳/۴ـ ۴ ۳/۴ـ ۶ ۳/۴ ـ ۸ ۳/۴ تلفن۴۲۱۶۹

سینماهای درجه دو

سینما پردیس
یکه تاز میدان ـ باشرکت: کلارك گیبل ـ آوا گاردنر ـ شروع: ۳۰ر۱۰ صبح ـ۳۰ر۲ـ ۳۰ر۴ـ۳۰ر۶ و۳۰ر ۸ بعداز ظهر

سینما تاج
اخگر سبز (تمام رنگی) باشرکت: استوارت گرینجر ـ گریس کلی ـ شروع: ۳۰ر۱۰ صبح ـ ۳۰ر۲ ـ ۳۰ر۴ـ ۳۰ر۶ و۳۰ر۸ بعداز ظهر

سینما سیلوانا
سایه (فیلم فارسی) باشرکت شهین شروع : ۳۰ر۲ـ ۳۰ر۴ـ ۳۰ر۶ و ۳۰ر۸ بعداز ظهر ـ تلفن ۳۳۷۷۷

سینما فری
مردیکه رنج میبرد ـ باشرکت : جعفری ـ شروع: ۳۰ر۴ـ ۳۰ر۶ و ۳۰ر۸ بعد از ظهر ـ تلفن ۲۷۸۹۳

سینما فردوسی
عروس کدومه (فیلم فارسی) بـا شرکت تهمینه ـقنبری ـکاشانی ـ شروع ۱۰ صبح ۱۲ـ۲ـ۴ـ۶ـ۸بعد از ظهر تلفن ۳۵۷۸۴

سینما مشعل
شیشه‌پاك کن (دوبله بفارسی) با شرکت نرمن ویزدم ـشروع ۳۰ر۱۰ صبح ۳۰ر۲ـ۳۰ر۴ ـ۳ر۶ و ۳۰ر۸بعد از ظهر ـتلفن ۳۳۸۲۶

سینما مراد
هفتمین سفر سندباد (رنگی ـ سینمه سکوپ ـ دوبله بفارسی) شروع: ۲ـ۴ـ۶و۸ بعداز ظهر ـتلفن ۳۷۳۸۹

تاترها

تئاتر تهران (باستانی)
کاباره مکزیکو (کمدی موزیکال) باشرکت مورین ـمصدق ـبهمن‌یار نوربخش ـشروع ۳۰ر۸ بعداز ظهر تلفن ۳۷۳۵۱

آخرین تغییرات برنامه سینماها . تاترهارا درصفحه ماقبل آخر ملاحظه فرمائید

عریضه سرگشاده

به‌پیشگاه مبارك اعلیحضرت همایون شاهنشاهی ارواحنافداه

بااینکه‌رفاه‌حال وآسایش طبقه کشاورزان همواره مورد توجه ذات اقدس شهریار دادگستر بوده ودراجرای نیات عالیه شاهنشاه رعیت‌نواز تصویب نامه‌هیئت محترم دولت مبنی‌برالغاء عوارض وبدعت‌های نابجاصادر گردیده مع‌الوصف آقایان‌سیدقفی‌انواری‌وسرتیپ‌زاده که مختص علاقهٔ‌ملکی درقریه ثمرین(حومه‌اردبیل)دارند بااستفاده از نفوذمحلی خودشان و بدون توجه به‌فقر و بدبختی زارعین و خورده مالکین قریه مزبور باعناوین گوناگون طوری عرصه‌را به۷۵۰۰نفر مردم قریه محروض تنك وموجبات سلب‌آسایش مابیچارگان رافراهم ساخته‌اند که حدی‌برآن متصور نیستو چند فقره بفرمانداری اردبیل مراجعه واز طرف فرمانداری نیز کمیسیون اجتماعی تشکیل تاهنوز نتیجه عاید مانگردیده کمااینکه عده‌ای اززارعین دراین فصل برداشت‌محصول ناگزیر در تلگرافخانه متحصن وعرض مظلومیت خودرا به‌مقامات مسئول مخابره لکن تابحال نتیجه‌مثبت مایدما بدبختان نگردیده ودونفر مزبور که‌مدتها حاکم‌مطلق‌برمابیچارگان‌بوده‌اندبهیچوجه‌قانع‌به دریافت حق قانونی خودشان طبق‌معمول سنوات سابق نبوده و باانواع دسیسه میخواهند ذهن‌اولیای امور محلی رااز حقایق منحرف و باتهمتهای ناروا و غیرموجه ظلم و تعدی را بحداعلا برسانند اینك باکمال امیدواری استدعای عاجزانه‌داریم که برای رفع ظلم ازمابیچارگان اوامر ملوکانه صادر گردد .

فرمان‌شجاعی- قاسم‌بصیری- میرزاحسین نیك‌بخت- مسیح‌سلمانی -آقاخان‌زمانی نژاد

آ-۲۲۳۱٤

اسامی پذیرفته شدگان مسابقهٔ ورودی دانشکدهٔ پزشکی تبریز درسال تحصیلی ۳۹-۱۳۳۸

ردیف	نام	نام خانوادگی	شمارهٔ‌کارت	جمع‌نمرات	فارغ‌التحصیل
۱	عبدالله	فضلعلی‌زاده	۳۸٤	۹٤٫٥	اردبیل
۲	زین‌العابدین	براتی	۲۰۵	۹۳	زنجان
۳	منصور	صابری	٤۲۱	۹۱	تهران
٤	فریدون	نوری	۸	۹۱	اردبیل
۵	ابوالفضل	مهدوی ستوبادی	۲۱۹	۸۸٫۵	دارالفنون تهران
٦	هوشنك	جلائی بیانی	۲٤۰	۸۷٫۵	رشت
۷	عزت‌الله	پورتپه	۷۳۱	۸۷٫۵	رضائیه
۸	هوشنك	کلیمی ملمد	٦۹٤	۸٤	البرز تهران
۹	قاسم	زبرجدی	۵۳۳	۸۳٫۵	تبریز
۱۰	حسین	قصاب صاحبکار	۵٤۳	۸۰	تبریز
۱۱	آسپت	هاروتونیان	٦۹۳	۷۹٫۵	تهران
۱۲	سید مرتضی	سجادی	۳۲۱	۷۹٫۵	همدان
۱۳	سید عباس	بهکار	٤۱	۷۹	تبریز
۱٤	فیروز	تقی‌زاده	۱۳۵	۷۸	تبریز
۱۵	نورالدین	رئوفی مطلق	٤٤٤	۷۸	تهران
۱٦	سیدعلی	میرمظفری	٦٦۰	۷۸	تهران
۱۷	سعید	اسمعیلی	۲۳۵	۷۷٫۵	قزوین
۱۸	عطاءاله	بهروز اقدم	۵٤۱	۷٦٫۵	تبریز
۱۹	مخدومه	عاصمی	۲۰۸	۷٦٫۵	تبریز
۲۰	علی	حفیظی	٤۵۰	۷٦	تهران
۲۱	هوشنك	جوان مقدم	٤۰٤	۷٦	اردبیل
۲۲	بهروز	صادقی حریری	۵۷۳	۷٦	اردبیل
۲۳	رحیم	کلیمی نصرت‌آبادی	٤٤	۷۵٫۵	تهران
۲٤	لطیف	ارشادی حق‌کللو	۷۳	۷۵٫۵	اردبیل
۲۵	ابراهیم	یحیوی	۱۱۸	۷۵	تبریز
۲٦	اسداله	ولی‌نژاد	۳۳۳	۷۵	گرگان
۲۷	جهانگیر	یعقوبیان	٦۷۲	۷٤٫۵	تهران
۲۸	ناصر	عندلیب	٤۸۱	۷٤٫۵	تهران
۲۹	ایرج	بالازاده	٦٤۰	۷۳٫۵	تهران
۳۰	سیدجعفر	هاشمی	۲۵۳	۷۳	پهلوی
۳۱	یونس	سیدآقازاده	٤۰۳	۷۲٫۵	ارسباران
۳۲	صفر	تقی‌پور اربوکلایه	٦٦۱	۷۲٫۵	تهران
۳۳	محمد	رشیدزاده	۱۹۷	۷۲	مهاباد
۳٤	بهرام	مهدی پور	۵٦۲	۷۰٫۵	گرگان
۳۵	محمد	رخشان	۱۱۰	۷۰٫۵	تبریز
۳٦	زاوین	کشمشیان هفتوانی	۳٤۲	۷۰٫۵	تهران
۳۷	منوچهر	الیاسی	۲۲	۷۰	سنندج
۳۸	سیدرضا	دادگر	۷۲۳	۷۰	شاهی
۳۹	کریم	حدادیان	۳۲٤	٦۹٫۵	زنجان
٤۰	احمد	غروی	٤٦۹	٦۹٫۵	تبریز
٤۱	قدرت	صرافی	۵۹۲	٦۹٫۵	اردبیل
٤۲	هادی	حاجی طاهری	۱٤٤	٦۹٫۵	تهران
٤۳	سیمین	صفی‌زاده	۲۷	٦۹٫۵	تبریز
٤٤	محمود	درخشان	۷۲٦	٦۸٫۵	همدان
٤۵	نادر	کریمی	۲۰۷	٦۸	تبریز
٤٦	حسین	ترابی انگجی	۳۵۹	٦۸	تهران
٤۷	فرخ	صدر ثقةالاسلامی	۱۰٤	٦۸	تهران
٤۸	کارلین	خوبیار	٦۹	٦۷٫۵	تبریز
٤۹	ابوالفضل	سید موسوی	۲٦	٦۷٫۵	تبریز
۵۰	عالیه	یوسفی	۱۰۰	٦۷٫۵	تبریز
۵۱	هوشنك	مشائی شکوهی	۷۵۸	٦۷٫۵	آمل
۵۲	یوحنا	یوسفی خسروآبادی	۷۸۳	٦۷	تهران
۵۳	عباس	صفوی	۱۷۳	٦۷	مسجد سلیمان
۵٤	مهدی	تقی شهرستانی	۷۱۹	٦۷	تبریز
۵۵	محمد	علی‌نژاد سارخانی	۵٤	٦٦٫۵	تبریز
۵٦	محمدعلی	جملی اردکانی	٤۰۲	٦٦٫۵	یزد
۵۷	مسعود	برادران علیزاده	٤۷	٦٦	تبریز
۵۸	باقر	رضوان خواه	۲۸۸	٦٦	رضائیه
۵۹	عزت	غلامین	٤۲۳	٦٦	اردبیل
٦۰	عزت‌اله	عسکری	۷۳۷	٦۵	بندرگز
٦۱	هوشنك	(حاتمی)	۱۵٦	٦۵	تهران
٦۲	حسین	عقیلی مقدم	۵۲٤	٦٤٫۵	رشت
٦۳	زینت	میابی	٤۲	٦٤٫۵	تبریز
٦٤	ایرج	رحمتی	۵۸۷	٦٤٫۵	همدان
٦۵	جمشید	اتابکی	۳۸۰	٦٤	مشهد
٦٦	حبیب‌اله	کاموسی	۱۵۵	٦٤	زنجان
٦۷	باروخ	سلیمانی کلیمی‌نقده	۱٤۵	٦۳٫۵	تهران
٦۸	اسکندر	یادگار	٤۳۸	٦۳٫۵	تهران
٦۹	محمد	فلاطونی	۷۸۸	٦۳	مشهد
۷۰	پرویز	صمدیان	٦۲۲	٦۳	اردبیل
۷۱	سعید	صمدزاده	۱۷	٦۳	رضائیه
۷۲	علیمحمد	احمدی	٤۹۵	٦۲٫۵	تهران
۷۳	ویلیم	مرادخان قراجلو	٦۸۸	٦۲٫۵	رضائیه
۷٤	محمد	غیاثی	۱۸٤	٦۲٫۵	تهران
۷۵	محمود	حسینیان	۳٦۵	٦۲	رشت

رئیس‌امتحانات- دکترشمس‌نیا. رئیس‌دانشکدهٔ پزشکی‌وداروسازی-دکترامیرکبیریان

آ-۲۲٤۳٤

جشن کانادادرای باشرکت اهالی تهران باطرز بی‌سابقه‌ای برگزار شد

وضمن آن دهها هزار حواله‌کانادادرای رایگان بین‌خانه‌ها تقسیم گردید

روز سه‌شنبه اکثر اهالی تهران در مراسم جالبو ابتکاری کارخانه کانادادرای شرکت کرده و از طرف این کارخانه پذیرائی‌شدند. این مهمانی وسیع و جشن مجلل با اطلاعیه ای در هفته گذشته شروع شد.... کارخانه کانادادرای اعلام‌کرده بود که در نظر دارد روز۳۰شهریور که‌مصادف باآغاز سومین سال تاسیس کارخانه‌است از اکثر اهالی تهران پذیرائی کند ... این پذیرائی بی سابقه باین ترتیب انجام شد :

پیك های کانادادرای به اکثر خانه‌های تهران که روز مذکور آرم رنگی کانادادرای را که قبلا در این روز نامه چاپ شده بود نصب کرده‌بودند حواله های امضاء شده عهده عاملین میدادند و دارندگان این چك ها در هر نقطه تهران و حومه که بودند می توانستند مقدار کانادادرای قید شده در حواله را از عاملین دریافت نمایند... در تماسی که خبرنگار ما گرفت مدیران کارخانه از اینکه‌پذیرائی از افراد کلیه‌خانه های تهران که‌باشرکت در مراسم کانادادرای موجبات‌تشویق‌کارکنان این کارخانه را فراهم کرده‌اند ممکن نشد متاسف بودند و اضافه کردند که کارخانه با دهها پیك خود منتهی کوشش را برای‌پاسخ به احساسات مردم قدر شناس بکار برده است و اگر به چند خانه‌ای در نتیجه شتاب پیك ها حواله های کانادادرای نرسید امید است راهنمائی فرمایند تا در آینده برای‌اجرای برنامه ها از نظرات آنان استفاده شود.

در عکس‌های بالا چند منظره تقسیم چك به خانه هائیکه آرم کانادا درای را نصب کرده اند از نظرتان میگذرد.

آگهی مناقصه خرید آهن‌های مختلف

شرکت سهامی کارخانجات قند ایران ۱۱قلم آهنهای مختلف مورد نیاز کارخانه قند فسارا از طریق مناقصه خریداری می‌نماید.

شرایط ومشخصات مربوطه در قسمت بازرگانی شرکت واقع در خیابان شاهرضا مقابل خیابان فرصت موجود بوده وپیشنهادات واصله تاروز ۱۳ر۷ر۳۸ پذیرفته میشود ودرساعت ده صبح روز بعد رسیدگی خواهد شد .شرکت در مناقصه بمنزله قبولی کلیه‌شرایط مناقصه‌است

۱-۲ آ-۲۲۰۸۸

آگهی ابلاغ

بآقای علی دارآفرین آموزگار سابق فرهنك ملایر که‌فعلا مجهول‌المکان می‌باشد اخطارمیشود که طبق رای مورخ ۲۳ر۷ر۳۷ دادگاه‌موقت‌اداری فرهنك‌ملایربکس‌مقرری ثلث‌حقوق‌ماهیانه تاسه‌ماه (ازروز اشتغال مجدد/بکار واخذ حقوق) محکوم گردیده است اخطار میشود چنانچه اعتراضی بحکم مزبور دارد قبل‌از انقضای مدت‌قانونی مراتب راکتبا باین اداره اعلام‌دارند.

رئیس اداره فرهنك شهرستان‌ملایر

میرهاشمی

آگهی تجدید مناقصه خریدآهن‌آلات‌مختلف

شرکت سهامی کارخانجات قند ایران ۳۰ قلم آهن آلات (آهن ناودانی و تیرآهن -گونیا)مورد نیاز واحد های تابعه را از طرق‌مناقصه خریداری می نماید .

شرائط ومشخصات مربوطه در قسمت بازرگانی شرکت واقع‌در خیابان شاهرضا مقابل خیابان فرصت موجود بوده و پیشنهادات‌واصله تاروز ۱۰ر۷ر۳۸ پذیرفته میشود ودرساعت ۱۰ صبح روز بعد باز و رسیدگی خواهد شد شرکت در مناقصه بمنزله قبولی کلیه شرایط مناقصه است .

۱-۲ آ-۲۲۰۸٦

مراسم جشن آغاز سال تحصیلی

بقیه از صفحه اول

مراسم احترامات نظامی را بعمل آورد.

در مدخل تالار دانشکده ادبیات آقایان نخست وزیر ، وزراء ،رئیس دانشگاه و روسای دانشکده ها از شاهنشاه استقبال کردند.

ساعت ۵ بعد از ظهر شاهنشاه در تالار دانشکده ادبیات حضور یافتند. در این هنگام سرودد دانشگاه توسط دختران دانشجوی دانشگاه خوانده شد. آنگاه آقای دکتر فرهاد رئیس دانشگاه تهران گزارش جامعی از وضع گذشته و حال دانشگاه و پیشرفتها و احتیاجات آن بعرض رسانید که مورد توجه خاص شاهنشاه قرار گرفت.

گزارش رئیس دانشگاه

شاهنشاها :

نخستین روز هر سال تحصیلی دانشگاه تهران برای جان نثاران بدو سبب مبارك و فرخنده است.

نخست از آنجهت که ذات مبارك شاهانه در این روز دانشجویان و معلمان دانشگاه را از راه تشویق و ترغیب بعنایات خاصه مفتخر و دلگرم میدارد و دوم از آن روی که امروز روز تجدید کار و کوشش سالیانه جان نثاران در راه خدمت بمیهن و آماده کردن جوانان برای فردای این سرزمین است.

دانشگاهی که در عین جوانی بخواهد دوش بدوش مراکز کهن سال علمی جهان پیش رود جز آنکه بیك پشتیبان نیرومند متکی باشد چاره‌ای ندارد .آن پشتیبان نیرومند ذات شریف شاهنشاه دانش پرور ماست که هیچ فخری را درجهان از پشتیبانی علم و ادب بیشتر نمی پندارد . زیرا خاطر خطیرشان باین نکته مهم توجه دارد که دانشگاه عهده‌دار تربیت و تعلیم طبقاتیست که از حیث فکر و دانش برسایر طبقات جوان برتری دارند و درآینده عهده‌دار اداره امور کشور می شوند .سود و زیان دانشگاه از همین جا ناشی میتواند گشت یعنی کوچکترین غفلت در اداء این تکلیف موجب زیانها و خطر های بزرك برای کشور خواهد بود و بالعکس هرگونه توجه در حسن اجراء این مقصود منافع آینده ملت و مملکت را دربر خواهد داشت . هرکس خواهان آینده امیدبخش برای کشور است باید از جان ودل و با بذل جهدو صرف مال بدانشگاه یاوری کند و آنرا در این وظیفه خطیر مساعدت نماید.

سه عامل

برای نیل باین هدف سه عامل ضرورت دارد. اول استاد خوب ـ دوم دانشجوی خوب ـ سوم وسایل کافی برای کار . دانشگاه تهران تاآنجا که میسر است در پیشرفت عوامل سه‌گانه معروضه کوشش میکند و امیدوار است بتدریج وسایل را بنحوی فراهم سازد که نیل بهدف اصلی واساسی برای آن کاملا میسر گردد .

معلم خوب که رکن اساسی برای یك موسسهٔ علمی و تربیتی است کسی است که شیفته تحقیق و تعلیم و مطالعه و کار باشد و جز بتحقیق و تعلیم بهیچ کار دیگر تن در ندهد .

دانشگاه برای آنکه از وجود چنین معلمانی بر خوردار گردد قانون جدیدی تهیه کرده است لیکن مسلم است که قانون بتنهائی نمیتواند معلمان و استادانی عاشق تحقیق و کار بوجود آورد .

باید اجرا کنندگان قانون در آینده همیشه بحقیقت و روح آن نظر داشته باشند و در انتخاب معلمان شایسته از بذل دقت و مراقبت شدید دریغ نورزند .

دانشجوی شایسته

خدمات معلم خوب تنهاهنگامی موثر خواهد افتاد که دانشجویانی شایسته و علاقمند داشته باشد . دانشجوئی که در دانشگاه پذیرفته میشود باید شایستگی اخلاقی و توانائی علمی داشته باشد تا بتواند استادان را بتحقیق و مطالعه و تعمق در تدریس یاری و تشویق کند .

عده‌ای از داوطلبان ورود بدانشگاه مقدمات علوم و ادبیات را چنانکه باید فرا نگرفته‌اند تا بتوانند تحصیلات عالیه خودرابا موفقیت ادامه دهند .

دانشگاه تهران نمی‌تواند در چندسال اخیر متوجه این نقصیه شده چاره‌ای جز این نمی بیند که با تشکیل کلاسهای مقدماتی و افزایش سال‌های تحصیلی آنرا جبران نماید چنان که یك سال بردوره تحصیلات در دانشکده پزشکی افزوده و در دانشکده فنی هم کلاس مقدماتی تاسیس گردیده وشاید دانشکده های دیگرنیز بمبادرت بچنین اقداماتی را لازم بدانند . علاوه براین دانشگاه بتدریج طریقه مسابقات ورودی را تکمیل خواهد کرد تاشایسته‌ترین داوطلبان در دانشکده ها پذیرفته شوند و چون وزارت فرهنگ نیز کوششهای مداوم خودرا در اصلاح وضع تحصیلات متوسطه ادامه خواهد داد امید است افرادی آماده ورود بدانشگاه شوند که هم شایستگی اخلاقی داشته باشند و هم آمادگی علمی .

یکی از نقایصی که در غالب داوطلبان ورود بدانشگاه مشهود است ضعف آنان در زبان و ادب فارسی است وظیفه اساسی دانشگاه کوشش در رفع این نقص وسعی در احیاء ادب فارسی و رواج آن میان جوانان دانشجو و ایجاد علاقه به‌آن است زیرا این زبان بزرگترین میراث گذشته است و کوشش در حفظ و ترویج آن بر هر ایرانی فرض عینی است .

[illegible] کار باکمال افتخار بعرض میرساند که دانشگاه روز بروز آماده تر میگردد و بانقشه های وسیعی که در دست اجرا دارد خود را بیش از پیش مجهز میکند سال گذشته ذات‌شهریاری دو دانشکده ادبیات و علوم را افتتاح فرمودند ساختمان دانشکده دام پزشکی در سال جاری تکمیل و آماده کار خواهد شد .

دانشکده فنی اگرچه درسالهای اخیر توسعه فراوان یافته است با این حال نمیتواند احتیاجات روز افزون کشور را که بسرعت در راه صنعتی شدن پیش میرود مرتفع سازد . بهمین سبب دانشگاه توسعه این دانشکده راازاهم وظایف خود شمرد و با قلت اعتبارات ازاین وظیفه غافل ننشست چندی پیش با مقامات رسمی فرانسه قرار دادی امضاء شد که نمایشگاه پانزده روزه علمی و صنعتی فرانسه‌رادر امیر آباد ایجاد کنند وساختمانها را طوری احداث نمایند که محکم و قابل استفاده دانشکده فنی باشد.

اکنون طبق موافقتنامه مزبور ساختمانهای عظیمی در امیرآباد پدید آمده است که در آینده کارگاههای فنی را میتوان درآن استقرار داد .

نظیر این موافقت بین دانشگاه و مقامات رسمی آلمان شده است تا نمایشگاه صنعتی آلمان نیز در اراضی امیر آباد بوجود آید و ساختمانهای آنهم برای رفع حوائج دانشکده فنی در نظر گرفته‌شود.

برای شروع بنای اصلی دانشکده فنی جدید شرکت ملی نفت ایران موافقت کرده است که در سال جاری ده میلیون ریال بدانشگاه مساعدت کند بر میزان این مساعدت مالی در سالهای آینده افزوده‌خواهد شد تا ساختمانهای دانشکده باتمام رسد .

این کمك ذیقیمت شرکت ملی نفت موجب کمال امتنان دانشگاه تهران است . با استفاده ازاین کمك مالی و موافقت نامه های معروضه فوق بزودی دانشکده فنی جدید با استجازه از حضور مبارك ملوکانه در امیر آباد تاسیس خواهد شد و دانشگاه تهران از این راه در رستا خیز عظیم صنعتی ایران شرکت موثر خواهد داشت .

موضوع دیگری که مورد توجه خاص دانشگاه است توسعه وتکمیل دانشکده پزشکی است . باتوسعه روز افزون دانش پزشکی و برای آنکه پزشکان آینده کشور بهترین اطلاعات را در فن خود کسب کنند باید بیمارستانهای مجهزی بوجود آورد که دارای تمام وسایل جدید باشند .

تکمیل و توسعه دانشکده ها

در دانشکده کشاورزی ساختمان های جدید که برای تکمیل و توسعه تعلیمات لازم به‌نظر میرسد آغاز شده است . برای آنکه دانشگاه بتواند درتوسعه امور کشاورزی کشور سهم عمده ای داشته باشد دانشکده کشاورزی‌را بتدریج برای پذیرفتن یکهزار دانشجو در سال آماده میکند .

سازمان برنامه در سال های تحصیلی ۳۸ ـ ۳۹ و ۴۰ مبلغ ۱۱۰٫۰۰۰٫۰۰۰ ریال برای پیشرفت امور ساختمانی دانشکده مزبور در اختیار دانشگاه گذارده است . صندوق مشترك نیز مساعدت خود را در آینده مانند سابق ادامه خواهد داد و لازم است مراتب امتنان دانشگاه را از سازمان برنامه و صندوق مشترك به عرض برساند .

در دانشکده ادبیات به توسعه موسسه علوم اجتماعی توجه خاص شده و این موسسه جدید با سرعت راه ترقی و تکامل میپیماید و در آن استادان خارجی با استادان ایرانی همکاری میکنند .

در دانشکده حقوق موسسه علوم اداری که تا سال گذشته طبق موافقتنامه‌ای با دانشگاه کالیفرنیای جنوبی تاسیس شده و بفعالیت خود ادامه میداد در حال حاضر بااعتبارات دانشگاه تهران بکار خود اشتغال دارد و اساسنامه آن نیز بتصویب شورای دانشگاه رسیده است.

برای دانشکده دامپزشکی با کمك سازمان برنامه از چندی‌پیش ساختمان جدیدی آغاز شده بود . این‌ساختمان که بجدیدترین‌وسایل تعلیم و تحقیق مجهز است در سال جاری آماده کار خواهد بود .

درمانگاه و بیمارستان دانشکده دامپزشکی نیز در اراضی وصفنارد تکمیل شده و آماده کار است.

در دانشکده علوم ساختمان‌راکتور و آزمایشگاه اتمی که نقشه های آنها آماده است امسال آغاز خواهد شد تا مرکز جدیدی برای تحقیق در این رشته بسیار مهم و جدید از علم فیزیك بوجود آید.

تحقیقات علمی وکمك مردم

آنگاه رئیس دانشگاه درباره‌توجه دانشگاه به تحقیقات علمی واستفاده از وجود استادان کاردان داخلی و خارجی‌در این مورد و آئین‌نامه‌ای که دانشگاه برای تاسیس چنین موسسه‌ای تهیه کرده مطالبی‌بعرض رسانید و سپس درباره کمك وعلاقه مردم بدانشگاه صحبت کردو گفت:

موجبات امیدواری دانشگاه دراین زمینه از چندی پیش فراهم گردیده است . دردوسال پیش که‌دانشگاه ساختمان خوابگاههای جدید را در امیر آباد آغاز کرد عده‌زیادی از مردم نیکو کار تهران وشهرستانها بکمك آن شتافتند واعتباراتی دراختیار دانشگاه نهادند که‌ازمحل آنها خوابگاههای جدید امیر آباد احداث شدواسال ازهمان محل ساختمان خوابگاهی برای دختران دانشجو که ازشهرستانها می‌آیند آغاز خواهد شد .

امریکی که‌نشانه‌بارز علاقه مردم بدانشگاه هست ایجاد موسسه‌اعتباری دانشگاه ازطرف عده‌ای ازبازرگانان نیکوکار روشن بین‌است . این موسسه که‌سرمایه اولیه آن فراهم آمده وبکار خود آغاز کرده نخستین نمونه مساعدت منظم مالی بدانشگاهست وچاکر لازم میداند مراتب امتنان وقدردانی دانشگاه رااز آقای‌سناتور وکیلی ودوستان وهمکاران ایشان که‌دراین راه پیشقدم بوده‌اند بعرض برساند .دانشگاه باتمام وسایلی که دراختیار دارد درتقویت این‌موسسه سودمند خواهد کوشید وامیدوار است که‌سایر بازرگانان نیکو کار نیز کمك کنند تااین موسسه بتواند در آمد کافی برای‌دانشگاه تهیه کند وآنرا دراجراء طرحهای‌سودمندی که دارد یاوری نماید .

ضمنا توجه باین نکته هم خالی از فایده‌نیست که‌ایجاد دستگاه عظیمی مانند دانشگاه و تکمیل و توسعه روز افزون متضمن مخارج سنگینی برای‌مملکت است وعدالت اجتماعی ایجاب میکند که فرزندان خانواده‌های متمکن که‌برایگان از ثمرات آن برخوردار میشوند باکمك‌های مختلف مالی در تحمل بارگران این‌مخارج‌با جامعه همکاری کنند .عوائدی که‌از این راه‌برای دانشگاه حاصل شود منحصرا صرف بهبود وضع زندگانی و تهیه وسایل تحصیلی دانشجویان بی‌بضاعت وهمچنین توسعه وپیشرفت دانشگاه خواهد شد وبنفع جوانان این کشوربمصرف خواهدرسید .

توسعه روابط

آنگاه رئیس دانشگاه درباره توسعه روابط دانشگاه تهران‌باموسسات‌علمی جهان صحبت کردو گفت :

مقامات مختلف از قبیل کمیسیون فولبرایت ـ هیئت عملیات اقتصادی ایران و امریکا ـ اداره اطلاعات امریکا انجمن ایران وفرانسه ـ مرکز ملی تحقیقات علمی پاریس ـ دولت‌فرانسه دولت‌آلمان ـ شورای فرهنگی بریتانیا ودولت ژاپن دراجراء این‌نظربادانشگاه کمك نموده‌اند .

دانشگاه ازتمام این‌مقامات وموسسات بپاس مساعدتهای آنان سپاسگزاری میکند .

عدم کفایت اعتبارات

نکته‌مهمی که‌عرض آنرا بپیشگاه مبارك ملوکانه لازم میداند عدم کفایت اعتبارات دانشگاه برای‌اجراء طرحهای وسیع آینده‌است .اگر چه این‌موسسه بزرك علمی ازمساعدت دستگاههای مختلف کشور مانند سازمان برنامه وشرکت ملی نفت برخوردار است لیکن احتیاجاتش بدرجه ایست که‌بااعتبارات‌فعلی‌مرتفع نمیتواند گشت وبرای‌اجرابرنامه‌هائی که‌دارد نیازمند مساعدت‌های تازه‌ای ازطرف دولت است .

چاکر رجاءواثق دارم که دولت‌بر اثر الطاف وعنایات شاهانه‌بمشکلات مالی دانشگاه توجه خواهد کردو در سال آینده سهم بیشتر برای آن منظور خواهد داشت زیرا هر خرجی برای این دستگاه علمی‌و تربیتی بمنزله ذخیره‌ای برای‌آینده کشور است .

درخاتمه امیدوار است که‌دانشگاه تهران که تاکنون در ظل حمایت و هدایت شاهنشاه دانش پرور مراحل ترقی راپیموده است درآینده نیز همچنان مشمول‌عنایات‌شهریاری قرارگیرد و از راهنمائیها وتوجهات عالیه ملوکانه برای رفع نقایص و تکمیل وسایل مختلف علمی و فنی و تهیه‌معلمان کارآمد و تربیت دانشجویان شایسته بهره مند و مستفید باشد .

اعطای دانشنامه ها و جوایز

پس از گزارش رئیس دانشگاه چند قطعه موسیقی نواخته شد . آنگاه شاهنشاه دانشنامه های دانشجویان فارغ التحصیل‌دانشکده ها و جوائز دانشجویانی راکه در رشته های مختلف‌دانشکده ها رتبه اول رابدست آورده‌اند به‌آنان اعطاء فرمودند .

درساعت شش و نیم بعد از ظهر شاهنشاه پس از ابراز مرحمت‌نسبت باستادان و دانشجویان دانشگاه تهران راترك گفتند و به کاخ‌سلطنتی بازگشت فرمودند .

در طول راه گروه زیادی ازطبقات مختلف مردم اجتماع کرده بودندو نسبت به شاهنشاه بشدت ابراز احساسات میکردند .

پرونده‌های رسیده بدادسرای شمیرانات

خبر نگار ما از شمیران گزارش میدهد صبح امروز برای اولین بار سه پرونده که یکی مربوط به زدو خورد و دو پرونده دیگر مربوط به تصادف اتومبیل میباشد در ناحیه ۸ دادسرای تهران واقع در اول خیابان پهلوی تجزیش موردرسیدگی قرار گرفت .

همانطور که‌درشماره گذشته اطلاع داده‌شد ناحیه‌هشت‌دادسرای تهران روز پنجشنبه بر بوسیله آقای دکتر هدایتی وزیر دادگستری در تجریش افتتاح گردید .

دراین ناحیه آقایان آزاد بسمت ریاست دادگاه جنحه ، دکتر تهرانی دادیار ، یوسف زاده باز پرس و هرندی بسمت ریاست دفتر انجام وظیفه میکنند .

آگهی مناقصه حمل کود شیمیائی

بنگاه شیمیائی وابسته بوزارت کشاورزی حمل در حدود ششهزار تن کود شیمیائی و سموم دفع آفات را بتدریج از خرمشهر ـ اهواز بنقاط مختلفه کشور که قابل عبور کامیون باشد بمناقصه می گذارد پیشنهاد دهندگان بایستی بادریافت برك شرایط و مشخصات ازبنگاه شیمیائی واقع در میدان بهارستان یا ادارات کشاورزی خرمشهر و اهواز پیشنهادات خود را تا آخر وقت اداری روز دوشنبه دهم آبان ۱۳۳۸ بدفتر بنگاه تسلیم و رسید دریافت دارند .

پیشنهادات واصله در ساعت ۹ صبح‌روز سه شنبه یازدهم آبان ۳۸ باز و خوانده خواهد شد .

پیشنهاددهندگان خارج از مرکز باید پیشنهادات خود را بوسیله پست سفارشی طوری ارسال فرمایند که تا آخر وقت روز دوشنبه دهم آبان ۳۸ بدفتر بنگاه برسد .

بنگاه شیمیائی

۳ـ۱ آ ـ ۲۲۳۷۸

مرك جانگداز بانو فخرالحاجیه دستمالچی که‌ازبانوان خیر ونیکوکار مشهد بوده‌اند عموم بستگان وآشنایان را متالم ساخته مااین مصیبت عظیم رابه خانواده های محترم مهاجری و کازرونی و کنگرلو وایران فرودرگاهی و الفتی بخصوص بفرزند برومند آنمرحومه بانو (مسیح السلطنه) افتخار دستمالچی تسلیت میگوئیم .

ازطرف خاندان وزیری بانوعالیه وزیری ـ حسن‌والاگهر وبانو ـ هوشنك لك وبانو

جناب آقای فرود نماینده محترم مجلس شورای ملی

فوت بانو انورالدوله افتتاح که ازبانوان خیر و مظهر فضیلت وتقوی بودند موجب کمال تاثر وتالم شده بدین وسیله تسلیت عرض نموده از پروردگار توانا خواهانیم که بخانواده معظم آنمر حومه بخصوص حضرتعالی صبر جمیل واجرجزیل عنایت فرماید .

آ ـ ۱۷۴۵۹ **علی جامع ـ محمد جامع**

مصیبت وارده رابه خانواده محترم پیرنظر مخصوصا به آقای هوشنك پیرنظر رئیس دفتررروابط عمومی سازمان برنامه تسلیت میگوید .

خجسته کیا ـ ناصر قلی نوذری ـ امیرحسین پاکروان

جنابان آقایان فتح اله فرود. مشفق کاظمی. دکترامیر اصلان افشار. بانهایت تاسف مصیبت وارده رابه آن خاندان جلیل ،تسلیت عرض سلامت وسعادت آن خاندان محترم رااز خداوند متعال مسئلت دارد .

آ ـ ۲۲۴۵۶ **کرمانشاه ـ موسی امیرحسینی**

باکمال تاسف وتاثر درگذشت مرحومه مغفوره بانو (انورالدوله) آقتاج که ازبانوان نیکوکار بودبه بازماندگان آنمرحومه مخصوصا بانوان محترمه طلعت الملوك فرود و عصمت الملوك مشفق کاظمی وجنابان آقایان فتح اله فرود و دکتر اصلان ا فشار تسلیت عرض نموده بقاء عمربازماندگان رااز درگاه خداوند متعال خواستارم . **کریم فضیلی**

بانهایت تاثر درگذشت مرحومه بانو سکینه اقتاح (انورالدوله) رابه بازماندگان آنمرحومه مخصوصا بجناب آقای فرود وبجناب آقای مشفق وخانم وبجناب آقای دکتر افشار تسلیت عرض مینمایم . **عزیز امیر حسینی**

آقای مسعود ایجازی همکار محترم
کارمندان وکارکنان کانون کار وآموزش درغم فوت نابهنگام پدر گرام شما شریك میباشند .
ازطرف کارمندان ـ **احمد رئیس روحانی**

جناب آقای سید حسین طهرانی زاده

باقلبی اندوهناك فوت ناگهانی دوشیزه ناکام نجم‌السادات طهرانی زاده فرزند دلبندتانرا تسلیت عرض نموده وبقاء عمر خود وخانواده محترم شمارا ازخداوند متعال مسئلت داریم .

الحاج سیدحسن مرتضوی طباطبائی ـ مهدی‌سحرخیز ـ اشرف السادات‌سحر خیز ـ جوادسحر خیز ـ ناصرسحرخیز

جنابان آقایان فتح‌اله فرود ودکترامیراصلان افشار

انجمن محلی جنوب دخانیات درمصیبت وارده به‌آن خانواده محترم خودرا شریك دانسته واز خداوند متعال خواستاریم به بازماندگان طول عمر وآنمرحومه را غریق رحمت فرمایند . **علی احمدیان**

خانم ماهدخت آهی

پدر شما که فرزندی برومند و آموزنده‌ای توانا‌پرورش داد تاجوانان کشور ازنور دانشش بهره مند شوند هرگز نمرده‌است صبرجزیل وبقای‌آن خاندان محترم‌راخواستارم.

آ ـ ۱۸۵۸۷ **پروین افراز**

بدینوسیله فوت **نصراله گلشنی** پدر اینجانب‌علی‌اصغر پیراهن دوزرا باطلاع دوستان وآشنایان میرساند مجلس ختم مردانه آنمرحوم درمسجد لاله زار روز یکشنبه ٤مهر ماه ازساعت ٤ تا٦ بعداز ظهر منعقد خواهد بود .

آ ـ ۱۷۳۵۹ **علی اصغر گلشنی**

بعموم بازماندگان آنمرحوم تسلیت میدهیم .

درمسجد جامع چالوس

فامیل های **رسولی ـ طالقانی ـ میربابائی ـ جباری ـ شکیبائی ـ سالار شباهنك ـ سلیمانی ـ خستو ـ جهانی ـ شفیعیان .**

بانهایت تاثر درگذشت نابهنگام **آقا محمد ربیع‌رسولی** رئیس حسابداری کارخانه حریر بافی چالوس راباطلاع کلیه دوستان وبستگان آنمرحوم میرساند مجلس ختم درروز های شنبه ویکشنبه ۳و٤ مهرماه ۳۸ ازساعت چهار الی ٦بعد ازظهر درمسجد جامع چالوس برقرار است .

محمود رسولی ـ غلامعلی طالقانی ـ سید علی میربابائی ـ منصور جباری ـ علی شکیبائی ـ غلامرضا سالار ـ سید کاظم شباهنك ـ علی اصغر شفیعیان ـ علی اشرف رسولی ـ محمد حسن رسولی ـ علی اکبر رسولی ـ احمد رسولی ـ ناصررسولی ـ عبدالحسین خستو ـ رمضانعلی جهانی ـ صالح سلیمانی ـ حمزه رسولی ـ غلامعلی رسولی ـ ذبیح‌اله رسولی ـ نظر علی رسولی ـ فتح اله شفیعیان ـ سروان شکیبائی

آ ـ ۲۲۵۲۲

بعموم‌بازماندگان‌آنمرحوم مصیبت‌وارده راتسلیت‌میدهیم.

فوت ناگهانی مرحوم حجة الاسلام **آقای میرزا سید حبیب اله روضاتی (چهارسوقی) اصفهانی** راباطلاع‌علمای اعلام وکلیه طبقات میرساند درضمن مجلس یاد بودی در تاریخ پنجم مهرماه ازساعت ٤ الی ٦ بعداز ظهر درمسجد امین السلطان (خیابان فردوسی) منعقد است باشرکت خود روح‌آن بزرگوار راشاد فرمائید .

آ ـ ۱۷۵۴۹ **نورالدین طالقانی ـ احمد رائض**

بخانواده محترم آنمرحوم مصیبت‌وارده راتسلیت میدهیم.

آگهی‌های تسلیت

بانهایت تاثر وتاسف مصیبت وارده رابخانواده محترم آهی بویژه خانم ماهدخت آهی تسلیت عرض میکنم .

آ ـ ۲۲۴۵۰ **مهین روحی**

باقلبی مملو ازتاسف واندوه درگذشت شادروان‌دکتر ارجمندرا به بازماندگان داغدیده آنمرحوم تسلیت عرض میکنم.

نوشهر ـ نصرت‌اله نکونام

درگذشت روانشاد **بانو کتایون پولاد زندی** رابه‌آقایان شهریار پولاد زندی. مهربان منش‌نی وجمشیدپولادزندی صمیمانه تسلیت میگوئیم .

حاج غضنفر بهنام ـ علی بهنام ـ شعبان بهنام ـ داود شیفته‌فر ـ سرهنك صانعی ـ سرهنك ۲ بصیر

بانهایت تاثروتاسف فوت مرحومه **بانوسکینه افتاح انورالدوله** رابخانواده محترم آن مرحومه بویژه جناب‌آقایان فتح‌اله فرود ومشفق کاظمی ودکتر امیر اصلان‌افشارتسلیت عرض نموده بقای‌آن خانواده جلیل رااز ایزدمتعال خواهانیم.

ازطرف خانواده کدخدا زاده ـ روح‌اله کدخدا زاده

فوت ناگهانی حسن نورزاد سیگارودی رابه بازماندگان آن مرحوم تسلیت عرض مینمائیم .

آ ـ ۱۷۵۰۷ **عنایت اله عارفی وبانو**

سلیمان باندرانائیك نخست‌وزیر سیلان ترور شد

نخست‌وزیر سیلان ده‌دقیقه قبل‌از مرك از زنش پرسیدآیا میداند چرا قاتل او را هدف قرار داده است ـ جلسه فوق‌العاده کابینه سیلان‌برای بررسی اوضاع تشکیل‌گردید

کلمبو ـ سیلان ـ آسوشیتدپرس ـ نخست‌وزیرشصت ساله سیلان «سلیمان‌باندرانائیك» دیروز بوسیله مردی‌که ملبس به‌جامه روحانیون بودائی بودگلوله خورد وکشته‌شد بلافاصله فرماندارکل سیلان ژنرال‌سیراولیور گونتیلك درسراسر سیلان حالت هشدار اعلام نمود .

پس از زخمی شدن نخست وزیر خیابان شلوغ شد و مردم به‌ضارب حمله‌ور شدند و قبل از دستگیری وی بوسیله قوای پلیس او راشدیدا مضروب کردند .

بعدا اعلام شد که دو روحانی بودائی به ملاقات نخست وزیرآمدند وقتی وی با آنها صحبت کرد وبا اولی خداحافظی مینمود دومی بایك سلاح کالیبر ٤٥ شش‌گلوله به‌سوی باندار نائیك شلیك کرد که فقط‌دو گلوله به نخست وزیر سیلان اصابت نموده.

باندارنائیك با وجود اینکه‌زخمی شده بود از مردم خواهش کردآرام باشند و ضارب را ببخشند . وی گفت : یك مرد احمق که‌به‌لباس مقدس راهبان بودائی درآمده بود چند تیر مقابل خانه من بسوی من شلیك کرد. اما کار او بر اساس نادانی است و من از گناهانش صرفنظر و برای او طلب بخشش میکنم. من امیدوارم بکمك پزشکان بهبودی یابم و بخدمات خود به‌ملت سیلان ادامه دهم.

قرار بود باندارنائیك برای شرکت در مجمع عمومی سازمان ملل‌متحد به نیویورك برود و بعدا به لندن‌وبن و قاهره سفر کند.

کشته شد

آخرین گزارش حاکی است سلیمان باندرانیك‌نخست‌وزیرسیلان بر اثر جراحاتی که درسوء قصد دیروز بوی وارد آمده بوددرساعت ۷٫٤۵ امروز بوقت محلی درگذشت. باندرانیك ده دقیقه قبل از مرك با همسرش صحبت میکرد و از او می‌پرسید که آیا بعقیده وی لازم است از یك پزشك خارجی برای معالجه اش دعوت شود .

باندرانیك همچنین از زنش پرسید که آیا میدانید قاتل چرا او راهدف قرار داده است .

در اثنای صحبت ناگهان رنك نخست وزیر پرید و بلافاصله‌پزشك معالج بمعاینه وی پرداخت ولی دو دقیقه‌بعد نخست‌وزیر سیلان دارفانی را بدرود گفت .

به محض اینکه خبر درگذشت باندرانیك اعلام شد هیئت وزیران سیلان برای بررسی اوضاع یك جلسه فوق‌العاده تشکیل داد وسپس اعضاء دولت دسته جمعی به منزل فرماندار کل رفتند .

گفته میشود که فرماندار کل «داناياك» وزیر فرهنك را مامور تشکیل کابینه جدید خواهد کرد.

باندرانیك شصت سال داشت ودر انتخابات عمومی ۱۹۵۶ بسمت نخست وزیر سیلان انتخاب شده بود .

باندرانیك از خانواده های اشرافی سیلان بوده و در میان مردم‌محبوبیت زیادی داشت .

وی‌پس از پایان تحصیلات خوددر دانشگاه اکسفورد درسال ۱۹۲۷به سیلان بازگشت واز همان سال بفعالیت های سیاسی آغاز کرد و برای نخستین بار به عضویت‌شورای شهرداری کلمبو انتخاب گردید و تا هنگام مرك از صحنه سیاست خارج نشد .

اطلاع حاصل شد که سوء قصد کننده نسبت به جان نخست وزیر سیلان یکی از پزشکان و یك روحانی معروف سیلان است.

دنیای خبرهای بزرگ

احتمال میرود ایزنهاور و خروشچف توافق کنند

ممکن‌است رهبران دوکشور درباره مسائل کوچك توافق نمایند . لکن این توافق درحل مسائل بزرگتر تاثیر دارد

گیتسبورك ـ آسوشیتدپرس ـ گزارشهائی که از کامپ دیوید رسیده حاکی است که ممکن‌است مذاکرات خروشچف و آیزنهاور منتهی به‌نتایج مشخصی برای دنیائی که نگران است ، شود . گواینکه ممکن است این نتایج کوچك‌باشد.

از اشاراتی که میرود چنین بر می آید که زمینه هائی وجود دارد که دو رهبر جهانی میتوانند درباره آن توافق کنند. زمینه های مزبور در مورد مسائلی است که مربوط بهیچ کشور دیگری جز امریکا وشوروی نیست. احتمالا معجزه‌ای در کار نخواهد بود وممکن است توافق درباره مسائل کوچك باشد . ولی توافق درباره مسائل غیر مهم برروی مسائل بزرگتر تاثیر دارد . ممکن است این مسائل کوچك شامل نکاتی از قبیل مبادله بیشتر میان اتحاد شوروی و امریکا در زمینه بازرگانی و علمی باشد. خروشچف اظهار داشت که پس از مذاکره با آیزنهاور وضع جهانی‌از نظرکاهش تشنجات روشن خواهد شد . این اظهارات خروشچف نشان میدهد که ممکن است از مذاکرات‌طرفین در کامپ داوید نتایج قابل‌ملاحظه‌ای عاید شود.

مقامات رسمی امریکا خاطر نشان ساختند که مسائل مورد مذاکره آیزنهاور و خروشچف فقط مربوط به مسائل مورد علاقه دو کشور می باشد. این اظهارات برای آن است که از کوشش احتمالی خروشچف برای آنکه مذاکرات دو جانبه را بعنوان وسیله‌ای برای بر هم زدن روابط امریکا و متحدین اتلانتیك شمالی بکار برد ، جلوگیری شده باشد.

جشن ۷۰ سالگی والترلیپمن

واشنگتن ـ آسوشیتدپرس ـ بمناسبت هفتادمین سال تولد والتر ـ لیپمن مفسر معروف روزنامه نیویورك هرالد تریبون در باشگاه روزنامه‌ـ نگاران امریکا مهمانی ناهار باشکوهی ترتیب داده شد.

لیپمن درنطق خود گفت ازبحران جهانی مقارن سالهای بعد از ۱۹۳۰ کزخبررونق گرفت وتوسعه یافت.

وی گفت دردنیای امروز اخبارخام بکار نمیخورد وباید آنها را تجزیه وتحلیل‌نمود وبدست خوانندگان داد تابفهمند.

والتر لیپمن افزود که‌باید دروجه تمایز خبرنگاری و تفسیراخبار تحدید نظرنمود تابا شرایط جدید منطبق شوند.

همکاری بهداشتی آمریکا و شوروی

واشنگتن ـ خبرگزاری فرانسه ـ جیمزهندلی معاون انستیتوی ملی بهداشت آمریکا اعلام داشت که یك برنامه همکاری پزشکی بین ایالات متحده و شوروی مورد بررسی قرار گرفته است .

این مسئله پس ازبازدید دکتر مارو‌ف از انستیتوی بهداشت ملی آمریکا مورد توجه قرار گرفته وطرفین دراین زمینه پیشنهاد هائی مطرح کرده‌اند .

این پیشنهاد هاکه تقریبا مضمون آنهایکسان است‌شامل همکاری مستقیم بین وزارت بهداری شوروی و سرویسهای بهداشت عمومی آمریکا میباشد .

بموجب این برنامه مبادله پزشکان ومتخصصین بین دوکشور افزایش خواهد یافت و کنفرانس هائی برای بحث درباره مسائل پزشکی بین دانشمندان آمریکا و شوروی تشکیل خواهد شد .

هیئت دولت با تاسیس دانشگاه در رشت موافقت کرد

یکی‌از اهالی ۲۰۰هزارمتر زمین برای ایجاد دانشگاه اهدا نمود

دنباله جریان بازدید هیئت دولت ازگیلان

هیئت خبرنگار ما ازرشت گزارش میدهد ساعت شش وبیست دقیقه پنج از شب روز گذشته هیئت‌دولت درمیان استقبال دوسوی دوایر دولتی ومعاریف شهر رشت باین‌شهرستان وارد شدند .

آقای نخست‌وزیر ووزراء پس از ورود بشهرداری رشت رفتند و در آنجا آقای دهقان شهردار رشت از طرف اهالی خیرمقدم گفت و سپس دوسوی دوایر دولتی وقضات ومحترمین شهرو نمایندگان طبقات مختلف واصناف معرفی شدند .

هنگام معرفی قضات دادگستری استان آقای وزیر دادگستری از طرز کار هیئت قضات در تسریع رسیدگی بدعاوی مردم ابراز رضایت نمود و کلیهٔ قضات مورد تشویق آقای نخست‌وزیر قرارگرفتند .

آقای نخست‌وزیر سپس بیانات مهیجی ایراد نمود و ضمن بیانات‌خود اظهار داشت هیئت دولت در اجرای اوامر ملوکانه برای انجام خواسته های مردم گیلان باین استان وارد شده وپس از بازدید وضع عمومی اهالی خواسته های آنان نیز انجام خواهد یافت .

آقای جهانگیر سرتیپ‌پور خواسته های اهالی را که یکی از آنها ایجاد دانشگاه در این منطقه بود طی بیاناتی باطلاع آقای نخست‌وزیر و هیئت دولت رسانید .

با این بیانات اهالی اعضای هیئت دولت با تاسیس دانشگاه ودانشکده های کشاورزی وپزشکی درگیلان موافقت کردند ومژده تاسیس‌دانشگاه درزشت با اهداء دویست هزار متر زمین از طرف آقای مهدی احمد باطلاع اهالی رسید .

تبدیل بشهرستان شد

خبرنگار ما تلفنی از صومعه‌سرا اطلاع داد ساعت هشت ونیم صبح امروز آقای نخست‌وزیر و هیئت‌دولت ازرشت بصومعه‌سرا وارد شدند. در مدخل شهر آقای معروفخانی بخشدار صومعه‌سرا خیر مقدم گفت وروسای دوایر دولتی بخش صومعه‌سرا را معرفی نمود آنگاه دوشیزه‌ای خردسال ضمن عرض خیرمقدم تقاضا کرد که بخش صومعه سرا تبدیل بشهرستان شود ودوشیزه دیگری دسته گل زیبائی تقدیم نمودکه مورد توجه واقع شد.

درمقابل حزب ملیون صومعه‌سرا مجددا ضمن خیرمقدم از طرف آقایان زیده مترائی وطباطبائی تبدیل بخش صومعه‌سرابشهرستان درخواست شد ودراینهنگام آقای نخست وزیر این تقاضای اهالی را اجابت نمود ودرپشت میکروفون مژدهٔ تبدیل بخش صومعه سرارا به شهرستان باطلاع مردم رسانید.

آقای نخست وزیر واعضای هیئت دولت پس از مختصری استراحت در شهرداری تلفن کاریر صومعه سرارا بنام شاهنشاه افتتاح کردند.

در ساعت ده صبح امروز هیئت دولت برای رسیدگی به احتیاجات اهالی بصوب کسماء ، اباطر، طاهر گوراب وماسال وشبانددرمن حرکت کردند تا از آنجا به‌فومن عزیمت نمایند.

عکسی‌از .بازدید هیئت دولت ازشمال

فرهنگی و ورزشی

روزنامه‌نگاران ترك و پاکستانی درتهران

آقای‌حمیدنظامی سامی‌کهن عمرسامی‌جوشار آقای‌مشتاق بانو تزگورن

در هفته گذشته شش نفر از روزنامه نگاران ترك و پاکستانی بنا به دعوت اداره کل انتشارات و رادیو به تهران آمدند .

روزنامه نگاران مزبور عبارتند از آقایان حمید نظامی و مشتاق(روزنامه نگاران‌تاکستانی) وآقایان‌علی‌تیسلولی- عمر سامی‌کوشار - سامی کهن‌وبانو تزگورن (روزنامه نگاران ترك)

روزنامه نگاران ترك و پاکستانی قبل از ظهر روز پنجشنبه گذشته دفتر مخصوص اعلیحضرت همایونی را امضاء کردهو تاج گلی نثارآرامگاه بعداز ظهر پریروز ، روزنامه نگاران مزبور با مدیر کل اداره انتشارات ورادیو ملاقات کرده و سپس از قسمت های مختلف رادیو ایران بازدید به عمل آوردند روزنامه نگاران ترك و پاکستانی صبح روز گذشته از تهران پارس دیدن نمودند وبعداز ظهر در ضیافت سفارت کبرای‌پاکستان اعلیحضرت فقید نمودند .

روزنامه نگاران مزبور قبل از ظهر امروز از موزه هنر های زیبا و کاخ گلستان بازدید کردند و ساعت پنج بعد از ظهر امروز با مدیر روزنامه اطلاعات ملاقات نموده وسپس از موسسه اطلاعات بازدید خواهند کرد وباعضای آن آشنا خواهند شد . روزنامه نگاران ترك و پاکستانی فردا برای تماشای آثار تاریخی به‌اصفهان خواهند رفت .

آیت‌اله شهرستانی درمشهد

خبرنگار ما از مشهد گزارش میدهد حضرت آیت العسید هبة الدین شهرستانی که از علما و شخصیتهای برجسته عراق میباشند بقصد زیارت با هواپیما وارد مشهد شدند .

د رفرودگاه جمعی از رجال و شخصیتهای شهرستان مشهد از ایشان استقبال نمودند .

دو ومیدانی تاج

مسابقات داخلی دومیدانی سازمان های تاج کشور از فردا باموفقیت فدراسیون دوو میدانی ایران در استادیوم امجدیه آغاز خواهدشد.

بقرار اطلاع کلیه قهرمانان ملی‌عضو باشگاه تاج دراین مسابقه شرکت می‌نمایند .

فرمانده گروهان ژاندارمری تهران‌نو

از طرف‌ژاندارمری‌کل‌کشور آقای سرگرد منوچهر نیك راد بفرماندهی گروهان ژاندارمری تهران‌نو منصوب ومشغول کار شد .

به کارمندان غیر رسمی

بقیه از صفحه اول

حقوق منظمی استفاده کنند و بکلیه ادارات حسابداریها نیز دستورداده شده که تامین اعتبار کرده و از تاریخ استحقاق مابه‌التفاوت آنرا پرداخت کنند.

کارمندان رسمی

وی سپس اظهار داشت : در ماه آینده طبق آئین نامه جدیدترفیعات در کلیه کارگزینی های وزارتخانه ها کمیسیونهای ترفیع تشکیل می گردد و پرونده استخدامی کارمندان رسمی که استحقاق ترفیع ویااضافه حقوق دارند در این کمیسیونها مطرح میگردد. کمیسیون های ترفیعات‌با توجه‌به کارنامه کارمندان دولت و پرونده استخدامی آنها احکام اضافه و یا ترفیع کارمندان را صادر میکند و در اول سال‌آینده کلیه احکام ترفیعات کارمندان‌رسمی به آنها ابلاغ خواهد شد.

دو حادثه درجاده کهریزك

گزارش خبرنگارما از کهریزك

حاکیست که بعد از ظهر دیروز بفاصله دوساعت دو اتومبیل در جاده کهریزك واژگون شد و سه نفر باسامی لطفی بابازاده وفرسادی مجروح شدند .

تصادف شدید درجاده شهسوار

شهسوار خبر نگار اطلاعات - صبح دیروز اتومبیل جیپ شماره ۳۱۳۸٤ به‌رانندگی آقای محمد ربیع رسولی رئیس حساب داری کارخانه حریر بافی چالوس که‌با سه سر نشین عازم شهسوار بوددر نزدیك قریه «بیت کلاه» با اتومبیل شماره ۳٦۰ تصادف کرد . دراین تصادف راننده اتومبیل جیپ پس‌از انتقال به بیمارستان در گذشت وسایر سر نشینان جیپ نیز مجروح شدند .

مژده بعلاقمندان زبان آلمانی

دارای پنجاه هزار لغت و اصطلاحات ادبی، علمی و بازرگانی آلمانی

فرهنگ جامع آلمانی بفارسی

با صد و پنجاه هزار معنی و ترادفات ادبی و عامیانهٔ فارسی

تالیف : محمد عباسی

مؤلف اولین فرهنك بزرك آلماني بفارسي وفارسي به‌آلماني
این فرهنك‌که جامع‌ترین ، دقیق‌ترین و صحیحترین‌لغت‌نامهٔ آلمانی بفارسی است از طرف مؤسسه‌مطبوعاتی شرق
میدان بهارستان منتشر شد . بها : ۳۰۰ریال
آ_ ۲۲۱۳٦ ۱_۳ (آگهی گویا)

مردی که‌یکمیلیون‌ریال جایزه گرفت

بقیه ازصفحه اول

آقای نسترن پور که مشغول رسیدگی به بلیط های برنده پنجاه هزار تومانی بود از شخص تازه وارد سئوال کرد آقا جنابعالی هم برنده هستید ؟

شخص مزبور باخونسردی جواب داد « بله‌بنده برنده صد هزارتومانی هستم !» با این جواب تمام چشمها متوجه این برنده خوش شانس شد .

مرد خوش‌شانس

مرد خوش شانس فصل گذشته که با در دست داشتن بلیط شماره ۲۳۹۷۹۳ سری دهم بلیط های فصلی بخت آزمائی ملی برنده یکصد هزار تومان شده است آقای حاجی بابا بهپوری فرزند حسینقلی نامدار . وی معاون بخش یك‌آمار تهران و پایه هشت اداری میباشد.

آقای بهپوری گفت : بلیط‌برنده را چهار روز قبل از قرعه کشی خریداری کردم. من سالهاست که انتظار چنین روزی را داشتم و از خدا میخواستم که از منزل کوچك و محقری که در مقابل دخانیات دارم راحت بشوم میدانید که‌حقوق اداری دراین سال و زمانه کفاف مخارج عادی رانمیدهد چه برسد بخرید یك خانه قابل سکونت . این بار که سه بلیط فصلی‌خریدم مثل اینکه دلم قوت عجیبی داشتو باسایر دفعاتی که بلیط میخریدم خیلی تفاوت داشتم .

لحظات انتظار

برنده خوش شانس می گفت :من پنج فرزند قدو نیم قد دارم .سن آنها از شانزده تا یکسال و نیم است. روز چهار شنبه با هزار امید بلیط هارا در دست گرفتم ومقابل رادیو نشستم . گوینده مرتبا شماره های برنده را اعلام می کردو لی بلیطهای من هیچکدام برنده نشدند . تقریبا ناامید شده بودم فقط قرعه کشی جایزه بزرك مانده بود گوینده به ترتیب شماره هارا اعلام می کرد . اولی ، دومی ، سومی چهارمی‌وپنجمین شماره‌بلیط من‌پشت‌سر هم برنده‌بود. دراینجا گوینده گفت وحالا برای تعیین آخرین رقم شماره‌جایزه ممتاز گردونه به گردش در می آید» گوینده رادیو افزود « در بین‌جمعیت حاضر چهار بلیط وجود دارد که شماره های‌آن تاکنون برنده می‌باشند گردونه چرخید و صدای خشکی افتادن شماره آخررا اعلام داشت. این شماره دو بود و همین شماره بود که یکصد هزار تومان نصیب من کرد بلافاصله به زمین افتادم و پس‌ازسجده خدای را شکر کردم .

هوس تجدید فراش

حالا خوشوقتم که می توانم‌قسمتی ازاین پول را برای تحصیل اطفال ودستگیری از مستمندان محل وکمك بدوستان محتاج وصله ارحام خرج کنم وخانه خودرا نیز تغییر بدهم.

دراین موقع صدای زن چادری سخنان برنده خوش شانس را قطع کرد . این زن می گفت : «منهم خوشوقتم که شوهرم جوان نیستو آنچه را که می گوید انجام میدهد وازاین که پول اورا سر هوس‌بیاورد وبه فکر ..... دراینجا تمام حاضرین به خنده افتادند و فهمیدند که این پول فکر تجدید فراش را در برنده ایجاد نمی کند و همسر او ازاین حیث خیالش کاملا راحت است !

آقای نسترن پور شماره بلیط را با شماره برنده مطابقت کردو چند دقیقه بعداز ظهر پریروز ، روزنامه نگاران دقیقه بعد چکی بمبلغ ۷۵۲٫۵۰۰ ریال صادر گردید وقرار شد آقای بهپوری پس‌از دادن ۱۰ قطعه عکس بزرك چك خودرا دریافت کند .

* ضمنا بانوئی بنام سکینه محمدی فرزند حسین اهل آبادان بادر دست داشتن بلیط برنده پنجاه هزارتومانی به حسابداری بخت آزمائی ملی‌مراجعه کردو جایزه خودرا دریافت کرد .

دعوت

دراین موقع که‌حکم ورشکستگی شرکت پاستوریزه آلفا بامسئولیت محدود و شخص آقای آرام بوداغیان از دادگاه شعبه ۲۷ دادگاه شهرستان تهران صادر شده نظر باینکه ازچندی باین طرف در نتیجه مداخله چند نفر اشخاص غیر صالح نقل و انتقالاتی دراموال منقوله وغیر منقوله آقای آرام بوداغیان وعوائد شرکت ها داده شده که توضیح چگونگی آن باداره تصفیه‌امور ورشکستگی ضرورت دارد لذابامنظور تبادل نظر درخصوص جمع آوری دلائل و فراهم ساختن موجبات وصول سریع مطالبات‌و هدایت مامورین اداره امور ورشکستگی از کلیه اربابان طلب مسلم شرکت وشخص فوق الذکر خواهشمند است چهارساعت بعد از ظهر روز چهارشنبه هشتم مهرماه ۱۳۳۸ در دفتر وکالت اینجانب واقع در خیابان روزولت بعد از امجدیه کوچه رضوی انتهای کوچه حضور یابند .

محمدجواد رضوی - وکیل درجه اول دادگستری
آ_ ۱۷۷۷۹ ۱_۲

قاتل مرحوم پیرنظر دستگیر شد

شب‌کلاهی که درمحل وقوع قتل باقی مانده بود ، موجب شناختن قاتل شد و مامورین پس‌از یك‌هفته فعالیت ویرا در زنجان دستگیر کردند

مامورین ادارهٔ آگاهی پس از یك هفته فعالیت قاتل آقای حسن پیر نظر معاون سابق وزارت امور خارجه را دستگیر کردند و دیروز ویرا بتهران آوردند .

آقای حسن پیر نظر نیمه شب بیست و هفتم ماه گذشته در منزل مسکونی خود واقع در خیابان ثبت بقتل رسیده بود.

پس از اینکه جریان واقعه‌بادارهٔ آگاهی اطلاع داده شد ، آقایان هوشیار رئیس و نظیری کارمنددایره اول ادارهٔ آگاهی در محل حاضر شده با تحقیقات لازم اعلام کردند که قتل بین ساعت ۱۲ شب تاچهار صبح صورت گرفته ومنظور قاتل نیز بطوریکه ضربات وارده نشان میدهد بخاطر انتقامجوئی بوده‌است.

شب‌کلاه قاتل

ضمن بازرسی اطاقی که مرحوم پیر نظر در آنجا بقتل رسیده بود یك جفت کفش لاستیکی و یك شب کلاه مشکی کشف شد که‌پس از نشان دادن آنها به بستگان مقتول معلوم شد این اشیاء متعلق به علی مستخدم سابق آقای پیرنظر بوده است. در ضمن پس‌ازرسیدگی بحساب مقتول روشن شد که‌مبلغ بیست هزار ریال موجودی مقتول نیز بسرقت رفته است.

فرار بزنجان

مامورین آگاهی بدستور آقای سرهنك فهمی‌معاون اداره آگاهی کلیه نقاط تهران و شمیران و کرج را برای دستگیری علی جستجو کردند و سرانجام یکی ازبستگان علی که به‌آگاهی جلب شده بود اعتراف کرد علی پس از ارتکاب قتل بمنزل وی آمده و سپس‌بزنجان رفته است. مامورین آگاهی‌بادست آوردن نام قریه‌ای که علی به‌آنجا متواری شده روانه زنجان شدند و بالاخره پریروز او را در یکی از دهات زنجان دستگیر کرده دیروز بتهران آوردند.

علت قتل

در بازجوئی متهم خود را بنیاد علی فرزندا‌حمد علی شهرت‌مصطفوی ۳۰ ساله معرفی کرد و گفت که پنج ماه قبل با زنش «محرمه»بمنزل آقای پیرنظر آمده و مستخدم شده ولی پس از سه ماه بعلت اختلافی که برسر بعضی مسائل بین وی و اربابش روی داده ،با همسرش از منزل آقای پیر نظر رفته است . بقراریکه مامورین آگاهی اظهار داشته‌اند بنیاد علی صریحا بقتل اعتراف کرده و علت ارتکاب قتل‌را مسائل خانوادگی ذکر کرده است. همین مامورین اظهار کرده‌اند که بنیاد علی گفته است هنگام‌قتل شخص دیگری نیز باوی بوده و کمك کرده است ولی مامورین آگاهی این قسمت از اظهارات‌متهم را باور نمیکنند و آنرا بمنظور فرار از مجازات میدانند . تحقیقات از بنیادعلی مصطفوی فعلا در اداره آگاهی ادامه دارد و متهم‌پس از تکمیل پرونده تحویل مقامات‌قضائی میگردد.

حوادث و وقایع

درنتیجه تصادفی درجاده شمیران

یکنفر مقتول ، چهارنفر مجروح شدند

در اثر تصادف اتومبیلی دیروز در سه راه ضرابخانه یکنفر مقتول وچهار نفر مجروح شدند.

دیروز اتومبیل شخصی شماره ۳۲۲۸۳ برانندگی یوسف‌ایل‌بیگی که از ازگل عازم شهر بود در اثرعجله راننده درحوالی ضرابخانه از جاده منحرف شد و با درختان کنار جاده تصادف کرد .

در این حادثه راننده اتومبیل درگذشت وچهار نفر مسافر دیگرآن باسامی فاطمه فولادوند ۱۹ساله وخواهرش فخری۲۲ساله وعادل‌زمزم‌پور وابوطالب مجروح شدند . مجروحین در بیمارستان سینا بستری‌هستند .

دو جریب زمین و یك‌چشمه آب

اختلافی ایجادکرد که منجر بحبس‌ابد یکی‌از طرفین شد

به حبس ابد محکوم شد

روز پنجشنبه شعبه اول دادگاه جنائی بریاست آقای غلامحسین ممتحنی برای رسیدگی‌باتهام مرد سی ساله‌ای بنام صفدر لشکری فرزند مختار که چندی قبل باتهام ایراد ضرب‌وجرح عده ای منجمله ایرادجرح منجر بفوت‌حسین طفل ده ساله عمو زاده خود تحت تعقیب دادسرای قزوین قرار گرفته بود تشکیل جلسه داد .

طبق کیفر خواست دادستان از مدتها قبل مابین سهراب لشکری و صفدر لشکری خرده مالکین قریه «ضیاءآباد»قزوین در موضوع مالکیت دو جریب زمین و چشمه آب اختلاف بود و هر چند روزی یك مرتبه مابین این دو نفر و کسانشان گفتگوهائی در گرفته ونزاع سختی با همدیگر میکردند تا اینکه بالاخره‌طرفین بجان آمده و بدادسرای قزوین و پاسگاه ژاندارمری شکایت مینمایند ودر یکی از روزها که صفدر لشکری باتفاق عمو و عموزاده خود حسین لشکری و چند نفر دیگر در سر چشمه مورد اختلاف نشسته بودند رئیس پاسگاه ژاندارمری وکفیل بخشداری و چهار نفر از معتمدین و ریش سفیدان محل در معیت سهراب لشکری و کسانش برای رفع‌اختلاف و حکمیت به محل چشمه مورداختلاف‌میروند به محض‌ورود سهراب گفتگوئی ما بین صفدر و سهراب و کسان آنها درگرفت که منجر به نزاع خونینی گردیدو عده‌ای از طرفین بسختی مجروح شدند ودربین مجروحین عموزاده صفدر درگذشت

روزپنجشنبه‌دادگاه‌برای رسیدگی باین پرونده تشکیل گردید.

صفدر درداگاه‌میگفت من‌عموزاده خودرا نزده‌ام بلکه در حین نزاع من فرار کردم و عمویم بطرف‌بچه خود رفت که باهم فرار کنند و سهراب لشکری‌دراین‌موقع خودرا به آنها رسانید و ضربتی حواله عمویم کرد که عمویم خودرا کنار کشید و چاقو به عمو زاده ام خورد و در گذشت و من در این ماجرا تقصیری ندارم دادگاه‌پس از چند ساعت ختم دادرسی را اعلام و پس‌ازشور بزهکاری‌صفدر را محرز دانسته‌واز لحاظ‌حساسیت موضع وآلت‌قتاله‌طبق‌قسمت اخیر ماد ۱۷۱ ناظر بماده ۱۷۰ منظور داشتن ماده ٤۵مکرراز لحاظ‌جهل و نادانی و معیل بودن و نداشتن سابقه کیفری و اینکه اساسا پدر طفل «مدعی خصوصی» از وی شکایتی ننموده است اورا به حبس ابد با اعمال شاقه محکوم کرد .

خبر... حادثه

* صبح‌امروز پزشك قانونی بموجب اعلام ژاندارمری به کن رفت دیشب پسر مرد ٦۰ ساله‌ای بنام حاج‌حسن اصفهانی فرزند حاج محمد علی بژاندارمری کن‌اطلاع‌داده بود که‌عده‌ای پدرش‌رابه‌بیابان‌برده‌و کشته‌اند. مامورین ژاندارمری به «کشار »یك کیلومتری کن رفته وجنازه حاج حسن راپیدا کردند .

آخروقت‌روزپنجشنبه قراربازداشت رضا وفاداران از طرف آقای‌بیگدلی بازپرس دادسرا صادر شد.

رضا باتهام ارتباط با زنی که چندی قبل بدست پسرش کشته شده بود تحت تعقیب قرار گرفته است.

* **دیروز زن نابینائی بنام صغری توکلی بر اثر سقوط از بلندی بشدت مجروح شد و پس ازساعتی در بیمارستان درگذشت .**

* عصر دیروز دختر بچه ۳سالهای بنام شهلا عارفی در حوالی بخش۱٤ در حوض افتاده خفه شد.

همچنین دیروز دو طفل دیگربنام سید محمد علی فرزند احمد وصحبت فرزند هادی در حوض افتاده و خفه شده‌اند.

* **دیروز دختر بچه‌ای بنام محترم فرزند علی اکبروارد آشپزخانه‌منزل شد و لحظه‌ای بعد با صدای‌فریاد او مادرش به آشپزخانه رفت و دختر خود را غرق درآتش دید . پس از خاموش‌کردن‌آتش محترم‌بیمارستان امدائی منتقل شد ولی معالجات سودی نبخشید.**

* دیروز اتوبوس شماره ۲۰۱۰ خط ۱٤ شرکت در خیابان پهلوی با موتوسیکلت بارکش شماره۱٦۹۰ تصادف کرد ودر این حادثه‌راننده موتوسیکلت درگذشت.

تصادف درخطرناکترین قسمت جاده شمیران

٤نفر دراین حادثه مجروح شدند

این منظره باضافه چهارنفر مجروح نتیجه حادثه است

صبح دیروز یك اتومبیل سواری کرایه در اثر سرعت زیادبدرختهای کنا رجاده شمیران تصادف کرد. وچهار نفر از سرنشینان آن‌بسختی مجروح شدند .

ساعت چهار صبح دیروزاتومبیل شماره ۱۳۷۹۱ برانندگی اصغر خدا بنده فرزند رمضان هنگامیکه از شمیران عازم تهران بود براثر سرعت زیاد و عدم کنترل در مقابل کلانتری ۲۵بسمت چپ‌جاده منحرف شد و پس از بر خورد با تیرچراغ برق و یکی از تابلو های کنارجاده و شکستن آنها با درختان کنار جاده تصادف کرد و در میان‌درختها متوقف گردید دراین حادثه‌چهار نفر از سر نشینان اتومبیل‌سواری بنام بانو فاطمه فرزند موسی‌شهرت توکلی و محمد رضا خدابنده‌برادر راننده وحسین داداش فرزند حاجی علی بسختی مجروح شدند که‌توسط مامورین کلانتری۲۵ به‌بیمارستان سینا منتقل و بستری شدندعلت تصادف‌بطوریکه کارشناس اداره راهنمائی و رانندگی اظهار نظر کرده این بود که راننده اتومبیل از حال‌طبیعی خارج بوده است .

این قسمت از جاده قدیم شمیران (مقابل کلانتری ۲۵) خطرناکترین محل جاده است و اغلب تصادفات جاده قدیم شمیران در این قسمت روی میدهد .

در ٤۸ساعت‌گذشته

سیزده‌نفر دراثر تصادف و۳نفر دراثر نزاع مجروح شده‌اند

در ٤۸ ساعت گذشته سیزده نفر باسامی حسین داداشی . اصغر خدابنده . سیدناصر ونکی . احمد حسن. قدرت‌اله جهانشیری عزت فصیحی . جهان محمدی. عباس معینی. ملك‌بیجك. فرح شهباز . فیروز عبداله . ناصر اقبال . عباس اقبالی . در اثر حوادث رانندگی و سه نفر باسامی ابراهیم خوبرو. ابراهیم جاوید . شاپور حاج نجفی دراثر نزاع درتهران مجروح شده‌اند .

محاکمه یك جوان فریبکار

خبرنگار ما کسب اطلاع کرده است که بزودی محاکمه محمدعلی عربشاهی جوانی که چندی قبل باتهام اغفال دختری بنام فرحدخت‌تحت‌تعقیب دادسرای تهران قرار گرفته‌بود در شعبه اول دادگاه عالی جنائی شروع خواهد شد .

چندروز است که عربشاهی رابرای قرائت پرونده بدفتر شعبه اول آورده وآخروقت دوباره بزندان عودت داده‌میشود .

دن محترم اطلاع دارند روزپنجشنبه گذشته راننده‌ای‌که دختری را اغفال کرده بود در شعبه دوم دادگاه جنائی بحبس ابد با اعمال شاقه محکوم شد ودرپرونده محمدعلی عربشاهی هم علل مشدده از قبیل معیل بودن و صغر سن فرحدخت موجود است و احتمال دارد مجازات سنگینی در انتظار این مرد فریبکار باشد .

دو جوان غذای فاسد خوردند و مردند

آمل - خبرنگار اطلاعات - دو جوان بیست ساله وبیستو پنج ساله بنام سلیمان و موسی از اهالی سولده نور براثر خوردن غذای فاسد و مسمومیت شدید در بیمارستان آمل فوت کردند .

این دو جوان فارغ‌التحصیل دانشسرای کشاورزی ساری بوده و قصد داشتند در اداره فرهنك آمل استخدام شوند .

یکی دیگرازمتهمین پرونده‌گوشت بازداشت شد

امروز کسب اطلاع‌شدکه بموجب قرار صادره از طرف آقای صدر بازپرس دیوان کیفر شخصی بنام محمد ابوئی که‌در پرونده گوشت مورد اتهام بود بازداشت شد .

فارغ التحصیلان ودانشجویان زمین شناسی

سنگ شناسی عملی

ترجمه حسین عرفانی بطبع رسیده ودر دسترس علاقمندان است .
مرکز فروش - شاه‌آباد خیابان باغ سپهسالار موسسه مطبوعاتی پیروز .
آ_ ۱۷۱۵۵

ترفیعات ارتش

آقایان افسران نامبرده درزیربدرجه سرگردی ارتقاء یافتند :

هوشنگ شریف ـ محمدعلی صالح علوی ـ پرویز امینی افشار ـ فضل‌اله کیهانی جعفری ـ فرامرز ناصری ـ فیض‌اله آهنی کمانگر ـ رضا اسرائی همدانی ـ سید محسن سیداسکندری ـ حسین عظیمی ـ نعمت‌اله وقار ـ مرتضی رهام ـ رفیع شرفی ـ سعیدچاپاری ـ محمد جواد مولوی طالقانی ـ پهلوان میراقا ـ محمد باقر حمیدی ـ شاهپور میرهادی ـ محمدپوردهکردی ـ رحیم مبصری ـ علی مظفر کرمانی ـ عباس آذرین ـ امیرمنصور پازوکی ـ اصغر اسلام‌پور ـ سهراب جهانگیری ـ محمد صولتی ـ هدایت‌اله بهزادی ـ غلامرضا نیرومند فرد ـ محمد یوسف زمانی ـ صدیق سوادکوهی ـ علی‌محمد جعفری‌پای ـ محمدشفیع احمدی ـ محمد کاظم ریاحی‌زائیانی ـ محمدیارامیری ـ مرتضی داورنیاء ـ محمدرحمانی ـ عبدالرحمن ارشدی ـ جوادزیارتی ـ ابراهیم مظاهری ـ ابوالقاسم اسدیان بیوک هیئت ـ اصغر انتظامی ـ کاظم نجمی نژاد ـ اصغر زندوکیلی ـ عبدالرحیم جعفری ـ عبداله رفعت ـ باقر نورحمانی ـ عباس بهرامی ـ مرتضی نراقی ـ احمد فردانش ـ حبیب‌اله خلیل‌الهی ـ کریم محسن‌زادگان اسفندیار آریا ـ علی‌مصلح مقدم ـ محمد حسن مولائی ـ عباس قاسم‌زاده مرتضی طباطبائی ـ کریم ناصحی ـ حسین رزاقی ـ اصغرجهانبخش مزلقانی احمدعلی شفیع‌نیا ـ حسین فشار مقدم ـ رضا سجادی ـ منوچهرخسروداد محمدعلی محمودی ـ خلیل شجاعی داودآبادی ـ ابوالحسن صمیمی‌داریوش محمود عسگریان ـ ولی دانا ـ علی اصغر میرمیران ـ علی ملک خسروی ـ محمد حسین قلیزاده ـ حسین‌سیه‌پور احمد جوانشیر ـ محمد علی بقائی نژاد هوشنگ صابر ـ صدرالدین ابطحی محسن طباطبائی ـ حسین کلانتر ـ سیدضیاءالدین علمی ـ ماشاله یزدان پا ک ـ غلامحسین علائی ـ مسعود امینی ـ احمدعلی هادی‌خان سعید آبادی ـ عزیزاله منصوری ـ امیر حسین محتشم ـ علی اقتصادی ـ عبدالعظیم‌ولیان ـ عبداله مجاب ـ یداله خراجه ـ میرحسین قادری ـ عیسی پژمان ـ حسام‌الدین دهقان‌یار ـ رضا ال‌آقا ـ

نصرت‌اله پرو ـ جهانگیرزالتاش ـ میرحسین میر موجی ـ مجید شاملو فرهمند ـ عباس علمدار بروجردی ـ پرویز رحیم پور ـ مهدی کامران ـ غلامحسین اسمعیلی ـ محمود آرامی ـ حسن محتشمی ـ جواد شهرستانی ـ ناصر اویار حسینی ـ حسن کریمی مفرد ـ غلامعلی‌پرنگی ـ محمدفضلی ـ عبدالعلی شاهقلی ـ نصراله کمالی ـ علی پروین ـ صالحی پامستاری ـ غلامحسین پاینده جو ـ علی شاه خلیلی ـ محمود یموت پور ـ محمد عبدالرحیمی ـ ربیع ربیعی ـ عباسقلی کمالی ـ سید تقی میرفخرائی ـ محسن حسابی ـ مشکوه نور آذر ـ محمدتقی قادر تفرشی ـ یوسفصارمی ـ حسین وحدت حق ـ حبیب‌اله قدیریان ـ اسمعیل علامه ـ محمدتقی کلاهی زنوزی ـ رضا زاده تهرانی ـ جلال پزشک ـ ذبیح اله وکیلی ـ علیمحمد معمار صادقی ـ حساس‌صدیق ـ مهدی ملتجی ـ مصطفی پکائی ـ عباس‌رویسی ـ ناصر آجودانی ـ حسین دبیری ـ محمود نوائی ـ ابوالقاسم ستوده ـ احمد زهوائی ـ حسن دانش ـ قاسم آقاوردی ـ عباس کریمخانی ـ محمد موید نسوری ـ محمد شیر راد شجاع ـ اکبرماهرو زاده ـ

توزیع تقاضانامه وام جوانان

همانطور که قبلا اطلاع داده بودیم قرار بود از اول مهرماه صندوق تعاون جوانان تقاضای دریافت وام متقاضیان را قبول نماید و بهمین جهت روز پنجشنبه عده‌ای قریب به هزار نفر از کسبه و دانش آموزان برای دریافت اوراق چاپی تقاضانامه به محل صندوق مراجعه کرده بودند . بقرار اطلاع در مجمع عمومی صاحبان سهام تصمیم جدیدی در مورد پرداخت وام به متقاضیان اتخاذ گردید بدین معنی که قبلاقرار بود دریافت وام هیچگونه ارتباطی‌با خریدن‌سهام‌نداشته باشدولی‌چون اخیرا عده‌ای از کسانیکه‌بقصد دریافت وام سهم خریده‌بودند قصداسترداد سهام خویش را داشتند از این رو امروز مجمع عمومی صاحبان سهام تصمیم گرفت که فقط کسانی میتوانند از وام صندوق تعاون استفاده کنند که حداقل دو سهم هزار ریالی خریداری کرده باشند .

توضیح درباره قبول شدگان حقوق ودانشسرایعالی

امروز از دانشکده‌حقوق‌کسب‌اطلاع شدکه‌اسامی‌قبول‌شدگان‌این دانشکده بر حسب شماره کارت بوده نه نمرات قبولی .

در ضمن‌درخبرقبول شدگان‌دانشسرای‌عالی‌در صفحه ۱۹شماره‌سه‌شنبه اسامی قبول شدگان رشته خانه داری بدون تیتر بدنبال اسامی ذخیره های رشته فلسفه و علوم تربیتی درج شده باین وسیله توضیح داده میشود که از بعد از اسم آقای سید علی سیاهپوشها اسامی قبول شدگان خانه‌داری شروع میشود و دوشیزه صدیقه زرهی شاگرد اول این رشته است.

تشکیل دادگاه سیار درشهر ری

امروز سخنگوی دادگستری به خبرنگار ما گفت :

بمنظور جلوگیری از تصادفات و تصادمات و رسیدگی به‌تخلفات رانندگان در جاده تهران‌و شهر ری بدستور آقای دکتر هدایتی وزیر دادگستری یك دادگاه سیار رانندگی در شهر ری تشکیل گردید.

ساختن دیوار آجری ممنوع !

امروز شرحی از طرف وزیر کشور بشهرداری تهران نوشته شد حاکی از اینکه جدا از احداث‌دیوار آجری در شهر و جاده های شمیران ممانعت شود .

در مراسله وزیرکشوراشاره شده است .

مشاهده میشود مجددا اشخاص بساختمان دیوار های مرتفع مبادرت و بزیبائی شهر لطمه وارد مینمایند ، مقرر فرمائید در خیابانهای اصلی مخصوصا در جاده های شمیران و سایر معابر وخیابانهای عمومی با نظارت ومراقبت دقیق از انجام دیوارکشی بدون نرده آهنی قویاجلوگیری و متخلفین را برابر مقررات تحت تعقیب قرار بدهند .

ورود

آقای مهندس رضا گنجه که‌چندی پیش بنابدعوت اتحادیه صنایع سوئیس باروپا عزیمت نموده بودند دیروز بتهران مراجعت کردند .

آقای امیر قلی امینی مدیر روزنامه اخگراصفهان‌دیشب‌باا‌تومبیل بطهران وارد‌شد ودرمنزل آقای عمیدی نوری اقامت دارد .

حجةالاسلام آقای حاج شیخ‌نصراله خلخالی به ۴ صد زیارت ثامن‌الائمه وارد تهران شدند .

آقای دکترمهندس رضا عنایت ازآلمان بااخذ درجه عالی‌دکترا به‌تهران مراجعت کرد .

آقای نورافشار استاندار سابق کردستان که‌بمنظور شرکت‌درکنگر شهرداریها به‌برلین غربی عزیمت نموده بود به‌تهران مراجعت کرد .

دهمین سال مجله آسیای جوان

مجله آسیای جوان درآستانه‌دهمین سال‌انتشار خود باشکل و صورت بدیعی‌انتشارمی‌یابد. مجله آسیای‌جوان از مجلات پرتیراژ طهران است که باذوق وسلیقه خاصی بوسیله نویسندگان و مترجمین زبردست تهیه میشود .

ماباین موفقیت را به‌آقای بهمن صاحب‌امتیاز ومدیرمجله آسیای جوان و نویسندگان آن تبریك میگوئیم و توفیق ایشان را درادامه خدمات مطبوعاتی آرزو میکنیم .

خروج

آقای دکتر منصور شیرازی به‌آلمان عزیمت کرد .

آقای دکترشاه‌حسینی رئیس‌شورای نویسندگان اداره‌کل‌رادیو ودانشیار دانشگاه‌برای مطالعه‌باروپاعزیمت کرد.

آقای دکتر مهندس ابوتراب‌غفاری بنا بدعوت بانك بین‌المللی توسعه‌و تومیم جهت شرکت در کنفرانس مجمع عمومی سالیانه بانك بسوی واشنگتن عزیمت کرد .

آقای سیدحسن نبوی برای‌ادامه وتکمیل‌تحصیلات‌بامریکاعزیمت کرد.

دوشیزه ماندانا قبادیان با هواپیما بسویس عزیمت کرد .

دوشیزه پروین‌دخت عامری عازم‌لندن شد .

آقای دکتر ابوالحسن شیخ‌استاد دانشگاه بنمایندگی از طرف دانشگاه برای‌شرکت در کنفرانس تسلیح اخلاقی به سوئیس عزیمت‌نمود .

آقایان دکتر اهری مدیر عامل ، امامی عضو هیئت مدیره بانك کشاورزی برای شرکت در سمینار شرکتهای تعاونی برشت عزیمت کردند .

تغییرات وزارت‌کشور

آقایان احمد جعفری روحانی‌مدیر کل امور اجتماعی وزارت کشور و صوفی‌نیارئیس اداره امورشهرداریها از طرف وزارتکشور بسمت بازرس عالی وزارتی تعیین شدند و آقای دکتر نوذری بجای آقای روحانی بسمت مدیرکل‌امور اجتماعی‌منصوب گشت .

قابل توجه وزیر محترم فرهنگ

(طریق موعظه جز شیوه تذکر نیست) (که راه چاره بجز این عمل تصور نیست)
(به شکر دوست سرآپای خود نما مشغول) (وگرنه شکر لسان قابل تشکر نیست)

جدیت در کار و کوشش در تدریس آموزگارا ن(دبستان بیژن) زیر نظر مدیره فاضله دانشمند (خانم صغری مصداقی) و خانم ناظمه (ایران‌طلائی پور) و خانم آموزگار (توران صدیق) پیوسته‌موجب رضایت اولیاء دانش آموزان بوده و هست مقتضی است که اینگونه خدمتگذاران جامعه را موردتوجه مخصوص مبذول دارند . آ_۱۷۲۳۳ (بانو اکرم جبرائیلی)

تصحیح آگهی

در آگهی ۲۱۹۳۶ بر اثر اشتباه (تلگرافخانه مبارکه) نام جمال (کمال) و نام پیر زاد(آهی زاد) چاپ شده است که بدینوسیله تصحیح میشود .

اطلاع‌مفید بباغداران و کشاورزان

پارتی جدید انواع کودهای شیمیائی ارزان
قیمت روسی وارد شد
خیابان سعدی ساختمان‌نمازی شرکت‌خاوران
تلفن ۳۲۲۶۱

اعزام محصل بانگلستان

F.L.S. SOCIETY
مؤسسه زبانهای خارجی وعلوم

انجمن اف .ال .اس. در تهران برای سال تحصیلی ۳۸ـ۳۹ داوطلب می‌پذیرد مدت تحصیل ۱۸ماه بقبولشدگان دیپلم زبان ازدانشگاه کمبریج انگلستان داده خواهدشد .وده نفر بحکم مسابقه جهت تکمیل تحصیل زبان بانگلستان اعزام میگردند .

ثبت‌نام ازاول مهرماه ٤تا٨ بعدازظهر
بهارستان ـ روبروی مدرسه سپهسالار تلفن ۳۹۸۰۱
آ_۱۶۹۲۵ ۱_۲

آگهی دعوت مجمع عمومی عادی

شرکت سهامی آبیاری آذربایجان باطلاع کلیه سهامداران میرساند برطبق تبصره ۲ازماده ۹اساسنامه شرکت نظرباستعفای دونفر ازاعضاء اصلی هیئت مدیره شرکت جلسه مجمع عمومی عادی شرکت درتاریخ غمنبه دهم مهرماه ۱۳۳۸ ساعت ۹صبح در مرکز شرکت واقع درمحل بنگاه مستقل آبیاری تشکیل میشود.

از عموم سهامداران خواهشمند است شخصا ویانماینده‌تام‌الاختیار خودرا کتبا برای حضور درجلسه معرفی فرمایند.

دستور جلسه عبارتست از:
۱ـتجدید انتخاب اعضاء هیئت مدیره
۲ـ تجدید انتخاب دونفر بازرس
آ_۲۱۹۰۸ ۱_۲ شرکت سهامی آبیاری آذربایجان

کودکستان و دبستان ایران سوئیس

بدینوسیله باطلاع اولیاء محترم دانش‌آموزان میرساند که کودکستان ودبستان از روز دوشنبه ۵ مهرماه رسما افتتاح وبرای پذیرائی‌کودکان شما آماده‌است.
آ_۲۲۰۹۶ ۱_۲

دوره ریاضیات متوسطه

مصوب کمیسیون رسیدگی بکتب درسی

تألیف آقایان :

احمد مهران ـ محسن کلانتری ـ حسین آزرم ـ ضیاءالدین جزایری

مرکز فروش ـ تهران بازار بین‌الحرمین
کتابفروشی محمدحسن علمی
وسایر کتابفروشیهای معتبر تهران
وشهرستانها
آ_۱۶۷۹۳ ۱_۲

آگهی قبول دانشجو

بموجب ماده اول قانون استخدام تربیت پزشك برای خدمت در شهرستانها ودهات وآئین‌نامه مربوط وطبق مقررات دانشگاه درسال تحصیلی ۳۹ـ۳۸ درسال اول دانشکده پزشکی تهران ۳۰۳تن‌دانشجو باشرایط زیر پذیرفته میشوند.

۱ـ ۸۰درصد عده‌فوق یعنی ۲٤۳تن‌از بین داوطلبانی که درمسابقه ورودی نمرات آنان از ۷۷تا٤٦است برحسب تقدم درنمرات مسابقه از طرف دانشکده انتخاب خواهند شد.

۲ـ۲۰درصد بقیه یعنی ٦۰تن‌از بین داوطلبانی که‌نمره آنان از۷۷ تا۴۲ر۴۲است برحسب تقدم درنمرات از طرف وزارت بهداری باگرفتن تعهدخدمت انتخاب خواهند شد.

بامراتب مذکور داوطلبانی که‌اسامی آنان دردانشکده آگهی‌شده است میتوانند از روز سه‌شنبه ۳۰ر۶ر۳۸ تا۸ر۷ر۳۸ ازساعت ۳تا٦ بعدازظهر بامدارك زیر بدبیرخانه دانشکده پزشکی مراجعه وثبت‌نام نمایند.

۱ـکارت قبولی مسابقه ورودی
۲ـعکس ٦+٤ده قطعه
۳ـرونوشت شناسنامه ۳برك
٤ـجواز یاکارنامه قبولی سال‌ششم متوسطه طبیعی یاریاضی برای فارغ‌التحصیلان سال ۳۸ـ۳۷ـ اصل‌یارونوشت دیپلم کامل متوسطه‌برای داوطلبان فارغ‌التحصیل سالهای قبل دبیرستانها.
۵ـگواهی حسن اخلاق ازدبیرستان مربوطه یااز مقامات صلاحیتدار دیگر .
٦ـبرك معافی نظام‌وظیفه سال قبل.
۷ـمبلغ ۱۸۰ریال بابت تمبر کارنامه وحق‌ورزش

داوطلبان باید کلیه مدارك فوق‌راتسلیم کنند وچنانچه مدارك آنان ناقص باشد ثبت‌نام بعمل نخواهد آمد.
۱_۲ آ_۲۱۹۰٤ دبیرخانه دانشکده پزشکی

نتیجه قرعه‌کشی سری۴۰۷ بلیطهای هفتگی بخت‌آزمائی ملی

شماره	۳	۵۰ ریالی
»	۰٦	۱۰۰ »
»	۸۷۱	۱۰۰۰ »
»	۹۷۳٦	۲۰۰۰۰ »
»	۲٦۳۱٦	۳۰۰۰۰۰ »
»	۲٦۳۱۷	۱۰۰۰۰ »
»	۲٦۳۱۵	۱۰۰۰۰ »

آ_۳۲٤٤۲ بنگاه بخت آزمائی ملی

آ_ ۲۲٤۱٦

استخدام با ماهی دوهزارتومان پس‌از ٦ماه تعلیم‌تندنویسی

آموزشگاه خزائلی از ۱۵ مهرماه کلاس تند نویسی انگلیسی تحت نظر متخصص تدریس تند نویسی از آمریکا افتتاح میکند.

داوطلبان ازهم‌اکنون برای ثبت نام بدفتر آموزشگاه پسرانه واقع در خیابان شاه آباد کوچه ظهیرالاسلام و دبیرستان شماره ۲ خزائلی باغ صبا مراجعه نمایند .
۱_۲ آ_۲۲۱۲۲

سازمان فرهنگی رشدیه

کودکستان ملی رشدیه خیابان شاه ـ چهارراه کلشن تلفن۴۳۳۱
دبستان ملی پسرانه آزادخیابان‌افخمی چهارراه کلشن تلفن۴۳۳۳۱
دبستان و دبیرستان ملی دخترانه رشدیه خیابان شاه چهارراه پیروز تلفن ٤۵۵۹۸مانند سابق‌دائر وسیله رفت وآمد آماده‌است .
موسس ـ جمیله رشدیه آ_۱۶۷۹۹

جشن ده‌هزارمین شماره اطلاعات

بقیه‌از صفحه دوازدهم

مردم است . بهمین جهت آنان نیز که اطلاعات را متعلق وابسته بخود می دانستند اجرای قسمتی از برنامه جشن هنری اطلاعات را بعهده گرفتند . خانم «بانل» و خانم «اوبرسی» دوازده دوشیزه و کودك خردسال را آماده اجرای برنامه های هنری در جشن اطلاعات نمودند و نه تنها ساعتی مهمانان ما را سرگرم کردند بلکه شور و شوق آنها را بر انگیختند تا فضای باشگاه افسران اصفهان را از هلهله شادی آنان بزلزله اندازند !

بهر حال اگر شرح جزئیات این برنامه جالب را بخواهیم‌بنگاریم باصطلاح معروف مثنوی هفتادمن کاغذ می شود ولی بتحقیق می توان گفت که با اجرای‌برنامه‌جالب دوشیزگان خردسال ارامنه جلفای اصفهان تا مدتی کف زدنهای‌ممتد و ابراز احساسات مدعوین ادامه داشت .

دیگر حال‌نوبت‌جناب ملانصرالدین بود که هنرنمائی کند و باورود بی‌موقع خود بصحنه ، مهمانان اطلاعات را از خنده روده بر سازد .

علی حسینی در نقش ملا، دوشیزگان ماریزبانل و لقاحکمی در نقش دو پیرزن و حسین روغنی در نقش کدخدا افسانه باستانی ملانصرالدین را بروی صحنه آوردند و الحق که چه خوب هم از عهده اجرای این برنامه بر آمدند .

خوب دیگر چه میخواستید ؟ میخواستید ارکستر جاز جوانان ارامنه اصفهان مدعوین ما را سرگرم کند ؟ این هم اجرای خواسته شما ...

اندرانیك غوگاسیان هنرمند جوان و با استعداد بااعضای‌ارکستر جاز خود آمد و به جشن ده‌هزارمین شماره اطلاعات در اصفهان حسن ختام بخشید .

پر ارزش ترین خدمات ؟!

...ساعت ده شب فرا رسید و مهمانان ما که خاطره ای خوش از این محفل انس با خود میبردند باشگاه افسران را که محل‌تشکیل

آقای حسین خاتم درجشن اطلاعات پیام مدیر موسسه را قرائت کرد

جشن ده‌هزارمین شماره اطلاعات در اصفهان بود ترك کردند ...

در برگزاری این جشن پر شکوه علاوه بر همکاران ما در اصفهان یعنی آقایان امینی سرپرست نمایندگان وخبرنگاران اطلاعات در استان دهم ،عمومیان نماینده اطلاعات در اصفهان،زنجانی خبرنگاراطلاعات در اصفهان‌ووافی خبرنگارعکاس‌اصفهان که زحمات زیادی متحمل شدند آقایان خبرنگاران ونمایندگان شهرستان های تابعه استان نیز که برای شرکت‌در این جشن باصفهان آمده بودندتشریك مساعی کردند . آقایان مولائی‌از شهرضا ، فصیحی از میمه ، حشمتی از شهر کرد ، پرندی از فریدن ، پیراسته از بروجن ،مدنی از مبارکه ، همت از آباده ، زمانی از علویجه ، رهنما از فلاورجان، شفائی‌زاده از ریز نوروزی از همایونشهر ، ایزدی از نجف آباد مرتضوی از نطنز و فرخی از ایذه هریك بسهم خود در این جشن انجام خدماتی را بعهده گرفتند .

پر ارزش ترین مساعدت در برگزاری این جشن زحماتی بود که آقایان سرهنك متین رئیس باشگاه افسران ، سرگرد ایزدی رئیس ارتباطات مرکز توپخانه، و حسین فروردین مدیرفنی‌استودیو رادیوی اصفهان بعهده گرفتند . که سپاس لطف و همکاری آنانرا داریم همچنین از فعالیت های‌آقایان صدری مدیر تاتر سپاهان وهروس نارنجیان نوازنده آکاردئون نیز تشکر می کنیم .

کارخانه موزائیک سازی سامان
میدان نوبنیاد ـ اوایل خیابان تهران نو ـ نزدیک پمپ بنزین
تلفن ۳۲۲۵۶
ساعات کار دفتر کارخانه : ۷½ تا ۱۲ ـ ۳ تا ۷
آ_۱۶۹۱۷ ۱_۲

اطلاعات

شنبه بیست‌ودوم ربیع‌الاول ۱۳۷۹ ـ بیست‌وششم سپتامبر ۱۹۵۹

سال سی‌وچهارم ـ شماره ۱۰۰۱۹

مصاحبه مطبوعاتی شاهنشاه

ظهرامروز مدیران وسردبیران جراید تهران وشهرستانها بحضور شاهنشاه رسیدند دراین مصاحبه شاهنشاه‌پیرامون مسائل مختلف داخلی‌و خارجی بسئوالات‌روزنامه‌نگاران جواب‌فرمودند جریان کامل مصاحبه‌مطبوعاتی امروز درشماره فردا منتشرخواهد شد .

شاهنشاه فردا به بجنورد میروند

ساعت ده‌ونیم صبح فردا شاهنشاه اسناد مالکیت قسمتی از املاک سلطنتی منطقه بجنورد رابکشاورزان اعطا میفرمایند وباین ترتیب دو هزار نفر از زارعین بجنورد صاحب ملك و آبادی خواهند شد، اعلیحضرت همایونی صبح فردابرای توزیع اسناد مالکیت باهواپیما به‌بجنوردعزیمت خواهند فرمود . آقای دکتر رام مدیرعامل ومهندسین بانك عمران هفته گذشته برای تهیه مقدمات به بجنورد عزیمت نموده‌اند .

دراین مراسم عده‌ای ازرجال وشخصیت های برجسته کشور شرکت دارند ولی هیئت دولت بمناسبت مسافرت بشمال دراین مراسم حضور نخواهد داشت . اعلیحضرت همایونی روز سه‌شنبه به‌تهران مراجعت می فرمایند .

نظریات دولت ایران درباره مسائل جهانی

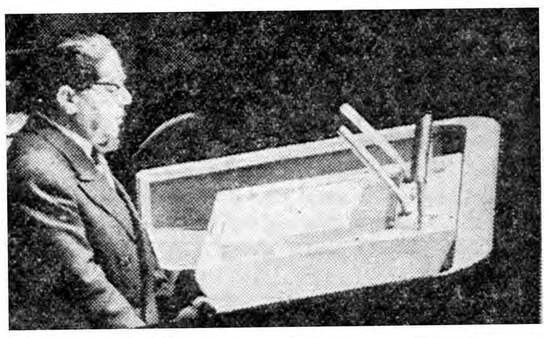

آقای آرام هنگام سخنرانی درسازمان ملل

متن کامل نطق آقای آرام وزیرخارجه ورئیس هیئت نمایندگی ایران دردوره کنونی اجلاسیه سازمان ملل متحد امروز بتهران رسید. دراین نطق نکات مهمی درباره روش سیاسی ونظریات دولت ایران نسبت بمسائل‌مختلف جهانی ازقبیل خلع سلاح عمومی ومحدودیت استفاده ازاطلاعات مربوط به سلاح اتمی وجلوگیری ازتبلیغات ناروا مطرح شده است

تنظیم بودجه درآمد و هزینه ارزی سال آینده‌کشور

امروز وزیر دارائی بکلیه وزارتخانه‌ها وادارات دولتی طی‌بخشنامه‌ای اطلاع‌داد که‌چون‌درنظر است باستثناده‌ماده۲۱ قانون متمم بودجه سال۱۳۲۰ بودجه احتیاجات مستمروغیر مستمر ارزی سال ۱۳۳۹ کل کشور تهیه و پس‌از تصویب درحدود اعتبارات ارزی منظور دربودجه‌های تفصیلی ومنابع ارزی کل کشور اجرا گردد بنابراین بودجه درآمد وهزینه ارزی ضروری دستگاههای دولتی بایستی تاآخرمهرماه سال جاری جهت تنظیم بودجه‌ارزی کل کشور باداره کل بودجه‌ارسال شود .

ترفیعات پلیس راه‌آهن

بفرمان مطاع ملوکانه افسران‌اداره پلیس راه آهن بشرح زیر ارتقاء درجه یافته‌اند :

تیمسار سرتیپ منصور جهانبانی بدرجه سرلشکری ، سرهنگ دوم حسین نوشین بدرجه سرهنگی ، آقایان سرگرد فتح‌اله کمالی و سرگرد مسعود هاشمی و سرگرد مصطفی حریری و سرگرد نصراله وثیق بدرجه سرهنگ دومی . آقایان سروان مهدی ماهوتچی ، سروان کاظم گوران سواد کوهی ،سروان علی اکبر خامه‌ای ،سروان علی اکبر حق‌مدد میلانی ، سروان جهانگیر جهانگیری ، سروان مهدی زند مقدم بدرجه سرگردی .

مدیران و آموزگاران محترم دبستانها توجه فرمایند

کتابهای درسی ۶و۵ ابتدائی که بتصویب وزارت فرهنگ رسیده بهای آنها معین ودر پشت جلد آنها درج گردیده‌و بموجب بخشنامه مور خ ۳۸ر۷ر۱ وزارت فرهنگ خواهشمند است مراقبت فرمائید کتاب دیگری بجز کتابهای مصوبه که اسامی آنها بشرح زیر است بدانش آموزان‌تحمیل‌نشود.

۱ـ کتاب فارسی ودستورزبان ششم پسران	۲۰ریال
۲ـ کتاب فارسی ودستورزبان ششم دختران	۲۱ریال
۳ـ کتاب جغرافیای‌ششم	۳۵ریال
٤ـ کتاب تاریخ ششم	۱۳ریال
۵ـ کتاب علم‌الاشیاء ششم	۱۳ریال
٦ـ کتاب تعلیمات دینی ششم	۹ ریال
۷ـ کتاب حساب وهندسه ششم	۱۹ریال
۸ـ کتاب اخلاق ششم	۱۵ریال
۹ـ کتاب تعلیمات‌مدنی ششم	۱۳ریال
۱۰ـ کتاب نقاشی وکاردستی ۶و۵	۳۵ریال
۱۱ـ کتاب فارسی ودستور زبان پنجم پسران	۱٤ریال
۱۲ـ کتاب فارسی ودستور زبان پنجم دختران	۱۵ریال
۱۳ـ کتاب جغرافیای پنجم	۳۵ریال
۱٤ـ کتاب تاریخ‌مصور پنجم	٤۵ریال
۱۵ـ کتاب‌علم‌الاشیاء پنجم	۱۱ریال
۱٦ـ کتاب تعلیمات دینی پنجم	۷ریال
۱۷ـ کتاب حساب وهندسه پنجم	۱۸ریال

۱ـ۳ آ ـ ۲۲٤۷۲

دعوت جلسه مجمع عمومی عادی صاحبان سهام شرکت سهامی توزیع فرآورده‌های کارخانه شیر پاستوریزه تهران
نوبت دوم

چون در جلسه مورخ ۳۸ر۵ر۹ حدنصاب قانونی برای رسمیت جلسه مجمع حاصل نگردید لذا از عموم آقایان صاحبان سهام شرکت بدینوسیله دعوت میشود درساعت چهاربعد از ظهر روز شنبه ۱۷ مهر ماه ۱۳۳۸ درمحل شرکت واقع در میدان بهارستان کوچه نظامیه کاشی شماره ۳٤ حضور بهمرسانید .

دستو جلسه :

۱ـ استماع گزارش مدیر عامل .

۲ـ تصویب بیلان دوره عمل کردسال ۱۳۳۷

شرکت سهامی توزیع فرآورده‌های کارخانه شیر پاستوریزه تهران

آ ـ ۱۷۳۷۹

برنامه هفتگی سینه‌کلوب

فیلم افسانه‌های هوفمن

دربرنامه‌هنری فردا (یکشنبه چهارم مهرماه) «رافائل» شرکت دارد و همراه با ارکستر گروه هنرمندان آماتور چند آهنگ محلی اسپانیولی و ایرانی اجرا میکنند . آ ـ ۱۷۵۳۳

پیش‌بینی هوا

هوای تهران کمی گرمتر میشود

پیش‌بینی وضع‌هوای ایران تاظهر فردا طبق گزارش اداره پیش بینی کل هواشناسی بدینقرار است :

هوای شهر تهران صاف پیش بینی میشود.

هوای نواحی خراسان وسواحل دریای مازندران ابری وهوای بقیه نقاط صاف‌پیش‌بینی‌میشود ،ضمنا هوای استانهای آذربایجان ـ کردستان‌وتهران کمی گرمتر خواهد شد .

حداکثر درجه حرارت‌هوای شهرتهران درروز گذشته ۳۰ درجه وحداقل آن ۱۷درجه سانتیگراد بالای صفر بوده‌است .

تظاهرات مردم فارس برای اعلام پشتیبانی از شاهنشاه

روزگذشته‌برای دومین بار از طرف جمعیت دفاع ملی‌فارس تظاهرات پر شکوهی باشرکت اهالی شیراز برای اعلام وفاداری نسبت به شاهنشاه برگزار شد .

در این تظاهرات گروه کثیری ازمردم شرکت داشتند و ناطقین متعدد پیرامون تاریخ پرافتخار گذشته و شاهدوستی ایرانیان بیاناتی ایراد نموده وضمن ابراز تنفر از حملات ناروای تبلیغاتی بیگانگان پشتیبانی خودرا از شاهنشاه و حکومت مشروطه ایران اعلام داشتند .

قرعه‌کشی امسال آخرین قرعه‌کشی‌است

نام قبولشدگان درکنکورها بدون برگ معافیت تحصیلی ثبت میشود ومحصلین شهرستان برای قرعه‌کشی بتهران احضار نخواهند شد

امروز تیمسار دریادار رسائی رئیس اداره نظام وظیفه طی یك جلسه مصاحبه مطبوعاتی اطلاعاتی از اقدامات اخیر اداره نظام وظیفه را در اختیار خبرنگاران جراید گذاشت :

ثبت نام دانشجویان

تیمسار رسائی درمورد ثبت نام دانش آموزانیکه در کنکورها قبول شده‌اند اظهار داشت چون در چندروز اخیر عده زیادی از دانش آموزانیکه در کنکور ها قبول شده‌اند به‌اداره نظام وظیفه مراجعه کرده و میگفتند چون تادریافت برگ معافیت تحصیلی دانشگاه از ثبت نام آنان خودداری میکنند ودریافت این برگهای معافیت تحصیلی نیز مدتی بطول میانجامد و در نتیجه موعد ثبت نام دانشگاه بپایان میرسد برای حل این مشکل بدانشگاه تهران نوشتیم که نام کلیه قبول شدگان درکنکور ها را ثبت نمایند تابعدا چنانچه اشکالی در وضع مشمولی دانشجویان نباشد ترتیب صدور برگ معافیت آنان داده شود .

معلمین مشمول

تیمسار رسائی درمورد یکی دیگر از اقدامات اساسی اداره نظام‌وظیفه در هفته اخیر اظهار داشت : قبلا قراربود درمراسم قرعه کشی ۲۵ مهرماه امسال کلیه معلمین ودبیران مشمول بتهران آمده در قرعه‌کشی شرکت کنند ولی چون ازاول مهرماه کلاسها افتتاح و معلمین مشمول سرگرم تدریس هستند ازاین رو تصمیم گرفته شد اسامی کلیه معلمین و دبیران مشمول از وزارت فرهنگ گرفته شده و روز ۲۵ مهر اسامی معلمین مثل‌مشمولینی که در محل حضوردارند درکمیسه مشمولین ریخته شده و مراسم قرعه کشی بعمل آید .

آخرین قرعه کشی

رئیس اداره نظام وظیفه درپایان مصاحبه خود اظهار امیدواری کرد که این آخرین قرعه‌کشی مشمولین میباشدو ازسال آینده ترتیب دیگری برای اعزام مشمولین دیپلمه و لیسانسیه به‌خدمت داده خواهد شد .

کنفرانس عالی تجاری بتاخیر افتاد

امروز این اطلاعیه ازطرف دبیرخانه کنفرانس عالی بازرگانی‌انتشار یافت .

نظرباینکه‌درطول‌مدت تشکیل کنفرانس عالی بازرگانی (۱۳ تا۲۲ مهرماه) آقای‌نخست‌وزیر درمسافرت خارج‌ازکشور بوده وهمچنین آقایان وزیر دارائی ومدیر کل بانك ملی‌درمرجع اقتصادی کشوردرتهران نخواهندبود ناچار تاریخ‌افتتاح کنفرانس به شنبه ۲۹ آبانماه‌موکول واعلام میشود .

برای جلوگیری از قاچاق تریاك هیئتی به آنکارا رفت

بمنظور ایجاد همکاری بیشتری بین دولتین ایران و ترکیه درامر جلوگیری از قاچاق تریاك روز گذشته هیئتی بریاست آقای آذرخشی مدیر کل نظارت برمواد مخدره وبعضویت سرکاران سرهنگ حجازی و سرهنگ میر فخرائی نمایندگان وزارت گمرکات و انحصارات وآقای احمد اردلان نماینده وزارت خارجه‌به‌آنکارا رفت تابانمایندگان ترکیه مذاکره و تبادل نظر نمایند .

رئیس وعضو جدید هیئت‌مدیره شرکت معاملات‌خارجی

از طرف آقای دکتر اعتبار وزیر بازرگانی آقایان سلمان اسدی بجای آقای دکتر خسروانی بسمت رئیس هیئت مدیره و مدیر عامل شرکت معاملات خارجی وآقای دکتر مصطفی الموتی بسمت عضو هیئت مدیره بجای آقای امیر متقی منصوب و شروع بکار کردند .

تمبرچهارساله برای گواهینامه رانندگی

امروز سخنگوی شهربانی کل کشور اطلاع داد :

بمنظور تامین راحتی مراجعین و صاحبان گواهینامه های رانندگی مقرر گردید تمبر های دویست ریالی برای مدت ٤ سال بگواهینامه‌های پایه یك و دوشخصی وتمبرهای صدوبیست ریالی بگواهی نامه‌های دو همگانی الصاق گردد .

از فردا این دستور از طر ف اداره راهنمائی و رانندگی اجراخواهد شد و کسانی که گواهینامه هارا باگواهینامه های پلاستیکی نوع جدید تعویض میکنند باالصاق تمبرهای مذکور هرچهارسال یکبار باداره راهنمائی مراجعه خواهند کرد

انتصابات وتغییرات درداگستری

احکام این انتصابات و تغییرات در ابراهیم کمالی رئیس دادگاه بخش دادگستری صادرشده است

موسی احمدی رئیس شعبه ۳جنحه کرمانشاه ـ رحمت‌اله آزاد رئیس شعبه ۳۶جنحه تهران ـ هوشنك فیك‌قدم دادیار کرمانشاه ـ صفدررائی فومن ـ جعفر عبدالرحیمی دادیار دادستان فسا ـ محمد باقر توکل رئیس دادگاه بخش ایلام ـ عباس مبشر بازپرس شعبه ۵اصفهان ـ بیژن فراروئی بازپرس شعبه ۳ فوچان ـ محمد حسین هدایت‌بازپرس شعبه ۳اصفهان ـ ناصرعلی نادری دادیار دادسرای اصفهان ـ سیداحمد نواب صفوی مستشار درجه ۲ استان دهم ـ محمد کمانگر دادیار استان دهم ـ جعفر سمیعی رئیس شعبه ٤ دادگاه شهرستان تبریز ـ محمد بهرامی زاده رئیس اداره تصفیه تبریز ـ محمد مهدی خلج امیر نادرکشت‌ورز دادیاردادسرای‌شیراز علی‌شادپی بازپرس دادسرای قم ـ حسینی رئیس دادگاه بخش‌شمیران ـ بیرجند ـ محمد سلیمان پور بازپرس شعبه ٦زشت ـ حسین میرغفوری رئیس رویه قضائی ـ منوچهردولت‌آبادی رئیس شعبه ۱۷دادگاه بخش تهران ـ اسداله صامتی بازپرس‌شعبه ۲بابل ـ محمدرضا جالینوسی منتظر خدمت (بتقاضای شخصی) مصطفی محجوب فرشچی دادیار قم ـ محمد علی شمسائی علی‌البدل شهرستان فسا ـ غلامرضا زارعی علی‌البدل‌بخش مشگین شهر ـ اکبر مهررضاعلی‌البدل بخش دزفول ـ مصطفی فاتحی علی‌البدل بخش‌جدیدالتاسیس‌رامهرمز علی‌شادپی بازپرس دادسرای قم ـ

ماشین‌کمپرسی و دیزل‌کرایه می‌شود

برای حمل محصولات ومواد اولیه به چند دستگاه ماشین کمپرسی شهری و چند دستگاه دیزل احتیاج است دارندگان به دفتر آجر سازی بهمن اول خیابان فردوسی کاشی ۳۳۹ مراجعه فرمایند . آ ـ ۲۲۵۰۲

آخرین خبرها بعد از ظهر

در راه آتش بس

گینسبورگ ـ آسوشیتدپرس ـ گزارشهای رسیده حاکی است که نزدیك است براثر مذاکرات آیزنهاور وخروشچف، آمریکا وشوروی در چند زمینه مربوط بامور صلحجویانه توافق کنند .

یکی ازاین مسائل همکاری دوکشور درموضوع بکاربردن انرژی‌اتمی برای تولید برق است. اگر دراین زمینه هاتوافقی شود، اولین قدمهای‌احتیاط آمیز وامید بخش درراه یك‌آتش بس نهائی درجنك سردخواهد بود.

نخست‌وزیر جدید سیلان

کلمبو ـ خبرگزاری فرانسه ـ دانایاك وزیر فرهنك سیلان از طرف سرالبور گونتلیك فرماندار کل مامور تشکیل کابینه جدید سیلان شد .

دانایاك که ۵۷ سال‌داردبلافاصله پس‌از انتصاب بمقام‌نخست‌وزیری‌مراسم سوگند بجا آورد .

گزارش هائی که از کشور های آسیای جنوب شرقی رسیده حاکی‌است که ترور سلیمان‌باندرانائیك در این‌ممالك موجب هیجان وناراحتی شده است.

روزنامه های اروپائی وآمریکائی نیز به بحث پیرامون این حادثه‌پرداخته ونیویورك تایمز خاطرنشان میکند که این ترور دیوانگی محض بوده است. گفته می‌شود که ترور سلیمان باندرانائیك جنبه سیاسی نداشته است .

از پشت ذره‌بین نیوزویك

سازمان ملل متحد ـ هاشم‌جو د وزیر خارجه عراق در مذاکرات خصوصی خوداظهار داشته که‌رهبری کمونیست های عراق از یکن صورت میگیرد نه‌از مسکو وچین کمونیست کمونیستهای عراقی رابه انجام کودتاها دراین کشور ترغیب میکند. وی اضافه کرده است‌که بارها دیپلماتهای روسی‌با اوتماس گرفته واز روش تجاوزکارانه‌همکاران کمونیست خویش دربکن ازاوعذرخواهی کرده‌اند.

گاخ سفید ـ دراولین برخورد خصوصی خروشچف‌با ایزنهاورنخست وزیر شوروی ازنیکسون انتقاد کرده‌و حتی گفته است چرا شما خود را ازشر معاونتان خلاص نمیکنید. ظاهرا خروشچف از نطق های نیکسون عصبانی است و عقیده‌دارد که‌معاون رئیس جمهورامریکاتصویر زننده‌ای ازشوروی برای مردم این کشور مجسم کرده‌است.

دهلی جدید ـ نهرو بدوستان نزدیك خود گفته است دلائلی دردست دارد‌که بموجب آنها عقیده‌پیدا کرده مائوتسه‌تونك وچوئن‌لای مدت زیادی نمیتوانند کنترل چین کمونیست را ادامه دهند. بنابر گفته نهرو این دونفر تحت‌فشار روزافزون رهبران جوان و خشن حزب کمونیست قرار گرفته‌اند.

خروشچف خواهان خلع‌سلاح است

ایوا ـ آسوشیتدپرس ـ «ادلائی استیونسن پس‌ازمذاکراتی که مدت استیونسن» میگوید که نیکیتاخروشچف یکساعت درمزرعه ذرت کارست با نخست‌وزیر شوروی جدا معتقد است خروشچف نمود به‌مخبرین اظهارداشت که میتوان برای‌نظارت درامر خلع استیونسن گفت بنظر اوخروشچف سلاح‌کلی‌یك سیستم‌بازرسی‌محرمانه باصمیمیت وایمان پیشنهاد انجام برقرار نمود . خلع سلاح عمومی راطی چهارسال

استیونسن کاندیدای‌ریاست‌جمهوری طرح کرده‌است وباید امریکا جدا امریکا از طرف حزب دمکرات درسال مسئله بازرسی سلاحها رامورد‌بررسی های ۱۹۵۲ و ۵٦بود .این‌موضوع را قراردهد .

کشف حجاب درعدن

عدن ـ یونایتدپرس ـ دیشب هشت زن عدنی برای اولین‌بار بدون‌حجاب درمجامع عمومی ظاهرشدند .

هیئت دولت درفومن

طبق‌گزارش تلفنی آخروقت امروز خبرنگارما ازفومن آقای‌نخست‌وزیر واعضای هیئت دولت پس‌از بازدید وضع عمومی کسماء ،اباطر ،طاهر گوراب وماسال شبابدرمن مقارن ظهرامروز درمیان استقبال کلیه روسای‌ادوایر دولتی ومحترمین فومن ونمایندگان طبقات مختلف باین شهرستان واردشدند آقای‌نخست‌وزیر واعضای کابینه ناهاررادرفومن صرف کردند وهماکنون ازوضع‌شهربازدید میکنند .

فرمانده گردان ژاندارمری درچاه افتاد و جان سپرد

آخر وقت امروز خبرنگار ما از بندر عباس تلفنی اطلاع دادآقای‌سرگرد سیدنورالدین عشقی فرمانده گردان ژاندارمری «حاجی آباد» بندرعباس هنگام گردش در محل «سدخون» ناگهان بچاهی سقوط کرد و بسختی مجروح شدو مجروح بعد از انتقال به بیمارستان بندرعباس بر اثر خونریزی‌شدید جان سپرد .

جنازه مرحوم سرگردعشقی باتشریفات نظامی تحویل بستگانش گردید تابرای دفن بکرمان حمل شود .

پنج‌ساعت بازپرسی از سرمیزین دارائی

صبح امروز سه نفر از ممیزین‌وزارت دارائی بنام ملك افضلی ـ لواسانی الفی راکه چندی قبل باتهام سوءاستفاده تحت‌تعقیب قرار گرفته وقرار بازداشت آنها صادر شده بود برای بازپرسی بشعبه ۳۶ بازپرسی آوردند و بازپرس شعبه ۳۶ مدت پنجساعت مشغول بازپرسی از آنها بود و آخروقت امروز ممیزین‌وزارت دارائی بعد از پایان بازپرسی بزندان برگشتند .

جمعیت دفاع‌ملی فعالیت خودرا متوقف‌کرد

دبیر خانه جمعیت دفاع ملی اطلاع میدهد :

نظر باین که از چندی قبل رادیو مسکو تبلیغات حاد وزننده خود را علیه کشور ما متوقف نموده است و نظر باینکه برای ایجاد حسن تفاهم میان دولتین ایران و شوروی اقداماتی در جریان است لذاکمیته مرکزی جمعیت‌دفاع‌ملی ضمن‌سپاسگزاری بی‌پایان‌ازهمکاری واحساسات شگرف وتوحید مساعی ملت ایران باستحضار عامه می رساند که با اطلاع از نتیجه اقدامات فیمابین فعالیت‌این جمعیت نیز موقتا متوقف می ماند .

بدیهی است از تفصیل و چگونگی موضوع در آینده نزدیك اطلاعات لازم در دسترس قاطبه اهالی محترم وهم میهنان عزیز گذاشته خواهد شد .

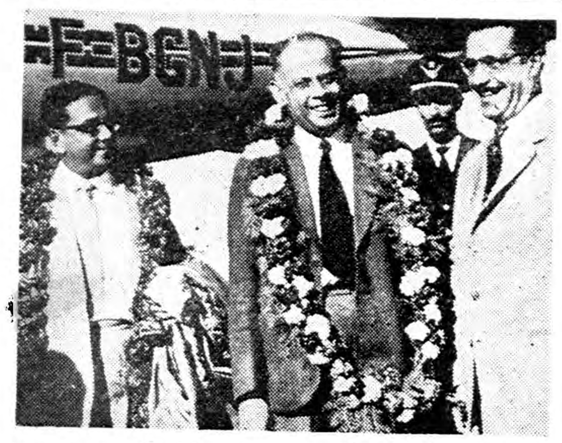

ساعت ۸بامداد امروز آقای جاترجی رئیس اداره کل چای‌هندوستان باتفاق آقای دات «داتا» متخصص چای‌هند بنابدعوت وزارت گمرکات وانحصارات باهواپیما بطهران وارد شدند.

درفرودگاه مهرآباد آقایان جهانگیر معاون و مدیران کل وزارت‌خانه ونماینده بازرگانی هندوستان در ایران و روسای ادارات سازمان چای‌از مهمانان مزبور استقبال کردند و حلقه‌گل‌هائی که‌ازطرف سازمان چای وزارت گمرکات و انحصارات تهیه شده بودبگردن آقایان آویخته شد دراین موقع آقای منصوری بمهمانان خوش‌آمد گفتند و استقبال کنندگان رامعرفی نمودند. آقای جاترجی از طرف خود همکارشان ازآقای منصوری و استقبال کنندگان تشکر نمودند و پس از مختصر استراحت درسالون فرودگاه مهرآباد درحالیکه مدیران کل وروسای وزارتخانه ایشان رامشایعت مینمودند بهتل پالاس رفتند.

آقای جاترجی وداتا درمدت دوازده روزیکه در ایران اقامت‌خواهند داشت طبق برنامه فردا دسته‌گلی نثار آرامگاه اعلیحضرت فقید رضاشاه کبیر مینمایند وازبناهای تاریخی اصفهان ـ شیراز و دانشگاه تهران وموزه ایران باستان دیدن خواهند نمود. وچندروزی بشمال مسافرت میکنند و مناطق چایکاری و کارخانجات چای را از نزدیك مشاهده خواهند کرد ضمنا آقای جاترجی ملاقاتهائی با تیمسار سرلشکر ضرغام وزیر گمرکات‌و انحصارات وسایراولیاء وزارتخانه مینمایند.

هیئت دولت در گیلان

بقیه از صفحه اول

بطوریکه خبرنگاران ما خبر میدهند :

دیروز صبح مقارن ساعت هفت و نیم بود که هواپیمای آقای نخست وزیر و هیئت دولت در فرودگاه رامسر بزمین نشست در فرودگاه آقای‌مهینی‌استاندار گیلان‌خیرمقدم گفت طبقات مختلف مردم حضور داشتند و خیرمقدم گفتند استاندار فرمانده لشگر و سایر روسای کشوری را معرفی کردند.

از فرودگاه هیئت دولت مستقیما بطرف رامسر عزیمت کردند . در سراسر راه طبقات مختلف مردم در قراء و قصبات و شهر هااجتماع کرده بودند و نسبت بشاهنشاه‌ابراز احساسات میکردند.

اولین توقف در چابکسر بود در اینجا در برابر کارخانه چایسازی اجتماع فوق‌العاده بود کشاورزان چایکار با شور و هیجانی مقدم‌دولت را استقبال و نسبت بشاهنشاه ابراز احساسات کردند.

چایکاران از سازمان چای‌وزارت گمرکات و انحصارات و اقدامات دولت در مورد چای کمال تشکررا داشته در اینجا آقای متقی‌سرپرست چای شهسوار شرحی در اطراف‌وضع چای گزارش داد نمایندگان‌طبقات مختلف مطالبی باطلاع هیئت دولت رساندند ، از اینجا هیئت دولت حرکت و در اوشیان مورداستقبال اهالی قرار گرفت در اوشیان نیز طبقات مختلف اجتماع کرده وابراز احساسات میکردند و چایکاران شعار های مختلفی حاکی از شکر و رضایت از وضع خود می دادند .

هیئت دولت از اینجا به طرف رودسر حرکت کرد در چند نقطه واجارگاه ، کلاچای ، نیز طبقات مختلف مردم که بیشتر نمایندگان کشاورزان بودند خیرمقدم گفتند.

در شهر رودسر جماعت بسیاری از مردم جمع شده بودند وبا شعار های متنوع هیئت دولت را استقبال کردند .

پس از ورود هیئت دولت بسالن شهرداری هدایت گردید در اینجا آقای حجت‌الاسلام روحانی به نمایندگی از طرف مردم نسبت به یاوه سرائی بیگانگان ابراز تنفر کردند و با عرض احساسات عمومی نسبت بشاهنشاه درخواست های‌مردم را باطلاع رساندند.

آقای روحانی گفتند با تثبیت و بهبود وضع چای اوضاع مردم گیلان روبه بهبود رفته و بهتر خواهد شد و رضایت مردم را از رفتار و عمل کارکنان سازمان چای باطلاع دولت رساندند. از اینجا دولت عازم لنگرود شد در کومله طبقات مختلف چایکار اجتماع و چندین گوسفند و گاو در مقابل هیئت دولت قربانی کردند وشاهنشاه و دولت را که در مورد چای وضع ثابتی ایجادکرده دعا میکردندطبقات مختلف نسبت بشاهنشاه ابراز احساسات کردند در اینجا هم‌آقای اسفندیاری سرپرست چای منطقه لنگرود ضمن‌عرض‌خیر مقدم گزارش جامعی داد .

در سالن شهرداری لنگرود آقای دیلمی رئیس انجمن شهرمستدعیات اهالی را باطلاع رساندند و آقای حجت‌الاسلام شریف العلماء بیاناتی کرد و اقدامات دولت را تائید و از وضع چای ابراز رضایت نمود . هیئت‌دولت پس‌از خاتمه بازدید از رودسر در حدود ظهر به شهر لاهیجان واردودرمدخل شهرفرماندار خیرمقدم گفت نخست وزیر درجواب مستقبلین عنایات شاهانه را اعلام کردند از آنجا برای صرف نهار هیئت دولت بسازمان چای رفت.

در مدخل سازمان چای آقای منصوری مدیر کل سازمان خیر مقدم گفت و موفقیت های سازمان را در کار چای باطلاع آقای نخست وزیر رساند و توضیح داد که در سال جاری ٤۵۰۰ تن چای از کشاورزان خریداری شده ووسیله ۲۲۲۲۵۲ برك‌چك پول کشاورزان پرداخت گردیده چای ایران با بهترین چای خارجی اکنون‌رقابت میکند سپس از آقای نخست وزیر خواستند که اولین چك مربوط به پرداخت وامی را که سازمان برای بالا رفتن سطح کاشت چای و بی نیازی کشورازچای خارجی‌پرداخت میکند به اولین کشاورز داده شود توضیح‌دادند که‌این‌وام موثرترین اقدام جهت تشویق کشاورزان چایکار میباشد که در بالا رفتن سطح کاشت اثردارد این وام در ٤ سال پرداخت و طی ۹ سال با فرع بسیار کم دریافت میشود.

و سپس اولین کشاورز دریافت کننده وام چك مربوط را از آقای نخست وزیر گرفت و ضمن دعابه شاهنشاه و دولت بازبان محلی از آقای نخست وزیر درخواست کرد که کار چای تثبیت شود.

دراین‌موقع وسیله ماموران‌سازمان چای‌درشمال‌نشان مخصوص‌سازمان به سینه‌آقای‌نخست وزیروهمه وزراء و همراهان زده‌شد.

آقای نخست وزیر و هیئت دولت پس از صرف نهار در سازمان چای بدبستان شمنهاز رفتند.

در آنجا فرماندار لاهیجان خیر مقدم گفت آقایان صفاری وکریمی هر یك مطالبی بیان داشته آقای کریمی در تائید امر چای و بالا بردن قیمت برك مطالبی گفت آقای نخست وزیر و همراهان ساعت ٤ بصوب رشت عزیمت کردند.

آسایشگاه دکتر یزدی

مخصوص بیماران

دارای بخش های متعدد جهت‌درمان های جدید مسلولین تلفن ۸٤۸٤۰

بمطب دکتر یزدی چهارراه امیر اکرم مراجعه فرمائید تلفن ٤۷٤۷۰

آ ـ ۱٦۵۳۱ ۱ ـ ۳

از فرزندان «ماندها»

آقای ایرج مدی که این هفته یکی از جوائز سیصد هزار ریالی سری ٤۵٦ را برده است ادعامیکرد که از بازماندگان پادشاهان ماد است ...و خدا میداند که چقدر راست میگوید ! ...

«بنگاه‌بخت‌آزمائی ملی»

درشماره مخصوص اطلاعات کودکان

درباره جشن‌های هنری‌مجله وچگونگی شرکت درجشن‌ها باشما صحبت خواهیم‌کرد

شماره مخصوص

اطلاعات کودکان

۱۲ مهرماه منتشر می‌شود