اطلاعات

۲۸ صفحه

دوشنبه ۲۶ دی ماه ۲۵۳۶ ـ شماره ۱۵۵۱۴ تکشماره ۱۰ ریال

دومین جاسوس شوروی محکوم به تیرباران شد

★ مدارکی که باستناد آنها دادگاه ربانی‌را محکوم کرد

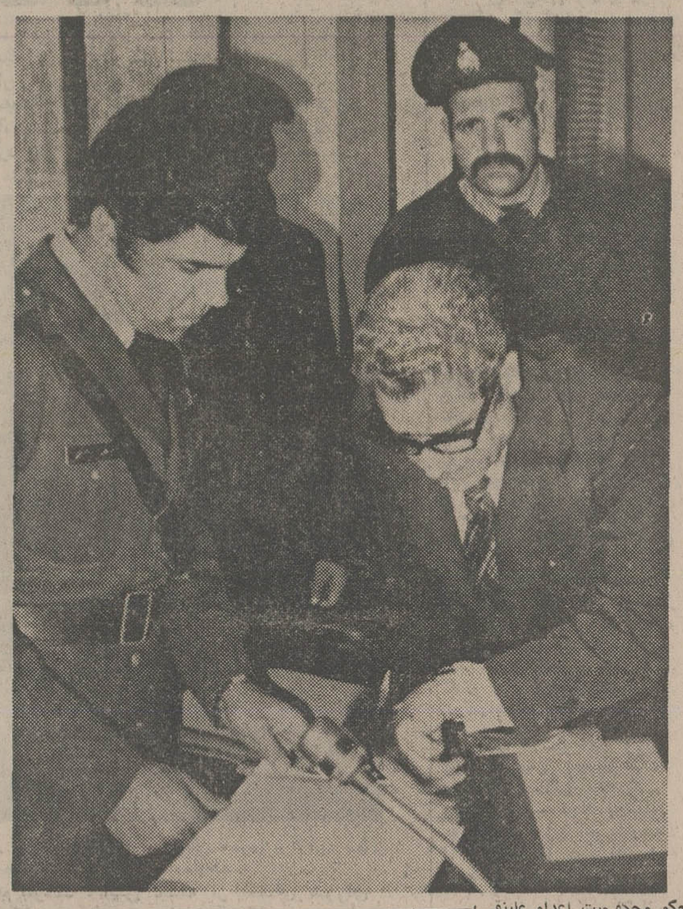

حکم محکومیت اعدام علینقی ربانی به جرم جاسوسی‌برای شوروی در دادگاه نظامی ، توسط وی امضاءمیشود. این دومین جاسوس شوروی‌در ایران‌است که ظرف مدتی‌کمتر ازدوماه حکم اعدام درباره‌اش قطعی میشود.نخستین این دو نفر سرلشگر احمد مقربی بود که روز۴دیماه امسال‌تیر باران شد.

ربانی اسامی ۱۴ عامل شوروی را در ایران فاش کرد

ربانی برای مقامات داخلی و خارجی نامه های جعلی تنظیم میکرد

پیام های رمز چگونه بین جاسوس ایرانی و عوامل سازمان جاسوسی خارجی رد وبدل میشد

در صفحه ۲۵

بلیط اتوبوس ۵ ریال میشود

★ خطوط اتوبوسرانی تهران ادغام خواهد شد

در صفحه ٤

واکسن ضد کرم‌خوردگی دندان کشف شد

در صفحه ۲ ستون دوم

اعتبار عیدی وپاداش آخرسال کارمندان تأمین شد

★ پرداخت پاداش از بهمن‌ماه شروع میشود

در صفحه ۳ ستون اول

روسای فدراسیون‌ها که اسامی آنها درشماره امروز آمده فردا معرفی میشوند

۱۹ رئیس جدید فدراسیونهای ورزشی تعیین شدند

در صفحه ٤

تظاهرات وسیع ضد استعماری در قم

همانطور که در اخبار دیروز گزارش‌شد روز گذشته‌تظاهرات وسیعی از طرف کانون های حزبی رستاخیز و گروه های مختلف برای محکوم کردن استعمار و پشتیبانی از انقلاب شاه وملت در شهرستان قم برگزار شد. در عکس هزاران‌نفر از تظاهر کنندگان دربرابر حرم‌مطهر حضرت معصومه(ع) دیده میشوند.

خانه‌های خالی باقرعه‌کشی اجاره داده میشود

تعداد تقاضا های رسیده برای اجاره خانه های‌خالی، از تعداد اپارتمان و خانه های خالی شناسائی شده در تهران بیشتر شده است .

پیش‌بینی میشود درصورت ادامه این وضع میان تقاضا های رسیده برای اجاره‌خانه های خالی‌کشرایط مشابهی دارند ـ قرعه‌کشی بعمل آید.

خبرنگار ما در این زمینه مینویسد : در بعضی از شهرداری های پایتخت بعلت کثرت تقاضا و هجوم مردم از چند روز پیش توزیع تقاضانامه ها متوقف شده است ولی احتمال میرود به آنها دستور داده شود که مجددا توزیع‌پرسشنامه ها را بین متقاضیان خانه های اجاره‌ای ازسر بگیرند .

ضمنا تا بحال براساس‌یک آمار تقریبی در حدود ٦٥ تا ۷۰ هزار تقاضا به‌نواحی مختلف شهرداری رسیده است .

یک مقام آگاه امروز به اطلاعات گفت : در اغلب نواحی بویژه نواحی ٤، ٥، ۷و ۳ و بخش هایی از مناطق پرجمعیت‌تهران‌اکثریت تقاضا نامه ها توسط‌کسانی پر شده است که‌تقاضای تک واحدی کرده‌اند و از آنجا که شهرداری حق‌اجاره‌دادن تک واحدی را به‌صورت‌اتاق مستقل ندارد ، اکنون این امر شهرداری هارابا مشکل پیچیده‌ای‌روبرو ساخته‌است. بهمین دلیل نیز آماری که از تعداد تقاضای رسیده بدست می‌آید آمار دقیقی نخواهد بود و بطور کامل تعداد متقاضیان را برای اجاره آپارتمان و خانه نشان نمیدهد .

باتوجه‌به‌این مسئله‌اکنون این موضوع بیش از هرزمان دیگر مطرح است که اگر قرار باشد آپارتمان ها و خانه های مستقل را افرادی اجاره کنند که ازلحاظ مالی در رفاه و آسایش‌نسبی‌به‌سر می‌برند بنابراین‌خانواده‌های پرجمعیت که درآمدشان کمتر است و از عهده پرداخت اجاره بهای سنگین یک آپارتمان یا خانه دربست برنمی‌آیند ،تکلیفشان‌چیست؟ و آیا یکی از هدف های دولت از تصویب تکمیل و اجاره‌خانه های خالی کمک به‌رفاه زندگی افرادکم‌درآمد و پرعائله نبوده است .

تصمیم‌من به‌اجرا نکردن‌برنامه درتلویزیون‌مربوط به ۲سال قبل‌و در رادیومربوط به۳ماه قبل‌است

من استعفا نکرده‌ام بلکه‌اعتراض دارم ـ شجریان

در صفحه ٤

نگرانی از بن‌بست مذاکرات مصرواسرائیل کاهش یافت

وزیر خارجه مصر به‌اسرائیل رفت

در صفحه ۲ ستون هشتم

ادرار درمانی !

نوشته های دکتر حسن حاج سیدجوادی وداریوش نظری راهمراه‌دیگر مقاله ها، نامه‌های خوانندگان به روزنامه ودرد دلهای تلفنی در صفحات ٦و۷ بخوانید.

فستیوال فیلمهای برگمن در تلویزیون تمام شد

پایان گرفتن فستیوال فیلمهای خوب برگمن ، بهانه بررسی ۸ فیلم نمایش داده شده ازاین سینماگر سرشناس است که در کنار دیگر خبرهای مربوط به تلویزیون و شرح برنامه های امروز و فردای کانال های سه‌گانه تلویزیون در صفحه ۲٤ چاپ شده است.

بازدید ازشهرک ترک‌اعتیاد جوانان

نمایندگان مجلس ، قضات ، نمایندگان‌خبرگزاری‌های خارجی ورادیو تلویزیون ،ازشهرک ترک‌اعتیاد جوانان‌که‌باهمکاری وزارت بهداری و بهزیستی و مجله جوانان‌از گروه نشریات اطلاعات، ایجاد شده، بازدید کردند. درصفحه ۱۸

هشدار پزشکان به‌خانواده‌ها

آنژین‌ودیفتری رابا آنفلوانزا اشتباه نگیرید

پزشکان تهران امروز هشدار دادند که با وجود احتمال بروز بیماری‌هایی نظیر آنژین ودیفتری که ناشی ازسرمای شدید هوا و مساعد بودن فصل است، خانواده‌ها باید مواظب باشند که هر نوع بیماری را آنفلوآنزا ندانند.

دکتر آرامی رئیس بیمارستان کودکان‌مسعودی دراین‌زمینه به خبرنگار ما گفت: هنگامی که یکی‌ازاعضای خانواده‌به بیماری آنفلوآنزا مبتلا شد باید اورا حتما به پزشک برسانند، امااگرافراد دیگری در خانواده به بیماری مبتلا شدند نباید از داروئی که برای بیمار قبلی تجویز شده استفاده شودزیرا ممکن‌است بیماری وی آنژین یا دیفتری ویا سرما خوردگی باشدکه

بقیه در صفحه ٤

فرخنده مولود مسعود هفتمین پیشوای شیعیان جهان حضرت امام موسی کاظم صلوات الله علیه را بعموم اهل ایمان تهنیت میگوید

صندوق پس انداز بانک ملی ایران

باقلبی سرشارسپاس‌از مراحم بی‌پایان سروران عزیز ـ دوستان محترم و وابستگان که در تحمل اندوه بی‌پایان وتالمات روحی که روح وجانمان را درسوک عزیز ازدست رفته نوجوان ناکام «بابک نوبهار» سوزاند مارا یاری کردند صمیمانه ترین احساس خودرا تقدیم میداریم .

ضمن‌آرزوی موفقیت و سلامت برای همه عزیزان بدین وسیله اگردر انجام مراسم سپاسگزاری حضور از برپائی مجالس یادبود شب هفت درتهران وتبریز ـهمدردی درمطبوعات ـارسال تلگرافهای محبت‌امیز و شرکت در مراسم مختلف مساجد و منزل کهبا تشریف فرمائی‌مارا مورد مرحمت قرار داده‌اند تاخیری بوجود امده صمیمانه پوزش طلبیده ،امیدداریم در پذیرش تاخیر بزرگواری فرمایند.

ازطرف کلیه خانواده های عزادار ـبهرام نوبهار ـ خسرو جبرانی

جناب آقای مهندس مجید اردلان

مصیبت وارده را تسلیت گفته بقای عمر شما و خانواده محترم را از خداوند متعال خواهانم.

اهواز ـ مهندس عزت‌الله چشمه علائی

جناب آقای هژبریزدانی

بانهایت تاسف مصیبت وارده را تسلیت عرض نموده بقاء عمر و سلامتی جنابعالی را از خداوند متعال‌خواهانم.

حسین‌منفرد

آقای مهندس خسرو لطف‌الهی شبستری

مصیبت وارده رابه جنابعالی وخانواده محترم تسلیت میگوئیم .

گروه صنعتی مینو

جناب آقای هژبریزدانی سرکار خانم جدلی

مصیبت وارده راتسلیت میگویم.

منیرو محمود رضا زند

بدینوسیله از دوستان و آشنایان گرامی که خود رادر غم درگذشت روانشاد حاج حسین غفوری سهیم دانسته وبا ما همدردی فرموده‌اند سپاسگزاری مینماید.

کریم غفوری

شرکت ملی نفت ایران

قابل توجه مصرف کنندگان نفت‌گاز حرارتی در صفحه ۲۷

بکمال خوشوقتی باطلاع میرساند دویست‌و نودوهشتمین واحد این بانک بنام شعبه سرپل ذهاب واقع در استان کرمانشاهان سرپل ذهاب خیابان رضاپهلوی‌بموجب‌اجازه نامه‌شماره نب/۱۹۹۷ مورخ۲۵۳۶/۹/۷بانک مرکزی ایران افتتاح وآماده انجام اموربانکی میباشد .

بانک تهران

اطلاعات بانوان سه‌شنبه‌هامنتشر میشود

دانشگاه‌صنعتی آریامهر

بدینوسیله به‌آگاهی دانشجویان دوره های لیسانس خودکه‌درپردیزه تهران مشغول به‌تحصیل میباشند میرساند :

در پی حوادث روز های چهارشنبه ۲۱وشنبه ۲٤ دیماه ۲۵۳٦ کلیه دروس این دوره ها از روزشنبه ۲٤ دیماه تا اطلاع ثانوی تعطیل گردید .

برقراری‌مجدددروس‌برای انجام‌برنامه های آموزشی براساس نظر شورای دانشگاه‌بعدا اعلام‌میگردد

ن م و ن ه

در آخرین لحظه با تجدید نظر بگین در طرح صلح خود

چگونگی طرح مسئله فلسطین اساس اختلاف مصر و اسرائیل

بن بست مذاکرات مصر و اسرائیل رفع شد

قاهره - خبرگزاری‌ها - تجدید نظر اسرائیل درطرح صلح خود و نیز دستور کار کمیسیون مشترک سیاسی‌مصر واسرائیل در آخرین لحظات ، بن‌بست بوجود آمده در مذاکرات صلح مصر و اسرائیل را شکست و موجب شد که تلاشهای حساس جاری دوکشور از یک شکست حتمی نجات یابد.گزارش‌هاحاکیست درپی‌تعدیلی‌که بگین‌درپیشنهادها بعمل آورد و طرحی که آمریکا برای دستور مذاکرات‌ارائه داد راضی کردکه وزیر خارجه‌اش را به‌اسرائیل بفرستد و از شکست کامل مذاکرات جلوگیری کند .

باین ترتیب اختلاف مصر و اسرائیل برسر دستور مذاکرات که سفر ونس را به‌خاورمیانه بیست و چهار ساعت بتعویق انداخت موقتا حل‌شده است . بعقیده محافل امریکائی رامحل واسطه کمبرای ساحل غربی رود اردن درنظر گرفته میشود ممکن است تاچندین سال معتبر باشد.

روزنامه‌های قاهره در شماره های امروز خود با خطوط درشت خبرآغاز گفتگو های وزیران امور خارجه سه کشور را از روزسه‌شنبه در اورشلیم انتشار داده و نوشته‌اند بحران بیست و چهار ساعت ، مربوط به مسئله فلسطین بود و سرانجام پیشنهادی که امریکا درباره دستور مذاکرات به مصر و اسرائیل داد پذیرفته شد و بگین نیز اعلام کرد تعدیلی در طرح صلح خود داده است که بی‌شک سادات را راضی خواهد کرد .

پیشنهاد امریکا پس‌ازآنکه در جلسه شورای امنیت ملی مصر مورد بررسی دقیق قرار گرفت پذیرفته شد .

روزنامه الاهرام نوشته است که مصر به‌اسرائیل یک بار دیگر فرصت داد تابه‌جهانیان ثابت کند واقعا خواستار صلح درمنطقه است. در صورت شکست مذاکرات هیچ کس نمی‌تواند مصر را نکوهش کند بلکه سراسر جهان اسرائیل رامسئول شکست تلاش های صلح خواهند دانست .

روزنامه‌های قاهره ضمنا گزارش داده‌اند که از این پس مطبوعات مصر از انتشار اعلامیه‌هائی که بتائید منابع مسئول نرسیده باشد خودداری نخواهد کرد تاکمیسیون سیاسی بتواند در محیطی آرام گفتگو های خود را دنبال کند.

یک مقام اسرائیلی بی‌آنکه ماهیت اختلاف مصر و اسرائیل را روشن کند فقط به‌ذکر این نکته کفایت کرد که مسئله برسر تعریف مسئله فلسطین بوجود آمده بود. درپی رفع بحران‌پدیدآمده وعدم اطمینانی‌که برسرانصراف سایروس ونس ازسفر به بیت‌المقدس بوجود آمده بود، بیانیه‌ای در اورشلیم منتشر شد که حاکیست مذاکرات کمیسیون نظامی ادامه خواهد یافت وگفتگو های‌کمیسیون سیاسی فردا آغاز خواهد شد .

مناهبگین نخست‌وزیر اسرائیل دیشب ضمن صدور بیانیه‌ای گفت کار کمیته نظامی از همین هفته درقاهره از سرگرفته خواهدشدو این کمیته هرزمان باادامه گفتگوهای کمیته سیاسی، بکار خود در قاهره ادامه خواهد داد.

ناظران سیاسی و محافل آگاه روی این امر متفق‌القولند که‌مسئله فلسطین موجب پدید آمدن بحران و اختلافدر دستور کار کمیته سیاسی شده بود واگر اسرائیل حاضر به‌تعدیل ومصالحه نشده بود، شکست تلاش های جاری صلح مصر واسرائیل حتمی بود وبعید نبود سادات از ادامه تلاشهای خود صرفنظر کند و همانطور که دوماه پیش درجلسه پارلمان مصر گفته بوداز کار کناره‌گیری‌کند.

به‌موجب گزارش‌ها سادات روی این نکته پافشاری می‌کرد که‌مسئله فلسطین از کلیه جنبه‌ها مورد بررسی‌قرار گیرد وموضوع دادن حق خودمختاری کامل به‌فلسطینیها مورد توجه وبحث قرار گیرد درحالیکه اسرائیل به شدت با خودمختاری فلسطینی‌ها مخالف بود وپافشاری می‌کرد که دردستور کار کمیته سیاسی که بطوری مبهم می‌بایست تدوین می‌شد از فلسطینی‌ها با عنوان اعراب فلسطینی ساکن نوار غزه وغرب رود اردن بمیان آید .

پافشاریهای سادات وکارتر موجب تعدیل طرح صلح بگین شد

بگین گفت که با این «تعدیل» نظر سادات تامین می شود

●

بپیشنهاد امریکا دستور مذاکرات اورشلیم نیز به نفع مصر تغییر کرد

دیروز سادات در قاهره وکارتر در واشنگتن تلاشهای پی‌گیری داشتند تا بن‌بست مذاکرات رفع شد . و دو رهبر از طریق سفیر آمریکا در قاهره با هم ارتباط داشتند وسرانجام هنگامی که شورای امنیت ملی مصر تشکیل شده بود، بگین تصمیم گرفت در طرح خودتعدیلی بعمل آورد وبحران موقتا رفع شد .

محمد ابراهیم کامل وزیر خارجه مصر که اینک در اسرائیل بسر می‌برد دیروز گفت تشکیل کمیته سیاسی یک گام بسیار مهم در راه صلح است واو امیدوار است نتایج‌استوار وملموسی‌ازمذاکرات‌کمیته‌سیاسی بدست‌آید.

موشه‌دایان وزیر خارجه اسرائیل به نوبه خود گفت ما به‌آنچه مصر مطرح خواهد کرد بدقت کامل‌گوش خواهیم کرد وقول می‌دهم در مذاکرات نهایت صمیمیت را ازخود نشان دهیم .

جلسه سرنوشت ساز

در این جلسه که عصر دیروز در خانه سادات (در نزدیکی قاهره) برگزار شد رئیس جمهوری مصر تصمیم گرفت به مذاکرات‌با اسرائیل ادامه دهد .

و وزیر خارجه خود را به اورشلیم بفرستد . این جلسه از اعضای شورای امنیت ملی مصر و بطورغیر مترقبه تشکیل شده بود و سفیر آمریکا در جریان مذاکرات این جلسه به‌سادات اطلاع داد که بگین در طرح صلح خود تعدیل بعمل‌آورده و دولت آمریکا نیز موفق شده است دستور کار کمیسیون سیاسی مصر و اسرائیل را آنطور که سادات راضی شود تغییر دهد در عکس از چپ براست: ژنرال الجمصی وزیر جنگ محمود سالم نخست‌وزیر و حسنی مبارک معاون رئیس جمهوری مصر دیده می‌شود.

وزیر خارجه مصر به‌اسرائیل رفت

★ مذاکرات کمیسیون مشترک سیاسی‌مصر و اسرائیل باشرکت وزیر خارجه امریکاو حضور ناظر سازمان ملل فردا آغازمیشود

★ آمریکا برای رفع اختلاف‌نظر های‌مصر و اسرائیل پیشنهاد هائی مطرح خواهد کرد

قاهره- خبرگزاری فرانسه- مصر و اسرائیل سرانجام در باره دستور مذاکرات‌کمیسیون سیاسی‌مشترک بتوافق رسیدند و هیات‌نمایندگی مصر به‌ریاست محمدابراهیم کمال وزیر امور خارجه‌آن کشور دیشب وارد اورشلیم شد.

یکسخنگوی وزارت امور خارجه اسرائیل اعلام کردکه گفتگو های وزیران خارجه مصر واسرائیل و امریکا از ساعت یک بعد از ظهرسه‌شنبه (فردا) در یک هتل اورشلیم آغاز خواهد شد.

سایروس ونس وزیر امور خارجه امریکا نیز امروز عازم اورشلیم شد بدستور کورت والدهایم دبیر کل سازمان ملل متحد ژنرال «انسیو سیلاسوئو» فرمانده نیرو های ملل متحد در خاورمیانه‌نیز بعنوان ناظر در گفتگو های کمیسیون سیاسی شرکت خواهد کرد.

محمد ابراهیم کامل وزیر امور خارجه و اعضای هیات نمایندگی ان کشور که‌دیشب وارد اورشلیم شدند بوسیله موشه‌دایان وزیر امورخارجه اسرائیل به هتل محل اقامت خودهدایت شدند.

جمعیت انبوهی که دراطراف هتل‌گرد آمده بود ورودهیات نمایندگی مصر را با کف زدن های پرشور استقبال کردند وزیر امور خارجه مصر در حالیکه لبخند میزد با تکان دادن‌دست‌به‌احساسات‌اسرائیلی ها پاسخ داد.

یک مقام مسئول مصری اظهارداشت که امریکا طرحی در باره دستور مذاکرات کمیسیون سیاسی به مصر و اسرائیل‌پیشنهاد کرده که‌مورد موافقت دو طرف قرار گرفته است.

حسنی مبارک معاون رئیس جمهوری مصر در تمام مدت دیروز با الیتس سفیر امریکا در قاهره در تماس بود وپس از آن نتیجه گفتگو های خود به شورای امنیت ملی که به ریاست انور سادات تشکیل شده بود گزارش داد درهمین جلسه ژنرال عبدالغنی‌الجمصی وزیر جنگ مصر نیز گزارشی دربارهنتایج‌گفتگو های کمیسیون نظامی تسلیم کرد.

یک مقام مسئول امریکائی در واشنگتن اظهارداشت که مصرو اسرائیل مو افقت‌کرده‌اند یک «راه حل واسطه» برای مسئله غرب رود اردن و نوارغزه پیداکنند. بگفته‌آگاهان سیاسی‌در واشنگتن سایروس ونس اظهار امیدواری کرده است که مصر و اسرائیل‌می توانندبرای اداره این‌سرزمین ها یک راه حل واسطه پیدا کنند بی انکه دو طرف درباره این مسئله بطور جدی درگیر شوند.

مقام امریکائی که نخواست نامش‌فاش شود درباره توافق مصر واسرائیل‌بر سر دستور مذاکرات کمیسیون سیاسی گفت برنامه کمیسیون سیاسی جنبه‌موقت دارد و به موضع هیچ یک از دو طرف لطمه‌ای وارد نخواهد کرد اما حاضر نشد در باره « کلمه بیطرفی » در مذاکرات توضیح بیشتری بدهد.

نمایندگان عراق و سوریه بمنظور آشتی دوکشور مذاکره میکنند

بیروت - یونایتدپرس - روزنامه لبنانی السفیر چاپ بیروت دیروز نوشت در روزهای آینده ملاقاتی بین هیئت های نمایندگی عراق و سوریه بمنظور حل و فصل مسائل مورد اختلاف دو کشور در الجزایر روی خواهد داد .

این‌ملاقات ثمره‌میانجیگری الجزایر میان عراق و سوریه استکه در پی سفر سادات به بیت‌المقدس بعمل آمد . به نوشته السفیر هر یك ازهیئت ها متشکل از سه مقام بلند پایه خواهد بود و دو طرف روابطشان را به منظور عادی کردن کامل بررسی خواهند کرد .

السفیر نوشته است که‌گردهم آئی الجزایر بیك تفاهم و سازش بین عراق‌وسوریه‌منتهی خواهد شد . و بموجب این توافق مرزهای دو کشور باز می‌گردد و جنك تبلیغاتی میان دو کشور پایان خواهدگرفت.

پشتیبانی ملك حسین

امان - یونایتدپرس - ملك‌حسین پادشاه اردن‌روز گذشته طی یک مکالمه‌تلفنی پشتیبانی خود را ازانور سادات درقبال تسلیم نشدن به تمهیدات اسرائیل اعلام کرد. پادشاه اردن درمکالمه تلفنی با انورسادات ازرهبر مصر بخاطر تغییر ندادن موضع خود از آغاز ابتکار های صلح قدردانی بعمل آورد .

اولین قرارداد جهانگردی مصر و اسرائیل

تل‌آویو - روزنامه‌اسرائیلی جروزالمپست دیروزگزارش داد نخستین موافقتنامه بین مصر و مقامات جهانگردی اسرائیل هفته آینده در فرانکفورت‌به‌امضاء خواهد رسید.

در این قرارداد ترتیب مسافرت اتباع اسرائیلی به مصر و بالعکس پیش‌بینی شده است.

استفاده امریکا وعربستان ازانرژی خورشیدی

امان ، رویتر - بنابر گزارش رادیوی ریاض ، جیمزشلزینگر وزیر انرژی امریکا ، دیروز پس ازچهار روز اقامت در عربستان سعودی و گفتگو با مقام های‌دولتی این‌کشور درباره مسائل مربوط به انرژی ، ریاض را بقصد اردن ترک کرد.

شلزینگر ضمن گفتگوئی با خبرگزاری سعودی گفت که امریکا وعربستان‌سعودی موافقت کردند که از انرژی خورشیدی استفاده کنند . او گفت‌که‌امریکا وعربستان سعودی درآینده‌ای نزدیک، طرح‌هائی را برای استفاده ازانرژی خورشیدی به‌اجرا خواهند گذارد.

مرد شماره ۲ الفتح خطاب‌به کارتر :

مافلسطینی‌ها کمونیست نیستیم وپای شوروی راهم به‌فلسطین باز نخواهیم کرد

بیروت - خبرگزاری‌فرانسه - ابواياد عضو کمیته‌مرکزی سازمان الفتح‌ویکی‌از مهمترین رهبران فلسطین اظهارات‌جیمی کارتر را دایر براینکه یك کشور فلسطین‌در ساحل غربی اردن به‌پایگاه شوروی تبدیل خواهد شد رد کرد . ابواياد ضمن گفت‌و شنودی باروزنامه لبنانی «مندی مورینك » گفت این ادعا که‌یك کشورفلسطین ممکن است به پایگاه شوروی تبدیل شود دروغ محض‌است.

وی گفت پرزیدنت کارترو دولت آمریکا میدانند که ما کمونیست نیستیمو نمی‌خواهیم پای شوروی‌یا یك کشوردیگر را به منطقه بازکنیم .

ابواياد گفت درهای کشور مستقل فلسطین بروی همه باز خواهدبودوبا اینحال‌آمریکائی ها هنوز هم می‌گویند که ما کمونیست هستیم ولی باید بدانند که ما به قیم احتیاج نداریم . ابواياد بالحنی‌ملایم از پرزیدنت سادات انتقادکرد و گفت من بعنوان یك عرب عقیده دارم که دیدار رئیس جمهوری مصر از اسرائیل هیچگونه نتیجه مثبت برای مصرو جهان عرب ببارنیاورده و نخواهد آورد .

مرد شماره ۲ الفتح درپاسخ یك سئوال دیگر گفت‌نمیدانم مصر در صدد امضای یك قرارداد‌صلح‌دوجانبه بااسرائیل است یا خیر اما میدانم که پرزیدنت سادات اکنون دوراه در پیش دارد یا اینکه به مذاکرات با اسرائیل پایان دهد و بجهان عرب باز گردد و یایك قرارداد صلح‌جداگانه با اسرائیل امضاء کند .

ادامه تیراندازی درجنوب لبنان

بیروت - خبرگزاری‌فرانسه - نبرد واحد های توپخانه‌ترقی خواهان‌و محافظه کاران‌مسیحی در مناطق جنوبی لبنان که‌از شنبه آغاز شده است‌همچناز ادامه دارد .

توپخانه اسرائیل دیشب به پشتیبانی‌ازمحافظه کاران‌مواضع نیروهای فلسطین‌و ترقیخواهان را در دهکده «خیام » زیرآتش گرفت . هنوز از تلفاتی که در این نبرد ها به طرفین‌وارد شده هیچگونه اطلاعی به دست نیامده است .

بادامه تلاش کمونیستهابرای‌شرکت‌در دولت

کابینه‌ایتالیا امروزاستعفامی کند

★ کمونیستها خواهان تشکیل کابینه‌ای با شرکت همه احزاب ایتالیا هستند

★ پاپ مردم را به پشتیبانی از حزب دمکرات مسیحی ایتالیا دعوت کرد .

رم، یونایتدپرس- تلویزیون دولتی ایتالیا اعلام کرد که جیولیو آندره‌ئوتی ، نخست وزیر دموکرات مسیحی ایتالیا امروز استعفا میدهدو باحتمال زیاد خود اومامور تشکیل حکومت تازه خواهد شد .

استعفای آندره ئوتی تلاش متقابلی را برای کسب قدرت بین کمونیست ها که ۳۴٫۵در صد و حزب دموکرات مسیحی که ۳۸٫۸ در صد کرسی‌های پارلمانی را دردست دارند ، پدید آورده است .

انریکو برلینگوئر ، دبیر کل حزب کمونیست‌ایتالیا، پیشنهاد کرده است که کابینه آینده با ائتلاف همه حزب ها ، ازجمله چند وزیر کمونیست تشکیل شود، ولی دستگاه رهبری‌حزب دموکرات مسیحی این پیشنهاد را رد کرده است ، وبه‌این ترتیب ازحمایت کمونیست ها محروم شده است تلویزیون دولتی ایتالیا گفت که اندره - ئوتی «امروز» پس‌از تشکیل آخرین جلسه کابینه خود استعفای خویش رابه‌جیوانی- لئونه رئیس جمهوری ایتالیا تسلیم خواهد کرد .

دیروز ، پاپ‌پل ششم ازکلیه کاتولیک های ایتالیا دعوت‌کرد که‌از دموکرات مسیحی ها که مورد تایید و انتیکان وواشنگتن هستند حمایت کنند .

اگر مذاکرات صلح شکست بخورد

اعراب بشوروی روی خواهند آورد

لندن - نفبرگزاری فرانسه- ادوارد هیث نخست‌وزیرپیشین انگلیس که بتازگی از چند کشور عربی خاورمیانه دیدن کرده است ضمن مقاله‌ای که‌در روزنامه سندی تایمز انتشار یافته اظهار عقیده کرده است که‌اگرابتکار صلح‌سادات‌شکست بخورد بسیاری از کشور های میانه‌رو عرب به شوروی‌روی خواهند آورد .

ادوارد هیث که در این‌سفر از ملك خالد ، ملك حسین و رهبران اسرائیل دیدن کرده نوشته است اکثریت مسئولان عربی موفقیت سادات را در تلاش برای برقراری صلح آرزو می‌کنند اما در صورت شکست ابتکار رئیس جمهوری مصر، اعراب کاملا ازاسرائیل، امریکا و اروپای غربی ناامید خواهند شدو بشوروی روی خواهند آورد تا بتوانند با توسل بزور اسلحه سرزمین های خود را از اسرائیل پس بگیرند .

در حالیکه تیراندازی و انفجار بمب درترکیه ادامه دارد

دیروز نمایندگان پارلمان ترکیه بامشت ولگد بجان هم افتادند

★ در خشونت های سیاسی دیروزترکیه ٤ تن کشته و دهها نفر زخمی شدند

آنکارا ،رویتر - نمایندگان پارلمان ترکیه ، دیروز هنگام بحث درباره برنامه دولت بولنت اجویت با مشت ولگد بجان هم افتادند.

زدو خورد نمایندگان مدتی ادامه داشت تا این‌که رئیس مجلس برای حفظ نظم جلسه را بعنوان تنفس تعطیل کرد .

مقام های ترک گفتند که در این زد و خورد ، کسی زخمی نشد و جلسه پارلمان ، پس از نیم ساعت تنفس از سر گرفته شد .

زد و خورد کنندگان ، اعضای حزب جمهوری خواه خلق برهبری اجویت نخست وزیر تازه و اعضای حزب عدالت برهبری سلیمان دمیرل نخست وزیر پیشین بودند.

زدوخورد ها

استانبول ، آسوشیتدپرس- تیراندازی های پراکنده ، و پرتاب چند بمب ، دیروز در ترکیه چهار کشته و ده ها زخمی برجای گذارد اما دلایلی وجود دارد حاکی از این که حکومت بولنت اجویت نخست وزیر تازه ، میکوشدکه اشوب های سیاسی ترکیه را فرو نشاند .

پلیس ترکیه ، دیروز ۱۰تن را به اتهام داشتن سلاح های اتشین بازداشت کرد . بنابر گزارش پلیس در ۱۵ روزه گذشته ، ۸۲ بمب در نقاط مختلف ترکیه منفجر شده‌است.

دیروز، یک دانشجوی‌ترک در استانبول براثر تیراندازی دومرد مسلح کشته شد و در قونیه، یک معلم زبان انگلیسی بوسیله دوناشناس بقتل‌رسید. در شهرهای «سیورک» در شرق ترکیه و دنیزلی‌درغرب ترکیه ، نیز دو دانشجومورد اصابت گلوله قرار گرفتند که یکی از آنها کشته شد ، و آن‌دیگری در بیمارستان بستری شد .

عرفان اوزایدینلی‌وزیرکشور ترکیه گفت که از هیچ اقدامی برای جلوگیری از گسترش آشوب های سیاسی فروگذار نخواهد کرد .

به گزارش خبرگزاری فرانسه

دومین کنفرانس کشورهای جناح تندروعربی بزودی تشکیل میشود

تونس - خبرگزاری فرانسه - حواری بومدین رئیس جمهوری الجزایر دیشب وارد تونس شد بومدین از هر گونه اظهاری به‌نمایندگان‌جراید خودداری کرد و بلافاصله برای‌گفتگوبا پرزیدنت‌حبیب بورقیبه‌بکاخ ریاست جمهوری‌تونس‌رفت.

بومدین‌ازبلگراد به تونس رفته است .

هنوز از نتایج گفتگوهای بومدین با رهبران کشور های عربی اطلاع‌دقیقی‌بدست نیامده است . گفته میشودکه دومین کنفرانس سران‌کشور های جبهه امتناع در آینده نزدیک تشکیل خواهد شد ، اما هنوز معلوم نیست که بومدین توانسته است موافقت رهبران عراق و سوریه را به آشتی دو حزب بعث بدست آورد یا خیر ؟

یک مقام آگاه در دمشق اظهار داشت که سفیر عراق در سوریه بزودی پایتخت سوریه را بسوی‌بغدادترک خواهد گفت . وی قبل از دیدار بومدین از دمشق نیز به بغداد رفته بود .

بوتفلیقه وزیرامورخارجه الجزایر چند روز پیش از بغداد به دمشق بازگشت و پیشنهاد های جدید عراق‌را برای حل اختلافهای بغداد و دمشق به بومدین تسلیم کرد که بلافاصله به آگاهی حافظ اسد رسید .

ظاهرا بازگشت سفیرعراق به تلاش هائی که برای آشتی میان دمشق و بغداد انجام میشود بستگی دارد .

دیشب در پایان دیدار ۲٤ ساعته بومدین از بلگراد روسای جمهوری الجزایرو یوگسلاوی ضمن انتشار اعلامیه مشترکی از اوضاع خاورمیانه و صحرای غربی آفریقا اظهار نگرانی کردند.

آتیوپی اعلام کرد که درصدد قطع روابط خود با امریکا است

آدیس‌آبابا ، رویتر - وزارت امورخارجه اتیوپی جیمی‌کارتر رئیس جمهوری امریکا را متهم به دامن‌زدن به جنگ در اوگادن کرد . و از احتمال قطع روابط سیاسی خود با امریکاسخن گفت : وزارت امور خارجه اتیوپی ، ضمن بیانیه‌ای‌در پاسخ اظهارات پنجشنبه گذشته پرزیدنت کارتر که طی آن به درگیری نظامی شوروی در شاخ آفریقا و مداخله این کشور در جنگ اعلام نشده بین اتیوپی و سومالی اشاره کرده بود تاکید کرد : « باتوجه به‌این واقعیت که کادر رهبری سومالی تجاوز علیه اتیوپی را آغاز کرده ، چگونه پرزیدنت کارتر میتواند تردید کند که مسئولیت به خطرانداختن صلح و ثبات در منطقه بر عهده سومالی نیست؟ دولت امریکاخاصه شخص پرزیدنت کارتر توسعه‌طلبان سومالی را به تجاوز علیه اتیوپی تشویق کرده‌اند.»

در بیانیه وزارت امور خارجه اتیوپی ، همچنین اعلام شده است : «اتیوپی عقیده دارد که اگر دولت امریکا بحمایت خودازاقدام های سومالی ادامه دهد ، اتیوپی ناچاراست درروابط خود باحکومت امریکا تجدیدنظر کند.»

در این بیانیه ، ضمن اشاره به کمک‌های نظامی شوروی به اتیوپی خاطر- نشان شده است که این اتیوپی است که مورد تجاوز قرارگرفته و بنابراین حق دارد که بهرشکل ممکن از تمامیت ارضی خوددفاع کند .

واکسن ضد کرم خوردگی دندان ساخته‌شد

بوستون ، ماساچوستس آسوشیتدپرس - مردمی‌که از ترس چرخ کردن دندان‌کرم خورده‌شان برخود می‌لرزند اکنون باید خوش‌حال باشند که پژوهشگران واکسنی ساخته‌اند که از کرم‌خوردگی دندان ها جلوی‌گیری میکند.

آزمایش‌هایی که تاکنون در مورد این واکسن صورت گرفته تجویز آن را برای چارپایان تائید کرده است ، ولی دانشمندان اظهار نظر کرده‌اند که انتظار میرود به زودی این واکسن‌برای انسان نیز تجویز بشود .

دکتر دانیل‌اشمیت میگوید: «من فکر می‌کنم که درنتیجه پژوهش‌های‌ما مصونیت ازکرم خوردگی دندان انسان نیز به زودی امکان پذیر خواهد شد . »

دکتر اشمیت و دوتن از دانشمندان همکار او ۷ سال است که در مرکز دندان پزشکی بوستون برای تهیه واکسن‌ضد کرم‌خوردگی‌دندان سرگرم بررسی‌های‌علمی‌هستند آنها واکسن ساخت خود را به موش‌ها تزریق کرده‌اند و متوجه شده‌اند که امکان‌کرم خوردگی دندان آنها ۵۰ تا۶۰ درصد کاهش یافته است .

دکتر اشمیت گفت : «این واکسن کرم خوردگی ها و حفره‌های موجود دندان را از بین نمی‌برد اما دندان‌های‌سالم را از کرم خوردگی و سوراخ شدن در امان میدارد .

دانشمندان میدانند که‌کرم خوردگی و سوراخ شدن‌دندان ها براثر وجود نوعی‌باکتری به نام استرپتوکوکوس پدید می‌آید و واکسن تازه ازپدید آمدن و رشد این باکتری در پای دندان ها جلوگیری می- کند .

مسئله شاخ افریقا به نقطه انفجار نزدیك میشود

کویت - خبرگزاری فرانسه - عبدالغفور محمداحمد سفیر سومالی‌درکویت‌اظهارداشت‌که سومالی در افریقا باکمونیسم پیکار نمی‌کند بلکه به‌جنبش های آزادی بخش‌ملی صرفنظر از ایده لوژیهای سیاسی که دارند کمك می‌کند . سفیر سومالی که در یك مصاحبه مطبوعاتی سخن می گفت‌افزود که اوضاع در شاخ افریقا به نقطه انفجار نزدیك شده و باید هر چه زودتر راه حلی برای اختلافهای موجود پیدا شود ، بهمین علت ما ازکشور های‌افریقائی‌درخواست کرده‌ایم که برای پایان دادن‌به‌اختلاف های سومالی واتیوپی مساعی جمیله خود را بکار برند . سفیر سومالی ضمنا گزارش- هائی را دایر براینکه آمریکا مقادیری اسلحه‌و مهمات باین کشور تحویل‌داده‌است تکذیب کرد و در باره بحران روابط شوروی و سومالی گفت کمك نظامی مسکو به رژیم آدیس آبابا روابط مسکوموگادیشو را تیره ساخته است و اگر شوروی از دادن اسلحه به اتیوپی خودداری‌می‌کرد اوضاع در شاخ افریقا خیلی زودبحال عادی باز می‌گشت .

در آنسوی دیوار چین

(نوشته ستاره فرمانفرمائیان)

اصول نظری و عملی روان درمانی

(نوشته دکتر ولی‌اله اخوت)

نام دو کتاب جالب از سری نشریاتی است که به بازگی از سوی اموزشگاه عالی خدمات اجتماعی چاپ و منتشر شده است.

علاقمندان برای تهیه کتاب های فوق وسایر نشریات اموزشگاه‌عالی خدمات‌اجتماعی می‌توانند به‌محل آموزشگاه: خیابان پهلوی پالاتر ازمیدان ونک- ایستگاه کاوسیه «تقاطع پهلوی- میرداماد» مراجعه نمایند. تلفن ۸۷- ۶۸۲۰۸۶ و ۱۸- ۶۸۰۲۱۷

(برای دانشجویان تخفیف مخصوصی از طرف آموزشگاه منظور شده است).

آ-۳۹۱۷۳

آگهی پذیرش دانشجوی پرستاری بیمارستان مهر (فوق دیپلم)

آموزشکده پرستاری بیمارستان مهر در نیمه دوم سال تحصیلی ۳۶-۳۷ جهت دوره (فوق دیپلم) پرستاری تعدادی دانشجوی دختر طبق شرایط مندرج در صفحه ۵۷ راهنمای داوطلبان ورود به آموزش عالی میپذیرد .

از داوطلبان تقاضا میشود پس از انتشار آگهی‌سازمان سنجش و آموزش کشور در این مورد جهت ثبت نام‌بدفتر آموزشکده واقع در خیابان زرتشت مراجعه نمایند.

آگهی

بیمارستان مهر برای اداره آزمایشگاه های بالینی و آسیب شناسی خود احتیاج به یک نفرپزشک متخصص‌علوم آزمایشگاهی دارد که بطور تمام وقت در بیمارستان خدمت نماید .

داوطلبان با تعیین وقت قبلی بوسیله تلفن شماره۶۵۲۳۵۳ به مدیریت بیمارستان مراجعه فرمایند .

حادوی اعداد

اثر : سیدنی . ه . ملپ

ترجمه : جلال تقی‌زاده هوشنك جوزوی

چاپ سوم

مجموعه‌ای از معما ها و بازیها وحقه های ریاضی برای سرگرم کردن دانش پژوهان و تقویت قدرت حل مسائل دشوار ریاضی .

مؤسسه انتشارات امیرکبیر

سردبیر محترم روزنامه اطلاعات

در یکی از جراید صبح پایتخت اخیرا مطلبی تحت‌عنوان «با افزایش بهای آن از ۸۰۰۰۰ به ۹۸۰۰۰ ریال فروش قسطی تلویزیون بلموند متوقف شد » درج شده بود که خواهشمند است برای مزید اطلاع عموم،دستورفرمایندعین واقعیت بشرح زیر در آن روزنامه گرامی درج شود :

اقدام بزرگ و بسیار انسانی بلموند در اجرای‌نهضت فروش مستقیم (از تولید به مصرف) یکی از موثرترین‌برنامه هائی بوده است که تاکنون در جهت حفظ منافع مصرف کننده در ایران باجرا درآمده که در اثر آن و بجهت‌افزایش قدرت خرید بسیاری از هموطنان عزیز ، توانستند در ماه های گذشته تلویزیون رنگی بلموند را به منازل خودببرند.

تلویزیون رنگی بلموند که ابتدا به بازار عرضه شداز نوع فینگرتاچ ساده بود که بقیمت ۸۰۰۰ تومان با ۱۰۰۰ تومان پیش‌قسط و ۱٤ قسط ۵۰۰ تومانی مستقیما بمصرف کننده فروخته میشد که هنوز هم از این نوع تلویزیون‌در کارخانجات بلموند تولید میشود .

چندی بعد در اثر تقاضاهای مکرر خریداران کارخانجات الکترونیکی بلموند موفق شد با همکاری کارخانجات‌بلاپونکت آلمان غربی کاملترین دستگاه تلویزیون های رنگی‌را که‌مجهز به سیستم و دستگاه کنترل از راه دور وکانال یاب اتوماتیک بود همزمان با آلمان غربی به بازار ایران عرضه نماید که این تغییر سیستم و افزایش قطعات لازم در آن حدود قیمت تلویزیون را به ۹۸۰۰ تومان رسانیده و در آگهی های بلموند بطور واضح دلایل افزایش قیمت ذکر شده است.اما اگر مصرف کنندگان محترم مایل باشند میتوانند سیستم ساده بلموند را با همان قیمت و شرایط سابق خریداری نمایند‌در حقیقت هیچگونه تغییر در شرایط یا قیمت وجود نداشته است امیدواریم نه تنها عموم مردم‌بلکه‌کمیته حمایت ازمصرف کننده و مطبوعات نیز به حسن خدمات بلموند همچنان معتقد باشند و خدمت بزرگ بلموند را در اجرای برنامه سازنده‌و موثر (فروش مستقیم از تولید به مصرف) را با تعمق و دیدی گسترده‌تر مورد مطالعه قرار دهند تا مدیران بلموند فرصت یابند در اجرای هرچه بهتر برنامه های خود که در درجه اول حمایت از مصرف کننده و بالا بردن قدرت خرید او ، و در درجه دوم تولید پیشرفته ترین تلویزیون رنگی در ایران میباشد ، موفق گردد . با تشکر و احترامات

حمید کاشانی مدیر عامل کارخانجات الکترونیکی بلموند

آ-۳۹٤۹۱

اعتبار پاداش آخر سال کارمندان دولت تأمین شد

تخصیص اعتبار پاداش آخر سال کارکنان دولت پایان یافت وبتمام وزارتخانه‌ها ، سازمان ها و موسسات و شرکتهای وابسته بدولت ابلاغ شد.

این اعتبار در چار چوب اعتبارات سه ماهه دی ، بهمن، اسفند ۲۵۳۶ وزارتخانه‌ها و سازمانهای دولتی منظورشده‌و بهمین جهت پرداخت‌آن نیاز به تخصیص‌اعتبارجداگانه‌نخواهد داشت. بنابراین تمام سازمان های دولتی میتوانند پس از اتخاذ تصمیم نسبت بپرداخت پاداش‌کارمندان،ازخزانه‌داریکل اجازه پرداخت را اخذ کرده ووجه آنرا بحساب کارمندان واریز کنند.

مطابق مقررات کارمندان ، برابر یکماه حقوق و مزایای مستمر در پایان سال پاداش دریافت می‌کنند.

این پاداش بتمام کارمندان اعم از رسمی و پیمانی تعلق میگیرد. بعلاوه پاداش شامل کادر آموزشی نیز میشود و طبق ضوابطی باین عده از کارکنان دولت نیز قبل ازپایان سال پاداش پرداخت میشود.

پاداش کارمندان مانند سال های قبل‌باپرداخت حقوق‌اسفند ماه همزمان پرداخت نخواهد شد، بلکه در برخی ازادارات نخست پاداش و سپس‌حقوق اسفند ماه بکارمندان پرداخت میشود .

رقمی که دولت هر ساله بابت پاداش بکارمندان‌پرداخت میکند چندمیلیارد تومان‌برآورد شده که هر ساله رو بافزایش است.

پیش‌بینی میشود پرداخت پاداش آخر سال کارمندان در بعضی از سازمانها وموسسات دولتی از بهمن ماه آغازشود وتانیمه اسفند ماه در تمام وزارتخانه‌ها و سازمانهای وابسته به آنها پایان یابد.

شوروی از بازارهای سرمایه غرب وام گرفت

شوروی درحالیکه آهنگ رشد اقتصادی آن رو به آهستگی نهاده و به‌تقدینگی بیشتر احتیاج پیداکرده‌است در هفته‌های اخیر بعنوان وام‌گیرنده وارد بازارهای سرمایه غرب شده است.

طبق گزارش منابع بازار لندن، شوروی تنها در ماه گذشته (دسامبر ۱۹۷۷) دو فقره وام عمده بمبلغ ۹۰۰ میلیون دلار از این بازار گرفته و پیش‌بینی میشودکه استقراض این کشور از غرب درماههای‌آینده بمیزان بیشتری ادامه یابد. علت اصلی نیاز شوروی به استقراض از غرب کند شدن آهنگ فعالیت‌های اقتصادی در سراسر جهان ذکر می شود که دراثر آن سال ۱۹۷۷ ازلحاظ رشداقتصادی برای شوروی بصورت بدترین سال بعد از جنگ جهانی دوم درآمد . وضع نامساعد برداشت‌محصولات کشاورزی مسئله‌را دشوارتر کرد وبرنامه‌ریزان شوروی را مجبور کرد که هدفهای رشد تولید را برای سال ۱۹۷۸ دربرنامه پنجساله‌ای که اخیرا اعلام شد پائین بیاورد . در برنامه جدید رشد تولیدات صنعتی برای سال ۱۹۷۸ معادل ٤ ونیم درصد برآورد شده و یکی از پائین‌ترین ارقام رشد در سالیان اخیر بشمار می‌آید.

توزیع مرغ از ۱۹۰ تن درروز گذشت

عرضه مرغ تازه افزایش یافت ، اما اجحاف برخی از مرغ فروشان کماکان ادامه دارد. مرغ تازه‌همچنان باشکم پر بمصرف کننده عرضه می گردد و باین ترتیب علاوه بر آنکه گرانفروشی ازاین طریق صورت میگیرد، مرغ تازه به صورت غیر بهداشتی بدست مصرف کننده میرسد.

امروز گفته شد: که‌با افزایش عرضه مرغ‌تازه ظرف دو هفته اخیر ، توزیع روزانه آن از مرز۱۹۰ تن در روز گذشت و کمبودی دراین مدت از نظر عرضه مرغ پیش‌نیامده است و بازارعرضه و تقاضا تقریبا متعادل شده‌است .

افزایش عرضه تخم مرغ

همچنین در همین مدت بر میزان عرضه تخم مرغ افزوده شد و فعلا در تهران روزانه بیش‌از ۱٤۰ تن تخم مرغ داخلی و وارداتی توزیع می گردد که بیش‌از ۱۰۰ تن از تخم مرغ‌های وارداتی و بقیه‌از تخم مرغ‌داخلی تامین میشود.

با افزایش میزان تخم مرغ وارداتی و عرضه آن به بازار تعادل نسبی در عرضه این کالا بوجود آمده است .

در طول هفته گذشته حدود ۱۱۰۰ تن از تخم مرغهای خریداری شده از خارج وارد و در تهران وشهرستان ها که کمبود داشتند توزیع شد.

در نیمه دول دیماه جاری مجموعا ۲ هزار تن‌مرغ خارجی وارد و به بازار عرضه شده است . افزایش حجم تخم مرغ وارداتی و ازدیاد عرضه تخم مرغ داخلی موجب تعادل‌نسبی در بازار تخم مرغ شده است.

درمحافل ومجالس

اضافه وزن دو گربه ایرانی مسافرت با «کنکورد» رابهم زد !

اضافه وزن دو گربه ایرانی باعث بهم خوردن سفردو مسافر ثروتمند ایرانی از پاریس به نیویورک با هواپیمای کنکورد شد.

مسافران ایرانی که هریک یکگربه اصیل و گرانقیمت باخود حمل می‌کردند حاضر شدند بابت اضافه وزن این «پیشی‌های اصیل» هر قیمتی را قبول کنند ولی پافشاری مسئولان «کنکورد» در اجرای مقررات خاص خود باعث شد تاگربه‌های خوشبخت ایرانی فاصله ۷ هزار کیلو متری‌پاریس نیویورک را بجای سه ساعت و ٤٥ دقیقه هفت ساعت ونیم طی کنند!

چرا که هواپیماهای «کنکور» حیواناتی را حمل می‌کند که باقفس مخصوص بیشتر از پنج کیلو نباشند در حالیکه گربه‌های چاق وچله ایرانی هریک با قفس مخصوص پرواز بیش از ده کیلو وزن داشتند.

بهای بلیت یکسره کنکورد از پاریس به نیویورک۵۹۲۲ تومان است که این مبلغ بیست درصد گران‌تر از بهای بلیت درجه یک (فرست کلاس) هواپیماهای جت می‌باشد.

محفل‌نویس کم گرفتاری‌داشت که حالا باید بابت‌دوسه ساعت دیرتر رسیدن گربه‌های از ما بهتران به نیویورک هم غصه بخورد!

قصه تازه نویسنده دائی‌جان‌ناپلئون

ایرج پزشکزاد طنزنویس معروف، این روزها سرگرم پیراستن کتاب جالب «آسمون وریسمون» است که بزودی باچاپ تازه به‌کتاب خوانها عرضه خواهد شد.

محفل نویس شنیده است که در چاپ تازه آسمون و ریسمون ، شاهد حاشیه نویسی‌ها وطنزهای تازه‌ای ازپزشک زاد خواهیم‌بود که باندازه‌یکسوم مطالب چاپ‌های قبلی‌است.

خبر خوش محفل نویس برای علاقمندان آثار نویسنده کتاب ونمایشنامه معروف «دائی‌جان ناپلئون اینکه «پزشکزاد» طرح یک قصه ایرانی را ترسیم کرده که بزودی نوشتن‌آنرا آغاز خواهد کرد.

اختلافی که‌دودش به‌چشم‌مصرف‌کننده می‌رود!

بعد از اختلاف سلیقه وزارت فرهنگ و هنر باشهرداری برسر محل نصب مجسمه‌های ابوریحان بیرونی وابونصر فارابی در میدانهای تهران، واختلاف نظر تلویزیون‌بافدراسیون فوتبال ـ ونیز اختلاف مدیر عامل مترو بامقامات بلدیه‌مبارکه‌ـ واختلاف نظرها واختلاف سلیقه‌های مشابه در دستگاه‌های اداری واجرائی که نه شور وشوقی در مردم ایجاد می‌کند ونه‌دردی از آنان دوا! ... محفل‌نویس از اختلاف‌شرکت شیلات (شمال) با اتاق اصناف باخبر شده است که برخلاف آن اختلاف‌های بی‌بو وخاصیت، هم دودش بچشم مردم‌می‌رود وهم کیسه‌اشان را خالی‌تر می‌کند وهم فرصتی است برای کمیته حمایت از مصرف کننده» تا بار دیگر فریادش را از گرانی وگرانفروشی به‌عرش اعلا برساند شاید فرجی حاصل آید ...

قضیه از این قرار است که شیلات شمال اخیراانواع ماهی‌های یخ زده را برای فروش در اختیار فروشگاههای شهر وروستا قرار داده ولی قاچاقچیان حرفه‌ای، دور از چشم ماموران اتاق اصناف، این ماهی را در فروشگاههای دیگر به سه ـ چهار برابر قیمت بفروش می‌رسانند و کسی‌هم نیست به‌انها بگوید بالای چشم‌تان ابروست. شیلاتی‌ها ،اتاق اصنافی‌ها را باعث این گرانفروشی می‌دانند واتاقی‌ها هم که اگر قرار باشد «مست» گیرند باید در شهر هرآنچه هست گیرند، لابد جواب مقبولی دارند. ولی آنکه در این میان‌یک گوشش در ویک گوشش دروازه است دلال وواسطه است. انکه همچنان مشغول گوش بری است قاچاقچی‌ماهی است و آنکه اصلا گوشش بدهکار این حرفها نیست گرانفروش‌است و آنکه باید بگوشش «باسین‌خواند خوش‌خر» نوکیسه است‌و آنکه گوشی دستش است و بموقع از «مصرف کننده»حمایت می‌کند کمیته مربوطه است وبالاخره آنکه گوشش از این حرفها پر است وباید برای یک خوراک ماهی تمانده حقوق ماهانه‌اش را مایه بگذارد «مصرف کننده محترم» و مواجب بگیر خزانه دولت است که در این هنگامه دستش به عربو عجمی بند نیست ...

شماره ۳٦ر٤ر٦۰۰ ۱۷ر۱۰ر۲۵۳٦

آگهی احضار هاشم نراقی

بدینوسیله به آقای هاشم نراقی مدیرعامل ورئیس هیئت مدیره سابق‌شرکت کشت‌وصنعت ایران و آمریکا که‌محل اقامت‌خودرا تهران‌خیابان فریمان شماره ۱۵بین تخت‌جمشید و بزرگمهر بالاتراز میدان کاخ در امتداد خیابان سهیل تعیین نموده و در محل مذکور شناخته نشده است‌ابلاغ می گرددکه‌به اتهام کلاهبرداری در شعبه٤ تحقیق دادسرای تهران به کلاسه پرونده ٤ـ۳٦ر٦۰۰ تحت پیگرد میباشد . لذا مقتضی است پس از انتشار آگهی در سه نوبت جهت‌پیگرد خودرابه این شعبه معرفی نماید.

دادیار شعبه ٤ تحقیق دادسرای تهران

بیمارستان نظام آباد مدعی پیدا کرد!

فاطمه احمدی، پیرزن صد ساله‌ای که آخرین مدعی بیمارستان نظام‌آباد است.

بیمارستان نظام آباد که ساختمان آن ۱۸ سال طول کشیده است ، یک مدعی تازه پیدا کرده است .

پیرزن ۱۰۰ ساله‌ای‌که‌فاطمه احمدی نام داردو درگوشه‌ای از محوطه این بیمارستان‌نیمه تمام سکونت دارد ، هنگام بازدید خبرنگار ما از آغاز عملیات ساختمانی مجدد این بیمارستان ، بوی گفت : من بیش از ٥۰ سال است همراه با شوهرخود بعنوان‌سرایدار صاحب قبلی زمین در این‌محل سکونت دارم . شوهرم ۱٥ سال پیش فوت کرد و من اکنون تنها در این مکان‌زندگی میکنم و تا زمانی که برایم محل سکونت جدیدی از سوی مسئولین بیمارستان تهیه‌نشود حاضر به ترک‌محل اقامت‌خود نیستم !

این پیرزن‌که بگفته‌خودش بیش از یکصد سال از سنش میگذرد گفت :

همانطوری که برای سرو سامان دادن به ساختمان نیمه کاره این بیمارستان تصمیمات تازه‌ای گرفته شده است در مورد وضع‌او نیز بایدتصمیمی گرفته شود .

قول مسئولان :

۱۸ ماه دیگر یک بیمارستان تازه به بیمارستان‌های تهران افزوده میشود

مجتمع پزشکی نظام آبادکه وابسته به‌بنگاه حمایت مادران ونوزادان میباشد عاقبت پس از ۱۸ سال ، ۱۸ ماه‌دیگرآماده بهره برداری خواهد شد .

این مجتمع در ابتدای امر با ٦۷٥تخت‌شروع بکارخواهد کردو درآینده تعدادتختخواب های آن تا هزار تخت قابل افزایش است .

در این مجتمع همچنین‌دو آموزشگاه بهیاری و مامائی نیز ایجاد میشود . درابتدا این مجتمع ۱۲۰ تخت برای جراحی عمومی ، ۱٥۰ تخت برای زایمان ، ٤٥ تخت برای جراحی زنان ، ۲۰۰ تخت‌برای نوزادان ، ٦۰ تخت برای بیماران داخلی و ۱۰۰ تخت نیز برای اطفال خواهدداشت. این مجتمع دارای‌یک ساختمان اطباء نیز خواهد بودو مجتمع بنام ملکه فقید اردن «ملکه‌عالیا» نامیده خواهد شد .

این قول مسئولانی است که پس از رسیدگی کمیسیون شاهنشاهی به خبر مندرج در روزنامه اطلاعات مبنی بر۱۸ سال بلاتکلیف ماندن ساختمان این‌بیمارستان عملیات‌ساختمانی و تکمیل آنرا از دیروز سر گرفته‌اند و چنانچه این قول عملی شود ۱۸ ماه دیگریک بیمارستان بزرگو مجهزبتعداد بیمارستان های تهران افزوده خواهد شد .

رانندگان تاکسی باید کلاس اجباری ببینند

یک کلاس آموزشی فشرده برای سومین‌باربرای رانندگان تاکسی تهران تشکیل خواهد شد .

رانندگان تاکسی در تهران برای آموزش صحیح رانندگی و طرز برخورد صحیح با مسافران وسایر امورضروری در این کلاس‌ها شرکت‌خواهند کرد و طی این دوره‌آموزشی برای همه آنها اجباری اعلام شده است .

رانندگان تاکسی در این‌کلاس های آموزشی‌با مقررات جدید راهنمائی و رانندگی‌و همچنین مقررات‌مربوطبه شرکت‌تعاونی تاکسی‌رانی آشنائی می یابند.

حضور و شرکت هریک از افرادی که قصد دریافت‌کارنامه رانندگی برای تاکسی دارندبدر این‌دوره‌های آموزشی‌اجباری است و قبل‌از گذراندن این کلاس هابه‌هیچیک ازداوطلبین اخذگواهینامه تاکسیرانی‌اجازه کار داده نخواهد شد .

از یک سال پیش شرکت تعاونی تاکسیرانی به تشکیل یک دوره آموزشی برای‌کلیه رانندگان تاکسی مبادرت‌ورزید وبا نتایج مطلوبی که از این کلاس ها بدست آمد تصمیم گرفته شد مسئله آموزش رانندگان تاکسی با وسعت زیادتری‌در شکل جدیدی‌ادامه یابد .

در کلاس های جدید برنامه های خاصی در زمینه شهر ـ شناسی‌وسایر قوانین‌راهنمائی و رانندگی گنجانیده شده و رانندگان تاکسی علاوه بر آشنائی با مقررات نقشه شهرو نشانی اماکن تهران راخواهند آموخت .

یک مقام مطلع در این مورد گفت : کوشش اصلی اداره راهنمائی و رانندگی‌و شرکت تعاونی‌تاکسیرانی مصروف‌این مسئله خواهد شد که رانندگان تاکسی بتوانند خود رابرای حمل و نقل‌در یک شهر بزرگ چند میلیونی آماده کنند و موجبات رفاه مردم را فراهم سازند .

گفته میشود با انجام این برنامه و نتایجی که شرکت کنندگان از این‌دوره آموزشی کسب می کنند روابط مسافران و رانندگان تاکسی تاحدزیادی بهتر از زمان های قبل خواهد شدو همچنین‌بهبود محسوسی در وضع ترافیک بوجود می آید زیرا عده‌ای ازکارشناسان معتقدند قسمتی‌از مشکلات‌آمد و رفت کنونی وسائط نقلیه در سطح شهر با آشنائی‌بیشتر رانندگان به مقررات و توجه آنها برطرف میشود .

تاسیس مرکز آموزش طب سوزنی درتهران

مرکز آموزش و تحقیقات طب سوزنی ایران ایجادمی‌شود . این مرکز در ملکستلق بیکی از نیکوکاران بنام سید علی اصغر سیدین که درکوچه ظهیرالاسلام واقع است وآن رابلاعوض در اختیار «جنبش ملی نیکوکاری» گذاشته است کارخودراآغاز می‌کند .

بموجب قراردادی که بین آقای‌سیدین‌و سازمان‌شاهنشاهی منعقد گردید هزینه این مرکز که بصورت غیر انتفاعی اداره خواهد شد تا مدت ۳ سال‌به وسیله سیدین‌ه پرداخت‌می‌شود .

درمرکز آموزش تحقیقات طب سوزنی ایران وابسته به سازمان شاهنشاهی که بوسیله «مدیرعامل» این مرکز اداره نخواهد شد ـ گروهی از دانشجویان پزشکی ـ در این رشته آموزش خواهند دید .

درجلسه انجمن شهرستان شیراز عنوان شد

وضع آرامگاه‌سعدی آبروی شیراز را برده‌است!

شیراز ـ خبرنگار اطلاعات: یک بیماری مرموز باعث مرگ ٤زن‌روستایی درروستای «سجل‌آباد» خرامه شده است» این‌مطلب را ابراهیمی‌نماینده خرامه در انجمن شهرستان شیراز ، در جلسه اخیر این انجمن اعلام کرد .

وی افزود : ٤ زن جوان دراین روستا ، که فاقد پزشک می‌باشد ، براثر یک بیماری مرموز و نامعلوم جانسپردندو چون من می‌ترسم که سازمان بهداری و بهزیستی حرفم را تکذیب کند ، ناچاراین بیماری را «شبه مرموز» می‌نامم !

الهی عضو دیگر انجمن از وضع آرامگاه «سعدی» انتقاد کرد و گفت: وضع زننده این آرامگاه آبروی شیرازی ها را بباد داده است !

دراین جلسه از مبارزه با آلودگی هوای تهران بحث شد و آزرم رئیس انجمن گفت : از هفته آینده بابکار افتادن تاکسی های گازسوزدر شیراز، اولین قدم برای مبارزه با آلودگی هوای شیراز آغاز می‌شود ضروریست که شهرداری پیش‌از اجرای این برنامه ، نسبت به تعویض اتوبوس های واحداقدام کند.

DEHKADEH SAHELY
دهکده ساحلی
غازیان-بندرپهلوی
تلفن تهران ۲۲٦۲٥۸
تلفن دهکده ۲۰۱۱/۱٥-(۰۲۳۲۱)

آماده تحویل
بالابر بتا
BETA
دیزلی ۸۰۰
برقی ۵۰۰ـ۸۰۰
بنزینی ۳۵۰ـ۷۰۰
باپایه‌وباکت-گارانتی-سرویس-یدکی
بتون ماشین
خیابان آیزنهاور شماره ۲٦۳ (بین چهارراه اسکندری ونواب) تلفن: ۹۲۹٥۰۳-۹۳۱۷۲۰

نیازمندیها
۳۱۱۲۲۹
۳۱۱۲۳۰

ضد یخ بتون
بازرگانی اوپک ایشن ۳۷۰۲٦۲

موکت اعلای آلمانی
بافته شده (تافتینگ)
ساده وگلدار درطرحها ورنگهای زیبا
تخت جمشید چهارراه روزولت ساختمان راسیونال شماره ۱۹۲
تلفنهای ۸۳٦۱٤٤-۸۲٥٥٤۸ فروش کلی وجزئی

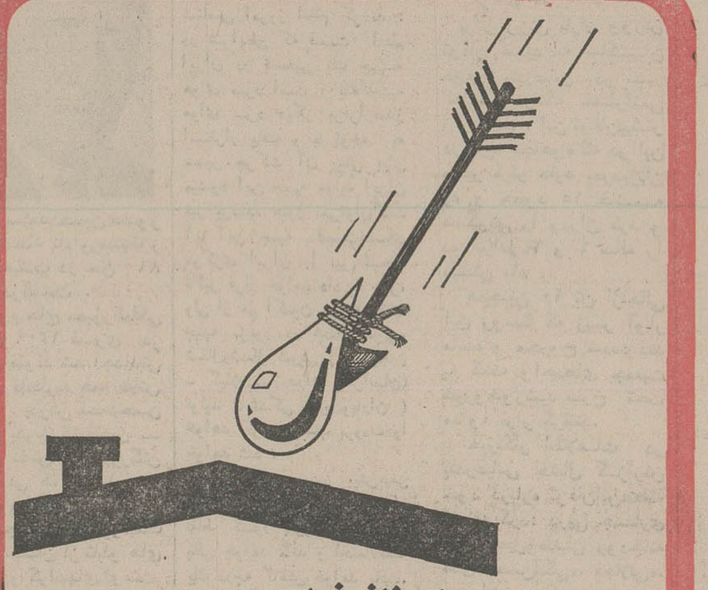

بام خانه شما
هرگز چکه نخواهد کرد
اگر آنرا با ایزوگام بپوشانید

در ده سال اخیر فقط دراروپا بیش از
۶۰ میلیون متر مربع مصرف شده است
شرکت پشم شیشه ایران (سهامی عام) تلفن های کارخانه: ۳۹-۹۵۵۷۳۵
نمایندگان ایزوگام در تهران و شهرستانها
● تهران ـ شرکت ایران ایزول ـ تلفن ٦٤۳۳۱۷ ● تهران ـ سازمان بنیاد ـ تلفن ٦٦۳۳۹۰
● تهران ـ شرکت اینسوله ایران ـ تلفن ۹۲۱٦۸۳ ● بابلسر ـ دفتر فنی رحمت‌اللهی ـ تلفن ۲۰۳٥
● شیراز ـ سازمان پرستو ـ تلفن ۳٦۰۱۲

سراسر ایران با.....
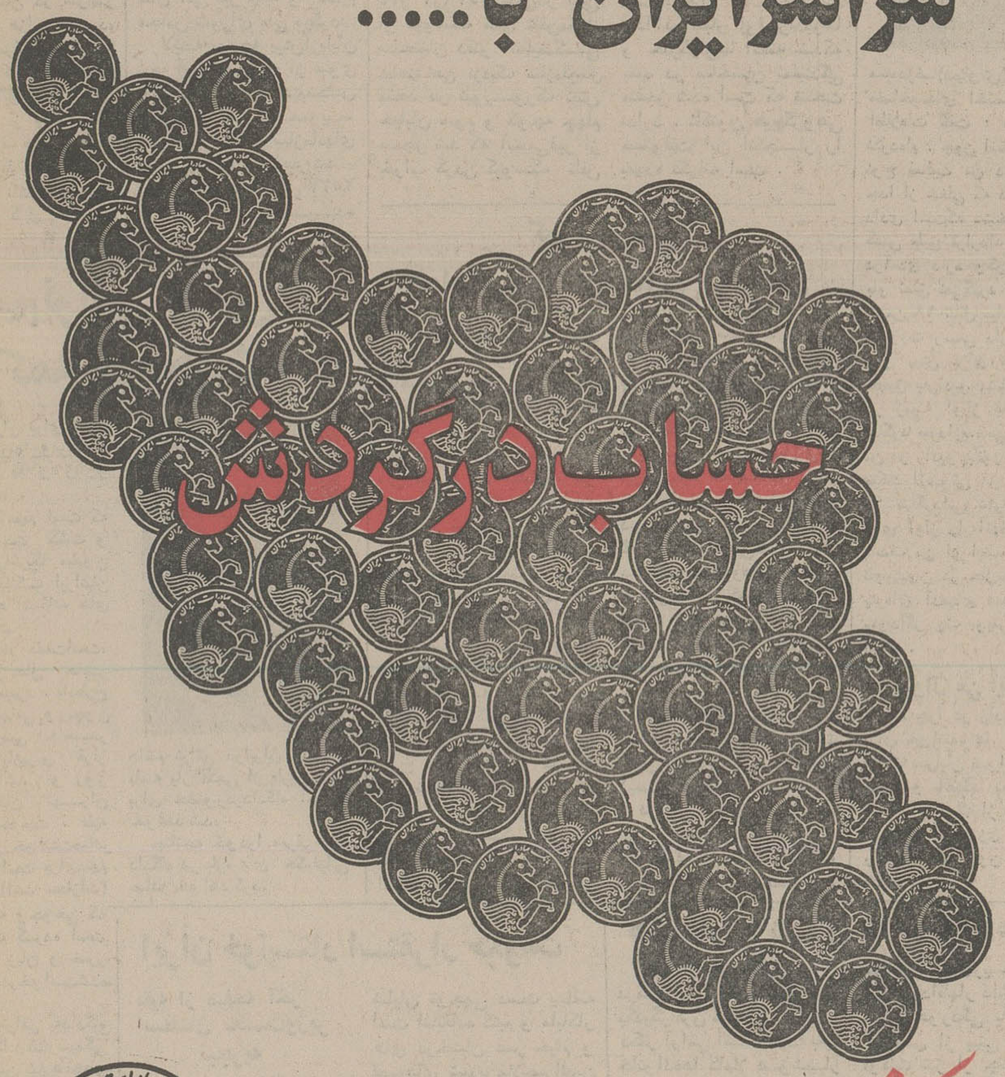

بانک صادرات ایران
با داشتن حساب درگردش همه جا میتوانید از پول خود استفاده کنید.
اما به شرط اینکه همه جا شعب بانک در اختیار شما باشد و شما به کجا میروید که شعب بانک صادرات ایران در آنجا نباشد.
با حساب درگردش بانک صادرات ایران شما میتوانید از سه هزار شعبه بانک در سراسر ایران از حساب خود پول بگیرید و یا به حساب خود پول بریزید.
همیشه و همه جا با حساب درگردش بانک صادرات ایران

نصب ۵۴۰ هزار تلفن الکترونیکی آغاز شد

اجرای طرح نصب ۵۴۰ هزار تلفن الکترونیکی در تهران و شهرستان ها جهت واگذاری به متقاضیان تلفن کشور آغاز شد و در اولین مرحله اجرای این طرح ۱۸۰ هزار شماره از این نوع‌نصب خواهد شد.

این برنامه شرکت مخابرات ایران را قادر خواهد کرد تا درسال آینده به ۵۰ هزار متقاضی تلفن از نوع تلفن های الکترونیکی واگذار کند.

شرکت مخابرات ایران در سال آینده همچنین امکان واگذاری ۷۰ هزار شماره تلفن الکترومکانیکی (تلفن های کنونی) را نیز به متقاضیان نخود خواهد داشت.

یک مقام شرکت مخابرات ایران ضمن اعلام این خبر گفت: این شرکت که اینک با برنامه‌عرضه‌وتقاضای‌ناهماهنگ مواجه می باشد اجرای طرح عظیم مخابراتی کشوررا آغازکرده‌است وطبق برنامه های تنظیم شده تاسال ۲۵۴۱ بتدریج تعداد تلفنهای کشور را که اینک ۹۰۰ هزار شماره است به رقمی معادل ۲میلیون و ۳۰۰ هزار شماره می‌رساند. ادامه این برنامه تا ده‌سال آینده باعث خواهد شد که شرکت مخابرات بتواندنیاز ۵ میلیون متقاضی تلفنی خود را تامین کند.

۶۰۰ مرکز جدید تلفن

وی افزود: برای اجرای این طرح عظیم ۶۰۰ قطعه‌زمین در تهران و شهرستان ها در نظر گرفته شده است تا در آنها مراکز جدید تلفن دایر شود.

شرکت مخابرات‌ایران اجرای طرح‌های عظیم مخابراتی خود را با مشاورت شرکت بل‌امریکا که‌درایالات‌متحده تنها مسئول نگهداری ۲۰۰ میلیون تلفن می‌باشد به‌انجام می‌رساند.

در قالب برنامه واگذاری تلفن های شهری، شرکت مخابرات ایران برنامه ارتباطات باکشور های خارج را ازطریق ماهواره های مخابراتی نیز توسعه خواهد داد.

در حال حاضر مشترکین تلفن ایران با ۱۶ کشورجهان تماس مستقیم تلفنی‌بدون‌واسطه دارند.

۲۰۰ هزار متقاضی

شرکت مخابرات توانست‌در سال های اخیر هر سال به ۱۲۰ هزار متقاضی خود تلفن واگذار کند لیکن‌در حال‌حاضر به‌علت رشد اقتصادی مملکت‌هر روز بیش‌از ۵۰۰ نفر برای دریافت تلفن تقاضای جدیدمی‌دهند واین امر باعث شده‌که رقم منتظرین تلفن در سراسر کشور به ۲۰۰ هزار نفربرسد.

شرکت مخابرات‌ایران‌امروز همچنین اعلام کرد که به علت مفصل بندی کابل های‌ارتباطی که انجام ان از یکسال قبل شروع شده برف و باران‌دیگر به کابل ها نفوذ نخواهد کرد ولذا اختلالات ناشی از نفوذ اب باران به کابل ها پدید نخواهد آمد.

شاخص ساختمان وزمین کاهش یافت

بانک مرکزی ایران دیروز اعلام داشت، شاخص بهای کالاها وخدمات مصرفی در مناطق شهری ایران در آذر ۲۵۳۶ پس از تعدیل فصلی به عدد ۱۶۵٫۰ رسید و نسبت به ماه قبل هفت‌دهم درصدافزایش یافت.

سیر نزولی شاخص هزینه مسکن که از مهرماه شروع‌شده بود، در این ماه نیز ادامه یافت و موجب شد شاخص گروه مسکن ۱٫۷ درصدکاهش یابد.

بطور کلی طی‌سه ماهه‌اخیر شاخص گروه مسکن ۳٫۳ در صد کاهش یافته است.

خبرنگار ما گزارش داد که سیر نزولی شاخص هزینه مسکن از مهرماه‌آغاز شده و باعث گردید تا از روند کلی شاخص بهای کالاها و خدمات مصرفی‌در کشور مرتبا کاسته شود.

افزایش سریع قیمتها که ازابتدای سال ۲۵۳۳شروع شده در تابستان امسال بحداکثر رسید و در امرداد ماه به ۳۰٫۸ درصد یعنی بالاترین رقم مشابه سال‌قبل قرار گرفت، لیکن درنتیجه اقدامهائی که برای کنترل تورم بعمل آمد و اجرای سیاست‌های مالی و پولی مناسب و بخصوص‌اقدامات دولت، از تیرماه ۲۵۳۶ برای جلوگیری از افزایش قیمت زمین و ساختمان از شهریورگذشته روندشاخص بصورت نزولی درآمد، بطوریکه ترقی‌ماهانه‌شاخص در شهریورماه، ۱٫۴ درصد و درمهرماه ۰٫۹ درصد، در آبان ۰٫۳ درصد و در آذرماه گذشته به ۰٫۷درصد محدود گردید.

سفر والاحضرت ولیعهد به نیوزیلند فردا پایان مییابد

والاحضرت ولیعهد که از نیوزیلند دیدن میکنند در ضیافت شامی که از طرف فرماندار کل نیوزیلند بافتخار معظم‌له ترتیب یافت شرکت کردند و باوی مذاکراتی بعمل آوردند.

والاحضرت ولیعهد قراربود دیروز از مناطق نیروگاه برق در موناپوری دیدن کنند اما بعلت نامساعد بودن هواکلیه برنامه های‌پیش‌بینی شده‌تغییر کرد. دیدار والاحضرت‌ولیعهد از نیوزیلند بامداد سه‌شنبه (فردا) بوقت محلی پایان می یابد.

شهبانو وارد ایالت فلوریدا شدند

علیاحضرت شهبانو که‌اکنون برای بازدید از دیسنی‌لند در ایالت فلوریدای امریکا بسر می‌برند در ضیافت شامی که آقای اسکیو فرماندار ایالت فلوریدا به افتخار معظم‌لهما ترتیب داد شرکت کردند. در این ضیافت اردشیر زاهدی سفیر شاهنشاه آریامهر در ایالات متحده امریکا چند تن‌از مسئولان دیسنی‌لند مقامات‌بلند پایه ایالت‌فلوریداو نیزهمراهان علیاحضرت شهبانو بابانو انشان در آن شرکت کردند.

در سرمیز شام‌آقای اسکیو فرماندار ایالت فلوریدا طی سخنانی مقدم علیاحضرت شهبانو را به ایالت فلوریدا گرامی داشت و گفت شاهنشاه آریامهر و علیاحضرت شهبانو برای تعالی و ترقی ملت خود و همچنین در راه دوستی و صلح بین‌المللی و تحکیم مناسبات مودت آمیز قدم های بسیار موثری برداشته‌اند فرماندار ایالت فلوریدا آنگاه ضمن تجلیل‌ازو اقع‌بینی‌و دور-اندیشی شاهنشاه آریامهر به پیشنهاد رهبر ایران در مورد استفاده درست از مواد انرژی زا اشاره کرد و گفت توجه امریکا اکنون بیش از هر زمان به‌نحوه مصرف صحیح از نفت وسایر مواد انرژی‌زا معطوف شده است.

فرماندار ایالت فلوریدا در پایان سخنان خود به فعالیت های اجتماعی و فرهنگی علیاحضرت شهبانو اشاره کرد و از نقش‌فعالانه شهبانوی‌ایران درکلیه شئون که احترام مردم جهان را برانگیخته است‌تجلیل کرد. در این هنگام علیاحضرت شهبانو ضمن تشکر از میهمان نوازی ها و پذیرائی بسیار گرم فرماندار و مردم فلوریدا طی سخنانی به روابط تاریخی و همکاری های ایران و امریکا اشاره کردند.

بلیط اتوبوس ۵ ریال میشود

بمنظور یکنواخت ساختن نرخ بلیط اتوبوسهای شرکت واحد خطوط دو ریالی در هم ادغام می‌شود و اتوبوسهای خطوط جدید با دریافت بلیط ۵ ریالی مسافر حمل خواهند کرد.

نیز در نظر است در خطوط اتوبوسرانی ده ریالی، مسافران دوبلیط ۵ ریالی به کمک راننده ها تحویل دهند و بهمین‌جهت تمام بلیط های شرکت واحد اتوبوسرانی ۵ریالی خواهد شد.

یک مقام آگاه در شرکت واحد اتوبوسرانی دراین باره گفت: نرخ بلیط اتوبوس در شرکت واحد از سالها پیش تغییر نکرده است، بلکه ادغام چندخط اتوبوسرانی باعث شده تا بجای اینکه یک مسافر برای عزیمت از یک نقطه‌به نقطه دیگرمثلا از ۵اتوبوس استفاده کند و ۵ بلیط دو ریالی بدهد بااستفاده ازیک خط کمربند فقط یکبلیط ده ریالی بدهد.

وی افزود: در نظر است تا با سرهم کردن خطوط اتوبوسرانی از سوار و پیاده‌شدن پی‌درپی مسافرین جهت تعویض اتوبوس جلوگیری شود و با ادغام خطوط دو ریالی درهم بلیط های ۵ ریالی فروخته شود.

همچنین بررسی هائی شروع شده تا برای افراد کم‌درآمد و احیانا دانش آموزان و دانشجویان بلیط اتوبوس با تخفیف فروخته شود.

خبرهای کوتاه

بازدید از تاسیسات نظامی

والاحضرت شاهپور غلامرضا پهلوی ریاست‌عالیه ویژه‌نظامی برای بازدید ازیگان‌های‌نظامی مستقر در استان بوشهر وارد فرودگاه بوشهر شدند و در فرودگاه‌مورد استقبال دکتر بطحائی استاندار بوشهر ـ فرماندهان پایگاه های‌هوائی و دریائی شاهنشاهی‌ـ فرمانده ژاندارمری و رئیس شهربانی استان قرار گرفتند.

والاحضرت شاهپور غلامرضا پهلوی طی دوروزاقامت‌خود در بوشهر پایگاه دریائی و دیگر تاسیسات بندر بوشهر را مورد بازدید قرار خواهندداد و بعد از ظهر امروز بتهران مراجعت خواهند کرد.

پخش مستقیم مذاکرات کمیسیون شاهنشاهی

جریان برگزاری نهمین جلسه عمومی کمیسیون شاهنشاهی که ساعت ۴٫۳۰ فردا بعد از ظهر تشکیل میشود مستقیما ازشبکه‌تلویزیونی سیمای‌ایران پخش میشود و صدای ایران نیز مذاکرات کامل نهمین‌جلسه عمومی رادر بخش های خبری ساعت۱۴ روز های ۲۸ و ۲۹ و ۳۰ دیماه وروز های اول‌و دوم بهمن خود پخش‌خواهد کرد.

معرفی قائم‌مقام حزب

اولین جلسه دفترسیاسی حزب بعداز کنگره روز چهارشنبه تشکیل خواهد شد. بهمین جهت امروز گفته شد که قائم‌مقام یا قائم‌مقامها و معاونان حزب بعد ازظهر امروز معرفی خواهند شد.

در بین نامهای مختلف که ازقبل برای احراز پست قائم‌مقامی تاکنون برده‌میشد فقط اسم چند تن باقی‌مانده اول سناتور محمد حسین موسوی و نام دیگر دکتر محمدرضا عاملی و دکتر محمود جعفریان، دوتن اول دارای سابقه فعالیت حزبی‌فراوان‌هستند وهردو در احزاب گذشته و بعد در حزب رستاخیز کارهای اجرائی مهمی را بعهده داشتند.

دادستان استان اصفهان، پست شهرداری را نپذیرفت

اصفهان‌ـ خبرنگاراطلاعات: مرتضی فاطمی دادستان استان اصفهان که بتازگی از سوی نمایندگان انجمن شهر، به سمت شهردار اصفهان، برگزیده شده است، امروز، از پذیرش پست جدید، خودداری‌کرد و انصراف خودرادرنامه‌ای به‌انجمن شهر، اعلام نمود.

حریق در کارتن‌سازی

قزوین‌ـ خبرنگاراطلاعات ساعت۶ بعدازظهر دیروز یک کارخانه بزرگ کارتن سازی در شهرصنعتی البرز دچار آتش‌سوزی شد که بیش از۴ساعت می‌سوخت.

سفر والاحضرت‌شاهپور عبدالرضا به قطر

والاحضرت‌شاهپور عبدالرضا پهلوی دیروز برای یک بازدید کوتاه مدت از کشور های قطر و بحرین تهران را بقصد قطر ترک کردند.

سفر والاحضرت برای‌جلب همکاری کشور های قطر و بحرین با شورای بین‌المللی شکار و حفاظت از محیط زیست وبنیاد بین‌المللی‌حفاظت از حیات وحش صورت می گیرد.

در فرودگاه مهرآبادسفیران قطر و بحرین در دربار شاهنشاهی و رئیس تشریفات دربار شاهنشاهی والاحضرت را بدرقه کردند.

نمایشگاه اسباب بازی‌و نقاشی کودکان

دیروز نمایشگاه اسباب بازی و کتاب‌های ژاپنی بهمراه آثار نقاشی کودکان ژاپن در پارک فرح افتتاح شد.

در مراسم افتتاح خانم لیلی امیرارجمند مدیر عامل کانون پرورش‌فکری‌کودکان وسفیرژاپن حضورداشتند.

این نمایشگاه تا ۳۰دیماه برپا خواهد بود.

انتصابات

دکتر ستاری‌دانشیارشد

به تصویب هیئت ممیزی مرکزی‌دانشگاهها‌وموسسات عالی آموزش کشور دکتر اسفندیار ستاری رئیس دانشکده تربیت‌بدنی و علوم ورزشی بدرجه دانشیاری ارتقاء یافت.

★★★

پرویز احدی مدیر کل ثبت منطقه گیلان، هوشنگ شریعت یزدی مدیر کل‌ثبت منطقه لرستان، محمود تفکریان مدیر کل ثبت‌منطقه یزد، منوچهر کوشیارمعاون اداره کل امور اداری.

★★★

جعفر جوان، به ریاست دپارتمان مدیریت دانشکده آنفورماتیک دانشگاه ملی منصوب شد.

او دارای‌دکترای‌مدیریت صنعتی‌ازدانشگاه استانفورد آمریکاست.

★★★

آقای عبدالکریم تهرانی بسمت مدیر کل اموراداری وزارت بهداری و بهزیستی برگزیده شد. وی قبلا مدیر کل بودجه دراین‌وزارتخانه بود.

★★★

دکتر بهروز ذکا معاون دبیرکل سازمان امورادارى واستخدامی کشور بسمت رئیس مرکز آموزش‌مدیریت دولتی وابسته به سازمان امور اداری و استخدامی منصوب شد.

بودجه سال ۲۵۳۷ نیمه اول بهمن تقدیم‌مجلس میشود

بودجه جاری سازمانهای دولتی کاهش می یابد

بررسی نهائی لایحه‌بودجه سال ۲۵۳۷ کل کشور در سازمان برنامه ادامه دارد و پیش بینی میشود کار تدوین لایحه طی هفته آینده پایان یابد. بررسی هائی که هم‌اکنون در مورد لایحه بودجه صورت میگیردبیشتر در زمینه سطح اعتبارات بخش های مختلف اقتصادی اجتماعی و امور عمومی است.

همزمان با تهیه آمار و ارقام مربوط به هزینه و درآمد دولت در سال آینده کارشناسان‌اقتصادی‌وبودجه سازمان برنامه گزارشی پیرامون وضع اقتصادی و مالی سال ۲۵۳۷ در دست تهیه دارند که‌درآن‌چگونگی واثرات رشد اقتصادی هر یک از بخش های تولیدی و بازرگانی بررسی شده است.

برنامه دولت

همچنین همراه لایحه بودجه برنامه کار دولت در سال آتی نیز تهیه و تقدیم مجلس شورای ملی میگردد.

لایحه بودجه پیش‌ازپایان نیمه اول بهمن ماه از سوی آقای نخست‌وزیرتقدیم‌مجلس میشود و پس از تصویب‌تا آخر سال بتمام سازمانهای دولتی ابلاغ خواهد شد.

لایحه بودجه سال ۲۵۳۷ کل کشور که بعقیده کارشناسان براساس واقعیت ها و کنترل صددر صد خاصه هزینه های جاری سازمانهای‌دولتی تنظیم میشود،از خصوصیات ویژه‌ای‌برخوردار است و در برابر کاهش بسیاری‌ازهزینه ها اعتبارات عمرانی با تاکید بیشتری مورد توجه قرار گرفته و میزان اعتبارعمرانی سال ۲۵۳۷ بیش از یکهزار میلیارد ریال خواهد بود.

بنابراین علیرغم کاهش و تقلیل هزینه های تامین اعتبارات عمرانی برای گسترش فعالیت تولیدی در لایحه بودجه سال ۲۵۳۷ اولویت ندارد.

در طرح های عمرانی، اعتبارات قابل ملاحظه‌ای به طرحهای تولید انرژی اختصاص داده شده تا حجم تولید برق کشور از سال آینده افزایش یابد و تولیدو مصرف برق دچار کمبود نشود.

اضافه حقوق بازنشستگان

درجلسه امروز سنا مورد سئوال قرار گرفت

در جلسه علنی امروز مجلس سنا که ساعت ۱۰ بامداد به‌ریاست آقای‌مهندس جعفر شریف‌امامی تشکیل شد ـ هفت لایحه دولت مطرح‌و مورد بررسی قرار گرفت.

● لایحه اصلاح قانون پرداخت پاداش ماهانه به سرهنگ‌های پزشک مصوب اردیبهشت ۱۳۵۳ که برای شور دوم مطرح شده بود‌ـ پس از اخذ رای نهائی برای اجرا به دولت ابلاغ شد و با اصلاح آن «دندانپزشک» نیز ازمزایای مربوط به‌این‌قانون استفاده خواهد کرد. همچنین لایحه استقرار پایگاه نیروی دریائی‌شاهنشاهی درچابهار نیز با تصویب پیشنهاد فوریت که تقدیم گردیده بود برای شور دوم مطرح و بررسی شد و پس‌ازتصویب برای اخذ رای نهائی به مجلس شورای‌ملی فرستاده شد. پنج لایحه دیگر نیز برای شور اول مورد بررسی قرار گرفت.

بندر چاه‌بهار

هنگام طرح‌لایحه مربوط به‌استقرار پایگاه نیروی دریائی درچاه‌بهار ـ سناتور دریابد فرج‌اله رسائی طی سخنانی گفت نیروی‌دریائی شاهنشاهی بعلت توسعه و ازدیاد ناوهای جدید بسیار مدرن ـ احتیاج به پایگاه دریائی درجه یک دارد و پایگاه در بندر چابهار ـ با قانونی شدن لایحه‌ای که اکنون مطرح است بوجود می‌آید.

با لایحه‌ای که امروز آنرابررسی‌می‌کنیم بزرگترین پایگاه دریائی درایران‌ایجاد میشود و این پایگاه خواهد توانست ناوهای بزرگ نیروی دریائی شاهنشاهی ایران رادرخود جای دهد ـ بلکه خواهد توانست کشتی‌های ناوگان ایران را به نحو احسن تعمیر و نگهداری کند.

سئوال از دولت

در جلسه امروزسنا سناتور جمشید اعلم سئوالی تقدیم کردکه‌موجب‌آن خواستارشد نماینده دولت در مجلس سنا حضور یابد و پیرامون اضافه حقوق بازنشستگان کشوری و اقداماتی که دولت در این باره انجام داده است توضیح دهد.

من استعفا نکردم

محمدرضا(سیاوش)شجریان‌طی مصاحبه‌ای اختصاصی با اطلاعات گفت: من استعفا نکرده‌ام، چون استخدام‌نیستم. نوع فعالیت من در رادیو ـ جدا از شغلی که دارم ـقرار‌ـ دادی استکه مشخص‌است‌اگر کسی طبق قرارداد کار کند، درآمدی دارد وگرنه درآمدی باو تعلق نمی‌گیرد.

من ۱۸ سال سابقه‌کاراداری بصورت رسمی دارم و ازدو سال پیش برای تدریس و تحقیق به‌رادیو منتقل شده‌ام‌که در زمینه آواز به پرورش شاگرد بپردازم. می‌بینیدکه‌شغل من در رادیو باخواندن تفاوت میکند ازسوئی در «مکتب‌صبا» نیز شاگردانی دارم و ردیف های آواز رابه‌آنها می‌آموزم. تاسف من از اینستکه رادیو تلویزیون در حال‌حاضر برای پاره‌ای آدمهای سودجو و سوداگر یک ویترین شده است.

سئوال من اینست

۱ـ چرا در رادیوتلویزیون برای خواننده ها، آهنگسازان وترانه سرایان ضوابطی وجود ندارد و آهنگها بدون هیچ ضابطه‌ای ـ که از بیرون‌تولید می‌شدند ـ روزی چندبار از رادیو و تلویزیون پخش می‌شدند؟

۲ـ رادیو تلویزیون باید خودش را از این موقعیت برهاند که از وجودش سوء استفاده شده.

۳ـ رادیو تلویزیون می‌تواند مردم‌رابه‌شنیدن موسیقی خوب ـنوعش فرق نمی‌کند ـ عادت دهد.

۴ـ تعدادی از هنرمندان ما سطح توقعشان بالا رفته است و بهانه‌گیر شده‌اند رادیو تلویزیون هم تاآنجا که من اطلاع دارم هنرمندان را یاری کرده است، بهانه جوئیهای هنرمندان اصیل ما کاردست موسیقی ما میدهد. آنها خودشان را کنار کشیده‌اند.

انفجار بمب مقابل دفتر نمایندگی ایران درسازمان ملل

طبق اطلاع واصله از اداره اطلاعات وزارت خارجه نزدیک نیمه شب ۲۴ر۱۰ر۲۵۳۶ بمبی‌در یکی از کیوسک های تلفن‌مقابل ساختمان دفتر نمایندگی شاهنشاهی نزدیک سازمان‌ملل متحد در نیویورک نبش خیابان سوم و کوچه چهلم منفجر شد که آسیبی‌غیر از خراب کردن کیوسک تلفن ببار نیاورد. با اینکه محل انفجار خارج از ساختمان نمایندگی بوده و با دفتر فاصله قابل توجهی دارد لهذا دراخبار اولیه‌رادیوها و خبرگزاریها گفته شدکه بمب در ساختمان نمایندگی منفجر شده است که صحت ندارد. تاکنون هیچ‌گروهی مسئولیت این انفجار را بعهده نگرفته است.

کمك ارتش به‌حادثه دیدگان فارس وکرمان

بفرمان شاهنشاه آریامهر بزرگ ارتشتاران، ارتش شاهنشاهی ماموریت داردتا علاوه‌بر انجام وظایف‌خوددر زمینه پاسداری از حدود و ثغور کشور و حفظ منابع ملی در موارد مختلف نیز برای رفع تنگنا ها عملیات عمرانی پیش بینی برنامه‌ها و هدف های ملی و همچنین کمک به هم میهنان هنگام بروزسوانح گوناگون‌شرکت نماید. کمک های ارزنده ارتش شاهنشاهی در جریان پشتیبانی هوائی از عملیات وزارت نیرو به منظور رفع تنگنای برق کشوروهمکاری با سازمان شیر و خورشید سرخ برای امداد و نجات در منطقه زلزله زده زرند کرمان از اقداماتی استکه در چند ماه گذشته توسط یکان های ارتش‌شاهنشاهی انجام شده است در جریان سیل اخیر استان فارس نیز یکانهای ارتش شاهنشاهی بلافاصله پس ازوقوع‌حادثه وارد عمل شده و با راه‌یابی به دهکده های محصور در سیل بیاری مردم سیل زده این منطقه شتافته‌اند. در این عملیات ۳۶۰ تن افسر درجه‌دار و سرباز همراه با ۴ دستگاه تریلی‌کش ـ ۲۶ دستگاه خودروهای مختلف ۴ فروند هلی‌کوپتر ـ ۱۰ فروند قایق جمینی و یک فروند هواپیمای ۱۳۰ سی ـ باکلیه‌وسائل‌و تجهیزات و پرسنل مربوط به یاری‌سیل زدگان شتافته و بدین وسیله کمک های ارزنده‌ای‌درجهت تامین آذوقه ـ آب ـ وسائل زیست ـ خدمات بهداشتی ـ و درمانی حمل مجروحین‌ـ نجات محاصره شدگان و جلوگیری از نفوذ سیل به سایر نقاط انجام داده است.

هاشم نراقی غیابی محاکمه خواهدشد

هاشم نراقی درایران نیست، باسه بار آگهی از طریق‌جراید برای حضوردردادگاه احضار خواهد شد.

چنانچه خودرا معرفی‌نکند، دادگاه در باره وی حکم‌غیابی صادر خواهد کرد.

دادستان تهران برای هاشم نراقی‌دو سال زندان‌وپرداخت وجوه دریافتی بعلاوه زیان‌و ضرر تقاضا کرد.

هاشم نراقی متهم است که به اعتبار شرکت کشت و صنعت ایران وامریکا میلیون ها تومان از بانک ایرانیان دریافت و سوء استفاده های زیادی کرده است.

بااطلاعاتی که در دست‌است، هاشم نراقی در حال حاضر در امریکا بسر میبرد. بامطرح شدن پرونده اتهامی وی‌چون در مراحل بازپرسی حاضر نشد، از طرف بازپرس قرار مجرمیت صادر شد و روز گذشته، دادستان تهران برمبنای قرار مجرمیت، علیه هاشم‌نراقی کیفر خواست‌صادر کرد.در کیفرخواست برای‌متهم دو سال زندان(اشد مجازات) وپس دادن کلیه وجوهی که از بانک دریافت کرده است بعلاوه پرداخت زیان و ضرر به‌بانک ایرانیان درخواست‌شده است.

پرونده‌هاشم نراقی به‌دادگاه جنحه ارجاع‌شدنا وقت‌رسیدگی و دادگاه‌آنها تعیین شود.چون

ایران خواستار استقرار حکومت

بقیه از صفحه آخر

سخنان نخست‌وزیر نیجریه

پس از پایان سخنان نخست وزیر ایران سرتیپ شهو موسی یارادوا نخست وزیر نیجریه گفت مذاکرات صبح امروز باآقای آموزگارپرثمر بود و بلافاصله اضافه کرد به اعتقاد من برای به‌خدمت گرفتن علوم و تکنولوژی در راه رفاه بشر می بایست همواره آگاهی های خودرا نسبت به محتوای فرهنگی‌و جامعه شناسی جوامع‌مختلف افزایش‌دهیم انتقال‌تکنولوژی که زیاد در باره آن صحبت می شود بدون در نظرگرفتن این ملاحظات عملی نخواهد بود من معتقدم در نیجریه ما برای تطبیق دادن علوم و تکنولوژی با محیط فرهنگی و اجتماعی خودمان‌میبایست از تجارب ایران که‌درزمینه فرهنگی و اجتماعی‌به‌ترقیات شایان توجهی دست یافته است استفاده کنیم و ماباکار های درخشان عمر خیام و قصه‌های شیرین‌ملانصرالدین بهمان اندازه که در ایران شهرت دارند آشنا هستم.

نخست وزیر نیجریه اطلاع داد که قرارداد بازرگانی و فرهنگی بزودی پس ازاعزام سفیر نیجریه بتهران امضاء خواهد شد. وی اضافه کرد ما در زمینه بازرگانی بازار مشترکی از ۱۵ کشور غربی افریقا داریم که از تجربه‌شما در ار- سی- دی استفاده خواهیم کرد. نخست وزیر نیجریه در مورد بحران شاخ افریقا و بحران خاور میانه عربی اعلام کرد که دو دولت وملتهای ما سیاست یکسانی دارند وی‌ازآموزگار برای دیدار از نیجریه دعوت کرد وگفت «شما برای‌نیجریه بیگانه نیستید زیرا قبلادرمقام دیگری از کشور ما دیدن کردید».

توضیح رفیع اریه

جریده محترم روزنامه اطلاعات:

محترما نسبت به مطلب مندرج در روزنامه شماره ۱۵۵۰۸ مورخ ۱۹ر۱۰ر۲۵۳۶ روزنامه اطلاعات باطلاع‌میرسد شکایت‌از کمپانی بابکوکاند ویلکوکس دستجمعی بوده و هزاران سهام دار از کمپانی فوق شکایت‌نموده‌اند. چنانچه خسارتی بهمه سهامداران پرداخت شود بهر سهم مبلغ ۵ دلار پرداخت میگردد که بابت هزار سهم‌که اینجانب نمایندگی آنرا دارم مبلغ پنجهزار دلار معادل سی و پنجهزار تومان پرداخت میگردد.

ضمنا اینجانب اصلا شکایتی از کمپانی فوق نداشته‌ام.

رفیع اریه

هشدار پزشکان به خانواده‌ها

بقیه از صفحه اول

درمان این بیماریها کاملا با یکدیگر فرق میکند.

دکتر آرامی اضافه کرد: باید خانواده‌ها کاملا هوشیار باشند و قبل از مراجعه به پزشک از داروئی استفاده نکنند.

دکتر علی بصیری از مرکز بیمارستان کودکان تهران‌نیز در این مورد گفت: تعداد مراجعین به درمانگاه ها، بیمارستان‌ها و مطبها امروز نیز نسبت به روز گذشته افزایش داشته است. وی افزود: هم‌اکنون در هر خانواده یکی دو نفر به‌این بیماری مبتلا هستند.

در شرایطی که موج‌بیماری آنفلو آنزا همه‌گیر شده است امروز نیز غیبت کارمندان ادارات دولتی و موسسات خصوصی که باین بیماری مبتلا شده‌اند افزایش داشت همچنین‌تعدادغایبین‌درمدارس نیز نسبت به روز گذشته افزونی داشت.

مقامات مسئول وزارت بهداری و بهزیستی نیز در این‌مورداظهار داشتندبیماری سرما خوردگی با عطسه،و آبریزش از بینی و گاهی اوقات نیز از چشم شروع می شود معمولا این‌بیماری باتب همراه‌نیست بلکه‌بیشتر با علائمی حساسیتی همراه است، و دوره آن یک تاسه روز بطول میانجامد و اگر بیماری از خود مراقبت‌نماید احتیاج بدرمان‌خاصی‌ندارد.

از سوئی گرچه سرما ـ خوردگی یک بیماری کاملا خوش‌خیم می باشد ولی چنانچه مراقبتهای لازم‌ازنظر استراحت و گرم نگهداشتن بدن بعمل نیاید امکان اضافه شدن‌میکربهای‌بیماری‌زاوجود داشته و ممکن است شخص به بیماریهای گوناگون‌دچار شود چون معمولا سرما ـ خوردگی، بدن‌را آماده ابتلا به بیماریهای دیگر می نماید وگاهی ممکن است در فصل سرما تعدادی از افراد دچار آنژین یا گلو درد وبیماریهای ویروسی دیگر شوند.

مصور الملکی مینیاتوریست نام‌آور درگذشت

حاج محمد حسین مصور الملکی استاد نام‌آورمینیاتور ایران دیشب در سن ۸۶ سالگی درگذشت.

مرحوم حاج مصورالملکی در سال ۱۳۰۹ قمری در اصفهان متولد شد.اجدادش از زمان قاجاریه همه نقاش بوده‌اند. پدرش محمدحسن نقاش، پدربزرگش زین العابدین نقاش و جدبزرگش کریم نقاش که پدر او نیز نقاش بوده است.

تخت‌جمشید، نادرو جنگ هندوستان از تابلو های پرارزش و گرانبهای اوست.

در نیمه جنگ جهانی بود که تابلوی «شکست‌محور» را ساخت، این تابلو کاملا هویت ایرانی داشت.

استالین، روزولت و چرچیل را نشان میداد که روی اسب های کوچک آذربایجانی هیتلر،موسولینی و هیروهیتو (سران محور) را تعقیب می‌کنند. فتح و شکست روح اصلی این تابلو است.

توضیح

در صفحه ۱۲ روزنامه امروز شرح زیر عکس‌مربوط بگزارش (کمک رانندگان شرکت واحد بیش ازهرچیز بخانه احتیاج دارند) اشتباه چاپ شده است. و این شرح عکس مربوط‌به عکس گزارش «وعده، فردا بعداز ۴ ماه هنوز عملی‌نشده‌است» که در همان صفحه بچاپ رسیده است.

سرما همچنان ادامه خواهد یافت

سرمای حاکم بر ایران تا ۲۴ ساعت آینده همچنان‌ادامه خواهد یافت و پس از آن احتمالا یك جبهه هوای سرد دیگر بر قسمتی از کشوراثر خواهد گذاشت.

کارشناسان سازمان هوا شناسی امروز اعلام کردند: در شرایطی که قسمت اعظم ایران در تسخیر یك جبهه هوای سرد است، یك جبهه هوای سرد دیگر برفرازقفقاز استقرار یافته و با توجه به مسیر حرکت آن پیش بینی میشود این جبهه هوابه ایران نیز برسد. هنوز نمی‌توان گفت آیا این جبهه قسمت‌های مرکزی ایران را نیز تحت تاثیر قرار خواهد داد یا خیر، ولی از هم اکنون می‌توان گفت جبهه مزبور در شمال غربی، شمال‌وشمال شرقی (آذربایجان ـ گیلان‌ـمازندران وخراسان) تولید بارندگی (برف‌وباران) خواهد کرد و سبب برودت‌هوا خواهد شد.

براساس همین پیش‌بینی برودت هوای تهران و دیگر نقاط کشور بمیزان کنونی باقی خواهد ماند و احتمالافقط یك درجه کاهش خواهد یافت.

حداقل درجه حرارت هوادر ۲۴ ساعت گذشته در تهران‌۵ و در شمیران ۱۰ درجه زیر صفر بوده است.

در شهرستانها

هوای دیشب مشهد در سردترین ساعت به ۲۴ درجه زیر صفر رسید و سرمای گزنده‌ای مردم این منطقه را به‌پای بخاری و کرسی‌ها کشاند. شهر مشهد امروز هم یخبندان است و تعطل کودکستان‌ها و دبستانهای این‌شهر همچنان ادامه‌دارد. اداره کل آموزش وپرورش خراسان برای جلوگیری از زمین خوردن کودکان در خیابان و کوچه‌های‌یخ‌بسته از دیروز اقدام به تعطیل مدارس ابتدائی وکودکستان ها نموده است.

دیگر شهرهای کشور بر اساس گزارشهای‌خبرنگاران اطلاعات یخبندان است و در مناطق آذربایجان، غرب و جنوب غربی کشور و همچنین نقاط مرکزی و باختری سرما حکمفرما می باشد. درجه برودت از ۵ تا ۲۵ درجه‌زیر صفر است.

توفان در بندر لنگه

براثر ریزش باران ووزش توفان شدید به ساکنان حومه بندرعباس در مسیر جاده بندرلنگه خساراتی وارد آمد. این توفان‌بیشتر در قریه «چاهو» که در این مسیر قرار دارد بمردم‌زیان زد و حدود ۱۵ خانه مسکونی را ویران کرد و دو برادر ۲ و ۶ ساله را بکشتن داد.

همچنین ۱۰ تن ازاهالی این روستا که زیر آوار مانده و مجروح شده‌بودند به کمک واحدهای جمعیت شیروخورشید سرخ تحت مداوا قرار گرفتند.

خبرنگار اطلاعات در بندرعباس بدنبال گزارش خود درباره توفان‌این‌منطقه اضافه کرد: درپی جاری شدن سیل‌وطغیان رودخانه های «حسن‌لنگی»، «جلالی»، «مهران»، «کهورستان» و «کر» راههای ارتباطی بندر عباس با داراب و لار و دیگربخش‌های هرمزگان‌قطع شده است. همچنین ارتباط راه دریایی بعلت توفانی بودن دریا از روز جمعه با جزایر قشم و هرمز قطع شده

شاه‌لوله ازسرماترکید

تبریز‌ـ خبرنگاراطلاعات: شکستن لوله اصلی آب در خیابان «شمس تبریزی»تبریز وفوران آب به خانه‌های اطراف، باعث خراب شدن ۴ خانه برسر ساکنانش شد.

این واقعه ساعت ده‌صبح امروز در کوچه «لوطی ابراهیم» واقع در خیابان «شمس تبریزی»، تبریزروی دادوبطوری که کارشناسان شبکه آبیاری اعلام داشتند ترکیدن لوله‌آب دربی‌سرمای شدید هوا بوده است.

۵ سرنشین یک اتومبیل کشته‌شدند

اراک‌ـ خبرنگاراطلاعات: پنج سرنشین یک‌اتومبیل پیکان در تصادف با یک تریلر در راه قم ـ اراک کشته شدند.

حادثه پیش ازظهرامروز در برخورد اتومبیل پیکان ۱۴۲۹۸ ـ تهران د که باه سرنشین از قم به اراک می‌آمد با تریلر ۲۲۲۱۴ ـ تهران ب در ۴۳ کیلومتری اراک روی داد.

چهارنفر از کشته‌شدگان که اسماعیل احمدی، هادی خسروی، محمد تقی‌نظری‌و مظفر بلورچی بودند، در همان لحظه‌های اول حادثه کشته شدند وپنجمین‌قربانی که هنوز شناخته‌نشده‌است، ساعتی بعد، در بیمارستان شیروخورشید سرخ اراک، جان سپرد.

رؤسای جدید فدراسیونهای ورزشی

ساعت ۱۱ صبح فردا، تیمسار سپهبد نادرجهانبانی دبیر کل‌سازمان ورزش‌ایران درنخستین مصاحبه‌مطبوعاتی خط مشی‌کلی ورزش وبرنامه های بررسی شده این‌سازمان را بعد از ۸۳ روز ریاست برورزش ایران مشخص خواهد کرد.

به این ترتیب چهره تازه ورزش ایران و برنامه‌های آن تا حدودی مشخص خواهد شد ولی اگر بیا

نگاهی به حجم پرونده های جرم در استانهای یزد و آذربایجانشرقی

گزارش تحقیقی از علل بزهکاری و مجرمیت در آذربایجان شرقی و مقایسه آن با میزان بزه و جرم دراستان یزد

بهبهانی، رئیس کل دادگستریهای آذربایجان شرقی

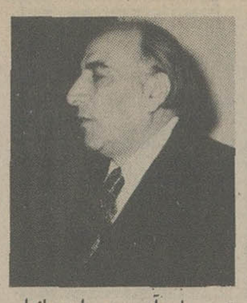
تیمسار آزموده، استاندار آذربایجان شرقی

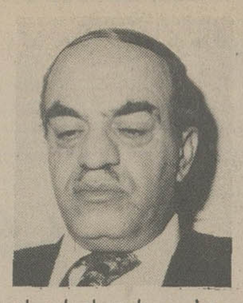
متولی، دادستان استان آذربایجان شرقی

محمدحسین فریدونفر، رئیس دادگاه شعبه ۲ جنایی آذربایجان شرقی

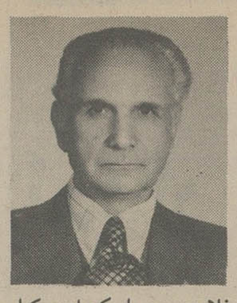
غلامحسین ایپکچیان، وکیل دادگستری

علی زرینه باف، وکیل دادگستری

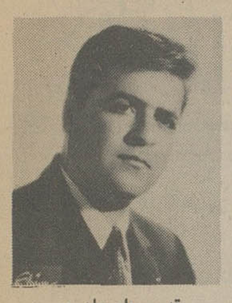
قدس، دادستان یزد

از: گروه گزارش سازمان شهرستانهای روزنامه اطلاعات

یزدی ها و آذربایجانی ها در پیشگاه عدالت

اسناد ومدارک وتعداد پرونده هائی که از جرایم دواستان یزدوآذربایجان شرقی درمراجع قضائی ودادگستری دواستان موجوداست، گویای این واقعیت است که استان یزدکمترین تعداد پرونده های جرم را داراست وآذربایجان شرقی از بیشترین تعداد درایران برخوردار است.

بعبارت ساده وروشن، مردم استان یزد بی گناه ترین مردم ایران هستند و ساکنان آذربایجان شرقی بزهکارترین آنها.

مقایسه تعداد پرونده های جرم دواستان یزدوآذربایجان شرقی، بدون درنظر گرفتن خلق وخوی مردم دواستان، اوضاع وشرایط طبیعی واقلیمی یزدوآذربایجان شرقی، شرایط اقتصادی واجتماعی این دواستان وبویژه بدون درنظرگرفتن لحظه هائی ازتاریخ که مردم دواستان یزدوآذربایجان شرقی با آن هامواجه بوده اند، درهرصورت قیاس مع الفارق است. اصولا چنین مقایسه‌ای نه درست است ونه عملی، با این وجود تنها ازاین نظر که هردواستان درداخل مرزهای ایران قرار دارند وایرانی بشمار می آیند، همکاران مادریزد وآذربایجان شرقی یک گزارش تحقیقی تهیه کرده اند واین تفاوت را به بررسی کشیده اند:

دادگستری استان آذربایجان شرقی چه از نظر تعداد پرونده های مختومه و چه از نظر تعداد پرونده هائی که در دست رسیدگی است بالاترین رقم را داراست از نظر سرعت عمل نیز دادگستری استان آذربایجان شرقی نسبت به دادگستری استان های دیگر در ایران، سریعتر به پرونده ها رسیدگی می کند.

تعداد پرونده هائی که در سال ۲۵۳۵ در دادگاه های استان آذربایجان شرقی مورد رسیدگی قرار گرفته و بسته شده است پنجاه هزار پرونده بیش از تعداد پرونده هائی است که در سال ۲۵۳۴ در دادگاه های این استان مورد رسیدگی قرار گرفته بود.

تعداد پرونده هائی نیز که در سال ۲۵۳۵ به دادگاه های استان آذربایجان شرقی ارجاع شده است چهل و دو هزار پرونده بیش از تعداد پرونده هائی است که درسال ۲۵۳۴ به دادگاه های این استان ارجاع شده بود..

کثرت جمعیت وجرم

با توجه به کثرت پرونده های موجود در دادگاه های استان آذربایجان شرقی، باید در نظر داشت که آذربایجان و بویژه آذربایجان شرقی، یکی از پرجمعیت ترین استان های ایران است.

دادگاه های استان آذربایجان شرقی، باید در نظر داشت که آذربایجان و بویژه آذربایجان شرقی، یکی از پر جمعیت ترین استان های ایران است.

اصولا کثرت جمعیت در نقطه‌ای، ناگزیر موجب برخورد عقاید و افکار و بروز اختلاف میشود.

آذربایجان سرزمینی است کوهستانی و سردسیر این خود از دید دانش روانشناسی و ارتباط آن با ارگانیسم بدن انسان ها، دلیل روشنی است بر تندی خلق مردم آذربایجان و خشونت در آن ها و شاید همین خصیصه در طول تاریخ دلیل اصلی پایمردی و پایداری مردم آذربایجان است.

گذشته از این ها، آذربایجان شرقی منطقه‌ای است صنعتی، توسعه تکنولوژی در این استان، موجب شده است که عده کثیری از مردم دیگر نقاط ایران و خارج از کشور، به این استان مهاجرت کنند و با افکار و عقاید مختلف و خلقیات دور از هم گردهم آیند.

با توجه به این واقعیات و آگاهی از این مساله که اصولا برخورد بین افراد یک جامعه بقول جامعه شناسان دلیل وجود و هستی آن جامعه است. خبرنگاران ما در استان آذربایجان شرقی پای صحبت صاحبنظران امور قضائی نیز نشستند تا روشن کنند که چرا در آذربایجان شرقی بزهکاری رشد بیشتری داشته است چرا تعداد پرونده ها در دادگاه های استان آذربایجان شرقی بیشتر است بزهکاری مردم ریشه در کجا دارد و چگونه می توان از بزهکاری در ان استان کاست.

علل گوناگون

«بهبهانی» رئیس کل تشکیلات دادگستری استان آذربایجان شرقی:

این استان مرکز داد و ستد بازرگانان دیگر استان های ایران، بویژه استان های آذربایجان غربی، کردستان، کرمانشاهان و زنجان است که در همسایگی و نزدیکی آذربایجان شرقی هستند. بدیهی است که روابط اقتصادی و بازرگانی خود بخود موجب بروز اختلاف در منافع میشود و اختلاف ها به دادگاه می کشد. ازاین طریق تعدادی پرونده های چک، سفته و برات در دادگاه ها بوجود می آید. استان آذربایجان شرقی بویژه تبریز با موقعیت حساس اقتصادی خود گذرگاه ایران و اروپاست. عبور جاده ترانزیتی تهران ـ بازرگان و جلفا از تبریز موجب تراکم وسایط نقلیه و سنگینی ترافیک این شهر میشود و مجرمین و مسببین حوادث رانندگی باعث بوجود آمدن تعداد دیگری از پرونده ها در دادگاه های آذربایجان شرقی هستند. این دو پدیده را کمتر می توان دلیل اخلاق بزهکار مردم بحساب آورد. چرا که در بیشتر این موارد عمدی در ارتکاب جرم به چشم نمی خورد. پدیده‌ای که بیشتر بوجود آورنده جزم و بزه در میان مردم است چهره صنعتی شهر تبریز است. وجود کارخانه های متعدد در این شهر، دانشگاه آذر آبادگان و مسافرت های فصلی مردم دیگر نقاط به آذربایجان، موجب جمع آمدن گروهی نا متجانس در کنار هم است نقطه نظر های فرهنگی و اخلاقی و تضاد منافع مادی و معنوی در بین این مردم موجب بروز بزه، جرم و وقایع ناگوار میشود و بهیچ وجه این پدیده ها دلیل بزهکاری قطری و بد سرشتی مردمی که از شهر های دیگر به آذربایجان شرقی و تبریز می آیند نیست. ریشه اصلی جرم را باید در فرهنگ انسان ها جستجو کرد، بویژه در فرهنگ بومی آن ها و افکار و عقایدشان که غالبا با اعتقادات و ویژگی های فرهنگی دیگر نقاط تفاوت فاحشی دارد.

تعداد پرونده ها

دکتر «عبدالامیر سلیم» استاد قدیمی دانشگاه آذر آبادگان:

روزی آذربایجان، در ایران مقام اول ازادیخواهی را داشت و عدالت از آذربایجان سر چشمه می گرفت البته تعداد کثیر پرونده های جرم دلیل روشنی نیست که آذربایجان در بزهکاری رکورد شکسته باشد. این امر حکایت از تلاش پلیس آذربایجان شرقی و هشیاری آن می کند که با درایت و ذکاوت خاصی کشف جرم می کنند و موارد بزهکاری را آشکار می کنند ممکن است در نقاط دیگری اتفاقات و وقایعی رخ داده باشد که موارد جرم بیش از آذربایجان شرقی باشد، اما از دید پلیس و مجریان قانون پنهان مانده باشد و جزو آمار به حساب نیاید بهر حال عقیده من بر این است که جرم و جنایت در یک منطقه صنعتی اجتناب ناپذیر است . چرا که هیاهوی ماشین روی اعصاب مردم اثر می گذارد و آن ها را مانند ماشین سرد و خشن می کند. از این گذشته عدم تجانس مردمی که در آذربایجان شرقی جمع شده اند، موجب بوجود آمدن و بوقوع پیوستن جرایم میشود. از این روی نباید تمام پرونده های جرم دادگاه های آذربایجان شرقی و رقم بزرگ این پرونده ها را به حساب مردم این استان گذاشت.

اما علت اصلی وقوع جرایم نا آشنائی مردم با قانون و چند و چون آن است و برای پیشگیری از وقوع وقایع ناگوار باید مردم را با قانون آشنا کرد.

> ✱ در ۲۰ سال گذشته، تنها یک قتل عمد دریزد رخ داد.
>
> ✱ در زندان یزد فقط ۸۷ زندانی وجود دارد که بسیاری از آنها از شهرهای دیگر، به یزد انتقال یافته اند.
>
> ✱ برخورد عقاید و افکار، کثرت و تراکم جمعیت، ماشینی شدن زندگی مردم و ناآگاهی از قوانین، استان آذربایجان شرقی را ـ جرم خیزترین استان ایران کرده است.

علل دیگر

«متولی» دادستان استان آذربایجان شرقی:

هجوم روستائیان ازروستاها به شهرها و عدم آشنائی روستائیان با قوانین و پائین بودن سطح دانش و آگاهی آن ها موجب ازدیاد بزه و اتفاقات ناگوار میشود و تعداد پرونده ها دردادگاه های آذربایجان بالا میرود.

✱ درپاسخ گفته های «متولی» دادستان آذربایجان شرقی باید یادآورشد. که روستائی بالفطره مجرم و بزهکارنیست اگر شرایط جرم برای روستائی مهیا نگردد و اگر احتیاج، او را ناگزیر نکند، روستائی هرگز مجرم نیست و نخواهد بود.

این چند کلمه پاسخ تمام صاحب نظرانی است که درگفت وگو با خبرنگار ما روستائیان و هجوم آن ها را به شهرها علت بالارفتن جرم و بزهکاری ذکر کرده اند.

ناآگاهی مردم

«محمد حسین فریدونفر» رئیس دادگاه شعبه دوم جنائی دادگستری آذربایجان شرقی:

بهبود وضع رفاهی مردم موجب افزایش اتومبیل و سنگینی ترافیک شهرها می شود. درنتیجه تصادفات و حوادث رانندگی که از این طریق حادث میشود منجربه قتل های غیرعمد می گردد. بهرحال این گونه اتفاقات نیز اگر چه حکایت از زیادشدن پرونده های جرائم می کند و برحجم پرونده های دادگستری آذربایجان شرقی می افزاید، لیکن هرگز نشاندهنده خلق بزهکاری درمیان مردم نیست. برای جلوگیری از افزایش جنحه و جنایت درآذربایجان شرقی باید دربالارفتن سطح فرهنگ مردم کوشید و آنان را با قانون آشنا کرد.

«کریم صمیمی» وکیل دادگستری تبریز:

دلیل ازدیاد جرم و جنایت دراستان آذربایجان شرقی هجوم روستائیان به شهرهاست.

هجوم روستائیان به شهرها و اقدام آن ها به خانه سازی، بدون جوازوپروانه خود موجب ایجاد دعوا و بروز جرم و پرونده است از این گذشته روستائیان که فرهنگ شهری ندارند، وقتی به میکده ها و مراکز فساد روی می آورند. ایجاد دعوا و اختلال می کنند. برای جلوگیری از افزایش جرایم درشهرها، نخست باید روستائیان را به مراکز مذهبی و تعلیم و تربیتی سوق داد و از

بقیه در صفحه ۲۳

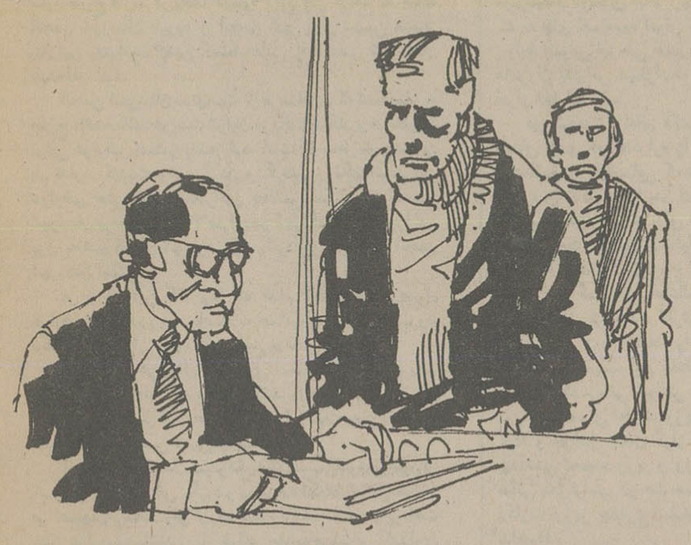

با فریزر خانگی کِن وُود
آسوده تر زندگی میکنید

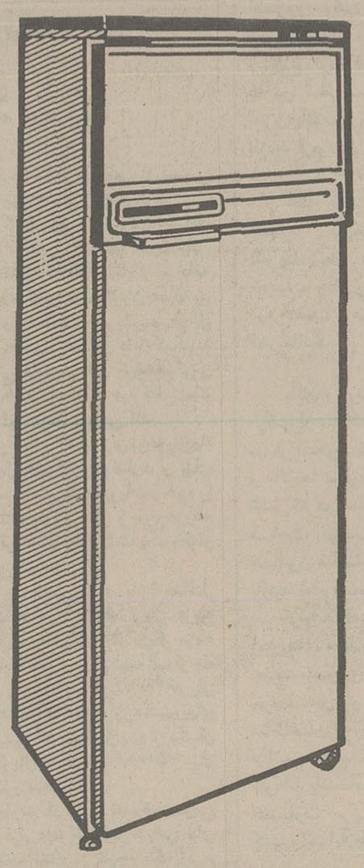

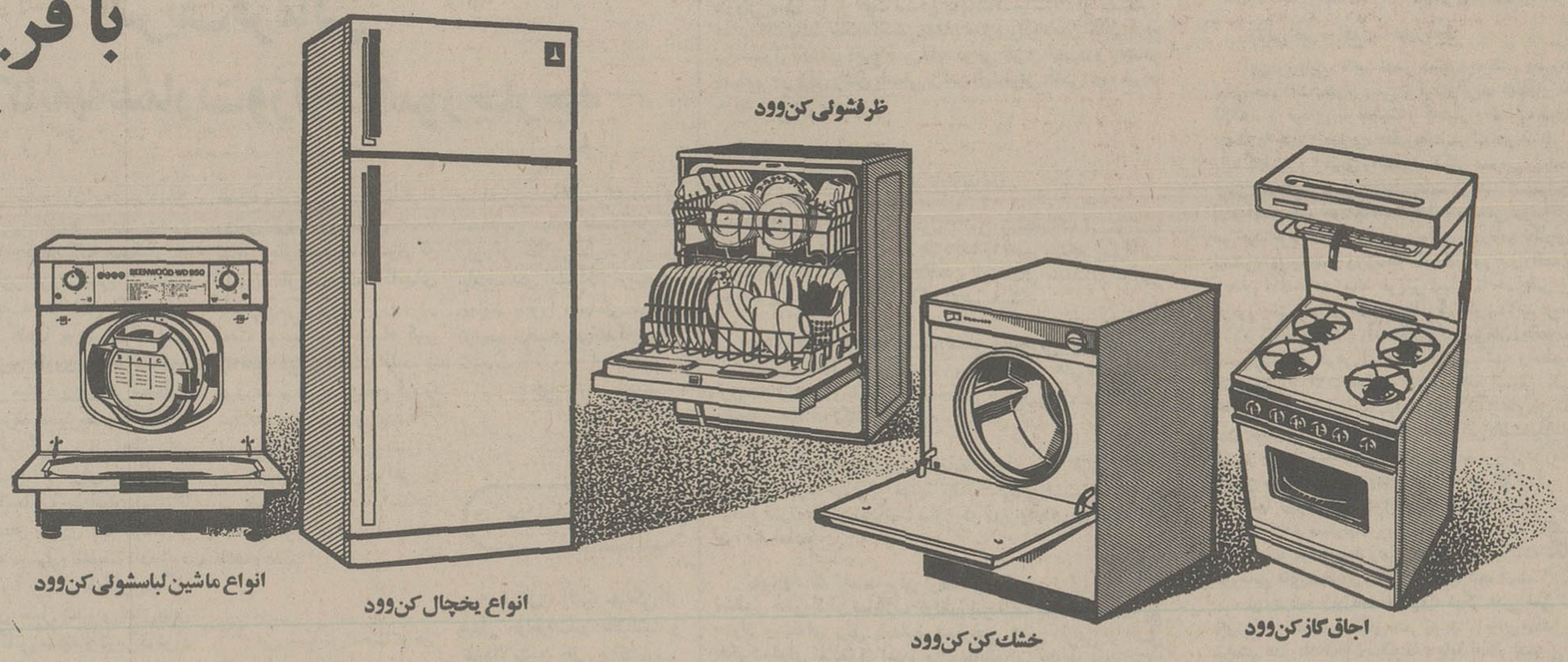

اکنون کارخانجات کن‌وود انواع فریزرهای خانگی را عرضه میکند . با داشتن یك فریزرخانگی کن‌وود ازوقت خود برای خرید روزانه صرفه‌جوئی میکنید و همیشه در منزل مواد غذائی سالم در اختیار خواهید داشت .

سری هم آهنگ لوازم خانگی کِن وُود مخصوص زندگی آپارتمانی

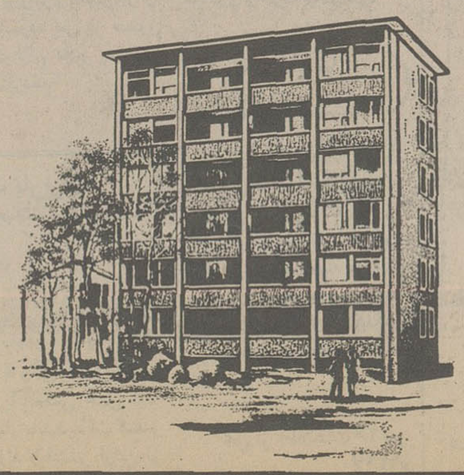

با انتخاب سری هم آهنگ لوازم خانگی کن‌وود
ازبرنامهٔ هم آهنگ : سرویس ـ تعویض قطعات ونظارت مستمر به همه وسایل خانگی یکجا استفاده کنید این برنامه سالهاست که درکشورهای بزرگ صنعتی و در زندگی آپارتمانی با موفقیت اجرا میشود .

KENWOOD

شرکت نمود (سهامی خاص) نماینده انحصاری کن‌وود انگلستان درایران
قسمت بازرگانی و نمایشگاه : خیابان تخت جمشید ـ ساختمان بلر
تلفن های ۱۸ تا ۸۳۲۰۱۷ ـ ۷ تا ۸۳۳۰۰۵ ـ ۹ تا ۸۳۸۰۷۶ ـ ۸۳۶۷۷۹
قسمت سرویس : خیابان سوم اسفند ـ شماره ۴۴ ـ تلفنهای ۱۵ تا ۳۰۹۱۱

اطلاعات
بنیانگذار: شادروان عباس مسعودی
صاحب امتیاز و مدیر: فرهاد مسعودی
سال پنجاه و دوم
محل اداره: خیابان خیام. ساختمان اطلاعات
تلکس ۲۱۲۳۳۶ ـ تلگرافی: اطلاعات. تهران.
تلفن ۳۲۸۱

سخن روز

این انجمن یا آن انجمن؟

در جلسات اخیر انجمن شهر تهران مذاکراتی پیرامون کمک به برگزاری جمبوری پیشاهنگی در نیشابور صورت گرفت و ضمن این مذاکرات اظهارشد از چندین سال پیش عوارضی بامهر انجمن شهر از بابت خروج مسافرانی که قصد سفر خارج دارند دریافت میشود ولی این درامد به کیسه انجمن شهرستان میرود و انجمن شهر ازان سهمی نمیبرد. بنابراین بهتراست چنین کمک‌هایی را انجمن شهرستان عهده‌دار شود.

انجمن شهرستان مدتهاست از هرمسافری که قصد سفر به خارج داشته باشد دویست تومان دریافت میکند و در حقیقت نوعی عوارض مستمر وضع کرده است که محل خرج معینی هم ندارد. کیفیت وضع کردن و گرفتن و نگهداشتن این عوارض حتی مورد اعتراض بعضی نمایندگان انجمن شهرستان بوده است و حالا هم انجمن شهر گله دارد که چرا این پول به اسم انجمن شهر وصول میشود ولی دراختیار انجمن شهرستان است.

در ورای این گفتگوها که کدام انجمن «مهر وصول عوارض» است ووجوه حاصله به حساب کدام انجمن میرود، یک بحث اصولی وجود دارد راجع به نفس عوارض.

عوارض نوعی مالیات شهری است ولی بامالیات یک تفاوت اساسی دارد که مالیات مقید به محدودیت زمانی و مکانی نیست. حال آنکه عوارض را برای مدت معین، مصرف معین، در جای معین تصویب میکنند.

انجمن شهر کاشان نمیتواند بابت نصب تابلوهای نئون از کسبه اراک عوارض بگیرد و بمصرف نگهداری پل خواجو در اصفهان برساند. ولو آن که کسبه اراک مستوجب پرداخت چنان عوارضی باشند و پل خواجو حقا به مرمت و نگهداری احتیاج داشته باشد. عوارضی که انجمن ها وضع میکنند باید درحوزه اختیارات خودشان دریافت و در همانجا مصرف شود. چون مجلس شورای ملی که واضع مالیات است نماینده تمام کشور محسوب میشود و حتی نماینده یی که از یک حوزه انتخابیه به مجلس میرود پس ازآن که اعتبارنامه‌اش بتصویب رسید، سمت نمایندگی سراسر کشوررا پیدامیکند ولی انجمن شهریا انجمن شهرستان یاانجمن استان صرفا نماینده شهر یاشهرستان یا استان محسوب میشود و رای و نظر و تصمیم هرانجمن در همین محدوده و نسبت به آن نافذ و معتبراست.

بدیهی است که شهر یاشهرستان یااستان هرکدام نیازهایی دارند و این نیازها باید از محل عوارضی که مردم میپردازند تامین شود. اختیاراتی هم که قانون برای وضع عوارض به انجمن‌ها میدهد بخاطر تامین همین نیازهاست. ولی ضمنا همین قانون شرایطی جهت وضع ووصول و مصرف عوارض مقرر میدارد تاهرجا که ضرورت پیداکرد مردم بارغبت عوارض مصوبه را بپردازند و اعتماد و تفاهم که لازمه پیشرفت امور اجتماعی است بین سازمانها و مراجع عمومی باافراد مردم برقرار و پایدار بماند.

رعایت این نکات بیش از هرکس بنفع انجمن‌ها یامؤسساتی است که برای توفیق در اجرای برنامه‌ها و انجام وظایفشان به حمایت و تایید و همکاری مردم احتیاج دارند و فقط باکمک مردم ممکن است منشأ کارهای اساسی و خدمات مؤثر واقع شوند والا هرنوع عوارضی که این یاآن انجمن تصویب کند مردم ناگزیرند بپردازند و میپردازند ولی پرداختن داریم تاپرداختن!

عوامل بازدارنده دربخش کشاورزی

از آنجا که اشتغال به کشاورزی دارم و از نزدیک بعلل اساسی عدم پیشرفت تولید روبرو هستم به بیان چند مورد میپردازم:

۱ـ اولین علت عدم پیشرفت کشاورزی ما نبودن، وسایل کشاورزی مدرن در دسترس خورده مالکین و نداشتن قدرت مالی برای خرید و تهیه اینگونه وسائل است که آنها را ناچار به ادامه کشاورزی سنتی که با ازدیاد دستمزد و کمبود بهره مقرون بصرفه هم نیست، مینماید، متاسفانه اخذ وام و تشکیلات عریض و طویل ادارات مختلف که هر یک خود را بصورتی مسئول دادن کمک به کشاورزان میدانند توام با مشکلاتی از قبیل دادن وثیقه ملکی و دادن پروژه و نقشه کار و سایر مشکلات است که خود کافی است خورده مالک را از خیر استفاده از این وامها مایوس کند.

۲ـ مسئولان قیمت گذاری فرآورده‌های کشاورزی توجه بازدیاد دستمزد و بالا رفتن قیمت وسایل کشاورزی ندارند و بهای فرآورده‌های کشاورزی از قبیل گندم، چغندر قند، حبوبات و غیره را در حدی تعیین میکنند که تولید کننده پس از دخل و خرج مزرعه خود چیزی هم بدهکار باقی میماند، فی‌المثل برای کشت یک هکتار چغندر پرداخت هزینه‌های زیر حتمی است:

هزینه کشت (شیار، دیسک، پل کشی، کود، بذر) حداقل /۱۵۰۰۰ ریال، وجین در دو نوبت حداقل /۱۵۰۰۰ ریال. هزینه برداشت محصول و بار کردن و کرایه حمل /۱۵۰۰۰ ریال هزینه آبیاری هر هکتار (با احتساب سرمایه گذاری برای تهیه آب از چاه عمیق) /۴۲۰۰۰ ریال که جمع آن برای هر هکتار /۸۴۰۰۰ ریال میشود. حال اگر حد متوسط را هر هکتار ۲۵ تن برآورد کنیم، بهای آن با قیمت فعلی /۷۵۰۰۰ ریال میشود که کشاورز پس از یکسال رنج و زحمت در مقابل /۸۴۰۰۰ ریال هزینه باید /۷۵۰۰۰ ریال درآمد داشته باشد که در حقیقت ضرر بدهد!

۳ـ دولت با تحمل ضرر و خسارت نان را که مصرف عمومی دارد با قیمت کم در دسترس عموم قرار داده است، در عوض بهای خرید محصولات را پایین نگهداشته است در نتیجه یک زارع وقتی میبیند برای تهیه ۵ خروار گندم باید یکسال وقت خودرا تلف کند و /۲۰۰۰۰ ریال اجرت نصیب او شود، درحالیکه اگر در شهر بکارهای دیگری مشغول باشد با اجرت حداکثر ۲ ماه میتواند ۵ خروار گندم را از بازار آزاد خریداری نماید، طبیعی است که خود را مجبور به کشت گندم و اشتغال بزراعت نداند و ترجیح بدهد که از صورت تولید کننده بصورت مصرف کننده در آید.

بنابراین چنانچه بخواهیم کشاورزی ایران، بصورت خود کفا درآید و ما را از خرید مواد غذایی از خارج از کشور بی نیاز سازد، باید بعوامل ذیل توجه بشود:

۱ـ قیمت فرآورده های کشاورزی با احتساب هزینه و سود عادله قیمت گذاری شود و دست واسطه‌ها از خرید و فروش این محصولات که سود آن بیشتر نصیب آنها میگردد کوتاه شود.

۲ـ بطریقی سهل و آسان بدون پیچ و خمهای اداری برای تهیه وسایل کشاورزی وام کافی در اختیار خورده مالک گذارده شود.

۳ـ ماموران دل سوز و مطلع برای راهنمایی کشاورزان و آشنا ساختن آنها با طرز استفاده از وسایل مدرن کشاورزی در هر حوزه زراعی به کمک کشاورزان گمارده شوند.

۴ـ در هر منطقه برای تعمیر ادوات کشاورزی تعمیر گاههای مجهز با وسایل یدکی آماده کمک به کشاورزان باشند و با اخذ دستمزد عادلانه نیاز زارعان را مرتفع سازند.

سیدجعفر دانش ـ کشاورز تربت جام

دکتر حسن حاج سید جوادی

ادرار درمانی!

چقدر ماباید از آقای شیخ الاسلام زاده وزیر بهداری و بهزیستی متشکر باشیم که عقایدی مانند دکتر راج نارایان وزیر بهداری هند ندارند.

وزیر بهداری هند اعلام کرد که نوشیدن ادرار میتواند بسیاری از بیماریها را درمان کند. وزیر بهداری هند دریک کنفرانس مطبوعاتی گفت قرنها است که درهند ازنوشیدن ادرار برای معالجه بسیاری از بیماریها استفاده میشود. ازاین رو معالجه با ادرار باید فعالانه مورد تشویق قرار گیرد.

حال اگر آقای دکتر شیخ الاسلام زاده چنین عقیده‌ای ابراز میکرد طی چند دقیقه کارمندان وزارت بهداری برای اثبات وفاداری نسبت به وزیر خود و نشان دادن میزان ایمان و اعتقاد خودشان به دانش و بینش وی لیوان های مملو از ادرار را به سلامتی یکدیگر مینوشیدند. ازسوی دیگر رئیس تشریفات وزارتخانه دستور میداد که به جای آب میوه ادرار خنک و تگرگی داده شود و مدیر کل روابط عمومی نیز طی صدور بخشنامه‌ای از مسئولان کافه تریا و ماموران پذیرائی میخواست که درعوض چای و قهوه به میهمانان ادرار تعارف کنند!

من شخصا ازآقای دکتر شیخ الاسلام زاده ممنونم که مانند همتای هندی خود «ادرار» را داروی سحرانگیز معرفی نکردند والا بامتملقین و چاپلوسانی که دور و اطراف ایشان و سایر وزیران محترم وجود دارند نوشیدن ادرار یکی از فرائض حتمی مردم میشد تاجائیکه ناچار بودند برای خروج ازکشور نیز پس از پرداخت دوهزار و چند صدتومان مالیات و عوارض بوسیله یک لیوان ادرار واکسینه شوند والا ازخروج آنها جلوگیری میشد!...

من که گمان میکردم عالیترین دموکراسی ها درهند وجود دارد و پس از نطق پرزیدنت کارتر درهند و ستایش از دموکراسی این سرزمین ایمان و اعتقادم راسخ ترشده بود اندک اندک نسبت به واقعیت و حقیقت این اعتقاد تردید پیدا میکنم زیرا آقای وزیر بهداری هند زمانی خواص درمانی ادرار را کشف میکنند که مورارجی دسای نخست وزیر هند ده ها لیوان از ادرارخود را میل کرده و خواص معجزه گران را تجزیه نموده است. آیا تشابه عقاید بهداشتی نخست وزیر و وزیر بهداری هند را هم باید براستحکام مبانی دموکراسی در هند حمل کنیم و یا آن را مربوط به هوش و ذکاوت وزیر بهداری بمنظور تثبیت خویش درپست وزارت بدانیم؟!

آقای مورارجی دسای نخست وزیر هندوستان ادرار خودرا مینوشند ولی وزیربهداری جهت درمان بیماریها و عدم ابتلاء به امراض بطوراعم ادرار را تجویز میفرمایند یعنی نوشیدن ادرار دیگران را نیز تائید میکنند.

واقعا چقدر باید ازوزیر بهداری خودمان و سایر وزراء و محترمین سپاسگزارباشیم که چنین عقیده‌ای ندارند والایک بازار سیاه هم برای ادرار بزرگان پیدا میشد و قیمت هریطر ادرار وزیر به هزارتومان، معاون پانصدتومان، مدیرکل دویست و پنجاه تومان، رئیس اداره یکصدو بیست و پنج تومان و الی آخر بالغ میگردید.....

دراینصورت وزارت بهداری ناچاربود ادرار را جزء داروهای لوکس قلمداد کند وعده زیادی را از معالجه توسط آن محروم نماید!

اما بااینکه وزیر ارجمند بهداری ماچنین عقایدی ندارند انتشار عقاید دکتر راج نارایان وزیر بهداری هند امکان رواج این شیوه درمانی را درایران بوجود میاورد، زیرا ازقدیم الایام یک نوع اعتقادی نسبت به داروها وادویه هندی درکشور مارواج داشته است.

هنوز هم روغن هندی برای مداوای دردهای موضعی یکی ازپرفروشترین داروها بشمار میرود. با اعتقادی که مردم به داروها وادویه هندی دارند انتشار عقاید وزیر بهداری هند خطررواج «ادراردرمانی» رابوجود خواهد آورد خصوصا آنکه داروها و درمانهای مشابه ازقبیل شیرمادر، سرگین حیوانات و نظائر آنها درروستاها و شهرهای فاقد درمانگاه و بیمارستان ازدیرباز مرسوم بوده و هنوزهم مرسوم است.

روزگذشته یکی ازدوستان پزشک با اضطراب و نگرانی تقاضا میکرد که از انتشار چنین عقایدی که بنظر او بسیار سخیف است خودداری کنیم. به او گفتم که انتشار این خبر مربوط به مانیست، کلیه خبر گزاریهای خارجی ازدهلی نونظریات دکتر راج نارایان وزیر بهداری هند را مخابره کرده‌اند. او درپاسخ اظهار داشت انتشار چنین اخباری درکشورهای اروپائی صرفا جنبه شوخی و مزاح دارد و هیچکس این خبر را به جد نمیگیرد اما درکشورما شعور و معرفت عده‌ای ازمردم در سطحی است که چنین مطالبی جدی گرفته میشود و بمرحله آزمایش و عمل درمیآید. باتوجه به ایمان و اعتقادی که ماازدیرباز به مرتاضان، شعبده بازان و حکمای هندی داشته‌ایم و علاقه‌ای که به ادویه و داروهای این کشور افسانه‌ای نشان داده‌ایم نشراینگونه عقاید موجب میشود که مردم برای درمان دردهای بی درمانی از قبیل سرطان به نوشیدن ادرار متوسل شوند.

شگفت آن است که نظریات این پزشک چندان دوراز واقعیت نیز نبود زیرا بدنبال چاپ عقاید دکتر راج نارایان تنی چنداز مردم که تصور میرود به بیماریهای لاعلاج مبتلا هستند ازما میخواهند توضیحات بیشتری درمورد بیانات وزیر بهداری هند منتشر سازیم و صورتی ازبیماریهای قابل درمان توسط ادرار را منتشر نمائیم. مردی که معلوم نبود قصد مزاح دارد یاجدی صحبت میکند میگفت خداکند ادعای وزیربهداری هند مقرون به واقعیت باشد زیرا دراینصورت ازمراجعه به پزشکان و تحمل رنج و مرارت بسیار آسوده خواهیم شد. دراینصورت میتوانیم پزشک خود باشیم و رنج مراجعه به داروخانه وارائه دفترچه بیمه و شنیدن جوابهای نامطلوب را برخود هموار نسازیم.

شخص دیگری که بسیار بدبین بود تصور میکرد انتشار این خبر طبق طرح و نقشه دقیقی انجام گرفته است! وی اصولا باورنداشت که وزیر بهداری هند چنین سخنانی گفته باشد بلکه معتقد بود چون هزینه های بیمه زیاد شده و مراجعه بیمه شدگان به پزشک و داروخانه افزایش یافته انتشار مطالبی ازقول وزیر بهداری هندوستان برای آن است که مردم را از مراجعه به پزشک و داروخانه بی نیاز سازند و آنها را برای درمان به ادرار خودشان حواله دهند!

خوشبختانه متن خبرهای مخابره شده وجود داشت که توسط چندین خبرگزاری معتبر خارجی گزارش شده بود. ایشان را برای دیدن اصل خبردعوت کردیم و بابیان دلائل و شواهد گوناگون وی را متقاعد ساختیم که بیانات مزبور متعلق به وزیر بهداری هندوستان است و بهیچوجه طرح و نقشه و توطئه‌ای درکارنیست.

این بدبینی شدید و پیداکردن ریشه ها و علل آن خود مسئله جداگانه‌ای است که میباید مورد تجزیه و تحلیل قرار گیرد. یکی از همکاران دراینمورد اظهار عقیده میکرد که میزان این بدبینی با اندازه آلودگی هوای تهران هماهنگی دارد. اما من نمیدانم چرااین همکار محترم بدبینی را با آلودگی هوا مقایسه میکرد و اصولا چه تناسبی بین این دومورد پیداکرده بود.

چهل سال قبل...

تشریف فرمائی موکب ملوکانه به عمارت وزارت امور خارجه

سه ساعت بعدازظهر امروز موکب اعلیحضرت همایون شاهنشاهی ساختمان جدید وزارت امور خارجه را که در ضلع شمالی باغ ملی بطرز باشکوهی بناشده است بازدید فرمودند.

آقای مظفر اعلم وزیر امور خارجه هنگام تشریف فرمائی موکب ملوکانه شرفیاب حضور مبارک بوده و درهرقسمت توضیحاتی بعرض میرساندند.

بنای وزارت امور خارجه مرکب از سه اشکوب «طبقه» و در هر آشکوب علاوه براطاق‌ها و تالارها سالون‌هائی ساخته شده که در حدود ۹۰۰ متر مساحت آنهاست. اعلیحضرت همایون شاهنشاهی پس از بازدید تمام قسمت‌های عمارت امر فرمودند قسمت دیگری از زمین‌های مجاور ضمیمه بنای جدید بشود و پس از ابراز خرسندی و مسرت از ساختمان مزبور فرمودند مراتب رضایت‌خاطر خطیر ملوکانه باشخاصی که در بنای عمارت مزبور زحمت کشیده اند ابلاغ گردد.

عمارت جدید وزارت امور خارجه یکی از بناهای بسیار مجلل و باشکوه پایتخت میباشد. نمای این بنا از سنگ‌تراش بالا رفته و در نقشه آن کلیه احتیاجات وزارت امور خارجه پیش بینی شده و بطوری که اطلاع حاصل شده است تادو سه ماه دیگر از هرجهت تکمیل و خاتمه خواهد یافت.

تخفیف کرایه حمل

هیئت وزیران برحسب پیشنهاد وزارت راه و از لحاظ تشویق و مساعدت بافرستاده‌های کشور و ضمنا برای جلب بار برای راه‌آهن تصویب نمودند ازاول بهمن ۱۳۱۷ کرایه کلیه خشکبار که بمنظور بیرون رفتن از کشور بوسیله راه‌آهن از سایر ایستگاهها به ایستگاههای اهواز و کازرون و بندر شاهپور حمل میشود برطبق نرخ منظور در تعرفه جدید مصوب ۲۳ آذر دریافت گردد. و نیز اجازه داده میشود که برای خشکبار آذربایجان و خراسان استثنائا در سال جاری ۵۰ درصد از تعرفه معمولی تخفیف داده شود مشروط براینکه فقط از ایستگاه تهران حمل شده و اطاق‌های بازرگانی مشهد و تبریز درمورد هرمرسله تصدیق نموده باشند که محصول خراسان و یا آذربایجان است و بعلاوه کالا متعلق به شرکت ها وبنگاههای مجاز درصدور خشکبار باشد

قلب البرز

آقای اسفندیار بزرگمهر در گزارشی مینویسد: شب جمعه گذشته نمایشی بنام قلب البرز توسط دانش آموزان دبیرستان البرز داده شد که بالغ بریکهزارنفر تماشائی شرکت داشتند.

این نمایش در عین حالی که خنده‌دار و مشغول کننده و تماشائیان را بخود جلب کرده بود سه نتیجه عالی نیز ازآن گرفته میشد.

یکی از نتایج خوب نمایش این بود که امروزه در کشور ایران از هرجهت بخوبی وسایل تحصیل دانش آموزان و دانشجویان فراهم گشته و از رفتن به اروپا و خرج کردن مبالغ هنگفت برای تکمیل تحصیلات بی نیاز هستند. در پرده دیگر این نمایش اثرات ورزش و تعمیم آن را در آموزشگاههای ایران بخوبی نشان داده و ضمن نشان دادن نمونه خوبی این مسئله را روشن کرد. این نمایش ضمنا بزبان حال میگفت اکنون که کشورما از هرحیث باگامهای بلندی بسوی ترقی میرود و در تحت توجهات شاهنشاه کبیر راه‌آهن ایران تاقلب البرز فرورفته و دل آهنین این کوه را شکافته است برما جوانان لازم است که حس خداپرستی و شاه‌دوستی و میهن‌خواهی را در خود تقویت کرده و خدمت مقدس سربازی را بادل و جان انجام دهیم.

این نمایش تحت نظر آقای اراکلیان رئیس انجمن‌های مافوق برنامه کالج و آقای حسن گریست مشاور انجمن نمایش اداره شده بود و خوب از عهده برآمده بودند.

بازدیدکان مس

تلگراف نماینده اداره از سبزوار حاکی است که آقای علی منصور وزیر پیشه و هنر باتفاق آقای زاهدی رئیس کل معادن و همراهان بسبزوار ورود نموده شب را متوقف و صبح روز بعد معدن مس واقع در ۱۴ کیلومتری سبزوار را بازدید نموده پس از صدور دستورات لازم عصر بسبزوار مراجعت کردند.

اجرت باربران

برای باربری هرتیکه اسباب و اثاثیه «اعم از کوچک یابزرگ» که باربران ایستگاه راه‌آهن تهران از جلو ایستگاه به واگن یامحل تحویل توشه و یابالعکس حمل کنند پنجاه دینار باید دریافت کنند و حق ندارند زیادتر ازاین از مسافرین مطالبه کنند. اگر مسافرین دراین خصوص از باربران شکایتی دارند به رئیس یامتصدی ایستگاه مراجعه نمایند تافورا رسیدگی شده و ترتیب ترضیه خوانندگان داده شود ـ

بنگاه راه‌آهن دولتی ایران

در منزل حاجی محمد

مقداری اثاثیه خانگی از قبیل جواهرات و طلاآلات و نقره‌آلات و قالی و کناره و قالیچه و ترمه‌جات و ظرفهای چینی قدیمه و جدیده و مبل‌های برونز سرپخاری و صندلی و مبل و آئینه‌های بزرگ و کوچک و کتاب‌های عتیقه و لوازم شکار، چادرهای انگلیسی و ایرانی و اشیاء عتیقه و غیره، از هرقبیل در مقابل وجه نقد و مزایده حضوری «حراج» بفروش میرسد.

طالبین همه روزه از سه ساعت قبل از ظهر تاغروب در خیابان بوذرجمهری جنب پمپ بنزین درخانه مرحوم حاجی مجدازبرای خرید حاضر شوند.

دبیرستان پرتو دوشیزگان

بواسطه اینکه محل اولیه‌اش مناسب نبود بکوچه حمام شاهزاده «چهارراه حسن‌آباد» پشت باستیون انتقال یافت. همه روزه از ساعت ۷ صبح شاگرد پذیرفته میشود و بااشخاص بی بضاعت مساعدت خواهد شد.

نقل از اطلاعات ۲۶ دی «۱۳۱۷»

داریوش نظری

نگاهی دوباره به ارزشهای روزنامه نگاری

روزنامه نویسی در عصر ما، دیگر هنر، یا علم، یا فن خاصی در عرصه هنرهای ظریفه و علوم و فنون نیست، بلکه یک «مسئولیت» به معنی کامل کلمه است، مسئولیت وسیع و تعطیل ناپذیر در برابر جامعه و تاریخ، و برتر از همه علوم و فنون و هنرها...

چهل سال قبل از انقلاب فرانسه، متفکر آزادیخواهی چون «روسو»، که سهم و نقش او در اشاعه تفکر انقلابی و پیروزی انقلاب ۱۷۸۹ از یاد نرفتنی است، به «نشریات دوره ای»، با دید هزل آمیزی نگاه میکرد و مطالعه آنرا درشان «زنها و لاف زنهای بی مایه» می دانست.

در آنروز گار، نشریه ادواری نخستین مراحل تولد را سپری میکرد و ماشین اختراعی آقای گوتنبرگ، هنوز در انحصار کشیش ها، صاحبان علم و کمالات، شاعران رومانتیک نویسندگان تئاتر های پر هیاهو و غولهای مکتب و ایدئولوژی بود.

از آنزمان، بیش از دویست سال میگذرد. در این سالهای دراز. عصر «روسو» و نگرش روسوبه نشریات دوره‌ای بسر آمده و مطبوعات، بعنوان شاخه مادر PRESS یا MASS یا به تعبیری جامعه شناسی MASSMEDIA در تقسیمات حکومتی آقای روسو و همفکران و هم قلمانش در سالهای قبل از انقلاب فرانسه، وارد عمل شده است.

منتسکیو که بهمراه جان لاک از واضعان و طلایه داران فلسفه تفکیک قواست، در باب این فلسفه میگوید: «تجربه همیشگی بما مینمایاند» برای آنکه نتوان ازقدرت استفاده نامطلوب کرد،باید که: «قدرت، قدرت را متوقف کند.» منتسکیو، این را در بحثی پیرامون قانون اساسی انگلیس (روح القوانین، کتاب یازدهم، فصل ششم) گفته است و این حرف، که در توجیه و تحریک افکار عمومی برای قبول تحدید قدرتهای متمرکز و بسط حکومت قانون بسی موثر بوده است، خلاصه نظریات همه متفکرانی چون لاک، کانت، روسو و حتی متقدمانی چون ارسطوست که در هر جامعه، سه قدرت تشخیص میدهند و خواستار تفکیک و تمایز قدرتها هستند.

امروزه تئوری نیرو های سه گانه، یا «قوای ثلاثه»، در عمل و از حیث رقم، تئوری مردودی شمرده میشود و جالب است که همان «نشریات ادواری» که «روسو»، با چنان لحن پر استهزائی از آن میگوید، بعنوان «قوه» آگاه کردن مردم و چهارمین نیروی تشکیل دهنده قدرتهای نهادی جامعه، در بسیاری نقاط جهان برسمیت شناخته شده است.

در طول دهه های اخیر که شتاب تحولات فکری دنیا آهنگی بسیار سریع یافته، قوای دیگری نیز همپا و هم شان قوای ثلاثه (در واقع، ارکان اربعه) در جمع بندی قدرتها، وارد میدان شده اند که سندیکالیسم قدرتمند و پر نفوذ، قوه آموزش و قوه مشاوره یا شورا ها (در قانون اساسی فرانسه، شورای اقتصادی و شورای وزیران) از آن جمله اند، اما هیچیک از نهاد های فرعی، نتوانسته اند از حیث قدرت، و قدرت همراه با حقانیت و مشروعیت، همسنگ قوه آگاه کردن مردم، و قوه ناظر بر اصل «تعطیل ناپذیری» تفکیک قوا در آیند. حضور مطبوعات صرفنظر از اینکه در تئوری و چوب بست های استدلال ایدئولوژیکی، بعنوان قوه‌ای هوشیار و ناظر بر ادامه حکومت قانون و حیات ابدی تجزیه قوا توجیه میشود، در عمل نیز به لحاظ نیاز دائمی مردم به آگاهی و اطلاع از خبر و رویداد و مسئولیت های فزاینده‌ای که مطبوعات بعهده گرفته اند، اهمیت و نفوذی بیش از دیگر پدیده های فرعی قوای سه گانه چون، سندیکالیسم، تحزب یا آموزش و مشاوره یافته است.

حق آگاهی از خبر و رویداد، امروزه از اساسی ترین حقوق فردی و اجتماعی آدمیان شناخته شده است. سالهاست که بر لیست «حقوق مسلم» و خدشه ناپذیر و اساسی انسانها (نان، مسکن، پوشاک، درمان و سواد)، یک حق دیگر نیز، هم عرض و هم شان آنها اضافه شده است:

حق آگاهی یافتن از خبر، حادثه و اندیشه ها و افکار.....

اگر در عصری که پس از منشور اتلانتیک و اعلامیه ۱۹۴۸ حقوق بشر آغاز شده، هیچ آدمیزاده‌ای نباید بخاطر بی نانی و بی دارونی بمیرد، یا از حیث مسکن و پوشاک و سواد، در مضیقه و عذاب دائم باشد، جامعه انسانی بهمان اندازه برای تامین آگاهی مردم نیز مسئول است و: «هیچ کس نباید در بی خبری، بمیرد، و نباید در جست و جو برای یافتن پاسخی بر این دلمشغولی دائمی: «چه خبر؟»، به سد و مانعی برخورد.»

روزنامه نگاری و سوگند نامه بقراط!

اما دنیا، در تلاطم و تحول دائمی و شتابناک است. تنها تکنولوژی نیست که برق آسا چهره دنیا را تغییر میدهد. بهمراه آن، اندیشه ها، مبانی فکری، استدلالات و ارزشهای منبعث از آنها نیز بسرعت پوست می اندازد و رنگ عوض میکند.

دوباضافه دو، همیشه براساس منطق ارسطوئی، چهار نمیشود. تغییر و تحول دائمی تکنولوژیکی، ارزیابی های دائمی را در ارزشها، الزام آور میسازد و بسیاری از این ارزیابی ها، حتی پیشگام تحولات تکنولوژیکی صورت می گیرد.

یک نمونه:

«سندیکالیسم»، که زائیده سرمایه داری صنعتی غربی و نشانه هوشیاری غرب در برابر تهدید نظام اشتراکی است، امروزه از موضع قدرتمندی و سرنوشت سازی در بین نهادهای سرمایه داری بهره مند است.

این نهاد که نخست برای ارضاء و تطمیع کارگران صنعتی، بمنظور خنثی کردن تمایلات افراطی این طبقه پدید آمده، بتدریج بعنوان وسیله‌ای برای پایداری دمکراسی غربی (فرعی از اصل تفکیک قوای ثلاثه) در آمد و میلیونها نفر زیر علم آن سینه زدند، اما ادامه رشد و بالندگی این نهاد در کوران تحولات دائم اقتصادی برخی جوامع، بانجا کشید که حالا قوه‌ای بالاتر و قدرتمندتر از سه قوه اصلی شده است.

سندیکالیسم که روزی ستون حفظ دمکراسی بورژوازی غربی بود، امروزه برای این دمکراسی خطر آفرین شده است و لزوما ارزیابی مجددی از این نهاد را مطرح ساخته است.

نمونه دیگر:

تا قبل از جنگ اخیر، در عرصه روزنامه نگاری و مطبوعات، اصلی پا برجا بود باعنوان «اوبژکتیورایتینگ»، یا اصل خبر دهی عینی، و نویسندگی بیطرفانه... منطق، این بود که روزنامه نگار، وظیفه دارد از آنچه می بیند و می شنود، خواننده را آگاه سازد بنحوی که در گزارش واقعه، خواننده حضور خبرنگار یا نویسنده را حس نکند.

استدلال و ارزش حاکم بر ذهن واضعان و پیروان این اصل، این بود که بگذار خواننده روزنامه یا مجله، فقط «حدیث ماوقع» را بخواند و خود نتیجه و تصمیم بگیرد. این اصل، بی شباهت به ارزش دیگر حاکم در آنزمان نبود که:

ـ ببین «چه» میگوید، نبین «که» میگوید.

هر دو این اصل و ارزشها، حالا با ارزیابی های مجددی که به عمل آمده، متزلزل شده است. بشر امروز، به سابقه تجربیات و دانسته های تازه خود، باین معتقد شده است که:

ـ ببین «که» میگوید، نبین «چه» میگوید!

در عرصه روزنامه نگاری نیز اصل «اوبژکتیورایتینگ»، که بخصوص در فاصله ۳۱ سال از آغاز تا پایان دو جنگ بزرگ جهانی، حاکم بر ذهن و عمل روزنامه نگاران بود دستخوش تحولات مهمی شده است.

از بعد از جنگ دوم، بخصوص از دهه ۵۰ باینطرف، تحولات دنیا و مسایل متعاقب آن، وظایف و مسئولیت های دیگری پیش روی مطبوعات گذاشته است که بسی سنگین تر و خطیرتر از گزارش تاریخ و ساعت و مکان یک حادثه است. تا چند وقت پیش، اولین درسی که در دانشکده های روزنامه نگاری و هیات های تحریری مطبوعات، بدانشجویان و تازه کاران این رشته آموخته میشد، قاعده معروف شش یا (دبلیو ـ اچ) بود:

(چه کسی؟ کجا؟ چه وقت؟ چی؟ چگونه؟ چرا)

آنچه در این زمینه وسیع ارتباط با مردم اهمیت داشت، نفس واقعه و نگارش واقعه براساس فرم بندیهای خاص و قالب ریزی شده کلاسیک بود.

آنچه در اعلام و بیان وقایع اهمیت داشت، این بود که عوامل و عناصر موثر در ایجاد هر واقعه، بطور کامل، و چنان ارائه شود که به شش سئوال ذهنی خواننده (قاعده شش) پاسخ داده شود و با همین پاسخ، مسئولیت روزنامه نگار نیز ایفا شده تلقی می شد.

در این فاکتور، یک سئوال اساسی تر که در دنیای امروز اهمیتی بیش از پیش بخود گرفته، مفقود بود:

ـ آقای روزنامه نگار، نظر و رای خودت چیست؟ از کدام موضع فکری، ایدئولوژیکی و منفعتی با خواننده خود سخن میگویی؟، کنه و ریشه ماجرا چیست و از چه خطی باگذشته و آینده، با منفعت این و آن، و با حسابهای پشت پرده در ارتباط هستی؟

در قاعده شش، حتی «چرا»، بعنوان آخرین مقوله (و کم اهمیت ترین آنها) تلقی می شده است و تازه، قرارگرفتن چرا، در کنار پنج سئوال دیگر قاعده شش، آنرا به یک «چرا» ی بی بو و خاصیت استفهامی بدل ،

در واقع، در این فاکتور، چیزی که فراموش شده بود، حضور خبرنگار ونویسنده خبر و گزارش، در متن، و قلب واقعه بود، شاید باین لحاظ که ارزش و مسئولیت مطبوعات تاحد نازل نظارت و «چشم چرانی» و «گوش بزنگی» رویدادها و حوادث مختلف، سقوط کرده بود.

شرافت حرفه‌ای روزنامه نگار حکم میکرد که او، چون «بقراط» که برای حفظ اسرار بیمار خود سوگند خورده بود، پای خود را از «گلیم» درازتر نکند، گلیمی که بسیاری از ارزشهای متعارف اخلاقی، حدود آنرا تنگ کرده بود. بعد از جنگ، ارزیابی دیگری از این ارزش به عمل آمد:

ـ مطبوعات دیگر ناظر بیطرف و بی تاثیر مسایل و قضایا و رویدادها نیستند.

دگرگونی ارزشهای اخلاقی، تعبیر تازه‌ای، حتی از مفهوم انتزاعی «شرافت» را نیز ضروری ساخته است.

روزنامه نگار، خلف بقراط حکیم و طبیب نیست که راز داری و بی تفاوتی و بسیاری مفاهیم دیگر، آویزه کوشش باشد و تا ابد به سوگند استاد وفادار بماند.

با این تعبیر، «چرا»ئی که در عرصه فعالیت های روزنامه نگاری مطرح است، یک «چرا»ی نقاد، و پر چند و چون و گستاخ و طلبکار است:

روزنامه نگاری بدون نقادی، و نقادی بدون روحیه شجاع و پر شهامت، فقط مطبوعات نامسئول و پیاده روست، ولاغیر...

دلالی خبر به نفع صاحبان نفوذ

این ارزیابی، تاثیر مهمی دوباره به نقش مطبوعات گذاشت و شان مطبوعات بعنوان یکی از ارکان اربعه نهادهای قدرت (نه قوای ثلاثه)، و قوه‌ای به اهمیت و اعتبار و قدرت قوای دیگر تغییر یافت، با چنین تعبیری، مطبوعات در ابعادی بسیار وسیع، رسالت پایه گذاری و رهبری و هدایت افکار عمومی را بدست گرفته اند و چنین رسالتی، جز آنکه مطبوعات از همه قدرتها و امکانات خود برای ایفای نقش خود بهره بگیرد، انجام شدنی نبود. اگر به غیر از این می بود، حرفه شریف و پر مسئولیت روزنامه نگاری، به خودی و نیستی می رسید و روزنامه نگار که مورخ و واقعه نگار مسئول و وجدان آگاه مردم زمانه خویش است، تا حد حقیر و ذلیل دلال و دریوزه خبربرای (و بنفع) محافل گوناگون دلالی درحد و عرض همه دلالان و والسطگان و وابستگان و دریوزگان زمانه، سقوط میکرد در آنصورت، خبر کوهی از کاغذهای سیاه شده و مطبوعات پیاده رو، جز مشتی از آلات فعل در پهنه جوامع انسانی باقی نمی ماند که حاصل کارشان بقول روسو «درشان لاف زنهای بی مایه» بود، سوای این، دیگر برای روزنامه نگار، حتی این دلمشغولی و دغدغه دائمی نیز از یاد رفته بود که بردهان روزنامه فروش دوره گرد برای اعلام آخرین خبر... (ALL THE LATEST) چه بگذارد؟

تنها تیتر داغ و سوژه پر هیاهو چون نانی که تازه از تنور درآمده، رافع مسئولیت روزنامه نگار نیست، بلکه همه اصول و ضابطه ها در عرصه وسیع مسئولیت روزنامه نگاری دستخوش ارزیابی های مجدد و نگرشی دوباره شده است.

در عرصه روزنامه نگاری، دیگر حتی نمی توان ساعتها و روزها و ماهها و سالهای عمر پر بها را برای یافتن پاسخی بر این پرسش هدر داد که آیا مطبوعات باید افکار عمومی را بسازد یا راه ببرد، یا اینکه عکس قضیه صادق است؟

دیگر، حتی... حتی...!

در این سالها، «روزنامه نویسی»، دیگر هنر، یا علم، یا فن خاصی در عرصه هنرهای زیبا و علوم و فنون نیست، بلکه «یک مسئولیت» بمعنی کامل کلمه است، مسئولیتی وسیع و بی خدشه و «تعطیل ناپذیر»، دربرابر جامعه و تاریخ، مسئول

نظرها و اندیشه ها

مشکلات سرمایه گذاری در بخش صنعت

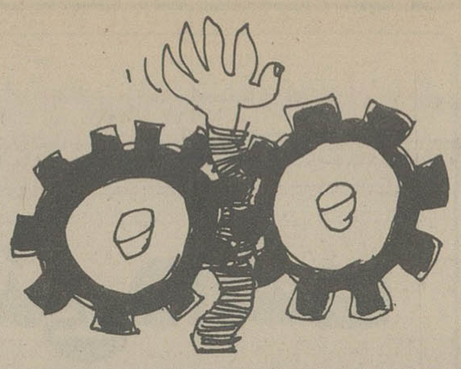

اغلب مقررات و ضوابط ادارات صنایع و معادن ـ کشاورزی و منابع طبیعی ـ تعاون و امور روستاها ـ حفاظت محیط زیست و شهرداری به علت ناهماهنگی موجبی برای سرمایه گذاری در واحدهای صنعتی است. بارها در استان آذربایجان شرقی دیده شده است که سرمایه گذار بعد از اخذ موافقت اصولی از صنایع و معادن، هنوز پس از یکسال نتوانسته است جواب قطعی و لازم از ادارات ذیربط بدست بیاورد و از طرف دیگر بعضی از مقررات کشاورزی و منابع طبیعی بقدری دست و پاگیر است که میتوان گفت عملا سرمایه گذار بسختی می تواند زمینی پیدا کند که با مقررات ماده ۱۲ قانون گسترش کشاورزی تطبیق کند و ثانیا برای ایجاد واحدهای صنعتی زمین باید شرایط و امکانات مناسب (برق ـ آب و غیره) داشته باشد و از طرف دیگر محیط زیست و شهرداری دارای ضوابطی هستند که ایجاد واحدهای صنعتی و تولیدی را در داخل شهر تقریبا غیر مقدور میسازد، و از طرفی سرمایه گذاری در خارج از محدوده شهر مستلزم تسهیلات و امکانات شهری است، در نتیجه هیچ سرمایه داری با داشتن چنین مشکلاتی مسلما تشویق نخواهد شد. پس حتی الامکان بمنظور از بین بردن موانع بالا میباید تدبیری اتخاذ کرد تا گره سرمایه گذار باز شود، مخصوصا سرمایه گذاران و سرمایه داران آذربایجان شرقی که با احتیاط به جلو می آیند و از مقررات و کاغذ بازی خیلی هراسان هستند. بنظر من اولا می باید کمیسیونی بنام کمیسیون هماهنگی صنعتی و معدنی بوجود آید و هدف این کمیسیون این باشد که هر سرمایه گذاری درخواست ایجاد واحد صنعتی و معدنی و تولیدی می دهد، در این کمیسیون مطرح شود و اعضاء این کمیسیون (مدیر کل صنایع و معادن ـ مدیر کل کشاورزی و منابع طبیعی ـ مدیر کل محیط زیست ـ مدیر کل تعاون و امور روستاها و شهردار) در صورت واجد شرایط بودن در خواست سرمایه گذار نظرات و موافقتهای خودشان را هماهنگ با یکدیگر اعلام دارند. البته هدف از تشکیل این کمیسیون این نیست که صنایع و معادن مقررات و سیاست اقتصادی خود و همچنین ادارات ذیربط مقررات خودشان را تغییر دهند، بلکه هدف از تشکیل چنین کمیسیون باید این باشد که شرایط و تسهیلات و امکاناتی بوجود بیاید که سرمایه گذار، دوندگی نداشته باشد و بسرعت جوابش را بگیرد. ثانیا مسئله انتخاب زمین جهت ایجاد واحدهای صنعتی و تولیدی و اجرای ماده ۱۲ قانون گسترش کشاورزی برای سرمایه گذاران امر مشکلی است، بنظر اینجانب در اینمورد کشاورزی و منابع طبیعی و تعاون و امور روستاها را سامی توانند. زمینهای غیر کشاورزی و اراضی ملی شده را که بدرد کشت زرع و مرتع نمیخورد به سرمایه گذاران بفروشد. و یا به اجاره بدهند، خلاصه ضوابط و مقررات سهل تری برای سرمایه گذاران باشد تا این مشکل اساسی نیز حل شود. دوم شاخه معدن است که مهمترین بخش از اقتصاد مملکت ما را تشکیل می دهد، در جامعه ایران قانون معادن که در سال ۱۳۳۶ شمسی تدوین یافته، با اقتصاد جامعه امروزی ما منطبق نیست ـ خوشبختانه وزارت صنایع و معادن تغییراتی در قانون معادن داده است که بزودی تقدیم پارلمان میشود، امید است با تغییرات جامعی که بوسیله افراد صاحب نظر تهیه شده است مشکل شاخه معدن نیز مرتفع گردد.

سیدمحمدعلی صدرانی ـ تبریز

اول خود را بسازیم!

چند شب قبل در روزنامه جریان تصادف ژیان و خرد شدن تریلی حامل تیر آهن را روی پل هوائی خواندم که صد در صد حادثه بر اثر عدم اجرای مقررات راهنمائی و رانندگی بوقوع پیوست زیرا اگر مقررات رعایت میشد، اولا ژیان تصادف نمی کرد و پس از تصادف هم اگر طبق دستور پلیس راه را باز میکردند و روی پل راه بندان بوجود نمی آوردند تریلی هم به آن وضع دچار نمی شد. در این حادثه جوانی صدمه می بیند و وقتی دو سه نفر میخواهند مصدوم را از وسط خیابان به بیمارستان برسانند مینی بوس با چنان سرعتی مجددا بمصدوم میزند که مصدوم آنطرف خیابان پرت میشود و راننده هم قصد فرار می کند که لباس مصدوم زیر مینی بوس گیر می کند و او را دو کیلومتر با خود میبرد و این راننده پدر آمرزیده نمی فهمد که یک انسان زیر اتوموبیل است!

مشاهده کنید چه اشخاص با وجدانی در این شهر پشت اتومبیل می نشینند، آنوقت توقع هم دارند که ترافیک سالم و راحت داشته باشند و مرتبا در روزنامه پیشنهاد می کنند شهرداری باید فلان راه را بسازد و دولت باید مترو بسازد. بیائیم اول خودمان را بسازیم، بعد توقع داشته باشیم پل هوائی و مترو برایمان بسازند، چون دیدیم که پل هوائی هم برای راننده ای که نمیخواهد مقررات را رعایت کند و گوش به نصایح و راهنمائی های پلیس بدهد، باعث باز شدن گره کور ترافیک نمی شود!

نصرت الله گودرزی

با این «مسکن» هم درد ترافیک درمان نمیشود!

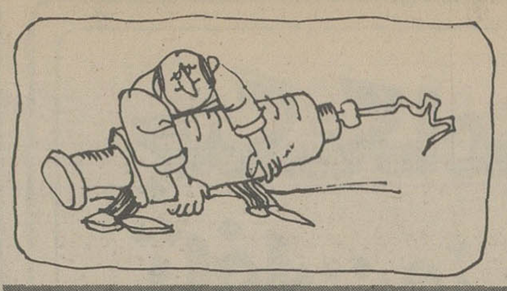

گسترش تهران و افزایش بی رویه انواع گوناگون اتومبیل ها، اتوبوس ها و بارکش های نووقراضه ای که در سطح خیابان های شهر در رفت و آمد هستند، برای جامعه ما مسئله ای شده است که گره کور رفت و آمد شهری را دشوارتر می سازد، شهرداری و مقامات اداره راهنمائی و رانندگی نیز هر روز راههای تازه ای برای سبک کردن ترافیک شهری ارائه می دهند که هیچیک از آنها تاکنون نتوانسته از سنگینی آن بکاهد. بتازگی اعلام شده است که انواع گوناگون خود روهائی که بیش از ۱۰ تا ۱۵ سال کار کرده و اسقاط شده اند، از رده مصرف خارج و جمع آوری می شوند. به این ترتیب مسئولان امر راه تازه ای برای گشایش گره کور ترافیک تهران اندیشیده اند. اما آیا اجرای این طرح نیز خواهد توانست باری از دوش ترافیک تهران بردارد؟و این طرح تازه پس از مدتی در کنار صدها طرح اجرا شده و نیمه کاره دیگر قرار نخواهد گرفت؟ در کمتر کشوری از دنیاست که مثل کشورما اتومبیل به این سرعت جای وسیعی برای خود باز کرده باشد، از یکسو رفاه نسبی اجتماعی و گسترش سریع شهرها باعث شده است، که گروههای مختلف اجتماعی به علت ضرورت شغلی و یا به سبب دوری راه و یا دهها علت دیگر از جمله چشم و همچشمی به استقبال «اتومبیل» رفته اند و از سوی دیگر، کند بودن سرعت حرکت در شهر، بازده کار وسائل حمل و نقل عمومی را کاهش داده است، در نتیجه گروه بیشتری به موج خریداران وسیله نقلیه شخصی افزوده شده اند، تا شاید بتوانند با وسایل شخصی خود را از مسیرهای انتخابی، سریعتر به مقصد برسانند، عده زیادی از اتومبیل داران تهران نیز نه بدلیل فراهم بودن امکانات مالی، بلکه برای رفع ضرورت های ناشی از مشکلات ترافیک به خرید وسایل نقلیه شخصی مبادرت ورزیده اند، که در مجموع این عوامل، موجب افزایش نامتناسب تعداد خود روها در سطح معابر و کندتر شدن سرعت عبور و مرور شده است، مسئولان امر نیز بی توجه به گنجایش و ظرفیت خیابانهای شهر، در برابر ورود روزانه اینهمه اتومبیل، بی تفاوت نشسته اند و شاید به این فکرند که بالاخره خودش درست خواهد شد!

با یک حساب سرانگشتی متوجه می شویم که اگر طول متوسط هر اتومبیل: اعم از سواری، اتوبوس و کامیون را سه متر حساب کنیم و طبق مقررات رانندگی ۱۵ متر فاصله هم برای اتومبیل جلوئی قائل شویم وتعداد اتومبیل های شماره شده در تهران را بحساب بیاوریم خواهیم دید که تهران بزرگ دستکم باید ۱۸ میلیون متر یعنی ۱۸ هزار کیلومتر جاده و خیابان داشته باشد تا اتومبیل ها بتوانند مطابق مقررات رانندگی در آنها رفت و آمد کنند که طبق همین حساب سرانگشتی بعید بنظر میرسد طول خیابانهای تهران به این مقدار برسد. بدینگونه با ازدیاد اتومبیل در شهر و محدود بودن ظرفیت خیابانها و نبودن شبکه رفت و آمد شهری (همچون قطار زیر زمینی یا هوائی و شاهراههای کم تقاطع نیاز به برنامه های دراز مدت دارد) جمع آوری وسائط نقلیه قراضه از سطح خیابانها گامی است در راه «کمی سبک تر کردن بار ترافیک تهران»، تا باز هم بتوان مدتی چند در محدوده پایتخت هرچند لاک پشت وار، رانندگی کرد چه اجرای این طرح ها به دگرگونی ساختمان شهر یا ایجاد وسایل وتاسیسات تازه نیازی ندارد. اما آیا تمام درد ترافیک «تهران» با همین «مسکن»ها درمان خواهد شد؟ بیشک هیچیک از این «مسکن ها» درد ترافیک تهران را درمان نخواهد کرد، زیرا در کار رفت و آمد وسائط نقلیه مهمترین عیب کارما فقدان اخلاق رانندگی است، ما با پندار مردمان پیش از دوران ماشین رانندگی میکنیم،در رانندگی اصل زور،بر رانندگی واحترام به مقررات فرمانرواست هراتومبیلی بزرگتریامحکمتراست ویابه مقام های بالا تعلق دارد برای خود حق تقدم قایل است و همین حق به راننده جرئت می دهد تا با خلاف قانون حرکت کردن و عدم رعایت حال سواره و پیاده پیرامون خود، با سرعت های غیر مجاز در شهر به تاخت و تاز بپردازد و حتی جریمه های پانصد تومانی هم به خلاف های این گروه از رانندگان پایان نداده و یا از آن نکاسته است. زمانی که ۱۵۰۰ راننده در روز یعنی بیش از ۵۰۰ هزار راننده در سال از چراغ قرمز می گذرند و با وجود جریمه های ۵۰۰ تومانی ۱/۵ میلیون تهرانی انحراف به چپ دارند یا درنقاط ممنوع دور می زنند انتظار بهبود ترافیک خیالی واهی است، چه عده زیادی از همشهریان با ذهنی متعلق به دوران مال سواری اتومبیلرانی می کنند و بیشتر مشکلات رفت و آمد شهری ما براثر نقصان اخلاقی و روحی آنهاست.

به همین دلیل برای گشودن گره کور و مشکلات رفت و آمد شهری باید به آموزش اخلاقی رانندگی تاکید بیشتری داشت و با فراهم کردن شبکه رفت و آمد عمومی امکانات چاره سازی بوجود آورد.

بهروز صادقی

چرا قبض جریمه نمیدهند؟

ضرب المثلی هست ازقدیم که میگویند: یکی بود دوتاشد. ناشکری کردم سه تاشد! مامورین جریمه کن اداره راهنمائی ورانندگی کم بودند که مامورین کلانتری هم به خیل جریمه کن های اتومبیل افزوده شد.

میخواستم به اندازه صدمتر با اتومبیلم داخل خیابان غار که به خیام منتهی می شود، بروم. چون خیابان یکطرفه بود، دنده عقب این مسیر صدمتری را طی کردم. دراین اثنا پلیس کلانتری سررسید وپنجاه تومان مراجریمه کردبدون اینکه قبض جریمه بدهد.

آیا واقعا پلیس کلانتری حق جریمه کردن رانندگان را دارد؟ اگر جواب آری است، چرا قبضرجریمه نمیدهند؟

احمد برزگر

نظریات کارمندان دولت درمورد قانون استخدام

پایه های کسر شده کارمندان درصورت گذرانیدن دوره های آموزشی باید مسترد گردد

نظریات خود را برای اصلاح لایحه نهائی قانون استخدام کشوری بوسیله ارسال نامه به روزنامه اطلاعات و یا تماس با تلفن ۳۲۸۶۲۲ از ساعت یک و ۳۰ دقیقه تا ۳ بعد از ظهر هر روز بجز روزهای پنجشنبه و جمعه مطرح کنید.

آقای محمود رحمانی مسئول آموزش وپرورش شهرستان فردوس با ارسال نامه ای به روزنامه اطلاعات در مورد تجدید نظر در لایحه نهائی قانون استخدام کشوری قید کرده است:

دو سال قبل بر اساس مقررات قانون استخدام وموافقت سازمان امور اداری واستخدامی کشور، مسئولان حسابداری آموزش وپرورش در گروه ۷ استخدامی قرار گرفتند، ولی بعلت نداشتن شرایط احراز (دارا نبودن مدرک تحصیلی قید شده در طرح طبقه بندی) از اغلب آنان در موقع ارتقاء گروه بین ۲ تا ۵ پایه کسر گردید ودر نتیجه هیچگونه تغییری از نظر مالی در این ارتقاء گروه در حقوق آنان داده نشده وحتی از فوق العاده شغل آنان نیز در حدود ۲۰ درصد به علت نداشتن شرایط احراز کسر گردیده است، در صورتیکه اینگونه از کارمندان اکثرا بین ۵ تا ۱۵ سال تجربه حسابداری دارند وهمان کاری را انجام میدهند که مسئولان واجد شرایط احراز انجام میدهند وفقط گناه این عده نداشتن شرایط احراز قید شده در طرح طبقه بندی است نه چیز دیگری.

به دلایل فوق پیشنهاد میشود چنانچه در تجدید نظر در لایحه نهائی قانون استخدام کشوری تصمیمی در مورد پس دادن پایه های کسر شده کارمندان دولت گرفته نمی شود، لااقل ترتیبی اتخاذ گردد که کارمندان در صورت گذراندن دوره های آموزش ضمن خدمت بتوانند پایه های کسر شده خود را پس بگیرند و بدین ترتیب حسابدارانی که در دوره های کار آموزی حسابداری شرکت کرده و قبول شده اند می توانند پایه های کسر شده خود را مجددا پس بگیرند.

آقای رحمانی در دنباله نامه خود قید کرده است: هم اکنون کسور باز نشستگی از حقوق وفوق العاده شغل کارمندان کسر می گردد، ولی این کسور در بر قراری حقوق بازنشستگی محاسبه نمی گردد، که در این مورد نیز پیشنهاد میشود ترتیبی داده شود تا فوق العاده شغل در زمان بازنشستگی در برقراری حقوق بازنشستگی مورد محاسبه قرار گیرد تا فاصله حقوقی کارمندان شاغل با بازنشسته که بخاطر قطع مزایا در هنگام بازنشستگی در برخی از موارد به دو برابرمی رسد کمتر گردد ویا اینکه اصولادر هنگام خدمت از مزایای کارمندان کسور برداشت نشود ودر ضمن کسوری که تاکنون از مزایای آنان برداشت شده است بتدریج مسترد گردد.

حرفهائی از آن سوی سیم

مشکلات خود را با «اطلاعات» درمیان بگذارید

باستثنای بعدازظهر پنجشنبه ها و روزهای تعطیل تلفن ۳۲۸۴۳۱ از ساعت ۸/۳۰ صبح تا ۴ بعدازظهر در اختیار شماست

حسین شفیعی

با انتقال کارشناس موسیقی اداره فرهنگ و هنر قزوین به اراک هم اکنون این اداره بدون کارشناس مانده است و تا آمدن کارشناس جدید به قزوین اداره فرهنگ و هنر یکی از هنرمندان این مرکز که از هر نظر فاقد صلاحیت هنری است برای او حکمی صادر کرده است و به عنوان کارشناس رسمی موسیقی در مرکز موسیقی قزوین گماشته است.

انتظار دارد هر چه زودتر وزارت فرهنگ و هنر کارشناس دارای صلاحیت به قزوین اعزام دارد.

پروین میرزائی

من یکی از خریداران آپارتمان های شهرک اکباتان هستم که پول آن را تمام و کمال پرداخته ام و سند مالکیت گرفته ام، اما تا امروز مسئولان شهرک تاریخ قطعی تحویل آپارتمان ها را تعیین نکرده اند و هر ماه انجام آن را به ماه بعد موکول می کنند. آیا این منطقی است که از مشتی خانه بدوش پول پیش بگیرند و برای تحویل دادن خانه امروز و فردا کنند؟.

سکینه قاسمی

برای اطلاع شهردار ناحیه بعرض میرسانم که بر غم تمام توصیه هائی که در زمینه جمع آوری زباله و پاکسازی محیط زیست از طرف مسئولان امور میشود، رفتگر محله ما در انتهای تهران نو، میدان چایچی تا پول نگیرد زباله ها را جمع آوری نمیکند لطفا باین رفتگر عزیز بگوئید دریافت انعام اجباری نیست و در مقابل وظیفه اش که انجام میدهد حقوق دریافت میدارد.

حسین آزادگان

در تاریخ ۲۵۳۵/۷/۳۰ در جاده قم اتومبیلی بعلت بی احتیاطی با اتومبیل من تصادف کرد، بعد از مراجعه به پاسگاه و تهیه کروکی به بیمه مراجعه کردم که خسارت بگیرم اما معلوم شد بیمه اتومبیل مقصر تاریخش منقضی شده است.

مجدداً به پاسگاه مربوطه مراجعه کردم گفتند راننده را دستگیر می کنیم از آن تاریخ تا امروز متاسفانه از دستگیری راننده خاطی خبری نشده است.

سئوال تلفنی پاسخ تلفنی

۱ ـ شیرین مهاجری ۲ ـ حسن رضوی

مقرر بود از اول مهر ماه امسال (آغاز سال تحصیلی) به کلیه هنر آموزان و دبیران هنرستانهای فنی که در این واحد های آموزشی تدریس میکنند، فوق العاده شغل پرداخت شود، امروز چهار ماه از آن تاریخ گذشته است اما هنوز از پرداخت این فوق العاده خبری که نیست سهل است، هر بار هم که به مقامهای مسئول مراجعه میشود پاسخ قانع کننده ای نمیدهند،ند، جالب اینجاست که صدور حکم تغییر ضریب حقوقی از ۷۰ به ۸۰ را هم موکول به پرداخت این فوق العاده شغل کرده اند.

پاسخ وزارت آموزش و پرورش

در زمینه پرداخت فوق العاده شغل به دبیران لیسانسیه فنی و حرفه ای و سایر دبیران لیسانسیه بخشنامه لازم صادر شده است، در مورد فوقالعاده شغل هنر آموزان پائین تر از لیسانس، چون مجوزی در دست نبود، لذا به سازمان امور داری و استخدامی کشور پیشنهاد، شد، اجازه داده شود به ترتیبی که نسبت به سایر افراد کمتر از لیسانس اعمال میشود، در مورد آنها نیز بهمان ترتیب رفتار شود، همینطور در مورد تعدیل فوق العاده شغل کلیه سطوح تهیه طرح لازم در دست اقدام است که پس از کسب موافقت مقامهای مسئول، اجرا خواهد شد، ضمناً افزایش ضریب ۷۰ به ۸۰ ارتباطی به فوقالعاده شغل ندارد و احکام آنها صادر و پرداخت شده است.؟

بهترین لوازم بهداشتی حمام
از بهترین سازنده های اروپا
تلفن ۳۰۴۲۷۱ـ۳۱۱۱۸۷ـ۳۱۵۷۶۳

قابل توجه دارندگان اتومبیل

احتراق کامل و آرامش خاطر از عدم ایجاد دود
+ عدم آلودگی هوا + صرفه جوئی در بنزین تا ۲۰٪
+ روشن شدن اتومبیل با اولین استارت در هوای سرد
+ عدم تعویض پلاتین برای همیشه.
با نصب یکدستگاه الکترومایزر به مزایای فوق و سایر مزایای آن دست یابید.
مرکز پخش: اصفهان ـ خیابان حکیم نظامی پلاک ۶۴۲ دفتر مهندسی زنر تلفن ۴۲۲۰۲
فروش در تهران خیابان سعدی جنوبی ـ پاساژ سعدی شرکت کالای اتومبیل. تلفن ۳۹۳۰۳۸ـ۳۱۶۵۹۷
آ ـ ۹۳۲۷

هر کردی، کردو نیست...! رنگین فلز

لندن... پاریس... نیویورک... هامبورگ... مونیخ... فرانکفورت... جده... مسقط... دوبی... شارجه... ابوظبی...

از: مفسر اطلاعات

عواقب وخیم شکست ابتکار سادات

«من صریحا اعلام میدارم در شرایط کنونی هیچ امیدی ندارم که مصر واسرائیل درباره اصول کلی یک صلح بتوافق برسند، بنابراین باید استراتژی دیگری پیش گیریم.»

این سخنان پرزیدنت انورسادات که ۳۶ ساعت پیش از آغاز کار کمیسیون سیاسی مشترک مصر واسرائیل روی تلکس خبرگزاریهای بزرگ عالم قرار گرفت مثل بمب در اورشلیم وسراسر جهان صدا کرد. آیا سخنان سادات خط پایان تلاشهائی است که از روز ۱۹ نوامبر گذشته برای برقراری یک صلح عادلانه وپایدار در خاورمیانه آغاز شده است؟

در کشورهای تند رو عربی اظهارات سادات را نشانه شکست کامل حمله صلح وی میدانند ولی گروه دیگر اعراب برآنند که سادات با دست زدن بیک مانور سیاسی جدید خواسته است به مذاکرات مصر واسرائیل که پس از دیدار بگین از اسماعلیه وپایان نخستین مرحله گفتگوهای کمیسیون نظامی با بن بست روبرو شده است جهش تازه ای بدهد.

حقیقت این است که دو ماه گفتگوی مصر واسرائیل در عالی ترین سطح نتایج مثبتی ببار نیاورده است. اسرائیل با پیش کشیدن مسئله شهرکهای یهودی نشین در سرزمینهای اشغالی ومخالفت سرسختانه با شناسائی حق خود مختاری فلسطینها راه پیشرفت مذاکرات را ظاهرا بطور کامل بسته وکشورهای جبهه امتناع را در مخالفت با رئیس جمهوری مصر جری تر کرده است.

در این شرایط از گفتگوهای وزیران امور خارجه مصر واسرائیل چه انتظاری میتوان داشت؟ گرچه انورسادات سخنی از قطع مذاکرات قاهره واورشلیم به میان نیاورده اما گزارشهائی که پس از انتشار مصاحبه رئیس جمهوری مصر از اسرائیل رسیده نشان میدهد که کمیسیون نظامی با دشواریهای تازه ای روبرو شده است. وسرنوشت کمیسیون سیاسی نیز به درستی روشن نیست. سایروس ونس که قرار بود شنبه شب واشنگتن را بسوی خاورمیانه ترک کند در آخرین لحظه سفرش را به اورشلیم بیست وچهار ساعت به تعویق انداخت. اعلام خبر تعویق سفر وزیر امور خارجه امریکا که نشانه بروز دشواریهای جدیدی در راه آغاز گفتگوهای کمیسیون سیاسی مصر واسرائیل تلقی شده است محافل سیاسی واشنگتن را در بهت وحیرت فرو برده است درست است که سادات در مصاحبه با «هفته نامه اکتبر» تاکید کرده است مطلقا امیدی ندارد که مصر واسرائیل درباره اصول کلی یک صلح بتوافق برسند اما از شکست مذاکرات سخنی به میان نیاورده است وهمه تصور میکردند که ونس برای ایفای یک نقش فعال در گفتگوهای کمیسیون سیاسی به اورشلیم میرود.

ظاهرا علت تاخیر سفر ونس به اسرائیل اختلاف نظری است که میان قاهره واورشلیم درباره دستور مذاکرات کمیسیون سیاسی وجود دارد. دولت امریکا در اعلامیه رسمی که دیشب در واشنگتن انتشار یافت اظهار امیدواری کرد که این اختلافها هر چه زودتر بر طرف شود تا سایرس ونس بتواند در گفتگوهای کمیسیون سیاسی شرکت کند وسرانجام دو طرف درباره اصول کلی صلح در خاورمیانه بتوافق برسند.

ونس پس از یک گفتگوی تلفنی با پرزیدنت کارتر که تعطیلات آخر هفته را در کمپ دیوید بسر میبرد سفر خود را بخاور میانه بتعویق انداخت.

اختلاف اساسی مصر و اسرائیل بر سر مسئله فلسطین و اسناسنامه سرزمین های واقع در غرب رود اردن و نوار غزه است. امریکا امیدوار است سرانجام قاهره و اورشلیم در باره این مسایل بتوافق برسند اما در شرایط کنونی تحقق این آرزو بعید است. بگین هنوز هم تاکید می کند که خواستار یک صلح پایدار در خاورمیانه است و میخواهد با همسایگان عربش همزیستی مسالمت آمیز داشته باشد، اما به بهانه تأمین امنیت اسرائیل با تاسیس یک کشور مستقل فلسطینی سرسختانه مخالفت میکند و باز هم بهمین دلیل میخواهد در داخل کشور همسایه اش شهرک های یهودی نشین داشته باشد و تأمین امنیت این آبادیهای یهودی را به سربازان اسرائیل واگذار کند.!

در اینجا است که رئیس جمهوری مصر میگوید:«من همه چیز به بگین دادم اما هیچ چیز بدست نیاورده ام.»

حقیقت هم همین است مناهم بگین اکنون همان مطالبی را عنوان میکند که درسی سال گذشته بن گوریون، گلد امایر و نخست وزیران دیگر کشور یهود روی آنها تکیه میکردند. سادات بامید دست یافتن بیک صلح پایدار که کشورش بیش از هر چیز بآن احتیاج دارد با دیدار از اورشلیم موقع خود را در جهان عرب بخطر انداخت و بدون توجه بفریادهای مخالفانش با رهبران اسرائیل به گفتگو نشست. در عوض چه چیز بدست آورد؟ هیچ.....

اگر بگین و اطرافیانش بیش از این در مذاکره با مردی که در سراسر جهان بعنوان قهرمان صلح شهرت یافته است کار شکنی کنند. رئیس جمهوری مصر چاره ای نخواهد داشت جز آنکه راه دیگری در پیش گیرد و این مطلب را در گفتگو با سردبیر «اکتبر» صریحا عنوان کرده است: استعفا یا جنگ اگر نخست وزیر اسرائیل خیال می کند با منزوی کردن سادات در جهان عرب میتواند راه حل پیشنهادی خود را به مصر تحمیل کند سخت در اشتباه است. سادات اگر بخواهد میتواند به آسانی به کشورهای تند رو عرب به پیوندد و بی شک حافظ اسد و دیگران با آغوش باز از وی استقبال خواهند کرد، چرا که رئیس جمهوری مصر ظرف دو ماه اخیر ثابت کرد که به آرمان عرب و بویژه آرمان فلسطین وفادار مانده است و محال است قدمی در جهت خلاف منافع کشورهای عربی بردارد. او در تمام گفتگوهایش با مسئولان اسرائیلی روی خود مختاری کامل فلسطینی ها و تخلیه آخرین وجب از سرزمین های اشغالی پا فشاری کرده است.

هدف سادات بر قرار شدن صلح و جلوگیری از بروز جنگ پنجم در خاورمیانه است و اگر در این راه شکست بخورد کسی نمی تواند بر او خرده بگیرد.

رئیس جمهوری مصر در مقام اخطار به بگین می گوید: «اسرائیل یاد می کارد و بی شک طوفان درو خواهد کرد.»

باین ترتیب سادات مناهم بگین را در انتخاب یکی از دو راه صلح یا جنگ آزاد گذارده است بی شک اگر اختلافها در سر میز کنفرانس حل نشود این کار به ارتشها سپرده خواهد شد. ارتشهای عربی این بار مجهزترند و مصممترند، بعلاوه، شوروی با تجربه ای که بدست آورده استوارتر از آنها حمایت خواهد کرد و اگر جنگی آغاز شود ابعاد گسترده ای خواهد داشت و بیش از جنگهای گذشته طول خواهد کشید و عواقب وخیمی برای صلح جهان خواهد داشت از طرفی هیچ رهبر عرب دیگری جز سادات نخواهد بود که دم از صلح با اسرائیل بزند و یا به قطعنامه های شورای امنیت گردن نهد، پس تا فرصت از دست نرفته است، رهبران اسرائیل باید کاری کنند که گناه شکست ابتکار سادات به گردن آنها نیفتد

امروز در تاریخ

۱۶ ژانویه

۱۶۶۶ ـ انگلیس «توباگو» را در قاره آمریکا تصرف کرد.
۱۷۷۸ ـ فرانسه استقلال ایالات متحده (۱۳ مهاجر نشین) را برسمیت شناخت.
۱۹۱۳ ـ پارلمان انگلیس لایحه خود مختاری داخلی ایرلند را تصویب کرد.
۱۹۲۵ ـ تروتسکی از عضویت شورای انقلاب شوروی اخراج شد.
۱۹۶۸ ـ انگلیس به ملاحظات مالی تصمیم گرفت به نقش فعال ۱۵۰ ساله خود در خاور دور پایان دهد.

جنگ کامبوج وویتنام تلفات وزیانهای سنگینی داشت

از آسوشیتدپرس

هر دو کشور از جنگ افزارهای «بادآورده» ساخت امریکا علیه یکدیگر استفاده می کنند

نیروهای کامبوج که پس از یکی دو شکست ابتدایی، چند واحد نظامی خود را تجدید سازمان کرده اند، دست کم در چهار منطقه زیان های فراوانی به ویتنامی ها وارد آورده اند. آنها، شهرک «هاتین» در ویتنام را زیر آتش توپخانه گرفته اند، ولی گزارش های مختلف حاکی ازآن است که ادعاهای کامبوجی ها مبنی برانهدام صدها تانک و کشتن ۴۰/۰۰۰ تن از نیروهای ویتنامی اغراق آمیز است.

کامبوجی ها که دارای تجهیزات نظامی سبک هستند، در چند روز اخیر درطول جاده شماره ۷ در چند نقطه در مرز ۱۲۰۰ کیلومتری بین دو کشور پیشروی هایی کرده اند اما ویتنامی ها هنوز براصلی ترین منطقه های مشرف به مرز، در خاک کامبوج، تسلط کامل دارند و به نظر می رسد که تمایلی هم به خروج ازآن ها ندارند.

رادیو پنوم پنه ضمن یک اعلامیه رسمی گفت: «ارتش انقلابی جوان ما، اکنون به خاطر مبارزه علیه نیروهای ویتنامی مهاجم و بیرون راندن آن ها از سرزمین کامبوج، فداکاری های بزرگی را تحمل می کند.» پاره ای از ناظران امور هند و چین اظهار عقیده کرده اند که عدم تمایل کامبوج به پیروزی نظامی، امکان نتیجه بخش بودن گفت و گوهای صلح آمیز را که ویتنام خواستار آن شده است، کاهش داده است. ویتنامی ها اعلام کرده اند که ۱۵ کشور وعده ای از سازمان ملی در سراسر جهان ازآنها حمایت کرده اند. از سوی دیگر، گزارش های تایید نشده ای که مبتنی براظهارات رادیو تایلند است، نشان میدهد که در پنوم پنه پایتخت کامبوج بسیج عمومی اعلام شده است و نیروهای مدافع این شهر تقویت شده اند. باوجود این، مفسران غربی عقیده دارند که ویتنامی ها تمایلی به پیش راندن نیروهای خود به سوی پنوم پنه نشان نداده اند.

همین گزارش حاکی ازآن است که نیروهای فزاینده کامبوجی، چهار جاده استراتژیک که از تنها بندر عمده کامبوج به نام «کونگ پونگسوم» منشعب میشود، به سوی مرز ویتنام به حرکت در آمده اند. اگر حرکت این نیروها درست باشد، ممکن است باتقویت مواضع نظامی کامبوج، جنگ دو کشور کمونیست از سرگرفته شود.

دراین احوال بسیاری از منابع غربی باورندارند که چین ـ بزرگترین متحد و حامی کامبوج ـ اخیرا تجهیزات یاساز و برگ نظامی عمده یی به کامبوج فرستاده باشد. سلاحها و مهماتی که کامبوجی ها علیه نیروهای ویتنامی به کاربرده اند، ازذخایر تسلیحاتی بود که دولت سابق کامبوج از آمریکادریافت کرده بود به این ترتیب کامبوج وویتنام در جنگ خود سلاحهای آمریکائی باداورده را برباد می دهند. منابع غربی و تایلندی که وضع نیروهای کامبوج وویتنام را بررسی میکنند، همه متفق القولند که:

برخوردهای مرزی دو کشور اندکی پس از پیروزی بهار ۱۹۷۵ کمونیست ها درهردو کشور آغاز شد و در سال ۱۹۷۷ شدت یافت تااین که در میانه دسامبر گذشته حمله های کامبوجی ها به سر زمین ویتنام باعث حمله بزرگ ویتنامی ها به سرزمین کامبوج شد.

✱ نیروهای ویتنامی باپشتیبانی تانک ها و نیروی هوایی عموما ساخت آمریکا برای راندن ارتش شرقی کامبوج به سوی شمال، زحمت زیاد متحمل شدند.

✱ ۶ تا ۸ لشکر ویتنامی دراین نبردها، باچهار لشکر کامبوجی درگیر شده بودند و نخستین حمله ویتنامی ها سپاه ۲۵ هزارنفری شرق کامبوج را به چند واحد منقسم کرد که دوواحد آن توانستند مجددا گردهم آیند و در نخستین هفته ژانویه به حمله متقابل علیه نیروهای ویتنامی ها دست بزنند. پس ازاین حمله بود که نبردهای این کشور وارد مرحله تازه یی شد که ازآن به عنوان «جنگ خلق» نام برده میشود، زیرا فرماندهی خمرسرخ، قشون چریک ملی کامبوج و کشاورزان مسلح را مامور دفاع کرد و سپاه مستقر در پنوم پن را به شرق کامبوج فرستاد

درروزهای اخیر حمله های کامبوج افزایش یافته و منابع نظامی تایلند می گویند که واحدهای ویتنامی سخت به دردسر افتاده اند. فرماندهی ارتش ویتنام در جنگ کامبوج فقط ازارتش «کشن شین» (منطقه دلتا) استفاده کرد و لشکر نهم که درپین این ارتش است و به لشکر فاتح سایگون موسوم شده است درجنگ اخیر شدیدا آسیب دید.

اطلاعات جسته و گریخته یی وجوددارد که حاکی از این است که چندین واحد ویتنامی در جبهه جنگ جای خود را به نیروهای تازه نفسی داده اند. در جنگ اخیر، بسیاری از مناطق مرزی آسیب شدید دیده اند. به طور مثال شهرک «باوت» واقع در کنار مرز دو کشور، تا کنون سه بار دست به دست شده و در حال حاضر هم معلوم نیست که در اختیار کدام یک از دو طرف است.

سادات و بگین می توانند سجایای مثبت خود رابرای حل مسئله خاورمیانه بکار اندازند

از نیویورک هرالد تریبون

راهی که بالقوه میتواند به برقراری صلح در خاورمیانه منتهی شود در آرایش کنونی اوضاع این منطقه راهی است که با بکار رفتن صفات انور سادات و با مشارکت مناهم بگین رهبران مصر و اسرائیل علی الاصول گشوده شده است، اما اکنون که اندکی بیش از دو ماه از سفر رئیس جمهوری مصر به بیت المقدس گذشته نقاط ضعف خصایلی که سادات و بگین هر دو دارند شروع به نشان دادن خود کرده اند.

رفتارهای مناهم بگین انطور که اشنایان امریکایی وی وصف می کنند عبارت از اصراری برای حفظ فضیلت های کهنه است: حیثیت و آبرومندی ـ حرمت اصول و باورها و اعتقادهای نیرومند توجه بر انگیز ترین تظاهرات این رفتارها هستند. در زمانی که صهیونیسم صعب در چهار گوشه جهان خود را محکوم میدید تا موضعی تدافعی داشته باشد مناهم بگین خود را همچون نقطه ای کانونی نشان داد که بطور طبیعی مردم اسرائیل میتوانستند در حیطه جاذبه آن قرار گیرند و در اطرافش بار دیگر متحد شوند نخست وزیر کنونی اسرائیل با این صفات هنوز هم در صحنه سیاست کشورش فرماندهی است که به پشتگرمی وجهه ملی و حمایتی که اکثریت بزرگ اسرائیلی ها نثارش میکنند ـ فرمانش مطاع است او تنها کسی است که در شرایط کنونی میتواند هر امتیازی را که برای بدست آوردن صلح لازم باشد بنام اسرائیل عطا کند.

با اینحال ـ بعنوان جنتلمنی از شاگردان مکتب قدیمی و بعنوان سیاستمداری که در یکی از «جیمنازیوم» های پروسی پرورش یافته و تحصیلات عالیه اش را در دانشکده حقوق دانشگاه ورشو به پایان رسانده ـ بگین مذاکره کننده ای بالفطره نیست او مردی است که برای کلمات، فرمول ها و تعاریف و عبارات بیش از آن اندازه که در مذاکرات و چانه زدنهای سرنوشت ساز بین المللی قابل اغماض باشد قایل به اهمیت است. او کسی نیست که به این مقوله ها به چشم نقاط عزیمت یا وسایلی که صرفا به کار آغاز کردن یک مذاکره ـ یا یک «معامله» می خورند نگاه کند. در تلقی او «چانه زدن» برای رسیدن به هر مقصود محتوای رفتاری است که نمیتواند در خور «شان» او باشد.

چنین است که نخست وزیر اسرائیل امروز تا بدان اندازه سخت وعناد آمیز به «اصولی» چسبیده است که طبق آن تاسیسات بوجود آمده برای اسکان یهودیان اسرائیلی در صحرای سینای مصر ودر اراضی اشغال شده ساحل غربی رود اردن باقی خواهند ماند. روی واژه «اصول» در این قسمت از داستان رفتار مناهم بگین باید تاکید کرد زیرا وی پافشاری انعطاف ناپذیر خود را برای حفظ کلنیهای یهودی در سینا وغرب رود اردن حتی علیرغم پذیرفتن دگرگونیهای بزرگی که در آن نواحی بوجود خواهند آمد ابراز کرده است دولت بگین در واقع پذیرفته است که صحرای سینا باید در آینده اساسا به زیر چتر حاکمیت مصر برگردد ـ وساحل غربی رود اردن به مهمترین بخش از سرزمینی که در آن اعراب فلسطینی از خود مختاری محدود داخلی بهره خواهند یافت تبدیل گردد. با وجود روشنی بیانی که در این دو زمینه در طرح پیشنهادی بگین برای صلح کردن با اعراب بکار رفته هر بار که صحبتی از ضرورت اتی اعطای حقوق حاکمیت ملی وحق تعیین سرنوشت خویش به مردم فلسطین به میان آمده نخست وزیر اسرائیل با چنان خشم اعتراض آمیزی غریده است که گویی از او خواسته اند تا لیوانی پر از شوکران مرگبار را لاجرعه سر بکشد.

سادات

در برابر خصائلی که برای مناهم بگین برشمرده ام صفت بزرگ انورسادات عبارت از ظرفیت او برای پدید آوردن حرکات فاحش وزیر وزبر کننده ای است که نیرومندی آنها میتواند چشم اندازهای تاریخی را دگرگون کند.

رئیس جمهوری مصر قریحه ای را که در این عرصه دارد بار نخست در ۱۹۷۲ با بیرون انداختن کاملا یک جانبه اغلب مستشاران نظامی شوروی از مصر به نمایش گذاشت دومین تجلی این صفت در ۱۹۷۳ ـ هنگامی بود که سادات جنگ بزرگ وغافلگیر کننده رمضان (اکتبر) را دوشادوش سوریه ایها بر ضد اسرائیل برپا کرد

نقطه ضعف در صفات سادات شور واشتیاق سودایی او برای تاریخ سازی است. سادات نمیتواند در برابر این وسوسه که دنیا وی را در حال ایفای نقشی ببیند که تماشایش چشمهای ناظران را از فرط شگفتی خیره میسازد مقاومت کند.

دشواری مهمی که امروز بار دیگر در روابط مصر واسرائیل خصوصا در مذاکرات دو کشور بوجود آمده از اینجا سرچشمه گرفته که سادات در مصاحبه ای با مجله اکتبر آشکارا گفته است که مصر وجود کلنی های اسرائیلی را در صحرای سینا تحمل نخواهد کرد. به یک مفهوم تمام پیچیدگی وضع کنونی در مذاکرات مصر واسرائیل ناشی از سهولتی است که سادات در بکار بردن کلمات وعبارتها بخرج میدهد وقتی که او از بگین میخواهد که اعطای «حقوق حاکمیت ملی» به مردم فلسطین را بعنوان یکی از شرایط اساسی برای پیروزی مذاکرات دو کشور بپذیرد رفتار او سراسر اشباع شده از چیزی است که شاید واژه «تساهل» تعریف مناسبی برای آن باشد. در یکی از آخرین مصاحبه هایش که چند روز پیش انجام گرفته سادات آشکارا بدون آنکه هیچ نوع تکلفی احساس کند گفته است که «هر چیز صرفا به شرط آنکه ما را به هدف برخورداری مردم فلسطین از حقوق تعیین سرنوشت خویش وامکان اعمال حاکمیت ملی بهره مند کند چیزی است که در گوش من طنینی دلپذیر دارد.»

بومدین راه جنگ را انتخاب کرده است

بومدین رئیس جمهوری الجزایر پس از دیدار از ۹ کشور عربی، پس از مذاکره با رئیس جمهوری سوریه، به مسکو رفت و از رهبران شوروی قول گرفت در صورت روشن شدن آتش پنجمین جنگ اعراب و ـ اسراییل از اعراب عملا پشتیبانی کند.

رهبران شوروی ظاهرا همه ی خواستهای بومدین را پذیرفتند و مخصوصا قول دادند که به کشورهای عربی «جناح تندرو» سلا حهای مدرن تحویل دهند و در صورت وقوع جنگ، در صورتیکه آمریکا به کمک اسراییل بشتابد به ناوگان خود در مدیترانه دستور دهند که در برابر ناوگان ششم آمریکا قرار گیرد، یعنی این بار شوروی آنطور عمل کند که امریکا در جریان جنگهای قبلی کرده است، ضمنا بومدین از رهبران شوروی قول گرفت که ناوگان شوروی ارتش های الجزایر ولیبی را به سوریه منتقل کنند، و یا از کشتی های حامل انها حمایت کنند.

بومدین که هنوز سرگرم دیدار از کشورهای عربی و کشورهای دوست است در سفر طولانی خود همچنین موفق شد عراق و سوریه را آشتی دهد و از نزدیک شدن عربستان سعودی و کشورهای عربی حوزه خلیج فارس به مصر جلوگیری کند. بن بست مذاکرات مصر و اسرائیل به بومدین این امکان را داده است تا حقانیت ماموریت خود را ثابت کند.

عکس، بومدین را در فرودگاه مسکو هنگام سان دیدن از گارد احترام ارتش شوروی نشان میدهد. جناح تندرو عرب که بومدین نماینده آن است تنها راه حل مسئله خاور میانه را جنگ با اسرائیل می دارند و لجاجت اسرائیل در مذاکره با سادات، مخالفان تز جناح تندرو را تضعیف کرده است

اعراب مایلند امریکا ازاسرائیل برای آنها امتیازهای بیشتری بگیرد

از: مجله الحوادث

ظرف هفته های اخیر و بدنبال تماسهای مستقیم مصر و اسرائیل تحولاتی عمیق در نقش ایالات متحده امریکا بعنوان میانجی مناقشات خاور میانه بروز کرده و دیگر امریکا یک عامل اساسی برای سرعت بخشیدن به گفتگوها و یا تعیین نوع راه حل پس از سی سال اختلاف میان اعراب و اسرائیل بشمار نمیرود.

ولی رهبران قاهره و اورشلیم از امریکا این انتظار را دارند که بطور فعالانه در تماسهای طرفین شرکت کند. پرزیدنت سادات در یکی از مصاحبه های مطبوعاتی خود تاکید کرد که باید به امریکا تکیه کرد و لذا چنانچه به واشنگتن و کمکهای آن اطمینان نداشت هیچگاه ابتکار خود را مطرح نمی ساخت.

دیپلماتهای خاور میانه برای نقش تازه امریکا در منطقه مزبور چهار هدف بشرح زیر ترسیم کرده اند:

۱ ـ کسب جانبداری عربستان سعودی برای گفتگوهای مستقیم مصر و اسرائیل، زیرا عربستان سعودی که به کشور های در خط جبهه اسرائیل کمک مادی میکند میتواند در این گفتگوها اثر زیاد داشته باشد.

۲ ـ جلب موافقت ملک حسین پادشاه اردن و حافظ اسد رئیس جمهوری سوریه باینکه حق خود را در انجام گفتگو حفظ کنند و مختار باشند که یا به گفتگو های مصر و اسرائیل به پیوندند و یا اینکه در نقطه دیگری و بطور مستقیم خودشان با اسرائیل تماس بر قرار نمایند.

۳ ـ جلوگیری از هر گونه اقدام اتحاد شوروی که باعث شود لطمه بیشتری به گام سادات و بگین وارد گردد.

۴ ـ وادار کردن اسرائیل به دادن امتیازاتی که بنظر سادات برای موفقیت گفتگوها مفیدند.

محافل رسمی مصر تاکید میکنند که نقش تازه ایالات متحده امریکا نیاز به وارد کردن فشار بر اسرائیل دارد. تحولی را که در نقش ایالات متحده امریکا پدید آمده میتوان بخوبی در مسافرت اخیر سایروس ونس وزیر خارجه امریکا به منطقه خاورمیانه استنباط نمود زیرا در مسافرتهای قبلی وزیر خارجه امریکا سعی داشت میان اعراب و اسرائیل میانجیگری کند، در حالیکه در مسافرت اخیر هدفش این بود که اختلافات میان کشورهای عربی را که بدنبال مسافرت سادات به اسرائیل پدیدار شده است بر طرف سازد.

نگرانی ونس در این مسافرت این بود که اختلافات مزبور امکان بوجود آمدن توافق همه جانبه میان اعراب و اسرائیل را بخاطر اندازد، در حالیکه راه حل همه جانبه همچنان هدف اصلی دولت کارتر است.

ونس امیدوار بود سوریه و اردن را قانع کند که در اثر موفقیت گفتگوهای مصر و اسرائیل در قاهره در چهار چوب راه حل همه جانبه بهره های زیادی کسب خواهند کرد زیرا رسیدن بیک راه حل جداگانه میان مصر و اسرائیل باعث میشود که سوریه و اردن در جبهه های نبرد تنها بمانند.

انور سادات با اقداماتی که در ماه دسامبر گذشته انجام داد این نظر ونس را تقویت کرد: اقدامات مزبور بشرح زیر است:

۱ ـ قطع روابط سیاسی با پنج کشور عربی افراطی که با کنفرانس وی مخالفت کردند. این کشورها عبارتند از الجزایر ـ عراق ـ لیبی ـ سوریه و رژیم عدن.

۲ ـ روز ششم دسامبر کشورهای در خط جبهه با اسرائیل را تهدید کرد که چنانچه به گفتگوها ملحق نشوند وی گفتگوهای صلح را تا آخر ادامه خواهد داد.

۳ ـ روز هفتم دسامبر تمام کنسولگریها و مراکز فرهنگی اتحاد شوروی و چکسلواکی و لهستان و آلمان شرقی را در قاهره تعطیل کرد تا به بلوک کمونیست در مقابل اقدامات مخالفت آمیزشان با ابتکار صلح او درس عبرتی داده باشد.

ولی ایالات متحده امریکا بر عکس انورسادات در مقابل مخالفت شوروی با کنفرانس قاهره تاکتیک نرمتری بکار برد، زیرا موقعی که دولت کارتر از شورویها برای شرکت در اقدامات حل بحران خاورمیانه دعوت کرد بحران شدیدی در امریکا بوجود آورد و هیچ یک از مصر و اسرائیل هم از نقش کرملین استقبال نکردند.

ونس نیز یک مقام بلند پایه را به مسکو اعزام داشت تا بتواند مانع ادامه مخالفت آنها شود و همکاری آنانرا با امریکا در حمایت از گفتگوهای قاهره جلب نماید ـ کما اینکه ونس علنا از روش شوروی انتقاد کرد و یاد آور شد که معلوم نیست هدف اساسی آنان در خاور میانه چیست؟

نقش تازه امریکا بعنوان دایمه صلح در کنفرانس قاهره در سخت ترین مراحل آزمون قرار گرفت. مصریان پیش بینی میکنند که امریکا بر اسرائیل فشار وارد کند تا بتواند موافقت آنرا برای شرکت فلسطینها در گفتگوهای صلح جلب و به توافقی قابل قبول برای مشکل عقب نشینی از تمام اراضی اشغالی برسد.

اسرائیلی ها در باره نقش امریکا در قاهره نظر دیگری دارند آنها معتقدند که کمکهای عظیم امریکا به مصر بهترین عامل خواهد بود تا سادات روش نرم تری در قبال عقب نشینی از اراضی اشغالی و تشکیل دولت فلسطین نشان دهد.

و اما در مورد وارد کردن فشار امریکا بر اسرائیل برای دادن امتیازات باید گفت که اسرائیلیها هیچگونه نگرانی در این باره ندارند زیرا اسرائیل معتقد است که مسافرت سادات به بیت المقدس ثابت کرد که هیچکس نمیتواند آنرا به پشت مرزها بفرستد. ایالات متحده امریکا بر کشورهای عربی متخاصم و بر اسرائیل چه اثری خواهد داشت؟ کارشناسان امور خاور میانه معتقدند که «معامله» کردن با اردن و سوریه و عربستان سعودی فقط نیاز به قدرت واشنگتن برای قانع کردن اسرائیل دارد در حالیکه این امر در قبال اسرائیل فرق میکند زیرا اسرائیل بطور کلی بر سلاحهای پیشرفته امریکا و کمکهای مالی و حمایتهای سیاسی آن تکیه دارد. حوادث گذشته هم ثابت کرد که بهره برداری از این روابط برای وارد کردن فشار بر اسرائیل در گفتگوهایش با اعراب مشکل است. و بالاخره قوی ترین آس موجود در دست امریکا دادن تضمین های نظامی و اقتصادی و سیاسی جهت عقد قرار داد صلح میان مصر و اسرائیل و یا کشورهای عربی مجاور است.

از: نمایندگی اطلاعات درخاورمیانه (مرکز بیروت)

سوریه برای برکنار کردن یاسرعرفات تلاش می کند!

بیروت، هنوز عافیت خود را باز نیافته است، رئیس جمهوری و دولت تکنو کرات او همه تلاش خود را مبذول می دارند تا در درجه اول، امنیت را تامین کنند، رئیس جمهوری ـ الیاس سرکیس ـ بار ها گفته است که «تامین امنیت، مقدم بر تهیه نان است».

اما علی رغم این گفته ها «امنیت» موضوعی است که تا بحال با بودن دهها هزار سرباز سوری در سراسر خاک لبنان، هنوز نتوانسته است خود را به مردم این کشور معرفی کند.

انفجار های شبانه که ناشی از علل مختلف: دشمنی خصوصی ـ انتقام جوئی ـ تعصبات مذهبی و بالاخره طرح های اخلال در ایجاد امنیت است، همچنان بیروت را می آزارد و شبی نیست که چندین انفجار، روی ندهد. انفجاری که در مرکز شهر بیروت ـ ساحة الشهداء چند روز پیش روی داد، مردم را وادار کرد که در یک چشم بر هم زدن از آن میدان خارج شوند و در یک لحظه آن چنان این میدان شلوغ شهر خلوت شد که گویی ماهها است کسی از آنجا نگذشته است.

مقامات لبنانی می گویند که همه تلاش خود را برای جلو گیری از این عملیات بکار می برند، ولی با چه نیروئی؟ آیا نیروئی که هنوز در میان آنها افکار تعصبات مذهبی و نژادی و قبیله ای وجود دارد؟

با این کادر و با این افراد، از بین بردن عوامل ایجاد نا امنی مشکل است.

دو روز پیش هنگامی که یک افسر مسیحی می خواست از مقابل یک پاسگاه مربوط به نیروهای بازدارنده سوریه بگذرد، سربازان سوری جلویش را گرفتند و از او کارت شناسائی خواستند واو چون خودداری کرد دستگیر شد افسر مسیحی بلافاصله هفت تیر خود را کشید و دو تن از سربازان سوری را کشت و خود پا به فرار گذاشت.

سر و صدای این موضوع در مطبوعات لبنان در نیامد، رادیو ها چیزی نگفتند، زیرا بهر حال، نعره های تعصبات مذهبی و قبیله ای را بلند نکند.

نیرو های راست گرا که با حمایت سوریه توانستند پیشرف های چپ گرایان را در هم شکنند و آنها را از تل الزعتر و سایر نقاط مهم خارج کنند، اکنون در برابر سوریه جبهه گرفته اند و بر اثر همین تعارضی که به وجود آمده است، تا بحال تعدادی از سربازان سوری را کشته اند که یک قلم آن در منطقه شمال بود که بیش از نوزده نفر از سوری ها را به قتل رسانیدند.

در برابر این روش راست گرایان، سوریه بار دیگر چپ گرایان را تقویت کرده است و نه تنها در این کار توفیق یافته است، بلکه از مدتی به این طرف می کوشد با رهبران مسیحی مخالف راست گرایان که درعین حال از نفوذو احترامی نیز بین مردم برخوردارند و مورد قبول مسلمانان نیز هستند، گرم بگیرد.

در میان این رهبران باید از «ریمون اده» کاندیدای همیشگی ریاست جمهوری نام برد که از یک سال و نیم پیش به این طرف در پاریس، در هتل «پرنس دوگال» زندگی می کند. ریمون اده بسیار صریح است و همواره نقش مهاجم را بر عهده دارد.

سوریه به «زهیر محسن» رهبر گروه کوماندوئی «الصاعقه» ماموریت داد که در پاریس با «ریمون اده» مذاکره کند و او را به بازگشت به لبنان تشویق کند.

هر چند در لحظات اول «ریمون اده» حاضر نشد با زهیر محسن به گفتگو بنشیند، اما سرانجام و بر اثر وساطت پاره ای از آشنایان این ملاقات صورت گرفت و مذاکرات دو طرف بیش از چهار ساعت به طول انجامید، معذلک «اده» حاضر نشد تاریخ بازگشت خود را به لبنان اعلام کند و عده ای را عقیده بر این است که اده برای مراجعت به لبنان عجله به خرج نخواهد داد.

علاوه بر آن، سوری ها تلاش می کنند تا یاسر عرفات رهبر سازمان آزادی بخش فلسطین را تضعیف کنند و بعد از آنکه به این نتیجه رسیدند که برگزیدن «زهیر محسن» بجای «یاسر عرفات» آسان نیست، اکنون روی «ابوایاد» مرد شماره ۲ سازمان آزادی بخش «کار» می کنند که شاید او را بجای عرفات برگزینند.

اجرای این نقشه هم خالی از اشکال نیست، زیرا سعودی ها، مصر، کشور های عربی خلیج فارس که به سازمان کمک مالی و اسلحه می دهند، نمی توانند با «ابوایاد» موافق باشند، خاصه که ابوایاد معروف به داشتن تمایلات افراطی و چپ گرائی شدید است.

بهر حال، اکنون باید منتظر بود که طرف های بازی کننده در صحنه شطرنج خاورمیانه تا چه اندازه می خواهند لبنان را در این حالت نگاه دارند و سوری ها که بیش از پیش «آلوده» بحران لبنان شده اند تا چه اندازه می توانند خود را از این آلودگی برهانند و طرف های در گیر در جنگ داخلی لبنان تا چه اندازه حاضر به همکاری با سوریه هستند؟

وزیر بهداری و بهزیستی : کلیه خدمات دندانپزشکی جزو مزایای بیمه میشود

برای هر ۲۲ هزار ایرانی، یک دندانپزشک وجود دارد

ایران برای رسیدن به حداقل استاندارد بین‌المللی ۱۰۵۰۰ دندانپزشک کم دارد

دکتر قاسم معتمدی : در طول ۴۲ سال که از تاسیس دانشکده دندانپزشکی می گذرد تنها ۱۵۰۰ فارغ‌التحصیل دندانپزشک داشته‌ایم .

برای هر ۲۲ هزار ایرانی تنها یک دندانپزشک وجود دارد که تازه بیش از دو سوم این تعداد در تهران مطبدارند. طبق استانداردهای بین‌المللی حداقل نیاز جامعه برای هر ۲ هزار نفر یک دندانپزشک است باین ترتیب تا رسیدن به‌حداقل استاندارد بین‌المللی ما نزدیک به ۱۰هزار وپانصد دندانپزشک کم داریم، این گوشه‌ای از صحبت‌های دکتر قاسم معتمدی‌در باشگاه دانشگاه تهران بود. در همین مراسم که به‌مناسبت روز دندانپزشکی برگزارشددکتر شیخ‌الاسلامزاده وزیربهداری وبهزیستی به‌اجرای طرح کارانه برای دندانپزشکان اشاره‌کرد ودر ضمن یادآور شدکه کلیه خدمات دندانپزشکی جزو مزایای بیمه می‌شود وبیمه شدگان برای معالجه دندانهای‌خود می‌توانند از بیمه استفاده کنند.

بعد ازظهر شنبه گذشته بمناسبت روز دندانپزشکی مراسمی‌با حضوروزیر بهداری وبهزیستی،رئیس دانشگاه‌تهران وگروهی از استادان و دانشجویان دانشکده دندان ـ پزشکی برگزار شد و مسائل ومشکلات مربوط به دندان‌ـ پزشکی مورد بحث قرارگرفت. در میان مسائلی که پیرامون دندان ودندانپزشکی گفته شد بیش از همه موضوع ناکافی بودن تعداد دندانپزشک مطرح بود .

دکتر قاسم معتمدی رئیس دانشگاه تهران در این مورد گفت: درطول ۴۲ سال که از تاریخ تاسیس دانشکده دندان‌ـ پزشکی می‌گذرد ما فقط ۱۵۰۰ نفر دندانپزشک فارغ التحصیل داشته‌ایم در صورتیکه برای تامین حداقل نیاز جامعه برای هر ۲ هزار نفر به یک دندان‌ـ پزشک احتیاج داریم.

قبل از صحبت‌های دکتر معتمدی، وزیر بهداری و بهزیستی با اشاره به معدود بودن دندانپزشک در ایران این نکته را یادآور شد که بیشتر فارغ‌التحصیلان دندان‌ـ پزشکی در تهران و درمحدوده خیابان تخت جمشید به بالا مطب دارند و معلوم نیست‌مردم این مملکت برای رفع‌احتیاجات خود چه باید بکنند؟ دکتر شیخ‌الاسلام‌زاده سپس اضافه کرد: ما امیدواریم در آینده نزدیک مشکل بیمه را درمورد خدمات دندانپزشکی حل کنیم، در حال حاضر برای هر بیمه شده ۳۰ تومان به پزشکان می‌دهیم و خدمات دندانپزشکی وقتی اضافه شد باید ۳۰ تومان دیگر هم روی ان بگذاریم ،در ضمن سعی ما براین است که سیستم کارانه‌ای برای دندان‌ـ پزشکی تهیه شود تا همه امکانات در اختیار دندانپزشکان قرار گیرد.

تغذیه صحیح

در سمینار دندانپزشکان یکی‌ازدندانپزشک‌ها به‌گزارشگر ما گفت: بعضی از مادران نخستین ضربه دردزای دندان رابه‌کودک‌خود واردمیسازند، این دسته از مادران بخاطر حفظ زیبائی و تناسب اندام خود از شیر دادن به کودک پرهیز می‌کنند و از آغاز تولد بچه را به شیر خشک‌میسپارند وکودک را تا اخر عمر گرفتار انواع بیماری‌های‌دندان‌میسازند.

دکتر حیدر سرخوش‌دندان پزشک واستاد دانشگاه دراین زمینه به‌گزارشگر ما گفت : رسیدگی به دندان از همان کودکی باید آغاز شود و شستن وتمیز نگهداشتن دندان تا آخر عمر باید ادامه یابد ، زیرا دندان سالم می‌تواند تغذیه صحیح را امکان‌پذیر سازد و شخص را از ابتلاء به انواع بیماری‌های گوارشی وعصبی نجات‌دهد ، وی‌اضافه کرد: در شرایطی که ما با مشکل ناکافی بودن دندان ـ پزشک روبرو هستیم متاسفانه بعضی از دندانپزشکان برای معالجه دندانی که یک جلسه بیشتر کار ندارد مریض راچند بار به مطب میاورند ومی‌برند ووقت اضافی صرف می‌کنند ، در حالیکه از این وقتی که بیهوده هدر میدهند می‌توانند برای معالجه بیماران دیگر استفاده کنند. بعقیده من برای هردندان هرچقدر هم که مریض باشد بیش از یک جلسه وقت لازم نیست و رفتن و آمدن مریض برای مداوای یک دندان جزوقت تلف کردن هیچ خاصیتی ندارد.

درمان‌های لوکس

در مقابل بعضی از کسانیکه اصلا به سلامت دندان خود اهمیت نمیدهند و در صدد معالجه‌یا کشیدن دندانهای‌بیمار خود برنمیایند، عده دیگری‌هم هستند که از دندانپزشکان انتظار درمانهای لوکس و پر خرج را دارند، فهیمه مولائی در این مورد می‌گفت :

بعضی از مردم که البته بیشتر هم خانمها هستند صرفا برای زیبا ساختن دندانهای خود به دندانپزشک مراجعه می‌کنند ودر پایان کار هم مبلغی نزدیک به ۲۰ تا ۳۰ هزار تومان برای زیباسازی دندان خود می‌پردازند، باین ترتیب هم وقت دندانپزشک را می‌گیرند و هم‌اینکه خرجی بیهوده را متحمل می‌شوند . مهمتر از همه سطح توقع دندانپزشک ها را بالامی‌برند. دکتر علی عالم در این مورد اظهار داشت: خوشبختانه امروزه اهمیت به سلامت‌دندان برای اکثر مردم شناخته شده است و نسبت به ۱۵ سال پیش که بیشتر روستائیان ما حتی مسواک را هم نمی‌شناختندحالا توقعشان از دندانپزشکان خیلی بیشتر شده است و ازما انتظار درمانهای لوکس و استثنایی که تا چند سال پیش فقط در ممالک اسکاندیناوی‌و ایالات متحده آمریکا میسر بود دارند.

دندانهای سالم تا آخر عمر

پوسیدگی دندان یکی از قدیمی‌ترین ضایعات دندان شناخته شده است . درگذشته اغلب مردم فکر می‌کردند وقتی سن بالا میرود اجبارا دندانها پوسیده می‌شوند واز بین میروند وباید بجای آنها از دندانهای مصنوعی استفاده کرد، در حالیکه امروزه ثابت شده است که این نظریه کاملا اشتباه است و اگر از دندانها خوب مواظبت شود می‌توان تا اخر عمر از دندان‌های‌طبیعی وسالم استفاده کرد.

پوسیدگی‌های دندان اغلب‌در جوان‌ها ظاهر می‌شود ویکی از علل مهم آن از دست دادن دندانها قبل از ۳۵ سالگی‌است. از این‌سن‌به‌بالا معمولا بیماری های لثه وبافتهای نگهدارنده دندان عارض می‌شود واولین عارضه ان تورم لثه است که وقتی پیشرفت کند به چرکی شدن لثه ولق شدن دندان می‌انجامد، در دهان ، انواع مختلف میکروبها وجوددارند، این میکروبها همراه مایعات حفره دهان و خرده‌های مواد غذایی بصورت یک توده چسبنده و شفاف بر سطح دندانهاقرار می‌گیردکه‌اصطلاحا این توده را «پلاک» می‌نامند و پوسیدگی دندان براثر همین «پلاک»ها عارض‌میشود

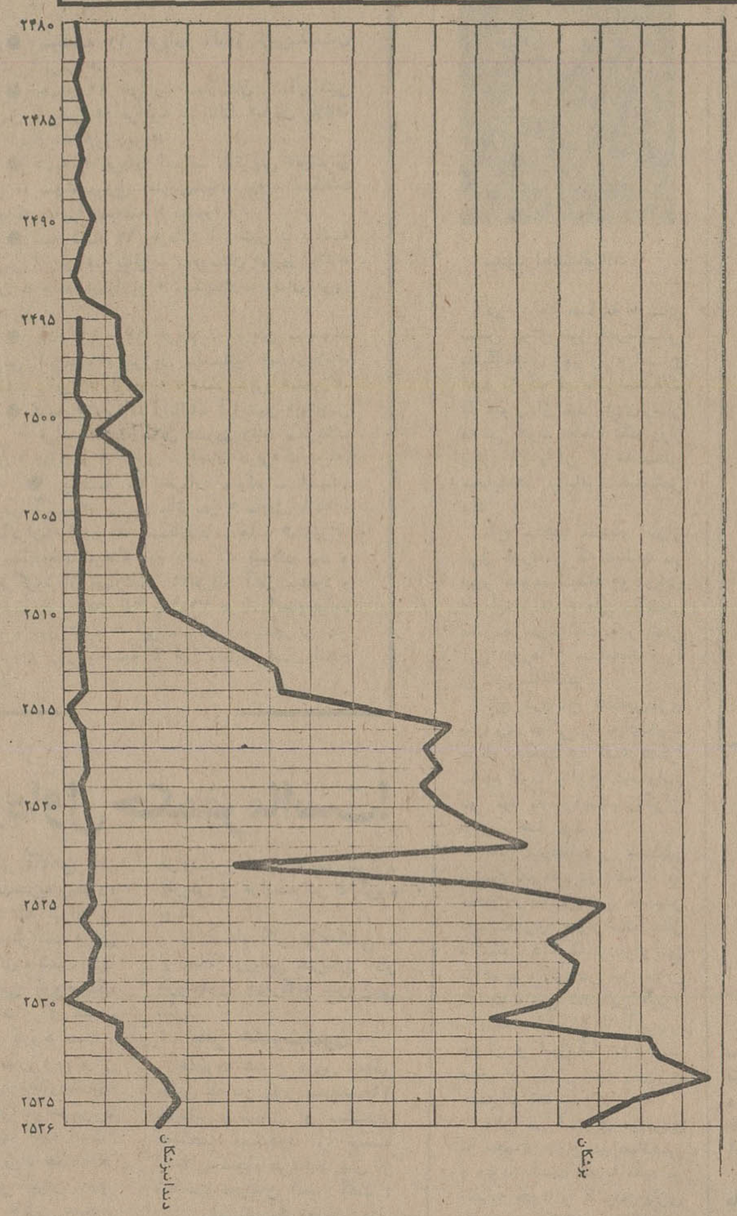

دراین نمودار منحنی پائین مربوطبه‌تعداد فارغ‌التحصیلان دندانپزشک از سال ۲۴۹۵ تا سال جاری است و منحنی بالا آمار فارغ‌التحصیلان پزشک رانشان میدهد. در مقایسه این دومنحنی باهم‌متوجه‌خواهید شد که تفاوت فارغ‌التحصیلان پزشک و دندانپزشک تا چه حد است.

عوارض خطرناک

بعضی ازعلائم ناراحت‌کننده ممکن است در دهان پدیدبیاید که بمحض احساس کردن آن باید به دندانپزشک مراجعه کرد تا براثر کهنگی و گذشت زمان عوارض خطرناکتری‌پدید نیاورد.

این علائم عبارتند از خونریزی لثه‌هاضمن مسواک‌کردن‌دندان، متورم شدن لثه‌ها ولق شدن دندان. دندانپزشکان توصیه می‌کنند برای اینکه کمتر دچار این عوارض شوید باید تا آنجا که امکان دارد ازخوردن شیرینیجات و نوشابه‌های شیرین در بین غذا خودداری کنید وبرای شستن دندان مسواک را بطرز صحیح بکار ببرید تا تمام خرده‌های غذا از لای دندان‌ها بیرون آورده شود وبرای اطمینان خاطر از سالم بودن دندان حداقل سالی یکبار نزد دندانپزشک بروید ودندانهایتان را نشان دهید.

سازمان انرژی اتمی ایران

تشخیص صلاحیت مشاوران

سازمان انرژی اتمی ایران بمنظورتشخیص صلاحیت مشاوران برای انجام مطالعات و بررسیها وتهیه نقشه و مشخصات و نظارت براجرای عملیات‌طرحهای‌ساختمانی، تاسیساتی شهرسازی، عمرانی و صنعتی خود نیاز به کسب اطلاعات در موارد ذیل دارد :

۱ـ تحصیلات، سوابق کار،تجربیات شرکاء مدیران و کادر تخصصی مهندسین مشاور.
۲ـ تشکیلات و مدیریت مهندسین مشاور
۳ـ سرمایه وتوانائی مالی مهندسین‌مشاور.
۴ـ طرحهائی‌که بوسیله‌آن مهندسین‌مشاور تابحال انجام شده و یا در دست اجراء میباشد
۵ـ کیفیت اجرای کارها و حسن انجام تعهدات مهندسین مشاور.

کلیه مهندسین مشاور که مایل به‌همکاری با سازمان انرژی اتمی باشند میتوانند‌اطلاعات و مدارک لازم را به آدرس صندوق پستی شماره ۲۶۶۳ـ ۴۱ ـ تهران ارسال دارند.
برای کسب اطلاعات بیشتر باتلفنهای شماره ۸۹۷۲۲۵و ۸۹۴۱۱۴ تماس گرفته شود.
م‌الف ۲۴۴۱۵ آ‌ـ۳۹۴۸۷

قابل توجه جویندگان کار

از جویندگان کار برای مشاغل زیردعوت میشود جهت مصاحبه‌و راهنمائی شغلی تاتاریخ ۲۹ر۱۲ر۲۵۳۶ به‌مرکز کاریابی و اشتغال بابل و یا نزدیکترین مرکز کاریابی و اشتغال محل سکونت خود مراجعه نمایند . کارگران‌ماهر و نیمه ماهر که دارای گواهینامه مهارت حرفه‌ای از مراکز آموزش‌حرفه‌ای ذیصلاح باشند حق تقدم خواهند داشت .

ردیف	نام شغل	تحصیلات	تعداد
۱	مهندس محاسب قالب	لیسانس	۱ نفر
۲	متخصص برق صنعتی	سیکل	۱نفر
۳	متخصص الکترومکانیک	سیکل	۴ نفر
۴	متخصص قالب و تعمیر پرس	سیکل	۱۵نفر
۵	سرپرست مونتاژوسایل پلاستیکی و (الکتریکی زن)	سیکل	۱۰نفر
۶	مکانیک درجه ۱ کاردینک	سیکل	۲ نفر
۷	کارگر طراح قالب	سیکل	۲ نفر
۸	کارگر ریسنده و متخصص در ماشین اوپن‌اند	سیکل	۱ نفر
۹	کارگر طراح قالب	سیکل	۲ نفر

اداره کل مطالعات نیروی انسانی و اشتغال ـ وزارت کار و امور اجتماعی

ماشین سازی تبریز

باهدف بنیادی
جهت گسترش صنایع ملی
وبرای بالابردن قدرت خرید کارگاههای صنعتی
انواع ماشینهای ابزارتولیدی خودرابا

۲۰٪ پیش قسط

وباقساط ۱۲تا۳۶ماهه
باحداقل بهره بانکی عرضه مینماید

انواع ماشینهای تراش از۱ تا۴متر
انواع ماشینهای سنک زنی
انواع ماشینهای صفحه تراش
انواع ماشینهای فرزانیورسال افقی ـ عمودی
انواع متههای رادیال ستونی ـ رومیزی

برای کسب هرگونه اطلاعات بیشتر باکارخانه ماشین سازی تبریز:
تبریز ـ قراءملک ـ تلفنهای : ۶ـ۴۲۰۰۰ـ تلفن فروش:۴۲۴۰۳ـ۰۴۱ صندوق پستی:۱۸۳ تلگرافی تبریزماشین
ودفترکارخانه ماشین سازی تبریز درتهران ـ خیابان تخت جمشید نبش ملك الشعراءبهار شماره ۲۹۶
تلفن:۸۳۶۷۷۶ـ۸۳۶۷۷۴ تماس حاصل فرمائید.

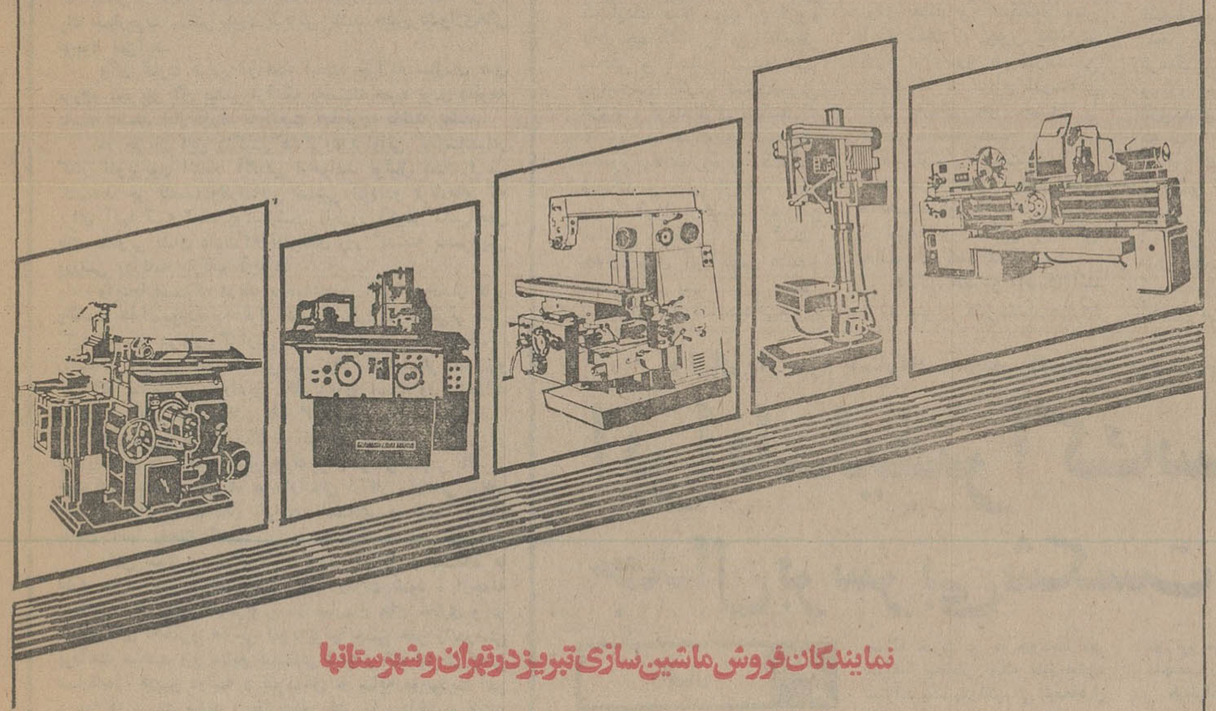

نمایندگان فروش ماشین سازی تبریز درتهران وشهرستانها

- تهران: شرکت پرس‌موتور ـ خیابان سعدی‌جنوبی کوچه بانک تجارت خارجی شماره ۵۹۰ تلفن ۳۰۳۴۰۱
- تهران: شرکت فلزآور ـ خیابان سپه روبروی موزه ایران باستان شماره ۴۵۷ تلفن ۳۱۷۲۲۹ ـ ۳۰۴۸۳۵
- تهران: شرکت بکو ـ خیابان پهلوی جنب قصریخ شماره ۱۲۶۰ ـ تلفن ۶۸۵۰۱۹ ـ ۶۸۳۸۰۵
- مشهد: فروشگاه کالای صنعتی ـ خیابان تهران ـ تلفن ۴۶۸۰۰ ـ ۴۲۸۰۰
- شیراز: فروشگاه خشکه و فولاد ـ خیابان فردوسی شماره ۱۲۷ ـ تلفن ۲۲۸۲۲
- تبریز: فروشگاه اتوثابت ـ میدان چهارم‌اردیبهشت ـ تلفن ۶ ـ ۴۱۱۲۴
- رشت: بازرگانی پارت دیزل ـ خیابان رضاشاه‌کبیر ـ فلکه صیقلان تلفن ۲۸۴۸۶
- اهواز: نمایشگاه وفروشگاه یعقوب خفاجی‌زاده‌خیابان کورش ـ جنب میترا تلفن ۳۳۱۵۸
- اصفهان: فروشگاه مصدقیان ـ خیابان شاهپور ـ شماره ۸ ـ ۵۸۶ ـ تلفن ۳۲۶۷۳ ـ ۳۷۶۴۵
- بابل: فروشگاه ـ اس ـ کا ـ اف ـ بهلر ـ خیابان نوشیروانی مقابل پاساژ محمدرضااکبرین تلفن ۲۱۳۶ ـ ۴۵۵۱

ماشین سازی تبریز
بازوی نیرومند کارگاههای صنعتی

تفسیر روز

هیاهوی بسیار برای هیچ

طول سالهای ، دورونزدیك بیاد داریم حوادثی‌راکه سبب‌شده‌در آستانه ازمایشهای بزرك قبل‌از آنکه بمصاف حریفان برسیم در خانه ودر نزد خودازخود شکست خورده‌ایم و این تنها به‌سبب آن بوده که بیشتر از آنکه به «ما» فکر کنیم به «من» بودن ها فکر کرده‌ایم !

طول سالهای دورونزدیك در آستانه دیدار های بزرك فراوان بیاد داریم‌حوادثی راکه در ورزش مایك نقش‌دگرگون کننده بوجود آورده است.

نقش‌هائی که هرقدر کوچك‌آرام ،آرام، شکل یافته، اوج‌گرفته و سبب شده در آستانه کارهای بزرك ، درآستانه مسابقات بزرك‌و آزمایش های قاره‌ای ، جهانی والمپیك . قبل از آنکه بمصاف حریفان برسیم درخانه و درنزد خود تاحدغیر قابل تصوری تحلیل رفته‌ایم !

بررسی تاریخ‌رویداد های بزرك ورزشی ایران این‌حقیقت رابروشنی نشان میدهدو نیازبه بازگوئیست ودراین بحث قبل از آنکه در جستجوی نشانه‌های گذشته باشیم برآنیم که باعنوان کردن این واقعیت درسایه یك‌همبستگی و همفکری کلی بکوشیم تاشاهد تکرار چنین رویداد هائی نباشیم.

در خبرها آمده‌بودکه کار اختلاف بین سازمان رادیو تلویزیون ملی ایران و فدراسیون فوتبال بالا گرفته استو دو سازمان رسمی‌و ملی‌کشور بگونه‌ای درمقابل همواکنش هائی نشان داده‌اندکه بازگوی چهره‌ای دوستانه نیست .

هرکدام درچهارچوب مسئولیتی که بعهده دارند، به گونه‌ای برای تبرئه خود توضیحاتی دارندکه میتواند مورد قبول باشدولی دراین رهگذر آنچه سبب چنین محیطی‌نامساعد شده است‌به اعتقاد ماتاحدودی کم حوصلگی و گریز از پذیرش واقعیت‌هائی است‌که بیشتر از آنکه بعنوان «انتظار» مورد ادعا است باید دریك چهارچوب منطقی مورد پذیرش باشد.

حادثه از آنجاشروع شده‌که تلویزیون درکار پخش مستقیم مسابقات فوتبال قهرمانی باشگاه های ایران‌به‌تعهدات شفاهی خود عمل‌نکرد وتحت تاثیر چنین رفتاری فدراسیون فوتبال‌ضمن نوشتن نامه‌ای محترمانه به سازمان رادیوتلویزیون ایران در بخشنامه‌ای از مسئولین استادیوم های ورزشی خواسته گروه گزارشگران تلویزیونی در کار پخش مستقیم برنامه ها باید اجازه کتبی داشته باشند تابتوانند،ازمسابقات در کار پخش مستقیم استفاده کنند.

در چنین شرایطی گزارشگران ورزش تلویزیون ایران جهت تهیه گزارش از مسابقه تیم واترپلوی کشور یوگسلاوی که جهت یك‌اردوی‌تدارکاتی‌در تهران مستقر شده است به ورزشگاه آریامهر مراجعه میکنندو مسئولین بدون آنکه در این راه دقت لازم رابخرج دهندو از چگونگی برنامه مطلع شوند از ورود آنهاجلوگیری مینمایند.

مسئله بعدا باپادرمیانی آگاهان حل میشودولی مسئولین ورزش تلویزیون که‌انتظار رفتاری دوستانه را داشته‌اند ، تحت تاثیر این‌حوادث واکنشی خارج ازمسئولیت خود انجام میدهند و به‌تلافی چنین رفتاری از پخش اخبارو تفسیر های معمول فوتبال خودداری میکنند !

بی تردید اگر درراه شناخت حوادث مجریان برنامه ورزشی تلویزیون حوصله بیشتری بخرج میدادند وبه‌نشانه قدرت‌نمائی نمیگرفتند عکس‌العملی چنین گسترده در جامعه ورزش پدیدار نمیشدوبایك‌نشست وگفتگوی منطقی بروشنی این دوسازمان رسمی‌و ملی در محدودیت امکانات و خواست‌های منطقی خود مسئله را حل میکردندکه امیدداریم هرچه زودتر روشنائی و پیوستگی گذشته در رفتار آنها پدیدار گردد.

ولی‌خارج از بازگوی حوادث همچنان که عنوان کردیم اعتقاد داریم‌که کم‌حوصلگی وگریز از پذیرش واقعیت‌هائی که بیشتر از آنکه بعنوان «انتظار» مورد ادعا است اگر در یك چهارچوب منطقی مورد پذیرش باشد چنین دشواری‌هائی بوجود نمی‌آید.

وآن تفاوت « من» و «ما» است، چراکه سازمان های بزرك‌و مجریان آن بیشتر ازآنکه به‌مسئله «من» بودن هاتوجه داشته باشند نیاز دارند به‌واقعیت «ما»توجه داشته باشند.

در جریان این واکنش ها،گروه فراوانی که ساعتهادر کنار تلویزیون انتظار آگاهی ازحوادث فوتبال هفته را می کشیدند جز تاسف وناراضایتی نصیبی نبردندو برنامه‌ای که برای آنها تهیه شده بودنیازشان رابارور نکردو عکس‌العمل های متفاوتی نشان دادندکه تلفن‌های روز گذشته به‌سرویس ورزشی روزنامه بازتاب آن‌بود.

واینجا است‌که دریك برنامه‌عمومی اگر حدودنیاز ها و واقعیت هارا موردتوجه قرار دهیم بی‌تردید منطقی‌تر عمل کرده‌ایم و درکار گزارش انتقاد،بازگوی نقاط ضعف ، راهنمائی وازاین قبیل ، حق‌مسلم یك گزارشگر سمفسرو خبرنگار مطبوعات و رادیو ـتلویزیون است ولی «حذف» کردن سزاوار نیست‌وتنش یك گزارشگر راعوض میکند.

فدراسیون فوتبال میگوید که‌تمام رسانه‌های گروهی در راه رسیدن به موقعیتی‌چنین بزرك برای فوتبال سهمی بالاتراز خود فدراسیون و باشگاه ها دارندولی درکار سازمانی موظف هستیم حقوق باشگاه‌ها، توازن اقتصادی و قدرت پایدار ماندن آنها راحفظ کنیم.

پخش مستقیم مسابقات به بودجه فوتبال و باشگاه ها لطمه میزند ودراین‌راه بایدضوابطی رعایت شود ، ازجمله پرداخت حق پخش تلویزیونی در سازمان های تجاری و در برنامه های داخلی‌و خارجی تلویزیونها چنین حقی رابدرستی پرداخت میکنند واز منابع تبلیغاتی فراوانی که قبل از پخش مسابقات ، دربین دونیمه و بهرشکل در سایه موجودیت این برنامه ها بدست میاید ، بخارج‌حق پخش را پرداخت میکنند، کما این‌که حتی در پخش مسابقات خارجی چنین کرده‌اند.

چراکه زندگی باشگاه های فوتبال، تعادل هزینه‌های سنگین ،داشتن یك تیم آنهم درشرایطی که‌از باشگاه های خود میدانیم ، همگی‌بستگی به‌قدرت فروش بلیط مسابقات دارد وپخش مستقیم تلویزیونی از قدرت فروش بلیط آنهم در شرایط کنونی سخت میکاهد .

بی تردید مسئولین تلویزیون که باهزینه های‌سنگین میکوشند برنامه‌هائی مورد پسند مردم رادرکار هنری تهیه کنندوازاین راه‌گذشته ازتهیه برنامه های هنری ازموجودیت اقتصادی‌خودبه جامعه هنرمندان و کارهنری کشور کمك‌می کنند، درراه پذیرش این واقعیت آمادگی کافی دارند، تنها باید بجای واکنش و عکس‌العملی بدین گونه در کنار یك میز رسمی قراردادی برای پخش بازیهای مستقیم‌بافدراسیون فوتبال بگونه‌ای که‌دردنیای امروز ورزش متداول است‌داشته باشند.

باین ترتیب پیدا است که اختلاف‌موجود چیزی جزیك سوء تفاهم بیشتر نیست و امیدداریم در شرایطی که‌فوتبال ما در جاده افتخار قدم برمیدارد قبل از آنکه انگیزه های تازه‌ای این شکاف رابیشتر کند به همبستگی و نیاز جامعه ورزش فکر کنیم و اجازه ندهیم چون گذشته در آستانه یك رویداد بزرك هیاهوئی برای هیچ‌مارا درخانه و در نزد خودمان مغلوب کند.

چراکه طول سالهای دورونزدیك ، درآستانه دیدار های بزرك فراوان بیادداریم حوادثی راکه در ورزش مایك نقش دگرگون کننده بوجود آورده ، نقش‌هائی که هرقدر کوچك آرام ، آرام شکل گرفته ، اوج گرفته و سبب شده در آستانه کارهای بزرك ، در آستانه مسابقات بزرك و آزمایش های قاره‌ای ، جهانی و المپیك قبل از آنکه به مصاف حریفان برسیم درخانه و درنزد خود از خود شکست خورده‌ایم !

آلمان و لهستان ، حریفان دیدار افتتاحیه هستند

هلند، حریف اول ایران

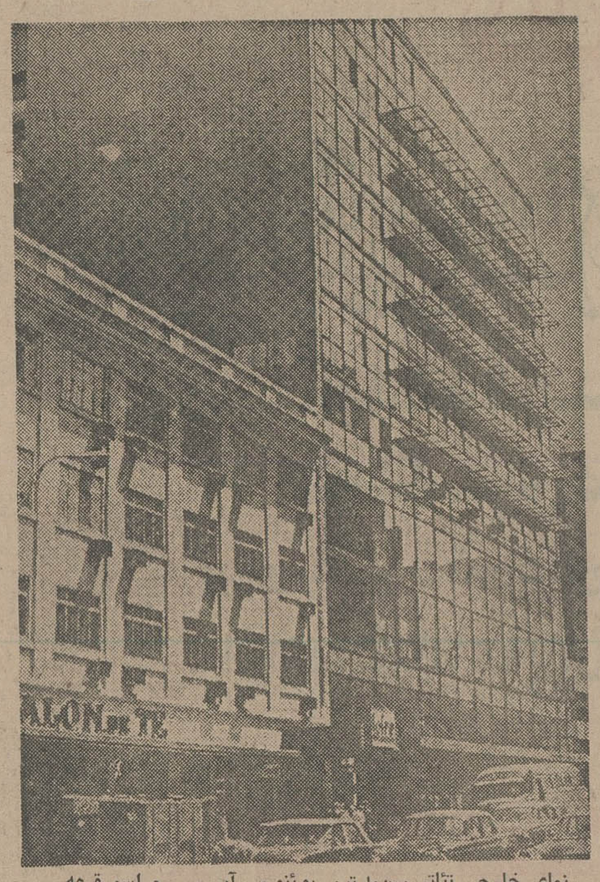

نمای خارجی تئاتر سن‌مارتین بوئنوس آیرس . مراسم قرعه کشی مسابقه‌های جام جهانی آرژانتین در این تئاتر انجام‌شد

برنامه کامل مسابقه های جام جهانی آرژانتین

● پنجشنبه ۱۱ خرداد: آلمان غربی‌ـلهستان «بوئنوس آیرس ».

● جمعه ۱۲ خرداد: مجارستان ـآرژانتین «بوئنوس آیرس »، فرانسه ـایتالیا «ماردل پلاتا»، تونس ـمکزیك «روزاریو ».

● شنبه ۱۳خرداد: اسپانیا ـاتریش «بوئنوس آیرس »، سوئدـبرزیل «ماردل‌پلاتا»، پروـ اسکاتلند «کوردوبا» ،ایران‌ـهلند « مندوزا » .

● سه شنبه ۱۶ خرداد: آرژانتین ـ فرانسه «بوئنوس آیرس »، ایتالیا ـ مجارستان «ماردل پلاتا»، لهستان ـ هلند «روزاریو » .مکزیك ـ آلمان غربی «کوردوبا».

● چهار شنبه ۱۷ خرداد : اتریش ـ سوئد «بوئنوس آیرس »، برزیل ـاسپانیا «ماردل‌پلاتا»، اسکاتلند ـایران« کوردوبا» ، هلند ـ پرو «مندوزا».

● شنبه ۲۰خرداد: ایتالیاـ آرژانتین «بوئنوس آیرس »، فرانسه ـمجارستان «ماردل‌پلاتا»، مکزیك‌ـ لهستان « روزاریو »، تونس ـ آلمان غربی«کوردوبا».

● یکشنبه ۲۱ خرداد: سوئد ـ اسپانیا «بوئنوس آیرس»، برزیل ـاتریش « ماردل پلاتا» ، پرو ـایران «کوردوبا»، اسکاتلند ـ هلند «مندوزا».

مسابقه‌های مرحله دوم باشرکت تیم‌های اول و دوم هرگروه از چهارشنبه ۲۴خرداد آغاز میشود و به ترتیب در روزهای ۲۴، ۲۸و۳۱ خرداد انجام‌خواهد گرفت . روز شنبه ۳ تیر مسابقه رده‌بندی بر سر مقام سوم‌و روز یکشنبه ٤ تیر مسابقه فینال انجام میشود.

غوغای بزرگ در گروه اول حکمفرما است!

Argentina 78

بالاخره پس از انتظاری داغ و هیجان‌ساز که درچند روزه اخیر ، تمامی حوادث فوتبال دنیا را تحت الشعاع قرار داده بود ، شنبه شب مراسم قرعه کشی برای‌تعیین گروه‌بندی تیم‌های‌شرکت‌کننده در مسابقه‌های فوتبال جام جهانی آرژانتین‌در سن‌مارتین بوئنوس‌آیرس انجام شد و حریفان مرحله اول مسابقه‌ها شناخته شدند .

گروه اول : آرژانتین ـ مجارستان ـ فرانسه ـ ایتالیا

گروه دوم : لهستان‌ـآلمان غربی ـ تونس ـ مکزیك

گروه سوم : اتریش ـ اسپانیا ـ سوئد ـ برزیل

گروه چهارم : هلندـایران ـ پرو ـ اسکاتلند .

سخت‌ترین گروه

شکل تقسیم‌بندی تیم ها بگونه‌ای بدست‌آمد که‌براستی خلاف تمام تصورات و پیش بینی‌های قبلی بود . به شکلی که اینک عملا می‌توان گروه های چهارگانه را از نقطه‌نظر سختی و آسانی مسابقه ها درجه‌بندی کرد. سخت‌ترین گروه ، گروه اول میباشد که ٤ تیم پر قدرت و بزرگ مجبور به مبارزه با یکدیگر شده‌اند و بیش از همه ،این برای آرژانتین‌تیم‌کشور رمیزبان غم‌انگیز و نگران کننده است. چون برای آرژانتینی ها رسیدن بدور بعد ، آنهم با پیروزی برابرقدرتمندانی‌چون مجارستان ، فرانسه و ایتالیا، کاری بزرگ‌و فوق‌العاده‌سخت می‌باشد .

گروه سوم نیز که برزیل حضور دارد ، گروهی‌مشکل و پیچیده است . اتریش ، سوئد و اسپانیا ۳ مدعی نامدار اروپا در این گروه حریفان برزیل‌میباشندکه‌اگرچه در این گروه نسبتابرای‌برزیل و اسپانیا شانسی بیشتر متصور است ، لیکن نمی‌توان صعود ایندو را هم باوجود اتریش و سوئد کاری آسان پنداشت .

درحالیکه در ۲ گروه یک و سه‌این‌چنین ، ابهامی‌بزرگ سایه افکنده ، در ۲ گروه‌دوم و چهارم ، بین تیم‌های حاضر در این ۲ گروه ، تفاوت‌سطح بخوبی محسوس است. در گروه دوم آلمان و لهستان شانسهای بی‌چون‌و چرای صعود هستند و تونس و مکزیک در شرایط موجود شانسی در برابر دو تیم اول و سوم جام جهانی گذشته ندارند .

در گروه چهارم که تیم ملی کشور ما قرار دارد ، همین حالت و آسودگی‌خاطر برای هلند و اسکاتلند پیش آمده است ، چون بسان‌تیم خود ما ، پرو هم قدرتی نیست که در سطح قدرت‌های اول فوتبال دنیا جا و مکانی داشته باشد .

در اولین ساعات بعد از انجام قرعه‌کشی ، عکس‌العمل صاحب‌نظران وافراد وابسته به تیم‌ها نیز حاکی از همین حالت‌های گفته شده است.

جنگ هلندو اسکاتلند

به عنوان مثال‌مقامات‌هلندی بلافاصله پس از آگاهی از گروه و شناخت‌حریفان‌خود، اذعان داشته‌اند که ایران و پرو هیچکدام‌نمیتوانند برای تیم هلند مساله‌ای باشند. تنها هیجان‌باقی‌در این گروه‌جنگ اسکاتلند و هلند برای کسب مقام قهرمانی در گروه است .

اما در این میان ویم وان هانگم هافبک کهنه‌کارهلندیها ضمن اظهار نظر در مورد شکل گروه بندیها گفته است:

ـ من شخصاز‌باد هم معتقد نیستم که پرو و ایران دو حریف آسان و قابل عبور باشند . فقط کافیست که نگاهی به نمایندگان قبلی‌آسیا و امریکای جنوبی بیافندید .

برای انجام قرعه کشی مسابقه‌ها ، برخلاف تمام تصورات قبلی ایتالیانتوانست یکی از٤ تیم گروه سر گروه باشد و این تنها تیمی بودکه بخواست خود و پیشاپیش در گروه اول‌در کنارآرژانتین ایستاد . درحالیکه آرژانتن، آلمان ، برزیل و هلند تیم‌های سر گروه ٤ گروه اول تا چهارم بودند .

اولین قرعه‌ها برای تقسیم ۳ تیم اسکاتلند ، لهستان و اسپانیا بین ۳ گروه تاچهارم انجام شد . بعد نوبت به قرعه‌کشی برای دوتیم مکزک و پرو برای قرار گرفتن در گروه‌های ۲ و ٤ رسید چرا که ایندو نمی‌بایست با برزیل و آرژانتین دو تیم دیگر امریکای لاتین همگروه می ـ شدند.

ضمن اینکه مجارستان و سوئد هم بحکم قرعه بین ۲ گروه اول و سوم‌تقسیم‌شدند آخرین برنامه قرعه کشی‌برای قراردادن ٤ تیم تونس،ایران، اتریش و فرانسه در ٤ گروه بود.

با انجام کار قرعه‌کشی ، از حالا ارزیابی حریفان در گروه‌های چهارگانه شروع‌می شود.

نظر هلموت‌شون

هلموت شون مربی تیم‌ملی آلمان که در روز پنجشنبه۱۱ خرداد ، مردان او دیدار افتتاحیه مسابقه‌ها را با لهستان انجام می‌دهند پس از شناخت حریفان آلمان گفت :

ـ لهستان یک حریف جدی برای ما است. جدی‌و مشکل. حتی دلیلی وجود ندارد که از حالا پیش‌بینی کردلهستان تیم دوم گروه خواهد شد .

اماجالب، خوشحالی‌گموچ مربی تیم ملی لهستان ازمکان تیمش در پایان‌قرعه‌کشی بود. آقای ملمان رئیس فدراسیون فوتبال هلند هم از قرعه‌کشی بسیار شاد و راضی بود. او پس از شناخت حریفان هلند خیلی بصراحت تاکید کرد که بنظراو گروه‌چهارم،آسانترین گروه می‌باشد.

رنه‌دورت دبیر سویسی فدراسیون بین‌المللی فوتبال هم یادآور گردید که ۲ گروه یک و سه قویترین گروه ها میباشند .

بهرحال با تعیین‌گروه‌بندی تیم‌ها ، برنامه دیدارها نیز مشخص شد وتیم ملی فوتبال کشورها روز شنبه۱۳ خرداد باید ، هلند تیم نایب قهرمان جام جهانی گذشته را در اولین دیدار ملاقات کند و سپس اسکاتلند و پرو ، حریفان ۲ دیدار بعدی‌خواهند بود.

تنیس روی میز قهرمانی باشگاههای تهران

تاج، قهرمان زودهنگام

مجید احتشام‌زاده

در ادامه مسابقه های تنیس روی میز قهرمانی باشگاه‌های تهران ، تاج امید بزرگ قهرمانی‌مسابقات با عبور از سد جدی‌ترین مدعی خود «هما» یک روز پیش از پایان قهرمانی مسابقه‌ها رابخوداختصاص داد .

تاج ـ هما مدعیان طراز اول قهرمانی که دیشب در دور سوم‌مسابقه‌هارویاروی هم ایستادند ، طی رقابتی فشرده سرنوشت قهرمانی این دوره از مسابقه‌ها را روشن ساختند .

تاج درپایان هفتمین‌بازی پیروزی نهائی را برای‌خود مسلم ساخت و ۲ـ۵ همارا تسلیم کرد . اوج دیداراین دو تیم درنبردپنجم‌بازیگران تاج ـ هما بود .

امیر میرصادقی یار پیشین تیم ملی در مصاف با محمد رضا روشن ضمیر دیداری سرنوشت ساز داشتند. هما که‌امیدفراوانی برای پیروزی در این بازی داشت وقتی نخستین گیمرا با نتیجه ۱۹ـ۲۱ از آن یار جوان و انرژیک خود دید بیش از پیش به پیروزی امیدوار شد .

ولی در آنسوی میزمردی با تجربه چون میرصادقی وجود داشت که با تکیه بر تجربه خود و کشیدن بازی به روی میز سرانجام در دو گیم متوالی (۱۵ـ۲۱)و (۱۷ـ۲۱) از مانع حریف با پیروزی گذشت .

هما با این شکست که ناکامی سوم برای آنهابود و باردیگر تسلیم تاجیهاشد و ۲ـ۵ مغلوب گردید . در نزد تاجیها مجید احتشام‌ـ زاده با سه پیروزی ۰ـ۲ بهترین نتیجه را کسب کرد ، درحالیکه حمید برادران و روشن ضمیر تنهاچهره‌های هما بودند که حریف را صاحب دو ناکامی ساختند.

تاج با این پیروزی قهرمان پیش‌هنگام مسابقه‌ها شد ، درحالیکه ایرانا ۱ـ۵ بر بانک ملی و ایران امروز ۲ـ۵ بر شهپر در همین‌دور غالب شدند .

دوره بعدی مسابقه‌ها را تاج ۰ـ۵ از شهپر برد و هما نیز با برتری بانک‌ملی را شکست داد . درحالیکه دیدار ایرانا و ایران‌امروز حساس و فشرده بود و این تیم ایرانا بود که برای رسیدن به مقام سوم حریف را شکست داد .

کشتی

حذف رضائی از جمع مسافران تفلیس !

در گرماگرم‌تمرینات‌فشرده مسافران گرجستان‌شوروی که در تالار تمرین کشتی امجدیه جریان دارد، دیشب سوای کشتی گیران کرمانشاهی ، محمد رضائی برگزیده ٦۲ کیلو نیز غایب بود .

رضائی که این روزها با بیماریهای گوناگون مبارزه می‌کند ، غیبتش از سوی مربیان تیم ملی موجه نیست و چه بسا که امروز آواز جمع مسافران تفلیس‌حذف شود !

دلیل این طرزتفکرمربیان کشتی‌درباره رضائی یکی ، دوتا نیست ، زیرا از یکطرف سنگینی‌وزن اوکه‌به ٦۹کیلو رسیده ، خودعاملی نگران کننده است، از سوی دیگر بیماری سبب شده‌که اواز شرائط ایده‌آل دوربماند، درثانی بی تفاوتی وبی میلی رضائی به‌شرکت در جلسات تمرین به شکلی است که سبب بوجود آمدن شایعه حذف اواز لیست مسافران اعزامی به شوروی است .

با این‌که قبلا عنوان شده‌بودکه روسهابا اعزام ۱۳ کشتی‌گیر ایرانی موافقت کرده‌اند ، دیشب منصور برزگر سر مربی تیم ملی کشتی ایران عنوان ساخت تااین تاریخ هنوز اطلاعی از موافقت ویاعدم موافقت روسها به‌وی اطلاع داده نشده ولی اگر شورویها باحضور ۱۳تن در تفلیس‌موافق نباشند ، ۱۰کشتی‌گیر در ۸وزن یااحتمالا در۹وزن به‌مسابقه ها فرستاده خواهند شد .

منصور برزگر عنوان کردکه ترجیح میدهد برای‌نفرات ذخیره در اوزان ۷٤ و ٦۸ کیلو استفاده کند.

در باره‌کنار گذاشتن رضائی درصورتی که عبدلی شرائطی نیکو داشته باشد، جانشین اوخواهدشد.

مسابقه های شطرنج قهرمانی باشگاههای‌تهران

شریف‌وشیرازی

۲ مغلوب بزرگ روز اول

از بعد از ظهر روز شنبه سومین دوره مسابقات‌شطرنج قهرمانی باشگاه‌های تهران «جام ششم بهمن» با شرکت ۱٤ باشگاه در خانه شطرنج آغاز گردید .

در این دوره از مسابقات با تغییر و تحولاتی که در تیمها بوجود آمده رقابتها گرمتر و فشردمتر از گذشته شده استو سرنوشت‌قهرمانی در گروی دیدارتیم‌های‌بیشتری قرار گرفته . در این دوره چهار باشگاه پاس، هما ،بانک سپه و ایرانا مدعیان‌شماره‌یک قهرمانی هستند .

پاس با در خدمت داشتن چهره‌هائی‌چون‌استاد مهرشاد شریف ، مهدی ماموری ، محمود پیرواولیا ، پیروز پروین و کاوه هنری به‌مقام قهرمانی می‌اندیشد .

هما با دوملی‌پوش

هما دو چهره سرشناس تیم ملی : استاد خسروهرندی و کامران شیرازی را درکنار چهره‌های صاحب نامی چون عزیزالله صالحی مقدم،سرژیک کارامیان ، خسرو چوبک و امیر حسین نریمانی قرارداده و تیمی پر قدرت بوجود آورده است .

بانک سپه که چهره کم آسیب‌تری داشته‌است‌همچنان با یک تیم جوان و یکدست به عنوان قهرمانی‌چشم‌دوخته است. این تیم بازیکنانی‌چون اسماعیل صفرزاده ، مجید بدیعی ، امیر ناصر لنجانی ، عباس خاکپور ، مهرزاد نور محمود و دهنادرستگاران را در کنار یکدیگر گذاشته است و تیمی خوش ترکیب‌بوجود آورده .

ایرانا باشگاه تازه وارد مسابقات که برای اولین بار تیم شطرنج خود را به مسابقات فرستاده با دستی پر به این مسابقات آمده و به هیجان مسابقات‌فزونی‌بخشیده است .

ایرانا کیخسرو کهیائی قهرمان پیشین کشور را به همراه واچه گاسپارجوانترین عضو تیم ملی‌ایران‌و قهرمانانی چون بهمن دهقان ، علی حبیبی ، کاظم مرتضوی، و حسن امیدی بخدمت گرفته و بصورت یکی از مدعیان قهرمانی به مسابقات آمده است .

هرندی روی میز ۲

هما که دو چهره‌ملی‌پوش هرندی و شیرازی‌رادرخدمت دارد برخلاف دوره های گذشته شیرازی را بر روی میز یک و هرندی را بر روی میز دو قرار داده که این‌کار باعث تعجب دیگر تیمها شده است در اولین دور این مسابقات که روز شنبه انجام شد چند رویداد نامنتظراتفاق افتاد .

محمد افرائی چهره جوان تیم شهپر که درکمترمسابقه‌ای ظاهر شده است و برای بسیاری از شطرنجبازان چهره‌ای ناآشنا می‌باشد در مقابل استاد مهرشادشریف از باشگاه پاس قرارگرفت .دیدار ایندو که نزدیکبه ۳٫۵ساعت و ۵۰ حرکت بطول انجامید درمیان ناباوری تماشاگران‌به سود افرائی پایان یافت .

پاس اگرچه در این دیدار با مجموع ۳ بر ۱ به پیروزی رسید ولی امتیازی حساس‌را درمقابل افرائی از دست داد.

دیدار جالب دیگر شب نخست پیکار دو تیم هما و تهرانجوان بود هماکه دراین دور از استاد خسرو هرندی استفاده نمیکرد دربرابر تهرانجوان غافلگیر شد . کامران شیرازی و فرخ‌آزاد حرف که پیکارگران میز یک بودند دیداری پر هیجان داشتند و در شرایطی که هردوحریف درتنگی وقت‌بسر می‌بردند و از نظر موقعیت در شرایطی تقریبا برابربودند شیرازی با یک اشتباه فاحش مغلوب حریف جوانش‌گردید. سرژیک کارامیان شطرنجباز دیگر هما با پیروزی‌برروشنی نتیجه را ۱ بر ۱ کرد و دو پیکار بین‌چوبکو اثنی‌عشری، هوشیارو صالحی‌مقدم‌دروقت قانونی به نتیجه‌نرسید و نیمه تمام باقی ماند .

دو تیم ایرانا و بانک سپه که حریفان ساده‌تری‌داشتندبه

بقیه در صفحه ۱۸

دفاع : نیمزویچ

سفید: محمد افرائی (شهپر)	سیاه: مهرشاد شریف (پاس)
1.d4	Cf6
2.c4	e6
3.Cc3	Fb4
4.a3	fxc3
5.bc	c5
6.Cf3	d6
7.Fg5	Da5
8.Dd3	Ce4
9.Fd2	Cxd2
10.cxd2	o-o
11.e4	e5
12.Fe2	pxp
13.pxp	cc6
14.d5	Cd4
15.Fd1	f5
16.o-o	f4
17.Cf3	cxc
18.fxc	b6
19.Tfc1	rh8
20.Db3	Dc5
21.Db4	Dc7
22.a4	a5
23.Db3	Fd7
24.Tab1	Tab8
25.Dd1	Dc8
26.h3	Tf6
27.fg4	Fxg1
28.Dxg4	De8
29.Tb5	f3
30.g3	h6
31.Tc3	Df7
32.c5	pxp
33.Txp	Rh7
34.Tc6	TxT
35.pxt	dc4
36.dxp	Dxc6
37.df5	Dh8
38.dxp	Td8
39.Rg2	Tde8
40.Dd5	Dc2
41.e5	pxp
42.Txp	dc2
43.e6	De2
44.Df5	a4
45.Df7	pe4
46.Rh2	Da8
47.e7	Tg8
48.Tg6	
سیاه بازی را واگذار کرد	
1	o

والیبال جام سوم پاسارگاد ـ دیدار باقیمانده روز سوم

ایرانا ـ لیفتراک‌سازی

جدال بر سر بی‌شکست ماندن

والیبال

امروز عصر همراه با به آخر رسیدن مسابقه ایرانا پایتخت و لیفتراک سازی تبریز، دیدارهای روز سوم از جام سوم پاسارگاد هم به آخر خواهد رسید و جام به‌انتظار روز چهارم وجدالهائی دیگر می‌نشیند.

«ایرانا» در حالی به دیدارتیم تبریزی میاید که دو پیروزی از دوبازی گذشته‌اش مقابل تراکتور سازی تبریز و ذوب‌آهن‌اصفهان دارد که این دومی را در جدالی سخت وپردلهره بدست آورد ، آنهم در شرایطی که در گیم پنجم از عقب ماندگی ۵ـ۱۲ پیروزی ۱۲ـ۱۵ را برای خود شناخت!

لیفتراک سازی‌هم همانندایرانا از دودیدارش ۲ پیروزی دارد، راه آهن مشهد و دخانیات اصفهان دو مغلوب تیم تبریزی میباشند که بویژه غلبه برراه‌آهن با ارزش و جلب کننده مینماید.

در حساب مجموع بازیهاپس‌از گذشت ۲ روز و تنها مسابقه باقیمانده از روز سوم، سه تیم بدون شکست مانده‌اند که تاج‌ـ ایرانا ولیفتراک سازی‌میباشند و امروز یک تیم هم این جمع را ترک میگوید.

وباچنین کیفیتی ، دیدارایرانا و لیفتراک سازی ، گذشته از مسئله قدرت و موجودیت دو حریف، بخاطر اینکه «تیم فاتح» میتواند یک پای‌قهرمانی نیمه‌فصل باشد، از حساسیت و اهمیتی خاص برخوردارست که درکنار این حساسیت، باتوجه به نوان دو تیم میتوان انتظار پیکاری دلچسب را هم داشت.

«لیفتراکسازی» که با همین یاران، سال پیش با نام ماشین ـ سازی در صحنه‌جام دوم‌پاسارگاد حضور داشت حالا به قالب یک تیم باتجربه‌تر وجا افتاده فرو رفته است که نشانه‌های تازه‌ای‌از امید از خود پدیدار میسازد.

یدالله کارگر پیشه یار با سابقه والیبال ایران، حسین آبادی ، قاسم تاجری، حسین باقرزاده ، احمد نعمت‌زاده وداود اللهیاری مهره‌هائی‌اند که ستون‌های استواری‌لیفتراک سازی‌رامیسازند و کار امروزشان برابر ایرانا در تهران ، سنگ محک واقعی برای شناخت آنان است.

از سوی‌دیگرایرانا، یک‌قدرت تازه شکل گرفته است. بی‌سابقه ونشانی از تلاش در صحنه والیبال مردان ایران.

هوشنگ ملکلو، امیر حیدری، خسرو نیاکیان، جوادمحتشمین، ناصر نظافت دوست و بتازگی قاسم توکلی وعلی کوهستانی یارانی‌اند که موجودیت ایرانارا میسازند.

«ایرانا» در مسابقه باتراکتورـ سازی نمایشی دلچسب نداشت و مقابل ذوب‌آهن اگر چه سخت احساس خطر کرد ، ولی بهر تقدیر بسلامت جست ضمن‌اینکه پرجوش و خروش‌تر وهماهنگ‌تر از مسابقه اولش نشان داد.

بهر تقدیر تحت این شرایط و با شناختی این چنین از دو حریف، بازی امروز در سالن شماره ۲ نصیری میتواند برای تماشاگرانش جلب کننده باشد، در عین اینکه برای دوتیم سخت حساس و پراضطراب است.

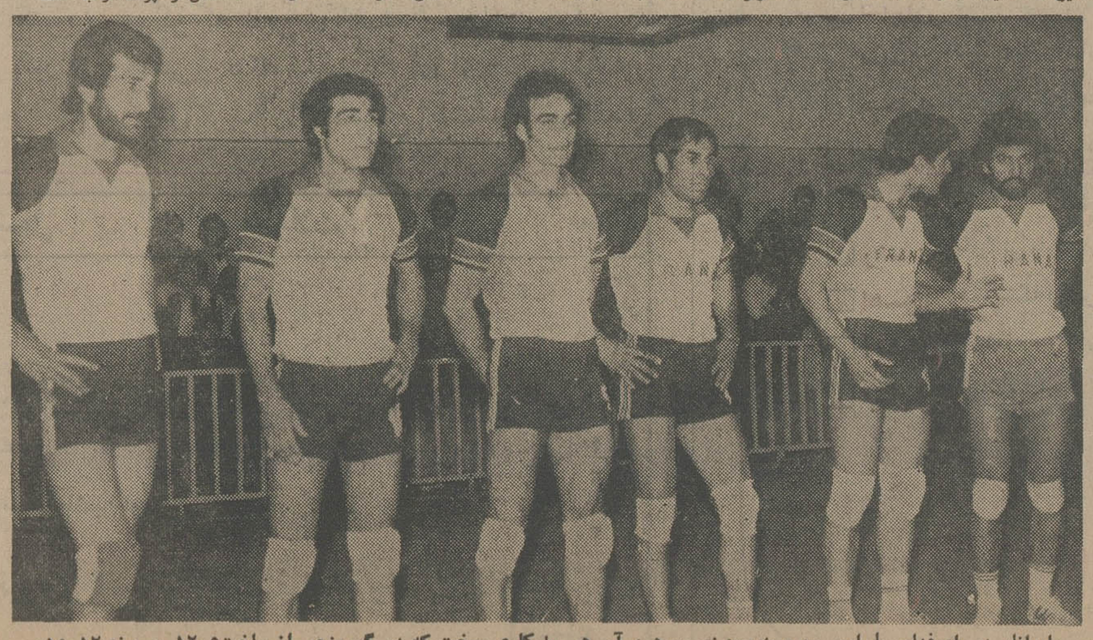

«ایرانا» در اصفهان با این چهره به پیروزی رسید ، آن هم با کاری سخت که در گیم پنجم از باخت۵ـ۱۲ پیروزی۱۲ـ۱۵، را ساخت و امروز میخواهد با پیروزی بر لیفتراک سازی در کورس قهرمانی نیمه فصل بماند . از چپ : ملکلو ، نظافت‌دوست ، نیاکیان ، حیدری .

افسون شده ی شاهزاده مارگارت

ـ۴ـ

عاقبت در بروکسل، با یک سوار کار ازدواج کردم

پس از یکسال ، دوری در لحظه‌ئیکه نگاه‌من و مارگارت بایکدیگر تلاقی کرد ،همه سختی‌ها ومرارت‌های این مدت همچون مه‌صبحگاهی دربرابر گرمای خورشید ازبین‌رفت.

مردی دور از متن عکس !
این یکی از عکس هایی است که در مطبوعات بریتانیا ، در گرماگرم ماجراهای عشقی‌مارگارت‌و تاونزندچاپ شده‌است.
از خاندان سلطنتی انگلیس ملکه‌مادر (وسط) پرنسس الیزابت (چپ)مارگارت (راست) در کاخ «بالمورال» در اسکاتلند دیده میشوند . آنکه در دایره مشخص شده ، پیتر تاونزند است.

ولی روزنامه نویسان آمریکائی‌و انگلیسی مواظب کوچک ترین حرکات ما دو نفر بودندو روزبعدمطبوعات‌نیویورک همگی تیتر اولشان درباره حرکت پرنسس مارگارت در برداشتن نخ از روی لباس من‌بود. سپس روز چهاردهم ژوئن روزنامه‌یکشنبه «پیپل» (مردم) در لندن در صفحه اول با حروف درشت نوشت: زمان آن رسیده مردم بریتانیا بدانند که مطبوعات آمریکا میگویندپرنسس مارگارت درصددازدواج بامردی است که‌همسر اولش را طلاق‌داده است.«درپاراگراف های بعد مطلب از من اسم برده شده‌بود و اینکه اگرچه چند هفته است مطبوعات آمریکا و اروپا از این موضوع سخن‌می گویند هنوز این مطلب‌از طرفکاخ‌سلطنتی تکذیب نشده است .

چرچیل به فاصله یکی دو روز از فرمانده نیروی هوائی تقاضا کرد به من یک ماموریت خارجداده شود . ازطریق منشی خصوصی ملکه بمن گفته شد می توانم‌ازسه‌محل‌یعنی بروکسل،ژوهانسبورک ویا سنگاپور یکی را انتخاب کنم .

ابتدا خیال کردم با من شوخی می کنند . لاسلز به خوبی میدانست که چند ماه قبل از آن سرپرستی قانونی‌دو پسر ۸و۱۱ ساله‌ام را دادگاه‌بمن داده‌بود. چگونه میتوانستم از ژوهانسبورک یا سنگاوراز پسرانم‌سرپرستی‌بکنم؟بالاخره بروکسل را برگزیدم ملکه الیزابت در هر حال حاضر نبود تحت فشار قرارگیرد. وی که قرار بود روز ۳۰ ژوئن بطور رسمی از ایرلندشمالی‌دیدن کند بزرگوارانه از من خواست جزو همراهان باشم قرار بود ملکه مادر و پرنسس‌مارگارت روز۲۹ ژوئن برای دیدار از رودزیا لندن را ترک کنند . قبل از ظهر آنروزدر اتاق پذیرائی ملکه مادر به حضور ایشان رسیدم تا رسما خداحافظی کنم و از اینکه دیدم پرنسس مارگارت هم آنجا هست تعجب کردم . پس از رد و بدل کردن جملات رسمی ملکه مادر بهانه‌ای آورد و چند لحظه‌ای ما را تنها گذارد. لحظات آن‌روز صبح را هرگز فراموش نخواهم کرد و اگرچه هردوی‌مادر ظاهرامر آرام‌بودیم ولی در قلبمان شوری بس عظیم برپابود. قرار بود مارگارت پس از سه هفته بلندن برگردد و من با او قرارگذاشتم قبل از اینکه به بروکسل بروم با یکدیگر باز هم ملاقات کنیم .

ولی سرنوشت طوری بود که من و پرنسس مارگارت نه‌سه هفته بلکه‌یکسال بعد از آنروز توانستیم بار دیگرهمدیگررا ببینیم ، فردای آنروز همراه ملکه الیزابت و پرنس فیلیپ به ایرلند شمالی رفتم و این آخرین ماموریت رسمی من برای ملکه الیزابت بود. همه چیز در بلفاست‌به‌آرامی پیش میرفت ،تا اینکه در لندن اعلام شد من وابسته هوائی‌سفارت بریتانیادربلژیک شده‌ام این امر باعث شد پس از آن تا پایان سفر عکاسان همانقدر به من توجه کنند که به ملکه الیزابت توجه میکردندو بالاخره وقتی ملکه الیزابت در فرودگاه لندن ازهواپیماپیاده‌میشد عکاسان‌توانستند عکسی را که دنبال آن بودند بگیرند.پس از ترک هواپیما ملکه الیزابت چندلحظه‌در کنار من ایستاد و با من صحبت کرد و پرنس فیلیپ هم‌ضمن دست‌دادن با من آرزوی موفقیت مرا نمود . فردای‌آنروز بمن گفته شد که باید روز ۱۵ ژوئیه‌یعنی دو روز زودتر ازموعدمقرر به بروکسل بروم و باین ترتیب سرنوشت برای یک سال من و مارگارت‌را از هم جداکرد.

در چند روز قبل از رفتن من به بروکسل متاسفانه در لندن بعضی مقامات دربار و همچنین وزارت نیروی هوائی بیاناتی در باره شغل و وضعیت‌شغلی‌من ایراد کردند که‌باعث ناراحتی من گردید. بطور مثال در حالی که من داشتم آماده رفتن به بروکسل میشدم سخنگوی وزارت نیروی هوائی در پاسخ یکی از خبرنگاران اظهارداشت که «رفتن به بروکسل یک‌کار طبیعی برای یک افسر نیروی هوائی‌است که مایل است دراین حرفه بفعالیت ادامه دهد»در حقیقت امر رفتن من به بروکسل بعنوان وابسته نیروی هوائی یک عمل کاملا غیر طبیعی بود باعث پیش یافتن فعالیت من در نیروی هوائی سلطنتی بریتانیامی گردید، در همین ایام من دچار دورانی‌مملو از افسردگی و سرخوردگی شدم چراکه با خود فکر میکردم در وهله اول نیروی هوائی سلطنتی آنقدر برای مزارزش قایل بود که مرا سالها پیش برای احراز پستی قابل توجه دردربار سلطنتی پیشنهاد کند ولی اکنون پس‌از این که ۹ سال دردربار صادقانه خدمت کرده بودم ، داشتند مرا از انگلستان اخراج میکردند.

خوشبختانه این دوران افسردگی و دلزدگی دوام چندانی نیاورد و زود متوجه شدم که نباید اجازه دهم حس ترحم به خود، بر من مستولی شود. درواقع من هیچ حقی نداشتم که شکایت کنم چون من با عاشق‌پرنسس مارگارت شدن به ارزش های سنتی جامعه که قرنها تثبیت شده بودند بی اعتنائی کرده بودم.ولی مقامات تصمیم گیرنده دستگاه ، دریک امر مرتکب‌اشتباه بزرگی شده بودند. آنها فکر میکردند با تبعید کردن من به‌انسوی کانال مانش خواهند توانست مقدمات شکست خوردن عشق من و پرنسس مارگارت را فراهم کنند و البته این طور نشد. تبعید من از طرف دیگر باعث بوجود آمدن بحرانی‌شد که درآن خاندان سلطنتی ، دولت‌وکلیسای انگلیس همگی دچار حجلت شدند. صبح روز پانزدهم ژوئیه من با اتومبیل از لندن واز انگلستان خارج شدم.

در قلب من ازاین‌که لندن راترک میکردم تاثری وجود نداشت چون آنچه باید بشود داشت صورت میگرفت . آنچه مرا سخت عذاب میداد نحوه ترک کردن من بود . من بطوری سریع از انگلستان اخراج میشدم که مافوق بعدی من یعنی سر کریستوفر وارنر سفیر انگلیس در بلژیک از آمدن من هنوز خبری نداشت .

وقتی من به بلژیک رسیدم سر ـ کریستوفروارنر در بروکسل نبودو مشغول دیدار از کنگوی بلژیک بود .

در مراجعت وارنر از دیدن من و اینکه سفارتخانه آرام و بیسرو صدایش در خیابان «اسپا» در بروکسل تبدیل به تبعیدگاهی مورد توجه مطبوعات جهان‌شده بود دچار تعجب فراوان گردید. کنسول ما در بروکسل یعنی « چوپاروت » بمحض ورود من رابه منزل خود بردو برای‌حفاظت من در برابر سیل عکاسان در بیرون در منزلشان یک مامور پلیس به‌نگهبانی‌مشغول شد. در آرامش خانه پاروت بود که من بالاخره توانستم به تفکر در باره حوادث و اتفاقات اخیر پردازم .

تجدید آگهی مزایده‌معدن سنگ گچ برج والی

اداره کل صنایع‌ومعادن آذربایجان شرقی بهره برداری از معدن سنگ گچ برج‌والی از توابع شهرستان هشترود را مجددا از طریق مزایده‌به مدت ۱۲ سال واگذار مینماید ،

داوطلبین میتوانند به دفتر اداره کل صنایع و معادن آذربایجان شرقی مراجعه و باخذ برگ مقررات و مشخصات معدن در تجدید مزایده پیشنهاد خود را بانضمام فیش به مبلغ ۱۰۰٫۰۰۰ ریال بابت سپرده‌و شرکت در مزایده بحساب ۹۰۳۸۰ بانک ملی‌ایران شعبه‌تبریز رادرپاکت مهرولاک شده تاساعت ۹صبح روز یکشنبه ۳۰٫۱۱٫۳۶به قسمت امور اداری اداره کل صنایع و معادن آذربایجان شرقی (تبریز) تسلیم و رسیددریافت‌دارند‌پیشنهادات‌رسیده ساعت ده‌صبح همانروز باز و برنده مزایده تعیین خواهد شد .

ضمنا اداره کل صنایع ومعادن آذربایجان شرقی در رد یا قبول یک‌و یاکلیه پیشنهادات مختار است.

اداره کل صنایع‌ومعادن‌آذربایجان شرقی ۱ـ۲

P.I.L. لامپ تصویر رنگی

Vidéocolor

PRECISION-IN-LINE

بزرگترین صنعت تصویر در ایران واروپا

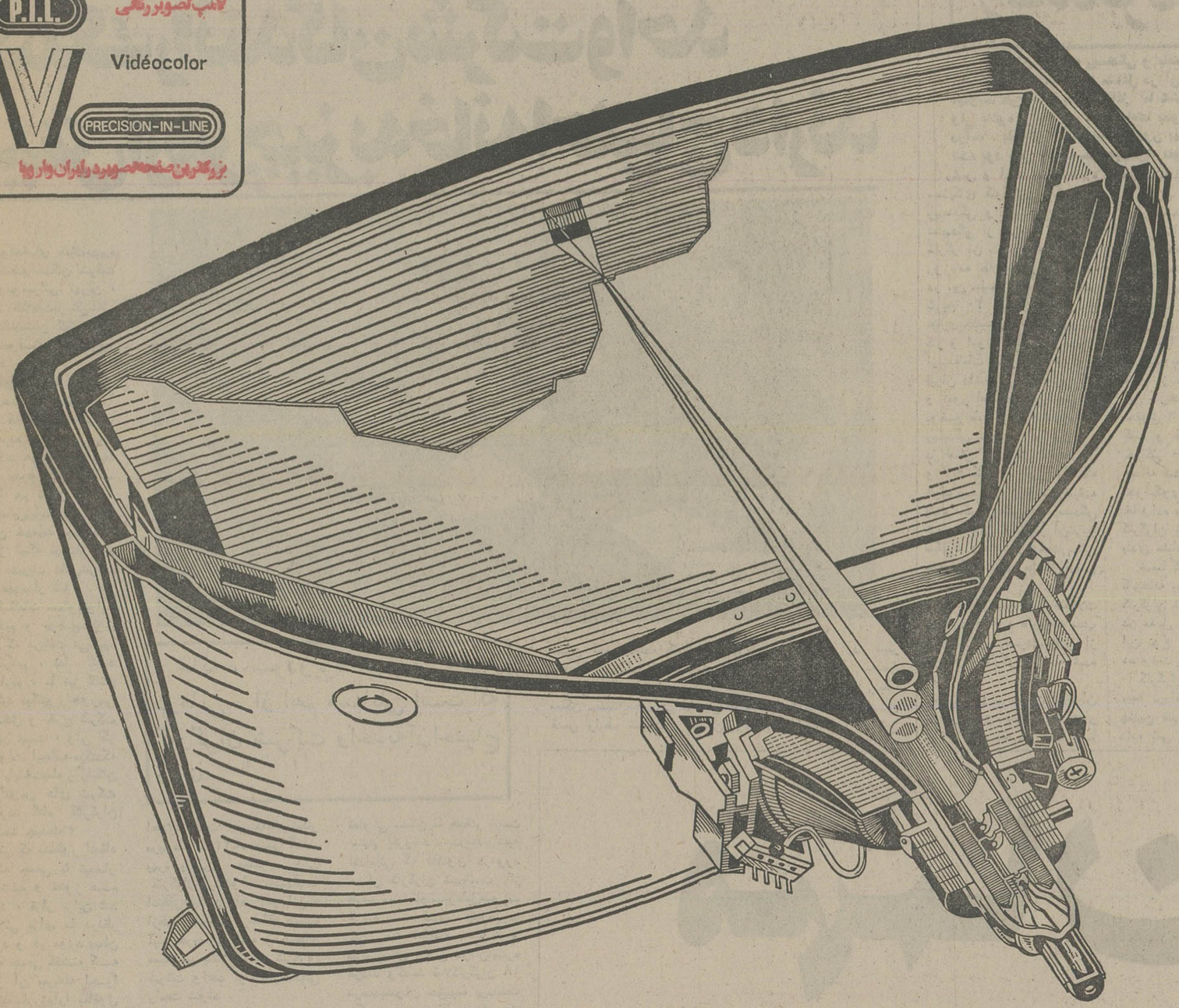

از تولید بمصرف...

تلویزیون رنگی بلموند مجهز به لامپ تصویر ویدئوکالر P.I.L.

لامپ تصویر غوغا برانگیزی که جهان الکترونیک را بحیرت آورده است

تلویزیون رنگی بلموند ، علاوه بر دهها امتیاز مهم ، به لامپ تصویر ویدیوکالر پیل نیز مجهز است .کلمه پیل (P.I.L.) مخفف PRECISION-IN-LINE و علامت تکنیک اختصاصی ویدیوکالر می باشد . این لامپ تصویر دارای سیستم انطباق رنگ خود بخود میباشد .

(SELF CONVERGING SYSTEM) و تنها لامپی است که یکبار و برای همیشه در مرحله ساخت تنظیم میگردد و در نتیجه تصویر و رنگ تلویزیون در طول سالهای متمادی کوچکترین تغییری نمیکند .

واکنون سری جدید تلویزیونهای رنگی بلموند مجهز به دستگاه کنترل از راه دور با ۱۶ کانال و۲۳ برنامه وکانال یاب تمام اتوماتیک که برای اولین بار همزمان با آلمان در ایران مستقیماً بخریداران عرضه میشود

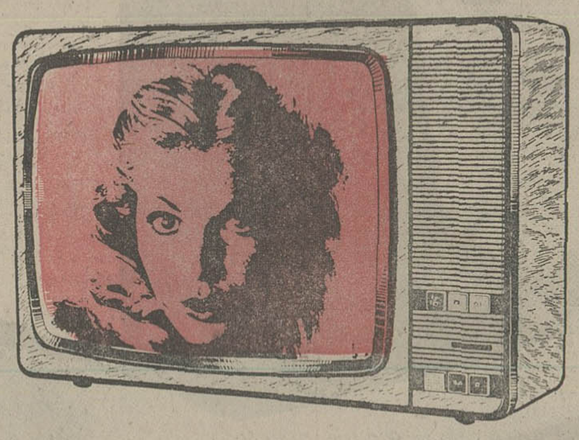

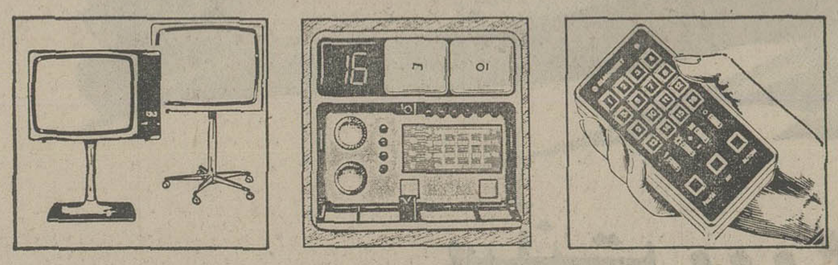

دستگاه کنترل از راه دور — کانال یاب اتوماتیک — پایه کروم چرخدار و ثابت آلمانی

قیمت درسراسرایران ۹۸۰۰ تومان
پیش قسط ۱۸۰۰ تومان
وبقیه ۱۶ قسط ۵۰۰ تومانی

آرزوی ما اینست که همه یک تلویزیون رنگی داشته باشند.

نمایشگاه کارخانه بلموند بلوارالیزابت. ساختمان سامان شماره ۶۹ تلفن ۶۵۷۹۷۵

نمایشگاه شماره ۲ کارخانه بلموند، خیابان فردوسی مقابل بانک ملی پاساژامینی تلفن: ۳۱۳۲۵۴

Vidéocolor S.A. PARIS-FRANCE

belmonde

BLAUPUNKT Television

QUICK

رئیس واعضای هیات مدیره سندیکای کمك رانندگان شرکت واحد اتوبوسرانی تهران در گفت‌وگو با گزارشگر اطلاعات از مشکلات خود سخن گفته‌اند .

کمک رانندگان شرکت واحد بیش از هر چیز به خانه احتیاج دارند

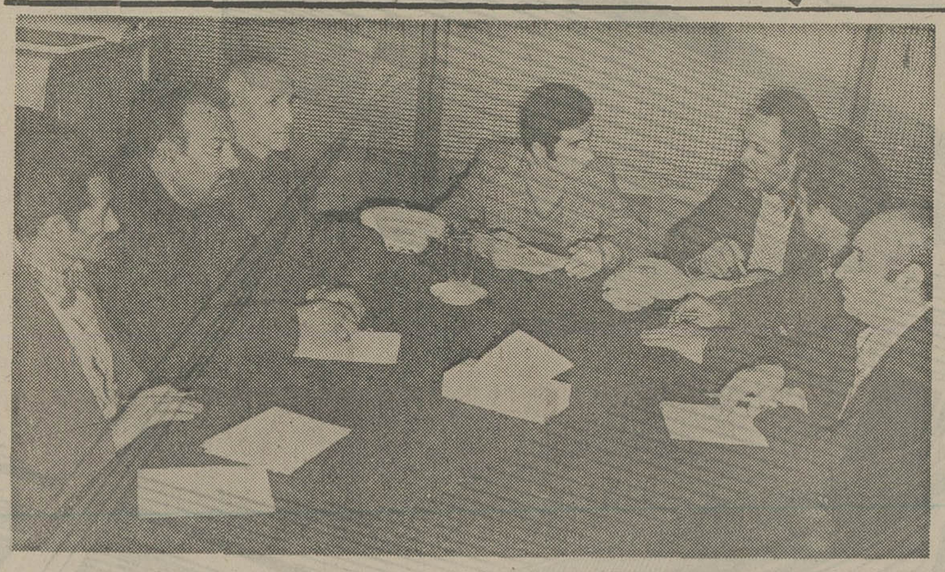

حسین کرمی‌نماینده کارگران- ابولقاسم صالحی‌فرد دبیر سندیکا علی دادبختیاری رئیس هیئت مدیره سندیکا -حسن آقاجانی عضو رابط مسکن- عزیز رفیعی‌پور عضو رابط مسکن -سید محمدعلی هاشمی عضو هیئت‌مدیره -محمدحسین قدس رابط شرکت مسکن ورضا حسن کارگر .

خانه ، سودویژه ، بهبود وضع درمانی ، از اهم مسایلی است که کارگران شرکت واحد به‌آن احتیاج دارند

رئیس واعضای هیئت‌مدیره سندیکای کمک‌رانندگان شرکت واحد اتوبوسرانی تهران ، در میزگرد اطلاعات‌از نارسائی ها و مشکلاتشان گفتند واز مسئولان خواستند ، در رفع آن بکوشند .

آنها میگویند : ما میدانیمکه شرکت واحدزیان میکندواینرا هم میدانیم که پولی کهشرکت واحد از مردم به عنوان کرایه دریافت میکند هزینه چاپ بلیط و مخارج باجه های بلیط‌فروشی را هم تامین نمی‌کند ولی این‌مسایل‌نباید بمشکلات ما کارگران خدمات بیفزاید.

تا قبل‌از اینکه تیمسار رزم آرا سمت مدیریت عامل‌شرکت واحد را عهده‌دار شود ، هر زمان که بامقامات مسئول‌وارد مذاکره شدیم و بوضع‌حقوق و مزایایی که دریافت می‌کنیم، اعتراض کردیم ، بما گفتند بودجه نداریم . ما نیز گفتار آنها را تائید میکنیم ، چون‌می دانیم که دخل و خرج شرکت واحد برابر نیست ، ولی اگر سیاست دولت ایجاب میکندکه حتی مردم پایتخت‌بطور رایگان سوار اتوبوس های شرکت واحد شوند گناه کارگران شرکت واحد چیست ؟

در مذاکراتی که بمنظور انعقاد پیمان دسته جمعی با تیمسار رزم‌آرا داشتیم و هنوز هم ادامه دارد ، قرار براین شد که تسهیلاتی برای ما درنظر گرفته شود و در مورد پیمان های دسته جمعی گذشته که قسمتی از آن بمرحله اجرا درنیامده تیمساررزم‌آرا بماقول داده که آنها را نیز بمرحله اجرا درآورند و ما به سهم خود از ایشان تشکر می‌کنیم. چون کار ما خدماتی استو از سوی دیگر کشور ما با کمبود نیروی کار روبرواست ما ناگزیریم این کمبود را در شرکت واحد جبران کنیم و روز های تعطیل هم کار کنیم. از سوی دیگر گروهی از مسافرین اتوبوس ها که خوشبختانه در اقلیت هستند نوبت را رعایت نمی کنند و جلو صف می ایستند وباعث بی‌نظمی میشوند و عده‌ای‌نیز تشک های صندلی اتوبوس‌را با تیغ پاره می کنند و یا با خودکارروی صندلی یادگاری مینویسند که زیان آن‌مستقیما متوجه ماکمکرانندگان‌میشود. لذا از همشهریان عزیز تقاضا میکنیم در این موارد رعایت حال مارا بکنند و باعث‌نشوند که ما جریمه شویم .

اعضاء هیئت‌مدیرسندیکای کمک رانندگان شرکت واحد، ضمن انتقاد از نارسائیهایی‌در زمینه مسکن گفتند : شرکت واحد بیش از ۹ هزار کارگر دارد که اکثر آنها بیش‌از دو سوم حقوق‌خودرا بابت‌کرایه خانه میپردازند وسالهاست که ما از مسئولان امر خواستیم برای ما مسکن تهیه کنند ،ولی متاسفانه هنوز قدم مثبتی از طرف شرکت تعاونی مسکن ما برداشته نشده است .

البته ۴۴۰دستگاه خانه‌برای عده‌ای از کارگران درحال احداث است وبنابگفته‌پیمانکار مربوط تا ۲۲ماه دیگر آماده بهره برداری میشود ولی کارگران‌شرکت‌واحد،مدتهاست انتظار میکشند تادر زمینهائی‌که ازطرف شرکت درمنطقه جنت‌آباد خریداری شده واحدهای مسکونی بسازندتاهمه کارگران شرکت واحد از اجاره‌نشینی راحت شوند .

شرکت تعاونی‌مسکن شرکت واحد آن جهشی راکه باید داشته باشد ، ندارد وتاحالا کوچکترین اقدامی‌برای‌کارگران نکرده است .

این شرکت تعاونی از ۹ هزار کارگرفقط ۴۰عضودارد وباینکه کارگران حاضرند به عضویت این تعاونی درآیندو بارها آمادگی خودرا برای عضویت اعلام کرده‌اند ، مع‌الوصف هیئت مدیره شرکت تعاونی مسکن ما حاضر نیست سهم بفروشد .بهرتقدیرکلیه اقداماتی که تاکنون درمورد مسکن کارگران شده‌است از طرف سندیکاومدیرعامل‌صورت گرفته است. شرکت کنندگان‌در این بحث آنگاه‌به مشکلات و نارسائیهای وضع درمان‌اشاره کردند وگفتند قبلاکارگران ۱۸ درصدبعنوان حق‌بیمه پرداخت میکردند ولی حالا بااینکه حق بیمه به ۳۰درصد رسیده است بهمان نسبت نیز وضع بیمه بدتر شده ومشکلات درمانی دهها برابر گذشته است .

بطور مثال حالکه بیماری آنفلوانزا شیوع پیدا کرده بمحض اینکه یکی ازکمک رانندگان شرکت واحد مبتلا شود ،ممکن است درروزدهها نفراز مسافرین رادچار بیماری کند وباعث همه‌گیری‌آن شود.

پیشنهاد ها

- ما از مسئولان تقاضا داریم به عنوان کمک معاش مانند سایر کارکنان دولت بما بن خواربار بدهند .
- در ابتدای خطوط شرکت‌واحد دستشوئی هائی‌احداث کنند تا ما بتوانیم پس از نظافت داخل اتوبوس‌لااقل دست هایمان را که آلوده میشود ، بشوئیم .
- تسهیلات بیشتر برای بیمه کارگران در نظر بگیرند و نارسائیهائی را که در امر درمانی در درمانگاه های بیمه وجود دارد برطرف کنند .
- بعد از هر بیماری تا کارگران بهبودی‌کامل نیافته‌اند ، برگ آماده کار برایش ننویسند و بوضع آن‌درمانگاه هائی که برگ پزشک و برگ کارگر هر دو را از بیماران میگیرند وباعث میشوندکه کارگر باین درمانگاه ها بدبین شود رسیدگی‌کنند.زیرا با گرفتن هر دوبرگ ما نمی دانیم‌پزشک ، چه‌داروئی‌تجویزکرده ودرمانگاه چه داروئی در اختیار بیمار گذاشته است .
- همانطور که در واحد های تولیدی و صنعتی کشوربه کارگران سود ویژه تعلق میگیرد ، مبلغی عادلانه نیز برای ما در نظر بگیرند .
- به شرکت تعاونی مصرف ما توجه بیشتری بشود، تا بتواند کالای مورد نیاز ما را تهیه کند .
- ترتیبی اتخاذ شود که شرکت تعاونی مسکن عضو قبول کند ، تا هرچه زودترصاحب خانه شویم .

با کارگران ریسندگی و بافندگی ری گفت‌وگو کرده‌ایم :

وعده فردا، بعد از ۴ ماه هنوز عملی نشده

کارگران کارخانه ریسندگی و بافندگی ری از چگونگی پیاده‌کردن طرح طبقه‌بندی مشاغل در آن کارخانه گله دارندو میگویند طرح طبقه بندی مشاغل ما شش سال پیش پیاده‌شد ولی علاوه برآنکه این طرح ازابتدا بطور ناقص بمرحله‌اجرا درآمد ، بلکه از ۶ سال پیش تاکنون بهمان وضعی که پیاده شده بود باقی مانده استوهیچگونه تغییری در آن نداده‌اند.

شرکت کنندگان در بحث اطلاعات از کارخانه ریسندگی وبافندگی ری

رئیس و اعضا هیئت مدیره سندیکای کارگران کارخانه ریسندگی و بافندگی ری به نمایندگی از طرف دو هزار کارگر آن کارخانه در میزگرد روزنامه اطلاعات‌شرکت کردند. در این جلسه گفته شد : مادر تاریخ ۳۰ شهریور ماه سال جاری،جلسه‌ای باحضوروزیر کار و امور اجتماعی وعده‌ای از مقامات سازمان کارگران ایران داشتیم و از وزیر کار و امور اجتماعی خواستیم که بوضع طبقه بندی مشاغل ما رسیدگی شود .

در همان جلسه‌یکی از مقامات وزارت کار بما قول داد که ظرف بیست روز بوضع طبقه بندی مشاغل کارخانه رسیدگی شود ، ولی ۴ ماه از آن‌تاریخ میگذرد وهنوزدر رفع‌نارسائی های طبقه بندی مشاغل‌اقدامی نشده است .

دراین‌کارخانه بزرگ‌مشکلات عدیده‌ای وجود دارد که سبب ناراحتی و دلسردی بیش از دو هزار کارگر کارخانه شده است .

شرکت تعاونی مسکن کارگران از هر عضو بیش از ده هزار تومان پول نقد که اغلب با فروش‌لوازم منزل‌به نصف‌قیمت و نزول پول به‌حساب شرکت واریز شده باتفاق دو کارخانه دیگر نساجی اقدام به خرید زمین شده استولی حدوددو سال است که دستورساختمان خانه های کارگری صادرنشده است.

وضع کارخانه هاومقررات کار اجرا نمی گرددو کارگران با طبقه بندی مشاغل حقوق‌در سال از سوی دیگر کارگران این کارخانه هنوز با همان حقوق ۶ سال پیش زندگی می کنند و فقط سالانه‌یک پایه ، حداکثر ۱۰ ریال به حقوقشان اضافه شده است که این مبلغ جوابگوی هزینه زندگی یک خانواده متوسط را نمی دهد، کارگران تقاضای تجدید طبقه بندی مشاغل را دارند .

ضمنا کارگاه های داخل کارخانه بهداشتی نیست وبه کارگران شیر داده نمی شودتا در مقابل بیماری های ناشی‌از این نوع کار تا حدودی مصونیت یابند .

کارگران جمعا۳۰ درصدحق بیمه پرداخت می کنند ولی چندین قلم داروی مفیدبه‌آنها داده نمی شود . بدین ترتیب کارگر باید بقیه‌هزینه راشخصا بپردازد.

کارخانه فاقد یکدستگاه آمبولانس و کمک های اولیه است و در مدت یک هفته در داخل و جنب‌کارخانه تصادف وحادثه برای چهار کارگر رخ داده و کارگران‌همکار مصدوم خود را روی دوش میگیرند وبا وسیله‌نقلیه عمومی‌بپزشک میرسانند .

لباس‌کار کارگران از نوعی پارچه نازک واحد است که دوامی ندارد‌و باید درتابستان و زمستان به تن کند ازنظر دوخت نیزاین‌لباس هااشکالات فراوان دارد که باعث کندی کار میشود .

اتحادیه امکان (مادر) با سرمایه میلیون ها تومان از محل سود ویژه ایجاد شده ولی متاسفانه با کمبود کالای مورد لزوم کارگر روبروست و فاقد تسهیلات لازم برای اعضای خود است .

بطور کلی شرکت تعاونی مصرف جوابگوی نیازکارگران نیست توضیحا اینکه توجه‌ای بوضع کارگران نمی شودو اغلب کارگران پرسابقه تدریجا یا صرف نظر کردن از سال های خدمت خود مستعفی‌می شوند .

مهمان نوازی

سنّت ۳۰۰۰ ساله ما

. . . سنتی غرورآفرین که ثمره‌اش شکوفائی لبخند روی لبهای مردم سراسر جهان‌است . باهما پرواز کنید ، پروازی‌شیرین با سنتی ۳۰۰۰ ساله ، هواپیمائی ملی ایران "هما" اکنون‌با گسترش‌کامل‌خطوط‌پروازی‌خویش نامی پر افتخار در عرصه رقابتهای فاتحان بزرگ آسمان است .

" هما " نه تنها آخرین و جدیدترین امکانات هوائی را در اختیار شما قرار میدهد ، بلکه با صمیمانه‌ترین و گرمترین میهمان‌نوازیها باستقبال شما می‌آید ، با سنت ۳۰۰۰ ساله شماو" هما "

هواپیمائی ملی ایران « هما »

برای کسب اطلاعات بیشتر به آژانس مسافرتی خود و یا دفاتر هواپیمائی ملی ایران :

خیابان فردوسی ویا خیابان شاهرضا مراجعه‌نمائید . تلفن رزرواسیون ۹۶۹۰۸۱ـ ۹۶۵۰۱۱ـ ۹۷۹۰۱۱

با استفاده از وسایل ایمنی

از سر و صدای محل کار خود بکاهید

کارفرمایان واحدهای تولیدی وصنعتی کشور موظفند بموجب قوانین مندرج در آئین‌نامه‌های حفاظتی مرکز تحقیقات و حفاظت وبهداشت کار ـ وابسته به‌وزارت کار و امور اجتماعی، صداهای شدید کارگاههای خود را باتعمیر و یاتعویض دستگاهها ویا با آکوستیک کردن محیط کار وغیره تقلیل دهند و در صورتی که باتشخیص کارشناسان این مرکز صدا از حد استاندارد بالاتر بود کارفرمایان‌کارگاه ها باید وسائل ایمنی ومحافظت از گوش وشنوایی در اختیار کارگران خود قرار دهند.

در تاریخ دوازدهم دی ماه در صفحه «کارگر» مطلبی تحت عنوان «توصیه‌هائی برای سلامت کارگران درحین‌کار»نوشتیم که در قسمتی از آن آمده بود هرگاه‌در محیط کار، صداهای شدید و مداوم تولید شود اشخاصی که در آن محیط کار می‌کنند بایستی از وسائل حفاظتی پرده گوش استفاده کنند. وسائل حفاظتی پرده گوش نیز باید هر روز تمیز شوند مگر نوعی از این‌وسایل که‌پس‌از یکمرتبه‌استفاده لازم است دورانداخته شود.

بدنبال درج این مطلب‌گروهی ازکارکنان واحدهای تولیدی و صنعتی کشور در تماسهای تلفنی ونامه‌های پی‌درپی از ما خواستند که در این مورد توضیح‌بیشتری بدهیم وعده‌ای نیز در نامه خودنوشته بودند که اگر دستگاههایی برای حفاظت گوش در کارگاههائی که صداهای ناهنجار وشدید ایجاد میشود وجود دارد، آن دستگاهها را بما معرفی کنیدتا ازکارفرمایان بخواهیم که برای ما کارگران که اکثرا بخاطر صداهای شدید دچار ناراحتیهای اعصاب شده‌ایم تهیه کنند.

در این زمینه کسب اطلاع شد که این وسائل حفاظتی در انواع مختلف ساخت کشورهای آمریکا، آلمان، انگلیس، فرانسه وغیره در مرکز حفاظت و بهداشت کار بنمایش گذاشته شده است و کارفرمایانی که در کارگاههایشان دستگاههائی است که بعلت فرسودگی و یاغیره سرو صداهای شدید ایجاد میشود مکلفند در مرحله اول باتعویض دستگاهها ویا نصب‌آکوستیک وغیره صداهای شدید را تقلیل دهند واگر احیانا در کارگاهها پیشنهادهای حفاظتی وزارت کار عملی نبود آنگاه کارفرمای مذکور بایستی تقاضا کند تا کارشناسان وزارت کار بوسیله دستگاههای صداسنج مقدار صدای تولید شده را اندازه‌گیری کنند.

بمحض اینکه توسط این دستگاههای صداسنجش تشخیص داده شد که‌صدای دستگاههای کارگاه بالاتر از استاندارد است آنگاه کارفرما مکلف است برای کارگران خود در آن کارگاه حفاظ گوش تهیه کند . تا کارگران با سلامت کامل‌بکار خود ادامه دهند.

نیازمندیهای اطلاعات

تلفنهای: ۳۲۸۲۵۷-۳۲۸۴۱۴

اخبار نیازمندیهای اطلاعات را تلفنی آگهی میدهیم

Ford

خواستاران فورد تانوس
میتوانند از تسهیلات ویژه‌ای که برای خریداران در نظر گرفته شده است استفاده نمایند ۸۳۱۷۳۷ - ۸۳۹۹۱۰

فروش دست اول

لوستر
مقداری لوستر اپالین - کریستال و برنز وارد شده علاقمندان باتلفن ۸۵۴۱۹۶ تماس حاصل فرمائید
نشانی خیابان عباس‌آباد خیابان میترا نکیسا شماره ۹ موسسه پالپ

پیانو و ویلون نو بفروش میرسد تلفن ۳۷۶۲۶۰

پالتو پوست مینک مشکی نو عصرها تلفن ۲۳۱۱۲۲
۱-۲ آ-۱۸۹۲

حراج لباس خارجی نو ۷۸۴۷۴۶

یک‌عدد پالتو مینک کرم‌نو به علت مسافرت فوری باقیمت مناسب بفروش میرسد یکشنبه ۱۰ صبح تا ۴ بعدازظهر تلفن ۲۲۲۱۵۵

پالتو پوست
فروش استثنائی
نقد و اقساط - شرکت خز بعلت استقبال بی‌سابقه مشتریان محترم انواع پالتو پوست - کت - کاپ و غیره را برای دومین‌بار به معرض حراج‌می گذارد میدان ۲۴ اسفند اول شاهرضا ساختمان ۳۲۲ طبقه سوم بانک صادرات
شرکت خز ۶۶۵۹۶۹

تعدادی‌پالتو کت و کاپشن نو و مقداری‌البسه دست‌دوم تماما خارجی‌باقیمت نازل از ۱۰صبح تا۳ - ۶۸۳۵۸۳
۱-۲ آ-۱۶۷۴

فروش سریع
مبلمان اداری برای فروش برای کسب اطلاع بیشتر با آقای‌سویدان تلفن : ۸۳۸۲۶۳ تماس حاصل فرمائید.
۱-۲ آ-۱۶۸۲

امتیاز دانشجوئی لوازم منزل بفروش می‌رسد . ساعت ۱۷ الی ۹ شب تلفن ۶۳۷۸۷۸

فقط مخصوص خانم های شیکپوش یک عدد پالتو مینک باکلاه شابکو سایز ۳۸ و ۴۰ تلفن ۶۸۱۵۵۷
۱-۳ آ-۱۵۵۳

سرویس اطاق خواب بفروش میرسد تلفن ۷۶۷۶۱۹
آ-۱۵۸۲

انواع‌اطاق خوابهای امریکائی وارد شد مبل یوهاس تلفن ۷۳۰۹۸۹
آ-۱۵۹۵

پالتو کت دوبیس و چکمه و کفش و کیف فرنگی والبسه دیگر ۸۵۳۸۴۶
۱-۲ آ-۱۵۸۷

ارزانترین - بهترین ماشین لباسشوئی
اتوماتیک با ۱۴ و ۱۰ برنامه ساخت‌کارخانجات‌معظم گرونیه باخدمات بعد از فروش‌ویدکی نقدو اقساط
شرکت فویلکو فرح جنوبی کیهان غربی شماره ۱۸ تلفن ۸۵۰۵۰۵
آ-۱۵۸۸

قابل توجه بوتیک ها لباس اسپورت زنانه و مردانه زمستانی رسید ۷۸۱۱۶۵

یک عدد کت مینک‌بژه‌نو و مبل استیل ۸ پارچه بعلت مسافرت به‌فروش میرسد از ساعت ۹ الی ۱۲ تلفن ۶۵۲۷۷۳

فروش دست دوم

ماشین تحریر برقی (۱۲ تا۲) ۸۲۰۸۴۲
آ-۱۶۰۳

فروش اثاثیه بخاری هیترپولار فروشی ۳۴۴۹۰۹
آ-۱۵۴۶

یوفه‌نو بفروش می‌رسد عصر هاتماس بگیرید باتلفن۲۳۱۱۲۲

کلیه اثاثیه منزل خارجی و ایرانی اجاق گاز ماشین رختشوئی ، ظرفشوئی‌میل‌وتلویزیون وغیره به فروش می‌رسد ۲۳۳۸۳۸

ارک
ارک‌پروفشنال وای سی‌سی یاماها و امپلی فایر ۴۵ وات یاماها ۹۴۳۲۵۶
آ-۱۹۰۰

سالن زیبائی
کلیه دستگاه‌های‌بسیار مجهز یك سالن زیبائی بفروش‌میرسد۳۴۴۴۸۲

مقداری لباس نو ودست دوم بفروش می‌رسد انتهای جردن اللهیه خیابان مریم شماره ۵۵ سه‌شنبه و چهارشنبه ۱۰ تا ۱۲

مقداری دستگاه صوتی و پیانو چینی و ارک مبله برقی بعلت مسافرت بفروش میرسدخیابان پهلوی پارک ساعی کوچه فرحبد پلاک ۲۷ طبقه سوم
آ-۱۶۶۵

خریداثاثیه

گالری‌فرش
شایان ۶۶۱۰۶۹ و ۶۶۶۲۳۰ خریدار قالی‌و قالیچه‌کهنه ونوکاخ ۷۹

فرش ایران‌نوین
فرشهای‌به‌قیمت رسیده شما را برای صادرات گرانتر از همه می‌خرد ۶۵۳۱۹۵

فرش امید
بهترین خریدار فرش کهنه و نو ۳۴۵۶۵۵ـ ۳۳۷۰۷۲

فرش آریا
بهترین خریدار قالی و قالیچه نو و کهنه کیقبادی ۹۷۷۶۰۰

گالری‌فرش
حدادی ۷۶۳۴۰۲ خریدارفرش های کهنه و نو واعلاء شما
۱-۲۰ آ-۱۸۲۱

سمساری کورش کلیه اثاثیه شما را خریدار است تلفن ۷۵۶۳۹۳

فرش حاج علی بیگی خریدار فرش نو وکهنه ۹۶۹۲۵۹

فرش جمالی بهترین خریدار فرش نو و کهنه‌تلفن۷۵۵۱۱۸
۱-۲۰ آ-۱۵۶۹

فرش قائم . خرید فرش های کهنه‌و فروش فرش های‌دستی وماشینی‌نقد واقساط ۷۶۱۰۲۵
۱-۲۰ آ-۱۸۹۰

خرید و فروش اثاثیه دست دوم خیابان حافظ ظهیری ۳۷۴۷۹۴
۱-۱۲

فروش اتومبیل

پیکان
پیکان صفر کیلو مترنقد و اقساط تحویل فوری شرکت بنیاد همکاری ۶۴۳۴۴۵

یکدستگاه پیکان دولوکس‌مدل ۵۵ فروشی ۶۵۹۴۱۰
۱-۲ آ-۱۶۵۳

پیکان دولوکس ۵۲ تودوزی مخمل تلفن ۸۲۷۰۲۸ داخلی ۱۳
آ-۱۶۷۸

پیکان۵۴نقد و اقساط فروشی ۳۵۴۰۴۴
آ-۱۶۶۱

پیکان کار ۳۶ شیری رنگ ۳۴۴۹۰۹
آ-۱۵۴۷

پیکان دولوکس ۳۶ صفر کیلو متر شیشه رنگی سپر پهن. رنگ دلخواه ۹۲۰۱۱۱
آ-۱۵۵۱

پیکان کار سورمه‌ای مدل اخر ۴۸تمیزفروشی تلفن ۷۶۵۸۱۳
۱-۱۹۰۰

پیکان دولوکس ۵۲ آبی شیشه رنگی تلفن ۳۴۷۲۷۱

پیکان۵۱ دولوکس دست اول بفروش میرسد ۶۵۶۴۳۵
آ-۱۸۷۸

پیکان جوانان حنائی روشن مدل آخر ۳۵ شیشه رنگی با ۳هزار تومان وسایل اضافی بدون واسطه به فروش می رسد تلفن ۹۴۰۵۸۶
آ-۱۸۸۶

پیکان دولوکس ۵۲ سقف تلفن ۹۷۸۲۶۳
آ-۱۸۹۰

پیکان اتوماتیک۵۵قیمت ۳۶۵ هزار ریال ۲۲۵۷۴۸

پیکان دولوکس آخر ۵۵ بسیار تمیز سفارشی با لوازم‌اضافی نقدواقساط ۸۴۹۳۳۷

پیکان ۵۴ باشیشه رنگی پخش صوت و یخ شکن بفروش می رسد ۷۶۲۴۱۵
آ-۱۵۹۰

هیلمن شیری رنگ‌تمیز مدل ۷۵ با رادیوو پخش و دو حلقه لاستیک یخ‌شکن تلفن ۶۲۵۷۱۴

ژیان
ژیان مسقف آخر ۵۴ بسیار تمیز با قیمت مناسب تلفن۸۴۹۳۳۷

ژیان اخر ۵۳ سالم تمیز با رادیو تلفن ۶۵۷۹۱۱
آ-۱۸۸۵

ژیان مهاری مدل ۵۵ فروشی با ۴ حلقه لاستیک باطری نو و کروکی کامل ۱۳۵۰۰ تومان ۹۶۸۵۳۸
آ-۱۸۹۷

ژیان ۵۶ بفروش میرسد تلفن ۷۸۰۷۶۳

ژیان آخر ۵۴ بعلت‌مسافرت خیلی فوری بفروش می‌رسد ۵۴۸۴۴۵
آ-۱۶۸۰

رنو
رنو ۵ نمره موقت سفید ۲ درب تلفن ۲۴۰۲۴۹

رنو اوخرائی به فروش می رسد تلفن ۹۷۱۰۲۹
۱-۱۸۹۹

رنو چهار درب نمره شده سال ۳۶ صفر کیلومتر ۶۳۹۹۸۵
آ-۱۶۶۶

شورولت
شورولت‌ایمپالا۷۳ سفید شیشه رنگی۶ سیلندر فرمان‌هیدرولیک مقطوع ۷۵ هزارتومان۹۶۲۲۷۸
آ-۱۶۶۲

شورلت ایران ۲۵۰۰ مدل ۵۴ طلائی بادو حلقه لاستیک یخ شکن اضافی بدون تصادف ۵۵۴۳۵۸
آ-۱۶۵۴

کامارو التی ۷۵ فول‌اتوماتیک شیشه برقی کولر سقف چرمی فرمان بشکن رینگ و لاستیک پهن قیمت ۱۰۵ هزار تومان ۵۴۴۵۲۴ و ۵۴۴۳۵۳ از ۹تا ۵ر۵
آ-۱۶۸۲

کامارو ۷۷ ، ۸ سیلندر نقره‌ای متالیک کولر اتوماتیک وسایر لوازم دانشجویی‌تلفن۹۷۲۵۲۰

یکدستگاه بلیزر شایان فول اتوماتیک بارنگ قرمز وسفید باکولر فروشی ۸ تا۴ بعد از ظهر ۸۹۶۶۷۶ـ ۸۹۵۵۷۶
۱-۳ آ-۳۸۸۵

یکدستگاه شورولت ۲۸۰۰ با کولر مدل ۵۴ و رادیو پخش تمیز به فروش می رسد تلفن ۳۶۵۵۲۰
آ-۱۵۸۳

شورولت کوروت
مدل ۷۲ رنگ طلایی متالیک شیشه رنگی دنده‌ای با رادیو پخش استریو فونیک بسیار تمیز ۷۶۷۲۲۸
۱-۲ آ-۱۵۴۳

شورولت ایمپالا ۷۳ اتوماتیک ۸ سیلندر با کولر سبز متالیک وضعیت عالی بفروش میرسد تلفن ۸۹۶۴۰۱
آ-۱۵۹۱

تمیز ترین بلیزر شایان ۱۹۷۷ رنگ مشکی‌کامل فول اتوماتیک‌دربهترین شرایط فوری ۴ تا ۸ بعدازظهر ۸۹۳۶۹۴ - ۸۹۳۵۰۰

یکدستگاه اتومبیل شورلت رویال‌اتوماتیک مدل ۵۴طلائی رنگ تودوزی بژ در وضعیت بسیار خوب بدون‌واسطه به قیمت مقطوع ۶۸۰۰۰۰ ریال بفروش میرسد: تلفن۸۹۱۹۹۶ و ۸۹۱۹۹۷
آ-۳۹۰۵۹

ب.ام.و
بی‌ام‌و ۲۰۰۲ مدل ۷۰ رنگ شیری بفروش می رسد تلفن ۸۳۷۰۲۱
۱-۴ آ-۱۵۲۱

بی‌ام‌و۳۲۰مدل ۷۶ رنگ‌شرابی متالیک فروشی ۳۴۷۲۷۱
آ-۱۸۷۹

ب‌ام‌و مدل ۷۸ رنگ طلائی متالیک شیشه رنگی آئینه‌برقی بدون گمرک و نمره۶۷هزار تومان ۹۳۰۳۹۹

ب‌ام‌و ۵۱۸ مدل ۷۷ نمره‌نشده باگمرک ۱۱۰ هزار تومان ۶۲۰۴۰۲
۱-۳ آ-۱۷۷۱

بی‌ام‌و۵۱۸مدل ۷۸ باتجهیزات کامل‌گمرک نشده نقد واقساط فروشی تلفن ۹۷۰۷۶۶

ب‌ام‌و ۲۰۰۲ مدل ۷۲ آبی متالیک با گرمکن شیشه عقب به‌فروش میرسدتلفن ۹۷۴۵۷۳
آ-۱۶۶۳

بی ام و ۲۰۰۲ مدل ۷۲ رنگ‌آبی متالیك معاوضه با پیکان ۵۰ یا فروشی تلفن ۹۵۹۳۳۶

ب‌ام‌و ۳۲۰ مدل ۷۷ رنگ متالیک با رادیو پخش کارکرد ۲۵۰۰۰ کیلو متر با بی‌ام‌و ۷۴ ویا۷۵ سفارش‌آمریکا معاوضه میشود تلفن ۷۶۷۹۱۷
۱-۲ آ-۱۵۴۲

فولکس
فولکس‌های استیشن - لمپینگ وانت دو کابین و غیرو ۷۹۰۵۰۸

بوکس وانت ۶۹ دو کابین تمیز بارادیو پخش و یخشکن ۹۵۹۴۴۵
آ-۱۸۹۶

فولکس ۱۳۰۰ مدل ۶۵ فوق‌العاده‌تمیز مقطوع ۲۱۰۰۰ تومان ۵۴۹۱۴۰
آ-۱۶۵۲

فولکس۶۴رنگ‌آبی‌تمیز فروشی ۵۳۵۷۶۲
۱-۱۵۸۹

فولکس وانت ۱۹۶۸ شورلت وانت ۱۹۶۵ در شرایط خوب بفروش می رسد تلفن ۳۱۴۱۲۱ داخلی ۱۷ از۸ صبح تا ۲ بعدازظهر
۱-۲ آ-۱۸۲۳

بنز
بنز ۲۵۰ مدل ۷۰ با کولر بین ۶تا۷ تلفن ۲۹۴۳۳۶

بنز ۲۸۰اس آخر ۶۹ بسیار تمیز با قیمت مناسب تلفن ۸۴۹۳۳۷

مینی‌بوس مدل ۵۴ با تلفن ۹۳۹۸۷۳ از ۵ببعد

آریا
آریا مدل اخر ۴۷ سفید رنگ فروشی تلفن ۳۴۷۲۷۱
۱-۱۸۸۱

آریا ۵۱ در وضعیت خوب قیمت ۳۹۰۰۰ تومان تلفن ۶۵۳۸۴۰
آ-۱۸۰۹

پژو
پژو ۵۰۴ مدل ۱۹۷۴ سفارشی بفروش‌میرسد ۶۲۲۸۰۰

پژو ۵۰۴ ال مدل ۷۸ متالیک انگوری ترانزیت ۴۰ هزار تومان تلفن ۷۹۴۰۴۵
آ-۱۵۵۰

پژو ۵۰۴ مدل ۷۴ جی ال خیلی تمیز بعلت مسافرت‌فوری بفروش می رسد از ساعت ۳ تا۵ تلفن ۲۲۵۳۸۴
۱-۳ آ-۱۵۵۷

پژو ۵۰۴ جی‌ال ۷۲تلفن ۵۲۹۵۵۱ازساعت۶ببعد

فیات
فیات لادا ۷۶ کارکرد۲۰ هزار ۳۸ هزار تومان ۸۴۲۹۷۵

فیات مدل ۷۷ بقیمت تمام شده فروشی تلفن ۸۳۴۷۷۱
۱-۲ آ-۱۶۵۷

فیات مدل ۷۷- ۱۳۲ کارکرد ۱۵ هزار رنگ آبی متالیك ۳۶۹۶۷۴

دوج
گالانت ۷۶ کولردار ۸ صبح تا۵ بعد ازظهر تلفن۸۳۲۰۴۱
آ-۱۶۷۷

دوج کلنجر سال ۷۲ فول اتوماتیک کولر و بخاری و ضبط رنگ آبی با سقف چرمی از ساعت ۸ تا۱۲ ـ۸۲۸۶۹۴
آ-۱۶۸۳

فورد
فورد تانوس۷۷با لوازم‌اضافی بفروش میرسد تلفن۲۳۴۹۷۵
آ-۱۶۶۴

فورد پنتو آخر ۷۴ فروشی ۷۵۸۵۵۷
۱-۳ آ-۱۶۷۹

فورد کایری‌آبی متالیک بسیار تمیز بارادیو پخش ۳۳۷۰۱۰
۱-۲ آ-۱۶۰۸

فورد کاپری ۲۰۰۰ جی تی استاندارد آمریکا مدل ۷۴تلفن ۷۵۲۳۶۷
۱-۲ آ-۱۵۴۵

تویوتا
تویوتا کارینا ۵۳ هزارتومان تماس ۸ صبح تا۵ بعد ازظهر تلفن ۵۶۵۱۷۴ اکبرفخاری
آ-۱۵۸۴

اپل‌رکود مدل ۷۱
کوبه دو در - دنده گیربکس- گرم کن عقب - رنگ آلبالوئی- پخش صوت استریو - تلفن ۸۳۹۳۱۷
آ-۱۴۲۱۳

مینی‌ماینر
مینی۱۰۰۰ نخودی ۷۲فروشی ۹۷۸۲۶۳

مینی‌ماینر ۱۰۰۰ مدل ۶۹ با لوازم اضافی فروشی تلفن ۷۶۱۵۳۹
۱-۲ آ-۱۸۱۱

مینی وان ۱۰۰۰ مدل ۶۹ بسیارتمیز قیمت ۱۵۵۰۰تومان ۲۳۳۰۰۷

مینی‌ماینر۱۰۰۰ مدل۶۹فروشی ۹۷۶۶۱۱
آ-۱۵۴۹

ولوو
ولوو مدل ۷۴
رنگ زرشکی کارکرد ۴۶ هزار قیمت۹۰ هزار تومان دروضع خوب فروشی تلفن۸۹۷۷۱۸
آ-۱۷۲۹

بیوك ریویرا مدل ۷۵ رنك قهوه‌ای متالیك سقف چرمی سفید فول تلفن ۲۹۳۱۸۳ بین ساعت ۵ تا ۷ بعدازظهر

بیوك سنچوری سفید ۶ سیلندر سقف چرمی مشکی مدل ۷۷ تمام اتوماتیك بفروش‌میرسد تلفن ۶۴۱۱۸۰ و ۲۲۷۳۵۸

پونتیاك
پونتیاک‌ترانس ام اس دی۴۵۵ مدل ۷۵ سند ۷۴ کارکرد ۲۳ هزاررنگ سفید فول اتوماتیک بدون هیچگونه تصادف‌بارینگ ولاستیک رادیال بسیار تمیزبه قیمت ۹۳ هزار تومان بفروش میرسد تلفن ۷۵۱۹۱۸
۱-۲ آ-۱۸۹۱

پونتیاک فرمولا مدل ۷۵ فول قفل مرکزی شرابی متالیکبا قیمت مناسب فوری بفروش میرسد یابا پیکان معاوضه می شود تلفن ۸۴۳۳۷۱
آ-۱۸۹۲

پونتیاک فایربرد بسیار تمیز مدل۷۴ فروشی تلفن۲۶۴۵۰۲
آ-۱۶۸۳

پونتیاک گراند پریکس ۷۷ سفید دانشجویی‌قیمت ۵۰۰۰۰ تومان بفروش میرسد تلفن ۷۸۰۰۳۴

لانچیا
لانچیا فول و یا خیلی تمیزبه علت مسافرت فروشی تلفن ۲۷۴۶۵۵
آ-۱۵۸۶

جگوار
جگوار مدل ۷۱ رنك متالیك ۳۰۰۰۰ تومان‌از ۹ الی ۵ر۱ عصر ۵۲۲۶۲۴

جگوار باکولر مدل ۷۲ قیمت ۶۰ هزار تومان تلفن۲۷۷۶۸۱

مزدا
مزدا ۹۲۹ مدل ۷۷ رنك نقره‌ای متالیك با بدهی فروشی ۶۴۸۸۳۹

تریمف
تریمف تی آرسون مدل ۷۷ کوپه رنك زردقناری متالیك در نوع خود بی نظیر با رادیو پخش استریو فروشی ۹صبح تا ۷ شب‌تلفن ۲۲۸۷۹۹

خریداتومبیل

۱۰ دستگاه پیکان صفر کیلومتر خریداریم ۲۲۲۵۵۵

نمایشگاه اتومبیل بیرجندی داتسون‌دست دومرا خریداریم تلفن ۹۵۰۸۷۵ و ۹۵۰۸۷۹
آ-۱۸۵۷

پیکان دولوکس مدل ۵۲ یا ۵۳ دست‌اول‌در وضعیت عالی نقدا خریداریم ۶۳۶۲۷۷ و ۶۶۲۹۶۷
آ-۱۶۱۱

آریا- شاهین یاپیکان با۱۰ تومان پیش قسط خریداریم۲ بعد ازظهر ببعد تلفن ۹۳۴۴۲۱
آ-۱۸۸۸

بی‌ام‌و ۲۰۰۲ انژکتور خریداریم تلفن ۶۶۵۲۷۹
آ-۱۸۰۶

ژیان یا پیکان باچک کارمندی بدون پیش قسط ماهی‌هزار تومان‌خریداریم‌تلفن ۹۶۳۹۰۹
آ-۱۸۸۲

ژیان از ۵۳ ببالاو پیکان ۴۹ ببالا از دم‌قسط خریداریم از ۷بعدازظهر ببعد تلفن ۳۱۸۶۴۹ - صفری

برای اتومبیل شما

تعمیر گیربکسهای اتوماتیك مخصوصا جگوار
بالوازم یدکی موجود روبیك تلفن ۸۴۶۲۸۶

فروشگاههای اتومبیل

انواع لندرور دست دوم نقد واقساط ۷۹۲۷۲۹

پیکان نقد و اقساط با وام بانکی تلفن۶۴۱۹۵۶

دولوکس جوانان‌کار استیشن باوام‌بانکی ۳۰ ماهه ۷۵۰۴۵۱ و ۷۵۱۸۳۰

انواع پیکان ۳۶ با وام بانکی ویااقساط شرکت گزینش ۹۶۰۱۰۲-۹۲۷۴۸۴

انواع پیکان‌صفر ۳۰ ماهه ۲۳۹۸۸۰

پیکان نقد و اقساط با وام بانکی تلفن۶۴۱۹۵۶

پیکان نقد واقساط‌باوام بانکی تلفن ۹۳۵۰۵۶

نمایشگاه اتومبیل‌فرهاد
فروشنده کلیه اتومبیل های خارجی وایرانی نقد و اقساط ۷۵۲۱۸۳

ژیان و مینی‌بوس با اقساط وام بانکی - رنو چهار درب تلفن ۷۵۰۴۵۱ و ۷۵۱۸۳۰

گالانت
مدل ۷۷ همه رنك نقد و اقساط ۳۰۴۴۸۱ اتورینك خیابان ملت

گالانت ولانسر
نقد و اقساط باوام‌بانکی ۳۰ ماهه تلفن ۶۶۵۷۵۶

دوج‌گالانت دوج‌لانسر وانت‌و استیشن کلت
نقد و اقساط با بهره بانکی مایشگاه‌اتومبیل پرویزکوروش کبیرنبش‌شهناز تلفن۵-۷۵۳۹۵۸ و ۷۵۵۰۸۴

گلپایگانی
مرکز خرید و فروش اتوبوس و مینی بوس سیمتری سه‌راه‌مختاری
۵۲۷۹۰۰
۵۳۶۳۰۱
۵۲۳۱۲۵
۵۳۹۳۲۰

فیات
۱۲۵ کلاسیك محکم با دوام شیك
۵۳۹۲۳۲

فیات ۱۳۱ و ۱۳۲ پیش قسط از۱۵۴۰۰ تومان ۸۵۱۴۸۸

تویوتا
انواع تویوتا باقیمت استثنائی نقدو اقساط‌آماده‌تهران‌نو ایستگاه قاسم آباد نمایندگی مجاز ۱۶ ۷۶۸۲۲۲ ،۷۶۷۲۲۲،۷۳۸۰۷۸

تویوتاکرونا کارینا۷۸
نماینده‌فروش احتشامی تلفن۷۶۳۴۳۹

نمایندگی فروش‌شماره۲
تویوتا
کارینا‌کرونا‌وانت آماده تحویل باوام بانکی تلفن ۷۵۹۴۷۰

تویوتا
انواع تویوتا باقیمت استثنائی نقد واقساط بابهره‌بانکی آماده چهارراه گرگان شهرک‌ماشین ۷۶۱۶۱۶و۷۶۱۵۱۵

تویوتا ۷۸
کرونا - کارینا - وانت نقد و اقساط آماده تحویل ۳۱۴۵۷۱

تویوتا۷۸ کرونا - کارینا نقد واقساط‌تحویل‌فوری۲۲۸۹۷۱- ۷۶۳۴۳۹

انواع تویوتا
باقساط ۳۰ ماهه‌تلفن ۲۳۹۸۸۰

تویوتا ۷۸
کارینا و کرونا نقد و اقساط با وام بانکی ۶۶۵۷۵۶

داتسون
در مدلهای‌مختلف سواری ، وانت ، استیشن در نمایشگاه وتعمیرگاه **اتومبیل سعید**
میدان دوم آرتاشهر اول آتاتورك‌تلفن۹-۹۴۰۵۲۷

داتسون
نقد و اقساط
نمایشگاه نخل طلا
سیمتری نارمک ۷۹۳۰۳۸ و ۷۹۱۶۱۲

داتسون
نقد و اقساط
خیابان پهلوی ایستگاه محمودیه پاك پیکر تلفن ۹و ۸و ۲۹۱۹۰۱

داتسون
نقد و اقساط
دره‌مدل ووانت نیروی هوائی تلفن های ۷۹۴۴۲۸ و ۷۹۲۸۴۲

داتسون
نقد و اقساط
خیابان جیحون تلفن ۹۵۰۸۷۹

داتسون
مشمول تخفیف در۴مدل
سه راه تهران ویلا ۹۷۴۴۵۳

داتسون
سواری وانت با وام‌بانکی آماده تحویل ۷۳۴۸۶۲

داتسون
نقد واقساط
خیابان قدیم شمیران تلفن ۲۶۶۴۰۱و ۲۶۴۳۷۰و ۲۶۲۱۷۰

کرایه‌اتومبیل

تکنو ترافیك تاکسی
سرویس شبانه روزی ۲۳۲۰۴۷ـ ۲۳۵۷۸۰
آ-۱۷۱۴

اتوکامران
اتوبوس و مینی‌بوس مجهز دربست‌وشهری تلفن۷۶۶۴۳۱
آ-۱۸۵۲

اتوبوس-مینی بوس سرویس کارخانجات‌برای مجالس‌تهران وشهرستان تلفن اتو تهران ۳۰۹۴۵۰-۵۱

تراول‌تاکسی
عباس آباد
بااتومبیل‌های‌تشریفاتی باراننده وبی‌راننده‌شبانه روزدر خدمت شماست
۸۵۴۴۳۱ و ۸۵۴۴۲۹
۸۴۸۴۵۱ و ۸۵۷۸۷۱

شایلوتاکسی
بااتومبیل های‌تشریفاتی ۹۷۸۸۶۰ تاج- شادمهر

تهران‌توریست‌سرویس شبانه‌روزی ۹۷۵۸۰۸

کرایه اتومبیل تلفن ۷۹۰۴۰۶

جیپ و لندرور تلفن۵۳۹۸۲۹

تاکسی کار سرویس
شبانه روزی عشرت‌آباد ۷۶۴۱۸۸

آشپزخانه‌های پیش‌ساخته چوبی
موناکو
MONACO
● ساخت ایتالیا
تحویل ونصب فوری
● انواع مبلمان کرم مخصوص
آشپزخانه و اتاق پذیرائی رسید
مبل موناکو خیابان پهلوی ترسیده به سه‌راه آریامهر شماره ۷۴۶ تلفن ۸-۸۹۰۸۴۷

تورهای نوروزی موستانك تور درشهرهای زیبای
شیرازومشهد
با هواپیما اقامت در هتل‌های ۵ ستاره (دولوکس) کوروش وهایت
آژانس هوائی امیر
تهران- امیرآباد جنوبی- بالاتر از چهارراه نصرت ۱۸۲ تلفن رزرو ۹۳۵۶۱۸ - ۹۲۱۲۸۸
از ۹ صبح الی ۵ بعدازظهر

میهن توریست تاکسی
شبانه روزی امیرآباد۶۳۴۵۱۸ و ۶۳۴۷۱۹

داریوش
بااتومبیلهای تشریفاتی شب وروز در خدمت شماست ۲۹۱۲۳۶-۲۹۱۷۶۸

اتومبیل بدون راننده نیازمندیم تلفن۷۹۰۴۰۶

سومل تاکسی
افتتاح شد هفت حوض نارمك تلفن ۷۹۱۲۹۸

اتوشهباد
سرویس شبانه روزی ۹۷۶۹۳۱ و ۹۷۵۸۵۴
سواری - مینی‌بوس اتوبوس

بارکش شهری

شوش بار
مؤسسه‌حمل ونقل شهروشهرستان
۳۶۱۱۱۱
۳۶۱۱۱۲
۳۶۱۱۱۳
۳۶۱۱۱۴

شاهین بار
بارکش‌شهروحومه مجهزترین وسیله حمل و نقل بشهر و شهرستان‌ها .
تلفن۲-۵۳۱۱۱۱

جرثقیل کرایه

پیمانکاری حمل و نقل
تهرانی
مجهز به انواع جرثقیل و تریلیهای کمرشکن تلفن ۹۵۲۵۶۹ - ۹۵۰۸۳۱

جرثقیل جاسب
۵۲۵۷۶۳-۵۲۷۸۱۸

جرثقیل وتریلی شبانه‌روزی ناصر
آرتاش ۳۵ تا ۱۲ تمام شبانه‌روز آماده کار میباشد
۹۷۱۳۴۹-۹۷۹۴۰۲

ماشین آلات

ماشین‌های دیچی‌وحمکن و انواع تراش موجود تحویل فوری
شرکت تکنووی
۹۳۶۵۵۷ و ۹۳۱۷۰۷

یکدستگاه‌ماشین آبکاری‌پلاستیک بطریقه واکیوم فروشی تلفن ۷۹۰۸۵۶

لودر کاتر پیلار ۹۵۰ لاستیکی دروضعیت بسیار عالی فوری فروش نقدی ۶۵۹۷۵۴و ۶۵۴۶۲۲

یکدستگاه ماشین چاپ اوزالید مارك (رو-وی) ۳۵۰ با لامپ جیوه‌ای‌به فروش می‌رسد تلفن ۲۲۸۷۳۶ ساعت ۹ الی ۱ بعدازظهر

آنتن تلویزیون

نصب انتن رنگی سیاه سفید تضمینی ۳۷۶۲۹۴ و ۳۷۷۲۴۷

نصب آنتن رنگی
سیاه و سفید ۶۸۳۸۲۹

نصب آنتن رنگی‌و سیاه سفیدباتضمین۳۷۶۲۹۴ و۳۷۷۲۴۷

نصب آنتن وی‌زی رنگی آلمانی باقیمت‌استاندارد ۳۹۳۶۹۲

تعمیر تلویزیون

تعمیرفوری‌تلویزیون رنگی و سیاه و سفیددر منزل نصب آنتن رنگی ۸۲۸۳۴۷

تلویزیون شما فوری در منزل تعمیر میشود ۲۷۴۷۷۰

مرکز تعمیرات فوری درسالن فیلیپس بلموند
آر.تی.آی شاوب لورنس
گروندیک رنگی
نصب آنتن رنگی و معمولی فوری
تلفن ۳۴۸۴۲۹

تعمیر انواع تلویزیون ووسائل الکترونیکی در محل تحت نظر مهندس الکترونیک ۶۳۱۱۲۰

تعمیرتلویزیون‌گروندیك شاوب‌لورنس رنگی و سیاه‌و سفیدتهرانپارس شمیرانات ۷۸۳۴۳۹

اطلاعیه
PHILIPS
یگانه تعمیرگاه مجاز
فیلیپس
در تهران
نصب انتن تمام کانال رنگی
تبدیل پال به سکام
گروندیک
۳۱۱۵۰۰

سرویس تلویزیون
فیلیپس وگروندیک
رنگی و سیاه‌و سفید وتبدیل پال بسکام تلفن
۳۱۶۶۱۵

تعمیرگاه مجازشماره۱۱
شاوب لورنس
سرویس برای تمام نقاط تهران
تلفن‌های: ۶۶۹۵۱۴ ۶۶۷۱۷۱-۶۴۲۷۳۳

تزئینات و دکوراسیون

گلخانه ، سقف حیاط خلوت
سایبان اتومبیل ۸۵۷۶۱۵ ناطقی

پرده کرکره ۸۴۷۱۲۲ و ۳۶۹۸۴۲

ژوکوند
موکت ، کفپوش، کاغذ- دیواری و پرسیانا- تلفن
۵۳۱۸۴۲

فروش و نصب فوری
انواع موکت کاغذ دیواری پرده کرکره نقاشی ساختمان کلی وجزئی باقیمت تجارتی تلفن ۶۶۹۳۳۱
۱-۲ آ-۱۸۳۲

تزئینات نایس
موکت ، کاغذ دیواری نقاشی ساختمان تلفن ۶۲۱۸۴۳

موکت نمدی بلژیکی با نصب متری ۲۲تومان تلفن ۷۹۷۴۹۰

تزئین فوری
کاغذدیواری پرده‌کرکره کفپوش موکت پرسیانا ۵۳۱۷۸۸

نقاشی ساختمان
نصب کاغذ دیواری موکت فوری ۸۵۷۵۴۹
۱-۱۰ آ-۱۵۳۴

نقاشی ساختمان
نصب موکت و کاغذ دیواری خیلی فوری ۸۵۷۵۴۹

انواع کاغذدیواری پرده کرکره ، موکت را در اسرع وقت نقد واقساط طولانی ازشرکت‌کالیران بخواهید .تلفن ۳۱۰۷۷۲ سفارش تلفنی پذیرفته میشود .

کاغذ دیواری موکت پرده کرکره امروز تلفن کنیدو همین امروز هم نصب‌میشود ۷۹۹۴۰۸

خدمات تزئینی قزلباش
نصب فوری کاغذ دیواری- موکت- کفپوش - آکوستیک ۳۱۸۰۷۳

فقط با یك تلفن انواع‌کاغذ دیواری‌موکت پرده پرسیانا با نصب نقاشی ۷۵۲۱۳۸

اس- بی- جی
S-B-G
بهترین را تقدیم میکند موکت - کاغذ دیواری- کف پوش - تلفن ۵۹۰۰۲۸

شرکت تزئیناتی سیلورشاپ با کادری مجهز و مجرب
آمادگی خودرا در انجام سفارشات ساختمان، مجتمع های مسکونی‌و شهرکها ازقبیل موکت، کاغذ دیواری ، نقاشی ساختمان و کلیه دکوراسیون اعلام میدارد.
تلفن ۸۵۶۸۶۰

نقاشی پرده کرکره‌کاغذ موکت تلفن ۶۶۸۹۵۰

برای ساختمان شما

پاکتان
انجام کلیه خدمات ساختمان ۸۲۴۵۸۱

انواع سفال
آجر فشاری ،نما، بلوك بقیمت رسمی ، تحویل فوری تلفن ۶۶۹۵۶۶ و ۶۶۶۷۶۲

سنك‌ساختمان
مشاوره ، تهیه ، نصب واجرای سریع ،مطمئن تلفن ۶۴۹۲۰۶

شرکت‌فنی‌بامتکس
جلوگیری از چکه بام و
کلیه سقفها بامواد جدیدبشم شیشه باتضمین‌مدت اسرع‌وقت ۸۵۴۸۲۵ و ۲۳۶۵۷۵
آ-۱۶۰۶

برق‌وسیم‌کشی‌ساختمان در اسرع وقت۶۸۲۳۶۴

تولیدکننده درب‌وپنجره آلومینیوم و رابیتیزنما و توری ۷۹۳۹۰۱

نیازمندیهای اطلاعات

تلفنهای: ۳۱۲۴۱۳-۳۱۱۲۲۷

نیازمندیهای اطلاعات تلفنی آگهی میپذیرد

گروه شرکتهای مجاز شستشوی مبلمان، فرش، موکت و پرده

آر. یو. انگلیش سرویس ۸۴۳۸۴۵ ـ ۸۵۵۳۴۰
آمریکن کلینر سرویس ۷۵۳۸۷۳ ـ ۷۶۹۹۰۳
آمریکن سرتیفاید هوم سرویس ۷۵۸۴۹۶ ـ ۷۵۴۸۱۲
دوراکلین سرویس آمریکا ۸۴۸۳۹۶ ـ ۸۴۸۳۹۵
کلین ماستر سرویس آمریکا ۸۳۳۷۲۷ ـ ۸۲۸۶۶۶

آژانس صوت و تصویر
فقط با یک تلفن ۷۸۳۶۱۶
از ۹ صبح تا ۹ شب
رادیو ضبط ـ تلویزیون، وسائل موسیقی و تمامی دستگاه های الکترونیک منزل یا محل کار شما بدون اتلاف وقت در محل تعمیر میشود.
ساخت رقص نور برای منازل و دیسکوها

پشم شیشه ـ سیمان
وارداتی و آجر موجود است ۶۸۷۸۱۱

کاشی رنگی گلدار خارجی
متری ۸۹ تومان تلفن ۳۴۷۳۷۸

دفتر کرامتی
تعمیرات ساختمان کلی و جزئی ۹۳۴۲۸۳
۱ـ۱۰ ـ آ ـ ۱۸۲۱

تولید و نصب سنگهای ساختمان و تعمیر ساختمان در اسرع وقت
۹۵۸۴۶۹

قیروگونی و اسفالت
باتضمین ۷۳۸۴۵۵ ـ ۷۳۰۱۰۸

مقاطعه کاری ساختمان
از تهیه جواز، نقشه و تامین مصالح تا تحویل ساختمان
۷۵۳۳۹۰

سیمان وارداتی بقیمت تجارتی تلفن ۵۶۳۹۵۷

دفتر کرامتی
کاشی کاری، اسفالت، نقاشی ولوله‌کشی آب گرم و سرد ۹۳۴۲۸۳

آسفالت
قیرگونی و محوطه زیر نظر مهندسین فن ـ تلفن ۹۲۲۳۱۴ ـ قربانی

صاحبان اتومبیل سقفهای سالن
سقف حیاط خلوت
فروش و نصب
تلفن ۸۴۵۸۰۷

داربست فردوس
نصب فوری ۷۳۴۲۱۸

تغییر و نوسازی و نقاشی ساختمان فوری ۸۹۹۰۴۱ و ۸۹۹۹۵۸

آسفالت
قیرگونی و محوطه تلفن ۷۹۳۴۵۶

آسفالت کاری
۷۶۹۵۲۶

سیمان
وارداتی بقیمت مناسب ۷۶۶۱۳۹

شرکت نارمکان تهران
نصب داربست فلزی با مسئولیت محدود
۷۳۰۳۶۲

داربست فلزی نصب فوری
کرایه و فروشی
تلفن: ۳۵۷۶۱۸ نورهاشمی

نقاشی ساختمان همه رقم فوری تلفن ۷۳۲۱۵۹

رابیتز
فروش و نصب سقفهای کاذب
۷۶۱۲۸۰
۷۶۱۲۸۱

رول پلاک سنگ ۶۴۶۱۳۶
فروش و نصب داربست ۸۰۶۲۵۴

داربست پلیت
نصب فوری داربست فلزی تلفن ۷۳۶۰۱۹

شستشوی مبل و فرش
خشکشوئی ایران نایس
موکت فرش مبل تشک اتومبیل
۲۲۷۲۸۵

کلین سرویس آمریکا
خشکشوئی موکت مبلمان فرش
تشک اتومبیل درمحل نظافت کلی ساختمان
۸۵۷۷۸۷-۸۴۲۱۱۱

تاپ کلین سرویس
خشکشوئی موکت، مبل فرش پرده واکس پارکت و تشک اتومبیل نظافت درمحل
تلفن ۷۹۸۷۸۱

سرویس شهریور
بزرگترین خشکشوئی مبلمان موکت، فرش، پرده و تعمیر کرکره شبانه‌روزی
تلفن ۷۳۸۲۲۲

مؤسسهٔ ایران کلینز
خشکشوئی موکت، مبل موزائیک کفشوئی مکالوم ترنینات ونظافت کلی ساختمان تلفن: ۸۴۳۷۴۹

قالیشوئی شربت‌اوغلی
شستشو با اصول مذهبی
۹۲۶۱۸۹

قالیشوئی و رفوگری فردوسی
با سرویس ۳۰۲۶۳۹

قالیشوئی برف ۵۹۱۱۶۳ و ۵۹۳۳۰۷

قالیشوئی طهران روحانی
با ۲۰ سال سابقه درخشان ۵۳۴۰۷۷

شرکت فورهاش
نظافت کلی ساختمان و خشکشوئی مبل موکت فرش و پرده ۷۵۶۵۵۸

قالیشوئی و رفوگری شمسائی ۳۹۳۴۶۴

قالیشوئی وطن
با ۲۰ سال سابقه درخشان آماده شستن فرش بادستگاه های اتوماتیک تلفن:
۵۵۱۶۷۰

قالیشوئی اخوان
تلفن ۵۹۵۳۹

نگین کلین سرویس
خشکشوئی مبلمان موکت فرش پرده و تشک اتومبیل در محل کلیه نظافت ساختمان گرانتر مطمئن‌تر
تلفن ۷۳۷۸۲۳ و ۳۶۱۶۶۹۵

بدون ادعا
ناتالی اکسپرس خشکشوئی موکت مبل فرش پرده و نظافت کلی ساختمان ۸۳۳۲۳۲ و ۸۳۷۹۰۳

کلین سرویس پاکزا
خشکشوئی فرش مبل موکت وکلیه کفپوش ها با آخرین تکنیک نمیز تر و اوزانتر تلفن ۸۵۳۹۹۵

قالیشوئی بیوک
بسرپرستی داریوش
رفوگری و رنگ برداری پذیرفته می شود تلفن ۵۵۱۳۶۰ و ۹۷۷۱۱۸

کارخانه قالیشوئی زمرد ۹۲۱۷۷۴

قالیشوئی رفوگری نعمت ۳۱۰۳۷۵

تعویض رویه مبل فوری تلفن ۶۶۲۸۹۷

ایران سوئیت ۶۲۱۴۱۰
باپیشرفته‌ترین تکنیک خشکشوئی موکت، مبلمان، فرش، پرده و داخل اتومبیل واکس پولیش پارکت کفپوش موزائیک ۶۲۱۴۹۷

قالیشوئی تهران
تحویل در ۲۴ ساعت
تلفن ۵۵۰۰۹۸

دوراکلین سرویس آمریکا
تلفنهای رزرو وقت ۸۴۸۳۹۵ و ۸۴۸۳۹۶ و ۸۴۵۶۸۳

لیدرهوم آمریکا
خشکشوئی مبلمان فرش پارکت موکت نظافت کلی ساختمان مطمئن‌تر و ارزانتر ۸۵۳۷۸۰ ـ ۸۵۶۵۳۰
۱۸۳۴ـ آ

تعمیر و سرویس شوفاژ

نصب، سرویس و نگهداری سالیانه شوفاژ ۷۹۳۸۹۷

سولار شوفاژ
نصب ـ سرویس ـ تعمیرات نگهداری
۸۴۹۶۱۰
۸۳۰۵۸۱

توجه
بایک تلفن نفت سفید و گاز شما را در ۲۴ ساعت بدون تعطیل در اسرع وقت میرسانیم تلفن ۸۵۱۲۰۰

سرویس و تعمیر شوفاژ لوله‌کشی، کانال‌کشی ۳۱۸۴۱۴

شوفاژ ـ گاز
۸۴۰۵۹۹

نصب و نگهداری فوری شوفاژ، تهویه، برق، ۸۹۴۱۵۱ و ۸۹۱۷۴۸

نصب شوفاژ و تهویه فوری
۸۴۷۱۴۴ و
۷۹۴۶۹۴
شرکت تاوسا

شرکت تاسیساتی تهران تالنت
لوله‌کشی گاز با تائید
نصب و نگهداری شوفاژ
آبرسانی ـ برق ساختمان
۶۸۲۳۴۴

تعمیر شوفاژ
فوری ۸۹۹۹۵۸ و
۸۹۹۰۴۱

شرکت مهندسی رئومور
برق، گاز نصب و نگهداری شوفاژ
۹۲۴۷۱۱

شرکت هیت‌استیل
نصب، نگهداری، تعمیرات شوفاژ بطور شبانه روزی تاسیسات شهرستان پذیرفته می شود ۹۳۵۷۶۱

سرویس شوفاژ فوری
۷۶۰۶۲۷

تهویه مطبوع
سرویس و نگهداری فوری شوفاژ آبرسانی شرکت سام‌وین ۸۳۹۸۶۰

سرویس و نصب و تعمیر شوفاژ حومه شمیرانات
۲۶۲۶۹۸

سرویس و نگهداری شوفاژ ۶۵۹۱۴۹

تعمیر و نصب شوفاژیا گارانتی سالیانه
تلفن ۷۶۱۶۰۱

سرویس، تعمیر و نصب شوفاژ در اسرع وقت ۹۵۲۶۴۹

شرکت ایران تاسو
سرویس نصب شوفاژ تهویه نقد و اقساط فوری
۷۵۴۴۵۰ و ۷۵۱۶۵۱

نصب سرویس و نگهداری شوفاژ تلفن ۳۰۵۴۱۶
۱ـ۱۰ ـ آ ـ ۱۸۳۹

راهنمای سرویس ارت
در سراسر کشور
۹۶۲۰۴۵
از ساعت ۷½ صبح تا ۷½ بعدازظهر

سرویس و نگهداری
شوفاژ ۲۴ ساعته
شرکت سوپر هیت
۷۳۵۶۰۶

نصب شوفاژ و تهویه مطبوع و آب رسانی شرکت مکرول ۸۲۲۷۸۸

شرکت مهندسی و تاسیساتی
ایران دارسل
نصب و سرویس و نگهداری شوفاژ و تهویه مطبوع و لوازم شوفاژ ۶۸۲۳۶۴

سرویس شوفاژ و نگهداری ۷۵۵۶۱۴

سرویس و تعمیر شوفاژ ۶۸۲۷۱۹

شرکت ایران ماتوهیت
لوله‌کشی گاز
باتائید شرکت ملی گاز
شوفاژ، تهویه، سریع ارزان
۸۹۰۱۵۸
۸۹۷۱۹۵

شوفاژ، برق، گاز
نصب موتورخانه سرویس نگهداری
شرکت مهندسی تکنوسام
تلفن ۹۷۹۹۳۷
۱ـ۲۰ ـ آ ـ ۱۸۳۷

بخاری و آبگرمکن
سرویس آبگرمکن بخاری ۳۱۰۸۵۳

سرویس بخاری و ابگرمکن ۶۴۷۷۹۹

سرویس بخاری و آبگرمکن فوری ۷۶۶۷۳۳

موسسه فنی ۱۱۲
سرویس فوری بخاری و آبگرمکن و دوده‌گیری ۹۶۴۱۹۱

سرویس، تعمیر و نصب انواع
آبگرمکن و بخاری
اجاق گاز ۶۸۳۸۲۹
۱ـ۱۸۲۶ ـ آ

موسسه فنی خامنه‌ای تعمیر سردخانه ـ یخچال و بخاری تلفن ۸۵۶۹۰۹
۱ـ۳ ـ آ ـ ۱۸۱۲

موسسه فنی شهاب
نصب و سرویس انواع لباسشوئی و ظرفشوئی تلفن ۵۳۰۵۶۳ و ۵۳۷۳۷۷
۱ـ۵ ـ آ ـ ۱۸۲۴

لوله‌کشی گاز
لوله کشی گاز طبق استاندار و تائید شرکت ملی گاز شرکت رفیکان ۲۲۹۸۵۶

لوله‌کشی گاز
باتائید شرکت ملی گاز ایران
شرکت پدیک
تلفن ۸۳۵۸۵۶
۱ـ۱۸۱۶ ـ آ

شرکت مهندسی ـ گس پایپ
لوله‌کشی گاز منازل و ادارات تلفن ۶۵۵۶۴۶ ـ ۶۵۱۶۲۹

لوله‌کشی گاز
شرکت ایران باخار
باتائید شرکت ملی گاز
تلفن ۸۴۸۴۲۱
۱ـ۱۸۹۲ ـ آ

لوله‌بازکنی

خدمات شهری پارس
تشخیص ترکیدگی لوله با دستگاه الکترونیکی، لوله‌بازکنی فوری
۸۵۱۶۲۹

لوله‌بازکنی ۲۶۳۵۴۶

نشت‌یابی رامتین
تشخیص ترکیدگی با دستگاه الکترونیک و ترمیم بلافاصله تلفن ۶۳۷۱۲۳

تشخیص ترکیدگی لوله ۳۰۴۶۹۱

لوله بازکنی وتشخیص ۳۱۰۸۵۳

لوله‌بازکنی ترکیدگی و نشیبابی حومه شمیرانات
۲۶۲۶۹۸
۱ـ۱۵۰۳ ـ آ

کارگاه فنی اشرفی
محل ترکیدگی لوله آب با دستگاه الکترونیک
تلفن ۹۲۷۰۲۶

لوله‌بازکنی فوری
تلفن ۷۶۱۶۰۱

لوله‌بازکنی فوری ۳۴۴۶۲۷

لوله‌بازکنی فوری ۷۶۰۶۲۷

لوله‌بازکنی وتخلیه چاه ۳۶۰۶۹۶ و ۳۶۰۲۰۹
۱ـ۱۷۱۲ ـ آ

لوله‌بازکنی شبانه‌روزی فوری ۶۳۶۳۷۹

تشخیص ترکیدگی لوله و لوله بازکنی شبانه روزی فوری
۳۶۲۶۰۹
۱ـ۱۸۴۰ ـ آ

لوله بازکنی فوری ۶۶۸۱۵۹

لوله‌بازکنی و ترکیدگی ۹۲۵۸۶۴
۱ـ۱۵۱۲ ـ آ

تشخیص ترکیدگی لوله بادستگاه الکترونیک و ترمیم
۹۳۵۸۹۵
۱ـ۱۵۱۳ ـ آ

تشخیص ترکیدگی
لوله با دستگاه الکترونیکی و لوله بازکنی و لوله‌کشی تلفن ۶۵۹۰۴۷ و ۹۲۰۱۷۵

فوری ـ فوری
تشخیص ترکیدگی لوله و بازکردن فاضلاب ۲۲۹۵۳۷

تشخیص ترکیدگی لوله بادستگاه الکترونیکی ولوله‌بازکنی فوری
تلفن ۹۲۶۱۵۶

لوله بازکنی قصر تمام نقاط یکساعته بدون تعطیل ۷۳۰۲۱۱
۱ـ۱۰ ـ آ ـ ۱۵۹۴

لوله‌بازکنی فوری ۹۲۴۶۳۴

لوله بازکنی و ترکیدگی لوله
تلفن ۸۵۳۸۹۴
۱ـ۱۲ ـ آ ـ ۱۶۸۲

لوله‌بازکنی
تلفن ۷۹۱۵۸۰

تشخیص ترکیدگی و لوله‌بازکنی
۶۴۷۵۳۰

تخلیه چاه
لوله‌بازکنی
۸۳۴۶۹۹
۹ صبح

لوله بازکنی و تشخیص ۳۴۱۶۳۸

لوله‌بازکنی
تعمیرات لوله‌کشی ساختمان
تلفن ۲۷۷۹۹۳

تخلیه چاه
لوله‌بازکنی
۵ تومان
۵۳۴۴۲۲ ـ ۵۶۲۹۰۴ و ۵۳۷۸۱۷ ـ ۵۳۸۳۲۷

تخلیه چاه فوری ۹۳۰۴۷۲

تخلیه‌چاه ۲۷۳۰۳۱

تخلیه چاه فوری ۳۱۰۸۵۳

تخلیه چاه باقیمت مناسب
۵۳۷۸۸۵

تخلیه چاه و لوله‌بازکنی فوری ۷۶۶۷۳۳

تشخیص ترکیدگی لوله ۳۰۵۴۱۶

تخلیه‌چاه
۹۲۰۱۷۵ و ۶۵۹۰۴۷

ارزانترین تخلیه تراش چاه و لوله بازکنی تلفن ۶۴۸۵۵۲
۱ـ۱

تخلیه چاه و انبار فوری
۲۲۷۱۴۴
۱ـ۱۳۳۳ ـ آ ـ ۲۰

تخلیه چاه لوله‌بازکنی
بنائی جزئی
۶۴۵۵۴۲
۱ـ۲۵ ـ آ ـ ۱۵۲۲

تخلیه چاه فوری ۳۴۴۶۲۷

تخلیه چاه متری ۱۵۰ ریال تلفن ۵۲۱۶۷۶ ـ ۶۴۳۰۲۷ مهتاب

تخلیه چاه فوری
۳۵۴۵۴۴

تخلیه چاه متری ۳۰ تومان تهران و شهرستان ۹۶۹۵۱۳ توکلی
۱ـ۱۲ ـ آ ـ ۱۳۶۹

تخلیه چاه فوری ۹۲۴۶۳۴

تخلیه چاه فوری ۹۳۳۹۸۱

حفر تخلیه چاه لوله بازکنی بنائی ۳۰۴۶۹۱

تخلیه چاه
۶۶۸۱۵۹

تخلیه‌چاه
وسپتیک ولوله‌بازکنی
۸۳۸۴۴۷

تخلیه چاه و لوله‌بازکنی
۹۲۱۳۶۱

تشخیص ترکیدگی لوله و لوله بازکنی شبانه روزی فوری
۳۶۰۴۳۹
۱ـ۲۰ ـ آ ـ ۱۸۲۵

تخلیه چاه کامل منازل ۴۰۰ تومان ۳۴۱۶۳۸

تشخیص ترکیدگی لوله و لوله بازکنی شبانه روزی فوری
۳۶۰۹۰۵

شرکت فنی آبشار تخلیه و حفر چاه با پمپ های مخصوص لجن کش ۶۸۷۹۲۸

تخلیه چاه و انباری ۲۶۳۵۴۶

تخلیه چاه
تخلیه چاه فاضلاب سپتیک تانک و فورسپتیک با دستگاه موتوری شرکت ایران شوفتر تلفن ۸۲۹۵۵۶ ـ ۸۳۰۷۲۲

آگهیهای متفرقه

تهران پارتی
هرنوع غذای آماده برای هرگونه مجالس با سرویس
۹ ـ ۳۶۶۵۴۸

مشاور حقوقی
و وکیل شما در کلیه امور ۴٫۵ الی ۷٫۵ بعداز ظهر تلفن ۶۶۶۵۷۴

ترخیص وخدمات گمرکی شرکت سان‌چا تلفن ۸۵۷۴۲۹

مولد برق های سیار کرایه
تلفن های: ۳۵۵۵۶۴
نورهاشمی: ۳۵۵۵۶۵

بازرگانی توکلی
هرنوع نوار ۶۰ دقیقه‌ای شیشه‌ای اعلاجهت ضبط و تکثیر
۵۰ ریال

رادیو جاوید، میدان سپه تلفن ۳۱۴۸۶۰

تعمیر لوازم برقی خانگی و سیم‌کشی تلفن ۶۶۸۴۹۸
۱ـ۲۶ ـ آ ـ ۱۸۳۳

ترجمه رسمی و عادی و اخذ پذیرش
روزولت مقابل سینما دیاموند دارالترجمه پروند
۱ـ۵ ـ آ ـ ۱۶۳۵

پانوراما
کوچك و بزرك کردن نقشه و تهیه میکروفیلم ۹۷۱۷۵۵

BW
پارکت
فرش چوبی BW ایران بساختمان ضماجلوه خاصی می بخشد. روی پارکت آتش سیگار، جوهر، اسید و سایر مواد شیمیائی اثر ندارد.

MISCHLER
میشلر
سرماگرما و نور از کرکره چوبی میشلر عبورنمیکند. پرده چوبی میشلر دوعین زیبائی در مقابل سرقت مقاوم بوده وبصورت حفاظ قفل خواهد شد.
شرکت ساختمانهای کشوری
نمایشگاه پارکت و پرده کرکره میشلر خیابان شاهرضا کوچه فتوحی تلفن های ـ ۸۲۴۸۷۰
۸۲۹۵۹۶ ـ ۸۲۹۳۹۰ ـ ۸۲۴۳۰۷

ترجمه ارزان کارنامه و اوراق رسمی و غیر رسمی دراسرع وقت مقابل سینما حافظ ربانی ۳۱۷۱۳۵

گمشده

مژدگانی
کیفدستی مشکی حاوی مدارک تحصیلی بین فرودگاه مهرآباد و اسکندری شمالی چهار راه خوارزمشاه جمعه شب ۱۶ر۱۰ر۳۶ مفقود شده مژدگانی خوب برای یابنده ۹۲۲۷۵۸ چادرشبچی

گواهی نامه رانندگی شماره ۰۲۰۱۳۶ اینجانب مقصود پیروز مفقود شده از یابنده تقاضا دارد به آدرس ناصر خسرو گاراژ تی.بی. تی مسافرخانه گیلان کرمانشاه تحویل داده و دو هزار ریال مژدگانی دریافت دارد.

پیدا شده
سگی در حوالی میرداماد پیدا شده تلفن ۲۳۳۸۳۸
آ ـ ۱۶۰۵

آپارتمان فروشی

اپارتمان فروشی محل کار ۹۳۳۹۷۶

کاخ جوانان مقابل باشگاه نفت فروش آپارتمانهای ۲ و ۳ اطاق خوابه ۶۰ درصد نقد و بقیه بمدت ۵ سال ۲۳۸۷۸۴ و ۸۴۵۵۴۴
آ ـ ۱۶۰۴

خیابان شمیران خیابان دانشگاه پلیس کوچه زهره ساختمان ۳ طبقه ۵ اطاق شخصی سازیکجا یاجداگانه بفروش میرسد تلفن ۸۳۳۰۲
۱ـ۱۳۱۳ ـ آ

درشمال شهر
آپارتمان ۱ و ۲ و ۳ اطاق خوابه آماده فروش ۸۵۲۸۸۱
آ ـ ۱۶۴۰

فروش آپارتمان
در شمال شهر باتمام تجهیزات نقد واقساط بدون بهره یا معاوضه با خانه کلنگی وزمین ساختمانی در شمال شهر دفتر جمشید تلفنهای
۹۳۳۹۷۶ و ۹۲۸۰۸۲
آ ـ ۱۶۵۸

عباس‌آباد مهناز
۸ دستگاه آپارتمان ۲ اطاق خوابه ۱۱۵ متر بنا مفید با سرویس کامل و پارکینگ فروشی ۸۵۶۷۸۷

در داودیه فروشی
۴ اطاق خواب طبقه اول با پارکینگ و شوفاژ مساحت بنا ۱۳۰ مترقیمت ۶۲۰ هزار تومان ۸۵۳۷۳۶
آ ـ ۱۸۹۹ ـ ۱ـ۴

تخت‌جمشید پهلوی
۳ اپارتمان لوکس شخصی‌ساز ۶ اطاقه شوفاژ کولر آسانسور فروشی یااجاره ۶۴۴۲۱۲
آ ـ ۱۷۲۳

آپارتمان لوکس درگیشا
اپارتمان سه اطاق خوابه ۱۸۰ متر زیر بنای مفید طبقه سوم از یک ساختمان سه طبقه جنوبی واقع در گیشا اول خیابان ۳۸ پلاک ۵ دارای تلفن مستقل شوفاژ روشن پارکینگ وموکت خوب تلفن ۸۲۸۵۸۷ از ۹ تا ۱۲ و ۴ تا ۷
۱ـ۱۰ ـ آ ـ ۱۸۶۲

اپارتمان شخصی ساز نارمک ۷۵ متر شوفاژ روشن پارکینگ مقطوع ۲۶۵ هزار تومان ۳ اطاق خوابه ۱۵۰ متر حیاط ۵۵۰ هزارتومان تلفن ۷۹۲۱۸۲
۱ـ۳ ـ آ ـ ۱۳۰۴

بخانواده‌ای‌که طالب آپارتمان شخصی ساز هستند و مایلند که همیشه از نظر روابط با همسایگان در آرامش و رفاه باشند میتوانند برای خریدفقط یک دستگاه آپارتمان که باقیمانده از ۴ الی ۸ شب بدون واسطه با تلفن ۷۹۵۸۱۱ تماس حاصل فرمایند.
آ ـ ۱۵۲۹

آپارتمان ۲۳۶ متر بنا یک واحدی در ساختمان ۳ طبقه باتلفن مستقل دارای ۴ اطاق خواب و یک صندوق خانه و نهارخوری و سالن هال بزرگ باپارکت مدرن تمام اطاق ها کاغذ کشیده شده قیمت یک میلیون و یکصد و پنجاه‌هزار تومان ممکن است مقداری از قیمتش دوساله دریافت شود. آدرس خیابان عباس آباد خیابان مهناز کوچه پنجم‌شماره ۳۶ طبقه دوم تلفن ۸۴۶۵۰۱
آ ـ ۱۵۰۰ ـ ۱ـ۱

خیابان شمیران خیابان دانشگاه پلیس کوچه زهره ساختمان ۳ طبقه ۵ اطاق شخصی ساز یکجا یاجداگانه بفروش میرسد تلفن ۸۳۳۳۰۲
آ ـ ۱۶۰۳

دو دستگاه آپارتمان رهنی و فروشی ۵ اتاق با ۳۰۰ هزار تومان وام ۵۵۰ هزار تومان تاج تلفن ۹۷۰۲۳۷
آ ـ ۹۳۴۲

آپارتمان فروشی
در بهترین منطقه نیاوران آپارتمان دو اتاق خوابه با انبار و پارکینگ سالن پارکت و شومینه اتاقهای خواب موکت کفپوش آشپزخانه با تهویه شوفاژ ـ کولر ـ تلفن مستقل ۲۷۱۶۱۵

آپارتمان از ۳۰۰ هزار تومان ببالا از چهار راه قصر تا شمیرانات تلفن ۲۲۸۹۷۱ تفکری

یك شرکت خارجی بساختمانی برای تاسیسات اداری خود بامشخصات مشروحه ودرمحدوده زیر در تهران احتیاج دارد:
۱ـ در حدود ۶۰۰ متر مربع زیربنا (فضای قابل استفاده برای دفاتر) بغیر از راهروها و غیره داشته باشد
۲ـ در حوالی میدان آرژانتین و یا میدان ونك و یا عباس‌آباد باشد.
۳ـ اگر تلفن و پارکینك داشته باشد تقدم دارد.
لطفا مراتب و شرایط را کتبا بصندوق پستی تهران شماره ۵۱ر۶۴ اعلام فرمائید.

فروش سرقفلی

یکباب مغازه دودهنه بزرك بادو اطاق دفتر درحدود ۳۰۰ متر و یك رشته تلفن و تجهیزات کامل و با موقعیت بسیار عالی در بهترین نقطه بلوار الیزابت بفروش میرسد
تلفن ۶۵۰۲۵۹ ـ ۶۵۷۹۱۰

دو دستگاه اپارتمان مقابل‌هم، ۳ اطاق خوابه مدرن و مهندسی ساز، با تلفن در آدرس زیر مناسب بفروش میرسد خیابان تاج بعد از دریان نو خیابان تاکستان پلاک ۱۱
۱ـ۲ ـ آ ـ ۱۵۶۵

میدان آرژانتین
آپارتمانی بسیار خوش طرح و خوش‌ساخت مجهز ۳ خوابه و حدود ۲۰ متر فروشی تلفن ۶۲۸۲۳۴
۱ـ۳ ـ ۱ـ۱۷۲۷

آپارتمان و مغازه‌فروشی ساختمانی دارای ۱۷۰ اطاق با مغازه‌وآپارتمان های ۲ و ۳ اطاق خوابه‌با سالن ناهار خوری وهال دارای فن‌کوئل کامل خیابان آریامهر میدان رستاخیز خیابان طاق‌بستان شماره ۲۲ ساختمان طاق بستان یکجا یا جداگانه‌بفروش میرسد تلفن دفترفروش ۶۵۵۸۵۶

آپارتمان
۳ و ۴ و ۵ اطاقه باقیمت مناسب نقد و اقساط تلفن ۷۹۴۶۵۴

فروش آپارتمان و ویلا ۲۸۴۳۸۰
۱ـ۱۰ ـ ۱ـ۱۳۶۹

در کوروش‌کبیرهم کف با حیاط و ۲ و ۳ بقیمت مناسب با تلفن برای شرکت یاسکونت ۸۴۹۴۰۴

آپارتمان درتهرانپارس
دو اطاق خوابه با ۲۰۰ هزار تومان وامبدون بهره ۴۰ ماهه تلفن ۳۴۲۹۱۳ و ۳۴۱۱۷۶

در فرح شمالی
آپارتمانهای ۲ اطاق خوابه ۱۰۵ متر و ۱۲۰ متر بفروش میرسد ۸۴۷۹۸۲
۱ـ۱۰ ـ ۱ـ۱۲۹۱

معاوضه با آپارتمان
قطعاتی زمین باسند مالکیت با آب و برق درمنطقه ییلاقی حومه‌کرج و ملارد با آپارتمان درتهران معاوضه می شود ۳۱۱۸۳۶
۱ـ۲ ـ ۱ـ۱۸۰۷

آپارتمان پهلوی جردن
۲ و ۳ اطاق خوابه ۲۵۰ و ۱۲۰ متر زیربنای مفید با سرویس کامل باقیمت مناسب به‌فروش می رسد ۲۲۲۴۷۹ و ۲۲۲۴۸۰
۱ـ۱۸۷۵

اکازیون
آپارتمان لوکس بتون آرمه مجهز به فن‌کوئل دو اطاق‌خوابه ۶۹۵ هزار تومان و یك اطاق خوابه ۵۹۵ هزار تومان‌درونك فوری به فروش میرسد تلفن ۸۵۲۴۸۱ ـ ۸۴۵۸۳۹

آپاتمان تهران‌پارس
نقد و اقساط ۷۸۱۹۱۸

۱۲ دستگاه آپارتمان تجارتی در یك ساختمان نیمه تمام جنوب خیابان ۴۵ متری سید خندان با شوفاژو کولر وپارکینك جداگانه یا یکجا پیش فروش می‌شود تلفن ۸۴۰۶۷۲

آپارتمان های فروشی
درونک
دو اطاق خوابه سالن ناهار خوری مجهزبه آسانسور فن کوئل انباری پارکینگ احضار سرایدار سیستم صوتی و انتن تلویزیونی کف پارکت و موکت با استخر مشترک ۷۵۰ هزار تومان فروشی ۸۵۳۷۳۶ و ۸۴۷۹۸۲

آپارتمان های لوکس فروشی درجردن نقداویا نصف‌وبقیه ۱۰ ساله با بهره بانکی

در بهترین نقطه جردن آپارتمان های ۳ اطاق خوابه با سالن نهار ـ خوری گچ‌بری شده با فن‌کوئل آسانسور و تمامی سرویس‌ها فرنگی با فیش تلفن‌و پارکینك اختصاصی آنتن‌مرکزی و اطاق مستخدم با سرویس جهت‌ساختمان موسسه خانه سازی‌پیام تلفن ۸۲۹۶۷۷ و ۸۳۹۵۷۷

در داودیه
آپارتمان ۱ اطاق خوابه ۶۰ متر باسرویس ۳۰۰ هزار تومان و ۲ اطاق خوابه با سرویس ۸۰ متر ۴۰۰ هزار تومان ۸۴۷۹۸۲ و ۸۵۳۷۳۶
۱ـ۱۰ ـ ۱ـ۱۸۳۵

آپارتمان های فروشی
در جردن گاندی ۴ و ۳ اطاق خوابه با سرویس کامل پارکینگ و انبار آماده تحویل ۲۲۲۴۷۹ و ۲۲۲۴۸۰

در فرح جنوبی
اپارتمان فروشی مساحت ۱۶۰ متر و دارای ۳ اطاق خواب سالن ناهار خوری شوفاژ پارکینگ فروشی ۸۵۳۷۳۶ و ۸۴۷۹۸۲
آ ـ ۱۸۳۶

اپارتمان فروشی شمال شهر ۹۲۸۰۸۲

خیابان وزراء کوچه‌سوم ۸ دستگاه آپارتمان دو اطاق‌خوابه با آب وبرق و شوفاژ آسانسور جدا گانه یا یکجا به فروش می‌رسد تلفن ۸۴۰۶۷۲

خانه فروشی

ساختمان مستقل شخصی ساز بسیار محکم و مدرن در مرکز تجارتی و سکونتی میدان‌هفت حوض نارمک دارای دو اپارتمان بزرگ ۵ اطاقی جمعا بمساحت ۲۸۲ متر مربع که‌هر یک سند مالکیت جداگانه دارد ودارای تراس ۴۰ متری و پشت بام وسیع نیز میباشد با تلفن منصوبه وموکت اعلا مقطوع بمبلغ یک میلیون و ۳۱۰ هزار تومان بفروش می رسد تلفن های ۷۳۴۶۹۷ و ۷۹۱۵۵۴
آ ـ ۱۵۶۷

منزل ۲۰۲ متر مساحت ۳۶۰ متر بنا نوساز خیابان سرباز پلاک ۲۲۶ و یکباب منزل ۱۶۰ متر مساحت ۳ طبقه زیر بنا فروشی. تخت‌طاوس دریای نورپلاک ۴۰ تلفن ۶۲۹۷۲۱ ـ ۸۴۲۶۳۰
۱ـ۳ ـ آ ـ ۱۵۲۸

آپارتمان فروشی واقع دراول کاخ شمالی
مشرف به بلوار ۳۶۰ متر زیربنا ۱۸۰ متر تراس چهار اطاق‌خواب ۳ حمام و ۳ سالن بزرك با تهویه مطبوع پارکت تلفن پرده کرکره و پرده و دوانبار و ۲ آسانسور تلفن ۶۵۴۱۹۱ ـ ۶۵۰۰۵۳

نیازمندیهای اطلاعات

تلفنهای: ۳۱۱۲۳۰-۳۱۱۲۲۹

اخبار نیازمندیهای اطلاعات تلفنی آگهی میپذیرد

یك باب منزل و سه باب مغازه تخلیه شده به مساحت تقریبی ۱۷۰متر با چهار رشته برق و تلفن و آب دایر واقع در بوذرجمهری غربی نکبه دباغخانه زیر بازارچه پلاك های ۳۷ و۳۹ و۴۱ و ۴۳ شهرداری بفروش میرسد طالبین به تلفن ۶۴۷۸۶۷ تماس حاصل فرمایند .

اگرتابحال منزل دلخواه خود را نیافته‌اید برای خرید با ما تماس بگیرید ۷۵۰۵۷۰
۱ـ۱۶۴۹

خانه فروشی شمال شهر ۹۲۸۰۸۲

در فرح جنوبی
خانه‌ای بمساحت ۴۰۰ متر ۵۰۰ متر بنا در دو طبقه هر طبقه۴ اطاق خواب مستغلاتی تلفن شوفاژ فروشی ۸۴۷۹۸۲
آـ۱۸۷۰

منزلی ویلائی۲ طبقه با استخر گلخانه ۴ اطاق خوابباکلیه تجهیزات آب و برق و تلفن در تهران پارس فروشی تلفن ۲۳۲۹۲۵
۱ـ۳ آـ۱۸۰۲

یکدستگاه ساختمان دو طبقه مشتمل‌بر چهار اتاق، سرویس کامل، حمام ، دستشوئی‌واقع در نیروی هوائی خیابان ۲۵ شهریور کوچه حاجی بابائی پلاك۱۲بفروش‌میرسد ، میدان سپه رادیو جاوید تلفن ۳۱۴۸۶۰
۱ـ۶ ۱ـ۱۷۰۱

واقع درعباس‌آباد
ساختمان اداری مجهز به ۱۰۰ اطاق و پارکینگ وسیع و اطاق کنترل فروشی ۸۵۳۸۰۷
۱ـ۳ آـ۱۷۱۰

خانه‌ای بمساحت ۴۰۰ متر (۲۵ × ۱۶) نبش خیابان های ۲۰ متری ابن‌یمین و ۱۶ متری سروش در فرح شمالی با ۶ اطاق خواب سالن بزرگ ، شوفاژ ، تلفن ، کولر بـه‌قیمت ۲۴۰۰۰۰۰ تومان فروشی‌تلفن ۸۲۵۰۷۵
آـ۱۵۱۷

درشمال شهر
چند دستگاه ساختمان ویلائی و مستغلاتی‌نوسازآماده فروش میباشد تلفن ۸۵۲۸۸۱
آـ۱۵۲۱

۱۳۸ × ۴ ضلع جنوبی
میدان بهارستان
از ۸ شب تلفن ۳۱۸۱۲۷یا مکاتبه با مالک ، آلمان :
Molai Berlin 12
Bismarckstr. 103
۱ـ۴ آـ۱۴۰۷۵

خانه‌ای بمساحت ۱۵۰ متر یکطبقه ۴ اطاق آب و برق نوسازواقع‌در ورامین خیابان اسفند آباد بفروش می‌رسد ۳۱۰۵۸۶
آـ۱۵۶۷

منزل فروشی‌در بهترین منطقه فرح شمالی ۸۴۶۴۵۵

خانه‌ای‌دوطبقه ۱۶۰ مترشمالی ۵اطاق۲نبش تلفن پرده کرکره دربماشین‌رو باجو ازساختمان ۳طبقه‌میدان‌ژاله خیابان تابنده ۳۵۱۲۵۵
۱ـ۲ آـ۱۷۱۶

دربهترین منطقه تهرانپارس ویلائی‌بمساحت۲۵۰متر دارای هفت اطاق شخصی ساز ۲ سرویس یک میلیون و ۲۵۰ هزارتومان بفروش می رسد ۸۴۷۹۸۲ و ۸۵۳۷۳۶
آـ۱۸۹۵ ۱ـ۶

پانسیون هتل مجهز ومبله شده‌مدرن کامل با تلویزیون وتلفن‌و شوفاژروشن وحیاط بزرگ که از شمال به‌خیابان سیمتری‌واز جنوب به خیابان ۱۰ متری محدود و دارای ۲۸اطاق و ۲۸ تخت خواب می باشد واقع در میدان فرح پهلوی ۴۵ متری سید خندان بمبلـغ ۲ میلیون و هشتصد هزار تومان بفروش می رسد تلفن۷۳۴۶۹۷

اکازیون
یک منزل سه طبقه باسرویس با۲شماره تلفن‌واقع درخردمند جنوبی بفروش میرسد تلفن ۳۱۵۶۱۴
آـ۱۵۴۰

منزلی بمساحت ۲۲۰ متر ۲ طبقه هر طبقه ۱۶۰ متر زیر بنا ۳ اطاق خواب وسرویس کامل بفروش میرسد تلفن ۸۴۶۵۴۸ از ۴ بعد ازظهر
۱ـ۶ آـ۱۵۵۵

باغ فروشی

قابل توجه علاقمندان سرمایه گذاری وشهرك سازان
باغ میوه بقطعات مختلف تفکیکی در ۸ کیلو متری اصفهان بر جاده آسفالته با تاسیسات(سالنهای مرغداری- دامداری) باآب و برق برای فروش یا معاوضه با آپارتمان و زمین در تهران تلفن۶۳۵۳۴۵
۱ـ۲ ۱ـ۱۹۰۱

سرقفلی مغازه

فروشیك کارخانه در میشریه تهران‌دارای ۲ سالن برای کار وانبار و سرویس کامل اب برق‌و تلفن بمساحت ۱۰۸۰متر مربع بعلت مسافرت بفروش‌می رسد تلفن ۳۵۴۹۹۴ از ساعت ۹صبح الی ۶ بعدازظهرمراجعه فرمائید.
آـ۱۲۲۹۸

عکاسی فروشی یا شراکت بقیمت مناسب ۹۳۲۴۸۰

یکباب زیر زمین بمساحت ۳۸۵ متر مربع باسند مالکیت‌جداگانه در خیابان پالیزی بفروش می رسدتلفن ۲۷۶۲۲۳ از ۱۲ الی ۱۶
۱ـ۲ آـ۱۶۰۰

مغازه‌ای واقع در شمیران کوروش کبیر ایستگاه اسدی‌با جواز لوازم‌التحریر و تلفن به فروش میرسد تلفن ۲۷۷۹۵۴
آـ۱۵۲۲

پارکینگ ۳ بر خیابان باباثیان و اگذار میشود از ۵ تا۸ تلفن ۶۵۰۶۴۹
۱ـ۳ آـ۱۶۰۷

سرقفلی یك نمایشگاه‌به مساحت ۳۰۰متر باضافه ۲۰۰ متر فضای باز و درب مجزا با ۳ شماره تلفن و جواز گالری در پهلوی بالاتر از تخت جمشید به‌فروش‌میرسد ۵تا۸ بعدازظهر تلفن ۸۹۵۸۶۱

۳زیر زمین بزرگ مناسب برای انبار یامحل کار و اگذار می شود تلفن ۸۲۴۰۸۶
۱ـ۱۶۵۶

یکباب مغازه نرسیده بمیدان کندی ۲۰ متری خوارزمشاه با جوازشوفاژ و تهویه و تلفن بفروش می رسد تلفن۳۴۵۵۷۷
۱ـ۱۳۱۲

مؤسسه‌آموزشی
با کلیه وسائل واگذار می‌گردد تلفن ۸۴۳۵۴۸

یکباب مغازه در خیابان‌بوستان ۱ گلستان ۳ پلاک ۵۱باشرایط مناسب فروشی ۹۴۲۸۶۷نبی
۱ـ۴ ۱ـ۱۵۹۳

مهد کودك دائر با ساختمان بفروش می‌رسد ۹۳۲۴۸۰

سالن آرایش زنانه در امیریه‌فروشی ۵۶۵۳۵۱

برای کار تولیدی‌و دفتر
۵۰ دستگاه آپارتمان باتهویه متبوع و آسانسور آماده به کار در خیابان نادری و اگذار میشود با تلفن های ۳۹۳۷۲۳ و۳۹۳۹۴۴ و ۳۰۴۲۲۷ تماس حاصل فرمائید.
۱ـ۶ آـ۱۷۱۸

مغازه نبشی خرازی با جواز کسب در حوالی ژاله به علت انتقال به شهرستان‌واگذارمیشود تلفن ۳۴۹۸۶۶ از ۴تا۷

کارخانه‌تولیدی‌ماکارونی
کلا یاقسمتی از ان فوری بفروش میرسد منطقه پستی۱۶ صندوق شماره ۶۴٫۵۳۷مکاتبه فرمائید.

زمین فروشی

زمین صنعتی فروشی ۹۳۶۷۵۳

فروش‌زمین ساختمانی۹۲۸۰۸۲
۱ـ۱۳ آـ۱۶۲۲

زمین مهرشهر و شهرك غرب فروشی ۸۳۱۴۰۲ ۸۲۴۰۱۰

زمین

چندقطعه زمین در منطقه‌ییلاقی کرج با اب و برق مناسب جهت سکونت با شرایط سهل نقدواقساطیدون بهره بفروش میرسد ۳۱۲۷۳۹
۱ـ۲ آـ۱۵۸۹

معاوضه در نیاوران
زمین دو نبش ۱۶۰۰ متر با ساختمان یا اپارتمان معاوضه یابفروش میرسد تلفن۸۴۵۰۵۱
آـ۱۹۰۲

کرج کیلو متر ۱۲حدود ۸۵۰۰ متر زمین بین اتوبان و جاده قزوین جنب خروجی کردان با آب از رودخانه‌بیواسطه متری ۴۰ تومان عصرها تلفن ۹۷۴۲۸۵

فروش ۴ قطعه زمین کارگاه‌با جواز ساختمان هر یک ۲۵۰ متر۳نبش ۳ خیابان ۱۲ متری نزدیک شیر پاستوریزه جاده قدیم کرج تلفن ۴ـ۶۶۴۵۹۱
آـ۱۵۹۳

یکقطعه زمین شمالی ۶۷۶ متر مربع سلطنت آبادبهارستان هفتم‌تلفن ۶۲۰۳۵۴

زمین جهت مرغداری ۲۲۵۰۰ متر بر جاده ۴۵ متری اسفالته فروشی تلفن ۵۶۲۵۸۰ عصر ها۹۵۶۸۳۴
۱ـ۱۳۲۰ ۱ـ۱۰

حوالی آیزنهاور

چند قطعه زمین مسکونی‌هر قطعه ۵۰۰ متر بقیمت عادله به فروش میرسد ۹۳۹۵۰۹
آـ۱۵۲۰

زمین قابل ساختمان
باجواز در فردیس کرج با اتومبیل معاوضه میشود ۹۳۹۵۰۹

۵۲۵ متر زمین بر ۱۵ متری شمس‌آباد بقیمت مناسب‌فروشی تلفن ۲۶۵۱۹۶
آـ۱۶۶۸

اجاره آپارتمان

اجاره‌هرنوع‌ویلاآپارتمان ومحل‌کارتلفن ۹۳۶۱۸۱

آپارتمان جهت سکونت ودفتر کارموجود است ۸۵۸۹۰۲
آـ۱۳۷۰

آپارتمان اجاره محل کار ۹۳۳۹۷۶
۱ـ۱۰ ۱ـ۱۶۳۴

موجود برای اجاره همه‌نوع‌آپارتمان‌مسکونی ومحل‌کارباجاره‌مناسب ۸۴۲۲۶۰ و ۸۵۴۵۸۶

خانه‌ای ۲ طبقه باحیاط به مساحت ۳۵۰ متر ۷ اطاق خواب باضافه‌اطاق سریدار ۲ شماره تلفن بیست و پنج‌هزار تومان اجاره داده‌میشودخیابان شاه عباس تلفن های ۳۱۳۱۸۰ ـ۶۲۱۱۵۱

آپارتمان اجاره‌ای

تعداد ۲۴ دستگاه آپارتمان
با پارکینك کامل در خیابان آیزنهاور یکجا به ادارات و موسسات دولتی و ملی به اجاره واگذار میشود ازساعت ۹ تا ۱۲ صبح و ۴ تا ۶ بعدازظهرتلفن ۹۳۶۴۵۷

سیدخندان
یکدستگاه آپارتمان ۲ اطاق خوابه ۴۱۰۰ تومان آماده اجاره است ۲۳۷۴۷۵
آـ۱۹۰۶

حیاط در بست فرح جنوبی
۴اطاق ۲ زیر زمین با تلفن برای محل کار ۷۰۰۰ تومان اجاره و ۳۰۰۰۰ تومان‌ودیعه ۸۵۳۷۳۶

آپارتمانهای ۲ و۳ و۴ و۵ اطاق خوابه برای اجاره
تهیه مسکن‌گلدهاوس تلفن ۶۵۰۴۱۳ و ۶۵۲۶۳۲

مناسب شرکتهای بزرك‌و کلینیك برخیابان میرداماد
۲۰۰۰متر بنا در ۴ طبقه‌دارای ۱۱آپارتمان ۴۸ اطاق بایکزیر زمین بزرگ و پارکینگ با ۴ تلفن و شوفاژ اجاره داده‌می شود ۸۴۷۹۸۲ و ۸۵۳۷۳۶
۱ـ۱۸۶۹

رهن سه‌راه ضرابخانه
۳ اطاق طبقه اول‌باشوفاژ و حیاط باسرویس رهن داده‌می شود تلفن ۸۴۵۰۵۱
۱ـ۱۹۰۶

ساختمان ۶۰ اطاقه
میدان‌ارژانتین اجاره ۱۰۰۰۰۰ تومان تلفن ۶۲۵۲۰۱
۱ـ۱۸۳۵

۲۰ دستگاه آپارتمان
۳ و۴ و۵ اطاق خوابه در خیابان‌های وزراء پهلوی جردن اجاره داده می شود ۶۲۲۵۱۱

آپارتمان مستقل ۳ اطاق‌خوابه هال سالن پذیرائی و ناهار خوری دارای آب و برق و تلفن‌مشترک نظام الملک اجاره ماهیانه ۳۵۰۰۰ریال بعد ازظهر ها تلفن ۸۴۴۵۰۶

محل کار
یک ساختمان دو طبقه‌باحیاط هر طبقه دارای پنج اتاق . سرسرا. حمام . آشپزخانه . کولر. تلفن . باموکت بدون واسطه یکجا ماهیانه ۲۵۰۰۰ تومان اجاره داده می شود. نشانی روزولت دیبا پلاک ۳٫۴۸بعد ازظهرها ۴ تا۸ تلفن ۸۲۱۵۰۸
۱ـ۲ ۱ـ۱۵۲۹

هرنوع آپارتمان ویلا ومحل کار اجاره داده میشود تلفن ۹۳۶۷۵۳
۱ـ۱۲ آـ۱۷۲۳

اجاره بر فرح پهلوی
آپارتمان ۲ اطاقه برای محل کار با تلفن مستقل و شوفاژ ۵۰۰۰ تومان اجاره ۸۵۳۷۳۶ و ۸۴۷۹۸۲
آـ۱۸۹۲

اکازیون- انبار
سالن ۸۰۰ متری باآب و برق واقع در جاده تهران وعلیشاه عیوض برای هر کاری اجاره ۹۳۰۳۱۸
۱ـ۳ آـ۱۶۱۱

پهلوی بالا ساختمان دو طبقه ۱۱ اطاق مجهز به تمام وسائل با ۲تلفن یا طبقه دوم مجزا ۶۸۰۴۶۷
۱ـ۳ آـ۱۶۳۴

درمعروفترین ساختمان تجارتی ایران
ساختمان آلومینیوم
تعدادی‌دفاتر تجارتی باموقعیت بسیارعالی و انبار برای اجاره آماده می باشد تلفن۶۶۴۴۸۰

فلکه سوم تهرانپارس
آپارتمان لوکس ۳ اطاقه بزرك ۲۰۰ متر اجاره داده میشود. ۸۴۵۶۶۴

یکدستگاه آپارتمان جهت دفتر کار ۴ اطاق مجزا تجهیزات کامل سیستم تلفن داخلی با شرایط مناسب خیابان فرح جنوبی‌نبش تخت طاوس لطفا باتلفن ۸۵۰۹۶۹ تماس‌بگیرید
۱ـ۶ آـ۱۹۳۱

اجاره بین پهلوی جردن
۳اطاق‌خواب با سرویس کامل تلفن مستقل اجاره داده می شود ۲۲۲۴۷۹ و ۲۲۲۴۸۰
آـ۱۸۷۶

جهت شرکتهای معظم
۳۰ اطاق در حوالی عباس آباد شاهنشاهی نوساز با سرویس کامل و تلفن ارزان اجاره داده میشود ۲۲۲۴۷۹ و ۲۲۲۴۸۰

آپارتمان ۳ اتاق خوابه در ونکبصورت‌زیر زمین باحیاط همکف رهن ۲۵۰ هزار تومان تلفن ۶۸۵۰۷۶

طبقه دوم منزلی در شهرآرا ۳ اطاق خوابه مبله و غیر مبله‌اجاره تلفن‌صبح۹۴۱۷۰۰- بعدازظهر ۹۸۱۹۹۲
آـ۱۵۶۶

نیاز آپارتمان اجاره

یک زوج جوان بیک دستگاه آپارتمان دو اطاق خوابه در شمال شهر برای اجاره‌تا۵۰۰۰ تومان فوری نیازمند است ۸۴۹۵۲۴ یا ۷۳۹۰۰۹
۱ـ۱۵۳۹

چندین خانواده

آمریکائی و آلمانی
بتعدادی اپارتمان وویلا در شمال شهر مخصوصا پهلوی داودیه دروس سلطنت آبادبا شوفاژ و کولر و تلفن نیاز فوری دارند ۶۸۷۸۱۲
۱ـ۱۰ آـ۱۷۲۵

مستاجرخارجی

برای روسا و کارمندان خارجی چند شرکت به تعدادی ویلا و همکف‌در شمال تهران نیازمندیم تلفن ۲۹۳۳۶۱ و ۲۹۴۶۸۸

نیازفوری

بتعدادی آپارتمان جهت محل کار و سکونت ۸۵۴۵۸۶

آپارتمان اجاره محل کار ۹۳۳۹۷۶
۱ـ۳ آـ۱۷۶۷

نیاز آپارتمان برای خارجی ۸۵۷۵۸۵

بتعدادی آپارتمان جهت محل کار وسکونت‌فوری نیازمندیم‌تلفن ۹۳۹۸۶۵

نیاز خانه‌وویلااجاره

تعدادی ویلاوآپارتمان برای خارجیان شرکت شمال‌شهر احتیاج‌است ۸۵۰۶۳۱

در رامسر
ویلای قشنگی تمام مبله خوب از ۱۵ اسفند تا ۱۵ مرداد ۳۰ هزارتومان اجاره داده میشود مدت بیشتر هم بخواهید ممکن است بتلفن ۲۷۶۳۰۸ مراجعه فرمائید
۱ـ۱۶۰۲

مورد نیاز انبار

بیك انبار بین ۲ تا ۴ هزار مترمربع‌که حداقل ۱۰۰۰ متر آن مسقف باشد با تلفن جهت یك شرکت امریکائی مورد نیاز است با تلفن ۶۲۶۱۵۸با آقای‌ضابطی تماس بگیرید .

یك کارگاه و گاراژ با ده دهنه سالن و حیاط با آب و برق سه فاز در جاده ساوه کیلومتر ۶ جهت اجاره تلفن ۵۳۱۰۱۱

ویلاو همکف‌شمال‌شهر برای خارجیان نیازمندیم ۲۳۰۲۷۳

جهت یك مدیر خارجی
نیاز ویلا یا همکف با۲ اطاق خوابباجاره ۲۰ هزار تومان حوالی ونک ـ سلطنت آبادو نیاوران تلفن ۲۲۷۶۳۸ ـ ۲۲۷۶۳۹
۱ـ۱۸۸۵

نیاز ویلای اجاره
جهت سکونت‌کمپانی فرانسوی بیک ویلا در شمال شهر از عباس‌آباد تا ونک وشمیرانات با اجاره حداکثر ۲۵۰۰۰ تومان نیازمندیم ۸۴۸۴۲۴
آـ۱۸۸۴

نیازفوری

برای کارمندان خارجی به چند دستگاه ویلا و آپارتمان طبقه همکف‌یا طبقه اول با استخر ۲۴۵۶۸۵

نیاز اجاره جهت خارجی
برای ۱۵ خانواده خارجی به چند دستگاه آپارتمان ۱ تا۳ اطاق خوابه در شمال شهر بااجاره‌حداکثر ۱۸۰۰۰ تومان نیازمندیم ۲۳۳۸۳۸
آـ۱۶۳۹

ویلا، همکف شمال‌شهر برای‌خارجیان نیازمندیم تلفن ۹۳۳۳۶۰

نیاز ویلا مبله و غیر مبله ۲۲۷۶۳۸

ویلا و آپارتمان درشمال شهر برای کارمندان عالیرتبه شرکت خارجی فوری نیازمندیم۲۲۲۶۳۰ و ۲۲۷۵۱۱

نیاز ویلای اجاره ۸۴۸۴۲۴
۱ـ۱۰ آـ۱۴۲۱

نیازخریدخانه‌وویلا

خریدو فروش مهرشهر گوهردشت فردیس ۹۲۲۷۳۹
۱ـ۱۰ آـ۱۷۲۷

خرید خانه کلنگی شمال شهر ۹۲۸۰۸۲

خرید فوری منزل ویلائی باقیمت حدود۱۰میلیون تومان حوالی شمال شهر ونک و یوسف آباد تلفن ۲۲۶۴۸۷ و ۲۲۴۴۳۰
آـ۱۶۰۹

نیازخریدآپارتمان

خریدار آپارتمان و ویلا ۲۸۴۳۸۰
۱ـ۱۰ آـ۱۳۷۱

نیازخریدزمین

آگهی
یك میلیون متر مربع زمین بین کیلو متر ۱۰تا ۵۰ جاده :
تهران ساوه ـتهران قم تهران سمنان ـ قزوین کرج ـ تهران، آبعلی ـ خریداریم با صندوق پستی ۲۳۰۵ مکاتبه فرمائید

خرید زمین ساختمانی۹۳۳۹۷۶
۱ـ۱۳ آـ۱۶۲۳

زمینهای‌تهران پارس خریداریم ۷۹۳۰۲۰

زمین در مهرشهر و شهرك غرب خریداریم ۸۲۴۰۱۰ و ۸۳۱۴۰۲

خریدار زمین افسریه ۳۴۱۳۵۹
۱ـ۱۰ آـ۱۶۲۳

خرید و فروش زمینهای بلوار رضاپهلوی ۳۴۵۶۵۳

خرید زمین بلوار رضا پهلوی ۳۴۴۹۸۲

زمینهای تاکستان را خریدارو فروشنده‌ایم تلفن ۹۲۵۳۴۸
۱ـ۱۰ ۱ـ۱۷۲۶

زمینهای افسریه وبلوار رضا پهلوی خریداریم تلفن ۳۴۳۳۴۶

خریدار زمین

زمین‌های ساختمانی در شمال شهر فوری خریداریم ۸۲۸۷۸۶

بنگاه معاملات املاک

بورس اراضی مهرشهر کوی ولیعهد گوهردشت ۶۴۸۲۵۵

دفتر پارس
مرکز معاملات‌املاك‌شهر وشمیرانات ۸۴۱۵۵۸

خرید وفروش مهرشهر گوهردشت ،فردیس ۹۲۲۷۳۹

خانه های کلنگی وزمین ساختمانی
درتمام نقاط شمال شهرخریدار و فروشنده‌ایم تلفن های ۹۳۳۹۷۶ و ۹۲۸۰۸۲
آـ۱۶۵۹

چرا تابه حال منزل شمافروش نرفته است لطفا با ما تماس بگیرید ۷۵۰۵۷۰
آـ۱۶۴۴

خریدار و فروشنده زمین ۲۸۴۳۸۰
آـ۱۳۷۰

شهر مسکن
برای خرید فروش اجاره آپارتمان ویلا خانه و جهت سکونت یا محل کار پیدا کردن مستاجر و خریدار دلخواهتان با ما تماس بگیرید .
۸۵۷۷۹۸

تفکیك
آپارتمان ـ اراضی و
مباشرت
در امور املاك
۷۵۳۱۱۲

بورس املاك شمیران دفتر براتی ۲۷۲۵۷۵
آـ۱۸۲۱

معاملات پول

وام به چك کارمندی ، تلفن ملك ۳۱۶۹۹۷

وام درمقابل‌چك‌کارمندی
۷۵۲۱۳۳

پول موجود است تلفن ۶۸۰۱۳۶

برای تهیه وام فقط درمقابل وثیقه‌ملکی ازیکمیلیون‌تومان‌ببالاباما تماس بگیرید ۶۶۴۶۱۸ ـ۶۶۶۲۶۳ـ۶۶۰۲۰۰

پول شرطی ازصد هزار تا ۵ میلیون تومان‌ببالا ۹۲۰۸۲۹

پول شرطی موجود ۶۸۴۵۲۵

پول فوری‌در مقابل‌خانه و مستغلات موجود ۹۲۸۴۶۵

وام‌فوری

ارزانتر از همه جا روی ملك ـ اتومبیل‌و چك کارمندی و مازاد ملك چنانچه در رهن و گروباشد فوری‌پرداخت میشود
۶۴۴۵۱۹

چك کارمندی
۸۳۹۷۴۰

پول در مقابل املاك شمال شهر و شمیران موجود ۸۲۵۲۶۳ و ۸۲۹۵۲۷
۱ـ۱۲۲۳۹

پول

در مقابل چك کارمندی مازاد سند ملك و تلفن
چنانچه در رهن یا گرو باشد در اسرع وقت پرداخت می نمائیم.
۶۶۰۴۰۰
۶۶۹۷۰۰

اگر پول راکد خود را توسط شرکت ما
معامله شرطی نمائید درصورت تاخیردر برگشت پول میتوانید باانتقال سند شرطی بنام ما، پول خودرا فورا از مادریافت دارید ۶۴۵۶۶۱

پول از ۵۰۰ هزار تا ۵ میلیون تومان ارزانتراز همه‌جا ۶۴۵۶۶۱

پول موردنیاز

بپول‌راکدشما
هزاری ۵۰ تومان سود میدهیم ۳۱۶۹۹۷
آـ۱۶۶۹

معاملات تلفن

مرکز خرید و فروش تلفن۳۳ـ۳۲ـ۸۵۳۰۳۱

قبوض وسهام

قرضه‌های دولتی را خریداریم ۶۶۶۲۶۳ ـ ۶۶۴۶۱۸

استخدام

بانوی مستخدم
باحقوق مکفی مورد احتیاج است از ساعت ۵الی ۸٫۵ باتلفن ۳۰۵۰۳۸ تماس حاصل فرمائید.
آـ۱۸۱۲

بچند نفر جوان فعال آشنابه زبان‌انگلیسی‌با اتو مبیل‌نیازمندیم تلفن ۸۴۷۱۳۲
آـ۱۶۷۲

بیک نفر دوشیزه یا بانوجهت جوابگویی تلفن نیازمندیم ۶۶۵۷۵۶
۱ـ۱۷۰۸

کار شبانه‌روزی در نیاوران
خانمی حدود ۴۰ ساله جهت اداره منزل و بچه داری با حقوق خوب نیازمندیم تلفن ۲۸۷۳۳۴
آـ۱۸۰۰

استخدام

بیک مستخدم زن بطور شبانه روزی نیازمندیم تلفن۶۸۷۳۸۴
۱ـ۲ آـ۱۶۴۷

آگهی استخدام
استخدام ماشین‌نویس
بیک‌خانم ماشین نویس‌ورزیده دیپلمیا حدود دیپلم بطورتمام وقت مورد نیاز است از علاقمندان‌تقاضا داردرخواست خود را باذکر مشخصات‌کامل، نشانی و شماره تلفن به‌آدرس روزنامه اطلاعات راهنمای شماره ۷۱۰ ارسال‌دارند.
۳۱ ۱ـ۱۶۹۱

فقط ۱۸ نفر
بعداز آموزش رادیو و تلویزیون نقشه کشی برق فشار قوی وماشین نویسی بکار مشغول شوید تلفن ۶۴۹۴۹۴

آگهی استخدام
سکرتر وراننده
یک شرکت آلمانی افراد زیر را بهمکاری دعوت مینماید:
۱ـ یکنفر سکرتر که بزبان آلمانی یا انگلیسی تسلط داشته باشد و ضمنا ماشین نویسی فارسی‌راخوب بداند.
۲ـ یکنفرراننده مجرب‌و مسلط که کمی المانی یا انگلیسی بداند .
داوطلبان‌میتوانند تقاضای‌خود را باذکر مشخصات کامل ، نشانی و شماره تلفن به‌آدرس روزنامه اطلاعات راهنمای شماره ۷۰۹ ارسال‌دارند.
۱ـ۳ آـ۱۶۹۰

زنانه دوز درجه یک نیازمندیم تلفن ۷۵۶۸۱۲
۱ـ۲ آـ۱۶۴۳

آگهی استخدام
حسابدار دیپلمه
حسابدار خوشخط باحداقل یکسال‌سابقه‌کار موثرحسابداری که دارای دیپلم ریاضی باشد استخدام میشود. آشنائی‌به زبان‌انگلیسی‌یک امتیازمحسوب میشود علاقمندان می توانند تقاضای همکاری خودرا با ذکر مشخصات کامل ، نشانی وشماره‌تلفن به ادرس‌روزنامه اطلاعات راهنمای شماره ۷۰۸ ارسال دارند.
۱ـ۳ آـ۱۶۸۹

آگهی استخدام
استخدام ویزیتور
به افراد با تجربه‌ای که در امور خرید وفروش کار های ساختمانی و ارد هستند نیازمند است از علاقمندان دعوت می شود چنانچه مایل بهمکاری‌با این‌شرکت هستندتقاضای خود را باذکر مشخصات کامل ، نشانی‌و شماره تلفن به آدرس روزنامه اطلاعات راهنمای شماره ۷۰۷ ارسال‌دارند.
۱ـ۳ آـ۱۶۸۸

آگهی استخدام
مهندسین مشاور بهمکاری دعوت مینماید:
۱ـ مهندس معمار باتجربه
۲ـ نقشه‌کش معماری باتجربه
متقاضیان میتوانند تقاضای همکاری خود را با ذکر مشخصات کامل ، نشانی و شماره تلفن به آدرس روزنامه اطلاعات راهنمای شماره ۷۱۱ ارسال‌دارند.
۱ـ۳ ۱ـ۱۶۹۲

به‌یك مستخدم تمام‌وقت نیازمندیم تلفن۷۹۰۶۳۹

بتعدادی‌کارگر بسته‌بند دوشیزه‌یا بانونیازمندیم تلفن ۷۶۳۱۵۲

به تعدادی کارگر مرد نیازمندیم تلفن۷۶۳۱۵۲

به افراد زیر نیازمندیم
۱ـ استادکار سلف ـ سرویس‌ساز
۲ـکارگر ورقکاراستیل و سلف‌سرویس ساز
۳ـ کارگر لگن‌ساز
۴ـ استادکار ساخت وسایل دفتری
تلفن ۶۴۲۳۸۵

آگهی استخدام
استخدام تلفنچی
بیکنفر دوشیزه یابانو که به کلیه امور سکرتری اشنائی داشته‌باشدو بتواندجوابگوی تلفن باشد نیازمندیم لطفا تقاضای همکاری خودرا با ذکر مشخصات کامل ، نشانی و شماره‌تلفن به ادرس‌روزنامه اطلاعات راهنمای شماره ۷۰۵ ارسال دارید.

بیك خدمتکار زن شبانه روزی برای کار منزل و آشپزی سبك جهت یك خانواده چهار نفره ـ نیازمندیم از متقاضیان تقاضا میشود تا قبل از ساعت ۷ شب با تلفن ۲۲۲۱۳۹ تماس حاصل نمایند .

خانمی جهت منشیگری ۶۶۹۲۶۱ سه‌راه شاه

آگهی استخدام
شرکت ساختمانی
بهمکاری یکنفر مترور که مسلط بزبان انگلیسی و ۳سال سابقه کار داشته باشد نیاز دارد.
ازواجدین شرایط خواهشمند است تقاضای همکاری خود را باذکرمشخصات کامل ، نشانی و شماره تلفن به‌آدرس روزنامه اطلاعات راهنمای شماره ۷۰۴ ارسال فرمائید.

آگهی استخدام
شرکت صنعتی و تولیدی
استخدام مینماید:
۱ـ چندنفر دوشیزه یا بانوی تلفنچی که دارای تحصیلات حدود دیپلم باشند ، اشنایان بزبان‌انگلیسی حق تقدم‌خواهند داشت .
۲ـ تعمیرکار ماشین آلات صنعتی
(داشتن برگ معافی و سواد خواندن و نوشتن ضروری است)
داوطلبان میتوانند تقاضای همکاری خود را باذکر مشخصات کامل ، نشانی و شماره تلفن به آدرس روزنامه اطلاعات راهنمای شماره ۷۰۲ ارسال دارند.

به یك خانم سکرتر نیازمندیم تلفن۸۹۲۲۴۳

شرکت
ال. پی .ال
ایران
به تعدادی دیپلمه فنی‌در رشته برق و تلفن و یا دارای ۳ سال تجربه کاری باشند با شرایط زیر استخدام مینماید .
۱ـ حداکثر سن ۳۵سال
۲ـ معافیت دائم یاخاتمه خدمت
۳ـ داشتن‌زبان‌انگلیسی تا حدود رفع نیاز .
داوطلبان از ساعت ۸ الی ۴ بعدازظهربه تلفن های ۶ـ۶۸۵۴۰۵ و یا خیابان پهلوی توانیر نبش نظامی گنجوی شماره ۵۴۲ آقای آگنج مراجعه‌نمایند.

افرادزیر جهت خدمت در شهرستان استخدام‌میشوند
۱ـ مهندس راه و ساختمان با حداقل۱۰ سال سابقه در نظارت کارهای راه‌سازی
۲ـ مهندس راه و ساختمان با حداقل ۵ سال سابقه در نظارت کارهای راه‌سازی
۳ـ تکنیسین راه و ساختمان با حداقل ۵ سال سابقه در نظارت کارهای راه‌سازی
۴ـ ناظر فنی با حد اقل ۵ سال سابقه در نظارت‌کارهای‌راهسازی
طالبین به خیابان‌فیشر آباد خیابان نیکو شماره ۴۳ و مهندسین مشاور اتکو مراجعه فرمایند .

بیکنفر پرستار بچه بطور نیمه وقت یا شبانه روزی نیازمندیم تلفن ۲۶۱۰۳۵
۱ـ۲ آـ۱۵۵۸

گروه صنعتی
بهار
(کارخانجات زاگرس)
استخدام میکند
۱ـ حسابدار و کمک حسابدار
۲ـ طراح ونقشه‌کش قالب
۳ـ سرپرست قسمت نقشه کشی و طراحی قالب در کارخانه
داوطلبین به دفتر مرکزی زاگرس وزراء خیابان گاندی تلفن۶۸۶۵۶۵ـ ۶۸۶۱۱۱مراجعه نمایند.
آـ۱۵۶۴

پرستارمردشبانه روزی‌استخدام می‌شود تلفن ۶۴۳۷۶۷
آـ۱۵۸۰

شرکت تولیما استخدام میکند
۱ـ سرپرست کارخانه یکنفر
۲ـ راننده پایه یک ۲ نفر
۳ـ کارگر جوشکار با سابقه ۶نفر
همه روزه‌از ۳ تا۵ بعد ازظهر در تهران خیابان ایزنهاور مقابل وزارت کار شماره ۴۳۲ مراجعه فرمائید.
۱ـ۳ آـ۱۸۲۵

آگهی استخدام
دفتر بیمه‌کااس‌کا استخدام می نماید سکرتر اشنا به تایپ فارسی و بازاریاب ۶۵۹۳۱۸
۱ـ۲ آـ۱۸۲۶

حسابدار
یکحسابدار لیسانسیه باتجربه کافی مورد نیاز است با تلفن های ۶۲۹۸۱۹ و ۶۲۶۱۵۸ آقای گرامی تماس حاصل شود.
آـ۱۸۳۰

بیك شانه‌کن ماهرو یک برشینگ کار و یک پادو با حقوق عالی‌خیلی‌فوری‌نیازمندیم ۲۲۸۶۹۵
آـ۱۵۱۸

استخدام
تکنیسین برق
کارخانه صنعتی بهمکاری چند نفر تکنیسین برق و برقکار الکترو موتورپیچ نیازمند است علاقمندان میتوانند تقاضای همکاری‌خودرا باذکرمشخصات کامل، نشانی و شماره تلفن‌به آدرس‌روزنامه‌اطلاعات راهنمای شماره ۷۱۵ ارسال فرمایند.
۱ـ۳ آـ۱۵۶۸

به یک نفر دوشیزه که برای دکلماسیون شعر و صدا و بیان‌خوب داشته باشدنیازمندیم از ساعت ۱۲ تایک بعد ازظهر ۷۵۳۳۳۲
۱ـ۱۵۵۱

خانه‌شمارابخارجیان اجاره‌میدهیم

سازمان مسکن پارس
خانه بخارجیان اجاره‌میدهد
خرید ۸۴۸۴۲۴
وفروش ۸۵۳۸۵۳

مؤسسه امور خارجیان
تخت‌جمشید جنب‌بهار
۷۵۱۷۸۲ ـ ۷۵۲۳۵۸

وزیری
۶۵۸۱۸۸
۶۵۳۷۴۳
اجاره بخارجیان ـ خرید ـ فروش .

۸۲۴۹۵۳
سازمان نیازمندیهای خارجیان
خانه‌شمارابه‌خارجیان اجاره‌میدهد
۸۲۷۹۰۱-۸۳۸۱۰۶

یونیک UNIQUE
خانه بخارجیان اجاره میدهد
۲۲۵۵۰۴
۲۲۶۴۸۷

مؤسسه ظفر ZAFAR
سریعترین مرکز اجاره
خانه بخارجیان اجاره میدهد
۲۲۷۷۴۶-۲۲۸۵۸۹

آژانس استار
اجاره بخارجیان
۸۴۶۱۶۳-۸۵۶۱۷۴

اجاره بایرانی وخارجی
۲۶۷۲۲۹

مرکز اجا

نیازمندیهای اطلاعات

تلفنهای: ۳۰۳۷۰۲-۳۱۱۲۱۹-۳۱۱۲۲۵-۳۱۱۲۲۴

نیازمندیهای اطلاعات تلفنی آگهی میپذیرد

به چند نفر بانو یا دوشیزه حدود سیکل جهت کار در آزمایشگاه نیازمندیم ۶۵۵۸۱۵ـ ۱۷ الی ۲۰
آ-۹۳۴۱

آگهی استخدام
تکنیسین ساختمان
تکنیسین ساختمان با سابقه جهت کارگاه مورد نیازاست از علاقمندان خواهشمند است تقاضای‌خودرابا ذکرمشخصات کامل ، نشانی و شماره تلفن به آدرس روزنامه اطلاعات راهنمای شماره ۷۱۶ ارسال دارند.
۱-۳ آ-۱۵۶۷

یك مستخدم با سابقه تمام وقت و یك راننده با تجربه نیازمندیم تلفن ۲۷۷۸۰۱ - ۲۷۷۸۸۱

آگهی استخدام
مهندس راه و ساختمان
جهت استخدام در شرکت ساختمانی بهمکاری یکنفر مهندس راه و ساختمان با ۳ سال سابقه کار در کارگاه‌نیاز است لطفاً تقاضای خودرا با ذکر مشخصات کامل ، نشانی، و شماره‌تلفن به‌آدرس روزنامه اطلاعات راهنمای شماره ۷۱۴ ارسال‌دارید.
۱-۳ آ-۱۵۶۹

استخدام
تکنیسین برق و تاسیسات جهت کارگاه‌شهرستان مورد نیاز است
۶۵۷۷۹۴

آگهی استخدام
شرکت ساختمانی
استخدام میکند:
۱ـ نقشه بردار با ۵ سال‌سابقه کار
۲ـ حسابدار با ۳ سال سابقه کار
۳ـ تکنیسین راه و ساختمان
از علاقمندان دعوت می شود تقاضای‌خودرا باذکرمشخصات کامل، نشانی و شماره تلفن‌به آدرس‌روزنامه‌اطلاعات راهنمای شماره ۷۱۳ ارسال‌دارند.
۱-۳ آ-۱۵۷۰

گروه مونتنی
دوشیزه یا بانو مسلط به زبان انگلیسی و فرانسه جهت ماشین ـ نویسی استخدام‌مینماید تلفن ۸۵۵۹۲۴ و ۸۵۷۳۰۷ ازساعت ۸٫۵ الی ۱۲٫۵ ظهر .

آگهی استخدام
استخدام منشی
یک شرکت بزرگ تولیدی به یکنفر تایپیست فارسی و لاتین که مسلط بزبان انگلیسی باشد مورد نیاز است . واجدین شرایط می توانند تقاضای خودرابا ذکر مشخصات‌کامل، نشانی و شماره تلفن به‌آدرس روزنامه اطلاعات راهنمای شماره ۷۱۲ ارسال‌دارند.
۱-۳ آ-۱۵۷۱

کارگر آرایشگر مردانه مورد نیاز است ۷۶۶۵۹۷
۱-۲ آ-۱۵۶۹

بیکنفر دوشیزه جهت سکرتری تمام وقت نیازمندیم ۸۴۵۸۰۷
آ-۱۵۳۲

به یک مستخدم تمام وقت نیازمندیم تلفن ۷۹۰۶۳۹
۱-۲ آ-۱۵۵۲

سالن آرایش الیزا
بیک نفر مانیکوریست براشین کار و شاگرد پادو نیازمند است تلفن ۷۵۵۶۲۳
آ-۱۵۵۳

به چند نفر راننده جهت‌پارکش شهری نیازمندیم ۷۳۱۱۱۱
ا-۱۵۵۴

بچندنفر کارگرشیشه‌بر آشنا بکار های در آلمینیوم نیازمندیم‌تلفن ۳۴۷۹۱۷ از ۴ تا ۷

تولیدی بچگانه
و دخترانه به چندکارگر و کمك کارگر نیازمند است پهلوی نرسیده‌به میدان‌ونك خیابان‌توانیر بعداز قصر شیرین خیابان گنجوی مقابل دانشکده زبان طبقه دوم درورودی

تامپسون
استخدام میکند
فرزکار درجه یک۲
بورنیک کار درجه۱
سوراخکار درجه ۲
برقکار درجه۲
نقاش درجه ۱
کیلو متر ۹ جاده مخصوص کرج روبروی بستنی کیم خیابان نوریانی دست چپ خیابان علاء
آ-۱۵۲۲

استخدام سکرتر
دوشیزه یا بانوئی وارد به امور سکرتری داشتن سابقه کار برای تمام وقت و دانستن زبان انگلیسی تایپ فارسی‌و لاتین مورد نیاز است تلفن ۳۱۲۲۹۰ و ۳۱۴۷۷۸شرکت دارمان اینترپرایز

استخدام راننده
یکنفر راننده باسابقه پایه یکم موردنیاز است واجدین‌شرایط باتلفن های ۷۷ـ۸۳۰۰۷۶تماس حاصل نمایند.
آ-۱۵۳۵

احتیاج به معین نویس‌حساب‌داری ۸۳۰۰۷۶ از ۸ الی۱۳
ا-۱۵۳۷

جویای کار
برقکار صنعتی با سابقه‌طولانی در نصب تعمیرات نگهداری و سرپرستی‌امور برقی ۳۱۹۸۶۹ از۹ تا۱۲ صبح
۱-۲ ا-۱۶۳۲

مهندس
مهندس برق دیپلمه و فوق‌لیسانس اقتصاد اهل اتریش‌با ۲سال‌سابقه کار در الکترونیک والکترو پزشکی مسلط بزبان آلمانی ، فرانسه، انگلیسی و فارسی جویای کار تلفن ۷۸۲۹۴۱
۱-۲ ا-۱۸۸۲

کمک داروساز و نسخه‌پیچ ورزیده آماده‌کار تلفن۳۵۶۳۵۹
آ-۱۵۰۵ ۱-۳

یك شرکت دامداری و کشاورزی احتیاج به‌یك یا چند شریك فعال‌دارد تلفن ۶۵۰۵۹۶ ازساعت ۹صبح الی ۱ بعدازظهر

تعمیروتعلیم رادیو وتلویزیون و دستگاههای‌برقی و الکترونیکی ماشین های صنعتی موسسات فنی و برنامه ریزی مدارس‌فنی در سطح متوسطه و عالی توسط مهندس باتجربه برق‌و الکترونیک تلفن ۷۹۸۸۳۳
۱-۲ ا-۱۷۲۲

آموزشگاهها
اموزشگاه ربابی
ماشین نویسی فارسی و لاتین رابا متد جدید ده انگشتی در آموزشگاه مجهز ومدرن ربانی بیاموزید ودر بهترین سازمان ها با حقوق مکفی استخدام شوید شاه آباد مقابل سینما حافظ ۳۱۷۱۳۵

تدریس خصوصی
توسط خانمها
ریاضیات فیزیك شیمی زبان ششم نظری راهنمائی ۶۵۱۶۲۹

کلیه دروس ابتدائی راهنمائی نظری ششم تقویتی
تلفن ۶۵۲۴۵۷
ا-۱۶۰۷

کلیه دروس اول تا چهارم
نظری باتضمین دبیر
۸۴۵۴۱۵ - ۸۴۲۸۶۲

مکالمه انگلیسی
رادر مدت کوتاه بیاموزید
تلفن ۶۵۲۴۵۷

مکالمه انگلیسی
MRS. SMITH
۸۴۳۵۴۸

انگلیسی فرانسه
۸۵۰۷۳۶

کلیه دروس
نظری . راهنمائی .
دبیرستان . هنرستان
تلفن ۸۲۰۹۷۳

مکالمه انگلیسی فرانسه آلمانی
۸۲۰۹۷۳

مکالمه انگلیسی وعربی ۹۳۶۱۸۱
کلیه دروس ۸۵۰۷۳۶

انگلیسی فرانسه
تلفن ۶۵۲۶۵۹

فقط فرانسه ۹۵۲۴۲۸

انگلیسی خصوصی مکالمه
تلفن ۹۷۱۸۷۶

ششم ریاضی و طبیعی و نظام جدید باتضمین قبولی توسط مهندسین باتجربه فارغ‌التحصیل دانشگاه صنعتی آریامهر و فنی ساعتی ۵۰ تومان‌تلفن۳۵۶۷۱۱و ۶۴۶۵۰۸
آ-۱۸۸۱

تدریس‌خصوصی‌ابتدائی و راهنمائی تلفن ۷۵۱۵۶۸

تدریس زبان انگلیسی توسط یک جوان انگلیسی تلفن ۲۹۴۷۹۱
۱-۲ آ-۱۵۳۰

مکالمه انگلیسی
Mr. Kershaw
تلفن ۶۵۵۷۰۵

ریاضیات فیزیك شیمی دانشجوی آریامهر ۸۲۱۹۳۹

مکالمه انگلیسی ساعتی ۴۰ تومان تلفن ۶۳۷۶۰۵

تدریس‌خصوصی
دانشگاه صنعتی‌آریامهر ورزیده‌ترین دانشجویان دختر و پسر را جهت تدریس خصوصی‌دروس ریاضیات ـ فیزیك ـ شیمی ـ زبان ـ دوره های راهنمائی و نظری معرفی مینماید .
تلفن های: ۹۷۲۰۱۱ - ۹۷۵۰۵۱

پانسیون
پانسیون کاج شمالی خانم کارمند و دانشجو ۶۶۰۸۵۱و ۶۴۸۳۹۵

پانسیون مونیك وزراء ۶۲۰۸۸۴ نوزاد تا۶سال با سرویس

پانسیون‌مهری‌مخصوص دانشجوی دختر وخانم های‌کارمند تلفن۸۴۴۸۶۸

jamco جامکو

جامکو
بزرگترین ومدرن‌ترین واحد تولیدی دوخت پوشاك در ایران

استخدام‌میکند
۱ـ برشکار و چرخکار (مرد یا زن)
۲ـ اطوکار
۳ـ دوشیزه یا بانوی مبتدی جهت آموزش‌فنی خیاطی و اشتغال بکار
آدرس کیلومتر ۸ جاده مخصوص کرج گروه تولیدی کوروش

شرکت سرمایه‌گذاری ملی ایران
جهت تکمیل کادر خود به تعدادی کارمند با شرایط زیر نیازمند است :
۱ـ لیسانس حسابداری‌یامدیریت مالی .
۲ـ سابقه‌کار مفید در مشاغل مربوط بارشته‌تحصیلی .
۳ـمعافیت‌یاانجام‌خدمت‌نظام‌وظیفه
داوطلبان میتوانند تا پایان وقت اداری پنجم بهمن ۲۵۳۶ به شماره ۲۷ـ آبان جنوبی‌مراجعه نمایند .
تلفن: ۶ـ۸۹۳۲۹۳

شرکت مهندسین مشاور
جهت تکمیل کادر فنی خود به افراد زیر نیازمند است
۱ـ مهندس ساختمان با سابقه کار
۲ـ مهندس تاسیسات با سابقه کار
۳ـ تکنیسین جهت نظارت کارگاهی
۴ـ نقشه‌کش ورزیده و باسابقه
متقاضیان میتوانند از ساعت ۵ تا۷بعدازظهر با تلفن ۶۲۸۱۱۲ تماس حاصل‌فرمایند .

آگهی استخدام
پیمانکار ساختمانی نیروگاههای‌اتمی بوشهر افراد مشروحه زیر را جهت همکاری در بوشهر دعوت می نماید .
۱ـآرماتوربند مخصوص‌ساختمان نیروگاه ـ داوطلبین بایستی قادربه خواندن و کارکردن با نقشه باشند.
۲ـ قالب‌بند ـ داوطلبین بایستی قادر به خواندن و کارکردن با نقشه باشند .
۳ـ کاشی‌کار درجه یك
داوطلبین از مسکن مجانی درکمپ و همچنین از سه‌وعده غذای گرم به قیمت نازل در کانتین کارگاه‌استفاده مینمایند .
نشانی ما: بوشهرـ صندوق‌پستی ۲۳۹ تلفن ۵۴۸۶ـ ۰۳۷۲۱
تهرانـ خیابان‌فرانسه‌ـ چهارراه رازی ـ صندوق پستی ۸۶۹٫۴۱
تلفن: ۶۴۳۵۰۶ و ۶۴۶۱۵۴
محل کارگاه واقع در ۲۰ کیلو متری بوشهر
از داوطلبین خواهشمند است با در دست داشتن مدارك لازم وسوابق کار به کارگزینی این شرکت واقع‌در محل کارگاه مراجعه فرمایند .

بیمه بین‌المللی ایران وامریکاموقعیت‌های جالبی رابامزایای زیر عرضه‌میدارد
۱ـ شرکت در دوره مخصوص .
۲ـ درآمدقابل‌توجه‌ماهانه (بیش ازیکصدهزارریال)
۳ـ امکان کار بصورت تمام وقت ویا نیمه وقت
۴ـ استقلال در کار .
۵ـ پیشرفت نامحدود .
اگر واجد شرایط زیر هستید .
۱ـ سن بالای ۳۰ سال
۲ـ خوش بیان و خوش برخورد .
۳ـ تحصیلات عالی .
جهت مصاحبه از روز یکشنبه ۲۵٫۱۰٫۳۶ الی سه‌شنبه ۲۷٫۱۰٫۳۶ از ساعت ۸ صبح الی ۴ بعد از ظهر به ساختمان بیمه بین‌المللی ایران و امریکا واقع درخیابان‌تخت‌طاوس خیابان کوه نور نبش شمالی‌خیابان‌هفتم‌به‌آقای ناصر واثقی مراجعه فرمائید .

گروه تولیدی دوش KOUROSH MFG. GROUP

مبلیران
بزرگترین و مدرن‌ترین واحد تولیدی مبلمان در ایران

استخدام‌میکند
۱ـ کارمند تنظیم سفارشات مواد اولیه با داشتن سابقه‌کارمفید
۲ـ مکانیك درجه ۲ ماشین‌آلات صنعتی
۳ـ ماشین‌کار نجار
۴ـرویه‌کوب ورویه دوز مبل
۵ـ برشکار و چرخکار
۶ـ کارگرساده مرد وزن
آدرس کیلومتر ۸ جاده مخصوص کرج گروه تولیدی کوروش

شرکت آسانسور اوتیس‌ایران
جهت تکمیل کادر فنی خود افراد زیر را به همکاری دعوت مینماید:
۱ـ کارگر برقکار درجه دو
۲ـ کارگرفنی آشنا به جوشکاری
۳ـ کارگرفنی‌آشنا به‌مونتاژکاری
۴ـ کارگر ساده

شرایط
۱ـ سن بیش از ۳۰ سال نباشد
۲ـ حداقل تحصیلات خواندن و نوشتن
۳ـ گذراندن دوره نظام یا معافی دائم

مزایا
۱ـ کارآموزی در حین انجام‌وظیفه
۲ـ پرداخت هزینه ایاب و ذهاب
۳ـ پرداخت سود و سهام
۴ـ استفاده از بیمه کامل (خدمات درمانی)
داوطلبان میتوانند روز های شنبه تا چهار شنبه به خیابان شاه‌عباس شمالی کوچه چهارم شماره ۲۴ طبقه سوم مراجعه نمایند . ۱-۳

استخدام‌فوری
شرکت نمود ـ نمایندگی کن وود تعدادی افراد با تحصیلات سوم متوسطه ومتاهل بادارا بودن برك خاتمه خدمت یا معافی‌جهت‌آموزش دورهٔ سرویس یخچال و کالاهای خانگی باشرایط خوب استخدام مینماید .
متقاضیان با در دست داشتن مدارك لازم روز های شنبه تا پنجشنبه بین ساعات ۱۰تا۱۳به خیابان‌سوم‌اسفند ساختمان ۴۴ سرویس کن‌وود مراجعه نمایند .

مهندسان‌مشاور بنیان
بامزایای کافی مهندس برق استخدام مینماید
با تلفن ۹ـ۸۹۱۱۳۶ تماس حاصل فرمائید

شرکت فورترس ـ آیکاس کانتینانتال
یکنفر حسابدار آشنا بزبان انگلیسی را باشرایط زیر جهت نگهداری دفاتر فارسی وانگلیسی استخدام مینماید :
۱ـ دارا بودن‌حداقل دیپلم‌ودوسال تجربه در نوشتن دفاتر .
۲ـ دارا بودن خط خوش‌به‌فارسی وانگلیسی
واجدین شرایط می‌توانند جهت اطلاعات بیشتر وتعیین وقت مصاحبه باتلفنهای ۹ـ۸۳۵۲۳۱ داخلی ۲۳۸ تماس‌حاصل نمایند

رابرت گرن
استخدام‌می نماید
۱ـ سکرتر با آشنائی کامل به تایپ فارسی و انگلیسی و دانستن زبان انگلیسی .
۲ـ دوشیزه یا بانوی‌مجرب درامور تلفنچی‌باحداقل تحصیلات‌سوم‌دبیرستان
۳ـ تعدادی کارگر ساده
داوطلبین باحقوق‌فوق‌العاده استخدام‌میشوند لطفا در کیلومتر ۷ جاده مخصوص کرج‌بکارگزینی کارخانه مراجعه نمایند .

گروه صنعتی بهشهر چندنفر حسابدار مالی را با سرایط ذیل دعوت به همکاری مینماید .
۱ـ تحصیلات دیپلم متوسطه
۲ـ داشتن ۵سال تجربه در حسابداری مالی
۳ـ داشتن برك خاتمه خدمت یامعافیت دائم
واجدین شرایط به نشانی خیابان سپهبدزاهدی شماره ۵۶ امور کارمندان مراجعه فرمایند .

شرکت‌تولیدی کیان‌تایر
(بی‌ـاف‌ـگودریچ سابق)
افراد زیر را به همکاری دعوت مینماید :
۱ـ ماشین نویس‌دوزبانه
۲ـ کارمند خرید باحداقل۲ سال تجربه در خرید خارجی وداخلی و دانستن زبان انگلیسی
۳ـ فروشنده دیپلمه حد اقل با دوسال تجربه
۴ـ کارمند دفتری با دانستن تایپ فارسی
داشتن برك پایان خدمت یا معافیت غیر پزشکی برای‌کلیه مشاغل‌ضروری است .
متقاضیان میتوانند به خیابان آیزنهاور شماره ۵۷۶ مراجعه نمایند .

یک‌شرکت‌بزرگ‌ساختمانی‌احتیاج بدونفرمهندس باشرایط‌زیردارد
۱ـ مهندس برق‌یامکانیك با ۱۰ سال سابقه کار کارگاهی و آشنائی کامل به زبان‌انگلیسی جهت‌کار در کارگاه خوزستان
۲ـ مهندس برق‌یامکانیك با ۱۰سال سابقه‌کارمفید وآشنائی به‌زبان‌انگلیسی جهت کار دردفتر تهران
واجدین شرایط میتوانند بین ساعات ۸ تا ۱۶ با تلفن های: ۶۱ـ۶۲۶۳۶۰ تماس حاصل نمایند .

استخدام‌منشی باتجربه
دوشیزه یابانوکه به‌زبان‌انگلیسی آشنائی‌کامل داشته‌ـ شورت هند وتایپ انگلیسی وفارسی بداند در مکاتبات تجارتی بانگلیسی تجربه داشته وقادرباشد امور مربوط به افتتاح اعتبارات‌بانکی‌وسفارشات کالا را پیگیری‌کند مورد نیازاست
داوطلب واجد شرایط با حقوق بسیار خوب و بالاترین مزایای شغلی‌درمحیطی بسیارصمیمانه با امکان ارتقا و مزایای بیشتر بهمکاری پذیرفته میشود .
واجدین شرایط لطفا بین ساعت ۳ تا۵ بعداز ظهر به‌شرکت نمود (سهامی خاص) خیابان تخت‌جمشید بین چهارراه‌بهار وروزولت ساختمان بلر طبقه دوم قسمت مدیریت خانم کلارا مراجعه فرمایند.

نیازمندیهای اطلاعات

تلفنهای: ۳۰۳۷۰۲-۳۱۱۲۱۹-۳۱۱۲۲۵-۳۱۱۲۲۴

نیازمندیهای اطلاعات تلفنی پذیرفته میشود

یک شرکت بزرگ تجارتی استخدام مینماید

یکنفر رئیس حسابداری باشرایط زیر
۱ـ لیسانس یا فوق لیسانس حسابداری و امور مالی
۲ـ سابقه کار حداقل ۵ سال در سرپرستی پست مالی و حسابداری
۳ـ دارای برك انجام خدمت وظیفه
واجدین شرایط به آدرس ـ خیابان تخت جمشید بین بهار و روزولت ساختمان بلر طبقه اول دفتر مدیر عامل مراجعه فرمایند. تلفن ۸۳۴۰۱۶

مدیر بازاریابی

یک شرکت آمریکائی تولید کننده محصولات مصرفی بسته‌بندی شده ، یک نفر مدیر بازاریابی ورزیده را که به زبانهای فارسی وانگلیسی تسلط کامل داشته باشد ، برای مدیریت شعبه شرکت در ایران به همکاری دعوت مینماید.
وظایف اولیه، شامل معرفی محصولات کارخانه در ایران از طریق نمایندگان پخش ، و همچنین تحقیق در امکان تولید محصولات درایران، توسط کارخانجات داخلی می باشد.
سابقه کار دراین زمینه و آشنائی به سیستم مدیریت از شرایط اولیه همکاری میباشد.
خواهشمند است مشخصات خودرا در صورت داشتن شرایط به صندوق پستی شماره ۶۹۲ تهران ،آقای ریچارد- برلینگهام ارسال دارید.

استخدام

شرکت تولیدی ایران تکنال افرادزیر راکه مانع قانونی برای استخدام نداشته باشند باحقوق مکفی استخدام می نماید
۱ـ کارگر آلومینیوم کارکه‌حداقل ۳ سال سابقه کار داشته باشد برای کار درمحدوده کرج
۲ـ کارگر نصب‌کار آلومینیوم که حداقل ۳ سال سابقه کار داشته باشد برای کار درحوزه تهران
۳ـ راننده که دارای گواهینامه دو شخصی وضامن معتبر باشد
۴ـ تحصیلدار که دارای گواهینامه موتورسیکلت وضامن معتبر باشد
از متقاضیان خواهشمند است از ساعت ۹ صبح الی ۵ بعدازظهر به خیابان پارك (وزراء) خیابان بیستو پنجم شماره ۹ مراجعه نمایند .

کارخانه باطری سازی ری.او.واک استخدام مینماید

۱ـ تعدادی تراشکار باسابقه
۲ـ تعدادی دیپلمه فنی باسابقه برقکاری
۳ـ تعدادی فرزکار
۴ـ تعدادی کارگر ساده‌زن باحقوق ومزایای مکفی
ضمنا کارخانه دارای مهد کودك میباشد .
متقاضیان همه‌روزه‌از ساعت۷ الی ۴ بعدازظهر به کارگزینی کارخانه واقع درکیلومتر ۸ جاده مخصوص کرج کارخانه باطری‌سازی ری. او.واك مراجعه نمایند .

استخدام

شرکت سهامی ریسندگی و بافندگی نازنخ افراد زیر را باحقوق و مزایای مکفی استخدام مینماید :
الف ـ لیسانس حسابداری با تجربه
ب ـ حسابدار دیپلمه با سابقه حسابداری
متقاضیان میتوانند همه روزه برای مصاحبه بدفتر شرکت واقع در خیابان بوذرجمهری غربی کوچه شریف‌الدوله پلاك ۳۷ مراجعه‌نمایند.

فتووال اسکان دکور

مناظر زیبا وطبیعی
ازکشور مترقی سوئد درطرح و اندازه های مختلف باقیمت خیلی خیلی ارزان
تلفن شرکت پخش ۸۹۶۱۱۳

اجاره آپارتمان اداری

یك طبقه کامل بمساحت ۲۵۰ مترمربع با پارکینك اختصاصی و تلفن و تلکس همگانی با سیستم فن کوئل نیمه مبله واقع در طبقه ۷ ساختمان مدرن کاوه در خیابان سپهبد زاهدی اجاره داده میشود .طالبین باتلفن ۸۳۹۶۶۱ تماس بگیرند .

آگهی دعوت مجمع عمومی فوق‌العاده شرکت بازرگانی بلبرینگ ایران (سهامی خاص)

پیرو آگهی مندرج‌در روزنامه اطلاعات شماره ۱۵۵۱۲ مورخ ۲۴ر۱۰ر۲۵۳۶ مجمع عمومی فوق‌العاده شرکت بازرگانی بلبرینگ‌ایران (سهامی خاص)درساعت ۱۱ صبح روزسه‌شنبه ۹ اسفند ۲۵۳۶(۲۸ فوریه ۱۹۷۸) در محل شرکت واقع در تهران خیابان آیزنهاور ـ نبش نورگستر ساختمان بلبرینگ تشکیل میشود.
از سهامداران شرکت تقاضا میشود در روز و ساعت مقرر در محل حضور بهمرسانند.
دستور جلسه بقرار زیر است.
۱ـ اتخاذ تصمیم طبق ماده ۱۴۱ لایحه اصلاحی قسمتی از قانون تجارت.
شرکت بازرگانی بلبرینگ ایران (سهامی خاص)

کتاب زرد YELLOW BOOK

این کتاب در دوجلد در دست چاپ است .
واز هم‌اکنون می‌توانید آن‌را پیش‌خرید نمائید .
شرکت کتاب‌ابی- خیابان‌فردوسی ساختمان- آفتاب‌شرق شماره ۹۰۳- تلفن ۳۹۲۹۰۰ -

کیف‌دستی اینجانب حسین نیکوی که حاوی اوراق هویت ، دسته چکهای حساب های جاری شماره ۱۳۳۱ بانك ملی شعبه چهارم آبان و ۴۷۴۴ بانك ملی شعبه بازار و۹۴۹ بانك‌صادرات شعبه کاخ بوده در تاریخ ۲۱ر۱۰ر۳۶ از داخل اتومبیل به سرقت رفته است ، کلیه حسابهای فوق مسدود وچکهاازدرجه‌اعتبار ساقط است از یابنده تقاضا میشود مدارك فوق را به آدرس شرکت جنرال موتورزایران کیلومتر ۱۴ جاده مخصوص‌کرج، صندوق پستی شماره۲۵۱-۳۴ تحویل و مژدگانی دریافت دارند .

آگهی مناقصه

شرکت سیمان کرمان استخراج و حمل مواد اولیه مورد احتیاج کارخانجات سیمان کرمان را بمناقصه میگذارد .
متقاضیان میتوانند اسناد مناقصه را از دفتر شرکت سیمان کرمان واقع در تهران -خیابان فردوسی -کوچه صادق ساختمان هادیران-طبقه سوم -تلفنهای شماره ۳۰۲۳۰۴-۳۱۸۶۰۱ و یا دفتر کارخانجات سیمان کرمان واقع‌در کرمان دریافت دارند تلفن کارخانه ۷-۵۰۳۵.
شرکت سیمان کرمان
(سهامی عام)

مرکز مهندسی بیوشیمی وکنترل محیط زیست دانشگاه صنعتی آریامهر

یك نفر تایپیست باتجربه فارسی را که دارای دیپلم و مدرك ماشین نویسی باشد به همکاری دعوت مینماید . کسانی که به تایپ لاتین آشنائی‌داشته باشند ارجحیت خواهند داشت .
از متقاضیان خواهشمند است تقاضای خودرا به همراه مدارك وسوابق کار ویك قطعه عکس بصندوق پستی شماره ۲۶۵۴ تهران ارسال دارند

KRAFTWERK UNION

Engineering Services L.L.C.
sucht zum sofortigen Eintritt

SEKRETAERIN

Mit deutscher Muttersprache, mit Berufserfahrung und guten Englischkenntnissen. Geboten werden interessante Aufgaben und gute Vergütung.

Bewerbungen bitte an:
38 Zahed Str. nähe Karim Khane Zand
Hr. Meschkati
Tel: 64 12 13 - 64 11 94.

RANK XEROS IRAN (LTD.)

is a leading employer in the field of copying/duplicating. Due to our rapid growth, we have now vacancies for ambitious, high-caliber

SALES REPRESENTATIVE

(Tehran, Ahwaz and other provinces)

Requirements:
— Male, Iranian citizen, aged 22-35.
— High School Diploma.
— Military service done or exempted.
— Excellent command of English (oral & written).
— Driving license.

We offer:

— Excellent renumeration
— Comprehensive sales training
— Planned career progression
— Car loan
— Medical, accident and life insurance
— Now - Rooz bonus
— 5 days working week
— And many other fringe benefits.

Please apply in person at Azarshahr (Nasser) St., No. 19, or contact 895765, 891156, 890862 or 896330.

RANK XEROX

PRODUCT MANAGER MARKETING

The Iranian subsidiary of an international company marketing fast-moving consumer products wishes to recruit an ambitious and dynamic person as Product Manager in its Marketing Department.

Candidates must be fluent in Farsi and English - both written and spoken - and should possess a University Degree in Business Administration or equivalent qualification. Only Iranian citizens who have completed - or have exemption from military service will be considered.

This position carries an attractive salary and benefits, and offers a real opportunity for advancement in this well-known company.

To apply, send curriculum vitae, together with recent photograph to: Ettela'at Newspaper Ref., No. 717.

استخدام مهندس راهسازی

۱ـ مهندس راه وساختمان
دارای ۵سال‌سابقه راهسازی‌جهت تصدی‌ریاست کارگاه راهسازی در استان فارس
۲ـ مهندس راه وساختمان
دارای ۲سال سابقه راهسازی جهت کار در استان فارس
همه‌روزه‌بین‌ساعت ۴ تا ۶ بعدازظهر به‌تلفن های ۳-۸۹۵۶۹۲ باآقای مهندس روانچی و یا آقای بهرام غفاری تماس بگیرند .

آگهی مزایده کارخانجات پارس الکتریک (شرکت سهامی عام)

اجناس مازاد براحتیاج خود را به شرح زیر از طریق مزایده به فروش می‌رساند
۱ـ انواع کارتن‌وتخته وبشکه‌های آهن وپلاستیکی
۲ـ انواع آلومینیوم ، برنج ، مس دم قیچی وابر
۳ـ کابل وسیم بریده شده در اندازه‌های کوتاه حدود ۳۰ سانتیمتر
۴ـ فیبر بریده شده و خرده فیبر درابعاد مختلف
داوطلبان می‌توانند جهت بازدید و کسب اطلاعات بیشتر به محل شرکت واقع‌در خیابان آیزنهاور ایستگاه شاوب‌لورنس شماره ۵۶۳ مراجعه نمایند .

دعوت مجمع عمومی فوق‌العاده

ازکلیه صاحبان سهام شرکت اینترکاست البرز (سهامی خاص) دعوت میشود در ساعت۵ بعدازظهر روز یکشنبه ۱۶ بهمن‌ماه ۲۵۳۶ در محل شرکت حضور بهم‌رسانند .
دستور جلسه :
۱ـ تغییر بعضی ازمواداساسنامه
۲ـ تجدید انتخاب هیئت مدیره
۳ـ افزایش سرمایه
هیئت‌مدیره شرکت اینترکاست البرز (سهامی خاص)

شرکت گیلکان

جهت دفتر مرکزی یکنفرحسابدار دیپلمه باسابقه حداقل‌سه‌سال کار درنوشتن دفاتر قانونی ومعین به همکاری دعوت میکند .
از داوطلبان خواهشمند است به آدرس زیر مراجعه فرمایند :
خیابان تخت‌جمشید خیابان کیوان شماره ۶۷ طبقه ششم

قابل توجه ساکنان‌منطقه شرق تهران

(نارمك- تهران‌نو- مجیدیه -تهران‌پارس)
با استخدام‌در شرکت اونیورسال علاوه بردریافت بالاترین حقوق‌منطقه از مزایای زیر نیز استفاده خواهید کرد .
۱ـ صرفه‌جوئی در ساعاتی که برای رفت‌و بازگشت به محل کار خارج از تهران صرف میکنید
۲ـ استفاده از این وقت تلف‌شده برای رسیدگی به نیازهای خانواده
۳ـ داشتن وقت بیشتر برای زندگی با فرزندان و خانواده
۴ـ نداشتن مشکل ترافیك و دور بودن از حوادث ناشی‌از شلوغی‌شهر و مشکلات رانندگی
۵ـ صرفه‌جوئی در هزینه های ناشی از دیررسیدن به اتوبوس سرویس و تاخیر حضور درسرکار
۶ـ نزدیکی به محل مسکونی وسرعت در تماس با خانواده‌در مواقع ضروری
۷ـ دسترسی به منابع خریدداخل شهر و سایر نیازهای زندگی‌بالاخره دهها مزایای دیگر با توجه‌مواردفوق

شرکت اونیورسال

واقع در انتهای سیمتری نارمك خیابان چهل جنب دانشکده علم و صنعت برای تکمیل کادر اداری‌وفنی خود افرادواجدشرایط‌زیررااستخدام میکند
۱ـ ماشین‌نویس فارسی دوشیزه یا بانو تحصیلات دیپلم
۲ـ طراح قالب
۳ـ طراح جیك‌وفیکسچر
۴ـ طراح محصولات لوازم خانگی
۵ـ قالب‌ساز- فرزکار- کمك قالب‌ساز ، سنك‌کار
۶ـ کمك‌انباردار
۷ـ جوشکار درب و پنجره‌ساز با ۶ کلاس سواد
۸ـسرویس‌کار ویاکارآموز جهت‌سرویس محصولات خانگی باگواهی نامه رانندگی و یا موتورسیکلت
۹ـ نگهبان با داشتن تضمین ودفترچه پایان خدمت سربازی و ۶ کلاس سواد
۱۰ـ کارگر ساده جهت کارگاه های پرس- مونتاژ - لعاب
داوطلبان میتوانند در تمام ایام‌هفته حتی جمعه‌ها به آدرس فوق قسمت کارگزینی مراجعه فرمایند

به مهندس راه وساختمان باسابقه برای نظارت وتکنیسین با سابقه نیازمندیم . تلفن ۸۴۹۷۰۴

آگهی دعوت مجمع‌عمومی فوق‌العاده شرکت سنترال کنترلر (سهامی خاص)

از صاحبان سهام و بازرس شرکت سنترال کنترلر (سهامی‌خاص) دعوت میشود ساعت ۱۷ عصر روزشنبه پانزدهم بهمن ماه ۲۵۳۶ برای شرکت درمجمع عمومی فوق‌العاده در مرکز شرکت به نشانی تهران خیابان ایران‌نوین‌شماره ۹۲ حضور یابند.
دستور جلسه عبارت است از :
۱ـ اتخاذ تصمیم در باره افزایش یك تبصره به ذیل ماده هشتم اساسنامه .
۲ـ اتخاذ تصمیم در باره هر گونه موضوع مربوط به شرکت که در حدود صلاحیت مجمع مطرح و پیشنهاد شود .
هیئت‌مدیره‌شرکت‌سنترال کنترلر (سهامی خاص)

عمره نوروزی شام

شاه‌آبادی تلفن ۹۲۳۴۴۶

تلفن های مستقیم سازمان تولید وترویج روزنامه اطلاعات

۳۱۱۲۲۶-۳۲۸۳۹۳

تلفن نیازمندیهای اطلاعات

۳۱۱۲۲۵ ۳۱۱۲۲۴

دیدار نمایندگان مجلس، قضات ، روسای کانون های حزبی ، نمایندگان خبرگزاریهای خارجی و رادیو وتلویزیون و مطبوعات با معتادان جوان

شهرک ترک اعتیاد جوانان نشانه همکاری دستگاههای ملی ودولتی است

★ دکتر آرام معاون وزارت بهداری وبهزیستی : پیروزی شهرك اعتیاد، مرهون همکاری مجله جوانان از نشریات موسسه اطلاعات با وزارت بهداری و بهزیستی است .

مقارن‌ظهر دیروز(یکشنبه) گروهی‌ازنمایندگان‌مجلسین، معاونین دادستان تهران . عده‌ای از روسای کانونهای حزبی،نمایندگان خبرگزاری های خارجی و مطبوعات‌و رادیو و تلویزیون ومدیران وزارت بهداری و بهزیستی بدعوت شورای منطقه‌ای بهداری و بهزیستی استان مرکزی و مجله جوانان ، در شهرک ترک اعتیاد جوانان‌حضور یافتندوضمن صرف ناهاربا معتادان‌جوان با کیفیت درمان‌و بازسازی معتادان در شهرک آشنا شدند.

استقبال پرشور

در این مراسم ، نخست آقای دکتر پرویز مهربانی عضو هیات عامل و معاون امور رفاه وبهزیستی‌وزارت بهداری وبهزیستی دراستان مرکزی و سرپرست شهرک در باره انگیزه و هدفهای تاسیس شهرک و چگونگی فعالیتهای آن توضیحاتی داد وضمن‌آن اظهارداشت:

ـ موجودیت شهرک‌ترک اعتیاد جوانان مرهون فکر سازنده دوست عزیزم آقای ر. اعتمادی سردبیر مجله جوانان از گروه نشریات موسسه اطلاعات وکوشش همه جانبه مسئولان بهداری و بهزیستی و حمایت‌بیدریغ آقای دکتر شیخ‌الاسلامزاده وزیر محترم بهداری و بهزیستی است و با آنکه کمتر از ۳ ماه از تاسیس‌آن می‌گذرد در این مدت‌کوتاه موفق شده‌ایم پنج گروه صد نفری رادراین شهرک‌بستری کنیم و بعد از درمان و بازسازی‌به آغوش‌خانواده‌هایشان باز گردانیم ، البته قبلا ودرحال حاضر هم مراکز درمانی برای ترک اعتیاد وجود داشته ودارد ولی همه جا معتادان یکبه یک می‌آیندو بستری‌میشوند و این برای اولین باربودکه با همکاری و همگامی یک واحدمطبوعاتی‌و یک‌سازمان دولتی وضعی‌بوجودآمد که معتادان‌جوان، بطورگروهی در ستاد مرکزی شهرک حضور می‌یافتند و برای بستری شدن نامنویسی می گردند . بموجب پرونده‌های موجود ، بیشتر معتادان متعلق به استانهای مرکزی (بیشتر از تهران) ـ کرمانشاهان ـ همدان ـ خراسان گیلان و خوزستان هستند و من امیدوارم با اقداماتی که از نظر افزایش تعداد تختهاو امکانات‌رفاهی و درمانی در شهرک ، در آینده گروههای بیشتری را بپذیریم و نجات بخشیم ،از ویژگیهای قابل‌توجه شهرک یکی اینستکه تمام معتادان‌در یک گروه سنی قرار دارند (۱۸ تا ۲۵ سال) و با هم عدم تفاهم‌فکری و سنی‌ندارند و دیگر اینکه در شهرک ، کارگاههای حرفه آموزی متعددی بوجود آمده است

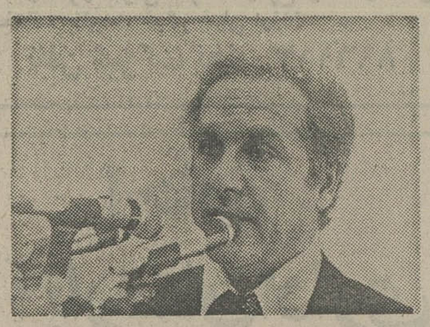

آقای آرام معاون وزارت بهداری و بهزیستی

آقای دکتر پرویز مهربانی عضو هیات عامل شورای منطقه‌ای بهداری و بهزیستی‌و سرپرست شهرک ترک اعتیاد جوانان هنگام سخنرانی

تاچنانچه معتادانی هستندکه کار و حرفه مناسبی ندارنددر همینجا شغل مناسبی فراگیرند و در بازگشت باجتماع‌گرفتار بیکاری و موارض بعدی آن نشوند . در هرحال امیدوارم این طرح که تاکنون موفق بوده در آینده با موفقیتهای بیشتری همراه گردد.

نجات پانصد معتاد

در پایان سخنان آقای‌دکتر مهربانی ، آقای زبرجدی‌رئیس روابط عمومی موسسه اطلاعات بنمایندگی از طرف فرهاد مسعودی مدیر موسسه اطلاعات از مدعوین تشکرکرد وتاریخچه‌ای‌از تاسیس‌شهرک و چگونگی فعالیتهای آن باستحضار رسانیدآقای‌زبرجدی گفت:

موسسه اطلاعات با یازده نشریه خود همیشه مرکزرفت و آمد طبقات مختلف مردمی است که گرفتاریهائی دارند و مشکلاتشان را ازطریق‌نشریات اطلاعات به آگاهی مسئولان میرسانند. یکی ازمسایل‌مبتلابه جامعه ما و اکثر جوامع دنیا «اعتیاد» است بویژه‌اعتیاد جوانان که سازندگان فردای کشور هستند و این مشکل حاد بود که در یک سرمقاله بقلم ر.اعتمادی سردبیر مجله جوانان منعکس گردید. مقاله جوانان با استقبال فوری شورای منطقه‌ای بهداری و بهزیستی بویژه آقای دکتر پرویز مهربانی قرار گرفت و در تماسها و مذاکرات بعدی آقایان دکتر مهربانی‌و اعتمادی شالوده تاسیس شهرک‌گذاشته شد و با حمایت بیدریغ‌مقامات وزارت بهداری و بهزیستی روبرو گردید.

در طول۳ماه گذشته‌شهرک اعتیاد جوانان بصورت یک کانون سالم سازی و حرفه آموزی درآمده و در این‌مدت توانسته است پانصد جوان معتاد را از قید اعتیاد رهائی بخشد و بصورت افرادی سازنده و فعال‌بجامعه تحویل دهد. این درواقع‌یک پیروزی بزرگ است که نه تنهابه‌مجله جوانان و موسسه اطلاعات‌یا شورای منطقه‌ای بهداری و بهزیستی ، بلکه بتمام افراد ملت ایران بویژه به جوانانی تعلق دارد که با تنی رنجورو روحی افسرده وارد شهرک شدند و در پناه همت بلند و اراده توانای خود با کوشش مسئولان شهرک،پنجه‌نیرومند غول اعتیاد را شکستند و شاداب و بانشاط از شهرک خارج شدند.

اعتیاد ریشه بدیها

در این هنگام خانم هما میر افشار ، شاعره معروف و نویسنده مجله جوانان آغاز سخن کرد و گفت:

ـ من هر هفته یکروز به عنوان نویسنده مجله جوانان به زندانها میروم و با زنان و مردان زندانی بگفتگو می‌نشینم و در این گفتگو های زندمو رودررو است که به تلخی در می‌یابم که از هر ده زندانی، لااقل شش نفرشان بر سر درگیریهای ناشی از اعتیاد و مواد مخدر بزندان افتاده‌اند اعتیاد در کشور ما ، بدبختانه بدجوری قوای‌فعال‌و سازنده را ببازی گرفته است ونه‌تنها ما بنام یک عضو وزارت بهداری و بهزیستی با یک نویسنده و خبرنگار ، بلکه بنام یک ایرانی باید از هیچ تلاشی در راه ریشه‌کن‌ساختن سرطان اعتیاد ونجات‌معتادان دریغ نورزیم.

خانم میرافشار آنگاه قطعه شعری را که بنام معتادساخته بود با احساس و بیانی گرم و شیوا خواند که با کف زدنهای ممتد مدعوین مواجه گردید.

بلیه عظیم اجتماعی

در این لحظه آقای دکتر آرام معاون امور اداری و اجرائی وزارت بهداری و بهزیستی مسئله اعتیاد را در ابعاد جهانی آن بررسی کرد ویادآور شد که باهمه تلاش سازمان های ملی و بین‌المللی با انواع اعتیاد ، معهذا این بلای قرن همچنان وجوددارد و طبیعتاکشورما هم‌ازعوارض شوم آن برکنار نیست . با فعالیت گسترده‌ای که مقامات انتظامی در جهت جلوگیری‌از ورود و تهیه و توزیع‌مواد مخدر در کشور میکنند سال‌به سال میزان کشف مواد مخدر و دستگیری دست اندرکاران تهیه و توزیع آن بیشتر می‌شود و امید میرود کمروزی شاهد نابودی کامل یا دستکم نسبی این بلیه عظیم اجتماعی باشیم.

آقای دکتر آرام افزود:

ـ مبارزه با مواد مخدر واقعا شدید است و میزان کشفیات نیز زیاد است.همزمان با این مبارزه به تکمیل و تجهیز امکانات درمانی هم‌رو به توسعه است و از جمله‌در گذشته در حدود ششهزارنفر در کادر های درمانی مشغول فعالیت بودند که امروز تعدادشان به پنجاه هزار نفر میرسد. همچنین قبلا دویست تختخواب داشتیم که اینک دارای هزار و دویست تخت هستیم . طبیعی است که در این راه مشکلاتی هست‌ونمی شود توفیق صد درصدبدست آورد اما موفقیتی که تاکنون بدست آمده واقعا چشمگیر است مخصوصانقش مطبوعات را نمیشود انکار کرد کمااینکه موفقیت شهرک ترک اعتیاد جوانان نیز مرهون همکاری و همگامی مجله جوانان از نشریات موسسه‌محترم‌اطلاعات است. بهرحال من ازصمیم‌قلب این موفقیت را بتمام کسانیکه در این جهادملی تلاش‌کرده‌اند تبریک میگویم و برای همگان آرزوی موفقیتهای بیشتری دارم.

سخنان یك معتاد نجات یافته

در خاتمه‌سخنان آقای‌دکتر آرام ، یکی از جوانان شهرستانی که در شهرک‌ترک اعتیاد جوانان بستری شده‌و نجات یافته و اینک در همان شهرک امور هنری آن را سرپرستی میکند به صحبت پرداخت و با لحنی صمیمی و مهربان از کسانی گفت که مثل خود او ، در تهران و شهرستانها ، با دعوت بمجله جوانان و شورای منطقه‌ای بهداری و بهزیستی‌درشهرک بستری شده و درمان و بازسازی شده‌اند. سخنان پر شور این جوان (که بخاطر حفظ حیثیت فردی از ذکر نام او خودداری میکنیم)تاثیر عمیقی روی مدعوین گذاشت.

بازدید از تاسیسات

سخنرانیها مقارن ساعت ۲ بعد از ظهر بپایان رسید و مدعوین باتفاق معتادان در شهرک بمصرف ناهارپرداختند حدود ساعت ۳ بعد از ظهر بازدید از قسمتهای مختلف شهرک آغاز گردید. ساختمان شماره یک که‌معتادان روزهای سخت ترک اعتیاد را آنجا سپری میکنند ، ساختمان‌شماره دو که‌دوران بازسازی‌معتادان آنجا میگذرد ، ساختمان‌شماره سه که مرکز کارگاههای‌مجهز حرفه آموزی شهرک است ، اتاق درمان ، اتاق فوریتهای پزشکی ، زمینها و سالنهای ورزشی و اتاق مطالعه‌ازجمله قسمتهائی بود که مورد بازدید مدعوین قرار گرفت.

ضمنا خبرنگاران وعکاسان رادیو و تلویزیون نیزمطالب و فیلمهائی از این دیدار و گفتگو با معتادان جوان تهیه کردند.

یک روز فراموش نشدنی برای مردم فریدن و گلپایگان

برای مردم فریدن وگلپایگان واپسین پنجشنبه‌ی آذر ۳۶یک روز فراموش نشدنی است. در این روز کمیته‌های جنبش ملی نیکوکاری این دو شهر، از استان اصفهان برپا شد و آغاز به کار کرد مردم پاکدل‌گلپایگان در چنین روزی گرد آمدند و باسخنان فرماندار ، دکتر جعفری نماینده‌ی مردم درمجلس شورای ملی و پرتو اعظم مشاور عالی سازمان‌شاهنشاهی خدمات اجتماعی، در رامنیکوکاری دست دوستی و یاری به یکدیگر دادند و در ژرفای دل‌هایشان این سوگند برزبان نیامده اشیانه گزیدکه: آسایش من، در آسایش برادران و خواهران من است.

دکتر جعفری، از پیشینه‌های دور، که چگونه مردم عبادت را در خدمت خلق‌جست وجو می‌کردند سخن گفت و در شکوفایی زندگی‌امروزین مردم گلپایگان که از پرتو مهر شاهنشاه‌دادگستربهره گرفته‌اند این امید را بازتاباند که مردم گلپایگان در پیشبرد برنامه‌های جنبش ملی نیکوکاری ازکاروان پاکدلانی که در سراسر مملکت به‌این جنبش پیوسته‌اند . باز نمانند. در این گردهم‌آیی حاج حسین احمدی به سمت رئیس، حاج محمد علی نمازی به‌سمت نایب رئیس، حاج میرزا محمد تقی حجتی به سمت خزانه‌دار، محمود عموهاشمی به سمت مسئول کمیته‌ی بررسی و شناسائی‌مسائل‌اجتماعی، حسن محسنی به‌سمت مسئول‌کمیته‌ی تدارک نخدمات داوطلبان، دکتر جلالی به‌سمت مسئول کمیته‌ی برنامه‌ریزی، حبیب‌الله‌فرد به سمت مسئول تبلیغات روابط عمومی ومحمد شجاعی ، ذبیح‌اله شفقی، حاج حسین حسینی، دکتر هاشم جنت‌پور به عنوان هموندان کمیته برگزیده شدند.

درگردهم‌ایی شهروندان فریدن در تالار پیشاهنگی داران ، درگاهی فرماندار فریدن گفت‌که از آغازاعلام پیدایش جنبش ملی نیکوکاری از سوی والاحضرت شاهدخت اشرف پهلوی، مردم فریدن چشم براه آن بوده‌اند که نوبت ایشان‌نیز برای پیوستن به صفوف پاکدلانی که زیر چتر جنبش ملی نیکوکاری گردآمده‌اند ، فرا رسد، شهر ماکوچک است ونوپا ولی دل‌هایمان برای پذیرش مهر دیگران‌و زبانه‌های شوق خدمت به دیگران ، گنجایش‌کافی دارد.مشاورعالی سازمان شاهنشاهی خدمات اجتماعی در سخنان خود یادآور شد که در اندیشه‌های مردم ایران در سال‌های‌و اپسین گونه‌ای دگرگونی پدید آمده است. مردم نیکنهاد ایرانی دریافته‌اند که شناسایی مسائل اجتماعی زیستگاه‌و پاسخگویی به‌این نیازها بویژه در زمینه های آموزشی ودرمانی زیر پایه‌ی آسایش و بهزیستی‌آنان است و یکی از نشانه‌های آشکار مشارکت، که آوای آن درهرگردهم‌آیی می‌پیچد ،همین استکه مردم بایاری دادن به یکدیگر و کوشندگی درپاسخ گویی بنیازهای گروهی زیستگاه خود از بار سنگین اعمال تصدی دولت بکاهند .

دراین گردهم‌آئی پرشور ، پاکدلان از میان خود یازده‌تن رابه هموندی کمیته‌ی جنبش ملی نیکوکاری فریدن‌برگزیدند واین سرفرازی بهره‌ی ایشان شد که به نمایندگی از سوی برادران و خواهران خود وفرشته‌ی نیکوکاری را یاری بخشند که در زادگاهشان پرو بال بگشاید:

محمد آریاجو رئیس . حاج جواد صانعی نایب رئیس ، حاج بهمن میرزایی خزانه‌دار . فتح‌الله حیدری، حسین‌محمدی، حسینعلی سلیمانی، حاج علی شریفی، جهانگیر زینلی ،مسیح رهبر، عبدالرسول عبدالشریف، سید احمد مصطفوی، هموندان کمیته .

آگهی استخدام

شهرداری سبزوار بمنظور امور نقشه کشی‌و کارهای مشابه احتیاج به‌پنج نفر تکنیسین راه و ساختمان (فوق‌دیپلم ودیپلم‌هنرستان)دارد که پس از طی‌یکدوره آزمایش آنانرا بطور قراردادی باحقوق ومزایای مکفی استخدام خواهدنمود و مدت کارآموزی راجزء سابقه خدمت‌منظور خواهد داشت .داوطلبان میتوانند پیشنهادات خودرا با نام‌و نشانی مشخص بدفتر شهرداری تسلیم یا وسیله‌پست‌ارسال‌دارند قبول پیشنهادات تا پانزدهم بهمن‌ماه سال‌جاری خواهد بود.

شهردار سبزوار ـ احمدی

آگهی استخدام

سازمان رادیو تلویزیون‌ملی ایران تعدادی دیپلمه را در رشته های ریاضی ، طبیعی وفنی (برق و الکترونیك) که طالب فراگیری تخصصی مفیدوفعالیت‌درسازمانی پویا وگسترده میباشندجهت‌شغل اپراتور بخش رادیو درتهران و شهرستانها بشرح زیر بهمکاری دعوت مینماید .

محل خدمت	تعداد موردنیاز	محل خدمت	تعداد مورد نیاز
۱ـتهران	۸ نفر	۷ـ سنندج	۲ نفر
۲ـ خرم‌آباد	۲ نفر	۸ـ همدان	۲نفر
۳ـ آبادان	۳ نفر	۹ـ زاهدان	۱ نفر
٤ـ اهواز	۱نفر	۱۰ـ مشهد	۳ نفر
٥ـ ساری	۱ نفر	۱۱ـ یزد	۳ نفر
٦ـ گرگان	۱ نفر	۱۲ـ بندرعباس	۱نفر

انتخاب افراد ازطریق آزمون کتبی و مصاحبه در تهران و شهرستان‌ها (بصورت محلی) انجام میگیرد.

مدت آموزش پذیرفته شدگان ۱۲ ماه میباشد (٦ماه کلاس و ٦ماه کار عملی در محل ویاتهران) از داوطلبان تقاضا میشود جهت ثبت‌نام‌و کسب اطلاعات بیشتر تا روز ٥ شنبه ٦ر۱۱ر۲٥۳٦در تهران به‌امور استخدام سازمان واقع درخیابان جردن نبش بلوارناهید ویاهر یك ازمراکز ذکر شده مراجعه نمایند.

ثبت نام در تهران یا هریك از مراکز مربوط به داوطلبان همان مرکز میباشد.

شرایط استخدام

۱ـ تابعیت ایران.
۲ـ عدم اشتغال به تحصیل در دانشگاههاو مدارس عالی .
۳ـ نداشتن تعهد اشتغال به کار در موسسات و سازمانهای دولتی وخصوصی .
٤ـ دارا بودن سلامت کامل به تشخیص مرکز بهداشت سازمان .
٥ـ نداشتن محکومیت .
٦ـ حداکثر برای داوطلبان ۲٥ سال میباشد (۱ر۱۰ر۲٥۱۱ به‌بعد.)

مدارك لازم جهت ثبت‌نام

۱ـ فتوکپی آخرین مدرك تحصیلی.
۲ـ فتوکپی برك خاتمه خدمت یا معافیت‌دائم.
۳ـ دوقطعه عکس ٤ × ۳
٤ـ فیش بانکی ۳۰۰ ریال به حساب ۲۳۳٤ بانك مرکزی ایران (قابل پرداخت در یکی‌ازشعب بانك ملی‌ایران).

م‌الف۲٤٤۱۳ ۱ـ۳

اطلاعیه‌شهرداری‌پایتخت

بموجب قانون تکمیل واجاره واحد های‌مسکونی، شهرداری پایتخت موظف است ساختمان واحد های مسکونی ناتمام متوقف را تکمیل و بمتقاضیان مسکن اجاره دهد. بدینمنظورازشرکت ها و مقاطعه‌کارانیکه‌مایل به‌همکاری میباشنددعوت می‌شود تا تاریخ ۲۰ر۱۱ر۳٦مراتب‌آمادگی خود راکتبا بدفتر اجرائی قانون در طبقه هفتم ساختمان شماره ۲ واقع در خیابان ایرانشهر شمالی اعلام دارند . م‌الف ۲٤٤۰۱

شهرداری پایتخت

شریف و شیرازی ۲ مغلوب بزرك روز اول

بقیه از صفحه ۱۰

ترتیب دانشگاه تهران وشفق را با نتیجه چهار بر صفر شکست دادند و به اتفاق در صدر جدول قرار گرفتند .

قصر یخ و اقبال که هریک تیم امتیاز از تساوی جعفر محبی و محمد محمدی اندوخته‌اند سه بازی دیگر خود را نیمه تمام گذاشتند .

نیرومند نیز ۱ـ۲ سپهر را شکست داد و یک بازی نیمه تمام باقی ماند . داریوش با نتیجه درخشان ۳ بر ۱ تیم آرارات را مغلوب‌کرد .

امروز در سومین دور مسابقات دیداری حساس بین هما و بانک سپه انجام می‌شود که‌در سرنوشت‌قهرمانی تاثیر زیادی دارد .

رده‌بندی تا پایان دوراول:

۱ـ ایرانا ، بانک سپه با ٤ امتیاز ۳ـ داریوش پاس با ۳ امتیاز ٥ نیرومند با ۲امتیاز ٦ ـ هما ، تهرانجوان ۱ امتیاز و دو بازی ناتمام

از ۹ صبح تا ۷ بعد از ظهر
حتی جمعه ها باز است

Robert Gran
رابرت گِرَن

آماده تحویل

مبلمان منزل و محل کار . تهران ـ کیلومتر ۷ جاده کرج تلفن ۹۷۲۷۵۳ ، ۹۷۳۹۳۸

آ. ا. انگلرد ۱۰۷۱

در جلسه مصاحبه مطبوعاتی و رادیو تلویزیونی

هدف‌های نیکوکارانه و بنیاد مصطفی نظری گلپایگانی تشریح شد

مصطفی نظری گلپایگانی نیکوکار سخاوتمندی که ضمن کمک های مختلف ، ۱۰۰ میلیون تومان نیز برای حمایت از خانواده های بی‌سرپرست پرداخت کرد :

★ من بنام یک ایرانی بتمام متمکنین واغنیا کشور عزیزمان توصیه میکنم در این برنامه ملی مشارکت کنند و باکمک های خوداز طریق برنامه حمایت از خانواده های بی‌سرپرست ، در اعتلای جامعه فردای ایران سهیم گردند. زیرااین کمک هاصرف‌پرورش و آموزش اطفال ونوباوگان بی سرپرستی خواهد شد که‌بی‌شک در میان‌آنها نبوغ و استعداد های زیادی‌نهفته است.

دکتر سرکشیک معاون امور اجتماعی سازمان شاهنشاهی خدمات اجتماعی و سرپرست کل برنامه حمایت‌ازخانواده‌های بی‌سرپرست:

★ برای مصرف ۱۰۰ میلیون تومان اهدائی آقای مصطفی نظری گلپایگانی به‌تاسیس «بنیادمصطفی نظری گلپایگانی» مبادرت شده که زیر نظرهیئت امناء مرکب از شخصیت های مهم مملکتی به مدیریت عاملی‌شخص‌آقای‌مصطفی نظری‌گلپایگانی اداره میشود .

ساعت ۱۰ بامداد روز شنبه ۲۴دیماه جاری طی جلسه مصاحبه مطبوعاتی و رادیو تلویزیونی‌که در سالن‌کنفرانس برنامه حمایت از خانواده‌های بی‌سرپرست وابسته به سازمان شاهنشاهی خدمات اجتماعی تشکیل شد، از همت والا و اقدام ارزنده آقای مصطفی نظری گلپایگانی نیکوکار سخاوتمند ایرانی بخاطر پرداخت ۱۰۰ میلیون تومان‌و نیز سایر کمکهای قابل‌ملاحظه وی برای حمایت از خانواده های بی‌سرپرست. تقدیر بعمل آمد واهداف بشر دوستانه مشارالیه که بصورت طرح وسیعی تهیه شده واز سوی برنامه حمایت از خانواده‌های بی‌سرپرست وابسته بسازمان شاهنشاهی خدمات اجتماعی‌در شهرستان گلپایگان بموقع اجرا در خواهد آمد تشریح گردید.

دراین جلسه آقای دکتر سرکشیک معاون اموراجتماعی سازمان شاهنشاهی خدمات اجتماعی ومدیر کل برنامه حمایت از خانواده‌های بی‌سرپرست و آقای مصطفی نظری گلپایگانی نیکوکار با سخاوت ایرانی حضورداشتند. ابتدا آقای‌دکتر سرکشیک‌بشرح وظایف بنیادی برنامه‌حمایت‌از خانواده‌های بی‌سرپرست و خدمات انسانی این برنامه‌که بابتکار والاحضرت شاهدخت اشرف پهلوی‌پدید آمده وتحت ریاست عالیه معظمها و با معاضدت و مساعدت نیکوکاران میهن ما روز بروز در حال گسترش است پرداخت وآنگاه بااشاره به‌آقای مصطفی نظری گلپایگانی و معرفی ایشان افزود:

آقای مصطفی نظری‌گلپایگانی روزی به برنامه حمایت از خانواده‌های‌بی‌سرپرست‌وابسته بسازمان شاهنشاهی خدمات اجتماعی مراجعه کردند وسراغ مسئول این برنامه را گرفتند. ایشان را بدفتر من هدایت کردند. پس از آشنائی،گفتند: سالها است که به همنوعان ناتوان ، بخصوص خانواده های بی‌سرپرست کمک میکنند ولی میل دارند این کمک ها از کانال برنامه حمایت از خانواده های بی‌سرپرست مصرف شود.

ایشان اضافه کردند که‌حتی قادر هستند میزان کمک های خویش افزایش دهند.

پرسیدم ، چگونه این‌برنامه را انتخاب کردید ؟ گفتند : مدتها است در باره آن تحقیق میکنم و سرانجام این تصمیم را گرفتم . ازحالا ،هم‌دارائی، و هم خودم‌رادر اختیاربرنامه حمایت از خانواده های بی‌سرپرست میگذارم و افتخارمی کنم اگر در زمره خادمین این برنامه قرار بگیرم.

آنروز ، بعد از انکه نحوه خدمات این برنامه را برایشان بازگو نمودم باین نتیجه و توافق رسیدیم که مرحله به مرحله پیش برویم.

آقای دکتر سرکشیک دربی سخنان خود افزود :

همانطوریکه نمایندگان‌محترم رسانه های گروهی کم وبیش استحضار دارند، آقای‌مصطفی نظری‌گلپایگانی‌در آغازمشارکت با این برنامه ، نخست‌حمایت از ۱۵۰ خانواده بی‌سرپرست را با تقبل پرداخت ماهیانه مبلغ ۷۵ هزار تومان پذیرفتند که البته شامل خانواده های بی‌سرپرست مقیم شهرستان گلپایگان ، محل زادگاهشان گردیده است . سپس محلی‌را بمنظور تمرکزو فعالیت‌کارکنان واحد حمایت از خانواده‌های بی‌سرپرست در گلپایگان‌اهداء کردند . در پی ان ،یکدستگاه اتومبیل بلیزر مورد نیازواحد حمایت از خانواده های بی‌سرپرست را در گلپایگان خریداری و اهداء نمودند . بعد ، ۵۰۰۰ متر زمین برای ایجاد مرکز آموزش حرفه‌ای در گلپایگان در اختیار این برنامه‌گذاشتند. همچنین‌موافقت باحداث دو جایگاه جدید پمپ بنزین در شهرستان گلپایگان نمودند که عوائد آنها برای حمایت از خانواده های بی‌سرپرست منظور میگردد.

بدنبال آنها اعلام داشتند: مبادرت باجرای طرح وسیع آپارتمان سازی در گلپایگان‌می کنند تا ضمن تامین مسکن عمومی آن منطقه ، عوائد حاصله (مال‌الاجاره) برای حمایت از خانواده های بی‌سرپرست منظور گردد. ایضاء موافقت‌باحداث ساختمان‌یکصد دستگاه‌آپارتمان‌دو اتاق‌خوابه مجهز نمودند که پس از اتمام باقساط ماهیانه ۵۰۰ تومان بخانواده های بی‌سرپرست‌مقیم گلپایگان واگذار میشود.

ایشان بعد از وقوع زلزله اخیر زرندکرمان مجددامراجعه نمودند و حمایت از ۱۰۰ خانواده زلزله زده‌بی‌سرپرست این منطقه را بعهده گرفتندو آخرین اقدام نیکوکارانه‌ایکه‌به واقع تحسین‌انگیز است اهداء مبلغ ۱۰۰ میلیون بود.

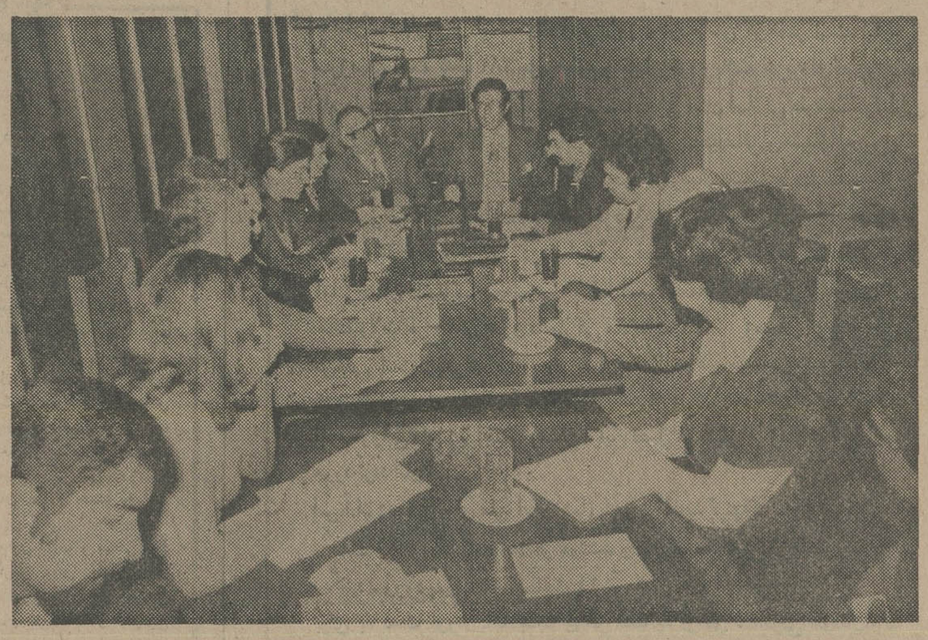

★ گوشه‌ای از جلسه‌مصاحبه مطبوعاتی ورادیو تلویزیونی‌با آقای مصطفی نظری‌گلپایگانی در سالن کنفرانس برنامه‌حمایت بی‌سرپرست وابسته بسازمان شاهنشاهی خدمات اجتماعی که با حضور آقای دکتر سرکشیک معاون امور اجتماعی سازمان شاهنشاهی خدمات اجتماعی و سرپرست کل برنامه حمایت از خانواده‌های بی‌سرپرست‌تشکیل شد.

بنیاد مصطفی نظری گلپایگانی

آقای دکتر سرکشیک‌توضیح دادند:

از ۸ مورد کمک اقای‌مصطفی نظری گلپایگانی تاکنون ٤ مورد آن مانند حمایت‌از۱۵۰ خانواده بی‌سرپرست‌درگلپایگان اهداء یک محل مسکونی‌برای تمرکز کارکنان واحدگلپایگان، اهداء یکدستگاه اتومبیل‌بلیزر و حمایت از ۱۰۰ خانواده زلزله زده بی‌سرپرست زرند کرمان در حال مصرف استو برای ٤ موردبعدی طرح‌جامعی تهیه شده‌که قریبا بموقع‌اجراء درخواهد آمد.

فی‌المثل‌براساس طرح‌مذکور به آقای‌مصطفی نظری‌گلپایگانی گفتم: این ۱۰۰ میلیون‌اهدائی ایشان را برنامه حمایت از خانواده های بی‌سرپرست مصرف نمیکند بلکه اقدام به تشکیل بنیاد مصطفی نظری گلپایگانی میگردد که زیر نظر هیئت امناء مرکب از شخصیت های مهم مملکتی بمدیریت‌عاملی خود ایشان اداره خواهد شد. و البته اینرا هم باطلاع نمایندگان محترم وسائل‌ارتباط جمعی میرسانم که کلیه مقدمات تشکیل بنیادفراهم گردیده،محل فعالیت آن مشخص شده و هیئت امناء نیز انتخاب‌گردیدند که بزودی اعلام میشود. در این وقت‌آقای دکتر سرکشیک به بیانات خویش خاتمه داد و گفت‌حال‌اگر هر نوع‌سئوالی دارید از آقای مصطفی نظری گلپایگانی بفرمائید.

پرسش خبرنگاران

خبرنگاران حاضر در این جلسه مصاحبه آنگاه یکی‌پس از دیگری در مورد انگیزه‌این خدمات بزرگ و بطور کلی راز موفقیت‌آقای مصطفی‌نظری گلپایگانی را مطرح کردند و آقای مصطفی نظری گلپایگانی به تمامی آنها پاسخ گفت:

آقای‌مصطفی نظری‌گلپایگانی پس از بیان شرح حال خود از دوران کودکی تا بامروزو مراحلی را که طول زندگی۳۸ ساله‌اش پیمود اظهار داشت:

من بنام خداآغاز سخن‌میکنم وبفرموده پیغمبر، به فلسفه یاری یکمکخواهان‌اعتقاد دارم وهمواره آرزو داشتم باین توفیق دست یابم که الحمدالله موفق شدم.

آقای مصطفی نظری‌گلپایگانی سپس با اشاره به برنامه‌حمایت از خانواده‌های بی‌سرپرست گفت:

بنظر من این برنامه،منطقی‌ترین وصحیح‌ترین راه کمک است. چرا که وقتی خانواده‌ای تنها سرپرست و نان‌آور خود را از دست داد، آینده مبهم و بلکه شومی در انتظارش‌خواهد بودوچه بسا اطفال این قبیل خانواده‌ها بسبب نیاز، بسوی فساد وتباهی کشانده شوندکه طبیعی است زیان آن، متوجه همه‌ی افراد جامعه میگردد.

از اینرو من سالها قبل در این اندیشه یعنی کمک به خانواده‌های بی‌سرپرست بودم وحتی قبل‌از مشارکت دربرنامه حمایت از خانواده‌های بی‌سرپرست شخصا حمایت از ۵۰ خانواده بی‌سرپرست را بعهده داشتم و هنوز دارم‌ولی چون اولا بفضل‌الهی، درخود توانائی کمک بیشتری دیدم‌و درثانی، بعلت مشغله و ادامه تلاش خودم که شبانه‌روزبیش از ۱۵ ساعت کار میکنم فرصت بررسی و یافتن کمک خواهان واقعی را نداشتم به برنامه حمایت از خانواده‌های بی‌سرپرست که پس از تحقیقات زیاد دریافتم عالیترین وصالح‌ترین مرجع در این امور است مراجعه کردم و خوشوقتم‌که توانستم از آن تاریخ به بعد، بااطمینان خاطر، سطح خدماتم را در جهت حمایت ازخانواده های بی‌سرپرست توسعه دهم .

اقای مصطفی نظری‌گلپایگانی که صحبت‌هایش لبریزازرضایت باطن و شوق وذوق بود ادامه داد:

من هرچند ، بارها شکست خوردم واز پا ننشستم و در سایه تلاش و کار مداوم‌شبانه روزی به موفقیت رسیدم اما هرگز فراموش نمیکنم که همه‌ی آنها در پرتو ثبات اقتصادی‌و سیاسی واجتماعی و امنیت‌و آرامشی که برهبری پیشوای عالیقدرمان شاهنشاه آریامهر پدید آمده بوده است.

توصیه باغنیا

آقای مصطفی نظری گلپایگانی در پایان اظهارات خویش‌گفت:

من بنام یک ایرانی ، بتمام متمکنین واغنیا کشور عزیزمان که با برخورداری از موقعیت ممتاز تحت‌رهنمودهای‌شاهنشاه آریامهر قدرت‌مساعدت یافته‌اند توصیه میکنم در این برنامه‌ملی مشارکت کنند و با کمک‌های خود از طریق برنامه حمایت از خانواده‌های بی‌سرپرست، در اعتلای جامعه فردای ایران سهیم گردند.

زیرا این کمکها صرف پرورش و آموزش اطفال و نوباوگان‌بی‌سرپرستی خواهد شد که بی‌شک در میان آنها نبوغ واستعدادهای زیادی نهفته است. اگر ما به رشدو تکامل این نبوغ واستعدادها یاری دهیم گامهای ثمربخشی‌در جهت جامعه بهتر فردای این مرز وبوم‌برداشته‌ایم .صرفنظر از اینکه این‌کار هم لذات‌روحی ومعنوی در بردارد و هم‌اجر آخرت .

جلسه مصاحبه مطبوعاتی‌و رادیو تلویزیونی با آقای مصطفی نظری گلپایگانی در ساعت ۱۲٫۳۰ پایان یافت.

هواپیمائی ملی ایران «هما»

آگهی پذیرش دانشجو

برای

مدرسه عالی مهمانداری و خدمات پروازی وابسته به هواپیمائی ملی ایران «هما»

هواپیمائی ملی ایران«هما» بمنظور تامین کادر مهمانداری خودگروهی از دختران و پسران علاقمند را به همکاری دعوت میکند تا پس ازطی دوره آموزشی در مدرسه عالی مهمانداری و خدمات پروازی واخذ مدرك دانشبهری وبرخورداری از مزایا وا مکانات زیر در پرواز های بین‌المللی بعنوان مهماندار خدمت کنند .

۱ـ آموزشهای تخصصی در سطح عالی .
۲ـ انجام خدمت در سطح بین‌المللی .
۳ـ بیمه های درمانی موسسات بین‌المللی .
٤ـ بیمه عمرو حوادث درحین کار و خارج‌از محیط کار .
۵ـ اقامت در هتلهای درجه یك خارج ازکشور در حین خدمت .
٦ـ وسیله رفت‌وآمد در دوره عملی مقدماتی، تکمیلی و خدمت .
۷ـ یونیفورم در حین خدمت .
۸ـ مسافرت با«هما»وسایر خطوط‌بین‌المللی برای خود و خانواده.
۹ـ حقوق و مزایا بشرح جدول زیر :

ردیف	مراحل تحصیلی	کمك هزینه تحصیلی ماهانه (ریال)	حق پرواز ماهانه مشروط به ۷۰ ساعت پرواز درماه	جمع (ریال)
۱	نظری مقدماتی (ششماه)	۱۰/۰۰۰/-	-	۱۰/۰۰۰/-
۲	عملی مقدماتی (ششماه)	۲۰٫۵۰۰/-	۶۳۰۰/ ریال	۲۶۸۰۰/-
۳	نظری تکمیلی (سه‌ماه)	۲۱٫۵۰۰/-	-	۲۱٫۵۰۰/-
٤	عملی تکمیلی (نه‌ماه)	۲۲٫۶۰۰/-	۷۷۰۰/ ریال	۳۰۳۰۰/-
۵	بعد از تحصیل	۲۳۷۰۰/- تا ۵۱۱۰۰/-	۸٤۰۰ تا ۱۷۱۵۰/	۳۲۱۰۰/- تا ۶۸۲۵۰/-

دانش‌آموختگان علاوه برمبالغ مندرج‌در ردیف ۵ جدول فوق‌الذکر مبلغ ۳۰۰۰ ریال نیزمزایای درجه تحصیلی دریافت میدارند ، بنابراین‌حقوق و مزایای آنان درآغازخدمت ۳۵٫۱۰۰ریال است و درصورت ارتقاء به‌مقام سرمهمانداری از فوق‌العاده شغل ماهانه بین ۶٫۰۰۰ ریال تا ۱۵٫۰۰۰ ریال برخوردار خواهند شد .

شرایط داوطلب شدن :

۱ـ دارا بودن دیپلم کامل متوسطه
۲ـ دارابودن حداقل ۱۸ سال و حداکثر ۲۸ سال سن
۳ـ حداقل‌قد برای‌خانمها ۱۶۰ وبرای آقایان ۱۶۸ سانتیمتر، وزن نیز باید متناسب با قد باشد .
٤ـ مجرد بودن خانمها و مجردماندن در طی مدت آموزش
۵ـ شاغل نبودن‌درسازمانهای‌دولتی غیر پزشکی
٦ـ عدم‌اشتغال بتحصیل در دانشگاهها‌و یا موسسه‌های آموزش عالی
۷ـ دارا بودن برك پایان خدمت یا معافی‌دائم
۸ـ سپردن تعهدخدمت دوبرابر مدت آموزش (چهارسال) پس‌از اخذ مدرك دانشبهری

شرایط دیگر :

۱ـ پذیرفته شدن در امتحانات مسابقه‌ورودی
۲ـ پذیرفته شدن درٌ مصاحبه
۳ـ پذیرفته شدن در آزمایش روانشناسی
٤ـ پذیرفته شدن در معاینات پزشکی طبق استاندارد «هما»

آزمون های مسابقه ورودی‌که توسط سازمان سنجش آموزش کشور انجام خواهد شد :

۱ـ زبان فارسی و شناخت ایران‌و فرهنگ‌ملی
۲ـ هوش و استعداد تحصیلی .
۳ـ زبان انگلیسی .

تذکر :

از پذیرفته‌شدگان درمسابقه ورودی پس‌از انجام مصاحبه آزمایش کتبی روانشناسی نیز بعمل خواهد آمد .

نحوه ثبت نام :

داوطلبان واجد شرایط باید «فرم‌درخواست شغل دانشجوی مهمانداری» ذیل این آگهی را تکمیل کرده با مدارك مورد نیاز حداکثر تاتاریخ دوم بهمن‌ماه ۲۵۳۶، بوسیله پست سفارشی به نشانی: تهران‌خیابان‌تخت‌جمشید خیابان‌فرصت شماره ۱۲۲ مدرسه عالی مهمانداری و خدمات پروازی ارسال دارند .

بمدارك ناقص یا مدارکی که بعداز مهلت‌مقرر به پست تحویل شود ترتیب‌اثر داده نخواهدشد

تاریخ‌ومحل توزیع کارت وتاریخ و محل امتحان :

۱ـ کارت شرکت در جلسه امتحان در تاریخ پنجشنبه ۱۳٫۱۱٫۳۶ در محل مدرسه عالی مهمانداری و خدمات پروازی بشرح زیربترتیب حرف اول نام فامیل توزیع خواهد شد .

حرف الف تا ش ۷ صبح تا ۱۳ حرف ص تا ی ۱٤ تا ۲۰

تذکر :

قبض پست‌سفارشی را در روز توزیع‌کارت ورودی بهمراه داشته باشید .
۲ـ تاریخ ومحل‌امتحان‌روزتوزیع کارت‌ورودی بداوطلبان اعلام خواهد شد .

فرم درخواست ثبت نام درمسابقه ورودی انتخاب دانشجوبرای رشته مهمانداری :

دراین محل چیزی ننویسید

اینجانب باشخصات زیر :

نام خانوادگی : محل درج حرف به حرف نام خانوادگی

نام : محل درج حرف به حرف نام — نام‌پدر:

جنسیت: زن ۱ مرد ۲ — شماره شناسنامه: — محل‌صدورشناسنامه:

سال تولد: — محل تولد: — نوع دیپلم:

تاریخ دریافت دیپلم: خرداد ۱ شهریور ۲ — سال دریافت — معدل دیپلم: کتبی — کل

اندازه قدبه سانتیمتر: — وزن به کیلوگرم:

همراه با این فرم مدارك زیر با پست سفارشی ارسال میدارم:

۱ـ فتوکپی دیپلم یا گواهی قبولی — یك برگ
۲ـ فتوکپی شناسنامه یارونوشت آن — یك برگ
۳ـ فتوکپی کارت پایان خدمت یامعافیت‌دائم غیرپزشکی — یك برگ
٤ـ عکس ٤×۳ که مشخصات خودرا پشت هرقطعه نوشته ام ٤ قطعه

نشانی : شهر. شماره پلاك.
شماره تلفنی که درصورت ضرورت بتوان پیام فوری فرستاد : کدشهر — شماره تلفن

تذکر مهم :

مدارك به هیچوجه مسترد نخواهد شد .
توضیح: به تقاضای کسانی‌که در مراحل پزشکی و استخدامی دوره های قبل‌واجد شرایط نبوده‌اند ترتیب‌اثر داده نخواهد شد .

جنبش ملی مبارزه با آلودگی محیط زیست

بخاطر بچه خودت

راننده عزیز: دود و گازی که از اگزوست اتومبیل تو خارج میشود به چشم و ریه فرزند دلبند خودت فرو می رود. بخاطر سلامتی او از اتومبیل معیوب استفاده نکن.

نخستین نطق مهم هیتلر در حزب اورا بصورت یک رهبر در آورد

ادولف هیتلر

نوشته: حان تولند

ـ۵۴ـ

تجربه‌هایش درمان‌هریم به او آموخته‌بود که‌درمقابل چنین مزاحمت هائی خونسرد بماندو بنظر میرسید که ازآن انرژی کسب میکند.

حضار روحیه و سخن‌اورا گرمو تقویت میکردند ـ کف زدنها باوج خود رسید هیتلر برعلیه اسکناسهای چاپ شده حرف میزدو اینکه چگونه دولت فاسد سوسیال دمکرات‌فقط محتکرین جزء راتحت تعقیب قرار میدهد.

«از دست یك محتکرچه کاری ساخته‌است ؟ حال‌اسمش اسیدور نباشد همبلرك باشد » گفتار ضد یهودی اودراین یا اعتراضات وتصدیق شدید حضار همراه شد ـ اما زمانی‌که حمله به یهودیان را آغازکرد وسالن سخنرانی ازشدت کف زدن به‌حد انفجار رسید ـ وفریادها بلندشد که « مرك بر مطبوعات یهودی».

هیتلر چون عادت نداشت که‌در چنین جمع وسیعی صحبت کندگاهی صدایش‌بلندوزمانی کوتاه میشد ـ علی‌رغم عدم تجربه‌کافی سخنرانیش هیجان‌آوربودیك‌دانش‌جوی حقوق که بیست سال بیشتر نداشت با هیجان چنین اظهار میداشت «اولین احساسی‌که بانسان دست میدهد این‌است‌که بامردی روبروست‌که آنچه احساس میکند صادقانه بزبان میاورد و آنچه راکه خود عمیقا معتقدنیست مطرح‌نمیکند» پس‌ازعبارت پردازیهای پرطمطراق سخنگوی‌اولی سخن‌اوتاثیری‌انفجارآمیز داشت. عباراتی که‌بکار میرفت معمولاعامی‌و ناپخته امابسیار رساوپر معنی بودحتی کسانی هم که‌برای‌هوکردن آمده‌بودند مجبور به‌گوش دادن شدند آنچنان ساده‌وواضح صحبت‌میکرد که حتی کسانی‌که در دورترین نقطه نشسته بودند براحتی همه‌چیز را متوجه میشدند، آنچه‌که فرانك جوان رابطورخاص تحت تاثیر قرار میداد این‌بودکه «او آنچنان موضوع مورد بحث راروشن و قابل فهم میکندکه کودن‌ترین مغز ها هم درك می‌نمایند او هر مطالبی راآشکار میکند».

سرانجام بیستو پنج اصل خودرابه مردم ارائه کردو ازآنها خواست‌که در مورد یك‌یك‌آنها اظهارنظر و قضاوت کنند ـ درآنها تقریبا برای هرکس جزیهودیان چیزی درنظر گرفته شده بود. برای میهن‌پرستان اتحادووحدت تمام‌آلمانی ها در تحت‌لوای رایش بزرك، برای جمعیت اضافی مستعمره ها تساوی و برابری آلمان درمیان سایر ملت ها، لغو قرارداد ورشو ،ایجاد ارتش خلق‌و جنگی بی‌رحمانه علیه جنایتکاران به منظور تحکیم نظم وقانون برای کارگران لغوتمام درآمد هایی که ازطریق کارعاید نمیشود ـ مصادره، غنائم جنگی سلب مالکیت اراضی برای اهداف عمومی بدون جبران یا پرداخت غرامت و شریك‌کردن کارگران در سود واحد های بزرك صنعتی ...

برای طبقه متوسط سوسیالیزه کردن سوپرمارکت‌های بزرك و واگذاری آنها با اجاره کم به‌کسبه خرده‌پا ـ بالابردن سریع سطح بهداشت .

تقاضا شده بودکه بایهودیان باید مثل خارجیان رفتار شود . و دستراستی‌ها نباید هیچ موسسه عمومی راادارهٔ کنند، و اگر دولت دریابدکه تغذیه همه مردم برایش امکان ندارد باید فورا یهودیان تبعید شوندو اگربعداز دوم اوت ۱۹۱۴ به آلمان مهاجرت کرده‌اند باید فورا اخراج شوند.

گرك آینده

هیتلر هراصلی راکه اعلام میکرد ساکت می‌ماند بعدمی پرسیدکه آیا آنرافهمیده‌اند وموافق هستندیانه ؟ اکثریت باصدای بلندو خشن تائید میکردندو بعضی معترضین روی صندلیها و میزهامیپریدند وفریاد میزدند شلاقها وباتونها بارهابکار افتاد و درپایان سخنرانی ۲ساعت و نیمه هیتلر هر حرفی که از دهانش بیرون می‌آمد تقریبا همه متفق الرای از آن حمایت میکردند ـ در آخر کف‌زدنها باوج خودرسیدو همهمه‌ای براه افتادـوفرانك جوان عمیقا معتقد شده بودکه داگر کسی باشدکه بتواند بر سرنوشت آنها حکم براندآن شخص هیتلر است ».

از نظر هیتلر آن شب باتمام جارو جنجالش یك‌پیروزی بزرك بودو همچنان که سالن ازجمعیت پر میشد اواحساس میکرد که درهای آینده به‌روی او بازشده است «وقتی که سخن‌رانی را تمام کردم این‌فکر رانمی‌توانستم ازخود دور کنم که اکنون گرگی متولدشده است ـ گرگی که مقدر است درآینده برگله فریب دهندگان مردم حمله خواهد کرد.

او بمصداق‌نام خودزندگی میکردچون ادلف و بمعنی‌گرك آینده می‌باشدـ وازآن روز ببعد «گرك» معنی خاص برای او داشت و بعنوان لقبی درمیان دوستانش بودواز نظر خودش و خواهرش پائولا نام مستعاری به حساب می‌آمدـ و همچنین بعنوان نامی برای ستاد نظامیش بکار میرفت .

از ظهور هیتلر در روزنامه های مونیخ خبر چندانی نبود از نظر حزب کارگر آلمانی این‌اولین قدم ترقی بودـ صدعضو جدید دیگر ثبت‌نام کردند به‌اصرار هیتلر نام اعضاء برحسب الفباء مرتب شدوکارتهای عضویت مناسبی پخش گردید.

برای این‌که تصویری از تعداد افراد بدهند اولین‌کارت را ۵۰۱ شماره گزاری‌و آنها رابرحسب الفباء مرتب نمودندـ شماره کارت هیتلر ۵۵۵ بود.

او زندگی جدیدی راشروع کردوبا حلقه وسیعی ازمردم با خصوصیات گوناگون که تنها نکته مشترکشان عشق به آلمان و ترس‌از مارکسیسم بود درآمیخت . درمونیخ دکتری بودکه به پاندول نجومی اعتقادداشت‌و مدعی بودکه‌این‌اعتقاد باو قدرت میدهدکه وجود یهودی‌رادرهر جمعی که باشد تشخیص دهد ازآن مهمتر یك‌فرمانده سابق نظامی بنام کاپیتان ارنست‌روهم هم جنس‌گرابود « روهم» افسر نمونه‌ای بود ـ رفیقی بودکه‌در مواقع خطر قابل‌اعتماد بود. اودارای قدی کوتاه بنیه‌ای قوی‌و موهای کوتاه‌و مجعد ولبخند دلپذیری‌بود و همیشه برای جنك‌آماده، قسمت‌بالای‌بینیش بریده وگلوله‌ای زخمی بر گونه‌اش به‌جاگذاشته بودـزمانی افسری چنین‌اظهار میداشت :«چون من آدم شریر وبی ظرفیتی هستم جنك و اغتشاش بمذاق‌من بیشتر اززندگی آرام مردم شهری خوش می‌آید ».

از زمانی‌که‌این دونفر درجلسه مخفی ناسیونالیست ها بنام مشت آهنین ملاقات کردند روهم معتقد شده بود که«این سرجوخه فدایی همان مردی است‌که میتواند حزب‌کارگر آلمان را رهبری کند.»

دراین وقت روهم باآوردن عده کثیری سرباز ماهیت کارگری سازمان «درکسلر ـ هارر » راتغییر داده بود.

برای خرید کردن در کپنهاک توقف کنید

دانمارک عبارت از اسکاندیناوی و اروپا ـ درمقیاسی کوچکتر است. اینجا سرزمینی است که با ۴۸۲ جزیره خرم و خندان خود و باشبه جزیره‌ای‌که ژوتلاند نام دارد پر از اسلاف وایکینیگ هاست ـ ولی اینان اسلافی هستندکه رفتاری دوستانه دارند. دانمارکی ها عاشق غذای عالی ـ میهمانی و مشتاق آمیزش با میهمانان خارجی و علاقمند به‌گفتگوکردن با مردمان دنیایی هستند که درخارج ازکشور خودشان قرارگرفته است. انها درعین‌حال قریحه شایانی نیز برای زنده دلی وشوخ بودن دارند. دردانمارک هر فصلی زمان تفریح و سیاحت است. اما زمستان دانمارک مخصوصا فصلی است که مغازه های این کشور را از محصولات طرح های مدرن دانمارکی مالامال میکند. زمستان درعین حال موسمی است که درآن اپرا و باله به اوج فعالیت های‌خود میرسندو دانمارکیها خودشان نیز دراین فصل جنب و جوش بیشتری دارند. ـ رستوران های مدرن و ابجو فروشی های زیرزمینی وسنتی دراین فصل بیشتراز هر زمان دیگری ازسال مورد تردد انان است.

اس.آ.اس و هواپیمای ملی ایران(هما) بدون توقف به کپنهاک پرواز میکنند.

عزیمت از فرودگاه مهرآباد هر دوشنبه و پنجشنبه ساعت۸ر۱۰ صورت میگیرد ـ ورود به کپنهاک ـ ساعت ۱۱

برای به دست اوردن اطلاعات بیشتر لطفا به آژانس مسافرتی خودتان و یا توسط تلفن های زیر به هواپیمایی اس.آ.اس مراجعه کنید:

۸۹۵۲۱۵/۱۶ ـ ۸۹۵۵۸۱/۸۲ ـ ۸۹۲۲۲۷/۲۸

DENMARK

دانمارکی که دوست خواهید داشت

از صاحبان سهام شرکت عباد (سهامی خاص) دعوت میشود که در جلسه مجمع عمومی عادی و فوق‌العاده شرکت که در ساعت ۵ بعدازظهر روز شنبه هشتم بهمن ماه ۲۵۳۶ در محل شرکت تشکیل میشود حضور بهم رسانند.

دستور جلسه عبارتست از:

انتخاب اعضاء علی‌البدل هیئت مدیره.

شرکت عباد ـ سهامی خاص

آ ـ ۱۴۲۶۳

تکزاکو دولوپمنت کورپوریشن مقیم نیویورک‌درامریکا

صاحب اختراع «طریقه‌ای برای جدا کردن پارافین هیدروکرین‌نرمال‌با زنجیر طویل «ثبت شده در ایران‌بشماره ۹۰۷۴ اجازه بهره‌برداری از آنرا باشخاص ذینفع عرضه مینماید. برای کسب اطلاع بیشتر بدفتر حقوقی ر.آقابابیان‌و همکاران خیابان شاه کوچه نوبهار شماره ۱۸ مراجعه شود.

آ ـ ۳۹۴۸۳

ساندروزلیمیتد مقیم بال در سویس

صاحب اختراع «اصلاحات در ترکیبات آلی یامربوط به‌ترکیبات آلی وطریقه ساخت آنها ثبت شده در ایران بشماره ۱۰۸۰۲اجازه بهره‌برداری‌ازآنرا باشخاص ذینفع‌عرضه مینماید. برای کسب اطلاع بیشتر بدفتر حقوقی ر.آقابابیان‌و همکاران خیابان شاه کوچه نوبهار شماره ۱۸ مراجعه شود.

آ ـ ۳۹۴۸۲

این پاهای قشنگ میتوانند ...
باهمین زیبائی وتناسب طبیعی رُشد کنند

پای بچه ها درماههای اولیه تولد ازچنان زیبائی وتناسبی برخوردار است که حیف است این پاهای زیبا و متناسب دراثربی توجهی تبدیل به پاهائی بدقواره وبدفرم گردند کافیست در انتخاب کفش برای فرزندان دقت و مراقبت بیشتری بخرج دهیم وتوجه داشته باشیم که پای ظریف کودکان دارای عضلات واستخوان های نرم وانعطاف پذیری است که دائما درحال رشد وفرم گیری میباشد وفقط با انتخاب کفشهائی که عوامل آزادی پا درآنها رعایت شده باشد این پاها میتوانند با همین زیبائی وتناسب طبیعی رشد کنند.

- آزادی پنجه پا : بطوریکه کفش هیچگونه فشاری به پنجه پا وارد نیاورد
- آزادی حرکت پا : بطوریکه کفش ازحرکت طبیعی پا جلوگیری ننماید
- حفظ حالت طبیعی پا: بطوریکه کفش انحنای طبیعی پا را حفظ کرده وباعث تغییر فرم پا نگردد

بچه‌ها با پای متناسب و زیبا متولد میشوند، ما مسئولیم به آنها کمک کنیم تا در بزرگی هم پاهای سالم و خوش ترکیب داشته باشند

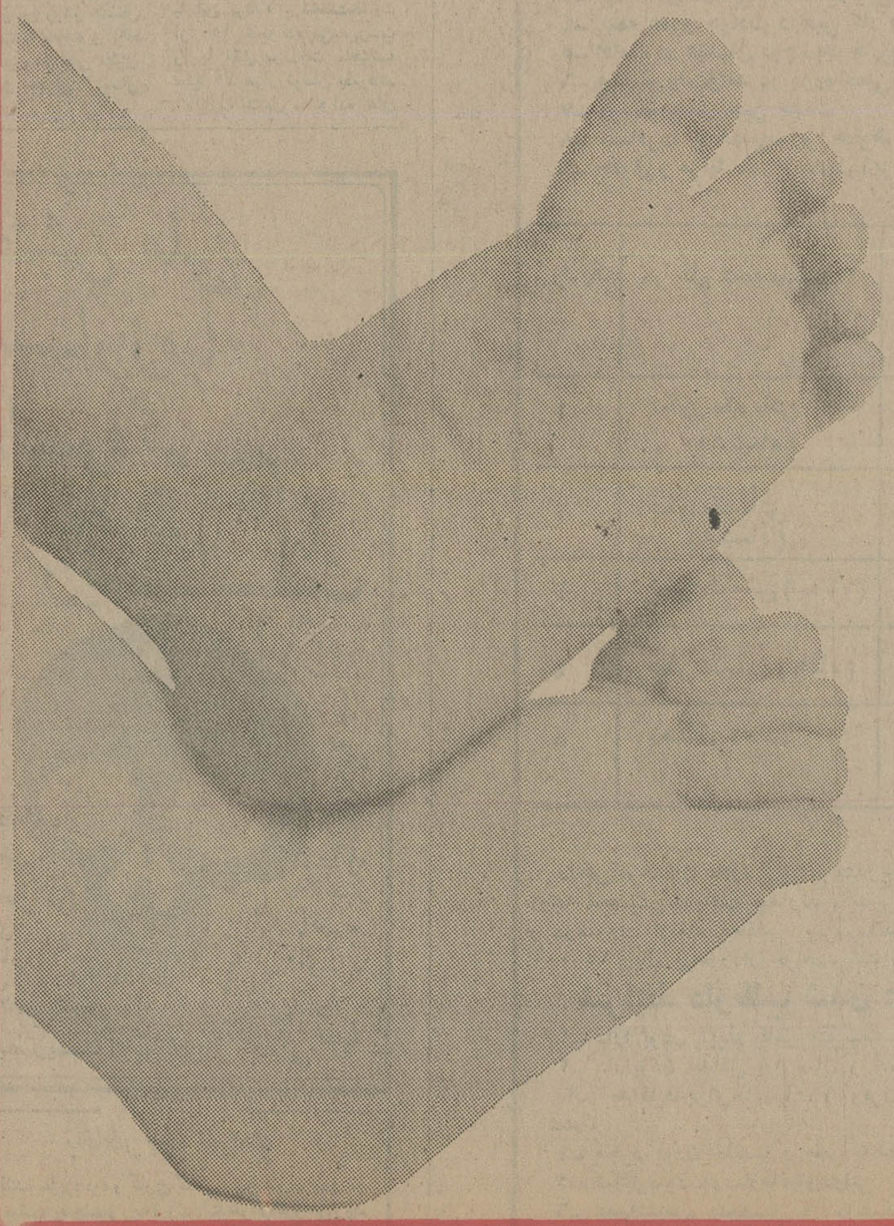

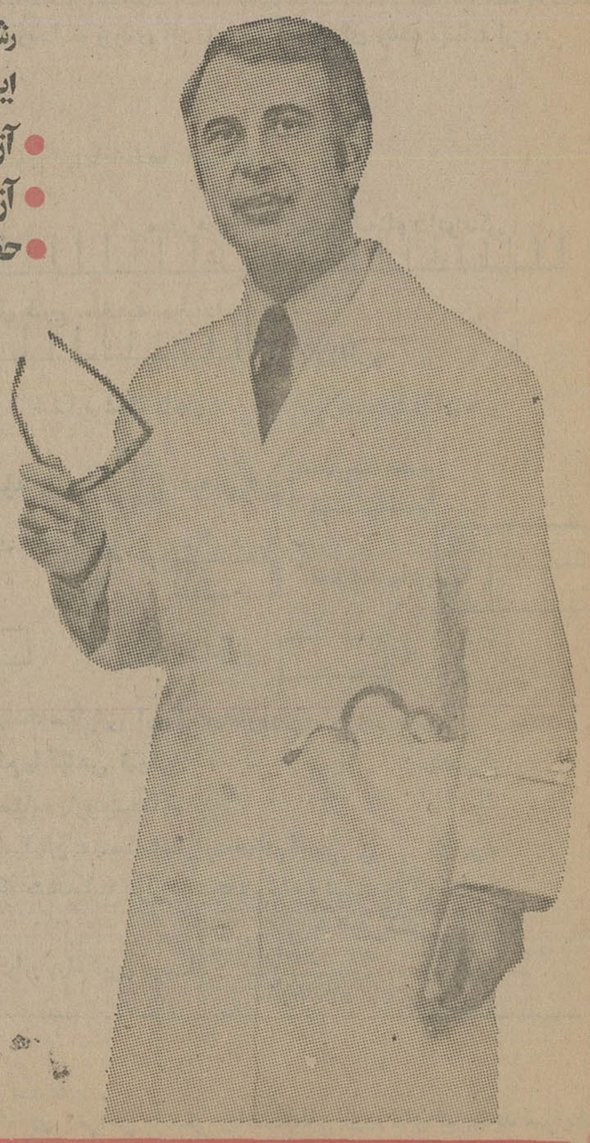

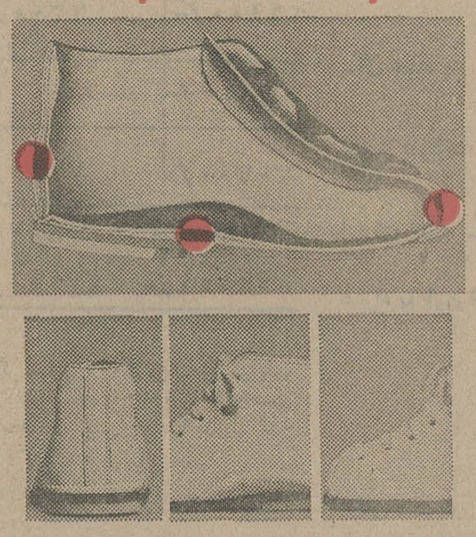

کفش ملی مسئول پای شماست

MELLI SHOE

علی رهبری در یک مصاحبه مطبوعاتی گفت:

گروهی موسیقی را به انحصار خود درآورده اند

علی رهبری در یک مصاحبه مطبوعاتی نظرات و پیشنهاد های خود را در مورد موسیقی ایرانی بیان کرد. او گفت این دومین بار است که فرصت می یابم با شما درباره موسیقی صحبت کنم.

رهبری ابتدا شمه ای از فعالیت های هنری خود را بر شمرد و گفت:

من در یک خانواده طرفدار موسیقی بزرگ شده ام و مادر بزرگم در نواختن و فراگیری دستگاه های ایرانی مرا یاری کرد.

ابتدا موسیقی ایرانی را فرا گرفتم بعد از هنرستان عالی موسیقی فارغ التحصیل شدم و با بورس وزارت فرهنگ و هنر به اطریش رفتم.

در اطریش نزد استادان برجسته از جمله پروفسور گوتفریدفون آینم روش آهنگ سازی و رهبری ارکستر را فرا گرفتم و در این کشور فارغ التحصیل شدم و جایزه رهبری را دریافت داشتم. کسانی که در رهبری با درجه ممتاز موفق میشوند بدریافت جایزه اول آکادمی موسیقی وین نایل می شوند.

در اطریش ساخته های خود را بنام قصبه خون ایرانی روی سول و چند اثر دیگر را اجرا کردم و پس از آن این قطعات در بلژیک فرانسه و آلمان هم اجرا شد.

مدت یکسال در وین بعنوان آسیستان و معاون پروفسور اورباند کار میکردم و در پایان سال وزارت فرهنگ و هنر ایران مرا دعوت کرد که سرپرستی هنرستان موسیقی را عهده دار شوم چهار سال پیش به ایران آمدم و در ایران ارکسترهای ژونس موزیکال و ارکستر سنفونیک کنسرواتوار را تاسیس کردم و بیش از چهل کنسرت توسط هنرمندان جوان این ارکستر ها در شهرستان های ایران برگزار کردم که هم بر تجربه جوانان افزود میشد و هم جوانان و علاقمندان شهرستان ها با موسیقی غربی آشنایی پیدا می کردند.

کار شکنی ها آغاز شد و من ایران را ترک کردم و این بار در فرانسه یعنی با شرکت در مسابقه رهبری ارکستر شهر بزانسون توانستم شهرت خود را بدست آورم.

سال گذشته در این مسابقه نفر چهارم شدم و در سال جاری بین ۲۵ شرکت کننده تنها دو نفر باقی ماندند و آن دو نفر یک رهبر جوان از چک اسلواکی بود و دیگری من بودم و مسابقه بقدری گرم و هیجان زا بود که ما هر دو را برنده اعلام کردند.

و جایزه اول بهر دو تعلق گرفت. بدین طریق قرار داد های متعددی برای دادن کنسرت من منعقد کردند و در فرانسه ـ بلژیک آلمان و اطریش کنسرت خواهم داد. رهبری گفت بعد از من ارکستر سنفونیک کنسرو اتوار و ارکستر ژونس موزیکال را منحل کردند

پرسیده شد تصور میکنید هنرمندان جوان و کم تجربه ارکستر جوان ژونس موزیکال با ارکستر سنفونیک کنسرو اتوار قادر بودند در ارکستر سنفونیک تهران جذب بشوند و در نتیجه رهبر این ارکستر مجبور نباشد هنرمند از خارج بیاورد؟

علی رهبری گفت متاسفانه بودجه هایی بهدر میرود که اگر این بودجه را صرف استخدام معلم از یکسو و تمرین بیشتر هنرمندان ایرانی از سوی دیگر می کردند این هنرمندان امروز می توانستند جوابگوی نیاز ارکستر های موجود تهران باشند.

پرسیده شد شما گفتید بعد از من ارکسترهایم را منحل کردند منظور از این کار چه بوده است؟

رهبری گفت عده ای در این کشور وجود دارند که هنر را در انحصار خود گرفته اند و بدیگران میدان عمل نمیدهند و هر گاه هنرمندی بخواهد در این کشور کار کند او را ازمیدان بدر خواهند کرد.

رهبری گفت شما تصور میکنید در زمینه موسیقی سنتی و موسیقی اصیل ایرانی هنرمندان تعدادشان از شمار انگشتان دست تجاوز نمیکند؟

واقعیت این است هنرمندان بسیاری وجود دارند که در اثر مسدود بودن میدان فعالیت کار هنر را رها کرده و جذب حرفه های دیگر شده اند. علی رهبری گفت تاسف من از این است هر گاه هنرمندانی که اکنون در اروپا هستند باز گردند افراد انحصار طلب عرصه فعالیت را بر آنها تنگ کرده و هنرشان را در نطفه خفه می کنند و آنان مجبور خواهند شد کشور خود را ترک کنند.

رهبری گفت امیدوارم این هنرمندان در آینده مورد حمایت قرار گیرند تا از گزند انحصار طلبان در امان باشند.

برنده جایزه ممتاز برانسون گفت هر گاه مرا برای ادای وظیفه و دادن کنسرت به ایران دعوت کنند اگر در پاریس هم کنسرت داشته باشم آن را لغو کرده و برای اجرای کنسرت به وطنم خواهم آمد علی رهبری در خاتمه گفتگوهایش گفت موسیقی اصیل ایرانی پانسان احساس عاطفی و احساس انسانی میدهد و من در سایه فرا گرفتن موسیقی از این احساس سرشار برخوردار شدم و همین احساس مورد تایید فرانسویان قرار گرفت.

اکبر سرداری

مینو فلاحی:

موسیقی سنتی ما به خارجیان معرفی نشده است

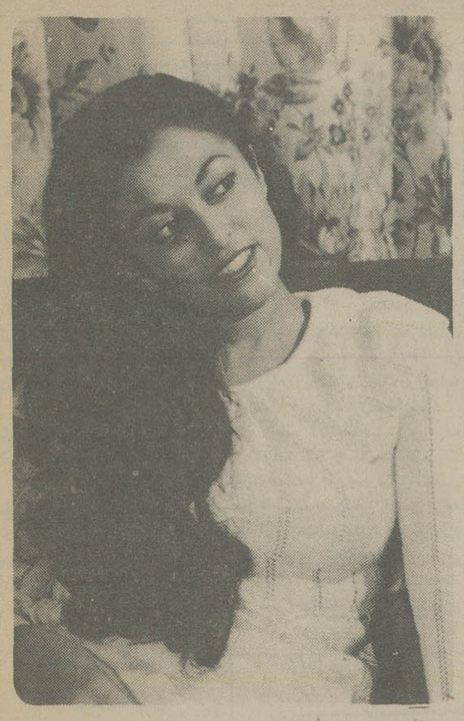

قرار بود رسیتال اواز مینو فلاحی هجدهم دیماه در تالار رودکی اجرا شود که بعلت سرماخوردگی خواننده وقت برگزاری رسیتال به چهارشنبه دوم بهمن ماه موکول شد. در این رسیتال هانس ویلی ها ویلسون هنرمند فرانسوی اواز مینو فلاحی را همراهی خواهد کرد.

مینو فلاحی در این برنامه آثاری از یوهان سباستیان باخ ولفگانگ آمادئوس موتسارت، بلابارتوک ـ البینتز ـ وموریس راول را اجرا خواهد کرد.

نوزدهم دیماه بهنگام اجرای ارکستر بانوان بسر پرستی افلیا پرتو شنونده ای که دست راست من قرار داشت از اینکه شنوندگان وسط آواز یکی از خوانندگان زن بدون دلیل کف میزدند ومانع شنیدن صدای خواننده میشدند هم متعجب شده بود وهم ناراحت. پس از پایان برنامه توسط یکی از دوستان با خانم اعتراض کننده اشنا شدم او مینو فلاحی خواننده ایرانی است که در سن چهار سالگی ایران را به اتفاق والدین خود ترک گفته است ومدت ۲۰ سال است که در سویس اقامت دارد.

مینو فلاحی گفت این نخستین بار است که می بینیم هنرمندی مشغول اجرای برنامه است وپیش از اینکه ترانه اش به پایان برسد برای او کف میزنند، این نوع ابراز احساسات نابجا زحمات هنرمند را به هدر میدهد.

از مینو فلاحی میپرسم شما چهارساله بودید ایران را ترک کرده اید و اینک ۲۴ سال دارید آیا ظرف ۲۰ سال گذشته بایران نیامده اید؟

فلاحی می گوید: در بیست سال اخیر، به دلایلی فرصت نشد که به ایران سفر کنم من سالها در تئاتر شهر لوزان و زوریخ فعالیت داشتم عاقبت خواندن آواز را بعنوان فعالیت در تئاتر ترجیح دادم ازمینو میپرسم چرا در اپرا آواز نمی خوانید؟

خواننده جوان میگوید خواندن اشعار غنائی سرایندگان احساس شعر دوستی مرا اقناع میکند و برای راه یافتن باپرانیز فعالیت خواهم کرد، ضمن اجرای رسیتال اواز بزبان های آلمانی ـ ایتالیائی ـ فرانسه و انگلیسی چند ترانه ایرانی هم در کشورهائی که رسیتال اجرا میکنم میخوانم تا بدین وسیله موسیقی پراحساس کشورم را بخارجیان معرفی کنم مینو فلاحی گفت موسیقی اصیل و سنتی ایران باندازه کافی باروپائیان معرفی نشده است بهتر است هنرمندان ایرانی برای معرفی این موسیقی و آواز برنامه های بیشتری در اروپا داشته باشند.

خواننده جوان میگوید وقتی معرفی موسیقی چین و ژاپن و تایلند برای اروپائیان تا این حد پذیرفتنی است چرا ما ایرانی ها باید در معرفی موسیقی ایرانی که شاخه پرباری از فرهنگ کهن ایران است قصور بورزیم؟

از او در مورد اجرای کنسرت ارکستر بانوان می پرسم میگوید:

موسیقی ایرانی با توجه بمفهوم کلام شعرای عارف مشرب ما پراز احساس و تخیل است و خوانندگان زن بیش از اینکه در خلال آوازشان بکوشند پیام ترانه سرا را بگوش شنونده برسانند با چهچه زدن های پی در پی مفهوم اشعار را از بین میبرند گواینکه اینگونه تحریر بجای خود بسیار زیبا است.

مینو فلاحی میگوید کنسرت باید از فضائی پذیرفتنی برای شنونده قابل درک باشد و من چنین فضائی را در کنسرت ارکستر بانوان احساس نکردم.

مبادله هنری بین موزه ها

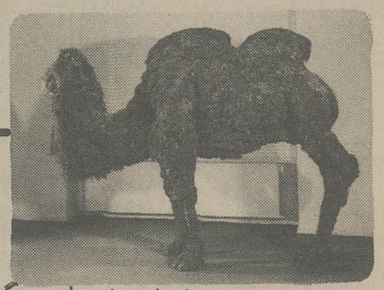

شتر مغولی اثر نانسی گریوز

قرار شده است بین یکی از موزه های طراز اول اروپا و یکی از موزه های تهران مبادله هنری انجام گیرد. بدین ترتیب که پرویز تناولی، مجسمه ساز ایرانی، منتخبی از کارهای برنزی خود را به (نویا) گالری در اخن خواهد فرستاد در عوض موزه هنرهای معاصر تهران از مجموعه مشهور لودویگ اخن وموزه کلن تعداد قابل ملاحظه ای آثار هنری دریافت کرده است. برای موزه ی هنرهای معاصر تهران، این رویداد نخستین مبادله بین المللی هنری به شمار میرود واهمیت دو گانه اش از آنجاست که نه تنها آثار مهم هنری در دو دهه ۶۰ و۷۰ را به مردم ایران معرفی میکند، بلکه نمونه ی ارزنده ای از فن ظریف گرداوری آثار هنری را نیز ارائه خواهد داد.

دکتر دیوید گالووی موزه دار هنرهای معاصر ریشه های فن گرداوری آثار هنری را ردیابی کرده است، این ردیابی به ویژه برای مجموعه داران که به تازگی بر اثر رونق ناگهانی وسریع بازار هنری ایران به این فن علاقمند شده اند، حائز ارزش خاصی است در میان پیروان هنر پاپ به استادان با سابقه ای چون «وارهول» «راشنبرگ»، «لیشتن ستاین»، «جانز» و«داین» بر میخوریم که پس از اکسپرسیونیستهای انتزاعی بار دیگر به قواعد هنر بازنمائی متوسل شدند وبا این کار معیارهای جمال شناسی زمان خویش را در هم ریختند وتاثیرات جامعه مصرف کننده صنعت زده را به فرهنگ نشان دادند آنها نخستین کسانی بودند که وقایع کوچه وبازار را با هنر در آمیختند وتصویرهای تبلیغاتی را به عنوان یکی از مایه های مشروع هنری به رسمیت شناختند. در دهه ۷۰ به هنرمندان پیشتازی بر میخوریم که به احتمال قوی معیارهای جمال شناسی این دهه را دگرگون خواهند کرد، هدف این هنرمندان بررسی انتقادی ابزاری است که واقعیت از طریق آنها به ادراک انسان در میاید. این هنرمندان انقلابی که با مینی مالیستها ومفهوم گرایان پیوند نزدیکی دارند، خواستار پذیرش، بصری ودر عین حال معنوی آثار خود از چانب جامعه هستند خصوصیات آنها که اغلب به انزوا وعقل گرائی متهم شده اند از حد شکاکیت وآشوبگری محض بر میگذرد. چه در دهه ۶۰ وچه در دهه ۷۰ می بینیم که این هنرمندان اصرار دارند، اصول واقع گرائی را به عالم هنر بازگردانند. آنها با قرار دادن اجزاء وعناصر روزنامه ها، فیلمها، ومجموعه های تلویزیونی در محیط بسته موزه ما را وا میدارند تا آلودگی وابتذال این پدیده های توده گیر را بهتر ببینیم، به علاوه نظر به ماهیت واقع گرایانه این آثار اماکن عمومی از جمله موزه محل مناسبی برای نمایش آنها محسوب میشوند. نمایشگاه حاضر که تصویر جامعی از جنبشهای معاصر هنری ارائه میدهد شامل ۲۷ اثر از ۲۷ هنرمند مختلف است.

شرکت ملی ذوب آهن ایران

آگهی استخدام

شرکت ملی ذوب آهن ایران برای انجام وظیفه در واحد های معدنی واکتشافی خوددرنواحی کرمان ـ شاهرود ـ سنگرود ـ زیرآب ـ بافق افراد مشروحه زیر را بهمکاری دعوت مینماید:

۱ـ فوق لیسانس یا لیسانس بهداشت در رشته های بهداشت عمومی بهداشت صنعتی ـ بهداشت محیط ـ بهداشت مواد غذائی

۲ـ فوق دیپلم بهداشت

ازداوطلبین واجدشرایط خواهشمنداست جهت کسب اطلاعات بیشتر به اداره کاریابی واستخدام شرکت واقع درتهران خیابان ابتهاج شماره ۱۳۰ مراجعه نمایند.

آگهی استخدام پاسبان

شهربانی کشور شاهنشاهی بمنظور تکمیل کادر انتظامی اداره جزائیات و انتظامی شهرداری پایتخت تعدادی داوطلب مرد با شرایط وامتیازات زیر به‌سمت پاسبان استخدام مینماید:

الف ـ شرایط:

۱ـ تابعیت دولت شاهنشاهی ایران
۲ـ متدین بیکی از ادیان (اسلام .مسیحی. کلیمی .زرتشتی)
۳ـ دارا بودن گواهینامه پایان تحصیلات ابتدائی
۴ـ حداقل سن (۱۷)سال و ششماه وحداکثر بیست وچهار (۲۴)سال تمام . برای کسانی که خدمت زیرپرچم راانجام داده‌اند بیست وشش (۲۶) سال تمام .
۵ـ حداقل طول قدیکصد و شصت‌ودو(۱۶۲) سانتی متر .
۶ـ دارا بودن صحت مزاج و تناسب اندام‌و عدم اعتیاد به الکل و مواد مخدر طبق گواهی اداره بهداری شهربانی کشور شاهنشاهی .
۷ـ داشتن حسن شهرت فردی و خانوادگی‌و نداشتن پیشینه کیفری
۸ـ سپردن تعهد ده‌سال خدمت در شهربانی کشور شاهنشاهی.

ب ـ امتیازات:

۱ـ مدت آموزش برای آن عده از داوطلبانی که خدمت زیر پرچم را انجام داده‌اند سه ماه و برای‌داوطلبان خدمت نکرده ششماه میباشد که شبانه روزی بوده و کلیه هزینه های آنان ازقبیل خوراك ـپوشاك ومسکن‌بعهده شهربانی میباشد
۲ـ به داوطلبان در مدت آموزش ماهیانه‌مبلغ سه هزار و هفتصد و پنجاه (۳۷۵۰) ریال کمك هزینه تحصیل پرداخت خواهد شد .
۳ـ داوطلبان پس از طی دوره آموزشگاه و موفقیت در آزمایشات مربوطه بدرجه پاسبان سومی مفتخر و ازحقوق‌و مزایای ماهانه (۱۲۹۹۰) ریال و استفاده از حساب پس‌انداز ویژه ـبیمه درمانی عائله‌ـدوماه پاداش سالیانه و خرید اجناس مورد نیاز به قیمت ارزان از فروشگاه های ارتشی بهره‌مند و حقوق ومزایای و ترفیعات بعدی آنان برابر قانون استخدام‌نیرو های مسلح شاهنشاهی خواهد بود .

ج ـ مدارك لازم برای ثبت‌نام:

داوطلبان میتوانند برای‌کسب‌اطلاعات بیشتر و ثبت نام باهمراه داشتن مدارك زیر درساعات اداری روز های یکشنبه و سه‌شنبه هرهفته بـه استثنای ایام تعطیل در تهران به نشانی میدان سپه ـ مرکزآموزش شهربانی کشورشاهنشاهی واقع درخیابان برمك (ضلع‌شرقی کاخ‌شهربانی) مراجعه نمایند .

۱ـ عین شناسنامه عکس‌دار ۲ـعین‌گواهینامه تحصیلی ۲ـ شش قطعه عکس ۴ × ۶ غیر فوری
۴ـ داوطلبانی که سن آنان از (۱۹) سال به بالا باشد بایستی دفترچه آماده بخدمت داشته باشند .

م‌الف۲۳۳۹۰

شهربانی کشور شاهنشاهی

دنیای ورزش شنبه‌ها منتشر میشود

چراغی فرا راه انسانیت
یك خدمتگزاری ازگروه صنعتی کفش ملی

بمنظورخدمت به‌آندسته از هم میهنان عزیز که از ناحیه پا دچار نقص عضو میباشند ، گروه‌صنعتی‌کفش ملی تعدادی صندلی چرخ‌دار که بطور اتوماتیک ، وسیله باطری و به کمك دست هدایت میگردد تهیه نموده ودر اختیار هموطنانی که فاقد پا هستند و قادر به حرکت نمیباشند قرار میدهد .

شما خواهر و برادر عزیز که واجد شرایط بوده و علاقمند به داشتن یکی از این صندلیها هستید . گروه صنعتی کفش ملی خوشحال میشود فرم زیر را تکمیل نموده بآدرس صندوق پستی ۲۹۴۲ تهران ارسال فرمائید ، همچنین از سایر هم میهنان عزیز تقاضا میشود چنانچه شخصی را واجد شرایط میدانند ما را مطلع سازند .

از متقاضیان خواهشمند است به شرکت مراجعه نفرمایند ، نماینده مخصوص شرکت در محل‌حضور یافته متخصصین مربوطه را جهت تعلیم طرز استفاده از صندلی اعزام میدارد .

پرسشنامه تقاضای صندلی مخصوص معلولین

۱ ـ نام و نام خانوادگی ..... ۲ ـ شماره شناسنامه .....
۳ ـ نام پدر ..... ۴ ـ تاریخ تولد .....
۵ ـ توضیح کامل در مورد نقص عضو و علت آن .....
۶ ـ از چه تاریخی دچار نقص عضو شدید .....
۷ ـ آیا دستهای شما کاملا" سالم است .....
۸ ـ شغل شما چیست .....
۹ ـ معاش شما از چه محلی تامین میشود .....
۱۰ ـ وضعیت تاهل .....
۱۱ ـ تعداد فرزندان .....
۱۲ ـ تعداد افراد تحت تکفل .....
۱۳ ـ آدرس کامل .....

پاسخ مسئولان به نامه‌های مردم

استخدام خواهند شد

درپاسخ مطالبی که درشماره ۱۵۴۵۶ مورخ ۳۶/۸/۱۵ آن نشریه زیر عنوان «حرفهای از آن سوی سیم» درج گردیده است باطلاع میرساند:

آگهی استخدام ۱۰۹۵ تن فارغ‌التحصیلان مربیان بهداشت درروزنامه های کشور درج گردیده و برابر مقررات نسبت به استخدام آنان اقدام خواهد شد.

مدیر کل اطلاعات و انتشارات و روابط عمومی آموزش و پرورش

برق داده می شود

پاسخ مطلب مندرج درشماره ۱۵۴۷۱ مورخ ۳۶/۹/۳ آن روزنامه تحت عنوان (رودبنه درمقابل.....) باطلاع میرساند.

اینشرکت باتأمین برق قریه رودبنه لاهیجان در صورت پرداخت هزینه برق رسانی موافقت دارد. رئیس انجمن قریه مذکور میتواند برای برآورد هزینه های متعلقه به اداره برق لاهیجان مراجعه نماید./ط

شرکت سهامی برق منطقه‌ای گیلان

مولد های برق نصب می شود

بازگشت بمطلب مندرج درشماره ۱۵۴۵۱ مورخ ۳۶/۸/۹ درمورد (مردم قاین برق میخواهند) باطلاع میرساند هم اکنون ضمن نصب مولدهای جدید گروهی از مأموران امور مهندسی و نوسازی برق منطقه‌ای خراسان مشغول نوسازی بعضی از محلات شهر میباشند که بابهره برداری از مولدهای تازه و پایان کارنوسازی برق مورد نیاز شهرقایق تأمین خواهد شد.ص / ج

روابط عمومی برق منطقه‌ای خراسان

کارخانه اسفالت خریده شد

عطف به خبر منتشره مندرج درصفحه ۹ مورخ ۳۶/۷/۱۸ تحت عنوان (خیابانهای مالرودرشاهی) باستحضار میرساند:

براثر توسعه و گسترش شاهی خیابان و کوچه های جدیدی احداث شده است که احتیاج به عملیات اسفالت دارد، شهرداری با صرف هزینه ۱/۵۰ میلیون تومان کارخانه اسفالت بظرفیت ۳۵ تن درساعت خریداری و درمحل مناسبی نصب نموده که درروز جمعه مورخ ۲۵۳۶/۸/۲۷ رسما افتتاح و شروع بکار نمود امید است خیابان و کوچه های شهربا توجه باولویت بزودی اسفالت و رضایت ساکنین جلب گردد.

شهرداری شاهی

افزایش بهای بلیط سینما

مطالبی تحت عنوان نرخ سینما درشهر شاهی گران است درستون ۳ صفحه (۷) شماره ۱۵۴۵۸ ۲۵۳۶/۸/۱۷ آن روزنامه چاپ شده که از طریق اداره اطلاعات و جهانگردی استان مازندران جهت بررسی بشهرداری ارسال گردید باستحضار میرساند:

که نرخ بلیط سینما شاهی از ابتدای تاسیس بعنوان درجه ۳ و بلاتکلیف به بهای ۲۵ و ۲۰ ریال بوده با توجه بگذشت زمان و همچنین تعمیرات و تغییرات اساسی سینما از طرف مدیرکل فرهنگ و هنر استان مازندران پروانه سالن نمایش از نوع درجه دو برای سینما آریاشاهی صادروطی شماره ۲۷۱۱ - ۳۶/۳/۷ ابلاغ نموده که با صدور پروانه مزبور بهای بلیط سینما از ۲۰ و ۲۵ ریال به ۳۰ و ۴۰ ریال افزایش یافته است.

شهرداری شاهی

اب انبار تعمیر می شود

درپاسخ مطالبی که درشماره ۱۵۴۴۶ مورخ ۳۶/۸/۲ آن نشریه زیر عنوان «دبستان سروندآب آشامیدنی ندارد» درج گردیده است باطلاع میرساند:

روستای سروند از توابع شهرستان بم دارای آب لوله کشی نمی باشد و حتی بعلت حفرچاههای عمیق دراین روستا امکان حفر چاه برای استفاده از آب آشامیدنی وجودندارد. معهذا از سوی اداره کل آموزش و پرورش کرمان دستور داده شده آب انبار موجود درکنار دبستان سروند را تعمیر نمایند که با استفاده از این وسیله تاکنون آب بهداشتی دراختیار دانش آموزان این دبستان قرارگرفته است.

مدیر کل اطلاعات و انتشارات روابط عمومی آموزش و پرورش

از امشب فقط در

سینماهمای

یکی از جدیدترین و زیباترین فیلمهای سینمای هند که داستان گیرا و رقص و آوازهای دلپذیر آن را در کمتر فیلمی دیده اید

قویترین درام جنائی سال.....

از امشب فقط در

سینماپارامونت

سینمای ممتاز ۴ ستاره ****

هنرمندان سینمای فرانسه درکنار هم نقش آفرین این اثر پرانتریک والتهاب اور هستند

ژان لوئی ترن تینیان
مارلن ژوبر- فیلیپ نواره

در فیلمی بکارگردانی: روبرانریکو

گیشه سینما همه روزه بلیط رزرو میکند

قدرت تکنیک سینما را دراین اثر خارق العاده مشاهده کنید و ببینید که سینماگران جدید برای سرگرمی شما چه ابتکارات تازه ای زده اند....

از فردا صبح فقط در

سینمارویال

رانندهٔ گرامی

توقف درسطح جاده اسفالت مثل آنست که کسی درمسیر سیل بایستد و بعداز سیل گلگی کند که چرا او را با خود برده، شما با سیل نروید و بهنگام توقفهای ضروری فقط درشانه خاکی جاده توقف کنید.

از امشب

فقط درسینما

سینه‌موند

سینمای ممتاز ۴ ستاره

****

کمدین معروف سینمای انگلستان «تری توماس» شما را از خنده روده بر میکند

آلیترسیم درفیلم

حیله‌گر و مرد عاشق

برای رزرو بلیت بگیشه سینما مراجعه فرمائید

همزمان با هفته چهارم نمایش در شهر رم اینک

آغاز سومین هفته نمایش فقط درسینما

شهر تماشا

سینما ممتاز ۴ ستاره ****

* اثر بزرگ و دیدنی از کارگردان زبردست دیوید لاول ریچ
* شما نیز با التهاب و اضطراب مسافران این هواپیما شریک شوید

پروازمرگ

رنگی - با شرکت

پیترگریوز - تینالوئیز - داگ مک کلور و سوزان استراسبرگ

ماجرا از وقتی شروع شد که این کلفت خوشگل قدم بخانه گذاشت!

از فردا صبح فقط در

سینمادیانا

سینمای ممتاز ۴ ستاره ****

یک کمدی عشقی و سکسی ناب از سینمای ایتالیا

تماشای این فیلم برای اشخاص کمتراز ۱۸ سال ممنوع است

گیشه سینما دیانا همه روزه بلیت رزرو میکند

بروس لی کبیر

میاید.... با خشمی پرلهیب چون خشم اژدها

از صبح چهارشنبه درسینماهای

اروپا- میامی- سیلوانا
الوند- کیهان

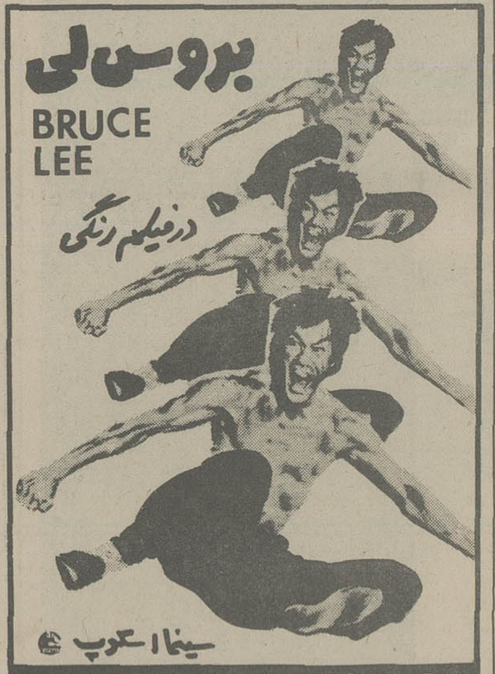

برنامه آینده فقط

سینماحافظ

سینمائی که همیشه و روی یک سبک معین بهترین فیلمهای هندی را برای علاقمندانش گلچین کرده و از این جهت اعتبار فراوانی کسب کرده است

مرد خوب حریم خانه را برای زن رنگین کمان میسازد و مرد بد زن را به انحراف، هرزگی و فساد میکشاند. «اشک رقاصه»... قصه یک مرد - یک زن - یک خانه - یک زندگی

از صبح چهارشنبه در گروه ممتاز سینمائی

آسیا- مولن روژ- رکس- شهوند
لیدو- نپتون- ژاله- توسکا- المپیا- پاسارگاد- چرخ فلک

همزمان با تهران در شهرستانهای * شیراز (پارس - سعدی) * مشهد (فردوسی - هما) * رشت (کوروش) * اهواز (آریا) * قزوین (آریا) * گنبد (نیاگارا) * گرگان (مهتاب) * کرمانشاه (مهتاب - ایران)

برنامه سینماها

تماشای فیلمهائیکه با علامت (×) مشخص شده برای اشخاص کمتر از ۱۸ سال ممنوع است

اخرین گلوله - رنگی سونیل دات
رکس (۳۱۸۲۴۲) ۱۰/۳۰ـ ۱۲/۳۰ـ ۴/۳۰ـ ۶/۳۰ـ ۸/۳۰

* آقای بنارسی - رنگی - محصول هندوستان
ایفل (۳۱۱۴۴۷) ۱۰ـ۱۲ـ۲ـ۴ـ۶ـ۸

* آلامو - رنگی - لورنس هاروی
برلیان (۳۹۳۵۳۵) ۹ـ ۱۱ـ ۱ـ ۳ـ ۵ـ ۷ـ ۹

* آسمانخراش جهنمی - اسیر ساویم
البرز (۳۰۴۲۵۸) ۸/۳۰ ۱۲ـ ۳/۳۰ـ ۷ـ ۸/۳۰

* بن هور - بطریقه ۷۰ میلیمتری با صدای استریوفونیک
کریستال (۳۱۷۶۷۵) ۱۰ صبح - ۱/۳۰ـ ۵/۱۵ـ ۹

* بدل - رنگی - وودی الن - زروموستل
شهر قصه (۶۲۷۲۹۰) ۱۱ـ ۲ـ ۴ـ ۶ـ ۸ـ ۱۰

* بالن مرگ - رنگی - جف کوپر
رویال (۸۲۹۷۸۵) ۱۰ـ۱۲ـ۲ ۴ـ۶ـ۸ـ۱۰

* بازماندگان - رنگی - هوگو استیگلیتز
شهر قشنگ (۶۳۷۷۷۷) ۱۱ـ ۱ـ ۳ـ ۵ـ ۷ـ ۹

* پرواز مرگ - رنگی - پیتر کریوز ۹/۳۰
شهرتماشا (۹۲۸۶۸۶) ۱۱/۳۰ـ ۱/۳۰ـ ۳/۳۰ـ ۵/۳۰ـ ۷/۳۰ـ

* تامی - رنگی - اولیوررید - آن مارگرت
اتلانتیک (۸۹۷۱۷۱) ۱۱/۳۰ـ ۱/۳۰ـ ۳/۳۰ـ ۵/۳۰ـ ۷/۳۰ـ ۹/۴۵

* تبهکاران شهر - رنگی - جک پالانس
دروازه طلائی (۳۵۲۱۶۰) ۹ـ ۱۱ـ ۱ـ ۳ـ ۵ـ ۷ـ ۹

* تجربه تلخ جوانی - سینما سکوپ رنگی
مارستیک (۶۶۸۴۶۱) ۱۱ـ ۱ـ ۳ـ ۵ـ ۷ـ ۹

* جسمی برای عشق - رنگی - سیلوانو ترانکیلی
ب.ب (۸۲۹۶۴۱) ۱۰ـ ۱۲ـ ۲ـ ۴ـ ۶ـ ۸ـ ۱۰

* جگنو - رنگی - درمندرا
ارانوس (۵۲۷۹۷۱) ۹ـ ۱۱ـ ۱ـ ۳ـ ۵ـ ۷ـ ۹

* حیله گر و مرد عاشق - رنگی - تری توماس
سینه موند (۶۴۸۳۲۲) ۱۱ـ ۳ـ ۵ ۷ ۹

* خیلی هم ممنون - اغاسی
الوند (۳۶۶۵۳۸) ۱۰ـ۱۲ـ۲ـ۴ـ۶ـ۸

* خشم و کینه - رنگی - وی نووکانا - موسامی چاتاراجی
حافظ (۳۹۱۰۷۴) ۱۰/۳۰ـ ۲/۳۰ـ ۴/۳۰ـ ۶/۳۰ـ ۸/۳۰

★ دنیای وحشی- رنگی- مستند
رادیو سیتی (۶۴۳۳۲۰)- ۱۱٫۱۵- ۳٫۲- ۵٫۲- ۷٫۲- ۹٫۳

* درد عشق - رنگی - آنافونو
پولیدور (۸۹۲۷۳۱) ۱۱/۳۰ـ ۱/۳۰ـ ۳/۳۰ـ ۵/۳۰ـ ۷/۳۰ـ ۹/۳۰

* راه و بیراه - رنگی - جرج سگال ۹/۴۵
شهرفرنگ (۶۲۷۶۲۸) ۱۱/۱۵ـ ۱/۱۵ـ ۳/۱۵ـ ۵/۱۵ـ ۷/۳۰

* راکی - رنگی - سیلوستر استالونه
دیاموند (۸۲۸۴۰۰) ۱۱/۱۵ـ ۲/۳۰ـ ۵ـ ۷/۳۰ـ ۱۰

* ستایش - محصولی از هندوستان
مارلیک (۹۶۳۶۱۶) ۱۰/۳۰ـ ۱/۳۰ـ ۴/۳۰ـ ۷/۳۰ـ ۱۰/۳۰

* شوخ ترین مرد دنیا - چارلی چاپلین
گلدیس (۶۲۸۷۱۳) ۱۱/۱۵ـ۱/۳ ۳/۳ـ۵/۳ـ۷/۳

* ضد گلوله - رنگی - نیکی هنسون
کاپری (۹۲۸۴۰۱) ۱۱ـ ۱ـ ۳ـ ۵ـ ۷ـ ۹
ریولی (۷۵۷۷۷۷) ۱۱ـ ۳/۳۰ـ ۵/۳۰ـ ۷/۳۰ـ ۹/۳۰

* طلوع یک ستاره - رنگی - باربراستریسند
امپایر (۸۹۳۹۴۲) ۱۱/۳۰ـ ۲/۳۰ـ ۵ـ ۷/۳۰ـ ۱۰

* طوفانگر سیاه - رنگی - رودی ریمور
متروپل (۳۱۹۴۱۰) ۹ـ ۱۱ـ ۱ـ ۳ـ ۵ـ ۷ـ ۹ ۹/۳۰
پانوراما (۳۴۴۵۷۰) ۹/۳۰ـ ۱۱/۳۰ـ ۱/۳۰ـ ۳/۳۰ـ ۵/۳۰ـ ۷/۳۰ـ

* عشق و جدائی - رنگی - جی تندرا
همای (۳۱۱۶۶۹) ۱۰/۳۰ـ ۲/۳۰ـ ۴/۳۰ـ ۶/۳۰ـ ۸/۳۰

* عقده حقارت - رنگی - لائتو بوزانکا
آریا (۳۱۹۸۸۴) ۹ـ۱۱ـ۱ـ۳ـ۵ـ۷ـ۹

* عروس پا برهنه
کیهان (۵۴۶۳۶۰) ۹ـ۱۱ـ۱ـ۳ـ۵ـ۷ـ۹

* غولهای سه بعدی - رنگی - دایناراما - سه بعدی
دیانا (۶۴۷۳۶۵) ۳ـ۱۱ـ ۱/۳ـ ۳/۳ـ ۵/۳ـ ۷/۳ـ ۹/۴۵

* فریاد عشق - منوچهر وثوق - ارام
اونیورسال (۹۲۶۹۵۳) ـ ۱۱ـ ۱ـ ۳ـ ۵ـ ۷ـ۹
ایران (۱۶۳۵۴) ۹ـ ۱۱ـ ۱ـ ۳ـ ۵ـ ۷ـ ۹
تیسفون (۸۵۸۸۸۲) ۹ـ ۱۱ـ ۱ـ ۳ـ ۷ـ ۹
رنگین کمان (۷۴۵۷۶۰) ۱۰ـ ۱۲ـ ۲ـ ۴ـ ۶ـ ۸
پاسفیک (۷۵۳۳۱۱) ۱۱ـ ۳/۳۰ـ ۵/۳۰ـ ۷/۳۰ـ ۹/۳۰
دریا (۳۴۱۷۴۶) ۹ـ ۱۱ـ ۱ـ ۳ـ ۵ـ ۷ـ ۹
کارون (۵۵۱۶۵) ۱۰/۳ـ ۲/۳ـ ۶/۳۰ـ ۸/۳۰
آستارا (۲۴۰۲۲) ۱۰/۳۰ ـ ۲/۳۰ـ ۶/۳۰ـ ۸/۳۰
سانیا (۳۵۲۴۴۲) ۹ـ۱۱ ۱ـ ۳ـ ۵ـ ۷ـ ۹
پرسپولیس (۸۵۱۰۸۳) ۱۰ـ ۱۲ـ ۲ـ ۴ـ ۶ـ ۸

* فانتوم - سوپر من شکست ناپذیر - رنگی
اروپا (۳۰۳۱۷۹) ۱۰/۳۰ـ ۲/۳۰ـ ۴/۳۰ـ ۶/۳۰ـ ۸/۳۰
میامی (۷۵۴۳۲۹) ۹ـ ۱۱ـ ۳ـ ۵ـ ۷ـ ۹
سیلوانا (۳۶۳۷۷۷) ۹ـ ۱۱ـ ۱ـ ۳ـ ۵ـ ۷ـ ۹

* کئوما- رنگی- فرانکونرو
سانترال (۹۲۸۶۸۶) ۱۱ـ ۱ـ۳ ـ۵ـ۷ـ۱۰٫۹

* گرفتار در مرداب - زنی برای کشتن امد
نادر (۳۱۴۷۹۵) ۹ـ ۱۱ـ ۱ـ ۳ـ ۵ـ ۷ـ ۹

* گلهای کاغذی - مرتضی عقیلی - اصغر آقاخانی
آسیا (۶۴۲۹۰۹) ۱۱ـ ۱ـ ۳ـ ۵ـ ۷/۱۵ـ ۹/۳۰
مولن روژ (۷۵۲۹۲۹) ۱۱ـ ۳/۳۰ـ ۵/۳۰ـ ۷/۳۰ـ ۹/۳۰ـ ۸/۳۰
شهوند (۳۵۴۰۴۰) ۱۰/۳۰ـ ۱۲/۳۰ـ ۲/۳۰ـ ۴/۳۰ـ ۵/۳۰ـ ۸/۳۰
نپتون (۷۶۱۰۳۶) ۹ـ ۱۱ـ ۱ـ ۳ـ ۵ـ ۷ـ ۹
ژاله (۳۰۴۱۲۰) ۱۰/۳۰ـ ۲/۳۰ـ ۴/۳۰ـ ۶/۳۰ـ ۸/۳۰
توسکا (۵۲۶۵۴۴) ۹ـ ۱۱ـ ۱ـ ۳ـ ۵ـ ۷ـ ۹
المپیا (۹۲۶۷۹۶) ۱۱ـ ۱ـ ۳ـ ۵ـ ۷ـ ۷/۱۵ـ ۹/۱۵
لیدو (۹۵۱۵۱۱) ۹ـ ۱۱ـ ۱ـ ۳ـ ۵ـ ۷ـ ۹
پاسارگاد (۳۴۲۷۸۲) ۱۰ـ ۱۲ـ ۴ـ ۶/۱۵ـ ۸/۳۰
چرخ فلک (۹۵۰۵۵۸) ۹ـ ۱۱ـ ۱ـ ۳ـ ۵ـ ۷ـ ۹
* مرد نیمه شب - رنگی - برت لنکستر ۹/۳۰
گلدن سیتی (۶۶۳۲۶۹) ۱۱/۳۰ـ ۱/۳۰ـ ۳/۳۰ـ ۵/۳۰ـ ۷/۳۰ـ

* معشوقه گناهکار - رنگی - درونیک وندل
کسری (۸۲۶۹۳۹) ۱۰/۳۰ـ ۲ـ ۴ـ ۶ـ ۸ـ ۱۰

* مارتای حیله گر - رنگی سینما سکوپ
پارک (۳۱۹۶۳۷) ۹ـ ۱۱ـ ۱ـ ۳ـ ۵ـ ۷ـ ۹

* (×) ونوس سیاه - رنگی - کارلا بریت
سیلورسیتی (۲۶۱۲۰۵) ۱۱/۳۰ـ ۱/۳۰ـ ۳/۳۰ـ ۵/۳۰ـ ۹/۳۰
ادئون (۳۱۸۱۱۸) ۱۱ـ ۱ـ ۳ـ ۵ـ ۷ـ ۹

* وسوسه های یک زن - رنگی - مارگارت لی
تاج (۳۱۳۸۶۴) ۱۰ـ ۱۲ـ ۲ـ ۴ـ ۶ـ ۸ـ ۱۰

* هرگز امان نمیدهد - سینما سکوپ رنگی
سهیلا (۳۱۶۴۲۴) ۱۰/۳۰ـ ۲/۳۰ـ ۴/۳۰ـ ۶/۳۰ـ ۸/۳۰
مراد (۷۵۳۳۸۲) ۹ـ ۱۱ـ ۱ـ ۳ـ ۵ـ ۷ـ ۹

* یک راز - رنگی - زان لوئی.ترن تینیان
پارامونت (۶۴۸۳۲۱) ۱۱ـ ۳/۳۰ـ ۵/۳۰ـ ۷/۳۰ـ ۹/۳۰

* یک مرد یک زن یک شب - رنگی - برت هالسی
بلازا (۶۴۴۲۵۵) ۱۱ـ ۱ـ ۳ـ ۵ـ ۷ـ ۹

* فستیوال فیلمهای هندی
شهناز (۷۵۴۶۲۶) ۱۰/۳۰ـ ۲/۳۰ـ ۴/۳۰ـ ۶/۳۰ـ ۸/۳۰

* فستیوال فیلمهای فردین
موناکو (۷۳۵۵۹۶) ۹ـ ۱۱ـ ۱ـ ۳ـ ۵ـ ۷ـ ۹

* ۷ مرد دلیر - جنجال در جبهه جنگ
فلور (۵۲۸۰۹۶) ۹ـ ۱۱ـ ۱ـ ۳ـ ۵ـ ۷ـ ۹

* سانس انگلیسی گلدیس ساعت ۹/۳۰ (بعد از ظهر نحس)

سینما کریستال بن هور

گوناگون

یزدی‌ها و آذربایجانی‌ها...

بقیه از صفحه ۵

گذشت و ارفاق درمورد جرایمی که مرتکب میشوند، خودداری کرد.

جدی بگیرید

تیمسار سپهبد آزموده استاندار آذربایجان شرقی معتقد است:

عوامل بسیاری درازدیاد جرم درآذربایجان شرقی وجوددارد. همه مردم باید مساله ازدیاد جرم درآذربایجان شرقی را جدی تلقی کنند و برای از بین بردن ان چاره‌جوئی نمایند. بنظرمن رسانه های گروهی، معلمین، استادان دانشگاه و مربیان تعلیم و تربیت دراین مورد وظیفه حساسی دارند و نقش اصلی از آن جامعه روحانیت است که با پیروی از تعالیم اسلام مردم را بسوی رستگاری و نیک نفسی هدایت کنند.

شرایط اقلیمی

«غلامحسین ایپکچیان» وکیل دادگستری آذربایجان شرقی:

علت اصلی ازدیاد جرائم دراین استان، شرایط اقلیمی و جغرافیائی آذربایجان است.

آذربایجان سرزمینی است سردسیر و کوهستانی و مردم آن مانند طبیعت این استان خشن و سرسخت هستند. فراز و فرودهای تاریخی بیشمار نیز که مردم آذربایجان درطول تاریخ با آن مواجه بوده‌اند، آن ها را خشن، سرسخت و مقاوم بارآورده‌است. مردم آذربایجان درمقابل طرف دعوای خود همیشه سرسختند و اهل سازش نیستند. ناموفق بودن تعلیم و القای خوی نرم و سازشکاری نیز عامل دیگری است که درازدیاد جرم دراستان آذربایجان شرقی به چشم می خورد. با توجه باین عوامل می توان نتیجه‌گرفت که برای جلوگیری از ازدیاد جرم و بزهکاری درآذربایجان شرقی راه حل ساده و آسانی وجودندارد. زمان لازم است تا فرهنگ عمومی مردم بالاتر رود و وضع اقتصادی آنها بهبود یابد تا از شدت جرم و بزهکاری کاسته شود. اگرچه رشد سریع اقتصادی کشوردردهه های اخیر که درآمدسرانه مردم را چندبرابرافزایش داده است، تاثیری زیاددرکاستن از شدت جرم و بزه نداشته است:

آگاه نبودن مردم از قانون دلیل عمده‌ای درازدیاد جرم بشمار نمی آید. بعلاوه بیشترین رقم پرونده های موجوددردادگستری آذربایجان شرقی، پرونده های جنحه‌ای است که مغایر با شایعه بزهکاری مردم آذربایجان است.

راه حل

«علی زرینه باف» وکیل دادگستری آذربایجان شرقی:

دلیل دیگر ازدیاد جرم درآذربایجان شرقی، بعد از شرایط اقلیمی، مساله اقتصادی این استان ووضع زندگی مردم است که بیشتر ازوضع طبیعی ناشی میشود. عواملی مانند کمبود آب زراعی و غیره نقش موثری درازدیاد جرم دارد که منجربه برخورد بین کشاورزان میشود و به حجم پرونده های جنائی استان می افزاید. بیشتر پرونده های جنحه دراین استان از قبیل پرونده های اختلاف حقوقی بین بازرگانان استان آذربایجان شرقی ناشی از آشفتگی بازارتجارت دراین استان بویژه دراین اواخر است که برتعداد پرونده های چک و سفته افزوده است.

احساس عدم مسئولیت درسازمان های دولتی از جمله دستگاه قضائی نیز که موجب تضییع حقوق مردم میشود و برگرفتاری ها و درگیری‌های آن ها دامن میزند. آمار جرم و بزه را درآذربایجان شرقی بالامیبرد و توسعه می دهد. «زرینه باف» اضافه کرد: از بین رفتن مالکیت های بزرگ درآذربایجان نیز سهم عمده‌ای درنشان دادن رقم بزرگ تعداد پرونده ها دراین استان دارد. بدین معنی که قبل از اینها، مثلا دویست هزار نفر تحت سلطه یک مالک اداره میشدند، اختلافات آن ها نیز بوسیله همان مالک حل میشد و به دادگاهها ارجاع نمی شد درصورتیکه امروز همان دویست هزار نفراختلافات خود را به دادگاه ها می برند و برحجم پرونده ها می افزایند. کمبودکادر قضائی دراستان آذربایجان شرقی نیز دربزرگ نشان داده شدن تعداد پرونده های جرم دراین استان موثر است. برای جلوگیری از ازدیاد جرم درآذربایجان شرقی به بالابردن سطح فرهنگ و آگاهی مردم، آشنا کردن مردم با قوانین و پرورش سنت های قومی و مذهبی آن ها و مهم‌تر از همه به تامین امنیت قضائی و اقتصادی مردم ضروری است و یگانه راه حل برای متوقف کردن جرم و بزه دراستان آذربایجان شرقی، اعاده قدرت و حیثیت دستگاه قضائی است، با توجه به اصل ۳۷ متمم قانون اساسی و تفکیک روشن وواضح قوای سه گانه.

***

در مقام مقایسه با آنچه درباره آذربایجان شرقی گذشت، دادگستری استان یزد کمترین پرونده های جرم در ایران را دارا است. باید توجه داشت در مقایسه با استان آذربایجان شرقی که منطقه‌ای با طبیعتی و مردمی خشن، پر محبت، صنعتی و بازرگانی گسترده، استان یزد منطقه‌ای است کم جمعیت با کشاورزی و بازرگانی محدود که همه این عوامل در استان یزد در اقتضای آرامش محیط و مردم استان بسیار مؤثر است.

* مجرمین غیر بومی

«قدس» دادستان استان یزد، در مورد آرامش محیط این استان و ملت پرونده های جرم در دادگستری استان، در مقام مقایسه با دیگر استان های ایران بویژه آذربایجان شرقی گفت: از آغاز سال ۲۵۳۶ تا امروز تنها چهار هزار و پنجاه پرونده در دادگستری یزد ثبت شده است. تعداد پرونده هائی که از اول سال در سطح استان، در دادگستری استان یزدثبت شده و مورد رسیدگی قرار گرفته تنها شش هزار پرونده است. بطوریکه مدارک حکایت می کند، طی ده سال اخیر تنها یک فقره قتل عمد در یزد اتفاق افتاده است و ۳ متهم به قتل عمد نیز از شهر بابک کرمان که از نظر قضائی مربوط به استان یزد است به این استان منتقل شده‌اند. در حال حاضر، در زندان یزد تنها ۸۷ زندانی بسر می برند که تنها یک سوم ان ها یزدی هستند. اکثر مجرمین و زندانیان امسال یزد غیر بومی هستند و بیشتر پرونده های موجود در دادگستری استان پرونده های جنحه‌ای است.

گذشته از چند فقره پرونده سرقت در دادگستری استان یزد و شهرستان های این استان که مجرمین آن ها غیر بومی هستند تعداد انگشت شماری پرونده های قاچاق وجود دارد که مجرمین و متهمین آن ها یزدی یا از اهالی این استان نیستند. از آنجا که یزد سر راه همدان و بندر عباس قرار دارد. قاچاقچیان برای بردن اموال خود از یزد می گذرند و در این شهر بدام مأمورین می افتند و به پرونده آنها در این استان رسیدگی میشود.

مؤمن بی نیاز است

مردم استان یزد پاک، زحمت کش و با ایمانند. سعی دارند نانی که می خورند حلال باشد. بیشتر می کارند و می خورند و یا از راه دادو ستد روزگار می گذرانند.

چون بازرگانی در یزد بآن صورت گسترده نیست و بازرگانان این استان با بازرگانان خارجی مراوده و رابطه پیچیده و گسترده‌ای ندارند، روابط بازرگانی بدان صورت مشکل نیست که برخورد و مانع پیش آید و منجر به تشکیل پرونده شود. مردم استان یزد چون مردم قانعی هستند. از این نظر بی نیازند.

* سلامت نفس

«بانکی» مدیر کل دادگستری استان یزد معتقد است که مردم استان یزد اصولا مؤمن، خدا پرست، قانع و زحمت کش هستند و به خودشان اتکا دارند. اگر این روحیه در مردم استان یزد بیش از پیش تقویت شود و ارتباط با مردم دیگر نقاط در اخلاق آن ها تأثیر سوئی نداشته باشد می توان گفت مردم استان یزد در سلامت نفس و خلق نیکو مردم نمونه‌ای هستند. اگر به ندرت خلافی در اعمال آنان به چشم می خورد.

کجا برویم

فیلم

زن با وفا
کارگردان: کلود شابرول
محل نمایش: انجمن فرهنگی ایران و فرانسه خیابان شاهپور علیرضا ساعت۵ و ۷½ بعد از ظهر

طاهر و زهره
کارگردان: غخایف
بزبان روسی
محل نمایش: انجمن فرهنگی ایران و شوروی خیابان وصال شیرازی شماره ۱۸۹

تئاتر

عقاب و روباه
نویسنده: بیژن مفید
کارگردان: اردلان مفید
محل اجراء: باغ فردوس جاده پهلوی نرسیده به تجریش ساعت ۷ بعد از ظهر پنج شنبه و جمعه ساعت ۴ و ۷ بعد ازظهر

دیوار چین
نویسنده: ماکس فریش
کارگردان: داریوش فرهنگ
محل نمایش: تئاتر شهر چهار راه پهلوی ساعت ۸ بعدازظهر

سوک نامه برای تو
نویسنده و کارگردان: ایرج جنتی عطائی
خانه نمایش شماره ۱
میدان فردوسی خیابان پارس اداره برنامه های تئاتر

تبر
نویسنده: محمود مهدیان
کارگردان: منوچهر تقی‌لو
محل نمایش: مرکز رفاه خانواده دولاب ـ خیابان شهباز خیابان آهنگ ساعت ۵½ بعد از ظهر

بلبل سرگشته
نویسنده و کارگردان: علی نصیریان
با شرکت مهین شهابی، آذر فخر، میترا فتحی، جمشید لایق، مصطفی طاری علی نصیریان
تالار ۲۵ شهریور: خیابان جنوبی پارک شهر ساعت ۸ بعد از ظهر

نمایشگاه

نقاشی های رامیز شهوق
گالری کرته: خیابان عباس اباد خیابان وزراء ساعت ۵ تا ۸ بعدازظهر

نقاشی های مسعود انصاری
گالری شهر: خیابان بزرگمهر شماره ۸۶ ساعت بازدید ۵ تا ۸ بعد از ظهر

نقاشی های منوچهر معتبر
گالری سیحون: خیابان عباس آباد خیابان وزراء کوچه چهارم ساعت ۵ تا ۸ بعد از ظهر

نقاشی های واحد مرادیان
خانه افتاب خیابان روزولت روبروی دانشکده تربیت معلم ساعت بازدید ۸ تا ۱۲ و ۱۴ تا ۱۹/۳۰

دو نمایشگاه جدید
موزه هنرهای معاصر دو نمایشگاه از کارهای ویکتور وازارلی و هنرصورتگری شامل کارهای ایرانی وبین المللی ترتیب داده است.
آدرس: پارک فرح خیابان امیر آباد ساعت ۱۱ تا ۲۰

آثار کار تونیست های بزرگ جهان
نگار خانه تخت جمشید خیابان تخت جمشید نبش بندر پهلوی ساعت ۹ تا ۱۲ و ۴ تا ۸ بعد از ظهر

تکه دوزی با فوستر
انجمن ایران و امریکا نمایشگاهی از تکه دوزی با فوستر توسط «کارل اشلامینگر» ترتیب داده است آدرس: خیابان عباس آباد نگارخانه یک ساعت ۶ تا ۸ بعد از ظهر

طراحی و تصویر سازی هنرمندان امریکائی
انجمن ایران و امریکا یک نمایشگاه گروهی از طراحی و تصویر سازی هنرمندان امریکائی در نگارخانه‌های پوپ و علاء ترتیب داده است. خیابان عباس آباد ساعت ۶ تا ۸ بعد از ظهر

ابرنگهای مصطفی معینی
گالری فصل ها و یادها: خیابان تخت طاووس خیابان میرعماد خیابان یازدهم شماره ۲۶
ساعت بازدید: ۱۰ صبح تا ۸ بعدازظهر
پنجشنبه و جمعه تعطیل است

نقاشی های مسعود عربشاهی
گالری سامان: بلوار الیزابت ساختمان سامان ساعت بازدید: ۱۰تا۱۳، و ۱۶تا۱۹

نقاشی های خسرو خزائی
گالری مهرشاه: خیابان آپادانا نبش خیابان نوبخت ساعت بازدید ۹ تا ۱۳ و ۱۶ تا ۲۰

طراحیهای اکبراهری پور
تالار عبید: خیابان ۲۱ آذر ساختمان امور دانشجوئی شماره ۶
ساعت بازدید: ۸تا۱۳ و ۱۷تا۱۹/۳۰ پنجشنبه جمعه تعطیل است

طراحی های هما برازنده کار
گالری شیخ: خیابان بهارست خیابان هشتم شماره ۳۳ ساعت بازدید ۱۰تا۱۲ و ۴تا۷ بعدازظهر

موزه

* **موزه ایران باستان:**
خیابان قوام‌السلطنه، خیابان پرفسور رولن ساعت بازدید: ۹تا۱۳ و ۱۵تا۱۸، دوشنبه ها و بعدازظهر جمعه موزه تعطیل است.

* **موزه جواهرات سلطنتی:**
خیابان فردوسی، ساختمان بانک مرکزی ساعت بازدید: از ۱۵/۳۰تا۱۸ جمعه ها تعطیل است

* **موزه شهیاد:**
میدان شهیاد ساعت بازدید ۹تا۱۶ بدون تعطیل

* **موزه سلسله پهلوی:**
کاخ مرمر ساعت بازدید ۹تا۱۶ پنجشنبه ها تعطیل است

* **موزه نگارستان:**
تقاطع خیابان سپه و کاخ ساعت بازدید: ۱۰تا۱۸ شنبه ها تعطیل است.

* **موزه مردم شناسی:**
میدان ارک ساعت بازدید ۹تا۱۶ جمعه ها تعطیل است

* **موزه ملک**
بازار بین‌الحرمین ساعت بازدید ۸.۳۰تا۱۲ جمعه ها تعطیل است

* **مرکز فرهنگی و هنری رضاعباسی:**
خیابان کوروش کبیر سیدخندان ساعت بازدید: ۱۰تا۱۳ و ۱۵تا۱۸ سه‌شنبه ها تعطیل است.

* **موزه صبا:**
خیابان ظهیرالسلام ساعت بازدید ۹تا۱۶ پنج شنبه و جمعه عصر تعطیل است

* **موزه هنرهای ملی:**
میدان بهارستان ساختمان مرکزی وزارت فرهنگ و هنر ساعت بازدید: ۹تا۱۶ شنبه تعطیل است.

* **موزه هنرهای معاصر:**
پارک فرح ساعت بازدید ۱۱تا۲۰ شنبه ها تعطیل است

* **موزه کاخ گلستان:**
میدان ارک ساعت بازدید ۹تا۱۶ جمعه ها تعطیل است

* **موزه هنرهای تزئینی**
خیابان کریمخان زند ساعت بازدید ۹تا۱۶

فال فردای شما

- **فروردین:** نامه یا هدیه با ارزشی بدستتان می رسد. اقدام به ساختمان خانه های مسکونی خوب است.
- **اردیبهشت:** اوقات بیکاری خود را با مطالعه و پیاده روی پر کنید. نیک است انتخاب شغل و ملاقات با بزرگان.
- **خرداد:** مشکل کوچکی برسر راهتان ظاهر می شود اما با آرامش آن را حل می کنید. از راه دور منتظر شنیدن خبر های خوشحال کننده باشید.
- **تیر:** با بهتر شدن اوضاع مالیتان بعضی از مشکلات را حل می کنید. در محیط کار از زحمات شما قدردانی می شود.
- **مرداد:** موقعیت تازه‌ای در زمینه کاری در انتظارتان است. در فکر تدارک تحول تازه‌ای هستید
- **شهریور:** فعالیت های خود را با پشتکار فراوان دنبال خواهید کرد، ولی از قبول مسئولیت های جدید فعلا بپرهیزید.
- **مهر:** در برابر اطرافیانتان رفتار صمیمانه تری داشته باشید. با متولدین دی ماه معاشرت های سودمند خواهید داشت.
- **آبان:** فعالیت هایتان بیشتر می شود و بار مسئولیت بیشتری را بر دوش احساس می کنید. موقعیت مالی شما بهتر می شود.
- **آذر:** در محیط کار اوضاع مطابق میلتان است به یک مسافرت طولانی بروید
- **دی:** این روز ها بیشتر مراقب سلامتی خود باشید. نگرانی شما در مورد یکی از بستگان پایان می گیرد.
- **بهمن:** موقعیت مالی شما بهتر می شود و در محیط کار از زحمات شما قدر دانی می شود. دوستی برای شما خبر های خوشی می آورد.
- **اسفند:** مقداری از مسئولیت های شما کاسته می شود و آزادی عمل بیشتری خواهید داشت. روز خوشی در پیش دارید و با افراد جالبی ملاقات خواهید کرد

جدول ویژه — جدول عادی

افقی — ویژه ۹۸۲۶ — عمودی

۱ـ کسیکه با قوه مغناطیسی خود دیگران را خواب میکند ـ دلیل وسند ۲ـ پایتختی در آسیاـ اصل هر چیز ـ ساختمان است ـ ۳ـ ترش وشیرین ـ ستارگان در ان حرکت میکنند ـ با اخلاقی که دارد آسایش از تن او بیرون است ـ پسوندیست ۴ـ از وزارتخانه‌ها ـ رودی در اروپا ـ از انواع حمله ناگهانی است ۵ـ خوب وپسندیده ـ خدای خورشید در مصر قدیم ـ جنس قوی ـ جامه‌ایکه از پوست حیوانات درست کرده باشند ۶ـ روی ورخساره ـ ازرده دل ـ آخرین نازی زندانی ـ مردمان صالح ۷ـ ایالتی در امریکا ـ سگ ماده ـ خالص از هر چیز ۸ـ در هم پیچیدن ـ تیره هم هست ـ از گیاهانی که در جاهای نمناک میروید ـ سخن خشماگین زیر لب ۹ـ از کشیدنیها ـ حرف سیکوت ـ گاهی کلمه‌ای را در دل خود جای میدهد ۱۰ـ دهان پرنده ـ بران مو نروید ـ در قدیم حاکم واستاندار را میگفتند ـ با آب کباب شود ۱۱ـ از خواندنیها ـ نم نم باران ـ ارزوی مو بدل دارد ـ همان سراست ۱۲ ـ گاهی از عصبانیت چاک میدهند ـ گیاه بیابانی ـ گودال ۱۳ـ ناپیدا ـ درخشان ونورانی ـ وام دهنده ـ آش ۱۴ـ از انواع ماهی که منبعی است از چربی ـ رود آرام ـ شهری در آسیا ۱۵ ـ شادی وخوشحالی ـ دستگاهی است برای اندازه گیری جریان برق.

۱ـ معالجه بوسیله مانیه تیسم بطریقی مخصوص ـ از انواع رنگ چهره است ۲ـ بچه بدنیا آوردن ـ دام وتله ـ آب پاک ـ دانه آشی ۳ـ یادداشت ـ دونده میزند ـ دوستی ـ مظهر وفا داریست ـ میان چیزی ۴ـ اسب چاپار ـ گاهی کله را به آن تشبیه میکنند ـ ویران کردن ـ خداوند یکتا ۵ـ علم مختصات آب واستفاده از جریان آن ـ بر اثر عصبانیت میکشند! ۶ـ قدرت ـ برلب غمگین نتوان دید ـ نام اسب خسرو پرویز ۷ـ در کنار که باشد نیکوست ـ شکم باره ـ نخ تابیده ـ سفید در لفظ ترکی ۸ـ بلای معروف خانه ـ نوعی هواپیماست ـ از اقیانوسهای جهان ـ از ستون بدن بهره نبرده ۹ـ دوستی ـ سرسرا ـ از برآمدگیهای زمین ـ تنو رمیکشید ۱۰ـ از تراژدی‌نویسان فرانسه‌که در مقابل کورنی قد علم کرد ـ اکنون از ان بیشتر خرید میکنند ـ سنگی که در سختی معروف است ۱۱ـ قسمت عقب چیزی ـ دسته‌ای از اعضاء یک حزب ۱۲ـ ورزشی است ـ کلید موسیقی ـ بر سر شانه نهند ـ کشتی جنگی ۱۳ـ از صور فلکی ـ بینی خارجی ـ پایتختی در اروپا ـ دانه خوشبو ـ خسیس پس نمیدهد ۱۴ـ میگیرند ومیرقصانند ـ شیره انار ـ چوبدستی قلندران ـ ماهی در سال رومی ۱۵ـ از حیواناتی که در استرالیا یافتند ـ خوش صحبت وسخنور.

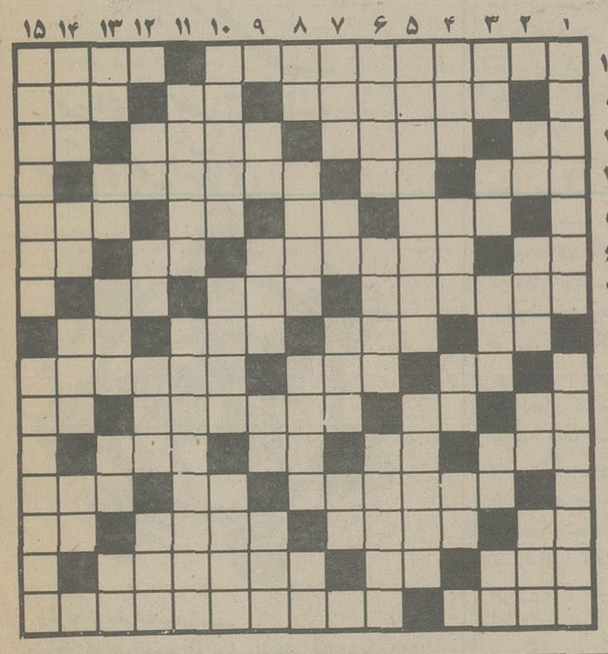

حل جدول های شماره قبل

افقی — عادی ۱۲۱۰۸ — عمودی

۱ـ آز معروفترین شاعران قرن ششم هجری که کتاب «جمشید وخورشید» اثری از اوست ـ در ان برای شکار کردن می‌نشینند ۲ـ تصور وخیال ـ گوشت ترکی ـ قسمتی از دست ۳ـ عقل درست وحسابی ندارد ـ لباس خانم هندی ـ باد خیل میگرفتند ـ تنش را لای دیوار نهند ۴ـ نخی در پارچه ـ علامت جمع ـ زیاد ۵ـ از وزیدنیها ـ جوی خون ـ بوی رطوبت ـ معشوقه رامین بود ۶ـ تکخال ورق ـ با پرورش حیوانات اهلی روزگار خویش میگذراند ـ بهانه گیر مرتب میزند! ـ لخت وبرهنه ۷ـ حتما آدم خوبی هم هست ـ از رفتنی‌ها ـ واحدی در وزن ۸ـ رایحه ـ در کنار که باشد نیکوست ـ مخترع تلگراف ـ شراب فرنگی ۹ـ از مهره‌های بازی شطرنج ـ مکر و فریب ـ آزمایش ۱۰ـ گاهی در راه عزیزان میدهند ـ بی کم وکاست ـ سفره‌ای معروف است ـ از غزال خوشتر است ۱۱ـ با ان جان میگیرند ـ به زمین فرو رود ـ حرف صریح ـ صفت وقطار ۱۲ـ گاهی در زیبائی چنین میشوند ـ ویتامینی است ـ عضوی در درون ۱۳ـ گیاه بیابانی ـ به دنیا آمده ـ از اجرا کنندگان برنامه‌ای در تلویزیون است ـ از افات نباتی ۱۴ـ زادگاه نیما ـ از نفیرش مرد وزن نالیده‌اند ـ مادام کوری انرا جست ۱۵ـ صورتش آرزوست ـ از نویسندگان معروف فرانسوی که در قرن نوزدهم میزیست.

۱ـ جای زندگی است ـ حزب خودمان ۲ـ نفی تازی ـ سرخ که باشد بدست چلاق می‌افتد ـ از خیابانهای قدیمی تهران ـ طرف وجهت ۳ـ ضمیر جمع ـ خداوند یکتا ـ ـ روشن دلش دانید ـ قاعده وروش ـ وقت تاریکی ۴ـ علاقه والفت ـ گندم خورد واز بهشت رانده شد ـ سبوی بزرگ ـ نیم صدای حشره ۵ـ حفظ وحراست کردن ـ شهر عقرب ۶ـ نام یکی از همسران ابراهیم نبی ـ جای دور زدن ـ غاصب معروف تاریخ ـ ۷ـ حرف تصدیق ـ باز پس دادن ـ عضوی در درون ـ میوه‌ای است ۸ـ حرف شگفت زده ـ خسته وازرده ـ از درختان بلند قامت ـ طاقچه بالا ۹ـ حرف ربط ـ اهلی شده ـ تنهاست ـ از نویسندگان معروف اروپایی که زیاد سر بسر خانمها میگذاشت ۱۰ـ دوستان ـ بیم وترس ـ عقل کاملی ندارد ۱۱ ـ غرامت ـ همسر معروف بخت‌النصر که باغهای معلق بابل به خاطر زیبایی او ساخته شد ۱۲ ـ بلی به زبان روسی ـ شهر سوهان ـ تیز باشد ـ عددی است ۱۳ـ فلز سرخ روی ـ تازه ـ پیامبری با عمری طولانی ـ اراده ـ زینت رو باشد ۱۴ـ درشت ترین نوع مو ـ زمین ـ آتش عرب ـ خاک کوزه گری ۱۵ـ از آثار معروف ایران باستان ـ با رای به مجلس میرود.

آگهی مناقصه

شرکت سهامی قند تربت حیدریه یکدستگاه کامل کوره بخار ـ و یکدستگاه توربوژنراتور و تابلوهای مربوطه را از طریق مناقصه خریداری مینماید. شرایط مناقصه و مشخصات دستگاه‌ها دردفتر کارخانه قند تربت حیدریه موجود است. پیشنهادات تاساعت ۳ بعدازظهر بیست و چهارم اسفند ۳۶ قبول و درهمان ساعت رسیدگی خواهد شد.

اطلاعیه شهرداری پایتخت

در مورد اجاره‌دادن واحد های مسکونی

بموجب قانون تکمیل و اجاره‌واحد های‌مسکونی ، شهرداری‌پایتخت نسبت به اجاره واحد های مسکونی کامل در حدود مقررات مذکور در قانون و آئین‌نامه اجرائی اقدام می نماید و در مورد اجاره اطاقهای غیر مستقل واقع در خانه‌ها اقدامی نمی کند و لذا از متقاضیان اجاره یک یا چنداطاق غیر مستقل واقع درخانه ها و یا اماکن مسکونی دیگر تقاضا میشود از مراجعه به شهرداری خودداری نمایند و مناطق دوازده‌گانه شهرداری پایتخت از قبیل این درخواستها خودداری مینمایند .
ضمنا شهرداری پایتخت از اجاره دادن واحد های مسکونی به‌صورت اشتراکی بافراد معذور است . م‌الف ۲۴۲۵۹

شهرداری پایتخت

زودگیر ضد یخ بتن برای بتن ریزی در زمستان

و دیگر مواد شیمیائی بتن تولید شده با استانداردهای ASTM و BS
پاسخ گوی سئوالات فنی: شرکت فوسیکو ایران تلفن ۶۲۷۳۶۰
نماینده پخش: شرکت تدارکاتی مقاطعه کاران تلفن ۸۳۷۱۴۷

علاقمندان زبان انگلیسی

Anglo-Continental Educational Group

گروه فرهنگی «انگلوکنتیننتال» کلاسهای زبان انگلیسی ازابتدائی تاسطح عالی بانضمام رشته های اختصاصی را در۱۲ مدرسه با ۲۶ برنامه مختلف درشهرهای لندن ـ پول ـ بورنموث وسایر شهرهای انگلستان برای جوانان ـ نوجوانان ـ دانشجویان ـ بزرگسالان وکلیه افراد خانواده با پانسیون نزدخانواده های انگلیسی دایرنموده است. جهت اطلاعات بیشتر وثبت نام وتعیین وقت بانماینده رسمی ACEG درایران بین ساعات ۹الی ۱۲ صبح و۴ الی ۷ بعدازظهر باتلفن ۶۳۵۳۱۵ تماس حاصل فرمائید ویاباصندوق پستی ۱۵۵۷ـ۱۲ طهران مکاتبه نمائید.

آگهی استخدام پاسبان

شهربانی کشور شاهنشاهی بمنظور تکمیل کادرانتظامی اداره اجرائیات و انتظامی شهرداری پایتخت تعدادی داوطلب مرد با شرایط و امتیازات زیر به سمت پاسبان استخدام مینماید:

الف ـ شرایط:

۱ـ تابعیت دولت شاهنشاهی ایران
۲ـ متدین بیکی از ادیان (اسلام. مسیحی. کلیمی. زرتشتی)
۳ـ دارا بودن گواهینامه پایان تحصیلات ابتدائی
۴ـ حداقل سن (۱۷) سال و ششماه و حداکثر بیست و چهار (۲۴) سال تمام. برای کسانی که خدمت زیرپرچم را انجام داده‌اند بیست و شش (۲۶) سال تمام.
۵ـ حداقل طول قد یکصدو شصت‌و دو (۱۶۲) سانتی متر.
۶ـ دارا بودن صحت مزاج و تناسب اندام و عدم اعتیاد به الکل و مواد مخدر طبق گواهی اداره بهداری شهربانی کشور شاهنشاهی.
۷ـ داشتن حسن شهرت فردی و خانوادگی و نداشتن پیشینه کیفری
۸ـ سپردن تعهد ده سال خدمت درشهربانی کشور شاهنشاهی.

ب ـ امتیازات:

۱ـ مدت آموزش برای آن عده از داوطلبانی که خدمت زیر پرچم را انجام داده‌اند سه ماه و برای داوطلبان خدمت نکرده ششماه میباشد که شبانه روزی بوده و کلیه هزینه های آنان از قبیل خوراک ـ پوشاک و مسکن بعهده شهربانی میباشد
۲ـ به داوطلبان درمدت آموزش ماهیانه مبلغ سه هزار و هفتصد و پنجاه (۳۷۵۰) ریال کمک هزینه تحصیل پرداخت خواهد شد.
۳ـ داوطلبان پس از طی دوره آموزشگاه و موفقیت درآزمایشات مربوطه بدرجه پاسبان سومی مفتخر و از حقوق و مزایای ماهانه (۱۲۹۹۰) ریال و استفاده از حساب پس انداز ویژه ـ بیمه درمانی عائله ـ دوماه پاداش سالیانه و خرید اجناس مورد نیاز به قیمت ارزان از فروشگاه های ارتشی بهره مند و حقوق و مزایای و ترفیعات بعدی آنان برابر قانون استخدام نیرو های مسلح شاهنشاهی خواهد بود.

ج ـ مدارک لازم برای ثبت نام:

داوطلبان میتوانند برای کسب اطلاعات بیشتر و ثبت نام باهمراه داشتن مدارک زیر درساعات اداری روزهای یکشنبه و سه شنبه هر هفته به استثنای ایام تعطیل درتهران به نشانی میدان سپه ـ مرکز آموزش شهربانی کشور شاهنشاهی واقع درخیابان برمک (ضلع شرقی کاخ شهربانی) مراجعه نمایند.
۱ـ عین شناسنامه عکس دار ۲ـ عین گواهینامه تحصیلی ۳ـ شش قطعه عکس ۴×۶ غیرفوری ۴ـ داوطلبانی که سن آنان از ۱۹ سال به بالا باشد بایستی دفترچه آماده بخدمت داشته باشند.
م الف ۲۳۳۹۰

شهربانی کشور شاهنشاهی

آگهی استخدام

سازمان کتابخانه‌ها و مرکز اسناددانشگاه ملی ایران افراد واجد شرایط زیر را که علاوه بر شرایط عمومی بیش‌از ۳۵ سال نداشته باشند از طریق آزمایش کتبی‌و مصاحبه‌استخدام مینماید .
دارندگان‌مدرك لیسانس در رشته های:
زبان و ادبیات فرانسه ـ انگلیسی ـ آلمانی و کتابداری ٤ نفر
دارندگان مدرك فوق‌لیسانس علوم کتابداری ۲ نفر
ازداوطلبان خواهشمند است‌بادر دست‌داشتن مدارك زیر :
۱ـ فتوکی آخرین مدرك تحصیلی یك‌برك
۲ـ فتوکپی سوابق تجربی یك‌برك
۳ـ فتوکپی شناسنامه دو برك
٤ـ فتوکپی برك انجام و یا معافیت از خدمت وظیفه عمومی دوبرك
٥ـ عکس ٤ × ۳ شش قطعه
ساعت ۱۰صبح روزشنبه اول‌بهمن ماه۲۵۳٦ شاهنشاهی برای شرکت در آزمایش کتبی به سازمان کتابخانه ها و مرکز اسناد این دانشگاه (واقع در اوین) مراجعه کنند .

دانشگاه ملی ایران

روزهای شنبه دنیای ورزش

امروز و فردا درتلویزیون ببینید.

برنامه اول (دوشنبه)

۱۷:۰۰ اخبار
۱۷:۰۵ کودکان: پی بادی. بچه ها بچه ها. کابوی ها. بالهای کاغذی.
۱۸:۱۵ شگفتیهای دنیای حیوانات
۱۹:۰۰ در استان ما
۱۹:۱۵ اخبار ورزشی
۱۹:۳۰ دانش
۲۰:۰۰ عکاس باشی
۲۰:۳۰ اخبار
۲۰:۵۰ دنیای خبر
۲۱:۱۰ عبور از تاریخ
۲۱:۲۰ آقای مربوطه
۲۱:۳۰ سینمای دوشنبه شب - بنام تعقیب
۲۳:۰۰ اخبار

تلویزیون دوم (دوشنبه)

۱۸:۳۰ موسیقی و تصویر
۱۹:۰۰ اخبار ۱۹
۱۹:۱۰ پلنگ صورتی
۱۹:۳۰ حادثه جویان شماره ۴۹
۲۰:۰۰ ره آورد مجله علمی و اجتماعی
۲۰:۳۰ دارا و ندار «قسمت پانزدهم» با شرکت پیتر اشتراوس
۲۱:۳۰ اخبار ۲۱:۳۰ - مجله خبری
۲۲:۰۰ سفر های پیتر و دلاواله کارگردان - پروین انصاری
در پایان درودی، سرودی و بدرود
برنامه‌ای از: مهدی اخوان ثالث

برنامه بین المللی (دوشنبه)

۱۵:۰۰ اعلام برنامه
۱۶:۰۰ خلاصه اخبار
۱۶:۰۵ هاکلبری هاند
۱۶:۳۰ خیابان سه سامی
۱۷:۳۰ سوپرمن
۱۸:۰۰ شو «لوسی»
۱۸:۳۰ اخبار
۱۹:۰۰ فضای ۱۹۹۹
۱۹:۵۰ رودا
۲۰:۱۰ فیلم سینمایی «سراب»
۲۲:۰۰ اخبار
۲۲:۱۵ شفت
۲۳:۰۰ پایان برنامه

برنامه اول (سه شنبه)

۱۶:۳۰ پخش مستقیم جلسه کمیسیون شاهنشاهی
۱۸:۲۰ ترانه ها
۱۸:۳۵ ادامه پخش کمیسیون شاهنشاهی
۲۰:۳۰ اخبار
۲۰:۴۵ پخش کمیسیون شاهنشاهی
۲۲:۴۵ موسیقی
۲۳:۰۰ اخبار

تلویزیون دوم (سه شنبه)

۱۸:۳۰ موسیقی و تصویر
۱۹:۰۰ اخبار ۱۹
۱۹:۱۰ الری کوئین «شاهد محتاط» با شرکت: جیم هاتن - دیوید وین
۲۰:۱۰ ۲+۲ برنامه‌ای از پرویز کاردان
۲۰:۵۰ «کتابها و دیدگاهها» «سهراب سپهری»
۲۱:۳۰ اخبار ۲۱:۳۰ - مجله خبری
۲۲:۰۰ عشقهای ناپلئون «ماری لوئیز»
۲۲:۴۰ موسیقی کلاسیک
در پایان درودی، سرودی و

برنامه بین المللی (دوشنبه)

۱۵:۵۵ اعلام برنامه
۱۶:۰۰ خلاصه اخبار
۱۶:۰۵ عصر حجر
۱۶:۳۰ خیابان سه سامی
۱۷:۳۰ هاک فین
۱۸:۰۰ ساعتی با جویا
۱۸:۳۰ اخبار
۱۹:۰۰ کاراگاه راکفورد
۱۹:۵۰ آن دختر
۲۰:۱۵ بیمارستان
۲۱:۱۰ مت هلم
۲۲:۰۰ اخبار
۲۲:۱۵ کالان
۲۳:۰۰ پایان برنامه

به بهانه‌ی تمام شدن فستیوال فیلمهای برگمن:

یک اقدام خوب

برنامه‌ی فستیوال فیلمهای برگمن بانمایش ۸ فیلم درهفته‌ی پیش بپایان رسید از این هفته (امشب) برنامه‌ی نمایش فیلمهای فارسی جایگزین آن شده است.

فستیوال فیلمهای برگمن یکی از برنامه های خوب تلویزیون ۲ بود. نمایش فیلمهای «فریادها و نجواها»، «نور زمستانی»، «مهر هفتم»، «چشم شیطان» «چهره»، «همچون دریک آینه»، «توت فرنگیهای وحشی» و «عاشق زنها» به تماشاگران فرصت داد که این فیلمساز خوب سوئدی را که تاکنون بعلت غیرتجاری بودن فیلمهایش از اوتنها یک فیلم براکران عمومی آمده است بیشتر بشناسند. هر چند بعلت نمایش همزمان فیلمهای فارسی و خارجی تجاری درکانال دیگر تعداد بسیاری از تماشاچیان را از تماشای فیلمهای وی محروم ساخت ولی با همین حال بخاطر آن حداقل تماشاچی که فرصت مشاهده‌ی فیلمهای برگمن را یافتند باید تشکر کرد.

این برنامه ها میتوانند تماشاگر سهل پسند را به فکر کردن عادت دهد که انتخاب فیلمهای برگمن بخاطر مهجور بودن این فیلمساز درایران باتوجه به مشهور بودنش دردنیا گزینش درستی بود.

همانطور که اشاره کردیم از برگمن تنها یک فیلم باعنوان «تماس» که تجارتی ترین فیلم برگمن بوده است دراکران عمومی بنمایش گذارده شده، با همه اهمیتی که این برنامه داشت بنظرما در آن چند نقص مشهود بود:

اولا بهتر می بود که فیلمها به ترتیب ساخت زمانی نمایش داده میشدند تا تماشاگر می توانست سیرتکاملی فیلمساز را ببیند. درحالیکه برعکس فستیوال با «فریادها و نجواها» یکی از فیلمهای جدید این فیلمساز شروع شد و با فیلم چشم شیطان یکی از فیلمهای قدیمی این فیلمساز تمام شد. ثانیا دریک فستیوال سینمایی باتوجه به عنوانی که تلویزیون به برنامه داده بود نمی بایست سانسور، مانع نمایش یکی از بهترین فیلمهای برگمن می گردید. سکوت اثردرخشان برگمن بخاطر نوع سوژه که به بررسی روابط دوزن پرداخته شده بود سانسور شد و اجازه نمایش نگرفت.

زمان مناسب پخش آثار برگمن طوری نبود که فیلمها تماشاگر خردسالی داشته باشند و یانوع فیلمهای برگمن طوری است که تماشاگر کم سن و سال از تماشای آن خسته میشود. علاوه براین باتوجه به اینکه از طرف تلویزیون اعلام شده بود که فیلم را سانسور شده نمایش نمیدهد، ولی باهمین حال فیلم همچون دریک آئینه سانسور شد. (قسمتی از روابط خواهر و برادر فیلم) ثالثا دوبله‌ی فیلمهای برگمن خوب نبود باتوجه به اینکه فیلمهای این فیلمساز اهمیتی خاص دارند. تلویزیون می بایست بردوبله‌ی فیلمها نظارت می داشت تا به این وضع دوبله نمی شد. دردوبله این فیلمها متاسفانه برغم پیشرفت دوبله درچند سال اخیر دوبلورهائی انتخاب شده بودند که بهیچوجه حق مطلب را ادا نمی کردند و ناتوانی آنها دربیان دیالوگها کاملا مشهود بود، بویژه درمورد فیلم خوب فریادها و نجواها که دوبله به کار بازیگران فیلم لطمه فراوانی زده بود.

از این گذشته انتخاب یک منتقد سینمایی برای بررسی کارهای برگمن فکر خوبی است اما بهتر میشد که ازابتدا این کار انجام میشد و شخصی نیز انتخاب میشد که فقط به گفتن تاریخ ها و گفته های گفته شده منتقدین خارجی اکتفا نمی کرد و به بررسی فیلم می پرداخت و تشریح بیشتر صحنه های آن.

برگمن هرچند فیلمساز خوبی است، فیلمهای خوبی ساخته ولی از یک نظر با توجه به نوع سینمایی که دارد و مطالبی که بیان می کند و با توجه به موقعیت مکانی و زمانی تماشاگر جهان سوم سینمایی روز (ضرورت) نیست.

فریدون جیرانی

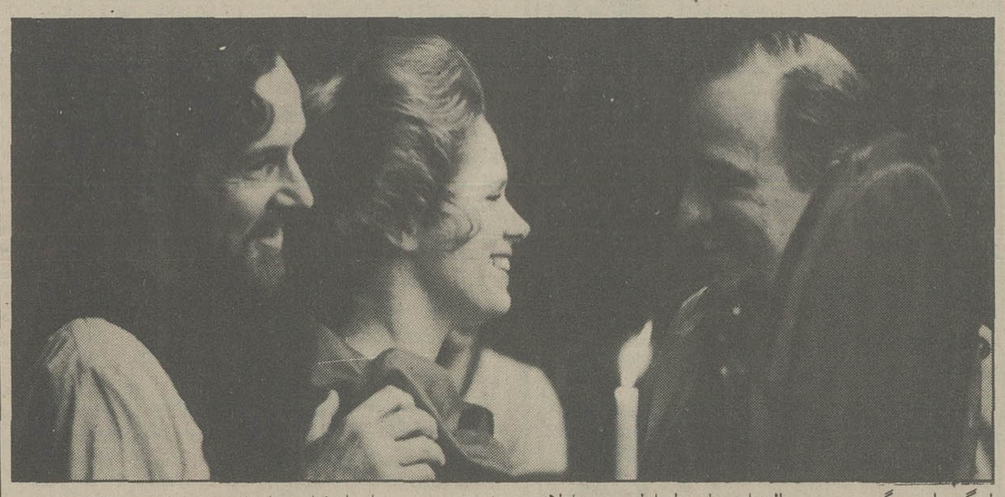

اینگمار برگمن درحال راهنمایی لیواولیمن و ارلاند جوزفسون در صحنه‌ای از فیلم فریادها و نجواها که دوبله‌ی بد، در نمایش تلویزیونی آن به کار بازیگران لطمه‌ی فراوانی زده بود.

آتش خیر و استانکر هولنار در صحنه‌ای از فیلم

نمایش فیلم های ایرانی در تلویزیون ۲

ازدواج سیاح ایتالیائی با زن همدانی

تلویزیون ۲ نمایش یک سری فیلم ایرانی را از امشب آغاز میکند.

سفرهای پیترو دلاواله نخستین فیلم از این سری است که امشب ساعت ۲۲ از تلویزیون ۲ پخش می شود.

پیترو دلاواله که از نجیب زادگان شهر روم بود و از دانشهای دوره رنسانس آگاهی داشت تصمیم میگیرد به سیر و سیاحت بپردازد. بنابراین از قسطنطنیه به بیت المقدس میرود و سپس به ایران میآید و مدت زمان زیادی در همدان به سیاحت میپردازد. او در همدان با یک دختر ایرانی که اصلا اشوری بوده و بعدا مسیحی شده بود، ازدواج میکند

پیترودلاواله در همدان مهمان داروغه بود و سپس به اصفهان رفت و از این شهر توصیف زیادی کرده است. وی سپس به خدمت شاه عباس صفوی که در فرح آباد مازندران اقامت داشت شرفیاب می شود و از شاه در خواست میکند که در جنگ ایران با عثمانی که قسمتی از آن در اردبیل اتفاق می افتد در رکاب شاه باشد ولی در این محل متوجه میشود که افکارش با پادشاه تفاوت بسیار دارد و از آنجا بر میگردد و به گشت و گذار خود ادامه میدهد. وی سپس به شیراز میرود و از تخت جمشید و نقش رستم بازدید میکند. در یکی از همین سفرها زنش میمیرد و سرانجام پیترو در فوریه ۱۹۲۴ به هندوستان میرود و پس از یکسال اقامت در این دیار از راه بصره و حلب به اروپا باز میگردد و جسد مومیائی همسرش را در کلیسای «آراجلی» میگذارد. فیلم سفرهای پیترو دلاواله را پروین انصاری کارگردانی کرده است

استانکرهولنارهنرپیشه ایتالیائی نقش پیترودلاواله را بازی میکند و سایر بازیگران فیلم آتش خیر، غلامحسین نقشینه، منوچهر نادری، سعید پیر دوست و ایرج انور هستند. جمشید فرحی سفرهای پیترو دلاواله را فیلمبرداری کرده است.

هرگردی، گردو نیست..!
رنگین فلز

تعقیب فیلم سینمایی امشب

ساعت ۲۱-۳۰
تلویزیون یک
کارگردان: رائول والش
هنرپیشگان: رابرت میچم، ترزرایت، جودیت آندرسون
محصول سال ۱۹۴۷

فیلم وسترنی است که طبق معمول داستان آن پیرامون یک انتقام شخصی دورمیزند. پدرومادر جب (رابرت میچم) را درسنین کودکی او کشته‌اند و او با این خاطره‌ی تلخ بزرگ شده است. وی اکنون تصمیم دارد که قاتلان پدرمادرش را شناسایی کرده و از آنان انتقام بگیرد و سرانجام درنیومکزیکو رد آنها را می یابد و از این جاست که ماجرای فیلم تعقیب شکل می گیرد.

هر چند «رائول والش» درزمره‌ی کارگردانان خوب سینمای وسترن محسوب میشود. ولی تعقیب فیلم خوب او نیست و یک فیلم معمولی می باشد که باتوجه به معیارهای کلیشه‌ای سینمای وسترن ساخته شده است. از رائول والش تاکنون فیلمهای «کاپیتان هوراشیو»، «نسل بی قانون»، «ده مرد رشید»، «رودخانه‌ی نقره‌ای»، «عریان و مرده» درتلویزیون نمایش داده شده است. آخرین فیلم وی «برهنگان و مردگان» نام دارد که حدود ۱۰ سال بیشتر دراکران عمومی بنمایش گذارده شد. وی درجوانی دستیار «دیویدوار گریفیث» و توماس انیس بوده و یکی از فیلمهای مشهورداگلاس فربنکس را بانام دزد بغداد کارگردانی کرده است.

شنبه‌ها دنیای ورزش

کلاسهای کنکور:
آتلیه پل معماری
و تجسمی دانشگاه تهران - معماری علم و صنعت و ملی - هنرهای تزئینی - دراماتیک - نقاشی شروع کلاسها: ۱ و ۱۰ بهمن
خیابان شاه چهارراه اردیبهشت - شماره ۳۹۶ تلفن ۶۶۵۴۳۹

«تامی» کودکی بود کوروکرولال که در نوجوانی بزرگترین خواننده زمان خود شد

از امشب فقط در

سینما آتلانتیک

یک اپرا با موسیقی راک- برنده ۵ جایزه بین‌المللی- تمام آهنگهای این فیلم بزبان فارسی ترجمه گردیده و با صدای استریو فونیک ٤ باندی پخش میشود.

و با شرکت افتخاری جک نیکولسون
موزیک از: پیتر تاوسون

کانون پرورش فکری کودکان و نوجوانان
شعرهای نصرت رحمانی
باصدای: نصرت رحمانی
موسیقی: مجید انتظامی
مرکز پخش: شرکت مونیکاست.
خیابان کوروش کبیر - باغ صبا - انتهای خیابان ملک
شماره ۷/۴۳ - تلفن ۸۴۷۱۱۹

۸٪ بهره اضافی
بانک رهنی ایران با ۸٪ بهره اضافی
جمعاً ۹٪ بهره
به پس انداز آزاد شما پرداخت میکند
برای کسب آگاهی بیشتر بکلیه شعب و یا واحدهای بانک رهنی ایران در سراسر کشور مراجعه فرمائید
بانک رهنی ایران، بانک مسکن شما

کاشی
جدید ۲۰×۲۰ ایرانا
مناسبترین پوشش برای کف و دیوار
با استحکام فوق العاده
برخوردار از زیباترین طرحهای کاشی در جهان
دوام کاشی جدید ۲۰×۲۰ ایرانا ابدی است

در سه‌ماهه اول امسال ـ نسبت به سه ماهه مشابه سال قبل

رشد نقدینگی بخش خصوصی کاهش یافت

★ روند فعالیت های بانکی کشور نیز تقلیل پیدا کرد

براساس گزارش رسمی بانك مرکزی از سرعت رشد نقدینگی پول به شدت کاسته شده‌و همین امر موجب که پولی بازار گردیده است.

بموجب آخرین آمار درسه ماهه اول سال جاری رشد نقدینگی بخش خصوصی(حجم پول و شبه پول) از حدود ۱۰ درصد در سه ماهه اول سال گذشته بحدود ۲ درصددر سه ماهه اول سال جاری کاهش یافته است و بعبارت دیگر افزایش مبلغ نقدینگی بخش خصوصی که در سه ماهه اول سال قبل ۱۱۲ میلیارد ریال بود، در سه ماهه اول امسال بحدود ۳۷٫۷ میلیارد ریال محدود شد.

تعادل نسبی

براساس همین گزارش بررسی وضع پول و اعتباری‌در سه ماهه اول سال جاری نشان دهنده کاهش رشد فعالیت‌های سیستم بانکی کشور نسبت‌به دوره مشابه سال قبل است. طی این مدت از سرعت رشد اقلام عمده پولی و اعتباری‌بطور قابل ملاحظه‌ای کاسته شدکه حاکی از گرایش بطرف تعادل نسبی سطح کلی فعالیت های اقتصادی است.

دراین دوره بدهی بخش خصوصی به سیستم بانکی و نقدینگی بخش خصوصی (پول و شبه پول) با سرعت کمتری افزایش یافتو رشد این دو متغیر پولی به ترتیب ۴٫۸ درصد و ۲٫۴ درصد بود ،در صورتی که در سه ماهه اول سال قبل این رشد به ترتیب ۹٫۱ درصدو ۹٫۸ درصد بود.

کاهش نقدینگی بخش خصوصی

در سه ماهه اول امسال رابطه اعتباری سیستم بانکی با دولت منفی بودو خالص بدهی دولت به سیستم بانکی معادل ۷۱٫۶ میلیارد ریال کاهش یافت. تقلیل خالص بدهی دولت به سیستم بانکی ناشی از ۳۷٫۳ میلیارد ریال کاهش اعتبارات و ۴۴٫۳ میلیارد ریال افزایش سپرده دولت‌نزدسیستم بانکی بود .اما در همین مدت ۷۳ میلیارد ریال یا۵ درصد (۹٫۱ درصد رشد سال قبل) بمانده وامها و اعتبارات بانك ها به بخش خصوصی افزوده شدو مانده وامها و اعتبارات سیستم بانك هابه‌بخش‌خصوصی در پایان خرداد امسال به ۱۵۸۹٫۶ میلیارد ریال رسید.

بهرحال آمار و ارقام فوق حاکی است که در سه ماهه اول سال جاری از سرعت‌رشد نقدینگی بخش خصوصی بشدت کاسته شده، بطوری که رشد نقدینگی از حدود ۱۰ درصددر سه ماهه اول سال قبل بحدود ۲درصد درسه‌ماهه اول سال جاری محدود گردیده است.

- آثار کاهش سرعت رشد نقدینگی در بازار بصورت کم پولی و برجانی معاملات ظاهر شدو در برخی رشته‌ها رکود دادو ستد را بدنبال داشت.

مبارزه با تورم

دراین گزارش آمده است در سه ماهه اول‌امسال سیاست پولی در ادامه خط مشی سال های قبل و همگام با سایر سیاست های اقتصادی و در جهت مبارزه باتورم اعمال‌شد. دراجرای این سیاست ، بانك مرکزی علاوه بر تعیین حد مجاز اعتباری برای تمام سال ۲۵۳۶ ،نرخهای بهره را نیز مورد تجدید نظر قرارداد.

خبرنگار ما مینویسد: بازار باوجودی که از کم پولی و کاهش نقدینگی مینالد امادر انتظار پرداخت های آخرسال دولت وهمچنین پرداخت های حقوق و عیدی بهمن و اسفند است که معمولادر فاصله یك ماه‌و نیم پرداخت میگردد.

نیازمندیهای اقتصادی

نرخ فروش ارزهای خارجی

نوع ارز	ارزش‌به‌ریال دربانکهای کشور	اسکناس دربازار آزاد	حوالهدر بازار آزاد
دلار امریکا	۷۰٫۶۰	۷۱٫۵۰	۷۱٫۲۰
دلار کانادا	۶۴٫۴۰	۶۷	-
دلار استرالیا	۸۰٫۰۵	۸۲	-
لیره انگلیس	۱۳۶٫۳۰	۱۳۷٫۵۰	۱۳۷٫۲۵
مارك آلمان‌فدرال	۳۳٫۳۵	۳۳٫۷۵	۳۳٫۵۵
فرانك سویس	۳۵٫۷۵	۳۶	۳۵٫۸۵
فرانك فرانسه	۱۵٫۱۰	۱۵٫۱۵	۱۵٫۱۰
یکصد فرانك‌بلژیک	۲۱۵٫۲۰	۲۱۶	۲۱۵٫۶۰
یکصد لیرایتالیا	۸٫۱۰	۸٫۲۵	۸٫۲۰
فلورن هلند	۳۱٫۱۰	۳۱٫۲۵	-
کورن سوئد	۱۵٫۲۰	۱۵٫۳۰	-
کورن نروژ	۱۳٫۷۰	۱۳٫۸۰	-
کورن دانمارك	۱۲٫۲۵	۱۲٫۴۰	-
شلینگ اتریش	۴٫۶۵	۴٫۷۵	-
یکصد ین ژاپن	۲۹٫۳۰	۲۹٫۶۰	۲۹٫۵۰
یکصد روپیه هند	۸۷۵	۸۵۰	-
دینار کویت	۲۴۸٫۵۰	۲۵۲	۲۵۱٫۵
دینار عراق	۲۴۱	۲۱۲	-
دینار بحرین	۱۸۱	۱۸۱٫۵۰	-
ریال سعودی	۲۰٫۶۵	۲۰٫۷۵	-
درهم امارات متحده	۱۸٫۵۰	۱۸٫۶۵	-

از خریداران‌ارز های خارجی دربانکهاهزینه‌زیروصول‌میشود
۱ـکارمزد فروش اسکناس ۱٫۵ درصد
۲ـکارمزد فروش تراول‌چك ۱ درصد
۳ـکارمزد فروش‌حواله ۱٫۵ درهزارباضافه هزینه:پست، تلگرام

نرخ فروش سکه های طلا

نوع سکه	درباکملی	در بازار ازاد
ربع پهلوی	۹۵۰ ریال	۸۸۰ ریال
نیم پهلوی	۱۸۰۰ ریال	۱۷۲۰ ریال
یک پهلوی	۳۵۰۰ ریال	۳۳۰۰ ریال
دو ونیم پهلوی	۸۶۰۰ ریال	۸۳۵۰ ریال
پنج پهلوی	۱۷۲۰۰ ریال	۱۶۴۰۰ ریال

معاملات بورس سهام شرکت ها روزیکشنبه

نام شرکت	تعداد سهام معامله‌شده	قیمت اسمی	قیمت دیروز
بانك بین‌المللی‌ایران	۴۱	۱۰۰۰۰	۱۷۱۲۱
بانك‌ایران‌وژاپن	۴۵۰۰	۱۰۰۰	۱۸۳۰
بانك صادرات	۳۵۵	۱۰۰۰۰	۲۴۸۶۰
سیمان کرمان	۲۷۴۲	۱۰۰۰	۱۸۰۰
قند کرمانشاه	۱۰۰	۵۰۰۰	۸۵۵۰
مخمل کاشان	۵۰۰	۱۰۰۰	۱۷۶۰
یزدباف	۴۱	۱۰۰۰	۲۶۵۰
گروه صنعتی خاور	۱۵۰۰	۱۰۰۰	۲۰۵۰
اونیورسال	۵۰۰	۱۰۰۰	۲۶۰۰
سرمایه‌گذاری‌ملی	۱۰۰	۱۰۰۰	۱۰۹۵
سرمایه گذاری‌بانکها	۵۰	۱۰۰۰	۱۰۰۰
تولید و تصفیه‌روغن	۵۰۰	۱۰۰۰	۲۷۵۰
روغن نباتی‌پارس	۳۵	۱۰۰۰	۲۷۳۰

معاملات اوراق قرضه روز یکشنبه

نوع ورقه	تاریخ‌صدور	نرخ بهره (درصد)	نرخ معامله (درصد)	بازده (درصد)
قرضه دولتی				
هفت‌ساله قرضه گسترش	۳۴٫۲٫۶	۱۰٫۵	۹۷٫۹۷	۱۱٫۱۰
دو ساله	۳۶٫۱۰٫۱	۹	۹۶٫۷۸	۱۰٫۹۰

شرکت های جدیدالتاسیس

شرکت	موضوع	موسسین و مدیران
داتلکانستراکش اینجنرینگ جرسی	رشته ساختمانی و عمرانی	جورج فیلیپ دارتل
ام.دی.ال‌اکسچنج	انجام‌امورمربوط به‌ارتباطات داخلی	حسین دژاکام
دکتر ادوارد	واردات‌وصادرات محصولات داروئی	کونترکسروت
پارس ترونیك	انجام عملیات بازرگانی	محمد تقی برخوردار و جواد مرشد
اورتبول	واردات وصادرات کالاهای مجاز	صفر علی خدامرادی
گلراج	حق‌العملکاری واخدماتبندگی	سردار هرچیت
امندیپ	معاملات پیچ و مهره	سردار اوتارسنگه والیا
سانو آدانی دنکی‌کوکوکنیانی لیمیتد	امور ساختمانی و تاسیساتی	توراکی سانو
ولدانترناشنال جنرال تریدینگ کمپانی	انجام کلیه امور بازرگانی مجاز	شهزداد رزمجو و مرتضی حاجیان
فارس ماهی	صید ماهی و انجام خدمات دریائی	سلیمه حلی
گیدیون اوتانی	خدمات مهندسی	واروش فرکاسیان خوبگائی
میهرزکو	بسته بندی ، انبارداری و ترخیص کالا	روش فرکاسیان ذ
تولیدی نان ماشینی بهرگندم	ترخیص کالا ، مشاورگیرکی	ورژمیزاخانیانس
سیپلکس	تهیه و نصب ماشین آلات ماشینی	احمد آلحبیب
	طرح و برنامه ریزی سیستم های تولیدی	فاضل نظری و زهرا بتول نظری
	... و	محمود حسینی خرمی

افزایش صادرات ریشه‌شیرین بیان

در نه ماهه اول امسال بالغ‌بر ۶۶۱۶ تن ریشه شیرین‌بیان که به ارزش ۱۳۶٫۲ میلیون ریال بوده، به‌خارج صادر گردید. شیرین بیان از جمله فرآورده های بابصادرات است که‌عمده آن درمنطقه فارس خاصه اطراف شیراز تولید میشود ودرچند ساله اخیر صادرات آن بخارج ازکشور سیر صعودی داشته است

براساس گزارش‌گمرك ایران مقدار ارزش صادرات ریشه شیرین بیان در۹ماهه امسال‌بالغ بر ۶۶۱۶ تن بارزش ۱۳۶٫۲ میلیون ریال بوده است ،درصورتیکه در مدت مشابه سال گذشته ۵۲۱۵تن ریشه شیرین بیان بارزش ۸۰٫۶ میلیون ریال صادر شده است، مقدار صادرات این‌فرآورده در سال جاری از لحاظ وزن حدود ۲۶٫۸۶ درصدوازنظر ارزش قریب ۶۹ درصد بیش‌از مدت مشابه درسال گذشته‌افزایش یافته است.

یکی از بازرگانان به‌خبرنگار ماگفت : درسالهای اخیر کوشش شده تااین‌فرآورده بصورت مایع بخارج از کشور صادر شود، چون در حال‌حاضر عمده‌این محصول بصورت ریشه صادر میشودو بعلت حجم زیاد هزینه حمل‌آن زیاد است.

تصفیه نفت خام در پالایشگاه آبادان

در ماه دسامبر ۱۹۷۷ میزان تصفیه نفت‌خام‌درپالایشگاه آبادان ۵۴۵ هزارو ۵۰۰ بشکه‌در روز بودکه‌ازاین مقدار بطور متوسط روزانه ۲۷۷ هزاروا۶۰۱بشکه‌صرف مصرف داخلی کشورو بقیه ازطریق بندر صادراتی ماهشهر صادر گردید. این رقم بامقایسه بامیزان عملکرد پالایشگاه درماه مشابه سال قبل که ۴۷۵ هزارو ۷۹۲ بشکه در روز بوده، در حدود ۱۴٫۶ درصد افزایش داشته است.

۱۰۰۰ تن سبزه به‌چند کشور اروپائی فروخته‌شد

★ آخرین قیمت مورد معامله با شوروی ها هرتن ۹۲۵دلار بوده است.

به‌تعداد خریداران‌کشمش و سبزه از کشورهای خارجی افزوده شده و در یکهفته‌اخیر حدود ۱۰۰۰تن از این محصول به چند کشور اروپای غربی‌وشرقی بفروش رسیده و هم‌اکنون نیز مذاکراتی بین نمایندگان بازرگانی کشورهای خریدار و بازرگانان صادرکننده ایرانی در جریان است و پیش‌بینی میشود در روز های آینده نیز مقدار قابل توجهی از این فرآورده به خارج‌ازکشور صادر شود.

با رونق بازار کشمش و سبزه قیمت این فرآورده‌هر جعبه ۱۲٫۵ کیلوئی ، ۱۰ تا ۲۵ ریال ترقی کرد و قیمت هر جعبه به ۸۲۵ تا ۸۴۰ ریال رسید.

بقرار اطلاع قیمت این فرآورده در بازار خارجی نیز در حدود ۵ درصدترقی کرده و آخرین نرخ مورد معامله با خارجیها تحویل مرزهای ایران هرتن ۹۴۰ تا ۹۶۰ دلار و تحویل‌بنادر اروپا هرتن ۱۰۶۰ تا ۱۱۲۰ دلار است.

یک مقام آگاه گفت : خریداران عمده این‌محصول کشورهای شوروی ، آلمان غربی و شرقی ، انگلستان، چکسلواکی ، مجارستان ، رومانی ، لهستان و عراق است.

یکی از بازرگانان گفت : تنها قیمت پیشنهادی‌شوروی ها دربین کشورهای‌خریدار این فرآورده پائین است وبهمین خاطر مذاکرات‌چند روز اخیر جهت فروش ۳ هزار تن کشمش و سبزه با کشور مذکور به نتیجه نرسیده است و مقدارفروش اخیر به این کشور نسبت به دو ۳ کشور دیگر کمتر بوده است . آخرین قیمت مورد معامله با شوروی‌ها هرتن ۹۲۵ دلاربوده است.

شرکت سرمایه‌گذاری البرز (سهامی عام)

آگهی

انتشاراوراق‌سهام

برگهای سهام شرکت از محل افزایش اخیر آماده گردیده است‌همه سهامداران میتوانند همه روزه بجز روز های پنجشنبه و جمعه از ساعت ۸تا ۱۵ با مراجعه بقسمت امورسهام در مرکز شرکت (خیابان نادری‌پلاك ۲۴۷) اوراق مربوط به‌خود رادریافت فرمایند.

شرکت سرمایه‌گذاری البرز (سهامی عام)

رأی اعدام ربانی تأیید شد

★ عکسی از دادگاه تجدیدنظر ربانی . علی‌نقی ربانی (سمت چپ ـ ردیف جلو) در کنار وکیل مدافع خود سرگرم بررسی متن آخرین دفاع خویش است.

دادگاه تجدید نظر شماره ۳ اداره دادرسی نیروهای مسلح شاهنشاهی که‌دیروز پرونده علی‌نقی ربانی قوژدهی‌را رسیدگی میکرد، پس از یکساعت و نیمشور رای شماره۳۷۶دادگاه‌بدوی اداره دادرسی نیرو های مسلح شاهنشاهی را که باستناد آن متهم نامبرده به اعدام محکوم گردیده بود مورد تائید قرار داد. دادگاه با توجه به دلائل مشروحه زیر رای را تائید کرد.

۱ـ نتیجه‌گزارش‌ضابطین بشرح برگ ۴۱ پرونده مبنی بر اینکه متهم سال‌های متمادی با ماموران‌اطلاعاتی بیگانه در تماس بوده و اخبار و اطلاعاتی که‌بعضی از آنها فوق‌العاده ارزنده بوده در اختیار عوامل بیگانه قرار داده و از این طریق لطمه‌های شدیدی به منافع کشور شاهنشاهی وارد ساخته است.

۲ـ اعتراف صریح متهم در مراحل مختلف تحقیق مبنی بر ارتباط خود با مقامات و عوامل اطلاعاتی کشور بیگانه و دادن اطلاعات جمع‌آوری شده به آنها و دریافت پاداش و مزایا از عوامل بیگانه (اوراق ۱۵ ـ ۲۱ ـ ۵۰ ـ ۵۴ـ ۵۷ ـ ۳۸۵ ـ ۳۸۷).

۳ـ اعتراف متهم مبنی‌بر اینکه برای ترتیب ملاقات های اجباری‌و اضطراری‌و دادن اطلاعات مورد لزوم به منظور پنهان کاری از علائم قرارداد و رمزاستفاده میشده است (اوراق ۱۷ـ ۱۸).

۴ـ اعتراف متهم مبنی‌بر اینکه محل ملاقات های حضوری وی با عمال بیگانه کنسولگری یا سفارت و یا داخل اتومبیل بوده است (اوراق ۲۵ و ۲۶)

۵ـ اعتراف متهم درمورد نوع اطلاعاتی که‌در اختیار عوامل بیگانه قرار میداده است.

۶ـ اعتراف متهم مبنی بر مسافرت مخفیانه غیر مجاز خود به کشور بیگانه.

۷ـ کشف وسائل و دستگاه‌های الکترونیکی و کمپیوتری ، و ارسال پیام از منزل متهم بشرح‌مذکور.

رای دادگاه بدوی باتفاق آراء در دادگاه تجدید نظر تائید شد.

رای دادگاه غیر قطعی بوده و از تاریخ ابلاغ لغایت ده روز قابل‌فرجام ـ خواهی میباشد.

انطباق با ماده استنادی

دیروز در پایان مهلت‌تنفس دادگاه شماره ۳ تجدید نظر اداره دادرسی ارتش دادستان دادگاه آغاز به سخن کرد و گفت «گرچه بابررسی دقیقی که از پرونده ، متشکله در دادگاه شده و به بحث هایی که در اطراف آن انجام گرفته واقعیات روشن شده است و انطبق عمل مجرمانه ناشی از متهم با ماده استنادی کاملا مورد بررسی قرار گرفته است ولی من مطالبی به استحضار میرسانم تا بیش‌از پیش اعمال مجرمانه متهم روشن شود.

جای بسی شگفتی است که متهم عملش را جاسوسی نمی داند و میگوید که اعمال من در حدود یک « سفیر حسن نیت» بوده است.

اتهام جاسوسی مطلبی‌نیست که احتیاج به کلاس و درس و آموزش داشته باشد. اجتماع ، مفهوم عمل ننگین جاسوسی‌را به هر شخصی از دوران کودکی میاموزد.

متهمی که اینجا است طی سی سال به جای خدمت به کشور . مزدوری بیگانگان را پذیرفته و علیه مصالح مملکت خائنانه گام برداشته است‌ولی حالا سعی دارد اعمال ریاکارانه‌اش را موجه‌جلوه داده و خودش‌را وطن‌پرستی شریف ،ولی گمراه معرفی کند.

گناهکاری که قسمت اعظم از عمر ۵۶ ساله‌اش را آلوده به گناه زیستهفردی است کمبرای ارتکاب بزه نمی توانست وسوسه پذیر باشد ، چون‌نه فقیر و محتاج ونه بیسوادو غافل بوده بلکه برعکس از موهبترفاه خانوادگی‌برخوردار بوده و از مواهب اجتماعی هم بهره‌ور و بهره‌مند بوده است : از طرف دیگرتحصیلات عالیه داشته و به تمام گناهی هم که مرتکب میشده بصیرت داشته است.

با چراغ آمده ...

دادستان به بیانات خود اضافه کرد که از دیدگاه‌محقق جزابرای عمد و قصد تعاریف گوناگونی وجود دارد که من تعریف « امیل‌کاریلسون» جرم شناس معروف را میگویم. او معتقد است عمد یعنی خطای دانسته.

متهم اعمال ننگین خودش‌را که مخالف مصالح ملی وقانون وعرف و جامعه است بیان نموده و با توجه به وضعیت شخصی‌اش با چراغ آمده تا گزیده‌تربرد کالا ....

اتهام منتسب به متهم با عنایت به دلایل کیفر خواست محرز است چنین اتهامی بنظر غیر قابل دفاع به نظر میرسد بدوا با اشاره به ماده ۶۷ قانون مجازات‌عمومی که‌وکیل مدافع به آن استناد کرده‌است میگویی‌که بهیچوجه ماده ۶۷ قانون مجازات عمومی با عمل منتسب به متهم انطباق ندارد. چون ماده ۶۷ مربوط استبه اینکه اسرار و مدارک بنحوی ازانحاء بکسی‌که صلاحیت‌آن را ندارد داده شود.

به حکایت این پرونده ، متهم‌درسال۲۵۰۷شاهنشاهی به اتهام عضویت در حزب منحله توده دستگیر وتحت تعقیب بوده است ، این واقعه نه تنها او راازمسیر ارتکاب جرم منحرف نکرده بلکه او طی۳۰ سال‌مستمرا به جاسوسی برای بیگانگان پرداخته است.

در مورد متهمی که سالیان دراز برای اجنبی جاسوسی کرده تا بحدی‌که برای او حقوق و مقرری و پاداش تعیین کرده‌اند، و به سفارت‌خانه‌بیگانه دزدانه رفت‌وآمد داشته ، و از وسایل و ابزاری که برای رساندن پیام به او داده‌اند استفاده کرده و هر روز از روز قبل هم خطرناك تر شده است، مطمئن هستم ، هیچ مستمسکی برای اشاره کردن به ماده ۴۵ مجازات عمومی برای اوباقی نمیماند.

شیشه شکسته است

وکیل مدافع میگوید که موکل ایشان به فرهنگ مملکت خدمت کرده و در راه شاهدوستی و وطن پرستی اقداماتی کرده‌است، من هم عرض میکنم که این معلم‌نمای جاسوس ، این خادم نمای وطن فروش ، شبهای تاریک در کوچه پس کوچه‌های پایتخت با روشن و خاموش کردن چراغ‌های اتومبیلش و علامت‌گزاری روی‌دیوار ها به بیگانگان مژده داده که بیایید من اخبار و اطلاعات گرانبهایی بدست آورده‌امو آنها را از من بگیرید.حالا اگر در اثر مراقبت‌ماموران او دستگیر نمیشد هم‌اکنون نیز به این اعمال خیانتکارو تبهکارانه‌اش ادامه میداد.

این متهم کلان سال‌سپید موی نه کودکی است که شیشه شکسته باشد که‌پس از اینکه سنش بالا رفت تاسف بخورد و پشیمان شود و نه جوانی است که این آفت شیرین را پذیرفته باشد نسبت به تاثیرات خانواده درباره متهم وکیل مدافع بیاناتی ایراد کرد گرچه در یک دادگاه عالی نظامی برای رسیدگی به‌یک امر جزایی بحث و تفصیل درباره جامعه شناسی و روانشناسی آنقدر محلی ندارد که چنین بحث گسترده‌ای ادامه یابد ولی من میگویم که اگر کسی پدرش را از دست داد و تحت سرپرستی‌دو عموقرار گرفت که یکی پزشک و دیگری وکیل عدلیه استو یک دایی واعظ هم‌داشت باید به دامن عمویی برود که از عناصر فعال حزب منحله توده است ؟وسپس برای تکمیل اعمال آن عمو، دامنه خیانت را به جاسوسی بکشاند ؟ پس با این ترتیب هر طفلی که پدرش را از دست دادباید برود جاسوس بشود.

این انگیزه و میل‌باطنی ارتکاب به جرم است که در شخصیت متهم نهفته است کنسول بیگانه با او تخته نرد زده است و بعدکنسول به او اظهار کرده که اینجا شلوغ است جای‌خلوت‌تری همدیگر را به‌بینیم و متهم هم میگوید من هم استقبال کردم تا به امروز هم برای او جاسوسی نموده‌ام و هدایای ارزنده‌ای همگرفته‌ام گوید هر کس داخل دستجات مفسدین بوده در صورتیکه بعد از تعقیب ،ماموران‌را راهنمایی کند مشمول تخفیف‌قرار خواهد گرفت ایا جزبیان موکل در کیفرخواست به دلایل دیگری هم منبعث شده است.

صداقت موکل دربیان‌حقایق حداقل ندامتی است که درباره گرفتاری های گذشته خودش دارد ، آیا این نمیتواند برای من مهملی باشد که برای او تقاضای ارفاق بکنم ؟

راهنمائی نکرده

دادستان در مقام پاسخ به اظهارات وکیل مدافع گفت‌ماده ۷۸ مجازات عمومی شامل‌دو قسمت است یکی مربوط است به اینکه در ارتکاب به‌اینگونه جرایم ، متهم قبل از تعقیب ، خودش را به ماموران‌معرفی کرده باشد که این مورد کاملا منتفی است در مورد مرحله بعد از تعقیب هم باید بگویم پس از اینکه ماموران برای بعهده دستگاه قضائی‌گذارده از قضات گرانقدر دادگاه تقاضای تایید رای محکومیت صادره از دادگاه بدوی را دارم.

اظهارات وکیل مدافع

رئیس : سرکار وکیل‌مدافع اگر مطالبی دارید و ضروری میدانید بیان کنید ؟

وکیل مدافع: قسمت اول‌و دوم ماده ۶۷ مجازات عمومی کاملا از هم مجزا هستندچون هرجا که کلمه «یا» را به‌بینیم مسلم است که وجه تشابه را میرساند.

دراین ماده نوشته شده است که «اگر هرکس ...»این لفظ «عام» است ودر آن داخلی وخارجی قید نشده است دنباله ماده میگوید «....

یابطور کلی مرتکب عملی شود که متضمن قسمتی از اعمال جاسوسی است» حال اگر جاسوسی را بمعنای‌خاص بمفهوم ماده ۳۱۳ تلقی میکنید این ماده به‌آن هم اشاره میکند که میگوید «یا...»

در مورد ماده ۴۵ قانون هم میگویم که‌معافیت قانونی داریم که مشخص شده است‌یامعافیت هایی که دادگاه میتواند ازآن استفاده کند، به‌دادگاه اختیار داده شده است که‌متهم رامورد ارفاق قرار دهند.

موکل میگوید اگروجوهی راوصول نمیکردم خود و خانواده‌ام مجبور بودیم که‌در این تهدید دستو پابزنیم فردی را ناخواسته بدام میکشانند وقتی که اثرات مثبت بزه را دراو بدست می‌آورند با آن اثرات،او را تهدید میکنندایناجا ایدئولوژی‌وجذبه‌وجودندارد، اشتباه دام را بوجود آورده و کسی هم که‌دام راانداخته است تلاش میکند تامرتبا ازاو بهره بگیرد.

دادستان به صفحه ۳۵ پرونده اشاره کردند که نام ۱۴ نفر از عوامل بیگانه را ذکر کرده است ، او اسم۱۴ نفری‌را برده است که شاید سازمان های‌اطلاعاتی مابتوانند بهره های فراوانی‌از آن‌ببرند.

من قسمت اخیر ماده ۷۸ را استناد قرار میدهم که‌مدرک دستگیری‌اش مراجعه کرده‌اند باآنها کنکاش داشته است و چیزی هم نگفته و آنها را راهنمائی نکرده است.

اظهارات ربانی

در ساعت یک و ۵۰ دقیقه جلسه دادگاه پس از تنفس سی دقیقه‌ای مجددا رسمیت یافت و رئیس‌دادگاه خطاب به متهم گفت :

ـ وسایلی‌روی‌میز دادگاه چیده شده ـ متعلق بشما هست یا خیر ؟

متهم : با اشاره به یک یک وسائلی که روی میز چیده شده بود گفت : دفترچه تلفن هست فکرمیکنم مربوط به یکی از بانک ها باشد ، اسم یک پزشک رادر اینجا نوشته‌ام ، در مدرک بعدی‌تمثال شاهنشاه و شهبانو هست و شماره یک نامه ودو تا شماره تلفن ثبت‌شده‌است. این هم دفتر تلفن‌دیگری‌هست که شماره های تلفن کلانتری هایی که در ناحیه من قرار داشت ، ثبت شده است ، شماره‌تلفن بعضی ازدوستان من ، یک تقویم مربوط به سال ۱۳۴۶ هست یک‌تقویم دیگر است که مربوط‌به‌بانک ملی است ، یک تقویم دیگری است که مربوط‌به‌یک‌جواهر فروشی است ، جزوه‌ای در مورد اجتماع پیشاهنگان است . این هم یک تقویم خارجی است ، این تقویم متعلق به شرکت ملی نفت ایران است ، این تقویم مربوط به سال ۱۳۴۶هست که در آن اسامی ویادداشت هایی در باره کار های من و ارباب رجوع‌من‌ثبت شده است و هیچگونه ارتباطی با سیاست ندارد.

رئیس : مدرک شماره ۲ را توضیح بدهید.

متهم : این‌دستگاه‌مربوط به‌رادیو است که‌ترانزیستور کوچکی دارد که به رادیو وصل میشود . من این رادیو را در اسلامبول ازیک فروشگاه خریده‌ام چون در خانه‌ای زندگی‌میکردم که با پدرخانم ، زندگی مشترکی داشتیم بمن توصیه کرده بود که هرچه میخرم‌بایداسم خودم را روی آن ثبت‌کنم، بهمین جهت هم برای این رادیو سند خرید گرفتم و مورد استفاده این رادیوفقط پخش موزیک و سخنرانی‌ها است.

در باره مدرک شماره ۳ توضیح داد که این یک ضبط صوت معمولی است که یکی از کمپانی ها آن را در اداره آموزش وپرورش بمن داد تا به دانش‌آموزان توصیه کنیم که از آن خریداری کنند.

درباره مدرک شماره ۴ گفت یک میکروفون است که به‌یک ضبط‌صوت گروندیک متصل میشود.

درباره مدرک شماره ۶ گفت این یک دفتر تلفن‌است که یکی از بستگان من‌به‌من هدیه کرده است شماره های تلفن در آن یادداشت می‌شود.

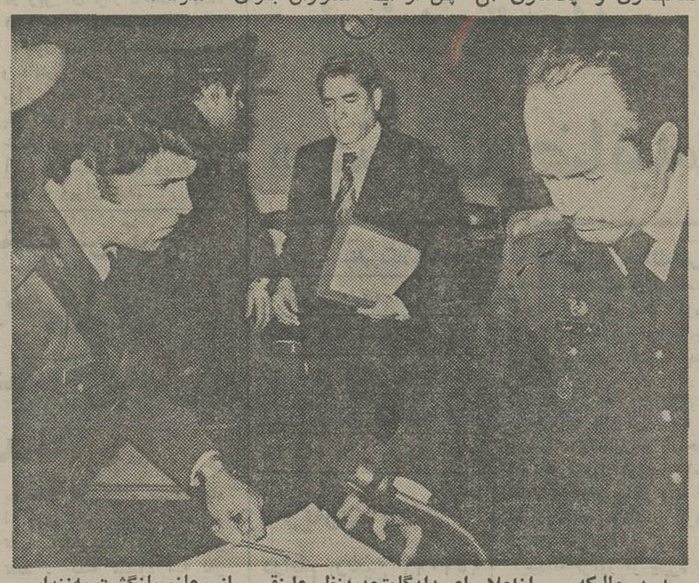

★ درحالیکه پس ازاعلام‌رای دادگاه‌تجدیدنظر علینقی ربانی عازم بازگشت به‌زندان است منشی دادگاه (سمت‌چپ) صورت رای دادگاه را برای امضاء به دادستان (سمت راست) ارائه می‌کند.

مدرک شماره ۶ چندحلقه نوار ضبط است که من از این‌برای یادگیری زبان استفاده میکردم.

مدرک شماره ۷ دستگاه کوچکی است که سال ها قبل یکی از عوامل شوروی بمن داده بود که هیچوقت‌هم‌از آن‌استفاده‌ای نشده استو این هم یک دستگاه مغناطیسی است که به یک میز فلزی میچسبد.

مدرک شماره ۸ مربوط به کدهای رمز هست که‌عوامل بیگانه بمن داده بودند وچون نتوانستم از ان استفاده‌کنم، تاکنون بدون استفاده مانده است : این را باید اضافه‌کنم که پرونده براساس گفته های من تنظیم شده است.

مدرک شماره ۹ یک ماشین حساب معمولی است که ازبازار تهران خریداری کرده‌ام ، در این دستگاهی‌کار گذاشته‌بودند که اعدادی روی آن ظاهر میشد ولی بدلایل زیادی از آن استفاده نشده است.

این دستگاه حروف مورس را به‌عددتبدیل میکرد ، این دستگاه فقط گیرنده پیام است مدرک شماره۱۰دوقوطی‌روغن ترمز است‌که‌نوی هراتومبیلی پیدا میشود منتها یکی از آنها کارسازی شده است که درآن پیام را نگاهداری‌میکنند.

درباره مدرک شماره ۱۱ گفت این پودر سیاهرنگی‌است که اگر مطالب مورس را که در نوار ضبط میشود روی‌آن بریزند پیام را ظاهر میکند تا خوانا بشوددرباره مدرک‌بعدی گفت این شیئی کوچکی است که کاغذ پیام را درآن می ـ گذارند و در سوراخی فرو میکنند تا عامل بعدی انرا از آنجا بردارد ولی این شیئی متعلق بمن نیست . این همیک کتابچه شماره گذاری تلفن‌است که از ریاست دادگاه تقاضا میکنم آنرادقیقا مطالعه فرمائید. ربانی با اشاره به یک ضبط صوت دیگر گفت‌این یک‌دستگاه ضبط صوت‌گروندیک هست‌که عوامل بیگانه بمن داده‌اند که مورد استفاده آن هم فقط ضبط و پخش موزیک است.

این هم یک رادیو سونی است کمبا این ماشین حسابه تواما مورد استفاده قرارمی‌گیرد.

آخرین دفاع ربانی

سپس علی‌نقی ربانی آخرین دفاع خود را آغاز کرد و گفت در مورد کارهایی که‌در باره فرهنگ و ملیت خودم انجام داده‌ام‌بارها موردتشویق قرار گرفته‌ام چون هر خدمت‌گزاری اگر کار فوق‌العاده‌ای انجام داد باید او را تشویق کنند.

برای مجهز کردن زمین و ساختن مدارس . جای دادن ۶۰ هزار دانش آموزدر کلاس درس، فعالیت در جشن های شاهنشاهی و انقلاب شاه و ملت ، ۳۴ سال خدمت اداری هیچ حسابی باز نکرده‌اند اما برای اشتباهی که سی سال‌قبل مرتکب شده‌ام مرا به اعدام محکوم کرده‌اند.

من مقتضای زمان و مکان‌را در نظر میگیرم و نمیخواهم زیاد پرحرفی کنمو وقت‌دادگاه را بگیرم. وقتی ماموران مرا احضار کردند، چند ساعتی‌با آنها صحبت کردیم و بمن پیشنهاد کردند که نزد تیمسار هاشمی برویم . در آنجا بمن تذکر دادند که دراین امور مایل نیستیم کسی را از بین ببریم . درهمه جای دنیا ممکن است جرایم بدی هم وجود داشته باشد ایشان در کمال ملاطفت گفتند مطالب خودتان را اظهار کنید چون از لحاظ قوانین ما خیلی مهم است و ممکن است در مجازات شما تخفیفی داده شود همانروزهم ماده‌ای را در اینمورد برای من قرائت کردند زیر قرار بازداشت خودم هم اعتراض نکردم چون میل داشتم که از معافیت قانونی استفاده کنم و همین مطلب را هم زیرقرار بازداشت نوشتم و اضافه‌کردم آنچه راکه میدانم خواهم‌گفتو ازماده قانونی‌هم استفاده‌میکنم.

تیمسار هاشمی بمن تذکر دادند، با این ترتیب هرچه را که میدانی با صداقت بیان کن و من هم آنچه را که میدانستم، عینا بیان کردم .

فرضا که مرتکب گناهی هم شده باشم مربوط به‌زمانی‌است که در نخست وزیری بودم ولی بعد از آن هیچ گناهی نکرده‌ام .

در هرحال و هر وضع وهر صورت خدمتگزار واقعی شاهنشاه بوده و هستم .

ربانی پس از ذکر تاریخچه مختصری از سوابق خدمت خود در دستگاههای دولتی گفت بگذارید درباره انگیزه شرافتمندانه‌خودم‌چندکلمه‌ای بگویم تا دادستان‌در کارهای خوب من هم نمایندگی‌داشته باشند .

از درگز به لطف‌آباد رفتم که باآبادی کشور همسایه۴۰۰ـ ۵۰۰مترفاصله دارد. درآنجا خانه‌های زیادی را نشان دادند که خالی از سکنه‌بود. یکی ازساکنان گفت در پائیز وقتی که شاخه های اضافه مو را قیچی میکردیم آنها را درایستگاه‌راه‌آهن میفروختیم وقتی هم که درخت مو سبز می‌شد برگ های آنراو سپس غوره و انگور را هم به آن طرف می‌بردیم می فروختیم ولی حالابما اجازه‌نمیدهند که برای این مبادلات رفتو آمد داشته باشیم، این‌مسائل درمن بگونه‌ای اثر کرد که‌در اولین جلسه‌ای که با یکی‌از همین ماموران بیگانه‌صحبت کردم گرفتاری های مردم را مطرح کردم ودنبال‌آنراگرفتم تا مبادلات مرزی راگسترش دادم ولی همین کارهاموجب اشتباهات من شد. از۳۴سال خدمت، مدت ۴ سال آنرادر نخست وزیری بسر بردم که در آنموقع در بایگانی‌همنمی توانست اسراری که مربوط به‌مصالح دولتی‌باشد، وجود داشته باشد در آنموقع یکی از روسای شعب دیوانعالی کشور پرسید در چه قسمتی کار میکنم، گفتم در بایگانی فرمودند در محل کاغذ های اضافی .... ؟!!

از پایان ماموری

آغاز محاکمه متهم به قتل مادر

مرد ۳۷ ساله‌ای ، سال گذشته مادرش را کشت و رك خود رازدتا خودکشی کند، اماناورانجات دادند

از صبح دیروز محاکمه‌ی جوانی ، به‌اتهام قتل مادرش‌در شعبه ۵دادگاه جنایی مرکز آغاز شد .

متهم که ادموند هاکوپیان نام دارد متهم است که روز ۱۸ شهریور ماه سال گذشته مادر خود به نام « پران » را که زنی ۶۷ ساله‌بودبا ضربات دسته هاون به قتل رساند.

ادموند هاکوپیان که ۳۷ ساله است ، بدنبال اختلافی که با مادر خود داشت او را به قتل رساند و سپس برای کشتن خویش رك دستش را برید و مقداری نیز قرص‌خواب آور خورد.

یکی از اقوام ادموند که‌در همان روز چندبار به خانه‌آنها تلفن زده بود، ازاین که‌کسی به تلفن جواب نداد نگران‌شد وبه خانه آنها رفت . وی‌هرچه زنك در آپارتمان راکه در ساختمان شماره ۱۹ خیابان بهرامی کوچه صائب قراردارد به صدا درآورد کسی جواب نداد.

این شخص که نگرانیش بیشتر شده بود به سراغ همسایه هارفت و از آنهادر باره ادموند و مادرش سئوال کرد. همسایه ها بودن آنهارا درخانه حتمی دانستند .

پس ازاین که شخص‌نامبرده مطمئن شد که «ادموند » و مادرش در خانه هستند باکمك همسایه ها در ورودی آپارتمان راشکستند و وارد خانه شدند.

پس‌از ورود به خانه متوجه شدند که جسد «پران » مادر ادموند در حالی که غرق در خون است بر روی تخت افتاده و هاون خون آلودی نیز در کنار جسد قرار دارد .همچنین جسد خون‌آلودگربه‌ای درکنار پنجره وروی زمین قرارداشت.

در اتاق دیگر نیز «ادموند» در حالی که از دستش خون بیرون میزد و بی حال بودروی زمین افتاده بود. یك شیشه خالی قرص خواب آور نیز در کنارش دیده میشد. توسط حاضران جریان به کلانتری مرکز اطلاع داده شد،وماموران کلانتری پس‌ازاین که درمحل حاضر شدند ادموند را به بیمارستان و جسد « پران » رابه پزشکی قانونی منتقل کردند .

رسیدگی به پرونده این جنایت به صابر بازپرس شعبه ۱۵ دادسرای تهران ارجاع شد .

روز یکشنبه ۲۱ شهریور ادموند که‌کمی سلامت خودرا بازیافته‌بودبه‌دادسرا هدایت شد

بازپرس پس از تحقیقات‌و روشن شدن قضیه ادموند رابه اتهام قتل‌مادرش‌باقراربازداشت روانه زندان کرد.

صبح دیروز شعبه ۵دادگاه جنایی مرکزبه‌ریاست‌حسنخانی محاکمه «ادموندهاکوپیان » رابه اتهام قتل مادرش آغاز کرد.

در آغاز جلسه متهم خودرا معرفی کرد و سپس متن کیفر خواست قرائت شد.

ادموند هاکوپیان

دادستان تهران برای‌ادموند هاکوپیان و تقاضای مجازات اعدام کرده‌است .

ساعت ۱۲و۳۰ دقیقه دیروز بعلت پایان گرفتن وقت‌دادگاه جلسه ختم و دنباله محاکمه «ادموند » به روز بعد موکول شد.

شکنجه بی رحمانه یك نامادری!

آبادان- خبرنگار اطلاعات

نامادری ۱۸ ساله‌ای‌که کودك ۳ساله شوهرش راشکنجه داده بود، توسط ماموران ژاندارمری «خسرو آباد» دستگیر شد.

این زن‌که «زهرا» نام دارد چندی قبل بامردی بنام ناصر تنگسیری ازدواج کرد. زهرا ازابتدای زندگی زناشویی ،با شوهرش برسر نگهداری «سمیره »کودك ۳ساله شوهرش اختلاف‌پیدا کرد.

چند روز قبل هنگامی‌که ناصر تنگسیری از کارروزانه به منزلش مراجعه‌کرد، متوجه شدکه سمیره نقش برزمین شده است،وی‌دختربچه رابه بیمارستان بردو پزشك‌بیمارستان اعلام کردکه سمیره براثر سوختگی درچند ناحیه بدن ، بیهوش شده‌است .

باشکایت ناصر تنگسیری ،ماموران پاسگاه‌ژاندارمری خسرو آباد ، «زهرا»راباتهام شکنجه‌دادن «سمیره » دستگیر کردند.

زهرا باپرونده تنظیمی تحویل دادسرای آبادان شدو یارالهی دادیار دادسرا اورا باقرار قانونی روانه زندان کرد.

معمای مرگ دوجوان دانشجو

مرك دو دانشجو که درخانه مسکونی خود در امیر آباد دو روز قبل روی‌داد، برای تعیین علت مرك که مشکوك می‌نمود تحت بررسی قرار گرفت .

ظاهرا دوجوان مزبور براثر انفجار بخاری گازی جان سپردند ، در حالی که پیدا شدن مشروب و مواد مخدر نظریه دیگری را در این‌مورد پیش آورده است .

این حادثه هنگامی که دو دانشجو به نام پرویز کرم‌پور وعباس ریاضی‌دراطاق‌استیجاری خود واقع در خیابان امیرآباد خیابان ۱۷ پلاك ۴۵ طبقه دوم بودند روی دادو مخزن گاز بخاری گازی منفجر گردید .

در اثر پخش گاز آن درفضای اطاق ۲ دانشجو دچار گاز ـ گرفتگی و مسمومیت شدند . حادثه به‌مامورین کلانتری‌ناحیه یوسف آباد اطلاع داده شد .

وقتی مامورین به محل حادثه رفتند عباس ریاضی در محل فوت شده بود. پرویز کرم‌پور رابه بیمارستان شهرام منتقل کردند ولی معالجات و تلاش مسئولین بیمارستان موثر واقع نشدو او نیز در بیمارستان درگذشت .مامورین‌در بازرسی از محل یك‌وافور و مقداری سوخته تریاك‌و همچنین یك بطر نیمه مشروب پیدا کردند. اجساد جهت تعیین علت مرك و نوع مسمومیت به پزشکی‌قانونی تهران منتقل گردید تا روشن شود مسمومیت آنها در اثر استنشاق گاز بوده یا مورد دیگری داشته .

۳ آتش‌سوزی

روز گذشته در چند نقطه تهران آتش سوزی روی داد که با تلاش ماموران آتش نشانی خاموش شد.

● در نیاوران ، سمراه زاهدی در یک خانه، پاره شدن شیلنگ گاز و سرایت آن به اطراف ایجادحریق کرد. در اثراین آتش‌سوزی شخصی بنام مرتضی ملکی از ناحیه دست و صورت دچار سوختگی شد که به بیمارستان رضا پهلوی انتقال یافت .

● آتش سوزی دیگری در میدان شاهپور، خیابان مهدیخانی ، کوچه‌قوام‌دفتر روی داد که طی آن یک خانه شخصی دچار آتش سوزی شد. این‌آتش‌سوزی در اثر پاره بودن شیلنگ کپسول گاز بوجود آمد.

● در میدان فلاح ، خیابان شهداد نیز ، خراب بودن سوزن کپسول گاز موجب حریق شد .

خودکشی باقرص

مردی با خوردن تعداد زیادی قرص خودرا کشت.

بعداز ظهر روز گذشته مرد۳۶ ساله‌ای به‌نام منوچهر سعیدی‌انارکی در خانه مسکونی خود واقع‌در ۱۶ متری ، اول بجیدیه کوچه هفدهم باخوردن تعداد زیادی قرص خودرا کشت .

حادثه به‌مامورین انتظامی محل اطلاع‌داده شدو منوچهر درراه انتقال‌به بیمارستان فوت‌شد.

پرونده‌ای دراین مورد ازطرف مامورین تشکیل‌وبه‌دادسرای تهران گزارش گردید . جسد نیز جهت تعیین علت مرك به پزشکی قانونی منتقل شد.

گفته شدوی دراثر اختلاف‌با همسرش اقدام به‌خودکشی نموده است .

کمپوت خوری ، دو دزد را به دام انداخت

رامسر ـخبرنگار اطلاعات :

تشنگی و گرسنگی دو سارق، باعث دستگیری آنهادر یکی از مغازه های رامسر شد.

سارقین که پرویز علیزاده وکریم یاری نام‌دارنددیشب هنگامی که برای سرقت وارد یکی‌از مغازه های خیابان «نیدشت » رامسر شده و مقداری از اجناس آنرا جمع‌آوری کرده بودند احساس تشنگی و گرسنگی کردندو ازیخچال فروشگاه دوقوطی کمپوت بیرون آوردند. دو دزد هنگامی‌که سرگرم‌خوردن کمپوت بودند، توسط مامورین آگاهی‌شهربانی که‌از محل سرقت میگذشتند دستگیر شدند.

سارقین پس‌از تنظیم‌پرونده روانه زندان شدند.

سقوط از بام و مرك

یك زن براثر سقوط از پشت بام کشته شد.

بعداز ظهر روز گذشته زن۶۵ ساله‌ای به‌نام سیده‌احمدی از پشت بام منزل خودبه پائین سقوط کرد و کشته شد.

این حادثه در خیابان نظام‌آباد، خیابان ناجی کوچه معماری بن‌بست گل محمدی روی‌دادوطی‌آن زن مزبور که روی بام‌خانه‌رفته بودبه علت نامعلومی به‌پائین سقوط‌کردو کشته شد . حادثه به مامورین کلانتری ناحیه۶ تهران اطلاع داده شدو پرونده‌ای دراین مورد تشکیل و به‌دادسرای‌تهران گزارش گردید.

جسدنیز جهت تعیین علت مرك‌به پزشکی قانونی منتقل گردید.

۴ قربانی حادثه جاده‌رضائیه-شاهپور شناخته‌شدند

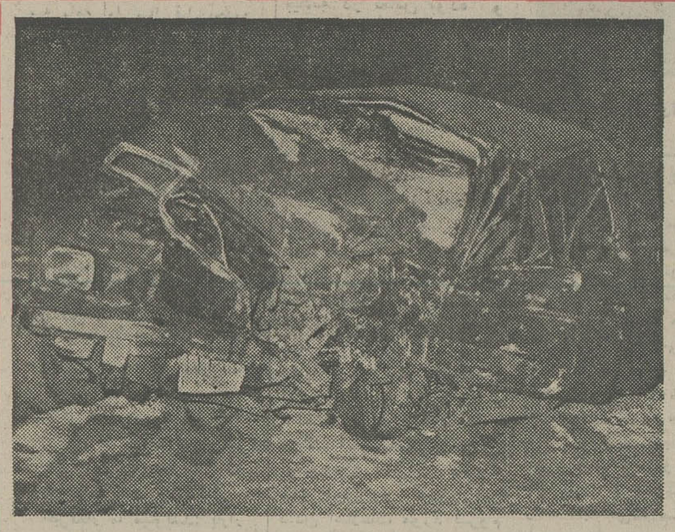

در عکس پیکانی که‌سرنشینان آن کشته شدند مشاهده می. شود.

رضائیه ـخبرنگار اطلاعات

هویت همه مقتولین و علت تصادف رانندگی راه رضائیه ـ شاهپور که منجر به مرك ٤ نفرو مجروح شدن ۳ نفر گردید ، اعلام شد.

این حادثه که درنزدیکی پاسگاه «امام کندی » رخ‌داد، براثر ترکیدن یکی از چرخ های مینی‌بوس شماره ۷۵۷۱۷ تهران برانندگی « محسن‌پور غفار قره‌باغ »و انحراف به‌چپ اتفاق افتاد.

مینی بوس در موقع‌انحراف، با اتومبیل‌پیکان۱۱۳۶۶رضائیه برانندگی نوروز موسی خانی برخورد کرد و چهار سرنشین پیکان باسامی محمد پورجبار ۲۸ ساله‌ودبیر ورزش‌دبیرستان های رضائیه ، محرم شاهینی ۱۸ ساله ، لیلا شاهینی یك ساله و موسی خانی‌درانندهٔ » کشته شدند .

سه مجروح حادثه محمد علی هاشمی ، مرحمت شاهینی ۴۰ ساله و محسن پور غفار «راننده مینی بوس » همچنان در بیمارستان بستری هستند.

درفشم فرودیك تخته‌سنگ ۱۰ تنی‌مدرسه‌ای‌را ویران کرد!

قمیران ـخبرنگار اطلاعات

فرود تخته سنك بزرگی در قشم مدرسه‌ای را ویران کرد.

بعداز ظهر دیروز پس از تعطیل شدن مدرسه « باغ‌گل» از توابع قشم ، و خروج‌دانش آموزان از مدرسه ، تخته‌سنك بزرگی از دل کوهی که‌مدرسه در زیر آن قرار داشت، کنده شدو به داخل مدرسه افتاد.

چون مدرسه تعطیل شده‌بود و دانش آموزی در آن نبود، براثر سقوط این سنك‌ازکوه، به کسی آسیب نرسید ولی خسارات مالی فراوانی به بار آمد و قسمت های زیادی از مدرسه ویران شد.

شوهری که باتهام قتل همسرش تبرئه شده بود،دوباره‌محاکمه‌خواهدشد

حکم رای برائت جوانی که متهم به قتل همسر ۲۰ ساله خود بوددردیوان عالی کشور نقض شد ، متهم بار دیگر محاکمه خواهد شد .

متهم بقتل قبلا در شعبه دوم دادگاه‌عالی‌جنائی‌محاکمه شد قضات دادگاه اوراتبرئه کردند روز ۲۶ خرداد ماه دو سال قبل زن ۲۰ ساله‌ای بنام مهرانگیز بعلت ضربه مغزی‌از ناحیه سر دچار خونریزی شد و فوت شدپدر و مادر مهرانگیز علیه شوهر این زن بنام غلامرضا نعیمی باتهام قتل همسرش شکایت کردند . ماموران غلامرضارا دستگیر و به‌دادسرای‌تهران فرستادند . رسیدگی به پرونده را بازپرس وقت‌شعبه ۹ دادسرای تهران عهده‌دار شد . اداره پزشکی قانونی اعلام کرد مرگ مهرانگیز براثر ضربه مغزی‌بوده‌است. از سوی دیگر چند نفر از بستگان آنها به بازپرسی مراجعه کردند و نزدبازپرس گفتند : شب قبل ازحادثه برای دیدن زن و شوهر به منزل آنها رفته‌اند وغلامرضا صریحا به آنها گفته است مهرانگیز را شدیدا کتکزده، باتوجه‌به‌گواهی آنهاونظریه پزشکی قانونی بازپرس دادسرای تهران غلامرضا را باتهام قتل بازداشت کرد و پرونده پس از طی مراحل قانونی به شعبه دوم دادگاه عالی جنائی فرستاده شد قضات‌شعبه‌دوم‌غلامرضانعیمی راازاتهامات‌وارده‌تبرئه‌کردند پدر مقتول از رای صادره فرجام خواهی کرد . در نتیجه پرونده به دیوان عالی کشور فرستاده شد . قضات دیوان عالی کشور با توجه به دلائل لازم و کافی در پرونده‌رای قضات شعبه دوم دادگاه عالی جنائی را نقض کردند . با نقض‌رای شعبه‌دوم دادگاه‌جنائی‌پرونده بار دیگر بجریان افتاد . این بار پرونده برای محاکمه به شعبه دیگری فرستاده‌خواهد شد .

بازداشت فرزندقربانی «جنایت رضائیه»

رضائیه ـخبرنگار اطلاعات:

بازپرس شعبه اول‌دادسرای رضائیه ،که رسیدگی‌به‌پرونده قتل عبداله فریور رابعهده‌دارد، دیروز دستور بازداشت فرزند ۲۰ ساله مقتول را صادر کرد.

چندی قبل عبدالله فریور ساعت ده شب براثر اصابت گلوله تیر به پشت گردنش در منزل مسکونی خود واقع در خیابان پهلوی رضائیه به‌قتل رسید.

علی‌زاده بازپرس شعبه اول دادسرای رضائیه‌پس ازاحضار سیامك فریور فرزند ۲۰ساله مقتول و بازجویی از وی، اورا باقرار موقت بازداشت کرد تا جریان قتل روشن گردد.

عبداله فریور از چهره های سرشناس شهر رضائیه بود.

زیارت شام

درایام اربعین ۹۵۱۰۱۲

درجاده مخصوص کرج ۳عابرخارجی زیر چرخهای چنداتومبیل کشته‌شدند

۳نفر عابر خارجی زیر چرخ های چندین اتومبیل تکه تکه شدند.

این حادثه شب گذشته در جاده مخصوص کیلومتر ۵بعد از سه راه استادیوم یکصد هزار نفری روی داد و طی آن سه نفر خارجی که قصد عبور از عرض جاده را داشتند با اتوبوس مسافربری ۴۲۵۸۶ همدان که از همدان به تهران میامد برخورد نمودند . پس‌از آن تعداد زیادی اتومبیل که ازاین مسیر حرکت میکردند به علت تاریکی و سرعت‌زیاد از روی آنها عبور کردند و تشخیص هویت آنهاامکان‌پذیر نشد . گفته میشود سه نفر هندی و یاپاکستانی بودندکه درایران کار میکردند.

حادثه به‌پاسگاه ژاندارمری مهرآباد شمالی‌اطلاع داده‌شد. مامورین به محل اعزام‌شدند و راننده اتوبوس مسافری را بازداشت کرده پرونده‌ای در این مورد تشکیل‌و به‌دادسرای تهران گزارش نمودند .اجساد نیز به پزشکی قانونی منتقل گردید.

با یکبار ایزولاسیون بام منزل شما

نم پس نمیدهد

عایق‌کاری مطمئن ، مقاوم، سبك‌وزن باتضمین بدون داغ کردن قیر و آلودگی محیط زیست و بدون‌کندن و برداشتن سطح قبلی بام باماده بلاك‌کت

شرکت تهران ایزولاسیون تلفن ۲۳۰۳۰۴ ـ ۲۳۷۶۸۵

شرکت لومبارد

FAMOUS ALL OVER THE WORLD

از مجریان محترم طرحهای آپارتمان و ویلاسازی دعوت مینماید که از زیباترین کاشی و مدرنترین لوازم بهداشتی ساختمانی و کابینت آشپزخانه ایتالیائی در نمایشگاه این شرکت دیدن فرمایند

میدان ۲۵ شهریورراول روزولت شمالی‌کوچه پارس شماره ۵ـ تلفن ۸۳۵۵۷۴ و۸۲۴۸۶۷

دانشگاه بلوچستان

فهرست اسامی پذیرفته شدگان رشته‌دریانوردی دانشکده‌دریانوردی وعلوم‌دریائی

ردیف- نام‌خانوادگی	نام
۱ـ آراسته	محمدرضا
۲ـ اشکیانی	محمود رضا
۳ـ الماسی	غلامعلی
٤ـ باستان	منصور
۵ـ بختیاری	رضا
٦ـ بلیان	علیرضا
۷ـبهدوست	کمال
۸ـ پاپری ثابت	احمد
۹ـ حسن‌پور	صبری
۱۰ـ حسین‌بر	عطاء محمد
۱۱ـ داودی	حسین
۱۲ـ دوك	خلیل
۱۳ـ ذاکری	محمدرضا
١٤ـ رئیسی	عبدالقادر
۱۵ـ رضائی	حسن
١٦ـ زردشتیان	پرویز
۱۷ـ رستمی جلیلیان	معظم
۱۸ـ زور	احمد
۱۹ـ زویداوی دارخوین	محمود
۲۰ـ سالاری	احمدعلی
۲۱ـ سیاهوئی	عبداله
۲۲ـ عصمت پناه	محمدرضا
۲۳ـ عیسی پور معرف	هاشم
۲٤ـ غضنفری‌پور	محسن
۲۵ـ غضنفری نجف‌آبادی	خسرو
۲٦ـ قائم مقامی	ژوبین
۲۷ـ کاوه	مهران
۲۸ـ کریمی	همایون
۲۹ـ کفعمی خراسانی	سالم
۳۰ـ مسلمی نژاد	ضیاءالله
۳۱ـ مقدس نژاد	حمید
۳۲ـ ملکزاده	منوچهر
۳۳ـ موسوی	سید محمدعلی شاه
۳٤ـ میر	محمد علی

توضیحات :

کلاسها از روز یکشنبه ۹ر۱۱ر۳٦ درچابهار تشکیل میگردد و پذیرفته شدگان باید ساعت ۸ صبح روز شنبه ۸بهمن ماه ۳٦ خودرابه دفتر پردیززاهدان دانشگاه بلوچستان و یا تا ساعت ۵ بعداز ظهر همان‌روزبدفتر دانشکده دریانوردی چابهار معرفی نمایند.

تذکر مهم :

عدم مراجعه و رفع نواقص پرونده و ثبت نام در روز مقرر (۹ر۱۱ر۳٦) درحکم انصراف از تحصیل در دانشگاه بلوچستان است.

م‌الف ۲٤٤۱۰ آـ۹۳۵۳

روش‌های مدرن بازاریابی

از تولید تا مصرف(مارکتینگ)

نوشته

دکتر علی‌محمدار بابی

کتابی آکادمیک در زمینه روشهای مدرن بازاریابی وسیستم‌های تولید،توزیع و فروش

این کتاب در بسیاری از دانشکده‌ها و مؤسسات بعنوان کتاب درس بازاریابی مورد استفاده قرار گرفته است.

از انتشارات فروردین- فروش در کلیه فروشگاههای کتاب

همه‌شب

در سالن زیبای (رز)

هتل اوین

ارکسترمشهوربین‌المللی

PHOENIX

خواننده (اوا)

باشرکت افشین

هنرمند محبوب شما

وارکستر ساز های ایرانی

خواننده فتانه ملك زاده

و هنرمندان گیتاریست فیلیپینی .

برنامه های دلخواه شما را اجرا مینمایند

تلفن رزرو ۲۹۲۹۰۰

تبریکات

جناب آقای منصور منطقی

انتصاب بسیار شایسته جنابعالی رابریاست آموزش‌و پرورش ناحیه ۵ تبریك عرض نموده درانتظار موفقیت‌روزافزون شما میباشیم.

محمد صالحی، سلیم کریمی

آـ۱٤۲٦۵

جناب آقای سید مهدی پیشوائی

مدیرکل دفتر وزارت آموزش وپرورش

انتصاب شایسته آن جناب‌رابه سمت مدیر کل‌دفتر وزارت‌آموزش‌وپرورش تبریك‌وموفقیت جنابعالی راآرزومندیم.

شرکت تابلیه ، فریدون رحیمیه ،فرخ‌خوجینیان ، قاسم یاسی .

آـ۳۹٤۱٦

جناب آقای پروفسور عدل

ریاست محترم نظام پزشکی ایران

انتصاب آن استاد معظم رابمقام ریاست هیئت مدیره نظام پزشکی تبریك عرض مینماید.

رئیس انجمن پرستاران ایران نیره‌فتوحی

آـ۱٤۳۲۵

دوست بسیار عزیزم جناب آقای ایرج عندلیب

انتخاب شایسته شما رابسمت شهردار سمنان صمیمانه تبریك میگویم.

سبزوار ،احمد علائی

آـ۹۳٤۹

جناب آقای فاضل فولادی

مدیرکل محترم آموزش وپرورش تهران

حسن انتصاب آقای ارسلان نصیری رابه ریاست اداره آموزش و پرورش ناحیه ٦تهران صمیمانه تبریك میگوئیم.

رئیس انجمن همکاری خانه‌ومدرسه دبیرستان مروی ، سید مرتضی خادم.

آـ۳۹٤۸۰

مجالس ترحیم

باکمال تاسف و تاثر درگذشت فقیدسعید شادروان مرحوم رضاقلی اردلان (امیرامجد) برادر عزیزمان را باستحضار اقوام ودوستان میرساند مجلس ترحیم زنانه و مردانه از ساعت ٤الی ٦بعدازظهر روز سه‌شنبه ۲۷ دیماه جاری در خانقاه صفی‌علیشاه منعقد خواهد بود .

سناتور امان‌الله اردلان- ناصرقلی اردلان -عباسقلی اردلان - دکتر علیقلی اردلان - درخشنده اردلان - وجیهه اردلان - محمدحسن اردلان - نیک اختر روحانی (اردلان) - محمدعلی اردلان .

۱ـ۲ ۱٤۲۳۹

دوستان و دوستداران سلطان احمد و سلطان حمید اردلان باتاثر و تاسف بسیار درگذشت شادروان رضاقلی اردلان (امیرامجد)برادرارجمند ایشان را به‌اطلاع میرسانند . مجلس‌ترحیم آن مرحوم روز سه‌شنبه ۲۷ دیماه ۲۵۳٦ از ساعت ٤تا٦بعد ازظهر درخانقاه صفی‌علیشاه برگذار خواهد شد .

رضا اسفندیاری - عباس اسفندیاری - هوشنگ‌اسفندیاری- فتح‌الله اسفندیاری - عزیزالله اسکندری - امیرپهنام -ابوالقاسم تفضلی - محمدعلی شکوهیان - هوشنگ کاشانیان - عیسی مالک - دکتر کریم معتمد - ابوالفضل میراحمدیان -امیرارسلان نیرنوری .

آـ۱٤۲۵۹

بانهایت‌تاسف‌وتالم‌درگذشت‌شادروان رضاقلی‌اردلان(امیرامجد) دائی‌بزرگوار جناب آقای مهندس باقرمستوفی ریاست هیئت مدیره و مدیریت‌عامل شرکت ملی صنایع پتروشیمی ایران را اعلام می‌دارد. ضمن عرض‌تسلیت به‌اطلاع می‌رساندکه مجلس ختم مردانه وزنانه آن‌مرحوم از ساعت ٤ تا٦ بعدازظهرروز سه‌شنبه ۲۷ دیماه درخانقاه صفی‌علیشاه برگزار خواهد شد.

کارکنان شرکت ملی صنایع پتروشیمی

آـ۳۹۵۰۲

بانهایت‌تاسف‌وتالم‌درگذشت‌شادروان‌رضاقلی‌اردلان(امیرامجد) دائی‌بزرگوار جناب آقای مهندس باقرمستوفی ریاست هیئت مدیره و مدیریت‌عامل شرکت ملی صنایع پتروشیمی ایران را اعلام می‌دارد. ضمن عرض‌تسلیت به‌اطلاع می‌رساندکه مجلس ختم مردانه وزنانه آن‌مرحوم از ساعت ٤ تا٦ بعدازظهرروز سه‌شنبه ۲۷ دیماه درخانقاه صفی‌علیشاه برگزار خواهد شد.

کارکنان شرکت سهامی کودشیمیائی ایران

آـ۳۹۵۰۳

بانهایت‌تاسف‌وتالم‌درگذشت‌شادروان‌رضاقلی‌اردلان(امیرامجد) دائی‌بزرگوار جناب آقای مهندس باقرمستوفی ریاست هیئت مدیره و مدیریت‌عامل شرکت ملی صنایع پتروشیمی ایران را اعلام می‌دارد. ضمن عرض‌تسلیت به‌اطلاع می‌رساندکه مجلس ختم مردانه وزنانه آن‌مرحوم از ساعت ٤ تا٦ بعدازظهرروز سه‌شنبه ۲۷ دیماه درخانقاه صفی‌علیشاه برگزار خواهد شد.

کارکنان شرکت سهامی شیمیائی شاهپور

آـ۳۹۵۰٤

بانهایت‌تاسف‌وتالم‌درگذشت‌شادروان‌رضاقلی‌اردلان(امیرامجد) دائی‌بزرگوار جناب آقای مهندس باقرمستوفی ریاست هیئت مدیره و مدیریت‌عامل شرکت ملی صنایع پتروشیمی ایران را اعلام می‌دارد. ضمن عرض‌تسلیت به‌اطلاع می‌رساندکه مجلس ختم مردانه وزنانه آن‌مرحوم از ساعت ٤ تا٦ بعدازظهرروز سه‌شنبه ۲۷ دیماه درخانقاه صفی‌علیشاه برگزار خواهد شد.

کارکنان شرکت سهامی شیمیائی خارک

آـ۳۹۵۰۵

بانهایت‌تاسف‌وتالم‌درگذشت‌شادروان‌رضاقلی‌اردلان(امیرامجد) دائی‌بزرگوار جناب آقای مهندس باقرمستوفی ریاست هیئت مدیره و مدیریت‌عامل شرکت ملی صنایع پتروشیمی ایران را اعلام می‌دارد. ضمن عرض‌تسلیت به‌اطلاع می‌رساندکه مجلس ختم مردانه وزنانه آن‌مرحوم از ساعت ٤ تا٦ بعدازظهرروز سه‌شنبه ۲۷ دیماه درخانقاه صفی‌علیشاه برگزار خواهد شد.

کارکنان شرکت سهامی پتروشیمی آبادان

آـ۳۹۵۰٦

بانهایت‌تاسف‌وتالم‌درگذشت‌شادروان‌رضاقلی‌اردلان(امیرامجد) دائی‌بزرگوار جناب آقای مهندس باقرمستوفی ریاست هیئت مدیره و مدیریت‌عامل شرکت ملی صنایع پتروشیمی ایران را اعلام می‌دارد. ضمن عرض‌تسلیت به‌اطلاع می‌رساندکه مجلس ختم مردانه وزنانه آن‌مرحوم از ساعت ٤ تا٦ بعدازظهرروز سه‌شنبه ۲۷ دیماه درخانقاه صفی‌علیشاه برگزار خواهد شد.

کارکنان شرکت سهامی پتروشیمی ایران - ژاپن

آـ۳۹۵۰۱

بانهایت‌تاسف‌وتالم‌درگذشت‌شادروان‌رضاقلی‌اردلان(امیرامجد) دائی‌بزرگوار جناب آقای مهندس باقرمستوفی ریاست هیئت مدیره و مدیریت‌عامل شرکت ملی صنایع پتروشیمی ایران را اعلام می‌دارد. ضمن عرض‌تسلیت به‌اطلاع می‌رساندکه مجلس ختم مردانه وزنانه آن‌مرحوم از ساعت ٤ تا٦ بعدازظهرروز سه‌شنبه ۲۷ دیماه درخانقاه صفی‌علیشاه برگزار خواهد شد.

کارکنان شرکت سهامی پتروشیمی ایران- اوسه‌آن

آـ۳۹۵۰۸

بانهایت‌تاسف‌وتالم‌درگذشت‌شادروان‌رضاقلی‌اردلان(امیرامجد) دائی‌بزرگوار جناب آقای مهندس باقرمستوفی ریاست هیئت مدیره و مدیریت‌عامل شرکت ملی صنایع پتروشیمی ایران را اعلام می‌دارد. ضمن عرض‌تسلیت به‌اطلاع می‌رساندکه مجلس ختم مردانه وزنانه آن‌مرحوم از ساعت ٤ تا٦ بعدازظهرروز سه‌شنبه ۲۷دیماه درخانقاه صفی‌علیشاه برگزارخواهد شد.

کارکنان شرکت سهامی پتروشیمی ایران - نیبون

آـ۳۹۵۰۷

باقلبی سرشار از اندوه‌وتاثر درگذشت فقید سعیدشادروان رضاقلی اردلان (امیرامجد) پدر بزرگوار و عزیزمان را به استحضار اقوام و دوستان میرساند ، مجلس ترحیم زنانه و مردانه ازساعت ٤الی٦ بعدازظهر روز سه‌شنبه ۲۷ دیماه جاری درخانقاه صفی‌علیشاه برگزار میگردد .

احمداردلان - حمید اردلان - مجید اردلان

۱ـ۲ ۱٤۲۳۹

خانواده های اردلان - سیف - سیف ناصری -اعتضادی- مستوفی -سالور - بدر -امیرشاهی - خواجه‌نوری- اعتضاد- همایون - اصلان - داور- اسفندیاری - سیادت - دادجو - صفی‌نیا - مقدم - کمره - ربوبی - مالک و قوشبیگی و خانواده های وابسته .

بانهایت تاسف درگذشت شادروان رضاقلی اردلان (امیرامجد) را باطلاع اقوام و دوستان میرسانند مجلس ختم زنانه و مردانه آن‌مرحوم از ساعت ٤الی٦بعدازظهرروز سه‌شنبه ۲۷ دیماه جاری در خانقاه صفی‌علیشاه منعقد می‌باشد .

هو الباقی

باکمال تاسف و تاثر درگذشت نابهنگام مرحوم علی‌اشرف فیض مهدوی رابه‌اطلاع اقوام و دوستان میرساند مجلس‌ترحیم مردانه وزنانه آن مرحوم از ساعت ۱۲ الی ۲ بعد ازظهر روز سه‌شنبه ۲۷ر۱۰ر۳٦ در خانقاه صفی علیشاه از طرف خانواده های عزادار برگزار خواهدشد.

خانواده های: فیض مهدوی. خطائی. خانقائی. سرخوش. زاهدیان. آذر. مزین‌فر. باقری. اسماعیلی. حبیب‌نژاد. گنشتی . طالبیان.

اطلاعات-مصیبت وارده را بخانواده های عزادار تسلیت میدهد.

بدینوسیله فوت نابهنگام بانو فرح صدوقی یزدی همسر آقای جلیل فلاحتی وخواهر آقایان عباس، عسگر، حسن و حسین صدوقی را باطلاع دوستان و آشنایان می رساند . مجلس ختم زنانه ومردانه سه‌شنبه ۲۷ دیماه جاری از ساعت ۲ تا ٤ بعداز ظهر درمسجد مجد منعقد است .

خانواده‌های صدوقی یزدی، فلاحتی، جعفریان،یوسفی مقدم، بیاکی، تفتی، توکلی، فاطمی، صمدی‌نیا .

باکمال تاسف درگذشت سرهنگ بازنشسته ناصر خبره را به‌اطلاع فامیل ودوستان میرساند . مجلس ترحیم مردانه و زنانه فقید سعید روز سه‌شنبه ۲۷ر۱۰ر۲۵۳٦ از ساعت ۲ر۳۰ الی ٤ر۳۰ بعدازظهر درمسجدامیر واقع در خیابان امیرآباد - شمالی مقابل پمپ‌بنزین منعقد می‌باشد .

خانواده های - خبره - ایمان‌پور - نبوان -صادقی - محبی - جلالی - علی‌پور- وثوق - قاری - حقیقت -درگاهی- محمدعلی‌نیا - بنائی - نمدچی - جوست .

آـ۳۹۵۳۳

اطلاعات - مصیبت وارده را بخانواده های‌عزادار تسلیت میدهد .

بانهایت تاسف فوت بانو معصومه مهجوری ثابت مادر گرامی اقایان باقر مهجوری وجعفر مهجوری را باطلاع میرساند مجلس ختم زنانه ومردانه از ساعت ۱۵ الی ۱۷ روزسه‌شنبه ۲۷ر۱۰ر۳٦ در مسجد ابوالفضل واقع در خیابان تاج منعقد میباشد.

شرکت ایران وغرب (سهامی خاص)

آـ۱٤۲٤۵

بانهایت تاسف فوت بانو معصومه مهجوری ثابت مادر گرامی آقایان باقر مهجوری وجعفر مهجوری را باطلاع میرساند مجلس ختم زنانه ومردانه از ساعت ۱۵ الی ۱۷ روزسه‌شنبه ۲۷ر۱۰ر۳٦ در مسجد ابوالفضل واقع در خیابان تاج منعقد میباشد.

شرکت تولیدی وصنعتی ایران وغرب

آـ۱٤۲٤۵

بانهایت تاسف فوت بانو معصومه مهجوری ثابت مادر گرامی آقایان باقر مهجوری وجعفر مهجوری را باطلاع میرساند مجلس ختم زنانه ومردانه از ساعت ۱۵ الی ۱۷ روزسه‌شنبه ۲۷ر۱۰ر۳٦ در مسجد ابوالفضل واقع در خیابان تاج منعقد میباشد.

شرکت ایر غرب ماشین پارت

آـ۱٤۲٤۵

بااندوه فراوان درگذشت بانو نیکوکار شادروان معصومه مهجوری ثابت مادر بزرگ آقایان رضا و اکبر کوچکزاده یزدی‌را به‌اطلاع دوستان و آشنایان میرساند. مجلس ختم آن مرحومه روز سه‌شنبه ۲۷ دی‌ماه از ساعت ۱۵ الی۱۷ در مسجد ابوالفضل واقع در میدان کندی نخیابان تاج منعقد میباشد.

شرکت معدنی دونا

آـ۱٤۲٤۵

بانهایت تاسف فوت بانومعصومه مهجوری ثابت مادر بزرگ آقای محمد تقی کوچکزاده یزدی را به‌اطلاع دوستان وآشنایان میرساند مجلس ختم زنانه ومردانه از ساعت ۱۵ الی ۱۷ روز سه‌شنبه ۲۷ دی ماه درمسجد ابوالفضل واقع در خیابان تاج منعقد میباشد.

شرکت پولتری‌هاوس با مسئولیت محدود

آـ۱٤۲٤۵

بانهایت تاثر وتاسف درگذشت بانوی نیکوکار معصومه‌مهجوری ثابت بزرگ خاندان مهجوری را به‌اطلاع میرساند.

مجلس ختم زنانه ومردانه از ساعت ۱۵ الی۱۷ روزسه‌شنبه بیست وهفتم دی‌ماه در مسجد ابوالفضل واقع در میدان کندی خیابان تاج منعقد میباشد.

خاندان مهجوری ثابت- کوچکزاده یزدی- احمدی- عمومی- آیت‌الهی- شرولی- شاه‌ولی- اخباریه- پیروز- جبلی.

آـ۱٤۲٤۵

اطلاعات- مصیبت وارده را بخانواده‌های عزادار بویژه بازماندگان انمرحومه تسلیت میدهد.

بانهایت تاسف درگذشت مرحومه بانو فاطمه توکلی بنابی مادر گرامی آقای خلیل توکلی مدیر کارخانه رابه اطلاع‌دوستان و آشنایان میرساندبدین منظور مجلس ختمی در روز چهارشنبه تاریخ ۲۸ر۱۰ر۲۵۳٦ از ساعت ۳ر۳۰ الی ۵ر۳۰ بعد ازظهر در مسجد ولی عصر (ع) واقع در خیابان حشمت‌الدوله غربی منعقد است .

کارخانه صنعتی مجهز

۱ـ۲ آـ۳۹۵۱۲

باتاثر و تاسفی فراوان درگذشت شادروان بانو فاطمه توکلی بنابی مادر ارجمند آقای مجید توکلی مهر مدیر شرکت را به اطلاع دوستان و آشنایان میرساند ومجلس ختمی در روز چهارشنبه ۲۸ر۱۰ر۲۵۳٦ از ساعت ۳ر۳۰ الی ۵ر۳۰ بعد ازظهر در مسجد ولی‌عصر (ع) واقع در خیابان حشمت‌الدوله غربی منعقد است.

شرکت صنعتی کارال

بانهایت تاثر و تاسف درگذشت مادر گرامیمان شادروان بانوفاطمه توکلی بنابی بزرگ خاندان را به‌اطلاع کلیه فامیل و دوستان عزیز میرساند مجلس ختم مردانه وزنانه آن مرحومه در روز چهارشنبه تاریخ ۲۸ر۱۰ر۲۵۳٦ از ساعت ۳ر۳۰ الی ۵ر۳۰ بعد ازظهر در مسجد ولی‌عصر (ع) واقع در خیابان حشمت‌الدوله غربی منعقد خواهد شد.

محمد توکلی. خلیل توکلی. جلیل توکلی. حمید توکلی. مجید توکلی. اسمعیل توکلی. سکینه توکلی. عفت توکلی . عصمت توکلی. اختر توکلی.

۱ـ۲ آـ۳۹۵۱٦

باتاثر و تالم درگذشت شادروان بانو فاطمه توکلی بنابی بزرگ خاندان رابه اطلاع میرساند مجلس ختم مردانه و زنانه آنمرحومه در روز چهارشنبه تاریخ ۲۸ر۱۰ر۲۵۳٦ از ساعت ۳ر۳۰ الی ۵ر۳۰ بعد ازظهر درمسجد ولی عصر (ع) واقع در خیابان حشمت‌الدوله غربی منعقد است.

خانواده های : توکلی بناب. توکلی. توکلی‌مهر. مظلوم. اشرفی راد. اشرفیان. شیله‌باف. مردانگاهی. غفار زاده. سیفی. پهلوانی. پهلوانخواه. کافوری. عسگرخانی. خسروداد. توکلی راد. حسن‌پور. جلیلوند . تقی پناه. افشاری. پور مهدی رضا زادگان. ابراهیمی‌پور. هادی‌وند.فصیح. خاضع تبریز. مهدویه. حاج کمالی. سلطانی. علوی. مسجودی.

اطلاعات - مصیبت وارده را بخانواده‌های عزادار بویژه بازماندگان آنمرحومه تسلیت میدهد.

از شهرری

بدینوسیله فوت همسر و پدر عزیزمان حاج علی قاسمی‌یگانه (بزرگ خاندان قاسمی‌یگانه) راباطلاع فامیل، دوستان و آشنایان میرساند مجلس‌ختم مردانه‌آن‌مرحوم روز سه‌شنبه‌فردا۲۷ر۱۰ر۳٦ از ساعت ۳تاه بعدازظهردرمسجد امیرالمومنین واقع درشهرری خیابان ششم بهمن جنب سازمان آب منعقدو ختم زنانه درهمان روز وساعت در منزل شخصی روبروی مسجد اول کوچه اعلائی برگزار می‌گردد شرکت‌فامیل و آشنایان‌موجب تسلی خاطر بازماندگان است.

همسرآن مرحوم. نرجس مهدی پور و فرزندان. ذبیح‌الله. عزت‌الله. قاسم . طیبه. طاهره. ملیحه. فخری. قاسمی یگانه و خانواده قاسمی یگانه. مهدی‌پور. عبدالهی. الواری. رمضانی (والامعتمد). نصیری. احمدی. طاهر آبادی. نیکخو. اشرف . یگانه. دستجردی. نوروزی. محمدحسنی. اسماعیلی. عابدینی. وردی. کیارشی. اخباری. نوین.

بانهایت تاسف و تاثر درگذشت حاج علی قاسمی یگانه (والدخانم طیبه قاسمی) بزرگ مرد راستین که در تمام طول عمر خدمتگزار خلق بود باطلاع فامیل ، دوستان و اشنایان می رساند مجلس ختم‌آن مرحوم روز سه‌شنبه ۲۷ر۱۰ر۳٦ ازساعت ۳تاه بعد ازظهردرمسجد امیرالمومنین واقع در شهرری خیابان ششم بهمن و ختم زنانه در همان روز وساعت در منزل آن مرحوم روبروی مسجد امیرالمومنین کوچه اعلائی برگزار می گردد.

خانواده های : الواری. طاهرآبادی. نیکخو. رمضانی.

آـ۹۳۸۱

بدینوسیله درگذشت مرحوم حاج علی قاسمی یگانه پدر بزرگ آقایان‌حسن الواری ومحمود والامعتمد (رمضانی) را باطلاع دوستان و فرهنگیان شهرری میرساند حضور سروران عزیزدرمجلس ترحیم فوق‌موجب‌تشکر و تسلی خاطر بازماندگان است .

از طرف همکاران گروه فرهنگی پیمان شهرری - پیمان یگانه

آـ۹۳۸۲

اطلاعات - مصیبت وارده را بخانواده های عزادار بویژه بازماندگان آنمرحوم تسلیت میدهد.

بدینوسیله فوت حاجیه خانم فاطمه حبیبی مادر آقای‌مصطفی کرمی ومادر همسر آقایان مهدی وحسن شاه‌حسینی‌را به‌اطلاع اقوام و آشنایان میرساند مجلس ختم زنانه ومردانه آن‌مرحومه ازساعت ۲الی٤ بعدازظهر روز چهارشنبه ۲۸ر۱۰ر۳٦ در مسجد فخرالدوله دروازه شمیران منعقد می‌باشد .

خانواده های کرمی -حبیبی - شاه‌حسینی - بحری - رمضانی - جنان - ردائی - نیارمی - شفیعی -ترابیان چترچی- کریمی - نوری - نجمی - ابراهیمی .

اطلاعات - مصیبت وارده را بخانواده های عزادار بویژه بازماندگان انمرحومه تسلیت میدهد .

بانهایت تاسف وتالم و باقلبی اندوه‌بار درگذشت نابهنگام همسر و پدر عزیزمان کورگن‌قرابگیان راباطلاع کلیه اقوام و دوستان و آشنایان میرساند مراسم تشییع تدفین ساعت۲ر۳۰ بعداز ظهر روز سه‌شنبه ۲۷ر۱۰ر۳٦ درگورستان جدید ارامنه واقع در جاده قدیم خراسان برگزار میگردد .

تاگوش - روبن - ساتیک - روزان و ریماقرابگیان

آـ۳۹۵۳۵

جوان ناکام ۳۰ ساله شمع پرفروغ محفل مادکتر همایون خشنود درگذشت وهمه‌مارا در ماتمی بزرگ فروبرد برای شادی روح پرفتوح او مجلس ختمی ازساعت ۲تا٤ بعد ازظهر روز سه‌شنبه ۲۷دیماه درخانقاه صفی‌علیشاه برگزار میباشد.

دکتر منوچهر خشنود - دکتر فریدون خشنود -دکتر پرویز شهبازی - منصور شهبازی - مهندس ایرج شهبازی - دکتر مسعود تیرگری - دکتر منصور تیرگری - دکتر بیژن خوشبین - دکتر بیژن حاتمیان - ناصر عارف - جعفر خشنود- دکتر بهمن حیاتی - دکتر برخوردار پهلوان - عباس نیر .

آـ۳۹۵۳۰

فوت ناگوار دکتر همایون خشنود را بدوستان و سروران عزیز آقایان منوچهر آرایش - چایچیان -باغبانباشی تسلیت عرض می‌نماید و مجلس ختم فقید سعید ساعت ۲تا٤بعد ازظهر روز سه‌شنبه ۲۷ دیماه در خانقاه صفی‌علیشاه منعقد می‌باشد .

کارمندان شرکت ماشین های راهسازی (کاتربیلر)

آـ۳۹۵۳۱

خبرمرگ ناگهانی فرزند و برادر ناکاممان دکتر همایون خشنود را باطلاع بستگان ودوستان میرسانیم مجلس ترحیم آنمرحوم از ساعت ۲تا٤ بعدازظهر روزسه‌شنبه ۲۷ دیماه در خانقاه صفی‌علیشاه برگزار می‌شود .

قاسم خشنود - مهندس هوشنگ خشنود - مهندس بهرام خشنود - مهندس بهمن خشنود وسایر خانواده های خشنود - عارف - درویش - شهبازی - تیرگری - مدنی - واقفی - حاج محمدرضائی - آرایش - امیرفریار - حاج علیرضائی - شفیعی - باغبانباشی - موحد -جزایری - ملکنیا - بصیری - چایچیان - خدیوی - آئین‌نژاد -زجاجی - سازمند -مداحی - ایمانی - نیکخواه - محمدیان -بنی‌جمالی- افشار - فروزان - ستارزاده - کدخدائی -ناظم‌زاده-فلاحتی.

آـ۳۹۵۲۹

اطلاعات - مصیبت وارده را بعموم افراد خانواده های عزادار بویژه بازماندگان آنمرحوم تسلیت میدهد .

باقلبی سرشار از اندوه و تاسف وصف ناپذیر باطلاع بستگان و دوستان میرساند که حاجیه خانم فخری فهمیده شیرازی شاده دعوت حق‌را لبیک گفت، مجلس ترحیم مردانه روز چهارشنبه ۲۸ر۱۰ر۳٦ از ساعت ۳تاه بعدازظهر درمسجد ارک وختم زنانه در همان‌روزو ساعت درمنزل ان مرحومه واقع در شمیران اول خیابان پهلوی کوچه کاظمی کوچه انوش شماره ۷ برگزار می‌گردد .

خانواده‌های شیرازی شاد - فهمیده - سید محمدی - رئیسی‌نیا - حلاجپور - بنی‌هاشمی - مهدیه - موسوی نژاد- لاجوردی - ماشاالهی - فرزادکیش - قدسی‌پور - رادمان - ازقدی وسایر خانواده های وابسته .

آـ۹۳۸۳ ۱ـ۲

اطلاعات - مصیبت وارده را بخانواده های عزادار بویژه بازماندگان آنمرحوم تسلیت میدهد .

بااندوه فراوان درگذشت مادری فداکار و بانوئی نیکوکار شاه جهان‌اندامی رابه‌آگاهی بستگان و دوستان‌میرساند مجلس ترحیم آن مرحومه از ساعت دوالی چهار بعداز ظهر روز ٤شنبه ۲۸ر۱۰ر۳٦ در مسجدالجواد (میدان ۲۵ شهریور) برگزار میشود .

دکتر آذراندامی (خلعتبری) - دکتر منصور خلعتبری - غیبی‌اندامی - محمدصادق اندامی - موسی اندامی -محمد اندامی .

۱ـ۲ آـ۳۹۵٦۵

اطلاعات - مصیبت وارده را بخانواده های عزادار تسلیت میدهد .

تسلیت

جناب آقای عباس جعفری

فوت‌والده گرامیتان را صمیمانه تسلیت عرض مینمایم .

خلیل مشهودی

آـ۱٤۲۷۷

جناب آقای هژبر یزدانی - سرکار خانم اعظم یزدانی

مصیبت وارده را صمیمانه تسلیت میگوئیم .

غلامحسین نوائی و بانو

آـ۳۹۵۷۸

جناب آقای مرتضی جم

ریاست محترم دادگستری سبزوار

از خبرتاسف انگیز فوت سرکار علیه مادر گرامیتان‌اطلاع حاصل شد بی‌نهایت موجب تاسف و تاثر اینجانبان گردید بقای عمر آن دوست گرامی و خانواده ر اازخداوند متعال‌خواستاریم.

منوچهری‌پوروبانو

آـ۳۹۵۱۰

جناب آقای هژبر یزدانی

مصیبت وارده را بانهایت تاسف بشماو خانواده محترم صمیمانه تسلیت میگوئیم .

سندیکای کارگران کارخانه قندشیروان

آـ۹۳۵۷

جناب آقای مهندس مجید اردلان

مصیبت وارده را بشما و خانواده محترم تسلیت گفته‌بقای عمر آن فامیل محترم را از خداوند متعال خواهانیم .

اهواز - کارکنان و کارگران سد گتوند

آـ۹۳۵٦

جناب آقای مهندس مجید اردلان

مصیبت وارده را بجنابعالی و خانواده محترم تسلیت عرض نموده صبروشکیبائی و بقای عمر برای آن خانواده محترم را آرزومندیم .

اهواز - کارکنان و کارگران کارگاه رامین

آـ۹۳۵۵

جناب آقای دکتر منخهو بانو

مصیبت وارده را از صمیم قلب تسلیت می‌گوئیم .

نمازیخواه و بانو

آـ۱٤۲۵۱

جناب آقای زین‌العابدین جلالی

مصیبت وارده را بجنابعالی وبخانواده محترم تسلیت‌عرض نموده و بقای عمر بازماندگان را از خداوند متعال خواستاریم.

کارکنان مدرسه راهنمائی عبداله رهنما

جناب آقای ایوب صمیمی

مدیران وکارکنان شرکت گرانیت مشهد مصیبت وارده را بمجنابعالی و وابستگان تسلیت می‌گویند .

آـ۳۹٤۲٦

آقای مهندس بدری معاون فنی شهرداری منطقه ۳

شهردار وکارکنان منطقه ۳ شهرداری پایتخت بااندوه‌فراوان درگذشت پدر ارجمندتان را تسلیت عرض مینمایند.

شهردار منطقه ۳- غنی‌زاده

استاد گرامی جناب آقای دکتر گاگیک

کارمندان گروه بیوشیمی مصیبت وارده را به‌آن‌همکار ارجمند تسلیت گفته خود را درغم شما سهیم میدانند .

دکتر رضا نفیسی

آـ۱٤۲۷۱

جناب اقای دکتر امیررضوانی

باکمال تاسف مصیبت وارده را تسلیت عرض نموده از خداوند متعال سعادت و سلامت جنابعالی و خانواده محترمتان را مسئلت دارم .

دکتر صدر میرباقری

آـ۹۳۵۸

آقایان محمدپور

فوت مادر گرامیتان را تسلیت می‌گوئیم .

برادران خوشخان

جناب آقای هژیریزدانی و بانو

بانهایت تاسف و تاثر درگذشت پدرگرامی همسر محترمتان راصمیمانه تسلیت عرض نموده خودرا در غمتان شریک و برایتان صبروشکیبائی آرزو می‌نمائیم.

شهرکرد: ایرج طوریان وبانو

جناب آقای مهندس اردلان

درگذشت شادروان ابوی بزرگوارتان را از صمیم قلب تسلیت عرض می‌نماید .

اهواز - از طرف مهندسین و کارمندان کارگاه امیدیه- مهندس هنرپیشه .

آـ۹۳۹۳

جناب آقای مهندس مجیداردلان

بانهایت تاثر و تاسف درگذشت پدر گرامیتان را صمیمانه تسلیت گفته خود رادرغم واندوه شما شریک میدانم .

اهواز - پرویز صبور

آـ۹۳۹۲

جناب آقای حاج مرتضی صرافی‌پور عزت‌الهیان

باکمال تاسف وقلبی اندوهناك مصیبت وارده را از صمیم قلب تسلیت عرض نموده و بقای عمر برای کلیه بازماندگان از خدای بزرك آرزو مینمائیم.

محمدناصر خرم‌آبادیان . سید منصور شرفی‌زاده

آـ۳۹۵٤۹

جناب آقای حاج پرویز کاظم پورسرابی‌نیا

بانهایت تاسف وقلبی اندوهناك مصیبت وارده را از صمیم قلب تسلیت عرض نموده امید است که ما را در غم واندوه‌خود شریك و سهیم بدانید .

سید مصطفی حاجی‌زاده . احمد کتیرائی‌نیا

آـ۳۹۵٤٤

جناب آقای محمد جواد قهرمانلونیا

با اندوه و تاسف فراوان‌مصیبت وارده را از صمیم قلب تسلیت عرض نموده و از خداوند برای کلیه بازماندگان صبرو بردباری آرزومندیم .

محمدحسین باغداری . محمدرسول‌شبانی‌زاده

آـ۳۹۵٤۳

جناب آقای حاج کاظم روئین‌زاده قوام‌نیا

بااندوه و تاسف بسیار مصیبت وارده را از صمیم قلب‌به جنابعالی تسلیت عرض نموده و از خداوند برای کلیه بازماندگان صبر و شکیبائی آرزو داریم .

اسماعیل باقری کریمی ورسول‌قبادپوریان

آـ۳۹۵٤۱

جناب آقای حاج کریم کورس‌منصورنیا

بانهایت تاسف وقلبی اندوهناك مصیبت وارده را از صمیم قلب به‌جنابعالی تسلیت عرض نموده امید است که ما را در غم و اندوه خود شریك وسهیم بدانید .

محمد رستم‌پوریان - اسفندیار رحیم خانیان

آـ۳۹۵۳۸

خانواده محترم زیادلو

باکمال تاسف مصیبت وارده‌راتسلیت عرض نموده شکیبائی بازماندگان را آرزو مینمائیم .

ابراهیم لاجوردی . حمید لاجوردی. محمدلاجوردی. بهمن دهش‌پور

آـ۳۹۵۳٦ـ۱

جناب آقای دکتر سعیدآراد

مصیبت وارده را تسلیت گفته برای شماو سایر اعضاء خانواده شکیبائی وسلامتی آرزومینمائیم .

شرکت بین‌المللی مهندسی ایران

آـ۳۹۵۷۰ـ۱

جنابان آقایان محمد حسن - حمیدواحمد اردلان

یاران دبیرستانی با اندوه فراوان مصیبت وارده را به آن جنابان تسلیت میگویند .

دبیر یاران دبیرستانی - غلامرضا کامیاب

آـ۱٤۲۸۱۰

جناب آقای ابوالفتح اردلان

مصیبت وارده را بجنابعالی و خانواده محترم اردلان‌تسلیت عرض مینمائیم .

پولاد بهمرشت - غلامحسین مالمیر

آـ۳۹۵٦۹ـ۱

دوست و همکار ارجمند آقای غلامحسین محمدی‌پور

باکمال تاسف مصیبت وارده را به جنابعالی و خانواده‌محترم تسلیت میگوئیم .

از طرف کارکنان دبیرستان شهناز پهلوی

مهرانگیز امیر چوپانی

آـ۳۹۵۳۲ـ۱

جناب آقای دکتر عبدالعزیز افتخار

رئیس دانشکده پزشکی گلستان

مصیبت وارده را از صمیم قلب تسلیت عرض نموده بقای عمر جنابعالی و خانواده محترمتان را آرزومندیم .

اهواز - گروه جراحی دانشکده پزشکی گلستان - دکتر روزبه کامکار پارسی - دکتر غلامرضا مازیار - دکتر بیژن‌فرزاد - دکتر حسین روانخواه -دکتراحمد غفاری - دکتر کاظم جزایری -دکتر اسکندر بختیاری-دکتر محمد ابراهیم‌اردستانی- دکتر منصور مقدم .

آـ۹۳۸۵

آگهی مناقصه

دانشکده علوم سیاسی و اجتماعی در نظر دارد سلف سرویس دانشجویی‌دانشکده را که هر روز برای حدود چهار صد نفر دانشجو نیاز به‌غذای گرم دارداز طریق‌این آگهی‌بمناقصه بگذارد.شرکت کنندگان برای آگاهی از شرائط این مناقصه بایستی قبلا مبلغ پنجاه هزار ریال بعنوان سپرده بحساب بانکی شماره ۹۲۹ بانک بازرگانی ایران شعبه عباس‌آباد تودیع و رسید آنرا همراه‌باپیشنهاد کتبی خویش تا یکهفته بعداز تاریخ این آگهی در پاکت‌لاک و مهر شده به‌اداره دبیرخانه دانشکده‌واقع‌درخیابان فرح شمالی - خیابان زابل تسلیم و رسید دریافت نمایند کمیسیون ده روز بعداز نشر اولین‌آگهی‌پیشنهادات‌واصله را مفتوح و قرائت خواهد نمود و کمیسیون مزبور در رد یا قبول یک یا کلیه پیشنهادات آزادخواهدبود.

دانشکده علوم سیاسی و اجتماعی

صاحبان صنایع وبازرگانان کشور

الاخاء

تنها مجلهٔ عربی زبان ایران باداشتن نمایندگی در ۱۲ کشور عربی

روزهای شنبه منتشر میشود

شرکت ملی نفت ایران
پخش
قابل توجه مصرف کنندگان نفت گاز حرارتی

در زیر اسامی و شماره تلفن عاملین رسمی توزیع نفت گاز حرارتی که براساس قرار داد منعقده در مقابل شرکت و مصرف کنندگان مسئول میباشند برای اطلاع عموم درج میگردد. چون افراد غیر مسئولی نیز مبادرت به توزیع نفت گاز نموده و موجبات شکایت مصرف کنندگان محترم را فراهم میکنند از عموم مصرف کنندگان تقاضا دارد احتیاجات خود را از طریق عاملین رسمی این شرکت تامین نمایند. ضمناً از کلیهٔ دارندگان دستگاههای حرارتی (شوفاژ) درخواست میشود در صورت مواجه شدن با هر گونه اشکال احتمالی در زمینه توزیع نفت گاز حرارتی بوسیله این توزیع کنندگان و یا برای صدور کارت اشتراک مراتب را بوسیله تلفن های ۷۵۴۲۱۵ـ ۷۵۳۲۱۷ـ ۷۵۶۰۸۱ـ ۷۶۵۹۱۲ بمسئولان این شرکت اطلاع فرمایند تا نسبت برفع آن اقدام و راهنمائی لازم بعمل آید.

ردیف	نام عامل توزیع کننده	شماره تلفن
۱	حوریه کهنام	۳۹۲۷۷۱ـ۳۱۱۴۸۳
۲	رحیم هاشمیان	۶۴۲۸۶۳
۳	برات الله یحیائی	۷۵۸۶۶۵
۴	فریدون حسین زاده	۲۳۱۱۵۹ـ۲۳۲۷۵۰
۵	پسیان	۶۲۱۵۶۴
۶	مرتضی پیشرو خصال	۹۷۲۱۲۷
۷	کلوپ خدمات بین المللی	۸۴۸۸۷۶ـ۸۴۸۲۹۸ـ۸۵۲۳۳۶
۸	محمود عرب زاده	۹۷۳۱۶۶
۹	منوچهر حسین زاده	۲۳۱۷۱۲ـ۲۳۰۰۰۷
۱۰	احمد خلیل پور	۹۲۱۲۸۱ـ۹۳۲۷۸۲
۱۱	غلامحسین خلیلی	۹۷۵۴۸۰
۱۲	شرکت سوخت حرارتی	۵ـ۵۴۸۱۰۱
۱۳	محمد جلیلی	۷۵۶۳۸۸ـ۷۶۳۵۷۵
۱۴	حسین اعتمادی	۶۴۵۷۴۶ـ۶۴۲۰۵۴
۱۵	دلاور انصاری	۶۲ ۶۹۵۲ـ۶۲۱۳۵۰
۱۶	محمد اویسی	۶۲۱۶۶۴ـ۶۲۷۷۴۶
۱۷	حسن دیبائی	۳۶۱۱۵۴ـ۳۶۳۷۳۹ـ۳۶۰۲۶۱
۱۸	محمد دهقان نژاد	۳ـ۸۲۰۲۴۲
۱۹	مراد علی کاویانی نژاد	۴ـ۸۹۹۱۴۱

هواپ

گروه بندی داوطلبان امتحان اعزام دانشجو

آزمون اعزام دانشجو به خارج روز جمعه ۲۸ بهمن ماه در ۵ حوزه اهواز ، تبریز، تهران، شیراز،مشهد برگزار خواهد شد و از داوطلبان برای‌ادامه‌تحصیل درکشورهای خارج امتحان زبانهای انگلیسی ، فرانسه، آلمانی بعمل می‌آید.

سازمان سنجش کشور در اطلاعیه‌ای که منتشر ساخت شرایط ورودبه‌این آزمون را در گروههای مختلف به آگاهی رسانیده است که شامل گروه بانوان دارنده گواهینامه دیپلم ، فوق‌دیپلم، لیسانس می‌باشد.

گروه دوم دانش‌آموزان دختر و پسری است که هم‌اکنون در سال آخر دبیرستان یا هنرستان نظام قدیم یا جدید به تحصیل اشتغال دارند.

گروه سوم دیپلمه‌های مرد خرداد یا شهریور ماه سال ۲۵۳۶ شاهنشاهی و قبل از آن هستند که در صورت‌داشتن‌شرایط سه‌گانه زیر می‌توانند در این‌آزمون شرکت کنند :

● متولدین سال ۲۵۱۸ شاهنشاهی یا بعد از آن.

● داشتن دفترچه آماده به خدمت بدون مهر غیبت که مهلت آن تا تاریخ‌انجام امتحان اعزام (۲۸ بهمن‌ماه) منقضی نشده باشد.

● داشتن برگ پایان‌نامه خدمت‌وظیفه‌عمومی- معافی دائم، معافی پزشکی و یا معافی کفالت .

گروه چهارم شامل دانش‌آموختگان مرد رتبه اول یا ممتاز دوره فوق دیپلم ، فوق لیسانس است که در صورت دارابودن شرایط زیر می‌توانند دراین آزمون شرکت جویند.

● فراغت از تحصیل در بهمن ماه سال ۲۵۳۶ شاهنشاهی .

● داشتن دفترچه آماده به خدمت بدون مهر غیبت که مهلت آن تا تاریخ انجام امتحان اعتبار داشته باشد.

● داشتن پایان‌نامه‌خدمت وظیفه عمومی ، معافی‌دائم، معافی معتبر پزشکی یامعافی کفالت .

یک مقام آگاه امروز به استناد متن اطلاعیه سازمان سنجش آموزش کشور به نکات زیر تاکید کرد:

● کسانی که در یکی از امتحانات اعزام سال ۲۵۳۲ شاهنشاهی و یا بعد از آن شرکت کرده‌اند و واجد شرایط شرکت در امتحان بوده‌اند و پذیرفته شده‌اند نیاز به شرکت مجدد دراین امتحان را ندارند.

● دانشجویان فعلی دانشگاهها و موسسه‌های آموزش عالی داخل کشور که تاریخ پایان تحصیل‌آنان بعد از بهمن ماه ۲۵۳۶ شاهنشاهی است نمی‌توانند در این‌آزمون شرکت‌جویند.

جلسه هیات مدیره سازمان شاهنشاهی خدمات اجتماعی

★ درعکس‌آقایان مهندس‌شریف امامی - دکتر شیخ‌الاسلام زاده - سناتور طاهر ضیائی - هوشنگ شریفی - رضا رزم‌آراء(روبرو) و مهندس عباس‌ریاضی و عبدالرضا انصاری (پشت به‌دوربین) درحضور والاحضرت شاهدخت‌اشرف پهلوی دیده میشوند.

در حضور والاحضرت شاهدخت اشرف پهلوی نیابت ریاست‌عالیه‌سازمان شاهنشاهی خدمات اجتماعی دیروز پانصد و هشتاد و یکمین جلسه‌هیئت مدیره‌سازمان‌در کاخ‌اختصاصی ایشان تشکیل شد .

در آغاز این جلسه‌والاحضرت شاهدخت اشرف پهلوی از درگذشت دکتر منوچهر اقبال عضو هیئت مدیره سازمان شاهنشاهی خدمات اجتماعی اظهار تاسف کردند و گفتند دکتر اقبال همیشه نسبت به سازمان و کار های آن اظهار علاقه میکرد و اینک فقدانش مایه کمال تاسف است .

در این جلسه برنامه کلی آموزش فنی‌و حرفه‌ای‌سازمان اساسنامه مجتمع تعمیرات اتومبیل ایران - ترازنامه‌سال ۲۵۳۴ بنگاه خیریه داروپخش ترازنامه سال ۲۵۳۵ موسسه تولید و پخش پوشاک و برخی از امور جاری سازمان مطرح و تصمیمات لازم دراین زمینه‌ها اتخاذشدو والاحضرت شاهدخت اشرف پهلوی اوامر موکدی در جهت تسریع‌امور صادر کردند .

بنیاد نیکوکاری والاحضرت شاهدخت شمس پهلوی

جهت بیمارستان کودکان شماره ۲ (مفید)افراد واجد شرایط زیررا باحقوق مکفی‌و شرایط‌مساعد استخدام مینماید .

۱- کتابدار : فوق‌دیپلم باحداقل سه‌سال سابقه کار یا دیپلم با شش سال سابقه کار

۲- منشی : مسلط به تایپ فارسی و لاتین

از داوطلبین خواهشمند است همه روزه در ساعات اداری به‌محل بیمارستان شماره ۲(مفید) واقع در جاده قدیم شمیران نرسیده به میرداماد مراجعه نمایند .

سوته‌دلان

از صبح ٤شنبه

فقط در سینما

کاپری

توافق‌های مهم ایران‌ونیجریه

سفر جاری نخست وزیر نیجریه به ایران سخت مورد توجه محافل آگاه و مفسرین سیاسی قرار گرفته و از مذاکراتی‌که دیروز بین ژنرال «شهوموسی یارادوا» نخست وزیر مهمان و همتای‌ایرانیش جمشید آموزگاردر تهران‌آغاز شد با اهمیت خاصی یاد می شود . ژنرال «شهوموسی یارادوا» صبح دیروز رابانثار تاج گل برمزار رضاشاه کبیر بنیان گذار ایران نوین آغاز کرد و سپس در ساعت یازده اولین دور مذاکرات او و آموزگار درکاخ نخست‌وزیری آغاز شد.

ناظران ضمن اشاره به اعضای شرکت کننده‌در هیئت های ایران و نیجریه که در مذاکرات‌دیروز حضورداشتند و شامل وزیر نفت، وزیر کشاورزی ، رئیس اداره‌امور آسیائی وزارت‌خارجه نیجریه و از طرف ایران شامل محمد یگانه وزیر امور اقتصادی و دارائی ، احمد علی احمدی وزیر کشاورزی و عمران روستائی ، پرویز مینا قائم مقام رئیس هیئت مدیره‌و مدیر عامل شرکت ملی نفت ایران، منوچهر ظلی معاون سیاسی و پارلمانی وزارت امور خارجه و داریوش بایندر مشاور نخست وزیر بودند عقیده دارند که مذاکرات‌تهران منجر به‌گشودن فصول‌تازه‌ای در همکاریهای اقتصادی، فنی و سیاسی ایران و نیجریه خواهد شد. در پایان‌مذاکرات دیروز که در آن ریاست‌هیات های ایران و نیجریه‌رانخست وزیران دو کشور به عهده داشتند گفته‌شد اعلامیه‌مشترکی که در پایان سفر نخست وزیر نیجریه به ایران انتشارخواهد یافت منعکس کننده توافق‌های قابل توجه طرفین خواهد بود.

رادیو لندن دیشب در مورد هدف سفر نخست‌وزیر نیجریه به تهران‌گفت نخست‌وزیر نیجریه در تهران با مقامات ایرانی در مورد اجلاس آینده اوپک که‌قراراست درلاگوست پایتخت نیجریه تشکیل شودبه مذاکره خواهد پرداخت . نیجریه یکی از کشور هائی است که دراجلاس قبلی اوپک خواستار افزایش قیمت نفت بود حالا وی میخواهد بداندر اجلاس بعدی اوپک‌چه موضعی را اتخاذ خواهد کرد نخست نیجریه یکی از اعضای اوپک است ، در ضمن یکی از با نفوذترین کشور های افریقا نیز بشمار میرود باین ترتیب انتظار میرود که در طول‌اقامت وی در تهران میان وی‌ومقامات ایرانی‌درمورد دو منطقه‌بحرانی افریقا مذاکراتی نیز صورت گیرد درگذشته بغیر ازارتباط از طریق اوپک هر دو عضوآن هستند ایران و نیجریه چندان ارتباطی با یکدیگر نداشتند ، سفر نخست‌وزیر نیجریه به تهران بمنزله‌تلاشی است‌برای برقراری ارتباط تازه‌ای میان دو کشور .

آموزگار: ایران خواستار استقرار حکومت اکثریت در رودزیا است

دیشب از طرف جمشید آموزگار نخست‌وزیر ضیافتی به‌شام بافتخار «شهوموسی‌یار آدوا»نخست‌وزیر نیجریه‌ترتیب یافت ، که در آن عده‌ای از شخصیت های مملکتی حضور داشتند . در سر میز شام جمشید آموزگار نخست‌وزیر ضمن نطقی گفت :

آقای نخست وزیر

ما امشب در اینجا گرد آمده‌ایم تا دیدار شما را از کشورمان گرامی بداریم و به آن عالیجناب و همکاران عالیقدرتان بمناسبت حضور در این جمع خوش آمد بگوئیم .

امروز نیجریه نه تنهادر آفریقا بلکه در سراسرجهان از موقع مهمی برخوردار است و این واقعیت که از هر چهار آفریقائی یک نفر نیجریه‌ای است خود مبین نقش برجسته‌ایست‌که‌نیجریه باید در پهنه گیتی داشته و هم اکنون ایفا میکند .

ایران و نیجریه هرچند از لحاظ جغرافیائی دوراز هم هستند ، لیکن درمقابل بعد مسافت ، علائق‌مشترکی ما را بهم نزدیک میکند ، که از آن جمله معتقدات مذهبی میلیونها نفر ازمردم نیجریه که ازتعالیم‌جاویدان اسلامی پیروی مینمایند .

ایران و نیجریه هر دو در سازمان کشور های صادر کننده نفت (اوپک) عضویت دارند و امروز که قریب هیجده سال از آغاز کار این سازمان میگذرد ، ارزش اوپک نه تنهابعنوان وسیله‌ای برای حفظ منافع تولید کنندگان‌نفت بلکه‌بمثابه عامل موثری برای تفکر و چاره اندیشی در جهت بوجود آمدن یک سیاست انرژی معتبر و عقلائی در سطح جهانی شناخته شده است .

در زمینه امور خارجی، ایران با الهام از شاهنشاه آریامهر ، از سیاست همزیستی مسالمت‌آمیز و همکاری دوستانه با تمام کشورهاصرفنظراز نظام‌های اجتماعی و گرایشهای سیاسی آنان پیروی میکند. این سیاست که بر مبنای احترام متقابل و عدم‌مداخله و همکاری سازنده‌قراردارد، نتایج بسیار رضایتبخشی‌ببار آورده است .

در خاورمیانه بدنبال برقراری گفتگوهای مستقیم بین مصر و اسرائیل،امید است که اختلافات موجود بزودی جای خود را به راه‌حلهائی که مبنای‌استقرار یک صلح عادلانه و پایدار باشد بدهد ، ما بر این عقیده‌ایم که قطعنامه‌های شماره ۲۴۲ و۳۳۸ شورای امنیت همچنان چهارچوب مناسبی برای صلح خواهد بود.

در آفریقا ضمن کوشش برای گسترش پیوندهایمان با کشورهای آفریقائی بر اساس احترام ، تفاهم ، دوستی و همکاری متقابل تا جائی که مقدورو میسر بوده برای کمک‌به برقراری صلح و ثبات و پیشرفت‌آن قاره تلاش کرده‌ایم .

در مورد مسائل مربوط به جنوب آفریقا ، ایران خواستار پایان دادن به تسلط خارجی در نامیبیاو برقراری حکومت اکثریت‌در زیمبابوه و پایان دادن به اجرای سیاست زیان‌بخش تبعیض نژادی در آفریقای جنوبی است .

بقیه در صفحه ٤

تقویم اطلاعات

ساعات شرعی

استخراج دکتر ریاضی کرمانی

دوشنبه - بیست و ششم دی ماه ۲۵۳۶
ششم صفر ۱۳۹۸- شانزدهم ژانویه ۱۹۷۸
اذان مغرب . . . . . ساعت ٦ و۲ دقیقه
اذان صبح (فردا) . . . ساعت ٦و۸ دقیقه
طلوع آفتاب (فردا). . ساعت ۷ و ٤۱ دقیقه
ظهر شرعی (فردا).. ساعت ۱۲ و ٤٥ دقیقه
اذان مغرب (فردا) . . . ساعت ٦و۳ دقیقه

اطلاعات دیپلماتیک

پیام ملک خالد تقدیم شاهنشاه شد

سفر چند ساعته شاهزاده مسعود بن فیصل وزیر امور خارجه عربستان سعودی با وجود کوتاهی زمان آن به عقیده محافل مطلع از اهمیت بسیار زیاد برخوردار بود گفته میشود که در شرفیابی دیروز ظهر وزیر خارجه عربستان بحضور شاهنشاه آریامهر نه تنها مسایل مربوط به مناسبات تهران و ریاض مطرح شد بلکه آخرین‌تحولات خاورمیانه با در نظر گرفتن ابتکارات انور سادات رئیس جمهور مصر و همچنین جنگ «اوگادن»بین سومالی‌واتیوپی نیز باحتمال قوی مطرح شده است. ناظران به بیانات وزیر خارجه عربستان در فرودگاه مهرآباد توجه خاصی میکنند. چه در این بیانات هنگامیکه‌از شاهزاده سعودبن فیصل در مورد مداخلات قدرت های خارجی در جنگ سومالی و اتیوپی و امکان حمله به‌مرز های قانونی سومالی سئوال شد ، وی پاسخ داد:«سومالی و عربستان هر دو عضو اتحادیه عرب هستند واگریک قدرت خارجی به یکی از آنها حمله کند این بدان معنی‌است که بدیگری نیز حمله شده و مسئولیت دفاع مشترک‌برعهده هر دو کشور میباشد.»

شاهزاده سعود بن‌فیصل در قسمت دیگری از بیاناتش در فرودگاه مهرآباد موضع اسرائیل را در قبال مسئله خاورمیانه عاملی معرفی کرد که‌باعث مبهم وتاریک‌شدن راه صلح در منطقه شده است و افزود همه اعراب خواهان برقراری صلح پایدار درمنطقه هستند. از زمان آغاز ابتکار سادات بسوی صلح ، ناظران بین‌المللی متفقا عقیده‌داشته‌اند که حمایت عمومی جهان عرب از اقدامات‌سادات بستگی‌کامل به نظر و عقیده ریاض داردو اگر عربستان حاضر به حمایت از اقدامات سادات شود آن وقت جهان عرب کم و بیش یکپارچه به پشتیبانی ازرئیس جمهور مصرخواهد پرداخت. تاکنون‌عربستان‌در باره‌اقدامات سادات بسیار محتاطانه و محافظه کارانه اظهار نظرکرده ولی بعضی محافل بعید نمی دانند با توجه به تحولات‌چند روز اخیر روز های آینده شاهد روشن‌تر شدن موضع ریاض در قبال سادات و ابتکارات صلح آمیز او باشد.

تقدیم پیام

عباسعلی خلعتبری وزیرامور خارجه عصر دیروز در مورد مسافرت والاحضرت سعود الفیصل وزیر خارجه‌سعودی گفت: وزیر خارجه سعودی برای تقدیم پیام اعلیحضرت ملک خالد به پیشگاه‌شاهنشاه آریامهر به تهران آمد . شاهنشاه نیز نظریات خود را طی پیام برادرانه‌ای برای ملک خالد فرستادند وزیر خارجه‌گفت‌بطورکلی‌برداشت وارزشیابی دو کشوردوست از اوضاع فعلی خاورمیانه و خطرات احتمالی ناشی‌از عدم استقرارصلح یکسان‌است وقرار براین شد که‌دوکشور به تبادل‌نظر بین خوددرآینده ادامه دهند .

اطلاعیه

قابل‌توجه اهالی محترم تهران و حومه که قصد ایجاد ساختمانهای بزرگ دارند

چون تامین نیروی برق ساختمانهای بزرگ

از قبیل آپارتمان های چند طبقه ، پاساژ ها سوپر مارکت ها، بیمارستانها ، سینما و هتلها که سطح زیر بنای بیش ازدو هزار متر مربع‌ویا اینکه بطور مجموع به انشعاب سه‌فاز یکصدآمپر و بیشتر احتیاج دارند نیازمند برنامه ریزی قبلی میباشد بنابراین تقاضا میشود هنگام تهیه طرح‌ونقشه‌ساختمان‌وقبل‌ازآغازعملیات‌ساختمانی در باره میزان نیروی برق مورد نیاز خویش با بخش برق مربوطه که در نقاط مختلف تهران مستقر و مسئول برق رسانی آن میباشدمشورت کنند تا راهنمائیهای لازم بمنظور پیش‌بینی جایگاهی برای نصب تاسیسات برق در نقشه ساختمان در نظر گرفته شود .

یادآور میشود در صورتیکه قبل از آغاز عملیات ساختمانی مقدار برق مورد نیاز برآورد و موافقت این شرکت قبلا اعلام نگردد شرکت برق منطقه‌ای تهران تعهدی برای تامین برق ساختمان پس از خاتمه کار نخواهد داشت .

ضمنا به خریداران ساختمانهای نوسازبزرگ و کسانیکه قصد اجاره اینگونه واحد های ساختمانی را دارند توصیه میشود قبل از خرید بنا از انعقادقرارداد تامین‌برق بین این شرکت و سازنده ساختمان اطمینان حاصل‌فرمایند.

شرکت برق منطقه‌ای تهران

بدینوسیله درگذشت مادر نیکوکار خود حاجیه خانم خانمها دهنادی را باستحضار بستگان محترم و دوستان گرامی می‌رساند مجلس ترحیم از ساعت ۱۵ جمعه سی‌دی ماه درمسجد دهنادی که خود آنمرحومه احداث نموده در قم روبروی بیمارستان نکوئی برگزار خواهد شد .

دهنادی - قاضی دادگستری

دنیای ورزش

شنبه منتشر میشود

کارخانجات پارس الکتریک (شرکت سهامی عام)

جهت توسعه امورفروش‌خود تعدادی ویزیتور با شرایط خوب وحقوق مکفی با مشخصات زیر استخدام می نماید .

۱- تحصیلات لیسانس و دیپلم

۲- سابقه‌کار درفروشندگی لوازم خانگی والکترونیکی

۳- دارا بودن برگ خاتمه خدمت یامعافی دائم

واجدین شرایط به آدرس خیابان آیزنهاور ایستگاه شاوب‌لورنس شماره۵٦۳ مراجعه‌نمایند.

پالتوپوست مینک

مبل استیل

تلویزیون رنگی

اتومبیل اسپرت

سفر به‌هاوائی

انگشتر یاقوت سرخ

قالی بته‌جقه نائین

و

یک میلیون تومان سکه طلا

جوایز داغ داغ

بلیطهای بخت آزمائی مخصوص زمستان

پس‌انداز و وام مسکن اکباتان

آگهی

برای اطلاع داوطلبان عضویت در هیئت مدیره شرکت پس‌انداز و وام مسکن اکباتان

نظر به ماده ٤۱ اساسنامه شرکت پس انداز و وام مسکن اکباتان و با توجه‌باینکه جلسه مجمع عمومی‌عادی شرکت در خردادماه ۲۵۳۷ تشکیل خواهد گردید و در جلسه مزبور انتخاب هیئت مدیره دردستورجلسه قرار خواهدگرفت‌بنابراین‌بدینوسیله باطلاع کلیه دارندگان سهام الف شرکت که حائز شرایط مندرج در ماده ٤۰ اساسنامه شرکت بوده و داوطلب عضویت در هیئت مدیره باشند میرساند که تا ظرف دوماه از تاریخ انتشار این آگهی به اداره مرکزی شرکت(خیابان کریم‌خان‌زند نبش مدیری) مراجعه‌وفرم مخصوص داوطلبان راتکمیل و به‌شرکت‌تسلیم نمایند .

برنامه پیشرو

خود را با بهره بیشتر در سود سهام مشارکت در مشارکت سازید

همراه

با افتتاح حساب پس انداز در

پس انداز و وام مسکن اکباتان

ضمن دریافت بالاترین رقم بهره ونیز مشارکت در سود اضافی سهام میتوانید بروشنی آینده خود بیشتر امیدوار باشید.

اکباتان

- بسپرده‌های ثابت ومدت دار ۱۱٪ بهره
- به‌پس اندازهای غیروامخواه عادی ۹٪ بهره
- به‌پس اندازهائیکه یکسال مالی نزدشرکت باقی بماند صرف نظراز بهره مربوط ۱/۵ هم ازسود اضافی سهام پرداخت خواهدکرد .

پس انداز در اکباتان پرسودتر است.

کریمخان زند نبش مدیری تلفن ۸۳۵۸۰۱۹

امیرآباد شمالی - روبروی سه‌راه فرح زاد تلفن ٦٥۰٥۸٤

پس انداز و وام مسکن اکباتان

نمونه

جناب آقای مهندس مجید اردلان

بانهایت تاسف مصیبت وارده رابه جنابعالی‌و خانواده محترمتان تسلیت عرض مینمائیم.

اهواز -کارگاه کریت کمپ، شرکت‌ملی ساختمان

جناب آقای مهندس مجید اردلان

درگذشت پدر گرامیتان رابه آنجناب و بازماندگان صمیمانه تسلیت عرض مینمائیم.

اهواز : کارگاه شرکت نفت «اسکو» شرکت ملی ساختمان دارگادرس