اطلاعات

۲۴ صفحه

یکشنبه ۲۵ دی ماه ۲۵۳۶ ـ شماره ۱۵۵۱۳ تکشماره ۱۰ ریال

اسرائیل باروش خود باد میکارد و توفان درو میکند

بن بست فاجعه آمیز مذاکرات مصر و اسرائیل جهان را نگران داد

سادات: من استعفا میکنم!

وزیر بهداری و بهزیستی

خدمات دندانپزشکی جزو مزایای بیمه میشود

- دندانپزشکان مشمول طرح کارانه خواهند شد
- دانشکده دندانپزشکی جدید تاسیس خواهد شد

در صفحه ٤ ستون دوم

مسابقه های فوتبال جام جهانی آرژانتین

ایران باهلند، پرو واسکاتلند هم گروه شد

نظر فدراسیون فوتبال درمورد اختلاف با تلویزیون

در صفحه ٤

هواشناسی :

امشب سرد ترین شب تهران خواهد بود

در صفحه ٤

تظاهرات وسیع در قم

در صفحه ٤

★ امید به توافق با اسرائیل ندارم واز روش امریکا هم نگرانم

★ به اسرائیل امنیت و حقانیت دادم و در عوض هیچ چیز نگرفتم

در صفحه ۲ ستون اول

نرخ جدید تاکسی سرویس تعیین شد

★ ورودیه تاکسی‌سرویس ۵ ریال است و در هر کیلومتر یك ریال از مسافر دریافت میشود

درصفحه ۲۳ ستون دهم

انور سادات

به‌علت حوادث روزهای ۲۱ و ۲۴ دیماه در تهران

دوره لیسانس دانشگاه صنعتی آریامهر تعطیل شد

در صفحه ۳ ستون دهم

ربانی برای شوروی در ایران جاسوسی میکرد

ربانی در دادگاه گفت : من خود را جاسوس نمی‌دانستم بلکه « سفیر حسن نیت» بودم !

ربانی چگونگی ارتباط خود را با عوامل شوروی شرح داد

ربانی: من در پس دادن طلا های ایران که در شوروی بود نقش مهمی داشتم !

ربانی چگونه به مسکو دعوت شد واز چه راهی خود را به پایتخت شوروی رساند

در صفحه ٤

علی‌نقی ربانی (نفر سمت چپ) که باتهام جاسوسی برای شوروی در دادگاه تجدیدنظر نظامی محاکمه میشود در دادگاه از خود دفاع کرد. در روی میز اسناد ومدارکی که ماموران ازمنزل وی بدست آورده‌اند دیده میشود. در صفحه ٤ ستون پنجم

نامه طرفداران حقوق بشر در ایران

در مذاکرات وزیر خارجه با دبیرکل سازمان ملل متحد مورد گفتگو قرار گرفت

★ وزیر خارجه : به نام حقوق بشر با حقوق انسانی زنان مخالفت میکنند

★ نغمه‌های مخالف برای رعیت درآوردن دهقان آزاد است

تهران ـ خبرگزاری پارس ـ پانا ـ آقای عباسعلی خلعتبری وزیر امور خارجه امروز دریك گفتگوی اختصاصی باخبرگزاری پارس درباره حقوق بشر ونامه‌ای که گروهی بعنوان طرفداران حقوق بشر برای دبیرکل سازمان ملل متحد فرستاده‌اند توضیحاتی در اختیار «پانا» قرارداد. وزیر امور خارجه در آغاز تاکید کرد که در جریان دیدار دبیرکل سازمان ملل متحد از کشورمان آقای والدهایم در باره حقوق بشر باما گفتگوئی نداشته است اما گروهی که خود را طرفدار حقوق بشر معرفی کرده‌اند نامه‌ای بوی نوشته و درخواست ملاقات با دبیرکل سازمان ملل متحد را کرده بودند آقای کورت والدهایم ضمن دریافت نامه این عده از پذیرفتن آنها خودداری کرد. آقای خلعتبری افزود که دبیر کل سازمان ملل متحد درباره این نامه و تقاضای این عده بامن گفتگو کرد ولی خیلی

بقیه در صفحه ٤

از گذر اتومبیل‌های مسافربر شخصی جلوگیری می‌شود ؟

ترافیک فشرده تهران وسنگینی روز به روز آن، باردیگر راهنمایی ورانندگی رابه این فکر انداخته که از کار اتومبیل های شخصی مسافربر جلوگیری کند. دراین زمینه ونیز در مورد تاکسی سرویس های تهران، دو گزارش کوتاه داریم که در صفحه ۵ چاپ شده است.

بعداز «داوینچی» اینك «رامبراند»

سریال های تازه تلویزیون، خبرهای هنری و شرح کامل برنامه های امروز و فردای تلویزیون در صفحه ۲۰ چاپ شده است.

مخالفت آمریکا با شرکت کمونیستها در کابینه‌های اروپای غربی

تفسیر های سیاسی‌روز و بررسی رویداد های جهان‌سیاست رادر صفحه ۸ مطالعه فرمائید.

فیلم‌های قدیمی باز می‌گردند

صفحه ۱۷ امروز اختصاص به مطالب مربوط به سینما دارد، دراین صفحه ضمن خبرهایی از تازه های جهان سینما، فیلم های قدیمی که باردیگر روی اکران خواهند آمد، بررسی شده است.

اسم بی‌مسمای قهوه‌خانه را تغییر دهید

در صفحه ۹ امروز که به مطالب مربوط به اصناف اختصاص یافته، گزارشی از وضع قهوه‌خانه ها، بازار لوازم خانگی، دردل کیف فروشان تهرانی ودیگر مطالب مربوط به اصناف چاپ شده است.

... وسرانجام همسرم را طلاق دادم

سومین بخش از یاورقی «افسون شده‌ی شاهزاده مارگارت» خاطرات پیتر تاونزند، در صفحه ۱۶ چاپ شده است.

نمایشگاه مبلیران، گروه تولیدی کورش، درمحل کارخانه کیلومتر جاده مخصوص کرج

meubliran مبلیران

تالار رودکی

اپرای تریستان وایزولده

یك اجرای اضافه

اپرای تریستان وایزولده علاوه بر اجرا های اعلام شده (۲۰ و ۲۴ دی) در ساعت ۸ بعد از ظهر روز دوشنبه ۲۶ دی ۲۵۳۶ نیز اجرا خواهد شد.

بلیت های این اجرا در گیشه‌ی تالار رودکی به فروش میرسد.

شرکت خانه سازی ایرداك ـ تبریز در اجرای اصل چهارم انقلاب شاه و ملت بدون دریافت کمك از دولت موجودیت خود را حفظ و از تعطیل کارخانه جلوگیری کرده است.

آقای دیتمار کلازون مدیر عامل شرکت خانه سازی ایرداك ـ تبریز در زمینه مشکلات و نارسائیهائی که از بدو تاسیس شرکت با آن مواجه بوده مصاحبه‌ای با گزارشگر اطلاعات بعمل آورد واعلام داشت که با تصمیم اخیر دولت در واگذاری پروژه خانه‌سازی به تعهدات خود بموقع اقدام خواهیم کرد.

شرح در صفحه ۱۷

آگهی نام‌نویسی کلاسهای آزاد رادیو تلویزیونی دانشگاه رازی

در صفحه ۱۶

دارپست فلزی نصب فوری کرایه و فروش تلفن ۳۵۷۶۱۸ نورهاشمی

در مراسم گشایش شعبه بانك فرهنگیان ایران درجیرفت

آقای مهدی رضامند معاون مدرسه راهنمائی کورش ضمن ایراد سخنرانی پرشوری، آمادگی قاطبه فرهنگیان ایران را برای جانبازی در راه اجرای اصول مقدس انقلاب شاه وملت اعلام داشت. شرح در صفحه آخر

شعبه بانك فرهنگیان ایران در جیرفت بنام نامی شاهنشاه آریامهر توسط آقای میرمطهری فرماندار این شهرستان افتتاح شد

در مراسم گشایش شعبه بانك فرهنگیان ایران، آقای سیدمهدی یزدی میرمخلصونی مسئول حزب رستاخیز ملت ایران ورئیس آموزش و پرورش جیرفت، مراتب سپاس قلبی و حق شناسی عمیق فرهنگیان رابه خاکپای مبارك شاهنشاه آریامهر تقدیم داشت.

دراین مراسم یک گلدان نقره و سبد گل زیبائی ازطرف فرهنگیان جیرفت توسط آقای سید مهدی یزدی میرمخلصونی به آقای عنایت‌الله شریفی رئیس شعبه بانك فرهنگیان ایران در جیرفت اهداء شد.

شرح در صفحه آخر

با نهایت تاسف وتاثر درگذشت نابهنگام جناب آقای الحاج دکتر قاسم آراد استاد دانشگاه آذرآبادگان را به اطلاع عموم می‌رساند. مجلس ترحیم آنمرحوم روزدوشنبه ۲۶ دیماه ۲۵۳۶ از ساعت ۳ونیم تا ۵ونیم بعداز ظهر در مسجد آیت‌اله شهیدی درتبریز برگزار می‌شود.

خانواده آراد و خانواده‌های وابسته

آگهی استخدام

نیروی هوائی شاهنشاهی تعدادی غیرنظامی را در تخصص های مشروحه زیر باحقوق مکفی ومزایای قابل توجه بهمکاری دعوت مینماید

شرح در صفحه ۹

اطلاعیه

بانك صادرات ایران

بدینوسیله باطلاع میرساند شعبه بانك صادرات ایران درآتن افتتاح و شروع بکار نموده است.

جهت انجام هرگونه معاملات ارزی و بانکی به آدرس ذیل مراجعه فرمائید.

BANK SADERAT IRAN
Athens Branch
25-29 Panepistimiou Str.
P.O. Box 2308
Athens, Greece
Telex: (21) 8385 SABK GR
Telephones: 3249.531-3249.577-3249-586
Cable: SADERAT BANK

از کلیه دوستان و آشنایان واقوام که‌درمرگ جانگداز فرزندم علیرضا هادیخان تهرانی بامن‌و خانواده‌ام در تمام مراسم همدردی کرده‌اند بدین وسیله تشکر مینمایم وسعادت و سلامت همگی را ازخداوند متعال آرزودارم.

اکبر هادیخان تهرانی

خانواده محترم ناصر ناصری مقدم

درگذشت پدر گرامیتان را ازصمیم قلب تسلیت میگویم

حاجی نیما

جناب آقای بهرام پورجاماسب
مدیریت محترم شعبات بانك صادرات ایران

درگذشت مادر گرامی راتسلیت عرض مینمائیم.

مدیر عامل وکارکنان شرکت ماسه بلوچستان‌زاهدان

جناب آقای بهرام پورجاماسب
مدیریت محترم شعبات بانك صادرات ایران

درگذشت مادر گرامی راتسلیت عرض مینمائیم.

مدیر عامل و کارکنان شرکت بنداد زاهدان

جناب آقای بهرام پورجاماسب
مدیریت محترم شعبات بانك صادرات ایران

درگذشت مادر گرامی راتسلیت عرض مینمائیم.

مدیر عامل و کارکنان شرکت فوج، زاهدان

جناب آقای بهرام جاماسب
مدیریت محترم شعبات بانك صادرات ایران

درگذشت مادر گرامی راتسلیت عرض نموده بقای‌عمر شما را ازخداوند خواستاریم.

زاهدان : عبدالنبی شیرویس وبانو

ن م و ن ه

درآستانه تشکیل کمیته سیاسی مشترک مصر واسرائیل

سادات اعلام کرد که دیگر امیدی به صلح ندارد

قاهره - خبرگزاری فرانسه - پرزیدنت انورسادات برای نخستین‌بار پس‌از دیدار از اورشلیم سیاست مناهم‌بگین رادر مورد مسئله خاورمیانه بشدت محکوم کرد و گفت به‌هیچ‌وجه امیدی ندارد که مصر و اسرائیل درباره اصول یک صلح کلی بتوافق برسند چراکه بگین در پاسخ ابتکار های صلح وی چیزی نداده و گذشتی نکرده است .

رئیس جمهوری مصر کمیک روز قبل ازآغاز کار کمیسیون مشترک سیاسی دوکشور بمپرسش های هفته‌نامه «اکتبر» پاسخ میداد گفت من‌اکنون صریحا میگویم مطلقا امیدی ندارم که کمیسیون سیاسی بتواند اعلامیه‌ای درباره اصول صلح خاورمیانه که مورد قبول اعراب باشد انتشار دهد. سادات اضافه کرد پس‌از اینهمه تلاش، بگین هیچ‌چیز بمن نداد واین من‌بودم که‌همه چیز باو دادم . من باو امنیت دادم، حقانیت دادم ، امادر عوض چیزی بدست نیاوردم .

سادات ضمن اشاره بدورانی کمبگین رهبری چریک های‌ضدانگلیسی رادر فلسطین بعهده داشت گفت میخواهم با صراحت وبی‌آنکه دیگران رابرسر خشم‌آورم سخن‌بگویم. ابتکار صلح من هتل «داودشاه» در اورشلیم نیست که بگین دردوران جوانی بعنوان اعتراض علیه حضور انگلیسی ها آنرا منفجر ساخت اونمی‌تواند این ابتکار صلح رابی‌آنکه خود و دیگران را نابودسازد منفجر کند .

دراین شرایط ماچاره‌ای نداریم جزآنکه تاکتیک خود رادربرابر اسرائیل‌عوض کنیم‌و اسرائیل سرانجام روزی‌ازاینکه باردیگر تخم کینه درمنطقه پراکنده است پشیمان خواهد شد .

هشدار

رئیس جمهوری مصر بشدت به‌اسرائیل هشداردادو تاکید کردکه‌تحمل و بردباری و آرزو هایش برای یک صلح پایدار ممکن است خیلی زودبرای یهودیان نتایج معکوس ببار آورد و این برای اسرائیل یک فاجعه بزرگ خواهد بود چرا که شکاف کینه رانمی‌توان حتی باگذشت قرن‌ها پرکرد .

پرزیدنت سادات خطاب به نخست وزیر اسرائیل‌گفت: اقای بگین نمی‌توانید در ابتکاری کمبرای برقراری صلح به خرج‌دادم خرابکاری کنید. این‌ابتکار هتل «داود شاه»نیست. من‌دست صلح بسوی بگین دراز کردم امادر عوض هیچ‌چیز بدست نیاوردم. تاآنجا که‌امکان داشت ازهیچ تلاشی درراه صلح فرو گزار نکردیم و بی‌شک بازنده بزرگ در این‌ماجرا اسرائیل است .

اسرائیل اکنون همان شعارهای گذشته را بمیان کشیده تاابتکار صلح مارا وارد یک دوران تسلسل و پایان ناپذیر کند. اسرائیل میگوید به‌امنیت نیاز دارد و برای رسیدن باین هدف باید «کلن» های مسلح‌درداخل سرزمین دیگران مستقر سازد. این راه‌حل قابل قبول نیست ومفهوم آن بازگشت به‌همان سیاست قدیمی برای نخواستهای اسرائیل است وباردیگر تاکید می‌کنم کماهرگز بهچنین راه‌حلی تن‌در نخواهیم داد .

تضمین‌ها

سادات گفت اسرائیل اکنون «باده میگارد و بی‌شک چیزی جز «طوفان» درو نخواهد کرد .

رئیس جمهوری مصر سپس تضمین هائی را که حاضر است بکشور یهود بدهد باین شرح برشمرد :

۱- ایجاد مناطق خلع سلاح شده در دو طرف مرزها با توجه به‌کمی وسعت خاک اسرائیل .

۲- تاسیس سیستم‌های اعلام خطر پیشرفته بدون آنکه حتی یک سرباز اسرائیلی‌درخاک مصر حضورداشته باشد و بالعکس .

۳- ایجاد مناطقی که باید تسلیحات محدودی درآن مستقر شود .

۴- محدود کردن نیروهای حاضر در منطقه کمباید کمیسیون نظامی درباره چگونگی آن تصمیم گیرد .

۵- حضور نیروهای فوق‌العاده بین‌المللی درمرزها حتی در شرم‌الشیخ بدون آنکه حتی یک سرباز اسرائیلی دراین مرزها حضور داشته باشد .

۶- خلیج عقبه جزء آبهای بین‌المللی بوده و برای رفت و آمد کشتی‌ها باز خواهد شد .

۷- یک کمیسیون مختلط مصر و اسرائیل زیرنظارت سازمان ملل متحد تشکیل شود و اعضای این کمیسیون بطور مرتب در «الحریش» و «مئرسبعه» با یکدیگر دیدار کنند .

اظهارنظر ناظران

ناظران سیاسی در قاهره اظهار عقیده می‌کنند که هدف سادات از جمله به‌سیاست بگین آخرین تلاشی‌است که رئیس جمهوری مصر برای شکست بن‌بست مذاکرات مصر و اسرائیل به‌آن متوسل شده است اخطار رئیس جمهوری مصر به‌اسرائیل ۲۴ ساعت قبل از آغاز کار کمیسیون سیاسی در اورشلیم نمودار نگرانی شدید وی از شکست تلاش‌های صلح او است که بادیدار ازاورشلیم آغاز شد وکشورهای تندرو عربی را علیه وی برانگیخت. متن مصاحبه سادات قبل‌از آنکه در هفته‌نامه اکتبرمنعکس شود بوسیله خبرگزاریهای بین‌المللی به سراسر جهان مخابره شد .

رئیس جمهوری مصر از اینکه اسرائیل به ابتکار صلح‌او پاسخ مساعد نداده است سخت خشمگین است و برای آخرین‌بار به اسرائیل اخطار کرده است‌که‌درصورت شکست مذاکرات کمیسیون سیاسی دیگر راه بازگشت‌باقی نخواهد ماند .

وحشت در اسرائیل

سخنان سادات محافل سیاسی اورشلیم را سخت دچار وحشت کرده است انتظار میرود اسرائیل همین امروز عکس‌العمل شدید از خود نشان دهد .

آگاهان سیاسی در اورشلیم اظهار داشتند سخنان سادات به هفته‌نامه «اکتبر» خشن‌ترین بیانات رئیس جمهوری مصر علیه اسرائیل پس از دیدار از اورشلیم بوده است .

بلافاصله پس‌از پخش مصاحبه رئیس جمهوری مصر مناهم‌بگین، موشه‌دایان وزیر خارجه وویزمان وزیر دفاع اسرائیل را به‌دفتر کارخود فراخواند ومدتی‌درباره آخرین تحولات اوضاع باآنها به‌گفتگو پرداخت.

از سوی دیگر پرزیدنت سادات ضمن پیامی نگرانی شدید خودرا از روشی که امریکا در قبال ابتکار های صلح او در خاورمیانه پیش گرفته به‌ملک حسین اطلاع داده است .

رئیس جمهوری مصر گفته است که احساس می‌کند دولت امریکا می‌خواهد در نتایج دیدار او از اورشلیم خرابکاری کند .

سادات درپیام خود تاکید کرده است که‌دولت‌امریکا نمی‌خواهد اسرائیل را برای قبول شرایط مصر زیرفشار قرار دهد وملک حسین این مطلب را به اطلاع کارتر رسانده است .

احتمال استعفاء

سادات در مصاحبه با هفته نامه اکتبر یک بار دیگر به موضوع «احتمال استعفای» خود اشاره کرد.

سادات دو روز پیش در مصاحبه‌ای با «جروزالم پست» چاپ اسرائیل گفت ممکن است در صورت شکست ابتکارش استعفا کند و در آن صورت جانشین وی تصمیم خواهد گرفت بااسرائیل چگونه مقابله کند.

سادات به هفته نامه اکتبر گفت که استعفای او در صورت شکست تلاشهای جاری چندان بعید نیست.

هشدار سادات دراسرائیل وحشت ایجاد کرد

رئیس جمهوری مصر:

من به اسرائیل امنیت و حقانیت دادم و در عوض هیچ چیز بدست نیاوردم

★

من به‌هیچوجه امید ندارم که با اسرائیل بتوافق برسم

موارد اختلاف مصر واسرائیل

• سادات به‌اسرائیل هشدارداد که‌شکست ابتکاراو برای‌اسرائیل یک‌فاجعه‌خواهد بود
• سادات: اسرائیل «باد» میکاردوچیزی جز «طوفان» درو نخواهدکرد
• سادات نگرانی خود رااز روش امریکانیز اعلام کرد

در پی اخطار شدید سادات به اسرائیل :

وزیر خارجه امریکا سفر خودرا به‌اورشلیم به‌تعویق انداخت

سایروس‌ونس وزیرخارجه آمریکا در نطقی در اجلاس مسائل‌جهانی «لوس‌آنجلس» گفت: شکست تلاشهای‌صلح بین مصر و اسرائیل‌رنجش خاطر شدیدی بین مردم این دو کشور را موجب‌خواهد شد و صلح جهان بمخاطره خواهد افتاد . ونس روی میز خم شده است تانامه‌ای را که یکی از حضار در جلسه ارائه‌داده‌است قرائت کند این اجلاس چند ساعت پیش ازتعویق مسافرتونس به‌اورشلیم برگزارشده‌است.

★ **با تعویق سفر وزیر خارجه امریکا به اورشلیم که۹۰ دقیقه پیش‌از آغاز این سفر صورت‌گرفت‌باحتمال زیادتشکیل کمیسیون سیاسی مصر و اسرائیل نیز بتعویق افتاده است**

واشنگتن ، اسوشیتدپرس- در پی اخطار شدید سادات‌به اسرائیل،سایروس ونس وزیر امورخارجه‌امریکابطور ناگهانی تصمیم گرفت که سفر خودرا باورشلیم بتعویق اندازد.

سخنگوی وزارت امور خارجه امریکا، ضمن صدور اعلامیه کوتاهی خاطر نشان کرد که سفر سایروس ونس باورشلیم بعلت آن که گفتگو های مصر واسرائیل در باره کار کمیسیون سیاسی‌مشترک آنها بتوافق نرسیده، بتعویق افتاده‌است. هنوزمعلوم نیست که موعدآتی‌این سفر چه وقت خواهدبود اما مقامهای‌امریکائی ابراز امیدواری می کنند که اختلافهای مصر و اسرائیل‌در بارهبرنامه کار کمیسیون‌بزودی حل وفصل شود.

اعلامیه وزارت‌امور خارجه امریکا۹۰ دقیقه پیش ازعزیمت سایروس ونس که قرار بود ازپایگاه هوائی اندروز واقع در نزدیکی واشنگتن صورت بگیرد صادر شد، و تصمیم وزیر امور خارجه امریکا در مورد تعویق این سفر بطوری ناگهانی بود که عده‌ای از دستیاران خود او نیز از آن آگاه نشده بودند ودر پایگاه هوائی «اندروز» انتظار سایروس‌ونس را می کشیدند تا اورا بدرقه کنند.

در اعلامیه وزارت امور خارجه گفته شده است که تصمیم سایروس ونس پس‌از گفتگوی تلفنی او با پرزیدنت کارتر گرفته شده است.

در این اعلامیه همچنین خاطر نشان شده است که : ماامیدواریم‌برنامه کارکمیسیون سیاسی مشترک بزودی مورد موافقت نمایندگان مصر و اسرائیل قرار گیرد تا وزیر امور خارجه امریکا بتواند بزودی برای شرکت در این کمیسیون باورشلیم پروازکند. سایروس ونس قرار بود در سفربه‌اورشلیم‌حامل‌پیشنهادهائی برای رهبران اسرائیل باشد کمابقبول آنهاگفتگوهای صلح بین مصر واسرائیل را از بن‌بست خارج کند.

تعویق احتمالی

هنوز گزارش رسمی درباره تعویق تاریخ تشکیل کمیسیون سیاسی مصر واسرائیل‌مرکب از وزیران خارجه دو کشور ووزیر خارجه امریکا نرسیده است ولی استنباط مفسران‌این است که با تعویق سفر ونس به اورشلیم ، به احتمال زیاد این کمیسیون نیز در تاریخ معین تشکیل نخواهد شد.

۲۴ ساعت

واشنگتن - خبرگزاری فرانسه- وزارت امور خارجه امریکا ساعت ۸ امروز بوقت تهران اعلام کرد که تعویق‌سفر سایروس‌ونس به اورشلیم دست کم بیست و چهارساعت خواهد بود.

در اعلامیه قبلی که در باره تعویق‌وزیر امور خارجه‌امریکا منتشر شده است تعویق سفر ونس اعلام نشده بود.

وزیر خارجه مصر

طبق ترتیباتی‌که قبلاپیش‌بینی شده‌است باید موشه دایان و محمد کامل وزیران خارجه اسرائیل و مصر روز دوشنبه ۶فردا-باشرکت سایروس‌ونس وزیرخارجه امریکا مرحله‌جدید مذاکراتشان رادر بیت المقدس آغاز کنند، اما آخرین گزارش ها حکایت‌ازاین دارد که مصر ظاهرا تصمیم‌گرفته است‌فرستادن وزیر خارجه‌اش‌را به اسرائیل بتاخیر اندازد.

کارتر شکست مذاکرات مصر واسرائیل را ضربت سهمگینی بر پیکر صلح جهان خواند

★ **کارتر گفت که برای جلوگیری از شکست کامل مذاکرات مصر و اسرائیل‌میانجی‌گری خواهد کرد .**

واشنگتن - یونایتدپرس- جیمی کارتر رئیس جمهوری آمریکا هشدار داد که اگر ابتکار های انورسادات‌برای برقرار کردن صلح در خاورمیانه با شکست روبرو شود ضربتی بسیار سخت‌بر صلح جهان واردخواهدآمد.

رئیس‌جمهوری‌آمریکاگفت ما برای مذاکراتی که (بین مصر و اسرائیل) در بیت - المقدس انجام خواهد گرفت اهمیت زیادی قایل هستیم . من عقیده دارم‌که‌اگرمذاکرات و کوشش های جاری برای حل مسائل خاورمیانه که حاصل ابتکار های رئیس جمهوری مصر است‌باشکست وبن‌بست روبرو شودضربتی سهمگین بر پیکر صلح جهان وارد خواهد آمد و بهمین دلیل است که آمریکا تصمیم دارد در هرجا که بتواند از میانجیگری کردن بین‌مصر و اسرائیل دریغ نکند و آنها را برای رسیدن‌به‌تو فق های جدی یاری دهد .

کارتر اضافه کرد : من واقعا نمی‌توانم تصور کنم‌که مناهم‌بگین نخست‌وزیر و سایر رهبران اسرائیل‌صرفابخاطر اختلافات ناشی از استقرار کوچ‌نشینان یهودی‌دراراضی اشغال شده صحرای سینا بخود اجازه دهند که شاهد شکست خوردن مذاکرات اساسی اسرائیل‌و مصرباشند.

رئیس جمهوری آمریکا بهر حال تاکید کرد کمسئله حضور کلنی های حاضر و آینده یهودیان اسرائیلی در صحرای سینابزرگترین‌مانعی است که‌راه‌پیشرفت‌مذاکرات دوجانبه مصر و اسرائیل‌را سد کرده است .

اخطار شدید عرفات به کسانی که می توانند بدون شرکت فلسطینی ها صلح برقرار کنند

بیروت - آسوشیتدپرس - نهضت فدائیان فلسطین با زبان تفنگ و آتش گلوله به هرکجا که بکوشد . بدون مشارکت و رضایت مردم فلسطین راه حلی را برای برقراری صلح در خاورمیانه تحمیل کنند . جواب خواهد داد.

این هشدار محاصل سخنانی است که یاسر عرفات رئیس سازمان آزادی بخش فلسطین عنوان کرده است .

عرفات در سخنرانی خود چندین‌بار تاکید کرد که بدون به حساب آوردن فلسطینی ها هیچ صلحی درخاورمیانه برقرار نخواهد شد . من می خواهم‌به کسانیکه‌در قاهره و بیت‌المقدس در کمیته‌های مشترک (مصر و اسرائیل) می‌نشینند و با یکدیگر گفتگو می‌کنند بفهمانم که بدون بحساب آوردن‌اراده و تمایلات ملت فلسطین هرگز نخواهند توانست صلحی را که درپی آن هستند در خاورمیانه برقرار کنند .

عرفات قدرتهای عرب شرکت کننده در کنفرانس اخیر طرابلس ، یعنی رهبران لیبی ، سوریه، عراق ، یمن جنوبی و سازمان آزادی بخش فلسطین را که جناح تندرو دنیای عرب از آنها تشکیل شده است بگرمی مورد ستایش قرار داد و آنهارا موج غران و دمانی‌وصف کرد که میروند تا بزودی توطئه‌گران را تار و مار کنند و دیر یازود شرف‌و حیثیت ملت عرب را باز گردانند .

یاسر عرفات در پایان گفت : ما فلسطینی ها به حکم تقدیرمان باید نبرد کنیم .

چندساعت پس‌از آغاز جنگ تبلیغاتی مصر علیه اسرائیل

نخست‌وزیر اسرائیل از سادات تقاضای آتش‌بس کرد

بیت‌المقدس - آسوشیتدپرس - در پی مصاحبه شدیداللحن سادات با هفته‌نامه اکتبر مناهم بگین نخست وزیر اسرائیل امروز پیشنهاد کرد که مصر و اسرائیل برای ختم نبرد کلماتی که علیه یکدیگر برپا کرده‌اند آتش‌بس بدهند و رهبران دوطرف از عنوان کردن اظهارات و نشر اعلامیه های علنی که در آنها هر طرف زبان به نکوهش طرف دیگر می‌گشاید خودداری کنند.

بگین پس از ملاقاتی که با اعضای هیئت نمایندگی اسرائیل در مذاکرات کمیته های نظامی و سیاسی مشترک مصر و اسرائیل داشت ، ضمن سخنانی‌که از رادیو پخش شد اظهار داشت : سادات آنچه راکه دلش می‌خواست برزبان رانده است ، ولی من تصمیم دارم که از درگیر شدن در یک جروبحث تازه برسر اظهاراتی که رئیس‌جمهوری مصربرزبان رانده است خودداری خنم.

بگین گفت : ما صرف نظر از همه چیز نباید فراموش کنیم که با مصر درحال انجام دادن‌مذاکرات مستقیم هستیم، پس‌بگذارید که شانس دیگری به این مذاکرات بدهیم و از مصر بخواهیم که تقاضای ما را برای متارکه کردن جنگ کلمات دوکشورقبول کند.

نخست وزیر اسرائیل سپس بار دیگر از طرح صلحی که به مصر پیشنهاد کرده ولی از طرف سادات رد شده است دفاع کرد و گفت : ما طرحی برای برقراری صلح‌در خاورمیانه پیشنهاد کرده‌ایم که به‌هر کس که آن را نشان دادیم اعتراف کرد که این طرح اساس عادلانه‌ای برای مذاکرات مصر و اسرائیل است و بنابر این اکنون نیز تصمیم داریم که روی این طرح‌و برای قبولاندن آن پافشاری کنیم .

در خشونت‌های سیاسی ترکیه ٤ تن دیگر کشته شدند

استانبول- آسوشیتدپرس بنابراعلام پلیس ترکیه طی ۴۸ ساعت اخیر سه‌دانشجو و یک کارگر در حوادث خشونت‌بار سیاسی ترکیه جان خود را از دست دادند.

ازسوی دیگر براثرپرتاب یک بمب بیک مرکزفرهنگی آنکارا سه تن بشدت زخمی شدند . بمب از ناحیه‌افراد ناشناس به این ساختمان که در نزدیکی پارلمان‌ترکیه قرار دارد پرتاب شد و این بنای سه طبقه را نابود کرد . علاوه بر آنکاراانفجار های دیگری در سایر شهر های ترکیه صورت گرفت.

ضمن مذاکره بارهبران شوروی

بومدین موفق شد پشتیبانی کامل شوروی راازتندروهای عرب بدست آورد

مسکو - خبرگزاری فرانسه- حواری بومدین رئیس جمهوری الجزایردیروز پس از دیدار از شوروی به یوگسلاوی رفت‌وبا مارشال تیتو رئیس جمهوری این کشور نیز ملاقات کرد .

بطوریکه بعضی منابع در مسکو خبرداده‌اند چنین‌بنظر می‌رسدکه بومدین نتوانسته است با لئونید برژنف رهبر حزب کمونیست وصدرهیئت رئیسه شورایعالی اتحاد شوروی ملاقات کند .

این منابع اضافه کرده‌اندکه برژنف کماکان‌بیمار وبستری است .

تاس دیروز درباره سفر بومدین به مسکو خبری منتشر کرد که در آن گفته شده است‌که رئیس‌جمهوری الجزایر و رهبران اتحاد شوروی در محیطی سرشار از اعتماد متقابل و توام با روح‌دوستی وتفاهم‌بایکدیگر درباره مسائل خاورمیانه و پاره‌ای از دیگر موضوعات مهمی‌که‌موردعلاقه دوکشور است مذاکره کردند. تاس اضافه کرده است‌که الجزایر و شوروی نظرات مشترکی در باره مسائل خاورمیانه و آفریقا دارند .

اعلامیه مشترک رهبران شوروی و الجزایر عصر دیروز، چند ساعت پس از آنکه بومدین مسکورا بقصد یوگسلاوی ترک گفته بود انتشار یافت. بومدین پس‌از دیدار از ۹ کشور عربی و فراهم کردن مقدمات آشتی سوریه وعراق به مسکورفت دیپلماتهای الجزایری که در مسکو بسر می برند بعدا به خبرنگاران اظهار داشتند که مذاکرات بومدین و رهبران شوروی در محیط بسیار دوستانه‌ای صورت گرفت . دیپلماتهای‌الجزایری بهرحال در این باره سکوت کرده‌اند که آیا مقامات شوروی‌برای بومدین توضیح داده‌اند که برژنف بدلیل بیماری قادر به پذیرایی کردن از وی نبوده است یا خیر .

خبرگزاری‌فرانسه درگزارشی که از مسکو فرستاده نوشته است که ظاهرا بومدین در مسکو موفق شد پشتیبانی شوروی را از نظراتی که بین مصر و اسرائیل را از بن‌بست خارج کند.

دولت الجزایر درباره مسئله صحرای باختری آفریقا دارد جلب کند و همچنین حمایت شوروی‌ازا تندروهای‌عرب در قبال ابتکار سادات‌بدست آوردو موافقت‌شوروی رابه ارسال سلاحهای بیشتربرای سوریه جلب‌کند دریک‌قسمت از اعلامیه مشترکی که پس‌از بازگشت بومدین از شوروی به امضای وی و رهبران شوروی انتشار یافته حاکی است که دو طرف از شدت یافتن وخامت اوضاع تشنج آمیزی که‌در صحرای‌باختری آفریقا وجود دارد نگرانندو هر دو طرف عقیده دارندکه اعطای هرچه زودتر حق حاکمیت ملی و آزادی و استقلال ملی به مردم صحرا تنها راه‌حل این مسئله‌است، این ظاهرا اولین‌بار است‌که اتحاد شوروی دریک‌اعلامیه رسمی دوجانبه چنین با صراحت سخن از استقلال صحرای سابق اسپانیا منطقه‌ای که اکنون به مغرب و موریتانی تعلق گرفته‌بمیان آورده است . در صحرای باختری‌جبهه‌ای‌بنام‌پولیزاریو وجود دارد که با پشتیبانی فعالانه الجزایر برای بدست آوردن استقلال این‌سرزمین نبرد می‌کند .

گزارش تاس حاکی است که رئیس جمهوری الجزایر قبل از ترک شوروی همراه مارشال نیکلای آرکوف رئیس ستادکل نیروهای مسلح شوروی از برخی‌تاسیسات نظامی این‌کشور که در منطقه مسکو قرار گرفته‌اند دیدن کرده است .

مارشال آرکوف ماه دسامبر گذشته از الجزایر دیدن کرده است . درباگراد دیشب از طرف مارشال تیتو ضیافت شامی به افتخار بومدین برپا شد که در آن رئیس‌جمهوری یوگسلاوی تاکید کرد کمابرهبر الجزایر نظرات مشابهی درباره راههای حل مناقشات اعراب و اسرائیل دارد .

بومدین در سخنرانی‌جوابیه خود ابتدامارشال تیتورابگرمی ستود و گفت : اگر در تمام دنیا برای اعراب‌تنها یکدوست صمیمی وجود داشته باشد که بتوان سفره دل رادر کنار او گشود و براحتی درباره همه چیز درددل کرد این دوست مارشال تیتو رئیس جمهور یوگسلاوی است .

بومدین وعده داد که بعدا بار دیگر به یوگسلاوی باز- خواهد گشت تا برای مدتی طولانی تراز این کشور دیدن کند.

رهبران یوگسلاوی‌والجزایر هردو تاکید کردند که مسئله فلسطین عبارت از مسئله‌مفتاحی خاورمیانه است و بدون آنکه راه حلی عادلانه برای‌این‌مسئله وبرای اعاده حقوق ملی‌مردم فلسطین پیدا شود ، امیدی به‌رفع بحران‌خاورمیانه وجود نخواهد داشت .

بومدین و تیتو امروز (یکشنبه) مذاکرات خود را دنبال خواهند کرد و سپس رئیس جمهور الجزایر راه کشور تونس‌را درپیش‌خواهد گرفت. وی قرار است بعد از ظهر امروز در تونس باشد.

موج خشونت باردیگر سراسر لبنان را فرا گرفت

در حالیکه جهان عرب لحظات حساس و خطرناکی را می - گذراند بار دیگر آتش جنگ در بخش های جنوبی لبنان برافروخته شده‌و موج‌خشونت سراسر این کشور را فراگرفته است .

خبرنگاران از مرزهای لبنان و اسرائیل گزارش داده‌اندکه پس از دو ماه و نیم آرامش، نبرد واحد های توپخانه‌میان فلسطینیان و ترقیخواهان از یکسو و محافظه کاران و اسرائیلی ها از سوی دیگر از سر گرفته شده است . در این پیکار توپخانه اسرائیل که درداخل خاکلبنان مستقر شده ز محافظه‌کاران حمایت می‌کند.

در بیروت پس از انفجاری که جمعه شب در چاپخانه روزنامه «الکفاح‌العربی» (طرفدار لیبی) روی داد بامداد شنبه انفجار بمبی که‌در داخل یک اتومبیل کارگذاشته شده بود زیان مالی سنگین ببارآورد

اتومبیل محتوی بمب ساعت شمار در میان دو ساختمانی‌که در یکی از آنها رشید صلح نخست وزیر سابق‌و در دیگری کمال‌شطیله رهبرحزب‌طرفداران ناصر زندگی میکنند پارک شده بود .

ازسوی دیگرپلیس لبنان‌یک بمب ساعت شمار راکه درجلو خانه مسکونی سفیر لیبی در بیروت کار گذاشته شده بود کشف وخنثی کرد .انفجار یک بمب در دفتر نشریه‌هفتگی الهدف ، ارگان جبهه خلق‌برای آزادی فلسطین خسارت مالی سنگین ببار آورد .

آگهی استخدام

مرکز مدیریت کشاورزی ایران وابسته به بانک توسعه‌کشاورزی ایران درنظر دارد تعدادی نگهبان‌برای خدمت درمحل مرکز مزبور واقع درکیلومتر ۲۵ جاده ساوه - اصفهان (صالح آباد) استخدام نماید .

الف- سن داوطلبان نباید کمتر از ۱۸ سال‌تمام‌و بیشتر از ۲۵ سال تمام باشد .
ب- قد داوطلبان نباید کمتر از۱۶۵سانتی‌متر باشد .
پ- دارا بودن گواهینامه‌ششم ابتدائی یا پایان تعلیمات ابتدائی د رنظام جدید آموزشی.
ت- داشتن سلامت کامل بگواهی پزشک‌معتمد مرکز .
ث- نداشتن پیشینه کیفری که مستلزم محرومیت ازحقوق اجتماعی باشد .
ج- عدم اعتیاد به مواد مخدر.

داوطلبان باید بادردست داشتن مدارك زیرتا پایان وقت اداری روز ۲۸ر۱۰ر۳۶ به اموراداری مرکز درطبقه ۵بانك توسعه کشاورزی ایران‌واقع‌در بزرگراه فرحزاد روبروی کوی گیشا نبش خیابان ولیعهد مراجعه نمایند . تاریخ امتحان در روز مراجعه به اطلاع داوطلب خواهد رسید.

۱- شناسنامه عکس‌دار و دوبرك فتوکپی آن
۲- برك پایان خدمت نظام وظیفه‌و دوبرك‌فتوکپی آن
۳- عکس ٤×٦ برقی ۱۲ قطعه
٤- یك‌برك عدم سوءپیشینه کیفری
۵- اصل آخرین مدرك تحصیلی و دوبرك‌فتو کپی آن.

م‌الف ۲٤۱۷٦

داستانها وقصه‌ها

مجتبی مینوی

چاپ دوم

مجموعه‌ای از داستانهای کوتاه نویسندگان بزرگ جهان و چندقصه مستقل از زنده‌یادمینوی وباژنویسی تعدادی از داستانهای منظوم ادب کلاسیك ایران به نثر .

شرکت سهامی انتشارات خوارزمی

والدهایم :

مسئله خاورمیانه نیاز به یک راه حل همگانی دارد

کورت والدهایم دبیر کل سازمان ملل متحد در تهران اعلام کرد ، نمیتوان مسئله خاورمیانه را مرحله به مرحله و دربخشهای جداگانه حل کرد ولازم است کلیه طرفین درگیر مسئله و همچنین فلسطینی‌ها در کوشش های صلح آمیز شرکت داشته باشند تا بتوان به یك راه حل بادوام دست یافت.

والدهایم افزود اگر چه از او دعوت شده بوددر مذاکراتی که دوشنبه «فردا» دراورشلیم آغاز میشود شرکت کند ،ولی من دراین کنفرانس شرکت نخواهم کردچون‌دراین‌مذاکرات که‌بین دو طرف انجام میشود نقشی برای دبیر کل سازمان ملل وجود نداره». وی افزود به ژنرال «سیلاسوو »هماهنگ کننده عملیات حفاظت صلح سازمان ملل در خاورمیانه ماموریت داده تا بعنوان ناظر در مذاکرات اورشلیم شرکت کند.

دبیر کل‌سازمان ملل‌تاکید کرد که یافتن یك راه حل جامع همه‌گیر در خاورمیانه‌از اهمیت فراوان برخوردار می‌باشد ، « من نمیدانم حاصل مذاکرات مصر و اسرائیل‌چه خواهد بود ولی ما بایدبکوشیم دیگر طرف های درگیرمسئله خاورمیانه را وارد کوششهای جاری در جهت یافتن صلح بکنیم و بهمین دلیل بود که من پیشنهاد کردم کنفرانس پی‌گیری در قاهره با شرکت همه تشکیل شود واین‌پیشنهاد هنوز هم مطرح است . اگردر مذاکرات جاری به نقطه‌ای برسیم که یك کنفرانس چند جانبه مفید باشد فکر میکنم چنین کرد هم‌آنطبق طرح من بتواند کمك به حل مسئله بکند. » البته شرط اصلی این است که همه طرفین قبول‌کنند در چنین کنفرانسی شرکت کنند و باین ترتیب بتوانیم‌به سوی کنفرانس ژنو حرکت کنیم ، چون هدف نهایی در حال حاضر باید کنفرانس‌ژنو باشد.»

از والدهایم پرسیده شد آیافکر میکند همه طرفهای درگیردرکنفرانس بعدی‌شرکت خواهند کرد یانه ؟ والدهایم پاسخ‌داد این امر بستگی به مذاکرات کنونی در قاهره و اورشلیم‌دارد‌واگراین‌مذاکرات نتواند حاصل مورد نیاز را بدست بدهد آنوقت باید در جستجوی راه دیگری بود.

دبیر کل سازمان ملل در باره امکان مطرح شدن جنگ سومالی و اتیوپی در برابر شورای امنیت سازمان ملل گفت در حال حاضر اینجا کشور علاقه‌ای به طرح این موضوع نشان نداده ومعتقدند باید ابتدا درچار چوب‌سازمان وحدت آفریقا سعی در حل بحران اوگادن کرد.والدهایم افزود چندی پیش درنیویورك به وزیران خارجه اتیوپی و سومالی پیشنهاد کرد دو کشور یك آتش بس فوری را قبول کردمو مذاکرات را آغاز کنند. « من در اینجا بار دیگر این پیشنهاد را مطرح کردمو از هردو طرف میخواهم به آن توجه کنند چون عقیده دارم بایداین مسئله را از طریق مذاکره حل کنند. »

والدهایم بار دیگر دراشاره به مسئله خاورمیانه توضیح‌داد که پیشنهاد اصلی دبیر کل سازمان ملل‌این‌بوده که‌کلیه کسانی که به کنفرانس قاهره دعوت شده بودند ، باید به یك کنفرانس دیگر نیزدعوت شوند . واین امر شامل فلسطینی هانیز میشود.دراینجا والدهایم تاکید کردبیهوجه نمی توان انتظار داشت که‌بدون حل مسئله‌فلسطین بتوان‌مسئله خاورمیانه را حل کرد . وی افزود راه حل مسئله فلسطین باید به شکل ایجاد نوعی «موجودیت » فلسطینی انجام گیرد. والدهایم گفت کارتر هم با ایجاد این « موجودیت» فلسطینی موافق است و تنها شکل و فورم‌این « موجودیت» است که باید تعیین گردد و رابطه آن با اردن و سایر کشور های‌منطقه مشخص‌شود.

دبیر کل سازمان ملل که دیروز تهران را بصوب قبرس ترك کرد گفت چندروز پیش در ملاقات با « بلنت اجویت » نخست وزیر ترکیه مطلع شد که «اجویت » آماده است تا در اجلاس بعدی مذاکرات نمایندگان جامعه ترك‌ویونانی قبرس ، طرح های جدید و سازنده و محکمی ارائه دهد، و افزود وی در قبرس و پس ازآن در آتن خواهد کوشید تا زمینه رابرای اجلاس بعدی مذاکرات جوامع ترك ویونانی قبرس آماده کند. والدهایم گفت فکر میکند این اجلاس در ماه فوریه یامارس تشکیل خواهد شد.

والدهایم در باره‌ی‌مذاکرات خلع سلاح ژنو گفت : این اجلاس بسیار مهم است چون خلع سلاح یکی از حساس ترین مسایل زمان‌ما است . والدهایم افزود :درگذشته در زمینه‌خلع‌سلاح‌پیشرفت‌محدودی حاصل شدمو هنوز جهان‌به‌راه حل لازم برای این‌مسئله‌نزدیك نشده است .« در حال حاضر تسلیحات و فروش اسلحه‌به شدت در سراسر جهان ادامه دارد‌و در زمینه تسلیحات اتمی هم گسترش سلاحهای اتمی متوقف شده است و بشریت نیاز حیاتی به پیشرفت جدی‌در زمینه خلع سلاح دارد. »

دبیر کل سازمان ملل‌ضمن محکوم کردن سیاست تبعیض نژادی آفریقای جنوبی گفت : فکر میکند‌تصمیم سازمان ملل دایر بر تحریم فروش اسلحه به آفریقای جنوبی قدمی در راه درست میباشد. وی اظهار امیدواری کرد که این اقدام بعلاوه سایر تصمیمات سازمان ملل و شورای امنیت، مقامات آفریقای جنوبی‌را مجاب‌خواهد کرد که‌سیاست تبعیض‌نژادی محکوم به فنا میباشد.

والدهایم در باره سهم‌ایران در بودجه سازمان ملل گفت ایران علاوه بر سهمش در بودجه در بسیاری از برنامه های داوطلبانه سازمان ملل‌نیز شرکت داردو بطور مثال در خاورمیانه نیروی حافظ صلح ایران زیر پرچم سازمان ملل انجام وظیفه میکند.

جزئیات هفت روز زیارت عتبات عالیات

جزئیات برنامه۷ روز زیارت زائران عتبات عالیات در سال آینده اعلام شد.

براساس برنامه تهیه شده در مدت اقامت زائران‌درسال آینده نسبت به سال جاری تغییری داده نشده است. و زائران عتبات عالیات ۳ شب‌در کربلا ، دوشب در نجف‌و دو شب نیز در کاظمین اقامت خواهند کرد .

در کربلا

زائران دو روز اول‌ازحرم های مطهر حضرت سیدالشهدا (ع) و حضرت ابو الفضل(ع) زیارت می کنند سپس‌دردومین روز اقامت زائران ضمن‌زیارت مجدد ازحرم‌های مطهرحضرت سیدالشهدا (ع) و حضرت ابو الفضل (ع)از امامزاده‌عون فرزند حضرت زینب علیهاسلام در فاصله ۲۰۰ کیلومتری‌شهر کربلا و نیز ازمزار های‌طفلان مسلم در فاصله ۱۰کیلومتری امامزاده عون زیارت میکنند.

زائران در دومین روز همچنین از مزار حربن‌یزید ـ الریاحی ومحل خیمه‌گاه‌زیارت می‌کنند . در سومین روزنیز زائران ضمن زیارت مجدد از حرم های حضرت سیدالشهدا (ع) و حضرت ابو الفضل(ع) از حرم مطهر حضرت امیر ـ المومنین (ع)زیارت می‌کنند.

در نجف‌و کوفه

در چهارمین روز زائران ضمن زیارت از حرم مطهر حضرت امیرالمومنین (ع)سپس به کوفه رفته و در کوفه پس از انجام مراسم‌در مساجدسهله وکوفه از مقام های مسلم‌بن‌ـ عقیل و مختارو هانی‌بن‌عروه زیارت می کنند و سپس‌ازخانه حضرت امیرالمومنین (ع)دیدار می کنند .

سرداب امام‌زمان

پنجمین روز اقامت زائران عتبات عالیات اختصاص به زیارت‌ازحرم‌های مطهرحضرت امام علی‌النقی (ع)، امام حسن عسگری (ع) و نرجس خاتون وحلیمه خاتون‌و انجام‌مراسم‌در سرداب حضرت امام زمان(ع) دارد .

برنامه روز ششم زیارت از امامزاده سید محمد و زیارت از حرم های مطهر حضرت‌امام موسی‌کاظم (ع) و حضرت‌امام محمد تقی (ع) میباشد .

در روز هفتم نیز زائران ضمن بازدید از ایوان مدائن‌و زیارت سلمان‌فارسی در اطراف بغداد آماده مراجعت بایران میشوند.

میوه‌وسبزی «نوبرانه» به‌تهران آمد

بازار تهران مملو از سبزی و میوه است و اولین محصول «نوبرانه میوه و سبزی سال زراعی جاری نیز از مناطق جنوبی کشور ،بخصوص بندر عباس به تهران‌حمل شد.

خبرنگار ما گزارش میدهد: با این که قیمت ها در عمده فروشی میادین قابل کنترل است ،ولی چنین کنترلی در سطح شهر و مغازه های میوه و سبزی‌فروشی‌انجام نمیگیرد. بطوری که افزایش قیمت از میدان تا مغازه های شهر، گاه تاصددرصد میباشد و بالاترین رقم افزایش در بین میوه ها مربوط به پرتقال ودر بین تره‌بار مربوط به سیب ـ زمینی است .

دراین هفته مقادیری کدو، بادنجان و خیار سبز محصول بندر عباس به‌بازار تهران‌رسید که قیمت آن بعلت « نوبرانه» بودن گران است .

نرخ در میادین

نرخ عمده فروشی انواع‌میوه و سبزی در میدان‌تهران بدین شرح اعلام گردیده است .

پرتقال جنوب هر کیلو ۳۰ تا۴۴ ریال ، پرتقال شمال کیلوئی ۵تا۳۵ ریال. میزان عرضه لیمو شیرین در میدان بسیار کم است و در حالی‌که در میادین تاکیلوئی ۷۰ ریال فروخته میشود و در مغازه ها تاکیلوئی ۱۱۰ ریال بفروش‌می رسد. نرخ بقیه انواع میوه عبارتست از : نارنگی جنوب‌هر کیلو ۷۰ریال ، نارنگی شمال ۵۵ ریال ، نارنج ۱۸ ریال . نارنگیهای شمال که‌در کیسه های نایلونی عرضه میشود ، اغلب فاسد و «لهیده » بوده و از ۱۰چهل درصد قابل‌مصرف است .

فراوانی سیب

عرضه سیب تخم‌لبنانی‌سفید و قرمز فراوان است وباتوجه‌به مرغوبیت جنس هر کیلو ۳۰ تا۵۵ ریال در عمده فروشی و ۸۰ تا ۱۰۰ ریال در مغازه‌ها بفروش میرسد، سیب‌شمیرانی و مشهدی نیز کیلوئی ۳۸ریال است . موز سالم درجه یك کیلوئی ۶۰ ریالو گریپ‌فروت کیلوئی ۳۸ ریال عمده فروشی دارد. انار ۳۰ تا۴۵ ریال و به هرکیلو ۳۵ ریال، خرپزه ۲۵ ریالو هندوانه محصول‌بندر عباس هر کیلو۱۸تا۳۵ ریال‌در میدان عرضه میشود.

بادنجان و کدو

خیار سبز محصول بندر ـ عباس هرکیلو ۱۳۰ ریال‌وخیار کهنه‌هر کیلو ۶۰ ، کدو ۲۰ ریال و بادنجان ۱۶ ریال‌عرضه میشود .

عرضه کاهو کماکان‌افزایش دارد و قیمت عمده فروشی هر کیلو ۲۵ تا۱۸ ریال است . گوجه فرنگی ۳۵ ریال وگوجه فرنگی قرمز جنوب هرکیلو۵۰ ریال و کلم پیچ هر کیلو ۱۲ ریال ، هویج فرنگی ۱۳ ریال است.

قیمت پیاز قبریزی هرکیلو ۱۲ ریالو اصفهانی هر کیلو ۶تا۷ ریال‌وسیب زمینی‌کیلوئی ۱۸ ریال هر میدان عرضه میشود.

همانطور که ذکر شدقیمت های بالا مربوط به میادین‌تهران است و این محصولات بانرخ های بسیار زیادتری بدست مصرف کننده میرسد.

والاحضرت شاهدخت اشرف پهلوی

نیابت عالیه سازمان شاهنشاهی خدمات اجتماعی

سپاس می گزاریم اقدامات خیرخواهانه و ابتکاراتی را که به همت آن والاحضرت بنیان گردیده است. البته افکار و احساسات عالی و بشر دوستانه آنجناب از نظر هیچ کسی پوشیده نیست اما از آنجائیکه توجهات خاص علیه عالیه در زمینه ایجاد تاسیساتی که علاوه بر پیشبرد فضایل اخلاقی موجب بازنوائی بسیاری از خانواده‌ها است نهایت درخور اهمیت میباشد تا آنجا که در مراجع بین‌المللی هم مورد بحث است. اکنون که تاسیسات و اقدامات مبتکرانه آن والاحضرت در سراسر ایران گسترش یافته و دامنه آن گلپایگان را هم فراگرفته است آقای مصطفی نظری گلپایگانی هم تحت توجهات عالیه حضرت عالی برنامه‌ای برای حمایت از خانواده های بی سرپرست گلپایگان پیاده نموده است که امید است همه افراد در راه همکاری و همگامی با اقدام و ابتکار معظم‌لها از هم پیشی گیرند.

محسنی

رئیس انجمن شهر گلپایگان

صدور آهوان خارك شیخ نشین‌های ابوظبی

خارك ـ خبرنگر اطلاعات: جزیره خارك که از بزرگترین بنادر صادر کننده نفت بشمار می‌آید بمشهر های مختلف آهو صادرمی کند.

در میان شهر های‌ایران، تهران ، اهواز و آبادان، مشتریان پروپا قرص آهوان خارك محسوب میشوند ، ولی در جمع کشور های همسایه ، شیخ نشین های ابوظبی بیش از دیگران به آهوان زیبای خارك‌توجه دارند و به خرید آن می‌پردازند.

بزرگترین گهواره‌ی‌پرورش آهو در خارك، جزیره‌زیبای مرجانی است که آهوان زیبارا نشوونما میدهد طبق گزارش خبرنگار ما، چند روز پیش تعدادی ازآهوان نر و ماده همین جزیره‌به بندرعباس صادر شد تا در باغ‌وحش مرکز استان هرمزگان نگهداری گردد.

تعدادی از آهوان‌صادراتی از جزیره خارك به بندر عباس در عکس دیده‌میشوند

شهرداری تهران :

همشهریان خوش حساب شدند

۵۵ درصد کل عوارض سالانه به شهرداریها پرداخت شده است

در حالیکه دو ماه دیگر به پایان مهلت پرداخت عوارض نوسازی سال ۳۶ وقت‌باقیست، بین ۵۰تا۵۵درصد کل‌عوارض سالانه از سوی مردم به شهرداریهای مناطق دوازدگانه پرداخت شده است.

به گفته مقامهای مطلع در شهرداری تهران، امسال بعلت جلو افتادن توزیع فیش‌های مربوط به وصول عوارض نوسازی مردم استقبال بیشتری از خود در این زمینه نشان دادند. تعداد مودیان عوارض نوسازی که امسال درشمیرانات شهرری وتهران باید عوارض نوسازی خود را پرداخت کنند جمعا به ۷۰۰ هزار نفرمیرسد. این عده مالکانی هستند کهقیمت ساختمانشان بیش از ۳۰۰هزار ریال ارزش دارد.

میزان عوارض

مقامات شهرداری همچنین یادآور شدند، تعداد کثیری از مودیان مالیاتی که از سالهای پیش عوارض نوسازی معوقه داشتند، امسال بعلت آنکه مهلت بیشتری داشتند به پرداخت عوارض نوسازی‌اقدام کرده‌اند،بموجب قانون‌مربوط به‌اخذعوارض‌نوسازی‌عوارضی که هر مودی مالیاتی باید بپردازد به میزان ۵ درهزارم قیمت ساختمانی است که بموجب سندمالکیت آن‌میباشد.

ضمنا بموجب‌پیش بینی‌هایی که در قانون عوارض نوسازی بعمل آمده است، از اراضی بایر داخل محدوده که‌ساخته نشده‌اند تا زمانی که بهمان صورترها شده باشند، باید۲ برابر عوارض ساختمان از مالکین آنها عوارض گرفته شود. بطوریکه این مبلغ عوارض به ۱۰ درهزارم قیمت زمین میرسد.

معافیت ها

از سوی‌دیگردر همین‌قانون پیش‌بینی شده است چنانچه اراضی بایر، مزروعی باغات‌و از این‌قبیل‌در طرحهای‌مربوط به شهرداری نظیر احداث میادین، کوچه‌ها، خیابانها ، فضای سبز وغیره قرار گرفته باشند، ساختن هرگونه بنا و تاسیسات در آنها تا اطلاع از سوی شهرداری ممنوع است‌و اینگونه اراضی از پرداخت عوارض مربوط به نوسازی معافند.

معهذا آن گروه از مالکان که خانه‌هایشان قبلا ساخته شده وبعدا در طرحی واقع شده است، تازمانی که درآن خانه اشخاصی سکونت‌داشته باشند واز آن استفاده‌مسکونی بشود، باید عوارض نوسازی بپردازند واز پرداخت‌عوارض سالانه نوسازی معاف نیستند.

محل استفاده از عوارض

شهرداری از وصول‌عوارض نوسازی سال جاری برای احداث معابر جدید، خرید تعدادی از خانه‌های واقع در طرح واسفالت، تعدادی از خیابانها و بزرگراهها و پاکسازی محیط زیست،استفاده خواهد کرد.

درمحافل ومجالس

زمزمه تغییرات در بانکها

زمزمه جابجائی در سطح مدیران بانکها که از چندی‌قبل شنیده میشد بمرحله عمل نزدیک میشود.

در محافل گفته میشود که اولین تغییر در بانک تعاون کشاورزی ایران انجام خواهد گرفت و رئیس فعلی بانک «حسن امامی» بریاست کانون بانکها خواهد رفت و شخصیت دیگری که سابقه بانکی دارد بجای رئیس فعلی بانک منصوب خواهد شد.

این محافل اضافه میکنند که تغییر قطعی رئیس فعلی تاپایان هفته جاری عملی خواهد شد، ولی از جانشین رئیس بانک تعاون کشاورزی بصراحت نام برده نمی شود.

اتهام متقابل دکتر احسان‌نراقی !

نوشته شب جمعه محفل‌نویس در باره دکتر احسان‌نراقی از این بابت که نوشته بود دوستانش اورا متهم به پرگوئی کرده‌اند نراقی راسخت برآشفته کرد بگونه‌ای که او نیزمتقابلا روزنامه نگاران رامتهم به پرگوئی کرد و طی یک مکالمه‌پرسر و صدای تلفنی، گفت:

شما خودتان هر شب ۳۰تا۴۰ صفحه مطلب بخورد خوانندگان میدهیدو کسی نمیگوید پرنویسی می کنید، آنوقت اگر کسی به شوخی چیزی در باره من گفته باشد آنرا پیراهن عثمان می کنید و در روزنامه می نویسید!

حرف دیگر دکتر نراقی این بود که مخالفان من کسانی هستند که به آنها «پاسداران خاموشی» نام داده‌ام آن ها معتقدند که فقط خودشان باید حرف بزنند و اگر دیگران حرفی زدند و مورد توجه نیز واقع شد، آنوقت بوسایل مختلف میکوشند که او را از گفتن بازدارند.

محفل نویس امیدوار است بادرج این توضیحات ،بحث بمیزان‌جا خاتمه پیداکند و گرنه . . .

چتربازی بلافاصله پس‌از عروسی

ستوان داریوش جهانبانی فرزند خانم قدس منیر جهانبانی و سپهبد حسین جهانبانی‌باد نازی‌هدایت» دختر مرحوم خسرو هدایت ازدواج کرد. نکته جالب آنکه داماد پس از پایان‌مراسم نامزدی برای‌طی دوره چهارماهه آموزش چتر بازی به‌فرانسه رفت. معلوم میشود کشش چتربازی حتی از نامزد بازی‌بیشتر است که داماد را بیدرنگ پس از نامزدی به فرانسه کشانده است .

تلویزیون رنگی آریا فیلیپس یعنی همان تلویزیون رنگی

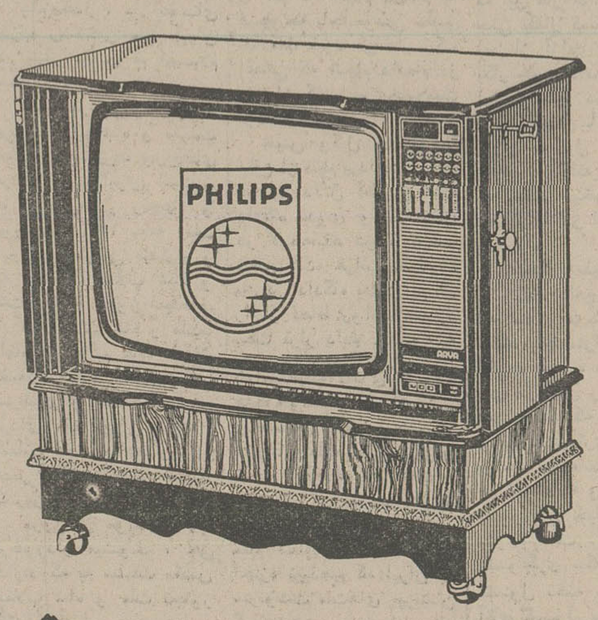

- با دستگاه کنترل از راه دور
- با تاچ کنترول.
- با رادیو مجهز به باند کامل اف ـ ام رادیو ایران.
- با ۱۲ کانال سینتم سکام ایران.
- با صفحه عریض ۲۶ اینچ.
- در انواع رو میزی و مبلی و در رنگهای جالب.
- با سرویس مجهز فیلیپس در سراسر ایران.
- با تجربه جهانی و تکنولوژی پیشرفته فیلیپس هلند.

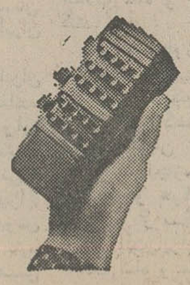

با دستگاه کنترل از راه دور:

- تلویزیون را روشن می‌کنید.
- کانال را عوض می‌کنید.
- رنگ را تنظیم می‌کنید.
- صدا را کم و زیاد می‌کنید.
- نور تصویر را بدلخواه تنظیم می‌کنید.
- و بالاخره تلویزیون را خاموش می‌کنید.

ما میخواهیم شما بهترین را داشته باشید

بتونیر تمام هیدرولیك هوگلر

ساخت سویس

بظرفیتهای: ۱۰۰ـ۲۰۰ـ۳۵۰ـ۵۰۰ـ۷۵۰ لیتر

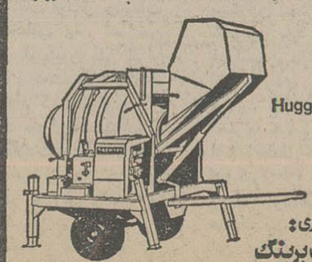

نماینده انحصاری:

شرکت پارت پرینگ

خیابان سعدی نبش اکباتان ـ ساختمان سماواتی ـ تلفن ۳۱۹۶۵۷ ۳۰۲۵۲۲

ضیافت فرماندار کل نیوزیلند بافتخار والاحضرت ولیعهد

والاحضرت ولیعهد هنگام ورود به نیوزیلند

والاحضرت همایون ولیعهد ساعت ۷٫۳۰ بامداد امروز بوقت تهران برابر ۴٫۳۰ بعد ازظهر بوقت محلی از «کوئینزتاون» به ولینگتون پایتخت نیوزیلند وارد شدند و مورد استقبال وزیر بازرگانی و صنایع این کشور قرار گرفتند.

والاحضرت امشب بوقت محلی در ضیافتی که بافتخار معظم له از سوی فرماندار کل نیوزیلند و همسرش ترتیب یافت شرکت فرمودند.

والاحضرت ولیعهد دیروز از تاسیسات ایستگاه کشاورزی و دامپروری لوچیل دیدن کردند.

تامین مسکن هیئت علمی دانشگاه سپاهیان انقلاب

بیست و یکمین جلسه هیات امنای دانشگاه سپاهیان انقلاب ایران دیروز بریاست والاحضرت شاهپور غلامرضا پهلوی در سازمان مرکزی این دانشگاه تشکیل شد.

دکتر امیر بیرجندی رئیس دانشگاه سپاهیان انقلاب ایران درگزارشی خاطرنشان ساخت که دانشگاه سپاهیان انقلاب هم اکنون ۶۰۷۷ دانشجو دارد که در ۱۵ رشته تحصیلی و در سه مقطع فوق دیپلم ، لیسانس و فوق لیسانس بتحصیل اشتغال دارند .

پس از گزارش رئیس دانشگاه سپاهیان انقلاب و قرائت فعالیت‌های هیات امناء مسائل قید شده در صورت جلسه مورد بررسی قرار گرفت.

در این جلسه همچنین تصمیماتی درباره تامین مسکن اعضای هیات علمی و عرضه خدمات رفاهی بیشتر برای اعضای هیات علمی اتخاذ گردید.

ربانی برای شوروی درایران جاسوسی میکرد

امروز در تهران فاش شد که علی نقی ربانی که به اتهام جاسوسی دستگیر و در دادگاه نظامی به اعدام محکوم شده است، جاسوس شوروی در ایران بود و مدتها برای این کشور در ایران جاسوسی می کرده است .

صبح امروز دادگاه تجدیدنظر دادرسی نیرو های مسلح شاهنشاهی برای رسیدگی به پرونده علینقی ربانی تشکیل شد .

پرونده حاکیست علینقی ربانی که مدتها رئیس آموزش و پرورش یکی از مناطق تهران بود و سپس رئیس امور اداری سازمان پیشاهنگی شد، هنگام تحصیل به عضویت سازمان جوانان حزب توده را داشت و پس از انحلال این حزب باعوامل شوروی در ایران مراوده برقرار کرده و بجاسوسی برای این‌کشور پرداخته و تا هنگام‌دستگیری ارتباط خود را با عوامل شوروی حفظ کرده بود.

علینقی ربانی که مدتی قبل از بازداشت ، تحت نظر قرار گرفته بود در اواسط اردیبهشت ماه گذشته یکشب با یکی از عوامل‌شوروی تماس میگیرد، بلافاصله بوسیله ماموران بازداشت میشود و همان موقع هم از جیب های او مبلغ پانصد هزار ریال وجه نقد بدست می‌آید که علینقی ربانی‌درجریان محاکمه‌اظهار داشت این پول را عوامل شوروی‌برای خرید یکدستگاه اتومبیل در اختیار او گذاشته‌اند.

دربایگانی نخست‌وزیری

علینقی‌ربانی مدتها در بایگانی نخست وزیری خدمت می‌کرد و در این مدت در باره فرار عوامل توده‌ای از ایران ، قرارداد های سیاسی ایران با ممالک خارجی ، قرارداد باشرکت آلستوم فرانسوی ، فروش هواپیما به ایران ، در باره قتل کمال جنبلاط ، ملت سقوط هلیکوپتر مرحوم تیمسار تدین ، نحوه‌کار اداره دوم ستاد بزرگ ارتشتاران و مطالب دیگر ، اطلاعاتی رادر اختیارعوامل شوروی گذاشته است .

در هنگام بازرسی ازخانه او مقدار زیادی وسایل جاسوسی مثل دستگاه های گیرنده و فرستنده ،قوطی هائی که جاسازی شده‌بود، دفترچه رمز و رادیو و مواد شیمیایی و ضبط صوت و مقداری هم نامه ها و گزارشات کتبی از جمله دو فقره نامه درباره عملیات ساواک ، نامه‌ای به رئیس جمهور یک کشور دیگر همسایه در مورد روش‌کار ساواک بدست آمد.

سفیر حسن‌نیت!

علی نقی ربانی به هنگام دفاع در دادگاه بدوی گفت من هیچوقت اتهام‌جاسوسی را قبول نکرده‌ام و شش ماه هم که در بازداشت و بازجویی بودم ، هیچگاه این کلمه را بکار نبردم،بلکه بعقیده خودم من با آنها همکاری میکردم ، یا بکلام دیگر «سفیر حسن نیت» بودم ، بهمین دلیل هم هیچوقت وسایلی‌را با آنها مبادله نکرده‌ام بلکه‌اطلاعات را رد و بدل میکردم .

آشنائی با عوامل‌شوروی

علی نقی ربانی کارمند پنجاه ساله آموزش و پرورش و مدیر اداری سازمان ملی پیشاهنگی ایران مدعی‌است که‌سی‌سال قبل عضویت انجمن روابط فرهنگی شوروی راقبول‌کرد و درآنجابفعالیت پرداخته وبا عوامل شوروی آشنائی پیدا کرده بود که همین آشنایی تا هنگام دستگیری ادامه یافته است .

او میگوید در اولین برخوردی که با عوامل شوروی پیدا کردم درباره توسعه روابط‌بازرگانی دو کشور همسایه صحبت کردم ، و در این مذاکرات افزایش مبادلات بازرگانی‌راپایه‌ریزی کردم تا جایی که خودم‌را قهرمان این روابط توسعه یافته میدانستم ، حتی آنها نظرات مرا درباره رفع اختلافات مرزی و پس‌دادن طلاهای ایران پذیرفتند و من هم دلخوش بودم که کار یک «سفیر حسن نیت» را انجام میدهم .

این احساس‌از روزی‌در من بوجود آمد که بعنوان رئیس آموزش و پرورش به درگز رفتم و پس از مدتی متوجه شدم که مردم نواحی درگزهرسال‌هزاران قلمه مو را در آنطرف لطف‌آباد به فروش‌میرسانند چون در آنطرف بازاری بود بنام «جمعه بازار» که بازدید ایرانی‌ها از این جمعه بازار آزاد بود ، من هم هوس کردم که از این بازار بازدید کنم و همین جا بود که نخستین دیدار من بنوع دیگری از رابطه با عوامل شوروی تبدیل شد.

علی‌نقی ربانی میگویدبعد از آنکه بتهران منتقل شدم ماموریت یافتم که درنخست وزیری خدمت‌کنم وخدمات من بگونه‌ای بود که همه نخست وزیران گذشته مثل مرحوم سپهبد زاهدی ، مرحوم علا ، آقای علم‌بارها از من تقدیرو تشویق‌کردند اما در تمام این سال ها ، ارتباط من با عوامل شوروی کم‌وبیش ادامه‌داشت چون گاهی وقایعی مثل قیام ۲۸ مرداد این ارتباط را بطور موقت قطع میکرد ، البته آنها بودند که پیشنهاد می کردند مدتی این رابطه «متوقف» شود .

در سال دوم انقلاب به دعوت شوروی از پایتختشان بازدید کردم برای اینکه دولت ایران به ماهیت این مسافرت آگاه نشود به کشور دیگری‌در اروپا سفر کردم ، سپس به عنوان بیمار به یکی از بیمارستانها رفتم و از آنجا مخفیانه به مسکو مسافرت کردم و نه روز هم میهمان‌شوروی بودم ،اگر چه قرار بود که ۱۵ روز در آنجا باشم .

ادامه ارتباط

علی نقی ربانی میگوید در زمان دکتر امینی مجددا از من دعوت شد که به نخست وزیری‌بروم و حکم ماموریت من هم صادر شد، اما چون مایل بودم که در آموزش و پرورش فعالیت کنم با آقای هادی اشتری که با ما نسبتی داشت ملاقات کردم و بوسیله ایشان حکم ماموریت رالغو کردم و در آموزش و پرورش ماندم ، اما بازهم ارتباط من باشوروی ادامه داشت تا اینکه‌دراردیبهشت گذشته، دستگیرو بازداشت شدم .

دادگاه امروز

ساعت ۹٫۳۰ صبح امروزجلسه دادگاه شماره ۳ تجدید نظر دادرسی ارتش شروع شد.

ابتدا منشی دادگاه کیفرخواست را قرائت کرد.

سپس بدستور رئیس دادگاه متهم خود را به نام علینقی‌ربانی لیسانسیه‌الهیات معرفی کرد. سپس منشی دادگاه رای شماره ۲۷۶ مورخ۲۸ر۹ر۳۶ دادگاه‌عادی شماره ۵ دادرسی ارتش را مبنی بر محکومیت به اعدام او قرائت کرد.

سپس‌رئیس دادگاه‌خطاب به‌متهم گفت : رای صادره از دادگاه بدوی را شنیدید شما به اتهام جاسوسی محکوم به اعدام شده‌اید آیا قبول دارید ؟

ربانی : من ازاین‌کار ذکر شده متنفر هستم و اعمالی را هم که انجام داده‌ام به هیچوجه باجاسوسی تطبیق نداده‌ام. خود من فکر میکنم اعمالی که انجام داده‌ام در حدود یک سفیر حسن‌نیت بوده است .

سپس وکیل مدافع به دفاع از متهم پرداخت وگفت در رد دلائل اظهار شده دادگاه بدوی و در دفاع در لایحه‌ایکه در ۶ برگ تنظیم شده قرائت میکنم . من در دادگاه بدوی موکل را از لحاظ روانی مورد بحث قرار دادم . بنده به روان او و از لحاظ برخورد ها ، شناخت‌ها و ظواهری که می‌تواند از لحاظ بنیادی روحیه او را پی‌گذاری کند مطالبی را عنوان کردم و در اینجا سعی می‌کنم به منظور آنکه سوء نیت مجرمانه‌ای در ارتکاب به اعمال او انتساب داده‌است حتی‌المقدور در تقاضای خود که عبارت از حداکثر ارفاق به نامبرده است توضیحاتی بدهم . هدف بنده از عرض این دفاع توجیه دادرسان به‌چگونگی انگیزه موکل و تقاضای حداکثر ارفاق نسبت به او است .

ـ رئیس : استناد شما چیست ؟

ـ وکیل مدافع : من استنادات رادرلابلای لایحه دفاعی بعرض خواهم‌رساند.

رای دادگاه بدوی بر اعتراف متهم‌مبنی برهمکاری باحزب منحله منفور توده و دریافت وسائلی ازماموران بیگانه و دریافت مبالغی به عنوان‌حقوق و... وهمچنین اعتراف ایشان درمحضر بازپرسی و دادگاه وسایر عوامل که بطور عام به آن اشاره شد اتکاء دارد. این رای از لحاظ عرضی به‌۱۵ دلیل می‌تواند بمنظور جاسوسی قابل توجه باشد .

پرونده های نخست‌وزیری

درجلسه امروز رئیس‌دادگاه ازربانی‌خواست نشانی‌کامل محل‌سکونت خودرا بگوید. ربانی تقاضا کرد از ذکر شماره منزل خود معاف شود، امارئیس اینکاررامغایر مقررات دانست‌وربانی‌نشانی خانه خود را به این شرح اعلام کرد: (خانه شماره ۹ـ خیابان پهلوی) .

در این جلسه همچنین از ربانی خواست خود نحوه بهره‌برداری از پرونده های نخست وزیری را هنگامی‌که بایگان‌نخست وزیری‌بودبیان کند. ربانی در پاسخ گفت‌که پرونده هائی که در اختیار او بود. جنبه رمزو محرمانه نداشته و مربوط به شکایات مختلف مردم بوده است.

امروز دادستان چه گفت

دادستان درجواب وکیل مدافع گفت : اتهام ربانی بقدری ننگین است که غیر قابل دفاع بنظر میرسد . وکیل مدافع اشاره کرد به ماده ۶۷ قانون . باید بگویم این ماده با عمل متهم‌ربطی ندارد زیرا ماده ۶۷صراحت دارد که اگر کارمند یا مستخدم دولت اسرار کار اداری خود را حتی به خانواده یاهمکاران خودش بگوید از ۲ تا ۱۰ سال زندانی میشود درصورتیکه اعمال ربانی غیر از این است. کار او جاسوسی است زیرا اسرار سیاست داخلی را به افراد بیگانه میداده‌است. قانون‌بوضوح صراحت دارد که کار هر شخصی که اسنادی به‌افرد اجنبی بدهد جاسوسی نام دارد. ایشان سی سال‌مرتبا به این کار ادامه داده ، و حتی یکبار دستگیر شده و بعد از آزادی باز مصممتر بکار خود ادامه داده است. ایشان شبها در کوچه‌های تاریک تهران با روشن‌کردن چراغ اتومبیل و علامت‌دادن به افراد بیگانه مژده میداده که بیائید میخواهم اسرار مملکتم را در اختیارتان بگذارم .

دادستان سپس گفت : وکیل مدافع اشاره کردند که چون موکل ایشان‌یتیم شدند ناچارا به این راه کشیده شده ، درصورتیکه وی در کمال رفاه بوده دو عمو داشته که یکی از آنها وکیل دادگستری و دیگری پزشک بوده‌اند. یک دائی هم داشته که واعظ است و بطور کلی خیلی در رفاه بوده است . ایشان در کنسولگری بیگانه با آقای کنسول تخته نرد میزده ، آقای کنسول به ایشان می گوید اینجا شلوغ است ، بهتر است در جای خلوتی همدیگر را ببینیم و ایشان با کمال میل قبول می‌کند. ایشان بقول خودشان هدایائی ارزنده (ساعت لونژین ـ پالتو گاباردین‌و بارانی) بپاداش خیانت به مملکت دریافت میکرده‌است.

مطمئن باشید که‌اگرربانی اکنون دستگیر نشده بود بازهم به جاسوسی ادامه میداد، زیرا بطور کلی او بجای پرداختن به معلمی که حرفه اوست، به جاسوسی رو آورده بود.

خبرهای کوتاه

نهمین جلسه عمومی کمیسیون شاهنشاهی

ساعت ٤ و سی دقیقه بعدازظهر روز سه‌شنبه ۲۷ دی ماه نهمین جلسه عمومی کمیسیون شاهنشاهی با حضور آقای نخست‌وزیر و دبیر کل حزب رستاخیز ملت‌ایران، چند تن‌ازآقایان وزیران ، رئیس دفتر مخصوص شاهنشاهی ، روسای بازرسی‌شاهنشاهی، و بازرسی ویژه نظامی ، دبیر وکارشناسان کمیسیون شاهنشاهی، رئیس اتاق بازرگانی و صنایع ومعادن ایران، نمایندگان وزارتخانه هاو سازمانهای مسئول ، نمایندگان حزب‌رستاخیزملت ایران و نمایندگان وسائل ارتباط جمعی در سعدآباد تشکیل خواهد گردید . در این جلسه گزارش بازرسی های کمیته‌ها مورد بحث و گفتگو قرار خواهد گرفت.

شهردار جدید رشت

رشت‌ـ انجمن شهر رشت‌در آخرین جلسه خود عبداله شیرخانی مدیر عامل جمعیت شیر وخورشید سرخ گیلان را بسمت شهردار جدید این شهر برگزید .

شیرخانی ۳ سال پیش نیز شهردار رشت‌بود. درجریان رای‌گیری‌برای‌انتخاب‌شهردار جلسه انجمن چندبار متشنج شد .

مرکز کامپیوتر «هما» افتتاح شد

مرکز کامپیوتر هواپیمائی ملی ایران دیروز گشایش یافت در مراسم گشایش این مرکز که کریم معتمدی وزیر پست و تلگراف و تلفن ، تیمسار علی محمد خادمی مدیر عامل هواپیمائی ملی ایران و شمس‌الدین ملک ابهری مدیر عامل شرکت مخابرات و نزدیک به ۱۰۰ تن از کارشناسان ایرانی و خارجی کامپیوتر حضور داشتند ابتدا قسمت‌های‌مرکز کامپیوتر هما بوسیله اسلاید بنمایش گذاشته شد .

سپس رئیس هیئت مدیره «هما» ، در باره فعالیت های هواپیمائی ملی ایران طی شانزده سال گذشته صحبت کرد و گفت‌طی شانزده سال تعداد هواپیما های هما به بیش از ۲۵ هواپیمای جت رسیده است

مهلت بازرگانان تمام شد

مهلت ۲۵ روز وزارت راه و ترابری به بازرگانان و صاحبان‌صنایع‌و واردکنندگان کالا برای تهیه و ارائه طرح های زمانبندی و واردات‌وحمل کالا هائی که سال آینده از بنادر جنوب وارد کشور می‌شوند امروز پایان یافت.

براساس تصمیمات گرفته شده ان عده از بازرگانان‌و صاحبان کالا که طرح‌های زمانبندی خود را برای واردات و حمل کالا ازبنادر به وزارت راه وترابری‌ارائه ندهند نمیتوانند از تسهیلات تخلیه و حمل یکسره کالا از بنادر استفاده کنند .

آغاز ساختمان بیمارستان نظام‌آباد

کارهای ساختمانی بیمارستان نظام‌آباد که از سال ۲۵۳۰ شروع شده و قرار بود که در سال ۲۵۳۸ تمام شود ازامروز مجدد آغاز گردید .

عملیات ساختمانی این بیمارستان ۱۸ ماه طول می‌کشد و کارفرمای جدید آن وزارت مسکن و شهر سازی است‌ومهندس مشاوروپیمانکار آن نیز عوض شده است .

اعتبار پیش‌بینی شده برای اتمام کار تاسیسات بیمارستان ۸۰۰ میلیون ریال و برای‌اتمام کار ساختمانی ٤۰۰ میلیون ریال است .

قبلا ۳۵ درصد کار های ساختمانی این بیمارستان که در زمینی بمساحت۵۰ هزارمتر مربع ساخته شده است تمام گردیده است .

روزنامه اطلاعات دوبارموضوع نیمه تمام ماندن این‌بیمارستان را منعکس کرد . از جمله در تاریخ۱۷ آذر ماه سال جاری خبر به تعویق افتادن ساختمان بیمارستان را منتشر کرد ، سپس دراجرای اوامرشاهنشاه آریامهر کمیسیون شاهنشاهی مامور رسیدگی علت به عقب افتادن کارهای ساختمانی آن شد.

پاسخ به نارسائیهای تلفن

مسئولان شرکت‌مخابرات ایران در یک گفت وشنود که در برنامه « با مردم » ساعت ۹ و پانزده دقیقه امشب‌ازشبکه اول‌تلویزیون ملی ایران پخش می‌شود به انتقادات مردم‌ویک‌روزنامه‌نگار از وضع مخابرات کشور پاسخ میگویند.

وزیر خارجه عربستان به اطلاعات گفت : عربستان درصورت نقض مرزهای سومالی اقدام لازم بعمل می‌آورد

شیخ فیصل بن سعود وزیر امورخارجه‌عربستان‌سعودی امروز به خبرنگار اطلاعات گفت درصورتیکه مرز های شناخته شده سومالی از طرف نیروهای خارجی‌مورد تجاوز قرار بگیرد عربستان به عنوان یک عضو جامعه عرب در این مورد احساس مسئولیت کرده و اقدام لازم را بعمل میاورد .

وزیر خارجه عربستان‌گفت حامل‌پیامی‌ازجانب ملک‌خالد برای رهبر ایران می باشد وی افزود در این شرفیابی مذاکراتی که در دنباله تبادل نظر اخیر بین شاهنشاه آریامهرو ملک‌خالد در ریاض صورت گرفت انجام خواهد داد.

ایران باهلند، پرو و اسکاتلند هم گروه شد

شب گذشته مراسم تعیین تیمهای همگروه در مسابقات فوتبال جام جهانی آرژانتین در «بوئنوس‌آیرس» انجام شد و در پایان ۱۶ تیم برگزیده برای دیدارهای‌جام جهانی در چهار گروه به‌این شرح معرفی شدند:

گروه اول : آرژانتین‌ـ ایتالیاـ مجارستان‌ـ فرانسه.

گروه دوم : آلمانغربی‌ـ لهستان‌ـ مکزیک‌ـ تونس .

گروه سوم : برزیل ـ اسپانیاـ سوئدـ اتریش .

گروه چهارم : هلند ـ ایران‌ـ پرو‌ـ اسکاتلند.

یازدهمین دوره مسابقات فوتبال جام جهانی از روز پنجشنبه ۱۱ خردادماه ۲۵۳۷ شاهنشاهی در آرژانتین آغاز خواهد شدو دیدار افتتاحیه‌را آلمان‌غربی فاتح جام جهانی گذشته «۱۹۷٤ مونیخ» در برابر لهستان برگزار خواهد کرد .

تیم ملی فوتبال ایران که در گروه چهارم با تیم‌های هلند ، پرو و اسکاتلند همگروه شده است ، مسابقه های خود را در ۲ شهر مندوزا و کوردوبا انجام خواهد داد.

اولین بازی تیم ایران در روز شنبه ۱۳ خرداد در مندوزا با تیم ملی فوتبال هلند، نایب قهرمان جام جهانی گذشته است . چهارشنبه ۱۷ خرداد ، تیم ملی اسکاتلند در کوردوبا دومین حریف تیم‌ملی کشور ما می‌باشد . روز یکشنبه ۲۱ خرداد پرو و ایران آخرین بازی این گروه را در کوردوبا انجام می‌دهند.

نظر فدراسیون فوتبال درمورد اختلاف با رادیو تلویزیون

فدراسیون فوتبال‌ایران ، امروز ضمن ارسال رونوشت نامه‌ای که در تاریخ ۱۲ دی ماه ۲۵۳۶ شاهنشاهی درباره پخش مسابقات فوتبال جام‌تخت جمشید خطاب به سازمان رادیو و تلویزیون ملی ایران نوشته بود به‌خبرنگاراطلاعات توضیح داد که هیچکدام از توضیحات عنوان‌شده درشماره دیروز اطلاعات و مسئله تلافی بجهت سانسور شدن خبرهای فوتبال در ورزش رادیو و تلویزیون دربین نیست .

طبق نامه ارائه شده این فدراسیون در کمال احترام از مسئولین تلویزیون تقاضاکرده است قبل از هرگونه اقدام‌در بریخش زنده مسابقات با این فدراسیون تماس بگیرند.

بهمین جهت‌ضمن بخشنامه‌ای به مسئولین استادیوم های ورزشی یادآور شده‌ایم نقط در جریان مسابقات باشگاهی مسئولین پخش و ظبط رادیو تلویزیون باید اجازه کتبی از فدراسیون داشته باشند ، جز این موردی برای اختلاف وجود نداشته به‌این ترتیب‌با احترام خاصی که برای‌وسائل ارتباط جمعی داریم مسئله‌ای‌بنام جلوگیری ازورود گزارشگران وسائل ارتباط‌جمعی‌به‌ورزشگاه ها یک بی‌محبتی وکم‌لطفی به این فدراسیون که همیشه حفظ کلیه احترامات لازم برای مخبرین و مفسرین مطبوعات و رادیو تلویزیون بوده است به حساب میاید .

وزیر بهداری و بهزیستی: خدمات دندانپزشکی جزو مزایای بیمه میشود

دکتر شیخ‌الاسلام‌زاده وزیر بهداری‌و بهزیستی دیروزاعلام کرد در آینده خدمات دندان پزشکی نیز جزو مزایای بیمه تامین اجتماعی میشودو ترتیبی داده خواهد شد تا بیمه‌شدگان پس‌از انکه‌دندانپزشکان کشور نیز مشمول طرح‌کارانه شدند بتوانند از بیمه کامل دندان پزشکی استفاده کنند .

بعد ازظهر دیروز ،مراسمی بمناسبت‌روز دندانپزشکی در باشگاه دانشگاه تهران‌باحضور دکتر شیخ‌الاسلام زاده وزیر بهداری و بهزیستی ، دکتر قاسم معتمدی رئیس دانشگاه تهران و گروهی از استادان، پزشکان‌و دانشجویان‌دانشکده دندانپزشکی برگزار شد .

دکتر جعفر دادمنش دبیر جامعه دندانپزشکی گفت :

اساسی ترین‌مشکل ما کمک دندانپزشکان غیرمجازاست که از سال ها پیش به‌کار اشتغال دارند .

اخیرا این عده باردیگر برای ادامه کار به وسائل مختلف متشبث شده‌اندو تقاضای‌تجدید نظر در قانون را دارند و در این بین افرادی که قبلا بعللی تحت عنوان مستخدم با تکنیسین در پیش دندانپزشکان کار میکردند وقتی دیده‌اند که به‌این سادگی میتوان پروانه گرفت وطبابت نمود اقدام به تاسیس‌مطب کرده‌اندو‌بانوشتن نامه‌به مقامات مختلف مملکتی خواستار امتحان مجددشده‌اند

دکتر دادمنش سپس گفت:

گفت :

آنگاه دکتر شیخ‌الاسلام‌ـ زاده وزیربهداری‌و بهزیستی بااشاره به‌مسائل مورد نظر مردم در زمینه بیماریهای دندان و دهان گفت :

ـ باید یادآور شوم که فارغ‌التحصیلان دندانپزشکی بسیار معدودند ، و اغلب فارغ‌التحصیلان در شهر تهران و در محدوده‌خیابان تخت‌جمشید به‌بالا هستندو معلوم نیست مردم این‌مملکت برای رفع احتیاجات خود چه باید بکنند؟ در مورد کمک دندانپزشکان درقانون تصریح شده که دوبار باید امتحان انجام گیرد.

وزیر بهداری و بهزیستی سپس گفت :

ـ من دراینجایک سئوال از شما دارم چرا دندان‌ـ پزشکان ما از محدوده تخت‌جمشید پائین‌تر نمی آیند ؟

دکترمعتمدی رئیس‌دانشگاه تهران گفت :

ـ در طول ٤۲ سال که از تاسیس دانشکده دندان‌ـ پزشکی میگذردمافقط ۱۵۰۰ نفردندانپزشک‌فارغ‌التحصیل داشته‌ایم درصورتیکه برای تامین حداقل نیاز جامعه برای هر دو هزار نفر به‌یک دندانپزشک احتیاج داریم و به این ترتیب‌اکنون ۱۰۵۰۰ دندانپزشک کم داریم .

وی سپس به بیمه‌درمانی اشاره کرد و گفت :

ـ بیمه ما جوان است . امیدواریم در آینده نزدیک این مشکل بیمه را هم حل کنیم. در حال حاضر ما برای هر بیمه شده ۳۰۰ ریال به پزشکان می‌دهیم و وقتی خدمات دندانپزشکی اضافه شد باید ۳۰۰ ریال دیگر هم روی آن بگذاریم . سعی ما براینست که‌سیستم کارانه برای دندانپزشکی تهیه شود تا همه امکانات دراختیارشان قرار گیرد.

در حادثه رانندگی جاده شهرضا استاد دانشگاه اصفهان کشته شد

★ ۱۲استاددیگردانشگاه اصفهان دراین حادثه مجروح شدند .

اصفهان‌ـ خبرنگار اطلاعات: طی یک حادثه رانندگی در جاده شهرضادکتر رضاآقایی استاد دانشگاه اصفهان‌کشته شد و دو استاد دیگر این دانشگاه جراحاتی برداشتند . اتومبیل پژو ۲۶۱۵۷ تهران‌ـ ع برانندگی دکتر رضا آقایی در ۵کیلو متری شمال‌شهرضا بعلت نامعلو می ناگهان‌ازمسیر خود منحرف و در کنارجاده واژگون شد دکتر رضاآقایی راننده اتومبیل بلافاصله در این حادثه کشته شد و دکتر محمد رضا شاه منصوری و دکتر زهرا محمدی نژاد دو استاد دیگر دانشگاه ـ سرنشینان اتومبیلی که جراحاتی برداشته بودند به بیمارستان شیر و خورشید سرخ شهرضا انتقال یافتند .

دکتر زهرا محمدی‌زاده که جراحاتش کمتر بود، پس از پانسمان مرخص‌شد اما دکتر محمد رضا «شاه منصوری » بعلت شدت جراحات وارده بستری گردید .

چگونگی این حادثه تحت رسیدگی است .

امشب تهران سردترین شب خواهد شد

دیشب شهرهای مشهد با ۲٤ درجه زیر صفر و همدان با ۱۷ و قزوین با ۱۶ و شمیران با ۱۰ درجه زیرصفر سردترین شبهای زمستانی خودرا پشت‌سر گذاشت.

سازمان هواشناسی کشور ضمن اعلام این خبر درمورد علت سردی بیش‌از حد گفت: علت‌اصلی‌ریزش هوای‌سردی بودکه‌از ناحیه شمال‌و شمال شرق به ایران آمده است . سازمان هواشناسی همچنین اعلام کردکه دستگاههای‌این سازمان با شرایط استاندارد شده‌هواشناسی‌درجه‌حرارت هوای تهران‌رادیشب۶درجه زیر صفر و شمیران را ده درجه زیر صفر نشان‌دادند ولی ممکن است برودت‌هوا تا ۲۰ درجه زیر صفرهم در برخی‌ازنقاط شمیران‌رسیده باشد، درجه حرارت امشب تهران به حدود ۷ درجه‌زیر صفر می‌رسدو تهران امشب یکی از سردترین شب های خود را می‌گذراند .

گزارش خبرنگاران ما در موردهوای شهرستانهابشرح زیر است :

فیروزکوه : درجه حرارت دیشب فیروزکوه به‌۲۵ درجه زیر صفر رسیدو آب درلوله ها یخ بست .

مشهد : آنفلوآنزای روسی به مشهد هم رسید و بعلت سرمای شدید و شیوع آنفلوآنزا اداره کل آموزش و پرورش خراسان کلیه کودکستان‌ها و دبستان‌های مشهد را تعطیل کرد.

بندر عباس : این شهر با درجه حرارت ۲۵ درجه‌بالای صفر یک روز خوب‌و آفتابی را پشت سر گذاشت.

تظاهرات وسیع درقم انجام‌شد

قم‌ـ خبرگزاری پارس (پانا) هزاران تن از کارگران ، کشاورزان،فرهنگیان،اصناف، کارمندان ، دانشجویان ، جوانان‌و ورزشکاران‌اعضای کانونهای حزبی شهرستان‌قم بامداد امروز طی‌یک‌اجتماع بزرگ حزبی با صدور قطعنامه‌ای‌ضمن محکوم‌کردن توطئه‌های‌استعمارگران‌آمادگی خودرابرای هرگونه‌جانبازی درجهت‌تحقق هدفهای‌انقلاب شاه و ملت اعلام کردند و یادآور شدند که تا پای‌جان در برابر بیگانگان و عوامل سرسپرده آنها ایستادگی خواهند کرد .

با ابراز احساسات شدید نسبت به شاهنشاه آریامهرو خاندان جلیل سلطنت‌و فریاد های جاوید شاه در میدان آستانه استقرار یافتند.ابتدا عباس رحیمی‌پور رئیس یکی ازکانون‌های حزبی‌شهرستان قم گفت:در این شهر مقدس در برابر حرم مطهر حضرت معصومه (ع) بنام یک ایرانی وبنام‌یک‌عضو مومن باصول بنیادی حزب رستاخیز ملت ایران خداوند بزرگ‌راسپاس می‌گوئیم . در ۵۰ سالی که ایران در پرتو شاهنشاهی پهلوی راه پیشرفت وتحول را پیمود چه فراوان‌دشمنان این آب و خاک و دشمنان سعادت‌و بیداری و هوشیاری، ملت برما تاختند و کوشش کردند که‌مشعل تحول‌وترقی را در ایران خاموش کنندو ایران را به دوران تاریکی‌ها و ناتوانی‌ها و بدبختی ها بازگردانند، اماخدای ایران پشتیبان ما ملت ایران بودو توانستیم به فرماندهی شاهنشاهان پهلوی بردشمن پیروز شویم .

با الهام از تعالیم عالیه‌اسلام، انسان ایرانی را در شهر و روستا آزاد کرد ، مناسبات عادلانه اقتصادی و اجتماعی کارگران زحمتکش ما را به جامعه پیوندی انسانی بخشید، به روی فرزندان کارگران و کشاورزان و فرزندان همه گروههای اجتماعی وطن ما ، دبستانها و دبیرستانهاودانشگاه گشوده شد ، علم و دانش و بهداشت و بینش زندگی به روستاهای وطن ما راه یافت، در این خاک مقدس ایران که تا نیم قرن‌پیش چراغ صنعت خاموش بود ، امروز چراغ هزاران کارخانه و کارگاه در شهر و روستا روشن است ، اگر تا نیم قرن پیش آنقدر از امنیت برخوردار نبودیم که از شهری به شهر دیگربرویم یا پس از غروب‌آفتاب دردرون یك شهر نیز امنیت نداشتیم، امروز به لطف خداوند وتدبیر شاهنشاهمان به آن درجه از اقتدار رسیده‌ایم که در این دنیای پرآشوب مارا جزیره امنیت و امان و ایمنی می‌نامند ، وطن ما به آن درجه‌از اقتدار رسیده است که در برقرار کردن صلح و امنیت در این دنیای ناامن و پرحادثه مقامی بس بزرگ و موثر دارد.

ناطق سپس‌افزود ما دراین‌شهر مقدس در برابر حرم مطهر حضرت‌معصومه‌صلوات‌الله‌علیها گرد آمده‌ایم تا سوگند یاد کنیم که برای حفظ‌وگسترش ارزشهای انقلاب‌وعدالت‌اجتماعی وپایداری اقتدار ایران تاپای جان می‌ایستیم،

سپس روح‌اله خانقاهی یکی دیگر از شرکت کنندگان‌در اجتماع اظهار داشت :

در این رستاخیز که اظهار عقیده و اظهار نظر آزاداست، در این رستاخیز که به همه افراد ملت ایران تعلق دارد، میخواهم امروز در میان شما هزاران نفر نمایندگان مردم ایران عقیده‌ام را بگویم. به عقیده من کسی میتواند درباره انقلاب شاه و ملت سخن بگوید که در طول ۱۵ سال دگرگونی‌و پیشرفت که‌حاصل زحمات و حاصل رنج های ملت ایران است، در این زحمت‌ها و دراین کوششها و در این رنج‌ها مشارکت کرده باشد، ما ملت ایران۱۵ سال‌به‌فرماندهی‌شاهنشاهمان ایران نو را ساخته‌ایم.ماملت ایران به کسانی اجازه‌اظهار نظر می‌دهیم که درساختمان ایران بزرگ حداقل سهمی کوچک‌داشته باشد،فرزندان ایرانی جوانانی هستند که در زمین و دریا و درآسمان ها جان برکف دارند و ایران را پاسداری می‌کنند.

کسانی که در ساختمان‌ایران عصرانقلاب‌سهمی‌نداشته‌اند، کسانی که همیشه و همواره سد راه پیشرفت زحمت‌کشان وطن ما بوده‌اند، کسانی‌که همیشه‌کوشش کرده‌اندچراغ های‌روشن ایران راخاموش کنند، حق ندارند که در باره ایران سخن بگویند، حق ندارندکه‌درمیان‌مازحمتکشان ایرانی تخم نفاق و دشمنی به‌پراکنند، ملت ایران‌صدای اجنبی رااززهر دهانی وبهر شکل می‌شناسد، اجنبی‌کسی است که در برابر پیشرفت ملت ستمدیده ایران بایستد، ما تاریکی ها را محکوم می کنیم. پرفروغ باد کتاب خدا قرآن کریم، کتاب علم‌ودانش و فضیلت و تقوا ، گسترده باد تعالیم عالی اسلام که خواهان روشنی‌ها وسعادت وپیشرفت و آزادی انسان است، پرفروغ باد انقلاب شاه و ملت که تعالیم عالی اسلام در متن فلسفه‌آن‌قرار دارد، پایدار باد اصول رستاخیز ملت ایران‌که‌زندگی وشرف و استقلال و ابدیت مارا تضمین کرده است.

در پایان این همایش آقای محمود خوش زبان یکی‌دیگر از شرکت کنندگان دراجتماع قطعنامه‌ای را که از سوی اجتماع‌کنندگان تهیه‌شده‌بود خواند .

متن قطعنامه

بنام خدا ، ما اعضای حزب رستاخیز ملت ایران در شهر مقدس قم اعلام میداریم :

۱ـ پیشرفتهای ایران در پرتو انقلاب شاه و ملت حاصل کوشش‌ها و رنج‌های فردفرد ملت ایران است ، ما کوشش‌ها و رنج‌ها و پیروزی‌های ۱۵ ساله ملت ایران را گرامی میداریم و به دشمنان انقلاب شاه و ملت اجازه تجاوز نمیدهیم.

۲ـ انقلاب شاه و ملت‌با الهام از تعالیم عالیه اسلام تضمین کننده سعادت و سربلندی و اقتدار امروزو فردای ملت ایران است ، کسانی که درساختمان‌ایران عصر انقلاب کمترین سهم‌و کمترین کوششی نداشته‌اند و امروز از مواهب‌انقلاب برخوردار میشوند ، حق ندارند که به ساحت مقدس انقلاب شاه و ملت تجاوز کنند.

۳ـ ما تجاوز به حقوق سیاسی و آزادی ملت‌ایران را محکوم می‌کنیم .

٤ـ ما به کسانی که در آبادانی ایران سهمی نداشته‌اند اجازه ویرانگری نمی‌دهیم و هرگز از سنگر پیشرفت، از سنگر دفاع در حقوق ملت ایران‌و از سنگر انقلاب شاه و ملت یک قدم به عقب برنخواهیم داشت‌و اجازه نخواهیم داد که عقربه زمان به عقب بازگردد و دوران انحطاط وپستی‌و تاریکی تجدید شود.

۵ـ دراین‌دنیای پرآشوب که بدبختانه کثیری از ملت ها جزخودکشی و برادرکشی و جنگ و ستیز راهی ندارند ، ملت ایران درپرتو تدابیر اعلیحضرت همایون شاهنشاه آریامهر به اهمیت ورونق و پیشرفت و تعالی مقام انسان نائل آمده است، اجازه نمیدهیم که ایران به سرنوشت ملت‌های پریشان گرفتار شود و چرخهای عظیم اقتصادی و ترقی ایران از حرکت بازماند.

۶ـ ما تا پای جان در برابر بیگانگان و عوامل سرسپرده آنها خواهیم ایستاد، حق با ملت ایران است، حق بازندگی و عدالت و شرف و سربلندی است.

۷ـ ما در برابر آستانه مطهر حضرت معصومه صلوات‌اله‌علیها از خداوند بزرگ مسئلت داریم که شاهنشاه آریامهر فرمانده وطنمان را دراه استقرار صلح در کشورهای جنگ‌زده مسلمان یاری دهد.

آنفلوآنزا به‌منازل راه‌یافت

شدت سرما در چند روز اخیر شیوع بیماری‌آنفلوآنزا را در نقاط کشوربویژه مناطق سردسیر افزایش داده است و این بیماری که در مراکز تجمع‌بخصوص‌مدارس بیشتر بچشم میخورد به اغلب منازل‌نیزراه یافته‌است و در اغلب خانه ها یک یا چند نفر بعلت ابتلا به آنفلوآنزا بستری میباشند.

در تهران شیوع بیماری بیشتر از نواحی شمال و شمال غرب شهر میباشد و در نواحی جنوب درصد بیماران کاهش یافته است .

خانم باقرپور مدیردبستان آلمانیه‌درشمیران‌درگفتگوئی با خبرنگار ما گفت دیروز حدود ٤۰ نفر از مجموع ۲۱۰ دانش آموز این‌مدرسه بعلت ابتلا به آنفلوآنزاغایب بوده‌اند و امروز این تعداد به ۶۰ نفر رسیده است .

وی گفت مدرسه ما دونوبته است و تعداد دانش‌آموزان بیمار در بعد از ظهرهاحدود ۸۰ درصد میباشد .

مدیر مدرسه راهنمائی تربیت شمیران گفت دیروز حدود ٤۵ درصد و امروز ۵۰ درصد از دانش آموزان در مدرسه حضور نیافتندو ی گفت اغلب اولیاء دانش آموزان مدرسه را مقصر میدانند و باناراحتی به ما تلفن میکنند و میگویند بچه ما سالم بوده و در مدرسه مبتلا گردیده و باعث بیماری سایر افراد خانواده نیز شده است .

خانم کاتبی مدیر دبستان فرید گفت دیروز و امروز بیش از یک سوم دانش‌ـ آموزان بعلت ابتلا به آنفلوآنزا بمدرسه نیامده‌اند و بهمین جهت من دستور داده‌ام که فعلا آموزگاران از دادن دروس جدید خودداری کنند و اغلب کلاسها درس گذشته مرور میشود . در تماس بامدارس مرکز و جنوب شهر اغلب مسئولان مدارس از کاهش بیماری و کم شدن دانش‌ـ آموزان غائب‌میگفتند و در بسیاری از مدارس مذکور برنامه عادی دروس شروع شده است .

نامه طرفداران حقوق بشر درایران

بقیه ازصفحه اول

میل داشتم که آقای والدهایم این افراد را می‌پذیرفتند و مخصوصا از ایشان انتظار داشتیم که این ملاقات انجم شود . تا ایشان و دنیا بدانند که اینها چه طرز فکر و چه برداشتی از حقوق بشردارند.

وزیر امور خارجه گفت اتفاقا روزهای سفر والدهایم تظاهرات قم و تسلیم نامه‌به آقای والدهایم‌بادو روزتاریخی در تاریخ معاصر ایران‌همزمان بود که یکی روز ۱۷دی روز آزادی زن ایرانی است این عده جمعی از زنان همفکر و بستگان خود را با چادر سیاه برای تظاهر علیه آزادی زن ایرانی بسیج کرده‌بودند .حال باید دید هدف این عده ازاین نوع تظاهرات چیست .

وچرا پای مذهب را بمیان می‌کشند درحالیکه کشور های عربی نیز که مهد اسلام هستند این رویه را رهاکرده‌اند بنا براین‌بخوبی میتوان نتیجه‌گرفت‌که هدف این گروه مخالفت باآزادی و تساوی حقوق زن و تجدید وضع گذشته است که زنان در مقام ضعیفه و در ردیف مهجوران و دیوانگان قرار داشتند آنها در واقع بنام حمایت از حقوق بشر با هر نوع حقوق انسانی و اجتماعی زنان مخالفت میکنند افکار واقعی‌خودرا که با ویژه‌گی های عصرما و دنیای‌امروز مباینت دارد نشان میدهند آقای خلعتبری افزود روز بزرگ دیگر در تاریخ معاصر ما که با این ایام مصادف بود روز ۱۹ دی سالروز اصلاحات ارضی است که اینها دست به تظاهرات علیه آن زدند .

این نغمه های مخالف برای چیست آیا جز برای اینست که دهقان ازادشده ایرانی بار دیگر بصورت رعیت سابق درآید . این تلاشهای مذبوحانه جز نوحه سرائی‌در غم از میان رفتن رژیم ارباب رعیتی است .

وزیر امور خارجه در پایان این گفتگو نتیجه گرفت که هدف این باصطلاح مدافعان حقوق بشر تجدید وضع گذشته برای زنان و دهقانان و دیگر گروههای جامعه ایرانی است و این بخوبی طرز فکر و برداشت های چهره واقعی این مدافعان حقوق بشر را نشان می دهد .

قبل از آنکه جلو اتومبیل های شخصی مسافر برگرفته شود باید برای مردم وسیله نقلیه عمومی تهیه کرد

ازکار اتومبیل‌های مسافربرشخصی جلوگیری می‌شود؟

اگر اتومبیل های شخصی مسافر بری را جمع آوری کنند، دهها هزار مسافری که با این اتومبیل ها ـ ازناچاری ـ جابجا می‌شوند برخیل سرگردانان تاکسی و اتوبوس در تهران افزوده خواهند شد

ترافیک تهران هزار و یک گره کور دارد که همه آنها به هم پیوسته‌اند و چنان در هم فرو رفته‌اند که انگار دستی معجزه باید تا گره ها را بگشاید و مردم را خلاص کند. با اینهمه مسئولان راهنمائی و رانندگی معتقدند که هجوم هزاران اتومبیل شخصی مسافر بر توی خیابان های تهران یکی از عوامل اصلی سنگینی ترافیک پایتخت است.

شاید این نظریه، درست باشد، اما مساله جابجائی مردم در این شهر ۴/۵ میلیون نفری، مساله عرضه وتقاضا است یعنی اگر مسافری، کنار خیابان، سرگردان نباشد و بدنبال یک وسیله نقلیه که او را به مقصد برساند، نگردد، طبیعی است که اتومبیل شخصی مسافر بر هم وجود نخواهد داشت، چون هیچ مسافری حاضر نیست که سوار اتومبیل شخصی مسافربر شود.

چند هفته پیش، بیست هزار اتومبیل مسافر بر در تهران جمع آوری و توقیف شد، اگر هر اتومبیل حداقل ساعتی ده نفر را جابجاکند، باز هم اگر هریک از این اتومبیلها، روزی ۸ ساعت کار کنند، روزی یک میلیون و ششصد هزار نفر را جابجا میکنند، در حالیکه سوای اتومبیل های شخصی مسافر بر، صد ها سه چرخه، وانت، و وسائل دیگر هم به این جابجائی ها کمک میکنند.

حالا راهنمائی و رانندگی، اتومبیلهای مسافر بر را متوقف میکند، اینکار از نظر قانون درست و پسندیده است، چون ما هم قبول داریم که ترافیک شهر باید نظم و قاعده‌ای داشته باشد، باید مقررات راهنمائی و رانندگی اجرا شود، باید اتومبیلهای مسافر بر جمع آوری شوند، اما یک میلیون و ششصد هزار مسافر چه باید بکنند و با چه وسیله‌ای به کار، به خانه و به مقصد برسند؟

آنها که از نزدیک دستی بر آتش ترافیک پیچده تهران دارند، می گویند:

تا زمانیکه وسیله نقلیه عمومی کمیاب است، تا زمانیکه حتی این اتوبوس های فرسوده شرکت واحد هم در دسترس نیست و تا زمانی که کار تاکسیهای تهران نظم و ضابطه‌ای ندارد، طبیعی است که مردم تلاش خواهند کرد تا از هر وسیله‌ای برای جابجائی خود بهره بگیرند. حالا اگر اتومبیلهای شخصی مسافر بر را جمع کنند، بازار مینی بوس ها، اتوبوس های بیابانی، سه چرخه ها و حتی موتور سیکلتها گرم و داغ خواهد شد، چون مسافر که نمیتواند در این شهر بزرگ کیلومترها راه را پیاده طی کند.

متخصصان ترافیک میگویند: اصولا چرا راهنمائی و رانندگی از صدور پروانه تاکسی خودداری میکند تا رانندگان را وادار به تخلف سازد. چون اگر چه بسیاری از رانندگان مسافر بر شخصی کارمندان ساده و شاید کم در آمد دولت و شرکت های خصوصی، ماموران بازنشسته یا کارگران هستند که بعد از خاتمه ساعت کار به مسافر کشی میپردازند، اما گروه زیادی از این مسافر کشها هم کار مسافر کشی شغل اصلی آنهاست.

این گروه شاید تا دیروز کار دیگری داشته اند، کارگر گرمابه یا خمیر گیر نانوائی بوده‌اند که مسافر بری با اتومبیل شخصی شغل دوم آنها بوده است اما حالا این شغل، شغلی دائمی و مستمر آنها شده است. پس طبیعی است که خیلی ساده میتوانند پلاک سفید اتومبیل خود را به پلاک تاکسی تبدیل کنند، تا راحتتر و آسان تر به جابجائی مردم بپردازند و دلهره و اضطرابی هم ازتعقیب و گریز پلیس و جریمه نداشته باشند.

عجیب تر آنکه ماموران راهنمایی و رانندگی، مدیر عامل شرکت واحد اتوبوسرانی، رئیس سازمان ترافیک، شهردار تهران و همه دست اندرکاران ترافیک معتقد شده‌اند که مردم باکمبود وسایل حمل و نقل عمومی روبرو هستند اما شرکت تعاونی تاکسیرانی اصرار دارد که از صدور پلاک تاکسی خودداری کند در حالیکه اگر به نیاز طبیعی مردم پاسخ مثبت داده شود، نه تنها از تکرار تخلف پرهیز خواهد شد، بلکه خودشان عامل بزرگی برای جلوگیری از تخلف خواهند بود. مردم می پرسند چرا باید پلاک تاکسی ۹۰ هزار تومان باشد؟

و میگویند مثل این است که شرکت تعاونی تاکسیرانی مشکلات مردم را درک نمیکند، چون هم اکنون گاهی مردم مجبور میشوند برای رفتن شهر ری، تجریش، سلطنت آباد و کرج، صف های طولانی تشکیل بدهند و ساعتها به انتظار رسیدن یک اتومبیل کرایه باشند مخصوصا که بعد از ساعت پنج بعد از ظهر، هیچ اتومبیل کرایه‌ای در ایستگاههای تجریش، کرج، سلطنت آباد قیطریه دیده نمیشوند و بجای آنکه شرکت تعاونی تاکسیرانی بدنبال حل این قبیل مشکل باشد و تعداد اتومبیل های کرایه را افزایش دهد، نه تنها از صدور پلاک برای آنها جلوگیری میکند بلکه کوشش میکند تا به نوع دیگری نرخ کرایه را بالا ببرد.

این تجربه را در چند ماه قبل هم بدست آورده‌ایم چرا که در آنموقع شرکت تعاونی تاکسیرانی با اصرار، نرخ کرایه تجریش و کرج و بموزات آن خطوط دیگر را افزایش داد و تنها نتیجه‌ای که بدست اورد، طولانی تر شدن صفوف مسافران بود.

مردم و حتی مسئولان امور شهری هم معتقد شده‌اند که بین دستگاهها و سازمانهای شهری، هماهنگی و همکاری وجود ندارد، چرا که راهنمایی و رانندگی افزایش وسایل حمل و نقل عمومی را لازم میداند و دولت هم جلوگیری از تورم وافزایش نرخ را در راس کارهایش قرار داده است اما شرکت تعاونی تاکسیرانی مسیر دیگری را، مسیر بالا بردن وافزایش نرخ کرایه ها را انتخاب کرده است. تجربه‌ای که همیشه نتیجه معکوس و منفی داشته است.

بهر حال به استناد خبری که دیروز درروزنامه داشتیم، بار دیگر راهنمایی و رانندگی نسبت به رانندگان اتومبیل های شخصی مسافر بر، شدت عمل بخرج خواهد داد و شاید با جلوگیری از کار این گروه، ترافیک تهران ـ اندکی و فقط اندکی ـ آرام بگیرد، ولی، هزار ها تن از مردم این شهر، بهمین اتومبیل های شخصی مسافر بر، دلخوش کرده‌اند، دلخوش با همه ضررهایی که از این راه دیده و خواهند دید...

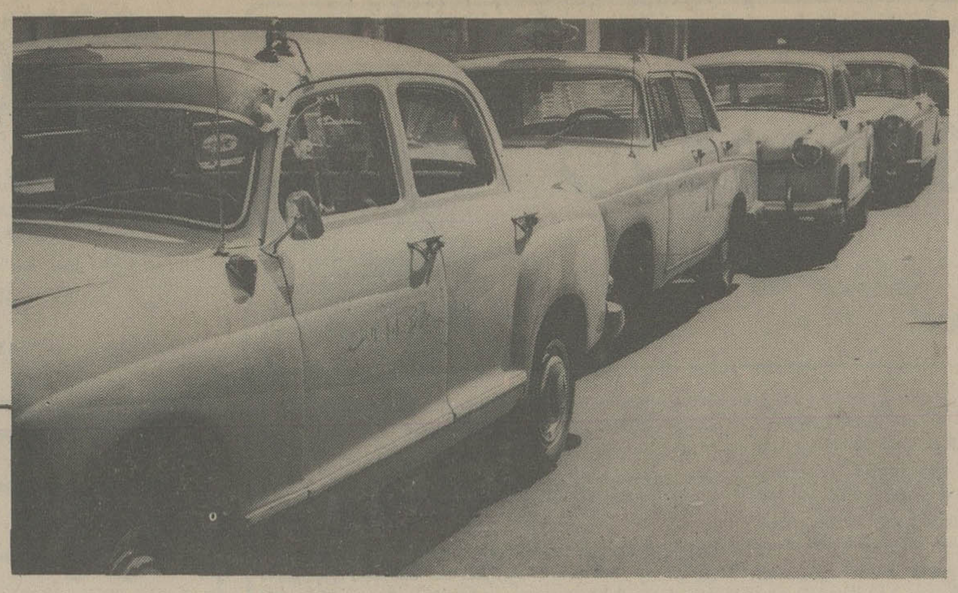

روی تاکسی سرویس ها، تاکسی متر نصب می شود

نرخ تاکسی سرویس ها افزایش می یابد

چندی پیش، زمزمه نصب تاکسی متر روی تاکسی سرویسهای آبی رنگ (کرایه ها) از سوی شرکت تعاونی تاکسیرانی شنیده شد و از شواهد پیداست که دست اندر کاران و کارشناسان شرکت تعاونی در تلاش طرح ریزی برنامه‌ای هستند تا هر چه زودتر انرا به مرحله‌ی اجرا در اورند.

چهارسال پیش مسافر شمیران و سلطنت آباد و ایستگاههای دیگر شمیران ۵ ریال به تاکسی سرویس می‌داد، این ۵ ریال را بعد از چند ماه به ده ریال افزایش دادند و بیش از یکسال از این افزایش قیمت نگذشته بود که نرخ کرایه های شمیران ۱۵ ریال شد. و عجیب اینکه پس از مدتی کوتاه، این نرخ هم فزونی گرفت و نرخ تازه تاکسی سرویس در سال جاری اعلام شد که ۵ ریال افزایش نشان می‌داد و به ۲۰ ریال برای هر نفر رسید. خوب دقت کنید ظرف چهار سال کرایه در این خط، چهار صد در صد افزایش یافته است

... و اکنون در زمانی که سیاستهای ضد تورمی دولت برای هدایت اقتصاد مصرفی و غیر منطقی ما از مرحله‌ی طرح به اجرا در می‌آید، شرکت تعاونی تاکسیرانی تصمیم گرفته است، میزان در آمد رانندگان کرایه ها را باز هم و این بار تا دو برابر، افزایش دهد

خانم «زینب اسحقی» مسافر دایمی خط ابتدای بهار ـ تجریش در این باره اظهار داشت: حدود ۱۱ سال است که خانه‌ی من در خیابان کورش کبیر تهران است و بیشتر اوقات هم سعی می کنم با کرایه های ۱۰ ریال رفت و آمد کنم. البته همانطور که خاطرتان هست زمانی این تاکسی ها را ما«تاکسی ۵ ریالی» می نامیدیم. چندی پیش در روزنامه ها خبری خواندم به این مضمون که می‌خواهند این تاکسی سرویس ها را مثل تاکسی های عمومی به تاکسی متر مجهز کنند.

اگر بهانه شان کمبود در آمد است که باید بگویم فکر نمی کنم هر کدام از این تاکسی ها، با هر بار رفت و آمد که معمولا ۱/۵ ساعت طول می کشد، در حدود ۳۲۰ ریال در آمد دارند که تقریبا برابر در آمد یک تاکسی معمولی است.

یک خانواده را در نظر بگیرید که ۳ دانش آموز داشته باشد با احتساب پدر و مادر این خانواده ۵ نفری در حال حاضر اگر همگی با این کرایه ها به سر کار خود بروند و باز گردند روزانه دویست ریال و در ماه شش هزار ریال هزینه رفت و آمد دارند، با توجه به نرخ تاکسی متر، تاکسی های معمولی در حال حاضر رفتن از ابتدای خیابان بهار تا تجریش ۶۰ ریال هزینه دارد که سه برابر نرخ کرایه هاست. اگر هزینه رفت و آمد آن خانواده ۵ نفری دو برابر ونیم افزایش یابد هزینه‌ی ماهانه رفت و آمد آنها بالغ بر یک هزار و پانصد تومان خواهد شد که تحمل این افزایش هزینه برای یک خانواده متوسط آسان نخواهد بود.

آقای حسین شمع ساز که مسیرش از طریق جاده قدیم به شمیران است و معمولا با کرایه ها رفت و آمد می کند، به خبرنگار ما گفت:

مشکل شرکت تعاونی تاکسی های سرویس این منطقه همان شکل قدیمی«دبه» در آوردن است!

این روزها ایستادگان در صف مسافران سلطنت آباد خوشحالترین مسافران هستند. چون رانندگان عقیده دارند که سوار کردن مسافر تا سلطنت اباد، صرف بیشتری دارد. در ضمن باید بگویم: بیشتر تاکسی سرویسها مسیر ابتدای بهار تا پل تجریش را به دو یا سه قسمت تقسیم کرده اند. مثلا راننده هنگام سوار کردن مسافر می گوید تا فرح بیشتر نمی‌روم و منهم مجبورم برای اینکه زود به سر کار خود برسم، سوار شوم و در آنجا کورس بعدی را هم قبول کنم ـ این غیر عادلانه است حالا هم که می‌خواهند این اجحاف غیر رسمی را رسمی کنند!

سرهنگ سلامی مدیر عامل شرکت تعاونی تاکسیرانی تهران میگوید: نظر من اینست که تاکسی متر باید حتما نصب شود، با توجه به اینکه روز به روز بر ازدحام اتومبیل افزوده می‌شود برای حفظ منافع رانندگان نصب تاکسیمتر ضروری است. ما طرحی تهیه کرده‌ایم و آنرا به اتاق اصناف فرستاده‌ایم این طرح بعد از تصویب اتاق اصناف به مرکز بر رسی قیمتها رفته که بعد از رسیدگی باید تصمیم نهایی را شورای عالی قیمت اتخاذ نماید.

از ۲۳، ۲۴ سال پیش خطوط شمیران که از قدیمی ترین خطوط تهران است تا سه سال پیش نرخ آن برای هر مسافر ۱۰ ریال بود. بعد ۱۵ ریال و بعد ۲۰ ریال شد. هم اکنون نیز مسئله ترافیک سبب شده که ما در پی تجدید نظر در نرخها باشیم. اگر تاکسی متر روی تاکسی سرویس ها نصب شود قیمت ها عادلانه خواهد شد.

پرواز روزانه درساعت ۷:۵۵ صبح بدون توقف به آلمان ساعتی که میتوانید روی آن حساب کنید

ورود به مونیخ ساعت ۵۵ : ۱۰ به فرانکفورت ساعت ۵۰ : ۱۱ پنج بار در هفته باجت دی.سی ۱۰ دوبار با بوئینگ ۷۰۷ با خطوط ارتباطی عالی بهر نقطه در آلمان و تقریبا بهر مقصد در اروپا. باضافه وقت‌شناسی آلمانی.

Lufthansa
German Airlines

برای کسب اطلاعات بیشتر به آژانس مسافرتی خودتان و یا نماینده لوفت هانزا تهران: خیابان تخت‌جمشید شماره ۳۱۱ تلفنهای ۷۸ ـ ۸۲۲۰۷۰ ـ قسمت رزرو ۵-۸۳۳۹۹۱ مراجعه فرمائید.
آبادان: تلفن: ۳۲۴۸۱

شرکت
ال . اس . آی
تکنولوژی فردا را امروز به خدمت میاورد

مرکز تلفن خودکار کروسبار

ساخت کارخانجات معظم ایواتسو ژاپن با بهره‌گیری از
۱ تا ۵۰ خط شهری و از ۲۰ تا ۵۰۰ شماره داخلی
سرویس عالی ، لوازم یدکی کامل و با قطعات کامل کننده
برای توسعه امور تلفنی سازمان‌ها ، و آماده برای نصب فوری

36-63

نماینده انحصاری شرکت ال .اس.آی . خیابان ایرانشهر شمالی خیابان آذرشهر
شماره ۳۰ ساختمان ال .اس.آی . تلفن ۸۲۶۹۲۲ ـ ۸۳۹۶۴۶ ـ ۸۳۹۶۴۷
۸۲۳۰۰۲ ـ ۸۲۳۶۴۰ عنوان تلگرافی ۱۱ تهران تلکس ۲۱۲۹۷۶

اطلاعات ۱۳۰۴
بنیانگذار: شادروان عباس مسعودی
صاحب امتیاز و مدیر: فرهاد مسعودی
سال پنجاه و دوم
محل اداره: خیابان خیام. ساختمان اطلاعات
تلکس ۲۱۲۳۳۶ - تلگرافی: اطلاعات. تهران.
تلفن ۳۲۸۱

سخن روز

تعطیل مدارس؟

این روزها «آنفلوآنزا» یکه تاز معرکه است و هرجا که دری یاپنجره یی را نیمه باز می بیند مانند «دراکولا»ی معروف بدرون میخزد و دندانهای نیش خود را درگلوی پیرو جوان فرومیکند.

مگر خانواده یی است که از گزند این میهمان ناخوانده محفوظ مانده باشد. در بعضی خانواده ها آنفلوانزا کوچک و بزرگ را همزمان به بستر انداخته است و یااینکه یکی از جای برنخاسته دیگری از پای می افتد. لکن درهرحال لبه تیز حمله «آنفلوانزا» متوجه بچه هاست. نوباوگان و نوجوانان که وجود لطیفتر از گلشان دربرابر بیماری آسیب پذیرتر است و به اقتضای سنشان کمتر از بزرگترها به مراقبت و محافظت خودشان دربرابر سرما و سرماخوردگی توجه میکنند.

از همینرو، کانون اصلی آنفلوانزا درحال حاضر مدرسه ها و کلاسهای درس است. ازانجا که تاکید شده است نوآموزان و دانش آموزان مبتلا به بیماری درخانه بمانند و به مدرسه نروند، کلاسها اغلب باحضور معدودی از شاگردان تشکیل میشود و اکثریت دانش آموزان بعلت بیماری سرکلاس حاضر نمیشوند.

طی چند روز اخیر بحثی وجود داشته است بین پزشکان و متخصصان امور بهداشتی و حتی برخی از مدیران مدارس بامسؤولان امور آموزشی که برای چند روزی مدارس تعطیل شود یانشود؟

پزشکان میگویند تعداد بیماران، بخصوص بیماران خردسال - دائم افزایش می یابد و آنفلوانزا بیش از مدتی که انتظار میرفت در تهران ماندنی شده است. بدلیل اینکه اولا فضای کلاسها به ویروس آنفلوانزا آلوده شده است و بتدریج بچه ها را مبتلا میسازد. ثانیا بچه هایی که بیمار میشوند اکثرا قبل ازآنکه بکلی معالجه شوند به مدرسه می آیند و دیگران را آلوده میکنند. پس بهتراست - یالازم است - که برای چند روز مدارس تعطیل و کلاسها گندزدائی شوند تاریشه بیماری بخشکد. لکن مسؤولان آموزش و پرورش میگویند مدارس را مطلقانباید تعطیل کرد و حتما اگر یک دانش آموز در مدرسه حاضر شود کلاس را باهمان یکنفر باید تشکیل داد.

ما اصولا باهرنوع تعطیل غیر معقول، نه فقط درمورد مدارس که درمورد کسب و کار و اشتغال و هرنوع فعالیتی، مخالفیم و حتی درخصوص تعطیلات دوروزه در هفته نظر موافق نداشتیم، ولی هرگاه تعطیل چند روزه مدارس بعنوان یک ضرورت بهداشتی مطرح باشد و از طرف پزشکان یامراجع صلاحیتدار بهداشتی و درمانی توصیه شود، مقاومت دربرابر آن را بهیچوجه جایز نمیدانیم.

درچنین موردی دیگر حق تصمیم گیری بامسؤولان آموزش و پرورش نیست، چون موضوع از دایره مسائل آموزشی خارج میشود و مطلقا جنبه بهداشتی و درمانی پیدامیکند. وقتی کار به این مرحله رسید پزشکان و مراجع پزشکی هستند که میتوانند تصمیم بگیرند و تصمیم آنهارا باید پذیرفت.

همانطور که لجبازی و یک‌دندگی از طرف مقامات بهداشتی و درمانی در اختفای بیماریهای مسری و اصرارورزیدن برسیاست استتار کاردرستی بشمار می آید مقاومت لجوجانه مسؤولان آموزشی در برابر نظریات مراجع پزشکی و بهداشتی شرط عقل و موافق منطق نیست. البته تاکید میکنیم: درصورتی که موضوع بعنوان یک ضرورت بهداشتی مطرح باشد.

چرا ماده ۲۶ آئین نامه رانندگی اجرا نمی شود؟

یکی از شرایطی که برای دریافت گواهینامه رانندگی درآئین نامه راهنمائی و رانندگی به آن اشاره شده است معاینات پزشکی متقاضی وسیله پزشکانی است که شهربانی برای انجام این کار اختصاص داده است اما به تنها مسئله ای که برای ارائه گواهینامه به متقاضیان توجه نمیشود همین مسائل مربوط به معاینات دقیق پزشکی است که حاصل آن جزبروز حوادث ناگوار رانندگی درشهرها و جاده ها چیز دیگری نمیتواند باشد.

اگر یک نفر که به بیماری صرع دچار است درمواقعی که حالت عادی دارد به پزشک مخصوص مراجعه کند و بگوید که قصد دریافت گواهینامه رانندگی دارد پزشک مورد بحث فقط بیک مسئله می اندیشد و آن دید کافی چشم متقاضی است و دیگر هیچ. بنابراین کسی که دچار بحران های عصبی است و یا تظاهرات مختلف مانند صرع و اغماء موقت دارد میتواند به سادگی گواهینامه رانندگی دریافت کند و پشت فرمان اتومبیل بنشیند و ناگفته پیدا است که حاصل این کاریا بهتر بگوئیم این بی احتیاطی چیست؟

شخصی که شدیدا به بیماری اعصاب دچار است اوهم میتواند بسادگی دارای - گواهینامه رانندگی بشود زیرا پزشک مخصوص، تنها از لحاظ دید چشم متقاضیان دریافت گواهی نامه را معاینه میکند و اگریک داوطلب رانندگی گرفتار عدم سرعت انتقال ذهنی و یا نقص عضو باشد بازهم میتواند بدون مواجه شدن با مانع مراحل آزمایشی را بگذارند، زیرا فقط قدرت دید و شعاع نفوذ چشم او - مورد معاینه قرار میگیرد و درحقیقت فقط به سلامت چشم برای راندن وسائط نقلیه اکتفاء میشود.

آیا شخصی که پشت فرمان اتومبیل مینشیند نباید دارای اعصاب سالم باشد؟ این مسائلی است که باید به آن توجه شود.

رانندگان اتومبیل باید از لحاظ روانی جسمی ازسلامت کامل برخوردار باشند تابه این وسیله ازتعداد حوادث ناگوار رانندگی تاحد قابل توجهی کاسته شود.

درماده ۲۶ آئین نامه راهنمائی و رانندگی نوشته شده است که از متقاضی اخذ گواهینامه رانندگی قبل از سایر آزمایشات باید آزمایش پزشکی به وسیله پزشکانی که شهربانی معرفی مینماید، یا افسرانی که باوسائل و تجهیزات فنی مخصوص آزمایش مزبور مجهز خواهند بود، بعمل آید ولی آیا مقصود ازاین ماده قانون فقط معاینه دیدچشم است توجه به این گونه معاینات به بهبود ترافیک پیچیده تهران کمک زیادی خواهد کرد زیرا یکی از عوامل پیچیده ترافیک درشهرها ناراحتیهای روانی بعضی از رانندگان - وسائط نقلیه است.

مهندس حجت الله میروهابی

رازورمز شهردار وانجمن شهر!

محمدعلی سفری

در دیدار هفته پیش اعضای انجمن شهر تهران از موسسه اطلاعات، در یک فرصت کوتاه، مطالبی از سوی تنی چند از اعضای انجمن از جمله رئیس آن پیرامون، وظایف انجمن در برابر مردم، خواست های مردم از انجمن و بالاخره روابط انجمن شهر با شهر داری بمیان آمد.

این گفتگو، گر اینکه در زمانی اندک بود ولی محتوائی ارزنده داشت، چون آنچه گفته شد، همان بود که باید گفته میشد، با این توضیح که بهر حال در انجمن شهر تهران نیز، همانند هر اجتماع دیگر، برداشت ها گوناگون است و در نتیجه، گاه، نظر ها متفاوت.

مطلب در زمینه «مشارکت مردم» بود و یکی از اعضای انجمن میگفت تا زمانی که انجمن در مردم ایجاد اعتقاد نکند، طبعا امیدی به مشارکت هم نباید داسته باشد عقیده این عضو این بود که انجمن شهر در طول خدمت موفقیت چشمگیر در این مورد نداشته و نتیجه گیری کرد که «مطبوعات» رسالتی در بر انگیختن مردم در این مشارکت دارند.

عضوی دیگر، لبه تیز انتقاد از خود را متوجه یی توجهی انجمن به واقعیت ها کرد و مدعی بود که ارتباط بین انجمن شهر با شهرداری فقط از «یکسو» جلوه دارد و آن سو، سوی شهرداری است، هر چه شهر داری بگوید و هر پیشنهادی ارائه دهد انجمن میپذیرد و بعد همان مطلب قبلی در این مورد را تکرار کرده گفت انجمن شهر مهر لاستیکی است برای شهر داری تا پای هر پیشنهادش برای اجرا زده شود. عضو منتقد عقیده داشت که لازمه همکاری و پایه استوار گرایش مردم به مشارکت با انجمن آنست که ارتباط بین شهر داری و انجمن از دو سو باشد، بموازات آنچه که شهرداری از انجمن میخواهد، انجمن هم ارائه طریق کند و در یک کلام از «خود» خودی نشان بدهد.

دیگر عضو انجمن، اعتقاد داشت که اگر در کار انجمن آنطور که مردم طالب هستند پیشرفتی حاصل نیست، بدلیل نقص قانون است و تا زمانی که قانون اصلاح نشود و اختیارات انجمن افزوده نگردد، انتظار ها بی مورد است، شاهد مثالی که آورد این بود که انجمن شهر در کار مهمی چون «مترو» دخالتی ندارد، در خرید و فروش زمین و خلاصه بسیاری از تصمیم گیریهای شهرداری بی مداخله است و این بدلیل کامل نبودن قانون انجمن شهر است، البته این عضو افزود که این ادعا هم صحیح نیست که ما در برابر هر پیشنهاد شهرداری سکوت می کنیم و مهر تائید میگذاریم، ما در کمیسیونهای خود بار ها اتفاق افتاده که ساعتها بحث کردیم و پیشنهاد شهرداری را نپذیرفتیم.

عضوی دیگر، معتقد بود که اگر قصد این است که مشارکت مردم بنیادی و اساسی باشد، مطبوعات کمک کنند و با تشکیل جلسات مختلف و مهمتر از همه میز گرد ارتباط بین انجمن شهر و مردم را بیش از گذشته برقرار سازند تا مشکلات کار رو دررو در این جلسات مطرح شود.

رئیس انجمن شهر که آخرین سخنران بود، ضمن اینکه بر مقداری از اعتراضات همکارانش صحه گذارد، بسیاری را هم نپذیرفت و با تشریح وظایف سنگین انجمن شهر، به کار های انجام شده اشاره کرد و بعد از گذشته و حال انجمن سخن گفت و باین نتیجه رسید که انجمن شهر تهران نه تنها وظیفه قانونی خود را انجام میدهد بلکه با شرکت در جلسات مهمی، مسائل اساسی شهری را بررسی می کند و در تصمیم گیریها شرکت دارد.

***

ماحصل این گفت و شنود که چکیده آن بنظرتان رسید شناسائی بیشتری را از انجمن شهر تهران که بهر حال پدیده ایست در زمره دیگر پدیده های موجود در چهار چوب دست اندر کاران مسائل اجتماعی تاکید می کند، با این تجزیه و تحلیل که آیا اگر در کار انجمن شهر پیشرفت درخشانی نیست و اگر آن مشارکت که مورد نیاز است از مردم دیده نمیشود، دلیلش چیست، قانون نقص دارد، اعضای انجمن کم کار هستند، سیستم دیوانسالاری مانع کار است و یا عواملی دیگر..... از قانون شروع کنیم، در قانون شهر داری در مبحث «وظائف انجمن» این مسائل عنوان شده است نظارت در حسن اداره و حفظ سرمایه و دارائی نقدی و جنسی و اموال منقول و غیر منقول متعلق به شهر و نظارت در حساب در آمد ها و هزینه ها - تصویب بودجه سالیانه و اصلاح بودجه و متمم بودجه و تفریغ بودجه شهر داری و بنگاههای وابسته بشهر داری و تصویب بر کار ساختمانی که از طرف شهرداری پیشنهاد میشود - تصویب معاملات و نظارت در آنها اعم از خرید و فروش و مقاطعه و اجاره و استجاره بنام شهر با در نظر گرفتن صرفه و صلاح و با رعایت مقررات آئینه نامه های شهرداری - مراقبت در اقامه کلیه دعاوی مربوط بشهرداری و نظارت در حسن جریان امر - رفع اختلاف صنفی در صورت مراجعه از طرف شهرداری یا اصناف جز در مواردی که موضوع جنبه حقوقی نداشته باشد.

مراقبت در اجرای وظائف شهر داری در امور بهداشت حوزه شهر و نظارت در امور بیمارستانها، پرورشگاهی و سایر موسساتی که از طرف شهر داری اداره میشود - تصویب لوایح بر قراری یا الغاء عوارض با تغییر نوع و میزان آن - نظارت در امور تماشاخانه ها، سینما ها، و تدوین مقررات مخصوص برای حسن ترتیب و نظافت و بهداشت این قبیل موسسات - وضع مقررات و نظارت در حفر مجرا برای فاضل آب شهر یا لوله آب یا برق و تصویب قرار داد آنها - بررسی و موافقت با تهیه وسایل اتوبوسرانی و برق و سایر نیازمندیهای عمومی از طریق تاسیس شرکت ها و موسسات مربوط - بررسی و موافقت با پیشنهادات شهر داری در مورد فراوانی و ارزانی خواربار و اقدام در تامین و توزیع مواد غذایی در مواقع لازم مخصوصا به هنگام قحطی و پیش بینی و جلو گیری از کمیابی خواربار و تهیه میدانهای عمومی برای خرید و فروش خوار و بار و نظارت در صحت اوزان و مقادیر و مقیاسها و ملزم ساختن اصناف بالصاق برگه قیمت بر روی اجناس - تصویب نرخ کرایه وسایط نقلیه در شهر - تصویب مقررات برای تنظیم آبهای شهر و اجاره و استجاره آبهائی که برای مصرف شهر ضروریست و جلو گیری از تجاوز به قنوات شهری - موافقت با ایجاد و توسعه معابر و خیابانها و میدانها و باغهای عمومی بر طبق مقررات قانون توسعه معابر - تصویب مقررات لازم برای اراضی غیر محصور شهر از نظر بهداشت و آسایش عمومی و عمران و زیبائی شهر - تصویب وامهای پیشنهادی شهر داری پس از بررسی دقیق نسبت بمبلغ و مدت و میزان بهره و ترتیب استهلاک وام و مصرف وام و بالاخره مراقبت برای ایجاد رختشویخانه های عمومی و آبریز گاه و گورستان و مرده شوی خانه و تهیه وسایل حمل اموات مطابق اصول بهداشت.

البته این تعداد اختیارات مربوط است به آنچه که در متن قانون شهر داری عنوان شده است و بنابر این از حوصله مطلب خارج است که به قوانین دیگری که تحت عنوان «قوانین مختلفه» مربوط از آن یاد و اشاره شود و همچنین اشاره به فصل مربوط به وظایف شهر داری که ارتباط مستقیم به وظایف انجمن پیدا میکند.

***

با دیده انصاف، قانون برای انجمن اختیارات فراوانی قائل شده، حال، اگر از این اختیارات استفاده نمیشود و یا نمیتواند بشود، و یا انجمن شهر سوای این اختیارات برای بیشبرد کارش بیش از این میخواهد امری است دیگر اما حقیقت این است که استفاده از اختیارات قانونی موجود کافی است که بسیاری از مشکلات فعلی آنهم بصورت حاد آن خود نمائی نکند، بخصوص که اولا انتخاب شهردار از طرف انجمن آنهم با چنان اهمیتی صورت میگیرد که قانونگذار تکلیف کرده که انجمن شهر مکلف است پس از رسمیت یافتن بلافاصله و قبل از شروع بهر کار دیگری یک نفر را بعنوان شهر دار با رای مخفی و به اکثریت تام از دو ثلث اعضای انجمن انتخاب کند. ثانیا هر گاه مشاهده کرد که شهر داری منتخب بخوبی از عهده انجام وظیفه بر نمیآید، حق دارد که او را از کار بر کنار کند و این بر کناری بصورت استیضاح از شهر دار صورت میگیرد و در صورتی که انجمن باکثریت تمام عده حاضر در جلسه رای مخالف بدهد شهر دار از همان تاریخ بلافاصله از شغل خود بر کنار و از طرف انجمن فورا اقدام بانتخاب شهردار خواهد کرد.

از مجموع این اختیارات استنباط این است که انجمن شهر دارای آن چنان قدرتی هست که اگر از آن استفاده کند، شهر تهران گلستان است، مگر اینکه بپذیریم، آنچه برای انجمن شهر بعنوان اختیارات پیش بینی شده، در عمل، بصورتی باشد که رمز و راز آنرا شهر دار داند و انجمن شهر!

از نگاه سحاورز

برای جلوگیری از شیوع آنفلوانزا در ادارات دستور العمل های بهداشتی صادر شد....

چهل سال قبل...

نخستین جلسه هیأت مرکزی پرورش افکار

نخستین جلسه هیئت مرکزی پرورش افکار

اولین جلسه هیئت مرکزی سازمان پرورش افکار با حضور روسای کمسیون در عمارت وزارت فرهنگ منعقد شد. جناب آقای نخست وزیر جلسه را افتتاح واهمیت ووظایف اساسی سازمان را با بیان موثری تشریح نمودند. سپس راجع به تکمیل قسمتهای مختلفه سازمان از قبیل تعیین اعضای کمسیون مذاکره وقرار شد تا جلسه آینده نامزدهای مشاغل مختلف تعیین گردیده به تصویب هیئت مرکزی برسد.

در قسمت تهیه برنامه آموزشگاه تربیت سخنران آقای مرات کفیل وزارت فرهنگ اظهار داشته کمسیونها مأمور تهیه برنامه آن شده وگزارش آن تا جلسه آینده حاضر خواهد شد.

آقای دکتر متین دفتری وزیر دادگستری شرحی دایر به لزوم فوری تربیت سخنرانان ونویسندگان از طریق تأسیس آموزشگاه واعطای جوائز بیان وراجع به طرز اجرای مواد اساسنامه پرورش افکار تذکرات لازم داده واز طرف هیئت تصمیمات مقتضی اتخاذ خواهد شد.

راجع به احضار روسای فرهنگ شهرستانها برای دریافت تعلیمات لازم باطلاع هیئت مرکزی رسید که روسای فرهنگ در تهران مجتمع وجلسات خود را تشکیل داده اند.

آقای بدر وزیر دارائی راجع به ترتیب تشکیل جلسات بطور ثابت وانتخاب کارمندان دبیرخانه تذکراتی دادند وقرار شد جلسات عادی بطور ثابت روزهای یکشنبه در عمارت وزارت فرهنگ منعقد شود ودر صورت لزوم جلسات فوق العاده هیئت وکمسیونها نیز تشکیل شود.

در قسمت تهیه سرودها وتأسیس رادیو وتشکیل نمایشها وکتابهای درسی ومطبوعات وپرورش افکار خدمتگزاران دولت نیز مذاکره کافی بعمل آمد وقرار شد کمیسیونها هر چه زودتر تشکیل کمیسیونها هرچه زودتر تشکیل وطرحهای خودرا بدهند.

روسای ادارات فرهنگ شهرستانها که برای دریافت تعلیمات پرورش افکار به تهران آمده اند جلسات خود را تشکیل داده وتصمیماتی به شرح زیر اتخاذ کردند:

آقای کفیل وزارت فرهنگ اهمیت وظائف نمایندگان وکارمندان وزارت فرهنگ را در پرورش افکار خردسالان وسالمندان روشن نموده ومخصوصا تذکر دادند که باید کار وکوشش همگی در انجام وظایف از هر حیث شایسته دوره فرخنده کنونی ومتکی بر شاهپرستی ومیهن پرستی وحفظ مصالح کشور واز روی ایمان وعلاقه کامل باشد وبداوری کردند در این هنگام که هیئت وزیران تصمیم اساسی برای پرورش افکار عمومی اتخاذ کرده اند باید همگی با فکر ونقشه واحد وصحیح برای تأمین این نیت مقدس کوشش نمایند.

سپس گزارشهای کمسیونهای اوقافی وساختمانی که از پیش تهیه وبرای بررسی عموم کارمندان مجلس مشورت اداری فرستاده شده بود. قرائت ومخصوصا در زمینه گزارش کمیسیون ساختمان که حاوی طرح ونقشه عملی برای ساختمان دبستانها ودبیرستانها بود گفتگو شد واقای کفیل وزارت فرهنگ تذکر دادند که در طرح نقشه کلی ساختمانها باید ساختمان دبستانها مقدم بر سایر ساختمانها بشود. در جلسه دیگر گزارش کمیسیون پرورش افکار مطرح وآقای کفیل وزارت فرهنگ اظهاراتی مبنی بر لزوم تشویق مردم به خواندن روزنامه وکتابهای مفید واتخاذ رویه روشن برای پیشرفت وترقی نامه نگاری ایراد وباد اوری کردند که از طرف وزارت فرهنگ کوشش خواهد شد خبرهای خبرگزاری پارس بتمامی روزنامه های شهرستان مخابره شود که اخبار هر روز همان روز در شهرستانها منتشر شود.

همچنین در موقع طرح گزارش کمیسیون اصلاح برنامه ها آقای کفیل وزارت فرهنگ متذکرشدند که بیانات والاحضرت همایونی درروز تشریف فرمائی به دارالفنون راجع به اهمیت ارتش و خدمت مقدس نظام و پرورش افسران ازموده خطاب به همگی جوانان کشور بوده و برای اجرای این امر مخصوصا باید آقایان روسای فرهنگ اقدام نمایند که دانش آموزان به ورود دردبیرستان های نظام شهرستانها و فارغ التحصیل های دبیرستان های شهرستانها به وروددر دانشکده افسری تشویق شوند.

۲۰۰ ریال مژدگانی

سگی از جنس گرگ هیکلش درشت رنگش سیاه وزرد و سردماغش کمی زخم است گم شده هرکس آنرا بمنزل آقای البرز در فیشرآباد خیابان ویلا آورد تسلیم نماید دویست ریال مژدگانی دریافت خواهد نمود.

سگ دست کج

یک سگ سفید ماده که دست راستش کج است وازنژاد لول میباشد در آمیریه گم شده جوینده بمنزل تیمسار سرتیپ فیروز آورده مژدگانی دریافت دارد.

نیم متر

پیشه وران و یا فروشندگانی که محتاج به نیم متر هستند مکلفند نیم مترهائی را که از طرف اداره سنگ و اندازه بارزسی و بمهردولتی ممهور شده باشد بکار برند. نیم مترهای نامبرده در مرکز فروش سنگهای قانونی برای فروش حاضر است. ساختن نیم متر توسط پیله وراني که وسایل آنرا دارابوده، مطابق شرایط فنی عمل نمایند آزاد است مشروط به اینکه قبلا به اداره سنگ و اندازه مراجعه و نمونه نیم متر ساخته شده خودرا ارائه داده، درصورت پذیرفته شدن متعهد شوند مطابق همان نمونه تهیه کرده و هرمقدار که ساخته می شود برای بازرسی و مهرشدن بکارخانه سنگ و اندازه واقع در خیابان سپه ارسال دارند.

حراج اتومبیل

اتومبیل شماره ۹۳۰۶ تهران که فاقد دلکو، چراغهای جلو، شمع، دینام و پمپ بنزین، باطری، توشکهای زیر شوفر، درب دست راست و سرقامیه عقب دست چپ و دور آن دمیل پولوس میباشد یکساعت قبل از ظهر ۱۷/۱۰/۲۹ در گاراژ رمضانی بیرون دروازه قزوین از مبلغ ۳۵۰۰ ریال حراج میشود.

۵۵ دفعه اختلاس

سید محمد... فرزند سید آقا اهل و ساکن شیراز متصدی دفتر ارسال مراسلات ثبت اسناد فارس ۵۵ مرتبه نامه های محتوی وجه را که به اداره ثبت اسناد میرسیده ربوده و وجوه آن را حیف و میل کرده است. پس از کشف و رسیدگی سید محمد مورد بازجوئی قرار گرفت و صریحا اعتراف به ربودن پنجهزار و سیصد و پنجاه و چهار ریال و پانزده دینار وجوه نامه ها مینماید. دیوان جزای عمال دولت سید محمد را برای یک فقره ربودن وجه طبق مقررات قانون به ششماه حبس تادیبی و انفصال ابد از خدمات دولتی و پرداخت دو برابر وجه مورد اختلاس بعنوان غرامت بخزانه دولت و برای ۵۴ فقره محکوم به انفصال ابد و تادیه پنج برابر آنچه اختلاس نموده و برای مخفی کردن ۴۲ فقره نامه هائی که پیوست وجوه مورد اختلاس بوده ۴۲ بار از جهت اخفاء هرنامه یکبار محکوم به یکسال حبس تادیبی و انفصال از خدمات دولتی و نیز تادیه ۴۸۷۷/۲۵ ریال بقیه وجه مورد اختلاس به مدعی خصوصی محکوم نموده است.

تعلیم اسکی

آقای آرنولد شله زینگر استاد ورزش اسکی در نظر دارد در آینده نزدیک هیئتی تشکیل دهد تا در کوهستانهای ایران به ورزش اسکی بپردازند. این ورزش در روزهای جمعه بعمل خواهد امد بعلاوه محلی بتازگی در شمشک ساخته شده است که ورزشکاران میتوانند با توقف در آنجا در دوره ای که یک هفته بطول خواهد انجامید شرکت کنند.

کسانی که مایل بتمرین این ورزش مفرح میباشند لازم است از ساعت ۶ بعد از ظهر بدفتر ژورنال دو تهران مراجعه و یا تقاضا نامه خود را کتبا ارسال دارند.

«نقل از اطلاعات ۲۵ دی ۱۳۸۷»

نهضت دوچرخه سواری

شک نیست که در بهبود ترافیک عوامل بسیاری موثر است از قبیل محدود بودن چهار راهها، همزمان بودن چراغ های راهنمائی، یکطرفه بودن خیابانها، وجود پل های هوائی و راههای زیر زمینی، آگاهی و توجه مردم بمقررات و....

بی تردید مهمترین عاملی که در بهبود ترافیک موثر است یکی (وسعت خیابانها) و دیگری (تعداد وسایل نقلیه) است، در حال حاضر پیچیدگی ترافیک به این دو عامل بستگی دارد. چون عرض خیابانهای پایتخت ثابت است و در حال حاضر تصمیمی برای تعریض آنها نیست بنابر این عامل اول ثابت خواهد ماند، پس میتوان گفت عمده مشکل منحصرا به تعداد وسائط نقلیه ارتباط دارد که چون همواره در حال افزایش است روز به روز مشکل ترافیک پیچیده تر و امکان حل آن کمتر میشود.

واقعیت غیر قابل انکار اینستکه در حال حاضر سطح خیابانهای مرکزی پایتخت قدرت کشش اینهمه وسایل نقلیه را ندارد و ماهانه هم چندین هزار اتومبیل جدید به اتومبیل های فعلی افزوده میشود. با این اوضاع و احوال چگونه میتوان انتظار داشت با اقداماتی از قبیل یکطرفه کردن خیابانها و یا احداث پل های هوائی مشکل ترافیک حل شود.

شاید احداث پل های هوائی در بهبود ترافیک بی تاثیر نباشد، لیکن پل هائی نظیر پل تاج یا پل جردن و... که بروی شاهراههائی نصب شده اند که در آن گذرگاه، ترافیک وضع خاصی دارد، تمام اوقات روز تراکم اتومبیل زیاد است. اما پل های موجود بر روی خیابانهای مرکزی شهر موجب شده است فشردگی ترافیک از منطقه ای بمنطقه دیگر و از چهار راهی به چهار راه دیگر منتقل شود و در درمان درد اثر قابل توجهی نداشته باشد، مضافا اینکه به قیافه زیبای شهر هم به میزان وسیعی لطمه وارد آورده است. با توجه به مطالبی که گفته شد برای بهبود ترافیک دو پیشنهاد بشرح زیر ارائه میشود.

الف: در مورد عامل اول (وسعت خیابانها) ناگزیر از تعریض آنها هستیم ولی چون اجرای این برنامه در حال حاضر به زمان نیاز دارد میتوان با ایجاد پارکینگهائی در حول و حوش خیابانهای مرکزی شهر که در مجموع گنجایش چند صد هزار اتومبیل را داشته باشد، فشار ترافیک را تا حدی خنثی کرد. با این ترتیب اتومبیل هائی که در گوشه و کنار خیابانها پارک میشود و آنانکه بعلت عدم وجود محل پارک مدتها سرگردان رفت و آمد می کنند جذب این پارکینگها میشوند و در نتیجه به فضائی آزاد خیابانها بمقدار زیادی افزوده خواهد شد.

ب: در مورد عامل دوم یعنی تعداد وسائل نقلیه، که ناگزیر از تقلیل آنها هستیم، به عقیده من این امر امکان پذیر است و متناسب ترین راه، تشویق مردم به دوچرخه سواری است که قبلا از طرف روزنامه اطلاعات هم عنوان شده است. گاهی پیشنهاد میشود برای بهبود ترافیک از ورد اتومبیل های شخصی به خیابانهای مرکزی شهر جلوگیری شود این کار علاوه بر اینکه موجبات نارضائی مردم را فراهم میکند، دردی را نیز دوا نخواهد کرد زیرا فشار ترافیک را به خیابانهای اطراف منتقل خواهد کرد. ممکن است برای عده ای این پیشنهاد غیر عملی به نظر رسد اما شک نیست پس از مطالعه دلائل زیر این عده نیز در عقیده خود تجدید نظر خواهند کرد:

۱ - دوچرخه سواری یکی از ورزش های نشاط انگیز و سرشار از تحرک و جوش و خروش است و برای سلامت بدن سودمند بخصوص برای اهالی پایتخت که به لحاظ گرفتاری زیاد دارای اعصابی خسته و فرسوده اند و کمتر به ورزش توجه دارند.

۲- از نظر اقتصاد خانواده کاملا مقرون بصرفه است زیرا در حال حاضر گروهی از افراد که در آمد کم و متوسط دارند به لحاظ عدم دسترسی سریع به وسیله نقلیه عمومی به هر طریق اتومبیلی برای خود خریداری می کنند و بناچار سهم قابل ملاحظه ای از عواید ثابت خود را برای هزینه های ضروری اتومبیل می پردازند در صورتیکه برای خرید دوچرخه مبلغ قابل توجهی پرداخت نمی شود و هزینه ای هم که در بردارد با کرایه اتوبوس و تاکسی قابل مقایسه نیست.

۳- با وضع کنونی ترافیک، هر دوچرخه سوار زودتر از مسافر اتوبوس و تاکسی به مقصد خواهد رسید.

۴- بررفع آلودگی هوا و محیط زیست کمک موثری خواهد شد، و این مطلب زمانی محسوس است که صدها هزار اتومبیل جای خود را به دو چرخه بدهند که در اینصورت میتوان امیدوار بود، اهالی پایتخت مجددا زیبایی طبیعت و درخشندگی خورشید را به بینند و هوائی لطیف و سالم استنشاق کنند.

در حال حاضر که تعداد وسیله نقلیه به بیش از یک میلیون رسیده است، کمبود هوای قابل تنفس به حدی است که مقامات مسئول مملکتی صریحا اعلام خطر میکنند، اگرافزایش - اتومبیل بهمین نحو ادامه پیدا کند و در آینده از مرز یک میلیون و نیم و دو میلیون هم بگذرد، تکلیف تنفس مردم چه خواهد بود؟

۵- ایاب و ذهاب باد و چرخه موجب میشود بنحو محسوسی از میزان تصادفات کاسته شود و صحنه های دلخراشی که هر روزبه وجود میاید، دیگرتکرار نخواهد شد.

پیشنهاد میشود دربدو امر عده ای از اعضاء عالی رتبه دولت پیشاهنگ اجرای این برنامه شوند، مثلا در هر وزارتخانه یک یا چند نفر از معاونان و در سطح دانشگاه ها چند نفر از اساتید برای آمدو رفت بمحل کار از دوچرخه استفاده کنند در نتیجه کارکنان دولت و دانشجویان و دانش آموزان و بقیه مردم نیز با علاقه و اشتیاق فراوان در این برنامه شرکت خواهند کرد.

با اجرای این برنامه رفت و آمد کلیه وسائل نقلیه کماکان ادامه خواهد داشت و درحرکت هیچ وسیله نقلیه ای تغییری داده نخواهد شد، با این تفاوت که اگر فردی بخواهد گرفتار غول ترافیک شود باید به جنبش دوچرخه سواران به پیوندد و در غیر اینصورت نباید از مشکل ترافیک شکایتی داشته باشد.

البته به موازات اجرای این طرح میبایست اقدامات دیگری در زمینه های زیر صورت گیرد.

۱- حداقل دوبانداز خیابانهای مرکزی شهر منحصرا به رفت و آمد دوچرخه سواران اختصاص داده شود.

۲- برای رانندگان متخلف و آنانکه خود را ملزم به اجرای مقررات نمیدانند مجازاتهای سنگین در نظر گرفته شود.

۳- از پارک هرگونه وسیله نقلیه در حاشیه خیابانها جلوگیری شود تا از این طریق به ظرفیت جذب اتومبیلها افزوده شود.

طرح فوق هیچگونه هزینه ای در برندارد و به اجرای هیچ برنامه ای لطمه نمیزند و بسهولت قابل پیاده شدن است و فقط مختصری تلاش میخواهد و بس.

ح. حقیقی

معنی صرفه‌جویی راهم فهمیدیم!

چند سال پیش جوانی بریاست کل یکی از ادارات منصوب شد آن اداره قبل از آن هفتاد سال بود که بایک مدیرکل و سه معاون اداره می شد، این جوان قطعا برعایت صرفه جوئی درهزینه دران سازمان دست برد، برای خودیک قائمقام و چهارمعاون و برای هرمعاون ده مدیرکل و برای هر مدیرکل یک معاون مدیرکل، منشی و دبیرخانه درسازمان منظور داشت، برای خود اطاقی به هزینه پانصدهزارتومان باضافه حمام، اطاق خواب اتاق پذیرائی تعبیه دید و دیگران هم ازاو تقلید کردند، اما مدتی بعد برای این دویست سیصد نفر جوان بیکاره و کم تجربه فضای کاخ اصلی آن اداره تنگ شد و آمدند و رفتند بالای میدان ولیعهد یک ساختمان را ماهی پانصد هزار تومان اجاره کردند و متجاوز از دومیلیون تومان هزینه انتقال اداره و مبلمان ساختمان جدید پرداخت شد. این ساختمان دیدنی است، اطاقها گرم و تاریک است، اگر هواپیمائی از بالای ساختمان عبور کند زلزله خفیفی رخ میدهد، اسانسورش هفته ای سه روز استراحت دارد، راهروها تاریک و پله های فرار و اضطراری باریک است.

درهنگام تابستان کولرها که بکار میافتد راهروها چکه میکنند و کفش لاستیکی و چتر لازم دارد و اگر روی مبلمان جدید بخواهی بنشینی شرط انصاف آنست که آهسته بنشینی.

«عیب می جمله بگفتی هنرش نیز بگو» و این جناب ریاست درمقابل آنهمه صرفه جوئی! کاری که کردند دستور دادند برای صرفه جوئی درکارها (!) مجله آموزنده چهل ساله اداره تعطیل شود. هرسال برای کارمندان پارچه دو دست لباس بامزد میدادند، بمنظور صرفه جوئی بالباس فروش خیابان اسلامبول قرارداد بستند که لباس دوخته تحویل بدهد، لباسها که تحویل شد، کوتاه قدها بجای پالتوبکار بردند، بلند قدها لباس را به فرزندانشان دادند! اگر ماشین نویسی نامه اداره را دردو صفحه اشتباها ماشین می کرد، مورد مواخذه قرار میگرفت و نامه باز گردانده می شد که دریک صفحه پشت و روماشین بکند و آن دو صفحه اولی را که درچند نسخه بود پاره میکردند. بمنظور صرفه جوئی درمصرف کاغذ، بیماری روش نویسی مدشد، بخشنامه صادر کردند که بمنظور تسریع درکارها هرکارمند اندیشمند جریان یا گردش کارحوزه خدمتی خودرا بنویسد و به سازمان بهبود روش ها عرضه کند تابهترینش انتخاب و برای ادارات دستور العمل شود. درنتیجه این سازمان چهارسال است که کارخودرا ول کرده و بامصرف چندتن کاغذ، روش مینویسد! بلی باید صرفه جوئی کرد! و صرفه جوئی هم بهتر ازاین نمی شد.

محمد فتحی

نظرها و اندیشه ها

پرستوها به لانه باز میگردند!

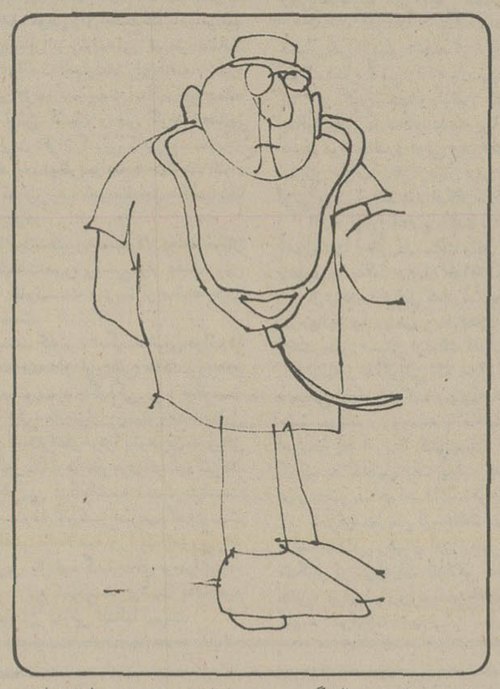

درصفحه اول شماره ۱۵۴۴۸ روزنامه اطلاعات شرحی زیر عنوان «تسهیلات تازه برای بازگشت پزشکان به ایران» چاپ و اشاره شده بود که وزارت بهداری و بهزیستی معتقد است که پزشکان میتوانند تا پنجاه هزار تومان درماه درآمد داشته باشند و ادامه داده بود که سال گذشته ۲۳۵ پزشک به ایران بازگشته اند.

من از خواندن این مطلب که جمعی از پزشکان به میهن عزیز بازگشته اند و قطعا بعد از این هم نه تنها پزشکان، بلکه جوانان تحصیلکرده ازدیارغربت به آغوش مام وطن بازخواهند گشت، غرق لذت شدم و یقین دارم سایر خوانندگان روزنامه اطلاعات هم از این خبر شاد و مسرور شده اند. بفرض که وزارت بهداری پزشکان را بادرآمد پنجاه هزار تومان درماه تشویق نمیکرد، وظیفه هرایرانی وطنپرست است که پس از پایان تحصیلات عالیه خود به میهن خویش بازگردد و بخدمت هموطنانش درآید، بویژه که پزشک هم باشد. مگریک پزشک به امیددرآمد زیاد این حرفه شریف را درپیش گرفته است؟ او اگر نظربه مادیات داشت، میتوانست به کارهای انتفاعی دست یابد و بزودی صاحب مال و منال گردد، چه لزومی داشت که پس از پایان تحصیلات متوسطه چندین سال عمر خود را، آنهم دوران جوانی را که بهترین سالهای زندگانی است درغربت بسر برد، رنج تحصیل را بجان و دل خریدارشود، بیشتر ساعات روز و شب را به خواندن درس و مطالعه بگذراند تا عنوان پرافتخار پزشکی را بگیرد. مسلما چنین جوانانی سوای خدمت به همنوع اندیشه ای درسرندارند. پس چرا نباید بوطن خود بازگردند و بخدمت هموطنان همت گمارند. از قدیم گفته اند «چراغی که به خانه رواست، به مسجد حرام است». زمانیکه کشور ایران روزبروز شکوفاتر میشود، دردورانیکه مملکت ماناچار است برای تامین نیازمندیهای مردم شهر و روستا، پزشک و سایر افراد متخصص را از کشورهای دیگر به کاردعوت کند و حقوق کافی به آنان بدهد، چرا جوانان تحصیلکرده خودمان بایستی درممالک دیگر به امور علمی و صنعتی اشتغال ورزند و حاصل دانش و اندیشه آنان نصیب دیگران شود؟ بعلاوه دیار غربت هرچند هم فرح انگیز و زیبا باشد، بپای موطن نمیرسد، آن آسایش خاطر و شادی و مسرتی را که هرفردی درخانه خود دارد، محال است درقصردیگران داشته باشد. وقتی پرندگان به آشیانه خود علاقه و دلبستگی دارند، چگونه ممکن است انسانی از خانه خود گریزان باشد؟

اکنون بسیاری از خانواده ها فرزندان خود را برای ادامه تحصیلات عالیه به خارج از کشور فرستاده اند و روزشماری می کنند که هرچه زودتر عزیزانشان با اندوختن دانش و تجربه به آغوش گرم مام وطن بازگردند.

امیر هوشنگ خسروانی

مردود از ورزش!

نحوه مدیریت در دبیرستان پروین اعتصامی شهرستان دامغان زیادخوب نیست و بچه ها از این نظر کاملا ناراحت و معذب هستند، اولا تنها مشاور این دبیرستان دخترانه یک آقا است که دخترهای دانش آموز کمتر حاضر به صحبت و مشورت با ایشان میشوند، در حالیکه اگر یک خانم را بعنوان مشاور راهنمائی این مدرسه انتخاب کنند بچه ها خیلی راحتتر میتوانند با او درددل کنند، از طرفی خانم مدیر بچه ها را وادار کرده است که برای ساعت ورزش حتما لباس مخصوص که قیمت آن هفتاد تومان است تهیه کنند، در حالیکه خرید این لباس برای اکثر بچه ها امکان پذیر نیست اما مدیر دستور داده است هر دانش آموزی که لباس ورزش تهیه نکند حق شرکت در ورزش را ندارد. و از همه جالبتر اینکه معلم ورزش این دبیرستان هم بنوبه خود مشکلاتی را برای بچه ها بوجود میاورد که قابل توجه است مثلا به یکی از بچه ها که جثه ضعیفی دارد گفته است ترا از درس ورزش ردخواهم کرد برای اینکه بیش از حدلاغر هستی آیا ضابطه صحیح برای نوشتن نمره ورزش چاقی و لاغری دانش آموز است!

فاطمه محمدی

سرشک از رخم پاک کردن چه حاصل؟

آراء و عقاید مردمان ـ افکار و اندیشه آدمیان، بصورت خطوط ریز و درشتی، درروزنامه از مقابل دیدگانم می آیند و میروند، و غمی سنگین درون سینه ئی سوزان برجای میگذارند.

.... ایاز، سلطان بی تاج و تخت حروف سیاه و درشت اکثرصفحه هاست و بیادمیاورم، شاهکارجاودانی اش را. با داشتن زن و فرزند، با داشتن خانه و کاشانه، و با داشتن کاری که حداقل درتامین معاش خانواده یارش بود، بیک غنچه ی باغ بزرگ زندگی، بیک شکوفه ی زیبائی که تازه میرفت رخ بسوی خورشید باز کند، دست درازی کرد، و برگهای لطیف آن گل کوچک را بدست تیغ تیز خزان سپرد و چونان دژخیمی سفاک، پنجه درسینه ی گرم باغبانان فرو برد و قلب های داغ و سوزانشانرا بیرون کشید.. و اینک انگار که کریستف کلمب است که به کشف قاره ی امریکا نائل شده و اسپانیا سراز پا نمی شناسد.

انگار ادیسون است، که جهان تیره را بروز روشن مبدل نموده و مردم جهان باحترام عظمت بی پایانش سربه سجده برداشته اند که حروف سیاه و درشت صفحات روزنامه ها را ترک نمیکند... آرام ارام، بسطور دیگری چشم میدوزم.

موجود نیک خواهی، که از محتوای نوشته یک استاد، شعله و شراره بجانش افتاده درگوشه ی روزنامه ندا سرمیدهد: دست نگهدارید و مکان مجسمه ی استاد سخن، سعدی شیراز را تغییرندهید. من پیش قراول، من پیش گام، و من درصف مقدم، که وجوهی برای نه یک مجسمه، بل چندین مجسمه از دوستداران این سخنورنامی گرداورم. غمی سنگین، همانند کوهی گران برسینه ام فشار میاورد و اندوهی عظیم وجودم را درپنجه های خود میفشارد و این اندوه، نه بدان سبب است، که یک فرهنگ دوست که وجودش انباشته از خس وطن خواهی و فرهنگ پروریست، چنین ندائی سرداده است، بل بدین سبب، که سعدی،یکی از مفاخر والای ادبیات این سرزمین است، که سعدی جزو تاریخ است، و دربطن تاریخ زندگی میکند. تاریخ یک قوم، تاریخ یک ملت و یک تمدن. و هیچ نیروئی توانائی نابودی یک تاریخ را ندارد، مگر آنکه تمامی ملت آن تاریخ را از روی زمین محو کند. بدین سان، تغییرمکان مجسمه ی سعدی هیچ لطمه ای بتاریخ وارد نمیکند، چه مجسمه ی سعدی باشد و چه نباشد، سعدی دردرون سینه گرم میلیونها موجود آدمی زندگی میکند.

تاریخ حیات آدمی را مردان و زنانی ساخته اند، که قلبی به فراخنای این گنبد مینائی داشته اند، و روحی به صلابت صخره های عظیم.

بدین سان است، که وقتی سعدی میگوید:

بنی آدم اعضای یک پیکرند
که درآفرینش زیک گوهرند
چو عضوی بدردآورد روزگار
دگر عضوها را نماند قرار

باید که این سخن اویزه ی گوش شود. چه این سعدیست، نه مشتی گوشت و پوست و استخوان.

بنی آدم اعضای یک پیکرند، اما ایاز نمی فهمد، بنی آدم اعضای یک پیکرند، اما بسیاری از آدم ها این را درک نمی کنند. هانیبال به سیخ می کشد، نرون به آتش می کشد.

و اتیلا به میخ و هیتلر به کوره. باید که پیش گام دراین بود که ایازها بوجود نیایند. که کودکان خردسال دزد و جانی نشوند، که بی پناه و بی مادر نگردند، و هم آغوش سگان ولگرد نباشند و درخارابه ها عمر بسرنیاورند.

باید پیش گام دراین بود که خانواده های بزرگ بشری، عمیقا درک کنند، که بنی آدم اعضای یک پیکرند و نباید که عضوی را جدا کنند، عذاب بدهند، شکنجه بدهند و به هستی و حیات او پایان به بخشند.

سرشک از رخم پاک کردن چه حاصل؟

علاجی بکن کاز دلم خون نیاید.

مراد گل مرادی

سئوال تلفنی پاسخ تلفنی

فیروز بهرنگ

در چهار راه پهلوی ـ شاهرضا جنب موسسه ملی زبان، اموزشگاهی است که ظاهرا کارش تدریس زبان المانی است، اما در این اموزشگاه از کلاسهای مختلف و مدرسان متعدد خبری نیست و مجموع کادر آموزشی و اداری این موسسه عبارتست از یک معلم زبان المانی و یک سرایدار، دیگر نه از دفتر حضور و غیاب، نه از دفتردار، نه از مسئول و حتی نه از سرویس خدماتی در این اموزشگاه خبری نیست، فقط هر سه ماه یکبار مطالبه ۴۵۰ تومان شهریه می کنند که معلوم نیست این شهریه به جیب کدام بنده خدائی میرود!

پاسخ وزارت آموزش و پرورش

بمحض وصول پیام، موضوع از طریق آموزش و پرورش ناحیه ۲ تهران پیگیری شد، طبق بررسیهای انجام شده، نام این اموزشگاه ابن سینا است و آخرین مهلت امتیاز آموزشگاه مهرماه ۲۵۳۵ بوده است. بهمین مناسبت از طرف مسئولان امر بازرسان تعلیماتی به محل اعزام شدند تا در مورد چگونگی موضوع و علت ادامه فعالیت های این آموزشگاه بررسی های لازم انجام و اقدامات لازم بعمل اورند.

چند سئوال.....

در شماره ۱۵۴۹۴ مورخ شنبه سوم دیماه جاری امده بود که «راننده دبیرستان دخترانه، آخرین دختر را برای تجاوز به پارک وی برد»

این خبر چندین سئوال پیش میاورد:

۱ـ آیا این دختر در فاصله مدتی که دست پاسبان مچ متجاوز را گرفت، سالم مانده است یا نه؟

۲ـ آیا این اولین باری است که این راننده ۱۹ ساله دست باین عمل حیوانی زده است یا سوابقی هم دارد که قربانیان آن بیم ابروریزی سکوت کرده اند؟

۳ـ آیا دبیرستانها وآموزشگاهها مجاز هستند یک اتوبوس دختران مردم را بدون سرپرست بدست یک راننده ۱۹ ساله بسپارند؟

۴ـ آیا اولیای دخترانی که باین دبیرستان میروند اعتماد خود را در حق چنین دبیرستانی از دست نمیدهند؟

این بود سئوالاتی که بنظر من رسید ولی مسئولین امر ومقامات قضائی قطعا سئوالات بیشتری را مطرح خواهند کرد.

عباسقلی حکیمی

یادی از شهر فراموش شده!

شاهیندژ یکی از شهرهای کوهستانی و خوش آب و هوا وزرخیز استان آذربایجان غربی است که استعداد زیادی نیز برای دامپروری و کشاورزی دارد. متاسفانه دراین شهر از خدمات شهری مطلقا خبری نیست، کوچه هایش بی نام و نشانند، خانه ها پلاک ندارند، خیابانها فاقد اسم هستند و از اسفالت خبری نیست، مردم تابستان ها خاک میخورند و زمستانها درگل و لای غوطه ورند.

سالها پیش باخودیاری مردم دراین شهر غسالخانه ای احداث شد و مقرر گردید کنار این غسالخانه درزمین اهدائی ازطرف مردم گورستانی احداث شود، حتی برای تجهیز این گورستان امبولانس مخصوص حمل جنازه نیز خریداری شد (که حالا بلااستفاده کنار حیاط شهرداری خاک میخورد) متاسفانه تا امروز نه تنها از احداث گورستان خبری نیست، بلکه غسالخانه هم بمرورزمان تبدیل به مخروبه شده است. ایکاش مسئولان امور یادی ازاین شهر فراموش شده بکنند.

محمد رشید نژاد

حرفهائی ازآن سوی سیم

مشکلات خود را با «اطلاعات» درمیان بگذارید

باستثنای بعدازظهر پنجشنبه ها و روزهای تعطیل
تلفن ۳۲۸۴۳۱ از ساعت ۸/۳۰ صبح
تا ۴ بعدازظهر در اختیار شماست

پرویز جلیلوند

ساکنان کوچه داوران در خیابان توانیرونک (منطقه ۹ شهرداری) فاضلاب مسکونی ها را به دره ای که در نزدیکی این خیابان است مربوط کرده اند، در نتیجه بوی مشمئز کننده ای تمام نواحی اطراف را فرا گرفته است، پراکنده شدن فضولات خشک شده فاضلاب در فضا، موجب نشر بیماری خواهد شد. ایکاش مسئولان امر ضمن بازدید از محل، مالکین مسکونی را وادار کنند که برای فاضلاب ملک خود چاه تعبیه نمایند.

قم ـ محمد رجائی

نان و گوشت در شهرستان قم گران است و روز به روز نیز به بهای آن افزوده میشود. نان سنگک هر کیلو ۲۵ ریال و گوشت هر کیلو ۴۰ تومان عرضه میشود. معلوم نیست چه مرجعی باید جلوی اجحاف کسبه قم را بگیرد.

امیر رفیعی

منطقه شهر آرا که یکی از پر جمعیت ترین شهرک های اطراف تهران میباشد از لحاظ فروشگاه مواد غذائی کاملا فقیر است. زیرا در این شهرک حتی یک سوپر مارکت دایر نیست، برای رفاه حال ساکنان این حدود تقاضا دارم از طرف شرکت تعاونی شهر و روستا و تعاونی سپه فروشگاههائی در این منطقه دایر شود.

فخری مسعود

سه ماه پیش بیمار مشرف بموتی را بنام «حسن خیاط» برای انجام ازمایشات پزشکی مربوط به غدد کلیوی به بیمارستان «نتردام دوفاطیما» بردم و از آن تاریخ تا امروز که برای اخذ نتیجه آزمایش مراجعه میکنم نتیجه ای عایدم نشده است، تا اینکه اب پاکی را روی دستم ریختند و گفتند نتیجه ازمایش (گم) شده است. تکلیف من با بیمار چیست. بخصوص که این ازمایشات بوسیله یک پزشک متخصص انگلیسی انجام شده که حالا این پزشک به کشور خود مراجعت کرده است.

نظریات کارمندان دولت در مورد قانون استخدام

کارمندان در شرایط مساوی باید وضع استخدامی مشابه داشته باشند

نظریات خود را برای اصلاح لایحه نهائی قانون استخدام کشوری بوسیله ارسال نامه به روزنامه اطلاعات و یا تماس با تلفن ۳۲۸۶۲۲ از ساعت یک و ۳۰ دقیقه تا ۳ بعد از ظهر هر روز بجز روزهای پنجشنبه و جمعه مطرح کنید.

آقای رمضان تاجیانی کارمند وزارت امور اقتصادی و دارائی با ارسال نامه ای به روزنامه اطلاعات خواستار این شده است که در اصلاح قانون استخدام کشوری ترتیبی اتخاذ گردد که کارمندان دولت در شرایط مشابه دارای وضع استخدامی یکسانی باشند و در دنباله نامه خود نوشته است: من بهمراه ۵۰۰ نفر کارمند دیپلمه در سال ۲۵۲۷ با توجه به مقررات جدید استخدامی به استخدام وزارت امور اقتصادی و دارائی درآمدیم و با توجه بمرحله دوم قانون استخدام و تغییرات قبل و بعد از آن، از نظر ارتقاء گروه و پست در زمانهای مختلف، بین این عده از کارکنان وزارت دارائی اختلاف و ناهم اهنگی فاحشی ایجاد شده است، بدین معنی که در حال حاضر با توجه به شرایط مساوی از نظر سابقه خدمت، مدرک تحصیلی یکسان و پستهای شغلی مشابه از این عده کارمندان، برخی در گروه ۵، عده ای در گروه ۶ و بالاخره بعضی هم در گروه ۷ استخدامی قرار گرفته اند. بدین لحاظ پیشنهاد می شود که هنگام تجدید نظر در قانون استخدام کشوری ترتیبی اتخاذ گردد که اینگونه تبعیض ها هم برطرف گردند.

دکتر ناصرالدین بامشاد علوی نیز در نامه ارسالی خود در مورد قانون استخدام و بازنشستگی کارمندان و اینکه سالهاست که کارمندان شاغل و بازنشسته در انتظار آخرین تصویب قانون استخدام می باشند قید کرده است:

از جمله مطالبی که بکرات عنوان شده محاسبه حقوق کارمندان هنگام بازنشستگی است که بعقیده اکثر کارمندان ابهام آن موجب یاس و دلسردی میشود.

سالهاست که از کلیه فوق العاده و مزایای کارمندان رقمی قابل توجه بعنوان کسور بازنشستگی کم میشود بدون آنکه هنگام بازنشستگی موثر باشد، بهمین جهت است که اکثر کارمندان فعال از تبصره ماده ۷۴ استفاده کرده و بهرگونه که شده ترتیبی می دهند که بازنشسته شوند تا مگر در محل دیگری آینده خود و خانواده شان را تامین نمایند. کارمندی که میداند اعم از آنکه بیست سال خدمت کند یا چهل سال در هر دو صورت سی روز حقوق بدون مزایا دریافت میدارد به چه علت هنگام پایان بیست سال خدمت بازنشسته نشود؟ من تصور میکنم اگر شخصی در بیست سالگی وارد خدمت شود و در شصت سالگی بازنشسته شود میتواند چهل سال خدمت مفید داشته باشد حال اگر هنگام بازنشستگی هر کارمند جمع آخرین حقوق و مزایائی که از آن کسور بازنشستگی برداشته شده است در سنوات خدمت ضرب کنند و بر رقم چهل تقسیم نمایند کارمندی که چهل سال خدمت کرده در پایان خدمتش با آخرین حقوق و مزایائی که حین خدمت میگرفته بازنشسته شده و میتواند زندگی خود را بر همان روال دوران اشتغال ادامه دهد. و انها که با کمتر از این مدت تقاضای بازنشستگی میکنند مبالغی در حد اصل حقوق بیشتر دریافت نخواهند کرد و دولت هم از این طریق تحمیلی بر بودجه اش نخواهد شد ضمنا کارمندان تشویق میشوند تا حداکثر سنواتی که قادر بانجام کارند در خدمت باقی بمانند.

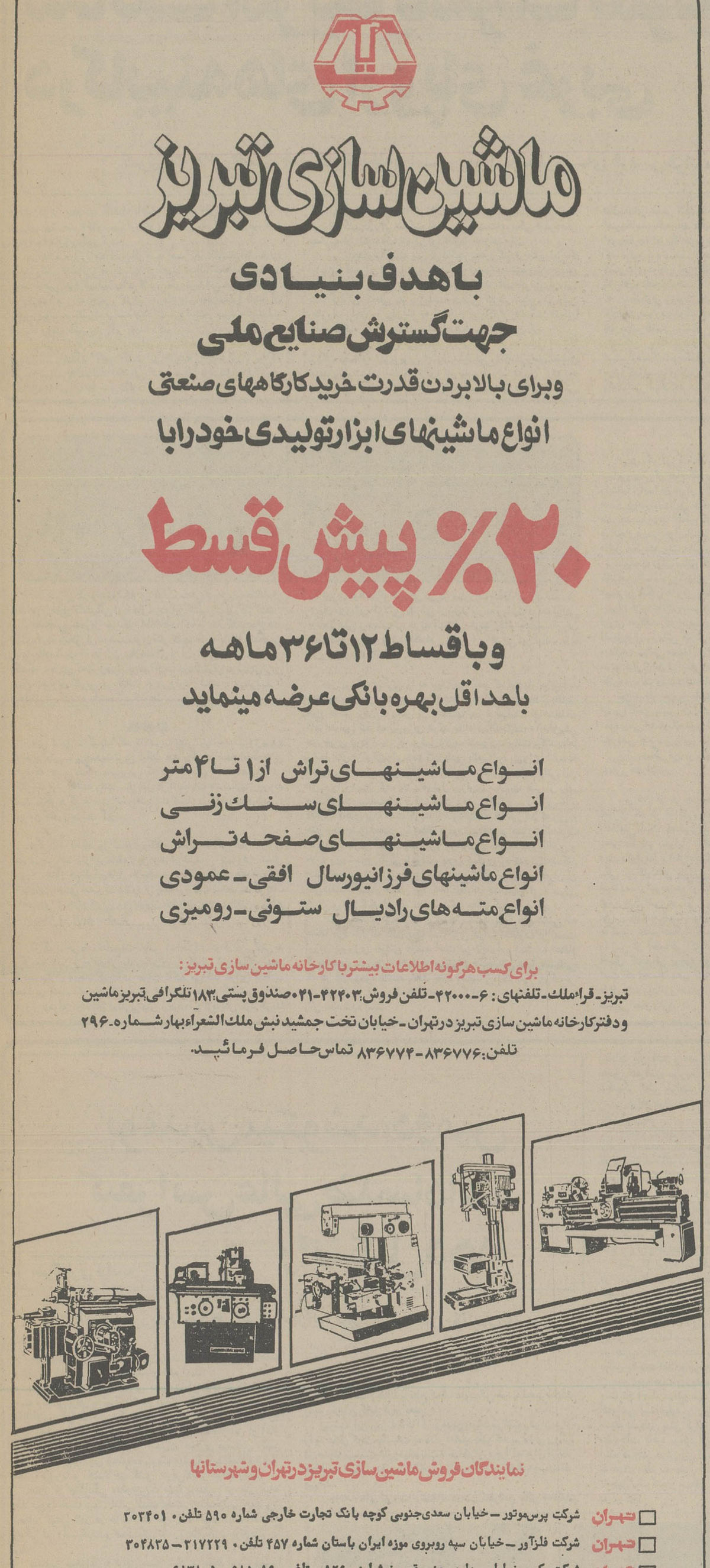

ماشین سازی تبریز

با هدف بنیادی
جهت گسترش صنایع ملی
وبرای بالابردن قدرت خرید کارگاههای صنعتی
انواع ماشینهای ابزارتولیدی خودرا با

۲۰٪ پیش قسط

وباقساط ۱۲ تا ۳۶ ماهه
باحداقل بهره بانکی عرضه مینماید

انواع ماشینهای تراش از ۱ تا ۴ متر
انواع ماشینهای سنگ زنی
انواع ماشینهای صفحه تراش
انواع ماشینهای فرزانیورسال افقی ـ عمودی
انواع متـه های رادیال ستونی ـ رومیزی

برای کسب هرگونه اطلاعات بیشتر با کارخانه ماشین سازی تبریز:
تبریز ـ قراملک ـ تلفنهای: ۶ـ۴۲۰۰۰ـ تلفن فروش: ۴۲۴۰۳ـ۰۴۱ صندوق پستی: ۱۸۳ تلگرافی تبریزماشین
ودفترکارخانه ماشین سازی تبریز درتهران ـ خیابان تخت جمشید نبش ملک الشعراء بهار شماره ۲۹۶
تلفن: ۸۳۶۷۷۶ـ۸۳۶۷۷۴ تماس حاصل فرمائید.

نمایندگان فروش ماشین سازی تبریز درتهران وشهرستانها

- تهران شرکت پرس موتور ـ خیابان سعدی جنوبی کوچه بانک تجارت خارجی شماره ۵۹۰ تلفن ۲۰۳۴۰۱
- تهران شرکت فلزآور ـ خیابان سپه روبروی موزه ایران باستان شماره ۴۵۷ تلفن ۲۱۷۲۲۹ ـ ۳۰۴۸۳۵
- تهران شرکت بکو ـ خیابان پهلوی جنب قصریخ شماره ۱۲۶۰ ـ تلفن ۶۸۵۰۱۹ ـ ۶۸۳۸۰۵
- مشهد فروشگاه کالای صنعتی ـ خیابان تهران ـ تلفن ۴۶۸۰۰ ـ ۴۲۸۰۰
- شیراز فروشگاه خشکه و فولاد ـ خیابان فردوسی شماره ۱۲۷ ـ تلفن ۲۲۸۲۲
- تبریز فروشگاه اتوثابت ـ میدان چهارم اردیبهشت ـ تلفن ۶ ـ ۴۱۱۲۴
- رشت بازرگانی پارت دیزل ـ خیابان رضاشاه کبیر ـ فلکه صیقلان تلفن ۲۸۴۸۶
- اهواز نمایشگاه و فروشگاه یعقوب خفاجی زاده خیابان کورش ـ جنب میترا تلفن ۳۳۱۵۸
- اصفهان فروشگاه مصدقیان ـ خیابان شاهپور ـ شماره ۸ ـ ۵۸۶ ـ تلفن ۳۷۶۷۳ ـ ۳۷۶۴۵
- بابل فروشگاه اس ـ کا ـ اف ـ بهلر ـ خیابان نوشیروانی مقابل پاساژ محمدرضا کابرین تلفن ۲۱۳۶ ـ ۴۵۵۱

ماشین سازی تبریز
بازوی نیرومند کارگاههای صنعتی

مخالفت آمریکا باشرکت کمونیست‌ها درکابینه‌های اروپای غربی

از خبر گزاری فرانسه

کمونیست ها این تصمیم امریکارامداخله درامور ممالک اروپای غربی‌خوانده اند

دولت کارتر پنجشنبه گذشته باصدور اعلامیه‌ای سیاست خودرا دربرابر پیشرفت «کمونیسم اروپا» و احتمال شرکت کمونیستها دردولت ایتالیا روشن کرد.

دراعلامیه وزارت امورخارجه امریکا گفته میشود:: «مباشرکت احتمالی کمونیستها درکابینه ایتالیا مخالفیم ومایلیم شاهد کاهش نفوذ کمونیستها درکشور های اروپائی غربی باشیم.»

ازهنگامی که جیمی کارتر درپاریس بافرانسوا میتران رهبرحزب سوسیالیست فرانسه ملاقات کرد انتظار میرفت که دولت امریکا روش خشنی دربرابر پدیده «کمونیسم اروپا» پیش گیرد.

ابهامی که درنخستین ماههای ریاست جمهوری جیمی کارتر درسیاست واشنگتن وجود داشت این اندیشه را پدید آورده بود که امریکانسبت به شرکت احتمالی کمونیستها دردولتهای فرانسه، ایتالیا ویا اسپانیا نظربدی ندارد.

اما درماه اوریل ۱۹۷۷ وزارت امورخارجه امریکا اعلام داشت که واشنگتن دربرابر شرکت احزاب کمونیست دریکی ازدولتهای عضوپیمان اتلانتیک شمالی بی تفاوت نخواهد ماند.

روزپنجشنبه گذشته پس از آنکه ریچارد گاردنر سفیر امریکا درایتالیا که برای مشورت به واشنگتن فراخوانده شده است درباره اوضاع ایتالیا وفشاری که کمونیستها به دولت اندره اوتی وارد می کنند گزارش کاملی به پرزیدنت جیمی کارتر، سایروس ونس وهارولد براون وزیران خارجه و دفاع امریکا درواشنگتن اشکارا علیه شرکت کمونیستهادردولت ایتالیا موضع گیری کرد.

دراین میان هنری کی‌سینجر وزیرامور خارجه سابق امریکا دریک مصاحبه تلویزیونی اصول سیاستی را که درزمان تصدی خوددروزارت امورخارجه برای کمونیسم اروپا تعیین کرده بود تشریح کرد وگفت: به محض اینکه کمونیستها درکابینه یکی ازدولتهای عضو اتحادیه اتلانتیک شمالی شرکت کنند امریکابیدرنگ باید «ناتو» را ترک گوید. اعلامیه وزارت امورخارجه امریکا درباره «کمونیسم اروپائی» هنگامی منتشرشد که حزب کمونیست ایتالیا برای بدست آوردن مسئولیتهای گسترده‌ای درادارہ امورکشور وعضویت درکابینه اندره اوتی سخت به تکاپو افتاده است.

سخنگوی وزارت امورخارجه امریکا حاضرنشد بگوید دولت کارتر درصورت شرکت احزاب کمونیست دردولتهای اروپای غربی چه عکس العملی نشان خواهد داد. عجالتا تماس نزدیکی بین واشنگتن وپایتخت های اروپای غربی درباره این مسئله برقرار شده است. ازدیدگاه امریکا دورنمای سیاسی ایتالیا بسیار تاریک است، حزب کمونیست ایتالیا با استفاده از اوضاع وخیم سیاسی، اقتصادی واجتماعی میخواهد موافقت دولت اندره اوتی را باشرکت کمونیستهادرکابینه اقلیت بدست اورد.

مبارزه میان کمونیستها ودموکرات مسیحی هااکنون بمرحله‌ای رسیده است که دولت اندره اوتی باید یکی ازاین دوراه را انتخاب کند یا باشرکت کمونیستها درکابینه موافقت کند ویا ازمقام نخست وزیری کناره گیرد.

کمونیستها آخرین پیشنهاد حزب دموکرات مسیحی را درباره تجدید نظر دربرنامه دولت ردکرده‌اند. حزب کمونیست ایتالیا درماه ژوئیه گذشته به برنامه دولت اندره اوتی رای ممتنع داد باین ترتیب دولت اقلیت دموکرات مسیحی باارائه برنامه‌ای که موردتائید جمهوریخواهان ولیبرال ها بود توانست ازپارلمان رای اعتماد بگیرد اما اینک انریکوبرلینگوئر رهبر حزب کمونیست ایتالیا جدا مسئله شرکت کمونیستهارا درکابینه پیش کشیده و می گوید تجدید نظردربرنامه دولت برای ازبین بردن بحران کنونی کافی نیست دیگر دموکرات مسیحی هانمی توانند به تنهائی برایتالیا حکومت کنند. درگیرداراین کشمکش بود که وزارت امورخارجه امریکا اعلامیه‌ای باین مضمون انتشار داد:

ورود سفیرامریکا درایتالیا بواشنگتن به مسئولان دولت امکان داد اوضاع سیاسی آن کشور را بدقت مورد بررسی قرار دهند، روش دولت امریکا دربرابر احزاب کمونیست اروپا ازجمله حزب کمونیست ایتالیا کاملا روشن است.

اماحوادث اخیرایتالیا پرزیدنت کارتر ودیگر اعضای دولت را بسختی نگران کرده است. البته متحدان اروپائی ماکشور های حاکمی هستند وهرگونه تصمیم درباره چگونگی نوع حکومت درصلاحیت ملتهای آنها است ولی مابعنوان دوست ومتحد این کشورها خودراموظف میدانیم اشکارانظرخودرا بارهبران اروپای غربی درمیان بگذاریم. دولت امریکابارها نظرخودرادرباره شرکت کمونیستهادردولتهای اروپای غربی ابرازداشته است سیاست مادراین مورد کاملا روشن است مابامشارکت احزاب کمونیست دردولتهای اروپای غربی مخالفیم... اعلامیه وزارت امورخارجه امریکادرکشورهای اروپای غربی بازتاب گسترده‌ای بوجود آورده است. درایتالیا «اونتیا» ارگان حزب کمونیست نوشت اعلامیه امریکا چیزی جزمداخله علنی درامور داخلی ایتالیا نیست.

در پاریس، دفترسیاسی حزب کمونیست فرانسه بشدت بااعلامیه وزارت امورخارجه امریکا وروشی که وزارت امورخارجه فرانسه پیش گرفته است اعتراض کرد.

دراعلامیه دفتر سیاسی حزب کمونیست فرانسه تاکید شده است که هدف اصلی دیدار اخیرکارتر ازپاریس حمایت ازژیسکاردستن درمبارزه انتخاباتی فرانسه بود جای تاسف است که امریکا این چنین اشکارادرامورداخلی کشورهای اروپائی مداخله می کند.

مداخله امریکا درسیاست داخلی ایتالیا اوضاع را دراین کشوربیش ازپیش آشفته کرده وامیدهرگونه سازش میان کمونیستها ودولت اندره اوتی را ازمیان برده است.

اگر کمونیستهاازروشی که درچندماه اخیر نسبت به کابینه ایتالیا پیش گرفته‌اند دست برداشته ورسما درصف مخالفان قرار گیرند دولت اندره اوتی بیدرنگ سقوط خواهد کرد وباین ترتیب سازش احزاب برای ازمیان بردن بحران سیاسی که با استعفای اندره اوتی پیش خواهد آمد امکان ناپذیر خواهد شد.

اندره اوتی اعلام داشت که دولتش دیگر ازپشتیبانی ضمنی کمونیستها برخوردارنیست واین مطلب را روزدوشنبه رسما بارئیس جمهوری ایتالیا درمیان خواهد گذاشت.

ازهیجده ماه قبل که دولت جدید ایتالیا تشکیل شده، کمونیستها سوسیالیستها وجمهوریخواهان بی آنکه درکابینه شرکت داشته باشند. بطورضمنی ازدولت اقلیت اندره اوتی پشتیبانی می کردند.

بدنبال مذاکراتی که میان رهبران حزب کمونیست دموکرات مسیحی انجام شد کمونیستها حاضرشدند عجالتا از شرکت درکابینه چشم بپوشند روزجمعه بلافاصله پس از انتشار اعلامیه وزارت امورخارجه امریکا کمونیستها ایتالیا توده های ایتالیائی رابرای کمک به تشکیل یک دولت جدید که حزب کمونیست ایتالیا نیز درآن عضویت خواهد داشت فراخواندند.

کمونیستها پس ازمخالفت دموکرات مسیحی ها باتشکیل یک دولت ائتلافی رهبران احزاب سوسیالیست وجمهوری خواهان را به تشکیل فوری دولت ائتلافی دعوت کرده‌اند. باحتمال زیاد «اندره اوتی» دردیدار روزدوشنبه خودبارئیس جمهوری ایتالیا استعفای کابینه دموکرات مسیحی را تسلیم خواهد کرد

از: مصطفی جعفری، نویسنده روزنامه اطلاعات

تجدید دمکراسی در هند

۹ ماه پس از شروع زمامداری، دولت متکی به حزب «جاناتا» در هند هنوز هم ازپشتیبانی توده‌های مردم این کشور برخوردار است.

مصطفی جعفری خبرنگار اطلاعات که در ماه گذشته از هند دیدن کرده بایکی از سیاستمداران کار کشته حزب جاناتا گفتگویی انجام داده است که در زیر خلاصه ای از آن را نقل کرده‌ایم. در این گفتگو ـ مردی که از رهبران پرنفوذ حزب جاناتا ـ واز سرشناس ترین سیاستمداران کنونی در ایالت اوتارپراوش است ـ میکوشد تا تحلیلی از گذشته وآینده نزدیک هند بدست دهد.

***

سی ـ بی ـ گوپتا که تاکنون چهار بار به «سروزیری» اوتارپراوش ـ پرجمعیت‌ترین ایالت هند برگزیده شده است یقین دارد که حزب کنگره ـ نیرویی که در ۳۰ سال گذشته همواره در اکثریت قرار داشته وتنها سال قبل در انتخابات هند شکست خورده است دیگر هرگز فرصتی نخواهد یافت که بار دیگر قدرت دولتی را در این کشور بدست گیرد.

«گوپتا» که امروز سالهای بالای هشتاد سالگی عمر خود را سپری می کند واز پرسابقه‌ترین رهبران سیاسی کشورش بشمار میرود ـ هنوز هم نفوذی قابل ملاحظه در صحنه سیاست هند القاء می کند واین نفوذی است که علاوه بر جنبه مربوط به شخصیت گوپتا ـ تا حدودی از مقام کنونی وی بعنوان خزانه دار حزب جاناتا در سطح سراسر هند نیز مایه میگیرد.

از گوپتا در باره نتایج انتخاباتی که اخیرا در اوتارپراش به برگزیده شدن «رام فارش یاوو» سروزیر کنونی این ایالت منجر گردید سئوال میکنم گوپتا در جواب تاکید می کند که این انتخاب معیاری است که میتوان بوسیله آن مسیر اصلی گرایشی را که امروز نزدرای دهندگان اوتارپراوش وجود دارد ازمایش کرد. گوپتا یاد اوری میکند که خودوی نیز در مبارزات انتخاباتی گذشته ـ در جریان دوره‌ای طولانی که طی آن چهار بار به ریاست دولت ایالتی اوتارپرادش رسیده ـ در حوزه انتخابی خودش غالبا بابدست آوردن همان نتایجی پیروز شده که امروز سروزیر کنونی این ایالت را به پیروزی رسانده‌اند.

من پرسش دیگری را به میان می کشم که این بار مربوط به انتخابات سراسری هند در سال گذشته است. گوپتا در تحلیل حقایق هیچ تلاش برای گریختن از واقعیتها بخرج نمیدهد. او صادقانه اعتراف می کند که پیروزی بلوک جاناتا در انتخابات ۱۰ ماه پیش هند چیزی نبوده است که سراسر زائیده محبوبیت جاناتا وکاندیداها وشعارهای آن برای رای دهندگان هندی باشد. این پیروزی شاید به اندازه وجهه ملی حزب جاناتا ومردانی که مبارزات انتخاباتی این حزب را رهبری کرده‌اند ـ معلول بیزاری میلیونها نفر از رای دهندگان از سیاستهای دولت وقت وحزب کنگره ـ برهبری خانم ایندیرا گاندی بوده است گوپتا با صراحت اضافه می کند که وی به هیچ وجه چنین تحلیلی را مطلقا مردود نمیداند. در صورتیکه حزب جاناتا در مارس گذشته بجای روبرو بودن با دولت ایندیراگاندی و حزب وی ـ سرو کارش با دولت و حزب دیگری بود که رای دهندگان هندی «وضع اضطراری» را مانند داغ ننگی بر چهره رهبران آن نمی‌دیدند ـ بسیار ممکن بود که انتخابات هند نتیجه‌ای ـ سوای پیروزی خرد کننده‌ای که نصیب دولت جاناتا گردید ببار آورد.

گوپتا اضافه میکند که با اینحال دست کم گرفتن سهمی که جاناتا خود با ارائه دادن یک استراتژی سراسر متفاوت در بدست آوردن پیروزی خودش داشته است نیز ناصواب است به اعتقاد گوپتا شعارهای حزب جاناتا در مبارزات انتخاباتی بدلیل صداقتی که در آنها وجود داشته باعث جلب پشتیبانی اکثریتی بزرگ از هندیانی که در آخرین لحظات تصمیم گرفتند به نامزدهای این حزب رای دهند شده است.

مردی که در گذشته چهار بار «سروزیر» ایالتی بوده که به تنهایی پیش از تمام کشورهای فرانسه ـ آلمان ـ سوئیس ـ بلژیک وایتالیا (باهم) آن هم در ۱۹۶۰ (۱۷ سال پیش) جمعیت داشته است ضمن برشمردن دلایل ناکامی خوار کننده‌ای که انتخابات گذشته هند نصیب حزب کنگره کرد توضیح میدهد که دخالتهای ناهنجار «سانجای» پسر جوان ایندیرا گاندی تاثیری انکار نکردنی در ایجاد دلایل شکست دولت مادرش داشته است.

سیاست دولت سابق هند در آنجا که منافع تعقیب برنامه تنظیم خانواده باتمام ویژگیهای آن مطرح میگردید ـ هنوز هم یکی از مهمترین انگیزه‌ها برای پشتیبانی عامی است که هندیان طبق ادعای رهبران حزب جاناتا به سود دولت مورارجی دسای ابراز میکنند. گویا اوری میکند که حزب وی نه تنها در ماههای دشوار وضع اضطراری ـ زمانی که تقریبا تمام رهبران جاناتا وبسیاری دیگر از مخالفان سیاسی مستقل دولت ایندیراگاندی به زندان افتاده‌اند بلکه مدتها قبل از آن نیز تلقی محکوم کننده‌ای از محتوای برنامه تنظیم خانواده دولت وقت داشته است.

خزانه دار حزب جاناتا مدعی است که بدستور دولت ایندیراگاندی پلیس هند حتی از آتش گشودن بطرف هندیانی که در صدد برمی آمدند تابه شیوه‌ای فعالانه علیه عقیم کردن اجباری مردان اعتراض کنند ـ پروایی نداشته است.

پرش دیگر من از گوپتا درباره آینده دمکراسی در کشور پهناور هند است.

وی قبل از هر چیزانکارنمی کند که معرفت و علاقه‌اش به اموری که در او تاپرادش میگذراند معمولا بیشتر از آگاهی باعلایقی است که میتواند براساس آنها درباره سرنوشت تمام هند سخن بگوید بنابراین تا آنجا که به پرنفوسترین ایالت هند مربوط میشود (واوتار پرادش باداشتن جمعیت گیرش در هر انتخابات ملی ـ یکی از کلیدهای پیروزی برای یک حزب و ناکامی برای دیگر است) دمکراسی برزعم گوپتا آینده‌ای ضمانت شده دارد. وجه تضمین آینده دمکراسی در این ایالت پیروزی حزب جاناتا در انتخابات مارس گذشته است انتخاباتی که امروز نتیجه‌اش را بصورت حاکمیت عنصر دمکراتیک نشان میدهد وفردا قادر است دمکراسی را پس از انضباطی که در نیروهای پشتیبان آن و در موسسات اعمال کننده‌اش بوجود خواهد آورد مستحکم ترکند. این تحلیلی است که احتمالا «غیر از» «گوپتا» به کسان بسیار دیگری نیز در داخل کشورپهناور هند ودر خارج از مرزهای بزرگترین دمکراسی آسیایی تعلق دارد.

آیا فدائیان فلسطین، بار دیگر به تروریسم متوسل خواهند شد؟

از: واشینگتن استار

تعداد قتل هایی که اخیرا در اراضی زیر اشغال اسرائیلی ها در ساحل غربی رود اردن ـ (دو مورد جداگانه ای نیز در لندن) اتفاق افتاده این امکان را بوجود آورده است که برخی از عناصر در درون صفوف سازمان آزادی بخش فلسطین ظاهرا نتوانسته اند آن اندازه شکیبایی داشته باشند که منتظر پایان یافتن بحث جاری رهبران نهضت مقاومت فلسطین راجع به عدم حقانیت ابتکار های صلح انور سادات و (یا شاید هم حقانیت سفری که وی در ۱۹ نوامبر گذشته به اسرائیل انجام داده است) باقی بمانند.

این عناصر کسانی هستند که پس از وقوع چندین فقره سوء قصدهای منجر به مرگ نسبت به جان عده ای از فلسطینی های میانه رو سرشناس ـ یا احیانا سر سپرده بشدت در مظان اتهام آلودن دستهایشان به خون قربانیان سوء قصد ها قرار گرفته اند. برغم تفسیر های نا خوشی که قتل های سیاسی اخیر در غرب رود اردن و (مورد سعید حمامی در لندن) میتوانند ـ بدنبال آورند. امریکا ازمجرای وسایلی که سازمان های ضد اطلاعاتی اش در اختیار دارند در روز های اخیر اطلاعات قابل اعتمادی بدست آورده که حاکی از این است که در «الفتح» مهمترین گروه فدائیان در سازمان آزادی بخش فلسطین بحث هنوز هم ادامه دارد.

الفتح گروهی است که مستقیما تحت ریاست یاسرعرفات قرار دارد ـ مردی که بعنوان رئیس کمیته اجرائی سازمان آزادی بخش فلسطین ضمنا ریاست اسمی تعدادی از سازمانهای دیگر فلسطینی را هم عهده دار است. بعضی از سازمانها را که تاکنون همواره تروریسم را بعنوان تاکتیک بنیادی در فعالیتهای خود اعمال کرده اند میتوان در فهرست گروه هایی که عرفات شخصا در راس آنها قرار گرفته است پیدا کرد، اما گروه الفتح ـ که گفتیم بزرگترین گروه در سازمان آزادی بخش فلسطین است ـ درسالهای اخیر ـ دست کم علنا خودرابری ازتروریسم و گاه مخالف آن معرفی کرده است.

بحثی که طبق شواهد بدست آمده درواشنگتن ـ دردرون الفتح درگرفته بین جناحی است که خواستار وفادار ماندن این گروه به سیاست اجتناب ازتروریسم برای زمان حاضر وطرفدار انتظار کشیدن برای روشن ترشدن نهایی نتایج مذاکرات جاری درخاورمیانه است. ـ وجناح دیگریکه دارای مشی تند ریشه گرایی است ورهبران وطرفدارانش برانند که سیاست دوری کردن ازتروریسم بعنوان یک شیوه اساسی مبارزه درالفتح شکست خورده است.

اگر قرار باشد که الفتح (بادرنظرگرفتن وزن عظیمی که درسازمان آزادی بخش فلسطین دارد) دست از دنبال کردن این تلاش بر دارد که خود را در چشم جهانیان همچون کاندیدایی واجد احساس مسئولیت برای بدست آوردن جایی در کنفرانس ژنو (یا در هر اجتماع دیگری که در آن مسائل صلح خاورمیانه مطرح باشد) معرفی کند ـ با این رو گردانی زیر و زبر کننده از مشی مسئول قبلی و جاری ـ تبدیل به نیروی وحشتناکی خواهد شد که خواهد توانست آرامش خاورمیانه را بطور جدی مختل کند. هرگز نباید فراموش کرد که الفتح از قدرت و توانایی و از تشکیلات و انضباط لازم بر خوردار است تا در صورت رو آوردن دوباره به تروریسم ـ هر کشور ـ یا هر رهبری که احیانا در دنیای عرب در صدد معامله کردن و کنار آمدن با اسرائیل بر آید به نحوی کاملا خطرناک تهدید کند. بر پا شدن نیروی تروریستی با وسعت دامنه ای که الفتح برای آن ظرفیت دارد در صورتیکه علاوه بر رهبران سازش طلب دنیای عرب شهر های اسرائیلی نیز آماج های مجدد این نبرد باشند ـ وضع هراسان کننده‌ای بوجود خواهد آورد که خاورمیانه را بار دیگر از معرض خطر در گیر شدن جنگی تمام عیار میان اعراب و اسرائیل قرار خواهد داد. این عقیده بسیار جدی است و بیان آن متعلق به برخی از ناظران و سیاست مدارانی است که در واشنگتن ـ تحولات اوضاع خاورمیانه را از نزدیک دنبال می کنند. عده‌ای از عناصر الفتح تاکنون تهدید کرده اند که انور سادات را به کیفر سفری که در تیرماه گذشته به بیت المقدس انجام داده و مذاکرات مستقیمی که از آن تاریخ با اسرائیلی ها آغاز کرده است به قتل خواهند رساند. تاکنون چندان کوششی از طرف فدائیان فلسطینی صورت نگرفته است که این تهدید را برای رئیس جمهور مصر به خطری تبدیل کند.

قتل های شناخته شده‌ای که طی هفته های اخیر صورت گرفته قربانیانی داشته است که چندین تن از اعراب فلسطینی ساکن اراضی اشغال شده غرب رود اردن از آن جمله بوده اند. گناهی که این عده را بزعم فدائیان سوء قصد کننده سزاوار کیفر مرگ کرده همکاری آنان با مقامات اسرائیلی است. فلسطینی سرشناس که پس از سفر سادات به اسرائیل برایش تلگراف تبریک فرستاده بود نیز تاکنون از کسانی است که جان خود را بعنوان نخستین هدف های خشم بجوش آمده فلسطینی های ناراضی از سیاست سادات از دست داده اند.

سعید حمامی سخنگوی سابق سازمان آزادی بخش فلسطین در لندن که دو هفته پیش به قتل رسید یکی از میانه رو های آن سازمان بود که تروریسم را محکوم میدانست. بنا به یک گزارش که از منابع اسرائیلی بدست آمده حمامی مدت کوتاهی قبل از آنکه بدست یک تروریست عرب ناشناس در لندن کشته شود با دو مقام اسرائیلی ملاقات کرده و گویا گفتگو هایی دوستانه میان او و اسرائیلی ها صورت گرفته بود.

تا آنجا که بتوان از محتمل ترین محاسبات تحلیلی نتیجه گیری کرد ارتکاب این قتل ها باید کار تعدادی از گروه های کوچکی باشد که گر چه هنوز هم در زیر چتر سازمان آزادی بخش فلسطین قرار دارند ولی اعتقاد به حقانیت تروریسم را ـ بر خلاف سیاستی که الفتح اعمال می کند همچنان ادامه داده اند. در این گروه دو سازمان که تاکنون از همه فعالتر بوده اند و ایمانشان را به برحق بودن اعمالی از قبیل ربودن هواپیما های مسافر بری و بین المللی و یا تیر اندازی و پرتاب بازوکا بطرف مدارس و سایر هدفهای غیر نظامی در اسرائیل حفظ کرده اند عبارت از دو گروهند که یکی از آنها با نام جبهه خلق برای آزادی فلسطین تحت رهبری جورج حبش قرار گرفته است ودیگری که جبهه دمکراتیک خلق برای آزادی فلسطین نامیده میشود برهبری نایف حواتمه فعالیت می کند.

عرفات ـ با وجود چهره مهیبی که غالبا از وی تصویر می کنند و او را در مطبوعات طرفدار اسرائیل تروریستی نشان میدهند که همیشه تفنگی نیز در دست دارد و در سالهای اخیر با مانور هایی محتاطانه سعی کرده است که چیزی بنام اشتراک هویت با جناح فلسطینی های معتقد به تروریسم برای وی بوجود نیاید.

در ۱۹۷۴ سران کشور های عضو اتحادیه عرب که در رباط گرد آمده بودند اعلام کردند که سازمان آزادی بخش فلسطین تنها نماینده مشروع سه میلیون و سیصد هزار نفر فلسطینی است که در حدود یک میلیون نفر از آنان در اراضی تحت اشغال اسرائیل و در حدود ۴۰۰ هزار نفر دیگر در داخل قلمرو اصلی کشور یهود زندگی می کنند. تقلای دشواری که عرفات در چند سال اخیر بخرج داده اساسا متوجه این هدف بوده است که از نفوذ خود بعنوان رهبر تمام ملت فلسطین استفاده کند و اعتبار و آبروی سازمان آزادی بخش فلسطین را در عرصه بین المللی بامدد گرفتن ازشیوه هایی که سراسر با گرایش های تروریستی تفاوت دارند افزایش دهد.

روزی که سادات در پارلمان مصر اعلام کرد که تصمیم گرفته است به اسرائیل سفر کند عرفات نیز ـ تنها چند قدم آنطرفتر ـ در کنار رئیس جمهوری مصر حضور داشت: از آن روز تا کنون با همه دشواریهایی که اینکار برایش داشته و در حالیکه علاوه بر سوریه و عراق و لیبی و حتی برخی از عناصر معتدل تر دنیای عرب نیز زبان به خصمانه ترین ملامتها علیه سادات گشوده اند ـ عرفات توانسته است کماکان خاموش بماند و لااقل از محکوم کردن علنی رئیس جمهور مصر پرهیز کند.

اما بر غم تمام این تفاصیل استثنایی بسیاری از صاحب نظران امریکایی و اروپایی امور خاورمیانه فکر می کنند که سازمان آزادی بخش فلسطین بهر تقدیر کشتی خود را بعنوان یکی از طرفهای بالقوه در مذاکرات صلح خاورمیانه بدست خود غرق کرده است. کسانیکه این عقیده را اظهار می کنند بر آنند که سازمان آزادی بخش فلسطین در سال گذشته با امتناعش از تجدید نظر کردن در این شعار اساسی که نابودی اسرائیل را بعنوان یک کشور طلب می کند ـ در چنان چهره‌ای نمایان شده است که طرف های اصلی مذاکرات صلح خاورمیانه دیگر اعتمادی به سازمان تحت رهبری عرفات ندارند و احتمالا پذیرفته اند که مذاکره با آن را برای همیشه از حسابهای خود منها کنند. این رو گردی نهایی و نومیدانه از سازمان آزادی بخش فلسطین ضمنا بیان سیاستی است که در اواخر سال گذشته با صراحت از طرف امریکا نیز اعلام شده است کارتر گفته است که ایالات متحده تا زمانیکه سازمان آزادی بخش فلسطین وفاداریش را به شعار نابود کردن اسرائیل ادامه دهد ـ از وارد شدن در هر مذاکره‌ای با این سازمان خود داری خواهد کرد.

اینکه آیا شخص عرفات باطنا طرفدار فکر انصراف سازمان آزادی بخش از استراتژی قدیمی نابود کردن اسرائیل بوده و چنین اعتراضی رابعنوان بهای شناسایی سازمان آزادی بخش از طرف امریکا عادلانه میدانسته ـ موضوعی است که تاکنون پوشیده مانده است برای مردی مانند اوکه در گذشته گاهی به حکومتهای خشونت آمیز اعتقاد داشته ـ و گاه نیز فضیلتهای میانه روی را در نهضت پایداری ملت فلسطین تبلیغ کرده بدون شک بسیار دشوار است که عقاید جاریش را بویژه در صورتیکه رنگی از فرصت طلبی داشته باشند ـ بر ریشه گرایان ناشکیبایی که امروز در سازمان آزادی بخش فلسطین بیش از پیش به فکر رجعتی آکنده ازپشیمانی افتاده‌اند تحمیل کند.

بومدین میکوشد، دومین کنفرانس عالی ضدسادات راتشکیل دهد

خبرگزاری فرانسه

عراق و سوریه با میانجی گری الجزایر، لیبی و سازمان مقاومت فلسطین آشتی کردند

جهان عرب پس از دیدار پرزیدنت کارتر از این منطقه دستخوش التهاب سیاسی بیسابقه‌ای شده است.

در حالیکه رئیس جمهوری مصر میکوشد با کمک امریکا زمینه مناسبی برای به ثمر رسانیدن ابتکار سیاسی خود فراهم سازد مخالفانش برای تشکیل یک جبهه نیرومند از کشورهای تند رو عرب بتکاپو افتاده‌اند. روز چهارشنبه چند ساعت قبل از آغاز گفتگوهای کارتر و سادات در اسوان، حواری بومدین رئیس جمهوری الجزایر برای انجام «ماموریت مهمی» وارد بغداد شد و از آنجا به سوریه و احتمالا چند کشور عربی دیگر خواهد رفت.

هنوز از چگونگی «ماموریت مهم» بومدین در خاورمیانه اطلاعی در دست نیست اما بی شک نخستین هدف رئیس جمهوری الجزایر آشتی دادن دو حزب بعث سوریه و عراق است که مانع بزرگی در راه وحدت و همبستگی تند رو های عرب بوجود آورده است.

بومدین میخواهد با توافق حسن البکر و حافظ اسد زمینه را برای تشکیل یک کنفرانس عالی دیگر از کشورهای عضو جبهه امتناع فراهم سازد.

عراق با اینکه در کنفرانس عالی طرابلس شرکت کرد اما بر اثر اختلاف نظری که میان نمایندگان بغداد و دمشق بروز کرد حاضر نشد قطعنامه های کنفرانس را امضاء کند.

بن بست گفتگوهای سادات و بگین بر سر مسئله فلسطین و پشتیبانی امریکا از طرح صلح اسرائیل فرصت مناسبی برای تحکیم مواضع تندروهای جهان عرب بوجود آورده است.

بومدین در دیدار از خاورمیانه علاوه بر حسن البکر و حافظ اسد با یا سرعرفات رهبر سازمان آزادی بخش فلسطین نیز در باره آخرین تحولات خاور میانه گفتگو و تبادل نظر می کند و بروایتی برای دیدار با ملک خالد پادشاه عربستان سعودی بریاض نیز خواهد رفت.

روزنامه های الجزایر نوشته‌اند که بومدین خواهد توانست یخ روابط دیپلماتیک بغداد و دمشق را شکسته و یک جبهه نیرومند در خاورمیانه تشکیل دهد.

از دید کشورهای جبهه امتناع شکست تلاش های سادات برای پایان دادن باختلافهای خاورمیانه یک پیروزی بزرگ برای کشورهای عضو جبهه امتناع است. سوریه، لیبی و عراق میگویند مسئله خاورمیانه باید بدست خود اعراب و در صورت لزوم با توسل باسلحه حل شود.

در حالیکه رئیس جمهوری مصر با دخالت دادن یک دولت خارجی(امریکا) یکی از متحدین اسرائیل را وارد صحنه سیاست منطقه کرده است. حافظ اسد تاکید کرده است که به هیچ وجه مسئله شرکت سوریه در مذاکرات قاهره، در آینده دور یا نزدیک در میان نیست و بهمین سبب حاضر نشد با جیمی کارتر در داخل و یا خارج سوریه ملاقات کند. روزنامه های الجزایر از کشورهای عربی نفت خیز در خواست کرده اند با قطع کمک های مالی خود به مصر سادات را در انزوای کامل قرار دهند.

بنوشته این روزنامه ها اگر بومدین بتواند موافقت رهبران عراق را به عادی کردن مناسبات بغداد و دمشق جلب کند پیروزی بزرگی در صحنه سیاست خاورمیانه بدست خواهد آورد چرا که عراق از نظر موقع جغرافیائی و قدرت نظامی وزنه سنگین در جهان عرب بشمار می آید.

روزنامه های بیروت نوشته‌اند دومین کنفرانس عالی مخالفان سادات بین هفتم و دهم ژانویه در بغداد تشکیل خواهد شد و در همین کنفرانس سوریه و عراق بابتکار پرزیدنت بومدین رسما با یکدیگر آشتی خواهند کرد، باین ترتیب کنفرانس جدید تند روهای عرب خواهد توانست با قاطعیت بیشتر تصمیمهای خود را بمرحله اجرا درآورد.

بگفته آگاهان سیاسی، عراق موافقت کرده است اواخر ماه ژانویه واحدهائی از نیروهای مسلح خود را به جبهه سوریه اعزام دارد. روزنامه العرب چاپ «دوحه» نوشته است که رهبران الجزایر، لیبی و سازمان آزادی بخش فلسطین توانسته‌اند اختلافهای بغداد و دمشق راحل کنند و تا یکی دوهفته دیگر گفتگوهائی میان دوجناح حزب بعث که در عراق و سوریه قدرت را در دست دارند آغاز خواهد شد. العرب اضافه کرده است که آشتی عراق و سوریه یک عمل انجام یافته است و بزودی مناسبات بسیار نزدیکی میان دو کشور برقرار خواهد شد.

یکی از موارد اختلاف سوریه و عراق سرنوشت فلسطینی ها در جنوب لبنان بود. حافظ اسد میخواست بموجب قرار دادهای قاهره «وشتوره» فدائیان فلسطین مناطق جنوبی لبنان را تخلیه کنند در حالیکه عراق حضور آنها را در نزدیکی اسرائیل ضروری میدانست.

بنوشته روزنامه های بیروت دولت سوریه موافقت کرده است تا روشن شدن اوضاع سیاسی خاورمیانه فلسطینی ها مواضع خود را در جنوب لبنان حفظ کنند. باین ترتیب مانع بزرگی که در راه آشتی دمشق با جبهه امتناع عرب وجود داشت از بین رفته است.

در این میان پرزیدنت انور سادات همچنان در راه به ثمر رسانیدن «حمله صلح» خود تلاش می کند گو اینکه نتیجه مذاکرات کنفرانس اسماعیلیه و روش آشتی ناپذیری که اسرائیل در باره مسئله فلسطین پیش گرفته یک محیط بدبینی در محافل سیاسی و مطبوعات قاهره بوجود آورده اما رئیس جمهوری مصر نسبت به آینده همچنان خوش بین است بشرط آنکه واشنگتن او را در رسیدن به هدف مطلوب یعنی شناسائی حق خود مختاری فلسطینیان و تشکیل یک کشور مستقل فلسطین در ساحل غربی اردن و نوار غزه یاری کند.

در پی کشف یک بمب در سفارت مصر در بن که گفته میشود فلسطینی‌ها کار گذارده بودند از ساختمانهای متعلق به مصر در اروپا شدیدا محافظت بعمل میاید عکس، پلیس المان فدرال را درحال مراقبت شدید از کنسولگری مصر در هامبورگ نشان میدهد.

امروز در تاریخ

۱۳ ژانویه

۱۵۵۹ـ الیزابت اول ملکه انگلیس تاجگذاری کرد
۱۸۱۳ـ ناوگان انگلیس خلیج چزاپیک را در آمریکا محاصره کرد.
۱۸۹۸ـ امیل زولا نویسنده فرانسوی نامه معروف «من متهم می کنم» را خطاب به رئیس جمهوری وقت فرانسه در مورد پرونده سرگرد دریفوس نوشت.
۱۹۱۵ـ زلزله ۳۰ هزار تن را در ایتالیای مرکزی کشت

۱۴ ژانویه

۱۸۰۹ـ انگلیس و اسپانیا علیه ناپلئون یک اتحادیه نظامی تشکیل دادند.
۱۸۵۸ـ علیه ناپلئون سوم، توسط ارسینی سوءقصدی صورت گرفت.
۱۹۴۳ـ روزولت رئیس جمهوری آمریکا و وینستون چرچیل نخست وزیر انگلیس در کازابلانکا تشکیل جلسه دادند تا در باره اوضاع جنگ مذاکره کنند.
۱۹۵۳ـ پارلمان یوگوسلاوی «تیتو» را بریاست جمهوری این کشور برگزید.

۱۵ ژانویه

۱۸۷۷ـ اطریش موافقت کرد که در جنگ عثمانی و روسیه بی طرف بماند.
۱۸۹۶ـ فرانسه و انگلیس برای حفظ استقلال تایلند به توافق رسیدند و این کشور از آن پس میان متصرفات فرانسه و انگلیس در شبه جزیره هندوچین حائل شد.
۱۹۷۱ـ سد اسوان توسط رهبران مصر و شوروی افتتاح شد.

نرخ چای و آبگوشت در قهوه‌خانه‌های تهران افزایش یافت

اسم بی‌مسمای قهوه‌خانه را تغییر دهید

آنچه امروز بنام قهوه‌خانه ، وجود دارد ، مغازه چای فروشی است ، نه قهوه‌خانه
یادش بخیر قهوه‌خانه های قدیم..

نرخ چای و آبگوشت در قهوه‌خانه های تهران افزایش یافت.

یك استکان چای‌قهوه‌خانه‌ای که قبلا دوتاسه ریال بفروش میرسید ،اکنون بقیمت هریال فروخته میشود.

همچنین بهای آبگوشت ،که قبلا بین ۳۰ تا۳۵ریال بود به چهار تاپنج تومان افزایش یافته است. البته این نرخها . بجز نرخ‌قهوه‌خانه های لوکس باقیمت های‌گزاف کافه تریائی است .

همزمان با افزایش نرخ‌این دوکالا گزارشگران ما پای صحبت چندتن ازقهوه‌خانه‌داران نشستند.

گردانندگان قهوه خانه ها اتفاق‌نظر دارند که افزایش نرخ چای و آبگوشت تاثیری در کم شدن مشتریان آنها نداشته است و علاوه بر آن افزایش درآمدی برای آنهابه حساب نمی‌آید.

یکی از قهوه‌خانه داران‌که از ورزشکاران قدیم باستانی است و درخیابان امیریه‌قهوه‌خانه‌ای را میگرداند، میگوید: دستمزد کارگران قهوه خانه هر روز بالا میرود و مزد هر کارگر بین هفتاد تایکصد و بیست تومان در روز ، در نوسان است .

از سوی دیگر همین چند سال پیش ذغال کیلوئی ۱۲ ریال بودکه الان ۳۰ ریال‌شده و تنباکوی بسته‌ای ۵ ریال‌نیز تا۱۰ ریال افزایش بها پیدا کرده است وکمیاب هم هست.

دیگر قهوه‌خانه های امروزصفا و طراوت گذشته را ندارند . قهوه‌چی ها هم دلو دماغ خود را از دست داده‌اند .نه‌نقالی، نه شاهنامه خوانی و نه آداب و رسوم سنتی ، آنچه‌ازقهوه خانه مانده تصویری نادرست‌و غلط است .

بنابراین با افزایش نرخ ها نمیتوان انتظار داشت که‌قهوه‌خانه داری ، درآمد فراوان داشته باشد و با افزایش‌نرخ های اخیر درآمد متعادل شده و نه به مشتری اجحاف میشود ونه صاحبان قهوه‌خانه ازکارو حرفه خودکه سابقه‌ای قدیمی دارد مایوس میشوند.

قهوه‌خانه‌درقدیم

یکی دیگر از قهوه خانه‌داران در مورد اجاره بهای‌محل قهوه‌خانه میگوید : این روز ها دیگر صرف نمی کند که یك فضای بازو احیانا باغچه کوچك راماننددقدیم به قهوه‌خانه مبدل کرد. صاحبان‌قهوه‌خانه های قدیم نیز به تدریج ملك خودرا پس گرفته‌اند و اگر هم بعضی از ملك ها در اجاره باشد، مستاجر که‌همان گرداننده قهوه‌خانه است ، کارش خیلی مشکل تر شده، زیرا بایداجاره‌بیشتری‌بپردازد، در حالیکه با این درآمد ها، قدرت‌پرداخت اجاره زیادمقدور نیست .

در گذشته قهوه خانه در فضای مشجرو وسیعی بنا می شدو وسعت یك قهوه خانه تا یکهزارو پانصد متر مربع نیز میرسید . در اطراف این زمین حجره هایی ساخته بودند که هر حجره سقفی مخروطی‌شکل داشت که به گنبدبزرك سقف اصلی منتهی میشد. داخل‌هر حجره دو تخت چوبی بهم چسبیده گذاشته بودند و روی این تخت ها قالیچه‌ای می ـ انداختند.

در وسط هر قهوه خانه آب نماوجود داشت و در داخل‌آب های حوض قهوه خانه‌ماهی های رنگارنك می‌انداختندوراطراف هر حوض گلدان‌های گل‌معطر قرارمی‌گرفت .

خلاصه قهوه‌خانه فضایی دلنشین بود، بساط قهوه‌چی‌در داخل یکی ازاین حجره هاپهن میشد و دراین بساط یك منقل بزرك به چشم میخورد که در طول روز ، آتش فراوان درآن وجود داشت . دراطراف این منقل ـفوری های بزرك قرار میدادند و ردیف منظم قلیانها نیز در گوشه دیگری جلب توجه میکرد. در حال حاضر فضای قهوه خانه ها محدود به یك مغازه باچند صندلی ومیز چوبی میشود.

رسوم قهوه‌خانه

در گذشته درقهوه‌خانه ، رسوم وآدابی رعایت میشدکه اکنون هیچکدام از آنها بر جای نمانده و اگر هم وجود داشته باشد، انگشت شمار است . از جمله اگر میهمان عزیزی وارد قهوه خانه‌میشد ،قهوه‌چی قهوه‌خانه برای او چای دورنك می‌ریخت و جلوی او می ـ گذاشت . همچنین بعضی از قهوه‌چی ها در حمل استکان های چای آنقدر مهارت‌داشتند که بیست تا استکان را دریك دست حمل میکردند. درقهوه‌خانه ها از استکان کمرباریك و سینی های برنزی طلائی‌رنك استفاده میشد.

مشتریان قهوه‌خانه

معمولا پیشه‌وران مشتریان اصلی قهوه‌خانه بودندودرخلال کارو مخصوصا هنگام ناهار و در ایام ماه رمضان برای افطار به قهوه‌خانه می آمدند. صرف چای باکشیدن‌قلیان همراه بود و بعلت وسعتی که قهوه‌خانه ها داشت اگرغریبی هم شب وارد شهر میشد .به قهوه‌خانه روی می‌آوردوشبی‌را به صبح میرساند.

معروفترین غذای قهوه‌خانه آبگوشت «دیزی» است که از قدیم‌مرسوم استودرگذشته با مخلفات کامل‌و مرغوبترو بهتر از قبیل ، سبزی خوردن، ترشی و پیاز همراه بود.

غذای دیگر قهوه خانه‌آش وتخم مرغ‌بصورت نیمرواست. از سرگرمی های قهوه خانه نقالی و ترنابازی را میتوان‌نام برد که هردو به تدریج ازمیان رفته و در حال حاضر بجز در چند قهوه‌خانه نظیر آن رانمی توان یافت .از شاهنامه‌خوانان قدیمی و از ترنابازان ماهر اثری نیست . قهوه خانه‌های فعلی به دو گروه تقسیم می شوند . قهوه‌خانه هایی که پاتوق جوانان است و آنهاکه عموم مردم از پیرو جوان از آنها استفاده میکنند.

در بعضی قهوه خانه ها ، فروشندگان دوره گرد بساط خودرا که شامل انواع ضبط ـ صوت ، انگشتری های عقیق ، عطر ، قالیچه است روی میز پهن می‌کنند و ضمن صرف چای و قلیان خریدو فروش هم میکنند . این کار با اجازه صاحب قهوه‌خانه است . رویهم رفته قهوه‌خانه های امروز حال و هوای قهوه‌خانه‌های قدیمی راندارد و مانند بسیاری‌ازسنت های قدیمی ، رویه فراموشی‌و زوال است .

بعلت نبودن مشتری در بازار تهران

لوازم‌منزل روی دست تاجران ماند!

معادل میلیون ها تومان قاشق ، چنگل و انواع دیگ های زودپرخارجی در انبار های تاجران‌پایتخت بلااستفاده مانده است .

گروهی از تاجران می ـ گویند : تا ٤ سال پیش‌تاجران وارد کننده این اجناس گروه مشخصی با قیمت های گران بدست مصرف کننده میرسید ، ولی باتسهیلاتی‌که دولت‌فراهم کرد بدینوسیله دست واسطه ها در بازار کوتاه شد و در نتیجه رقابت هائی که در بازار بین تاجران‌بوجود آمد،انواع لوازم خانگی در شرایط مناسب در اختیارمصرف کننده گذاشته شد .

حاجی نوارچی‌مدیر یکی‌از فروشگاه های بازار بزرگ تهران در این زمینه گفت :

در حال حاضر ، گروهی از تجار وارد کننده به این خاطر که تمامی سرمایه خود را صرف خرید کالا از خارج کرده‌اندو کالاها درانبارهایشان راکد مانده است از نظر مالی قادر نیستند اجناس تازه‌ای وارد کنند .

وی اضافه کرد : اگر واردات را محدود کنند و بگویند هر تاجری از هر قلم جنس به میزان معینی وارد کند ، اجناس در انبار ها باقی نمی‌ماند . ولی عیب بزرگ دیگری بوجود می آید و آن اینست که به خاطر این محدودیت بازار سیاه بوجود می آید وباز واسطه هاودلال ها رابط بین وارد کننده و فروشنده میشوند .

این تاجر اضافه کرد :رقابت بین تجار ایرانی همیشه بنفع مصرف کننده نیست زیرا اگر تاجری کالای مرغوبی ازآلمان یا انگلیس وارد کند ، تاجران دیگر برای اینکه کالای‌او بدون خریدار بماند ، نظیر همان‌کالا را از کشور های تایوان،چین و هنگ‌کنگ وارد می‌کنندوبه قیمت فوق‌العاده ارزان در اختیار مصرف کننده میگذارند واین باعث میشود اجناس مرغوب آلمانی و انگلیسی بلااستفاده بماند و اجناسی‌که فقط ظاهر آراسته‌ای دارد ، به مصرف کننده عرضه‌شود.

وی اضافه کرد : از آنجا که کشور های بلوک شرق سعی می کنندکالا ها راارزانتر صادر کنندو مردم نیزبی‌توجه به مرغوبیت کالا دنبال‌اجناس ارزان هستند ، از این اجناس استقبال می کنند و این‌بزیان تاجری است که سعی می کند جنس خوب را جایگزین جنس بد کند .

وی در پایان سخنانش‌گفت: امسال بازار نسبت به سال‌قبل ساکت است‌و فقط دیگ زودپز قاشق و کارد و چنگال نیست که مشتری ندارد . بلکه اغلب کالاهای مصرفی‌خانگی دربازار بدون مشتری است .

حسن ابیکچی مدیر فروشگاه جهان واقع در بازار تهران گفت :

بعقیده من بهتر است وضع واردات بهمین صورت باقی بماند و اجازه دهند هر بازرگان هر اندازه که‌میخواهد از لحاظ مختلف واردکند، زیرا اگر بازرگانی کالائی را وارد کرد و برای آن کالا مشتری نداشت ، دیگر وارد نمی کند .

او گفت : بطور مثال‌چندی پیش یکی از بازرگانان مقدار قابل ملاحظه‌ای بخاری وارد کرد و توسط‌دلال‌ها و واسطه ها در بازار توزیع شد و در نتیجه بازار سیاه آن رواج یافت وتا دو برابر قیمت‌واقعی نیز بفروش رفت ،درصورتی که اگر وارد کنندگان دیگر کالای مشابه را وارد میکردند به قیمت حتی مناسب‌در اختیار فروشنده و مصرف کننده‌قرار میگرفت .

یک واسطه در بازار دراین زمینه گفت : حالا فروشندگان شهرستانی خیلی‌کم برای تهیه کالا بما مراجعه می کنند مگر در مورد کالاهائی که در بازار کمیاب باشد .

وی اضافه کرد : قبلا اگر یکی مراجعه میکرد و فرضا بیست هزار دوجین قاشق‌چای خوری میخواست ما نمی ـ توانستیم به راحتی براپش‌تهیه کنیم . زیرا هر مغازه‌داری‌بیش از ۳ تا ٤ هزار دوجین‌قاشق چایخوری نداشت . ولی‌حالا اگر کسی‌مراجعه کندو بگوید ۱۰۰ هزار دوجین قاشق‌چای خوری میخواهم من فورا توسط یک یا دو تاجر برای او فراهم میکنم، آنهم باقیمت خیلی مناسب و ارزان.

شما هم نظر بدهید

نظرات وپیشنهادهای خود را که در رفع مشکلات و نارسائیهای صنفی موثر است ، با ارسال نامه به روزنامه اطلاعات، یاتماس با تلفن‌های ۳۲۸۶۲۳ و ۳۲۸۶۲٤ ازساعت یک و ۳۰ دقیقه تا۳و۳۰ دقیقه بعدازظهر، هر روز بجزروزهای پنجشنبه وجمعه با ما در میان بگذارید تا باطرح آنهادراین صفحه گامی در جهت رفع این مشکلات ونارسائیهابرداشته شود.

چشم‌ما روشن این‌دیگر چه مقرراتی‌است

چندی قبل اطاق اصناف تبریز طی اخطاریه‌ای که در جراید هم انتشار یافت مغازه‌داران تبریز را تهدید کرد که هرکس تابلو مغازه خود را از میان اسامی آذربایجانی و محلی انتخاب و نامگذاری کند تابلو آن پائین کشیده‌خواهد شد.

اولا من نمیدانم انتخاب اسامی مغازه و دخالت دراین امر از وظایف اتاق اصناف است یا صاحب مغازه؟ ثانیااتاق اصناف حق دارد در امور خصوصی کسبه هم دخالت بکند یاخیر؟ از طرفی چرا اطاق اصناف به‌صدها و هزارهاتابلوئی که بزبان‌های انگلیسی وفرانسوی وایتالیائی و غیره برسر در مغازه‌ها نصب شده ایرادی نمیگیرد ولی به چند تابلو که دارای اسامی زیبای آذربایجانی هستند اعتراض میکند؟ ونمیدانم چرا نام‌های بیگانه را بنام‌های آذربایجانی و ایرانی ترجیح میدهد؟ اینک مردم تبریز مخصوصا اصناف انتظار دارند اطاق اصناف تبریز یا مردم را قانع کند و یا ازتهدید دست بردارد.

عزیز بابیوردی

یزدموزائیك

اولین وبزرگترین کارخانه موزائیک سازی تمام اتوماتیک در ایران از تمام نقاط نماینده فروش میپذیرد. یزدموزائیک تلفن ٦٦٦٧ یزد.

کفش فروشان تهرانی

بازار کیف فروشان را کساد کرده‌اند!

کیف فروش‌های پایتخت مدعی هستند که فروشگاههای کفش زنانه‌باعث کسادی‌کارشان شده‌اند.

گروهی از کیف فروشها در گفتگوئی با گزارشگر اطلاعات اظهار داشتند: در تهران اجازه کسب برای‌معدودی کیف‌فروش داده شده و در تمام پایتخت بیش از ۱۰۰ کیف فروش وجود ندارد چون کیف برخلاف کفش فروش زیادی‌در سال ندارد.

بااینحال در هر کفش‌فروشی زنانه کیف نیز عرضه می‌شود وماهرچه میگوئیم کیف فروشها فقط کیف بفروشند و کفش فروشها فقط کفش، هیچکس به‌این مسئله توجهی نمی‌کند.

یکی از صاحبان فروشگاه کیف گفت: فقط در خیابان پهلوی تهران بیش از ٤۰۰ فروشگاه کفش زنانه وجود دارد که همه آنها کیف نیز می‌فروشند و بین این تعداد کفش فروش فقط ٤ تا پنج کیف فروشی است و علت اینکه در این خیابان بیشتر از ٤تا۵ جواز کیف فروشی نداده‌اند این است‌که مسئولان تشخیص داده‌اند که خیابان پهلوی بیش از ۵ کیف فروش احتیاج ندارد. اما بسیاری از کفش ـ فروشان کیف هم عرضه میکنند واین باعث شده است که زیان قابل ملاحظه‌ای به دستکیف‌ فروشان‌صنفسراج‌وارد شود. زیرا اگر فرض کنیم که هرمغازه کفش فروشی فقط در خیابان پهلوی هر دو روز یک کیف بفروشد روزانه ۲۰۰ کیف توسط این فروشگاهها به فروش میرسد که این تعداد کیف بایستی از فروشگاههای مجاز کیف فروشی خریداری

صاحب یک کیف فروشی در کوچه برلن گفت : کیف‌فروشان تمایلی بفروش کفش نشان نمیدهند وحاضرند حتی کلیه مغازه خود را اختصاص بکیف دهند، مشروط بر اینکه کفش فروشان نیز از فروش کیف خودداری کنند.

وی افزود: یکی دیگر از علتی که باعث کسادی بازار کیف فروشان شده است‌وجود برخی از کیف سازان غیرمجاز در شهر است، زیرا آنها در امتحاناتی که برای دریافت جواز کسب کیف سازی در اتحادیه برگزار میشود بعلت نداشتن تجربه مردود میشوندو نمیتوانند جواز کسب بگیرند لذا در خانه‌هایشان کیفهائی ناقص وغیر فنی میسازند و به کفش فروشان میفروشند و ارزش هنر کیف سازی درایران را که در نمایشگاه بین‌المللی بین کشورهای دیگر اول شد از بین میبرند.

وی اضافه کرد : اگر به وضع کیف سازان رسیدگی نشود این هنر قدیمی که جزو کارهای دستی اختصاصی‌ایران است بتدریج بدست فراموشی سپرده میشود.

گروهی از کیف فروشان نیز به نحوه دریافت حق بیمه‌اشاره کردند و گفتند:ماسالهاست که از مسئولان خدمات درمانی تقاضا کرده‌ایم که مقدار بیمه ما را لااقل هر ٦ ماه یکدفعه گزارش دهند تا ما بموقع حق بیمه کارگرانمان را بپردازیم وتسویه حساب بگیریم ولی‌آن سازمان باین مسئله توجهی نمیکند وکارشناسان سازمان هر چند سال یکبار به فروشگاه‌ها مراجعه میکنند و اسامی و تعداد کارکنان فروشگاه را مینویسند و میروند وپس‌از چند سال میایند و میگویندمثلا ۱۰۰ هزار تومان حق بیمه بدهکارید . مشکل دوم اینکه‌ما فروشگاههایمان را واگذار نکنیم. سازمان تامین‌خدمات درمانی حاضر نیست تسویه حساب‌ما بدهد بطوریکه چندی پیش یکی‌ازهمکاران مافروشگاه خود را ۷۰ هزار تومان واگذار کرد ولی هنگام انتقال سند مغازه متوجه شد که بایستی نود هزار تومان بابت حق بیمه پردانخت کند تابتو اند مغازه‌اش را واگذار کند.

چرا مارا جریمه میکنند ؟

بدنبال جریمه شدن چند رستوران معروف تهران از طرف اتاق‌اصناف‌پایتخت با مهندس محمدرضا رفعتی مدیررستوران «دالون دراز» به نمایندگی از طرف‌صاحبان رستوران هائی که غذاهای ایرانی سرو می‌کنند گفتگو کردیم :

صاحبان رستوران هائی که ظاهری آراسته و امکانات پذیرائی بیشتری‌دارند و معمولا از مشتریان خودباغذاهای ایرانی پذیرایی میکنند به نداشتن نرخ معین معترضند .

درایجاد اینگونه رستوران ها که نیاز به سرمایه گذاری بیشتری دارد و بالطبع از کیفیت بالاتر و بیشتری هم برخوردارند، از چندسال پیش متقاضیان زیاد بودند امابه علت نایسامانیهائی که در اداره این گونه رستوران ها و نیز بازده ناچیز آنها در برابر سرمایه های بزرك وجود داشته ودارد اکنون ازایجاد اینگونه رستوران ها استقبالی نمیشود.

مرکز بررسی قیمت ها که‌وظیفه‌اش تعیین نرخ است در مورد رستوران هائی که غذاهای ایرانی در محیط آرام وبهتری عرضه میکنند تاکنون‌اقدامی نکرده است.

اتاق اصناف که مجری و ناظر نرخ های مصوب و تعیین شده از طرف مرکز بررسی قیمت ها است نیز دراین مورد اکثرا چشم بسته و بدون آگاهی رفتار کرده است .

مامدیران و صاحبان اینگونه‌رستوران ها تاکنون بار ها در باره روشن شدن وضع خود با مقامات مرکز بررسی قیمت هاو اتاق اصناف تماس گرفته‌ایم ، اما هنوز در بلاتکلیفی هستیم . ما میخواهیم اول برای ارائه خدماتمان نرخ عادلانه‌ای تعیین کنند و اگر ازاجرای مقررات‌مربوط به نرخ خودداری کردیم بیایند ماراجریمه کنند. مابااقلا خشك راتاکیلوئی۵۰۰ ریالو شوید خشك را تاکیلوئی ٦۰۰ ریال و روغن حیوانی راکیلوئی ۸۰۰ ریالو برنج مرغوب را تاکیلوئی ۱٤۰ ریال می‌خریم، آیا بااین هزینه هائی که متحمل میشویم فروش یك پرس باقالا پلوآنهم به میزان ۱۵۰ ریال یابنابه عقیده ماموران اتاق اصناف بین ۸۰ تا۱۲۰ ریال مقرون‌به‌صرفه است ؟!

علاوه بر آن نرخ‌خدمات نیروی انسانی نیز دراین چند سال اخیر بی رویه وبه سرعت بالا رفته و به چندین برابرافزایش یافته است و در کنار آن پرداخت حق بیمه کارگران ،عوارض شهرداری ،مالیات و غیره رابایدبه‌آن اضافه کرد، حال‌ما میگوئیم خودتان قضاوت کنید که آیا ما هم باید مثلامانند رستوران های درجه‌سه و چهار جنوب شهر باقلاپلو راپرسی ۸۸۰ تا ۱۲۰ ریال بفروشیم.

آگهی استخدام

نیروی هوائی شاهنشاهی تعدادی غیر نظامی‌رادر تخصص های مشروحه زیر با حقوق مکفی و مزایای قابل‌توجه‌به‌همکاری دعوت مینماید .

شغل	حداقل تحصیلات‌وسابقه‌کار
متخصص تجزیه و تحلیل عوامل	لیسانس امور بازرگانی یا امور وابسته به‌آن .سابقه‌کار در تجزیه وتحلیل سیستم ها ویاطرح ریزی بازرگانی .
طرح‌ریز لجستیك	لیسانس مدیریت بازرگانی یاامورواابسته به‌آن .سابقه کار در طرح‌ریزی برنامه های خرید برای شرکتهای بزرك‌تجاری همچنین‌اطلاعات کلی درمورد سیستم لجستیکی نظامی .
متخصص تجزیه و تحلیل اطلاعات عملیاتی (امور عملیاتی)	لیسانس علوم اجتماعی یاعلوم طبیعی‌و یا ریاضیات . سابقه‌کار در نحوه‌استفاده‌از روشهای آماری یا استدلالی .دانستن زبان‌انگلیسی درحدعالی.کسانیکه‌قبلادر نیروی هوائی خدمت کرده‌اند حق تقدم دارند.
متخصص تجزیه و تحلیل اطلاعات عملیاتی	مهندس علوم هوائی و یا علوم طبیعی . سابقه کار در مهندسی تجهیزات سنگین ترجیحا هواپیمائی دانستن زبان‌انگلیسی در حد خوب. کسانیکه قبلا درنیروی‌هوائی خدمت کرده‌اند حق تقدم دارند .
طرح ریز خرید	لیسانس مهندسی و یا علوم طبیعی . سابقه کار در خرید سیستمهای شرکتهای بزرك صنعتی ترجیحا هواپیمائی .
برنامه ریز نیروی انسانی	لیسانس مدیریت یا حسابداری . سابقه کار در تجزیه و تحلیل نیروی انسانی در شرکتهای بزرك تجارتی یا صنعتی.
برنامه ریز پایگاه‌ها	لیسانس مدیریت یا مهندسی صنعتی . سابقه کار درطراحی سیستم تسهیلات فیزیکی شرکتهای تجاری در سطح کشور
طرح ریز ارتباط والکترونیك	مهندسی‌ارتباط یاالکترونیك ،سابقه کار در طراحی شبکه های ارتباطی برای صنایع عظیم مخابراتی
متخصص تجزیه و تحلیل فرماندهی وکنترل وارتباط	مهندس ارتباط والکترونیك .سابقه‌کار در تجزیه و تحلیل سیستم ارتباط وسیع ویا کامپیوتر .
متخصص تجزیه و تحلیل هزینه	لیسانس حسابداری یا اقتصاد . سابقه کار دربرآوردهزینه شرکتهای بزرك‌تجاری

داوطلبان واجد شرایط میتوانند بادردست داشتن شناسنامه ومدرك تحصیلی همه روزه باستثناء پنجشنبه‌ها و تعطیلات رسمی از ساعت ۸الی ۱۱ بستادفرماندهی‌نیروی هوائی شاهنشاهی (مدیریت کارگزینی غیر نظامیان) واقع‌در خیابان فرح‌آباد ژاله مراجعه نمایند. م‌الف ۲۲۷۱٤ ۱ـ۲

نیروی هوائی شاهنشاهی

آگهی استخدام

سازمان ثبت اسناد واملاك کشور طبق مفاد قانون استخدام کشوری تعداد (٤۰) نفر دیپلمه را ازطریق امتحان ومسابقه بشرح زیر استخدام میکند :

شماره ردیف عنوان طبقه شغلی	شرایط احراز	تعداد موردنیاز	محل جغرافیائی خدمت	گروه قطعی
۱ـ حسابدار طبقه یک	دارا بودن دیپلم کامل متوسطه و طی کلاس حسابداری مقدماتی و موفقیت در آن .	۱۱ نفر	تهران	٤
۲ـ بایگان طبقه ۳	دارا بودن دیپلم کامل متوسطه وطی‌کلاس‌بایگانی	۷ نفر	»	٤
۳ـ متصدی امور دفتری طبقه۳	دارا بودن دیپلم کامل متوسطه و طی کارآموزی در زمینه مربوطه .	۱۳ نفر	»	٤
٤ـ ماشین نویس طبقه۲	دارا بودن دیپلم کامل متوسطه و گواهینامه ماشین نویسی فارسی	۵ نفر	»	٤
۵ـ کارگزین طبقه یک	دارا بودن دیپلم کامل متوسطه و طی کارآموزی در زمینه مربوطه .	۲ نفر	»	٤
٦ـ مامور امور حفاظت ورمز ومحرمانه طبقه یک	دارا بودن دیپلم کامل متوسطه و گذراندن دوره آموزشی در زمینه مربوطه .	یک نفر	»	٤
۷ـ کاریرداز طبقه ۲	دارا بودن دیپلم کامل متوسطه و طی کارآموزی در زمینه مربوطه .	یک نفر	»	٤

داوطلبان واجد شرایط می‌توانند برگ درخواست ذیل این‌آگهی را تکمیل کرده وبضمیمه دوقطعه ازآخرین عکس ٤×۳ خود و رسید بانکی مبنی برپرداخت مبلغ ۳۵۰ ریال در یکی از شعب بانک‌ملی ایران بحساب شماره ۹۸۰ خزانه نزد بانک مرکزی ایران حداکثر تا ده روز بعداز انتشار این آگهی باپست سفارشی به نشانی: تهران ـ خیابان فروغی ـ اداره کل امور اداری سازمان ثبت اسناد و املاک کشور ارسال نمایند. بمدارکی که‌فاقد رسید بانکی باشد و یا بعد ازمهلت مقرر به‌پست تحویل داده شود ترتیب اثر داده نخواهد شد (وجه ثبت‌نام بهیچ عنوان مسترد نمی‌شود) کارت ورود به جلسه امتحان درتاریخ ۱۶ر۱۱ر۲۵۳۶ در محل مذکور در بالا بین داوطلبان توزیع خواهد شد تاریخ و محل امتحان در کارت ورود بجلسه امتحان قید خواهد گردید.

ابوالفتح یاسری‌معاون وزارت دادگستری ورئیس سازمان ثبت اسناد و املاك‌کشور

برگ درخواست شغل ازسازمان ثبت اسناد واملاك کشور

نام — نام خانوادگی — نام پدر — شماره شناسنامه
محل صدور — تاریخ تولد — مدرک تحصیلی — وضع خدمت وظیفه
شغل مورد تقاضا (فقط یک شغل) — نشانی: شهر — خیابان
کوچه — شماره پلاک — امضاء داوطلب

جام تخت جمشید
(دیدارهای عقب مانده)

«ملوان و تاج»، بسود پاس و پرسپولیس مساوی کردند

داور، پیروزی ملوان را دوست نداشت!

تاج صفر ـ ملوان صفر

شنبه ۲۴ دی ۲۵۳۶، ورزشگاه امجدیه (جام پنجم تخت جمشید ـ هفته بیست و هشتم). تاج صفر ـ ملوان صفر، داوری ضعیف رضا حیدری، کمک داوران اکبر حق‌بین و محسن رعیت، تماشاگر بیش از ۲۰ هزار نفر، زمین نسبتا لغزنده، بازیکنان اخطارگرفته آندرانیک اسکندریان از تاج (دقیقه ۴۱) و غفور جهانی از ملوان (دقیقه ۵۷).

ارزش بازی: ★★★

تاج: حجت‌الله خاکسار تهرانی ـ حسن نظری (کاپیتن)، آندرانیک اسکندریان ـ مصطفی مسلمی، اصغر حاجیلو ـ سعید مراغه‌چیان (مجید نوروزی از دقیقه ۶۸)، مسعود مژدهی، ایرج دانائی‌فرد. مربی: ولادیمیر جکیچ.

ارزش کار گروهی تیم: ★★★

ملوان: رمضان احمدپور ـ فرهاد صیاد مصلح، محمود پیشگاه هادیان، منوچهر تاوران، رضا ویشگاهی ـ ابوالفضل مزدستان، حسن دشتی، میخائیل پطروسیان (عزیز اسپندار از دقیقه ۵۷) ـ علی نیاکانی، غفور جهانی (کاپیتن)، مجیددرزی. مربی: بهمن صالحنیا.

ارزش کار گروهی تیم: ★★★

داور بزرگترین لطمه‌ممکن را به ماوان زد و در آخرین لحظه مسابقه این تیم را از یک پیروزی حتم محروم ساخت! درست ثانیه‌هائی‌قبل از اینکه داور غیر مترقبه‌سوت پایانی مسابقه را به صدا درآورد، با پاس غفورجهانی ـ علی نیاکانی مهاجم دیگر ملوان در چند قدمی دروازه تاج صاحب توپ شد. در اینکه او از این موقعیت‌می توانست گل پیروزی تیمش‌را در این بازی حساس به ثمر برساند، تردیدی نبود. اما داور در همین لحظه سوت پایان مسابقه رابصدا درآورد و ملوان را از یک شانس صد درصد محروم ساخت. اعتراض ملوانان هم بی‌فایده بود!

درحالیکه هنوز ثانیه‌هائی از وقت‌قانونی مسابقه باقی بود و حداقل یکی دو دقیقه نیز وقت کشته وجودداشت. لیکن داور بی‌توجه به این مسائل، کار خود را کرد! ملوان یکبار هم در دقیقه ۵۵ با شوت نیاکانی که برخورد توپ بدست نظری درون محوطه پنالتی، موجب‌متوقف شدن توپ شد، شانس‌دگری داشت که داور‌می‌توانست با یک پنالتی این خطا را پاسخ بگوید. اما این حادثه هم بی‌توجه ماند و اعتراض‌غفور جهانی کاپیتن ملی‌پوش‌ملوان را با یک اخطار پاسخ گفت!! رفتار داور در مسابقه دیروز بگونه‌ای‌بود که گوئی او برد ملوانان را دوست نداشت.

جز این دو حادثه ملوان صاحب شانسهای دیگری هم برای گل داشت که نتیجه‌ای نداد. از جمله دقیقه ۱۹ که با ضربه آزاد ناوران، غفور جهانی با ضربه‌سرتوبی‌طلائی به مجید درزی سپرد. اما این بازیکن از فاصله یکی دو قدمی دروازه توپرا به بیرون زد!

دقیقه ۲۷هم‌با پاس‌نیاکانی، غفور جهانی در دهانه‌دروازه تاج صاحب توپ بود که حاجیلو، فداکارانه دفع‌خطر کرد.

دقیقه۴۶ تاج هم میتوانست فاتح دروازه ملوان باشد. سانتر عاشری، توپرا ازهمه مدافعان و حتی دروازه‌بان ملوان عبورداد. لیکن‌مژدهی کمی دیر به توپ رسید واین موقعیت از بین رفت.

دقیقه ۷۸ یکبار دیگر تاج‌با شوت عاشری و دقیقه ۸۷ ملوان با ضربه سنگین‌نیاکانی شانس گل داشتند که در این هردو موقعیت، دروازه‌بانان بموقع توپرا صاحب شدند.

شهباز ۱ ـ برق ۱

شنبه ۲۴دی۲۵۳۶، ورزشگاه امجدیه (جام‌پنج‌تخت جمشید ـ هفته بیست و هشتم)، شهباز ۱ (ابراهیم قاسمپور دقیقه ۵۷) ـ برق ۱ (حمید رحمت آمیز دقیقه ۳۵)، داوری‌خوب محمدصالحی کمک داوران محمود و حمید خوشخوان، زمین نسبتا لغزنده، تماشاگر بیش از ۱۵ هزار نفر.

ارزش بازی: ★★★

شهباز: ناصر وثوق ـ مجید افشارنیا، علی اصغر رزمگه، بیژن ارشدی، فاروق آزاده نام (بهمن‌عبدی ازدقیقه۴۹) ـ امیر خسروی، علی‌مناجاتی، ابراهیم قاسم پور ـ علی حیدری، حمید مجد تیموری (فیروزخدرزاده‌از دقیقه ۸۱)، محمد مظاومی. مربی: ایرج سلیمانی. ارزش‌کار گروهی تیم:

★★★

برق: نادر فریاد شیران ـ حسین آمیدوار، غلام پیروانی، احمد رزمی، حسین مکرمی ـ علیرضا قشقائیان، ابوالقاسم کلانتری (مجید تونونجی از دقیقه ۴۶). مجید سلیم پور ـ الیاس‌عبدالهی، حمید رحمت آمیز (تیمور رستمی فرد ازدقیقه۸۴)، هادی‌آهنگران. مربی: عباس رضوی. ارزش‌کار گروهی تیم: ★★★

برق بدشانس بود که از یک شهبازسراپا جوان‌هر ۲امتیاز را نگرفت. بویژه که خط دفاعی این تیم با ضعفی محسوس در برابر مهاجمان برق مامور حفظ و حراست از دروازه بود. برق در دقیقه ۳۵ بعد از حملاتی پراکنده موفق به گشودن‌دروازه شهباز شد. در تعقیب یک ضد حمله، هادی آهنگران پابتوپ مدافعان شهباز را غافلگیر کرد. پاس او به قشقائیان و موقع‌شناسی این یکی، توپ را در موقعیت مناسبی نصیب حمید رحمت آمیز کرد و این بازیکن که در یک روز خوب درخدمت تیمش بود، بازرنگی تمام‌دروازه شهباز را باز کرد.

دقیقه ۴۷ شوت خوب محمد مظلومی، باشیرجه هریادشیران مواجه شد. اما شهباز۱۰ دقیقه بعد به تساوی گل مساوی دست پیدا کرد. پس‌از یک سری‌مانوور مهاجمان شهباز در پشت محوطه جریمه، توپ‌نصیب ابراهیم‌قاسمپور هافبک ملی پوش شهبازی ها شد. قاسمپور با آسودگی‌خاطر تمام توپ را در این فرصت به دروازه برق شوت کرد. توپ از چنان زاویه‌ای بدرون رفت که فرصت کمترین عکس‌العملی برای فریاد شیران دروازه‌بان برق باقی نماند.

دقیقه ۶۶ برق میتوانست گل حریف را تلافی کند و نتیجه را بار دیگر بسود خود تغییردهد. از پاس قشقائیان، الیاس‌عبداللهی در ۳ قدمی دروازه صاحب‌توپ شد. اما سینه دروازه‌بان شهباز سپر بلا گردید. در برگشت توپ، شوت سنگین‌قشقائیان‌می توانست فاتح دروازه باشد. اما توپ از فراز پنجه های ناصر وثوق دروازه‌بان شهبازبه بیرون رفت.

۶ دقیقه بعد، برق شانس‌دیگری برای گل داشت. قیچی‌برگردان رحمت آمیز در شلوغی مقابل دروازه شهباز، توپ را روی دیرک افقی دروازه نشانید. در برگشت، آهنگران فرصت شلیک پیدا کرد که جاگیری بموقع‌مدافع دروازه را از خطر سقوط دوم مصون نگیداشت.

دقیقه ۸۰ هم‌علی حمیدی‌مهاجم شهباز در موقعیت خوبی برای گل قرار داشت، اما شوت ناموزون او، فضای بالای دروازه را شکافت.

سرانجام پیکار های‌پرهیاهوی ویکتور کورچنوی و بوریس اسپاسکی دو استاد بزرگ روسی‌الاصل شطرنج جهان، در پی حرکت چهل و یکم از بازی هجدهم بود که «فاتح» خود را شناخت و وقتی اسپاسکی با خشم و اندوه‌از جای برخاست و دست هایش را محکم به یکدیگر کوبید، «کورچنوی» شادی پیروزی‌به سیمایش دوید.

کورچنوی دو پیکار هفدهم و هجدهم خود را پیاپی‌برد. او با پیروزی در بازی هفدهم ۷ر۰ـ ۹ر۰ پیش افتاد و با شکست اسپاسکی در مصاف هجدهم آنهم پس از ۴۱ حرکت حساب به ۷ر۰ ـ ۱۰ر۰ رسید و اگر چه قرارداد بازی ها ۲۰ مسابقه» میباشد ولی هیچ حادثه‌ای، دیگرسرنوشت را عوض نمی کند چه حتی پیروزی اسپاسکی در دوبازی مانده فقط میتواند نتیجه رابه ۹ر۰ـ ۱۰ر۰ تغییر دهد.

اسپاسکی بازی هجدهم را با حالتی ناراحت و عصبی برگزارکرد و در نهایت‌سردی حتی حاضر نشد در پایان‌دیدار با کورچنوی دست برهد.

ضمن اینکه کورچنوی پس از مسابقه در حالی که سیگاری دود میکرد به خبرنگاران‌گفت: من خیلی خوشحال هستم و فوق‌العاده هم خسته. این بهترین بازیهای زندگی منبود، در واقع اسپاسکی را د. نیمه راه اول مسابقه ها خردکردم و بهر تقدیرحالا احساس‌غرور میکنم که فاتح دیدار هاشدم‌ام

ناراحتی خانواده

در مورد مسابقه باآناتولی کارپف اینرا میتوانم بگویم که او بازیگر پرقدرتی استونمی دانم بر او پیروز خواهم‌شد یانه، و فقط اینرا میدانم که پیکار هایی سخت با او در پیش دارم.

این مصاحبه کورچنوی به فاصله‌ای کوتاه از پیروزیش براسپاسکی در بلگراد بود، اما روز بعد در مصاحبه‌دیگر در حالی که به نظر میرسید روحیه‌ای دیگر پیداکرده است در میان شگفتی به خبرنگاران گفت:

اگر «شوروی» اجازه ندهد زن و فرزندم از این کشور بروند، من‌احتمال داردحاضر به مسابقه با کارپف نشوم! کورچنوی که ۴۷ سال‌دارد، گفت همسر ۴۶ ساله‌ام بلا و پسرم «ایگور» در شوروی هستند. آنها میخواهند از این کشور بروند ولی مقامات روسی به آنها اجازه نمی‌دهند و اگر این مسئله ادامه یابدمن حاضر نیستم با کارپف روبرو شوم. خانواده من نیازمالی دارند و بایستی به آنها کمک شود، و طبیعی است من‌نمی توانم با ناراحتی آنها فکری آسوده برای مسابقه داشته باشم. ضمن اینکه در شرایط عادی کارپف را شکست خواهم داد!

مسئله داوری

دیدار برابر راه‌آهن وپاس، «برخیوشها قادر باشند» امتیاز بدست آورند.

در جمع ۸دیدار روز بیست‌وهشتم ذوب آهن‌اصفهان پاپیروزی برپرسپولیس عنوان بهترین تیم هفته رابدست آورد، گرچه از کار پرارزش هما وپیروزی «۲بر۱» این تیم درخانه‌سپاهان‌نیز نبایدبی‌تفاوت گذشت ولی‌موجودیت ذوب‌آهن که تا دقیقه ۶۱ بانتیجه۰ـ۲ برپرسپولیس برتری داشت و خط استوار دفاعی این تیم سبب میشودبرترین چهره روز بیست‌وهشتم را داشته باشد.

ودر کنار ذوب‌آهن، ملوان را باید بدشانس‌ترین تیم این روز بحساب آ.د که درست در لحظه‌ایکه‌نیاکانی داخل خط ۱۸ قدم روی پاس خوب غفور رودر روی دروازه‌بان به‌گل پیروزی فکر میکرد، سوت داور پایان مسابقه را اعلام کند ودر اینگ‌ودار حتی بیش ازحادثه ودر لحظاتی‌که بازی به‌دقیقه‌آخررسیده‌بود، شانس‌یک پنالتی را بقضاوت داور از دست بدهد.

رضاحیدری در دیدار تاج ـ ملوان در سایه گیدقتی چنین نشان داد که پیروزی ملوان را دوستندارد واین سبب میشود بار دیگر تاکید کنیم دراین روزهای‌سرنوشت ساز، سزاوار است داوران برای به‌پایان رساندن یک فصل خوب بیش ازپیش بیدار وبه‌تلاش عمل کنند.

بااینهمه ملوانان اگر تحت تاثیر حوادث جندروز اخیر شانس صدنشینی را از دست داده و از یکچشم گریان است حداقل این شادی را دارند که در صدر جدول گازنها «اسپندار» را دارد.

پشتاز ۱۶

عزیز اسپندار که با ۱۶ گل درصدر مهاجمین جام قرار دارد در فاصله ۲ روز به پایان بازیها ۵ گل از نزدیکترین تعقیب کننده خود حسین فرکی پیش است و این حکومت او را بدون تردید کرده‌است.

در جمع تیمهای انتهای جدول دیگر برای تیمی اضطراب وجود ندارد، چرا که سقوط راه‌آهن تهران‌و سپاهان اصفهان بی‌تردید است و ۱۱ اختلاف راه‌آهن بابانک ملی و «۳» امتیاز اختلاف سپاهان و ماشین‌سازی عملا سقوط این دوتیم را رقم زده است.

به‌این ترتیب تمام رویدادهای ۲ روز باقی ماندمجام دردیدارهای پاس ـ صنعت نفت وپرسپولیس ـ پاس خلاصه میشود که در کار رده‌بندی تیمهای اول تا سوم سرنوشت ساز است، گذشته از این دیدارها و آنچه ملوان برای بقا در جمع سه تیم اول نیاز دارد تمام بازیها تنها از نظر نتیجه برای تیمها مورد توجه‌است.

«امجدیه‌سرد» را دیروز دو دیدار هیجان‌انگیز و بی‌آرام بافریاد وخروش بیش از ۲۰ هزار تماشاگرمشتاق که سرمای کشنده زمستان را فراموش کرده بودند گرم‌و دلپذیر کرده بود واگر داور مسابقه تاج ـ ملوان باتسلط بیشتری بازی را اداره میکرد همه چیز در حدی عالی‌به پایان میرسید.

تاج ـ ملوان بدون گل مساوی شدند و این سبب شد که همه دگرگونیهای احتمالی جدول از میان برود چرا که حالا «ملوان ـ پرسپولیس» با ۳۵ امتیاز همچنان در تعقیب پاس شانه به شانه ایستاده‌اند وتاج با یک‌امتیاز کمتر در جای چهارم شانس سکوی دوم را ازدست‌داده است.

دیدار شهباز ـ برق نیز مساوی به پایان رسید ولی این دوهرکدام یک گل در کیسه داشتند و جالب اینکه برق روی گل دقیقه ۳۵ حمید رحمت‌آمیز تا ۵۷ دقیقه‌برتر از حریف پایتخت‌نشین نشان‌داد.

به‌این ترتیب با برگزاری دو دیدار عقب مانده از بیست و هشتمین روزبازیها در مجموع از ۸ دیدار دراین روز ۱۲ گل بثمر رسیده که در جمع بازیهای‌انجام شده شکست پرسپولیس در اصفهان مقابل ذوب‌آهن سرنوشت سازترین بازی روز بیست و هشتم بحساب‌میاید.

برق یک‌پله بالاتر

برق شیراز در سایه مساوی مقابل شهباز یکپله بالاتر شانه به‌شانه تراکتورسازی با ۳۰ امتیاز و معدل گل مساوی درجای هفتم قرار گرفت ولی شهباز همچنان در مکان دهم باقی ماند.

تاجیها که باامید پیروزی برملوان به سکوی دوم چشم داشتند حالا دشوار قادرند حتی در جای سوم نیز استوار به‌ایستند چرا که پرسپولیس ـ ملوان با «۲» امتیاز برتری ونتها دوبازی باقی مانده برای جای دوم وسوم تعادل پایدار دارند، مگر آنکه پاس در آبادان‌دچار مصیبت شود واین شانس را به پرسپولیس بدهد که‌در دیدار سرنوشت بایپروزی بر حریف برجام بوسه زند.

در فاصله ۲ روز به پایان پنجمین دوره مسابقات جام تخت‌جمشید گروسه‌هنوزدربیمو امیدبسر میبرند وبدرستی هیچ چیز روشن نیست، چرا که علیرغم ۳ امتیاز برتری‌پاس، پرسپولیس هنوز به‌شکست حریف وبرتری خود امیددارد. ضمن آنکه اگر بیادآوریم این‌تیم طول ۲ روز گذشته بایک مساوی ویک شکست ۳ امتیاز در اصفهان از دست داد وحریفان سپاهان و ذوب‌آهن بودند، دشوار میتوان پذیرفت که با همین چهره در دو

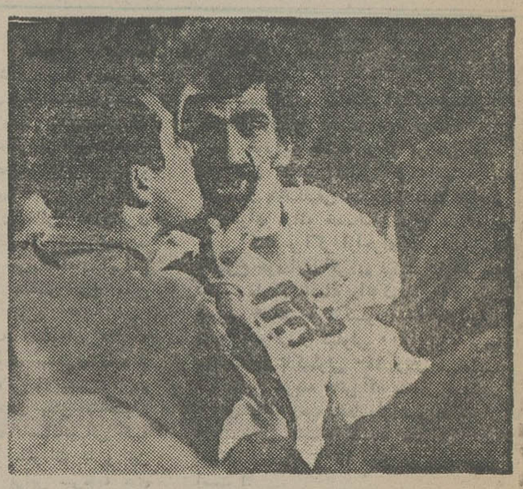

وقتی داور با سوت نابهنگامش در آخرکار شانس گل را از غفور و پیروزی را از ملوان گرفت، اشکمهاجم شمالی سرازیر شد. و این احمدپور دروازه‌بان ملوان است که برای دلداری به‌غفور صورت او را میبوسد تا از اندوه مهاجم شمالی کم شود.

تاج در کورس قهرمانی تنیس روی میز مردان

دورپایانی مسابقه‌های تنیس روی میز قهرمانی مردان‌باشگاه های تهران از بعداز ظهردیروز با حضور ۶ تیم هما ـ بانک ملی ـ ایرانا ـ ایران امروز ـ تاج ـ شهپر آغاز شد.

این مسابقه‌ها که از روز یکشنبه گذشته با شرکت ۱۳تیم در ۲ گروه آغاز شده بود، در شرائطی مرحله مقدماتی را سپری کرد که از هر دسته ۳ تیم به‌دوره نهائی رسیدند.

در گروه اول که تیم‌های هما ـ نیرومند ـ ایرانا ـ آذر ـ ملی‌قرارداشتند، بازیکنان‌هما ایزد ـ مهراباد ـ سپهر و بانک با پیروزیهای پیاپی در صدر جدول خانه کردند، در حالیکه دوتیم بانک ملی و ایرانا نیزبا کسب عنوانهای دوم و سوم شانس حضور در مرحله‌نهائی را یافتند.

در دسته دوم که ۶ تیم‌تاج ـ ایران ما ـ ایران امروز ـ شهپر ـ اقبال وورزنده حضور داشتند تاجیها بدون دغدغه خاطر به حریفان غالب شدند وبدون تهدید در صدر این دسته جای گرفتند. برای عنوانهای دوم و سوم این گروه ایران امروز و شهپر شانسی بیش از دیگران داشتند که بهمراه تاج بمرحله نهائی رسیدند.

به‌این ترتیب مبارزات نهائی را ۶ تیم برای رسیدن بمقام قهرمانی آغازکردند.

برادران‌احتشامزاده حمزه‌پور و امیر میرصادقی چهار چهره پرتوان تیم‌تاج برای رسیدن بعنوان سال بیش است.

تاج در نخستین دیدار اولین شب ۵ـ۰ از مانع بانک ملی گذشت، در حالیکه همادر مصاف باایران امروز ۲ بار طعم شکست را چشید و ۵ـ۲ حریف را جاگذارد.

در ادامه بازیهای دیشب ایرانا ۵ـ۲ از شهپر برد و ایران امروز وتاج و هما در مبارزه با بانک ملی ـ ایرانا و شهپر صاحب پیروزی شدند.

ایران امروز ۵ـ۳ بانک ملی را برد، هما ۵ـ۰ از سد شهپر گذشت وتاج ۵ـ۱ ازایرانابرد.

مسابقه‌های دور پایانی‌بشکل دوره‌ای انجام میشود و هر تیم بایستی ۵دیدار داشته‌باشد. بنظر میرسد، امشب بازیها به‌آخر برسد.

والیبال جام سوم پاسارگاد ـ روزسوم

«دخانیات» راحت تر از این نمیتوانست ببرد!

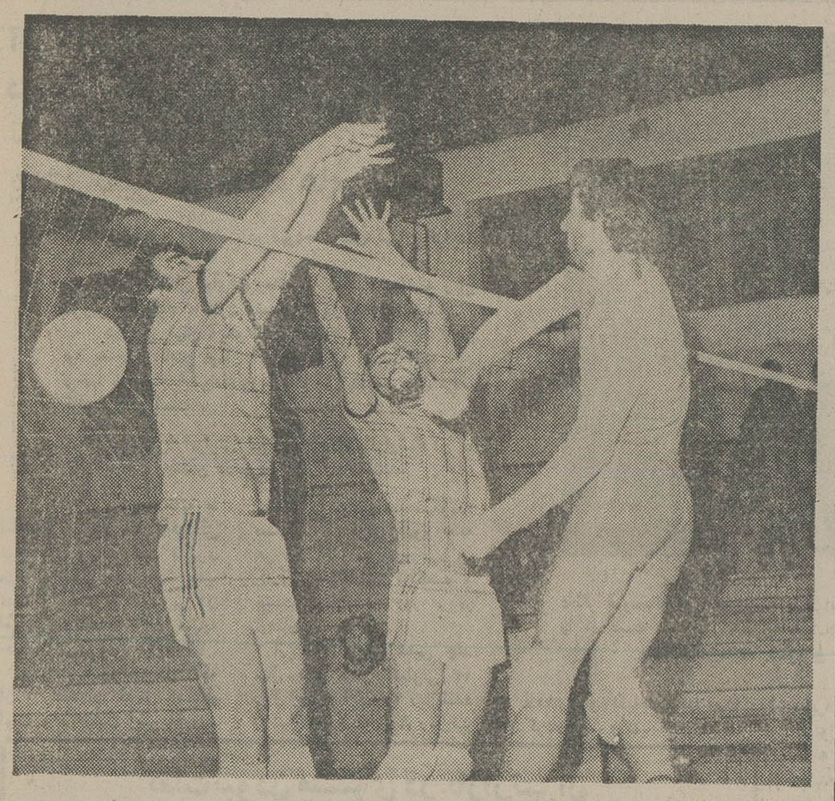

★ ذوب‌آهن راحت‌تر ازحد تصور به دخانیات باخت، این کاظمی یار دخانیات است که برابر ذوب‌آهنی‌ها رهنما(چپ) و محب توپرا اسیک می‌کند.

در حالیکه انتظار میرفت با رودر روی قرار گرفتن دخانیات تهران و ذوب‌آهن اصفهان، «پایخت» گرم‌ترین میدان روز سوم در صحنه پیکار ها را داشته باشد، طول سه گیم بازی این دو حریف صاحب نام، تنها مسئله‌ای که نقشی پدیدار نیافت، هیجان وجلب کنندگی برای همان‌معدود تماشاگرانش بود.

دخانیات ۳ـ۰ بازی را بردآنهم با کیفیتی که «ذوب‌آهن» را راحت‌تر از این نمیشد ببرد. تیم اصفهانی‌سرشار گم و آشفته و بی‌هدف بود نه‌خوب دفاع میکرد و نه موفقیتی در کار حمله داشت.

و جالب اینکه از سوی دیگر دخانیات همچنان‌نمایش دلپذیری‌نداشت و بازی دو حریف در این خلاصه می شد که در یک بازی سرد ذوب آهن ۳ـ۰ به دخانیات باخت، آنهم دریکی از بدترین روز هائی که تابحال از این تیم دیده بودیم.

گذشته از تهران، تبریز، اصفهان و رضائیه میزبانهای سه مصاف دیگر بازیها بودند که‌همگی نیز شاهدشکست نمایندگان خود بودند.

دخانیات اصفهان ۳ـ۰ به تاج باخت، ساندیس رضائیه ۳ـ۲ مغلوب راه‌آهن مشهد گردید و تراکتورسازی تبریز ۳ـ۲ تسلیم مخابرات مازندران گردید.

راه‌آهنی ها که پس از ۲ باخت پیاپی، اواخر آن هفته تراکتورسازی رادر بازئی زودتر از موعد مقرربردند. باپیروزی بر ساندیس‌نشان میدهند، کمی خودراجمع‌وجور کرده‌اند وتلاشی ثمر بخش برای رسیدن به روز های خوب داشته‌اند.

تاج در اصفهان راحت برد وبا حساب شکست ذوب‌آهن در تهران، ناکامیهای اصفهان دوچندان میشود.

مخابرات در تبریز جدالی سخت داشت که بهرتقدیر پیروزی دیگری در صحنه جام را بحساب خود گذارد.

از روز سوم جام پاسارگاد یک مسابقه دیگر باقی‌است‌که فردا(دوشنبه) در سالن شماره ۲ نصیری «تهران»میان ایرانا و لیفتراک سازی تبریز برگزار خواهد شد، «ایندوتیم تا بحال‌شکست» در بازیهایشان نداشته‌اند.

والیبال

دخانیات تهران ۳ ـ ذوب‌آهن صفر

● شنبه ۲۴ دیماه ـ سالن شماره ۲ نصیری «والیبال جام سوم پاسارگاد ـ روز سوم» دخانیات تهران ۳ «گیمها ۱۵ـ۴، ۱۵ـ۸، ۱۵ـ۹»، ذوب آهن‌صفر. سرداور: کاظم‌نفر، داور: قدرت رحمتی.

تماشاگر کمتر از ۵۰۰ تن.

● دخانیات: محمود چایچی، عزیز پرتوی، جاوید نجفی، نادرپاکرو، علی موذن، بیژن کاظمی. مربی: حسن کرد.

ذوب آهن: اصغر رزاقی، حسن حسینی، حسن رهنما، محمود محب، مرتضی‌ماموریان، رضا مددی ـ هاشم صفائیان‌پور، احمد خلیفه سلطانی مربی: ورد.

● بازی چیز زیادی برای‌گفتن نداشت، و شکست ۳ـ۰ ذوب‌آهن قنها نقطه جلب‌کننده‌ای بود که مصاف دو تیم سر شناس جام‌در خود داشت.

سه گیم بازی برای‌تماشاگرانش یاسردی‌وبی تفاوتی دورازانتظاری پشت سر گذارده شدو نمایش ضعیف دو حریف در کار تیمی، سبب‌میگردید همه حرفهای دوتیم در درخشش های فردی گاه‌به‌گاه خلاصه شود.

در گیم اول، دخانیات‌درامتیاز ۴ حریف اصفهانی‌اش راجاگذارد و این درحالی بود که ذوب‌آهن نشانی‌از آن تیم آشنای شهر نصف جهان نداشت، و سخت تسلیم پذیر و درهم ریخته بود.

از گیم دوم تیم اصفهانی، تاحدودی رنگ عوض کردو اگر چه هنوز نشانی از استواری نداشت و بهرحال توانست در۲ گیم خودرا تا امتیازات۸و۹ بالا بکشد.

دخانیات پیروزی را در حالی بدست آوردکه سیمائی چندان دلچسب از نقطه نظر کار تیمی نداشت و بخت بزرگش دراین بود که حریفی سخت درهم‌ریخته و آشفته راپیش رو داشت. بهرحال بااین پیروزی دخانیات پیروزی دوم‌رابحساب خودگذارد.

راه‌آهن مشهد ۳ ـ ساندیس رضائیه ۲

رضائیه: شنبه ۲۴ دی‌ماه ۲۵۳۶. سالن کورش بزرگ (سومین دوره والیبال جام پاسارگاد ـ روز سوم) ـ راه‌آهن. مشهد ۳ (گیم ها: اول ۱۵ـ۱۳ سوم ۵ـ۱۵ پنجم ۱۵ـ۴) ساندیس رضائیه ۲ (گیمها: دوم ۵ـ۱۵ چهارم ۹ـ۱۵) سر داور: محمود کشفی. داور: عباس جلایر. منشی: خانم حبیبه مهرداد. داوری خوب. تماشاگر ۱۵۰۰ تن. درآمد ۵ هزار تومان

ارزش بازی ★★★★

راه‌آهن مشهد: محمد جوانشیر «کاپیتن» (۳) مهدی ناطقی (۳) جواد فخار (۳) حمید شائیگی (۱) مسعود آذری (۲) کاظم جلال‌نژاد (۲) محسن جوان (۲) عباس صادقی (۳) مربی: امرالله جعفری. ارزش کار گروهی ★★★

ساندیس رضائیه: رحیم قارصی (۳) یحیی بلوری (۲) ابراهیم وطن‌پرست (۲) بهزاد منشوری (۲) رسول نبایی (۳) حمدالله نقی‌پور (۱) ناصر منصوری (۱) ابراهیم قادر (۲) مربی: نعمت صمدیان.

ارزش کار گروهی ★★

ساندیس رضائیه در یک بازی انتقادآمیز، تسلیم‌راه‌آهن شد. ضمن اینکه راه‌آهنی ها بعد از پیروزی برابر تراکتورسازان خود را باز یافته و به لطف تجربه و درخشش محمد جوانشیر و فخار دوبادگارساز خود تمام نقشه‌های رضائیه‌را خنثی‌کردند.

راه‌آهن با اسپکهای خوب محمد جوانشیر و فخار امان ساندیس را برید و در کار دفاع نیز موفق و خوب بودند. ساندیس هرچه کشید از ضعف توپگیری یارانش بود. آنان بیشترین امتیازها را موقع توپگیری از دست دادند.

تاج تهران ۳ ـ دخانیات اصفهان صفر

اصفهان: شنبه ۲۴دی‌ماه ۲۵۳۶ ـ سالن ورزشی ۲۵ شهریور (سومین‌دوره‌والیبال جام پاسارگاد ـ روز سوم) تاج تهران ۳ (گیمها ۱۲ـ۱۵، ۱۱ـ۱۵ و ۸ـ۱۵) دخانیات اصفهان صفر. سر داور: کاوه سرحدی. داور اکبر اصفهانی. منشی: قدرت‌اله هورمند. تماشاگر یکهزارتن درآمد ۳ هزار تومان

ارزش بازی ★★★

تاج تهران: مصطفی‌ذوقی «کاپیتن» (۴) مهدی صابرپور (۴) حسن شمشیری (۴) رسول اهوازی (۳) مجید اورگی (۳) رضا قهوه‌ای (۲) مربی: فاروق فخرالدین.

ارزش بازی ★★

دخانیات‌اصفهان: هوشنگ حق‌شناس (۲) حسین رجایی (۲) جواد جبل‌عاملی (۲) جهانگیر صمیمی (۳) خسرو اورجعلی (۲) محمد تقفی (۱) هوشنگ باقری (۱) رسول ایران‌زاد (۱). مربی: شهباز صدری.

ارزش کار گروهی ★★

دخانیات در گیم اول ۷ـ۱۲ پیش بود اما یاران تاجی به لطف تجربه‌بیشتروخوشقدری خود پیروزی را از آن‌خود ساختند.

در این دیدار ذوقی و تازروئی قدرت و کوبندگی را بنحوشایسته‌ای به‌رخ دادند و هر کاری خواستند کردند.

مخابرات مازندران ۳ ـ ترکتور سازی تبریز ۲

تبریز ـ شنبه ۲۴ دی ماه ۲۵۳۶. سالن سرپوشده مجموعه ورزشی رضا پهلوی (سومین دوره والیبال جام پاسارگاد ـ روز سوم) مخابرات مازندران۳ (گیمها: اول ۱۲ـ۱۵ چهارم ۷ـ۱۵ پنجم ۸ـ۱۵) تراکتور سازی ۲ (گیمها: دوم ۱۱ـ۱۵ سوم ۱۳ـ۱۵) سر داور: رضا هدایتی. داور: محمدندری. منشی: سلیمانوندی. داوری متوسط. تماشاگر ۶۰۰ تن

ارزش کار گروهی ★★★

مخابرات مازندران: اسماعیل پاکدامن «کاپیتن» (۳) محمد عالی‌زاد (۳) قاسم مرآت (۴) رمضان قاسمی (۳) حسن منصوری (۳) قباد سوادکوهی (۳) قدیر منصوری (۱) قاسم نائیجی (۱) شکرالله ملوکی (۲). مربی: خسرو قبادی

ارزش کار گروهی ★★★

تراکتورسازی‌تبریز: جمال رضوان «کاپیتن» (۴) سعید امینی (۲) سهراب کنجدی (۳) محمد خامنه‌یان (۱) عبدالحسین درفشانی (۳) علی بهبودی (۲) حبیب طهوری (۲) مربی: جمال رضوان.

ارزش کار گروهی ★★

نامتعادل بودن داوری در گیم دوم جنجال‌آفرید و داور و خط نگهدار با اشتباهات متعدد بازیکنان هر دو تیم بخصوص مخابرات راعذاب دادند.

مخابرات‌به اطف درخشش دومین شکست خانگی و چهارمین شکست پی‌درپی در جام دوم را نصیب تراکتور سازان نمود و نشان داد برد اولین‌روز مخابرات‌ازدخانیات تهران آنچنان که میگویند اتفاقی نبود.

کورچنوی: من با کارپف مسابقه نمیدهم: مگر...

مبارزه ۱۶ میلیون دلاری!

«محمدعلی» قهرمان جنجال ساز دسته سنگین وزن بکس حرفه‌ای جهان در یک مصاحبه مطبوعاتی‌در لونگ‌بیچ‌کالیفرنیا در حالی که با این چهره با خبرنگاران روبرو شد گفت: به محض اینکه تشکیلاتی مبلغ ۱۶میلیون دلار برای‌مسابقه‌او و کن نورتون کنار بگذارد، مبارزه برپا خواهد شد!.

محمد علی خود خواهان ۱۲ میلیون دلار (۸۴ میلیون تومان) است و ۴میلیون‌دلار (۲۸ میلیون تومان هم سهم کن نورتون است.

انجام این مسابقه کن ـ نورتون و محمد علی که چهارمین پیکار آنها خواهد بود، مدت هاست در دنیای بکس خبرساز شده‌و موضوع مالی و اینکه کشوری حاضر نشده است با پرداخت‌این‌مبلغ میزبان مسابقه باشد، شرایطی نامعلوم به آن بخشیده است.

عکس محمد علی را در مصاحبه مزبور و صحبت از مبارزه ۱۶ میلیون دلاری‌نشان می دهد.

نیازمندیهای اطلاعات

تلفنهای: ۳۲۸۲۵۷-۳۲۸۴۱۴

نیازمندیهای اطلاعات تلفنی پذیرفته میشود

Ford

خواستاران فورد تانوس
میتوانند ازتسهیلات ویژه‌ای که برای خریداران درنظر گرفته شده است ـ استفاده نمایند ۸۳۱۷۳۷ ـ ۸۳۹۹۱۰

ACO THERM **اکوترم**
درب و پنجره پیش ساخته چوبی و فلزی . پنجرهچوبی دو جدار شیشه‌ای آلمانی . درب چوبی آلمانی سوئدی ـ ایرانی. چهار چوب فلزی و چوبی . تهران . صندوق پستی ۳۲۸ر۳۴
تلفن ۶۴۶۰۷۱ـ ۶۴۰۶۰۰

فروش دست اول

لوستر
مقداری لوستر اپالین ـ کریستال و برنز وارد شده علاقمندان باتلفن ۸۵۴۱۹۶ تماس حاصل فرمائید نشانی خیابان عباس‌آباد خیابان میترا نکیسا شماره ۹ موسسه پالپ

البسه زنانه نو خارجی (پالتو پیراهن کیف کفش) ملافه روتختی رادیو ۲۰ موج گروندیک نو فروشی تجریش تلفن ۲۷۷۶۱۶

مقداری لوازم منزل بفروش می رسد جمعه ۸ تا ۵ بعد ازظهر ۷۹۷۸۶۷ طبقه دوم آ_۱۹۰۸

شیک پوشان محترم لباس از اروپا وارد شد تلفن ۸۴۳۵۰۰ آ_۱۵۹۰

مقداری لباس زنانه پیراهن دو پیس سایز ۳۶ تا ۴۶ بفروش می رسد تلفن ۸۵۰۰۶۲ آ_۱۶۷۶

پیانو و ویلون نو بفروش میرسد تلفن ۳۷۶۲۶۰

پالتو پوست مینگ مشکی نو عصرها تلفن ۲۳۱۱۲۲ ۱ـ۲ ا_۱۸۹۲

حراج لباس خارجی نو ۷۸۴۷۴۶

یک عدد پالتو مینک کرم نو به علت مسافرت فوری باقیمت مناسب بفروش میرسد یکشنبه ۱۰ صبح تا ۴ بعدازظهر تلفن ۲۲۲۱۵۵

پالتو پوست
فروش استثنائی
نقد و اقساط ـ شرکت خز بعلت استقبال بی‌سابقه مشتریان محترم انواع پالتو پوست ـ کت کاپ و غیره را برای دومین‌بار به معرض حراجی گذارد میدان ۲۴ اسفند اول شاهرضا ساختمان ۳۲۲ طبقه سوم بانک صادرات
شرکت خز ۶۶۵۹۶۹ آ_۱۶۸۴

تعدادی پالتو کت و کاپشن نو و مقداری البسه دست‌دوم تماما خارجی باقیمت نازل از ۱۰ صبح تا ۳ ـ ۶۸۳۵۸۳ ۱ـ۲ آ_۱۶۷۴

فروش سریع مبلمان اداری برای فروش برای کسب اطلاع بیشتر با آقای سویدان تلفن : ۸۳۸۲۶۳ تماس حاصل فرمائید. ۱ـ۲ آ_۱۶۸۲

امتیاز دانشجوئی لوازم منزل بفروش می‌رسد. ساعت ۱۷ الی ۹ شب تلفن ۶۳۷۸۷۸

فروش دست دوم

ماشین تحریر برقی (۱۲ تا۲) ۸۲۰۸۴۳ آ_۱۶۰۳

بعلت مسافرت لوازم منزل و دوربین عکاسی و فیلمبرداری فوری فروشی ۹ صبح الی ۸ شب ۹۷۲۳۹۶ آ_۱۸۸۸

ضبط صوت ناسیونال چهار لبه استریو دک مدل اس یو ۶ـ ۷۳ـ اس ـ آ مقطوع ۵۰۰۰ تومان ۳۶۳۰۹۵

بوفه نو بفروش می‌رسد عصر هاتماس بگیرید باتلفن ۲۳۱۱۲۲

مقداری دستگاه صوتی و پیانو چینی و ارک مبله برقی بعلت مسافرت بفروش میرسدخیابان پهلوی پارک ساعی کوچه فرجبد پلاک ۲۷ طبقه سوم ا_۱۶۶۵

کلیه اثاثیه منزل خارجی و ایرانی اجاق گاز ماشین رختشوئی، ظرفشوئی مبل وتلویزیون وغیره به فروش می‌رسد ۲۳۳۸۳۸

ارک
ارک پروفشینال و ای سی‌سی یاماها و امپلی فایر ۴۵ وات یاماها ۹۴۳۲۵۶ آ_۱۹۰۰

سالن زیبائی
کلیه دستگاه‌های بسیار مجهز یک سالن زیبائی بفروش میرسد ۳۴۴۴۸۲

خرید اثاثیه

گالری فرش
شایان ۶۶۱۰۶۹ و ۶۶۶۲۳۰ خریدار قالی‌و قالیچه کهنه ونو کاخ ۷۹

فرش ایران نوین
فرشهای به‌قیمت رسیده شما را برای صادرات گرانتر از همه می‌خرد ۶۵۳۱۹۵

فرش امید
بهترین خریدار فرش کهنه و نو ۳۳۷۰۷۲ ـ ۳۴۵۶۵۵

فرش آریا
بهترین خریدار قالی و قالیچه نو و کهنه کیقبادی ۹۷۷۶۰۰

گالری فرش
حدادی ۷۶۳۴۰۲ خریدارفرش های کهنه و نو و اعلاء شما ۱ـ۲۰ ا_۱۸۲۱

سمساری کورش کلیه اثاثیه شما را خریدار است تلفن ۷۵۶۳۹۳

فرش حاج علي بیگی خریدار فرش نو وکهنه ۹۶۹۲۵۹

فرش جمالی بهترین خریدار فرش نو و کهنه‌تلفن ۷۵۵۱۱۸ ۱ـ۲۰ آ_۱۵۶۹

فرش قائم . خرید فرش های کهنه‌و فروش فرش های‌دستی وماشینی‌نقد واقساط ۷۶۱۰۲۵ ۱ـ۲۰ آ_۱۸۹۰

خرید و فروش اثاثیه دست دوم خیابان حافظ ظهیری ۳۷۴۷۹۴ ۱ـ۱۲

فروش اتومبیل

پیکان

پیکان صفر کیلو مترنقد و اقساط تحویل فوری شرکت بنیاد همکاری ۶۴۳۴۴۵

پیکان آخر ۵۵ یشمی رنگ با رادیو و ضبط بسیار تمیز بفروش می رسد تلفن ۷۸۲۲۶۳

پیکان ۵۳ کار بسیارتمیز تلفن ۲۳۵۳۸۳ ازساعت ۴ تا ۸ بعدازظهر

پیکان دولوکس ۵۵ فروشی ۹۷۲۸۰۳ ا_۱۵۸۹

یکدستگاه پیکان دولوکس‌مدل ۵۵ فروشی ۶۵۹۴۱۰ ا_۱۶۵۳

پیکان دولوکس ۵۲ تودوزی مخمل تلفن ۸۲۷۰۲۸ داخلی ۱۳ آ_۱۶۷۸

پیکان ۵۴ نقد و اقساط فروشی ۳۵۴۰۴۴ آ_۱۶۶۱

پیکان دولوکس ۵۵ آجری شیشه رنگی بعد ازظهر تلفن ۹۲۸۹ آ_۱۵۸۱

پیکان صفر کیلو متر تلفن ۲۷۸۴۷۴ آ_۱۵۸۲

پیکان ۵۰ اتوماتیک بعد ازظهر تلفن ۹۴۳۲۲۴ آ_۱۵۸۳

پیکان دولوکس ۳۶ یشمی تودوزی یشمی ۵ هزار کیلو متر کارکرد تمیز ۶ بعد ازظهر ببعد ۲۷۱۴۴۸

پیکان‌آخر ۵۰ جگری فوق‌العاده تمیز ۲۵۰۰۰ تومان از ۴ تا ۹ شب ۵۰۹۹۱۳ ۱_۱۸۷۱

پیکان کار سورمه‌ای مدل اخر ۴۸ تمیزفروشی تلفن ۷۶۵۸۱۳ ا_۱۹۰۰

پیکان دولوکس ۵۲ آبی ، شیشه رنگی تلفن ۳۴۷۲۷۱ آ_۱۸۸۰

پیکان ۵۱ دولوکس دست اول بفروش میرسد ۶۵۶۴۳۵ آ_۱۸۷۸

پیکان جوانان حنائی روشن مدل آخر ۳۵ شیشه رنگی با ۳هزار تومان وسایل اضافی بدون واسطه به فروش می رسد تلفن ۹۴۰۵۸۶ ا_۱۸۸۶

پیکان دولوکس ۵۲ سقف تلفن ۹۷۸۲۶۳ ا_۱۸۹۰

پیکان اتوماتیک ۵۵ قیمت ۳۶۵ هزار ریال ۲۲۵۷۴۸

پیکان دولوکس آخر ۵۵ بسیار تمیز سفارشی با لوازم‌اضافی نقدواقساط ۸۴۹۳۳۷

هیلمن شیری رنگ‌تمیز مدل ۷۵ با رادیوو پخش و دو حلقه لاستیک یخ‌شکن تلفن ۶۲۵۷۱۴

ژیان

ژیان مهاری ۵۳ـ ۱۲ هزار تومان‌تلفن ۷۸۳۰۲۴ـ ۷۹۴۵۳۷

ژیان مسقف آخر ۵۴ بسیار تمیز با قیمت مناسب تلفن ۸۴۹۳۳۷

ژیان ۵۴ بسیار تمیز رنگ اجری ۹۷۵۸۰۱ آ_۱۵۲۸

ژیان‌مهاری مدل ۵۵ پلاک‌سفید ۱۵ هزار تومان تلفن ۲۶۵۹۱۸ از ۴ تا ۶ بعدازظهر آ_۱۵۲۵

ژیان اخر ۵۳ سالم تمیز با رادیو تلفن ۶۵۷۹۱۱ آ_۱۸۸۵

ژیان مهاری مدل ۵۵ فروشی با ۴ حلقه لاستیک باطری نو و کروکی کامل ۱۳۵۰۰ تومان ۹۶۸۵۳۸ آ_۱۸۹۷

ژیان ۵۶ بفروش میرسد تلفن ۷۸۰۷۶۳

ژیان آخر ۵۴ بعلت‌مسافرت خیلی فوری بفروش می‌رسد ۵۴۸۴۴۵ آ_۱۶۸۰

رنو

رنو ۵ نمره موقت سفید ۲ درب تلفن ۲۴۰۲۴۹

رنو اوخرائی به فروش می رسد تلفن ۹۷۱۰۲۹ ا_۱۸۹۹

رنو چهار درب صفر کیلو متر سفیدبانمره بیمه مالیات ۴۴۵۰۰ تومان‌تلفن ۷۵۷۵۰۲ از ساعت ۳ ببعد آ_۱۵۸۳

رنو صفر کیلو متر مدل ۳۶ رنگ سفید فروشی تلفن ۹۶۴۴۵۵

رنو چهار درب نمره شده سال ۳۶ صفر کیلومتر ۶۳۹۹۸۵ آ_۱۶۶۶

شورولت

شورولت‌ایمپالا ۷۳ سفید شیشه رنگی ۶ سیلندر فرمان‌هیدرولیک مقطوع ۷۵ هزارتومان ۹۶۲۲۷۸ آ_۱۶۶۲

شورلت ایران ۲۵۰۰ مدل ۵۴ طلائی بادو حلقه لاستیک یخ شکن اضافی بدون تصادف ۵۵۴۳۵۸ آ_۱۶۵۴

کامارو التی ۷۵ فول‌اتوماتیک شیشه برقی کولر سقف چرمی فرمان بشکن رینگ و لاستیک پهن قیمت ۱۰۵ هزار تومان ۵۴۴۵۲۴ و ۵۴۴۳۵۳ از ۹ تا ۵ ره آ_۱۶۸۲

کامارو ۷۷ ، ۸ سیلندر نقره‌ای متالیک کولر اتوماتیک وسایر لوازم دانشجویی‌تلفن ۹۷۲۵۲۰

یکدستگاه بلیزر شایان فول اتوماتیک بارنگ قرمز وسفید باکولر فروشی ۸ تا ۴ بعد از ظهر ۸۹۶۶۷۶ـ ۸۹۵۵۷۶ ۱ـ۳ آ_۳۸۸۵۶

شورولت ایران مدل ۵۳ با رادیو پخش بفروش می رسد ۵۲۴۳۴۹ ا_۱۵۹۳

بلیزر مدل ۷۸ مشکی فول اتوماتیک فروشی ۲۳۰۱۸۷ آ_۱۳۱۴

کامارو ۷۸ شش سیلندرفول بدون کولر بدون واسطه ۵ به بعد ۲۹۰۹۸۱ آ_۱۵۸۴

شورولت ۲۸۰۰ اخر ۵۳ رنگ متالیک شیشه رنگی ـ گرمکن عقب ـ فرمان هیدرولیک انتن داخل شیشه باوام بانکی فروشی بعدازظهر ها تلفن ۲۳۶۴۷۸ آ_۱۵۸۵

یکدستگاه اتومبیل شورلت رویال‌اتوماتیک مدل ۵۴ طلائی رنگ تودوزی بژ در وضعیت بسیار خوب بدون‌واسطه به قیمت مقطوع ۶۸۰۰۰۰ ریال بفروش میرسد: تلفن ۸۹۱۹۹۶ و ۸۹۱۹۹۷ آ_۳۹۰۵۹

ب.ام.و

بی‌ام‌و ۱۸۰۰ مدل ۱۹۶۷ فروشی ۸۳۸۶۹۸

بی‌ام‌و ۲۰۰۲ مدل ۷۰ رنگ شیری بفروش می رسد تلفن ۸۳۷۰۲۱ ۱ـ۴ ا_۱۵۲۱

ب.ام.و ۵۱۸ـ ۷۸ انگوری متالیکبیواسطه تلفن ۹۸۲۲۳۱

بی‌ام‌و ۳۲۰مدل ۷۶ رنگشرابی متالیک فروشی ۳۴۷۲۷۱ ا_۱۸۷۹

ب‌ام‌و مدل ۷۸ رنگ طلائی متالیک شیشه رنگی آئینه‌برقی بدون گمرک و نمره ۶۷هزار تومان ۹۳۰۳۹۹

ب‌ام‌و ۵۱۸ مدل ۷۷ نمره‌نشده باگمرک ۱۱۰ هزار تومان ۶۲۰۴۰۲ ۱ـ۳ ا_۱۷۷۱

بی‌ام‌و ۵۱۸مدل ۷۸ باتجهیزات کامل‌گمرک نشده نقد و اقساط فروشی تلفن ۹۷۰۷۶۶

ب‌ام‌و ۲۰۰۲ مدل ۷۲ آبی متالیک با گرمکن شیشه عقب بفروش میرسدتلفن ۹۷۴۵۷۳ آ_۱۶۶۳

بی ام و ۲۰۰۲ مدل ۷۲ رنگ‌آبی متالیک معاوضه با پیکان ۵۰ یا فروشی تلفن ۹۵۹۳۳۶

فولکس

فولکس‌های استیشن ـ لمبینگ وانت دو کابین و غیرو ۷۹۰۵۰۸

فولکس‌استیشن دو ربسته‌بسیار تمیز فروشی ۵۳۲۸۲۰ و ۹۲۷۹۱۶ آ_۱۵۳۲

فولکس ۶۳ تمیز ۹۱ هزارتومان فروشی تلفن ۹۸۲۷۰۶ آ_۱۵۹۲

فولکس وانت ۶۹ دو کابین تمیز بارادیو پخش و یخشکن ۹۵۹۴۴۵ آ_۱۸۹۶

فولکس ۱۳۰۰ مدل ۶۵ فوق‌العاده‌تمیز مقطوع ۲۱۰۰۰ تومان ۵۴۹۱۴۰ آ_۱۶۵۲

بنز

بنز ۲۵۰ مدل ۷۰ با کولر بین ۶ تا ۷ تلفن ۲۹۴۳۳۶

بنز ۲۸۰ اس آخر ۶۹ بسیار تمیز با قیمت مناسب تلفن ۸۴۹۳۳۷

بنز سواری ۲۵۰ مدل ۶۸ بفروش میرسد ۳۵۳۵۸۰ آ_۱۵۱۷

بنز ۲۸۰ اس ۷۷ صفر کیلو متر رنگ سبز انگوری متالیک تودوزی مخمل ۶۰۰ با پشت سری رادیو پخش اتوماتیک بیکر، قفل مرکزی شیشه برقی برفپاککن چراغ مقطوع ۴۱۰ هزار تومان ۲۷۲۹۲۹ آ_۱۵۸۶

بنز ۲۸۰ اس مدل ۷۳ قیمت ۱۹۰هزار تومان فروشی تلفن ۹۷۵۶۳۸ از ۱ الی ۳ بعد از ظهر ا_۱۵۲۳

آریا

اریا اخر ۵۰ متالیک شیشه رنگی کولر فابریک ۳۵ هزار تومان‌تلفن ۹۵۱۰۳۷ از ۴ عصر ببعد آ_۱۵۸۷

آریا مدل اخر ۴۷ سفید رنگ فروشی تلفن ۳۴۷۲۷۱ ا_۱۸۸۱

آریا ۵۱ در وضعیت خوب قیمت ۳۹۰۰۰ تومان تلفن ۶۵۳۸۴۰ آ_۱۸۰۹

آریامدل ۵۰ شیری رنگ بفروش میرسد تلفن ۷۴۴۱۵۷ آ_۱۵۳۰

شاهین اخر ۴۸ در وضعیت عالی ۲۳ هزار تومان از ۶ تا ۸ عصر ۳۳۶۵۷۳ آ_۱۵۳۱

پژو

پژو ۵۰۴ مدل ۷۲ البالوئی تمیز ۴۷هزار تومان تلفن ۸۹۷۵۰۵ ۱ـ۲ آ_۱۷۱۰

پژو ۵۰۴ مدل ۱۹۷۴ سفارشی بفروش‌میرسد ۶۲۲۸۰۰

پژو ۴۰۴ مدل ۷۴ با رادیو و کاست فروشی تلفن ۲۷۵۹۴۹ و ۲۷۰۲۱۶ و ۲۱۶۵۱۰ ا_۱۸۷۰

پژو ۵۰۴ جی‌ال ۷۲تلفن ۵۲۹۵۵۱ ازساعت ۶ ببعد

فیات

فیات لادا ۷۶ کارکرد ۲۰ هزار ۳۸ هزار تومان ۸۴۲۹۷۵

فیات ۱۲۴ اسپرت رنگ فیلی مدل ۷۲ در وضعیت عالي ۳۰ هزار و پانصد ۹۶۸۲۲۸ از ۳ تا ۷ بعدازظهر آ_۱۵۲۴

فیات ۱۳۱ مدل ۷۶ ابی‌متالیک کارکرددرحدود ۲۵ هزار کیلو متر بارادیو پخش گرمکن عقب بسیار تمیز فورا فروشی ۵۳۸۱۱۷ آ_۱۵۱۶

فیات مدل ۷۷ بقیمت تمام شده فروشی تلفن ۸۳۴۷۷۱ ۱ـ۲ آ_۱۶۵۷

دوج

اتومبیل گالانت مدل ۷۷ رنگ سفید بالوازم اضافی فروشی صبحها تلفن ۹۲۳۴۳۳ ا_۱۶۸۰

گالانت ۷۶ کولردار ۸ صبح تاه بعد ازظهر تلفن ۸۳۲۰۴۱ آ_۱۶۷۷

دوج کلنجر سال ۷۲ فول اتوماتیک کولر و بخاری و ضبط رنگ آبی با سقف چرمی از ساعت ۸ تا ۱۲ ـ ۸۲۸۶۹۴ آ_۱۶۸۳

فورد

فورد تانوس ۷۷با لوازم‌اضافی بمفروش میرسد تلفن ۲۳۴۹۷۵ آ_۱۶۶۴

فورد پینتو آخر ۷۴ فروشی ۷۵۸۵۵۷ ۱ـ۳ ا_۱۶۷۹

فورد تانوس ال متالیک مدل ۷۷ بارادیو و پشتی سر ۷۲۰۰۰ تومان نقد ۵۳۴۵۹۰ و ۵۳۴۳۵۵ آ_۱۵۸۴

کاپری مدل ۷۲ بالوازم‌اضافی بمفروش‌میرسد تلفن ۷۵۰۷۱۳ ا_۱۹۲۴

فورد تانوس جی‌ال ۷۷ بژ با لوازم اضافی ۱۵ کیلو متر کار کرد مقطوع ۸۵ هزار تومان ۸ تا ۱۱ تلفن ۳۰۳۱۴۱ مرادمند آ_۱۶۷۷

تویوتا

سلیکا ۷۵ قرمز البالوئی کمدر سال ۷۶ تحویل گردیده با رادیو ضبط، کولر بفروش‌می رسد تلفن ۲۲۸۴۶۴ ۱ـ۲ آ_۱۳۱

مینی‌ماینر

مینی ۱۰۰ مدل ۶۹ خیلی تمیز فروشی از ساعت ۳ الی ۶ بعد از ظهر ۹ـ ۳۴۸۰۳۶ رادیولوژی ا_۱۸۹۱

مینی ۱۰۰۰ نخودی ۷۲ فروشی ۹۷۸۲۶۳ آ_۱۸۹۱

مینی‌ماینر ۱۰۰۰ مدل ۶۹ با لوازم اضافی فروشی تلفن ۷۶۱۵۳۹ ۱ـ۲ آ_۱۸۱۱

کرایسلر

کرایسلر فوری‌فروشی
کرایسلر مدل ۶۹ اتوماتیک با شیشه رنگی ۳۱۰۷۹۵ آ_۱۵۱۵

ولوو

فروش فوری ولوو ۱۶۴
مدل ۷۰ سفارش امریکا باشیشه رنگی فرمان هیدرولیک وکولر ۳۱۰۷۹۵ آ_۱۵۳۳

ولوو مدل ۷۴
رنگ زرشکی کارکرد ۴۶ هزار قیمت ۹۰ هزار تومان دروضع خوب فروشی تلفن ۸۹۷۷۱۸ آ_۱۷۲۹

پونتیاک

پونتیاکترانس ام اس دی ۴۵۵ مدل ۷۵ سند ۷۴ کارکرد ۲۳ هزاررنگ سفید فول اتوماتیک بدون هیچگونه تصادفبارینگ ولاستیک رادیال بسیار تمیزبه قیمت ۹۳ هزار تومان بفروش میرسد تلفن ۷۵۱۹۱۸ ۱ـ۲ آ_۱۸۹۱

پونتیاک فرمولا مدل ۷۵ فول قفل مرکزی شرابی متالیکبا قیمت مناسب فوری بفروش میرسد یابا پیکان معاوضه می شود تلفن ۸۴۳۳۷۱ آ_۱۸۹۲

پونتیاک فایربرد بسیار تمیز مدل ۷۴ فروشی تلفن ۲۶۴۵۰۲ آ_۱۶۸۳

جگوار

جگوار مدل ۷۱ رنگ متالیک ۳۰۰۰۰ تومان از ۹ الی ۵ر۱ عصر ۵۲۲۶۲۴

جگوار باکولر مدل ۷۲ قیمت ۶۰ هزار تومان تلفن ۲۷۷۶۸۱ ا_۱۸۱۸

مزدا

مزدا ۹۲۹ مدل ۷۷ رنگ نقره‌ای متالیک با بدهی فروشی ۶۴۸۸۳۹

داتسون

داتسون اکازیون
۱۸۰ بی‌کولردارمتالیکتریاکی ۵۰۰۰ کارکرد دو هزار تومان لوازم اضافی فروشی فوری منزل ۹۲۵۷۲۶ آ_۱۶۸۱

تریمف

تریمف تی آرسون مدل ۷۷ کوپه رنگ زردقناری متالیک در نوع خود بی نظیر با رادیو پخش استریو فروشی ۹صبح تا ۷ شب‌تلفن ۲۲۸۷۹۹

جیپ

جیپ کالسگه‌ای ـ جیپکروکی وجیپ‌وانتفروشی ۹۷۲۸۰۳ آ_۱۵۸۷

لندرور ـ لندرور وانتفروشی ۹۷۲۸۰۳ آ_۱۵۸۸

چند دستگاه لندرور دست‌دوم فروشی ۳۲۸۰۴۶ آ_۱۱۵۱

رنجرورمدل ۷۸ بدون‌واسطه بمفروش میرسد تلفن ۲۶۵۹۳۷ آ_۱۳۱۸

معاوضه با اتومبیل
زمین ویلائی قابل سکونت درحومه کرج بااتومبیل‌شما معاوضه میشود ۳۱۲۷۳۹ ۱ـ۲ ا_۱۸۰۹

امتیازاتومبیل
امتیاز دانشجویی اتومبیل به فروش‌می رسد تلفن ۲۷۸۶۸۲ ۷تا۹ بعد ازظهر آ_۱۳۰۷

خرید اتومبیل

۱۰ دستگاه پیکان صفر کیلومتر خریداریم ۲۲۲۵۵۵

نمایشگاه اتومبیل بیرجندی داتسون‌دست دوم‌را خریداریم تلفن ۹۵۰۸۷۵ و ۹۵۰۸۷۹ آ_۱۸۵۷

پیکان ۵۱ تا ۵۴ کار خریداریم ۱۸ هزار تومان نقد ۱۵۰۰ درماه ۲۶۱۴۵۵ ا_۱۶۷۹

پیکان ۵۱ و ۵۲ پیش قسط ۵۰۰۰تومان بقیه ماهی ۲۰۰۰ تومان خریداریم ۳۵۶۸۲۰ مرادی آ_۱۵۲۰

پیکان ۵۰ از دم قسط ماهی ۲۰۰۰ تومان خریداریم تلفن ۹۵۵۳۶۷ ا_۱۶۷۵

آریا ـ شاهین یاپیکان با ۱۰ تومان پیش قسط خریداریم ۲ بعد ازظهر ببعد تلفن ۹۳۴۴۲۱ آ_۱۸۸۹

بی‌ام‌و ۲۰۰۲ انژکتور خریداریم تلفن ۶۶۵۲۷۹ آ_۱۸۰۶

ژیان یا پیکان باچک کارمندی بدون پیش قسط ماهی‌هزار تومان‌خریداریم‌تلفن ۹۶۳۹۵۹ آ_۱۸۸۲

ژیان از ۵۳ ببالاو پیکان ۴۹ ببالا از دم‌قسط خریداریم از ۷بعدازظهر ببعد تلفن ۳۱۸۶۴۹ ـ صفری

برای اتومبیل شما

تعمیر
گیر بکسهای اتوماتیک مخصوصا جگوار
بالوازم یدکی موجود روبیک تلفن ۸۴۶۲۸۶

صاحبان اتومبیل
سقفهای سانن
سقف حیاط خلوت
فروش و نصب
تلفن ۸۴۵۸۰۷

فروشگاههای اتومبیل

انواع لندرور دست دوم نقد واقساط ۷۹۲۷۲۹

پیکان نقد و اقساط با وام بانکی تلفن ۶۴۱۹۵۶

دولوکس جوانان‌کار استیشن باوام‌بانکی ۳۰ ماهه ۷۵۰۴۵۱ و ۷۵۱۸۳۰

انواع پیکان ۳۶ با وام بانکی ویااقساط شرکت گزینش ۹۲۷۴۸۴ـ۹۶۰۱۰۲

انواع پیکان‌صفر ۳۰ ماهه ۲۳۹۸۸۰

پیکان نقد و اقساط با وام بانکی تلفن ۶۴۱۹۵۶

پیکان نقد واقساط‌باوام بانکی تلفن ۹۳۵۰۵۶

نمایشگاه اتومبیل‌فرهاد
فروشنده کلیه اتومبیل های خارجی وایرانی نقد و اقساط ۷۵۲۱۸۳

ژیان و مینی‌بوس با اقساط وام بانکی ـ رنو چهار درب تلفن ۷۵۰۴۵۱ و ۷۵۱۸۳۰

گالانت
مدل ۷۷ همه رنگ نقد و اقساط ۳۰۴۴۸۱ اتورینگ خیابان ملت

گالانت ولانسر
نقد و اقساط باوام‌بانکی ۳۰ ماهه تلفن ۶۶۵۷۵۶

دوج گالانت
دوج لانسر
وانت‌و استیشن
کلت
نقد و اقساط با بهره بانکی نمایشگاه‌اتو مبیل پرو یزکو رو ش کبیرنبش‌شهناز تلفن ۵ـ۷۵۳۹۵۸ و ۷۵۵۰۸۴

گلپایگانی
مرکز خرید و فروش اتوبوس و مینی بوس
سیمتری سه‌راه‌مختاری
۵۲۷۹۰۰
۵۳۶۳۰۱
۵۲۳۱۲۵
۵۳۹۳۲۰

فیات
۱۲۵ کلاسیک
محکم با دوام شیک
۵۳۹۲۳۲
فیات ۱۳۱ و ۱۳۲ پیش قسط از ۱۵۴۰۰ تومان ۸۵۱۴۸۸

تویوتا
انواع تویوتا باقیمت استثنائی نقدو اقساط‌اماده‌تهران‌نو ایستگاه قاسم اباد نمایندگی مجاز ۱۶ ۷۳۸۰۷۸، ۷۶۷۲۲۲، ۷۶۸۲۲۲

تویوتاکرونا کارینا ۷۸
نماینده‌فروش
احتشامی تلفن ۷۶۳۴۳۹

نمایندگی فروش‌شماره ۲
تویوتا
کارینا‌کرونا‌و‌انت آماده تحویل باوام بانکی تلفن ۷۵۹۴۷۰

تویوتا
انواع تویوتا باقیمت استثنائی نقد و اقساط بابهره‌بانکی آماده چهارراه گرگان شهرک‌ماشین ۷۶۱۵۱۵و۷۶۱۶۱۶

تویوتا ۷۸
کرونا ـ کارینا ـ وانت نقد و اقساط آماده تحویل ۳۱۴۵۷۱

تویوتا ۷۸ کرونا ـ کارینا نقد واقساطتحویل‌فوری ۲۲۸۹۷۱ـ ۷۶۳۴۳۹

انواع تویوتا
باقساط ۳۰ ماهه‌تلفن ۲۳۹۸۸۰

تویوتا ۷۸
کارینا و کرونا نقد و اقساط با وام بانکی ۶۶۵۷۵۶

از پیکان خودتان بیشتر مراقبت کنید
تعمیرگاه مجاز شماره ۶۰ پیکان
درخدمت دارندگان اتومبیل پیکان جهت سرویسهای گارانتی ، تعمیرات فنی، صافکاری و نقاشی، فروش لوازم یدکی و فروش انواع اتومبیل پیکان
جاده مخصوص کرج ـ کیلومتر ۶
باسرویس برگشت رایگان

داتسون
در مدلهای مختلف سواری ، وانت ، استیشن در نمایشگاه وتعمیرگاه اتومبیل سعید
میدان دوم آریاشهر اول آتاتورک تلفن ۹ـ۹۴۰۵۲۷

داتسون
نقد و اقساط نمایشگاه نخل طلا سیمتری نارمک ۷۹۳۰۳۸ و ۷۹۱۶۱۲

داتسون
نقد و اقساط خیابان پهلوی ایستگاه محمودیه پاک پیکر تلفن ۹ و ۸ و ۲۹۱۹۰۱

داتسون
نقد و اقساط درده‌مدل ووانت نیروی هوائی تلفن های ۷۹۴۴۳۸ و ۷۹۳۸۴۲

داتسون
نقد و اقساط خیابان جیحون تلفن ۹۵۰۸۷۹

داتسون
مشمول تخفیف در ۴ مدل سه راه تهران ویلا ۹۷۴۴۵۳

داتسون
سواری وانت با وام‌بانکی آماده تحویل ۷۳۴۸۶۲

داتسون
نقد واقساط خیابان قدیم شمیران تلفن ۲۶۶۴۰۱و ۲۶۴۳۷۰و ۲۶۲۱۷۰

کرایه اتومبیل

تکنو ترافیک تاکسی
سرویس شبانه روزی ۲۳۲۰۴۷ ـ ۲۳۵۷۸۰ آ_۱۷۱۴

اتوکامران
اتوبوس و مینی‌بوس مجهز دربست‌و شهری تلفن ۷۶۶۴۳۱ آ_۱۸۵۲

اتوبوس‌ـ‌مینی بوس سرویس کارخانجات‌برای مجالس‌تهران وشهرستان تلفن اتو تهران ۵۱ـ۳۵۹۴۵۰ آ_۱۶۷۴

تراول تاکسی
عباس اباد
بااتومبیل‌های‌تشریفاتی باراننده وبی‌رانندهشبانه روزدر خدمت شماست
۸۵۴۴۳۱ و ۸۵۴۴۲۹
۸۴۸۴۵۱ و ۸۵۷۸۷۱

شایلو تاکسی
بااتومبیل های‌تشریفاتی ۹۷۸۸۶۰ تاج‌ـ شادمهر

تهران‌توریست‌سرویس شبانه‌روزی ۹۷۵۸۰۸

کرایه اتومبیل بارانده تلفن ۷۹۰۴۰۶

جیپ و لندرور تلفن ۵۳۹۸۲۹

تاکسی کار سرویس
شبانه روزی عشرت‌آباد ۷۶۴۱۸۸

میهن توریست تاکسی
شبانه روزی امیرآباد ۶۳۴۵۱۸ و ۶۳۴۷۱۹

داریوش
بااتومبیلهای تشریفاتی شب وروز در خدمت شماست ۲۹۱۲۳۶ـ ۲۹۱۷۶۸

اتومبیل بدون راننده
نیازمندیم تلفن ۷۹۰۴۰۶

سومل تاکسی
افتتاح شد هفت حوض نارمک تلفن ۷۹۱۲۹۸

اتوشهیاد
سرویس شبانه روزی ۹۷۶۹۳۱ و ۹۷۵۸۵۴
سواری ـ مینی‌بوس اتوبوس

بارکش شهری

شوش بار
مؤسسه‌حمل ونقل شهروشهرستان
۳۶۱۱۱۱
۳۶۱۱۱۲
۳۶۱۱۱۳
۳۶۱۱۱۴

شاهین بار
بارکش‌شهرو حومه مجهزترین وسیله حمل و نقل بشهر و شهرستان‌ها .
تلفن ۲ـ۵۳۱۱۱۱

جرثقیل جاسب
۵۲۵۷۶۳ـ۵۳۷۸۱۸

جرثقیل کرایه

پیمانکاری حمل و نقل
تهرانی
مجهز به انواع جرثقیل و تریلیهای کمرشکن تلفن ۹۵۲۵۶۹ ـ ۹۵۰۸۳۱

جرثقیل و تریلی شبانه‌روزی ناصر
از ۳ تن تا ۲۵ تن تمام شبانه‌روز آماده بکار میباشد
۹۷۱۳۴۹-۹۷۹۴۰۲

ماشین آلات
ماشین‌های تیپچی و ... و انواع تراش موجود تحویل فوری
شرکت تکنووی
۹۳۶۵۵۷ و ۹۳۱۷۰۷

لودر کوماتسو استاندارد فروشی نقد واقساط ۴۰۰۰۰۰ تومان ۷۵۹۲۹۴

یکدستگاه‌ماشین آبکاری‌پلاستیک بطریقه واکیوم فروشی تلفن ۷۹۰۸۵۶ ۱ـ۳ آ_۱۷۰۱

لودر کاتر پیلار ۹۵۰ لاستیکی دروضعیت بسیار عالي فوری فروش نقدی ۶۵۹۷۵۴و ۶۵۴۶۲۲

یکدستگاه ماشین چاپ اوزالید مارک (رو ـ وی) ۳۵۰ با لامپ جیوه‌ای به فروش می‌رسد تلفن ۲۲۸۷۳۶ ساعت ۹ الی ۱ بعدازظهر

آنتن تلویزیون
نصب انتن رنگی سیاه سفید تضمینی ۳۷۶۲۹۴ و ۳۷۷۲۴۷

نصب آنتن رنگی
سیاه و سفید ۶۸۳۸۲۹

نصب آنتن رنگی‌و سیاه سفیدباتضمین ۳۷۶۲۹۴ و ۳۷۷۲۴۷

تعمیر تلویزیون
تعمیرفوری تلویزیون رنگی و سیاه و سفیددر منزل نصب آنتن رنگی ۸۲۸۳۴۷

تعمیرگاه مُجاز شماره ۱۱
شاوب لورنس
سرویس برای تمام نقاط تهران
تلفنهای: ۶۶۹۵۱۴
۶۶۷۱۷۱-۶۴۲۷۳۳

مرکز تعمیرات در منازل فوری
فیلیپس بلموند
آر.تی.آی شاوب لورنس
گروندیک رنگی
نصب آنتن رنگی و معمولی فوری
تلفن ۳۴۸۴۲۹

تزئینات دکوراسیون

گلخانه ، سقف حیاط خلوت
سایبان اتومبیل ۸۵۷۶۱۵ ناطقی

با ۳ تومان
کاغذموکت برسیاناکفپوش نقاشی
تزئینات بیتا
۵۲۶۶۳۳

تابلو های پلاستیک
نئون‌برنجی ، مسی وتعمیرات ۵۴۶۶۸۹ ۱ـ۲ آ_۱۶۱۲

شما هم با تشریفات زندگی کنید
کاغذ دیواری ـ موکت‌و نقاشی نقد و اقساط‌یک ساله تلفن ۳۰۵۲۵۵

تزئین فوری فوری
پرده کرکره‌کاغذدیواری موکت کفپوش سقف ـ پوش پرسیانا ۵۵۲۹۶۸

تزئینات‌آناهیتا
موکت کاغذ دیواری کفپوش پرده کرکره پرسیانا با نصب فوری و نقاشی ساختمان
تلفن ۳۱۵۲۶۲
پرده کرکره ۸۴۷۱۲۲ و ۳۶۹۸۴۲

ژوکوند
موکت ،کفپوش، کاغذ دیواری و پرسیانا‌ـ‌تلفن
۵۳۱۸۴۲

خدمات تزئینی قزلباش
نصب موری کاغذ دیواری‌ـ موکت‌ـ کفپوش ـ اکوسنیک ۳۱۸۰۷۳

موکت نمدی بلژیکی با نصب متری ۲۲تومان تلفن ۷۹۷۴۹۰

کاغذ دیواری و موکت خارجی،سیرنک ۶۶۵۲۹۲

فقط با یک تلفن
انواع‌کاغذ دیواری‌موکت پرده پرسیانا با نصب نقاشی ۷۵۲۱۳۸

اس‌ـ بی‌ـ جی
S-B-G
بهترین را تقدیم میکند موکت ـ کاغذ دیواری‌ـ کف پوش ـ تلفن ۵۹۰۰۲۸

شرکت تزئیناتی سیلورشاپ با کادری مجهز و مجرب
آمادگی خودرا در انجام سفارشات ساختمان، مجتمع های مسکونی‌و شهرکها ازقبیل موکت، کاغذ دیواری ، نقاشی ساختمان و کلیه دکوراسیون اعلام میدارد.
تلفن ۸۵۶۸۶۰

نقاشی پرده کرکره‌کاغذ موکت تلفن ۶۶۸۹۵۰

برای ساختمان شما

پاکتان
انجام کلیه خدمات ساختمان ۸۲۴۵۸۱

انواع سفال
آجر فشاری ،نما، بلوک بقیمت رسمی تحویل فوری تلفن ۶۶۹۵۶۶ و ۶۶۶۷۶۲

نیازمندیهای اطلاعات

تلفنهای: ۳۱۲۴۱۳-۳۱۱۲۲۷

نیازمندیهای اطلاعات تلفنی آگهی میپذیرد

گروه شرکتهای مجاز خشکشوئی: مبلمان، فرش، موکت و پرده

آمریکن کلینیر سرویس ۷۶۹۹۰۳-۷۵۳۸۷۳
آمریکن سرتیفاید هوم سرویس ۷۵۴۸۱۲-۷۵۸۴۹۶
دوراکلین سرویس آمریکا ۸۴۸۳۹۵-۸۴۸۳۹۶
کلین ماستر سرویس آمریکا ۸۲۲۷۲۷-۸۲۸۶۶۶
آر.یو.انگلیش سرویس ۸۵۵۲۴۰-۸۴۳۸۴۵

آرائش صوت و تصویر
فقط با یک تلفن ۷۸۳۶۱۶
از ۹ صبح تا ۹ شب
رادیو ضبط - تلویزیون، وسائل موسیقی و تمامی دستگاه‌های الکترونیک منزل یا محل کار شما بدون اتلاف وقت در محل تعمیر میشود.
ساخت رقص نور برای منازل و دیسکوها

برق و سیم کشی ساختمان در اسرع وقت ۶۸۲۳۶۴

ایزولاسیون پشت بام یا ایزوگام ۶۳۶۰۱۴
یوسف‌آباد محمدرضاشاه شماره ۱۳۰ شرکت ساختمانی بام پاد (اشل پریکاست) شعبه ایران ایزول

دفتر کرامتی
تعمیرات ساختمان کلی و جزئی ۹۳۴۲۸۳
۱-۱۰ آ-۱۸۲۱

تولید و نصب سنگهای ساختمان و تعمیر ساختمان در اسرع وقت ۹۵۸۴۶۹

قیرگونی و اسفالت
باتضمین ۷۳۸۴۵۵، ۷۳۰۱۰۸

مقاطعه کاری ساختمان
از تهیه جواز، نقشه و تامین مصالح تا تحویل ساختمان
۷۵۳۳۹۰

سیمان وارداتی بقیمت تجارتی تلفن ۵۶۳۹۵۷

دفتر کرامتی
کاشی کاری، اسفالت، نقاشی و لوله‌کشی آب گرم و سرد
۹۳۴۲۸۳

آسفالت
قیرگونی و محوطه زیر نظر مهندسین فن - تلفن ۹۲۲۳۱۴ - قربانی

نوسازی و تعمیرات کلی ساختمان شرکت ۳۱۷
۳۱۷۴۱۵

سیمان‌کاری و نماسازی در اسرع وقت تلفن ۸۵۶۲۵۴

بهترین لوازم بهداشتی حمام
از بهترین سازنده های اروپا تلفن ۳۰۴۲۷۱ - ۳۱۱۱۸۷ - ۳۱۵۷۶۳

کلیه تعمیرات، سیمکشی و اف اف تلفن ۸۹۹۹۵۸ و ۸۹۹۰۴۱

داربست فردوس
نصب فوری ۷۳۴۲۱۸

تغییر و نوسازی و نقاشی ساختمان فوری ۸۹۹۰۴۱ و ۸۹۹۹۵۸

آسفالت
قیرگونی و محوطه تلفن ۷۹۳۴۵۶

آسفالت کاری
۷۶۹۵۲۶

سیمان
وارداتی بقیمت مناسب ۷۶۶۱۳۹

شرکت نارمکان تهران
نصب داربست فلزی با مسئولیت محدود
۷۳۰۳۶۲

داربست فلزی نصب فوری
کرایه و فروشی
تلفن ۳۵۷۶۱۸ نورهاشمی

پیمانکاری ساختمان ۸۵۸۷۲۲

نقاشی ساختمان همه رقم فوری تلفن ۷۳۲۱۵۹

رابیتز
فروش و نصب سقفهای کاذب
۷۶۱۲۸۰
۷۶۱۲۸۱

رول پلاك سنك ۶۴۶۱۳۶

فروش و نصب داربست ۸۵۶۲۵۴

داربست پلیت
نصب فوری داربست فلزی تلفن ۷۳۶۰۱۹

شستشوی مبل و فرش

تاپ کلین سرویس
خشکشوئی موکت، مبل فرش پرده واکس پارکت و تشک اتومبیل نظافت درمحل
تلفن ۷۹۸۷۸۱

خشکشوئی ایران نایس
موکت فرش مبل تشک اتومبیل
۲۲۷۲۸۵

سرویس شهریور
بزرگترین خشکشوئی مبلمان موکت، فرش، پرده و تعمیر کرکره شبانه‌روزی
تلفن ۷۳۸۲۲۲

مؤسسهٔ ایران کلینز
خشکشوئی موکت، مبل موزائیک کفشوئی مکالنوم تزئینات و نظافت کلی ساختمان تلفن: ۸۴۳۷۴۹

قالیشوئی شربت‌اوغلی
شستشو با اصول مذهبی
۹۲۶۱۸۹

اکتیو کلین سرویس
شستشوی موکت فرش، مبل، پرده با مجهزترین دستگاه فوری و خشکشوئی فوری تلفن
۸۹۹۹۵۸

قالیشوئی و رفوگری فردوسی
با سرویس ۳۰۲۶۳۹

قالیشوئی برف ۵۹۱۱۶۳ و ۵۹۳۳۰۷

قالیشوئی طهران روحانی
با ۲۰ سال سابقه درخشان ۵۳۴۰۷۷

شرکت فورهاش
نظافت کلی ساختمان و خشکشوئی مبل موکت فرش و پرده ۷۵۶۵۵۸

قالیشوئی و رفوگری شمسائی ۳۹۳۴۶۴

بدون ادعا
ناتالی اکسپرس خشکشوئی موکت مبل فرش پرده‌و نظافت کلی ساختمان ۸۳۳۲۳۲ و ۸۳۷۹۰۳

کلین سرویس پاکزا
خشکشوئی فرش مبل، موکت وکلیه کفپوش ها با اخرین تکنیک تمیز تر و ارزانتر تلفن ۸۵۳۹۹۵

کلین سرویس آمریکا
خشکشوئی موکت مبلمان فرش تشک اتومبیل درمحل نظافت کلی ساختمان
۸۵۷۷۸۷-۸۴۲۱۱۱

قالیشوئی وطن
با ۲۰ سال سابقه درخشان آماده شستن فرش با دستگاه های اتوماتیک تلفن:
۵۵۱۶۷۰

قالیشوئی بیوك
بسرپرستی داریوش
رفوگری و رنگ برداری پذیرفته می شود تلفن ۵۵۱۳۶۰ و ۹۷۷۱۱۸

کارخانه قالیشوئی زمرد ۹۲۱۷۷۴

قالیشوئی رفوگری نعمت ۳۱۰۳۷۵

قالیشوئی ابر
قالی شما را با اصول مذهبی شستشو و گرمیدهد
تلفن ۵۵۴۳۱۵
۵۵۰۸۴۸

تعویض رویه مبل فوری تلفن ۶۶۲۸۹۷

قالیشوئی اخوان
تلفن ۵۹۵۳۹

ایران سویت ۶۲۱۴۱۰
باپیشرفته‌ترین تکنیک خشکشوئی موکت، مبلمان، فرش، پرده و داخل اتومبیل واکس پولیش پارکت کفپوش موزائیک ۶۲۱۴۹۷

تعمیر و سرویس شوفاژ

نصب، سرویس و نگهداری سالیانه شوفاژ ۷۹۳۸۹۷

سولار شوفاژ
نصب - سرویس - تعمیرات نگهداری
۸۴۹۶۱۰
۸۳۰۵۸۱

توجه
بایک تلفن نفت سفید و گاز شما را در ۲۴ ساعت بدون تعطیل در اسرع وقت میرسانیم تلفن ۸۵۱۲۰۰

سرویس شوفاژ فوری
۷۶۰۶۲۷

تهویه مطبوع
سرویس و نگهداری فوری شوفاژ آبرسانی شرکت ساموین ۸۳۹۸۶۰
آ-۱۱۲۱

نصب سرویس و نگهداری فوری- شوفاژ- دینوژ ۶۲۵۵۶۸
آ-۱۹۰۹

سرویس و نصب و تعمیر شوفاژ حومه شمیرانات
۲۶۲۶۹۸

سرویس و نگهداری شوفاژ ۶۵۹۱۴۹

تعمیر و نصب شوفاژ با گارانتی سالیانه
تلفن ۷۶۱۶۰۱

تهیه و نصب شوفاژ لوله‌کشی سرد و گرم ۸۵۸۷۲۲

سرویس، تعمیر و نصب شوفاژ در اسرع وقت ۹۵۲۶۴۹

شرکت ایران تاسو سرویس نصب شوفاژ تهویه نقد و اقساط فوری
۷۵۴۴۵۰ و ۷۵۱۶۵۱

نصب سرویس و نگهداری شوفاژ تلفن ۳۰۵۴۱۶
۱-۱۰ آ-۱۸۳۹

نصب و نگهداری فوری شوفاژ، تهویه، برق، ۸۹۴۱۵۱ و ۸۹۱۷۴۸

سرویس و نگهداری شوفاژ ۲۴ ساعته
شرکت سوپر هیت
۷۳۵۶۰۶

نصب شوفاژ و تهویه مطبوع و آب رسانی شرکت مکرول ۸۲۲۷۸۸

شرکت مهندسی و تاسیساتی ایران دارسل
نصب و سرویس و نگهداری شوفاژ و تهویه مطبوع و لوازم شوفاژ ۶۸۲۳۶۴

سرویس شوفاژ و نگهداری ۷۵۵۶۱۴

سرویس و تعمیر شوفاژ ۶۸۲۷۱۹

شرکت ایران‌مائوهیت
لوله‌کشی گاز
باتائید شرکت ملی گاز
شوفاژ، تهویه، سریع ارزان
۸۹۰۱۵۸
۸۹۷۱۹۵

شوفاژ، برق، گاز
نصب موتورخانه سرویس نگهداری
شرکت مهندسی تکنوسام تلفن ۹۷۹۹۳۷
۱-۲۰ آ-۱۸۳۷

بخاری و آبگرمکن

سرویس آبگرمکن بخاری ۳۱۰۸۵۳

سرویس بخاری و ابگرمکن ۶۴۷۷۹۹

سرویس بخاری و آبگرمکن فوری ۷۶۶۷۳۳

موسسه فنی ۱۱۲
سرویس فوری بخاری و آبگرمکن و دوده‌گیری ۹۶۴۱۹۱

تعمیر انواع سردخانه یخسازی و یخچال های مغازه تلفن های ۷۳۹۲۸۵ و ۷۳۰۰۶۷

تعمیر همه نوع یخچال و لباسشوئی ابراهیم تلفن ۲۴۲۳۶۶
۱-۱۰ ا-۱۶۲۹

سرویس، تعمیر و نصب انواع
آبگرمکن و بخاری
اجاق گاز ۶۸۳۸۲۹
ا-۱۸۲۶

لوله‌کشی گاز

لوله کشی گاز طبق استاندارد و تائید شرکت ملی گاز شرکت رفیکان ۲۲۹۸۵۶

لوله‌کشی گاز
باتائید شرکت ملی گاز ایران
شرکت پدیك
تلفن ۸۳۵۸۵۶
ا-۱۸۱۶

شرکت مهندسی - گس‌پایپ
لوله‌کشی گاز منازل و ادارات تلفن ۶۵۵۶۴۶- ۶۵۱۶۲۹

لوله‌کشی گاز
شرکت ایران باخار
باتائید شرکت ملی گاز
تلفن ۸۴۸۴۲۱
ا-۱۸۹۲

لوله‌بازکنی

لوله‌بازکنی ۲۶۳۵۴۶

نشت‌یابی رامتین
تشخیص ترکیدگی با دستگاه الکترونیک و ترمیم بلافاصله تلفن ۶۳۷۱۲۳

تشخیص ترکیدگی لوله ۳۰۴۶۹۱

لوله بازکنی وتشخیص ۳۱۰۸۵۳

لوله‌بازکنی ترکیدگی و نشت‌یابی حومه شمیرانات
۲۶۲۶۹۸
آ-۱۵۰۳

کارگاه فنی اشرفی
محل ترکیدگی لوله اب با دستگاه الکترونیک تلفن ۹۲۷۰۲۶

لوله‌بازکنی فوری
تلفن ۷۶۱۶۰۱

لوله‌بازکنی فوری ۳۴۴۶۲۷

لوله‌بازکنی فوری ۷۶۰۶۲۷

لوله بازکنی شبانه روزی فوری
۷۹۳۷۹۳
۱-۱۰ آ-۱۷۱۰

لوله‌بازکنی و تخلیه چاه ۳۶۰۶۹۶ و ۳۶۰۲۰۹
آ-۱۷۱۲

لوله‌بازکنی شبانه‌روزی فوری ۶۳۶۳۷۹
تشخیص ترکیدگی لوله و لوله بازکنی شبانه روزی فوری
۳۶۲۶۰۹
آ-۱۸۴۰

لوله بازکنی فوری ۶۶۸۱۵۹

تشخیص ترکیدگی
لوله با دستگاه الکترونیکی و لوله بازکنی و لوله‌کشی تلفن ۶۵۹۰۴۷ و ۹۲۰۱۷۵

فوری-فوری
تشخیص ترکیدگی لوله و بازکردن فاضلاب
۲۲۹۵۳۷

تشخیص ترکیدگی لوله
بادستگاه الکترونیکی
ولوله بازکنی فوری
تلفن ۹۲۶۱۵۶

لوله بازکنی قصر تمام نقاط
یکساعته بدون تعطیل
۷۳۰۲۱۱
۱-۱۰ ا-۱۵۹۴

لوله‌بازکنی فوری ۹۲۴۶۳۴

لوله بازکنی و ترکیدگی لوله
تلفن ۸۵۳۸۹۴
۱-۱۲ آ-۱۶۸۲

لوله‌بازکنی
تلفن ۷۹۱۵۸۰

تشخیص ترکیدگی و لوله‌بازکنی
۶۴۷۵۳۰

خدمات شهری پارس
تشخیص ترکیدگی لوله بادستگاه الکترونیکی، لوله‌بازکنی فوری
۸۵۱۶۲۹

لوله بازکنی و تشخیص ۳۴۱۶۳۸

لوله‌بازکنی
تعمیرات لوله‌کشی ساختمان تلفن ۲۷۷۹۹۳

تخلیه‌چاه

لوله‌بازکنی **۵ تومان**
۵۳۴۴۲۲ - ۵۶۲۹۰۴ و ۵۳۷۸۱۷ - ۵۳۸۳۲۷

تخلیه چاه فوری ۹۳۰۴۷۲

تخلیه‌چاه ۲۷۳۰۳۱

تخلیه چاه فوری ۳۱۰۸۵۳

تخلیه چاه باقیمت مناسب
۵۳۷۸۸۵

تخلیه چاه و لوله‌بازکنی فوری ۷۶۶۷۳۳

تشخیص ترکیدگی لوله ۳۰۵۴۱۶

تخلیه‌چاه
۹۲۰۱۷۵ و ۶۵۹۰۴۷

ارزانترین تخلیه تراش چاه و لوله بازکنی تلفن ۶۴۸۵۵۲
۱-۱

تخلیه چاه و انبار فوری
۲۲۷۱۴۴
آ-۱۳۳۳ ۱-۲۰

تخلیه چاه لوله‌بازکنی
بنائی جزئی
۶۴۵۵۴۲
۱-۲۵ ا-۱۵۲۲

تخلیه چاه فوری ۳۴۴۶۲۷

تخلیه چاه متری ۱۵۰ ریال تلفن ۵۲۱۶۷۶ - ۶۴۳۰۲۷ مهتاب

تخلیه چاه فوری
۳۵۴۵۴۴

تخلیه چاه متری ۳۰ تومان تهران و شهرستان ۹۶۹۵۱۳ توکلی
۱-۱۲ ا-۱۳۶۹

تخلیه چاه فوری ۹۲۴۶۳۴

تخلیه چاه فوری ۹۳۳۹۸۱

حفر تخلیه چاه لوله بازکنی بنائی ۳۰۴۶۹۱

تخلیه چاه ۶۶۸۱۵۹

تخلیه‌چاه
وسپتیك ولوله‌بازکنی
۸۳۸۴۴۷

تخلیه چاه ولوله‌بازکنی
۹۲۱۳۶۱
۱-۲۰ آ-۱۸۱۶

تشخیص ترکیدگی لوله ولوله بازکنی شبانه روزی فوری
۳۶۰۴۳۹
۱-۲۰ ا-۱۸۲۵

تخلیه چاه کامل منازل ۴۰۰ تومان ۳۴۱۶۳۸

تشخیص ترکیدگی‌لوله و لوله بازکنی شبانه روزی فوری
۳۶۰۹۰۵

شرکت‌فنی آبشار تخلیه و حفر چاه با پمپ های مخصوص لجن‌کش ۶۸۷۹۲۸

تخلیه چاه و ابیاری ۲۶۳۵۴۶

آگهیهای متفرقه

سالن پذیرائی قزل آلا
دارای امکانات برای جشنها و عروسیها
تلفن: ۸۹۰۶۷۵

مشاور حقوقی
و وکیل شما در کلیه امور ۵ر۴ الی ۵ر۷ بعداز ظهر تلفن ۶۶۶۵۷۴

ترخیص وخدمات گمرکی شرکت سان‌چا تلفن ۸۵۷۴۲۹

مولد برق های سیار کرایه
تلفنهای: ۳۵۵۵۶۴
۳۵۵۵۶۵ نورهاشمی

دارالترجمه حسن‌پور
کلیه امور ترجمه و اوراق رسمی و غیر رسمی شما را در اسرع وقت انجام می دهد شاه چهارراه امیر اکرم تلفن
۶۶۶۱۹۳

بازرگانی توکلی
هرنوع نوار ۶۰ دقیقه‌ای شیشه‌ای اعلاجهت ضبط و تکثیر
۵۰ ریال
رادیو جاوید، میدان سپه تلفن ۳۱۴۸۶۰

تعمیر لوازم برقی خانگی و سیمکشی تلفن ۶۶۸۴۹۸
۱-۲۶ آ-۱۸۳۳

پیمانکار غذا
برای هرگونه مؤسسات
۳۶۶۵۴۸-۹

ترجمه رسمی و عادی و اخذ پذیرش
روزولت مقابل سینما دیاموند دارالترجمه پروند
۱-۵ آ-۱۶۳۵

گمشده

مژدگانی
کیف‌دستی مشکی حاوی مدارک تحصیلی بین فرودگاه مهرآباد و اسکندری شمالی چهار راه خوارزمشاه جمعه شب ۱۶ر۱۰ر۳۶ مفقود شده مژدگانی خوب برای یابنده ۹۲۲۷۵۸ چادرشبچی
آ-۱۶۴۵

گمشده
بی‌ام‌و ۲۰۰۲ شماره ۸۲۲۷۵ تهران ص آلبالوئی مفقود یابنده بتلفن های ۲-۸۵۲۴۶۱ اطلاع داده مژدگانی دریافت نمایند.
آ-۱۶۵۵

آپارتمان فروشی

اپارتمان فروشی محل کار ۹۳۳۹۷۶

کاخ جوانان مقابل باشگاه نفت فروش آپارتمانهای ۲ و ۳ اطاق خوابه ۶۰ درصد نقد و بقیه بمدت ۵ سال ۲۳۸۷۸۴ و ۸۴۵۵۴۴
آ-۱۶۰۴

گیشا
۴ اطاق با سرویس شوفاژ پارکینگ تزئینات ۱۱۰ متر بنا به قیمت روز تلفن ۶۶۴۶۱۹ و ۶۳۶۷۲۱
ا-۱۲۷۸

آپارتمان فروشی
شخصی ساز ۲ و ۳ و ۴ اطاق خوابه در خیابانهای گاندی وزراء بخارست جردن با تجهیزات کامل از ۵۰۰ تا ۱۵۰۰۰۰۰ تومان ۶۲۲۹۵۴ و ۶۲۳۵۱۱ و ۶۲۵۲۰۱ و ۶۲۴۶۱۳
آ-۱۷۳۲

یوسف آباد و امیرآباد
آپارتمان های لوکس و ارزان فروشی ۶۲۲۳۸۰ و ۶۲۲۱۸۲

خیابان‌شمیران خیابان دانشگاه پلیس کوچه زهره ساختمان ۳طبقه ۵اطاق شخصی سازیکجا یاجداگانه بفروش میرسد تلفن ۸۳۳۰۲
ا-۱۳۱۳

عباس اباد
یکدستگاه آپارتمان بمساحت ۲۰۰متر فروشی یا اجاره تلفن ۸۵۳۸۰۷
آ-۱۵۳۷ ۱-۳

درشمال شهر
آپارتمان ۱ و ۲ و ۳ اطاق‌خوابه آماده فروش ۸۵۲۸۸۱
آ-۱۶۴۰

یوسف اباد طبقه اول (روی پارکینگ) یک آپارتمان ۳ طبقه تک واحدی دارای ۲ اطاق خواب پارکینگ شوفاژ و سرویس کامل بفروش میرسد تلفن ۶۲۳۱۸۲
۱-۳ آ-۱۶۷۳

فروش آپارتمان
در شمال شهر باتمام تجهیزات نقد و اقساط بدون بهره یا معاوضه با خانه کلنگی و زمین ساختمانی در شمال شهر دفتر جمشید تلفنهای ۹۳۳۹۷۶ و ۹۲۸۰۸۲
آ-۱۶۵۸

عباس‌اباد مهناز
۸ دستگاه اپارتمان ۲ اطاق خوابه ۱۱۵ متر بنا مفید با سرویس کامل و پارکینگ فروشی ۸۵۶۷۸۷

یکدستگاه آپارتمان ۶ طبقه تك واحدی که ۴ واحدآن فروخته شده‌هر دستگاه حدود ۲۰۰متر زیربنا سه اطاق خوابه سوپر لوکس در سطح بهترین و مجهزترین آپارتمان های کشورهای پیشرفته دنیا که مالك در آن ساکن است با تحقیق قبلی به خانواده های محترم فروخته می شود بدون واسطه و مقطوع یك میلیون و یکصد و پنجاه هزار تومان خیابان پهلوی دو کوچه زیر خیابان تخت طاوس کوچه نوروزی قطعه چهارم شمالی از پهلوی تلفن ۸۹۰۷۲۲

آپارتمان های فروشی ۲ و ۳ و ۴ اطاق خوابه در یوسف‌آباد و امیرآباد تلفن ۶۳۳۱۲۳

در داودیه فروشی ۴ اطاق خواب طبقه اول با پارکینگ و شوفاژ مساحت بنا ۱۳۰ متر قیمت ۶۲۰ هزار تومان ۸۵۳۷۳۶
آ-۱۸۹۹ ۱-۴

تخت‌جمشید پهلوی
۳ آپارتمان لوکس شخصی‌ساز ۶ اطاقه شوفاژ کولر آسانسور فروشی یااجاره ۶۴۴۲۱۲
آ-۱۷۲۳

۲ اطاق خوابه
فقط یکدستگاه آپارتمان لوکس از یك ساختمان ۴طبقه جنوبی اسکلت فلزی کاملا نوساز با زیربنای مفید حدود ۱۱۰ متر مربع بانضمام یك انباری اختصاصی موکت شده درطبقه‌زیرپارکینك به مساحت حدود ۱۷متر مربع قابل استفاده‌برای سکونت خدمتکار که در منطقه کاملاآرام ومشجر احداث شده و دارای یك حیاط بزرك اشتراکی می‌باشد باقی مانده. سالن‌وهال پارکت شده، اطاق های خواب باکمد و موکت ممتاز خارجی، مجهز به آسانسور، شوفاژ، فیش گاز، فیش تلفن دو ساله قیمت‌قبلی ۸۷۰ قیمت فعلی ۶۴۰ هزارتومان بدون واسطه. نشانی میرداماد - خیابان نفت - کوی یازدهم پلاك ۱۷۴

امیریه چهارراه ملک، کوچه دکتر عنایت پلاک ۸ آپارتمان مجلل شخصی ساز دو اطاق خوابه با دو سالن و سایر وسایل طبقه دوم ۴۰۰ هزار تومان تلفن ۲۷۳۴۳۷

آپارتمان بمساحت ۱۲۰ متر مربع با سرویس کامل پارکینك اختصاصی در خیابان خواجه‌عبداله انصاری مقابل کوچه هفتم بفروش میرسد ۸۴۱۵۵۸

آپارتمانهای لوکس فروشی
مجهز به فن‌کوئل و آسانسور اول نادرشاه دو اطاق خواب سالن ناهارخوری و آشپزخانه سرویس ایرانی و فرنگی تلفن ۸۹۰۷۹۳ و شبها ۲۲۵۸۹۴

اکازیون
۳ اطاق خوابه در بهترین نقطه سیدخندان به فروش می‌رسد ۲ ببعد ۸۴۸۶۹۴

میدان آرژانتین
آپارتمانی بسیار خوش طرح و خوش‌ساخت مجهز ۳ خوابه و حدود ۲۰ متر فروشی تلفن ۶۲۸۲۳۴
۱-۳ ا-۱۷۲۷

آپارتمان و مغازه‌فروشی ساختمانی دارای ۱۷۰ اطاق با مغازه‌وآپارتمان های ۲ و ۳ اطاق خوابه‌با سالن ناهار خوری وهال دارای فن‌کوئل کامل خیابان آریامهر میدان رستاخیز خیابان طاق‌ستان شماره ۲۲ ساختمان طاق بستان یکجا یا جداگانه‌بفروش میرسد تلفن دفترفروش ۶۵۵۸۵۶

آپارتمان
۳ و ۴ و ۵ اطاقه باقیمت مناسب نقد و اقساط تلف ۷۹۴۶۵۴

آپارتمان‌از ۳۰۰ هزار تومان بالا از چهار راه قصر تا شمیرانات تلفن ۲۲۸۹۷۱ تفکری

فروش آپارتمان و ویلا ۲۸۴۳۸۰
۱-۱۰ ا-۱۳۶۹

در کوروش‌کبیر هم کف با حیاط ۲ و ۳ بقیمت مناسب با تلفن برای شرکت یاسکونت ۸۴۹۴۰۴

آپارتمان درتهرانپارس
دو اطاق خوابه با ۲۰۰ هزار تومان وام‌بدون بهره ۴۰ ماهه تلفن ۳۴۲۹۱۳ و ۳۴۱۱۷۶

در فرح شمالی
آپارتمانهای ۲ اطاق خوابه ۱۰۵ متر و ۱۲۰ متر بفروش میرسد ۸۴۷۹۸۲
ا-۱۲۹۱ ۱-۱۰

معاوضه با آپارتمان
قطعاتی زمین باسند مالکیت با آب و برق درمنطقه ییلاقی حومه‌کرج و ملارد با آپارتمان درتهران معاوضه می شود ۳۱۱۸۳۶
۱-۲ ا-۱۸۰۷

آپارتمان پهلوی جردن
۲ و ۳ اطاق خوابه ۲۵۰ و ۱۲۰ متر زیربنای مفید با سرویس کامل باقیمت مناسب بفروش می رسد ۲۲۲۴۷۹ و ۲۲۲۴۸۰
ا-۱۸۷۵

اکازیون
آپارتمان لوکس بتون آرمه مجهز به فن‌کوئل دو اطاق‌خوابه ۶۹۵هزار تومان و یك اطاق خوابه ۵۹۵ هزار تومان‌درونك فوری به فروش میرسد تلفن ۸۵۲۴۸۱ - ۸۴۵۸۳۹

اپاتمان تهران‌پارس
نقد و اقساط ۷۸۱۹۱۸

خیابان قدیم شمیران جنب پارك کورش آپارتمان های ۲ و ۳ اطاق‌خوابه بفروش می رسد تلفن ۲۳۸۷۸۴
آ-۱۸۷۱

آپارتمان های لوکس فروشی درجردن نقداویا نصف‌وبقیه ۱۰ساله‌با بهره‌بانکی

در بهترین نقطه جردن اپارتمان های ۳ اطاق خوابه با سالن نهار - خوری گچ‌بری شده با فن‌کوئل آسانسور و تمامی سرویس‌ها فرنگی با فیش تلفن‌و پارکینك اختصاصی آنتن‌مرکزی و اطاق مستخدم با سرویس جهت‌ساختمان موسسه خانه سازی‌پیام تلفن ۸۲۹۶۷۷ و ۸۳۹۵۷۷

آپارتمان های فروشی
درونك
دو اطاق خوابه سالن ناهار خوری مجهزبه آسانسور فن کوئل انباری پارکینك احضار سرایدار سیستم صوتی و انتن تلویزیونی‌کف پارکت‌و موکت با استخر مشترك ۷۵۰ هزار تومان فروشی ۸۵۳۷۳۶ و ۸۴۷۹۸۲
ا-۱۸۲۱

در داودیه
آپارتمان ۱ اطاق خوابه ۶۰ متر باسرویس ۳۰۰ هزار تومان و ۲ اطاق خوابه با سرویس ۸۰ متر ۴۰۰ هزار تومان ۸۴۷۹۸۲ و ۸۵۳۷۳۶
۱-۱۰ ا-۱۸۳۵

آپارتمان های فروشی
در جردن گاندی ۴ و ۳ اطاق خوابه با سرویس کامل پارکینگ و انبار آماده تحویل ۲۲۲۴۷۹ و ۲۲۲۴۸۰

فروش آپارتمان
خیابان پهلوی میدان ولیعهد خیابان شقاقی پلاك ۱۱ چهار دستگاه باقیمانده از ۱۲ دستگاه اپارتمان دو اطاق خوابه با موکت سالن پذیرائی هال با پارکت سرویس کامل پارکینگ انباری استخرفنکوئیل اسانسور فیش تلفن در یک بلوک ۸ طبقه اسکلت فلزی با فونداسیون سراسری بتون‌آرمه ضد زلزله بقیمت اکازیون تلفن ۶۶۸۳۸۳
آ-۱۸۰۳

در فرح جنوبی
آپارتمان فروشی مساحت ۱۶۰ متر ودارای ۳ اطاق خواب سالن ناهار خوری شوفاژ پارکینگ فروشی ۸۵۳۷۳۶ و ۸۴۷۹۸۲
آ-۱۸۳۶

اپارتمان فروشی شمال شهر ۹۲۸۰۸۲

شهرک اکباتان فاز دوم ۲ اطاق خوابه تلفن ۲۶۱۲۹۳
آ-۱۹۳۰

خانه‌فروشی

ساختمان مستقل شخصی ساز بسیار محکم و مدرن بر مرکز تجارتی و سکونتی میدان‌هفت حوض نارمک دارای دو اپارتمان بزرگ ۵ اطاقی جمعا بمساحت ۲۸۲ متر مربع که‌هر یک سند مالکیت جداگانه دارد ودارای تراس ۴۰ متری و پشت بام وسیع نیز میباشد با تلفن منصوبه و موکت اعلا مقطوع بمبلغ یک میلیون و ۳۱۰ هزار تومان بفروش می رسد تلفن های ۷۳۴۶۹۷ و ۷۹۱۵۵۴
آ-۱۵۶۷

یک‌باب منزل و سه باب مغازه تخلیه شده به مساحت‌تقریبی ۱۷۰متر با چهار رشته برق‌و تلفن و آب دایر واقع‌در بوذرجمهری غربی نکبه دباغ‌خانه زیر بازارچه پلاك های ۳۷ و۳۹ و۴۱ و ۴۳ شهرداری بفروش میرسد طالبین به تلفن ۶۴۷۸۶۷ تماس حاصل فرمایند.

خانه‌ای شخصی ساز بمساحت ۲۳۰ متر دو طبقه باب و برق و تلفن بسیار محکم در خیابان فروردین بفروش می رسد تلفن ۶۶۷۰۵۵
آ-۱۵۷۳

خانه‌ای ویلائی در ۴۵ متری سید خندان مساحت ۲۴۰ متر زیر بنا ۱۴۰ متر دارای ۲ اطاق خواب‌سالن و پذیرائی و هال بزرگ انباری سرویس کامل به‌قیمت‌مناسب با تلفن بفروش میرسد تلفن ۸۵۶۹۹۵
۱-۲ ا-۱۵۷۰

منزلی‌دو طبقه مستغلاتی دو بر ماشین‌رو مساحت ۲۱۰ متربنا ۳۵۰ متر نمای زیبا هر طبقه دارای دو اطاق خواب سالن ناهار خوری پذیرائی و هال سرویس کامل باکولر پرده کرکره، موکت کاغذ دیواری لوله‌کشی شوفاژ با زیر زمین اب وبرق بدون واسطه یک میلیون‌و هفتصد و پنجاه‌هزار تومان بفروش می رسد تلفن ۲۴۳۹۲۲
۱-۳ آ-۱۸۶۸

یکدستگاه خانه ویلائی ۱۵۰ متر فاز اول در شرکت و اوان جاده ساوه بعلت مسافرت واگذارمیشود بتلفن ۶۴۷۰۸۵ هاشم گل دوست مراجعه فرمائید.
ا-۱۵۹۲

اگرتابحال منزل دلخواه خود را نیافته‌اید برای خرید با ما تماس بگیرید ۷۵۰۵۷۰
ا-۱۶۴۹

عباس آباد
مستغلات دوطبقه هر طبقه دو اطاق خواب وهال بزرگ و تلفن وکولر زیر زمین بزرگ بفروش میرسد تلفن ۸۴۵۰۵۱
آ-۱۹۰۳ ۱-۳

خانه فروشی شمال شهر ۹۲۸۰۸۲

در فرح جنوبی
خانه‌ای‌بمساحت ۴۰۰ متر ۵۰۰ متر بنا در دو طبقه هر طبقه ۴ اطاق خواب مستغلاتی تلفن شوفاژ فروشی ۸۴۷۹۸۲
آ-۱۸۷۰

خانه ارزان
خانه دو طبقه با ۴ اطاق هال وحمام اب و برق و تلفن و شخصی ساز مدرن و نوساز به مساحت ۸۰ متر خیابان دامپزشگی از ساعت ۶ تابعد ازظهر تلفن ۹۵۴۷۴۸
آ-۱۸۷۴

آپارتمان فروشی واقع دراول کاخ شمالی
مشرف به بولوار ۳۶۰ متر زیربنا ۱۸۰ متر تراس چهار اطاق‌خواب ۳ حمام و ۳ سالن بزرك با تهویه مطبوع پارکت تلفن پرده کرکره و پرده و دوانبار و ۲ آسانسور تلفن ۶۵۴۱۹۱-۶۵۰۰۵۳

شرکت ساختمانی درجه‌بندی شده محلی در استان مرکز و دو استان مجاور و شرکت ملی نفت ایران با دفتر مبله شده درتهران بفروش‌می رسد تلفن ۶۶۸۲۴۰

یك شرکت خارجی بساختمانی برای سیستم اداری خود با مشخصات مشروحه ودرمحدوده زیردرتهران احتیاج دارد:
۱- در حدود ۶۰۰ متر مربع زیربنا (فضای قابل استفاده برای دفاتر) بغیر از راهروها و غیره داشته باشد
۲- در حوالی میدان آرژانتین و یا میدان ونك و یا عباس‌آباد باشد.
۳- اگر تلفن‌و پارکینك‌داشته باشد تقدم‌دارد.
لطفا مراتب و شرایط را کتبا بصندوق پستی تهران شماره ۵۱ر۶۴ اعلام فرمائید.

نیازمندیهای اطلاعات

تلفنهای: ۳۱۱۲۳۰-۳۱۱۲۲۹

نیازمندیهای اطلاعات تلفنی آگهی میپذیرد

خانه‌ای‌دو طبقه ۱۶۰ مترشمالی ۵اطاق۲نبش تلفن پرده کرکره درب‌ماشین‌رو باجو ازساختمان ۳طبقه‌میدان‌ژاله خیابان تابنده ۳۵۱۲۵۵
۱ـ۲ آ ـ ۱۷۱۶

دربهترین منطقه تهرانپارس ویلائی‌بمساحت ۲۵۰متر دارای هفت اطاق شخصی ساز ۲ سرویس یک میلیون و ۲۵۰ هزارتومان بفروش می رسد ۸۴۷۹۸۲ و ۸۵۳۷۳۶
آ ـ ۱۸۹۵ ۱ ـ ۶

خانه‌ای سه‌طبقه جنوبی دارای ۷ اتاق و حیاط‌و تلفن و جواز آرایشگاه زنانه بر خیابان فرهنگ پلاك ۱۷۳ قیمت ۶۲۰ هزار تومان تلفن ۵۲۴۴۸ ساعت ۱۵ الی ۲۰

پانسیون هتل مجهز ومبله شده‌مدرن کامل با تلویزیون وتلفن‌و شوفاژروشن وحیاط بزرگ که از شمال بمخیابان سیمتری‌و از جنوب به خیابان ۱۰ متری محدود و دارای ۲۸اطاق و ۲۸ تخت خواب می باشد واقع در میدان فرح پهلوی ۴۵ متری سید خندان بمبلغ ۲ میلیون و هشتصد هزار تومان بفروش می رسد تلفن۷۳۴۶۹۷

پاریس ، شانزه‌لیزه ، گراندهتل
ملک ۲ طبقه باضافه هم کف دارای ۳۰ اطاق مجهز به وسایل‌آسایش‌و باغ، بانشانی زیر مکاتبه کنید:
BOULLIER B.P. 642
75161 PARIS
CEDEX 04
آ ـ ۱۷۰۰

ویلافروشی

نیاوران ویلای شخصی
ساخت۹۰۰مترساختمان‌مهندسی تلفن ۶۶۰۰۰۰ ـ ۶۴۰۰۰۰

در ورامین
ویلائی‌بمساحت۲۵۰ متراسکلت فلزی‌۲۴۰متر زیر بنادو سرویس ۵اطاق‌و دو زیر زمین‌فروشی ۸۴۷۹۸۲ ـ ۸۵۳۷۳۶
آ ـ ۱۸۷۱

فرمانیه منطقه آرام
۱۰۰۰ متر ساختمان و ویلائی تلفن ۶۶۰۰۰۰ ـ ۶۴۰۰۰۰
ا ـ ۱۲۱۷۷

پهلوی ـ جردن
ویلای ۸۰۰ متری یکطبقه شمالی ۶۶۰۰۰۰ ـ ۶۴۰۰۰۰
آ ـ ۱۲۱۷۶

باغ‌فروشی

قابل توجه علاقمندان سرمایه گذاری وشهرک سازان
باغ میوه بقطعات مختلف تفکیکی در ۸ کیلو متری اصفهان بر جاده آسفالته با تاسیسات(سالنهای مرغداری‌ـ دامداری) باآب و برق برای فروش یا معاوضه با آپارتمان وزمین در تهران تلفن۶۳۵۳۴۵
۱ـ ۲ ا ـ ۱۹۰۱

یک‌قطعه باغ ۳۶۰۰ متری‌غرب استادیوم آریامهر فروشی‌تلفن ۵۶۲۵۸۰ عصر ها ۹۵۶۸۳۴
۱ ـ ۱۰ آ ـ ۱۶۱۰

سرقفلی‌مغازه

عکاسی فروشی یا شراکت بقیمت مناسب ۹۳۲۴۸۰

یکباب زیر زمین بمساحت ۳۸۵ متر مربع باسند مالکیت‌جداگانه در خیابان پالیزی بفروش می رسدتلفن ۲۷۶۲۲۳ از ۱۲ الی ۱۶
۱ ـ ۲ آ ـ ۱۶۰۰

۳زیر زمین بزرگ مناسب برای انبار یامحل کار واگذار می شود تلفن ۸۲۴۰۸۶
ا ـ ۱۶۵۶

یکباب مغازه نرسیده بمیدان کندی ۲۰ متری خوارزمشاه با جوازشوفاژ و تهویه و تلفن بفروش می رسد تلفن۳۴۵۵۷۷
ا ـ ۱۳۱۲

دو باب مغازه در فرح شمالی بفروش میرسد ۳۴۸۱۲۳
۱ـ۲ آ ـ ۱۵۳۳

یکباب مغازه سه دهنه واقع‌در سه راه ورامین جنب بانک صادرات باجواز و لوازم‌یدکی نوفروشی اتومبیل آب وبرق تلفن ۵۹۰۳۹۱
ا ـ ۱۵۳۴

یکباب مغازه در خیابان‌بوستان ۱ گلستان ۳ پلاک ۱۵باشرایط مناسب فروشی ۹۴۲۸۶۷نبی
۱ ـ ۴ ا ـ ۱۵۹۳

مؤسسه‌آموزشی با کلیه وسائل واگذار می‌گردد تلفن ۸۴۳۵۴۸

در آذرشهر تبریز
کارخانه حلب سازی بهداشتی ۱۲۵۰۰۰۰تومان‌تهران۳۳۹۱۶۶ تبریز۵۰۴۴۲
ا ـ ۱۲۶۲

مهد کودك دائر با ساختمان بفروش می‌ـ رسد ۹۳۲۴۸۰

سالن آرایش زنانه در امیریه‌فروشی ۵۶۵۳۵۱

یکباب مغازه با جواز خرازی واقع در سه راه اذری ۲۰ متری ولیعهد ۱۲ متری ششم بهمن پلاک ۵۸ بفروش می رسد داوطلبان بفروشگاه لاله درهمان خیابان مراجعه‌فرمایند
ا ـ ۱۸۹۸

برای کار تولیدی‌و دفتر
۵۰ دستگاه آپارتمان باتهویه متبوع و آسانسور آماده به کار در خیابان نادری و اگذار میشود با تلفن های ۳۹۳۷۲۳ و۳۹۳۹۴۴ و ۳۰۴۲۲۷ تماس حاصل فرمائید.
۱ ـ ۶ آ ـ ۱۷۱۸

زمین‌فروشی

زمین صنعتی فروشی ۹۳۶۷۵۳

فروشزمین ساختمانی۹۲۸۰۸۲
۱ ـ ۱۳ آ ـ ۱۶۲۲

زمین مهرشهر و شهرك غرب فروشی ۸۳۱۴۰۲ ۸۲۴۰۱۰

زمین
چندقطعه زمین در منطقه‌ییلاقی کرج با اب و برق مناسب جهت سکونت با شرایط سهل نقدواقساطبدون بهره بفروش میرسد ۳۱۲۷۳۹
۱ـ ۲ آ ـ ۱۵۸۹

معاوضه در نیاوران
زمین دو نبش ۱۶۰۰ متر با ساختمان یا آپارتمان معاوضه یابفروش میرسد تلفن۸۴۵۰۵۱
آ ـ ۱۹۰۲

یکقطعه زمین شمالی ۶۷۶ متر مربع سلطنت آبادبهارستان هفتم‌تلفن ۶۲۰۳۵۴

زمین شرق میدان خراسان قطعات۱۰۰متر ببالا متری ۳۰۰ و ۴۰۰ و ۵۰۰ تومان فروشی تلفن ۳۶۰۲۲۰

زمین جهت مرغداری ۲۲۵۰۰ متر بر جاده ۴۵ متری اسفالته فروشی تلفن ۵۶۲۵۸۰ عصر ها۹۵۶۸۳۴
ا ـ ۱۳۲۰ ۱ ـ ۱۰

۵۲۵ متر زمین بر ۱۵ متری شمس‌آباد بقیمت مناسب‌فروشی تلفن ۲۶۵۱۹۶
آ ـ ۱۶۶۸

اجاره‌آپارتمان

اجاره‌هر نوع ویلاآپارتمان ومحل‌کار تلفن ۹۳۶۱۸۱

آپارتمان جهت سکونت ودفتر کارموجود است ۸۵۸۹۰۲
آ ـ ۱۳۷۰

آپارتمان اجاره محل کار ۹۳۳۹۷۶
۱ ـ ۱۰ ا ـ ۱۶۳۴

موجود برای اجاره
همه‌نوع‌آپارتمان‌مسکونی ومحل کارباجاره‌مناسب ۸۴۲۲۶۰ و ۸۵۴۵۸۶

اپارتمانی‌واقع در قیطریه‌دارای ۲اطاق‌خواب، شوفاژ روشن تلفن ، پارکینگ، انبار برای اجاره از ساعت ۸ بعد ازظهر بتلفن ۹۷۱۲۱۲
ا ـ ۱۷۲۰

اپارتمان‌دو اتاق خوابه‌شمالی در ماشین‌رو جداگانه .هال و سرویس . تلفن مشترک چهار راه تخت طاووس روزولت. مقابل پمپ بنزین کوی‌دانشنامه شماره ۴۳ تلفن ۸۲۴۸۵۶
۱ـ ۲ ا ـ ۱۵۸۲

سیدخندان
یکدستگاه آپارتمان ۲ اطاق خوابه ۴۱۰۰ تومان آماده اجاره است ۲۳۷۴۷۵
آ ـ ۱۹۰۶

حیاط در بست فرح جنوبی
۴اطاق ۲ زیر زمین با تلفن برای محل کار ۷۰۰۰ تومان اجاره و ۳۰۰۰۰ تومان‌و دیعه ۸۵۳۷۳۶

آپارتمانهای ۲ و۳ و ۴ و۵ اطاق خوابه برای اجاره
تهیه مسکن گلدهاوس
تلفن ۶۵۰۴۱۳ و ۶۵۲۶۳۲

اپارتمان‌نوساز ۳ اطاق خوابه در یوسف اباد بالا با شوفاژ وکولر۵هزارتومان ۲۹۲۸۲۷ از ۱۱ تا۲

قلهک دولت ۳ اطاق خوابه شوفاژ تلفن مستقل ۶ هزار تومان ۶۸۱۲۷۷
آ ـ ۱۷۱۲

۴۸ ساعته اپارتمان شما را اجاره‌میدهیم ارژنگ ۶۸۱۲۷۷
۱ ـ ۴ ا ـ ۱۷۱۳

مناسب شرکتهای بزرك‌و کلینیك برخیابان میرداماد
۲۰۰۰متر بنا در ۴ طبقه‌دارای ۱۱آپارتمان ۴۸ اطاق بایکزیر زمین بزرگ و پارکینگ با ۴ تلفن و شوفاژ اجاره دادهمی شود ۸۴۷۹۸۲ و ۸۵۳۷۳۶
ا ـ ۱۸۶۹

رهن سه‌راه ضرابخانه
۳ اطاق طبقه اول‌باشوفاژ و حیاط باسرویس رهن دادهمی شود تلفن ۸۴۵۰۵۱
ا ـ ۱۹۰۶

اپارتمان همکف چهار خوابه درمحیطارام پارک وی مشرف به باغ بزرگ به اجاره یا با ودیعه ۶۳۹۷۱۶
۱ ـ ۲ آ ـ ۱۳۱۶

هرنوع آپارتمان ویلا
ومحل کار اجاره داده میشود تلفن ۹۳۶۷۵۳
۱ ـ ۱۲ ا ـ ۱۷۲۳

اجاره بر فرح پهلوی
آپارتمان ۲ اطاقه برای محل کار با تلفن مستقل و شوفاژ ۵۰۰۰ تومان اجاره ۸۵۳۷۳۶ و ۸۴۷۹۸۲
آ ـ ۱۸۹۲

اکازیون‌ـ انبار
سالن ۸۰۰ متری باآب و برق واقع در جاده تهران و علیشاه عیوض برای هر کاری اجاره ۹۳۰۳۱۸
۱ ـ ۳ آ ـ ۱۶۱۱

روزولت‌پائین‌تر از تخت‌طاوس برخیابان ۲۰ متری اپارتمان ۳اطاقه باتلفن برای محل‌کار ۴۵۰۰ تومان اجاره ۸۴۷۹۸۲
۱ـ ۳ ا ـ ۱۸۹۴

پهلوی بالا ساختمان دو طبقه ۱۱ اطاق مجهز به تمام وسائل با ۲تلفن یا طبقه دوم مجزا ۶۸۰۴۶۷
۱ـ ۳ آ ـ ۱۶۳۴

اجاره در یوسف‌آباد
یکدستگاه آپارتمان ۳ اطاق خوابه‌مجهزبه‌وسایل تاسیساتی درخیابان محمد رضاشاه‌خیابان ۲۹ اولین چهار راه پلاک۳۱ طبقه چهارم تلفن ۹۳۴۶۲۰
۱ـ ۲ ا ـ ۱۷۰۵

درمعروفترین ساختمان تجارتی ایران
ساختمان آلومینیوم
تعدادی‌دفاتر تجارتی باموقعیت بسیارعالی و انبار برای اجاره آماده می باشد تلفن۶۶۴۴۸۰

خیابان وزراء
ده اتاق بزرگ در دو طبقه باشوفاژ ـ کولر و پارکینگ یکجا و یاجداگانه اجاره داده میشود . خیابان وزراء ـ خیابان چهارم ساختمان دکتر بنلوی

فلکه سوم تهرانپارس آپارتمان لوکس ۳ اطاقه بزرك ۲۰۰ متر اجاره داده میشود. ۸۴۵۶۶۴

طبقه دوم از ساختمان‌دو طبقه ۲ اطاق خوابه در سلطنت‌آباد رهن واجاره تلفن ۲۳۸۳۵۰

یکدستگاه اپارتمان جهت دفتر کار ۴ اطاق مجزا تجهیزات کامل سیستم تلفن داخلی با شرایط مناسب خیابان فرح جنوبی‌نبش تخت طاوس لطفا باتلفن ۸۵۰۹۶۹ تماس‌بگیرید
۱ـ ۶ آ ـ ۱۹۳۱

اجاره بین پهلوی جردن
۳اطاق‌خواب با سرویس کامل تلفن مستقل اجاره داده می شود ۲۲۲۴۷۹ و ۲۲۲۴۸۰
آ ـ ۱۸۷۶

جهت شرکتهای معظم
۳۰ اطاق در حوالی عباس آباد شاهنشاهی نوساز با سرویس کامل و تلفن ارزان اجاره داده میشود ۲۲۲۴۷۹ و ۲۲۲۴۸۰

آپارتمان ۳ اتاق خوابه در ونکبصورت‌زیر زمین باحیاط همکف رهن ۲۵۰ هزار تومان تلفن ۶۸۵۵۷۶

نیاز آپارتمان‌اجاره

یک زوج جوان بیک دستگاه آپارتمان دو اطاق خوابه در شمال شهر برای اجاره‌تا۵۰۰۰ تومان فوری نیازمند است ۸۴۹۵۲۴ یا ۷۳۹۰۵۹
ا ـ ۱۵۳۹

آپارتمان ۱ اطاق خوابه خیلی کوچک با ماهی ۲۵۰۰ تومان مجردی‌مورد‌نیاز اجاره۳۷۰۲۲ شیرازی
۱ ـ ۳ آ ـ ۱۸۹۲

نیازفوری
بتعدادی اپارتمان جهت محل کار و سکونت ۸۵۴۵۸۶

اپارتمان اجاره محل کار ۹۳۳۹۷۶
۱ ـ ۳ آ ـ ۱۷۶۷

نیاز آپارتمان برای خارجی ۸۵۷۵۸۵

نیازخانه‌وویلااجاره

تعدادی ویلاوآپارتمان برای خارجیان شرکت شمال‌شهر احتیاج‌است ۸۵۰۶۳۱

ویلاو همکف‌شمال‌شهر برای خارجیان نیازمندیم ۲۳۰۲۷۳

جهت یك مدیر خارجی
نیاز ویلا یا همکف با۲ اطاق خوابمااجاره ۲۰ هزار تومان حوالی ونک ـ سلطنت ابادو نیاوران تلفن ۲۲۷۶۳۸ ـ ۲۲۷۶۳۹
ا ـ ۱۸۸۵

نیاز ویلای اجاره
جهت سکونت‌کمپانی فرانسوی بیک ویلا در شمال شهر از عباس‌آباد تا ونک وشمیرانات با اجاره حداکثر ۲۵۰۰۰ تومان نیازمندیم ۸۴۸۴۲۴
آ ـ ۱۸۸۴

نیازفوری
برای کارمندان خارجی به چند دستگاه ویلا و آپارتمان طبقه همکف‌یا طبقه اول با استخر ۲۴۵۶۸۵

بتعدادی‌ویلاآپارتمان محدوده ونک جردن ظفر پل رومی شمیرانات مورد نیاز است ۶۸۱۲۷۷
آ ـ ۱۹۰۵

آپارتمان ۲ یا۳ اطاق خوابه برای یک خانواده ۳ نفری تا ۵۰۰۰ تومان اجاره در شمال شهر فوری نیازمندیم ۸۴۹۵۲۴ یا۷۳۹۰۵۹
آ ـ ۱۷۱۷

نیاز اجاره جهت خارجی
برای ۱۵ خانواده خارجی به چند دستگاه آپارتمان ۱ تا۳ اطاق خوابه در شمال شهر بااجارحداکثر ۱۸۰۰۰ تومان نیازمندیم ۲۳۳۸۳۸
آ ـ ۱۶۳۹

ویلا، همکف شمال‌شهر برای‌خارجیان نیازمندیم تلفن ۹۳۳۳۶۰

نیاز ویلا مبله و غیر مبله ۲۲۷۶۳۸

ویلا و اپارتمان درشمال شهر برای کارمندان عالیرتبه شرکت خارجی فوری نیازمندیم۲۲۲۶۳۰ و ۲۲۷۵۱۱

نیاز ویلای اجاره ۸۴۸۴۲۴
۱ ـ ۱۰ آ ـ ۱۴۲۱

نیازخریدخانه‌وویلا

خریدو فروش مهرشهر
کوهردشت فردیس ۹۲۲۷۳۹
۱ ـ ۱۰ ا ـ ۱۷۲۷

خرید خانه کلنگی شمال شهر ۹۲۸۰۸۲

خرید فوری منزل وویلائی
باقیمت حدود۱۰میلیون تومان حوالی شمال شهر ونک و یوسف آباد تلفن ۲۲۶۴۸۷ و ۲۲۴۴۳۰
آ ـ ۱۶۰۹

نیازخریدآپارتمان

خریدار آپارتمان و ویلا ۲۸۴۳۸۰
۱ ـ ۱۰ آ ـ ۱۳۷۱

توجه مالکان محترم
شرکتیونیک احتیج به خرید ۳۵ آپارتمان۱تا۴ اطاق خوابه و ۹ منزل ویلائی در شمال شهرمنطقه ونک ، یوسف‌آباد، امیرآباد شمالی دارد لطفابرای توضیح بیشتر با تلفن های ۲۲۶۴۸۷ و ۲۲۴۴۳۰ تماس حاصل نمائید.
۱ـ ۲ آ ـ ۱۶۰۸

نیازخریدزمین

آگهی
یك میلیون متر مربع زمین بین کیلو متر ۱۰تا ۵۰ جاده :
تهران ساوه ـ تهران قم تهران سمنان ـ قزوین کرج ـ تهران، آبعلی ـ خریداریم با صندوق پستی ۲۳۰۵ مکاتبه فرمائید

خرید زمین ساختمانی۹۳۳۹۷۶
۱ ـ ۱۳ آ ـ ۱۶۲۳

زمینهای‌تهران پارس خریداریم ۷۹۳۰۲۰

زمین در مهرشهر و شهرك غرب خریداریم ۸۲۴۰۱۰ و ۸۳۱۴۰۲

خریدار زمین افسریه ۳۴۱۳۵۹
۱ ـ ۱۰ ا ـ ۱۶۲۳

خرید و فروش زمینهای بلوار رضاپهلوی ۳۴۵۶۵۳

خرید زمین بلوار رضا پهلوی ۳۴۴۹۸۲

زمینهای تاکستان را خریدارو فروشنده‌ایم تلفن ۹۲۵۳۴۸
۱ ـ ۱۰ ا ـ ۱۷۲۶

زمینهای افسریه وبلوار رضا پهلوی خریداریم تلفن ۳۴۳۳۴۶

خریدار زمین
زمین‌های ساختمانی در شمال شهر فوری خریداریم
۸۲۸۷۸۶

بنگاه‌معاملات‌املاک

بورس اراضی مهرشهر کوی ولیعهد کوهردشت ۶۴۸۲۵۵

اراضی‌نارمک و سازمان‌چای خریدار و فروشنده‌ایم ۷۹۵۲۸۱
آ ـ ۱۷۷۷

دفتر پارس
مرکز معاملات‌املاک‌شهر وشمیرانات ۸۴۱۵۵۸

خرید وفروش مهرشهر
کوهردشت .مردیس ۹۲۲۷۳۹

خانه های کلنگی وزمین ساختمانی
درتمام نقاط شمال شهرخریدار و فروشنده‌ایم تلفن های ۹۳۳۹۷۶ و ۹۲۸۰۸۲
آ ـ ۱۶۵۹

چرا تابه حال منزل شمافروش نرفته است لطفا با ما تماس بگیرید ۷۵۰۵۷۰
آ ـ ۱۶۴۴

خریدار و فروشنده زمین ۲۸۴۳۸۰
آ ـ ۱۳۷۰

شهر مسکن
برای خرید فروش اجاره آپارتمان ویلا خانه و جهت سکونت یا محل کار پیدا کردن مستاجر و خریدار دلخواهتان با ما تماس بگیرید . ۸۵۷۷۹۸

خرید و فروش
زمینهای فرامرزیه کرج و فردیس و ملارد ۹۳۹۵۵۹
آ ـ ۱۸۵۹

معاملات‌پول

وام به چك کارمندی ، تلفن ملك ۳۱۶۹۹۷

وام درمقابل‌چك‌کارمندی
۷۵۲۱۳۳

پول موجود است تلفن ۶۸۰۱۳۶

برای تهیه وام
فقط درمقابل وثیقه‌ملکی ازیکمیلیون‌تومان‌ببالاباما تماس بگیرید ۶۶۴۶۱۸ ـ۶۶۶۲۶۳ـ ۶۶۰۲۰۰

پول شرطی ازصد هزار تا ۵ میلیون تومان‌ببالا ۹۲۰۸۲۹

پول شرطی موجود ۶۸۴۵۲۵

پول فوری‌در مقابل‌خانه و مستغلات موجود ۹۲۸۴۶۵

وام‌فوری
ارزانتر از همه جا روی ملك ـ اتومبیل‌و چك کارمندی و مازاد ملك چنانچه در رهن و گروباشد فوری‌پرداخت میشود
۶۴۴۵۱۹

چك کارمندی ۸۳۹۷۴۰

بپول‌راکدشما
هزاری ۵۰ تومان سود میدهیم ۳۱۶۹۹۷
آ ـ ۱۶۶۹

وام بدون کمیسیون‌روی هرنوع اتومبیل و تلفن
۸۵۵۳۵۳

پول
در مقابل ارائه سند مالکیت
منزل خود به اعتبار آن به شما وام میدهیم‌ونیز در مقابل اتومبیل و تلفن هم وام پرداخت میشود
۸۹۲۲۴۳

اگر پول راکد خود را توسط شرکت ما
معامله شرطی نمائید درصورت تاخیردر برگشت پول میتوانید بالانتقال سند شرطی بنام ما، پول خودرا فورا از مادریافت دارید ۶۴۵۶۶۱

پول در مقابل املاک شمال شهر و شمیران موجود ۸۲۵۲۶۳ و ۸۲۹۵۲۷
ا ـ ۱۲۲۳۹

پول از ۵۰۰ هزار تا ۵ میلیون تومان ارزانتراز همه‌جا ۶۴۵۶۶۱

معاملات‌تلفن

مرکز خرید و فروش تلفن۳۳ـ۳۲ـ۸۵۳۰۳۱

قبوض‌وسهام

قرضه‌های دولتی را خریداریم ۶۶۶۲۶۳ ـ ۶۶۴۶۱۸

استخدام

بانوی مستخدم
باحقوق مکفی مورد احتیاج است از ساعت ۵الی ۸ر۵ باتلفن ۳۰۵۰۳۸ تماس حاصل فرمائید.
آ ـ ۱۸۱۲

هواپیمائی اریانا افغان به یک نفر خانم و یک کارمند که به لسان‌انگلیسی‌وامور هواپیمائی بلدیت داشته باشد و یک مستخدم‌ضرورت‌داریم مراجعین به تلفن ۸۲۷۳۹۷ و یامیدان فردوسی خیابان ایرانشهر جنوبی شماره ۲۶ مراجعه فرمایند.
آ ـ ۱۶۸۵

بچند نفر جوان فعال آشنابه زبان‌انگلیسی‌با اتو مبیل‌نیازمندیم تلفن ۸۴۷۱۳۲
ا ـ ۱۶۷۲

بیک نفر دوشیزه یا بانوجهت جوابگویی تلفن نیازمندیم ۶۶۵۷۵۶
ا ـ ۱۷۰۸

به یك نفر پرستار بچه نیازمندیم با تلفن ۷۳۷۱۱۵ تماس گرفته شود

گازسوز سپهاد احتیاج به یت دوسیزه یا بانو برای جوابگوبی تلفن‌دارد لطفاباتلفن ۷۳۱۲۲۹ تماس حاصل فرمائید

۳ نفر دوشیزه یا بانو که سابقه کارجوابگوی تلفن و دفترداری داشته باشند نیازمندیم ۷۳۸۰۸۷

به‌یك مستخدم زن‌شبانه روزی جهت انجام امور کار های منزل نیازمندیم تلفن ۶۵۳۴۳۶

خدمتکار زن با سابقه شبانه‌روز مورد نیاز است تلفن ۲۷۰۸۰۱ ـ ۲۷۷۸۸۱

کار شبانه‌روزی در نیاوران
خانمی حدود ۴۰ ساله جهت اداره منزل و بچه داری با حقوق خوب نیازمندیم تلفن ۲۸۷۳۳۴
آ ـ ۱۸۰۰

استخدام فوری
برای یك شرکت بزرك
نگهبان با داشتن ضامن معتبر ۱۵ نفر
انباردار بادوسال سابقه و تضمین کافی ۴ نفر
کارمند دیپلمه ۲ نفر
خدمتگزار جزء ۲نفر
رانندمبا ضامن و حائز شرایط ۱ نفر
چهار راه پهلوی تخت جمشید ساختمان شماره ۲۷ طبقه ۱۰ شرکت شوشسر
آ ـ ۱۶۱۳

استخدام
بیک مستخدم زن بطور شبانه روزی نیازمندیم تلفن ۶۸۷۳۸۴
۱ـ ۲ آ ـ ۱۶۴۷

آگهی استخدام
استخدام ماشین‌نویس
بیکنخانم ماشین نویس‌ورزیده دیپلمیا حدود دیپلم بطورتمام وقت مورد نیاز است از علاقمندان‌تقاضا داردرخواست خود را باذکر مشخصات‌کامل، نشانی و شماره تلفن به‌آدرس روزنامه اطلاعات راهنمای شماره ۷۱۰ ارسال‌دارند.
۲۱ ا ـ ۱۶۹۱

فقط ۱۸ نفر
بعداز آموزش رادیو و تلویزیون نقشه کشی برق فشار قوی وماشین نویسی بکار مشغول شوید تلفن ۶۴۹۴۹۴

آگهی استخدام
سکرتر و راننده
یک شرکت آلمانی افراد زیر را بهمکاری دعوت مینماید:
۱ـ یکنفر سکرتر که بزبان آلمانی یا انگلیسی تسلط داشته باشد و ضمنا ماشین نویسی فارسی‌راخوب بداند.
۲ـ یکنفرراننده مجربو مسلط که کمی آلمانی یا انگلیسی بداند .
داوطلبان‌میتوانند تقاضای‌خود را باذکر مشخصات کامل ، نشانی و شماره تلفن به‌آدرس روزنامه اطلاعات راهنمای شماره ۷۰۹ ارسال‌دارند.
۱ـ ۳ آ ـ ۱۶۹۰

زنانه دوز درجه یک نیازمندیم تلفن ۷۵۶۸۱۲
۱ـ ۲ آ ـ ۱۶۴۳

بیکنفر تکنیسین برق‌که در ساختمان های بتونی سابقه‌کار داشته‌باشندو یکنفر حسابدار دیپلمه که حداقل سه‌سال‌سابقه کار داشته با معافی بطور تمام وقت یا نیمه وقت نیازمندیم میدان فردوسی‌شاهرضاشماره ۶۹۵ طبقه هفتم

آگهی استخدام
حسابدار دیپلمه
حسابدار خوشخط باحداقل یکسال‌سابقه‌کار موثرحسابداری که دارای دیپلم ریاضی باشد استخدام میشود. آشنائی‌به زبان‌انگلیسی‌یک امتیازمحسوب میشود علاقمندان می توانند تقاضای همکاری خودرا با ذکر مشخصات کامل ، نشانی و شماره‌تلفن به آدرس‌روزنامه اطلاعات راهنمای شماره ۷۰۸ ارسال دارند.
۱ـ ۳ آ ـ ۱۶۸۹

آگهی استخدام
استخدام ویزیتور
به افراد با تجربه‌ای که در امور خرید وفروش کار های ساختمانی وارد هستند نیازمند است از علاقمندان دعوت می شود چنانچه مایل بهمکاری‌با این‌شرکت هستندتقاضای خود را باذکر مشخصات کامل ، نشانی‌و شماره تلفن به آدرس روزنامه اطلاعات راهنمای شماره ۷۰۷ ارسال‌دارند.
۱ـ ۳ آ ـ ۱۶۸۸

آگهی استخدام
مهندسین مشاور بهمکاری دعوت مینماید:
۱ـ مهندس معمار باتجربه
۲ـ نقشه‌کش معماری باتجربه متقاضیان میتوانند تقاضای همکاری خود را با ذکر مشخصات کامل ، نشانی و شماره تلفن به ادرس روزنامه اطلاعات راهنمای شماره ۷۱۱ ارسال‌دارند.
۱ـ ۳ ا ـ ۱۶۹۲

دافمو استخدام می‌کند
کارمند اداری ۲ نفر
تانکر ساز ۱۰ نفر
تلفن ۷۵۳۳۶۰ ـ ۷۶۹۳۴۶

به‌یك مستخدم تمام‌وقت نیازمندیم تلفن۷۹۰۶۳۹

بتعدادی‌کارگر بسته‌بند دوشیزه‌یا بانونیازمندیم تلفن ۷۶۳۱۵۲

به تعدادی کارگر مرد نیازمندیم تلفن۷۶۳۱۵۲

آگهی استخدام
یک شرکت تولیدی بافراد زیر نیازمند است:
۱ـ فوق لیسانس یا لیسانس‌در مدیریت امور بازرگانی‌باحداقل دو سال سابقه‌کار
۲ـ منشی‌مدیر عامل آشنابتایپ فارسی و لاتین
۳ـ فارغ‌التحصیل دبیرستان با حداقل ۳ سال سابقه کار در حسابداری صنعتی
از علاقمندان بهمکاری دعوت می شود تقاضای خود را با ذکر مشخصات کامل ، نشانی وشماره تلفن به‌ادرس‌روزنامه اطلاعات راهنمای شماره ۷۰۱ ارسال دارند.
۱ـ ۳ ا ـ ۱۵۷۲

آگهی استخدام
استخدام مهندس مکانیک
شرکت‌صنعتی‌به همکاری‌مهندس مکانیک باحداقل ۳ سال سابقه کار مفید نیاز دارد متقاضیان می توانند تقاضای همکاری خودرا با ذکر مشخصات کامل ، نشانی و شماره تلفن به آدرس روزنامه اطلاعات راهنمای شماره ۶۹۷ ارسال دارند
۱ـ ۳ ا ـ ۱۵۶۸

آگهی استخدام
استخدام مهندس
مهندسین مشاور به همکاری افراد زیر که حداقل ۵ سال سابقه کار داشته و مسلط به زبان انگلیسی باشند نیازدارد.
۱ـ مهندس معمار جهت مدیریت اداری
۲ـ مهندس‌معمار جهت مدیریت فنی
۳ـ مهندس تاسیسات جهت مدیریت فنی و تهیه طرح
۴ـ مهندس برق جهت مدیریت فنی و تهیه طرح
از علاقمندان واجد شرایط خواهشمند است تقاضای همکاری‌خودرابا ذکرمشخصات کامل، نشانی و شماره تلفن به ادرس روزنامه اطلاعات راهنمای شماره ۶۹۸ ارسال دارند.

بچندنفرجوان خوش برخورد که دارای وسیله نقلیه‌باشندبا حقوق مکفی و پورسانتاژ نیازمندیم ۸۴۹۵۲۴ یا۷۳۹۰۵۹
۱ـ ۳ آ ـ ۱۵۳۱

آگهی استخدام
شرکت‌تولیدی بچند نفر کارمند دارای دیپلم و سابقه کار در حسابداری نیاز دارد. لطفا تقاضای خودرا با ذکر مشخصات کامل ، نشانی و شماره تلفن به آدرس روزنامه اطلاعات راهنمای شماره ۷۰۰ ارسال دارند.
۱ـ ۳ آ ـ ۱۵۷۱

آگهی استخدام
استخدام تلفنچی
بیکنفر دوشیزه یابانو که به کلیه امور سکرتری اشنائی داشته‌باشدو بتواندجوابگوی تلفن باشد نیازمندیم لطفا تقاضای همکاری خودرا با ذکر مشخصات کامل ، نشانی وشماره‌تلفن به ادرس‌روزنامه اطلاعات راهنمای شماره ۷۰۵ ارسال دارید.

آگهی استخدام
شرکت ساختمانی
بهمکاری یکنفر مترور که مسلط بزبان انگلیسی و ۳سال سابقه کار داشته باشد نیاز دارد.
ازواجدین شرایط خواهشمند است تقاضای همکاری خود خودرا باذکر مشخصات کامل نشانی و شماره تلفن به‌آدرس روزنامه اطلاعات راهنمای شماره ۷۰۶ ارسال‌دارند.

استخدام
تایپیست مسلط‌بزبان انگلیسی بعدازظهر ها برای کار در یك شرکت معتبر استخدام میشود تلفن ۹۲۸۶۹۰

آگهی استخدام
شرکت ساختمانی استخدام میکند
۱ـ مترور با ۳ سال سابقه کار
۲ـ سکرتر با ۲ سال سابقه کار و اشنائی بتایپ فارسی و لاتین
از علاقمندان دعوت می شود درخواست خود را با ذکر مشخصات کامل، نشانی، و شماره تلفن به ادرس روزنامه اطلاعات راهنمای شماره ۷۰۳ ارسال دارند.

آگهی استخدام
استخدام نقشه‌بردار
بهمکاری یکنفر نقشه‌بردار که ۳سابقه‌کارداشته باشدنیازمندیم لطفا تقاضای همکاری خودرا باذکرمشخصات کامل ، نشانی و شماره تلفن به آدرس روزنامه اطلاعات راهنمای شماره ۷۰۴ ارسال فرمائید.

مستخدم
بیك‌نفر مستخدم مرد سن بین۲۵ الی ۳۰سال باسوادخواندن ونوشتن مورد نیاز است تلفن : ۷۶۳۴۰۴ و ۷۶۰۱۴۹

بیمارستان آبان
تعدادی کارگر زن و مرد راباحقوق مکفی‌استخدام مینماید
آدرس‌خیابان‌آبان‌جنوبی پلاك ۸۴

شرکت ساختمانی
مهندس‌راه و ساختمان جهت راه‌سازی منطقه شمال و آذربایجان استخدام می نماید داوطلبین از ساعت ۸ صبح الی ۳ بعدازظهر‌به آدرس شاهرضاچهارراه کالج‌کوی سرشارشماره ۵۲ مراجعه نمایند .

آگهی استخدام
شرکت صنعتی و تولیدی استخدام مینماید:
۱ـ چندنفر دوشیزه یا بانوی تلفنچی که دارای تحصیلات حدود دیپلم باشند ، اشنایان بزبان‌انگلیسی حق مخواهند داشت .
۲ـ تعمیرکار ماشین آلات صنعتی
(داشتن برگ معافی و سواد خواندن و نوشتن ضروری است)
داوطلبان میتوانند تقاضای همکاری خود را باذکر مشخصات کامل ، نشانی و شماره تلفن به آدرس روزنامه اطلاعات راهنمای شماره ۷۰۲ ارسال دارند.

جویای کار

برقکار صنعتی با سابقه‌طولانی در نصب تعمیرات نگهداری و سرپرستی‌امور برقی ۳۱۹۸۶۹ از۹ تا۱۲ صبح
۱ـ ۲ ا ـ ۱۶۳۲

جوانی‌دیپلمه دارای گواهینامه دو شخصی باسابقه بعد از ظهرها از ساعت ۳ ونیم ببعد جویای کار تلفن ۵۵۲۴۹۶ ـاز ساعت ۶ تا۸ بعد ازظهر
ا ـ ۱۴۱۹۹

آرشیتکت با یازده سال سابقه کاردرطرح و اجرای ساختمان ودیزاین مبلمان ودکوراسیون مسلط بزبان آلمانی آماده‌کار میباشد تماس لطفا با تلفن های ۶۲۷۴۷۲ ـ ۶۲۵۳۲۵
آ ـ ۱۶۳۳

راننده دو شخصی ۹ سال سابقه کار جویای کار میباشد راهنمای۷۱۲ روزنامه اطلاعات تلفن ۳۱۱۰۸۰
آ ـ ۱۴۲۰۷

آموزشگاهها

ماشین‌نویسی بیژن
با حسن شهرت میدان ژاله تلفن ۳۴۸۳۸۴

تدریس‌خصوصی

توسط خانمها
ریاضیات فیزیك شیمی زبان ششم نظری راهنمائی ۶۵۱۶۲۹

کلیه دروس ابتدائی
راهنمائی نظری ششم تقوینی
تلفن ۶۵۲۴۵۷
ا ـ ۱۶۰۷

مکالمه وگرامر
انگلیسی ـ فرانسه ـ آلمانی بوسیله استادان ایرانی‌وخارجی۲۸۷۷۲۱

کلیه دروس اول تا چهارم
نظری باتضمین دبیر ۸۴۵۴۱۵ ـ ۸۴۲۸۶۲

مکالمه انگلیسی
رادر مدت کوتاه بیاموزید
تلفن ۶۵۲۴۵۷

مکالمه انگلیسی درمنزل شما تلفن ۷۳۳۶۹۲

مکالمه انگلیسی
MRS. SMITH
۸۴۳۵۴۸

انگلیسی‌فرانسه
۸۵۰۷۳۶

کلیه دروس
نظری . راهنمائی . دبیرستان . هنرستان
تلفن ۸۲۰۹۷۳

مکالمه انگلیسی فرانسه آلمانی
۸۲۰۹۷۳

مکالمه انگلیسی وعربی ۹۳۶۱۸۱

کلیه دروس ۸۵۰۷۳۶

انگلیسی فرانسه تلفن ۶۵۲۶۵۹

فقط فرانسه ۹۵۲۴۲۸

انگلیسی‌خصوصی‌مکالمه تلفن ۹۷۱۸۷۶

فرانسه خصوصی ۹۳۴۴۰۲

ششم ریاضی و طبیعی و نظام جدید باتضمین قبولی توسط مهندسین باتجربه فارغ‌التحصیل دانشگاه صنعتی آریامهر و فنی ساعتی ۵۰ تومان‌تلفن۳۵۶۷۱۱و ۶۴۶۵۰۸
آ ـ ۱۸۸۱

ابتدائی ـ راهنمائی ـ نظری و خدمات بوسیله معلمین مدارس۲۸۷۷۲۱

تدریس خصوصی ۲۳۸۱۵۲

پانسیون

پانسیون کاخ شمالی جهت کارمند ودانشجو ۶۶۰۸۵۱و ۶۴۸۳۹۵

پانسیون مونیك وزراء ۱۲۰۸۸۴ نوزاد تا۶سال با سرویس

خانه‌شمارابخارجیان‌اجاره‌میدهیم

سازمان مسکن پارس
خانه بخارجیان اجاره میدهد
خرید ۸۴۸۴۲۴
وفروش ۸۵۳۸۵۳

مؤسسه امور خارجیان
تخت‌جمشید جنب بهار
۷۵۱۷۸۲ ـ ۷۵۲۳۵۸

وزیری
۶۵۸۱۸۸
۶۵۳۷۴۳
اجاره بخارجیان ـ خرید ـ فروش

۸۲۴۹۵۳
سازمان نیازمندیهای خارجیان
خانه شمارابه‌خارجیان اجاره‌میدهد
۸۲۷۹۰۱ـ۸۳۸۱۰۶

یونیک UNIQUE
خانه بخارجیان اجاره میدهد
سریعترین مرکز اجاره درشمال شهر
۲۲۵۵۰۴
۲۲۶۴۸۷

مؤسسه ظفر ZAFAR
سریعترین مرکز اجاره
خانه بخارجیان اجاره میدهد
درشمال شهر
۲۲۷۷۴۶ـ۲۲۸۵۸۹

آژانس استار
اجاره بخارجیان
۸۴۶۱۶۳ـ۸۵۶۱۷۴

مؤسسه نیازمندیهای خارجیان
خانه بخارجیان اجاره میدهد
۸۳۰۰۸۱ ـ ۸۳۰۰۸۲
۸۲۱۸۱۱ ـ ۸۲۱۷۲۳
۳۰۱ تخت جمشید مقابل سفارت آمریکا

سازمان مسکن کندو
کانون اجاره بخارجیان
ویلا آپارتمان دفترکار
خرید و فروش
۲۲۷۶۳۸ـ۲۲۷۶۳۹

اجاره بایرانی وخارجی
۲۶۷۲۲۹

سازمان نیازمندیهای فرخ
مرکز اجاره وخرید و فروش
۲۲۹۱۵۵ـ۲۲۹۱۵۷
مباشرت نیز میپذیریم

تهیه مسکن گلدیس
سریعترین مرکز اجاره‌به‌خارجی وایرانی ۸۴۰۴۶۲

مرکز اجاره بایرانی و خارجی ۲۴ ساعته ۸۳۲۹۳۳

شرکت‌ریل‌استیت‌اجاره
بخارجیان تلفن ۹۳۶۲۷۸
آ ـ ۱۵۶۵

سازمان کلدن سیتی
مرکز اجاره به خارجیان
تلفن ۷۶۲۲۵۷-۷۵۶۹۲۲

۶۸۱۲۷۷

تهیه مسکن آگشن
اجاره بخارجیان ۶۸۷۸۱۲

آژانس بین‌الملل
بخارجیان ویلا و اپارتمان شما را اجاره میدهد ۸۳۰۸۴۲ـ۸۳۰۸۴۳

مرکز اجاره به ایرانی و خارجی تلفن ۹۳۶۱۸۱

نیازمندیهای اطلاعات

تلفنهای: ۳۰۳۷۰۲-۳۱۱۲۱۹-۳۱۱۲۲۵-۳۱۱۲۲۴

نیازمندیهای اطلاعات تلفنی آگهی میپذیرد

NOTRE DAME DE FATIMA HOSPITAL

بیمارستان نتردام دوفاتیما استخدام مینماید :

متصدی صورتحساب

۱ـ دارای سابقه کار در تنظیم صورتحساب های خدمات درمانی
۲ـ آشنائی بزبان انگلیسی
خواهشمند است با رئیس کارگزینی این بیمارستان واقع در خیابان یوسف‌آباد خیابان محمدرضاشاه کوچه ۲۱ مراجعه و یا با تلفن شماره ۷ـ۶۲۳۸۸۳ تماس حاصل‌فرمایند .

آگهی استخدام

پیمانکار ساختمانی نیروگاههای اتمی بوشهر افراد مشروحه زیر را جهت همکاری در بوشهر دعوت می نماید .
۱ـآرماتوربند مخصوص‌ساختمان نیروگاه ـ داوطلبین بایستی قادربه خواندن و کارکردن با نقشه باشند.
۲ـ قالب‌بند ـ داوطلبین بایستی قادر به خواندن و کارکردن با نقشه باشند .
۳ـ کاشی‌کار درجه یك
داوطلبین از مسکن مجانی درکمپ و همچنین از سه‌وعده غذای گرم به قیمت نازل در کانتین کارگاه‌استفاده مینمایند .
نشانی ما: بوشهرـ صندوق‌پستی ۲۳۹ تلفن ۵۴۸۶ـ ۰۳۷۲۱
تهرانـ خیابان‌فرانسهـ چهارراه رازی ـ صندوق پستی ۴۱ر۸۶۹
تلفن: ۶۴۳۵۰۶ و ۶۴۶۱۵۴
محل کارگاه واقع در ۲۰ کیلو متری بوشهر
از داوطلبین خواهشمند است با در دست داشتن مدارك لازم وسوابق کار به کارگزینی این شرکت واقع‌در محل کارگاه مراجعه فرمایند .

استخدام منشی باتجربه

دوشیزه یابانوکه به‌زبان‌انگلیسی آشنائی‌کامل داشته‌ـ شورت هند وتایپ انگلیسی وفارسی بداند در مکاتبات تجارتی بانگلیسی تجربه داشته وقادرباشد امور مربوط به افتتاح اعتبارات‌بانکی‌وسفارشات کالا را پیگیری‌کند مورد نیازاست

داوطلب واجد شرایط با حقوق بسیار خوب و بالاترین مزایای شغلی‌درمحیطی بسیارصمیمانه با امکان ارتقا و مزایای بیشتر بهمکاری پذیرفته میشود .
واجدین شرایط لطفا بین ساعت ۳ تا۵ بعداز ظهر بهشرکت نمود (سهامی خاص) خیابان تخت‌جمشد بین چهارراه‌بهار وروزوبت ساختمان بلر طبقه دوم قسمت مدیریت خانم کلارا مراجعه فرمایند.

بیمه بین‌المللی ایران وامریکاموقعیت‌های جالبی رابامزایای زیر عرضه‌میدارد

۱ـ شرکت در دوره مخصوص .
۲ـ درآمدقابل‌توجه‌ماهانه (بیش ازیکصدهزارریال)
۳ـ امکان کار بصورت تمام وقت ویا نیمه وقت
۴ـ استقلال در کار .
۵ـ پیشرفت نامحدود .
اگر واجد شرایط زیر هستید .
۱ـ سن بالای ۳۰ سال
۲ـ خوش بیان و خوش برخورد .
۳ـ تحصیلات عالی .
جهت مصاحبه از روز یکشنبه ۲۵ر۱۰ر۳۶ الی سه‌شنبه ۲۷ر۱۰ر۳۶ از ساعت ۸ صبح الی ۴ بعد از ظهر به ساختمان بیمه بین‌المللی ایران و امریکا واقع درخیابان‌تخت‌طاوس خیابان کوه نور نبش شمالی‌خیابان‌هفتم‌به‌آقای ناصر واثقی مراجعه فرمائید .

PEPSI

کارخانه پپسی‌کولا تهران افراد زیر را به همکاری دعوت‌مینماید:

۱ـ میکرب بیولوژیست با ۲ سال سابقه کار تحصیلات لیسانس ۲ نفر
۲ـ کارمند دفتری پایه تحصیلات حدود دیپلم ۶ نفر
۳ـ کمك‌انباردار پایه‌تحصیلات سیکل اول ۶ نفر
۴ـ راننده پایه ۲ با ۳سال سابقه‌کار ۱۵ نفر
۵ـ مکانیك درجه ۲ برای خط تولید ۴ نفر
۶ـ کارگر خط‌تولید با حداقل تحصیلات‌ششم ابتدائی ۳۰ نفر
۷ـ کارگر نظافتچی ۱۰ نفر
متقاضیان با در دست داشتن برك پایان‌خدمت یا معافی دائم همه روزه از ساعت ۸ الی ۱۲ به کارگزینی پپسی‌کولا تهران واقع در خیابان آیزنهاور نبش خیابان جیحون مراجعه فرمایند.

شرکت گیلکان

جهت دفتر مرکزی یکنفرحسابدار دیپلمه باسابقه حداقل‌سه‌سال‌کار درنوشتن دفاتر قانونی ومعین به همکاری دعوت میکند .
از داوطلبان خواهشمند است به آدرس زیر مراجعه فرمایند :
خیابان تخت‌جمشید خیابان کیوان شماره ۶۷ طبقه ششم

شرکت‌ساختمانی‌پرژام

برای کار در کارگاه سد سازی و کانال سازی واقع درگرمسار به تعدادی مهندس راه وساختمان و تکنیسین ساختمانی که حداقل ۳ سال درکارهای ساختمانی تجربه داشته باشند نیاز دارد
از داوطلبین استخدام خواهشمند است جهت مذاکره به دفتر شرکت واقع در خیابان‌تخت ـ جمشید شرقی شماره ۵۹۱ مراجعه فرمایند

استخدام‌مهندس راهسازی

۱ـ مهندس راه وساختمان
دارای ۵سال‌سابقه راهسازی‌جهت تصدی‌ریاست کارگاه راهسازی در استان فارس
۲ـ مهندس راه وساختمان
دارای ۲سال سابقه راهسازی جهت کار در استان فارس
همه‌روزه‌بین‌ساعت ۴ تا ۶ بعدازظهر به‌تلفن های ۳ـ۸۹۵۶۹۲ باآقای مهندس روانچی و یا آقای بهرام غفاری تماس بگیرند .

استخدام

شرکت کابل‌سازی ایکوایران جهت تکمیل کادر خود به افراد زیر نیازمند است ..

مهندس شیمی
۱ـ دارابودن درجه لیسانس‌د رمهندسی‌شیمی
۲ـ آشنائی بازبان انگلیسی
۳ـ در شرایط مساوی کسانیکه دارای سابقه کار در قسمت پلاستیك باشند ارجحیت خواهند داشت

کارمند ارشد کارگزینی
۱ـ دارا بودن درجه لیسانس در رشته امور اداری ـ جامعه‌شناسی و یا روان‌شناسی
۲ـ دارا بودن حداقل دوسال سابقه کار در امور پرسنلی
۳ـ دارا بودن شرایط سنی حداقل ۳۰ و حداکثر ۴۰سال
۴ـ آشنائی با زبان انگلیسی

کارمند امور پرسنلی
۱ـ دارا بودن حداقل دیپلم متوسطه
۲ـ دارا بودن حداقل سه‌سال سابقه کارمفید در امور پرسنلی
۳ـ دارا بودن شرایط سنی حداقل ۲۵ سال
حائزین شرایط پس‌از استخدام و طی دوره کارآموزی‌به شهرستان اراك‌منتقل خواهندگردید
از داوطلبین خواهشمند است‌جهت انجام مصاحبه با در دست داشتن فتوکپی آخرین‌مدرك تحصیلی وسابقه‌کار وبرك‌پایان‌خدمت ویامعافیت مابین ساعت ۲ الی ۴ بعدازظهر روزهای۲۷ و ۲۸ دیماه به‌دفتر مرکزی این شرکت واقع‌در خیابان فروغی.. روبروی ثبت‌اسناد ـ شماره ۷ طبقه سوم مراجعه فرمایند

جامکو

بزرگترین ومدرن‌ترین واحد تولیدی دوخت پوشاك در ایران

استخدام‌میکند

۱ـ برشکار و چرخکار (مرد یا زن)
۲ـ اطوکار
۳ـ دوشیزه یا بانوی مبتدی جهت آموزش‌فنی خیاطی و اشتغال بکار
آدرس کیلومتر ۸ جاده مخصوص کرج گروه تولیدی کوروش

مهندس راه و ساختمان

یك‌شرکت ساختمانی احتیاج به مهندس راه‌و ساختمان با حداقل پنج‌سال سابقه کار دارد از متقاضیان خواهشمند است‌به‌خیابان تخت‌جمشید چهارراه پهلوی خیابان بندرپهلوی (سازمان‌ملل) پلاك۲۳ طبقه‌سوم مراجعه فرمایندتلفن۶۶۹۷۵۸ـ ۶۶۹۲۹۸

رنگسازی دیروپ ایران

استخدام‌میکند

چند نفر تکنیسین با شرایط ذیل جهت کار در آزمایشگاه استخدام میشوند .
۱ـ معلومات دیپلم‌متوسطه
۲ـ برك پایان خدمت یا معافی دائم
واجدین شرایط درخواستهای خود رابانضمام یك قطعه‌عکس به‌صندوق پستی شماره ۱۲۸۷ـ ۳۱۴ ارسال دارند

شرکت سهامی
شیشه سازی مینا (عام)

استخدام‌مینماید

۱ـ مکانیك درجه دو ۲ نفر
۲ـ تراشکار درجه دو ۲ نفر
۳ـ کارگر ساده

مزایا :
۱ـ حقوق مکفی
۲ـ ده‌درصد حق‌شیفت
۳ـ پاداش تولید
۴ـ سودویژه مکفی در مقابل بهره‌وری‌کارگر
۵ـ حداقل ۲۴ ساعت اضافه‌کار ثابت درماه
۶ـ استفاده از بیمه خدمات درمانی
۷ـ استفاده از برنامه‌های آموزشی برای کار های فنی
۸ـ استفاده از سرویس مرتب رفت‌وآمد و رستوران
داوطلبان همه روزه باستثنای روزهای‌تعطیل بین ساعات ۹ الی ۱۵ بکارگزینی شرکت واقع‌در کیلومتر ۴ جاده مخصوص کرج خیابان اول استادیوم آریامهر مراجعه فرمایند .

گروه صنعتی بهشهر ـتاسیسات تهران‌تعدادی کارگر ساده‌زن‌ومرد را استخدام مینماید .
استخدام شوندگان علاوه برحقوق مکفی‌ازمزایای‌زیر بهره‌مندمیگردند
۱ـ پاداش اضافه تولید
۲ـ حق شیفت
۳ـ کمك هزینه مسکن
۴ ـ عیدی
۵ـ تعاونی مصرف جهت خرید مایحتاج زندگی و تخفیف خرید در محصولات کارخانه
۶ـ تعاونی اعتبار جهت دریافت وام ضروری
۷ـ استفاده از رستوران
۸ـ سرویس ایاب‌وذهاب‌بکلیه‌نقاط تهران‌ـ کرج‌ـ شهرری‌وشاد شهر
۹ـ استفاده از بیمه درمانی و بازنشستگی
۱۰ـ سودویژه‌بمبلغ‌قابل‌ملاحظه
داوطلبین استخدام که سن آنها بین ۱۶ و ۴۰ سال میباشد به ـ کارگزینی شرکت واقع‌درکیلومتر ۱۲جاده جنوبی کرج گروه‌صنعتی بهشهر تاسیسات تهران مراجعه نماینده‌تلفن۴۳ـ ۹۵۳۰۴۱

رابرت گرن

استخدام‌می‌نماید

۱ـ سکرتر با آشنائی کامل به تایپ فارسی و انگلیسی و دانستن زبان انگلیسی .
۲ـ دوشیزه یا بانوی‌مجرب درامور تلفنچی‌باحداقل تحصیلات‌سوم‌دبیرستان
۳ـ تعدادی کارگر ساده
داوطلبین باحقوق‌فوق‌العاده استخدام‌میشوند لطفا در کیلومتر ۷ جاده مخصوص‌کرج‌بکارگزینی کارخانه مراجعه نمایند .

گروه صنعتی بهشهر چندنفر حسابدار مالی را با سرایط ذیل دعوت به همکاری مینماید .
۱ـ تحصیلات دیپلم متوسطه
۲ـ داشتن ۵سال تجربه در حسابداری مالی
۳ـ داشتن برك خاتمه خدمت یامعافیت دائم
واجدین شرایط به نشانی خیابان سپهبدزاهدی شماره ۵۶ امور کارمندان مراجعه فرمایند .

شرکت‌تولیدی کیان‌تایر

(بی‌ـاف‌ـگودریچ سابق)

افراد زیر را به همکاری دعوت مینماید :
۱ـ ماشین نویس‌دوزبانه
۲ـ کارمند خرید باحداقل۲ سال تجربه در خرید خارجی وداخلی و دانستن زبان انگلیسی
۳ـ فروشنده دیپلمه حد اقل با دوسال تجربه
۴ـ کارمند دفتری با دانستن تایپ فارسی
داشتن برك پایان خدمت یا معافیت غیر پزشکی برای‌کلیه مشاغل‌ضروری است .
متقاضیان میتوانند به خیابان آیزنهاور شماره ۵۷۶ مراجعه نمایند .

یك‌شرکت‌بزرگ‌ساختمانی‌احتیاج بدونفرمهندس باشرایط‌زیردارد

۱ـ مهندس برق‌یامکانیك با ۱۰ سال سابقه کار کارگاهی و آشنائی کامل به زبان‌انگلیسی جهت‌کار در کارگاه خوزستان
۲ـ مهندس برق‌یامکانیك با ۱۰سال سابقه‌کارمفید وآشنائی به‌زبان‌انگلیسی جهت کار دردفتر تهران
واجدین شرایط میتوانند بین ساعات ۸ تا ۱۶ با تلفن های: ۶۱ـ۶۲۶۳۶۰ تماس حاصل نمایند .

آگهی‌مزایده

بنیاد ملکه پهلوی دودستگاه اتوموبیل آریا مدل ۱۳۵۲ سبز رنك با کولر وبدون کولر خود را از طریق مزایده بفروش میرساند .
داوطلبان خرید می توانندهمه روزه تا تاریخ ۲۸ر۱۰ر۲۵۳۶درساعات اداری ماشینها را درمحل بنیاد ملکه پهلوی واقع در خیابان پهلوی‌ـ جنب‌پارك شاهنشاهی ملاحظه و پیشنهاد خودرا با تعیین مشخصات کامل محل سکونت بانضمام قبض سپرده بمبلغ پنجاه هزار ریال ودیعه به‌بانك‌عمران شعبه بیمارستان قلب کتبا تحویل دفتر مرکزی بنمایند .
بدیهی است چنانچه‌برنده از خرید امتناع ورزید سپرده به نفع بنیاد ضبط خواهد شد .

بنیادملکه‌پهلوی

تلفن نیازمندیهای اطلاعات
۳۱۱۲۲۴ ۳۱۱۲۲۵

نیازمندیهای اطلاعات

تلفنهای: ۳۰۳۷۰۲-۳۱۱۲۱۹-۳۱۱۲۲۵-۳۱۱۲۲۴

اطلاعات نیازمندیهای اطلاعات تلفنی را هم میپذیرد

گروه تولیدی کوروش KOUROSH MFG. GROUP

مبلیران

بزرگترین و مدرن‌ترین واحد تولیدی مبلمان در ایران

استخدام میکند

۱ـ کارمند تنظیم سفارشات مواد اولیه با داشتن سابقه کارمفید
۲ـ مکانیک درجه ۲ ماشین‌آلات صنعتی
۳ـ ماشین‌کار نجار
۴ـ رویه‌کوب ورویه دوز مبل
۵ـ برشکار و چرخکار
۶ـ کارگرساده مرد وزن

آدرس کیلومتر ۸ جاده مخصوص کرج گروه تولیدی کوروش

کارخانه باطری‌سازی ری.او.واک

استخدام مینماید

۱ـ تعدادی تراشکار باسابقه
۲ـ تعدادی دیپلمه فنی باسابقه برقکاری
۳ـ تعدادی کارگر ساده زن باحقوق ومزایای مکفی
ضمنا کارخانه دارای مهد کودک میباشد .

متقاضیان همه‌روزه‌از ساعت۷ الی ٤ بعدازظهر به کارگزینی کارخانه واقع درکیلومتر ۸ جاده مخصوص کرج کارخانه باطری‌سازی ری. او.واک مراجعه نمایند .

شرکت آسانسور اوتیس ایران

جهت تکمیل کادر فنی خود افراد زیر را به همکاری دعوت مینماید:

۱ـ کارگر برقکار درجه دو
۲ـ کارگر فنی آشنا به جوشکاری
۳ـ کارگر فنی آشنا به موتاژ کاری
٤ـ کارگر ساده

شرایط

۱ـ سن بیش از ۳۰ سال نباشد
۲ـ حداقل تحصیلات خواندن و نوشتن
۳ـ گذراندن دوره نظام یا معافی دائم

مزایا

۱ـ کارآموزی در حین انجام‌وظیفه
۲ـ پرداخت هزینه ایاب و ذهاب
۳ـ پرداخت سود و سهام
٤ـ استفاده از بیمه کامل (خدمات درمانی)

داوطلبان میتوانند روز های شنبه تا چهار شنبه به خیابان شاه‌عباس شمالی کوچه چهارم شماره ۲٤ طبقه سوم مراجعه نمایند . ۱ـ۳

آگهی استخدام

مراکز درمانی سانترال

به تعدادی کارگر نظافتچی زن و مرد جهت تکمیل کادر خود احتیاج دارد.

متقاضیان به مراکز درمانی سانترال واقع در خیابان باقرخان شمال بیمارستان پهلوی مراجعه نمایند .

پذیرش نماینده در شهرستانها

شرکت وارداتی سیانا برای فروش محصولات خود نماینده میپذیرد

۱ـ ماشینهای نوشابه‌ریز اتوماتیک
۲ـ ماشین های تمیزکن
۳ـ مینی تریلر وست‌فالیا

تهران: تلفن ۸٤٥۸۳۹ و ۸٥۲٤۸۱

اونیورسال

کارگرساده

شرکت سهامی عام

تعداد ٦۰ نفر کارگر ساده مرد و زن راجهت کارگاه های پرس- مونتاژ - لعاب .
با حقوق و مزایای مکفی استخدام میکند
داوطلبان میتوانند در تمام ایام هفته حتی‌جمعه ها به محل کارگزینی شرکت واقع در انتهای سیمتری نارمک خیابان چهل جنب دانشکده‌علم‌و صنعت مراجعه فرمایند .

آگهی استخدام

شرکت پرس ترانسپورت بار
(حمل و نقل بین‌المللی)

بافراد واجد شرایط زیر نیازمند است
۱ـ چندنفر پانچیست با حداقل دو سال‌سابقه کار و آشنا به ماشینهای یونی‌وات یا ۸۰ کالمی ای‌بی‌ام ضمنا کسانیکه بزبان انگلیسی یا آلمانی آشنائی داشته باشند ارجحیت دارند .
۲ـ حسابدار با چهارسال سابقه کار درامور حسابداری
۳ـ کمک حسابدار با دوسال سابقه کار
٤ـ تحصیلدار با ضامن معتبر

خیابان تخت‌طاوس بین امیراتابک و روزولت شماره ۱٦٥ یا به تلفن ۸٥۹۰٥۰ مراجعه نمائید

استخدام مهندس

مهندسین مشاور معمار و شهرساز که جزو مهندسین مشاور قدیمی وطرازاول‌سازمان‌برنامه بوده و در یکی ازنواحی کم‌تراکم شمال تهران استقرار دارد افراد نامبرده ذیل راکه حداقل‌پنج سال سابقه کار پس از پایان تحصیل و تسلط کامل بزبان انگلیسی داشته باشند با شرایط خیلی‌خوب منجمله کار دائم درسطح بالاوهمچنین برخورداری از مزایای ویژه درصورت‌ابرازکارآئی و لیاقت خاص ، به همکاری دعوت مینماید .

مهندس معمار جهت مدیریت اداری
مهندس معمار جهت مدیریت فنی
مهندس معمار جهت مدیریت فنی وتهیه طرح
مهندس تاسیسات جهت مدیریت فنی وتهیه طرح
مهندس برق جهت مدیریت فنی و تهیه طرح

خواهشمند است سوابق تحصیل و مشاغل قبلی و همچنین شرح حال‌وحقوق‌مورد درخواست را همراه بادستخط خودتان به راهنمای شماره «٦٥٥» روزنامه «اطلاعات» ارسال فرمایند.

استخدام فوری

شرکت نمود ـ نمایندگی کن وود تعدادی افراد با تحصیلات سوم متوسطه ومتاهل بادارا بودن برگ خاتمه خدمت یا معافی‌جهت‌آموزش دورهٔ سرویس یخچال و کالاهای خانگی باشرایط خوب استخدام مینماید .

متقاضیان با در دست داشتن مدارک لازم روز های شنبه تا پنجشنبه بین ساعات ۱۰تا۱۳به خیابان‌سوم‌اسفند ساختمان ٤٤ سرویس کن‌وود مراجعه نمایند .

عمره‌نوروزی‌شام

شاه‌آبادی تلفن ۹۲۳٤٤٦

بسته بند

کارخانه‌داروسازی‌ایران
اورگانون‌تعدادی
دوشیزه‌یابانوکه‌سواد
خواندن‌ونوشتن‌راداشته
باشندجهت‌بسته‌بندی
استخدام‌مینماید

علاقمندان میتوانند از شنبه تا چهارشنبه به محل کارخانه واقع در کیلومتر ۹ جاده‌مخصوص کرج بالاتر از کارخانه‌کیم- جنب لنت‌ترمزمراجعه نمایند . تلفن:۹۷٦۰۲۷ - ٦٦۸٥۹۱

استخدام نماینده‌علمی

یك شرکت معظم داروئی برای تبلیغ فرآورده های خود درتهران و شهرستان‌ها احتیاج به چندنفر نماینده علمی تمام وقت و بیمه وقت باشرایط زیر دارد .

۱ـ دارا بودن دیپلم کامل متوسطه
۲ـ داشتن اتومبیل شخصی وبرگ پایان خدمت یامعافی دائم
۳ـ سن بین ۲۰ الی ۳۰ سال
٤ـ داشتن تجربه کاری امتیاز محسوب می‌شود .

ازمتقاضیان محترم تقاضا می‌شود بین ساعات ۸ الی ۱۲ به ادرس تخت جمشید غربی جنب ساختمان لژیون شماره ۱۲۸ کارگزینی شرکت مراجعه فرمایند .

مهندسان‌مشاور بنیان

بامزایای کافی مهندس برق
استخدام مینماید
با تلفن ۹ـ۸۹۱۱۱۳٦ تماس حاصل فرمائید

دعوت بهمکاری

عده‌ای نماینده علمی جهت معرفی داروهای کمپانی بین‌المللی S,K&F در تهران و استان مرکزی با شرایط ذیل مورد نیاز است .

۱ـ علاقمند به‌بازاریابی‌محصولات داروئی .
۲ـ تحصیلات دیپلم متوسطه .
۳ـ معافیت دائم .
٤ـ حداکثر سن ۲۸ سال .

جهت مصاحبه روز های یکشنبه ۲۵ تا دوشنبه ۲٦ دیماه‌از ساعت ۹ صبح الی ۳ بعد ازظهر به آدرس ذیل مراجعه فرمائید:

خیابان آریامهر روبروی ساختمان حزب رستاخیز شماره ٦۰ طبقه ششم.

تهران فارما

تهران فارما افراد زیر را با حقوق ومزایای خوب برای ٥ روز کار در هفته‌باشرایط زیر استخدام‌میکند

۱ـ منشی مسلط به تایپ فارسی و لاتین و زبان انگلیسی

۲ـ ویزیتور کیت

آزمایشگاهی داشتن تجربه در کارهای آزمایشگاهی ، دارا بودن آتومبیل شخصی ، برگ‌پایان‌خدمت سربازی یامعافی دائم و امکان مسافرت به شهرستانها

۳ـ کارمند کنترل

وارد به امور حسابداری و کنترل باحداقل تحصیلات دیپلم وداشتن برگ پایان خدمت

۴ـ تایپیست فارسی

دوشیزه یا بانو بامعلومات دبیرستانی .

داوطلبان می‌توانند از ساعت ۸ الی ۱۲ به آدرس تخت جمشید غربی ، چهارراه سهیل جنب ساختمان لژیون شماره ۱۲۸ مراجعه فرمایند .

کالج فروشی در انگلستان

یك کالج خصوصی در ایالت کنت انگلستان‌که دارای دوره های زبان، منشی‌گری و جی.سی.ئی می‌باشد با ملك‌آن به قیمت نازل بفروش‌میرسد.

طالبین می‌توانند بعدازظهر هابین ساعت ٤ر٤٥ تا ۷ باتلفن ۹۳۷٤٥٥ وصبحهابین‌ساعت ۷تا ۹ با تلفن ٦۸۰۲۱۳ تماس حاصل فرمائید.

آگهی استخدام

مهندسین مشاور سمکا

بدونفر مهندس راه و ساختمان وسیویل که دارای شرایط زیر باشند نیازمند است داوطلبین برای مصاحبه و ترتیب استخدام بکارگزینی شرکت درخیابان‌آذرشهر (کامیار سابق) پلاك۲٤ مراجعه فرمایند .

۱ـ یك نفر مهندس سیویل با حداقل ٥ سال تجربه در تهیه طرحهای آبرسانی‌و شبکه‌وتصفیه فاضلاب با آشنائی کامل بزبان انگلیسی
۲ـ یك نفر مهندس سیویل با حداقل ٥ سال تجربه‌در طرحهای‌آبیاری‌باآشنائی بزبان‌انگلیسی

حج‌عمره‌نوروزی

طبق موافقت مورخ ۱۸ر۱۰ر۳٦ ردیف ٤٦ سازمان محترم اوقاف طبق سنوات قبل به سرپرستی حاجی سید رضا افتخاریان امام جماعت مسجد محمدی بیاری خداوند متعال آغاز سال نو را در مکه معظمه زیر ناودان طلا خواهیم بود.

گروه افتخاریان باکادر مجهز و کار آزموده آمادگی خود را جهت پذیرائی از زائران نوروزی اعلام میدارد. برای دریافت جزئیات برنامه خواهشمند است با تلفنهای ۹٥۱۱٤۲ و ۹٦۲۸۸۱ و دفتر ٦۳٥۰۷۱ تماس حاصل فرمائید.

شرکت سرمایه‌گذاری ملی ایران

جهت تکمیل کادر خود به تعدادی کارمند با شرایط زیر نیازمند است :

۱ـ لیسانس حسابداری‌یامدیریت مالی .
۲ـ سابقه‌کار مفید در مشاغل مربوط بارشته‌تحصیلی .
۳ـ معافیت‌یاانجام‌خدمت‌نظام‌وظیفه

داوطلبان میتوانند تا پایان وقت اداری پنجم بهمن ۲٥۳٦ به شماره ۲۷ـ آبان جنوبی‌مراجعه نمایند .

تلفن: ٦ـ۸۹۳۲۹۳

مبلیران

»» بزرگترین نمایشگاه مبلیران

در بلوار پهلوی مسیر دارآباد کمتر بالاتر از میدان محسنی

ساختمان ۱۱۸ افتتاح مشد ۲۲٦٤٦٦

محل فروش کلیه طرحهای جدید در خیابان فرح

کمتر بالاتر از تخت طاوس تلفن ۸٤۳۱۸۲

شرکت ساختمانی پل

به پیروی از منویات شاهنشاه آریامهر شما هم می‌توانید صاحب خانه شوید ۱٤۰ متر زمین ۷۰متر بنا قیمت ۱۲۰۰۰۰ تومان درشرق تهران اراضی (مسعودیه) با آب و برق ۲۰٪ نقدا بقیه به اقساط ماهیانه ۲۰۰۰ تومان باسودبانکی (تحویل یك سال) آدرس خیابان میرداماد خیابان نفت انتهای‌کوچه دوم جنب بزرك راه شاهنشاهی دفتر ساختمانی پل طبقه دوم
تلفن ۲۲۲۸٦٦

سازمان شاهنشاهی خدمات اجتماعی ۲٥۰۶

سازمان شاهنشاهی خدمات اجتماعی اتومبیل های خارج‌از رده خدماتی خود را از طریق‌مزایده بفروش میرساند .

طالبین برای مشاهده اتومبیلها و دریافت‌برگ شرایط مزایده میتوانند تا پایان روز شنبه ۱٥ بهمن‌ماه ۲٥۳٦ درتمام ساعات اداری (هشت‌ونیم صبح تا چهارونیم بعدازظهر) به اداره نقلیه سازمان شاهنشاهی واقع در خیابان‌قوام‌السلطنه مراجعه نمایند .

تلکس

ارزانتر از تلفن ارزانتر ازتلگراف
به سراسر دنیا- بهمان ۷٦۷۸٦۱

آگهی فروش ماشین‌آلات ساختمانی

نظر باینکه ساختمان کارخانه جدید سیمان کرمان بپایان رسیده تعدادی جرثقیل - بیل میکانیکی اطلس -بتونیر-کمپرسور -پمپ جك- قالب‌اکروفلزی وسایروسائل ساختمان که در کارخانه سیمان‌کرمان موجوداست بفروش‌میرسد

خریداران محترم میتوانند از وسائل مذکور در محل کارخانه بازدید و حداکثر تاسوم‌بهمن‌ماه ۲٥۳٦ ده درصد قیمت پیشنهادی برای هریك‌از قطعات مذکور را که طالب خرید می‌باشند‌بحساب ۱٥٤۲۰ سیمان کرمان دربانك ملی مرکزیا به شماره ۷۷۲۲ بانك‌ملی شعبه‌کرمان پرداخت و رسید را بهمراه‌نامه تقاضای خریدبا تعیین‌قیمت بدفتر کارخانه سیمان در کرمان و یا دفترتهران شرکت (خیابان فردوسی شمالی- کوچه‌صادق- شماره ۱) تسلیم نمایند .

شرکت در رد یا قبول هریك از پیشنهادات مختار است ، نتیجه پس‌از رسیدگی به اطلاع خواهد رسید .

شرکت‌سیمان‌کرمان (سهامی‌عام)

اطلاعیه

مجمع‌عمومی فوق‌العاده شرکت سهامی خاص بیمارستان پارس (برای بار دوم) در ساعت ۲ بعدازظهر روز یکشنبه ۱٦ر۱۱ر۳٦ درکتابخانه بیمارستان تشکیل میگردد مراتب جهت اطلاع سهامداران و دعوت بشرکت در جلسه مذکور اعلام میگردد

دستور جلسه:

۱ـ اتخاذ تصمیم درباره مساوات‌هیئت‌مدیره
۲ـ امور جاری شرکت

آگهی دعوت مجمع عمومی فوق‌العاده شرکت بلبرینك ایران (سهامی خاص)

بیرو آگهی مندرج در روزنامه ۱٥٥۱۲ مورخ ۲٤ر۱۰ر۲٥۳٦ اطلاعات مجمع عمومی فوق‌العاده شرکت بازرگانی بلبرینگ ایران (سهامی خاص) درساعت ۱۱ صبح روزسه‌شنبه۱۹ اسفند ماه ۲٥۳٦ (۲۸ فوریه ۱۹۷۸) در محل شرکت واقع در تهران‌خیابان‌آیزنهاور - نبش نورگستر ساختمان بلبرینگ تشکیل میشود.

از سهامداران شرکت تقاضا میشود در روز و ساعت مقرر در محل حضور بهمرسانند.

دستور جلسه بقرار زیر است.

۱ـ اتخاذ تصمیم طبق ماده ۱٤۱ لایحه اصلاحی قسمتی از قانون تجارت.

شرکت بازرگانی بلبرینگ
ایران (سهامی خاص)

قابل توجه شرکتهای ساختمانی

انواع آجر سوفال تیغه- بلوك- نما- فشاری به قیمت رسمی تحویل فوری

تلفن ۸٤۱٦۲۲

استخدام کارگر

با مسکن مجانی

کارخانه میخسازی ایران افراد زیر رابامسکن و آب وبرق مجانی استخدام مینماید .

۱ـ برقکار صنعتی	۱ نفر
۲ـ تراشکار	۱ نفر
۳ـ رگلاژکار دستگاههای ماشین میخ	۳ نفر
٤ـ سرپرست سالن‌تولید و تجربه سرپرستی	۱ نفر
٥ـ کارگر ساده متاهل	۱۰ نفر

متقاضیان ازطریق میدان ۲٤اسفند اول‌خیابان جمالزاده توسط اتوبوسهای خط فرح‌زاد بمحل کارخانه مراجعه نمایند

آگهی استخدام

مرکز آموزش فنی

گروه‌صنعتی رنا

جهت تعلیم کارآموزان خود در رشته های جوشکاری برق وجوشکاری با گاز وتراشکاری‌به افرادی با شرایط زیر نیازمند است :

۱ـ داشتن مدرك دیپلم و دوسال تجربه کار در رشته های مربوطه .
۲ـ داشتن برگ خاتمه خدمت یا معافی دائم

متقاضیان میتوانند همه روزه به استثنای‌روز پنجشنبه و تعطیل به‌کارگزینی کارخانه زامیاد واقع در کیلومتر ۱۷ جاده قدیم کرج مراجعه نمایند .

افسون شده‌ی شاهزاده مارگارت

شاهزاده مارگارت در سکوت کامل درحالیکه از پنجره منظره بیرون رامی‌نگریست که من احساسات درونیم رابرایش بازگفتم واوچشمان آبی رنگش رابصورت من دوختو گفت :«پیتر، احساسات منهم کاملا همینطور است .»

در سال ۱۹۵۲ بود که من و پرنسس مارگارت روز بروز گرایش بیشتری نسبت بهمدیگر ومصاحبت باهم پیدا کردیم .در ابتدای سال مرگ ناگهانی پادشاه باعث شد قلب شاهزاده خانم معبود من در چنگال غمی بس عظیم گرفتار شود و در چنین لحظاتی بود که بودن با من و گفتگوکردن بامن برای مارگارت بسی‌مغتنم مینمود، این حادثه و پس از آن بدتر شدن روابط زندگی زناشوئی منو وخیم‌تر شدن‌مناسبات من و همسرم روزمارای باعث شد که من وشاهزاده خانم مارگارت شاهد رشدسریع وحیرت‌انگیز نوعی احساس سمپاتی و همدردی صمیمی وواقعی بین خودمان باشیم، مرگ پدر پرنسس در زندگی او خلائی ایجاد کرده بود و در همین زمان من‌هم در زندگی خصوصی خود روزبروز بیشتر متوجه خلاء احساسی موجود میشدم.

پس از فوت پادشاه و تغییرات سازمانی در دربار سلطنتی انگلیس من از مقام معاونت امور داخلی دربار کناره‌گیری کردم وطبق درخواست ملکه مادر وظیفه سرپرستی سازمان داخلی دربار را بعهده گرفتم. این شغل جدید کار پرمشغله‌ای بود که توانست در آخرین مراحل بهم خوردن زندگی زناشوئی من فرصت فکر کردن به این فاجعه را از من بگیرد.

شاید همه قبول کنند که طلاق تنها چاره یک ازدواج ناموفق استولی درعین حال نمیتوان انکار کرد که این راه حل یک راه‌حل بسیار غمناک وزجر دهنده‌است وبهمین دلیل برای مدتی من احساس‌میکردم درتاریکی احساسی غوطه میخورم.

عکس‌العمل من در برابر مسئله طلاق غیر قابل اشتباه بود، بطور ناخود آگاهمن خودم را در حالتی یافتم که روز بروز درحد بیشتری مجذوب پرنسس مارگارت میشدم واوهم بنوبه خودهرروز همدردی وهمهائی بیشتری نسبت به من نشان‌میداد، برای‌مدتی‌وظیفه‌من‌ایجاب‌کرد که‌به کاخ ساندرینگهام بروم و در همین ایام‌پرنسس مارگارت هم در این کاخ اقامت داشت ، از زمان فوت پادشاه یکسال گذشته بودو بحران زندگی داخلی من هم پایان یافته بود.

پرنسس مارگارت و من در این موقع توانستیم برای بار دوم یکدیگر را دریک چارچوب جدید روحی و فکری و احساسی دریابیم.

من ومارگات همدیگر را مدت ۹ سال میشناختیم و در این مدت پرنسس از یک دختر مدرسه‌ای تبدیل به دختر خانمی‌زیبا وجذاب وباهوش شده بود که امتیازات فراوانش عده بسیاری از مردان رابسوی او جلب کرده بود.

ولی مارگارت نتوانسته بود در میان تمام این افراد کسی را که پاسخگوی نیاز های او بود پیدا کند.

یکبار در کاخ ویندسور هنگامیکه همه بهلندن رفته بودند من وپرنسس مارگارت در اتاق پذیرائی قرمز کاخ ساعتها بهگفتگو نشستیم، در آنروز بود که هردوی‌ما متوجه شدیم چقدر برای همدیگر ارزش داریم، مارگارت در سکوت کامل درحالیکه از پنجره بلند اتاق بمنظره زیبای بیرون کاخ خیره شده بود بمن که مشغول بیان احساساتم برای او بودم گوش میداد، پس از اینکه من حرفهایم را تمام کردم مارگارت چشمان آبی رنگش را بصورت من خیره کرد وگفت:

«پیتر، احساسات من هم کاملا همینطور است. در این لحظه هر دوی ما ازیکسو از درک احساسات یکدیگر غرق شادی‌شدیم واز سوی دیگر این درک باعث نگرانی ماهم گردید. دنیای انفرادی من ومارگارت ازهم فاصله بسیار زیادی داشت ولی ماهر دو توانستیم یک دنیای دیگر که فقط اختصاص به ما دو نفر داشت کشف کرده بودیم. در این دنیا بود که در بین ما احساسی پر از محبت و حرارت بوجود آمد وروزبه‌روز رشد کرد.

حال که بار دیگر من و مارگارت در کاخ ساندرینگهام باهم بودیم، فقط خدا میداند که چقدر هردوی ما میخواستیم برای‌همیشه وبدور از جهان فقط در کنارهم تاپایان زندگی بمانیم. عشق ما انقدر عمیق بود که کوچکترین‌توجهی به دیوارهای بلند موقعیت وثروت و محظوراتی که در بین‌ما قرار داشت نمیکرد. در واقع ما حتی به‌این موانع توجه هم نمیکردیم، من تنهامارگارت را می‌دیدم ومارگارت هم فقط مرا میدید و آنچه میدیدیم‌درقلبهایمان زیباترین‌احساسات رابوجود میاورد.

تنها مشکل ما این بود که‌این احساس زیبا و عمیق رایکجا خواهد برد ،دراین مرحله ازدواج ممکن ترین راه حل به نظرمان میرسید ودر هر صورت این‌که من عضو خاندان سلطنتی شوم افکارمرا فلج میکرد.

هیچکدام ما نمیدانستیم چگونه‌خواهیم توانست‌زندگیهایمان رابایکدیگر شریک شویم چون برخلاف کلیه عشاق دیگر جهان ، سرنوشت مادو نفربستگی‌به چیز هائی چون قانون اساسی انگلستان‌وقوانین کلیسای انگلیس داشت .

هنگامی که پرنسس‌مارگارت خبر عشق ما رابه‌خانواده‌سلطنتی دادعکس‌العمل آنها فوق‌العاده آرام و شفقت‌آمیز بود ، البته اعضای خاندان سلطنتی حق‌داشتند ازاین خبر بسیار ناراحت شوند و آنها با درک تمام کوشیدند تاحداقل ناراحتی خود را نشان ندهند.

ولی این برداشت بانحوه برخورد«قامی لاسلز » منشی خصوصی ملکه که من می خواستم دراینباره بااو صحبت کنم بسیار تفاوت داشت .

قامی بدون این که از پشت میزش بلندشود ساکت منتظر ماند تامن حرفهایم رابزنم ، به‌او گفتم که من و پرنسس مارگارت عاشق یکدیگر شده‌ایم ، تنها چیزی که لاسلز درجوابم گفت این بود : «تو یا دیوانه‌ای یاخراب شده‌ای !» من امیدوار بودم عکس‌العمل او بهتر از این باشد ولی قامی یك محافظه‌کار قدیمی بود.

در ادامه حرفهایم گفتم که حاضرم از کار درد‌ربار استعفا بدهم ولی معلوم شد قامی راه‌حل مشکل‌تری را در نظر داشت .

هنگامی ملکه الیزابت این موضوع راباطلاع سر وینستون چرچیل نخست‌وزیر وقت رسانید چرچیل اظهار نظر کرد که موافقت ملکه الیزابت باعشق و ازدواج‌من ومارگارت نتایج مصیبت‌باری بدنبال‌خواهد داشت مخصوصا این که آن سال تاج‌گذاری ملکه بود و نمیشد فکر کرد خواهر کوچك ملکه بایك مرد که همسر اولش را طلاق‌داده بود ازدواج کند.

قامی لاسلز هم‌بدون اطلاع من در باره این مسئله بانخست وزیر مشاوره کرده بود و هردو تصمیم گرفتند بهتر است من از شغلم دردربار استعفاء بدهم و بعد ها متوجه شدم لاسلز گفته بودبهتر است من برای مدتی از انگلستان‌به‌خارج بروم.

ولی ملکه الیزابت حاضر نبود حتی پیشنهاد تبعید من راگوش کند ،ولی‌نمی خواست من‌ومارگارت را ازهم جدا کندو اصرار کرد و توانست موافقت ملکه مادر راهم جلب کندکه من به‌اقامتم در«کلارس هاوس »ادامه بدهم.

درحالیکه من و پرنسس‌مارگارت صادقانه از عشقمان با افراد خاندان سلطنتی ومنشی خصوصی ملکه‌و منشی مطبوعاتی دربار سخن گفته‌بودیم ،مطبوعات آمریکا و اروپا مملو از انواع شایعات‌و داستان های عاری از واقعیت دربارهروابط مابودند و بدون این‌که هیچکدام از ما کوچکترین اطلاعی داشته‌باشیم این‌شایعه سازان بمبی ساعتی درست کرده بودند که بالاخره روزی منفجر میشد،آنهم‌چه روزی، روز تاج‌گذاری ملکه الیزابت . آنروز سه شنبه دوم ژوئن ، پس‌از یك مراسم مذهبی فوق‌العاده باشکوه در کلیسای دوست مینیستر جمعیت زیادی شامل‌افراد و مهمانان سلطنتی و اشرافی و نجبا و نمایندگان مطبوعات داخلی و خارجی در سالن بزرگ جمع شده بودند طی این‌مراسم بود که‌پرنسس‌مارگارت بمن نزدیك‌شد،آن روزمارگارت واقعا زیباترازهمیشه شده‌بود و همچون ستاره‌ای در میان سالن می‌درخشید، پس از چندلحظه مارگارت‌متوجه قطعه کوچکی نخ شد که روی اونیفورم من چسبیده بود . پرنسس مارگارت با حرکت انگشتانش نخ را از روی لباس من برداشت و ما هردو باهم خندیدیم و ماجرا از نظر ما تمام شده بود .

(دنباله دارد)

...وسرانجام،همسرم روزماری راطلاق دادم

دنیای ورزش شنبه‌هامنتشرمیشود

دانشگاه رازی

آگهی نام نویسی

کلاسهای آزاد رادیو تلویزیون دانشگاه رازی

دانشگاه رازی ازپانزدهم تا پایان روزسی‌ام‌دیماه ۲۵۳۶ شاهنشاهی برای کلاسهای آزاد رادیوتلویزیونی از داوطلبان نام نویسی‌میکند. علاقمندان میتوانند دریکی ازروزهای مزبور بادر دست داشتن مدارك زیر برای نامنویسی‌مراجعه نمایند :

۱ـ فتوکپی‌یارونوشت شناسنامه یك برگ
۲ـ عکس ٤×٦چهار قطعه .
۳ـ فیش بانکی که بازاء هرواحد درسی مبلغ«۲۰۰ » ریال به حساب شماره ۱۷۰۰ دانشگاه رازی در شعبه‌مرکزی بانك عمران کرمانشاه واریز شده‌باشد. « باین ترتیب‌داوطلب برای هر درس دو واحدی ٤۰۰ ریالو در صورت نام نویسی برای هر شش واحد اولین دوره ۱۲۰۰ ریال پرداخت خواهد کرد. »
٤ـ برگ تکمیل شده درخواست نام نویسی.

مراکز ثبت نام

۱ـ استان کرمانشاهان

کرمانشاه	دبیرخانه دانشگاه	مریوان	اداره آموزش و پرورش
قصر شیرین	اداره آموزش و پرورش	کامیاران	اداره آموزش و پرورش
شاه آبادغرب	اداره آموزش و پرورش	دیواندره	اداره آموزش و پرورش
پاوه	اداره آموزش و پرورش	**۳ـ استان ایلام**	
سنقر	اداره آموزش و پرورش		
صحنه	اداره آموزش و پرورش	ایلام	دانشکده دامپروری
کنگاور	اداره آموزش و پرورش	مهران	اداره آموزش و پرورش
۲ـ استان کردستان		شیروان چرداول	اداره آموزش و پرورش
سنندج	دانشکده تربیت دبیر سنندج	ایوان	اداره آموزش و پرورش
قروه	اداره آموزش و پرورش	**٤ـ استان همدان**	
بیجار	اداره آموزش و پرورش	تویسرکان	اداره آموزش و پرورش
سقز	اداره آموزش و پرورش	نهاوند	اداره آموزش و پرورش
بانه	اداره آموزش و پرورش	اسدآباد	اداره آموزش و پرورش

داوطلبانی که در روستاهای منطقه هستند می‌توانندبرگ درخواست نام‌نویسی راپر کرده ، بامدارك لازم وسیله پست سفارشی به دبیرخانه دانشگاه رازی در کرمانشاه یادانشکده تربیت دبیر سنندج ویادانشکده دامپروری ایلام بفرستند.

برگ درخواست نام نویسی

اینجانب	نام‌خانوادگی	نام نام پدر
تاریخ تولد	محل تولد	محل صدور شناسنامه

با ارسال مدارك لازم بشرح زیر خواستار نام‌نویسی در اولین دوره کلاسهای آزاد رادیو تلویزیونی دانشگاه رازی هستم :

۱ـ امور اداری دوواحد ☐
۲ـ زبان وادبیات فارسی‌دوواحد ☐
۳ـ زبان انگلیسی دو واحد ☐

نشانی :
شماره تلفن تاریخ امضای داوطلب

آگهی استخدام رسمی

اداره کل امور اقتصادی ودارائی استان کرمان

طبق مفاد قانون استخدام کشوری تعداد ۱۴ نفر را از طریق امتحان / مسابقه بشرح زیر استخدام میکند

ردیف	عنوان طبقه شغل	محل جغرافیائی خدمت	تعداد مورد نیاز	شرایط احراز	گروه شغلی
۱ـ	کارشناس مالیاتی طبقه یك	کرمان یك نفر		دارا بودن دانشنامه لیسانس یا بالاتر مرجحا در یکی ازرشته‌های‌قضائی و بازرگانی. علوم اداری .حسابداری .مدیریت بازرگانی و بانکداری و تجربه کافی در مسائل مختلف مالیاتی .	۷
۲ـ	مامور تشخیص مالیات طبقه یك	شهداد . جیرفت (هرمحل یکنفر)		دارا بودن دیپلم کامل متوسطه و طی دوره آموزش کمك ممیز مالیاتی و موفقیت درآن	٤
۳ـ	حسابداری طبقه یك	کرمان .بافت. ماهان (هرمحل یکنفر)		دارا بودن دیپلم متوسطه و طی دوره حسابداری مقدماتی و موفقیت درآن	٤
٤ـ	تکنیسین ارتباط و مخابرات طبقه‌یك	کرمان . بم .سیرجان (هرمحل یکنفر)		دارا بودن‌مدرك‌دیپلم‌متوسطه‌در رشته‌الکترونیك یا ارتباط ومخابرات یا پست‌وتلگراف علائم و سوزنهای برقی‌یابرق .یا ریاضی .یا طبیعی	٤
۵ـ	ماشین نویس طبقه یك	کرمان یك نفر		دارابودن مدرك پایان تحصیلات دوره اول‌متوسطه یاسوم راهنمائی وطی دوره کارآموزی وموفقیت درآن وگواهینامه ماشین نویسی فارسی	۳
٦ـ	پیشخدمت طبقه یك	کرمان دو نفر		دارا بودن مدرك پایان تحصیلات دوره ابتدائی	۱
۷ـ	سرایدار	بافت یکنفر		دارا بودن مدرك پایان تحصیلات دوره ابتدائی	
۸ـ	مامور امور حفاظت ومحرمانه	کرمان یك نفر		گواهینامه‌فوق دیپلم و طی دوره آموزشی مربوط	۵

داوطلبان واجد شرایط میتوانند برگ‌درخواست ذیل این آگهی را تکمیل کنند وبادو قطعه‌عکس ٤ × ۳خود و مبلغ ٤۰۰ ریال برای گروه۷ و۳۵۰ ریال برای گروههای ۳و٤و ۱۵۰ ریال‌برای گروه یك‌دریکی ازشعب بانك ملی‌به‌حساب بانك ملی‌به‌شماره۹۸۰ خزانه نزد بانك مرکزی ایران به‌عنوان‌حساب حق ثبت‌نام داوطلبان استخدام وفتوکپی برگ خاتمه‌خدمت وظیفه یابرگ معافیت دائم حداکثر تا ۱۰ روز بعداز انتشار این‌آگهی باپست سفارشی به نشانی .قسمت کارگزینی اداره‌کل امور اقتصادی و دارائی کرمان ارسال دارند . به مدارکی که فاقد رسید بانکی باشد و یا بعد ازاین مهلت به پست تحویل داده شود ترتیب اثر داده نخواهد شد .(وجوه پرداختی بهیچوجه مسترد نمیشود).

پروانه ورود به جلسه امتحان مسابقه در تاریخ ۱۳ر۱۱ر۲۵۳٦ درمحل اداره اموراقتصادی و دارائی بین داوطلبان توزیع خواهد شد. تاریخ امتحان و محل امتحان در کارت ورود بجلسه‌قید خواهد شد.

برگ درخواست شغل از

نام خانوادگی	نام	نام پدر	شماره شناسنامه محل صدور تاریخ تولد
مدرك و رشته تحصیلی	وضع‌خدمت‌وظیفه		داوطلب شغل (فقط یك‌شغل)
محل جغرافیائی مورد تقاضا (فقط یك‌محل)			نشانی کامل . شهر
خیابان	کوچه	شماره منزل	تلفن

هیتلر برنامه رسمی حزب را تعیین کرد

-۵۳-

ادولف هیتلر

نوشته : جان تولند

بحث داغی درگرفت که در آن هیتلر استدلال میکردکه برای یک شهر ۷۰۰هزار نفری هفته‌ای ده جلسه لازم است‌نه دو هفته یک بار .او میگفت راهی که انتخاب کرده‌اند راه درستی است ودیر یازود موفقیت حتمی است . اصرار و ابرام او منتج به نتیجه شد . سالن‌جدیدسخنرانی در«داشور اشتراسه» ، نزدیک پادگان‌نظامی بود و شرکت سربازان تعداد حاضرین را به دویست نفر رسانید . ارتقاء هیتلر بعضی از اعضاء را که مخالف سبک آتشین و پرسروصدای او بودند نگران میکرد . علاوه براین هیتلر چهره کلی سازمان را با هجوم دوستان خشن رفتار نظامی‌خودتغییر میداد و آنها میترسیدند که کار ها یکسره خراب شود.

درکسلر هم با اینکه از این بابت آشفته به‌نظر میرسید، معهذا پذیرفت که هیتلر امید حزب است و از ارتقاء او به عنوان رئیس تبلیغات حمایت کرد ـ هیتلر پس از ارتقاء مقام در مورد عدم کارایی برنامه های حزبی سخت‌گیر و منتقد شد ، چگونه انسان میتواند بدون داشتن تجهیزات لازم و دفتر کار امور را اداره‌کند ؟ با پول خود دفتری در«داشترن گریرو» پیدا کرد . آنجا محل‌کوچکی بود و زمانی هم به عنوان محل بیاله فروشی بکار میرفت .

اجاره آنقدر کم بود (حدود ٥ مارك) که وقتی صاحب مغازه چهارچوب در را برداشت و دفتر را به شکل مقیره‌ای گنبدی درآورد اعضای کمیته هیچ اعتراض‌وشکایتی نکردند .

با استفاده از بودجه‌ای که کاپیتان مایر در اختیارش گذارده بود و همچنین با استفاده کمی از خزانه حزب ، هیتلر یک چراغ و یک تلفن در دفتر خود نصب‌کرد و یک میز چند صندلی و یک‌قفسه کتاب و دو کمد خرید .

قدم بعدی هیتلر اصرار برای استخدام مدیرمالی‌بودکه بتواند تمام وقت کار کند و چنین کسی را از پادگان پیدا کرد . یک گروهبان درست کار و مطلقا امین که ماشین‌تایپ کوچک خود را هم بهمراه آورده بود .

در دسامبر آن سال هیتلر تقاضای اصلاح کلی در سازمان حزب کرد و خواستار آن شد که از یک محفل مذاکره کنند به یک حزب سیاسی اصلی مبدل شود ـ اکثریت اعضاء کمیته مایل بودند که بصورت گروه راست افراطی باقی بمانند و با این تغییرات بشدت مخالفت کردند ـ آنها دید روشن هیتلر را از اوضاع نداشتند و نمی دانستند که تبلیغات هدف نیست بلکه وسیله‌ایست برای سرنگونی جمهوری و ایمار یک بار دیگر درکسلر سرسخت از هیتلر حمایت کرد و دونفری در آپارتمان درکسلر ساعت هاصرف مطالعه نشه و برنامه های خود کردند . هدف اصلی آنها ایجاد نفرت و نارضایتی از یهودیان بود .

درکسلر از اینکه چند شغل را بعلت وجود یهودیان‌و اتحادیه های کارگری از دست داده بود بشدت‌ضدیهودی و ضد مارکسیست‌شده بود او در منطقه‌خوش آب‌وهوای «ضیمبورگ» زندگی میکرد و هیتلر با واگن برقی به آنجا مسافرت میکرد . آنها آنچنان مشغول کار میشدند که‌فرود ـ کسلر مجبور بود چندین بار آنها را برای شام فراخواند. خواند .

نامه رسمی حزب

درکسلر بخاطر میاورد « دختر کوچکم عادت داشت روی زانوی هیتلر بنشیند او میدانست که همیشه از هیتلر محبت می‌بیند . هیتلر برای او عمو «آدولف بود» یک روز درآخرین روز های ۱۹۱۹ هیتلر به خانه درکسلر سر زدو مسلح به یک دسته بزرگ اعلامیه دست نوشته که در آن برنامه رسمی حزب را طراحی کرده بود. آنها ساعت ها پی‌ در‌ پی آن کار کردند ـ خوب زیرورو کردند تا بتوانند چیز قابل هضمی از کار دربیاورند . «درکسلر بخاطر میاورد» می توانم بشما بگویم که روی آن مغز های خود را خراب کردیم : ووقتی که تمام کردند صبح شده بود .

آنگاه هیتلر از جا پرید و با مشت به میز کوبیدو با هیجان گفت « این نکات ما بایلاکارد های لوتربردربهای‌ویتن برگ رقابت خواهند کرد .»

در این برنامه ۲۵ نکته وجود داشت و هیتلر مایل بود که آنها را در یک جلسه بزرگ به عموم ارائه دهد از جانب کمیته نه تنها در مورد چند نکته بلکه کلا درمورد‌ارائه دادن کل مطلب به عموم مخالفت آشکاری ابراز میشد ـ درکسلر اول مردد بود سرانجام دست از مخالفت برداشته و در جلسه بعدی با تمام وجود از هیتلر حمایت کرد مخالفین منکوب شدند و تاریخ اعلام عمومی مشخص شد «بیست وچهارم فوریه ۱۹۲۰»

اعتراضیه‌ها وجزواتی که باخط قرمز چاپ شدند در سرتاسر مونیخ پخش شد دراین وقت هیتلر را این ترس برداشت که ممکن است با یک جمع‌خواب‌آلوده صحبت‌کنم.

قرار بود جلسه در ساعت ۷ر۳۰ بعدازظهر شروع شود.

وقتیکه هیتلر در ساعت هفت وربع به‌سالن‌بزرگ‌هفبراهاس وارد شد سالن مملو از جمعیتی در حدود دو هزار نفربود ـ قلبش از خوشحالی فرو ریخت چیزی که او را بیشتر خوشحال میکرد این بود که بنظر میرسید بیش از نیمی از جمعیت کمونیستها یا سوسیالیست‌های مستقل بودند ، او معتقد بود که ایده‌آلیست‌های واقعی که در صفوف آنهاجا داشتند باورو خواهند آورد.

هیتلر از هر نوع اغتشاش هم که ممکن بود آنهاایجاد کنند به گرمی استقبال میکرد، جلسه با خطابه سخنگوی پرتجربه‌ای بنام «وینگ فیلر» شروع شد او بطور غیرمستقیم به یهودیان حمله کرد ـ از شکسپیر ـ شیلر نقل قول نمود و انچنان سخن ملایم وارامی داشت که حتی کمونیستها هم از آنچه که او میگفت رنجیده نشدند ـ سپس هیتلر سرپا خواست هیچ سروصدا وسوت وفریادی نبود ـ با آن لباس کهنه ومندرسش بهر چیزی جز یکسخنران شباهت داشت او به‌آرامی وبدون تاکید برجمله‌ای آغاز کرد و تاریخ دهساله اخیر را مورد بررسی قرارداد ـ اما همینکه او از انقلاب بعد از جنگ که آلمان را بهویرانی کشید سخن‌بمیان آورد به‌هیجان آمد . صدایش گرفت قیافه‌اش تغییر کرد و چشمانش برق میزد ـ فریادهای خشمگین از سرتاسر سالن بگوش میرسید قوطیهای آبجو به‌هوا پرتاب میشد، حامیان نظامی هیتلر که مثل سگ شکاری سریع و چون‌چرم زمخت وهمچون پولاد کروپ سخت بودند مشتاقانه باباتون و شلاق مسلح وآماده جنگ شدند اغتشاش‌گران بیرون رانده شدند ـ سرانجام تاحدودی آرامش برقرار گردید وهیتلر مجددا شروع به سخن کردو از فریادهای‌مداوم و مسخره‌آمیز ابایی نداشت.

فیلم‌های قدیمی باز می‌گردند

ساعت ۲۵: ساعت جنگ، ساعت نابودی
جایزه: بهانه‌ای برای یک فیلم پلیسی ناموفق

بیژن امکانیان

«انتونی کوئین» و«ویرنالیزی» در صحنه‌ای از فیلم«ساعت ۲۵»

ساعت ۲۵

کارگردان: هانری ورنوی
بازیگران: آنتونی کوئین - ویرنالیزی - سرژ رژیانی

بار دیگر تم بیگناهی انسان و قربانی شدن او را در هیاهوی وحشیانه جنگ در فیلم «ساعت ۲۵» ساخته «هانری ورنوی» فیلمساز خوب فرانسوی شاهد هستیم. این تم که بارها در سینما به تصویر درآمده و همه فیلمسازان پس از جنگ با دست بردن بسوی موضوعات جنگی آن را مطرح کرده‌اند بشکل اثرگذاری در فیلم «ساعت ۲۵» بازگو میشود. تاثیر گذاری فیلم تا حد بسیاری مدیون داستان خوب فیلم است و شناسائی دقیقی که داستان از شخصیت نخست فیلم یک دهاتی رومانی الاصل بنام یوهان موریس (آنتونی کوئین) به دست میدهد.

«هانری ورنوی» در برخورد با این سوژه سعی وافری دارد تا از احساساتی جلوه‌دادن موضوع داستان بکاهد و همچون سندی تاریخی سرگذشت غمبار یوهان موریس و بازیچه شدن غم انگیز او را در دستگاه جنگ و در زمان جنگ بازگو کند.

تعقیب سرگذشت این مرد بدون تاکید از جانب فیلمساز برلحظات غمبار او باعث میشود که در پایان تماشاگر نه دل براین فرد تنها که دل برتمامی انسانهای بیگناهی بسوزاندکه همچون موریس بازیچه بازی قدرت ها شدند بی انکه تا اخرین دقایق زندگیشان نیز بدانند برای چه پایشان به جنگ کشیده شده و یا اصلا این مبارزه وحشیانه چه ربطی به انها دارد.

در شرایط سیاه و غیر انسانی جنگ آنچنان شرایط معمول دستخوش دگرگونی میشود که «موریس» به سهولت و برغم آگاهی همه اطرافیان از حقیقت مسیحی بودن او، بعنوان یک یهودی به اردوگاه کار اجباری فرستاده میشود.

گروهبانی که در دهکده محل سکونت او زمام امور ارتش را برعهده دارد از قانون وحشیانه جنگ به نفع خود سود میبرد و چون به سوزانا، همسر موریس (ویرنالیزی) گرایش جنسی دارد بسادگی زندگی یوهان و خانواده‌اش را به تباهی میکشاند. حضور این شخصیت از انزو در فیلم مهم است که بطور وضوح نشانگر موقعیت آدمهایی که قدرت را در زمان جنگ در دست دارند است و بهیچ روی اشاره به خبث طینت فرد نمیکند. اینجا مسئله فرد مطرح نیست مسئله فرصت طلبی تمام انسانهای ضعیف و زبونی مطرح است که از بلبشوی جنگ به نفع برطرف کردن عقده های شخصی خود و کمبودهایشان بهره برداری میکنند. در جایی دیگر بهنگامی که سوزانا برای عرض حال دادن به وزیر جنگ مبنی بربیگناهی شوهرش به اتاق وزیر میرود مستخدم او بریشت میز نشسته است و برای چند لحظه در مقابل زن نقش یک فرد مقتدر (وزیر) را بازی میکند. فیلم صریحا این بازی قدرت را در تمام جبهه ها محکوم میکند چه در جبهه متفقین و چه در میان نازیها که بگونه‌ای ابلهانه‌تر بادست اویزی به مسئله برتری نژاد میخواهند خود را قدرتمندتر قلمداد کنند. پدر روحانی این تز فیلم را در قالب یک جمله کوتاه در جایی از فیلم که برای دفاع از حق یوهان در مقابل یک مقام نظامی قرار میگیرد، بیان میکند، او به کنایه دعا میکند که بندگان خدا از قدرتهای کوچکی که پروردگار توانا در اختیارشان نهاده است بتوانند بنحو درستی استفاده کنند.

اینچنین است که فیلم «ساعت ۲۵» نه یک گروه خاص و یا یک طرف بخصوص این مبارزه را که نفس جنگ و فساد حاکم بر ان را محکوم میکند و یوهان موریس را بشکل سمبلی از معصومیت و مظلومیت سرشار انسانهای بیشماری میداند که بیهوده فدای پوچی و حماقت نفس جنگ میشوند.

سرگذشت موریس نشانگر این واقعیت تلخ است که بیشترین بازندگان جنگ دوم تنها قوم یهود نبودند بلکه در این میان بسیاری از اقلیت های دیگر با ملیت های گوناگون مثل رومانی‌ها یا مجارستانی‌ها نیز بودند که بیخبرانه پای به منجلاب جنگ نهادند. یهودیان ثروتمندی که با دادن رشوه به فرمانده بازداشتگاه که بظاهر مخالف سرسخت یهودی‌ها است نجات پیدا می کنند هرچند یهودی هستند اما سرنوشتی بهتر از یوهان فقیر که یک مسیحی ارتدکس است در پیش دارند، اینجا سرنوشت آدمها رانه نژاد و رنگ و اعتقاد آنان که قدرت پرداخت رشوه آنان تعیین میکند و اینچنین است که فساد دستگاه جنگ رخ می نمایاند.

فیلم برهیچ گروه خاصی چه نازی و غیر نازی تاکید نمی کند و تنها به تعقیب سرگذشت یوهان مبادرت میورزد تا ازورای آن نگاهی انسانی داشته باشد به همه آدمهای معمولی که در پس اشوب جنگ لگدمال شدنشان از نظرها پنهان می ماند. از همان نخستین فصل فیلم که ورود گروهبان در یک شات کاملا جدا و سپس خروج او درشات مجزای دیگر نشان داده میشود بنظر می آیدکه شادی و پایکوبی خانواده موریس و اطرافیان انها دیری نخواهد پائید، بویژه انکه با خروج گروهبان از کادر، پسر کشیش که یک نویسنده مخالف جنگ و از شخصیت های اصلی فیلم است (سرژ رژیانی) به جمع شاد خانواده موریس می پیوندند و در پی آن صدای رادیو که در حال پخش پیام پیشوا است و کودک نوزاد را به گریه وامیدارد، نزدیک شدن مصائب جنگ را خبر میدهند.

در پایان لااقل ما اینرا دریافته ایم که موریس به همان اندازه که در آغاز فیلم بیگناه بوده، پاک است و بخلاف رای دادگاه که او را یک متهم جنگ میشناسد او تنها یک قربانی بی پناه جنگ است. صحنه دادگاه در واقع تاکیدی است بربی پناهی و موقعیت متزلزل یوهان که هرچند هیچ نقشی در فجایع جنگ ندارد اما اکنون از هر دو سوی دشمن و دوست رانده است و بنظر می آید تنها جایگاه مطمئن او آغوش گرم خانواده است. فلاش های پی در پی دوربین عکاسی که همچون یک شکارچی بیرحم لحظه‌ها، خلوت این خانواده از هم پاشیده را که پس از سالها بهم پیوسته‌اند، برهم میزند، این تنها پناهگاه یوهان را نیز نامطمئن جلوه میدهد و به این اندیشه، حالت تهاجمی عکاس و لبخندهای دروغین یوهان و همسرش بیشتر دامن میزنند، لبخندهای آنان بیشتر به گریه میماند، یوهان، واقعا میکوشد تا از گریستن خودداری کند و این تاثیر گذارترین و انسانی ترین لحظه فیلم است که در عین حال این فصل فیلم را از ارزش ویژه ای برخوردار میکند.

فیلم «ساعت ۲۵» اگر میتوانست به همان نسبت که به شخصیت یوهان میپردازد، از دیگر آدمهای فیلم بخصوص نویسنده جوان و همسر یوهان نیز تصویر دقیقی به دست دهد یا لااقل انها را تا بدین حد در حاشیه مطرح نسازد، بی تردید از ارزشهای تحلیلی بیشتری برخوردار میشد.

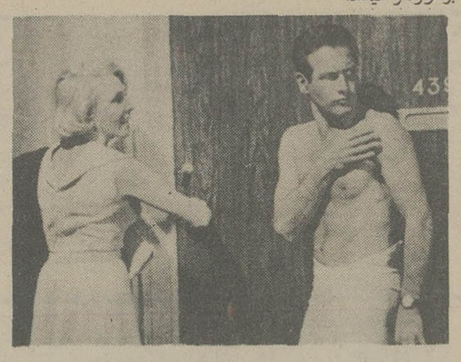

پل نیومن در صحنه‌ای از فیلم«جایزه»

جایزه

کارگردان: مارک رابسون
با شرکت: پل نیومن - ادوارد جی رابینسون

سناریوی«جایزه» را«ارنست لمان» به رشته تحریر در آورده و بنابر این عجیب نیست اگر حالت تعلیق حاکم بر ماجرا را بسیار شبیه همان حالتی میبابیم که در فیلمنامه هایی که همین سناریست برای«آلفرد هیچکاک» نوشته است نیز حضورش احساس میشود.

در اینجا بگونه غالب آثار هیچکاک معما برای شخصیت های فیلم طرح میشود و نه برای تماشاگران فیلم. این شیوه را «ارنست لمان» از آنرو بکار میگیرد که به اعتقاد هیچکاک هیجان تماشاگر زائیده‌ی آگاهی از ما وقع اصلی و انتظار کشیدن برای مشاهده نتیجه یا عکس‌العمل حادثه است و نه حاصل به انتظار نشستن بیننده برای کشف معما. متکی بودن بر همین شیوه است که نوشته «لمان» را برای یک فیلم حادثه‌ای جذاب و تماشایی جلوه میدهد.

«مارک رابسون» در پرداختن به این سوژه موفق نمیشود کاملا به این حالت تعلیق دست یابد و فیلم او به هیجوجه به حیطه‌ای که فی‌المثل «هیچکاک» در برخورد با چنین سوژه هائی به آنها گام می‌نهد پا نمیگذارد. مقایسه ایندو فیلمساز با یکدیگر هر چند سنجش درستی نیست اما به وضوح نشانگر این مسئله هست که تا چه حد رابسون در کارگردانی این فیلم پیرو داستان بوده و از جهت خلاقیت فیلمسازی در ترسیم فضای داستان در قالب تصویر نا توان بوده است.

«رابسون» پیش از آنکه تعلیق را در تار و پود فیلم بپراکند و از اینراه تماشاگر را متوجه وضعیت ناهنجار نویسنده جوان سازد بیشتر داستانگویی می کند و بطریقی ماجرا را به تصویر میکشد که حضور او در پشت خط داستانی فیلم انطور که باید احساس نمی‌شود مگر در مواقعی که وی بعنوان کارگردان در لحظه‌ای از فیلم تصمیم میگیرد که دست به یک کار متفاوت بزند.

اشاره میکنم به صحنه پرتاب شدن«پل نیومن» از بالای برج به درون آب که توسط مردی که در تعقیب اوست بوقوع می پیوندد.

در این صحنه فیلمساز عملا زمان را به دست فراموشی میسپارد و در یک بی زمانی و بی مکانی خاص میکوشد وضعیت شخصیت نخست فیلمش را توجیه کند. این لحظه از آن لحظات نادر فیلم است که فیلم در عین بودن در یک نقطه اوج که از نظر فیزیکی نیز نقطه‌ای پر تحرک محسوب میشود. در همان لحظه بطور ساکن و مستقل و جدا از ما قبل و ما بعد خود وظیفه تشریح وضعیت یا به تصویر در آوردن نقطه تعلیق را بر عهده میگیرد.«رابسون» در این لحظه از فیلم خود بی‌اندازه در القاء این مفهوم و تشریح موقعیت کلی«نیومن» موفق است، اما متاسفانه این لحظه تنها در حد دادن تعریفی از وضعیت تعلیق توفیق بسیار میبابد و گرنه در اینکه سبب شرکت کردن تماشاگر در این حالت شود نا موفق است و قادر به ایجاد چنین ارتباطی میان خود و تماشاگرش نیست، در نتیجه فیلم نه تنها توفیق نمی‌یابد انطور که میخواهد تماشاگر را بر روی صندلیش جابجا کند بلکه مفهوم سیاسی پشت فیلم هم که به دزدیدن یک دانشمند برنده جایزه نوبل (ادوارد جی رابینسون) و جایگزینی یکنفر دیگر با عقایدی متفاوت به جای او، مربوط میشود در خلال جریانات پلیسی و ارتیست بازی های فیلم به بوته فراموشی سپرده میشود و تنها بصورت یک بهانه برای ساختن یک فیلم پلیسی جلوه می کند.

فیلم‌هائی که بزودی خواهیم دید

زمین لرزه

زمین لرزه ساخته‌ی مارک رابسن که در سال ۱۹۷۵ جزء فیلمهای پر فروش قلمداد شد بعد از سه سال تاخیر بزودی در اینجا بنمایش عمومی درخواهد آمد. زمین لرزه از سری فیلمهایی است که بخاطر هیجان، حادثه پردازی و تکنیکی که در صحنه‌های ریختن ساختمانهای شهر در آن بکار گرفته شده جزء فیلمهای پر فروش درآمده است. از این نوع فیلم تا کنون «جهنم بلند» ساخته‌ی جان گیلرمن و «جهنم زیر و رو» ساخته «رونالدنیم» در اینجا بنمایش عمومی در آمده است که هر دو نیز از فیلمهای پر فروش سینما محسوب میگردند.
در زمین لرزه چارلتون هستون، آوا گادنر و چندین بازیگر مشهور دیگر بازی دارند.

حرفه خبرنگار

«حرفه خبرنگار»، ساخته‌ی میکل انجلو آنتونیونی فیلمساز معتبر ایتالیایی که در چهارمین جشنواره‌ی جهانی فیلم تهران در بخش مرور بر آثار آنتونیونی به نمایش در آمد بزودی اگر از هفت خوان اکران جان سالم بدر آورد بنمایش عمومی در می‌آید. این فیلم آخرین اثر این فیلمساز خوب ایتالیائی است که در آن جک نیکلسون و ماریا اشنایدر بازی دارند.
از آنتونیونی تا کنون فیلمهای «کسوف»، شب، «اگراندیسمان» و «قله زابریسکی» در اینجا بنمایش در آمده که متاسفانه فیلم آخر بوسیله دوبله و سانسور مثله شده بود.

یکشنبه، یکشنبه لعنتی

فیلم یکشنبه، یکشنبه‌ی لعنتی ساخته‌ی جان شلزینگر بعد از مدتها بزودی در اینجا به نمایش عمومی در می آید. این فیلم را شلزینگر هشت سال پیش بعد از موفقیت فیلم«کابوی نیمه شب» ساخته است.
در یکشنبه، یکشنبه‌ی لعنتی پیتر فینچ هنرپیشه‌ی فقید و گلندا جکسون بازی دارند.
این فیلم مدت ۳ یا چهار سال است که در ایران است.
و احتمالا به فارسی دوبله شده امامعلوم نیست به چه علت هنوز به نمایش عمومی در نیامده است.

گزارش ازاصغر اظهری
گزارشگر اطلاعات درتبر

دریك مصاحبه مطبوعاتی مدیرعامل کارخانجات خانه سازی ایرداگ اعلام داشت :

علیرغم مشکلات گوناگون، برنامه‌های خانه‌سازی کارخانه ایرداگ در سطح وسیعی ادامه میابد

در یك جلسه مصاحبه مطبوعاتی ، آقای دیتمار کلازون مدیر عامل شرکت خانه‌سازی ایرداك تبریز ، اظهار داشت:

از مسافرت چند روزه به اروپا که برای گذراندن تعطیلات کریسمس نزد خانواده‌ام رفته بودم مراجعت و در جرایـد کیهان و اطلاعات راجع بموضوع شرکت ایرداك و کارخانه خانه سازی وابسته به آن مطالبی خواندم که باعث نهایت تاسف گردید .

اینك بنام مدیر عامل و سهامدار و عضو هیئت مدیره از طرف سهامداران خارجی شرکت لازم دانستم خلاصه‌ای از وضع شرکت و تاریخچه مختصر تاسیس کارخانه خانه سازی رادر تبریز توضیح بدهم .

دراول‌شهریور ۲۵۳٤ شاهنشاهی که مسئله کمبود مسکن در کشور ایران مطرح بود و مقامات دولت‌برای کاهش‌مساله مسکن ابراز علاقه میفرمودند جناب آقای حاج مرتضی رحیم زاده خوئی بازرگان معروف تبریز براثر تشویق و ترغیب قیمسار سپهبد اسکندر آزموده استاندار معظم‌آذربایجان‌شرقی و وعده و تشویق جناب آقای جابر انصاری وزیر وقت‌مسکن وشهرسازی در زمینه تـعهد واگذاری پروژه احداث خانه‌های مسکونی حداقل ۳۰۰۰ واحد در سال و فراهم نمودن وسایل جلب‌کمك اعتباری‌بانك ها که نخستین‌بار بسهامداران خارجی شرکت‌جهت جلب‌علاقه ایشان بسرمایه گذاری در ایران داده شده بود ،بفکر ایجاد چنین کارخانـه‌ای در تبریز افتادند و با جلب کمك سرمایه داران ایـرانـی و دانمارکی و آلمانی شرکتی به نام شرکت سهامی خاص‌خانه سازی ایرداك تـاسیس و کارخانه خانه‌سازی برای‌اولین بار در مرکز استان‌آذربایجان شرقی ایجاد گردید .

این شرکت در دو سال و نیم گذشته با توجه به کمبود سیمان، گاز، آهن میل گرد و مسائلی در زمینه برق وآب که مواداولیه تولیدات کارخانه را تشکیل میدهند بهر نحوی بود با وجود مشکلات فراوانی که برای هر موسسه جدید التاسیس اصولا پیش می‌آیدتا این اواخر که مسئله رکـود بازار دادو ستد خانه و زمین بوجود آمدبا قبول تعهداجرای پروژه‌های کوچك در دانشگاه آذرابادگـان و چند بـخش خصوصی و اقدام به‌احداث۲۵۲ واحد مسکونی در کوی ولیعهد تبریز قدمهائی در راه ایجاد مسکن و تاسیسات علمی و صنعتی برداشته و در حالیکه از جانب وزارت مسکن وشهر سازی اضطرارا حدود دوسوم از کارگران خود را برابـر مقررات قانون کار مرخص نموده و برای بررسی موقعیت شرکت روز پنجشنبه ۱۵ دی ماه جاری جلسه فـوق‌العاده مجمع عمومی شرکت درتهران تشکیل گردید.

در این جلسه بااطلاع از نتیجه اقدامات تیمسار سپهبد اسکندر ازموده استاندار معظم آذربایجان شرقی و اوامرجناب آقای نخست‌وزیر و مساعدت‌های جناب آقای توفیق وزیـر مسکن و شهرسازی تصمیم گرفته شد در صورت قطعیت یافتن تصمیم وزارت مسکن و شهرسازی و سازمان مسکن در مورد‌واگذاری پروژه‌احداث ٤۰۰ واحد مسکونی از طرف سازمان مسکن در سال جاری ۱۲۰۰ واحد مسکونی از جانب وزارت مسکن و شهر سازی‌در سـال ۲۵۳۷ شاهنشاهـی سهامداران ایرانی شرکت مبلغ ۲۰۰ میلیون‌ریال بسهام خود افزوده و ازاین طریق در وهله اول نواقص ۲۵۲ دستگاه آپارتمانهای کوی ولیعهدراکه اغلب وسایل و تجهیزات آن تاکنون خریداری‌گردیده رفع و به موازات آن پروژه‌های واحد های مسکونی سازمـان مسکن و وزارت مسکن وشهر سازی به ترتیب پیاده کردند.

با این توضیح شرکت‌سهامی خاص خانه سازی ایرداك در وضعی که متاسفانه در قیتر خبر مندرج در یکی از جرایـد از قول آقای مهندس خویلو مدیر تولید کارخانه بـه آن اشاره و یك شرکت مفیدبحال اجتماع ورشکسته اعلام گردیده است و (مراتب جدا مـورد تکذیب آقای خویلو میباشد) نبوده‌و شرکت بانجام تعهدات خود کاملا مفید میباشد .

بنابراین خریداران محترم آپارتمانهای کوی ولیعهد از نظر تکمیل وواگذاری بموقع آنها هیچگونه نگرانی نبایـد داشته باشندو ما بزودی اولین آپارتمان را تمام خواهیم گرد.

ضمنا شرکت بدهیهای‌قانونی خود را نیز محترم میشمرد و برای پرداخت آنها براساس تعهداتی که دارد بموقع‌اقدام خواهد نمود .

مدیریت شرکت ایرداك از مساعدت جراید محترم درارائه این تصویر حقیقی از یکی از بزرگترین شرکتهای تولیدی ایران در صنایع‌خانه های‌پیش ساخته سپاسگزار استوآماده است بهرگونه سئوالی‌در این زمینه جواب دهد.

دیتمار کلازون
مدیر عامل

★ نمائی از ۲۵۲ واحـد مسکونی‌درکوی ولیعهد(تبریز) که باقطعات‌پیش‌ساخته کارخانه خانه سازی ایرداك‌تبریز ساخته شده‌وبزودی‌آماده بهره‌برداری وتحویل داده خواهد شد .

★ آقای دیتمار کلازون‌مدیر عامل شرکت خانه‌سازی‌ایرداك تبریز در حال انجام مصاحبه مطبوعاتی .

متن‌نامه آقای جابر انصاری وزیر وقت مسکن و شهر سازی به‌شرکت خانه‌سازی ایرداك که‌از انگلیسی به‌فارسی ترجمه شده است :

آقای دکتر فیلیپی
هتل هیلتون
اطاق شماره ۱۵۳۷

محترما پیرو مذاکره قبلی ما خوشوقتیم که اتصمیم‌دولت برابرای مذاکره بمنظور دو پیشنهاد زیر، با صاحبان صنایع خانه سازی خارجی باطلاع شما برسانیم :

۱- سفارش‌وخریداری آپارتمانهای آماده ۱۰-۱۲طبقه، ساخته شده توسط شرکتهائی که دارای صنایع جنبی‌تولید لوازم پیش ساخته ازقبیل در، پنجره و لوازم حمام وآشپزخانه و غیره باشند .

۲- همکاری در خرید و نصب یك کارخانه پیش ساخته که در آینده آپارتمانهائی با مشخصات و احتیاجات مابسازد.

جهت تسهیل امور درشق اول پیشنهادی ، دولت مایل خواهد بودکه پیش‌پرداختی برای کل مبلغ خریدآپارتمانها بپردازد (حداقل ۳۰۰۰ واحد در سال) این پرداخت بمنظور کمك به پیمانکار جهت وارد کردن و نصب (کارخانه خودمی‌باشد یا در نظر گرفتن روش فوق‌الذکر ، مایل هستیم پیشنهاد شمارا در هریك از دو صورت بالا شامل پلان‌ها ، مشخصات فنی و قیمت‌هابهمراه اسناد پیمان شامل عوامل زمانی و شرایط پیشنهادی برای معامله بدانیم .

امیدوارم این‌امر برای طرفین مفیدو باعث همکاری های دوجانبه شود .

با تقدیم احترام
همایون جابرانصاری وزیر

در کشورهای در حال توسعه مشاغل اداری، در انحصار مردان است

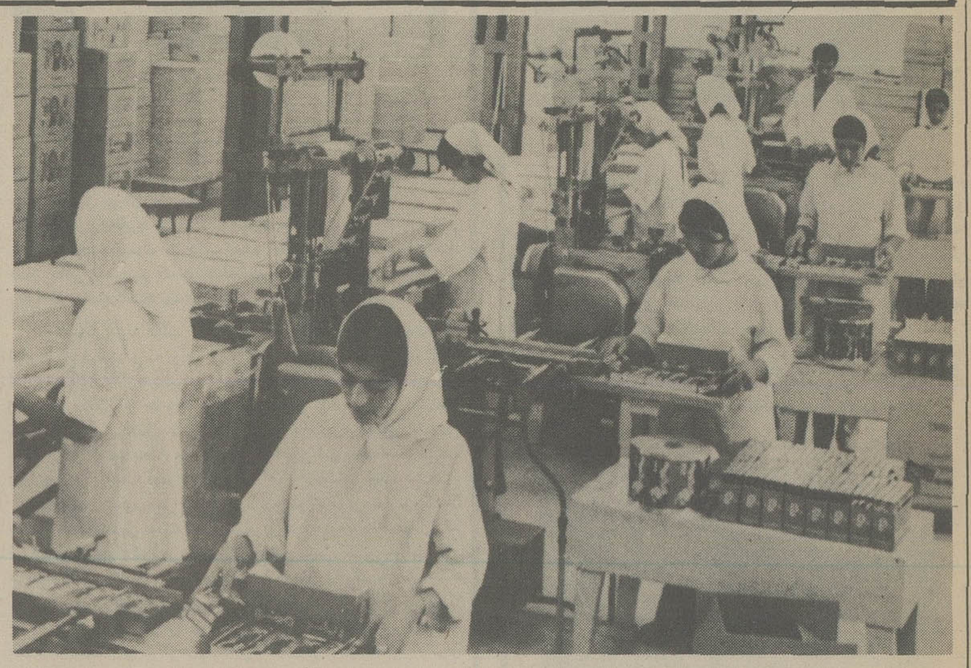

کلیه آمار ها و اطلاعات ، حکایت ازاین دارد که تحصیلات بالاتر دختران ، امکان‌یافتن شوهر و ازدواج آنها را تقلیل میدهد !

به عقیده زنان آموزگار کشور های عرب و مسلمان ، شغل آموزگاری هنوز مناسب ترین مشاغل است .

دگرگونی های دانش‌و تکنولوژی ، نقش‌سنتی زن را در جوامع گوناگون جهان، دستخوش‌تحول شگرفی کرده‌است و حالا، پایه های تقسیم کار براساس «جنسیت» که‌به‌علت‌تفاوتهای بیولوژیك زن و مرد بنا شده و سپس با باورهای اخلاقی و اجتماعی و اقلیمی تقویت گردیده و به‌عنوان‌اصل مسلم، طی قرنهای متمادی بطوردربست پذیرفته شده بود ، می‌رود که دچار تزلزل شود .

بسیاری از مشاغلی که طی قرنها درانحصار مردان بود ، بتدریج اهمیت و اعتبار خود را به عنوان حرفه‌ای «حتما مردانه» از دست میدهند و زنان ، جایای مردان‌میگذارند.و بااینحال،مساله اشتغال و آموزش زنان در کشورها و فرهنك‌های مختلف ، هنوز با مسائلی روبروست که بایدبا دیدی جدی به‌آن نگریست .

در این زمینه ، خانم دکتر فاطمه قدیمی‌پور استادیار مرکز مطالعات عالی بین‌المللی دانشگاه تهران و عضو گروه بررسی مسایل ایران‌درپرتو انقلاب‌شاه‌وملت، گزارش جامعی تهیه کرده‌است که فشرده آن در دوبخش بنظرتان می‌رسد .

واقعیت این است که در کشور های درحال توسعه ، فقط اقلیت محدودی از زنان‌از آموزش عالی برخوردارمی - شوند . ظاهرا تعداد دانش‌آموزان در آموزش عالی با سطح توسعه ارتباط نزدیک دارد . از یک سو ، کشوری باید به مرحله‌ای از توسعه برسدکه بتواندوسایل‌تحصیلات طولانی رابرای اکثریت نو - جوانان نخود فراهم آورد و ازسوی دیگر موقعیت های استفاده از افراد تحصیلکرده به صورت موثر ، کم و بیش بادرجه توسعه اقتصادی‌همراه است . درمورد تحصیلات دختران رابطه باعامل‌اقتصادی کمتر آشکار است . حتی در کشور های بسیار فقیر برخی از والدین به اندازه کافی ثروتمند هستندکه‌تنهاموجبات تحصیل رابرای پسران خود ، بلکه برای دختران خانواده‌نیز فراهم کنند . چنانچه والدین مشایل به چنین کاری باشندو دولت قادر به ایجاد مدارس عمومی نباشد ، مدارس خصوصی برای‌دختران‌تاسیس می‌شود .بنابراین اگر کشوری فقیر متعلق به فرهنگی باشدکه نسبت به‌آموزش دخترنمایلات مثبت داشته باشد ، در صد بالایی ازدختران‌در بین‌دانش‌آموزان وجودخواهدداشت. بالعکس . اگر فرهنگ غالب ، مخالف باآموزش دختران ویا نسبت به‌آن بی‌تفاوت باشد ، باتعداد کمی از دانش آموزان دختر مواجه خواهیم بود ، حتی درکشور هایی که ازنظر اقتصادی نسبتا پیشرفته‌باشند. کشور های امریکای لاتین با فرهنگ مثبت نسبت به‌آموزش زنان نمونه خوبی ، در مقابل کشور های عرب ، در این‌باره هستند .

درباره ترکتحصیل‌دختران پس‌از سن ۱۹ سالگی باید به عواملی چند اشاره کنیم .ترس کلی ، ناشی از آنست که زن تحصیلکرده تر از شوهرباشد. این موضوع موجب می‌شود تا بسیاری از والدین دختران خود رادر مرحله‌ای ازتحصیل که‌هنوز یافتن شوهر را ممکن می‌سازد ، متوقف کنند .کلیه آمار ها و اطلاعات دایر براین هستند که در حالیکه آموزش سطح متوسطه امکان یافتن شوهر را بیشتر می‌کند ، تحصیلات بالاتر این امکان را تقلیل می‌دهد . ترس ازنیافتن شوهر تاثیر زیاد تری بر ترك تحصیل دارد تا سن پائین ازدواج ، زیرا پائین بودن دستمزد خدمتکار و نظام فامیل های‌بزرگ ، غالبا امکان‌ادامه تحصیل پس از ازدواج رابه دختران می‌دهد .بسیاری از زنان آسیایی اگر همسرانشان موافق باشند، یا به خاطر داشتن شغل ویابه خاطراعتبار آموزش عالی، پس‌از ازدواج بتحصیلات‌خود ادامه‌میدهند.

بیشتر دانش‌آموختگان پسر که دارای تحصیلات عالی هستند جذب‌سازمان های‌اداری و مشاغل تخصصی میشوند . اما چگونه دختران درکشور های درحال‌توسعه ازتحصیلات خود استفاده می‌کنند ؟

بمنظر می‌رسد که در صد زنان در شغل های اداری و مشاغل تخصصی همواره از درصد .زنان دانش‌آموز کمتر باشد . در کشور هایی که تعداد دختران دانش‌آموزنسبتا کم است ، زنان کمتر از ۳ در صد شاغلین اداری را تشکیل میدهند و در کشور هایی که تعداد دختران‌و پسران‌دانش آموز برابر است ، فقط ده در صد از زنان رامشاغل اداری اشتغال دارند .در واقع‌مشاغل اداری، در کشور های درحال توسعه درانحصار مردان‌است، همچنانکه تقریبا در کشور های صنعتی نیز وضع به همین منوال است ، حتی در اتحاد جماهیر شوروی که زنان بیش از نیمی ازکارهای غیر دستی را انجام می‌دهند ،درصد زنان درمشاغل اداری ۱۲ در صد است .

در مورد مشاغل اداری با الگویی کاملا متفاوت مواجه هستیم . در بیشتر کشور های در حال توسعه ، درصد زنان دانش آموز با درصد زنان شاغل مشابه‌است. مشاغل‌بدون اینکه در انحصار مردان‌باشند، به نظرمی‌رسدکه بدون‌تبعیض، برای مردان‌و زنان تحصیلکرده آزاد باشند و هردو گروه را به یک میزان جلب کنند . این موضوع در مورد کشور های امریکای لاتین ، عرب ، افریقایی و آسیائی‌باوجود تفاوت‌بسیاری که نسبت به کار زنان درآنها وجود دارد ، صادق است.

اما این واقعیتی است که احتیاج به بررسی بیشتردارد. موضوع هنگامی روشن می‌شود که کار های ویژه‌ای را که زنان انجام میدهند مورد بررسی قرار دهیم . در بیشتر کشورها ، دوسوم‌و یا بیشتر تمام زنان شاغل ، معلم هستند و درصد بالایی از یک سوم بقیه با پرستار هستند و یا کار های دیگر خدمات‌پزشکی را انجام میدهند ، حتی در کشور های پیشرفته صنعتی و آمریکای لاتین را می - توانیم با یکدیگر مقایسه‌کنیم. از آنجایی که هم مشاغل تخصصی و هم‌مشاغل‌دفتری توسط دختران جوان‌انجام می‌گیرند ، این سئوال پیش می‌آید که آیا اختلاف در الگوی اشغال در کشورهای این دو گروه می‌تواند به این دلیل باشد که زنان به علت نداشتن شانس ورود به کار های تخصصی به کار های دفتری مشغول می‌شوند و یا اینکه این موضوع به علت گسترش بخش کار های دفتری است که زنان را بیشتر از کارهای تخصصی به سوی خود می‌کشاند .

هردو این عوامل موثر هستند . در روند توسعه صنعتی ، سهم کودکان در جمعیت کاهش یافته‌وموجب پائین آمدن‌تقاضا برای آموزگاران می‌شود . به علاوه ، هنگامی که هدف تحصیلات ابتدائی برای‌همه تحقق یافت تقاضا برای آموزگاران ابتدایی کاهش می‌یابد . از آنجایی که آموزگاران درصد بالایی از زنان متخصص را تشکیل می‌دهند ، این دگرگونی‌باید موجب کاهش تعداد زنان در کار های تخصصی شود مگر اینکه تعداد زیادتری از زنان جذب کار های‌تخصصی شوند که تا قبل از آن در انحصار مردان بوده است.

در کشور های صنعتی در کشور های صنعتی ، تصور می‌شود که آسان بودن دست‌یابی به مشاغل دفتری ، دختران جوان را از آموزش طولانی که برای کار های تخصصی‌لازم‌است، باز می‌دارد . به ویژه اینکه بسیاری ازآنان‌پس‌ازازدواج به کارخانه روی می‌آورند و دیگر اینکه دوران آموزش برای کار های دفتری بسیار کوتاهتر است .

باوجود اینکه‌درکشورهای عرب و مسلمان اکنون از چادر کمتر استفاده میشود ، هنوز زنان جوان آموزگاردر این کشورها فکر میکنند که شغل آموزگاری مناسب ترین مشاغل است زیرا آنان رافقط با سایر زنان و کودکان‌مرتبط میکند .

این توضیحات روشن می‌کند که چرا سهم زنان در بین شاغلین متخصص حتی در کشور های عربی بین ۱۵ تا ۳۰ در صد ، و بهمین دلیل است که بین آموزش زنان و سهم آنان در مشاغل تخصصی ارتباط نزدیکی وجود دارد. در چنین نظامی ، نرخ‌گسترش آموزش دختران مرتبط با تقاضا برای‌زنان آموزگاراست و بنظر میرسد افزایش تعداد زنان تحصیلکرده گسترش نظام آموزشی زنان‌را موجب‌شود، زیرا تعداد مشاغل دیگری که در دسترس زنان تحصیلکرده است بسیار نادر است .

سه الگو

در مورد اشتغال زنان در کار های دفتری باید اشاره کنیم که بسیاری از دخترانی‌که به تحصیلات خود پس از سن چهارده سالگی ادامه میدهند، پس از پایان‌آموزش و اردکار های دفتری‌میشوند ، درکشور های صنعتی زنان بین ۶۰ تا ۷۰ در صد ، شاغلین در کار های دفتری را تشکیل میدهند بسیاری از این زنان پس از چند سال از کار دست کشیده و به‌خانه‌داری باز میگردند.

در کشور های در حال توسعه ، هیچگاه زنان را در کارهای دفتری در اکثریت نمی یابیم . امریکای لاتین ، دربین کشور های در حال توسعه بیش از همه به الگوی‌کشور های صنعتی نزدیک است ، از نظر مشارکت زنان در کار های تخصصی میتوان سه‌الگو را در نظر گرفت ، اول‌کشور های صنعتی که سهم مشارکت زنان در کار های دفتری‌بسیار زیاد است و در کار های تخصصی نسبت به کار های دفتری کمتر است‌دوم ، الگوی امریکای لاتین ، که سهم زنان کاری تخصصی بیشتر از کار های دفتری است ، سوم ، کشور های آسیا ـ افریقائی که زنان چه در کار های تخصصی و چه در کار های دفتری سهم ناچیزی دارند .

دو گروه اول ، یعنی کشور هایی که سنت جدایی زنان در آنها رعایت میشود و تعداد دختران دانش آموزنیز بسیار کم‌است ، تقاضا برای زنان متخصص وجود دارد، زیرا مطابق سنتها آموزش دختران توسط آموزگاران‌زن و در مدارس ویژه دختران باید انجام گیرد ، بگونه‌ای مشابه ، از زنان باید توسط کارکنان درمانی و کارکنان اجتماعی زن و غیرمواظبت به عمل آید ، به زبان دیگر در کشور هایی که وضع جدایی زن و مرد در جامعه متخصص زن که از هرگونه تماسی بین زنان و مردان حکمفرماست ، تقاضا برای‌زنان جلوگیری مینماید، دردسترس باشند اشتغال تعداد کمی از زنان در مشاغل تخصصی این امکان را فراهم می‌آورد که اکثریت وسیعی از زنان از ارتباط با کارمندان مرد دور نگاهداشته میشوند .

شاید این موضوع موجب شود تاشمارمادران دربین زنان‌شاغل افزایش یابد و در آینده ، زنان جوان بیشتر به سوی‌مشاغل تخصصی روی بیاورند که احتیاج به آموزش‌طولانی‌تر دارد ولی شانس‌های‌بیشتری راابرای پیشرفت‌دراختیارشان قرار می‌دهد .

به‌نظر میرسد این دگرگونی ، هم درکشور های صنعتی و هم در کشور های در حال توسعه‌ای که در صد زنان باسواد در آنها بالا است : تحقق یابد .

«تامی» کودکی بود کوروکرولال که در نوجوانی بزرگترین خواننده زمان خود شد

از فردا صبح فقط در

سینما آتلانتیک

یک اپرا با موسیقی راک- برنده ۵ جایزه بین‌المللی- تمام آهنگهای این فیلم بزبان فارسی ترجمه گردیده و با صدای استریو فونیک ٤ باندی پخش میشود.

و با شرکت افتخاری **جک نیکولسون**
موزیک از: پیتر تاوسون

قویترین درام جنائی سال.....

از فردا صبح فقط در

سینما پارامونت

سینمای ممتاز ۴ ستاره ★★★★

هنرمندان سینمای فرانسه درکنار هم نقش آفرین این اثر پرانتریك والتهاب اور هستند

ژان لوئی ترن تینیان
مارلن ژوبر- فیلیپ نواره

کیشه سینما همه روزه بلیط رزرو میکند

راننده گرامی
توقف درسطح جاده‌اسفالت مثل آنست که کسی درمسیر سیل بایستد و بعداز سیل‌گلگی کند که چرا او را با خود برده، شما با سیل نروید و‌ابهنگام توقفهای‌ضروری فقط درشانه خاکی‌جاده توقف کنید.

از فردا صبح فقط در

سینما سینه موند

سینمای ممتاز ۴ ستاره ★★★★

کمدین معروف سینمای انگلستان «تری توماس» شما را از خنده روده بر می کند

برای رزرو بلیط بگیشه سینما سینه موند مراجعه فرمائید

از فردا صبح فقط در

سینما هما

یکی از جدیدترین و زیباترین فیلمهای سینمای هند که داستان گیرا و رقص و آوازهای دلپذیر آن را در کمتر فیلمی دیده اید

عشق و جدائی

از صبح سه شنبه فقط در سینما

دیانا

باگره عشوه‌گر

تماشای این فیلم برای اشخاص کمتر از ۱۸ سال ممنوع است

برنامه سینماها

تماشای فیلمهائیکه با علامت (×) مشخص شده برای اشخاص کمتر از ۱۸ سال ممنوع است

★ **اسیرجن ـرنگی ـ جون‌کالینز**
سینه‌موند (٦٤٨٣٢٢) ١١ـ٣ـ٥ـ٧ـ٩
اخرین گلوله ـ رنگی سونیل دات
رکس (۳۱۸۲۴۲) ۱۰/۳۰ـ ۱۲/۳۰ـ ۴/۳۰ـ ۶/۳۰ـ ۸/۳۰

✱ **آقای ۴۲۰ ـ رنگی ـ راج کاپور**
همای (۳۱۱۶۶۹) ۱۰/۳۰ـ ۲/۳۰ـ ۴/۳۰ـ ۶/۳۰ـ ۸/۳۰

✱ **آقای بنارسی ـ رنگی ـ محصول هندوستان**
ایفل (۳۱۱۴۷۷) ۱۰ـ۱۲ـ۲ـ۴ـ۶ـ۸

✱ **آلامو ـ رنگی ـ لورنس هاروی**
برلیان (۳۹۳۵۳۵) ۹ـ ۱۱ـ ۱ـ ۳ـ ۵ـ ۷ـ ۹

✱ **آسمانخراش جهنمی ـ اسیر ساویم**
البرز (۳۰۴۲۵۸) ۸/۳۰ـ ۱۲ـ ۳/۳۰ـ ۷ـ ۸/۳۰

✱ **بن‌هور ـ بطریقه ۷۰ میلیمتری با صدای استریوفونیک**
کریستال (۳۱۷۶۷۵) ۱۰ صبح ـ ۱/۳۰ـ ۵/۱۵ـ ۹

✱ **بدل ـ رنگی ـ وودی الن ـ زروموستل**
شهر قصه (۶۲۷۲۹۰) ۱۱ـ ۲ـ ۴ـ ۶ـ ۸ـ ۱۰

✱ **بالن مرگ ـ رنگی ـ جف کوپر**
اِرویال (۸۲۹۷۸۵) ۱۰ـ۱۲ـ۲ ۴ـ۶ـ۸ـ۱۰

✱ **بازماندگان ـ رنگی ـ هوگواستیگلیتز**
شهر قشنگ (۶۴۷۷۷۷) ۱۱ـ ۱ـ ۳ـ ۵ـ ۷ـ ۹

✱ **پرواز مرگ ـ رنگی ـ پیتر گریوز** ۹/۳۰
شهرتماشا (۹۲۸۶۸۶) ۱۱/۳۰ـ ۱/۳۰ـ ۳/۳۰ـ ۵/۳۰ـ ۷/۳۰ـ

✱ **تبهکاران شهر ـ رنگی ـ جک پالانس**
دروازه طلائی (۳۵۲۱۶۰) ۹ـ ۱۱ـ ۱ـ ۳ـ ۵ـ ۷ـ ۹

✱ **تجربه تلخ جوانی ـ سینما سکوپ رنگی**
مازستیک (۶۶۸۴۶۱) ۱۱ـ ۱ـ ۳ـ ۵ـ ۷ـ ۹

✱ **جسمی برای عشق ـ رنگی ـ سیلوانو ترانکیلی**
ب.ب (۸۲۹۶۴۱) ۱۰ـ ۱۲ـ ۲ـ ۴ـ ۶ـ ۸ـ ۱۰

✱ **جگنو ـ رنگی ـ درمندرا**
ارانوس (۵۲۷۹۷۱) ۹ـ ۱۱ـ ۱ـ ۳ـ ۵ـ ۷ـ ۹

✱ **خیلی هم ممنون ـ اغاسی**
الوند (۳۶۶۵۳۸) ۱۰ـ۱۲ـ۲ـ۴ـ۶ـ۸

✱ **خشم و کینه ـ رنگی ـ وی نووکانا ـ موسامی چاتاراجی**
حافظ (۳۹۱۰۷۴) ۱۰/۳۰ـ ۲/۳۰ـ ۴/۳۰ـ ۶/۳۰ـ ۸/۳۰

✱ **دوستی ـ محصول هندوستان**
مارلیک (۹۶۳۶۱۶) ۱۰/۳۰ـ ۱/۳۰ـ ۴/۳۰ـ ۷/۳۰ـ ۱۰/۳۰

★ **دنیای وحشی ـ رنگی ـ مستند**
رادیوسیتی (٦٤٣٢٢٠)ـ ۱۰ر۱۱ـ ۲ر۳ـ ۳ر۵ـ ۷ر۳ـ ۹ر۳

✱ **درد عشق ـ رنگی ـ آنافونو**
پولیدور (۸۹۲۷۳۱) ۱۱/۳۰ـ ۱/۳۰ـ ۳/۳۰ـ ۵/۳۰ـ ۷/۳۰ـ ۹/۳۰

✱ **راه و بیراه ـ رنگی ـ جرج سگال** ۹/۴۵
شهر فرنگ (۶۲۷۶۲۸) ۱۱/۱۵ـ ۱/۱۵ـ ۳/۱۵ـ ۵/۱۵ـ ۷/۳۰ـ

✱ **راکی ـ رنگی ـ سیلوستر استالونه**
دیاموند (۸۲۸۴۰۰) ۱۱/۱۵ـ ۲/۳۰ـ ۵ـ ۷/۳۰ـ ۱۰

✱ **شوخ ترین مرد دنیا ـ چارلی چاپلین**
گلدیس (۶۸۷۱۳) ۱۱/۱۵ـ ۱/۳ـ ۳/۳ـ ۵/۳ـ ۷/۳

✱ **ضد گلوله ـ رنگی ـ نیکی هنسون**
کابری (۹۲۸۴۰۱) ۱۱ـ ۱ـ ۳ـ ۵ـ ۷ـ ۹

ریولی (۷۵۷۷۷۷) ۱۱ـ ۳/۳۰ـ ۵/۳۰ـ ۷/۳۰ـ ۹/۳۰

✱ **طلوع یک ستاره ـ رنگی ـ باربراستریسند**
امپایر (۸۹۳۹۴۲) ۱۱/۳۰ـ ۲/۳۰ـ ۵ـ ۷/۳۰ـ ۱۰

✱ **طوفانگر سیاه ـ رنگی ـ رودی ریمور** ۹/۳۰
مترویل (۳۱۹۴۱۰) ۹ـ ۱۱ـ ۱ـ ۳ـ ۵ـ ۷ـ ۹
پانوراما (۳۴۴۵۷۰) ۹/۳۰ـ ۱۱/۳۰ـ ۱/۳۰ـ ۳/۳۰ـ ۵/۳۰ـ ۷/۳۰ـ

✱ **عقده حقارت ـ رنگی ـ لائدو بوزانکا**
آریا (۳۱۹۸۸۴) ۹ـ۱۱ـ۱ـ۳ـ۵ـ۷ـ۹

✱ **عشق و خشونت ـ بیک ایماناوردی ـ ژیلاشاهانی**
پاسیفیک (۷۵۳۳۱۱) ۱۱/۳۰ـ ۳/۳۰ـ ۵/۳۰ـ ۷/۳۰ـ ۹/۳۰

استارا (۲۷۴۰۲۲) ۱۰/۳۰ـ ۲/۳۰ـ ۴/۳۰ـ ۶/۳۰ـ ۸/۳۰

✱ **عروس پا برهنه**
کیهان (۵۴۶۳۶۰) ۹ـ۱۱ـ۱ـ۳ـ۵ـ۷ـ۹

★ **عملیات عقاب ها ـ رنگی ـ مایکل‌کین**
آتلانتیک (۸۹۷۱۷۱) ۳ر۱۱ـ۱ر۱ـ۳ر۳ـ ۳ر۵ـ۳ر۷ـ۹ر۴۵

✱ **غولهای سه بعدی ـ رنگی ـ دایناراما ـ سه بعدی**
پارامونت (۶۴۸۳۲۱) ۱۱ـ۳/۳ـ۵/۳ـ۷/۳ـ۹/۳

دیانا (۶۴۷۳۶۵) ۳ـ۱۱ـ ۱/۳ـ ۳/۳ـ ۵/۳ـ ۷/۳ـ ۹/۴۵

✱ **فریاد عشق ـ منوچهر وثوق ـ ارام**
اونیورسال (۹۲۶۹۵۳) ـ ۱۱ـ ۱ـ ۳ـ ۵ـ ۷ـ ۹

ایران (۱۶۳۵۴) ۹ـ ۱۱ـ ۱ـ ۳ـ ۵ـ ۷ـ ۹

تیسفون (۸۵۸۸۸۲) ۹ـ ۱۱ـ ۱ـ ۳ـ ۷ـ ۹

رنگین کمان (۷۴۵۷۶۰) ۱۰ـ ۱۲ـ ۲ـ ۴ـ ۶ـ ۸

پاسفیک (۷۵۳۳۱۱) ۱۱ـ ۳/۳۰ـ ۵/۳۰ـ ۷/۳۰ـ ۹/۳۰

دریا (۳۴۱۷۴۶) ۹ـ ۱۱ـ ۱ـ ۳ـ ۵ـ ۷ـ ۹

کارون (۵۵۱۶۵) ۳/۳۰ـ ۱۰ـ ۲/۳۰ـ ۶/۳۰ـ ۸/۳۰

آستارا (۲۴۰۲۲) ۱۰/۳۰ـ ۱۰ـ ۲/۳۰ـ ۶/۳۰ـ ۸/۳۰

سانیا (۳۵۲۴۴۲) ۹ـ۱۱ ۱ـ ۳ـ ۵ـ ۷ـ ۹

برسپولیس (۸۵۱۰۸۳) ۱۰ـ ۱۲ـ ۲ـ ۴ـ ۶ـ ۸

✱ **فانتوم ـ سوپر من شکست ناپذیر ـ رنگی**
اروپا (۳۰۳۱۷۹) ۳۰/۳۰ـ ۱۰ـ ۲/۳۰ـ ۴/۳۰ـ ۶/۳۰ـ ۸/۳۰

میامی (۷۵۴۳۲۹) ۹ـ ۱۱ـ ۳ـ ۵ـ ۷ـ ۹

سیلوانا (۳۶۳۷۷۷) ۹ـ ۱۱ـ ۱ـ ۳ـ ۵ـ ۷ـ ۹

★ **کئوما ـ رنگی ـ فرانکونرو**
سانترال (۹۲۸۶۸۶) ۱۱ـ ۱ـ ۳ـ ۵ـ ۷ـ ۱۰ر۹

✱ **گرفتار در مرداب ـ زنی برای کشتن آمد**
نادر (۳۱۴۷۹۵) ۹ـ ۱۱ـ ۱ـ ۳ـ ۵ـ ۷ـ ۹

✱ **گلهای کاغذی ـ مرتضی عقیلی ـ اصغر آقاخانی**
آسیا (۶۴۲۹۰۹) ۱۱ـ ۱ـ ۳ـ ۵ـ ۷/۱۵ـ ۹/۳۰

مولن روژ (۷۵۲۹۲۹) ۱۱ـ ۳/۳۰ـ ۵/۳۰ـ ۷/۳۰ـ ۹/۳۰ـ ۸/۳۰

شهوند (۳۵۴۰۴۰) ۹ـ ۱۱ـ ۱ـ ۳ـ ۵ـ ۷ـ ۹

نپتون (۷۶۱۰۳۶) ۹ـ ۱۱ـ ۱ـ ۳ـ ۵ـ ۷ـ ۹

ژاله (۳۰۴۱۲۰) ۱۰/۳۰ـ ۲/۳۰ـ ۴/۳۰ـ ۶/۳۰ـ ۸/۳۰

توسکا (۵۲۶۵۴۴) ۹ـ ۱۱ـ ۱ـ ۳ـ ۵ـ ۷ـ ۹

المپیا (۹۲۶۷۹۶) ۱۱ـ ۱ـ ۳ـ ۵ـ ۷/۱۵ـ ۹/۱۵

لیدو (۹۵۱۵۱۱) ۹ـ ۱۱ـ ۱ـ ۳ـ ۵ـ ۷ـ ۹

پاسارگاد (۳۴۲۷۸۲) ۱۰ـ ۱۲ـ ۴ـ ۶/۱۵ـ ۸/۳۰

چرخ فلک (۹۵۰۵۵۸) ۹ـ ۱۱ـ ۱ـ ۳ـ ۵ـ ۷ـ ۹

✱ **مرد نیمه شب ـ رنگی ـ برت لنکستر** ۹/۳۰
گلدن سیتی (۶۶۳۲۶۹) ۱۱/۳۰ـ ۱/۳۰ـ ۳/۳۰ـ ۵/۳۰ـ ۷/۳۰ـ

✱ **معشوقه گناهکار ـ رنگی ـ درونیک وندل**
کسری (۸۲۶۹۳۹) ۱۰/۳۰ـ ۲ـ ۴ـ ۶ـ ۸ـ ۱۰

✱ **مارتای حیله گر ـ رنگی سینما سکوپ**
پارک (۳۱۹۶۳۷) ۹ـ ۱۱ـ ۱ـ ۳ـ ۵ـ ۷ـ ۹

✱ (×) **ونوس سیاه ـ رنگی ـ کارلا بریت**
سیلورسیتی (۲۶۱۲۰۵) ۱۱/۳۰ـ ۱/۳۰ـ ۳/۳۰ـ ۵/۳۰ـ ۹/۳۰

ادئون (۳۱۸۱۱۸) ۱۱ـ ۱ـ ۳ـ ۵ـ ۷ـ ۹

✱ **وسوسه های یک زن ـ رنگی ـ مارگارت لی**
تاج (۳۱۳۸۶۴) ۱۰ـ ۱۲ـ ۲ـ ۴ـ ۶ـ ۸ـ ۱۰

✱ **هرگز امان نمیدهد ـ سینما سکوپ رنگی**
سهیلا (۳۱۶۴۲۴) ۱۰/۳۰ـ ۲/۳۰ـ ۴/۳۰ـ ۶/۳۰ـ ۸/۳۰

مراد (۷۵۳۳۸۲) ۹ـ ۱۱ـ ۱ـ ۳ـ ۵ـ ۷ـ ۹

✱ **یک مرد یک زن یک شب ـ رنگی ـ برت هالسی**
بلازا (۶۴۴۲۵۵) ۱۱ـ ۱ـ ۳ـ ۵ـ ۷ـ ۹

✱ **فستیوال فیلمهای هندی**
شهناز (۷۵۴۶۲۶) ۱۰/۳۰ـ ۲/۳۰ـ ۴/۳۰ـ ۶/۳۰ـ ۸/۳۰

✱ **فستیوال فیلمهای فردین**
موناکو (۷۳۵۵۹۶) ۹ـ ۱۱ـ ۱ـ ۳ـ ۵ـ ۷ـ ۹

✱ **۷ مرد دلیر ـ جنجال در جبهه جنگ**
فلور (۵۲۸۰۹۶) ۹ـ ۱۱ـ ۱ـ ۳ـ ۵ـ ۷ـ ۹

✱ **سانس انگلیسی** گلدیس ساعت ۹/۳۰ (بعد از ظهر نحس)

سینما کریستال — بن هور

پاسخ مسئولان به نامه‌های مردم

مشکل کمبود جا مرتفع می شود

در پاسخ مطالبی که درشماره ۱۵۴۴۴ مورخ ۳۶/۷/۳۰ آن نشریه زیر عنوان درقاسم آبادشاهی بعلت کمبود مدرسه ۱۸۵۰ دانش آموز بین سه دبستان پاس داده میشوند «درستون» از ماگفتن درج گردیده است باطلاع میرساند:

اداره آموزش و پرورش ناحیه ۱۹ تهران اطلاع میدهد: با وجوداینکه مسئولان شهرکهای قاسم آباد شاهی نسبت به تعهد خود درمورد ایجاد دبستان درشهرک یادشده عمل نکرده‌اند معهذا تاکنون ۹ دبستان و دو مدرسه راهنمائی و دبیرستان نظری دراین شهرک تاسیس شده است. همچنین با اقداماتی که اخیرا برای تاسیس یک دبستان ۵ کلاسه شده مشکل کمبود جا مرتفع خواهد شد.

مدیر کل اطلاعات و انتشارات و روابط عمومی آموزش و پرورش

ساختمان، زودتر از موعد نوسازی شد

درپاسخ مطالبی که درشماره ۱۵۴۶۲ مورخ ۳۶/۸/۲۲ آن نشریه زیر عنوان «سازمان نوسازی مدارس به وظیفه‌اش عمل نکرده است» درج گردیده است باطلاع میرساند: براببر گزارش اداره کل آموزش و پرورش استان زنجان زمان اجرائی تکمیل و ترمیم ساختمان حریق زده دبیرستان امیر کبیر زنجان تا پایان اسفند ماه ۲۵۳۶ میباشد معهذا گروه نوسازی با آگاهی از مضیقه و کمبود جا دراین شهر باجلب همکاری پیمانکار کلاسها را برای سال تحصیلی جاری آماده بهره برداری نمود بطوریکه روز اول مهرماه این دبیرستان مورد استفاده قرارگرفت نصب شیشه پنجره ها نیز که بعلت نایاب بودن شیشه دچار وقفه شده بود از روز شنبه ۲۸ آبان شروع شد که قریبا به اتمام خواهد رسید.

مدیر کل اطلاعات و انتشارات و روابط عمومی آموزش و پرورش

برای اطلاع خانم شکوفه لاریجانی

درپاسخ مطالبی که درشماره ۱۵۴۴۴ مورخ ۳۶/۷/۳۰ آن نشریه زیر عنوان «سهمیه استخدام نداریم.» درج گردیده است باطلاع میرساند:

اصولا نیازهای کادرآموزشی هرمنطقه دردرجه اول از میان فارغ‌التحصیلان دانشسراهای مقدماتی که برای تدریس دردبستان تربیت می شوند تامین می شود. اداره آموزش و پرورش رامسر نیز درسال جاری ۱۵ سهمیه استخدامی آموزگار داشته که آنها را از میان فارغ‌التحصیلان دانشسرا انتخاب و استخدام نموده است. معهذا به خاطرعلاقمندی خانم شکوفه لاریجانی از طرف اداره کل آموزش و پرورش مازندران به آموزش و پرورش رامسر دستور داده شد که از وجود ایشان برای خدمت درمنطقه گومیشان استفاده شود.

مدیر کل اطلاعات و انتشارات و روابط عمومی آموزش و پرورش

تغییری داده نشده است

درپاسخ مطالبی که درشماره ۱۵۴۵۵ مورخ ۳۶/۸/۱۴ آن نشریه زیر عنوان «حرفهائی از آن سوی سیم، منوچهر خسروی» درج گردیده است باطلاع میرساند:

برابر گزارش اداره آموزش و پرورش ناحیه ۱۳ تهران: از شش سال پیش تاکنون درطرح روپوش دانش آموزان مدرسه راهنمائی تحصیلی رضا رضوی تغییرداده نشده است ضمنا درمورد وسیله گرم کردن غذا یاداوری مینماید که مدرسه مذکور دولتی بوده و ساعت کار آن یکسره تاساعت یک بعد از ظهر است و دانش آموزان احتیاجی به صرف غذا درمدرسه ندارند تا وسیله گرم کردن غذا دراختیار آنان قرارگیرد.

مدیر کل اطلاعات و انتشارات و روابط عمومی آموزش و پرورش

رفع مشکل شد

درپاسخ مطالبی که درشماره ۱۵۴۲۵ مورخ ۳۶/۷/۷ آن نشریه زیر عنوان «اینجا هم قسمتی از تهران است» درج گردیده است باطلاع میرساند: اداره آموزش و پرورش ناحیه یک تهران درمورد تراکم زباله درحوالی دبستانهای عطارد و بهرام اطلاع میدهد که این مشکل قبل از جمع‌آوری زباله درشب وجود داشت ولی هم اکنون با اقدام جدید شهرداری این مشکل مرتفع گردیده است.

مدیر کل اطلاعات و انتشارات و روابط عمومی آموزش و پرورش

شرط احراز شغل

بازگشت به نوشته چاپ شده در روزنامه اطلاعات شماره ۱۵۴۵۰ مورخ ۳۶/۸/۸ صفحه ۲۰ زیر عنوان «معطل جواب دندان شکن روابط عمومی است» خواهشمند است دستور فرمائید مطلب زیر برای آگاهی نویسنده آن چاپ شود.

شرایط احراز مشاغل از نظر مدارک تحصیلی با توجه به ماهیت وظایف و مسئولیتهای مربوط تعیین میشود و بر همین اساس حداقل مدرک تحصیلی لازم در رشته شغلی مامور پست پایان دوره ابتدائی و یا پایان دوره اول متوسطه و یا راهنمائی تحصیلی - پیش بینی شده است و داشتن مدرک تحصیلی بیش از آنچه که در شرایط احراز ذکر شده است موثر در تعیین گروه بالاتر در این رشته شغلی نمیباشد.

مدیر کل دفتر روابط عمومی و بین المللی

کجا برویم

فیلم

پاریس به ما تعلق دارد
کارگردان: ژاک ریوت
محل نمایش: انجمن فرهنگی ایران و فرانسه خیابان شاهپور علیرضا ساعت ۵ و ۷۰ بعد از ظهر

تئاتر

عقاب و روباه
نویسنده: بیژن مفید
کارگردان: اردلان مفید
محل اجرا: باغ فردوس جاده پهلوی ترسیده به تجریش ساعت ۷ بعد از ظهر پنج شنبه و جمعه ساعت ۴ و ۷ بعد ازظهر

دیوار چین
نویسنده: ماکس فریش
کارگردان: داریوش فرهنگ
محل نمایش: تئاتر شهر چهار راه پهلوی ساعت ۸ بعدازظهر

سوک نامه برای تو
نویسنده و کارگردان: ایرج جنتی عطائی
خانه نمایش شماره ۱
میدان فردوسی خیابان پارس اداره برنامه های تئاتر

بلبل سرگشته
نویسنده و کارگردان: علی نصیریان
با شرکت مهین شهابی، آذر فخر، میترا فتحی، جمشید لایق، مصطفی طاری علی نصیریان
تالار ۲۵ شهریور: خیابان جنوبی پارک شهر ساعت ۸ بعد از ظهر

نمایشگاه

نقاشی های رامیز شهوق
گالری کرته: خیابان عباس آباد خیابان وزراء ساعت ۵ تا ۸ بعدازظهر

نقاشی های مسعود انصاری
گالری شهر: خیابان بزرگمهر شماره ۸۶
ساعت بازدید ۵ تا ۸ بعد از ظهر

نقاشی های منوچهر معتبر
گالری سیحون: خیابان عباس آباد خیابان وزراء کوچه چهارم ساعت ۵ تا ۸ بعد از ظهر

نقاشی های واحد مرادیان
خانه آفتاب خیابان روزولت روبروی دانشکده تربیت معلم ساعت بازدید ۸ تا ۱۲ و ۱۴ تا ۱۹/۳۰

دو نمایشگاه جدید
موزه هنرهای معاصر دو نمایشگاه از کارهای ویکتور وازارلی و هنرصورنگری. شامل کارهای ایرانی وبین المللی ترتیب داده است.
آدرس: پارک فرح خیابان امیر آباد ساعت ۱۱ تا ۲۰

آثار کار تونیست های بزرگ جهان
نگار خانه تخت جمشید خیابان تخت جمشید نبش بندر پهلوی ساعت ۹ تا ۱۲ و ۴ تا ۸ بعد از ظهر

تکه دوزی با فوستر
انجمن ایران و آمریکا نمایشگاهی از تکه دوزی با فوستر توسط «کارل اشلامینگر» ترتیب داده است آدرس: خیابان عباس آباد نگارخانه یک ساعت ۶ تا ۸ بعد از ظهر

طراحی و تصویر سازی هنرمندان امریکائی
انجمن ایران و امریکا یک نمایشگاه گروهی از طراحی و تصویر سازی هنرمندان امریکائی در نگارخانه‌های پوپ و علاء ترتیب داده است. خیابان عباس آباد ساعت ۶ تا ۸ بعد از ظهر

ابرنگهای مصطفی معینی
گالری فصل ها و یادها: خیابان تخت طاووس خیابان میرعماد خیابان یازدهم شماره ۲۶
ساعت بازدید: ۱۰ صبح تا ۸ بعدازظهر پنجشنبه و جمعه تعطیل است

نقاشی های مسعود عربشاهی
گالری سامان: بلوار الزهرا ساختمان سامان ساعت بازدید: ۱۰تا۱۳، و ۱۶تا۱۹

نقاشی های خسرو خزائی
گالری مهرشاد: خیابان آپادانا نبش خیابان نوبخت ساعت بازدید ۹ تا ۱۳ و ۱۶ تا ۲۰

طراحیهای اکبراهری پور
تالار عبید: خیابان ۲۱ آذر ساختمان امور دانشجوئی شماره ۶
ساعت بازدید: ۸تا۱۳ و ۱۷تا۱۹/۳۰ پنجشنبه جمعه تعطیل است

طراحی های هما برازنده کار
گالری شیخ: خیابان بخارست خیابان هشتم شماره ۳۳ ساعت بازدید ۱۰تا۱۲ و ۴تا۷ بعدازظهر

موزه

موزه ایران باستان:
خیابان قوام‌السلطنه، خیابان پرفسور رولن ساعت بازدید: ۹تا۱۳ و ۱۵تا۱۸، دوشنبه ها و بعدازظهر جمعه موزه تعطیل است.

موزه جواهرات سلطنتی:
خیابان فردوسی، ساختمان بانک مرکزی ساعت بازدید: از ۱۵/۳۰تا۱۸ جمعه ها تعطیل است

موزه شهید:
میدان شهید ساعت بازدید ۹تا۱۶ بدون تعطیل

موزه سلسله پهلوی:
کاخ مرمر ساعت بازدید ۹تا۱۶ پنجشنبه ها تعطیل است

موزه نگارستان:
تقاطع خیابان سپه و کاخ ساعت بازدید: ۱۰تا۱۸ شنبه ها تعطیل است.

موزه مردم شناسی:
میدان ارک ساعت بازدید ۹تا۱۶ جمعه ها تعطیل است

موزه ملک
بازار بین‌الحرمین ساعت بازدید ۸.۳۰تا۱۲ جمعه ها تعطیل است

مرکز فرهنگی و هنری رضاعباسی:
خیابان کوروش کبیر سیدخندان ساعت بازدید: ۱۰تا۱۳ و ۱۵تا۱۸ سه‌شنبه ها تعطیل است.

موزه صبا:
خیابان ظهیرالسلام ساعت بازدید ۹تا۱۶ پنج شنبه و جمعه عصر تعطیل است

موزه هنرهای ملی:
میدان بهارستان ساختمان مرکزی وزارت فرهنگ و هنر ساعت بازدید: ۹تا۱۶ شنبه تعطیل است.

موزه هنرهای معاصر:
پارک فرح ساعت بازدید ۱۱تا۲۰ شنبه ها تعطیل است

موزه کاخ گلستان:
میدان ارک ساعت بازدید ۹تا۱۶ جمعه ها تعطیل است

موزه هنرهای تزئینی
خیابان کریمخان زند ساعت بازدید ۹تا۱۶

برنامه حرکت قطارهای مسافربری

مسیر عبور	نوع قطار	حرکت از تهران	ورود به مقصد	ساعت مراجعت	ورود به تهران
تهران خرمشهر	سریع‌السیر	۱۷/۳۵	۱۱/۱۵	۱۸/۱۰	۱۲/۱۰
	عادی	۱۰/۰۰	۶/۰	۱۰	۶/۱۵
	اکسپرس	۱۵/۳۰	۹/۰۰	۱۳/۲۰	۷/۲۰
تهران مشهد	توریستی	۷/۱۵	۱۷/۰۵	۷/۰۰	۱۷/۰۰
	سریع‌السیر	۱۹/۱۵	۹/۵۵	۱۴/۰۵	۵/۵۰
	عادی	۱۳/۱۵	۷/۴۵	۱۱/۱۰	۵/۲۵
	اکسپرس	۱۷/۱۰	۸/۰۵	۱۵/۰۰	۷/۰۵
تهران تبریز	سریع‌السیر	۱۸/۰۰	۸/۰۰	۱۹	۱۹/۳۰
	عادی مراغه	۲۰/۰۰	۹/۲۰	۱۵/۴۵	۵/۵۰
تهران اصفهان	سریع‌السیر	۲۱/۱۵	۶/۲۰	۲۱/۰۰	۶/۲۰
تهران کرمان	سریع‌السیر	۱۵/۰۰	۸/۲۰	۱۵/۳۰	۹/۲۵
تهران گرگان	عادی	۶/۰۰	۱۷/۳۰	۷/۰۰	۱۸/۵۰
	سریع‌السیر	۲۱/۴۵	۸/۱۵	۱۹/۲۵	۶/۳۰
تهران مسکو	سریع‌السیر	روزهای چهارشنبه ۱۸/۰۰	روزهای یکشنبه (بوقت مسکو) ۱۰/۳۵	روزهای یکشنبه (بوقت مسکو) ۱۷/۳۵	روزهای چهارشنبه ۱۰/۲۰
تهران استانبول	سریع‌السیر	روزهای پنجشنبه ۹/۰۰	روزهای یکشنبه (بوقت استانبول) ۷/۴۳	روزهای چهارشنبه (بوقت استانبول) ۱۷/۴۵	روزهای شنبه ۲۲/۲۵

فال فردای شما

حمل آرامش و تفاهم میان شما و شخص مورد علاقه‌تان بستگی کامل به روحیه شما دارد، بکوشید تا بشاش و سر حال بنظر بیائید.

ثور کارهایتان را با موفقیت چشم گیری به پایان می رسانید. مسائل شغلی به سرعت باور نکردنی حل شده راه را برایتان باز می گذارد.

جوزا برای حفظ و دوام دوستی های قدیمی بیشتر کوشش کنید. سعی کنید کارهای خود را نیمه تمام رها نکنید.

سرطان پیشنهاد های فوق‌العاده جالبی در یافت خواهید کرد ولی هدف اصلی خود را از یاد نبرید. با اطرافیانتان انعطاف بیشتری به خرج دهید.

اسد در کنار افراد خانواده احساس آرامش خواهید کرد. سعی کنید مدتی از وقت روزانه خود را به ورزش اختصاص دهید.

سنبله مشکلی روی دوش شما سنگینی می کند که بهتر است زودتر آن را بر طرف سازید. دورنمینه مالی پیشنهاد جالبی دریافت خواهید کرد.

میزان کمک و دوستی شما نسبت به دیگران همیشه با تحسین همراه است نیک است اقدام به کارهای خرید یا اجاره خانه.

عقرب از عصبانیت خودداری کنید و تا می توانید خونسرد باشید. انجام کلیه کارها بخصوص ازدواج خوب است.

قوس با شخصی که مدت‌ها ندیده بودید، دیدار هیجان انگیزی خواهید داشت. مسافرت به خارج مناسب است.

جدی نسبت به افراد خانواده بیشتر مهربان باشید. انجام امور خیریه مناسب است.

دلو با شخصیت مهمی آشنا می شوید که در پیشبرد منظور شما را یاری خواهد کرد. نیک است شروع به معالجه را .

حوت وضع جسمانی خوب در کارهایتان به شما بیشتر کمک خواهد کرد. انجام معاملات ارزی و بررسی امور زراعت نیکوست.

جدول ویژه — جدول عادی

افقی — ویژه ۹۸۲۵ — عمودی

۱ - از آثار با ارزش گوته - دریایی در کره ماه ۲ - درنده است - بهار فصل آن نیست - دوری و جدائی ۳ - خون - مرض جذام - زیر - جرقه آتش

۴ - پرده‌ای در گوش - به پا میکنند - تکرار یکحرف ۵ - از شاعران معروف ایران - ازرده و دلتنگ - پیوسته ۶ - از امراض پوستی - به سر میافتد و بزمین میزند - پیام عشق بسوی سبا میبرد ۷

- شکاف نوک قلم - از ملعونین بنام - علم ادب میداند ۸ - قورباغه - پیش از رسوم آید - ابی که از درز سنگ بیرون میزند - درخت زبان گنجشک ۹ - علف فروش - نامه نویس - شهری در جنوب ۱۰ - کار آزموده - اثری از فروید - بکار در وگراید ۱۱ - سرها - عابد شدن است و پارسائی - سود پول ۱۲ - لنگه بار - تا جائیکه شما هستید فاصله‌ای نیست - پیرو ۱۳ - علامت مخصوص - سال در لفظ ترکی - شتر بیشتر بدل میگیرد - میان چیزی ۱۴ - درویش و بی چیز است

- حرفی در زبان یونانی - حلال مشکلات است ۱۵ - پرداختن - نخست وزیر دوره مظفرالدین شاه قاجار

۱ - گاهی به قیامت میافتد - گرسنگی - تندرست ۲ - روز عرب - راست ایستاده - نوعی سبزی است - عیسوی مذهب ۳ - صدای حشره - سرو کارش با انواع پول است - گاهی نان کسی را چنین میکنند - راه و روش ۴ - سبوی بزرگ - قابل ستایش - حرفی در زبان موسیقی ۵ - عملی است در خوردن غذای حیوان که به اینگونه هم نوشته شده - از کشیدنیها - نوعی میمون است ۶ - خنده شیرین - عیب و عار - محکم و استوار ۷ - از رفتنیها - آب در آن جریان دارد - نیم تنه زنانه ۸ - از کمر میریزند - اعضایی در بدن که عمل معینی را انجام میدهند - نی چوپانان - حرف ندا ۹ - داخل - همان میکروسکوپ است. شهری در آلمان ۱۰ - از ماههای سال عرب - روستا - حق خود را تمام و کامل گرفتن ۱۱ - حتما طالب فیض است - حرف درد - راه بین دو دریا ۱۲ - علامت مفعول صریح - کلمه ایست در مقام بی قیدی بکاری یا چیزی - میوه مربا ۱۳ - قسمتی از دست - گهواره - راه به زبان عرب - رود پیوندی ۱۴ - نزدیک شده - شاعر از اینهم ملول بود - فحش و دشنام - دو سه پیاله اضافه زده ۱۵ از قهرمانان کتاب کلیله و دمنه - مفصل - از کاغذهای بهادار است.

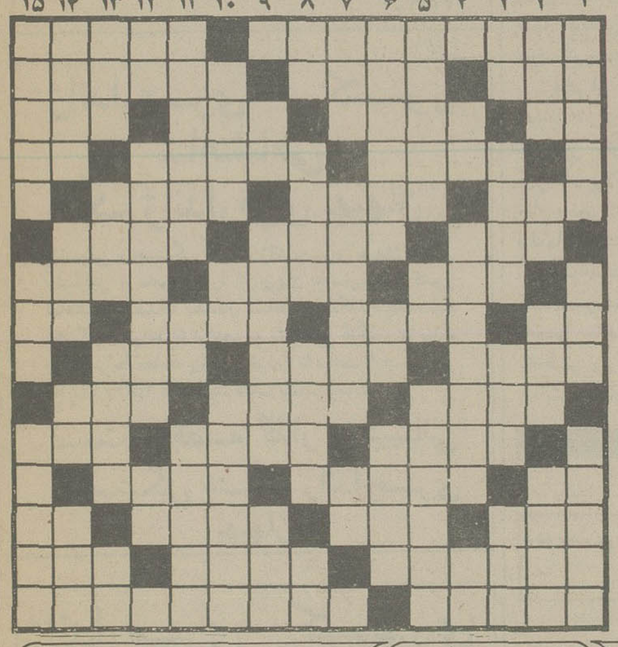

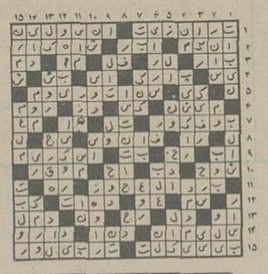

حل جدول های شماره قبل

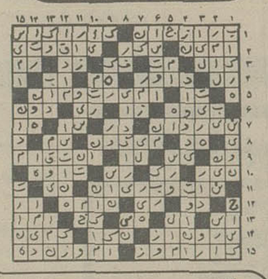

افقی — عادی ۱۲۱۰۷ — عمودی

۱ - از فلزات سبک وزن - بگرد خانه میکشند ۲ - قبل از دعوا که بردارند بازی را برده اند - اشاره با گوشه چشم - ارزوی هر جوانی است ۳ - بلی بزبان انگلیسی - المانی در لفظ اروپائی - از درخت پرید - کشتی جنگی ۴ - گیاه رنگرزی - پافشاری کردن در کار - حرف همراهی ۵ - به بیمار خدمت میکند - غلاف شمشیر - خانم زیرش را بر میدارد ۶ - دل حاشیه جای دارد - نقشه کش - حمله ناگهانی ۷ - دارائی و ثروت - بزدل است - شکست خورده باید داد ۸ - صورت - مجلس نمایندگان - تا گرم است نانی باید فراهم آورد - حرف ربط ۹ - صاحب کتاب ارژنگ - گشاد - واحد پول ایتالیا ۱۰ - گاهی برای عمل قرار میدهند - هدید کردن - روزگار و زمان ۱۱ - در بیابان برای راهنمائی مسافران میساختند - به هیاتش اطمینان توان کرد - ساختمان ۱۲ - واحد پول ژاپن - همیشه بر بدش لعنت کرده اند - جای استراحت ۱۳ - وطنش عزیز است - دهن لق طاقت پوشانیدن آنرا ندارد - به چیزی رسیده - عددی است ۱۴ - خویشاوندی - طبقه بندی نمرات امتحانی - گاهی پس میشود ۱۵ - عقل درست و حسابی ندارد - اثری از صادق هدایت.

۱ - چند تا دین - با آن کفش درست میکنند - در دل کافر نیست ۲ - نتر و از خود راضی - عرق نیشکر - نا آزموده - اثری از امیل زولا ۳ - طرف و جهت - زورش زیاد بود اما بزورپسرش نمی رسید - خوب و زیبا - راه و روش ۴ - عامل اصلی وراثت - کاری را از روی نادانی انجام دادن - پسوند مانند ۵ - در کنار که باشند نیکوست - میدهند و رسوا میکنند - به مراد دل رسیده ۶ - مقیاسی در وزن - دیگر در ساختمانها نمی سازند - پا بر ان نهند و بر اسب نشینند ۷ - از کشورهای عربی - شهری در ایران - حرص و طمع ۸ - خانم تعجب کرده - سر شماری - به پارچه میدهند تا بهتر بایستد - گرفتن از راه هوا ۹ - فحش و دشنام - خدمتگزار - کشتی جنگی ۱۰ - ثروتمند و پولدار - شراب فرنگی - پیازی برای نگهداشتن ۱۱ - از مرکبات است - رها شده - به شتاب آمده - ۱۲ - دریای عرب - از سنگهای گرانبها - بر آمدگی زمین ۱۳ - شهری در ترکیه - باد زیر پوست - پیشوا - علامت جمع ۱۴ - پیش از رسوم آید - یک وعده غذا - رودی در اروپا - پست و حقیر ۱۵ - از گیاهان خورشی - لطیف هم هست - یکی از انگشتان دست.

دانشگاه آزاد ایران

آگهی توزیع کارت شرکت در آزمون اختصاصی دانشگاه آزاد ایران

بدینوسیله به اطلاع داوطلبان شرکت در آزمون اختصاصی دانشگاه آزاد ایران که مدارک لازم را تامهلت مقرر به پست تحویل داده‌اند می‌رساند :
توزیع کارت شرکت درآزمون اختصاصی به‌ترتیب جدول های‌زیر در مراکز آموزشی دانشگاه آزاد ایران صورت میگیرد .
داوطلبان با دردست داشتن فیش رسید پستی ارسال مدارک و شناسنامه عکس‌دار (یا کارت شناسائی معتبر) برای دریافت کارت شخصا به مرکز آموزشی دانشگاه آزاد ایران که قبلا دربرگ تقاضانامه‌خود مشخص‌کرده‌اند مراجعه فرمایند .
نشانی مراکز آموزشی :

اسامی مراکز آموزشی	نشانی محل توزیع کارت
مرکز آموزشی نجف آباد	نجف آباد : بلوار کورش کبیر ، جنب سازمان زنان مرکز آموزشی دانشگاه آزاد ایران
مرکز آموزشی گلپایگان	گلپایگان : فلکه فردوسی مرکز آموزشی دانشگاه آزاد ایران
مرکز آموزشی خوانسار	خوانسار : خانه پیش‌آهنگی - خیابان سرچشمه
مرکز آموزشی شهرکرد	شهرکرد : ساختمان اداری شیر و خورشید- بلوار امین‌آزاد
مرکز آموزشی شهرضا	شهرضا : محل موقت مرکز آموزشی دانشگاه آزاد ایران - جنب آستانه شاهرضا
مرکز آموزشی بروجن	بروجن : مرکز آموزشی دانشگاه آزاد ایران
مرکز آموزشی خوی	خوی : بلوار نهم آبان - مرکز آموزشی دانشگاه آزاد ایران
مرکز آموزشی نقده	نقده : بلوار ایرانشهر - محل موقت مرکز آموزشی دانشگاه آزاد ایران
مرکز آموزشی آباده	آباده : شهرداری
مرکز آموزشی گنبدکاووس	گنبدکاووس : محل موقت مرکز آموزشی‌دانشگاه آزاد ایران - خیابان کاخ شرقی - خیابان ملک‌الشعرا بهار - کوچه اول - دست راست پلاک ۱۳ و ۱۴
مرکز آموزشی رضائیه	رضائیه : اول خیابان دانشکده ، مرکز آموزشی دانشکده آزاد ایران.
مرکز آموزشی بهشهر	بهشهر : محل موقت مرکز آموزشی دانشگاه آزاد ایران ، خیابان پهلوی پلاک ۵
مرکز آموزشی فریمان « در مشهد توزیع میشود »	مشهد:اداره تربیت بدنی دانشگاه فردوسی ، خیابان کوهسنگی .
مرکز آموزشی شاه آبادغرب	شاه آباد غرب : محل موقت مرکز آموزشی دانشگاه آزاد ایران - بلوار فرخی

توضیح ۱
کارت‌های افرادی که در حوزه مراکز آموزشی دانشگاه آزاد ایران درشهر های آباده، بروجن ، خوانسار ، خوی، رضائیه ، شهرضا ، شهرکرد، شاه‌آباد غرب، فریمان ، گلپایگان ، گنبدکاووس و نقده داوطلب گردیده‌اند ، به ترتیب زیر توزیع میشود :

داوطلبانی که شروع نام خانوادگی آنان از حروف « الف » تا « ز» است.	روز سه شنبه ۲۷ دیماه ۲۵۳۶
داوطلبانی که شروع نام خانوادگی آنان از حروف «س » تا«ل» است .	روز چهار شنبه ۲۸ دیماه ۲۵۳۶
داوطلبانی که شروع نام خانوادگی آنان از حروف «م» تا«ی» است .	روز پنجشنبه ۲۹ دیماه ۲۵۳۶

ساعات توزیع کارت از ۹ تا ۱۲ صبح و ۲ تا ۵ بعداز ظهر .
توضیح ۲
کارت های افرادی‌که در حوزه مراکز آموزشی دانشگاه آزاد ایران در شهرهای نجف‌آباد و بهشهر داوطلب گردیده‌اند ، به ترتیبزیر توزیع میشود :

داوطلبانی که شروع نام خانوادگی آنان از«الف » تا «چ» است .	روزدوشنبه ۲۶ دیماه ۲۵۳۶
داوطلبانی که شروع نام خانوادگی آنان از «چ »تا «ض » است .	روز سه‌شنبه ۲۷ دیماه ۲۵۳۶
داوطلبانی که شروع نام‌خانوادگی آنان از «ط » تا «ل» است .	روز چهار شنبه ۲۸ دیماه۲۵۳۶
داوطلبانی که شروع نام خانوادگی آنان از « ل» تا «ی» است .	روز پنجشنبه ۲۹ دیماه ۲۵۳۶

ساعات توزیع کارت از ۹ تا ۱۲ صبح و ۲ تا ۵ بعد از ظهر
یادآوری :
داوطلبانی که‌درخواست شرکت‌درآزمون اختصاصی دوبرنامه راکرده‌اند دو برگ کارت دریافت خواهندکرد.
توضیح ۳
آزمون اختصاصی برنامه تربیت معلم ساعت ۹ونیم صبح و آزمون اختصاصی‌برنامه علوم تندرستی در ساعت ۴ونیم بعداز ظهروز جمعه ۳۰دیماه ۲۵۳۶ شاهنشاهی برگزار می شود وحضور داوطلبان یک ساعت قبل‌ازشروع آزمون در محل تعیین شده ضروری است .
محل انجام آزمون اختصاصی هنگام توزیع کارت به داوطلبان اعلام میشود.
م الف ۳۴۱۸۳ آ-۳۹۱۴۹

دانشگاه فردوسی
دانشکده الهیات و معارف اسلامی
آگهی استخدام

دانشکده الهیات‌ومعارف اسلامی‌دانشگاه فردوسی برای تکمیل هیات آموزشی خود تعدادی استادیار و مربی از طریق مسابقه و مصاحبه در رشته های زیر استخدام میکند :
۱- گروه فرهنگ اسلامی و رابطه آن باتمدن ایرانی یک تن
۲- گروه مبانی تشیع وادیان‌ومذاهب یک تن
داوطلبان میتوانند تا تاریخ ۳۰ اسفند ماه ۲۵۳۶ مدارک خود را بشرح زیربایست سفارشی بدانشکده الهیات و معارف اسلامی مشهد ارسال نمایند :
۱- فتوکپی‌دانشنامه‌لیسانس فوق‌لیسانس، دکتری در رشته مربوط بازیز نمرات دوره‌های لیسانس ، فوق لیسانس دکتری .
۲- فتوکپی شناسنامه‌وبرگ پایان‌خدمت نظام و یا معافیت دائم غیر پزشکی .
۳- مدارک‌وسوابق استخدام درصورتیکه سابقه استخدامی داشته باشند .
۴- شرح مختصری در باره پایان نامه تحصیلی دوره فوق لیسانس و دکتری .
۵- امتیازات علمی و آثار مطبوع .
● تبصره ●- داوطلبان گروه ادیان باید دارای دکتری در رشته ادیان ومذاهب باشند و در رشته فرهنگ اسلامی دارندگان درجه فوق لیسانس نیز میتوانند داوطلب شوند ولی حق تقدم با دارندگان‌درجه دکتری‌خواهد بود .
● تاریخ امتحان‌ومصاحبه بعدا باطلاع داوطلبان خواهد رسید .
دانشکده الهیات ومعارف اسلامی دانشگاه فردوسی

اطلاعیه شهرداری پایتخت
در مورد اجاره‌دادن واحد های مسکونی
بموجب قانون تکمیل‌و اجاره‌واحد های‌مسکونی ، شهرداری‌پایتخت نسبت به اجاره واحد های مسکونی کامل در حدود مقررات مذکور در قانون و آئین‌نامه اجرائی اقدام می نماید و در مورد اجاره اطاقهای غیر مستقل واقع در خانه‌ها اقدامی نمی کند و لذا از متقاضیان اجاره یک یا چنداطاق غیر مستقل واقع درخانه ها و یا اماکن مسکونی دیگر تقاضا میشود از مراجعه به شهرداری خودداری نمایند و مناطق دوازده‌گانه شهرداری پایتخت از قبیل این درخواستها خودداری مینمایند .
ضمنا شهرداری پایتخت از اجاره دادن واحد های مسکونی به‌صورت اشتراکی بافراد معذور است . م‌الف ۲۴۲۵۹
شهرداری پایتخت

آگهی پذیرش
دانشجوی دوره تخصصی

دانشکده پزشکی‌دانشگاه پهلوی شیراز جهت دوره دستیاری (تخصصی) از اول دیماه۳۶درزشته های داخلی-اورولوژی -روانپزشکی - آسیب شناسی بیهوشی وپزشکی اجتماعی داوطلب‌می‌پذیرد .داوطلبان باید مدارک زیر را تا پانزدهم آبان۳۶ بدبیرخانه دانشکده پزشکی ارسال دارند .
۱- فتوکپی دیپلم دکترادرپزشکی
۲- فتوکپی برگ پایان خدمت یا معافی دائم
۳- فتوکپی شناسنامه یک‌برگ
۴- عکس ۶ × ۴ سه‌قطعه
داوطلبان میتوانند برای اطلاع بیشتر بدبیرخانه دانشکده پزشکی مکاتبه و یا مراجعه نمایند.
دانشکده پزشکی دانشگاه پهلوی

رادیو، تلویزیون وسینما

امـروز و فردا درتلویزیون ببینید.

برنامه اول (یکشنبه)

۱۷:۰۰ـ اخبار
۱۷:۰۵ـ کودکان
چرخ و فلک جادوئی
یک. دو. سه
بوچ کسیدی
بالهای کاغذی
۱۸:۱۵ـ در قلمرو حیوانات
۱۹:۰۰ـ در استان ما
۱۹:۱۵ـ اخبار ورزشی
۱۹:۳۰ـ سرزمین ما
۲۰:۰۰ـ مسابقه از هامون تا ارس
۲۰:۳۰ـ اخبار
۲۰:۵۰ـ دنیای خبر
۲۱:۱۰ـ عبور از تاریخ
۲۱:۲۰ با مردم
۲۲:۰۵ آقای مربوطه
۲۲:۲۰ـ بارتا ـ گردهم ائی
۲۳:۱۰ـ اخبار

برنامه اول (دوشنبه)

۱۷:۰۰	اخبار
۱۷:۰۵	کودکان: پی بادی. بچه ها بچه ها کابوی ها. بالهای کاغذی.
۱۸:۱۵	شگفتیهای دنیای حیوانات
۱۹:۰۰	در استان ما
۱۹:۱۵	اخبار ورزشی
۱۹:۳۰	دانش
۲۰:۰۰	عکاس باشی
۲۰:۳۰	اخبار
۲۰:۵۰	دنیای خبر
۲۱:۱۰	عبور از تاریخ
۲۱:۲۰	آقای مربوطه
۲۱:۳۰	سینمای دوشنبه شب ـ بنام تعقیب
۲۳:۰۰	اخبار

تلویزیون دوم (یکشنبه)

۱۸:۳۰ـ موسیقی و تصویر
۱۹:۰۰ـ اخبار ۱۹
۱۹:۱۰ـ لورنادون «قسمت چهارم» با شرکت امیلی ریچارد جان سامرویل
۲۰:۱۰ـ رامبراند «قسمت دوم کارگردان: کالین کلارک
۲۰:۳۰ـ دنیا در جنگ «قسمت چهاردهم»
۲۱:۳۰ـ اخبار مجله خبری
۲۲:۰۰ـ تئاتر ماه: دیدار عاشقانه برنامه‌ای از حمید میرمطهری
در پایان ـ درودی، سرودی و بدرود
برنامه‌ای از: مهدی اخوان ثالث

تلویزیون دوم (دوشنبه)

۱۸:۳۰	موسیقی و تصویر
۱۹:۰۰	اخبار ۱۹
۱۹:۱۰	پلنگ صورتی
۱۹:۳۰	حادثه جویان شماره ۴۹
۲۰:۰۰	ره آورد مجله علمی و اجتماعی
۲۰:۳۰	دارا و ندار «قسمت پانزدهم» با شرکت پیتر اشتراوس
۲۱:۳۰	اخبار ۲۱:۳۰ ـ مجله خبری
۲۲:۰۰	سفر های پیتر و دلاواله کارگردان ـ پروین انصاری
	در پایان درودی، سرودی و بدرود
	برنامه‌ای از: مهدی اخوان ثالث

برنامه بین المللی (یکشنبه)

۳:۵۵ـ اعلام برنامه
۴:۰۰ـ خلاصه اخبار
۴:۰۵ـ بانانا اسپلیتز
۴:۳۰ـ زورو
۶:۰۰ـ تیله مرمری آبی رنگ
۶:۳۰ـ اخبار
۷:۰۰ـ زندگی حیوانات
۷:۲۵ـ سال ۲۰۰۰
۷:۵۰ـ روهاید
۸:۴۰ـ فی لیس
۹:۱۰ـ سریال جدید
۱۰:۰۰ـ اخبار
۱۰:۱۵ـ رایان
۱۱:۰۰ـ پایان برنامه

برنامه بین المللی (دوشنبه)

۱۵:۰۰	اعلام برنامه
۱۶:۰۰	خلاصه اخبار
۱۶:۰۵	هاکلبری هاند
۱۶:۳۰	خیابان سه سامی
۱۷:۳۰	سوپرمن
۱۸:۰۰	شو «لوسی»
۱۸:۳۰	اخبار
۱۹:۰۰	فضای ۱۹۹۹
۱۹:۵۰	رودا
۲۰:۱۰	فیلم سینمایی «سراب»
۲۲:۰۰	اخبار
۲۲:۱۵	شفت
۲۳:۰۰	پایان برنامه

امشب ساعت ۲۰/۱۰ از تلویزیون دوم

بعد از داوینچی، اینک رامبراند

«رامبراند» بعد از «داوینچی» دومین سریالی است که در این زمینه از تلویزیون ۲ پخش می شود. مجموعه «داوینچی» بخاطر ارزشهای قابل تحسینی که داشت نخست مورد توجه تماشاگران تلویزیون قرار گرفت. این مجموعه را کالین کلارک کارگردانی کرده است.

مردم و هنر شناسان رامبراند را شخص طغیانگری میدانستند بدون اینکه دلیلی وجود داشته باشد.

رامبراند به خانواده خودش وفادار ماند و هیچ گاه علیه انها طغیان نکرد زیرا در نقاشیهای او از مادر، پدر و کلیه افراد خانواده‌اش با مهربانی یاد شده است. او از حیث داشتن مدل نقاشی در مضیقه نبود، زیرا مردم باو کمک فراوان میکردند.

رامبراند بعدا در کارهایش ـ بدلیل انقلابی بودن یک نقاش دیگر ـ تغییر روش میدهد. این نقاش که باعث دگرگونی در شیوه نقاشی رامبراند شده است «کاراواجو» نام دارد که رامبراند را به انقلاب در کارهایش تشویق میکرد. کارهای این نقاش مهربان و ظریف بود و بیشتر آثارش در مورد همدردی با فقرا و مردمان پیرو از کار افتاده و بیچارگان بود. از آثار او در این زمان «تجاوز به گاریمیدوارمیای بنی در اورشلیم» بوده است. سپس «هایکنز» باو پرده داد که روی آن نقاشی کند و بهترین و آخرین اثرش «تدفین مسیح» بود. نقاشیهای دیگرش کور کردن سامسون، مریم، سوار لهستان و بالاخره سوار روز محشر... هستند.

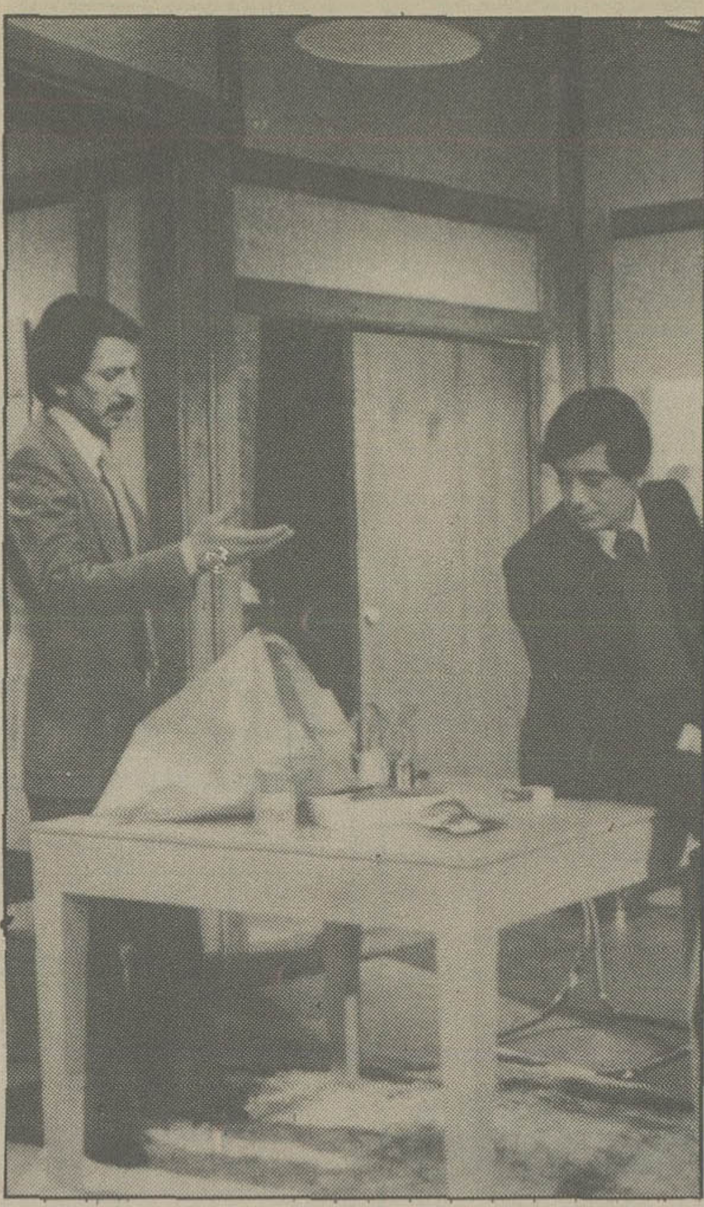

حمید میرمطهری وجمشید گرگین در صحنه‌ای نمایشنامه‌ی دیدار عاشقانه

دیدار عاشقانه

امشب ساعت ۲۲ در برنامه‌ی تئاتر ماه تلویزیون ۲ نمایشنامه‌ی دیدار عاشقانه کار حمید میرمطهری پخش میشود. «دیدار عاشقانه» تنها یک نمایشنامه‌ی عاشقانه نیست، هدف بررسی روابط دو گروه اجتماعی است گروهی که دلبسته‌ی ارزشهای معنوی میباشند وگروهی که در بدست اوردن نعمتهای جهانی به هر راه وبهانه‌ای متوسل میشوند.

دو بازیگر به نمایندگی این دو گروه در این نمایش با هم دیداری عاشقانه دارند دیداری طنز آلود ودر عین حال خشن که نشان میدهد که چطور گروه اول مورد استفاده‌ی گروه دو قرار میگیرند.

حمید میرمطهری کارگردان این نمایش پیش از این برنامه‌ای با عنوان دوستت دارم دوستت دارم برای تلویزیون تهیه کرده بود که چند قسمت ان به نمایش در امد. دوستت دارم دوستت دارم شویی بود متفاوت از نمایشهای دیگر.

در «دیدار عاشقانه» محبوبه بیات، جمشید گرگین حمید میرمطهری بازی دارند.

اجرای یک نمایش در یک «گلخانه»

فرزانه تائیدی

اینروزها فعالیت برای تهیه تئاتر تلویزیونی بخاطر برنامه‌ای که هر هفته در تلویزیون یک ودو بدان اختصاص داده شده بیشتر شده است وحتی اخیرا اداره‌ی برنامه‌های تئاتر نیز که مدتی حدود ده سال هیچگونه همکاری با تلویزیون نداشت، تهیه نمایشنامه‌های تلویزیونی را جزو برنامه‌ی سالیانه خود قرار داده است. حاصل این همکاری تاکنون نمایشنامه‌های «سیاه» نوشته وکار علی نصیریان ـ کلبه‌ی والدین کار رضا کرم رضایی وعاشق مترسک، کار جعفر والی بوده که از تلویزیون پخش شده است.

نکته مهم در اینجاست که اخیرا سعی شده تئاتر تلویزیونی با توجه به امکانات تلویزیون از حالت تئاتر صحنه‌ای خارج شود ودر مکانهای باز ضبط شوند وعاشق مترسک کار جعفر والی چنین تلاشی بود ویا کلبه والدین ویا چندین تئاتر دیگر.

قبلا متاسفانه تئاتر تلویزیونی در اطاقهای در بسته وفضای محدود بگونه‌ی تئاتر صحنه ضبط میشد اکنون در نیاوران در یک گلخانه یک گروه مشغول تمرین نمایشنامه‌ای تلویزیونی هستند که تا چندی دیگر بعد از آماده شدن در همان مکان ضبط شود. این نمایش «پناهگاه» نام دارد ونوشته‌ی الن اون نویسنده‌ی انگلیسی است. در این نمایش فرزانه تائیدی وبهروز به نژاد بازی دارند وکارگردان آن هوشنگ پاکروان است. پاکروان پیش از این یک نمایش به نام باتلاق برای تلویزیون نوشته وکارگردانی کرده بود که تجربه بدی نبود. البته قابل گفتن است که وی دو فیلم سینمایی با نامهای هوس ومعامله‌ی کلان برای تلویزیون ساخته بود وبه نمایش در امد که فیلمهای مبتذلی بودند.

پاکروان علاوه براین قرار است نمایش دیگری را نیز به نام «ندای افکار» برای تلویزیون کار کند. در این نمایش فرزانه تائیدی وداریوش ایران نژاد بازی دارند. فرزانه تائیدی یکی از بازیگران پر کار اداره‌ی برنامه‌های تئاتر است که چندی پیش در نمایش یک نمایش طولانی که بر صحنه‌ی تئاتر بیست وپنج شهریور اجرا شد وکلبه‌ی والدین که از تلویزیون پخش شد بازی داشت.

آخرین روزهای زندگی صادق هدایت

بیست هشتم بهمن ماه جاری فیلم«آخرین روزهای زندگی صادق هدایت» از برنامه‌ی سیمای معاصران در تلویزیون ۲ بطریقه‌ی رنگی پخش خواهد شد.

این فیلم را«کیومرث درم بخش» سازنده‌ی فیلمهای «دنیا خانه‌ی من است» و «بوف کور» ساخته است.

فیلم از آپارتمان صادق هدایت شروع میشود و با تصویر مقبره‌ی وی در گورستان پرلاشز در فرانسه تمام میشود. تهیه‌ی اینگونه فیلمها را میتوان از جمله اقدامات مفید تلویزیون دانست که نخستین فیلم هفته‌ی پیش با نام«دنیا خانه‌ی من است»، بخاطر بزرگداشت نیما بنمایش در امد.

الهه جواد نجفی

هرمینه پرسیانس

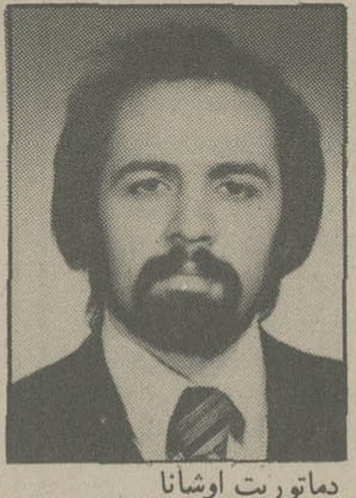

دماتوربت اوشانا

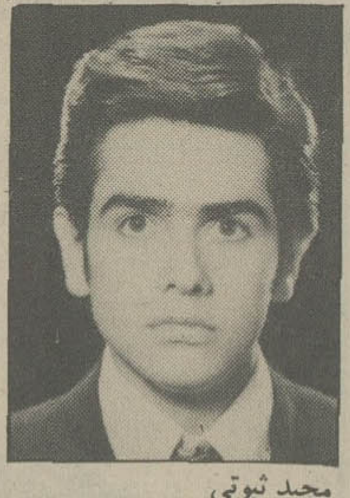

مجید ثبوتی

برگزیدگان آواز

یکشنبه هیجدهم دیماه ساعت هفت بعد از ظهر مراسم اعطای جوایز سومین کنکور موسیقی در رشته‌ی آواز در باشگاه توس انجام گرفت و جوایز به این شرح توزیع شد:

خانم الهه جواد نجفی برنده جایزه اول
خانم هرمیته پرسیانس برنده جایزه دوم
آقای دماتوربت اوشانا برنده دیپلم افتخار
آقای مجید ثبوتی زنجانی برنده‌ی دیپلم افتخار

این جوایز با نظر هیئت داوران مرکب از: اولین باغچه بان، خانم فاخره‌ی صبا، دکتر هرمز فرهت، حشمت سنجری حسین سرشار و آقای روبن گریگوریان داده شده است.

پرده برداری از تندیس رازی

بخاطر بزرگداشت دانشمند شهیر ایرانی محمد زکریای رازی ساعت ۱۰ صبح چهارشنبه ۵ بهمن ماه مراسمی درمیدان ولیعهد برگزار خواهد شد که درحضور دکتر هوشنگ نهاوندی و مهندس جواد شهرستانی از تندیس محمد زکریای رازی پرده برداری خواهد شد.

این تندیس باهتمام انجمن ملی بزرگداشت چهره های تاریخ پزشکی ایران تهیه شده است.

تالار رودکی

سازمان باله‌ی ملی ایران
باله‌ی فندق شکن

بهای بلیت ۴۰۰ـ ۳۰۰ـ ۲۰۰ـ ۱۰۰ ریال برای دانشجویان و دانش آموزان ۲۰۰ـ ۱۵۰ـ ۱۰۰ـ ۵۰ ریال
شنبه ۱ بهمن، ۸ بعد از ظهر
یکشنبه ۲ بهمن، ۵½ بعد از ظهر
دوشنبه ۳ بهمن، ۸ بعد از ظهر
سه شنبه ۴ بهمن، ۸ بعد از ظهر

* ارکستر سنفونیک تهران

زدنک کوشلر رهبر
علی فروغ ویولن
بهای بلیت ۳۰۰ـ ۲۰۰ـ ۱۰۰ ریال (برای دانشجویان و دانش آموزان نیم بهاء)
چهارشنبه ۵ بهمن، ۸ بعد از ظهر
پنجشنبه ۶ بهمن، ۵½ بعد از ظهر

* سازمان ملی فولکلور ایران

رقص‌های کهکیلویه، گیلکی، زابلی، کولی
بهای بلیت ۴۰۰ـ ۳۰۰ـ ۲۰۰ـ ۱۰۰ ریال برای دانشجویان و دانش آموزان ۲۰۰ـ ۱۵۰ـ ۱۰۰ـ ۵۰ ریال
شنبه ۸ بهمن، ۸ بعد از ظهر

* اپرای لاچنرنتولا (سیندرلا)

بهای بلیت ۴۰۰ـ ۳۰۰ـ ۲۰۰ـ ۱۰۰ ریال
برای دانشجویان و دانش آموزان ۲۰۰ـ ۱۵۰ـ ۱۰۰ـ ۵۰ ریال
پنجشنبه ۱۳ بهمن، ۵½ بعد از ظهر
شنبه ۱۵ بهمن، ۸ بعد از ظهر
یکشنبه ۱۶ بهمن، ۸ بعد از ظهر

* رسیتال ویولن

یوزف چنگری ویولن
الزاکوریانو پیانو
بهای بلیت ۱۵۰ ریال
پنجشنبه ۲۰ بهمن، ۸ بعد از ظهر (تالار کوچک)

* سازمان باله‌ی ملی ایران

رمئوو ژولیت (براساس نمایشنامه‌ی شکسپیر)
بهای بلیت ۴۰۰ـ ۳۰۰ـ ۲۰۰ـ ۱۰۰ ریال برای دانشجویان و دانش آموزان ۲۰۰ـ ۱۵۰ـ ۱۰۰ـ ۵۰ ریال
شنبه ۲۲ بهمن، ۸ بعد از ظهر
یکشنبه ۲۳ بهمن، ۸ بعد از ظهر

* رسیتال پیانو

به وسیله‌ی المیرا ازاده
بهای بلیت ۱۵۰ ریال
یکشنبه ۲۳ بهمن، ۸ بعد از ظهر (تالار کوچک)

* موسیقی ایرانی

ارکستر سازهای ملی
بهای بلیت ۴۰۰ـ ۳۰۰ـ ۲۰۰ـ ۱۰۰ ریال برای دانشجویان و دانش آموزان ۲۰۰ـ ۱۵۰ـ ۱۰۰ـ ۵۰ ریال
سه شنبه ۲۵ بهمن، ۸ بعد از ظهر

* ارکستر سنفونیک تهران

آلن فرانسیس رهبر
ژان فیلیپ کولار پیانو
بهای بلیت ۳۰۰ـ ۲۰۰ـ ۱۰۰ ریال (برای دانشجویان و دانش آموزان نیم بهاء)
پنجشنبه ۲۷ بهمن، ۸ بعد از ظهر
جمعه ۲۸ بهمن، ۱۱ بامداد

* شب سونات

قاسم طالب زاده ویولن
نادیا یوتووا پیانو
بهای بلیت ۱۵۰ ریال
یکشنبه ۳۰ بهمن، ۸ بعد از ظهر (تالار کوچک)

* فروش بلیت از سه شنبه ۲۷ دی آغازمیشود.

ساعات کار گیشه: ۸ صبح تا ۸ بعد از ظهر
از دانشجویان و دانش آموزان تقاضا میشود هنگام ورود به تالار کارت تحصیلی خود را در دست داشته باشند.
بلیت‌های نیم بها پس گرفته و تعویض نمیشود.
رستوران تالار رودکی از ساعت ۱۰ بامداد تا نیمه شب (بجز روزهای جمعه) میهمانان را می پذیرد.

۱ـ ۳۹۳۸۱

گروه موسیقی تقدیم می کند

کنسرت ارکستر مجلسی رادیو وتلویزیون ملی ایران

رهبر: روبن گریگوریان
تکخوان: حسین سرشار، باریتون

با همکاری گروه هم آوازان رادیو تلویزیون ملی ایران
۲۷ و ۲۸ دیماه ۲۵۳۶ ساعت ۸ بعدازظهر تاتر شهر

برنامه
گوردون جیکوب
ژان سیبلیوس
شاهین فرهت
هوگو نوردن
جیمز فورته
روبن گریگوریان

محل فروش بلیط:
روابط عمومی جشن هنر ـ واقع در تقاطع جردن و بلوار ناهید
گیشه تاتر شهر ـ انجمن فیلارمونیک تهران ایران یاماها
تخت طاووس نبش روزولت ـ صفحه فروشی بتهوون
دراگ استور سلطنت آباد

وزارت نیرو
شرکت برق منطقه‌ای اصفهان

آگهی استخدام

شرکت برق منطقه‌ای اصفهان تعدادی مهندس برق و ساختمان و لیسانس حسابداری را با حقوق مکفی با مشخصات زیر به همکاری دعوت مینماید:
۱ـ داشتن لیسانس در رشته مربوطه.
۲ـ تابعیت ایران ـ متدین به یکی از ادیان اسلام ـ مسیحی ـ کلیمی ـ زرتشتی
۳ـ داشتن کارت پایان خدمت یا معافی دائم.
۴ـ برخورداری از سلامت کامل.
۵ـ حداکثر سن ۳۰ سال
از متقاضیان دعوت میشود حداکثر تا تاریخ ۳۶/۱۰/۲۸ به قسمت کارکنان شرکت برق منطقه‌ای اصفهان واقع در خیابان چهار باغ بالا مراجعه نمایند.

از آلبومهای کاغذ دیواری
پلاستر
درفروشگاههای تزئیناتی دیدن کنید

انواع دامپر ـ بتونیر و گیوتین

موجود وآماده برای تحویل
شرکت رایکوتکنیک
خیابان آیزنهاور شماره ۲۲۲ (بین نواب و اسکندری) تلفن ۹۲۱۰۸۲/۶ کارخانه ۹۷۷۰۶۱
از شهرستانها نماینده فعال پذیرفته میشود

دعوت مجمع عمومی فوق العاده

بدینوسیله از صاحبان سهام شرکت اینترکاست البرز دعوت میشود در ساعت پنج بعد از ظهر روز سه شنبه ۲۷ دیماه ۲۵۳۶/ درمحل شرکت حضور بهمرسانند.

دستور جلسه
انتخاب اعضاء هیئت مدیره و رئیس و مدیرعامل

شرکت اینتر کاست البرز
آ ـ ۱۴۲۰۹

ژاندارمری کشور شاهنشاهی
هنگ ژاندارمری بهبهان

پشتیبانی ولجستگی هنگ ژاندارمری بهبهان حمل مشمولین و مامورین را از بهبهان به سایر نقاط کشور شاهنشاهی بمدت یکسال بمناقصه میگذارد پیشنهاد دهندگان میتوانند با مراجعه به پشتیبانی هنگ و دریافت برگ شرایط معامله پیشنهاد خود را تا ساعت ۹ صبح روز ۲۵۳۶/۱۱/۱۵ بدفتر پیام هنگ تسلیم فرمایند.

قسمت مناقصه گذار پشتیبانی ولجستگی هنگ ژاندارمری بهبهان

ژاندارمری کشوری شاهنشاهی
هنگ ژاندارمری بهبهان

هنگ ژاندارمری بهبهان تعداد ۴۷ قلم وسائل فرسوده سررشته‌داری و ۵۹ قلم وسائل فرسوده موتوری از طریق حراج بفروش میرساند داوطلبین میتوانند همه روزه با مراجعه به لجستگی هنگ از وسائل مذکور بازدید و در تاریخ ۲۵۳۶/۱۱/۱۰ در حراج شرکت نمایند.

قسمت حراج کننده لجستگی هنگ ژاندارمری بهبهان

نیازمندیهای اقتصادی

نرخ فروش ارزهای خارجی

نوع ارز	ارزش به ریال در بانکهای کشور	اسکناس در بازار آزاد	حواله در بازار آزاد
دلار امریکا	۷۰٫۶۰	۷۱٫۵۰	۷۱٫۲۰
دلار کانادا	۶۴٫۴۰	۶۷	-
دلار استرالیا	۸۰٫۰۵	۸۲	-
لیره انگلیس	۱۳۶٫۳۰	۱۳۷٫۵۰	۱۳۷٫۲۵
مارک آلمان فدرال	۳۳٫۳۵	۳۳٫۷۵	۳۳٫۵۵
فرانک سویس	۳۵٫۷۵	۳۶	۳۵٫۸۵
فرانک فرانسه	۱۵٫۱۰	۱۵٫۱۵	۱۵٫۱۰
یکصد فرانک بلژیک	۲۱۵٫۲۰	۲۱۶	۲۱۵٫۶۰
یکصد لیر ایتالیا	۸٫۱۰	۸٫۲۵	۸٫۲۰
فلورن هلند	۳۱٫۱۰	۳۱٫۲۵	-
کورن سوئد	۱۵٫۲۰	۱۵٫۳۰	-
کورن نروژ	۱۳٫۷۰	۱۳٫۸۰	-
کورن دانمارک	۱۲٫۲۵	۱۲٫۴۰	-
شلینگ اتریش	۴٫۶۵	۴٫۷۵	-
یکصد ین ژاپن	۲۹٫۳۰	۲۹٫۶۰	۲۹٫۵۰
یکصد روپیه هند	۸۷۵	۸۵۰	-
دینار کویت	۲۴۸٫۵۰	۲۵۲	۲۵۱٫۵
دینار عراق	۲۴۱	۲۱۲	-
دینار بحرین	۱۸۱	۱۸۱٫۵۰	-
ریال سعودی	۲۰٫۶۵	۲۰٫۷۵	-
درهم امارات متحده	۱۸٫۵۰	۱۸٫۶۵	-

ازخریداران ارزهای خارجی دربانکها هزینه زیر وصول میشود
۱ـ کارمزد فروش اسکناس ۱٫۵ درصد
۲ـ کارمزد فروش تراول چک ۱ درصد
۳ـ کارمزد فروش حواله ۱٫۵ درهزار باضافه هزینه: پست، تلگرام

نرخ فروش سکه های طلا

نوع سکه	در بانکملی	در بازار آزاد
ربع پهلوی	۹۵۰ ریال	۸۸۰ ریال
نیم پهلوی	۱۸۰۰ ریال	۱۷۲۰ ریال
یک پهلوی	۳۵۰۰ ریال	۳۳۰۰ ریال
دو ونیم پهلوی	۸۶۰۰ ریال	۸۳۵۰ ریال
پنج پهلوی	۱۷۲۰۰ ریال	۱۶۴۰۰ ریال

معاملات بورس سهام شرکت ها روزیکشنبه

نام شرکت	تعداد سهام معامله شده	قیمت اسمی	قیمت دیروز
بانک توسعه و سرمایه	۱۸۰	۱۰۰۰	۱۶۷۰
بانک ساختمان	۱۵۰	۷۵۰۰	۸۲۵۰
بانک گسترش خوزستان	۱۰۰	۵۰۰	۶۰۰
بانک ایران و ژاپن	۱۰۰	۱۰۰۰	۱۷۵۰
بانک تهران	۱۰۰۰	۱۰۰۰	۲۳۳۰
بانک صادرات	۲۴۵	۱۰۰۰۰	۲۴۸۶۰
نورد شهریار	۱۷۹	۱۰۰۰	۱۲۴۰
قند کرمانشاه	۶۲	۵۰۰۰	۸۵۵۰
گروه صنعتی خاور	۸۴۵	۱۰۰۰	۲۰۵۰
پارس الکتریک	۱۹۵	۱۰۰۰	۲۲۵۰
فیلور	۲۰	۱۰۰۰۰	۲۴۶۰۰
سرمایه‌گذاری ملی	۱۶۲۰	۱۰۰۰	۱۰۰۰
توسعه صنایع بهشهر	۱۳	۱۰۰۰	۱۹۵۰
بانک اعتبارات ـ حق خرید	۹۹٫۸۳	ـ	۷۵۰

معاملات اوراق قرضه روز یکشنبه

نوع ورقه	تاریخ صدور	نرخ بهره (درصد)	نرخ معامله (درصد)	بازده (درصد)
قرضه دولتی				
سه ساله	۳۴٫۲٫۶	۹٫۰	۱۰۰	۹٫۲۶
سه ساله	۳۴٫۱۰٫۱	۹٫۰	۱۰۰	۹٫۴۸
پنج ساله	۳۴٫۲٫۶	۱۰	۹۸٫۹۹	۱۰٫۰
هفت ساله	۳۴٫۲٫۶	۱۰٫۰	۹۶٫۶۷	۱۱٫۰
هفت ساله	۳۰٫۵٫۱۵	۹	۹۹٫۹۹	۹
قرضه گسترش				
سه ساله	۳۴٫۱۲٫۱	۹٫۰	۹۸٫۲۶	۱۱٫۲۳
پنج ساله	۳۴٫۱۲٫۱	۱۰	۹۵٫۸۶	۱۱٫۶۳

سال ۷۸ یکی از ناپایدارترین سالها در اقتصاد جهان است

اقتصاد جهان در سال ۱۹۷۸ چگونه خواهد بود؟

سال مسیحی جاری سال سقوط آهنگ رشد در سطح بین‌المللی و ازدیاد بیکاری در ژاپن و کشورهای عضو بازار مشترک است

پیش‌بینی میشود برنامه‌های ضد تورمی در سال جاری همچنان یک هدف دست نیافتنی باقی بماند

تا دو سال دیگر، انگلیس به‌خود ـ کفائی نفتی خواهد رسید

باگذشت دو هفته از سال ۱۹۸۷، کارشناسان اقتصادی گوشه و کنار جهان کم و بیش متحدالعقیده شده‌اند که تحولات اقتصادی ماه های آینده تنها عامل شکل دهنده سودده‌ی شرکت‌های بین‌المللی، سلامتی بازارهای سرمایه، ثبات واحد های پولی، رشد دادو ستد جهانی و البته وضع تورم و موضوع وابسته به آن ، یعنی بهای طلا خواهد بود. درعین حال اقتصاد دانان، بدلایل متفاوت حاضر نیستند در باره تصویر اقتصادی سال ۱۹۷۸ خود رابطور قطعی درگیر پیشگوئی‌های معین و بخصوصی بکنند.

آنچه تابحال قطعی بنظر میرسد اینست که سال ۱۹۷۸ میتواند یکی از پایدار ترین سالها از نظر اوضاع اقتصادی جهانی در دو دهه اخیر باشد، برای این که به ابعاد این پدیده پی ببریم بررسی زیر با استفاده از منابع اطلاعاتی مختلف و معتبر تهیه شده است .

آمریکا و دلار

پرزیدنت جیمی کارتر که در آغاز دومین سال ریاست جمهوری خود میباشد بار ها و بارها گفته است که کسر بودجه آمریکا که در سال ۱۹۷۷ بالغ بر سی میلیارد دلار گردید ، در وهله اول باین علت است که آمریکا رهبری اقدامات لازم جهت بهبود اوضاع اقتصادی جهان را بعهده گرفته است. اگر این ادعای پرزیدنت کارتر واقعا درست و متین باشد، آنوقت باید انتظار داشت هرگونه بهبود در کسری بودجه آمریکا در سال جاری بخاطر سقوط ارزش برابری دلار، در بازارهای بین‌المللی حاصل شود و بنوبه خود باعث بهبود اوضاع اقتصادی جهان گردد.

تقلیل ارزش دلار، حال میخواهد رسمی باشد و یا مانند چندین هفته اخیر بطور غیر رسمی صورت بگیرد، نه تنها برای کاهش عدم توازن دادو ستد های آمریکا لازم است وبلکه اوضاع اقتصاد داخلی آمریکا طوریست که چنین امری میتواند همچون محرکی در اقتصاد داخلی عمل کند . بطور مثال تعداد بیکاران آمریکا که در طول دوران بهبود اقتصادی در سطح بالائی ثابت مانده ، درصورتی که واردات کالاهای تولیدی مخصوصا از ژاپن کاهش یابد ، بنوبه خود روبه کاهش خواهد نهاد . کاهش ارزش دلار باعث بالا رفتن هزینه انرژی وارداتی آمریکا شده و این امر هم بنوبه خود همانند عامل تشویق کننده‌ای باعث ازدیاد تولید داخلی نفتو عملیات استخراج و سایر فعالیت های مربوطه خواهدشد.

این که آیا سقوط و کاهش ارزش دلار میتواند باعث ازدیاد رشد تورم آمریکا شود تاحد زیادی بستگی به‌این دارد که فدرال رزرو ، که وظایف بانک مرکزی را در امریکا ایفا میکند تا چه اندازه در کنترل حجم عرضه پول در سال ۱۹۷۸ موفق خواهدبود .

«فدرال رزرو» بطور مثال میتواند با اقداماتی حساب شده اعراب را تشویق کند پولهای حاصله از درآمد نفت خودرا بجای متمرکز کردن در کار هائی چون جمع‌آوری طلا، در زمینه های فعالانه تری از نظر تولیدی سرمایه گذاری بکنند. اگر کارتر همانطور که مکررا قول داده در سال جاری مالیات هارا بطور قابل توجهی کاهش دهد باید انتظار داشت که وضع و سلامت بزرگترین واحد اقتصاد جهان بهتر گردد.

ولی امکان زیادی وجود دارد که تقلیل ارزش دلار باعث ضربه‌ای به دادو ستد جهانی شود که آثار آن بمراتب سخت تر از هنگامیست که فرض کنیم عدم توازن مبادلات آمریکا از طریق افزایش ارزش واردات کشور های صاحب واحد های پولی قوی چون آلمان و ژاپن حل و فصل شده باشد. از یکسو باید قبول کرد که تمایلات شدیدی که در طول سال ۱۹۷۷ در امریکا جهت برقراری مقررات حمایتی در برابر واردات وجود داشت تاحدودی حرارت و تندی خودرا از دست داده است ، ولی از سوی دیگر آثار ضدتورمی کاهش ارزش دلار بر دادو ستد های بین‌المللی چندان تفاوتی با آثار برقراری مقررات حمایتی فوق در آمریکا نخواهد داشت .

رکود در کشورهای طرف معامله

رشد اقتصادی آن دسته از کشور ها که با امریکا طرف معامله هستند و حاضر نیستند ریسک تورم زیادی راقبول کنند، بدون شك بخاطر تقلیل ارزش دلار، دچار عقب افتادگی و رکود خواهندشد.

اگر نخواهیم سال ۱۹۷۸ را سال سقوط آهنگ رشد در سطح بین‌المللی و ازدیاد تعداد بیکاران ، مخصوصا در ژاپن و بازار مشترك بدانیم ، آنوقت لازم است که کشور های تولید کننده نفت همانطور که در اجلاس «کاراکاس» نشان دادند در برابر وسوسه ازدیاد بهای نفت مقاومت کرده و درآمد های اضافی خودرا در زمینه های مولد و سازنده سرمایه گذاری بکنند.

تقلیل واردات نفتی آمریکا، امریکه کاهش ارزش دلار به آن کمك خواهد کرد، میتواند به‌اوضاع از جهت آنچه در بخش قبلی ذکر شد یاری کند، ولی درحالی که قسمت عظیمی از ذخائر جهانی جذب توازن پرداخت های کشورهای تولید کننده نفت شده و آنوقت هم در زمینه های نه چندان تولیدی بکار گرفته میشود. باید انتظار داشت که یك گسترش واقعی وادامه‌دار و ضد تورمی در اقتصاد جهانی در سال ۱۹۷۸ همچنان یك هدف دست نایافتنی باقی بماند .

کشوری که مطمئن به برخورداری از اوضاع اقتصادی بهبود یافته و سلامتی است انگلستان میباشد، البته هنوز هم تردید هائی در باره ادامه حیات موثر سیاست های ضد تورمی حکومت کارگر در برابر تقاضای روز افزون اتحادیه های کارگری برای دستمزد های بیشتر وجود دارد.

گرچه کسی به نفت دریای شمال بعنوان نوشدارو ی اقتصاد بریتانیا نگاه نمیکند ، ولی باید قبول کرد که تولید نفت دریای شمال توانسته برتوازن پرداختهای بریتانیا تاثیر مثبتی بگذارد.

در سال ۱۹۷۷ نفت دریای شمال بود که توانست یک عدم توازن پرداختهای ۵۶۰ میلیون دلاری را تبدیل بمتوازن مثبتی به مبلغ ۱۸۵۰ میلیون دلار بکند.

گزارش اخیر وزیر انرژی انگلیس حاکی از این بود که تولیدات حوزه‌های نفتی دریای شمال سریعتر از آنچه پیش‌بینی شده بود جریان دارد و انتظار میرود تا دوسال دیگر بریتانیا از لحاظ نفت بخود کفائی کامل برسد.

تولید نفت دریای شمال تاپایان سال ۱۹۷۷ بین ۴۰ تا ۴۵ میلیون تن خواهد بود که تقریبا برابر با نصف کل احتیاجات نفتی بریتانیا است و انتظار میرود در سال جاری هم سطح تولید به بین ۶۰ تا ۷۰ میلیون تن برسد که برابر با بین دو سوم تاسه چهارم نیازهای داخلی این کشور میباشد.

افزایش ارزش لیره

بانک انگلستان روز سی و یکم اکتبر گذشته اجازه داد ارزش لیره استرلینگ افزایش یافته و نرخ برابری آن بادلار به ۱٫۸۲ دلار برسد. اینکار در واقع یک افزایش ارزش لیره استرلینگ برابر با ۵ درصد بود. ولی لیره استرلینگ بازهم نوعی علامت سنجش درجه موفقیت یا عدم موفقیت سیاست دستمزدهای دولت کارگری خواهد بود. دولت «کالاهان» اعلام کرده حاضر است مزدها و حقوقها تا ده درصد افزایش یابد ولی چندین اتحادیه کارگری قدرتمند مانند اتحادیه معدنچیان به تقاضای ازدیاد بیشتر از ده درصد خود ادامه میدهند وحتی اگر لازم باشد متوسل به اعتصاب هم خواهند شد.

انگلستان قرار است در سال ۱۹۷۸ انتخابات عمومی را برگزار کند و دولت کارگری کالاهان امیدوار است بتواند در این انتخابات بوسیله گسترش رفاه و بهروزی عمومی پیروز شود.

بنابراین میتوان انتظار داشت بودجه‌ایکه وزیر خزانه‌داری «دنیس هیلی» بپارلمان خواهد برد بودجه‌ایست که بتواند بادادن امتیازاتی به مردم انها را نسبت به دولت کارگری خوشبین‌تر بکند. ولی در عین‌حال نباید فراموش کرد که با پیش از یکمیلیون وپانصد هزار نفر بیکار وتولیدات صنعتی محدود و سطح پائین سرمایه‌گزاری صنعتی، هنوز هم بیماریهای اساسی اقتصاد بریتانیا مداوا نشده است و در تجزیه و تحلیل نهائی میتوان دید که نفت دریای شمال تنها میتواند بدولت کارگری زمان لازم راجهت مقابله کردن با مشکلات اصلی اقتصادی بدهد.

در آلمان غربی

در آلمان غربی، سازمانهای مختلف صنعتی و کارگری، موسسات تحقیقاتی و حتی مقامات بانک مرکزی همه قبول دارند که رشد اقتصادی آلمان در سال ۱۹۷۸ چندان چشمگیر نخواهد بود و درحد میانه‌ای خواهد ماند.

سقوط ارزش دلار در برابر مارک آلمان که نوعی رکورد در این زمینه محسوب میگردد، باعث کاهش قدرت رقابت آلمان دربازارهای صادراتی جهانی گردیده و تعداد بیشتری بیکار در کشور ایجادمیکند. از آنجا که اتحادیه‌های کارگری چندان تمایلی به خودداری از تقاضای ازدیاد دستمزدها ندارند، بنابراین هزینه نیروی انسانی ازدیاد خواهد یافت و از سوی دیگر نیز مخارج برنامه رفاه اجتماعی هم همچنان روبه‌افزایش خواهد گذاشت . هنوز هم سرمایه‌گذاری رضایت بخش نیست وبرنامه‌های تشویقی دولت در این زمینه آنطور که سیاستمداران مسئول مایل بودند موفقیت‌آمیز نبوده است.

خبر خوب در باره اقتصاد آلمان اینست که ثبات سیاسی کشور ادامه خواهدداشت و آهنگ رشد تورم در مقایسه با کشورهای دیگر کاملا قابل تحمل خواهد بود. در واقع تورم دیگر منبع ناراحتی آلمانی‌ها نیست. آهنگ رشد قیمتهای مصرف کننده در سال ۱۹۷۶ حدود ۴٫۵ درصد بود و ممکن است برای سال ۱۹۷۷ به زیر ۴ درصد هم رسیده باشد و در سال جاری هم در همین سطح باقی بماند. سقوط ارزش دلار میتواند باعث کاهش بهای مواد خام مورد نیاز صنایع آلمان گردد . مارک آلمان که از پایان سال ۱۹۷۶ در برابر سایر ارزهای مهم بین ۵ تا ۷ درصد افزایش بها داشته است در سال ۱۹۷۸ هم یکی از مستحکمترین واحدهای پولی باقی خواهد ماند و در برابر دلار بین ۲٫۱۰ تا ۲٫۲۰ نوسان خواهد داشت.

باتوجه به‌اوضاع اقتصادی کشورهای فوق میتوان تشخیص داد که سایر کشور های جهان سال ۱۹۷۸ را چگونه خواهند گذراند.

وزیر خارجه ژاپن :

ژاپن خواستار صلح و بهروزی خاورمیانه است

صونوئو سونوده، وزیر امور خارجه ژاپن که صبح دیروز برای یک سفر غیررسمی یکروزه وارد تهران شد در گفتگوئی با «اطلاعات» اظهار داشت روابط ایران و ژاپن تاکنون بیشتر بعنوان مناسبات یک فروشنده و یک خریدار نفت پیشرفت کرده و این امر نمیتواند منعکس کننده کلیه جهات مشترکی باشد که میتواند اساس روابط بسیار گسترده‌تری باشند.

«سونوده» که در این سفر دونفر از اعضای مجلس ملی ژاپن او را همراهی میکنند پس از اقامت در تهران عازم دیدار از سایر ممالک منطقه خلیج فارس گردید به سابقه علاقه ژاپن به خاورمیانه اشاره کرد و گفت: ژاپن همیشه آماده است فعالانه در هرگونه اقدامی که باعث برقراری و گسترش صلح وبهروزی در خاورمیانه میگردد شرکت کند. سونودا گفت: یکی از مسائلی که در سفرش به خاورمیانه مورد توجه قرار خواهد گرفت یافتن راههائی است که ژاپن از طریق آن میتواند به‌صلح وبهروزی خاورمیانه کمک‌کند.

وزیر خارجه ژاپن گفت : ایران از نظر ژاپن یکی ازبر اهمیت‌ترین کشورهای منطقه خاور میانه است و باین‌دلیل دولت ژاپن مایل است روابطی بسیار نزدیک بین دو دولت و مناسباتی بین قلوب مردم دو کشور برقرار باشد.

عباسعلی خلعتبری وزیر امور خارجه ظهر دیروز میهمانی ناهاری به افتخار «سونو اوسونوده» وزیر خارجه ژاپن ترتیب داد .

درسرمیز ناهار عباسعلی خلعتبری ضمن گفتن خوش‌آمد ، اظهار داشت روابط دو کشور بسیار نزدیک و دوستانه است و ماهمیشه اهمیت‌فوق‌العاده‌ای برای ژاپن بعنوان یک‌کشور بزرگ آسیائی قائل بوده‌ایم.

وزیر خارجه ژاپن در پاسخ گفت دو کشور ایران وژاپن دارای رژیم وسنت مشابهی هستند. مبادلات بازرگانی میان دو کشور را میتوان مربوط به ۱۵۰۰ سال قبل در قرون پنجم و ششم که صنایع شیشه‌ای ایران به بازار ژاپن وارد میشد دانست.

دنیای ورزش شنبه ها منتشر میشود

انجمن ادبی سخن سنج فردوسی هر هفته روزهای دوشنبه از ساعت ۱۷ الی ۹ بعدازظهر دائر است
حاج اسدالله طوفانیان

جمعیت بهزیستی و آموزشی فرح پهلوی

آشنائی با هدف‌ها و برنامه‌های سازنده آموزشگاه عالی آموزشیاری

آموزشیاران در جلسات گفت و شنودهای عمومی به مسائل مختلف درباره‌کودکان میپردازند و درزمینه‌های گوناگون تبادل‌نظر میکنند

- آموزشیار راهنما و سرپرست کودکان می‌باشد و در مراحل مختلف زندگی آنان احساس مسئولیت مینماید .
- آموزشیار با نقش مربی، کارگزار، معلم، مددکار اجتماعی ، حقوق‌دان، روانشناس و روانپزشك آشنائی پیدا می‌کند .
- آموزشیاران با استفاده از روش های فردی و گروهی برشد جسمی، عاطفی ، روانی و اجتماعی افراد تحت سرپرستی خود کمك مینمایند و با مشارکت در برنامه ریزیها و تصمیم گیریها در سطح مدیریت موسسه در ارائه خدمت نیز کمك میکنند
- آموزشگاه در نظر دارد با گسترش امکانات خود برای رشته های آموزشیار و کودکان استثنائی، آموزشیار کودکان استثنائی واینماتور تربیت کند وبرای این منظور زمین مناسبی را برای ساختمان جدید آموزشگاه در دست احداث دارد .

پرورش و تعلیم و تربیت کودکان در جامعه امروز اهمیت فراوانی دارد و بر اساس آماری که بدست آمده کودکان و نوجوانانی که بیشتر عمر خود را در شبانه روزیها می گذرانند بعد ها از نظر روحی و جسمی دچار اختلالاتی میشوند، لذا برای آنکه چنین وضعی در زندگی کودکان پیش نیاید و کودک تفاوتی بین محیط خانواده و محیط عمومی شبانه روزی حس نکند نیاز بوجود افرادی بود که بتوانند با استفاده از دانش، تجربیات و کارائی های خود اینگونه کمبودها را جبران کنند و در شبانه روزیها محیطی مشابه محیط خانواده و اجتماع محل زندگی آینده کودکان بوجود آورند. ایجاد چنین محیطی باعث خواهد شد تا کودکان بتوانند استعدادهای خود راکشف کنند و حداکثر استفاده را در راه سازندگی بعمل آورند .

آموزشگاه عالی آموزشیاری که مسئولیت تربیت آموزشیاران لیسانسیه را بعهده دارد بر اساس همین نیت و هدف بوجود آمد و از آغاز فعالیت خود تاکنون قدمهای موثر و ارزنده‌ای در این راه برداشته است .

در سال ۲۵۳۳ شاهنشاهی توسط جمعیت بهزیستی و آموزشی فرح پهلوی و با کمك و همکاری فنی یونسکو «آموزشگاه عالی آموزشیاری» در تهران تاسیس شد و با پذیرفتن تعدادی دانشجو از میان مستعدترین و علاقمندترین افراد برای این حرفه، تربیت آموزشیاران متخصص را شروع کرد .

آموزشیار کیست ؟

آموزشیار فردیست که با اعتقاد باصول حرفه آموزشیاری دانش و مهارتهای لازم را برای انجام این مشکل داراست .

آموزشیار وظائفی گسترده درباره کودکان، نوجوانان، در موسسات شبانه روزی ، اردوهای کار، کانون اصلاح و تربیت، اردوهای تابستانی، بیمارستانهای کودکان و نوجوانان، مهد های کودک و مراکز عملیات فوق برنامه نوجوانان و جوانان بعهده دارد .

سابقه این حرفه در کشور هائی مثل بلژیک ، فرانسه و کانادا به ۳۵ سال می رسد و سالیانه نزدیک به چهارهزار آموزشیار از دانشکده های آموزشیاری فرانسه فارغ ـ التحصیل میشوند .

شغل آموزشیاری به تناسب اینکه در چه موسسه‌ای و برای چه نوع کودکان و نوجوانانی بکار گرفته خواهد شد تاحدی تفاوت دارد ولی اساس آن شرکت فعالانه در زندگی کودکان، نوجوانان وجوانان است و در واقع آموزشیاران جایگزین سرپرستان اصلی آنها هستند. آموزشیاران با استفاده از روشهای فردی و گروهی به رشد جسمی، عاطفی، روانی و اجتماعی افراد تحت سرپرستی خود کمک می کنند ودر برنامه ریزیها، و تصمیم‌گیریها در سطح مدیریت موسسه و ارائه خدمت بهتر مشارکت دارند آموزشیار در واقع همه فن حریف است و با نقش مربی، کارگزار، معلم، مددکار اجتماعی، حقوق‌دان، روانشناس و روانپزشک آشنائی پیدا می کند ولی هیچکدام از آنها نمیباشد .

باید گفت آموزشیار یک متخصص تربیتی است که عملا با مجموع این حرفه‌ها آشنائی لازم را دارد .

آموزشیار راهنما و سرپرست کودکان می‌باشد که در مراحل مختلف زندگی‌شان احساس مسئولیت می کند و برای انجام این هدف از دانش ، مهارت و شخصیت خویش استفاده می‌کند .

تعدادی از آموزشیاران فارغ‌التحصیل آموزشگاه عالی آموزشیاری علاوه بر آموزشیاری برای کارآینماتور (متخصص اوقات فراغت) آماده می‌شوند.

دروس کارگاهی این عده بیشتر هنری و جنبه فعالیت های گروهی دارد و کاروروزی آنان بیشتر در اردوگاه ها و موسسات اوقات فراغت کودکان و نوجوانان میباشد.

برنامه آموزش

برنامه آموزش دو رملیسانس در آموزشگاه عالی آموزشیاری شامل گذراندن ۱۴۰ واحد نظری و عملی است که در طول مدت سه سال بطور تمام وقت ادامه می‌یابد و دانشجویان درصورت موفقیت باخذ درجه لیسانس نائل می شوند .

از جمله اصول مهم این برنامه آموزشی، اصل ارتباط بین دروس نظری و علمی و کاربرد دروس نظری درکار ـ ورزی است و علاوه براین دروس آموزشگاه همه ساله دوره‌های آموزش فشرده و کوتاه مدت برای مربیان و مدیرانی که جدیدا استخدام می‌شوند دوره‌های آموزش تکمیلی ضمن خدمت برای کارکنان جمعیت بهزیستی و آموزشی فرح‌پهلوی برگزار می نماید و در پایان هردوره بشرکت کنندگانی که موفق بگذراندن آن دوره می‌گردند گواهی مخصوص داده می شود .

در مراسم تشریف فرمائی علیاحضرت شهبانو بمناسبت پایان اولین دوره فعالیت آموزشگاه عالی آموزشیاری خانم دکتر شافع رئیس آموزشگاه ضمن ابراز مباهات و خیرمقدم اظهار داشت : بعلت نیاز مبرم جمعیت بهزیستی و آموزشی فرح پهلوی در سه سال اول تاسیس آموزشگاه از کلیه پذیرفته شدگان تعهد چهار سال خدمت در جمعیت اخذ گردید و از سال تحصیلی جاری برحسب اوامر شهبانوی گرامی در اولین تشریف‌فرمائی به آموزشگاه عالی آموزشیاری تعدادی از تعهدات پذیرفته شدگان برای خدمت درسایر موسسات مشابه وبقیه برای جمعیت منظور گردیده است.

از بدو تاسیس آموزشگاه تاکنون ۱۶ دوره آموزش کوتاه مدت تشکیل گردیده که مجموعا ۴۳۴ نفر از مربیان، مدیران شبانه روزیهای تهران و شهرستانها و سپاهیان دانش مامور خدمت در جمعیت بهزیستی و آموزشی فرح پهلوی در آنها شرکت داشتند.

آموزشگاه عالی آموزشیاری با توجه به نیاز فراوان جامعه امروز ایران و تاثیر بجا و انکار ناپذیری که فارغ ـ التحصیلان این آموزشگاه در موسسات مختلف از خود بجا گذاشته‌اند درنظر است در آینده تعدادی از دانش‌جویان از بین کسانی که متعهد خدمت در سایر موسسات میباشند انتخاب نمایند.

زمین مناسبی برای ساختمان جدید آموزشگاه درنظر گرفته شده که قرار است با گسترش امکانات آموزشگاه، برای رشته‌های آموزشیار و کودکان استثنایی و اینماتور دوره مفوق لیسانس نیز دائر گردد .

بالابر

دیزلی، برقی، بنزینی
بظرفیتهای ۱۲۰ الی ۵۰۰ کیلوگرم
شرکت مابیران
تلفن ۹۶۰۴۷۶

دامپر

دامپر هیدرولیک دوتن و چهارتن با موتور دیزل دویتس
دامپر هیدرولیک ۲/۵ تن با موتور دیزل پتر
شرکت مابیران
تولیدکننده و واردکننده ماشین آلات راه و ساختمان
تهران خیابان ایزنهاور روبروی دانشگاه آریامهر شماره ۶۲۴
تلفن: ۹۶۰۴۷۶

بسته‌بندی برای هرنوع احتیاج

شرکت مقوا سازی شرق ـ باهمکاری شرکت هارتمن که بزرگترین موسسه تهیه بسته بندی در جهان است مناسبترین و مطمئن ترین بسته بندی را برای استفاده در کارخانجات و کارگاههای تهیه مواد غذائی ، تولید کنندگان تخم مرغ رستورانهای مدارس، آشپزخانه‌های ارتشی ، کارخانجات واستفاده در منازل عرضه میدارد . امتیازات زیر بسته بندیهای مقوا سازی شرق را غیر قابل رقابت نموده است .

قیمت ارزان
بسته بندیهای مقوا سازی شرق از لحاظ قیمت غیر قابل رقابت است .

واترپروف
نم و رطوبت در بسته بندیهای مقوا سازی شرق هیچ تاثیر ندارد .

بهداشتی
بسته بندیهای مقوا سازی شرق پرازشکل کیری در قالب ـ بمدت یکساعت در حرارت ۱۸۰ تا ۲۰۰ درجه سانتیگراد پخته میشود .

غیرقابل انعطاف
برخلاف بسته بندیهای دیگر بسته بندیهای مقوا سازی شرق شکل خود را حفظ میکند و کج و کوله نمیشود . در عین حال بقدر کافی قابلیت انعطاف دارد که شکسته و خرد نشود .

سبك وزن
از لحاظ وزن بسته بندیهای مقوا سازی شرق غیر قابل رقابت است .

عایق حرارت
مواد اولیه بسته بندیهای مقوا سازی شرق از مواد سلولزی و مقوائی است . بهمین علت عایق حرارت است و گرما و سرما در آن تاثیری ندارد .

شرکت صنعتی مقوا سازی شرق
خیابان فردوسی شمالی . کوچه صادق . پلاك ۱ . ساختمان هادیران . طبقه سوم
تلفن : ۳۰۱۴۲۴ - ۳۰۱۴۲۷ - ۳۹۲۳۰۴ - ۳۹۲۳۰۳

مؤسسه علوم بانکی ایران

«گزینش دانشجو برای دوره لیسانس شبانه»

کارکنان بانکها که داوطلب شرکت در گزینش برای دوره لیسانس شبانه در نیمسال دوم ۲۵۳۶ می باشند بایستی به ادارات کارگزینی یا آموزش مرکزی بانك خود مراجعه ومدارك مذکور در بخشنامه شماره ۶۸۷۵ مورخ ۳۶٫۱۰٫۲۲ را (که قبلا توسط موسسه به کلیه بانکها ابلاغ شده است) درمهلت مقرر تنظیم نمایند تا ازطریق ادارات مذکور بموقع به دفتر موسسه تحویل گردد .

از روز شنبه ۱۳ اسفندماه ، در شعبه دوم دادگاه‌عالی جنائی محاکمه‌خواهند شد.

۲ معشوقه و یک شوهر

ناصر شوهر مقتول (نوعروس ۲۰ ساله) ودوزن (معشوقه‌های او) متهم هستند که در آبانماه سال گذشته «طلعت»را به‌آتش کشیدند

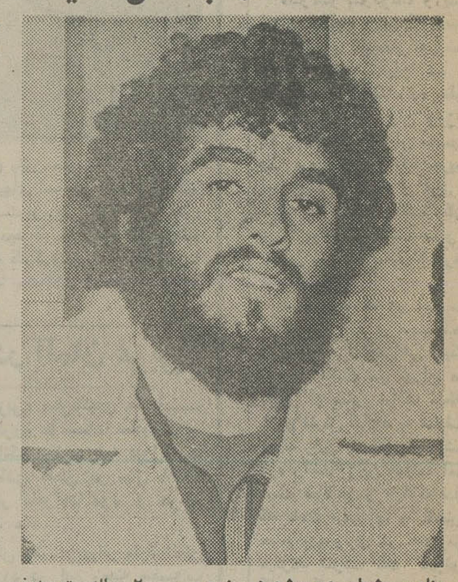

ناصر مشعلی عرب شوهر نوعروس ۲۰ ساله متهم‌ردیف یک.

محاکمه مردی که متهم است به کمک دوتن از معشوقه‌های خود زنش را به‌طرز فجیعی‌به آتش کشید و کشت که قرار بود روز شنبه (دیروز) در شعبه دوم دادگاه عالی جنایی مرکز آغاز شود به روز ۱۳ اسفند موکول شد.

حادثه در آبان ماه سال گذشته در خیابان شوش‌شرقی اتفاق افتاد.

دوزن که هر دو معشوقه یک جوان بنام «ناصر مشعلی عرب» بودند، همسر ۲۰ساله معشوق خود را مقابل منزل مسکونیش باریختن بنزین بر روی او، به آتش کشیدند.

نقشه و فکر این حادثه‌تلخ و مرگبار که از پیش طرح ریزی شده بود ، چندروزقبل از حادثه با «طلعت» نوعروس جوان در میان گذاشته شد. قبل از وقوع حادثه دو معشوقه ناصر شوهر طلعت‌در حالیکه نقاب بصورت داشتند به منزل «طلعت صادقی» نو عروس ۲۰ ساله رفتند و او را تهدید کردند که‌اگرازشوهر خود طلاق‌نگیردبا پاشیدن‌اسید اورا برای همیشه زشت و زمین‌گیر خواهند کرد . ولی طلعت به این حرفها توجه‌نکرد و آنرا شوخی‌تلقی نمود.هفت روز بعد ، آن دو زن با نقاب به در منزل«طلعت» رفتندوپس از فشردن زنگ در منزل در گوشه‌یی ازدیوار مجاورمنزل کمین کردند . بمحض‌بازشدن در توسط «طلعت»یکی‌از آنها ظرفی پر از بنزین را روی طلعت ریخت و دیگری اورابه آتش کشید و سپس هر دو متواری شدند . در یک لحظه آتش تمام بدن «طلعت» را پوشاند و تازه عروس باشیون و فریاد از همسایه ها کمک طلبید . همسایه ها سررسیدند و با ریختن آب برروی طلعت آتش را خاموش کردوسپس او را به بیمارستان سوانحو سوختگی بردند. در همین احوال حادثه بماموران‌کلانتری ۱۴ تهران اطلاع داده شد و آنها با نشانه‌هایی که‌از زنهای نقابدار بدست آورده بودند یکی از آنها را بنام « سرور فراهانی» دستگیر کردند.سپس توسط «سرور»، «زاتسادات پورسیوندی» (معروف به پری) نیز دستگیر شد.

سرور در تحقیقات اولیه گفت ، «پری» عامل این‌حادثه است زیرا معشوقه ناصراست و از چندی قبل متوجه شدکه ناصر زن گرفته وبخاطراینکه ناصر را دوست داشت‌ونمی‌خواست او را از دست بدهد در پی اجرای نقشه‌ای بودکه رقیب را ازمیان بردارد.بهمین جهت موضوع را با من و ناصر درمیان گذاشت و گفت برای اینکار احتیاج به من دارد. سرور افزود ، ابتداء «طلعت» را تهدید کردیم ولی چون از میدان بدر نرفت و حرفهای ما را شوخی تلقی کرد ، طبق یک نقشه او را آتش زدیم و پری» برای‌این که دستگیر نشود به شیراز رفت.

باتوجه به اظهارات سرور فراهانی و پری ، ماموران از همسایه‌ها و نزدیکان‌مقتول و همچنین شوی وی نیز در مورد روابط زن و شوهرو روز حادثه بازجوئی کردند. در این زمینه مادر طلعت ، نوعروس ۲۰ ساله ادعا کرد که دامادش در طرح‌واجرای به آتش کشیدن «طلعت» نقش موثر داشته و با همکاری معشوقه هایش همسر خودرا کشته است.

باتوجه به مدارک وشواهد امر مأمور، نیز بازداشت شد وتحقیقات وبازجوئی از وی ودو معشوقه‌اش ، بطورسری وجداگانه انجام گرفت.

در مراحل بعدی نیز سه‌متهم را روبرو کردند و برای‌تکمیل پرونده مجدداً از اقوام ناصر و طلعت وهمچنین همسایه‌ها نظر خواهی بعمل آمد.

سرانجام پس از تکمیل پرونده ، ناصر، پری وسرور به دادسرای تهران اعزام و بازداشت شدند. در گیرودار بازجوئی از متهمان و آگاهان، طلعت که در بیمارستان بستری شده بود پس از شش روز مبارزه با مرگ در اثرجراحات ناشی از سوختگی درگذشت.

پرونده سه متهم پس ازطی مراحل قانونی به شعبه دوم دادگاه عالی جنائی مرکزارجاع شد. قرار بود دیروز ازساعت ۹ محاکمه این سه نفر آغاز شود ولی بعلت کثرت پرونده به روز شنبه ۱۳ اسفندموکول شد.

پرونده این جنایت بی‌شباهت به پرونده گلباجی نیست زیرا در پرونده گلباجی متهم یک همسر ویک معشوق بودند . دراین پرونده نیز یک شوهر ودو معشوقه متهم هستند .

احتمال به یقین این پرونده علاقمند وتماشاگر زیادی‌خواهد داشت.

پیش‌بینی میشود محاکمه این سه تن‌نیز در دادگاه عالی جنایی مرکز (تالار بزرگ) برگزار شود.

طلعت صادقی نوعروس ۲۰ ساله که توسط معشوقه‌های شوهرش به آتش کشیده شد.

یک‌کشته و ۲ مجروح

راننده مینی‌بوس

مسجد سلیمان ـ طی‌یک حادثه رانندگی در جاده مسجد سلیمان ـ اهواز راننده یک مینی‌بوس کشته و ۳ مسافر آن مجروح شدند .

مینی‌بوس ۱۷۴۹۱ که‌از مسجد سلیمان عازم اهواز بود با تریلر ۹۱۴۷۲ در «درب خزینه» مسجدسلیمان بشدت برخورد کرد .

در این حادثه اژدری راننده ۳۷ ساله مینی‌بوس کشته شد و ۳ مسافر مینی‌بوس که مجروح شده بودند در بیمارستان بستری شدند .

۲ برادر کشته شدند

آبادان ـ دو برادر در یک حادثه رانندگی که در راه ماهشهر ـ آغاجاری ، روی داد کشته شدند .

حادثه دربرخوردکامیون تانکر ۲۵۸۳۲ تهران ج ، به رانندگی دارالله‌حسن‌پور که از شیراز به آبادان می رفت،باتریلر ۴۹۱۲۷تهران‌ج به رانندگی حاتم‌کمال‌آبادی رخ داد . شدت حادثه بحدی بود که کامیون‌تانکر پس از چندین‌بار معلق زدن واژگون ماند و به لاشه‌ای از آهن تبدیل شد . در این حادثه راننده تانکر کشته شد و پای برادرش«محمد حسین» ـ کمک راننده کامیون ـ بکلی قطع و قسمت سینه‌اش درهم کوبیده شد. محمد حسین نیز پس از انتقال به بیمارستان «آرین» ماهشهر جانسپرد .

مخالفت پدر با ازدواج دختری که به سن قانونی رسیده !

دختری که عاشق پسر نابینائی است بخاطر مخالفت پدرش باازدواج‌از دادستان تهران کمک خواست .

دو روز قبل یک دختر و پسر ۲۱ ساله درحالیکه پسر ازدو چشم نابینا بود و دختر او را راهنمائی میکرد ، بدادسرای تهران اطاق‌دادستان تهران رفتند، دخترک خود را طاهره معرفی کرد و به دادستان تهران گفت : من و محمد مدتی است که با یکدیگر آشنا شده‌ایم و چون‌علاقه شدیدی بهم پیدا کرده‌ایم تصمیم داریم با هم ازدواج کنیم . ابتداء این مسئله را با پدرم در میان گذاشتم و او گفت بخاطر اینکه محمد از دوچشم نابینا است نمیتوانم اجازه بدهم که باهم ازدواج کنید . ناچار خودمان بمحضر مراجعه کردیم و محضردار نیز گفت چون من دختر هستم ازدواج‌با محمد باید حتما با اجازه پدرم باشد، حالا که همه‌درها را بروی ما بسته‌اند به دادسرای تهران آمده‌ایم .

دادستان تهرانی به طاهره و محمد گفت : چون سن هردو شما قانونی است ، بایستی به محضر مراجعه کنید. طبق‌قانون محضردار طی نامه‌ای از پدر دختر خواهد خواست که ظرف پانزده روز با ازدواج دخترش موافقت کند ، در صورتیکه پدربازهم مخالفت کرد محضردار موظف است طبق قانون ازدواج شمارا ثبت کند . طاهره و محمد مجددا بمحضر رفتند تا مراسم ازدواج خود را انجام دهند.

در «دروازه‌شیراز» اصفهان

اتوبوس شرکت واحد پس از برخورد با دو وسیله نقلیه وارد بانک شد

اصفهان ـ خبرنگار اطلاعات

در یک حادثه بی‌سابقه رانندگی که در «دروازه‌شیراز» اصفهان روی داد ، یک اتوبوس شرکت واحد اتوبوسرانی پس از برخورد با دووسیله نقلیه دیگر ، وارد بانک صادرات شد .

این اتوبوس هنگامیکه از «دروازه شیراز» عبور میکرد ، بشدت با کامیون نفتکشی که‌از سمت مقابل در حرکت بود ، برخورد کرد .

اتوبوس شرکت واحد پس از برخورد با کامیون ، با یک اتومبیل سواری دیگر تصادف کرد و پس از آن وارد بانک صادرات واقع در این خیابان شد .

براثر این حادثه شیشه های بانک شکسته شد و خسارات زیادی به ۳ وسیله نقلیه وارد آمد .

دراین حادثه هیچگونه صدمه‌ای به مسافران اتوبوس شرکت واحد و نیز سرشینان کامیون و سواری نرسید.

حراج اموال دزدی

مشهد ـ سارقی هنگام حراج اموال مسروقه بدام ماموران آگاهی افتاد و روانه زندان شد .

سارق ۳۹ ساله است و «جواد فلاح» نام دارد.وی پریروز در خیابان طبرسی مشهد سرگرم‌فروش‌مقداری اموال مسروقه بود که بدام افتاد. ماموران پس از تجسس منزل او تعداد ۹ تخته قالی ، دو دستگاه تلویزیون ۹ دستگاه رادیو و مقداری طلا و جواهر کشف کردند . وی همه این اموال را از خانه های مشهد بسرقت برده است .

پدر خشمگین کودک خود را به زمین کوبید و کشت !

زنجان ـ خبرنگار اطلاعات

مردی در روستای «کلگان» زنجان کودک ۱۸ ماهه خود رابزمین کوبید و کشت .

چند روز پیش نزاعی بین دو زن بنام فاطمه و کبری رخ داد که در جریان آن فاطمه در انظار مردم لباس های کبری را از تنش بیرون آورد و به منزل خود گریخت.

یوسف بازرگان شوهر کبری بمنظور تلافی همراه او به خانه فاطمه رفت . هنگامی که متوجه شد فاطمه درخانه را باز نمی‌کند باخشم شیشه های خانه را شکستو دختر خردسال خود را که در آغوش مادرش‌کبری بود از او گرفت و بزمین کوبید . یوسف که قتل کودکش را به گردن فاطمه انداخته بود سرانجام در بازجوئی هائی که وسیله ماموران از او به عمل آمد اعتراف کرد و همراه پرونده تنظیمی به دادسرای زنجان فرستاده شد .

برای‌فرار ازچنگ راننده وانت :

۲ دختر دانش آموز خودرا از اتومبیل به بیرون انداختند!

آبادان ـ خبرنگار اطلاعات

دو دختر دوازده ساله و سیزده ساله خرمشهری بنام «حیات» و «سهیلا» برای‌فرار از دست راننده‌ای که قصد ربودن آنها را داشت ، خود رااز وانتبار به کف جاده پرت کردند و بشدت مجروح شدند .

ساعت یک و نیم بعد از ظهردیروزکه باران شدیدی در خرمشهر می‌بارید ، با تعطیل شدن‌یکی از مدارس راهنمائی تحصیلی این شهر ، «عبداله فرهانی» راننده‌وانت۳۷۳۷۸ اهواز، «حیات»و «سهیلا» را سوار کرد تابه منزل‌شان برساند.

«حیات» و «سهیلا» که در عقب وانتبار نشسته بودند ، متوجه شدند که وانتبار بجای رفتن بسوی منزل آن ها از راه خود منحرف شده بسوی خارج شهر می‌رود .

«حیات» و «سهیلا» برای متوجه کردن‌راننده ،چندین بار با دست به شیشه عقب وانتبار زدند تا او راه را اشتباهی نرود .

اما «عبداله» راننده وانتبار توجهی به تقلای دختران نکرد و راه خود ادامه داد .

دودختر که به قصد «عبداله‌فرهانی» پی برده بودند ، بامشت شیشه عقب وانت بار را شکستند . با این وجود «عبداله» بی‌توجه به آنها به سرعت خود افزود و سعی کرد هرچه زودتراز شهر خارج شود . در همین لحظات بود که «حیات» و «سهیلا» برای فرارازچنگ «عبدالله» از وانتبار بیرون پریدند.

راننده اتومبیلی که از آنجا می‌گذشت شماره وانتبار «عبداله فرهانی»را یادداشت کرد و «حیات»و «سهیلا» را که مجروح شده بودند ، به بیمارستان «رضا پهلوی» خرمشهر رساند .

ساعتی بعد نیز «عبداله فرهانی» راننده وانت بار دستگیر شد .

عصر دیروز پدران «حیات» و «سهیلا» علیه «عبداله فرهانی» راننده وانتبار شکایتی تسلیم پاسگاه ژاندارمری «دیری فارم» نمودند .

در این مورد پرونده‌ای تنظیم و به دادسرای‌آبادان ارجاع گردید .

سرقت ۳ کیلوطلا و ۱۲ هزارتومان پول نقد

اروندکنار ـ خبرنگار اطلاعات

۴ جوان بنام علی ، عبدالامیر ، محمد و یحیی بحرانی در روستای «علیشر» اروندکنار به حسین رفیعی جواهرفروش دورمگرد اروندکناری حمله‌ور شدند و پس از مجروح کردن او با چوب و چماق ، ۳ کیلو طلا و ۱۲ هزارتومان پول نقد او را ربودند .

ماموران پاسگاه ژاندارمری «علیشر» با آگاهی ازجریان چهار متهم را که با هم برادر و پسر عمو هستند، دستگیر کردند و حسین رفیعی را برای معالجه به بیمارستان شیرو خورشید سرخ آبادان انتقال دادند.

هنوز طلاها و پول‌های سرقت شده بدست نیامده است .

دستگیری ۲ سارق مسلح

از راست : عباس‌صفری و غلامعلی خسرونژاد

تبریز ـ خبرنگار اطلاعات

دو سارق مسلح درتبریز توسط ماموین آگاهی شهربانی دستگیر شدند .

ماموران آگاهی‌که هنگام گشت شبانه به دوسرنشین یک اتومبیل باسامی عباس صفری‌و غلامعلی‌خسرونژاد ظنین شده بودند برای بازداشت آندو اقدام کردند اما افراد مظنون بدون توجه به اخطار پلیس گریختند .

در نتیجه تعقیب‌وپیگیری ماموران ، سارقین دستگیر شدند و ضمن بازرسی از آنها یک قبضه اسلحه‌کمری با تعدادی فشنگ و مقدار زیادی آلات و ادوات مخصوص سرقت کشف‌شد.

متهمین با پرونده به دادسرای تبریز اعزام و با قرار قانونی بازپرس شعبه دو زندانی شدند .

یک کشته و ۲ مجروح

شوشتر ـ خبرنگار اطلاعات

در برخورد یک مینی‌بوس با تریلری در را اهواز ـ مسجد سلیمان ، یک نفر کشته شد و دو تن دیگر آسیب دیدند .

حادثه در برخورد مینی‌بوس ۳۲۵۸۶ ،اهواز ـ برانندگی حسن اژدری و تریلر ۲۶۹۹۴ تهران ، به رانندگی سیدحسن‌تنگسیری در ۳۴ کیلومتری شوشتر رخ داد .

در این حادثه راننده مینی‌بوس جانسپرد و دو تن از سرنشینان آن بنام سیدی کیان‌پورو علی‌اصغر کیانپور بسختی‌آسیب‌دیدند و در یکی از بیمارستانهای اهواز بستری شدند .

کشف یک‌کیلو و صدگرم‌هروئین

مشهد ـ خبرنگار اطلاعات :

ماموران اداره مبارزه با مواد مخدر شهربانی مشهد در بازپرسی از خانه‌یی واقع در خیابان «پیرنیا»،موفق‌به‌کشف یک‌کیلو و صدگرم هروئین شدند .

در پی کشف هروئین ، یک زن و مردساکن خانه باسامی فاطمه ایزدپناه و آخوندی را بازداشت‌کردند.

فاطمه در بازجویی ازوجود هروئین در خانه اظهاربی‌اطلاعی کرد و آنرا متعلق به برادر خود محمددانست.

ماموربن بلافاصله اقدام‌به دستگیری محمد کردند ووی را تحت بازجویی قرار دادند .

انجمن فرهنگی کاخ دانش

برای ترم جدید

کلاس نقشه‌برداری راه

که در تاریخ ششم بهمن ماه تشکیل میشود ثبت نام مینماید. شرکت کنندگان در این کلاس علاوه برفراگیری از دوربینهای مخصوص نقشه‌برداری از

دیستوماتهای الکترونیکی

نیز که آخرین پدیده صنعت در کار نقشه‌برداری است بطور کامل در عملیات صحرائی استفاده خواهند نمود. ترم جدید

کلاس نقشه‌کشی ساختمان و تزئینات

نیز در تاریخ ۴ ر۱۱ر۳۶ تشکیل میشود و ثبت نام مینماید .

کاخ‌دانش .خیابان فرانسه . کوچه مرجان
تلفن ۶۶۸۹۰۸ ـ ۶۴۵۶۴۵

تبریکات

جناب آقای دکتر گنجی وزیرمحترم آموزش و پرورش

حسن انتصاب آقای محمدعلی اخلاقی‌فر را به ریاست آموزش و پرورش ناحیه یک تهران تبریک میگوئیم .

خانمها : آسوده ـ حقوقی ـ رکنیان ـ فرهمند ـ خوش‌نظر ـ بدر ـ عطائی ـ رئوفی ـ حضوری ـ افشار ـ رضائیان ـ پرستا ـ قاسمی ـ جاهد .

آقایان : میرزائی ـ قرائت ـ زند ـ موسوی ـ صالحی ـ اوحدی ـ شکوه .

مدیران دبستان های ناحیه ۵ تهران

جناب آقای دکتر گنجی وزیر محترم و محبوب آموزش‌و پرورش

انتصاب شایسته آقای هوشنگ‌معارفی راکه ازخدمتگذاران صدیق و مومن به‌اصول انقلاب‌شاه‌وملت‌است بریاست‌آموزش و پرورش ناحیه ۱۹تهران صمیمانه تبریک عرض مینمائیم.

تقی نوری ، حسین نوری

جناب آقای علینقی رهبر رئیس آموزش و پرورش ناحیه ۹ تهران

انتصاب شایسته جنابعالی را تبریک عرض مینمایم.

رئیس دبیرستان نصرت‌الدین محمودآباد‌حسین فلاح

جناب‌آقای هوشنگ معارفی ریاست محترم آموزش‌و پرورش ناحیه ۱۹تهران

انتصاب شایسته وبجای آن جناب راصمیمانه تبریک عرض مینمائیم.

کرمانشاه: گروه فرهنگی جهان اندیشه

جناب آقای دکتر منوچهر گنجی وزیر محترم آموزش و پرورش و سرپرست وزارت علوم و آموزش عالی

انتصاب بجاوشایسته آقای هوشنگ معارفی یکی از سربازان انقلاب شاه و ملت رابه سمت ریاست آموزش و پرورش‌ناحیه۱۹ تهران‌رابحضورآنجناب تبریک میگوئیم .

کرمانشاه : محمد باقر کریمی ، سیدباقر حجت‌خواه ، صادق رجبتی ، احمدافشار، اسماعیل مقیمی ، محمد ظهوری زنگنه ، کریم شهسواریان.

جناب آقای مهندس نگوئی

انتصاب بجاو شایسته آن جناب رابه‌مقام مدیریت کل سازمان ترویج وکشاورزی تبریک عرض موفقیت و تائید بیشترتان راآرزومندیم.

گرگان : شریفزاده، غیور، ارزانپور ، پرورش .

جناب آقای خلیل مسلم زاده

ترفیع آنجناب را ازصمیم قلب تبریک و تهنیت عرض نموده ، ترقیات روزافزون‌و بیشتری را آرزومندم.

خوی ـ محمدتقی زاده

جناب آقای آرام

ارتقاء درجه حضرتعالی راتبریک عرض می‌کنم.

معاون مدیر عامل جمعیت مرکزی دراستان‌سمنان‌ـوفا آ ـ ۹۳۰۷

همه‌شب

در سالن زیبای (رز)

هتل اوین

ارکستر مشهور بین‌المللی

PHOENIX

خواننده (اوا)

* * *

باشرکت افشین

هنرمند محبوب شما

* * *

وارکستر ساز های ایرانی

خواننده فتانه ملك زاده

* * *

و هنرمندان گیتاریست فیلیپینی .

برنامه های دلخواه شما را اجرا مینمایند

تلفن رزرو ۲۹۲۹۰۰

کالیفرنیا

سرمایه‌گذاری ازطریق شرکت لینکلن زمین برای احداث خانه در کنار دریاچه تاهو که یکی‌از معروفترین نقاط تفریحی آمریکا می‌باشدمساحت ۱۰۰۰ متر مربع پیش‌قسط اولیه از ۱۰۰۰۰دلار به بالا امکانات سرمایه گذاری در هرگونه‌کسب وحرفه، فروشگاه وسائل و البسه ورزشی .

فروشگاههای لباس سرمایه‌گذاری با بازده‌عالی در هتل ومتل در سانفرانسیسکو، هتل‌با ۱۰۰ اطاق به مبلغ یک‌میلیون‌وپانصد هزار دلار فقط باسیصد هزار دلار پیش‌قسط اولیه وبامدیریت **شرکت لینکلن** متل با ۴۰ یا ۵۰ اطاق با ۲۰۰ هزار دلار پیش‌قسط اولیه سوپرمارکت در سانديا‌گو به مبلغ ۱۰۰ هزار دلار .

جهت تعیین‌وقت قبلی میتوانید با شماره ۲۲۳۶۷۲ از ساعت ۱۰صبح تا ۴ بعدازظهر شنبه تا ۴شنبه تماس بگیرید .

روش‌های مدرن بازاریابی

از تولید تا مصرف(مارکتینگ)

نوشته

دکتر علی‌محمداربابی

کتابی آکادمیک در زمینه روشهای مدرن بازاریابی وسیستم‌های تولید،توزیع و فروش

این کتاب در بسیاری از دانشکده‌ها و مؤسسات بعنوان کتاب درس بازاریابی مورد استفاده قرار گرفته است.

از انتشارات فروردین ـ فروش در کلیه فروشگاههای کتاب

آگهی کشف‌جسد

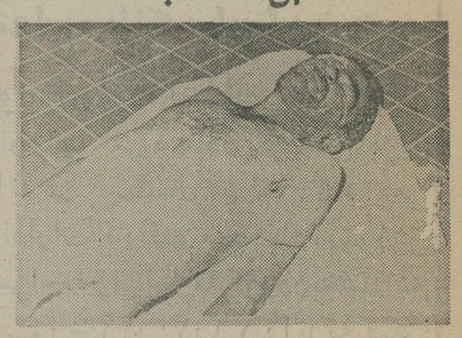

صاحب عکس فوق در تاریخ ۲۱ر۵ر۱۳۵۱ در یک‌کیلومتری شهر گرگان روبروی انجیراب به علت تصادف با وسیله‌نقلیه مصدوم و فوت نموده است وتاکنون هویت وی معلوم نشده مراتب اعلام میگردد تا چنانچه کسان و بستگان وی‌و یا افرادی قادر به شناسائی وی هستند به بازپرسی شعبه‌دوم گرگان اعلام نمایند .

بازپرس شعبه دوم گرگان ـ صادقی

حجت‌الله بستاقی ذرمیاش ۱۵ ساله ازتاریخ ۲۲ر۱۰ر۳۶خبری از وی نیست هرکس اطلاعی از نامبرده دارد خواهشمند است به‌آدرس وصفدرخیابان آذربایجان کوچه شماره ۶۲ـ پلاک ۸۱ تلفن ۷۵۹۲۸۹ حاج احمدی یا کلانتری ۱۹ اطلاع دهد .

آ ـ ۱۴۱۸۳

مجالس ترحیم

باکمال تاسف و تاثر درگذشت فقیدسعید شادروان مرحوم رضاقلی اردلان (امیرامجد) برادر عزیزمان را باستحضار اقوام و دوستان میرساند مجلس ترحیم زنانه و مردانه از ساعت ٤الی ٦بعدازظهر روز سه‌شنبه ۲۷ دیماه جاری در خانقاه صفی‌علیشاه منعقد خواهد بود .

سناتور امان‌الله اردلان‌ـ ناصرقلی اردلان ـ عباسقلی اردلان ـ دکتر علیقلی اردلان ـ درخشنده اردلان ـ وجیهه اردلان ـ محمدحسن اردلان ـ نیک اختر روحانی (اردلان) ـ محمدعلی اردلان .

۱۴۲۳۹ ۱ـ۲

باقلبی سرشار از اندوه‌و تاثر درگذشت فقید سعیدشادروان رضاقلی اردلان (امیرامجد) پدر بزرگوار و عزیزمان را به استحضار اقوام و دوستان میرساند ، مجلس ترحیم زنانه و مردانه ازساعت ٤الی٦ بعدازظهر روز سه‌شنبه ۲۷ دیماه جاری درخانقاه صفی‌علیشاه برگزار میگردد .

احمداردلان ـ حمید اردلان ـ مجید اردلان

۱۴۲۳۹ ۱ـ۲

خانواده های اردلان ـ سیف ـ سیف ناصری ـ اعتضادی‌ـ مستوفی ـ سالور ـ بدر ـ امیرشاهی ـ خواجه‌نوری‌ـ اعتضاد‌ـ همایون ـ اصلان ـ داور‌ـ اسفندیاری ـ سیادت ـ دادجو ـ صفی‌نیا ـ مقدم ـ کمره ـ ربوبی ـ مالک و قوشبیگی و خانواده های وابسته .

بانهایت تاسف درگذشت شادروان رضاقلی اردلان (امیرامجد) را باطلاع اقوام و دوستان میرسانند مجلس ختم زنانه و مردانه آن‌مرحوم از ساعت ٤الی٦بعدازظهرروز سه‌شنبه ۲۷ دیماه جاری در خانقاه صفی‌علیشاه منعقد می‌باشد .

۱۴۲۳۹ ۱ـ۲

اطلاعات ـ مصیبت‌وارده را بخاندان محترم اردلان و خانواده های وابسته بویژه بازماندگان آن مرحوم تسلیت میدهد .

بدینوسیله فوت نابهنگام بانو فرح صدوقی یزدی همسر آقای جلیل فلاحتی وخواهر آقایان عباس، عسکر، حسن و حسین صدوقی را باطلاع دوستان و آشنایان می رساند . مجلس ختم زنانه ومردانه سه‌شنبه ۲۷ دیماه جاری از ساعت ۲ تا٤ بعداز ظهر درمسجد مجد منعقد است .

خانواده‌های صدوقی یزدی، فلاحتی، جعفریان،یوسفی مقدم، بیاکی، تفتی، توکلی، فاطمی، صمدی‌نیا .

آـ۳۹٤۰٦

اطلاعات‌ـ مصیبت وارده را بعموم افراد خانواده‌های عزادار تسلیت می‌دهد .

بانهایت تاثر و تاسف درگذشت مرحوم حاج ابوالفضل لسان‌خوش‌نیک بزرگ خاندان خوش‌نیک راباطلاع کلیه اقوام و آشنایان میرساند . مجلس ترحیم مردانه و زنانه روز دوشنبه ۲٦ر۱۰ر۳٦ ازساعت ۲الی٤بعداز ظهر درمسجد مجد منعقد می‌باشد .

خانواده های خوش‌نیک ـ حمید ـ ریاحی ـ خبیره ـ نوائی ـ نوری‌مقدم ـ نوری نوری‌پرتو ـ سیف نوریان ـ عمیدی نوری ـ الموتی‌ـ حیدری ـ حبیبی ـ سبحانی ـ چارمساز نوری ـ کرداسلامی ـ قربانی ـ فرنام ـ انصاری ـ بزرگ‌زاده‌ـ سیف‌شریفی ـ سلیم‌آبادی ـ خلیلی‌ـ افتاده ـ طاهریان .

آـ۱٤۱۷۹

باکمال تاثر درگذشت شادروان حاج صادق خان‌دالائی را باطلاع دوستان وآشنایان میرساند، مجلس ترحیم زنانه ومردانه آنمرحوم از ساعت ٤الی٦ بعدازظهر روز سه‌شنبه ۲۷ر۱۰ر۳٦ در مسجدالجواد برگزار میگردد.

خانواده‌های: دالائی‌ـ پاکدامن ـ محتشمی ـ نوبخت ـ اسعدی‌ـ سعیدی‌ـ مجتبائی‌ـ اصغری‌ـ زابلی ـ ادیب ـ ابطحی ـ اسلوبی‌ـ حشمتی‌ـ میراحمد پاکدامن‌ـ انصاری‌ـ مهرآمیزی ـ صدری‌ـ مشفق‌ـ ناصری‌ـ کریمی‌ـ اشرفی‌ـ خلیل‌الهی‌ـ بهرامی ـ دادمرز‌ـ معین‌السادات‌ـ جدیدی‌ـ وزیری‌ـ موسوی ـ یاسری ـ بیات‌ـ میراحمدی‌ـ نوروزی‌ـ غفاری‌ـ محمدی‌ـ رضائی‌ـ رجبی.

آـ۳۹۳۹۱

اطلاعات‌ـ مصیبت وارده را بخانواده‌های عزادار بویژه بازماندگان آنمرحوم تسلیت میدهد.

مادر عزیزمان بانو حاجیه محترم خیام متعلقه شادروان‌کریم حریری دارفانی را وداع گفت بنابوصیت آن مرحومه مخارج ختم صرف امور خیریه خواهد شد خاطرش را گرامی میداریم وبه سوگش نشستیم.

محمد حریری‌ـ قدسی نیلی (حریری)‌ـ پری توانگر (حریری) بدری داوری (حریری) .

آـ۳۹۳۳۳

اطلاعات ـ ببازماندگان آنمرحومه تسلیت میدهد

درگذشت شادروان دکتر حبیب‌اللهتبار (گیلیاردی) را درمیلان با نهایت تاسف باطلاع فامیل ودوستان میرسانیم.

داوید اوهب‌ـ نعوم اوهب‌ـ استرگیلیاردی‌ـ شامجان گیلیاردی‌ـ سعید لامع‌ـ نعمت‌الله شکوفه‌ـ عزت‌الله برکهن (شکوفه).

مجلس ترحیم روز دوشنبه ۳٦ دیماه از ساعت ۳ الی ٥ بعدازظهر در کنیسای یوسف آباد. خیابان محمد رضاشاه.

آـ۳۹۳٤۹

باکمال تاسف درگذشت مادر همکار ارجمند آقای علی محمدپور را بخانواده محترم محمدپور تسلیت می‌گوئیم .

مجلس ترحیم آن مرحومه روز دوشنبه ۲٦ر۱۰ر۳٦ از ساعت ۳تا٥ بعد از ظهر در مسجد جامع نارمک (خیابان سمنگان) برقرار می‌باشد .

شرکت سهامی باریت ایران

آـ۳۹٤۰۸

با قلبی سرشار از اندوه و تاسف وصف‌ناپذیر به اطلاع بستگان ودوستان می‌رسانیم که همسر و پدر عزیزمان علی زیادلو دیده از جهان فروبست مجلس ترحیم روز دوشنبه ۲٦ر۱۰ر۳٦ از ساعت ٤تا٦ بعداز ظهر در خانقاه صفی‌علیشاه برقرار خواهد بود .

مهین‌دخت، مهرداد، مهرناز، محمد، آذر، شراره، شهرناز.

بانهایت تاسف درگذشت شادروان علی زیادلورا باطلاع بستگان ودوستان می‌رساند. مجلس ختم آنمرحوم از ساعت ٤تا٦ بعداز ظهر روز دوشنبه ۲٦ر۱۰ر۳٦ در خانقاه صفی علیشاه برقرار می‌باشد .

خانواده‌های : زیادلو، جاویدپور، شاکری ، زالتاش، هادیخانی، محسنین، کتیبه، طباطبائی ، اسکافیان ، ویژه ، لطفی، سیروس، رستگار .

آـ۱٤۲۰۱

با نهایت تاسف وتاثر درگذشت مرحوم حاج سیدمحمد اردهالی را باطلاع بستگان ودوستان می‌رساند. مجلس‌ترحیم زنانه ومردانه آن فقید سعید روز سه‌شنبه ۲۷ر۱۰ر۳٦ از ساعت ٤ الی٦ بعداز ظهر درمسجد مجد منعقد خواهد بود.

خدیجه خوانساری، حاج سید حسین حسینی اردهالی، دکتر محمود اردهالی، دکترمصطفی اردهالی وخانواده‌های اردهالی، حسینی اردهالی، سجادی اردهالی ، خوانساری ، هاشمی، نبوی، لباسچی، عاصمی، جلیل‌زاده، محمدی، خسرو طوسی، محسنی، ظهیری .

دوستان آقای دکتر محمود اردهالی در انستیتورازی بانهایت تاثر وتاسف فوت ناگهانی پدر ارجمندشان آقای‌محمد اردهالی را به‌اطلاع عموم دوستان وهمکاران میرساند .

مجلس یادبود آن فقید سعید در ساعت ٤تا٦ بعدازظهر روز سه‌شنبه ۲۷ دیماه در مسجد مجد منعقد خواهد بود.

دکترکاوه، دکتر رامیار، دکتر میرشمسی، دکترحضرتی، دکتر مقامی، دکتر انتصار، دکتر سهراب، دکتر صادق ، دکتر تسلیمی، دکتر پیرزاده،دکترلطیفی، دکتر حسامی،دکتراردلان، دکترخلیلی،مهندس منحوری، دکترگرویان، دکتراسترآبادی، دکتر بهارصفت، مهندس فرهنگ‌نیا، دکتر آمیغی، سلیمی ، کمالی،دکترشفیعی، دکتر بهرامی،دکتر رضوی، دکترایلیازیان، دکتر اربابی، دکتر آل‌آقا، دکتر اعرابی، دکتر قابوسی ، دکتر اکبرزاده، مهندس ابطحی، دکتر توسلی،دکترتمیجی، رحیمی، دکتر شهلاپور، دکتر مستان، دکتر نظری، دکتر هوشمند،دکتر آقاخان، دوران، میرکریمی، منصوربخت، دکتر امجدی، دکتر شهرآبادی، دکتر قازاریانس، دکتر عبادی .

اطلاعات‌ـ مصیبت وارده را بعموم افراد خانواده های عزادار بویژه بازماندگان آنمرحوم تسلیت می‌دهد.

بانهایت تاسف درگذشت خانم صدیقه بختیاری (جعفری) رابه آگاهی میرساند مجلس ترحیم زنانه ومردانه آن مرحومه‌از ساعت ۲تا٤ روز دوشنبه ۲٦ دیماه در خانقاه صفی علیشاه منعقد است.

خانواده‌های جعفری‌ـ بختیاری‌ـ مهاجر‌ـ حامدی‌ـ مقدم ـ طبرسی ـ یعقوبی‌ـ شفیعی‌ـ عالمی‌ـ بیات‌ـ عینکچی .

باکمال تاسف درگذشت خواهر وخاله و خواهر همسرمان مرحومه صدیقه بختیاری (جعفری) را باطلاع فامیلو دوستان میرساند.

مجلس ترحیم زنانه ومردانه آن مرحومه از ساعت ۲تا٤ روز دوشنبه ۲٦ دیماه در خانقاه صفی علیشاه منعقد است.

کبری بختیاری (مهاجر) ـ فریده مهاجر (ادکار) ـ نعمت‌اله مهاجر ـ سیف‌الدین مهاجر‌ـ داود مهاجر.

آـ۱٤۲۱۱

اطلاعات‌ـ مصیبت وارده را ببازماندگان آنمرحومه و خانواده‌های وابسته تسلیت میدهد.

شرکت سهامی عام کارخانجات صنعتی ایران ناسیونال باکمال تاثر درگذشت آقای محمود فرخندی پدر بزرگوار همکار عزیز خود آقای محمد فرخندی را باطلاع کلیه‌دوستان می‌رساند .

مجلس ترحیم آن‌شادروان روز دوشنبه ۲٦ دیماه از ساعت ۱٤ الی۱٦درمسجد الجواد میدان ۲٥شهریور برگزارمیشود.

باکمال تاسف درگذشت سرهنگ محمود فرخندی بزرگ خاندان فرخندی را باطلاع فامیل و دوستان میرساند. مجلس ترحیم مردانه وزنانه فقید سعید روز دوشنبه ۲٦ر۱۰ر۳٦ از ساعت ۲ الی٤ بعد از ظهر در مسجد الجواد منعقد میباشد.

خانواده‌های فرخندی، معمر، حاج ذبیحی، پاکروان ، پاکزاد، زند نوابی، زند یزدانی، کرمانی، طهرانی، حسن‌زاده، آباء .

اطلاعات‌ـ مصیبت وارده را بخاندان محترم فرخندی و خانواده‌های وابسته تسلیت می‌دهد .

هوالباقی

مهری، علی اکبر، علی، مهین، گیتی کمالیان .

با نهایت تالم و تاسف درگذشت ناگهانی مادر عزیزمان بانو حاجیه ملیکه بافقی (کمالیان) را باطلاع بستگان‌و آشنایان می رسانند .

مجلس ترحیم زنانه و مردانه آن عزیز از دست رفته روز دوشنبه ۲٦ دیماه از ساعت ۱۲ الی ۱٤ درمسجد الجواد واقع در میدان ۲٥ شهریور برپا خواهد بود.

خانواده‌های : بافقی، کمالیان، سادات اخوی، نبوی‌زاده، میرفخرائی، شجاعیان، کمیلیان، آل‌آقا، شیرازی ، تهرانی ، پورکمیلیان، طهماسبی ، مهرپور .

بانهایت تالم وتاسف درگذشت ناگهانی بانو حاجیه ملیکه بافقی (کمالیان) را باطلاع بستگان وآشنایان می‌رسانند .

مجلس ختم زنانه ومردانه آن‌مرحومه روز دوشنبه۲٦ دیماه از ساعت ۱۲ الی ۱٤ در مسجد الجواد واقع درمیدان ۲٥ شهریور برپا خواهد بود .

اطلاعات ـ مصیبت وارده را به خانواده های عزادار تسلیت می‌دهد .

یادبود

درگورسیاه وسرد خفته‌است
صد حیف عقاب آسمان ها
درقلب افق سواره می‌تاخت
با سینه پر ز آرزو ها
پدرود ودود همزبانم
ای خفته به قلب خاکدانها
ودود عزیزتر از جانم
۷ روز هجر را گذراندم بیاد
فداکاریها و خوبی هایت
همچنان تا ابد چشم براهم .

همسر داغدارت ـ فرشته مستشیری

ای شطرزندگی بکدام‌اقیانوس ناپیدا منتهی میشوی؟ ای‌مرگ! ای راز ناگشودنی!.

چرا نوبت نمی‌شناسی که پدر را در سراشیب زندگی بجا میگذاری و پسر را ازقله شامخ جوانی بکام تیره خود فرو میبری؟

ای تقدیر چه میشد اگررمز مرگ وزندگی در حیطه نخرد آدمیان بود و قدرت اندیشه ما در ظلمات ابهامها محو و مستحیل نمیگردید. ای تاریخ! آیا جراحتی خون‌آلودتر از مرگ جوانان در سینه تو میتوان سراغ کرد ؟

روز یکشنبه ۲٥ دیماه جاری سه سال از مرگ فرزندجوان وناکام ماخشایار فرهادیان لنگرودی که در دانشگاه کمبریج انگلستان تحصیل میکرد میگذرد. درغم جانگدازش میسوزیم و میسازیم وبیاد مهربانیهای او هزینه مراسم معمول را صرف‌امور خیریه خواهیم نمود.

پدر ومادر داغدار: محمود فرهادیان لنگرودی‌ـ آتیه‌ربیعی لنگرودی.

بمناسبت هفتمین روز درگذشت آقای غلامعلی ناصری مقدم بزرگ خاندان ناصری را باطلاع اقوام ودوستان میرساند . مجلس یادبود آن مرحوم از ساعت ٤تا٦ بعدازظهر روز دوشنبه ۲٦ دیماه در منزل آنمرحوم واقع در خیابان شاهپور علیرضا (حشمت‌الدوله) شماره ۹۹ منعقد میباشد.

شرکت در این مجلس باعث شادی روح آنمرحوم خواهدبود.

خانواده‌های ناصری مقدم وخانواده‌های وابسته

یادبود

ازکلیه سروران گرامی که دربرگزاری مراسم ختم وهفته شادروان آقای حاج حسین‌کاربه اظهار همدردی نموده‌اند سپاسگزاریم و چنانچه براثر تالمات روحی بازدیدحضوری میسر نشد پوزش‌می‌طلبیم. ضمنا باطلاع میرسانیم کەروز دوشنبه ۲٦ دیماه جاری مصادف باچهلمین روز درگذشت آن مرحوم میباشد طبق وصیت شادروان هزینه برگزاری مراسم مزبور بمصرف امور خیریه خواهد رسید .

خانواده های کاربه و بهمنیار

تسلیت

جناب آقای محمود پیرزاد وبانو

بانهایت تاسف مصیبت وارده را تسلیت عرض نموده خودرا در غم شما شریك میدانیم .

آمل‌ـ منیژه و هرمز نورانی

بانهایت تاثر و تاسف درگذشت جناب‌آقای‌غلامعلی ناصری را به خانواده های محترم ناصری ، پیرزاد ، نبویان وسایر وابستگان تسلیت عرض نموده سلامتی بازماندگان را از خداوند مسئلت داریم .

آمل ـ شکرالله شریعتزاده و بانو

خانواده‌های محترم یزدانی ـ جدلی‌ـ سرتیپ‌پور

درگذشت شادروان احمدجدلی را تسلیت عرض نموده خود را صمیمانه در غم شما شریك میدانیم .

غلامعلی مردان بیگی ـ حسین مردان‌بیگی ـ عباس‌مردان‌بیگی

آـ۹۲۹۱

دوست گرانقدر آقای یحیی ملک

تسلیت مارا بپذیرید.

آناتولی بیط کریم‌ـ یوئیل‌ایشو‌ـ جورج گورگیز

آـ۱٤۱۷۳

تسلیت

دوستان عزیز آقایان بهمن و پرویز ذبیحی

مصیبت وارده را بخانواده های عزادار بخصوص به دوستان گرام تسلیت عرض نموده بقاء و سلامتی همگی را از خداوند متعال خواستارم .

پرویز خردبین

آـ۳۹٤۲۰

فوت مرحومه خلد آشیان مادر گرام سرکاران پروانه و گیتی خانم جعفری و آقایان پرویز جعفری‌ـ محمد رضا جعفری‌ـ فرهاد جعفری را بانهایت تاسف تسلیت عرض نموده همدردی خود وهمسرم را باشما از صمیم قلب ابراز میدارم.

حسین عالمی ـ مهری

آـ۹۳٤٥

همکار عزیز آقای محمد رضا جعفری

فوت مادر گرامیتان را تسلیت میگویم.

از طرف کارکنان کارخانه لابراتوار دوبباکستر‌ـ کرامت‌اله کشتگر

آـ۹۲۹۲

آقای کرمی ـ گل‌بخش

ما را در غم خود شریک بدانید .

خانواده‌های فرنوش، مونسعلی .

آـ۱٤۲۲۷

جناب آقای هژبر یزدانی

مصیبت وارده را به‌جنابعالی وآن خاندان محترم‌ازصمیم قلب تسلیت عرض می‌نماید .

شرکت ساختمانی داف

آـ۱٤۲۱۷

مصیبت وارده به‌خانواده محترم حاج میرزا حسین‌کرمانی که در اصفهان به‌رحمت ایزدی پیوسته‌اند به بازماندگان آن مرحوم به‌ویژه برادران و فرزندان او صمیمانه تسلیت گفته سعادت، سلامت وبقاء همگی را خواستار است .

سید حسین مرتضوی

آـ۳۹٤۱۰

جناب آقای محمود میرزائی

مصیبت وارده را بەشما و خانواده محترمتان صمیمانه تسلیت می گوئیم .

علاءالدین ایران (شرکت سهامی عام)

آـ۳۹۳۹٦

درگذشت ناگهانی عزیزتر از پدرم، مهندس حسن شقاقی، خدمتگزار واقعی مردم ومیهن را صمیمانه به بانو شقاقی ، دکتر سیاوش شقاقی، مهندس حسین شقاقی، خانواده‌فروغی، خانواده مصور رحمانی وخانواده شیدائی صمیمانه تسلیت می‌گویم ودراین مصیبت خودرا شریک می‌دانم .

کورس بابائی

آـ۳۹٤۰٥

جناب آقای غلامرضا هندسی

باکمال تاسف درگذشت برادرزاده گرامیتان را تسلیت گفته سعادت وسلامت بازماندگان را از خداوند بزرگ مسئلت داریم.

بانک صادرات ایران

آـ۳۹۳٥۰

آقای غلامرضا هندسی

ریاست محترم شعبه اکباتان بانک صادرات ایران

درگذشت برادرزاده گرامی شما را تسلیت می‌گوئیم و در این سوگ بزرگ باشما همدردیم.

کارمندان شعبه اکباتان

جناب آقای سلطان حمیداردلان

درگذشت ناگهانی ابوی گرامیتان را از صمیم قلب تسلیت عرض نموده خود را درغم شما شریک میدانم.

عباس نژاد هاشمی

آـ۳۹۳٤۸

دوست وهمکار عزیز آقای حسین باغبانباشی

مصیبت وارده را تسلیت عرض نموده، خود را درغم شما شریک میدانیم.

اداره امور مالی شرکت ماشینهای راهسازی

آـ۳۹۳۷٤

جناب آقای مهندس ادب

مصیبت وارده را تسلیت عرض نموده واز درگاه خداوند متعال شکیبائی جنابعالی و خانواده محترم را خواستاریم.

کارکنان شرکت ساختمانی رواق

آـ۳۹۳۸٥

جنابان آقایان یوسف سیف‌الله نصرت‌الله تقی و عزت‌الله ضیائی

باندوه فراوان مصیبت وارده را تسلیت عرض نموده‌خود را دراین سوگ بزرگ شریک می‌دانیم .

خانواده گلپرور ـ قضاوتی

آـ۳۹٤۱۳

جناب آقای مصطفی امیری

باندوه فراوان مصیبت وارده را تسلیت گفته وخود را در غم شما شریک می‌دانم .

رشت ـ اسماعیل رهروان

آـ۹۳۳۷

جناب آقای دکتر حمید رحمت

بانهایت تاسف و تاثر درگذشت والده گرامیتان راتسلیت عرض نموده وخود را درغم شما شریک میدانیم .

بم ـ لطف‌الله مساحی و بانو

آـ۹۳۳۸

جناب آقای پرویز حمیدی ـ جناب آقای عزت‌الله حقیقی‌ـ خانم پوران حمیدی

بانهایت تاسف مصیبت وارده را از صمیم قلب تسلیت عرض نموده بقاء عمرشما و خانواده محترم را از درگاه خداوند منان مسئلت دارم .

بندربوشهر ـ سیروس غنی‌پور

آـ۹۳۳۹

جناب آقای هژبر یزدانی و بانو

درگذشت اسف انگیزپدر خانم محترمتان را صمیمانه تسلیت عرض نموده خود را درغمتان‌شریک‌دانسته و برایتان صبر و شکیبائی آرزو می‌کنم.

گرگان ـ اسفندیار داثیان

آـ۹۳٤۰

جناب آقای بهرامپورجاماسب مدیر محترم امور شعب شهرستان بانک صادرات ایران

فوت مادر گرامیتان بی‌نهایت مرا متاسف نمود این‌ضایعه تاسف انگیز راقلبا بشما و خانواده وهمه فامیل تسلیت میگویم.

منطقه ۷بانک صادرات ـ احمد حکیم‌الهی

آـ۹۳۳٦

آقای مهندس خسرو لطفالهی شبستری

درگذشت پدر گرامیتان را به جنابعالی و خانواده‌محترم صمیمانه تسلیت می‌گوئیم .

شرکت صنعتی مینو

کارکنان شرکت پیروز در اهواز بدینوسیله درگذشت پدر آقای ابراهام وارطان معاون غیرفنی کارگاه های شرکت در اهواز را تسلیت گفته واز خداوند قادرمتعال طول عمربرای بازماندگان مسئلت و خواستار رحمت‌الهی هستند .

از طرف کارکنان ـ عبدالمجید قندی‌زاده

خانم و آقای مهندس شبستری

مصیبت وارده را صمیمانه تسلیت گفته ، برای شما و خانواده محترم صبر جمیل آرزو میکنیم.

آیت‌الهی‌ـ ابوطالبی ـ امانلو ـ تریودی ـ رحماندوست‌ـ عابدزاده ـ غفارزاده ـ غفوری ـ قویدل ـ گرنرودی ـ محسنی و مشکین‌پوش .

استاد ارجمند جناب آقای دکتر ولی‌اله انصاری

مصیبت‌وارده را تسلیت عرض مینمایم .

دانشکده حقوق ـ مهشید کلهر

همکار محترم آقای دکتر سعید آراد

بانهایت تاثر و تاسف درگذشت پدر گرامیتان را صمیمانه تسلیت گفته خودمان رادرغم و اندوه شما شریک میدانیم .

دکتراسدی ـ مهندس سعادت ـ مهندس علی‌اکبریان

آقایان هوشنگ و کامران دالائی

مصیبت وارده را صمیمانه تسلیت‌می‌گوئیم .

مهندس فاطمی‌نژاد ـ مهندس همدانی ـ مهندس انالوئی‌ـ نجاحی ـ داعی‌ـ بلورچیان ـ مالکی ـ طغرائی ـ شوکتی ـ مهندس محمدی ـ سلماسیان‌ـ قوامی ـ چرخنده ـ مردان‌بیگی.

شیرمردارجمند جناب آقای دری

دبیرکل پیشین لاینز بین‌المللی ایران

مصیبت وارده را تسلیت عرض نموده بقای عمر وسلامتی آنجناب را ازدرگاه ایزدمنان خواستاریم .

باشگاه لاینز شهروی

آـ۹۳۹٥۱

جناب آقای سیاوش صنعتی مقدم

باکمال تاسف درگذشت والده گرامیتان را تسلیت عرض نموده سلامت و بقای عمر بازماندگان آن مرحومه را ازدرگاه ایزد متعال مسئلت مینمایند .

هیئت مدیره و کارمندان شرکت نمود (سهامی خاص)

آـ۳۹٤۲٤

آقای هوشنگ والی‌زاده

درگذشت پدرگرامی را بجنابعالی و خانواده محترم تسلیت می‌گوئیم .

حسین شریفی ـ رضا ترحمی

جناب آقای هژبر یزدانی

بانهایت تاثر مصیبت وارده را از درگذشت جناب آقای احمد جدلی وکیل پایه یک دادگستری بمجنابعالی و همسر گرامی تسلیت عرض سلامتی جنابعالی و خانواده راخواستارم.

معاون مدیر عامل جمعیت مرکزی در استان سمنان‌ـ اسدالله وفا

جناب آقای هژبر یزدانی

بانهایت تاسف مصیبت وارده را به‌آن سرور بزرگوار صمیمانه تسلیت عرض نموده سلامت‌وبقای عمر جنابعالی و خانواده محترم جدلی ووفائی را از درگاه خداوند بزرگ مسئلت‌دارم .

سمنان ـ سید زین‌العابدین طاهری رئیس انجمن استان

باکمال تاسف و تاثر درگذشت شادروان جناب آقای محمدعلی خلعتبری را به‌بازماندگان ان مرحوم تسلیت گفته بقای عمر و سلامت بازماندگان فقید سعید راازدرگاه احدیت مسئلت دارد .

شهسوار ـ مریم خلعتبری ـ احسان‌الله خلعتبری

سپاسگزاری

از فرمانداری محترم اردبیل، روسای معظم ادارات دولتی وبانکها ، آیات عظام، حجج‌اسلام، پزشکان، دارو پزشکان ، دندانپزشکان، فرهنگیان وکارمندان محترم ادارات و صنوف مختلف وتمام طبقات شریف اردبیل که با تعطیل محل کارخود و شرکت عمومی درمراسم‌تشییع‌جنازه ومجالس ترحیم‌مراتب حق‌شناسی خودرا بەپزشک خدمتگزار جامعه‌ـ مرحوم دکتر حسین ملکی ابراز داشتند وهمچنین از پزشکان و اردبیلیهای مقیم مرکز واستان که باشرکت موثر درمجالس یادبود منعقده در مسجد مجد مراتب تسلی خاطر بازماندگان آن مرحوم را فراهم آورده ونیز از سروران گرامی که باتشریف فرمائی از نقاط مختلف کشور وشرکت حضوری در مجالس منعقده در اردبیل وتهران مارا شرمنده فرموده وهمچنین از ذوات محترمی که با ارسال تلگراف، نامه ودرج آگهی در جرایدما را رهین منت خود قرار داده‌اند صمیمانه سپاسگزاری نموده و توفیق و سلامت عموم آنان‌را ازدرگاه ایزدپاک خواهانیم واگر چنانچه بعلت شدت تالمات روحی در عرض‌ادب‌قصور ویا تاخیری رخ دهد از همگان پوزش می‌خواهیم .

اردبیل ـ خانواده‌های ملکی، زمانی ومنسوبین

آـ۱٤۲۱۱

باتشکر فراوان از کلیه دوستان وسروران عزیز که در غم از دست دادن پدرم موجب تسلی خاطر شده‌اند و با تشریف فرمائی خود در مراسم تشییع ومجلس ختم ویا باارسال‌تلگراف ودرج در مطبوعات اظهار همدردی فرموده‌اند سپاسگزاری‌نموده وچنانچه بعلت تالمات روحی در عرض تشکر حضوری تاخیری رخ نماید استدعای عفو دارم .

محمود برادران‌ـ سرپرست شهرداری رشت

آـ۱٤۲۳٥

سپاسگزاری

بدینوسیله از کلیه سروران گرام، فامیل معظم ، دوستان ارجمند و همشهریان عزیز که درمصیبت درگذشت همسر ، پدر، وپدر بزرگ عزیزمان شادروان علی اکبر علیانی دامغانی باشرکت خود درمراسم تشییع وتدفین ومجالس ختم و یا بوسیله تلگراف وتلفن ابراز محبت وهمدردی فرموده‌اند صمیمانه تشکر وسپاسگزاری نموده و چنانچه بعلت تالمات روحی امکان سپاس حضوری میسر نگردید پوزش طلبیده بقای عمر همگی‌را ازدرگاه ایزد منان خواستاریم .

خانواده‌های : علیانی، عزیزی

آـ۹۰۹۳

سپاسگزاری

بدینوسیله از حضرات آیات عظام وکلیه دوستان ارجمند و شیرزنان وشیرمردان محترم وفامیل دلسوز و گرامی که در مصیبت درگذشت مرحومه مغفوره بانو حاجیه نصرت‌دری باشرکت درمراسم تشییع و تدفین ومجالس ترحیم و شب‌هفت و همچنین باارسال نامه و تلگراف وتلفن بااینجانبان ابراز همدردی ومحبت فرمودند صمیمانه تشکر و سپاسگزاری می نمائیم و از اینکه بعلت تالمات روحی سعادت عرض تشکر حضوری و فوری نصیبمان نشود تقاضای پوزش داشته سلامتی وسعادت همگان را از درگاه خداوند بزرگ مسئلت داریم .

محمد دری، رفعت و عباس خزانه

از کلیه بستگان عزیز‌ـ سروران گرامی و دوستان و آشنایان محترم کەدرواقعه درگذشت مرحوم مهندس عباسقلی میرریاحی باشرکت در مراسم تشییع‌ـ ختم و شب هفت‌اظهار محبت فرموده وموجت تسلی خاطر بازماندگان آن‌مرحوم را فراهم نموده‌اند کمال تشکر را دارد. درصورتیکه تاخیری‌در عرض تشکر حضوری پیش‌آید امید عفو دارد .

خانواده‌های میرریاحی و جاوید

آـ۳۹٤۰٤

آگهی استخدام

شرکت برق منطقه‌ای مازندران برای تکمیل کادر سازمانی خود در برق ناحیه‌گرگان‌افرادی بامشخصات‌زیر جهت مشاغل ذیل از متقاضیان شغل محلی (شهرستان گرگان) نیازمند است .واجدین شرایط‌بادر دست داشتن ۲ قطعه عکس ـ۱برگ فتوکپی شناسنامه ـ اصل مدرک تحصیلی ـ برگ پایان‌خدمت یامعافیت نظام وظیفه ـ فتوکپی گواهینامه رانندگی (در صورت نیاز).

حداکثر تا پایان بهمن ماه ۲٥۳٦ جهت انجام مصاحبه باداره کارگنان شرکت واقع در ساری بولوارکورش کبیر مراجعه نمایند.

۱ـ متصدی شیفت باتحصیلات‌حداقل سوم متوسطه ۳نفر برای‌شهرگرگان

۲ـ کمك انبار دار باتحصیلات‌حداقل دیپلم۱ نفر برای شهر گرگان

۳ـ سیمبان شبکه باداشتن‌حداقل تحصیلات ششم ابتدائی و دارابودن گواهینامه رانندگی جهت بخشهای تابعه شهرستان گرگان

٤ـ مامورقرائت‌کنتور باتحصیلات سوم متوسطه جهت بخشهای تابعه شهرستان گرگان .

م‌الف ۱٦۰۳

شرکت برق منطقه‌ای مازندران

آگهی

شهرداری کرج باستناد بند ٥تصویبنامه شماره ٥۷ـ٤ر۷ر۳٦ انجمن شهر و تائیدیه شماره ۲٥۲۳٦ ـ ۲ر۱۰ر۳٦ استانداری‌استان مرکزی و رعایت ماده ۱٦، ۱۷ قانون‌نوسازی و عمران شهری تعریض خیابان شاه‌عباسی‌و دادگستری سابق از انتهای مظاهری تاتقاطع خیابان سابق دادگستری به فاز ۲شیمیائی به اطلاع کلیه مالکین محترم املاک و متولیان یا متصدیان موقوفه و قائم مقام یا نمایندگان‌قانونی آنها واقع در مسیر طرح بشرح زیر:

۱ـ تاریخ شروع و مدت تقریبی اجرای‌طرح اول فروردین ماه ۳۷ بمدت یک ماه

۲ـ شروع مدت اعتراض از تاریخ‌نشر آگهی در جراید ۲ ماه خواهد بود وبه اعتراضاتی که پس از انقضاء مدت در این آگهی برسد ترتیب اثر داده نخواهد شد.

۳ـ نشانی محل قبول‌اعتراض شهرداری‌کرج میباشد .

٤ـ نقشه و مفاد فهرست ارزیابی درمحل شهرداری قسمت امور فنی برای اطلاع عموم الصاق گردیده است .

٥ـ کسانی که مبادرت به تسلیم اعتراض مینمایند مکلفند ذیل برگ اعتراض نشانی‌کامل خود را بنویسند .

٦ـ این آگهی از تاریخ انتشار در سه‌نوبت بفاصله یک هفته‌در جراید کثیرالانتشار منتشر خواهد شد .

۷ـ از عموم‌اهالی‌شهر کرج مخصوصا صاحبان اراضی و مستحدثات‌و ساختمان‌ها خواهشمند است در انجام این طرح‌که برای‌شهر کرج اهمیت حیاتی‌دارد همکاری لازم را با مامورین شهرداری بمنظور حسن اجرای‌آن معمول فرمایند .

شهردار کرج ـ مهندس تیموریان

آگهی تجدید انتخابات مسئولان سندیکا

به موجب مدارك تسلیمی از سوی سندیکای کارگران صنایع پارچه‌بافی آذربایجان قزوین اسامی و سمت هر یك ازآقایان‌اعضای اصلی وعلی‌البدل هیئت مدیره و بازرسان سندیکای مذکور که برای مدت دو سال لغایت سیزدهم امرداد ماه دوهزاروپانصد وسی و هشت انتخاب‌شده‌اند به‌شرح زیر می باشد :

۱ـ دبیر جهانگیر گرشاسبی

۲ـ رئیس هیئت مدیره عبدالرزاق بابائی

۳ـ نایب رئیس محمد مهدی‌نیک‌فهم

٤ـ خزانه‌دار رمضان فداکار

٥ـ اعضای هیئت مدیره : حسین عبادی ، حبیب‌نقاشها قزوینی ،قاسم تبریك ٦ـ بازرسان کریم‌صحافیان، غلامحسین حاجی رسولیان ،محمد تقی میرابی .

ضمنا مطابق بندسه ماده بیست اساسنامه مالی با امضای‌رئیس‌هیئت مدیره وخزانه‌دارسندیکا معتبرخواهد بود .

سعید جناب‌زاده

مدیر کل کار و امور اجتماعی قزوین

برای تاکسی‌های سرویس ٥ریال ورودیه تعیین‌شد

برای‌بیش از دوهزارتاکسی سرویس‌خطوط‌مختلف‌تهران که بزودی به تاکسیمترمجهز میشوند نرخ جدید تعیین‌شد

براساس این نرخ پس از نصب تاکسیمتر روی تاکسی های سرویس ، ورودیه برای هر مسافر ٥ ریال است و به ازاء هر کیلومتر مسافت طی شده نیز یک ریال از مسافر دریافت خواهد شد .

رانندگان تاکسی های سرویس معتقدند که به علت تراکم اتومبیل در خیابان‌ها، دریافت یک کرایه ثابت برای حمل مسافر مقرون به صرفه نیست و لذا شرکت تعاونی تاکسیرانی تصمیم گرفت‌روی تاکسی های سرویس تاکسی متر نصب کند .

نرخ تاکسی های نارنجی نیز اینک به این ترتیب است که از هر مسافر ده ریال ورودیه دریافت می‌شود و علاوه‌بر این به ازاء هر کیلو متر مسافت طی شده‌نیز مسافر باید ۳ ریال بپردازد.

به گفته مقامات مسئول نرخ جدید تاکسی سرویس با نرخ های ثابت کنونی تفاوت چندانی ندارد مگردر مواقع راه‌بندانهای طولانی که تاکسی سرویس اجبارا مدتی در راه بندان‌هامتوقف می‌ماند .

نرخ های جدید تاکسی سرویس که وسیله شرکت تعاونی تاکسیرانی تعیین‌شده اینک به اتاق اصناف‌فرستاده شد تا از این طریق جهت تصویب به مرکز بررسی قیمت ها ارسال شود .

در حال حاضر رانندگان تاکسی سرویس ها که در خطوط مختلف و مسیرهای مشخص به حمل مسافر مشغولند و مسیر خطوط مختلف اتوبوسرانی را طی می‌کنند ده تا ٤۰ ریال‌کرایه ثابت از مسافران می‌گیرند.

تاکسی سرویس‌هاروزانه ۲۰۰ هزار مسافردرخطوط مختلف حمل می‌کنند چراکه تعداد تاکسی سرویس ها ۲ هزار دستگاه است و هر تاکسی سرویس روزانه یکصد مسافر حمل می‌کند .

تقویم اطلاعات

ساعات شرعی
استخراج دکتر ریاضی کرمانی

یکشنبه ـ بیست و پنجم دیماه ۲۵۳۶
پنجم صفر ۱۳۹۸ـ پانزدهم ژانویه ۱۹۷۸
اذان مغرب . . . . . ساعت ۶ و ۱ دقیقه
اذان صبح (فردا) . . . ساعت ۶ و ۸ دقیقه
طلوع آفتاب (فردا) . . ساعت ۷ و ۴۱ دقیقه
ظهر شرعی (فردا) . . ساعت ۱۲ و ۴۵ دقیقه
اذان مغرب (فردا) . . ساعت ۶ و ۲ دقیقه

اطلاعات دیپلماتیک

ملاقات ومذاکرات نخست وزیران ایران ونیجریه

جمشید آموزگار نخست‌وزیر از ژنرال «شها موسی‌یاردوا» نخست وزیرنیجریه‌که دیشب وارد تهران‌شد استقبال‌میکند

امروز ژنرال « شهوموسی یادوا» نخست‌وزیرو نیجریه با جمشید آموزگار نخست‌وزیر ملاقات و مذاکره کرد . وی امشب در ضیافت شامی کهاز طرف نخست‌وزیر برپا میشود شرکت خواهد کرد .

نخست وزیر نیجریه که برای یک اقامت چهارروزه وارد تهران شده در مدت اقامت خود به پیشگاه شاهنشاه شرفیاب خواهد شد .

ژنرال «شهوموسی یارادوا»، نخست وزیر نیجریه ساعت ۲۲ دیشب وارد تهـران شد و در فرودگاه مهرآباد مـورد استقبال جمشید آموزگار نخست وزیر قرار گرفت . نخست وزیر نیجریه را در این سفر که سه روز طول میکشد «بوهاری» وزیر نفت «بی‌مافینی» وزیر کشاورزی نحو محمد رئیس اداره آسیا در وزارت امور خارجه و همچنین چند تن از کارشناسان سازمانهای مختلف آن کشور همراهی میکنند .

سفر وزیر خارجه عربستان بتهران

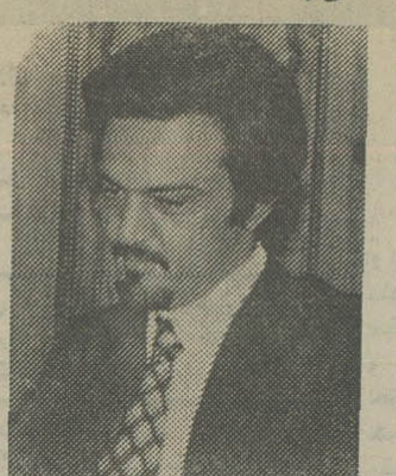

شاهزاده سعودالفیصل وزیر خارجـه عربستان سعودی صبح امروزبدعوت آقای عباسعلی‌خلعتبری و وارد تهران شد.

سفر شاهزاده با توجهبه نقش فعال ایران درمذاکرات صلح خاورمیانه عربی مورد توجه محافل دیپلماتیک قرار دارد.عربستان‌درزمینه بحران خاورمیانه عربی نقطه نظر های مشترک بسیار با ایران دارد و حضور فعال ایران در این بحران به هدفهـای عربستان کمک بسیار میکند.

سفر شاهزاده‌سعودالفیصل بتهران می‌تواند به‌این‌مسئله روشـنـی بیشتر ببخشد و جنا حطرفداران صلح ازراه مذاکره از جمله سادات را تقویت کند.

مسئله دیگرکه باحتمال‌قوی درمذاکرات‌و زیر خارجه‌عربستان درتهران مطرح میگردداوضاع بحرانی شاخ آفریقا میباشد که ایران وعربستان هر دو با نگرانی مواظب تحولات این منطقه و نفوذ روز افزون بلوک شوروی و کوبا در اتیوپی میباشند . تاکنون سیاست ایران و عربستان در این‌منطقه از شباهت فراوانی برخوردار بوده و باین دلیل تبادل‌نظرهای طرفین از اهمیت فراوانی برخوردار میباشد.

ایـران و عربستان در مسئله نفت که‌هردو بزرگترین صادرکننده نفت جهـان هستند سیاست مشترکـی دارند که در اجلاسیه کاراکاس آنرا عملی کردندو موفق شدند اتخاذ تصمیم درباره افزایش قیمت نفت‌را بتاخیر اندازند.

درحال حاضر بعضی‌از کشورهای عضو اوپک‌زیان این تاخیر را محدود تلقی کردند و خواستار آن‌شدند که در کنفرانس نیمه سال‌که معمولا در خرداد ماه تشکیل میشود دوباره « افزایش قیمت » را مطرح سازند . اما ایران و عربستان باآن مخالفند بهمین‌جهت‌مذاکرات و تماس‌های مستمر این دو عضو بزرگ اوپک می تواند قیمت نفت را برای تمام سال ۱۹۷۸ ثابت نگهدارد.

شاهزاده سعودالفیصل در تهران روی تمام مسائل منطقه با همتای ایرانی خود صحبت خواهد کرد. اما مسئله فوق زیربنای تمام مسائل موردعلاقه دوکشور خواهد بود .

شهبانو : اکثریت جوانان ایرانی به کشورشان علاقمندند

عده‌ای از مقامات دولتی تاچند سال قبل جزو تظاهر کننده‌ها بودند

علیاحضرت شهبانو ساعت ۲۲ دیشب بوقت تهران برابر با ساعت ۱ بعد از ظهر بوقت محلی به سفر ۳ روزه خوددر نیویورک پایان دادند و این شهر را ترک کردند.

علیاحضرت شهبانو درانجمن آسیائی نیویورک سخنرانی مبسوطی در برابر ۱۴۰۰ نفر ازشخصیت‌های برجسته‌سیاسی بازرگانی و فرهنگی و ایران شناسان ایراد فرمودند و به پرسش های حاضران پاسخ دادند و در پاسخ چگونگی روابطایران‌و شوروی‌فرمودند بطوری‌که میدانید ماباشوروی روابطدوستانه و احترام متقابل داریم، شهبانو در باره حل مشکل خاورمیانه فرمودند:

ایران ابتکار صلح برزیدنت سادات‌را مورد تایید قرار می دهدو آرزو می کند حسن نیتی که نشان داده شده مذاکرات اعراب و اسرائیل را به نتیجه معلوم و مثبت برساند وصلح در خاورمیانه مستقر گردد.

علیاحضرت شهبانو در باره تظاهرات‌عده‌معدودی کهبعنوان دانشجوی‌ایرانی معرفی‌شده‌اند فرمودند : ما از اینکه برخی‌از جوانان بر اثر بی اعتنائی ،از تحولات‌و ترقیات‌عظیمی که در وطنشان‌ایران بوقوع پیوسته آلت‌اجرای‌مقاصد سوء دشمنان ایران قرار می گیرند متاسف هستیم و ما آرزو می کنیم کـه جوانان‌ایران تحصیلات خود راتکمیل کرده و برای همکاری دربرنامه های عمرانی‌و پیشرفت کشورشان به وطن‌برگردند.

شهبانو فرمودند : درهرحال جوانان هستند که باید آینده کشوررامیسازند وخوشبختانه سابقه‌نشان‌داده است که‌اکثریت جوانان ایرانی بهر صورت بـه کشورشان علاقه‌مـنـدنـد و به ایران برمی‌گردند و هم اکنون در میان مقامهای دولتی ایران هستند کسانی که تا چند سال قبل مانند همین عده تظاهرات می‌کردند ولی اکنون دست بدست هم داده برای توسعه و آبادی مملکت‌خود صمیمانه‌فداکاری و خدمت می‌کنند .

سپس شهبانو درباره پیشرفت اقتصادی‌و اجتماعی وجنبشی که توسط بانوان ایرانی‌ونقش‌آنان در گردش کارهای کشور ایفا مینمایند اشاره فرمودند و یادآور شدند که بانوان ایرانی از تساوی حقوق بهره‌مندهستند و هم اکنون در دو مجلس ایران تعدادی از بانوان شرکت دارند و سهم موثرو مفیدی را در پیشرفت‌کشور خود بعهده گرفته و دربه‌ثمر رساندن انقلاب شاه و ملت فعالیت می‌کنند .

علیاحضرت شهبانو پیرامون برخی از اصول انقلاب شاه و ملت از قبیل اصلاحات ارضی ، سهیم شدن کارگران در سود کارخانه ها مبارزه با بیسوادی به تفصیل برای حاضران در انجمن آسیائی توضیح دادند .

شرفیابی نمایندگان کنگره آمریکا به پیشگاه شاهنشاه

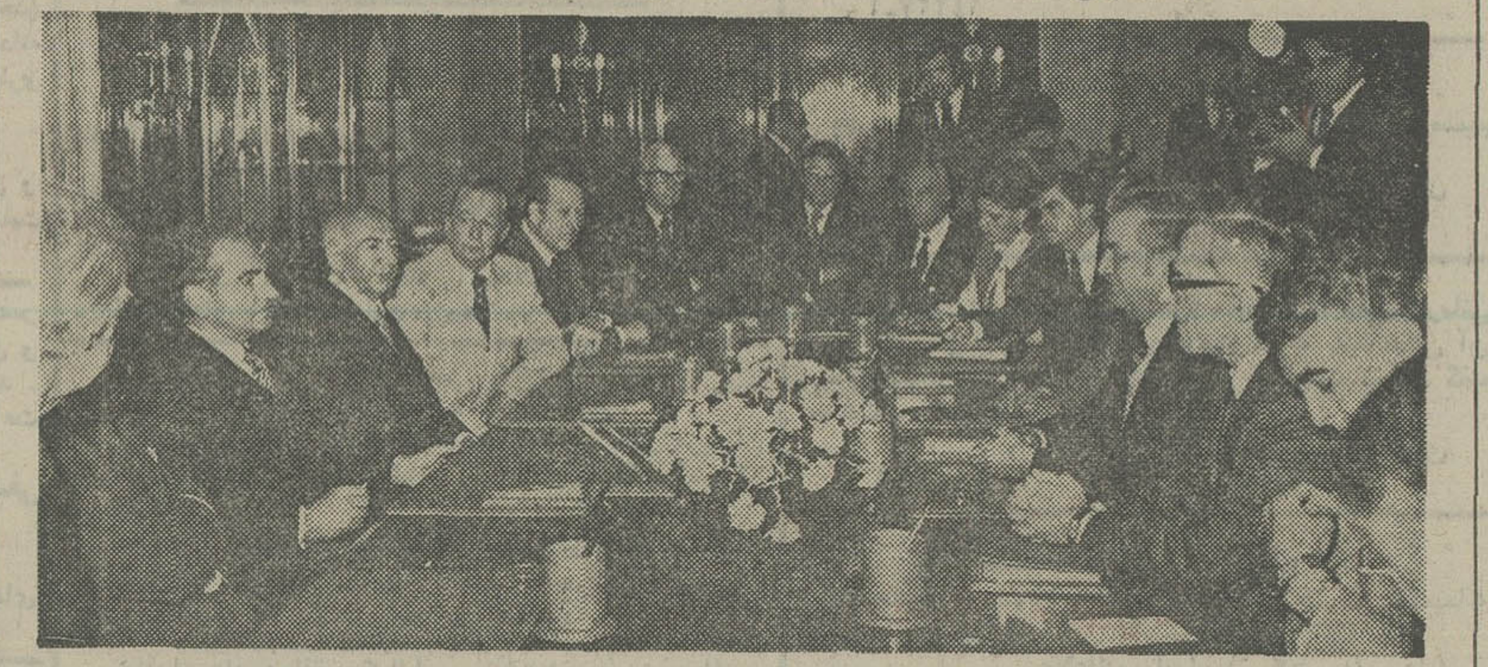

شاهنشاه آریامهر دیروز نمایندگان کنگره امریکا را در کاخ نیاوران به حضور پذیرفتند . نمایندگان کنگره امریکا ناهار را در پیشگاه شاهنشاه صرف کردند .

دیشب از طرف منوچهر ظلی معـاون سیاسی و پارلمانی وزارت‌امورخارجه میهمانی شامی بافتخار هیئت نمایندگان مجلس امریکا و همراهـان ایشان کـه از ایران دیدن میکنند در کاخ وزارت امور خارجه ترتیب یافت.

در این میهمانی که چند تن از نمایندگان مجلسین سنا و شورا، مقامات‌وزارت امور خارجه و عده‌ای از مقامات‌سفارت امریکاحضور داشتند ظلی ضمن‌خوش‌آمد به میهمانان گفت :

از اینکه از کشور ما دیدن می‌کنید وپیشرفت‌های ایران در زمینه‌های‌گوناگون تحت رهبریهای خردمندانه اعلیحضرت همایون‌شاه‌نشاه آریامهر را مشاهده میکنید و آشنائی بیشتری با برنامه های عمرانی ما می‌ابید بسیار خرسندیم .

در پاسخ سخنان ظلی ، رئیس کمیته‌روابط بین‌المللی مجلس نمایندگان امریکـا ضمن ابراز خوشوقتی از دیدار هیات نمایندگان از ایران اظهار داشت : این دیدار در درک بهتر هدف های مشترکدوکشور موثر بوده است. آقای زابلوکی به نمایندگی از طرف هیئت همراه وی از اینکه افتخار شرفیابی به پیشگاه مبارک ملوکانه نصیبشان شده است مراتب سپاس عمیق خودرا ابرازداشت. وی‌ضمن‌اشاره به‌ملاقات و مذاکره با امیر عباس هویدا وزیر دربار شاهنشاهی و سایر مقامات ایرانی نتایج این سفر را بسیار ثمربخش توصیف و اظهار امیدواری کرد که همکاری عمیـق بین‌دو کشور در آینده روبتوسعه گذارده و مساعـی طرفین همچنان در این راه ادامه یابد.

در حاشیه انجمن شهر

از نمایندگان خواسته شدمحرمانه انتقاد کنند

● انجمن شهر تهران دیشب باحضور فقط۱۲ نماینده تشکیل شد . در ابتدای جلسه رئیس انجمن گفت: آقای آقازاده درخواست‌است نطق قبل ازدستور کرده‌اند .اما آقازاده گفت : عرضی ندارم ! رفیعی تاری‌هم کمقرار بود سخن بگوید از ابراز نطق قبل از دستورصرف نظر کرد . البرت کوچوئی نیز که اسم نوشته بود در جلسه حضور نداشت .

یکی از نمایندگان انجمن گفت :شهردارکه نیست تماشاگر هم‌که وجود ندارد . تعداد ما هم که ۱۲ نفر است پس‌نطق قبل از دستور نفعی نخواهد داشت .!!

★دیشب پروین‌غفاری برای اولین‌بار تا پایان جلسه ماند، قبل از این بمحض آنکه‌جلسه وارد دستورمیشد پروین‌غفاری جلسه را ترک میکرد .

● بواسطه خروج اعضاء انجمن ، جلسه‌دیشب مرتبا از اکثریت می‌افتاد . بهمین جهت باستانپور و مهندس حسینی مراقب بودند و بمحض‌آنکه یکی از نمایندگان از جایش‌بلند میشد فریاد می‌زدند :اکثریت نیست ... اکثریت نیست!

★ جلسه دیشب یکی از سردترین‌و ساکت ترین جلسات انجمن بودچرا که قاسم‌مستعلی وتقی‌زاده و چند نفردیگر حضور نداشتند . تقی‌زاده به فرنگ رفته است ، قاسم‌مستعلی هم که در تمام طول جلسات مرتبا انگشتهایش بالا میرود تا «تذکر» بدهد جایش خالی‌بود.

دیشب موقعی که‌نطق قبل‌از دستور مربی‌و پاسخ مهدی باستانپور تمام شد ، چـون هنوز انجمن اکثریت پیدانکرده بود بناچار «تنفس غیررسمی» داده شد و چای آوردند تا «وقت بگذرد» به‌این امید که نمایندگان دیگر انجمن ازراه برسند.

یکی از نمایندگان شوخ‌طبع انجمن گفت «جای حریری ـ طلوع هم خالی است که‌ازنظر صنفی به‌دفاع ازحقوق اصناف یااتاق اصناف بپردازد .

★ دو سه هفته پیش چند نفر از نمایندگان انجمن شهر بخصوص البرت کوچویی در مورد رفتار مسئولان‌شهرداری تذکر دادند و گفتند بعضی از مسئولان امور شهری درانجام کارها اعمال غرض می‌کنند .

دیشب تیمسار نادرخانی ضمن نامه محرمانه‌ای خطاب به نمایندگان انجمن شهر نوشته بود «آقایان نمایندگان مطالبی درباره سوء استفاده بعضی از کارمندان و کارگران شهرداری بیان نمودند. ...

نتیجتا از طرف جناب آقای شهردار پایتخت نامه‌ای دریافت گردید و خواسته‌اند تا اگر مدارکی درباره مطالب عنوان شده وجود دارد ارائه گردد تاهر کسی که مرتکب انحراف و خلاف شده‌است تحت تعقیب قرار گیرد ، واضافه نموده‌اند که مسئولان اجرایی شهرداری مراجعه و درخواست کرده‌اند که در سمت های دیگری انجام وظیفه کنند ... باتوجه به‌اینکه در جلسات رسمی انجمن نمایندگان ارتباط جمعی نیز حضور دارند و مراتب بلافاصله منعکس میشود و موجب هتک حیثیت‌متهم که چه‌بسا بی‌گناه باشد خواهد شد ، معتقدم موضوع را قبلا محرمانه و کتبا اعلام فرمائیدتا به‌شهرداری ابلاغ و خواسته شود در اسرع وقت رسیدگی کنند.»

در جلسه دیشب انجمن‌شهر :

از گرانفروشی قصابی و نانوائیها انتقادشد

★ نماینده انجمن‌شهر: به‌اتاق‌اصناف‌شکایت کردم که تخم مرغ را گران فروخته‌اند ، جواب دادند بروخدا راشکرکن که‌تخم‌مرغ گیرت آمد

خبازها میگویند نان تافتون را کیلوئی ۲۵ ریال و نان سنگک را کیلویی ۲۰ ریال بفروشیم ولی عملا خیلی گرانتر می‌فروشند ، چون کمفروشی می‌کنند.

سربی نماینده انجمن شهر تهران در جلسه دیشب این انجمن بعنوان ناطق قبل از دستور با بیان‌مطالب فوق، گفت : سوای این مساله ، مصرف‌کننده‌تهرانی در هر زمینه‌ای با اشکالات فراوان روبرو می‌شود مثلا در قصابی ها آگهی‌چاپی به در و دیوارزده‌اند که گوشت منجمد کیلوئی ۱۲ تومان و گوشت‌تازه کیلوئی ۱۳ تومان است اما قصابی ها هیچوقت گوشت تازه ندارند و گاهی هم گوشت منجمد را بجای گوشت‌تازه می‌فروشند.

سربی‌گفت: همین دیروز تخم‌مرغ را کیلویی یکصد ریال بمن فروختند وقتی که به اتاق اصناف شکایت‌کردم گفتند برو خدا را شکر کن که تخم‌مرغ را هم بتو داده‌اند ، چون‌اگر نمیدادند چه میکردی ؟

در جلسه دیشب انجمن شهر،جعفری مسئول پیشاهنگی پایتخت نیز گزارشی در باره فعالیت های سازمان پیشاهنگی تهران‌داد و گفت : ما در تهران یکصد هزار پیشاهنگ داریم اما هنوز خانه پیشاهنگی‌نداریم، من آمده‌ام در اینجا تاازشما گدائی کنم تا بما کمک کنید. تاکنون وزارت راه برق اردوگاه ما را رایگان‌برقرار کرده و انجمن شهرستان‌هم یک میلیون و نیم تومان بما کمک کرده است . شما چه خواهید کرد ؟

تیمسار نادرخانی‌درپاسخ گفت من از انجمن شهرستان گله‌دارم چون‌ازهر گذرنامه‌ای مبلغ دویست تومان‌عوارض میگیرند . و از محل همین عوارض یک میلیون و نیم به پیشاهنگی کمک میکند ولی باید بدانیم که آنهاازجیبشان نمیدهند بهتر نیست که آن ها از محل این عوارض یک درصدی را تعیین کنند و به پیشاهنگی بپردازند تا جنبه کمک نداشته باشد .

فرهنگ فرهی گفت‌عجیب ترآنکه هنوز هم این پول را بنام‌انجمن‌شهردریافت میکنند چرا که برورقه های دریافت عوارض اسم انجمن شهر چاپ شده است .

اطلاعیه نظام پزشکی در مورد انتشار راهنمای پزشکی

چون راهنمای پزشکی جامع وکامل شامل مشخصات پزشکان و دندانپزشکان سراسر کشور براساس برگهای نام نویسی سال ۲۵۳۶ که بنظام پزشکی مرکز واصل شده در دست تهیه است ولی تاکنون برگ ثبت نام عده‌ای ازهمکاران بعلت تغییر نشانی وعدم دریافت پرسشنامه‌های ارسالی نظام پزشکی، واصل نشده است بنابراین از همه همکاران ارجمند مقیم تهران و شهرستان‌ها که تاکنون برگ ثبت‌نام سال۲۵۳۶ را به نظام پزشکی مرکزارسال‌نداشته‌اند تقاضا داردمشخصات خود را بشرح زیر وتا۱۵ بهمن سال جاری مرقوم داشته و به‌نظام پزشکی مرکز ارسال دارند.

بدیهی است اسامی پزشکانیکه مدارک نامنویسی آنان ناقص است در راهنما درج نخواهد شد.

نام خانوادگی نام شماره‌عضویت

رشته طبابت یا تخصص

شهرستان محل اقامت

نشانی منزل تلفن

نشانی مطب تلفن

نشانی سازمان محل خدمت تلفن

امضاء پزشک

سازمان مرکزی نظام پزشکی

اتحادیه‌زنان حقوقدان ایران

وابسته به اتحادیه بین المللی زنان حقوقدان (از گروه «ب» تاسیسات مشورتی سازمان‌ملل‌متحد) به ندای بشردوستانه دانشمندمحترم‌جناب‌آقای جمال‌زاده درباره بانو نورالسادات صمصامی پاسخ مثبت میدهد

این خبر راهمراه بامطالب متنوع وجالب دراطلاعات بانوان این هفته

که‌صبح سه‌شنبه منتشر میشود مطالعه کنید

آگهی مزایده شرکت سهامی آلومینیوم ایران ـ اراک

پانزده اتومبیل مستعمل با شرایط زیر از طریق مزایده یکجا بفروش میرساند .

۱ـ داوطلبان شرکت در مزایده جهت بازدید اجناس فوق همه روزه‌از تاریخ‌انتشار این آگهی به مدت ده روز در ساعات اداری به محل کارخانه واقع در کیلومتر ۶ جاده اراک ـ قم مراجعه نمایند .

۲ـ پیشنهاد دهندگان باید معادل ۳۰۰ر۰۰۰ ریال (سیصد هزار ریال) ضمانتنامه بانکی بدون قید و شرط به نفع شرکت سهامی آلومینیوم ایران همراه پیشنهاد خود ارسال دارند ، مدت این ضمانتنامه ۱ ماه خواهد بود .

۳ـ پیشنهاد دهندگان باید ضمانتنامه بانکی بانضمام برگ پیشنهاد خود را درپاکت لاک و مهرشده‌درمقابل رسید تا۴ر۱۱ر۲۵۳۶ بشرکت تسلیم نمایند ، و یا حداکثر تا ۶ر۱۱ر۲۵۳۶ با پست سفارشی به آدرس صندوق پستی شماره ۳۱ اراک ارسال دارند

۴ـ به پیشنهاد های مشروط و فاقد ضمانتنامه و یا پیشنهاد هائی که بعد ازتاریخ فوق به شرکت رسیده باشد ترتیب‌اثر داده نخواهد شد .

۵ـ شرکت در رد و یا قبول یک و یا تمام پیشنهاد های رسیده آزاد است .

۶ـ جلسه مزایده در راس ساعت ۱۰ صبح روز ۱۰ر۱۱ر۲۵۳۶ در حضور پیشنهاد دهندگان در محل شرکت تشکیل و پیشنهاد های رسیده باز و قرائت خواهد شد .

۷ـ برنده مزایده باید حداکثر تا ۵روز پس از ابلاغ کتبی بهاء اتومبیل هـای مورد مزایده را به حساب جاری این‌شرکت واریز و جهت حمل اجناس در مدت مقرره اقدام نماید .

۸ـ هرگونه عوارض ، مالیات وهزینه ثبت انتقال که طبق قوانین ایران به این معامله تعلق بگیرد بعهده برنده مزایده‌خواهد بود .

۹ـ در صورتی که برنده مزایده‌ازانجام معامله حداکثر تا مدت بالا خودداری نماید ضمانتنامه او بنفع‌این شرکت ضبط خواهد شد . و موارد به برنده دوم مزایده اعلام خواهد شد .

۱۰ـ ضمانتنامه های برنده های‌دوم و سوم مزایده نیز تا زمان عقد قراردادبا برنده های اول (و یا دوم) باطل نخواهدشدو در اختیار شرکت خواهد بود .

آ ـ ۹۳۲۵

شرکت‌سهامی آلومینیوم ایران

درمراسم گشایش بانک فرهنگیان ایران درجیرفت

آقای سیدمهدی یزدی میرمخلصونی‌مسئول حزب رستاخیزو رئیس آموزش‌و پرورش‌جیرفت طی سخنانی اظهار داشت : فرهنگیان کشور با برخورداری از مواهب عصر رستاخیز و باایمان و اعتقاد راسخ به‌اصول بنیادی حزب رستاخیز ملت ایران ، در راه پیشبرد آرمانهای انقلاب و اجرای اصول هفده‌گانه انقلاب ، از بذل جان دریغ ندارند .

آقای سید مهدی یزدی میرمخلصونی مسئول حزب رستاخیز ملت ایران ورئیس آموزش و پرورش جیرفت، درمراسم گشایش شعبه‌بانک فرهنگیان ایران در جیرفت، طی سخنانی مراتب سپاس قلبی و حق‌شناسی عمیق فرهنگیان جیرفت رابه‌پیشگاه مبارک شاهنشاه آریامهر تقدیم داشت.

در مراسم گشایش شعبه بانک فرهنگیان ایران در جیرفت که با حضور آقای میرمطهری فرماندار جیرفت و آقای میار سرپرست‌بانک فرهنگیان ایران در منطقه جنوب شرقی‌ایران وجمعی از مقامات محلی و گروه کثیری از طبقات مختلف مردم شهرستان جیرفت برگزار گردید ، آقای سید مهدی یزدی میر مخلصونی مسئول حزب رستاخیز ملت ایران و رئیس آموزش و پرورش جیرفت به نمایندگی ازطرف فرهنگیان‌جیرفت، مراتب‌سپاس‌و حقشناسی‌قاطبه فرهنگیان جیرفت را به خاکپای مبارک شاهنشاه آریامهر رهبر عالیقدر ملت ایران تقدیم داشت.

آقای سید مهدی یزدی میرمخلصونی، دراین‌مراسم طی سخنانی اظهار داشت: ملت‌ایران بویژه‌فرهنگیان که همواره از برکـات و مواهب رهبریهای داهیانه شاهنشاه آریامهر برخوردار گردیده‌اند ، بخوبی میدانند که آنچـه امروز نصیب آنان گردیده صرفا درنتیجه رهبریهای‌خردمندانه‌شاهنشاه عظیم‌الشان است و بپاس‌این موهبت‌هااست که فرهنگیان کشور‌آماده هرگونه‌فداکاری و جانبازی در راه شاهنشاه بزرگ خود میباشند و با ایمان و اعتقاد راسخ به اصول مقدس بنیادی حزب رستاخیز ملت ایران ، درراه پیشبرد آرمانهای انقلاب شاه و ملت و اجرای اصول هفده‌گانه انقلاب ، از بذل جان نیز دریغ ندارند.

آقای سید مهدی یزدی میرمخلصونی سپس سوگند نامه‌ای را به شعر قرائت کرد که مورد توجه فراوان حاضران قرار گرفت. آنگاه یک گلدان نقره و سبد گل زیبائی را کـه از طرف فرهنگیان جیرفت تهیه شده بود، توسط آقای سیدمهدی یزدی میرمخلصونی بـه نمایندگی از طرف فرهنگیان جیرفت به آقای عنایت‌الله شریفی رئیس بانک‌فرهنگیان ایران اهداء گردید وسپس شعبه بانک فرهنگیان ایران درجیرفت بنام نامی‌شاهنشاه آریامهر و با قطع نـوار سه رنگ توسط آقـای میرمطهری فرماندار جیرفت رسما افتتاح گردید و با گشودن حسابجاری ازطرف مقامات محلی و حاضران‌در مراسم، شعبه بانک‌فرهنگیان ایران در جیرفت ، کارخود را آغاز کرد.

درجریان مراسم گشایش شعبه بانک فرهنگیان ایران درجیرفت

آقای مهدی رضامند معاون مدرسه راهنمائی کورش ضمن تشریح پیشرفت های مملکتی‌اظهار داشت : عصر رستاخیز ، عصر سرعت‌وحرکت است و ملت ایران تحت رهبریهای خردمندانـه شاهنشاه آریامهر با گامهای بلند بسوی دوران تمدن بزرگ میرود

آقای مهدی رضامند معاون مدرسه راهنمائی کـورش (جیرفت) بهنگام سخنرانی‌در مراسم گشایش شعبه بانک فرهنگیان ایران درجیرفت.

درمراسم گشایش شعبه‌بانک فرهنگیان ایران در جیرفت، که‌باحضور آقای میرمطهری فرماندار و آقای سید مهدی یزدی میرمخلصونی مسئول حزب رستاخیز ملت ایران و رئیس آمـوزش و پـرورش جیرفت وجمعی از مقامات محلی‌و گروهکثیری از طبقات مختلف مردم این شهرستان برگزار گردید، آقای مهـدی رضامند معـاون مـدرسه راهنمائی کوروش (جیرفت) طی سخنانی اظهار داشت : ایجادبانک فرهنگیان ایران، یکی دیگر از مواهب ارزنده عصررستاخیز استکه‌بفرمان شاهنشاه عظیم‌الشان‌ما ودر جهت بهبود هر چه بیشتر زندگی‌فرهنگیان‌کشو رصورت تحقق گرفته است. فرهنگیان ایران نیز چون سایر طبقات جامعه ایران رفاه و آسایش و برکات‌و نعماتی راکه‌بدست آورده‌اند،مرهون رهبریهای خردمندانه شاهنشاه آریامهر می‌دانند و بشکرانه مواهب ارزنده‌ای‌که‌در عصررستاخیز ملت ایران نصیب فرهنگیان ایران شده است، آماده‌اندتا در راه پاسداری از اصول بنیادی حزب رستاخیز ملت ایران، نظام شاهنشاهی ، اصول انقلاب شاه و ملت‌و قانون اساسی تا آخرین‌قطره خون خودرا نثار کنند .

آقای مهدی رضامند معاون مـدرسه راهنمائی کـورش (جیرفت) سپس به پیشرفت هـای مملکتی در عصـر رستاخیزاشارهکرد ویادآور شد : عصر رستاخیز، عصر سرعت و حرکت است و ملت‌ایران تحت‌رهبریهای‌داهیانه‌فرمانده عالیقدرخود شاهنشاه‌آریامهر بسرعت بسوی دوران تمدن بزرگ‌گام‌برمی‌داردو فرهنگیان که در صف مقدم این حرکت و جنبش قرار دارند ، بـا آگاهی کامل به وظیفه‌خطیر خود، برای تعلیم و تـربیت نسل آینده‌این سرزمین ازدل وجان تلاش می کنند و امیدو ارندباتلاش‌شبانه‌روزی و صادقانه خود مـوجبات رضایت خاطرخطیر همایونی را فراهم آورند .

در این مراسم تمثال مبارک شاهنشاه آریامهر از طـرف مدرسه‌راهنمائی‌کورش‌توسط آقای میرمطهری فرمـاندار جیرفت به آقای‌میارسرپرست بانک‌فرهنگیان‌ایران‌درجنوب شرقی ایران‌اهداء شد و این مراسم بافریادهای جاویدشاه و پاینده ایران بپایان‌رسید.

ن م و ن ه