تظاهرات پرشکوه ۲۸ مرداد

باشرکت میلیونها نفر از طبقات مختلف مردم برگزار شد

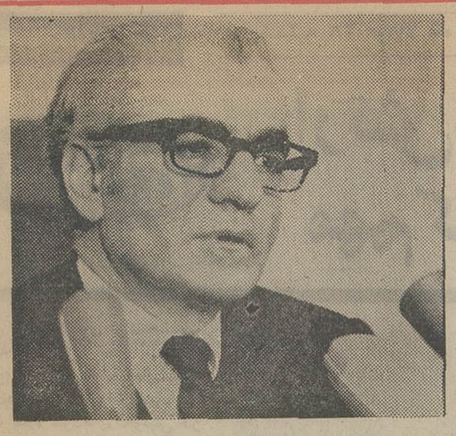

پیام شاهنشاه به ملت ایران

★ قیام ۲۸ مرداد، پیشاهنگ ضروری انقلاب اجتماعی ٦ بهمن بود

★ نخست وزیر و وزیر دربار به مناسبت سالروز قیام ملی پیام‌هائی فرستادند در صفحه آخر

۲۸ صفحه

اطلاعات

یکشنبه ۲۸ مرداد ماه ۱۳۵۲ ـ شماره ۱٤۱۸۱ تکشماره ۵ ریال

بدبینی شدید درمورد نتیجه

مسابقهٔ برگشت ایران واسترالیا

مردم اشتیاقی به تماشای مسابقه جمعه نشان نمی‌دهند درصفحه ۳

صاحبنظران فوتبال میگویند:
پیروزی استرالیا قطعی است

کویی‌تیک رئیس کنفدراسیون فوتبال آسیا میگوید
ایران چهار گل به استرالیا خواهد زد!

پیکره های شاهنشاه در سراسر کشور گلباران شد

از جانبازی و فدا کاری های شهدای ۲۸ مرداد تجلیل بعمل آمد

جشن ها و مراسم پرشوری در تهران و شهرستانها برپا گردید درصفحات ۲۵ وآخر

طبق تصویب اتاق اصناف

۱۲۵۰ پلاک جدید تاکسی واگذار میشود

شرائط واگذاری پلاک تاکسی اعلام شد

●

۲۵۰ دستگاه از تاکسی‌ها تلفنی خواهد بود

●

درشکه های تهران جمع‌آوری میشود درصفحه ٤

بتصویب هیئت دولت برای جلوگیری از افزایش قیمت ها ، مواد خام

روغن نباتی وآهن

از پرداخت حقوق گمرکی معاف شد

۲۵۰ میلیون دلار برای اجرای طرحهای عمرانی وام دریافت میشود در صفحه آخر

چند پایگاه بزرگ دولتی کامبوج بدست نیروهای سیهانوک سقوط کرد

هجوم بزرگ ارتش سیهانوک

چند شهر کامبوج به محاصره کمونیست ها درآمد .

●

نیکسون به «وان‌تیو» توصیه کرد از مداخله نظامی در کامبوج خودداری کند . درصفحه ۲

۱٦۱ زندانی عفو شدند

در صفحه آخر

اسرار ربوده‌شدن هواپیمای لبنانی

توسط یك مجله لبنانی فاش شد

بکمك شورویها، موشه دایان دردام ژرژحبش افتاد درصفحه ۲

نخست وزیر صبح امروز درمراسم باشکوهی که بمناسبت سالروز قیام ملی ۲۸ مرداد در میدان ۲۸ مرداد برپا شد ، شاخه گلی به‌پای مجسمه یادبود نثارکرد.

در چهارماه گذشته از بانك رفاه کارگران

٦۸۹۱ نفر کارگر ۹۸۵ میلیون ریال وام مسکن گرفته‌اند

درچهار ماه گذشته ، ٦۸۹۱ نفراز کارگران کشوربااستفاده از۹۸۵میلیون ریال وام مسکن بانک‌رفاه کارگران صاحب‌خانه شدند و یا به تکمیل و تعمیر منازل‌مسکونی خویش‌پرداختند که این مبلغ نسبت به مدت ماههای‌سال ۱۳۵۱ بیش از ۱۸ درصد فزونی دارد . و براثر تسهیلات جدیدی که از اول سال جاری در مورد پرداخت وام‌مسکن کارگری‌بوجود آمد متوسط وام کارگری که در ٤ماهه اول سال گذشته یازده هزار تومان‌بود در چهارماهه امسال به چهارده هزار تومان افزایش یافت . تسهیلات جدید پرداخت وام مسکن کارگری عبارتند افزایش حداکثر مبلغ وام مسکن کارگری‌از۲۵ هزار تومان به ۳۰ هزار تومان و افزایش‌مدت استهلاک‌از ۸سال به‌ده‌سال . همچنین درصد وام نسبت به ارزش وثیقه از ٦۰ درصد به ۷۰ درصد ترقی پیدا کرد .

این مطلب ، پیش از ظهر امروز،درمراسم گشایش«شعبه آذربایجان» بانک‌رفاه کارگران توسط آقای دکتر مهدی علی آبادی رئیس کل بانک اعلام گردید .

رئیس کل بانک رفاه کارگران سپس پیرامون قیام ملی ۲۸ مردادو اهمیت تاریخی حاکمیت ملت‌ایران‌به صنعت نفت‌خویش سخن گفت .

دراین مراسم‌آقای ضیاءالدین شادمان استاندار استان مرکزی نیز در همین زمینه سخنان مشروحی ایراد کرد .

قیام ملی ۲۸ مرداد

روز شکوهمند رستاخیز ملت ایران را به پیشگاه مبارک

رهبر خردمند شاهنشاه آریامهر و عموم هم میهنان عزیز تبریک و تهنیت عرض مینماید

هیئت مدیره و کارکنان شرکت ایرانی تولید اتومبیلهای پیکان

ژیان

از فردا صبح در

سینماریولی

شرح درصفحه ۲٦

۳۱ مرداد

فردین

قصه شب

اطلاعیه مرکز آزمون شناسی

قابل توجه داوطلبان آموزشگاه‌فنی آزمایشگاهی وزارت بهداری

کارتهای‌ورودی داوطلبان مسابقه مذکور در تاریخ ۳ر٦ر۵۲در مدرسه عالی‌بازرگانی واقع دراول خیابان عباس‌آباد اول خیابان بخارست توزیع می گردد .

آگهی احضار مشمولان

قانون خدمات اجتماعی زنان

شرح در صفحه ۲

نیکیس وآنتوان

امشب به تهران وارد میشوند و از فرداشب برنامه جدیدشان را در

رستوران یونانی

اجراء خواهند کرد تلفن رزرو ٦۲۱۱۲۸

آگهی استخدام

بیمارستان بانك ملی ایران به منظور تکمیل کادرمورد احتیاج خودافراد واجد شرایط زیر را استخدام مینماید :

۱ ـ دکتر داروساز ۳ نفر برای بعد ازظهر و شب
۲ ـ تکنیسین آزمایشگاهی با درجه لیسانس ۳ نفر برای بعد از ظهر و شب
۳ ـ تکنیسین رادیولژی بادرجه لیسانس ۳ نفر برای بعد از ظهر و شب
٤ ـ منشی مخصوص برای قسمت مدیریت
با درجه لیسانس و آشنائی کامل بزبان انگلیسی ۱ نفر برای صبح ها

واجدین شرایط میتوانند همه روزه در ساعات اداری به دفتر بیمارستان بانك ملی ایران واقع‌در ادارات مرکزی خیابان‌فردوسی مراجعه فرمایند .

بیمارستان بانك ملی ایران

باردیگر اصیل ترین فیلم ایرانی

درشکه‌چی

از صبح سه‌شنبه فقط در سینما

کاپری

آگهی پذیرش دانشجو برای دوره فوق لیسانس مدیریت دولتی

شرح درصفحه ۲۳

آگهی پذیرش دانشجوی فوق لیسانس دردانشکده صنعتی (پلی تکنیک تهران)

شرح در صفحه ۲٤

دانشگاه اصفهان

آگهی ثبت نام پذیرفته شدگان دوره لیسانس شبانه در صفحه ۷

اطلاعیه سازمان آتش نشانی وخدمات ایمنی

چون شهرستان شهرری و غرب تهران فاقد ایستگاه آتش نشانی بود و با ترافیک سنگین پایتخت اعزام نیرو بطول می‌انجامید سازمان آتش‌نشانی و خدمات ایمنی بمنظور کمک بیشتر باهالی این دو محل وحفظ سرمایه‌های ملی اقدام به تاسیس دو ایستگاه آتش‌نشانی در شهر ری انتهای خیابان ۲٤ متری ششم بهمن و خیابان آیزنهاور نبش خیابان میمنت نمود از اهالی محترم شهر ری و غرب پایتخت تقاضا میشود هنگام پیش‌آمدهای ناگوار اعم از حریق ـ تصادف ـ چاه افتادگی ـ آوار و یابیمارانی که احتیاج فوری و ضروری به‌آمبولانس دارند بوسیله تلفنهای ٤٤٤٤٤و یا ۵۹۲۵۵۵ شهرری ویا ۹۵۳۵۱۳ اطلاع دهند تا فورا نیرو جهت کمک همشهریان گرام اعزام گردد.

مدیر عامل سازمان آتش‌نشانی و خدمات ایمنی ـ جناب‌زاده

آ ـ ۳٦٤۸۲

آگهی استخدام

بیمارستان بانك ملی ایران بمنظور تکمیل کادر مورد نیاز خود تعدادی پرستار لیسانسیه برای شیفت ثابت (٤ شب در هفته) با حقوق و مزایای مخصوص استخدام مینماید .

داوطلبان واجد شرایط میتوانند همه روزه در ساعات اداری به دفتر بیمارستان بانك ملی ایران واقع در خیابان فردوسی مراجعه نمایند .

بیمارستان بانك ملی ایران

مشاوره آموزش تحقیق

سازمان مدیریت صنعتی

برای کلاسهای زیر که در تاریخ ۳۱ مرداد ماه ۵۲ شروع میگردد نام نویسی مینماید .

دوره عمومی مدیریت ، دوره کامل کامپیوتر ، برنامه نویسی FORTRAN ، تئوری سیستم و کاربرد آن در مدیریت ، تکنولوژی رفتار و سیستم های رهبری ، سرپرستی، مدیریت مارکتینك ، ارزیابی و طبقه‌بندی مشاغل ، کارگزینی ، بایگانی ، برنامه ریزی و کنترل تولید ، حسابداری بازرگانی و صنعتی ، حسابداری مدیریت ، سیستم کنترل انبار .

آدرس : خیابان پهلوی ـ نبش خیابان جام‌جم (تلویزیون) مرکز آموزش سازمان مدیریت صنعتی.

تلفن : ۸۹۱۰۸۲ ـ ۸۹۱۰۸۱

کامبوج:

ارتش سیهانوک چند نقطه مهم کامبوج را تصرف کرد

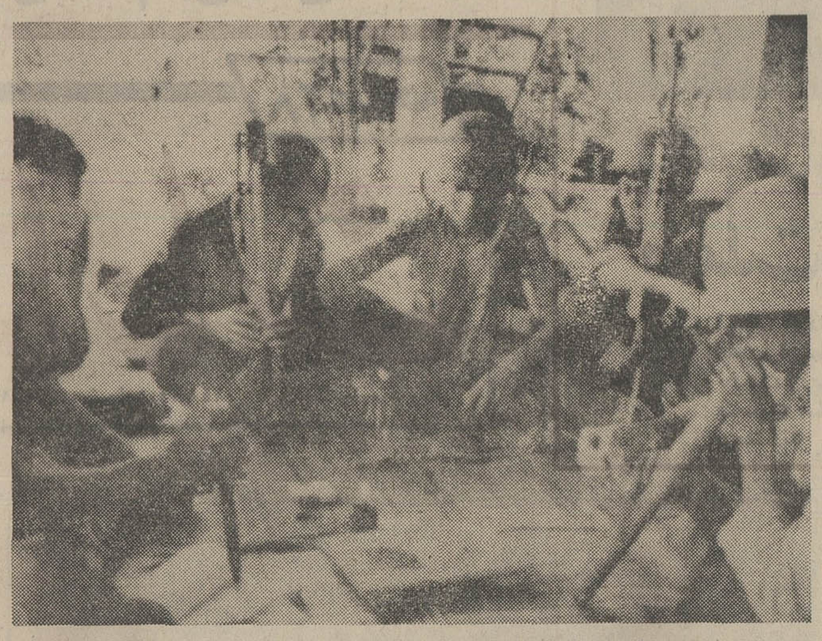

سربازان کامبوجی در فاصله جنگ‌ها به استعمال «ماری جوانا» حشیش‌ها و انواع دیگر موادمخدر مشغول می‌شوند. آنهابرای‌استعمال ماری‌جوانا ازچپق‌های مخصوصی‌که از خیزران ساخته شده‌استفاده می‌کنند.
عکس رادیوئی اطلاعات

پنوم‌پن ـ خبرگزاری فرانسه ـ در حالیکه پس از قطع بمباران کامبوج از طرف هواپیماهای‌آمریکا فعالیت‌های‌نظامی دراطراف‌پایتخت متوقف شده نبردهای خونینی در جبهه «کومپونگ چام» در گرفته است. ازدیروز نیروهای ضددولتی به حمله شدیدی در این منطقه دست زده وسربازان لون‌نول رابه شدت زیرفشار قرار داده‌اند بنظر می رسد که طرفداران‌سیهانوک مجالتا از تصرف پایتخت منصرف شده و تصمیم گرفته‌اند اول شهر مهم «کمپونگ چام»را اشغال کرده وسپس عمده قوای‌خود را برای تصرف پایتخت وارد نبرد کنند.

برخی از کارشناسان نظامی عقیده دارند که ممکن است کمونیستهابا حمله‌جدیدبه‌حیله‌جنگی متوسل‌شده باشندودرحالیکه بنبرد دراین‌منطقه ادامه‌می‌دهند بایک یورش ناگهانی قوای لون نول راغافلگیر کرده و پایتخت را به سرعت اشغال کنند.

کومپونگ چام که در کنار رود مکونگ‌وهشتادکیلومتری پنوم‌پن‌قرار دارد مرکز پرجمعیت‌ترین ایالت کامبوج است و عده زیادی ازرجال و شخصیت‌های کامبوجی به‌آنجا پناهنده شده‌اند از نیمه شب دیشب واحدهای ارتش سیهانوک راهی راکه‌باین شهر منتهی می شودمورد حمله قرارداده‌وچند موضع مهمرا از تصرف نیروهای دولتی خارج کرده‌اند اکنون طرفداران کامبوج کنترل کامل دریاچه «تونل‌ساپ»که از شمال پایتخت تاچند کیلومتری کومپونگ‌چام کشیده شده بدست گرفته‌اند. واحدهائی از سپاهیان سیهانوک شهر کومپونگ چام را از طرف شمال مورد حمله قرار داده و جزیره «کاس سامرونگ» در رودخانه مکونگ را که درچند کیلومتری شمال شهر قرار دارد بتصرف درآورده‌اند. آنهاهمچنین کلیه مواضع نیروهای دولتی رادر سر راه شماره ٦ در جهت پنوم‌پن منهدم ساخته‌اند. صرفنظر از استحکامات دفاعی پنوم‌پن درحال حاضر تنها دومو‌ضع نظامی‌پایتخت را از منطقه شمال شرقی کشورکه از سه سال قبل در دست‌کمونیست ها است جدا میکند.

در اطراف شهر «پری‌ونگ» واقع در پنجاه کیلومتری مشرق پنوم‌پن نیز از بیست‌وچهار ساعت قبل‌نبرد های شدیدی در گرفته است واین شهر از چند ماه پیش در حلقه محاصره نیروهای سیهانوک قرار گرفته و در حمله دیروز چندین موضع مهم سوق‌الجیشی بدست قوای ضد دولتی اشغال شد.

در جنوب پایتخت طرفداران سیهانوک بار دیگر در اطراف شهر «تاکئو» نیروهای دولتی را زیر فشار شدید قرار داده‌اند.

عجالتا نیروهای دولتی ازآرامش نسبی در اطراف پایتخت استفاده کرده و مواضع خود را بسرعت تقویت می‌کنند.

خبرگزاری چین جدید امروز از قول خبرگزاری کامبوج گزارش داد که نیروهای آزادی‌بخش بین ژوئن ۱۹۷۲ وژوئن ۱۹۷۳ چهل‌و پنج هزار نفر از سربازان دولتی کامبوج را کشته یا زخمی‌کرده‌اند. چهل ودواضسر عالی‌رتبه کامبوجی نیز جزو این عده هستند. در همین مدت نیروهای آزادی‌بخش مقادیر مهمی اسلحه و مهمات‌از قوای دولتی به غنیمت گرفته‌اند.

مداخله ویتنام جنوبی

از طرف دیگر گزارشهای رسیده از سایگون حاکی است که‌ایالات متحده بویت‌نام جنوبی توصیه کرده است از مداخله نظامی در کامبوج خودداری کند. پرزیدنت نیکسون ضمن پیامی که بوسیله سفارت امریکا بعنوان ژنرال «وان‌تیو» فرستاده این مطلب رابا وی در میان نهاده است. شش روز پس از قطع بمباران کامبوج بنظر میرسد که دولت ویت‌نام جنوبی دست کم بطور موقت تصمیم گرفته است که‌حالت صبر وانتظار پیش گرفته و از هرگونه اقدامی که ممکن است به منزله مداخله در کامبوج تعبیر شود خودداری کند.

در محافل سیاسی اظهار عقیده می‌شود که در مورد مداخله در کامبوج بین رهبران ویت‌نام‌جنوبی اختلاف نظر بوجود آمده است بعضی‌ها معتقدند که در فرصت مناسب باید نیروهای ویت‌نام‌جنوبی از مرز گذشته وبه کمک سربازان لون‌نول وارد جنگ شوند ولی برخی دیگر باهرگونه ماجراجوئی جدید نظامی در کامبوج مخالفند.

از طرف دیگر وزیر امور خارجه ویت‌نام شمالی اظهارات اخیر شلزینگر وزیر دفاع آمریکا را «تهمت بیشرمانه» و تهدید روح قرارداد پاریس خواند.

شلزینگر در نطق خود به‌ویت‌نام شمالی اخطار کرده بود که از هرگونه مداخله در هندوچین خودداری کند و گرنه بمباران ویتنام شمالی از سرگرفته میشود در اعلامیه‌ای که از طرف وزارت امور خارجه ویت‌نام شمالی انتشار یافته گفته شده است که هدف اظهارات وزیر دفاع آمریکا گمراه کردن افکار عمومی و پرده‌پوشی از ادامه مداخله آمریکا در امور داخلی ویت‌نام جنوبی لائوس و کامبوج است.

وزارت امورخارجه ویت‌نام شمالی همچنین آمریکا را متهم کرده‌است که کمک‌های نظامی خود را به دولت پنوم‌پن ادامه داده و در لائوس مانع از تشکیل یکدولت موقت وحدت ملی میشود.

در پایان وزارت امور خارجه ویت‌نام شمالی از دولت آمریکا درخواست کرده است که برای همیشه وبطور قطع از نقض مفاد قرارداد آتش‌بس و مداخله در امور هندوچین خودداری کند.

سازمان ژرژحبش، قذافی راجبار فاشیست نامید

بیروت ـ آسوشیتدپرس ـ گروه‌مارکسیستی جبهه خلق برای آزادی فلسطین که بوسیله ژرژ حبش رهبری میشود دیروز سرهنگ قذافی رئیس شورای انقلاب لیبی را بعنوان یک جبار فاشیست که رژیم وی محکوم به واژگون شدن است مورد حمله قرار داد.

در بیانیه‌ای که از طرف سازمان ژرژحبش انتشار یافته گفته شده است که بیش ازهزار نفر از مخالفان دست‌چپی قذافی اخیرا بازداشت شده و در اردوگاههای مخصوص در صحرای لیبی زندانی گردیده‌اند.

در بیانیه سازمان ژرژحبش که بوسیله روزنامه ارگان آن الهدف نقل‌شده سرهنگ قذافی با موسولینی‌دیکتاتور فاشیست‌ایتالیا مورد مقایسه قرار گرفته است.

در این قسمت از اعلامیه یادآوری شده‌که وقایعی که اینک در لیبی جریان دارد ناهنجارترین مبارزه تروریستی است که از زمان سقوط موسولینی دیکتاتور ایتالیا در جنگ دوم جهانی تاکنون در جهان بوقوع پیوسته است. صدها نفر از روشنفکران ـ حقوقدانان ـ روزنامه‌نگاران ـ استادان دانشگاه‌ها و سایر میهن‌پرستان لیبی در اردوگاه‌های مرگ لیبی تاسرحد مرگ تحت شکنجه قرار گرفته‌اند و گناهشان این است که حاضر نیستند از سرهنگ قذافی و ماجراجوئیهای وی پیروی کنند.

این اعلامیه شدیداللحن‌ترین حمله‌ای است که تاکنون از طرف یک سازمان چریکی فلسطین علیه قذافی صورت گرفته است.

نکته جالب توجه اینجاست که سرهنگ قذافی درحال حاضر یکی ازسخاوتمندترین حامیان سازمان الفتح ـ بزرگترین گروه چریکی درسازمانهای مقاومت فلسطین است و کمکهای مالی خود را بیدریغ دراختیاراین سازمان میگذارد.

خبرگزاری فرانسه در همین زمینه گزارش داده که در اعلامیه کمیته دفاع ازآزادیهای دمکراتیک وابسته به سازمان ژرژحبش گفته شده انقلاب کنونی لیبی برهبری سرهنگ قذافی نوعی تمهید فاشیستی‌برای نابودکردن تمام عناصر و نیروهائی که با هیئت حاکمه موجود لیبی مخالفت میکنند می‌باشد.

در اعلامیه گفته شده که رژیم نظامی لیبی پس از چهار سال شکست پی‌درپی اکنون انقلاب باصطلاح توده‌ای را برپا کرده است تا با مردم لیبی که حاضر نیستند ازسرهنگ ممعر قذافی و ماجراجوئیهای وی پیروی‌کنند مقابله کند.

کمیته مذکور یادآوری کرده است که‌انقلاب باصطلاح توده‌ای لیبی تاکنون بازداشت‌تمام عناصر دمکراتیک و میهن‌پرست این کشورو زندانی کردن آنان‌در اردوگاه‌های مخصوص و غارت و به آتش کشیدن کتابخانه‌ها و زندانی کردن روشنفکران ـ روزنامه‌نگاران ـ استادان دانشگاه‌ها ـ و واگذاری اختیارات فوق‌العاده و استثنایی به سازمان‌های‌امنیتی کشور و توزیع اسلحه درمیان عناصرجبهه باصطلاح مقاومت خلق مشخص شده است.

یك نشریه شوروی نوشت :

یهودیان‌شوروی بامهاجرت باسرائیل اشتباه میکنند

مسکو ـ خبرگزاری فرانسه روزنامه «روسیه شوروی» چاپ مسکو در شماره دیروز خود نوشت که یهودیانی که از شوروی به اسرائیل مهاجرت میکنند خیلی زود درمی‌یابند که باترك اتحادشوروی مرتکب چه اشتباه جبران ناپذیری شده‌اند.

«روسیه‌شوروی» ضمن‌مقاله‌ای تحت‌عنوان «توهمات گمراه ـ کننده و خوابهای تعبیرنشده» قسمتهایی از نامه ها وشکایاتی را که از طرف یهودیان روسی پس‌از مهاجرت آنان به‌اسرائیل به شوروی فرستاده شده نقل کرده است.

متن‌این‌مقاله بوسیله‌خبرگزاری تاس نیز پخش شده است روزنامه مذکور از مضامین مجموع شکایات مورد بحث اینطور نتیجه‌گیری کرده است که در اسرائیل هرکس تنها بخاطر خودش زندگی میکند. هیچکس در اندیشه سرنوشت دیگران‌نیست. بزرگترین‌نیروی محرك زندگی در اسرائیل پول است‌و بخاطرآن هرکسی‌حاضر است همنوع خود را خفه‌ونابود کند.

روزنامه روسیه شوروی‌سپس خاطرنشان کرده است که مطبوعات خارجی‌نیز بارهادرباره وضع دشوار یهودیانی که از روسیه به اسرائیل مهاجرت کرده‌اند قلمفرسایی نموده‌اند و غالبا نویسندگانشان‌روی این نکته انگشت گذاشته‌اند یهودیانی که‌از شوروی‌باسرائیل مهاجرت میکنند بهشت گمشده و موعودی راکه به هوای آن حاضر به ترك شوروی شده‌اند در خاك اسرائیل پیدا نمیکنند.

در این زمینه روزنامه روسی از هفته‌نامه انگلیسی سندی تایمز چاپ لندن نقل‌قول کرده است.

رویتر در همین زمینه از وین گزارش دادیازده نفر ازیهودیان شوروی که از زندگی دراسرائیل دچار سرخوردگی شده‌انددیروز بعد از آنکه به آنها قول داده شد که دولت شوروی به تقاضایشان برای بازگشت به روسیه رسیدگی خواهد کرد به اعتصاب غذای ٦۰ ساعته خود در وین پایتخت اطریش پایان دادند.

سخنگوی این گروه بعد از پایان یافتن اعتصاب غذا به خبرنگاران گفت که سفارت شوروی دروین وعده داده‌است که ظرف ۱۰ روز دولت شوروی تصمیم نهایی خود را در مورد قبول یا رد تقاضای بازگشت آنها به روسیه اطلاع خواهد داد.

یازده یهودی که در اعتصاب غذا شرکت داشتند همگی از یهودیان گرجستان هستند.

آنها در ۱۵ اوت‌جاری‌تلگرافی برای نیکلای پادگورنی صدر هیئت رئیسه شورایعالی اتحاد شوروی فرستاده وازوی‌خواسته بودند که بااستفاده ازاختیارات خودحکم دولت محلی‌گرجستان را دایر بررد تقاضای بازگشت یهودیان مذکور لغو کند.

در وین‌در حدود ۱۱۰ نفراز یهودیان شوروی که ابتدا به اسرائیل مهاجرت‌کرده‌اند وپس از مایوس شدن از شرایط‌زندگی در جامعه اسرائیلی در صدد بازگشت به روسیه برآمده‌اند زندگی می‌کنند.

موشه‌دایان در دام ژرژحبش افتاد

بیروت ـ خبرگزاری فرانسه ـ امروز فاش‌شد که ژرژحبش‌باکمك شوروی در جریان ربوده شدن هواپیمای لبنانی موشه‌دایان‌رابدام انداخته و فریب داده‌است تا به حیثیت داخلی‌وخارجی او لطمه بزند.

نشریه هفتگی «الدستور» چاپ لبنان در شماره اخیر خودنوشته است که رهبران اسرائیل روز ۱۰ اوت باربودن هواپیمای شرکت هواپیمائی «میدل‌ایست ایرلاینز» که قرار بود ژرژحبش نیز باآن‌مسافرت کنددر حقیقت در دامی که رهبر جبهه خلق آزادی‌بخش فلسطین گسترده بود گرفتار شدند.

الدستور از قول منابع‌نزدیك به‌سازمان‌مقاومت فلسطین‌اضافه کرده است که سرویس های اطلاعاتی فلسطین گزارشهای مخفیانه‌ای بدست آورده‌بودند که‌نشان میداداسرائیل نقشه‌ای برای کشتن یا ربودن شش‌نفر از رهبران سازمان مقاومت فلسطین از جمله ژرژحبش به علت توسعه روزافزون فعالیت جبهه خلق در داخل سرزمین های اشغالی تهیه کرده است.

ژرژحبش به دنبال ماجرای ربوده شدن هواپیمای جمبوجت ژاپن و حادثه فرودگاه آتن که افکار عمومی جهان هردو حادثه را به جبهه خلق آزادی بخش نسبت میدادند در صدد برآمد که چهره‌واقعی اسرائیل را که برای رسیدن به‌هدفهای خود امنیت هواپیماهای کشوری را بخطر میاندازد به جهانیان نشان دهد در این هنگام بود که‌سرویس‌های اطلاعاتی‌فلسطین نقشه‌ای تهیه کرده و چنین وانمود کردند که ژرژ حبش میخواهد با یك هواپیمای‌میدل‌ایست ایرلاینز به بغداد سفر کند. این گزارش‌جعلی بوسائلی که‌سازمان های‌اطلاعاتی فلسطین در دست دارند باطلاع جاسوسان اسرائیل رسید.

روز دهم اوت ژرژ حبش برای آنکه اسرائیلی ها به صحت این گزارش اطمینان کامل پیدا کنند به فرودگاه بیروت رفت و پنج دقیقه قبل‌از پرواز هواپیما آنجارا ترك گفت.

وقتی هواپیمای مذکور به پرواز درآمد بلافاصله جت های اسرائیل آنها را محاصره کرد و بامید آنکه ژرژحبش درآن قراردارد آن را ربودند وباین ترتیب اسرائیل در دامی که رهبر جبهه خلق گسترده بود گرفتار شد.

طبق اظهار سرویس های اطلاعاتی فلسطین پس‌ازشکست بزرك که نصیب سازمان های سری اسرائیل شد درتشکیلات سرویسهای ویژه تل‌آویو تغییرات زیادی داده‌است و این حادثه برای ژنرال‌دایان وگلدامایر درآستانه انتخابات اسرائیل فوق‌العاده گران تمام شد.

آسوشیتدپرس ـ از بیروت گزارش داده یک منبع‌نزدیک به ژرژ حبش‌رهبر گروه‌مارکسیستی جبهه خلق برای‌آزادی فلسطین دیروز تایید کرد که شوروی با آگاهاندن حبش از نقشه‌ای که اسرائیلی‌ها برای ربودن واسیر کردن وی طرح کرده بودندجان اورا نجات داده است.

منبع مذکور که یکی از مقامات عالیرتبه جبهه خلق برای‌آزادی فلسطین است اظهار داشت که حبش و دو نفر دیگر از یاران عالیمقام وی قرار بود با یک هواپیمای عراقی به بغداد بروند ولی بعد از آنکه شنیدند که در برنامه پرواز هواپیمای عراقی بعلت‌پیش‌آمدن‌نقایص فنی تاخیر نسبتا طولانی حادث شده است برنامه سفر خود را به بغداد فسخ کردند.

این هواپیما بدون آنکه حامل ژرژ حبش‌باشد درآسمان‌لبنان گرفتار جتهای شکاری اسرائیلی شد و آن را ناگزیر کردند که در خاک اسرائیل فرود آید.

حبش‌قبلا گفته بوده ازتعقیب شدنش بوسیله اسرائیلی‌ها خبر داشته ولی با اینحال به‌فرودگاه رفته بوده است تا این بازی را تا آخرین دقیقه ادامه دهد.

سایر گروه های چریکی فلسطین ژرژ حبش را مورد انتقاد قرار داده‌اند که قبلا برنامه مسافرت خود را اعلام کرده وبه این‌ترتیب بهانه‌موجهی به اسرائیل داده است تا در صدد اسیر کردن وی برآید.

خبرگزاری فرانسه ـ ازبیروت گزارش داد تقی‌الدین صلح نخست‌وزیر لبنان این گزارش را که گویا وی به‌دکتر ژرژ حبش رهبر جبهه خلق برای آزادی فلسطین اندرز داده‌بوده است که از سوار شدن بر هواپیمای کاراول لبنانی برای سفر به بغداد خودداری کند تکذیب کرد.

هواپیمای مذکور بعدادرآسمان لبنان بوسیله شکاری های اسرائیلی ربوده شده و آنرا مجبور کردند که در فرودگاه بین‌المللی (لد) در تل‌آویو به زمین بنشیند. نخست‌وزیرلبنان ضمنا در جواب پرسش های خبرنگاران اظهار داشت که دولت وی ممکن است از کمیسیون متارکه لبنان و اسرائیل تقاضا کند که‌رباینده هواپیمای بوئینك ۷۰۷ لبنانی را که در راه پرواز از بنغازی به بیروت به اسرائیل ربوده شده است به لبنان تحویل‌دهد.

جنگنده‌های مصر برمواضع‌اسرائیل پرواز کردند

بیروت‌ـیونایتدپرس ـ دوهواپیمای جنگنده نیروی هوایی‌مصر از نوع «سوخوی ۷» دیروزاز خط‌آتش‌بس مصر و اسرائیل‌گذشتندو دربخش شمال غربی شبه‌جزیره سینا که‌در اشغال اسرائیل قرار دارد وارد قلمرو هوایی این کشور شدند.

سخنگوی نظامی اسرائیل اعلام کرد که بوسیله آتشبارهای سبک ضدهوایی بطرف سوخوهای مهاجم مصری تیراندازی شده ولی معلوم نیست که آیا هیچیک از این هواپیماها مورد اصابت گلوله قرار گرفته است یا خیر.

در کمتر از یک هفته اخیر این دومین‌باری است که بین مصر و اسرائیل یک برخورد نظامی‌روی داده است. برخورد قبلی روز دوشنبه گذشته در آبهای خلیج سوئز بوقوع پیوست و در آن دوناوچه‌مصری و دوناوچه‌اسرائیل شرکت داشتند.

یک ناوچه مصری در این‌درگیری آسیب دید و دو ملوان اسرائیلی مجروح شدند.

سخنگوی‌فرماندهی نظامی‌اسرائیل درباره ماجرای هوایی دیروز اظهارداشت که سوخوی‌های‌نیروی هوایی مصر در حدود یک یا دو میل در قلمرو هوایی اسرائیل نفوذ کرده‌اند و از طرف این کشور علیه تجاوز هواپیماهای مصری به‌کمیسیون آتش‌بس‌سازمان ملل شکایت‌شده‌است. هواپیماهای سوخوی۷ کساخت شوروی‌هستند در ارتفاع کم پرواز میکنند وکنترل آنها بوسیله ایستگاه‌های رادار مشکل است.

سارقین‌فرانسوی‌که پیرزنی را ربودند دستگیر شدند

برست (فرانسه) ـ رویتر ـ یکی از دونفر سارقین مسلحی که‌روز جمعه اخیر پس از دستبرد زدن به یک بانک محلی در «برست» فرانسه وبه‌قتل رساندن یک پاسبان پیر زن ۷۱ ساله‌ای رادر خانه وی گروگان گرفته بودندسر خود را به‌قصد خودکشی هدف گلوله قرارداد. ماموران پلیس که خانه پیرزن را محاصره کرده‌بودند بلافاصله پس از شنیدن صدای گلوله به‌این خانه یورش بردند و رفیق سارق مجروح را بازداشت کردند.

سارقی که خود را بشدت زخمی کرده است پل سیامیتارو نام‌دارد و۳۵ ساله است.

طبق اظهار سخنگوی پلیس «سیامیتارو» ظاهرا برای اینکه گردنش به زیر تیغه گیوتین‌نرود در صدد خودکشی برآمده است.

رفیق این مرد که «فرانسوافیلی» نام دارد واو نیز ۳۵ ساله است بدون اینکه مقاومتی بخرج بدهد دستگیر شد. دو سارق مذکور روز جمعه به یک بانک دستبرد زدند وهنگامیکه با ٦۰۰ هزار فرانک غنیمت درصدد فرار برآمده‌بودند یک مامور پلیس را کشتند.

سارقی که خود را زخمی کرده واکنون در بیمارستان بستری‌است اعتراف کرده که مامور پلیس بوسیله وی به‌قتل رسیده است.

پیرزنی که بوسیله سارقین‌گروگان گرفته شده بود بدون آنکه کمترین آسیبی ببیند آزادی‌خود رابازیافته است.

نگرانی از ملی شدن شرکت های نفتی در لیبی

بیروت ـآسوشیتدپرس ـ مدیران شرکتهای نفتی با اندوه و نگرانی منتظرند که سرهنگ قذافی چهارمین شرکت نفتی متعلق به کشورهای باختری را ملی کند.

منابع نفتی در بیروت پیش‌بینی کرده‌اند که شرکت «آموزیاس» که مشترکا به‌شرکتهای تکزاکو و استاندارد اویل‌اف کالیفرنیا تعلق دارد در آینده نزدیک از دو سرمشق مشابهی که طی دو ماه اخیر در لیبی مشاهده شده است پیروی کند وباواگذاری ۵۱ درصد سرمایه وعملیات خود در لیبی‌به دولت سرهنگ‌قذافی موافقت‌نماید.

نشریه معتبر میدل‌ایست‌ایکونومیک «شوروی» دیروز نوشت که نمایندگان آموزیاس قرار بود روز شنبه وارد طرابلس شوند و نظر خود را در مورد دستور اخیر دولت لیبی که خواستار تقلیل ۹۰ درصد از میزان تولید شرکت مذکور شده است بیان کنند.

در اوایل‌اوت جاری شرکت اکسیدنتال پترولیوم‌اف کالیفرنیا قراردادی با دولت لیبی امضاء کرد که بموجب آن ۵۱درصد از اموال و سرمایه‌های این شرکت درلیبی بوسیله دولت سرهنگ قذافی استملاک شده است.

مذاکرات کویت وعراق ازفردا آغاز میشود

کویت ـ خبرگزاری فرانسه ـ شیخ صباح الاحمد وزیر امور خارجه کویت‌ضمن مصاحبه‌ای که در شماره دیروز روزنامه «الوحده» چاپ ابوظبی انتشار یافته گفته است که برای گفتگو های آینده شیخ جابر الاحمد ولیعهد و نخست وزیر کویت و رهبران عراقی که قرار است از فردادر بغداد آغاز شودهیچگونه برنامه و دستور مذاکرات‌ویژه‌ای تهیه نشده است. مذاکرات‌بین طرفین بطور کلی درباره روابط دوجانبه عراق و کویت خواهد بود. وی افزود که سالم شدن محیط روابط دو کشور موجب تثبیت اوضاع در خلیج فارس خواهد شد و بما امکان خواهد داد که بمسئله مهم‌تر ملت عرب یعنی برخورد با دشمن مشترك (اسرائیل) بپردازیم.

رئیس دیپلماسی کویت‌سپس گزارش‌هائی را که‌در یکروزنامه لبنانی درباره امضای قراردادی بین کویت وعراق بمنظورتشکیل یک شرکت نفت انتشار یافته تکذیب کرد.

درباره وحدت کشورهای‌خلیج فارس وزیر امور خارجه کویت تاکید کردکه‌وحدت را نمی‌توان بزور تحمیل کردقبلا بایداساس آن‌ازلحاظ اقتصادی، سیاسی واجتماعی فراهم شود. مااصول این وحدت را تعین کرده‌ایم و کشورهای خلیج فارس نیزآن را تایید کرده‌اند اشاره وزیر خارجه کویت به قرارداد های همکاری اقتصادی بود که‌کویت بطور جداگانه با امارات خلیج فارس امضاء کرده است.

وزیر امور خارجه کویت‌پس از اشاره به اینکه اجرای‌مفاد قراردادهای مزبور از آخر ماه سپتامبر اینده آغاز خواهد شد گفت ایجاد یک‌پول منحصربفرد در کشورهای خلیج فارس‌حائز اهمیت زیادی است این یکی از مسائل حیاتی‌است‌و دولت‌کویت اکنون طرحی را که دراین‌باره از طرف کشور امارات عربی متحده تهیه شده است بررسی می‌کند.

درباره اوضاع جنوب شبه‌جزیره عربستان و مسئله ظفار شیخ صباح الاحمد گفت که کویت تماس های‌خود را بمنظورفراهم ساختن مذاکره بین شورشیان و دولت عمان ادامه میدهد و امید میرودباین‌مسئله بطوررضایت بخش حل وفصل شود.

سیل،سد پنجاب‌را شکست

کراچی‌ـ رویترـ دولت محلی استان سند و مقامات پاکستانی در برابر سیل بنیان‌کنی که در این منطقه جاری شده و سد «موکار» را در ۲۲۰ میلی‌شمال کراچی تهدید به ویران شدن می‌کند حیرانند که مسیر آبهای آشفته رودخانه‌طغیان کرده‌سند را در کجا منحرف کنند تا از خطر جاری شدن‌سیل درمناطق وسیعتر بکاهند.

عده‌ای از کارشناسان اخطار کرده‌اند که هرگاه سیل‌بندهایی که‌در اطراف رودخانه سندکشیده شده است در نقاطی که‌از طرف بعضی دیگر از کارشناسان پیشنهاد شده به منظور منحرف کردن سیلاب ویران شود بیم‌آن خواهد رفت که منطقه وسیعی تا حیدرآباد بکلی در زیر آب فرو رود.

سیل‌هایی که اخیرا در پنجاب جاری شده احتمالا در تمام‌تاریخ پاکستان بی‌سابقه است.

روزنامه‌های پاکستانی گزارش داده‌اند که تلفات سیل‌درپنجاب تاکنون به هزاران نفربالغ شده و علاوه‌براین شیوع بیماری‌های مرگبار وبا ـمالاریا و دیسانتری مردم مناطق سیل‌زده را تهدید می‌کند. یک مقام رسمی‌پاکستان دیروز اعلام کرد که سیل های جاری پنجاب تاکنون نیز چنان ضرباتی براقتصاد این منطقه وارد اورده است که جبران آن بکلی غیر ممکن است.

رودخانه سند که بیشترویرانیها و تلفات بعلت طغیان آن در استان پنجاب وارد آمده است اکنون ممکن است ناحیه سندرا نیز تهدید کند.

رادیو پاکستان دیروزگزارش داد که سد پنجاب در نزدیکی نقطه تلاقی رودخانه‌های سندو سوتلج دچار شکست شده ودو آبادی که در نزدیکی این‌ناحیه قرار دارند تخلیه شده‌اند.

جنگ‌گوانتن
ازچند نقطه
دستهای دختر را از شکم نهنك بیرون آوردند

فلوریدا ـ یک سوسمار (تمساح) هیولا که یازده پا طول داشت در ساراتوگا واقع در ایالت فلوریدا یک دختر شناگر ۱٦ ساله را به قتل رساند و قسمتی از بدن وی را بلعید.

رانجرهایی کهبعدا برای بیداکردن دختر شناگرمداخله‌کرده بودند سوسمار آدمخوار را بقتل رساندند و دست و بازوی‌چپ دخترک را از شکم حیوان خارج کردند.

دختر که ۱٦ سال داشت ووالاین هلمز نامیده میشد هنگامی دچار این سرنوشت غم‌انگیز گردید که پنجشنبه شب گذشته در آبهای محوطه پارک ایالتی ساراتوگا مشغول شنا بود.

وی پس از روبرو شدن با سوسمار فریاد کشیدو تقاضای کمک کرد.

پدرش که فریادهای دختر را شنیده بود خود را به‌آب انداخت ولی دیگر اثری از او نیافت. رانجرها وامدادگران تنها سه ساعت بعد موفق شدند سوسمار و جسد بی‌دست‌دختر شناگر را در مرداب پیدا کنند. هنگامی که دختر شنا میکرد پدرش در کنار آب ایستاده بود. وقتی دخترک فریاد کشید پدر خود را در آب انداخت و توانست موهای دخترش را بچنگ آورد اما نتوانست او را نجات دهد. پدر بعدا گفت موهای دخترم را گرفتم ولی خودم نزدیک بود غرق شوم.

سومین آزمایش اتمی فرانسه

اوکلند (زلاندنو) ـ نورمن‌کرک نخست‌وزیر زلاندنواعلام کرد که فرانسه ممکن است سومین بمب اتمی خود را درسلسله جاری آزمایش‌های اتمی این کشور در جنوب اقیانوس آرام منفجر کرده باشد.

نورمن‌کرک که اظهاراتش بوسیله سخن پراکنی زلاندنو پخش شده منبع اطلاع خود را ذکر نکرده است.

ملاقات عرفات بارهبران شوروی

بیروت ـ خبرگزاری «وفا» گزارش داد که یاسرعرفات رئیس کمیته اجرائیه سازمان آزادی‌بخش فلسطین در دیدار رسمی سه‌روزه خود از مسکو با «پونومارف» عضو دفتر سیاسی و دبیر کمیته مرکزی حزب کمونیست شوروی ملاقات و مذاکره کرده است. عرفات بدعوت کمیته‌همبستگی ملل‌آسیا برای تماشای‌مسابقات ورزشی‌دانشجویان به مسکو رفته بود خبرگزاری فلسطین مسائلی را که دراین مذاکرات مورد بررسی قرار گرفته‌فاش نکرده و همینقدر تاکید کرده است که مذاکرات فوق‌العاده مهم بوده است.

خبرگزاری وفا ضمنا از قول خبرگزاری‌تاس گزارش داده است که یاسرعرفات در آخرین‌روز اقامت خود در مسکو با دبیر اول کمیته مرکزی سازمان جوانان کمونیست لنینستی اتحاد جماهیر شوروی ملاقات و مذاکره کرده است.

عرفات پس‌از پایان‌سفر رسمی خود درشوروی به بغداد بازگشته است.

دوره راهنمائی حکیم‌الهی
مجهز به آزمایشگاه، کارگاه و کلیه وسایل سمعی و بصری زیر نظر مربیان متخصص و استادکاران لایق برای کلاسهای اول‌ودوم و سوم‌راهنمائی ثبت‌نام مینماید.
نادری‌ـقوام‌السلطنه‌ـ کوی سیمی‌ـتلفن:٤٤٤٧٦

آموزشگاه بازرگانی وابسته باتاق بازرگانی و صنایع و معادن ایران برای پنجمین دوره کلاس حسابداری‌خود داوطلب می‌پذیرد. داوطلبانیکه معلومات آنها در حدود دیپلم متوسطه بوده و سن آنان از ۳۵ سال بیشتر نباشد میتوانند برای ثبت نام‌وکسب اطلاعات بیشتر به‌قسمت آموزش اتاق بازرگانی و صنایع و معادن ایران خیابان تخت‌جمشید جنب سفارت آمریکا شماره ۲۵٤ مراجعه نمایند.
اتاق بازرگانی وصنایع ومعادن ایران

موزائیک ماشینی نامید
محصول آخرین تکنیک سوئیسی در ایران
تلفن ٦۲۱۰۵۲-٦۲۱۰۵۳

دبیرستان‌دخترانه دشتستانی
تعدادی دانش‌آموز با معدل خوب برای‌سال سوم‌دبیرستان و کلاس‌های چهارم وپنجم و ششم طبیعی ثبت‌نام مینماید.
سی‌متری نظامی عباس‌آباد میترا تلفن : ۸٤۲۹۵۹

اطلاعیه کلینیك تجریش
جهت اطلاع مراجعه کنندگان ارجمند ساعات جدید کار کلینیك تجریش از اول شهریور ماه ۱۳۵۲ همه روزه بغیر از ایام تعطیل از ۸ صبح‌الی ۸ بعداز ظهر اعلام می گردد.
ضمنا این کلینیك برای کامل شدن کادر تخصصی خود یك بخش دندانپزشکی نیز دائر نموده است که روزانه از ساعت ٤ الی ۸ بعداز ظهر مشغول پذیرائی بیماران می باشد.
کلینیك تجریش

آگهی مناقصه اجاره مینی‌بوس و اتوبوس
اداره بندر و کشتیرانی بندر عباس باستناد اجازه شماره ٦۸۷۰ر۷ر۳مورخ ۳۰ر٤ر۵۲ سازمان بنادر و کشتیرانی در نظردارد اجاره دو دستگاه مینی‌بوس و دو دستگاه اتوبوس برای ایاب و ذهاب کارکنان خود از اداره بندر به شهر و بالعکس را با رعایت شرایط عمومی قرارداد مناقصه که در اداره بندر و کشتیرانی‌بندر عباس موجود است برای مدت دو سال به مناقصه بگذارد.
۱ـ پیشنهاد دهندگان باید پیشنهادات خود را در دو پاکت مجزا حداکثر تاساعت ۱۰ صبح روز ۱۵ر٦ر۵۲ به دبیرخانه اداره بندر وکشتیرانی بندر عباس به شرح زیر تسلیم نمایند.
پاکت الف شامل سپرده شرکت در مناقصه که معادل ۵درصد مبلغ پیشنهادی بصورت ضمانتنامه بانکی مورد قبول اداره یااسناد خزانه‌و یا اوراق قرضه دولتی خواهد بود باضمام سوابق کاری مالی.
پاکت(ب) شامل تعهد اجرای کار وقیمت پیشنهادی با حروف بدون خط خوردگی.
۲ـ پیشنهادات واصله در ساعت ۱۰ر۳۰ صبح روز ۱۵ر٦ر۵۲ باحضور کمیسیونی باز و قرائت خواهد شد و حضور پیشنهاد دهندگان در جلسه مذکور آزاد می باشد. بدیهی‌است‌به پیشنهادات فاقد سپرده و مخدوش ترتیب اثر داده نخواهد شد.
۳ـ برای حسن انجام کار ضمانت نامه بانکی به مبلغ۱۰درصد کل قرارداد برای مدت قرارداد اخذ خواهد شد.
٤ـ سایر اطلاعات و جزئیات مناقصه در اسناد مناقصه مندرج است و پیشنهاد دهندگان میتوانند با مراجعه به اداره اطلاعات لازم راکسب نمایند.
۵ـ اداره بندر در رد یا قبول هریک یا کلیه پیشنهاد ها مختار است.
٦ـ درصورتی که برنده مناقصه حاضر به انعقاد قرارداد و انجام معامله نشود، سپرده او ضبط و با نفر دوم برنده مناقصه قرارداد منعقد خواهد شد و در صورتی که نفر دوم نیز از انعقاد قرارداد خودداری نماید سپرده او نیز ضبط خواهد شد.
اداره بندر و کشتیرانی بندر عباس
آ ـ ۳۵۲۹۸

هنرستان صنعتی حرفه
زیر نظر مهندسین فارغ التحصیل آلمان
برای تربیت کمك مهندسی(تکنیسین) در رشته های :
برق ـ ساختمان ـفلزکاری در دونوبت(دوره های‌روزانه و شبانه) تعدادی‌هنرجوی دختر و پسر واجدشرایط می پذیرد.
دارندگان گواهی‌نامه سال سوم متوسطه و آموزشگاههای حرفه‌ای ویاتجدیدی ها می توانند همه‌روزه صبح هاازساعت ۸ر۳۰الی ۱۲وبعدازظهرها از ۵تا ۸ برای ثبت‌نام‌مراجعه فرمایند.
جنوب دانشگاه تهران‌ـخیابان سزاوار (بین خیابان دانشگاه و ابوریحان) پلاك ۱۳٦ ـ تلفن ٤۲۵۵۱
آ ـ ۳۷۰

چهارمین روز برگزاری المپیک دانشجویان

از فیروز مجللی خبرنگار اعزامی اطلاعات

۱۷ مدال طلا برای شوروی

امریکا هنوز به ۱ مدال طلا هم دست نیافته است!

پلیس شوروی تماشاگران یهودی را به محل دیدار تیم‌های بسکتبال اسرائیل و کوبا راه نداد!

با هشت مدال طلای دیگرکه شوروی در رشته های دو و میدانی و ژیمناستیک بدست آورد ، تعداد مدال های طلای این کشور در هفتمین دور بازی های دانشجویان جهان (یونیورسیاد) به ۱۷ رسید . با بالا رفتن مدال های شوروی اعضای گروه اعزامی آمریکا به مسکو به شدت احساس ناراحتی میکنند زیرا ازنخستین روز مسابقات آمریکا هنوز نتوانسته است حتی به‌یک مدال طلا دست یابد .

در جدول مدال‌ها و ملت‌ها تیم شوروی با ۱۷ مدال طلا ، ۷ مدال نقره و ۵ مدال برنز در صدر قرار دارد . پس‌ازشوروی انگلستان‌با۱ مدال طلا ، ۱مدال نقره و ۱ مدال برنز درمکان‌دوم جای دارد . پس از این‌دوکشور، کوبا در مقام سوم قرار گرفته است

آمریکائی‌ها که هنوز به مدال طلا دست نیافته‌اند در مقام دوازدهم جای دارند !

از تیم های ایران چه خبر؟

گروه ورزشکاران ایران در کلیه رشته هائی که در آن به رقابت با ورزشکاران سایر کشور های جهان پرداخته‌اند، شکست های فاحش و غیرمنتظره‌ای داشته‌اند ! در رشته‌های‌والیبال پسران، و والیبال دختران ، بسکتبال پسران ، بسکتبال دختران ، شمشیربازی و کشتی فرنگی دانشجویان ایرانی در برابر حریفان‌نیرومند و حتی متوسط خودناکام شدند و همگی از جدول مسابقه ها خارج گردیدند .

اکنون در اردوی ایران فقط به مسابقات کشتی آزاد چشم دوخته‌ایم‌زیرا تنها امیدباقیمانده برای ایران بدست آوردن مدال در رشته کشتی آزاد است .

نگاهی به نتایج دیروز

چهارمین روز برگزاری‌مسابقات دانشجویان جهان‌برای شوروی بسیار موفقیت‌آمیز بود زیرا قهرمانان این کشور در ۴ رشته دو و میدانی ۸۰۰ متر مردان ، ۴۰۰ متر زنان ، پرتاب دیسک مردان و پرش طول مردان ۴مدال طلا بدست‌آوردند. این‌چهار مدال برای‌آمریکائی‌ها همچون پتکی بود که آنان را از خواب سنگین بیدار میکرد . انگلیس نیز دیروز در ۱۱۰ متر بامانع مردان مدال طلاگرفت.

در مسابقات والیبال نیز نتایجی بشرح زیر بدست آمد:

مردان : ونزوئلا ۳ ، بلژیک صفر. برزیل ۳ ، لبنان صفر در قسمت زنان نیز تیم والیبال زنان رومانی با نتیجه ۳ برصفر تیم آمریکاراشکست داد . درهمین رشته برزیل ، آلمان شرقی را سه بر۱ بزانو درآورد .

در بسکتبال هنوز آمریکا چهره برتر مسابقات است ، در دیدار های دیروز ، این تیم در برابر پرتغال قرار گرفت و با نتیجه شگفت‌انگیز ۳۴ـ۱۴۰ به‌پیروزی رسید .

سایر نتایج بدست آمده باین شرح است :

مردان : بلغارستان ۱۰۵ ، ژاپن ۶۲ ، چکسلواکی ۷۴ ، فرانسه ۵۹ ، انگلیس ۷۳،سوئد ۶۹ ، کوبا ۸۱ ، اسرائیل ۶۳ .

کوبا و اسرائیل

دیدار کوبا و اسرائیل‌جنجال بزرگی برانگیخت زیرا پلیس شوروی به ۶۰ نفر از یهودیان شوروی که میخواستنداز‌مسابقه دیدن کنند اجازه نداد که وارد محل دیدار دو تیم شوند . یهودیان که بلیط مسابقه را در دست داشتند بنای اعتراض گذاشتند ولی پلیس وقعی به آنان نگذاشت ، بعدا معلوم شد که تعدادی یهودی در سالن مسابقه بوده‌اند ولی پلیس به آنان کاری نداشته است. گویا بهانه پلیس برای راه ندادن یهودیان به استادیوم دیر آمدن یهودیان بوده است .

مسابقات امروز چهارمین روز برگزاری خود را سپری کرد . هوای مسکو همچنان ابری و همراه با بارندگی های مداوم است .

اولگای عزیز، چهره موفق یونیورسیاد

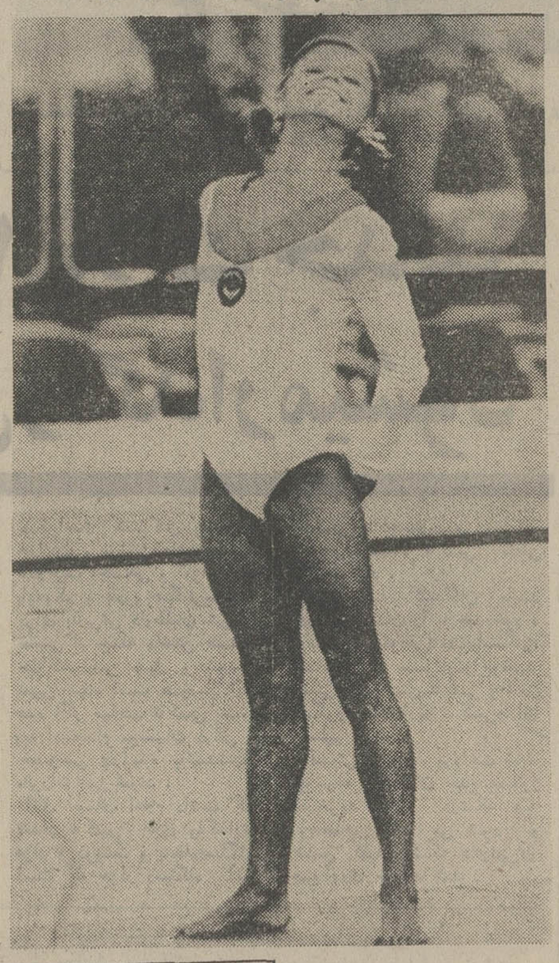

« اولگا کوربوت »ژیمناست محبوب‌شوروی‌در المپیاودانشجویان جهان نیز چهره‌ای محبوب و دوست داشتنی است . «اولگا» در این مسابقات‌در ۳رشته‌ژیمناستیک پیروزی درخشانی کسب کرده است . در مسکو «اولگا» همان «اولگا»ی عزیز مسابقات المپیک مونیخ است .

شرکت مجارستان در مسابقات کشتی جهان

سخنگوی فدراسیون کشتی‌ایران امروز اعلام کرد :

تیم کشتی مجارستان نیز در رشته های فرنگی و آزاد در مسابقات کشتی جهانی تهران شرکت می‌کند. در این تیم ۵ کشتی‌گیر آزاد و ۸ کشتی‌گیر فرنگی عضویت خواهند داشت.

این سخنگو افزود : تیم کشتی ژاپن نیز اعلام کرد که علاوه‌بر کشتی‌گیران آزاد و فرنگی یک تیم کامل ۱۰ نفره سامبو بتهران اعزام خواهد کرد .

باین ترتیب با ۳۹ کشور شرکت کننده و ۵۷۰ کشتی‌گیر، رکورد جدیدی از لحاظ تعداد کشورها و قهرمانان شرکت‌کننده در مسابقات کشتی جهان برجای گذاشته می‌شود .

بدبینی شدید

نسبت به نتیجه بازی برگشت

صاحبنظران میگویند :

پیروزی استرالیا قطعی است

درحالیکه بیش از ۵ روز به مسابقه برگشت، ایران و استرالیا باقی نمانده‌است باتوجه به نتیجه مسابقه رفت،نه‌تنها مردم عادی بلکه صاحبنظران و دست اندر کاران فوتبال نیز از بازی برگشت مایوس هستند و آنرا برای ایران بدون‌ثمر میدانند .

حتی برخی از مسئولان‌ورزش از پرشدن استادیوم صد هزار نفری نیز مطمئن نیستند و میگویند مردم برای تماشای مسابقه برگشت دیگر اشتیاق زیادی نشان نمیدهند.

یاران عاطل و باطل

عطا بهمنش ، مفسر ورزشی رادیو تلویزیون ایران‌که پیش‌بینی کرده بود، ایران در سیدنی شکست نمی خورد و بدترین نتیجه برای ایران مساوی خواهد بود ، پس ازمسابقه ایران و استرالیا گفت هیچ فکر نمی کردم تیم ایران اینقدر بدبازی کند. مادراین بازی چندیار عاطل و باطل داشتیم که هیچ‌کاری‌صورت ندادند،مانند جواد قراب، مهدی‌لواسانی ومحمد صادقی.

گناه این شکست هیچ به گردن«مکلنان» نیست چون‌او اگر یکسال هم با تیم ایران کار کرده بود. نمی توانست ، در کار تیمی ما تاثیری داشته باشد .

بااین نتیجه‌ای که به دست آمد، من تیم استرالیا رادر تهران مغلوب نمی بینم ، شاید معجزه هم نتواند به نجات تیم ما بیاید .

اشتباهات ما

بهمنش اضافه کرد :

استرالیا خوب بازی کرد، در اکثر توپها تسلط داشت واز دقیقه ۲۵که‌فهمید خط‌حمله‌ایران کارساز نیست، آنها را دور زد، ارتباط میان هافبک های مارا بادفاع قطع کرد و یورش های خودرا آغاز نمود.

خط حمله ما اشتباه داشت، وجود غلامحسین مظلومی زیاد به‌جانبود، چون مظلومی یک فوروارد توپ‌ساز نیست وباید در کنارش کسی باشد که برای او توپ بسازد.

بز جز گل دوم ، ۲ گل دیگر استرالیا صرفا روی اشتباه دفاع ما بود. تیم ایران خیلی بدبازی کرد، نه تنها پیش‌بینی من، بلکه هیچکدام از صاحب نظران که شما پیش‌بینی آنها را چاپ کرده بودید صحیح از آب درنیامد.

در تهران تیم استرالیا مشکلاتی خواهد داشت ، مانند ارتفاع زیاد، مساله تماشاگر و کمی هم میتوان روی شانس حساب کرد ، باوجود تمام‌اینها من تصور نمی کنم، ایران بتواند جبران ۳ گل خورده را بنماید.

بهمنش در پایان گفته‌های خود افزود، همانطور کمی دانید، اکثر گل های ایران روی استفاده از موقعیت های استثنائی به‌دست می آید ، تیم ما دوبار این فرصت هارا از دست داد. بهرحال نمیتوان‌این‌حقیقت را انکار کرد که‌فوتبال استرالیا به‌مراتب از ایران پیشرفته‌تر است.

تنها خوش‌بین

تنها آدم خوشبین نسبت به مسابقه برگشت کویی‌تیك دبیر کنفدراسیون فوتبال آسیاست . سیاوش سیروس خبرنگار اعزامی ما به سیدنی امروز چنین گزارش داد:

تیم ملی فوتبال ایران در دومین دیدار خود با تیم استرالیا که در تهران برگزار میشود چهارگل‌به‌استرالیا خواهد زد .

این مطلب را «کویی‌تیك» دبیر کنفدراسیون‌فوتبال آسیا در ضیافت سفیر ایران بمناسبت سالروز قیام ۲۸ مرداد در سیدنی‌اظهار داشت .دراین ضیافت که‌فوتبالیست های‌تیم‌ملی نیز شرکت داشتند «کویی‌تیك» از بازی درخشان تیم استرالیا ستایش کرد و گفت بدون‌هیچگونه تعصبی و باتوجه باینکه من دبیر کنفدراسیون فوتبال آسیا هستم باید قبول کرد تیم استرالیا در برابر ایران یك تکنیك درخشان از خود پیاده کرد و صددرصدشایسته پیروزی بود .

کویی‌تیك سپس افزود تیم ایران در تهران ازامتیاز زمین و هوای مناسب و بخصوص مشتی تماشاگرمشتاق و بی‌قرار برخوردار است و بی‌تردید قادر است با نتیجه ۴ـ۰ بر استرالیا پیروز گردد .

ساعت ریکو

نماینده‌انحصاری شرکت کوماکو خیابان‌سوم‌اسفند، شماره۴۰ـ تلفن ۳۰۳۵۱۴

گروه‌شرکتهای‌تولیدی وواردانی ماشین‌آلات راه‌سازی‌وساختمانی

ارکان ماشین . ونه

ماشین رول . رولر

خیابان‌آیزنهاور ـ مقابل دانشگاه آریامهر شمارهٔ ۶۲۸ و ۶۴۶

تلفن : ۹۵۹۰۷۸ ـ ۹۶۲۴۵۹ ـ ۹۵۲۸۹۹ـ۹۵۹۰۰۲ـ۹۵۸۵۵۵

دماگ (آلمان) **DEMAG**

فینیشر آسفالت ـ غلطك لاستیکی ـ غلطك‌ویبره

نماینده‌انحصاری :شرکت‌ارکان ماشین

فروشندگان محترم لوازم بهداشتی

شیرآلات مدرن ومعروف گروهه GROHE

باقیمت مخصوص دراختیارشماست.

شرکت صنایع حرارتی

بلوارالیزابت دوم ـ شماره ۱۶۶ تلفن ۴۲۱۵۵-۶۶۳۳۶۵

اهواز ـ برادران شاهوردی میدان ششم بهمن

مشهد ـ نمایشگاه همایونی ـ میدان شاه

کرمانشاه ـ تزئینات صدف اول خیابان سعدی

اصفهان ـ فروشگاه حامی خیابان چهارباغ

تبریز ـ اول دکور خیابان پهلوی چهارراه منصور

اراك ـ فروشگاه نصیری میدان پهلوی

آبادان ـ دکوراسیون گلویك خیابان امیری

۳۱ مرداد

فردین

قصه شب

باغ گیاه شناسی آریامهر

طراحی باغ گل . باغ آبی و طراحی ساختمانهای بلوارها پاویون آب‌نماهای مربوط به این موسسه را به مسابقه میگذارد از طالبین خواهشمند است برای اطلاع بیشتر و دریافت طرح کلی باغ گیاه شناسی آریامهر همه روزه از ساعت ۸ الی ۱۶ به‌سازمان حفاظت‌محیط زیست خیابان شاه عباس کبیر طبقه پنجم دبیرخانه هیئت امنای باغ های گیاه شناسی کشور مراجعه نمایند به طرح های اول تا سوم برابر نظر کمیسیون تشکیلی به ترتیب مبلغ (۱۷۰ هزار ریال) و (۸۰ هزار ریال) و (۵۰ هزار ریال) پرداخت میگردد . مهلت دریافت طرحها تا پایان ساعت اداری روز یکشنبه ۱ر۷ر۵۲ خواهد بود بدیهی است باغ گیاه شناسی آریامهر از خدمات برندگان مسابقه درطول فعالیت طرح استفاده خواهد نمود .

باغ گیاه شناسی آریامهر

آموزش باله کلاسیك در هنرستانعالی موسیقی

باله کلاسیک همراه با موسیقی ، هنر های جسمی ، تئاتر، میتولوژی و زبان های خارجه آموخته می شود . برنامه دروس عمومی هنرستان طبق برنامه وزارت آموزش و پرورش میباشد هنرجویان دختر و پسری که بین هشت تا ده سال داشته باشند میتوانند در امتحان ورودی هنرستان شرکت کنند .

برای اطلاع بیشتر و دیداری از نحوه کارهنرستان میتوانید همه روزه بین ساعات ۱۲ر۳۰ تا ۱۷ به قسمت باله هنرستان مراجعه فرمائید .

تلفن ۴۲۱۷۰ ـ نشانی خیابان پهلوی شماره ۳۳۰ روبروی کاخ مرمر

دلمار کمیکالز لیمیتد مقیم لاساله در کانادا

صاحب اختراع راجع به «یك ترکیب مفیدجدید وطریقه‌تهیه‌آن» که در ایران تحت‌شماره۷۴۷۹ به‌ثبت‌رسیده‌است‌اجازه‌بهره‌برداری ازاختراع مزبور را به اشخاص ذینفع عرضه می نماید . برای کسب اطلاع بیشتر بدفتر حقوقی ر. آقابابیان و همکاران خیابان شاه کوچه نوبهار شماره ۱۸ مراجعه شود .

نیپون کوکان کابوشایکی کایشا مالك اختراع شماره ۷۵۳۷ مربوط به وسائل حفاظی برای لوله های اریب

میل دارد با صاحبان صنایع در ایران برای بهره برداری از اختراع خود وارد مذاکره شود . برای‌اطلاع‌بیشتر به دفترحقوقی دکتر آقایان و همکاران خیابان سوم اسفند ۱۴۹ مراجعه‌فرمائید.

آ ـ ۹۹۹۱

حراج لباس زنانه درایرانتال

ازشنبه ۳۷ مرداد، تخت‌جمشید، چهارراه ویلا

صبقت آقا میرزائی یکماه است بدون علت‌ازخانه‌ات‌رفته‌ای‌ومارا چشم‌براه گذاشته‌ای .ازدوری‌تو کلیه فامیل سخت نگران و اندوهگین می‌باشندهر کجاهستی زودبخانه‌ات برگرد ازکسانیکه اطلاعی‌ازاو دارند تقاضادارد‌لطفا بشماره تلفن ۹۵۰۰۹۶ مراتب‌را اطلاع فرمایند .

آ ـ ۹۹۵۱۹

فربت

قابل توجه مهندسین ـ آرشیتکتها ـ پیمانکاران

شرکت فربت

محصولات بتنی کارخانجات فربت

مجهز بوسایل تمام اتوماتیک

سقف های پیش فشرده مجوف PRECORTRAINT

با امتیاز انحصاری SARET فرانسه

بتن آماده بمصرف ـ بلوك مجوف سقفی و دیواری ـ شن وماسه

تلفن: دفترمرکزی ۴۲۸۹۷ـ۸ـ۴۶۴۹۶ دفترفروش ۴۳۷۰۱ـ۴۴۵۵۲

قیام ملی ۲۸ مرداد

را که موجب ظهور انقلاب نوین شاه و ملت در کشور ایران گردید به پیشگاه رهبر خردمند

شاهنشاه آریامهر

و عموم هموطنان

عزیز تبریک و تهنیت عرض مینماید .

گروه صنعتی کی بی سی

اخبار، رویدادها، شایعات و گفتگوها در

بازار سیاست

برهم زدن مناسبات ایران وشوروی

رادیو مسکو در گفتار دیشب خود با اشاره باین که مناسبات ایران وشوروی روز بروز گسترش بیشتری می یابد ، خاطرنشان ساخت : محافل معینی از چنین جریان مساعد گسترش روابط تهران و مسکو خوششان نمی آید . این محافل برای برهم زدن مناسبات دوکشور شیوه های گوناگونی رابکار می برند از جمله این شایعه را پخش می کنند که اتحاد شوروی با امریکابندوبست کرده است . »

رادیو مسکو هدف از این شایعه پراکنی ها را تیره گردانیدن روابط میان اتحاد شوروی با ایران و سایر ممالك خلیج فارس توصیف می کند . این گفتار رادیو مسکو در پاسخ مقاله روزنامه «نوول اوبسرواتور» که حکایتگر وجود نوعی توافق پنهانی‌میان‌ایالات متحده امریکا و اتحاد شوروی بود ، پخش شد .

شدت عمل وتصفیه درحزب مردم

از مطالبی که دبیر کل حزب مردم بیان داشت چنین استنباط میشود که در آینده نزدیک تصفیه‌ای در آن حزب انجام می‌گیرد.

عامری صریحا گفت به زودی دادگاهی به تخلفات‌دسته‌ایکه در موقع انعقاد اجلاسیه قبلی شورایعالی دعوا راه انداخته بودند رسیدگی خواهد کرد و در همین مورد اضافه کرد «هیچ گذشتی در کار نخواهدبود. زیرا گذشت از اصول‌بمعنای گذشت از خود حزب و مرگ آنست قطع آخر ریشه دسته‌بندی در حزب مردم مورد درخواست تمام افراد حزبی است همه از دسته‌بندی خسته شده‌اند .

وی سپس هشدار میدهد : امروز دوستانه اخطار میکنم وفردا کسانی را که بخواهند یکپارچگی حزب را پایمال‌کنند با مقررات و آئین‌نامه‌ها روبرو خواهند شد واز هیچ شدت‌عملی روگردان نخواهم بود.

خشونت دبیر کل آرام در مورد دسته‌بندی داخلی نشان دهنده قاطعیت دستگاه رهبری جدید حزب مردم است‌واحتمالا درآینده بموازات ایجاد ارگانهای جدید از قبیل کمیته تهران وشهرستانها ، تصفیه‌هائی هم علیه «مخالفین خشن» که‌اصول دمکراسی» را در مبارزات داخلی رعایت نمیکنند بمرحله عمل گذارده شود. اولین اخراج هم از دسته‌ای شروع میشود که در شب جلسه شورایعالی گذشته دعوا راه‌انداختند وباعده‌ای دست بگریبان شدند .

دیدار سفیر ایران با رئیس دولت افغانستان

دیدار جهانگیر تفضلی سفیر ایران در کابل با محمد داودخان رئیس دولت افغانستان که در بازگشت تفضلی صورت گرفت را می‌توان بعنوان نشانه‌ای از علاقمندی دو کشور به استوارتر کردن هرچه بیشتر علائق دوستی و مناسبات حسنهٔ فیمابین شمرد. تفضلی دراین دیدار حامل پیام تبریك و مودت شاهنشاه آریامهربرای دولت و مردم افغانستان بود . این نکته که رئیس‌حکومت کابل در نخستین فرصت باسفیر ایران ملاقات ومذاکره نمود ، بازگو کننده اهمیتی است که رژیم جدیدافغان برای‌تحکیم علائق‌دوستی خودبا ایران‌قایل‌است.براساس همین استنباط در تهران پیش‌بینی می‌شود که بزودی سفیر کابل در تهران تعیین و اعزام گردد وظاهرا وی در زمره نخستین سفرائی خواهد بودکه وزارت‌خارجه حکومت تازه کابل به کشوری اعزام می دارد . تفضلی هنگام وقوع کودتا در کابل در تهران بسرمی‌برد وچندی پیش‌به محل ماموریت خویش بازگشت .

تولیدنفت ایران کاهش نمییابد

سخنان اردشیر زاهدی سفیر ایران در واشنگتن ، هنگام دریافت دکترای افتخاری از دانشگاه ایالتی‌شرق تکراس روشنگر برخی از جنبه های سیاست آینده نفتی ایران می باشد .

زاهدی اظهار داشت ، ایران به خلاف کشور های دیگر دارنده نفت ، که از ثابت نگهداشتن تولید خود سخن می گویند ، قصد دارد تولید نفت خام خود را از ۵ر۸ میلیون بشکه در روز به ۸میلیون بشکه افزایش دهد.

مفهوم این تصمیم این است که اگر عربستان سعودی ، تهدید خودرا در مورد ثابت نگهداشتن تولید نفت عملی کند ، ایران جای آنرا بعنوان بزرگترین تولید کننده نفت خاورمیانه خواهد گرفت .

سالروز بیستمین سال قیام ملی

درکاخ علیاحضرت ملکه پهلوی

بمعمول هر ساله دیشب آئین جشن سالروزقیام ملی ۲۸ مرداد در سعدآباد کاخ علیاحضرت ملکه پهلوی‌در پیشگاه شاهنشاه آریامهر و علیاحضرت شهبانوبا شکوه و جلال بسیار برگزار گردید .

از ساعت ۷ بعد از ظهرمدعوین که مرکب از نخست‌وزیر،رئیس مجلس سنا ،دکتر منوچهراقبال، وزیران و بسیاری از رجال لشکری و کشوری و شخصیت های مملکتی، همچنین سفر او نمایندگان سیاسی خارجی مقیم دربار شاهنشاهی با بانوان خود و با لباس رسمی شب بودند به تدریج در سعدآباددر محوطه‌ای که بمنظور برقراری جشن آماده شده بود حضور یافتند و به علیاحضرت ملکهٔ پهلوی این‌جشن را تبریک و تهنیت گفتند .

تشریف فرمائی اعلیحضرتین

مقارن همین‌ساعت والاحضرتها و اعضای خاندان جلیل سلطنت در این مراسم حضور پیداکردند و در ساعت ۸ و نیم شاهنشاه آریامهر وعلیاحضرت شهبانو در میان ابراز احساسات بیش از هزار نفر از مدعوین باین جشن تشریف‌فرما شدندو چیزی‌نگذشت که مراسم آتش بازی مفصل‌تر و جالبتر از سال‌های گذشته انجام یافت .

★ والاحضرت هادرمسافرتند

همه ساله در این جشن فرخنده والاحضرت ولایتعهد و والاحضرت‌فرحنازو والاحضرت علیرضا پهلوی شرکت داشتند و پس از انجام مراسم آتش بازی به خوابگاه های خود مراجعت میکردند ،امسال والاحضرت‌هادر مسافرت اروپا هستند ودرسن موریتس ایام تابستانی خود را میگذرانند .

★ برنامه های هنری

در آغاز اجرای برنامه های هنری بانو ملوک ضرابی‌پیش ـ کسوت هنرمندان کشور اشعاری در پیشگاه‌اعلیحضرتین خواندکه مورد توجه قرار گرفت و سپس خانم لعبت والا اشعار بسیار جالبی که بمناسبت ۲۸ مرداد و پیشرفت های کشور در پرتو عنایات ملوکانه‌ساخته بودقرائت کرد .

بعد برنامه جالب توجهی که‌از طرف وزارت‌فرهنگ‌وهنر، اداره هنر های زیبا تهیه شده بود و نمایشگر موضوع روز «حاکمیت ملی ایران درمساله نفت» وپایان بخشیدن تسلط بیگانگان در این صنعت بزرگ بود بطور جالبی بوسیله هنرمندان دراماتیک وزارت فرهنگ وهنر در چند قسمت به معرض نمایش گذارده شد که با ابراز احساسات شایان حضار استقبال گردید .

ضیافت باشکوه علیاحضرت‌ملکه پهلوی در محیط‌مسرت انگیز با ترنم موسیقی تا نیمه های شب ادامه پیدا کرد و در این ساعت اعلیحضرتین محوطه‌جشن راترک فرمودند و مراسم باشکوه قیام ملی ۲۸ مرداد سالیانه کاخ علیاحضرت پایان پذیرفت .

شاهنشاه آریامهر وعلیاحضرت شهبانو دیشب در ضیافتی که‌علیاحضرت ملکه پهلوی‌برپاکرده بودند شرکت فرمودند .

۱۲۵۰ پلاک جدید تاکسی واگذار میشود

اتاق اصناف پایتخت امروز اعلام داشت که‌باواگذاری‌هزار ودویست وپنجاه پلاك تاکسی جدید موافقت کرده است. یك مقام اتاق اصناف به خبرنگاران گفت تاکسی های واگذاری مجهز به تاکسیمتر است .

بموجب مقررات قانون نظام صنفی اشخاص و موسسات و سازمان هائی که تاکنون درخواست واگذاری تاکسی کرده‌اند ، باید تقاضای خودرا تجدید نمایند و این تقاضا ها باید به اتحادیه‌صنف‌دارندگان تاکسی تسلیم ورسید دریافت گردد

درخواست کنندگان‌بایدسواد خواندن و نوشتن داشته‌ودارای صلاحیت اجتماعی و گواهی‌نامه پایه‌یکم و یادوم همگانی‌باشند. برای پذیرش داوطلبان شرائط خاصی از جمله داشتن همسرو حداکثر سن چهل و پنج‌سال تعیین شده است همچنین این عده اگر صاحب تاکسی باشند وبه استخدام موسسات دولتی و خصوصی درآمده باشندشامل مقررات نمی شوند .

اتاق اصناف اعلام داشت که تعداد تاکسی های واگذاری هزار و دویست و پنجاه‌دستگاه است که هزار دستگاه آنها تاکسی تاکسیمتردارو دویست‌و پنجاه دستگاه تاکسی تلفنی خواهد بود .

تقاضا کنندگان باید درخواست‌شان را با خط خود ، رونوشت گواهی‌نامه رانندگی، شناسنامه ، سند ازدواج‌وتعهد مبنی به نداشتن تاکسی و شغل دیگررا به‌اتحادیه تاکسی‌داران تسلیم دارند .

قسمتی از وجوه پرداخت شده بوسیله رانندگان جدیدبمنظور بازخرید پلاك درشکه ها اختصاص داده می شود و سپس کلیه درشکه های‌تهران جمع‌آوری خواهد شد .

ارسال کمك به‌سیلزدگان پاکستان آغاز شد

در اجرای اوامر شاهنشاه آریامهر دو فروند هواپیمای نیروی هوائی شاهنشاهی که در اختیارجمعیت شیروخورشید سرخ ایران گذاشته شده‌است یک قسمت از کمکهای جمعیت برای تامین رفاه آسیب دیدگان از سیل در پاکستان را امروز به پاکستان حمل نمود .

با این دو فروند هواپیما که مجموعا ۳۰ تن ظرفیت بارگیری دارد سیصد دستگاه چادر با کف دوهزار تخته پتو ـ دوهزار و دویست و هشت قوطی یک پوندی شیرخشک (درحدود یک تن) برای کودکان ـ بیست‌هزار متر پارچه لباس تابستانی‌مردانه و زنانه و یک هزار و یکصد کیلوگرم‌دارو های لازم ومناسب برای عوارض ناشی از سرما خوردگی و بیماریهای گوارشی و واگیر که معمولا پس‌ازجاری شدن سیل احتمال بروز انها زیاد است به پاکستان حمل و درفرودگاه‌لاهور تحویل مقامات صلیب سرخ پاکستان میگردد .

همچنین روز چهارشنبه گذشته نیزمقامات‌دولت پاکستان‌تقاضای ارسال بیست هزار واحد سرم ضد مارگزیدگی نموده بودندکه با توجه به نوع مارهای سمی در آن کشور پنجهزار واحد از نوع مناسب که موجود بود در همان شب وسیله هواپیما ارسال گردید و بقیه آن نیز در بنگاه رازی حصارک در دست‌تهیه است که بمحض‌آماده شدن ارسال میشود .

مدیرکل تعلیمات ابتدائی

وزیر آموزش و پرورش امروز آقای رفعت طاهری بروجنی رابه مدیر کلی تعلیمات ابتدائی منصوب کرد .

اداره کل تعلیمات‌ابتدائی کشور مدتها بوسیله معاون این سازمان اداره می‌شد .

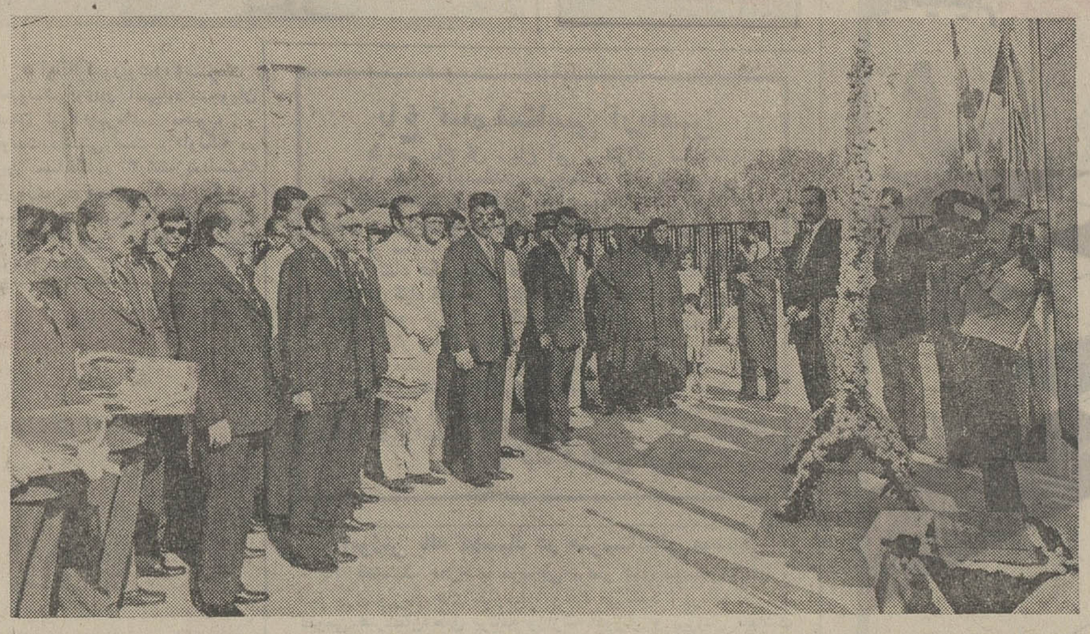

آقای اسدالله علم وزیر دربار شاهنشاهی در آرامگاه رئیس دفتر مخصوص شاهنشاه آریامهر و آقای نیکپی شهداء حضور یافت و تاج گلی نثار کرد. در عکس آقای نصرت‌اله معینیان شهردار تهران و گروهی از مقامات دولتی نیز دیده میشوند شرح در صفحه آخر

آئین نامه حفظ و گسترش فضای سبز

شرایط مجاز قطع درخت

★ بیماری و آفت
★ ضرورت بهره برداری
★ خشك شدن
★ اجرای طرحهای توسعه
★ وجود خطر برای اماکن
★ اصلاح و احیاء

به درخت داران جایزه داده میشود

آئیننامه مربوط به قانون حفظ و گسترش فضای سبز وجلوگیری ازقطع بی‌رویه درخت برای تصویب تقدیم دولت شد وباین ترتیب یکی از جنجالی‌ترین‌لوایح دولت‌که باتصویب مجلسین وتوشیح آن بقدرت قانونی رسیده بود آماده اجرا میشود .

با اصلاحاتی که در لایحه حفظ و گسترش فضای سبز صورت گرفت و بخصوص با نقطه دیدهائیکه در تنظیم آئیننامه مربوط به‌آن‌بوسیله وزارت کشاورزی و منابع طبیعی بکار رفت مجموعا قانون به «نرمش» قابل توجهی مجهز شد .

نظر کارشناسان اینست که در تهیه این آئیننامه توجه خاصی به امکانات و شرایط محیط و نظرات مردم مبذول شده است و بعبارت دیگر در قانون حفظ و گسترش فضای سبز ، به هدف حمایت کامل از «درخت کار» و هدایت «درخت‌دار» توجه کافی شده است .

از آنجائیکه قانون جدید دارای اهمیت زیادی است و اطلاع از مفاد آن برای عموم مردم بخصوص دارندگان درخت‌های مشمول‌قانون ، لازم است متن‌آئیننامه‌هائیکه دیشب بتصویب هیات وزیران رسید ذیلا بنظرخوانندگان عزیز برسد .

ماده ۱ ـ شناسنامه محلهای مشمول قانون حفظ گسترش فضای سبز و جلوگیری ازقطع بیرویه درخت شامل مشخصات مشروحه زیر است :

۱ـ شماره نوسازی‌پلاك‌مشمول یا شماره پلاك ثبتی .
۲ـ مساحت .
۳ـ نشانی محل شامل :شهر ـ خیابان ـ کوچه شماره
۴ـ نام مالك یا مالکین
۵ـ تعداد درختان مشمول‌قانون به تفکیك نوع‌مثمر وغیرمثمر .
۶ـ نام و مشخصات و امضاء مامور گواهی‌کننده شناسنامه.

تبصره۱ـ بن‌درخت محل تلاقی درخت با سطح زمین است‌ودر صورتیکه‌درخت‌درسطح‌زمین‌بچند ساقه منشعب شده باشد بن قطورترین ساقه ملاك‌عمل‌خواهد بود و بقیه ساقه‌هاشاخه‌محسوب میشود

تبصره ۲ـ منظور از مالك در این آئین‌نامه مالك درخت‌است ولواینکه صاحب عرصه‌نباشد .

رسیدگی به اعتراضات

تبصره ۳ـ شهرداری موظف است در صورت درخواست‌مالک درخت نسخه‌ای از شناسنامه تنظیمی محل مربوطه را بمتقاضی تسلیم نماید.

تبصره ۴ـ باعتراضات واصله موضوع بند ج ماده ۲ قانون در کمیسیون متشکله در شهرداری مرکب از شهردار ـ یامعاون او ـ رئیس انجمن‌شهر یایکی ازاعضاء انجمن شهر بمعرفی رئیس انجمن ـرئیس یا سرپرست کشاورزی و منابع طبیعی محل یامعاون او رسیدگی خواهد شد . در شهر هائی که شهردار تعیین نشده‌است سرپرست شهرداری و در شهر هائی‌که انجمن شهر تشکیل نشده است نماینده منتخب وزارت‌کشور در کمیسیون شرکت خواهد کرد شهرداری موظف است اعتراضات واصله را حداکثر یک هفته پس از وصول به‌کمیسیون‌مذکور تسلیم نماید.

رای کمیسیون به‌اکثریت آراء قطعی است و شهرداری موظف است نتیجه آراء کمیسیون را وسیله پست سفارشی باطلاع معترض برساند اقدام شهرداری‌در این مورد بمنزله ابلاغ شناسنامه تلقی میشود .

کمیسیون موضوع این تبصره‌در پایتخت مرکب‌از یکی از معاونان شهرداری بمعرفی شهردار یکی‌از اعضاء انجمن شهر بمعرفی رئیس انجمن شهر و مدیر عامل سازمان پارکها خواهد بود .

موارد مجاز

ماده ۲ـ شهرداریها در محدوده شهرها و حریم قانونی آن‌بنا به تقاضای مباشر یا مالک درختان مشمول قانون درموارد مشروحه زیر با قطع درخت در محل های مشمول این قانون موافقت می‌نمایند :

۱ـ ابتلاءدرخت به‌آفت وبیماری.
۲ـ ضرورت بهره برداری از درختان غیر مثمر که بسن بهره وری رسیده باشند .
۳ـ خشک سالی و حوادث غیر مترقبه که موجب خشک شدن درخت شده‌باشد.
۴ـ اجرای‌طرح‌های توسعه و اصلاحات شهری و خانه سازی‌بر اساس طرحهای جامع و هادی شهر .
۵ـ وجود خطر از جانب درخت برای اماکن ، موسسات ودرختان مجاور و غیره .
۶ـ اصلاح و احیاء و سایر موارد پیش‌بینی نشده که قطع درخت ضرورت پیدا کند .

ماده ۳ـ از تاریخ اجرای قانون تا ابلاغ شناسنامه قطع درخت‌در شهرها و حریم قانونی آن بدون اجازه‌شهرداری ورعایت ماده۲این آئین‌نامه مشمول مجازات های موضوع قانون خواهد بود درخواست تعقیب متهمین قطع درخت درشهرهاو محدوده قانونی آن بعهده شهرداری است .

ماده ۴ـ حفاظت وآبیاری‌درختان واقع در محوطه سازمان های دولتی و وابسته بدولت بعهده سازمان مربوط میباشد و سازمان های مزبور موظفند شناسنامه درختان مشمول قانون را طبق نمونه‌ای که‌ازطرف شهرداری‌محل تهیه وارسال میگردد تکمیل نموده وظرف مهلت مقرر در ماده ۲قانون بشهرداری تسلیم دارند.

پرداخت جوایز

ماده ۵ـ قطع درختان واقع در معابر ، پارکهای عمومی و میادین داخل شهرها و حریم قانونی آن بهر قطر و قطع درختان مشمول واقع در اماکن دولتی ووابسته به دولت بدون رعایت شرایط تعیین شده درماده۲ این آئین‌نامه و موافقت کمیسیون تبصره ۴ ماده ۱ این آئین‌نامه مجاز نخواهدبود.

ماده ۶ـ شهرداریها همه ساله صورت درختان واقع در محدوده قانونی شهرهاراکه مشمول‌تبصره۴ ماده ۴ قانون میباشند بر اساس شناسنامه‌های‌تنظیمی مشخص ودر خردادماه‌هرسال‌بوزارت‌کشورارسال خواهند داشت وزارت کشاورزی ومنابع طبیعی و وزارت کشور بر اساس گزارش شهرداریها ومبالغی که‌از طرف شهرداریها برای پرداخت جوائز درخت اختصاص داده شده است مبلغ مورد نیاز بابت سهمیه وزارت کشاورزی. و منابع طبیعی را برای پرداخت جوائز سال بعد برآورده و به هیئت وزیران پیشنهاد خواهند نمود.

وزارت کشاورزی و منابع طبیعی مبلغی را که بابت سهمیه وزارت مذکور مورد موافقت هیئت‌وزیران قرار گرفته در بودجه سال بعد خود منظور و پس از تصویب‌در اختیار شهرداریها قرار خواهد داد .

ضوابط و میزان جائزه درخت مشمول مفاد تبصره ۴ ماده ۴ قانون را کمیسیون موضوع تبصره ۴ماده یکم این آئین‌نامه باتوجه‌به مبلغی که بترتیب فوق تعیین شده است برای شهر تعیین و جهت اجرابشهرداری مربوط اعلام‌خواهد کرد.

سودبازرگانی کالاهای ساخت آلمان بیشترشد

★ سود بازرگانی کالا ها بر اساس آخرین نوسانات ارزشی ارز ها صورت می گیرد .

بدنبال تغییر میزان سود بازرگانی اتومبیل های ساخت آلمان امروز درگمرک ایران‌گفته شد ، نوسانات قیمت‌ارزهابطور روزانه‌در گمرک مورد بررسی‌قرار می گیرد وتنزل وترقی ارزها در سود بازرگانی اتومبیل های وارداتی اعمال می گردد.

نوسانات قیمت‌ارز ها درمیزان ارزش ودر نتیجه تعیین سود بازرگانی سایر کالای وارداتی نیز موثراست و سود بازرگانی‌کالای تجاری‌براساس آخرین قیمت اعلام شده از طرف بانک مرکزی محاسبه میشود .

این نوسانات فقط ارزش کالا را شامل میگرددو ضریب سود بازرگانی کالا که طبق مقررات صادرات و واردات سالانه کشور تعیین میشود تغییر پذیر نیست، مگراینکه هیئت‌دولت‌نسبت به میزان ضریب تعیین‌شده تجدید نظر بعمل آورد.

تعرفه بروکسل

یک مقام مطلع در مورد نوسانات سود بازرگانی کالا های وارداتی منجمله اتومبیل بخبرنگاراطلاعات گفت:ازسال جاری بااجرای تعرفه بروکسل سودبازرگانی و حقوق گمرکی کالا برمبنای ارزش آن تعیین‌میگردد، بنابراین درگمرکخانه های‌کشورابتدا ارزش کالابرآورد میشود و سپس‌میزان‌سودبازرگانی محاسبه میگردد.

بهمین جهت تغییر قیمت ارزها در برآورد ارزش کالا موثر است وچنانچه افزایش و یاکاهش در قیمت ارزیدید آید بلافاصله ارزش کالا طبق آخرین قیمت ارزبرآورد میشود.

این مقام افزود : اخیرا قیمت مارک آلمان‌غربی‌ترقی کرد وقیمت آن در بازار افزایش یافت. ترقی قیمت مارک ارزش کالای ساخت آلمان را افزایش داد ودر نتیجه میزان‌سودبازرگانی‌اتومبیل وسایر کالا های تجاری ساخت آلمان ـ ژاپن‌ـسویش‌وحتی فرانسه‌افزوده گردید.

خبرنگار اطلاعات می نویسد : هم اکنون روزانه‌بین۲۰تا ۲۵دستگاه اتومبیل از گمرک تهران ترخیص میشود که بیش از نیمی از این تعداد اتومبیل‌ها آلمانی میباشد و ترقی قیمت مارک میزان سود بازرگانی این نوع اتومبیل ها را افزایش داده است.

استقرار واحدهای صنعتی دراراضی کشاورزی

قسمتی از اراضی منطقه کشاورزی تهران واقع درجنوب شهر برای استقرار واحد ها و کارگاههای صنعتی اختصاص داده شد این اراضی سی هزار متر مساحت دارد و بوسیله شهرداری در اختیار صاحبان کارگاههای صنعتی قرار داده شد.

شهرداری اعلام داشت که بهنگام ساختمان بزرك راه انوشیروان‌تعدادی‌از کارگاههای صنعتی در اطراف این بزرك راه تخریب گردید و برای‌جبران خسارات‌آنها شهرداری‌پیشنهاد ضمیمه شدن قسمتی از اراضی کشاورزی‌به بخش صنعتی‌راداد و این پیشنهاد دیشب در انجمن بتصویب رسید .

در جلسه دیشب انجمن‌بیست وپنج پیشنهاد شهرداری‌درزمینه مسائل مختلف واموجاری‌مورد بررسی و تصویب قرار گرفت. بموجب پیشنهاد شهرداری که‌به تصویب انجمن رسید سی هزار متر از اراضی منطقه کشاورزی بوسیله‌شهرداری خریداری‌وبه صاحبان کارگاههای صنعتی که بااحداث بزرك راه انوشیروان تاسیسات‌آنها بوسیله‌شهرداری تصرف شده واگذار می گردد.

در این جلسه همچنین‌اعزام‌دو کارشناس نوسازی ازشهرداری تهران به اصفهان و تصویب پست یك مشاور فنی برای شهرداری بتصویب رسید .

الیزابت تایلور جانشین برتون را تعیین کرد

الیزابت‌تایلور که به‌حق«زن هوسباز هالیوود» لقب گرفته است پس‌از جدایی از ریچارد برتون این‌بار یك جوان خوش قیافه ۴۱ ساله را برای دوستی و عشق‌و عاشقی برگزیده‌است! این جوان یک هلندی است بنام «هنری‌وین‌برك» که یکبار ازدواج کرده و حرفه‌اش‌فروش اتومبیل های دست دوم است.

وین‌برك پس‌از آشنائی بالیز به دوستان گفته است دست‌از کار و کسب خواهد شست تا خود را وقف‌الیزابت تایلورکند و لیز نیز بنوبه خود گفته‌است که این آخرین دوست وی خواهد بود و این جمله‌ای‌است که ستاره طناز سینما درباره ریچارد برتون نیز یارها برزبان رانده بود .

خبرهای کوتاه

اعلیحضرتین به نوشهر بازگشتند

شاهنشاه آریامهر و علیاحضرت شهبانو ،نیم‌ساعت قبل‌از ظهرامروز ،از تهران‌به نوشهر تشریف‌فرما شدند . درفرودگاه مهرآباد ، آقای علم‌وزیردربارشاهنشاهی‌وبانو، رئیس دفتر مخصوص شاهنشاهی ، رئیس دفتر مخصوص علیاحضرت‌شهبانو، زنرال آجودان شاهنشاه و فرمانده گارد شاهنشاهی ، اعلیحضرتین‌را بدرقه کردند.

درآرامگاه رضاشاه کبیر

آقای اسداله علم وزیر دربار شاهنشاهی صبح امروز پس از پایان مراسم سالروز شهدای ۲۸ مرداد در آرامگاه رضاشاه کبیر حضوریافت و ادای‌احترام کرد و سپس یک شاخه گل نثار مزار سپهبد زاهدی نمود.

ورود به تهران

آقای پرفسور ایوان گاچ رئیس بیمارستان صلیب سرخ و هلال احمر شوروی بتهران وارد شد .

کنفرانس‌شناخت‌جمعیت

گروهی از کارشناسان و متخصصان واحد جمعیت و تنظیم خانواده بمنظور شرکت در کنفرانس مسائل جمعیتی عازم بانکوک خواهند شد .

در این‌مجمع‌پژوهشی بزرگ که از ۵ تا ۱۵ سپتامبر در بانکوک تشکیل میشود برنامه جامع و وسیعی تحت نظراکافه ومرکز جمعیتی ایالت کارولینا بمورد اجرا درخواهد آمد .

هدف کنفرانس‌مزبور بررسی نهائی‌مسائل جمعیتی و ایجاد مراکزاسناد وکتابخانه جمعیتی در منطقه آسیامیباشد.

نمایندگان واحد جمعیت و تنظیم خانواده در ایران نیز تحقیقات خود را در زمینه‌رشد جمعیت وزیست‌شناسی گزارش میدهند و پیرامون نتیجه‌حاصل گفتگو و تبادل نظر انجام می پذیرد .

ارتباط مستقیم تلفنی

شرکت مخابرات ایران بمنظور تسهیل در کارتماس تلفن با شهرستانهائی که دارای تلفن مستقیم خودکار بین شهری هستند طرحی تهیه کرده است که‌بموجب آن تعداد ۲ هزار دستگاه تلفن‌همگانی مخصوص‌مکالمه باشهرستانهای راه دور خریداری و در نقاط مختلف نصب شود .

در حال حاضر کسانی‌که در منزل تلفن ندارند برای مکالمه باشهرستان‌ها باید به اداره تلفن مراجعه‌نمایند.

اسفالت جاده سرخس ـ مشهد پایان یافت

اسفالت راه سرخس بمشهد در استان خراسان بطول۱۸۴ کیلومتر و عرض ۷ متر با هزینه ۱۳۵میلیون ریال بپایان رسید و مورد بهره‌برداری قرار گرفت .

این راه بوسیله اداره کل‌راه خراسان اضافه برکار های جاری انجام گردیده است.

ملاقات با والاحضرت اشرف پهلوی

والاحضرت شاهدخت اشرف پهلوی بعدازظهردیروز خانم‌منك‌لعل روزنامه‌نگار و معاون مدیر کل سازمان جهانگردی هند رادر کاخ اختصاصی سعدآباد به حضور پذیرفتند .

دراین دیدارخانم سفیرهند دردربار شاهنشاهی و خانم مهناز افخمی دبیر کل‌سازمان زنان ایران نیزحضورداشتند.

بازگشت هلمز به تهران

ریچارد هلمز سفیر امریکا در ایران که همزمان با دیدار اعلیحضرتین از امریکا به آن کشور رفته بود. به تهران بازگشت .

وی طی مدت اقامت خود در واشنگتن بار دیگر در کمیته تحقیق سنا، حضور یافت و به سئوالات اعضای این کمیته پیرامون مسئله واترگیت پاسخ گفت .

نتایج مسابقات فوتبال روستائیان

وزارت تعاون و امورروستاها امروز اعلام کرد : چهارمین مسابقات فوتبال ورزشکاران‌م عضو خانه‌های‌فرهنگ روستائی سراسر کشور که با شرکت ۴۸۰ نفر ورزشکار روستائی‌در ۲۴ تیم‌از ۲۰ مرداد ماه‌جاری، در مشهد آغاز شده بود،دیروز پایان یافت و در نتیجه تیمهای فوتبال فارس ، خراسان ، اصفهان ، آذربایجان غربی ، کرمان ، همدان ، بندربوشهرو ایلام مقام اول گروهی خود را کسب کردند .

امتحان‌اعزام دانشجو

ساعت ۴ بعدازظهر جمعه این هفته بیش‌از ۴ هزار داوطلب تحصیل در خارج‌در امتحان اعزام دانشجوشرکت خواهند کرد . حوزه های امتحانی در دانشگاه صنعتی آریامهرو دبیرستان رضاشاه کبیر برگزار می‌شود .

داوطلبان برای سه زبان انگلیسی ـ فرانسه ـ آلمانی ثبت‌نام کرده‌اند .

کارتهای ورود به جلسه امتحان پنجشنبه این هفته‌در مدرسه عالی بازرگانی توزیع می‌شود .

سفرسفیراقتصادی‌ایران

آقای دکتر عبدالعلی جهانشاهی سفیر اقتصادی ایران در اروپای غربی صبح امروز جهت معالجه‌برای‌مدت کوتاهی عازم اروپا شد .

دکتر جهانشاهی پس از بازگشت مطالعات‌خودراجهت محل استقرار دفتر نمایندگی ایران در اروپای غربی دنبال خواهد کرد .

ثبت بنا های تاریخی

بنا های تاریخی چشمه عمارت واقع در بهشهر وبقعه سلطان عطابخش واقع در کاشان‌توسط‌کارشناسان‌اداره کل حفاظت آثار باستانی و بناهای تاریخی وزارت‌فرهنگ و هنر مورد بررسی‌قرارگرفت و بمناسبت دارا بودن ارزش تاریخی و اهمیت بقایای آثار تمدنهای قدیمی در فهرست آثار ملی ایران به ثبت رسید

نوسانات نرخ ارزها

امروز نوسانات نرخ‌ارزها دربازار بورس تهران‌بسیار شدید بود ودر هر قسمت‌بازار روی نرخهای خاصی‌معامله‌می شد .از جمله اینکه دلاربین ۵ر۷ تا۷۵ر۷۰ریال، مارك‌از ۸۰ر۲۷ تا ۲۸ ریال ، فرانك سوئیس از ۸۰ر۲۲تا ۲۰ر۲۳ ریال فرانك فرانسه از ۱۶ تا ۶۰ر۱۶ریال، لیره انگلیسی‌از ۱۷۴تا۵۰ر۱۷۶ ریال‌ویکهزار لیرایتالیا از ۱۱۳تا ۱۱۵ریال فروش شد .

مدیر عامل پارك ها

آقای مهندس حسن اسکندری بسمت مدیر عامل سازمان پارکهای شهرداری منصوب شد .

پیش بینی هوا

آسمان شهرستانهای جنوب شرقی کمی ابری وشهرستان های اطراف کویر وخوزستان غبارآلود پیش بینی میشود . آسمان‌کرانه های خلیج‌فارس، ۲۴ ساعت اینده صاف‌خواهد بود.

آسمان تهران صاف و در بعضی ساعات همراه با لکه های ابر و غبارآلود پیش‌بینی میشود . در ۲۴ ساعت اینده حداکثر حرارت هوای تهران ۳۶ و حداقل ۲۴ درجه‌بالای صفر و گرمترین محل اهواز با حداکثر ۴۸ و خنک ترین نقطه همدان با ۱۱ درجه بالای صفر خواهد بود .

آقاجان! رئیس برگ چغندر نیست!

نوشته : دکتر
محمود شفیعی

غرض از «مقتضیات اداری» مقتضیات حضرت رئیس است و مقصود از «طبق مقررات اداری اقدام شود» رفع مسئولیت از ایشان

سیستم اداری ما یك فرهنك ویژه خود دارد که گرچه لغات آن ماخوذ از لغات زبان کنونی فارسی است ، اما معانی آنها در کار برداداری بکلی با معانی عادی آن ها متفاوت است . این تغییر البته نه کار فرهنگستان است و نه حاصل کوشش اهل لغت . بلکه معلول سلیقه‌ها ، نیازها، آزها ، وخویشتن‌خواهی‌های دست اندرکاران ادارات و صاحبان مشاغل عالی اداری است . نیز در ادارات ما پاره‌ای روابط هست که در هیچیك دیگر از شئون زندگی روزمره این جامعه همتایش را نمی‌توان یافت . آن لغات و اصطلاحات و این روابط همانقدر که بسود جماعت اداره نشین ما ـ از ادنی گرفته تا اعلی ـ است ، به زیان جامعه تمام میشود . پاره‌ای از این لغات و اصطلاحات و روابط را بررسی می‌کنیم .

۱ـ طبق مقررات اقدام شود

«طبق مقررات اقدام شود » یا «طبق مقررات آیین‌نامه...» یا «طبق مقررات قانونی...» نیز مانند «اقدام مقتضی...» از عبارتهای نامفهوم اداری است که معمولا رئیس به مرئوس می نویسد و این هم برای لوث کردن مسئولیت است .

اگر واقعا باید «طبق مقررات ...» اقدام شود چنین دستوری توضیح واضحات است و نوشتن ندارد . مگر سایر کار ها باید بر «خلاف مقررات» انجام گیرد که این موضوع استثنا شده و باید طبق مقررات باشد .

اما نکته جالب توجه این است که کتبا دستور میدهند «طبق مقررات ...» ولی شفاها می‌گویند فلان طور عمل کنید !

مساله اساسی همین جاست: اگر یدستور شفاهی عمل شود دل رئیس بدست آمده است و برای کارمند هزار ها فایده دارد ! لیکن این اقدام بر خلاف دستور کتبی (طبق مقررات...) صورت گرفته است . روشن است که رئیس هم حقا نمیخواسته است که طبق مقررات عمل شود . آن دستور را برای «روز مبادا» نوشته است و چنانکه گفتیم این‌ها «فوت و فن» کار و از لوازم ریاست است و ابدا جای بحث نیست .

خدای هرچه کسی را دهد غلط ندهد !

اگر روزی از این تناقض (اختلاف دستور کتبی باعمل) نتیجه سوئی حاصل شود البته مسئول مرئوس است چه دستور کتبی را نادیده انگاشته و به‌میل خود ! عمل کرده است . اگر چه رئیس اصولا فکر این عواقب سوء را برای شخص خود کرده است . بندوبست او محکم است .

۲ـ کمیسیون بازی !

گفتیم که مامردم غالب چیزها را درغیرمورد (غیرماوضع‌له) بکار میبریم . بطوری چیزها در دست ماتغییر ماهیت میدهد که اگر مبتکر یا طراح آن چیز آن را ببیند به‌حیرت فرو میرود و تعجب میکند که آنچه ما با آن اسم می‌نامیم به هیچ وجه شباهتی به آنچه او گفته و خواسته است ندارد :

گر تو ببینی نشناسیش باز!!

شواهد این مدعا بسیار است از جمله همین موضوع جلسه مشاوره یا کمیسیون برای این بوجود آمده که اگر مساله‌ای در خور تحقیق ورسیدگی است چند نفر ـ صلاحیتدار بنشینند و در آن باره عقاید خود را بگویند و از جرح و تعدیل نظر آنان راهی ساده و صحیح انتخاب گردد و عمل شود .

اما در روش اداری ما کمیسیون به این منظور نیست . خصوصیات کمیسیونهای ما از این قرار است :

۱ ـ گاهی برای لوث کردن موضوعی و انداختن آن در دست انداز و پیچ‌وخمهای اداری است .

۲ـ غالبا اعضای کمیسیون از مردم صاحب‌نظر نیستند چه انتخاب آنان بدستور رئیس است و او کسانی را ماموریت میدهد که به مصلحت او نظر بدهند . «موی‌دماغ» که نمیخواهد !

۳ـ این اعضای کمیسیون عموما مردمی بی‌اراده‌اند همه را چشم و دهان متوجه رئیس یا گرداننده ـ کمیسیون است . هرچه او بگوید صورتجلسه میشود و امضا می‌کنند ،آری آنها نوکر بادمجان نیستند و نوکر امیراند البته حق جلسه هم می‌گیرند.

ازآن گناه که نفعی رسد بغیرچه باك !

۴ـ در کمیسیونهای حقیقی نظر کمیسیون محترم است و اجرا میشود. زیرا که مردمی صاحب‌نظر در موضوعی بحث کرده‌اند و تصمیمی گرفته شده‌است. این تصمیم منطقی و درست است و باید اجرا هم بشود.

اما در کمیسیونهای خودمانی هرگز رئیس خود را موظف باجرای نظر کمیسیون نمیداند. مگرنه این که اعضای کمیسیون برگزیدگان او هستند. آنان را می‌شناسد. این امامزاده‌راخودش ساخته است.

شبان داند که‌درانبان چه باشد !

بنابراین اگر رئیس تصمیم کمیسیون را به مصلحت خودتشخیص‌داد می‌نویسد :«طبق نظر کمیسیون اقدام شود» ظاهر قضیه عالی است :یعنی رئیس نظرخاصی ندارد. کمیسیونی تصمیم گرفته نظرش محترم است و اجرا میشود.

اگر احیانا نظر کمیسیون بدلخواه رئیس نبود (واین با توضیحی که دادیم بسیار نادراست اما گاهی هم‌تیر به تاریکی می‌افتد) دستوردیگری میدهد یا به کمیسیون دیگری ارجاع می‌کند. کسی هم نمی پرسد که آخر نظر آن کمیسیون چه عیب داشت ؟مگرنه بادعای خودتان آنها از اشخاص بصیر و خبره و مطلع انتخاب شده بودند؟مگرنه این که آنان از رجال اداره و مثلا اشخاصی چون قائم مقام ، معاون ،رئیس واین قبیل بودند. چطور نظر این افراد هیچ ارزشی نداشت؟

اما اهل فن میدانند که البته مصلحت کاربا رئیس است و اوست که تشخیص میدهد. اوست که نبض کار را دردست دارد:

هر سخن جایی و هرنکته‌مقامی‌دارد !

۳ـ مقتضیات اداری

«مقتضیات اداری» یا « مصلحت اداری »و عباراتی نظیر اینها عباراتی هستند مانند «اقدام مقتضی» که مفهوم درستی ندارند اما وسیله‌اند برای هرگونه اعمال نظر . مثلا از چشم و ابروی کسی خوششان نمی‌آید «ریخت و قواره » او رانمی ـ پسندند. تعظیم و کرنش او «قانع کننده» نیست . در موضوعی اظهار نظر صریحی کرده است(خلاف رسم همگان) ، در کار اداری اهل‌بندو بست‌نیست، «آجیل» نمی‌گیرد و «آجیل» نمیدهدونظایر این «عیوب» برای چنین کسی «حکم!» صادر میشود که بنابه مقتضیات اداری بفلان جا منتقل میشوید یا...

کسی نمی‌پرسد این مقتضیات اداری چه صیغه‌ای است و چه معنی میدهد؟ جای چون و چرا هم نیست . هرکس نباید از « مقتضیات اداری »سر درآورد! مقتضیات اداری رافقط رئیس و هواداران (همدستان) او میدانند . ما را چه رسد که وارد معقولات شویم:

هرکسی را نتوان گفت که «صاحب‌نظر» است!

۴ـ انتخاب اشخاص وتعیین مقامات

کسی رابر سر کاری میگذارند و حقوق کلانی باو میدهند. عنوان دست‌خودشان است. اگر استخدام رسمی نشد قراردادی . اگر آن هم نشد به‌اسم کارشناس ، سرپرست وامثال آن (مگر دایره الفاظ محدود است؟). مبلغی که ماهانه باو می ـ پردازند (بهرعنوان که باشد گوباش) چند برابر حقوقی است که کسانی باسالها کارو تحصیل وتجربه می‌گیرند. باز هم جای چون و چرا نیست . البته علتی دارد. مگر فیلسوفان نگفته‌اند دنیا دنیای علت و معلول است !مگر ما همه علتها را در جهان بیکران دانسته‌ایم که این یکی رانمی‌دانیم ؟ رئیس است که مصلحت را تشخیص میدهد. مگرریاست «برك چغندر »است؟

کار «پاکان» راقیاس از خود مگیر !

۵ـ رضایت رئیس کافی است!

از کسی همه اهل اداره و مراجعان شکایت دارند اما او برجای خود مستقر است و اعمال «خداپسندانه» را ادامه میدهد یا بمصلحتی بجای مشابه یا بهترمنتقل میشود . او برخرمراد سوار است زیراکه فقط رئیس را راضی نگاه میداردولی دیگران را که چنین «هنری» ندارند هر روز بهربهانه‌ای بدردسرمی اندازند . اینهارموز کار است و فقط مردم «کاردان» از آن خبردارند :

عالم بی‌خبری، طرفه دارد !

مگر مبنای کار لیاقت و استحقاق است؟ اگرپای این حرفها درمیان‌بیاید خدای ناکرده‌پای رئیس هم خواهد لغزید . آنوقت سنك روی سنك بند نمی شود !

چنانچه کسی بمناسبت دانش وتقوی ادعایی دارد باید صریحا باو گفت :

تواهل دانش‌وفضلی همین گناهت بس !

۶ـ الفاظ‌درمعانی خاص

در اداره بعضی الفاظ معانی خاصی داردغیر ازآنچه در فرهنگهاست و اهل لغت میدانند ازآن جمله است :

۱ـ «زرنك» یعنی شخصی که برای پیشرفت مقصود خود از هیچ چیز روی‌گردان نباشد .همه اصول و مقررات دینی ، اخلاقی و اجتماعی را به مقتضای حال و به نفع خود تعبیر و تفسیر کند. دین ،اخلاق، شرافت ، تعصب‌و امثال اینها کلماتی است که جای آنها در کتابهاست و بکار مردم ساده لوح می خورد وبس .

۲ـ «قابلیت انعطاف» شخص اداری باید انعطاف پذیر باشد . یعنی «بوجارلنجان» باشد . بهرسازی برقصد ، از خود عقیده واراده‌ای‌نداشته باشد. هرجائی بمصلحت و اقتضا سخن بگوید . هرطور مصلحت رئیس ایجاب کند (که البته‌خیر اوهم درصلاح‌رئیس‌است) همان‌طور شود . باید وضع خود را بارئیس «تطبیق» دهد . باید پیرو اصل «تعاون» باشد و «تشریك مساعی» کند.

کدام تشریك مساعی بهتر از این که بخواسته رئیس سخن بگوید و عمل کند ، خیر دودنیا!در همین است .

هیچ اهمیتی ندارد که درخت «قابلیت‌انعطاف» فرداچه‌بار آورد ! باید امروز استفاده کرد وخوش بود! مگراو نشنیده است که : «دم‌غنیمت‌است» !

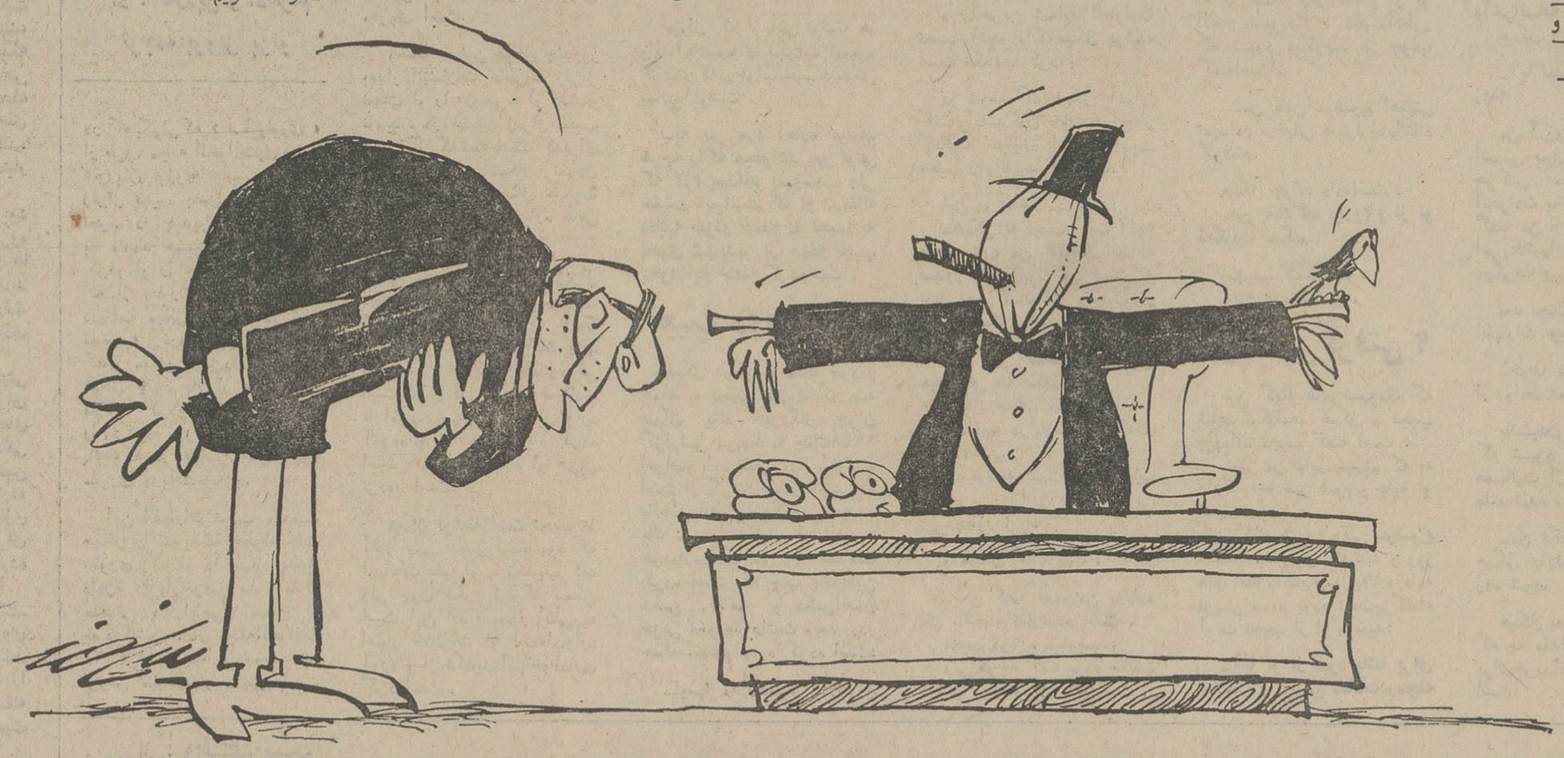

۸ـ۷ـ۴۴ـ۱۴۰۱
تاریخ ۱۶ر۵ر۵۲

تجدید آگهی مناقصه ۲ر۷ر۴۴ـ۱۴۰۱ ـ ۸ر۵ر۵۲

فرمانده پشتیبانی لجستیکی ژاندارمری کل کشور جهت مصرف یک قلم اجناس مشروحه زیر را مشمع مخصوص‌روکش صندلی‌وسایل موتوری ده هزار لیتر (۱۰۰۰۰) از طریق مناقصه خریداری مینماید.
پیشنهاد دهندگان میتوانند با مراجعه به مدیریت تهیه و خرید سفارشات خارجی پادگان ونک و ملاحظه نمونه مشخصات اجناس ودریافت برگ شرایط و مشخصات معامله پیشنهاد خود را طبق‌مفاد مندرج در شرایط معامله تنظیم وتاساعت ۹ روز ۳ر۶ر۵۲ به دفتر توزیع کل ستاد ژاندارمری واقع در میدان ۲۴ اسفند تسلیم نمایند.
اداره مناقصه گذار
فرمانده پشتیبانی لجستگی ژاندارمری .سرلشگر سرمد
م‌الف ۹۳۰۵

۳۱ مرداد
فردین
قصه شب

آگهی استخدام

تعدادی داوطلب با مشخصات زیر جهت یک دوره تعلیمات دو ساله در رشته مکانیک یا الکتریک هلیکوپتر مورد احتیاج است :
۱ـ تابعیت دولت شاهنشاهی .
۲ـ داشتن دیپلم کامل در رشته ریاضی یاطبیعی.
۳ـ داشتن برگ خاتمه خدمت وظیفه یا برگ معافیت غیر پزشکی .
۴ـ حداکثر سن ۲۶ سال .
۵ـ نداشتن کسان تحت تکفل (مجرد بودن)
۶ـ نداشتن پیشینه بد طبق گواهی شهربانی کل کشور .
۷ـ در استخدام نبودن سازمانهای دولتی و شرکت های وابسته بدولت و عدم اشتغال به‌تحصیل شبانه .
۸ـ مکالمه و نوشتن انگلیسی در حد خوب (خواهشمند است چنانچه انگلیسی شما ضعیف است و قادر به مکالمه و نوشتن آن نیستید از مراجعه خودداری نمائید) .
۹ـ سلامت کامل طبق گواهی بهداری سازمان صنایع نظامی .
۱۰ـ منعقد نمودن قرارداد ۸ سال خدمت بعد ازاتمام دو سال دوره آموزشی داوطلبان در سال‌اول آموزش ۸٫۰۰۰ ریال ودر سال دوم ۹٫۰۰۰ و در صورت پذیرفته شدن در امتحانات مربوطه ۱۲٫۰۰۰ ریال برای شروع خدمت دریافت خواهند نمود.
کلیه داوطلبان در تمام مدت استخدام تمام وقت خواهند بود .
واجدین شرائط بادردست داشتن دو قطعه عکس ۳ × ۴ فتوکپی شناسنامه فتوکپی دیپلم متوسطه تا تاریخ ۳ر۶ر۵۲ بکارگزینی شرکت صنایع هلیکوپتر ایران واقع در شمال جاده فرودگاه مهرآباد درساعات اداری مراجعه نمایند.
م‌الف ۹۴۳۵
شرکت صنایع هلیکوپتر ایران :مهندس طوفانیان

انجمن دوشیزگان و بانوان

فقط با ۱۰ تومان !
یك سالاد ، یك اردور ،
یك خوراك ویك دسر
انجمن دوشیزگان و بانوان کلاس مخصوصی دایر کرده است که با همکاری یک دبیر آشپزی مبرز اداره می گردد . دوره این کلاس سه ماه است و هفته‌ای یک روز ـ صبح یا عصر ـ دایر می شود و در هر جلسه، داوطلبان ـ باپرداخت ۱۰ تومان ـ طرز تهیه یک سالاد، یک اردور ، یک خوراک و یک دسر را یاد می گیرند، این کلاس از اول شهریور ماه دایر می شود .
برای نام‌نویسی و شرکت در کلاس ، به انجمن دوشیزگان و بانوان (خیابان بهار شمالی ـ نبش نامجو ـ تلفن ۸۳۴۸۳۱) مراجعه فرمائید .

ازصبح چهارشنبه درسینماهای
اونیورسال ـ پاسیفیک ـ ایران ـ سانیا
تیسفون ـ رنگین کمان ـ موناکو ـ پرسپولیس ـ کارون ـ دریاو... آستارا (تجریش)

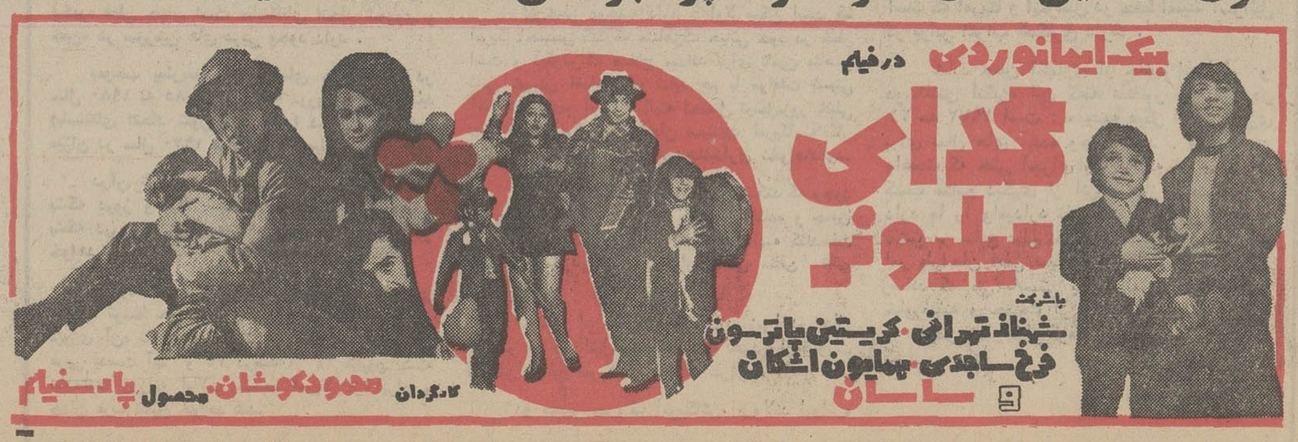

همزمان با تهران در شهرستانهای ★ مشهد (آسیا ـ سانترال) ★ تبریز (متروپل ـ کریستال) ★ اهواز (دنیا) ★ کرمانشاه (آتلانتیك)

هیکل: من جاسوس امریکا نیستم

هیکل به ژنرال نجیب پاسخ میدهد

از : گاردین و الاهرام

ترجمه: پرویز پرتو

در گفتگوئی که « سلیم‌لوزی » از طرف مجله الحوادث‌وروزنامه «لوریان لوژور» چاپ بیروت با ژنرال نجیب بعمل آورد ژنرال نجیب در چندین مورد شدیدا به محمد حسنین هیکل حمله کردو او را عامل امریکانامید که از سفارت امریکا مقرری دریافت میکرده است در این مصاحبه ژنرال نجیب به‌لوزی گفت موقعی که من‌بقدرت‌رسیدم هیکل چهار بار از من‌تقاضای ملاقات کردولی من تقاضای‌او را ردکردم زیرا او بوسیله«عبود پاشا» که از عوامل «سیا» بود مقرری دریافت‌میکرد.

این اظهارات نجیب موقعیت هیکل را شدیدابه خطرانداخت بطوری که او در صدد پاسخ دادن‌و دفاع‌ازخودبرآمد و مقاله مفصلی در الاهرام بدفاع از خودنگاشت . از مجله‌الحوادث ۲۰ هزار نسخه در مصر به فروش میرسد و بدیهی است که انتشار خاطرات ژنرال‌نجیب دراین مجله‌چه جنجال عظیمی علیه هیکل برانگیخته است.

هیکل در پاسخ خودبه نجیب نوشت من جاسوس امریکا نیستم ولی این روشن است‌که سیابه نجیب نزدیك شده وباو پیشنهاد ۳ میلیون دلار رشوه داده بود تاعلیه ناصر واردعمل شود. هیکل بطور ضمنی می‌گوید که نجیب علیه ناصروارد عمل‌شدو ناصر تاچار او را برکنار کرد.

یکی از کسانی که ژنرال نجیب در خاطراتش باو حمله کرده‌و او را از عوامل امریکا در مصر خوانده است محمد حسنین هیکل روزنامه نویس معروف است.

محمد حسنین هیکل چندروز بعداز انتشارات خاطرات ژنرال نجیب او را «روحی » ازگذشته نامید . در حقیقت ژنرال نجیب روحی از گذشته است که‌برای رسوا کردن و شکار نمودن هیکل بعداز ۱۹ سال سکوت راشکسته است و دوباره ظاهر شده است.

هیکل مدعی است که باژنرال نجیب تماس گرفته است‌ونجیب انکار کرده است که آنچه درباره هیکل در الحوادث چاپ شده است او گفته است‌ومدعی است‌که از قول اواتهام‌همکاری با امریکائیها رابه هیکل وارد آورده‌اند و سوگند یاد کرده است که دراین باره او حرفی نزده است؟

هیکل نوشته است نجیب در آغاز حتی حاضر شده بود که اتهامات علیه او را تکذیب کند ولی چون فکر کردکه ممکن است این اقدام بطور کلی به اعتبار خاطرات او لطمه‌ای‌وارد آورد و از تکذیب‌آنهاخودداری کرده‌است .

محمد حسنین هیکل

هیکل که از این نوشته ها وادعا هانتیجه‌ای نگرفت تصمیم گرفت که‌درجواب‌نجیب‌خاموش بماندو نوشت .

ـبه پیر مرد اجازه میدهم هرچه را که میخواهد بهر نوعی که لازم میداند بفروشد ولی حقیقت این‌است که او درمقاله دفاعیه خودو حمله به نجیب به نحوی شدیدتر از حمله نجیب بخود ،باو حمله کرده‌است .

نجیب روی جسد

هیکل در اولین مقاله خوددر حمله به نجیب نوشت که به عنوان یك خبرنگار جوان گزارشی مربوط به جنك۱۹٤۸ اعراب‌و اسرائیل را مینوشته است از گرفتن عکس نجیب که بالباس نظامی وچکمه‌بروی‌جسد یك سربازاسرائیلی ایستاده‌بود خودداری کرده‌و باو نصیحت کرده است که چاپ یك‌چنین عکس ظاهر و عکس‌العمل خوبی نخواهد داشت وبعد در حمله بعدی اشاره کرده است:

ـاینها مدارك‌مهمی درتاریخ جدید مصر هستند این‌گزارش سری توسط حسن تهامی که از نویسندگانی است که‌امروزه به انورالسادات نزدیك شده است تاییدشده و او گفته است که بین نجیب‌وماموریـن‌سازمان سیا امریکا قراردادی بسته‌شده بود.

هیکل همچنین تعدادی از مقالاتی راکه در ۱۹۵۵ توسط سادات نوشته شده است و در زمانی که سردبیر القومیه بوده است آنها را چاپ کرده‌است از آرشیو خود بیرون کشیده و مدعی است که انورالسادات این مقالات را علیه نجیب که‌توسط ناصر از کار برکنار شد می نوشته است .

در آخرین شماره الحوادث نجیب آنچه راکه‌هیکل نوشته است تکذیب کرد:

دو شاهد که هیکل آنهارا گفتگوکنندگان بایك «روح»از گذشته خوانده است تکذیب نجیب را تایید کرده‌اند.

این دو شاهد میگویند:

ـهیکل به نجیب گفت آنچه تو در باره من گفته‌ای بمنزله صدور حکم مرك من است تو باید بمن کمك کنی ونجیب در جواب هیکل گفت:

ـمن بتو کمك میکنم ولی میخواهی چه بکنم ؟

هیکل جواب داد.

ـآنچه در باره من گفته‌ای تکذیب کن.

نجیب نوشته است ، من‌جواب دادم :

ـچطور ؟

و هیکل گفته‌است .

ـبگو گفته های من درباره من باشتباه نقل‌شده است .

نجیب دوباره مینویسد:

ولی هرچه گفته بودم حقیقت داشت وباز هیکل گفته‌است .

ـبگو این یك ماجرای کهنه‌و قدیمی است‌و بخوبی جزئیات آنرا بخاطر نداری.

نجیب نوشته‌است :

ـدر جواب او گفتم این به معنی آن‌خواهد بود که‌من‌مردی فراموشکار هستم ولی آنچه‌من نوشته‌ام حقیقت دارد و ازروی خاطراتی است که‌حفظ کرده‌ام.

هیکل جواب داد:

ـولی‌بنویس آن قسمتی که درباره من نوشته‌ای اشتباه‌بوده است در خاطرات تحریف شده است تو باید بمن کمك کنی ناصر از من خواست که هیچ وقت به تو حمله نکنم و تورا مورد انتقاد قرار ندهم و من‌تنها روزنامه نویسی بوده‌ام که‌هرگز به تو حمله نکرده‌ام و از تو انتقاد ننموده‌ام . نجیب‌آنطور که شهود میگویند در جواب گفته‌است .

ـمن باین موضوع اهمیتی نمیدادم ، خیلی هامرا بباد‌انتقاد گرفتند.

هیکل جواب داده‌است .

ـمن بدادگاه میروم و از تو شکایت میکنم.

ونجیب گفته‌است :

ـبرو دوست من .

پول نمی‌گرفتی ؟

طبق گفته های شهودی که شاهد مکالمه هیکل و نجیب بوده‌اند نجیب گفته است :

ـولی من مایل نیستم که به دادگاه حاضر شوم و علیه تو شهادت بدهم.

طبق گفته شهود وقتی موضوع صحبت به زمان گذشته و روز های انقلاب که هیکل‌یك‌روزنامه نویس ساده بوده است‌برگشته است نجیب از او پرسید:

ـآیا تو از عبود پاشا برای تبلیغات و نوشتن مقالات‌درمجله

ژنرال محمد نجیب

«آخرالساعه » پول نمی‌گرفتی؟

هیکل جواب داد:

ـآیا نجیب چنین حرفی می زند؟

من آرزو داشتم که‌یك‌چنین اتهامی بمن وارد می‌آورد ولی هرکس مصاحبه نجیب رابا الحوادث بخواند میفهمد که او گفته من از «عبودپاشا» که‌عامل امریکائیها در مصر بوده پول میگرفته‌ام.

بعد نجیب پس از شنیدن‌این اظهارات هیکل گفته‌است :

ـخوب بگذار بگوئیم که‌تو از روابط عمومی‌پول‌میگرفته‌ای.

باشنیدن این جمله‌آنطور که شهود میگویند هیکل با عصبانیت از روی صندلی خود بلند شده‌است و فریادزده‌است:

ـمن تکذیب میکنم در باره هیکل نبایدیك چنین حرفهائی زده شود.

هیکل بعداز نجیب می پرسد که چه مقدار پول‌مجله‌الحوادث برای‌خریداری‌خاطرات‌اوپرداخته است؟

نجیب جواب میدهد:

ـاین فقط پول است‌که تو به آن فکر میکنی فقط پول هیکل ؟آنها میخواستند مبلغ گزافی بمن بپردازندولی من از گرفتن آن خودداری کردم.

هیکل جواب میدهد.

ـمن حاضرم خاطرات تو را از الحوادث پس بگیرم و به تایمز لندن به قیمت ۱۰۰هزار پوند (حدود ۲میلیون تومان) بفروشم وپول را بتو بدهم .

متن مقاله هیکل

در آغاز هفته گذشته عمیقا فکر کردم که از وکیل خود بخواهم که شکایتی علیه سرلشگرمحمدنجیب‌تسلیم دادگاه کند زیرا وی اخیرا در مصاحبه‌ای که بایکی ازمجلات لبنانی ترتیب داد یادآور شده بود که ظرف سال ۱۹۵٤چهار بار تقاضای ملاقات‌مرا نپذیرفت زیرا دستگاه های اطلاعاتی مصر بمن اطلاع داده بودند که من‌با امریکائیان تماس‌دارم. ژنرال نجیب مطالب دیگری هم گفت که از لحاظ درست بودن بیش از ان نبود ، گرچه کم اهمیت تر از آن بود .

من عادت ندارم که به حمله هائی‌که علیه من می شود پاسخ گویم ولی این بار احساس‌کردم که‌نباید سخنانی راکه‌به ژنرال نجیب نسبت داده شده بود بی پاسخ گذارم زیرا این مردروزی از روز ها و از روی تصادف در بالاترین مقام دولتی مصر قرار گرفت .

اینکه گفتم سخنانی را که به ژنرال نسبت داده شده بود تعمد داشتم زیرا ظرف سال گذشته من باوی تماس دائم

بقیه در صفحه ۲۲

سرمقاله

برایران چه گذشت ؟

امروز ، بیست‌و هشتم مرداد، یادآورخاطره قیام ملی مردم ایران‌است.

تاریخ معاصر ایران چندین نقطه عطف داردکه هرکدام پایانی است بر یك دوره وآغازیك مرحله جدید تاریخی .

سرفصل این تحولات،انقلاب مشروطه‌بودکه نظم قانونی را درایران جانشین سیستم خودکامگی و استبداد ساخت. بعد ، کودتای سوم حوت‌که برای ایران یك‌نظم نوین اداری و اجتماعی به‌ارمغان آورد و اساس حکومت قانون را استوار ساخت. این دوره، بیست سال دوام‌کردو متاسفانه در سوم شهریور ۱۳۲۰ شعله های سوزنده وویران کننده دومین جنك بین‌المللی بر دامان آن‌گرفت و به‌دنبال‌بیست سال ثبات و امنیت که درسایه آن اوضاع عمومی ایران سامان گرفته و حرکتی سریع در جهت جبران عقب‌ماندگی‌های‌کشور آغازشده بود، دوباره ایران مقهور نفوذ خارجی و عوامل آشوب وهرج‌و مرج و ندانم کاری ودسته بندی و رکود اقتصادی‌و آشفتگی اجتماعی و بحران های حاد سیاسی شد. نیمه‌اول سال ۱۳۳۲این موج پریشانی و نابسامانی به‌اوج خودرسید. یعنی ملت‌ایران به آن مرحله‌یی ازسرنوشت خود رسیدکه اگر تصمیم سریع‌و قاطعی نمیگرفت و در قبال آنچه میگذشت بی‌تفاوت میماند، چه بساکه امروز روی نقشه جغرافیا کشوری مستقل و آزاد بنام ایران وجود نمیداشت.

این واقعیت تلخ را درروزهای قبل از قیام ملی ۲۸مرداد کسانی نمیتوانستند یا ازفرط تعصب نمیخواستند باور کنند،ولی حقایقی‌که اندکی بعد از تثبیت رژیم قانونی‌واعاده نظم وامنیت در کشور آشکار شد، کشف سازمان های منظم و مجهز سیاسی ونظامی که با امکانات و تشکیلات حیرت‌آور ، سرگرم فعالیت زیرزمینی بودند و خودرا برای لحظه موعود آماده میساختند، جای تردید در حقیقت قضایا باقی نگذاشت . تا زمانی‌که شبکه نظامی و تشکیلات پنهانی حزب توده کشف نشده بود ، اشخاص ساده‌لوح و ظاهربین خیال میکردند آنچه از تشکیلات حزب‌منحله توده برجای مانده همان است‌که ز یر سرپوش سازمان های موسوم‌به طرفداری از صلح درمقابل چشم‌همگان فعالیت میکند، وتظاهرات خیابانی ترتیب میدهدوجزجوب‌و چماق سلاحی دراختیار و جز تلاش بخاطر صلح خیالی درسر ندارد.

به‌احتمال بسیار، حکومت وقت‌نیز دچار چنین شبهه‌یی‌بود وتصور میکرد تاوقتی مصالحش اقتضا میکند میتواند این گروه بی‌خطر صلحخواه! رابازی بگیرد و در مواقع لازم به خیابان ها بکشاندو یا در گروکشی های سیاسی از وجود آنها برای تهدید این قدرت و تحبیب آن قدرت استفاده کند. بعد از آنم هروقت مقتضی بود قفل‌بزرگی بر در تشکیلاتشان بزند و بگوید: بازی تمام شد!

خوشبختانه ملت ایران اسیر این کوته فکری و ظاهر بینی نبود . شامه تیزو حساس این ملت بوی نامطبوع خطر را ازورای دیوار های قطور و زیر زمین های پیچ‌در پیچ و صحنه آرایی های ظاهری تشخیص میداد و اکثریت مردم بدون آنکه ازچگونگی خطر و درجه آن چیزی بدانند ، بحکم قرائن و امارات حس میکردند بازی نهائی آن نیست‌که در جلوی پرده جریان دارد، بلکه صحنه گردانان کهنه‌کار و مجـرب، مقدمات یك بازی سخت‌و خطرناك رادر خفا تدارك‌دیده‌اند وتنها عاملی که اجرای چنین بازی مهیبی را-ظاهرا برای مدتی کوتاه -معوق گذارده وجود شاه‌و سنگر تسخیر نشده سلطنت است.

حقیقت مکتوم ، امروز مویمو آشکار و معلوم شده‌است. حالا دیگر کسی نیست که از اسرار پشت پرده و اوضاع روی پرده آن دوره حساس و خطیر از تاریخ مملکت آگاه نباشد وندانند که اگر حریف چیره‌دست کهنه‌کار آخرین مهره را بدون آنکه بامانعی برخوردکند ، جابجا میکرد آن بازی ده‌ساله تمام شده‌و ملت ایران نقد استقلال وآزادی و قومیت و تمامیت ارضی خودرا یکجا باخته بود.

درین لحظه سرنوشت بودکه دست‌خدا از آستین مـردم ایران بدرآمدو چنان برسینه دشمن‌کوفت‌که همه آن تدارکات وحشت‌انگیز را با آرزوهای زشت‌و پلید خود به‌گور برد واینك بافرا رسیدن ۲۸مرداد بار دیگر ، ملت ایران خاطره دلاورانی را که در آن قیام مردانه ملی جان باختند و درفش استقلال و حاکمیت ملی‌ایران‌رابرقرار نگهداشتند، گرامی‌میدارد.

تفسیر سیاسی

نطق نیکسون

حسین رامتین

تمام مردم جهان بخصوص مردم امریکا درآخرین روزهای هفته گذشته با التهاب درانتظار سخنان نیکسون درباره‌ماجرای (واترگیت) بودند .

همه از خود می‌پرسیدند رئیس جمهوری چه‌خواهدگفت؟ آیا او مدارکی را بعنوان کارت برنده قاطع در برابر مخالفانش روی میز خواهد کوبید؟ آیا او پرده از روی خیلی از اسرار برمیدارد ؟ و از این گونه پرسش‌ها .

ولی صبح پنجشنبه که میلیونها امریکائی و میلیونها شنونده رادیوها در سراسر جهان با ولع بسخنان نیکسون گـوش میدادند هر لحظه گوشها را بیشتر تیز کرده و چشمان را خیره می‌نمودند تاشاید سخنان تازه بعد از جملات نخستین‌او بشنوند. اما چیزی که انتظار داشتند نشنیدند .

رئیس جمهور پس از یک سلسله سخنان نصیحت آمیز بمردم عادی‌و دادن درس‌عدالت وقانون بمردمی‌که طبیعتا بیشتر طالب شایعات واحساسات می‌باشندتا منطق و مواد خشک قانون سرانجام بهمان نقطه‌ای رسید که همه مردم خردمند و شاید بسیاری از دوستان‌کنار گود نیکسون به آن‌توجه‌داشتند و قطعا بارها باو یادآور شده بودند .

نیکسون بطور قاطع اعتراف کرد که‌تمام پیروزیهاو ابتکارات و شاید افتخارات تاریخـی بین‌المللی خود را فدای ندانم‌کاری‌های اطرافیان و دوستان چاپلوس و سودجوی خـود نموده است .

بنظر من او جز این چیزی نگفت .

امروز همه مردم جهان حتی بزرگترین دشمنـان نیکسون معترفند که با رهبری فکری و قدرت تصمیم شخص اوبسیاری از مشکلات و مسائل بین‌المللی در ماههای گذشته حل وفصل شده است.

شاید تاریخ‌دراین‌پاره‌قضاوت عادلانه‌تری کندکه‌اویکی ازچند نفر انگشت‌شمار روسای‌جمهور امریکا بوده‌است که یکبرنامه سیاسی مثبت را با شهامت‌بحد تهور و بدون توجه به تبلیغات مخالفان و ترس از شکست آن در سطح بین‌المللی عملی‌ساخته است .

اما بقول‌چرچیل نخست‌وزیر زمان جنگ بریتانیا او آنقدر دورتر از مرزهای کشور خود را می‌دید که زیر پا را نادیده گرفت.

متاسفانه نیکسون با تمـام افتخاراتی که در صحنه‌سیاست بین‌المللی بدست‌آورد فقط براثر نادانی یا سودجوئی اطرافیان چاپلوس آراء ۹۵ درصد مردم آمریکارا به چهل‌درصد طرفدار تقلیل داد .

ماجرای واترگیت اکنون‌رنگی تازه بخود گرفته است زیرا تابحال این ماجرا را نتیجـه قدرت عظیم مطبوعات تلقـی میکردند و گروهی دیگرازمردم اندیشمند جهان آن را زندگی بخشیدن‌به دموکراسی پارلمانی وحکومت قوای‌سه‌گانه دانستند و آنرا درسی برای روسای جمهور آینده دانستند که‌نباید بافتخارات بدست آمده مغرور شوند و قدرت مردم را نادیده گرفته و همه‌چیز را به‌دوستان و یاران ریاکار و چاپلـوس اختصاص دهد .

رنگ نوین ماجرای واترگیت مسئله « آدم‌های عروسکی خوش‌رقص» است که هم مردم آمریکا و هم دوستان نزدیکو خردمند رئیس جمهور و هـم شخص نیکسون نقش‌خرابکارانه و آبروریزانه آنها را منکر نشده‌اند .

اعترافات واتهامات اطرافیان رئیس‌جمهور امریکا درکمیسیون اروین یکبار دیگر آشکارنمود که تعصب در جهان سیاست اگر خیانت‌محسوب نگرددنوعی ضعف رهبران سیاسی است که در نتیجه پافشاری روی حفظ و نگهداری دوستان نادان و ضعیف که در موقع گرفتاری تمام گناهها را بر دوش رئیس خود میگذارند ، هم با آبرو و حیثیت خود بازی میکنند و هم سرنوشت ملت و کشوری را دچار خطر می‌سازند.

آنچه باز هم در جهان پراز خودسری و خودکامگی امروز مایه امیدواری آزادگان جهان است‌شهامت‌رهبری‌بزرگ دربرابر ملتی‌بزرگ است کهباشتباه‌خود در انتخاب دوستان و اطرافیان اعتراف میکند و این خودارزش دموکراسی و آزادی و عدالت واقعی را در جامعه‌ای آزاده آشکار میسازد و باکمال جرات میتوان به ملت آمریکا که در راه آزادی و سیستم حکومتی خود بزرگترین فرزندان خودرا فدا میکند ، تبریک گفت.

از : واشنگتن‌پست

مصر،شوروی رامانند امریکامتهم‌میکند

روزنامه واشنگتن پست ، مقاله‌ای در زمینه بحران خاور میانه و روش مسکو در قبـال این مسئله بقلم « ویکتور زرا » منتشر نموده که اهم مطالب آن بشرح زیر میباشد :

۱ـ مسکو اعراب را درمقابله مستقیم با اسرائیل بهراس متهم و در بکار بردن کمک‌های شوروی نالایق میداند و بدیـن وسیله سیلی بصورت اعراب زده است. مبادله‌سخنان‌توهین آمیز بین مسکو و قاهره ابتدا از طرف قاهـره تحت عنوان شماتت از روسهـا در پشت کردن به دوستان عرب از زمان مذاکرات‌نیکسون وبرژنف آغاز شده است . اخیرا مصر شکایت کرده است که اسرائیل سلاح های بیشتر و بهتری از تسلیحات دفاعی که اعراب از شوروی دریافت داشته‌اند از امریکا گرفته است .

بخش عربی رادیو مسکو بلافاصله در پاسخ خاطرنشان ساخته که دول عربـی ازنظر تعداد تانک و هواپیما برتری دارند و ضمن آن یادآور شده که‌تسلیحات‌کمونیست های‌ویتنام از نظرنوع بهر از سلاح های عرب نبوده و انها تعداد چهار هزار فروند هواپیما هـای امریکائی را طی جنگ های ویتنام سرنگون کرده‌اند .

۲ـ کولف مسئول طرح کمک های شوروی به مصر طـی اظهارات دوستانه خود خطاب به شنوندگان برنامه عربی رادیوی مسکو خاطر نشان نموده که درمراسم گشایش مرحله اول آبیاری سداسوان ناچارناظر عدم رضایت مصریها بوده است .

از بررسی اظهارات او چنین مستفاد می‌شودکه طرح آبیاری وابسته به پروژه سد اسوان ممکن است در خطر بی‌نظمی هائی قرار گیرد .

کولف ضمن اظهارات خود به این مسئله اشاره نموده کـه وسائل روسی توسط افرادیکه فاقد دانش و تجربه کافی‌برای بکار بردن آن هستند اداره می شود و تاسیسات بطور منظم اداره نمی‌شود. نامبرده صریحا اظهار نظر نموده در صورتیکه اقدامات عاجلی بمنظور حفظ و نگاهداری تاسیسات بعمل نیاید نتایج آن رقت بار خواهد بود .

۳ـ رنجش وحساسیت روسها و مبادله سخنان توهین آمیـز نشانه ارزیابی جدیدی است‌که هم اکنون از طرف مسکو و قاهره نسبت بوضع روابط موجود طرفین پس از اخراج کارشناسان روسی در جریان است . انور سادات امیدواربود که نیکسون در قبال اقدام‌مصر در اخراج کارشناسان روسی برای دادن امتیازاتی از طرف اسرائیل به آن کشور فشار بیاورد نیکسون بجهت‌ملاحظات انتخاباتی در سال گذشته و قضیه واترگیت در سال جاری نتوانسته تاکنون عملی در این مورد انجام دهد . وزارت ـ خارجه امریکا که اخیرا بـرای یافتن طرق جدید رفع منازعات فشار می آورد هنوزبه قدرکافی از طرف کـاخ سفید مشمول پشتیبانی نشده است .

لیکن سادات علیرغم ادامه تهدیدات خود به اسرائیل و امریکا بدون‌مانع‌وسدی مسئول طرح پایه های سیاست‌جدیدی است که ممکن است منتهی‌به برقراری صلح پایدار در خاور میانه بشود . موضوعی که‌بیش از هر چیز مسکو را از شکایت مصر عصبانی نمود متهم‌نمودن شوروی و امریکا به دسیسه تقسیم خاورمیانـه میباشد .

تبلیغات قاهره بتدریج افکـار مردم مصر و سایر اعراب را بسوی این تصویر سوق داده که حضورشوروی‌درخاورمیانه صرفا برای حفظ منافع سیاسی و نظامی خود میباشد . وقتی اعراب معتقد به این اصل‌شوند که دیگر هیچکس از آنها در قبال اسرائیل پشتیبانی ننموده و خود نیز به تنهائی قادر به مقابله و مبارزه با اسرائیـل نیستند ممکن است سادات در اینصورت بتواند بدون بیم از اتحاد و انقلاب جناح های ملیون و کمونیست های عرب با اسرائیل بتوافق برسد .

٤ـ کوشش شوروی در رها کردن یوغ شوروی با اقدامات اودر ازبین بردن نفوذکمونیست ها در امور داخلی مصرمنطبق میباشد . بدستور سادات هم اکنون سیاست خارجی مصر تحت بررسی وارزیابی جدیدی قرار گرفته و با هدایت او سیاست خارجی جدید مصر باید براساس رویداد های سیاست جهانی و با توجه بـه همکاری شوروی و امریکا پی ریزی شود . سادات علنا اظهار داشته که‌اگر هر دو ابرقدرت‌با حضور خوددرخاورمیانه‌نظرات متشابهی هم در مورد مسائل این منطقه داشته باشند پس منافع دول ذینفع چه خواهد شد ؟

این سئوال شیطنت آمیزی است که جرات پاسخ علنی‌آنرا نداشته که مصر و اسرائیل مالابخاطر حفظ منافع خود به توافق خواهند رسید . در غیر اینصورت دو ابرقدرت درجهت حفظ منافع خود توافقی راکه متضمن کنترل منطقه علیرغم اختلافات محلی و در جهت‌نفع موقعیت استراتژیکی خود باشد به طرفین تحمیل خواهندنمودو این موضوعی است که وزارت خارجه امریکا در صورت عدم تمایل مقامات اسرائیلی بتوافق در رفع مناقشات به آن کشور خاطر نشان نموده است .

ـ۲ـ نفت، یک سلاح سیاسی

از : النهار

ترجمه : شهرام

خطر توسل بزور از طرف امریکا

نخستین قسمت مقاله «داود حناوی» مفسر معروف روزنامه النهار چاپ بیروت‌در این باره که چگونه میتوان از نفت اعراب بعنوان یک سلاح سیاسی استفاده کرد در شماره دیـروز منتشر شد . دنبالـه این گزارش جالب در شماره امروز بنظـر خوانندگان میرسد .

***

قطع جریان نفت و یاکاهش مقدار آن چـه نقشی درودار کردن دولت های امریکا و اروپاجهت تغییر دادن سیاست های خود نسبت به خاورمیانـه دارد

سناتور فولبرایت در نطقی‌که روز سی‌ام مه گذشته دربرابر جلسه مشترک کمیسیون های انرژی وسیاست خارجی ایراد کرد یادآور شد که بکار بردن قدرت اقتصادی بعنوان دنباله دیپلماسی روشی است که در دوران تاریخ بارها بکار رفته است . وی افزود : «شاید این‌کار در اوضاع ویژه کار حکیمانه‌ای نباشد ولی درهر حال عملی است طبیعی که دولت ها برای پیروزی آنچه بنظرشان منافع ملی‌است ،از قدرت اقتصادی خود استفاده کنند ایالات متحده هم ازنظر خود، ازبکار بردن مجازات های اقتصادی در جهت هدف های سیاسی درمعامله خود با اتحاد شوروی و چین وکوبا و شیلی و کشورهای دیگر خودداری نمی‌کند.»

نیاز مبرم ایالات‌متحده امریکا و اروپا به نفت اعراب جای هیچگونه بحثی ندارد و بشرح زیـر رویداد هائی که‌این واقعیت را ثابت میکند بازگـو میشود .

سیصد میلیارد بشکه‌از پانصد میلیارد بشکه‌ای‌که ذخیره فعلی جهان است «باستثنای اتحاد شوروی و چین» در سرزمین های عربی وجود دارد .

بموجب پیش‌بینی ها تقاضای جهانی نفت در سال ۱۹۸۰ به ۸۵ میلیون بشکه درروز خواهد رسید (باستثنای اتحاد شوروی و چین) در صورتیکه این میزان در سال ۱۹۷۰ برابر با ۳۹ میلیون بشکه بود.

درآن تاریخ نیاز اروپای غربی به ۲۸ میلیون بشکه دروز و ایالات متحده امریکا به ۲٤ میلیون بشکه درروز و ژاپن به ۱٤ میلیون بشکه در روز خواهد رسید.

پانزده درصد از ۲۸ میلیون بشکه نیازمندی اروپا ، توسط حوزه دریای شمال «قسمت انگلیسی و نروژی آن» تامین خواهد شد و بقیه باید از مناطق عربی بدست آید. و ۳۵ درصد از ۲٤ میلیون بشکه نیازمندی روزانه ایالات متحده امریکا از ایران و جهان عرب تامین خواهد شد.

ایران نیز امروز دارای محصول روزانه ۵میلیون بشکه است که تا سال ۱۹۷۷ به هشت تا نه میلیون بشکه افزایش خواهد یافت .

ونزوئلا هم فعلا سه میلیون و ششصد هـزار بشکه درروز نفت میدهد و در سال آینده این رقم به سه میلیون و ٤۰۰ هزار بشکه کاهش خواهدیافت . نیجریه نیز روزانه یک میلیون و ۹۰۰ هزار بشکـه محصول دارد که تاسال ۱۹۷۵ به‌دو میلیون و ٤۰۰ هزار بشکه افزایش خواهد یافت و پیش‌بینی میشود که‌از این رقم بالاتر نرود.

در صورتیکه کاوشها و عملیات‌حفاری‌دراندونزی و مالزی و استرالیا و دریاهای منجمد کاناداو امریکا و فعالیت ده کمپانی نفی ناامید کنند بود .

امریکا هر اقدامی را که برای حفظ منافع خود اتخاذ کند ، بازهم نیاز به نفت اعراب‌خواهد داشت. **از جمله اگر امریکا از بکار افتادن تمام قطارها و هواپیماهای خود صرفنظر کند ،فقط یکششم نیازمندی انرژی حمل‌ونقل و بطورکلی چهار درصد مجموع نیازمندی ایالات متحده‌را به انرژی‌ذخیره‌کرده است . واگر از تمام وسائل روشنائی در سراسر ایالات‌متحده وتمام وسائل برقی منازل امریکائیان صرفنظر گردد بازهم فقط ۳ درصدمجموع نیازمندی انرژی راتشکیل میدهد ضمنا اگر تمام اتومبیلهای امریکا از کاربایستند فقط۱۲ در صد مجموع‌نیازمندی انرژی ذخیره‌میگردد.** وبدین ترتیب معلوم میشود که ایالات متحده‌امریکا و غرب نیاز صددرصد به نفت اعراب دارند ... و خطر درهمینجا است ... برای‌اینکه‌اعراب‌بتوانند مجازاتهای نفتی خود رابصورت فعال درآورند نیاز باین دارند که برای آزار رساندن بغرب از سیاست فشار استفاده کنند ولی نه‌آن میزانی که‌عواقب وخیمی دربرداشته باشد .

نقطه ضعف اعراب در انرژی نظامی آنان‌است این انرژی بویژه درمورد کشور های تولید کننده‌نفت تاسرحد صفر رسیده است .

گوشت آهو

سناتور فولبرایت برای نشان دادن نقطه خطر جمله جالبی مطرح کردو گفت :

«گوشت آهو بطور یقین لذیذ است ولی آهوی عاقل درباره گوشت‌خود در برابر شیرفخر نمیفروشد.»

این‌خطر دوجنبه دارد : اولا ممکن است که امریکا احساس کند که «شاهرگ حیاتی خود در خطر است و آنگونه که صلاح میداند برای تامین منافـع نفتی خویش اقدام کند» شاید هم با موافقت ضمنی اتحادشوروی‌و اروپا البته احتمال توسل‌بزور خیلی بعید است زیرا نه طراحان سیاست امریکا نه‌افکار عمومی آن کشور ازاین امر جانبداری نخواهندکرد.

ثانیا ممکن است اسرائیل احساس کند که وجود آن بعلت قدرت ثروت اعراب در خطر افتاده و بهمین جهت اقدام به‌الحاق یک دولت اصلی تهیه کننده‌نفت به‌سرزمین خود کند تا بعنوان حامی منافع نفتی امریکا درآید .

احتمال این امر قوی است . زیرا در حال حاضر هم اسرائیل سعی داردکه خود را بصورت نگهبان منافع امریکا در منطقه درآورد .

دو مفسر معروف امریکائی، «رولاند ایوانز» و «رابرت نواک» در گزارشی که در ۲۹ دسامبر ۱۹۷۲ از تل آویو فرستادند این علاقه اسرائیل را نشان دادند :

« بعضی از کارشناسان نظامی و خارجی اسرائیل یادآور می شوند که قدرت نظامی‌اسرائیل میتوانـد برای امریکا در جهت تعادل استراتژی در خاورمیانه و دریای احمر مفید باشد.

بنظر این گروه اسرائیل با سیاست خارجی نیکسون هماهنگی دارد و قادر است که اسلحـه امریکا را بکار برد و میتوان برآن بعنوان یک یار امریکا تکیه کرد .

مثلا هدف معروف اسرائیل در نگهداری شرم‌الشیخ در قسمت جنوبـی شبه جزیره سینا فقط بمنظور حمایت این گذرگاه به خلیج عقبه و بندر اسرائیل ایلات شناخته نمی شود ، بلکه دست یابی باین گذرگاه نوعی تعادل استراتژی درمقابل تسلط مصریان بر کانال سوئز به ایالات متحده امریکا میدهد .

و بانگیزه دست یابی اسرائیلیها بر جنوب صحرای سینا میتوان دریای احمر را بروی کشتی های دشمن یا نفتکش ها بست ، بهمان سادگـی که مصر میتواند از طریق بستن کانال سوئز بر دریای احمر تسلط یابد .

بعضی از طراحان استراتژی اسرائیل معتقدند که تسلط اسرائیل بر گذرگاه دریای احمر میتواند مقدار زیادی از ذخایر نفتی جهان را حفظ کند .

یکی از طراحان بزرگ استراتژی اسرائیل گفت : « پیروزی اسرائیل در سال ۱۹٦۷ نفت امریکا را نجات داد ». منظور وی از اظهار مزبور این بود که اگر اسرائیل در جنگ شش روزه شکست می خورد ناسیونالیست های عرب ، ملی شدن امتیاز های نفتی امریکا را در سراسر خاور میانه عربی جشن می گرفتند . در تفسیر هـای استراتژی مشابهی پیش‌بینی شده است که اگر عربستان سعودی که به تنهائی یکسوم ذخایـر نفتی جهان را دارا میباشد ، قربانی یک کودتای دست چپی شود ، اسرائیل ، ایالات متحده امریکا را نجات داده است . البته چگونگی امکان تسلط اسرائیل بر سیاست های عربستان سعودی باکمک ایالات متحده امریکا هنوز مبهم و ناشناخته است . ولی آنچه که کاملا روشن می باشد این است که امریکا و اسرائیل در حفظ امنیت اسرائیل در برابر اعراب همکاری دارند .

شاید چنین اظهاری از جانب اسرائیل و دوستانش انگیزه این گفته سناتور فولبرایت در ۲۱ مه ۱۹۷۲ است : « جنبه دیگر اسف انگیزی برای سال های آینده وجود دارد . قبول ایـن واقعیت که حتی اجرای یک برنامه فوری بـرای کسب منابع دیگری از انرژی نیاز بوقت درازی دارد ما را وامیدارد تا با قدرت برای یکدهه یا بیشتر بر منابع عظیم نفتی تکیه کنیم . و شاید این امر طراحان فعلی سیاست ما را باین نتیجه می رساند که می بایستی برای تامین منابع نفتـی خاورمیانه و حمایت از « شاهرگ حیاتی» ماکه در معرض خطر قرار گرفته یک عمل نظامی صورت گیرد .

دنباله دارد

از : دکتر مهدی محقق استاد رئیس گروه زبان و ادبیات فارسی دانشگاه تهران

مرداد بگوئید نه امرداد

امروز به « ارتخشیر » میگوئیم ـ اردشیر و به «انوشدارو» نوشدارو و هزاران کلمه دیگر بصورت زیباتری درآمده است

دکتر مهدی محقق

دیروز نامه‌ای محتوی پیشنهادی درباره‌ی نام ماه پنجم سال های‌شمسی (مرداد) به روزنامه رسید که‌لازم دیدیم برای پاسخگوئی به آن از یکی از استادان‌میرز زبان و ادبیات فارسی کمك بگیریم . استاد مهدی محقق رئیس گروه زبان و ادبیات فارسی دانشکده‌ی ادبیات و علوم انسانی باین نامه پاسخ دادند .

متن نامه وارده و پاسخ‌استاد محقق را میخوانید :

چندین روز است از رادیوو تلویزیون خبرگزاری پارس و ارتباطات کلمه درست (امرداد) که بمعنای هستی و جاودانی است بجای کلمه نادرست (مرداد) که بمنای مرك نیستی است بکاربرده‌میشود .شایسته است آن روزنامه هم کلمه درست امرداد را بجای کلمه مرداد تاریخ گذاری نمایند تا اعیادی که دراین ماه میباشدبا (مرداد) که معنی مرك ونیستی میدهد همقرین نباشد .

رشید امانت

مردادنه امرداد

ـلغات و کلمات هم مانند موجودات طبیعی در حال تحول‌و تکامل‌اند و ناموس تکامل نه تنها در مورد جماد و نبات و حیوان و انسان که در مورد کلمات هم صادق است .

کلمه‌ای که گذشت صد ها سال آنرا بصورت مخفف درآورده روح زبان آنرا تراش داده و حالت مناسب‌تری برای بقاء بآن بخشیده است. مثلا کلمه‌ی ارتخشیر که امروز بصوت اردشیر تلفظ می شود براساس قوانین تحول زبان‌به این شکل درآمده و ما نباید آنرا بصورت اولش برگردانیم.

مادر بکار بردن کلمات هر چند که در اصل لغت معنی دیگری داشته باشند توجه به ریشه شناسی نمی کنیم و کلمه راباتغییراتی‌که کرده‌است‌بکار میبریم . مثلا بسیاری ازاسامی اشیاء در زبان رفته رفته‌بشکل اسم علم درمیایند و مردم آنها را بهمانصورتی که تحول زبان ایجاب کرده است استعمال میکنند و به اینکه ریشه‌و بن آن بچه معنا بوده است کاری ندارند .

در کلمه‌ی نوشدارو که در اصل‌انوشدارو‌بوده است امروز هیچ لازم نیست که آبه اول آن بیافزائیم به این بهانه‌که روزی روزگاری انوشدارو‌تلفظ میشده .

همچنین‌است کلمه‌ی‌امرداد که درنتیجه‌گذشت زمان‌تحول پیدا کرده و در ادبیات فارسی بصورت مخفف خود مردادبکار رفته مثلا ناصرخسرو میگوید:

زجور لشگر خرداد و مرداد
تواند دادمارا هیچکس داد ؟...

کراخورداد گیتی مرد بایدش
ازآن آید پس خرداد مرداد

دراینجا ناصرخسرو بایاد آوردن معنی ریشه اصلی کلمه خواسته‌است‌درحقیقت‌بین‌خوردن وخردادو مردن ومرداد ارتباطی برقرار کند و گرنه در همان زمان برای مردم کلمه‌ی مرداد نام همین ماه پنجم سال های خورشیدی بوده است و کاری بامعنی ریشه‌ی آن نداشته‌اند. آنچه من میدانم و بدان‌معتقدم این است که زبان فارسی‌دری بهترین سندمیتواند باشدبرای تعیین شکل و تلفظ کلماتی که امروز بکار میبریم ومادام که واژه‌ای درزبان دری‌دارای تاریخچه و گذشته‌ی خاص خود است بهیچوجه مراجعه‌به زبانهای پیش از اسلام برای تعیین سرنوشت شکل و تلفظ آن لغت ضرورت ندارد زیرا ادبیات فارسی اسلامی و زبان دری غنی‌تروپربارتراز زبانهای باستانی ایرانی است .

گفتگو باهنرمندصد ساله وتنها بازمانده نقاشان قلمدان ساز

من قلمدان‌ساز میرزاهای ناصرالدین‌شاه بودم

یکی از رشته های زوال یافته هنرسنتی ایران نقاشی روی قلمدان است . نقاشی روی قلمدان که روزگاری از رواج فوق‌العاده‌ای برخوردار بود ، امروزه‌بطور کامل نابود شده است .

تنها بازمانده نقاشان قلمدانساز « حاج غلامحسین تقوی» نام دارد که از دوران ناصرالدینشاه قاجار به این حرفه اشتغال داشته است .

او در حدود صد سال دارد ووقتی ازاو در باره کار وگذشته‌اش پرسیدم،بالحنی اندوهناك چنین گفت :

ـ « پدرم نقاشباشی دربار بود و عمرش رابه‌تصویر کردن چهره‌درباریان گذراند با اینکه پدرم چندان شوقی به‌نقاش‌شدن من نداشت ، معهذا من تمام سالهای کودکی را با رنك‌و قلم‌مو سپری کردم . برادر پدرم حکیم‌باشی دربار بود وپدرم مرا بدارالفنون فرستاد تا طب بخوانم‌و حکیم‌بشوم.. امامن نقاشی را برگزیدم. در همین محل کارگاهی درست کردم‌وبه کار نقاشی روی قلمدان پرداختم .

حرفه پر درآمد

قلمدان سازی در آن روزگار از حرفه های پردرآمد و آبرومند بود وقلمدان سازها از رفاه خوبی برخوردار بودند .و قلمدان از ضروریات تحریر در آن روزگار بود . خصوصا اعیان و اشراف ، که خواستار قلمدانهای نفیس بودند‌که از لحاظ کیفیت کار و نقوش منحصر بفرد باشد .

تا پنجاه سال پیش سرتاسر بازار حلبی سازها و جلوخان های مسجد شاه‌رامغازه ها و کارگاههای قلمدانسازی پر کرده بود در حالیکه امروزه نه تنها در تهران بلکه در سرتاسر ایران حتی یك کارگاه قلمدانسازی پیدا نخواهید کرد .

حاج غلامحسین نوری

تنها در تهران و منطقه بازار بیش از هزار نفر به این حرفه اشتغال داشتند و از این طریق نان میخوردند که از این عده‌درحدود ۲۰۰ نفر نقاش‌وبقیه‌روغنکار و یا سازنده جعبه های قلمدان بودند .

امر قلمدان سازی را سه گروه که هرکدام تخصصی جداگانه داشتند،انجام میدادند.گروه اول جعبه سازها بودند‌که جعبه قلمدان را از جزوه کاغذ هائی که بهم می چسباندند میساختند پس از آن جعبه را در اختیار نقاش مینهادند تا بر آن نقوشی تصویر کند که غالبا گل‌وبته یا بزم بود و این اواخر کپیه‌ای از آثار فرنگی .

پس‌از نقاشی قلمدانها را به کارگاه روغن مالی میبردند و این گروه باروغن خاصی که روغن « کمان» نامیده میشد و از ترکیب چند روغن و داروی گیاهی گوناگون فراهم آمده بود ، روی آن نقوش را روغن میزدند . روغنکاری دو خاصیت داشت یکی اینکه نقش و نگار قلمدان راتثبیت میکرد و دیگر اینکه آنرا براق میکرد و جلا میداد .

قیمت قلمدان در آن روزگار بستگی‌به کیفیت نقوش آن داشت و از ۲ ریال تا ۳۰۰ تومان ارزش پیدا میکرد . ونقاش برای یك قلمدان از ۵ ساعت تا ۶ ماه وقت مصرف میکرد .

عکس برگردان

زوال هنر قلمدان سازی‌ازاواخرسلطنت ناصرالدینشاه با ورود عکس‌برگردان ،از خارج آغاز شد . عکس برگردان حرفه قلمدان سازی را از نقاشی و روغنکاری بی‌نیاز میکرد .از این پس در همان کارگاهی که جعبه قلمدان رامی‌ساختند عکس‌برگردان‌راهم‌روی‌آن‌می چسباندند. عکس برگردان هزینه تولید قلمدان‌را پائین می‌آورد . زیرا بالاترین‌هزینه یك قلمدان اجرت نقاشی آن بود .دیگر صرف نمیکرد که نقاش روی آن کار کند . برای مردم عامی که تنها قلمدان رابعنوان قلمدان میخواستندفرقی نداشت که نقوش آن اصلی باشد یا بدلی . از این هنگام کار نقاشان شدیدا رو به کسادی گذارد . تنها عده معدودی از رجال و اعیان و اشراف به نقاشان‌مراجعه میکردند و سفارش قلمدانهای اختصاصی میدادند .

با کسادی این حرفه کارگران و شاگردانی که برای‌فراگرفتن‌هنر نقاشی روی قلمدان وجود داشتند پراکندند و هرکدام سراغ‌پیشه و حرفه‌دیگری‌رفتند.

کتاب روز

اخبار مشروطیت کریمخان زند زمینه تکامل اجتماعی

روزنامه‌های اخبارمشروطیت و انقلاب ایران یادداشتهای حاجی میرزا سید احمد تفرشی حسینی در سالهای ۲۸ـ۱۳۲۱ قمری ، بانضمام وقایع استبداد صغیر از نویسنده‌ای گمنام ، به کوشش ایرج افشار ،در۳۰۱ صفحه ، ببهای ۲۸۰ ریال ، از انتشارات امیر کبیر .

باآنکه تاکنون دهها کتاب درباب جنبش مشروطیت‌ایران انتشاریافته است،هنوزبسیاری از مسائل ورویدادها دراین زمینه تاریك مانده‌است ولازم است بازهم آثار دیگری‌برای روشن کردن این بخش از تاریخ ایران د ردسترس‌مردم قرار گیرد .

کتاب روزنامه‌ی اخبار مشروطیت و انقلاب‌ایران‌یکی ازآثار ارجداری است که می تواند پرده از بسیاری از تاریکی ها برگیرد . این کتاب مجموعه‌ای است از یادداشتهای روزانه‌ی حاجی تفرشی حسینی که خودشاهد ماجرا ها بوده است‌واتفاقات ووقایع را بترتیب زمانی یادداشت کرده است . این مجموعه درکتابخانه‌ی مرحوم استاد سعید نفیسی موجود بوده بوسیله‌ی خانم آن شادروان دراختیار آقای ایرج افشار قرار گرفته است . همراه این‌مجموعه‌یادداشتهای نویسنده‌ای گمنام و آلبومی از تصویر مربوط به دوره‌ی بیداری ایرانیان بچاپ‌رسیده است .

کریم‌خان‌زند وزمان‌او

کریم خان‌زند وزمان او ، تالیف دکتر پرویز رجبی در ۳۰۳صفحه ، ببهای ۲۴۰ریال از انتشارات گروه فرهنگی مرجان با همکاری موسسه‌ی انتشارات امیر کبیر .

امسال سال کریم خان‌زند است‌واین کتاب‌بهمین‌مناسبت انتشار یافته است. مولف در این کتاب تاریخ ایران رادر روزگار وکیل‌الرعایا بررسی کرده است . روش کار آقای رجبی در کار تاریخ نویسی معاصر تازگی هائی دارد که توجه خواننده رابرمی‌انگیزد. مولف علاوه بر بیان وقایع تاریخی ، از وضع فرهنك ایرانی در روزگار کریم‌خان، اقتصاد و خط مشی سیاسی ایران در آن زمان هاومسائل تازه‌ی دیگرسخت‌بمیان‌آورده است.

دوره‌ی کریم‌خان از نظر وجود عدالت اجتماعی یکی از درخشان ترین ادوار تاریخ ایران است و مولف به‌خوبی توانسته است وضع اجتماعی ایرانی را در این‌زمان بازگو نماید‌بادرنظر گرفتن‌محدودیت منابع در تاریخ‌این عصر بحق باید کوشش آقای رجبی را ارج گذارد و امیدوار بود‌که در آینده آثار دیگری در بررسی تاریخ این عهد نوشته شود.

زمینه‌ی تکامل اجتماعی

این کتاب‌را سه تن از محققان نامدار شوروی نوشته‌اندم ـ مینوخردوج ـ کامرانی آنرا بفارسی برگردانده‌اند . و توسعه‌ی انتشارات امیر کبیر آن را در سری کتابهای سیمرغ انتشار داده است.

این کتاب درواقع‌مقدمه‌ای است بر تاریخ‌مولفان‌دانشمند کتاب .قانون تحولات مهم و بنیادی‌تاریخ رابدست داده‌اند وچگونگی پیدائی و زوال هریك از نظام های تاریخی‌را از نظام زندگی اشتراکی نخستین‌تاسرمایه‌داری‌بررسی کرده‌اند.

شناخت نظامهای تاریخی‌و شکل‌بندی جوامع بشری‌در طول تاریخ پژوهشگر تاریخ را مدد میکند تا باداشتن درك درست از چگونگی رویداد به تحلیل گذشته و بهره‌گیری از آن‌بسودآینده بپردازد

ترجمه‌ی این کتاب نثری‌روان و بی‌پیرایه دارد و برای مطالعه‌ی جوانان و کلیه‌ی علاقمندان تاریخ مطالعه‌ی‌آن مغتنم است .

تلویزیون

برنامه اول

۴۵ـ۱۶ موسیقی فرهنگ و هنر
۰۰ـ۱۷ روستائیان
۳۰ـ۱۷ برنامه‌کودکان ـ ماوشما
۰۰ـ۱۸ پخش مستقیم مراسم‌قیام ملی ۲۸مرداد از توانیر
۳۰ـ۲۰ اخبار
۵۵ـ۲۰ برگزیده‌ای از مراسم جشنهای ۲۸ مرداد
۴۵ـ۲۱ آیرون‌ساید
۳۰ـ۲۲ فیلم
۵۰ـ۲۲ پزشک محله
۴۰ـ۲۳ بیست‌وچهارساعت

نیمروز دوشنبه

۰۰ـ۱۳ اخبار
۰۵ـ۱۳ هالیوود و ستارگان
۳۰ـ۱۳ بالای شهر ـ پائین‌شهر
۳۰ـ۱۴ اخبار

برنامه دوم

۳۰ـ۱۸ اسلاید و موسیقی روز
۰۰ـ۱۹ اخبار کوتاه
۰۵ـ۱۹ فیلم مستند
۴۰ـ۱۹ شو تام‌جونز
۱۵ـ۲۰ درباره جشن هنر
۰۰ـ۲۱ نام‌ها و نشانها
۳۰ـ۲۱ اخبار ازبرنامه دوم
۰۰ـ۲۲ ماجراهای دیگرتفنگداران
۳۰ـ۲۲ واریته
۰۰ـ۲۳ حرفی برای گفتن

تلویزیون آموزشی

برنامه صبح دوشنبه

۰۰ـ۸ ترانه‌ها و چشم‌اندازها
۳۰ـ۸ سلام شاهنشاهی
۴۰ـ۸ نیایش
۵۰ـ۸ برنامه کودکان
۰۵ـ۹ مکالمه انگلیسی
۲۰ـ۹ برنامه‌هنری
۳۰ـ۹ ریاضی دبستان
۴۵ـ۹ فیلم آموزشی
۰۵ـ۱۰ طبیعی برای‌همه
۲۵ـ۱۰ مکالمه انگلیسی
۴۰ـ۱۰ شیمی برای همه
۰۰ـ۱۱ فیلم آموزشی
۲۰ـ۱۱ برنامه‌هنری
۳۰ـ۱۱ آموزش نوسوادان
۵۰ـ۱۱ فیزیک برای همه
۰۵ـ۱۲ فیلم داستانی

تلویزیون امریکا

۰۰ـ۱۷ سرزمین جادوئی‌آلاکازام
۳۰ـ۱۷ ورزش در هوای آزاد
۵۵ـ۱۷ بولتن مدرن زندگی
۰۰ـ۱۸ گزارش بعدازظهر
۲۰ـ۱۸ این زندگی شماست
۰۰ـ۱۹ دارنریکلز
۳۰ـ۱۹ سانی و شر
۳۰ـ۲۰ ماداسکواد
۳۰ـ۲۱ سانفورد و پسر
۵۵ـ۲۱ بولتن مدرن زندگی

پیشگاه مبارک اعلیحضرت همایون شاهنشاه آریامهر
باکمال مسرت وسربلندی، کارکنان کارخانه قندپارس
سالروز قیام ملی ۲۸ مردادرا به پیشگاه رهبراندیشمند
وداهی ملت ایران تبریک وتهنیت عرض نموده، دوام
عزت وسلطنت ذات اقدس همایونی وخانواده
جلیل سلطنت رااز درگاه خداوند مسئلت مینماید
کارخانه قندپارس

دانشگاه اصفهان

آگهی ثبت نام

پذیرفته شدگان دوره لیسانس شبانه

پذیرفته‌شدگان مسابقه ورودی سال تحصیلی ۵۳ ـ۵۲ دوره لیسانس شبانه دانشگاه اصفهان میتوانند روز های سه‌شنبه ۶ شهریور ، چهارشنبه ۷ شهریور و پنجشنبه ۸ شهریور از ساعت ۸ تا ۱۲ و از ۳ تا۶بعدازظهر بادردست داشتن مدارک‌زیربرای‌ثبت نام شخصا به کوی دانشگاه اصفهان دفتر دوره لیسانس شبانه مراجعه نمایند .

۱ـ عکس ۴×۳ که در سال جاری تهیه شده و در پشت آن مشخصات داوطلب نوشته شده باشد . ۱۵ قطعه
۲ـ اصل برگ معافیت دائم یا خاتمه خدمت و یک برگ‌فتوکپی
۳ـ اصل مدرک قبولی ششم متوسطه با جواز قبولی و یک برگ فتوکپی آن
۴ـ قبض رسید پرداخت شهریه به مبلغ ۷۰۰۰ ریال برای‌نیمسال اول که باید به حساب شماره ۲۹۱۵ بانک عمران شعبه اصفهان واریز شده باشد .
۵ـ دوبرگ رونوشت یا فتوکپی شناسنامه .

آگهی مناقصه

خرید لباس

وزارت راه تعداد ۶ قلم لباس گرم و کار مورد نیاز سال ۵۲ مامورین فنی ادارات راه استانهاو شهرستانها را از طریق مناقصه خریداری می‌نماید .

فروشندگان مربوطه که مایل به شرکت در این مناقصه باشند میتوانند به‌اداره‌کاربردازی وزارت راه ـ واقع در میدان‌ارکسمراجعه و برگ شرایط مناقصه‌را دریافت و پیشنهادات خود را با توجه‌به مفاد مندرج در برگ شرایط‌تنظیم وتا ساعت ۹ صبح‌روز چهارشنبه چهاردهم شهریورماه۵۲ بدبیرخانه اداره کاربردازی تسلیم و رسید دریافت دارند و کمیسیون‌مناقصه در ساعت۱۱ همان روز در دفتر کار معاونت مالی و اداری وزارت راه تشکیل خواهد شد وحضور پیشنهاد دهندگان‌در جلسه‌مناقصه آزاد و کمیسیون در رد یک و یا کلیه پیشنهادات مختار است .

رئیس اداره کار پردازی وزارت راه ـ مرتضائی
آ ـ ۲۶۶۴۴

آگهی تجدید مناقصه

کارخانه ذوب آهن آریامهر ۱۰ قلم کابل و سیم مسی را از طریق مناقصه عمومی خریداری می نماید . شرکت کنندگان درمناقصه میتوانند برای دریافت برگ شرائط و مشخصات بدفتر تدارکات این کارخانه واقع در ۴۵ کیلومتری جاده اصفهان ـ شهرکرد مراجعه‌و پیشنهاد خود را همراه برگ شرایط و مشخصات با قید قبولی امضاء نموده تا ساعت ۹ ونیم روز ۱۹ر۶ر۵۲ بدبیرخانه کارخانه تسلیم نمایند . کالای مورد مناقصه بایدهفت‌روز پس از عقدقرارداد بانبار های کارخانه ذوب آهن آریامهر تحویل گردد .

م‌الف ۹۴۳۲

سرپرست کل عملیات کارخانه آریامهر
آ ـ ۳۷۱۲۲

از صبح چهارشنبه فقط در

سینما حافظ

(نمایش دهنده آثار برگزیده سینمای هند)

پرافتخارترین فیلم سال ـ برنده ۷ جایزه «فیلم فیر»
★ بهترین بازیگر نقش اول : منوج کمار
★ بهترین کارگردان : سوهن‌لال کندال
★ بهترین فیلم سال
★ بهترین هنرپیشه نقش دوم «پران»
★ بهترین موزیك : شانکر جایکیشن
★ بهترین ترانه‌سرا : وارمامالك
★ بهترین خواننده : موکش

منوج کمار . راکی . نازیما . پرم چوپرا
پرمنات و پران در نیم رنگ

قصه‌ای زیبا و موثردر قالب یك اثر فراموش نشدنی‌برای تمام آنهائیکه درامهای پاك و سالم را دوست دارند .

۳۱ مرداد
بیک ایمانوردی
قصه شب

آگهی مناقصه

شماره ۱۵

تاریخ ۲۰ر۵ر۵۲

پادگان نظامی سنندج جهت مصرف پادگانهای سنندج و مریوان پنج قلم اجناس‌مشروحه زیر را .

۱ـ هندوانه
۲ـ خربزه
۳ـ انگور
۴ـ سیب درختی
۵ـ طالبی

بمقدارمندرج دربرك‌مشخصات وشرایط معامله ازطریق‌مناقصه خریداری مینماید .

پیشنهاد دهندگان میتوانند با مراجعه به‌تدارکات‌پادگان‌نظامی سنندج و دریافت‌برك‌مشخصات و شرایط معامله پیشنهادخودرا طبق مفاد مندرج در شرایط معامله تنظیم و تا ساعت ۹صبح روز ۱۴ر۶ر۵۲ بمرکز توزیع پادگان تسلیم نمایند .

م‌الف ۹۴۲۰

اداره مناقصه گذار پادگان نظامی سنندج
آ ـ ۳۶۹۰۸

فرخنده سالروز ۲۸ مرداد

را به پیشگاه مبارک

اعلیحضرت همایون شاهنشاه آریامهر

وکلیه هموطنان عزیز تبریک میگوید

نمایندگی
ساعتهای گالو رادو
شرکت گالاسا

تویوتا مدل سلیکا

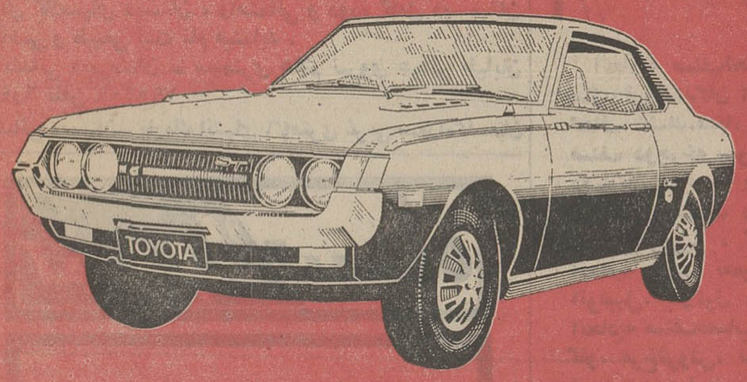

پدیده‌ای ارزنده‌ازصنایع پیشرفته‌ژاپن
شش دنده گیربکس چهارسیلندر
محبوبترین اتومبیل سال
دررنگهای بسیارزیبا و
ارکاندیشن «کولرگازی»
TOYOTA

نماینده انحصاری :
شرکت ایرتویا . نمایشگاه عباس‌آباد جنب پمپ بنزین شماره ۱۵۸ تلفن ۶۲۶۷۵۷
نماینده شهرستان اصفهان : چهار باغ بالا نمایشگاه و فروشگاه ذوالفقاری تلفن ۲۴۴۳۱

انتقاد

فرهاد کوهکن ـ عباس تراشکار

علی جواهر کلام

از داستان های شورانگیز خمسه نظامی یکی هم داستان شیرین و فرهاد است ، شیرین دلارام که صد ها دلداده داشت برای هر کدام از این‌دلدادگان به شیوه‌ای دلربائی می کرد و آنان را بافسون و افسانه سرـ گرم می ساخت . یکی از این سرگشتگان کـوی شیرین هم فرهاد کوهکن بود که هر روز با بهانه‌ای او را از سر خود وامیکرد ، سرانجام به فرهاد گفت گله های گوسفندان مـن بالای کوه بیستون به چـرا می روند ، شبانان همانجا شیر آنها را میدوشند و به کـاخ من (قصر شیرین) می آورند که در نتیجه شیر کهنه و فاسد می شود. پس ای‌فرهاد دلباخته تو کـه کوهکن و سنگتراش استادی هستی از بالای کـوه بیستون تا درون کاخ من جوی پاکیزه‌ای از سنگ بتراش ودر انتهای جوی ، وسط کـاخ حوضچه‌ای از مرمر بساز تا شبانان من همانجا بالای کوه گوسفندان را بدوشند و شیرـ شان را در جوی سرازیر کنند تا شیر نیمگرم تازه به حوضچه برسد من کنار حوضچه بنشینم و جامهائی از آن شیر بنوشم، اگراین شاهکاررا بپایان‌برسانی دوران هجران به آخر میرسد و من در اختیار تو خواهـم بود. فرهاد این پیشنهاد را پذیرفت و با نیروی عشق بکار پرداخت و نزدیک‌بود که‌جوی سنگی به حوضچه کاخ برسد که شیرین دانست باید بوعده خود وفا کند ولی از ته دل به این وصلت تن درنمی داد ونمی خواست همسر یک سنگتراش کوهکن گردد . از آنطرف میل نداشت نزد عاشقان بیـقرار خویش به بیوفائی شهرت یابد. پس چه باید کرد ؟ چاره‌ای جز عاشق کشی بنظرش‌نرسید پس از جستجوی بسیار پیر زن مکاره بدست آوردند و البته‌پول خوبی هم باو دادند تا شرفرهاد را از سر شیرین خانم بدور سازد . پیر زن‌که در حیله‌بازی استاد همچنسان لطیف خود بود طبق حلوائی بسر گذارد جامه سیاهی بر کرد چشمان نمناک خود راگریان ترساخت گل و لای بصورت خود مالید و ناله‌کنان راهی بیستون شد . با آه و فغان طبق حلوا روی زمین نهاد های های گریست . فرهاد کوهکن که غرق دریای وصال بود به میهمان آدمکش توجه نکرد ولی پیر زن او را سخت تکان داد و گفت چـه نشسته‌ای ؟ من از شهر می ـ آیم ، سراسر شهر در ماتم فرو رفته چون شیرین عزیز مرد و من‌که عشق ترا نسبت به‌شیرین می دانستم از حلوای عزای‌او برای تو آوردم‌که اگر از وصال او شیرین کام نشدی لااقل‌از حلوای مرگ شیرین‌گلو تر کرده باشی .

وسوسه عجوزه در فرهـاد پاکباز اثر کرد تیشه سنگتراشی خود را بهوا پرتاب کرد سر خود را زیر تیشه گرفت مغزش از هم پاشید و در عشق شیرین جان شیرین خودرافدا ساخت.

این داستان شیرین و فرهاد و شیوه عاشق کشی آن زمان بود .

حال داستان عاشق کشی این زمان و انتحار عباس طبری جوان تراشکار تبریز راگوش کنید :

خبرنگار اطلاعات از تبریز گزارش میدهد : عباس طبری تراشکار جوان ۲۲ ساله‌عاشق بیقرار ملیحه بود . دلش می خواست ملیحه همسر او باشد از روی صدق و صفا نـزد خانواده ملیحه رفت . آنهـا باو گفتند که این وصلت هیچ مانعی ندارد جز اینکه بایـد یک انگشتری الماس بقیمت ده هزار تومان برای‌ملیحه بیاوری تا او را بعقد تو در بیاوریـم بیچاره جوان تراشکار شاید در تمام عمرش شمارش ده‌هزار تومان را هم‌نمی‌دانسته افسرده و ماتم زده از خانه ملیحه باز آمد و برروزگار کج‌مدار نفرین ها کرد که چرا وصلت هـای این زمان بجای عشق و محبت با الماس و مروارید پیونـد می گیرد؟ در این اثنا کسی کـه توانائی خرید انگشتری الماس ده هزار تومانی داشت ایـن مهریه نا قابل را فراهم کرد وبوصال ملیحه رسید . عباس طبری تراشکار هم که تاب و توان تحمل این مصیبت را نداشت قرص خواب‌آور خوردو مرد و مانند فرهاد بادام عاشق کشی رخت ازاین‌جهان بربست وای‌کاش‌که از روز نخست به طبری گفته می شد بجوان ـ تراشکار دختر نمی دهیم شاید او هم از خیال این وصلت منصرف می شد و با این‌داغ‌دل خودکشی نمی‌کرد که چرا پول ندارم تا انگشتری ده هـزار تومانی بخرم و همسر ملیحه بشوم .

چه می‌توان‌کرد ؟ چرخ‌بازیگر از این بازیچه ها بسیار دارد.

حسینعلی هروی
استاد دانشکده الهیات

زنی که‌در کلاس بیقراری میکرد!

خاطرات

ساعت ٦ تا ٨بعدازظهر در زمستان برای کلاس دیر است و متاسفانه یك سال درس من در موسسه زبان در همین ساعت بود . برای ختم کلاس هم‌زنك نمیزدند ، ظاهرا خدمتگزار می رفت وختم کلاس بانصاف‌استاد بود . بعضی اوقات حساب وقت از دستم درمیرفت و شاگردان خسته از درس و کار روزانه برای نجات خود بیقراری نشان میدادند .

یکی از طریق توجه دادن آنها به اینکه وقت کلاس‌تمام شده این بود که در بین‌صحبت من ساعت نشان‌میدادند واینکار مرا عصبانی میکرد .

یك شب که باز حساب‌وقت از دستم در رفته بود و مشغول پرگوئی بودم دیدم خانمی که روی نیمکت جلونشسته‌بیقراری میکند ، بمحض اینکه وسط کلام توقف میکنم‌مثل گنجشگی که برای پریدن خیزبرمیدارد آماده پرواز میشود ، زن جوان وزیبائی بود ، زیبائی تراژیکی داشت ، گوئی‌همیشه‌قطره‌اشکی چشمان سیاهش را پرطراوت نگه میداشت ، هرلحظه‌برشتاب و اضطرابش افزوده میشدوگاه دزدیده ساعت مچی خود را بمن نشان میداد اما نمیدانم‌آن شب‌چطور بود که نمیخواستم کلاس را ختم کنم‌وچنددقیقه‌ای ازوقت گذشته بود . بالاخـره در برابر حالت رقت‌انگیز و نگاههای ملتمس زن زیبا تسلیم شدم و گفتم کلاس تمام است.

اما تا خواستم عینك و کتابم‌را درکیفم بگذارم زن رفته بود و فرصت نشد که علت اضطراب او را بپرسم ، چیزی که خیلی مایل‌بودم زیرا او شاگردمرتبی بود و هرگز عادت نداشت‌برای فرار از کلاس بیقراری کند . از او چیزی نپرسیدم ولی‌خیلی زود علت اضطراب او روشن شد :وقتی به‌پارکینك دانشکده رفتم که سوار ماشینم بشوم ، زن‌جوان‌رادیدم که پشت‌فرمان فولکس‌واگن‌خودنشسته‌وکودکی سینه عریان او را با هردودست گرفته و باحرص و ولع‌میمکد. مرا که دید تبسمی کرد وسر تکان داد ، بایکدست ساعت و بادست دیگر بچه رانشان داد که درفولکس‌واگن تنهابانتظار او بود و حالا هروقت که ازوقت کلاس تجاوز میکنم این‌خاطره پیش چشمم می آید و بی‌اختیار میگویم کلاس تمام است .

زنی در گرداب

٦٨

نوشته : هانری ترویا
نویسنده فرانسوی
(عضو اکادمی فرانسه)
برگردان از : محمود

ـ از بعد مرگ‌خانم ژیروره کتابفروشـی چه وضعی دارد ؟

ـ به خانم رودان ارث رسیده است .

ـ و حالا تو کارمند این زن هستی ؟

ـ بله .. بهرحال .. بله

ـ با چه دستمزدی ؟

ـ در باره حقوق صحبت نکرده‌ایم .

ـ برای چه ؟

ـ چون .. چون ناراحت کننده بود « آن»

ـ پس تو روی بخاطر چشمان قشنگش کار می‌کنی ؟

« آن» دیگر نتوانست بر اعصاب خودتسلط یابـد و از لرزش تنش جـلوگیری کند ، بنظر می‌آمـد کـه تمامـی وجـودش در برابر کار های پدرش به عصیان برخاسته است جرات‌نداشت به دخترش بنگرد ، نظیر یک خرگوش وحشت زده شده بود و دستهایش را بهم میفشرد . ناگهان « آن» با مشت روی یک میز بیضی شکل وسط اطاق کوفت :

ـ حالا باید دیگر راستش را بگوئی ، ایـن زن رفیقه تست ، اینطور است ؟

چانه پی‌یر گرد شد ، تیر کشید و زمزمه کرد :

ـ آری «آن» .

خیلی انتظار این پاسخ را نداشت پرسید :

ـ چند وقت است ؟

ـ از دیروز

«آن» خجل ، تحقیر شده ، مورد خیانت قرار گرفته ، روی یک صندلی نشست و چهره‌اش را با دستها پوشاند .او نبود که میگریست ، بلکه میلی بود که گریه میکرد.

ـ«آن» ..«آن» کوچک من !

در برابر دخترش دوزانو نشست، سعی کرد دستهای او را از مقابل چهره‌اش بردارد.

از ورای اشکها «آن» صورت درهم تکیده،پرسش کننده و خواهان پدرش را در دنیای زشت دروغ میدید .

ـ چطور توانستی چنین کاری بکنی ؟شش ماه‌نیست که مادرم مرده است ! وقتی غم‌ها و اندوه‌هایت و حرفهائی را که آنوقت مزدی بیاد می‌آورم و امروز .. ؟ به اولین زنی که نزدت آمد.. بی شرفی است ! درسن و سال تو ناپسند است.. نفسش بند آمد « پی‌یر» پاسخ داد .

ـ راست می‌گوئی .. ولی من بقدری‌ناامید و تنها بودم .. « آن » تو زندگی خودت راداشتی. ولی من .. خانم رودان را دیدم .. مهربانیهایش .. منهم او را ..

ـ از این زن احمق با من حرف نزن .

ـ میدانی هیچ ربطی به میلی ندارد .. تو خودت خوب میدانی .. میلی برای من همه چیز است و همانطور میماند .. من هیچ کس رادوست نداشته و ندارم و نخواهم داشت ..

ـ تو بازهم دروغ میگوئی .

ـقسم می‌خورم که نه!

دستهای دخترش را بوسید ولی « آن» پدرش را کنار زد و چون از دلگی او ناراحت بود . از این رو گفت:

ـ تو مرا وحشت انداختی ! برو ! حالا که جای دیگری برای خفتن داری راهی جز این نیست که بروی و همانجا بخوابی !

«پی‌یر » عصبی در حالیکه صدایش به‌صدای زنها شبیه شده بود پاسخ داد :

ـ چی ؟ .. چی گفتی ؟ .. این غیر ممکن است «آن» ! من نمیتوانم ترا ترک گویم!تودخترمن هستی .. تو عزیز ترین موجودی هستی که در دنیا دارم ! چطور بدون تو زندگی کنم ؟ هـر کاری تو بخواهی‌می‌کنم ! ولی این کار را نمی‌کنم «آن» ! ..

چهل سال قبل درهمین روز

نمایندگان ایران برای اولین باردر کنفرانس بین‌المجالس شرکت میکنند

علی دشتی — دکتر ادهم «حکیم‌الدوله» — عیسی‌لیقوانی — سمیعی — محمودناصری

در کنفرانس بین‌المجالس که امسال‌در استانبول تشکیل میگردد برای اولین‌بار پنج نفر نماینده از طرف مجلس شورای‌ملی ایران شرکت خواهند کـرد . هیئت نمایندگان ایران که‌از طرف‌مجلس شورای‌ملی انتخاب شده‌اندعبارتند از آقایان دکتر حکیم‌الـدوله ، علی‌دشتی ،لیقوانی،دکترسمیعی و محمود ناصری که مشغول تهیه مقدمات حرکت خود میباشند و بزودی ازطهران عزیمت خواهند کرد .

دستور کنفرانس

کنفرانس آتیه، سی‌امین کنفرانس بین‌المجالس است کـه در ماه سپتامبر در اسلامبول تشکیـل خواهد شد ومحل جلسات آن قصر دولمه‌باغچه است . ذکـی مسعود بیک منشی کل شورای اداری‌اتحادیه بین‌المجالس دستور مذاکرات کنفرانس را بدین‌شرح اعلام نموده است :

۱ـ مباحثه دستور کلـی در اطراف حوادث مهمی که ازتاریخ انعقاد کنفرانس مادرید به‌اینطرف اتفاق افتاده است . ۲ـ مسائـل امنیت و خلع سلاح. ۳ـ تنظیم ساعات کار ومسئله بیکاری‌جوانان و وسائل چاره کردن آن . ٤ـ مطالعه مسائل فنی بجهت توسعه رژیم مشروطه و تقنینیه

ثبت‌دفاتر ازدواج‌وطلاق

از طرف اداره ثبت اسنادکل مملکتی شرح‌ذیل بطور متحدالمآل صادر و ابلاغ گردیده است:

چون اغلب اوقات متناکحین تصور میکنند که‌ثبت‌کردن ازدواج و طلاق و فرستادن اعلامیه از طرف دفاتر ازدواج و طلاق بـه ادارات احصائیه رفع تکلیف از آنها از ثبت ازدواج و طلاق در ظهر ورقه هویت مینماید و حال آنکه حتما باید متناکحین درموقع قانونی بدفاتر سجل ولایتی برای ثبت اوراق هویت مراجعه نمایند. لذا مقرر میدارد پس از انجام کلیـه عملیات ثبتی و تشریفاتی قانونی وقتیکه ارباب رجوع می‌ـ خواهند ورقه عقدنامه یا طلاق‌نامه رابگیرند قبلاآنهارا به‌دفاتر سجل ولایتی مربوط دلالت کرده کـه واقعه خود را در اوراق هویت ثبت نموده و پس از ارائه ثبت آن در ورقه هویت اوراق نکاحیه و طلاقیه را به آنها مسترددارید واجرای کامل این دستور منافاتی با اخذ حق‌التحریر ندارد .

اصلاحات بلدی‌درمشهد

مشهد ـ اخیرا از طرف بلدیه ضمن اصلاحات شهر درابتدای بالاخیابان که خط عبور به قوچان است میدان بسیار بزرگ وفلکه جالب توجهی قرار داده و آب بالاخیابان را ازدوطرف فلکـه بوسیله نهر بسیارخوب و عریضی بسمت آستانه مقدسه سرازیر و جاری نموده است. براثر ساختن فلکه فوق‌العاده بر آبادی و عمران آن حدود افزوده شده و فلکه‌بنام میدان‌شاهپور نامیده میشود. بلدیه درنظر دارد این میدان را بـا نقشه‌و طرز جالب‌توجهی گل‌کاری کند. عامه‌مردم ازآبادی‌وساختمان فلکه مسرورو دعاگوی ذات‌مقدس اعلیحضرت همایونی ارواحنافداه میباشند.

چراغ برق گرگان

گرگان ـ برطبق قرارداد بلدیه موسسه نور شمال از چندی‌قبل مشغول واردکردن ماشین وتهیه کار است. دیشب امتحاناخیابانها بوسیله چراغ برق روشن و فعلا مشغول تکمیل و نصب چراغهای کوچه‌ها میباشند . چند روز است در شهر و نقاط اطراف بارندگی زیاد شده و باعث مسرت عمومی است .

از گزارشهای خارجی

نطق هیتلر در هامبورك

هامبورك ـ هیتلر صدراعظم آلمان در تالار بلدیه هامبورک نطقی ایراد کـرد که بیش از یکساعت و نیم طول کشید. بـا انتخاب شهر هامبورک هیـتلر خواسته است تذکر بدهد کـه مقصود عمده وی مراجعه بـه بورژوازی آلمان میباشد زیرا که طبقه مزبور از چندی باینطرف نسبت به ناسیونال سوسیالیست اظهار سستی مینمود .

هیتلر در ضمن نطق خوداظهار داشت: وقتی‌که مارشال‌هیندنبورک فوت نمود در خارج از آلمان اشخاصی‌منتظربودند که‌اغتشاشات مهمی در داخله آلمان بوقـوع پیوندد و بر سر جانشینی مارشال متوفی بین قشون آلمان و فرقه ما مناقشات روی داده جنـبش ناسیونال سوسیالیست متلاشی‌شود و از بین برود . هیتلر سپس درباره کاندیداتوری خود اظهار نمود: هرچند که تفویض این دو مقام بشخص واحدی یک امـر منطقی و از نظر قانون اساسی کاملا قانونی میباشد معهذا من نمیخواهم از این حق مدافعه‌نمایم و تصمیم را به ملت آلمان‌واگذار میکنم . من بدون آنکه راجع به قانون اساسی قبلا اظهار نظری کرده باشم تصور میکنم موفـق خواهم شد برای عنوان صدارت عظمای آلمان در آینده افتخارات جدیدی تحصیل کنم . هیتلر ضمنا به دمکراسی پارلمانی حمله کرد و آنرا باعث ویرانی و فساد خواند. او گفت رژیمی که در تحت‌نفوذ یکعده وکلای پارلمانی باشد وآنها دائما مراقب و ناظر اشتباهات رژیم باشند هرگز نمیتواند قادر به انجام امور مهمی شود و این سیستم که ابتکار عمل را از بین میبرد ارزشی ندارد !

تبلیغات شدید ادامه‌دارد

برلن ـ تبلیغات برای هیتلر بطور شدیدی ادامه دارد . برای اخذ آراء عمومی که فردا بعمل خواهد آمد امشب تمام مملکت در هیجان میباشد . بطوری که عموماًمعتقدندر مراجعه‌به آراء عمومی که فردا صورت میگیرد هشتاد تا نود درصد آراء برله هیتلر خواهد بود. بطوریکه کلنل هیندنبورک اظهارداشته بدرمتوفی او هیتلر را جانشین خود قرار داده است و ازاینجهت میل او اینست که ملت آلمان از هیتلر طرفداری نماید تا در اخذ آراء موفقیت کامل نصیب او شود.

« نقل از اطلاعات ۲۸ مرداد ۱۳۱۳»

خوشبختانه گوشتکوب گران نشده!

حاشیه پرداز

هادی خرسندی

مژده داده‌اند که نرخ‌چای و دیزی و قلیان تغییرنکرده! دراین شرایط که اهـالی محترم چهار چشمی منتظر گرانی قلیان و چای‌و دیزی بودند ، شایسته نبود مقامات مربوطه، اینطور توی‌ذوقشان بزنند و چرتشـان را پـاره کنند .

این خبر از نظر اهل‌بصیرت معنایش اینست که تمام‌آنچه که‌غیرازدیزی وچای‌وقلیان نیست ،گران شده است . مسئولان‌مربوطه ،بدینوسیله به‌اطلاع اهالی محترم‌رساندند که هرکس از گرانـی ناراحت است ، چشمش کور شود، چای بنوشد ، دیزی بخورد و پشت سـرش هم قلیان‌بکشدو پاهایش راروبه قبله دراز کند !

بدیهی است هر قهوه‌چی مادر مرده‌ای که بخواهد پا به پای‌بقیهٔ پیشه‌وران،جنسش را گران کند ، می گیرند و باگوشتکوب همان دیزی که گران فروخته و چـوب همان قلیان که گران داده، چنان خدمتش می رسند که رب وربش‌را یـاد کنـد و تقلید بزرگان نکند و ادای بقیهٔ کسبه را درنیاورد .

قهوه‌چی ها، آدم های‌دهن لقی هستند . رازدار نیستند و حرف توی دهنشان بندنمی شود. بهمین دلیل به آنها، اجازهٔ گرانفروشی نداده‌اند. اکنون این خطر هست که قهوه‌چی ها ، دهو دستگـاه قهوه‌خانه را بهم بزنند و به لباس کسبه‌ای درآیند که قبلا توانسته‌اند اجناس خود را گران کنند .

آگهی استخدام داوطلب همافری

۱ـ نیروی هوائی شاهنشاهی عده‌ای داوطلب با شرایط و امتیازات مشروحه‌زیر برای‌آموزشگاه همافری استخدام مینماید .

الف ـ شرایط

۱ـتابعیت دولت شاهنشاهی ایران .

۲ـ متدین بیکی از ادیان (اسلام ، مسیحی، کلیمی ، زرتشتی) .

۳ـ سن حداکثر ٢٤ سال و برای کسانیکه خدمت زیرپرچم راانجام‌داده‌اند ۲۵سال تمام می‌باشد .

٤ـ داشتن گواهینامه دوره‌کامل دبیرستان در رشته ریاضی یا طبیعی .

٥ـ موفقیت در آزمایشات ورودی .

٦ـ داشتن صحت مزاج و تناسب اندام برابر گواهی بهداری نیروی هوائی .

۷ـ نداشتن پیشینه بد و همسر و کسان تحت تکفل .

۸ـ سپردن تعهد خدمت در نیروی هوائـی شاهنشاهی بمدت ۱۱ سال از تاریخ استخدام .

ب ـ امتیازات :

۱ـ داوطلبان در طول تحصیل شبانه روزی‌بوده و هزینه زیست و پوشاک نظامی انان تامین و در سال یکم ماهانه ٤١٦٠ ریال و درسال دوم ٥٤١٠ ریال کمک هزینه دریافت میدارند .

۲ـ هنرجویان پس از احراز موفقیت در آزمایشات نهائی بدرجه همافری سومی مفتخـر و ماهیانه مبلغ ۱۸۲۰۰ ریال حقوق و مزایا دریافت داشته وباترفیعات بعدی به حقوق‌ومزایای‌قابل توجهی نائل میشوند .

۳ـ داوطلبان میتوانند برای کسب اطلاعات بیشتر و ثبت‌نام با در دست داشتن فتوکپی مدرک تحصیلی و عین شناسنامه جدید (عکس‌دار) و ۲۲ قطعه عکس ٤ × ۳ از تاریخ نشر این آگهی همه روزه بغیر از پنجشنبه و روز های تعطیل از ساعت ۷ الی ۱۲ در تهران به فرماندهی اموزشهای‌هوائی واقع در جاده تهران‌نو ایستگاه فرودگاه مراجعه نمایند .

م الف ۲۵۹۸

نیروی هوائی شاهنشاهی

آ ـ ۳۲٤۲۸

اطاق اصناف شیراز

باتمنای انتشار دو خرسند رسالروز

قیام ملی ۲۸ مرداد

روز شکوهمند رستاخیز ملت ایران را به عموم هموطنان عزیز تبریک گفته و سعادت و توفیق همگان را در اجرای منویات رهبر عالیقدر شاهنشاه آریامهر از درگاه ایزد متعال مسئلت مینماید

اتحادیه صنف‌لحاف‌دوز،پشم وپنبه‌فروش ،پشتی ساز، فروشندگان ابر، دنلپ فروش ، فروشندگان لحاف، تشك،متکا، پوست‌فروش،پوست دوز.اتحادیه صنف دوچرخه سوارو موتورسیکلت فروش، کرایه دهندگان دوچرخه و موتورسیکلت، تعمیر گاه های مربوطه وتعلیمات رانندگی، اتحادیه صنف آشپز، حلیم‌پز،فرنی‌پز ، کشك‌سا ، قهوه‌چی ، دیزی‌پز ، اتحادیه صنف تعمیرگاه های اتومبیل ، سرویس اتومبیل، بازکول ، چراغقال ، گلگیرسازو نقاش، اتحادیه صنف‌قصاب ، فروشندگان گوشت گوسفندو گاو، مرغ‌فروش، تخم‌مرغ فروش، اتحادیه صنف فروشندگان لوازم ساختمانی ،بهداشتی، میخ،لوله، دستگیره ، کاشی فروش، لوله‌کش، لوله فروش ، آهن‌فروش، اتحادیه صنف تریکوباف، تریکوفروش، تکمه‌ساز ،تکمه فروش، جوراب‌باف ،علاقه‌بند،حاشیه دوز، فروشندگان وسائل خیاطی، اتحادیه صنف فروشندگان روغن موتور، وسائل یدکی اتومبیل و نمایندگی های فروش اتومبیل‌ـاتحادیه صنف بنکاه‌و نمایشگاه فروشندگی‌های اتومبیل‌وبنگاه های‌معاملاتی اتومبیل دست دوم ،اتحادیه صنف نفت فروش ، تعمیرگاه های وسائل نفت‌سوز ،ذغال و هیزم‌فروش، سماورساز، اتحادیه صنف کافه قنادی ،اتحادیه‌صنف بستنی فروش ،بستنی‌بند، پالوده بند، پالوده‌فروش، شربت‌فروش ، ترشی فروش، عرقیات فروش ، آبلیمو فروش ،آب میوه فروش‌ـاتحادیه صنف بنگاه های معاملات ملکی،اتحادیه صنف شیشه فروش ، شیشه‌بر، ابزار فروش، اتحادیه صنف میوه‌فروش ، سبزی‌فروش، ماهی فروش ـاتحادیه صنف عطار ، سقط‌فروش‌ـ اتحادیه صنف آجیل فروش ،خشکبارـ اتحادیه صنف تره بـار فروش میـدان ـ اتـحادیـه صنف فلـزکـاران ، ورق کـار ، آهنکوب، اتحادیه صنف پارچه‌فروش ، بزازـاتحادیه صنف‌جواهر فروش ،زرگر، قلمزن، دواتگر ،نقـره فروش،خاتم‌ساز ،ساعت فروش، ساعت‌ساز و عینك سازان ،اتحادیه صنف تراشکار، ریخته‌گرـ اتحادیه صنف فرش‌فروش ،اتحادیه‌صنف رانندگان تاکسی، تاکسی‌بار، اتومبیل سواری، کرایه‌خط فرودگاه و خطوط خارج‌از شهر، اتحادیه صنف خیاط،زنانه و مردانه ،پیراهن‌دوز، رفوگر، گلدوز، اتحادیه صنف کله‌پز، جگرکی، اتحادیه صنف‌گرمابه‌داران ، اتحادیه صنف‌لاستیك‌فروش،اتحادیه‌صنف بنگاه‌های‌مسافربری درودگر، خراط، چوب‌فروش ،چوب‌بر ـاتحادیه‌حراز، بوتیك‌ـاتحادیه صنف لوازم خانگی،گاز، الکتریك ، تعمیرگاه‌های‌وسائل مربوطه، اتحادیه صنف هتلدار، مسافرخانهـ اتحادیه صنف‌کفاش، کفش فروش ، ملکی‌دوز،ملکی فروش ،تعمیرگاه های کفشـ اتحادیه صنف‌آهنگر ،درو‌پنجره‌ساز، اتحادیه‌صنف‌اغذیه‌فروش کافه رستورانـ اتحادیه صنف خشکشوئیـ اتحادیه صنف‌عکاس ـاتحادیه‌صنف‌باطری‌ساز، پمپ‌انژیکتور، الکتروموتورپیچ،رادیاتورسازـ اتحادیه صنف تعمیرـ کاران رادیو،تلویزیونـ اتحادیه صنف چلوکبابی و کبابی‌ـاتحادیه صنف خبازـ اتحادیه صنف لبنیات، ساندویچ،اتحادیه صنف‌خواربارفروش،بقالـ اتحادیه صنف آسیابداران، آردفروش، گندم فروش، تهیه کنندگان نشاستهـ اتحادیه صنف لباس فروش(زنانه ومردانه) اتحادیه صنف آرایشگاه (زنانه‌و مردانه)، اتحادیه صنف مبل‌ساز.

آ‌ـ۳٦۹۳٤

خوشبختانه گوشتکوب گران نشده!

حاشیه پرداز

هادی خرسندی

مژده داده‌اند که نرخ‌چای و دیزی و قلیان تغییرنکرده! دراین شرایط که اهـالی محترم چهار چشمی منتظر گرانی قلیان و چای‌و دیزی بودند ، شایسته نبود مقامات مربوطه، اینطور توی‌ذوقشان بزنند و چرتشـان را پـاره کنند .

این خبر از نظر اهل‌بصیرت معنایش اینست که تمام‌آنچه که‌غیرازدیزی وچای‌وقلیان نیست ،گران شده است . مسئولان‌مربوطه ،بدینوسیله به‌اطلاع اهالی محترم‌رساندند که هرکس از گرانـی ناراحت است ، چشمش کور شود، چای بنوشد ، دیزی بخورد و پشت سـرش هم قلیان‌بکشدو پاهایش راروبه قبله دراز کند !

بدیهی است هر قهوه‌چی مادر مرده‌ای که بخواهد پا به پای‌بقیهٔ پیشه‌وران،جنسش را گران کند ، می گیرند و باگوشتکوب همان دیزی که گران فروخته و چـوب همان قلیان که گران داده، چنان خدمتش می رسند که رب وربش‌را یـاد کنـد و تقلید بزرگان نکند و ادای بقیهٔ کسبه را درنیاورد .

قهوه‌چی ها، آدم های‌دهن لقی هستند . رازدار نیستند و حرف توی دهنشان بندنمی شود. بهمین دلیل به آنها، اجازهٔ گرانفروشی نداده‌اند. اکنون این خطر هست که قهوه‌چی ها ، دهو دستگـاه قهوه‌خانه را بهم بزنند و به لباس کسبه‌ای درآیند که قبلا توانسته‌اند اجناس خود را گران کنند .

گروه فرهنگی شیخ بهائی

برای کلاسهای دبستان ، راهنمائی و دوره کامل دبیرستان ریاضی و طبیعی ثبت نام مینماید .

نشانی دبیرستان ـ سیمتری هفتم نیروی هوائی خیابان ٦٫٤٠ تلفن ۷۹٥۳۰۹

نشانی دبستانـ نارمك انتهای ٤٦متری غربی سه‌راه‌گلستان

سپید و سیاه

...داوری کنید

از مردم‌درخواست کرده بودیم در باره مجله

«سپیدوسیاه»

داوری کنند.

چه بسیار از مردم که این روز ها جواب «آری»دادند... هنوز جواب «نه»نشنیده‌ایم دراین گفته مبالغه‌یی نیست ..

درباره «سپیدو سیاه» داوری‌کنید، انتقاد شما رابه جان می‌پذیریم ..

آ‌ـ۳٦٦۹۰

هم دیدار و هم فرصتی برای تشویق

گروهی از دانشجویان دانشگاههای ایران که شمار آنها به یکصد و بیست تن میرسید برای بازدید المپیك ورزشی دانشجویان جهان که در مسکو در حال انجام است باجت بوئینك هواپیمائی ملی ایران تهران را بقصد مسکو ترك گفتند .در المپیك ورزشی دانشجویان قهرمانان دانشجوی ایرانی نیزشرکت دارند واینك‌که دوستان آنهابا «هما» به مسکو پرواز کردند فرصت خواهند داشت تا ضمن دیدار از دیدنیهای اتحـاد شوروی‌از هموطنان قهرمان خود نیز تشویق بعمل آورند .

عکس گروهی از دانشجویان را در کنار جت هواپیمائی ملی ایران در فرودگاه مهرآباد وهنگام آغاز سفرشان به مسکو نشان میدهد .

خجسته وپیروز باد قیام ملی ایران

امروز ملت ایران با الهام از منویات شاهنشاه آریامهرجشن موفقیتی را برگزار می کنند که‌باقیام ۲۸ امرداد ماه پایه‌گزاری و منجر به‌انقلاب شاه‌ومردم گردید که نتیجه آن رسیدن به‌هدف های انسانی و آرمانهای اجتماعی شد .

هیئت تعلیماتی آئین این پیروزی‌را به پیشگاه مقدس‌شاهنشاه و قاطبه ملت‌ایران تبریك می گوید .

دبستان و مدرسه راهنمائی آئین‌ـ تاج

کارکنان دبیرستان ندای دانش ناحیه ۱٦

قیام ۲۸ مرداد را به پیشگاه شاهنشاه آریامهر تبریک میگویند.

قاسمی

آ‌ـ۹۸٦۷

اطلاعات

صفحات ویژه سالروز ۲۸ مرداد

۲۸ مرداد ۱۳۳۲

«ملت خداپرست ، میهن دوست و شرافتمند ایران،
برادران و خواهران عزیزم :
این احساسات بی ریا و صمیمانه شما که از هزاران فرسنك راه ابراز کردید چنان در دل من پرتو افکند که خستگی ها و نگرانی ها را که ناشی از علاقه بوطن وملت عزیز بود مرتفع نمود و مجال یکساعت تاخیر در عزیمت به ایران و دیدار هم‌میهنان عزیز نداد .

ملت عزیز . من چطور از شما تشکر کنم که باریختن خون خود برایگان برای حفظ شعائر ملی و شاه خودتان فداکاری نموده و شهید داده‌اید . منهم چنانچه می‌دانید چندین بار حاضر بودم جان‌خودرا بیدریغ درراه شما فدا کنم چراکه نکنم وبازهم هرموقع که لازم‌شد ازآن‌خودداری نخواهم کرد. درحادثه بهمن ۱۳۲۷ که‌خائنین قصدجان مرا کردند تنها حمایت خداوند متعال بود که آن‌روز نخواست حوادثی شوم حیات سیاسی و استقلال کشور مارا نابود سازد و این کابوس همیشه‌درکمین‌حیات سیاسی و استقلال مابوده است .در این مدت اخیر میخواستند این مبارزات افتخار آمیز را از جریان طبیعی منحرف ساخته وبه آنجا بکشانند که فردفردشما نظایر آن‌را بادیده‌عبرت بنگیرید که‌چه کشور های عظیمی در عین‌موجودیت حیات معنوی آن‌ها نابود شده‌است .از بدو مبارزات ملی اخیر که پشتیبانی ازآن فراموش شدنی نیست،حملات افرادفرومایه را باخونسردی تلقی کردیم .ازاین بابت دراینجا تذکری نمی‌دهم و نمی توانم شما را متاثر سازم‌اکنون نسبت به خودکینه خواهی نداشته و درقلب صاف من‌جز عفو و اغماض حس دیگری وجود ندارد اما در باره تجاوز به‌قانون اساسی که‌به حفظ آن سوگند یاد کرده‌ام و چه بسا کسانیکه آن سوگند را فراموش کرده‌اند و در باره از هم پاشیدن ارتش و عدم احترام به شعائر ملی نمی توان اغماض نمود .

در پایان، ضمن ابرازامتنان از احساسات پاك‌قاطبه هم‌میهنان عزیز به روان پاك‌مردم رشید تهران و افراد و درجه‌داران و افسرانی که در قیام آزادی بخش ۲۸ امرداد ثابت کردند ملت مافناناپذیر است وهیچ‌نیروی اهریمنی قادرنیست به‌آن‌زیانی برساند‌درودمی‌فرستم وازمردم‌شرافتمند تهران و شهرستانها که دراین قیام ملی شرکت کرده‌اند تشکر کرده ودر عین تسلیت تبریك می‌گویم و به طبقه جوان و روشنفکر که چشم‌و چراغ ملت‌هستند پدرانه‌اندرز می‌دهم که‌چشم وگوش را از وسوسه بدخواهان ببندندو هدف خودراکسب کمال قرارداده‌وخداوندراهمواره راهنمای خود بدانند و منهم کوشا خواهم بود پیرو اقدامات سابق خود که متاسفانه مانع‌ادامه آن شدند وسایل یك زندگی دموکراتیك و تامین عدالت اجتماعی که‌خوشبختانه‌درتعالیم اسلام هم آن‌را دستور داده‌اند فراهم نمایم .

مخصوصا با اعتمادی که به لیاقت و شایستگی تیمسار سرلشگر زاهدی دارم مطمئن می باشم که به‌زودی درترمیم خرابی‌ها اقدامات موثری خواهند نمود . همگی‌را به‌خداوند می‌سپارم و سعادتتان را آرزومندم . »

این نطق تاریخی را شاهنشاه در ساعت ۹ بعد از ظهر روز شنبه ۳۱ مرداد ماه ۱۳۳۲ یعنی چهار روز بعداز به ثمر رسیدن انقلاب ملی ۲۸ مرداد ازرادیو ایراد فرمودند .و بقول نخست وزیر وقت ،«فرمایشات ملوکانه که خطاب به‌ملت ایرادفرمودند مانند آب زلال مایه حیات‌والتیام بخش جراحات دل‌ها گردید.»

آنروز که ملت بپاخاست تاایران زنده بماند

سربازان گارد شاهنشاهی درهنگام‌رژه رفتن در مراسم سالروز قیام ملی‌ملی۲۸ مردادبا استقبال و تظاهرات شدیدمردم‌شاهدوست‌تهران روبروه‌میشوند.

و امروز ...

امروز (۲۸ مرداد ۱۳۵۲)است درست بیست سال پیش ، درروز تاریخی ۲۸ مرداد۱۳۳۲ ، مردم شاهدوست و میهن پرست‌ایران که استقلال و تمامیت وشرف وطن وملت خویش را به موئی بسته می دیدند و عوام فریبان و خائنان فریب خوردگان‌عوامل بیگانه ، خاك میهن ما را میدان تاخت‌و تاز خود ساخته بودند ، بدون آنکه سازمانی آن هارا رهبری کند وفقط‌با گوش‌دادن به ندای قلب ووجدان خود سر به کف دست نهاده و باگذشتن از جان خویش به خیابان ها ریختند تا به دنیا نشان دهند این ملت زنده است وتاآخرین قطره خون خویش از شرف و استقلال خود و از مظهر تمام این ها ، یعنی شاه خود دفاع می کند .

بدیهی است عوام فریبانی که حکومت را در دست داشتند و بیگانه پرستانی که خودرا در آستانه به دست گرفتن قدرت می دیدند در مقابل قیام ملت سخت مقاومت کردند .خون‌های بسیاری از مردم بی گناه ریخته شد و خیابان ها از خون مردم رنگین شد . اما ملت از پای ننشست زیرا که پای شرفش در میان بود . مردم پا برهنه‌در مقابل شلیك نیرو های ضدملت فریاد می زدند جاوید شاه ، جاوید ایران . مبارزه حق‌طلبانه انقلابیون سرانجام در غروب‌روز تاریخی بیست و هشتم مرداد به ثمر رسید و شب هنگام کار سقوط تمام مراکز ضد انقلاب به پایان رسید و انقلاب قدرت را به دست گرفت .

شمه‌ای از آنچه را که در آن روز های بحرانی بر ملت ما گذشت ، مرور می کنیم .

وقایع چگونه اتفاق افتاد

از ۲۵ مرداد اوضاع کشور متشنج بود، همه از وقوع‌حوادث غیر مترقبه صحبت می کردند. در شب۲۵مرداد سرهنك‌نصیری رئیس گارد شاهنشاهی به منزل دکتر مصدق رفت‌تانامه‌شاهنشاه را دائر بر معاف بودن وی از سمت نخست وزیری به دست‌او دهد . صبح فردا رادیوی‌دولتی کودتا درهم‌شکسته شده‌وعوامل اطلاع داد که یك توطئه آن بازداشت‌شده‌اند . درهمان‌روز اعلامیه نخست‌وزیر درموردانحلال دوره هفده مجلس شورایملی‌منتشر گردید . تاساعت های بعداز نیمه شب ۲۵ مرداد تحولات زیادی بوقوع پیوست . عده‌ای ازافسران به دستور دکتر مصدق بازداشت شدند . عده‌ای سرباز باده تانگو سایر تجهیزات به کاخ سعدآباد اعزام شدند . افراد گاردسلطنتی خلع‌سلاح وجمع‌آوری گردیدند .

دراین روز شاهنشاه آریامهر در کلاردشت تشریف داشتند و از اینکه فرمان صادره‌در مورد

بقیه درصفحه ۱۰

سالگرد ۲۸ مرداد روز درخشان و پرافتخار تاریخ نوین
ایران راکه سرآغاز تحولات اجتماعی وملی است صمیمانه به
اعلیحضرت همایون شاهنشاه آریامهر
وهم میهنان ارجمند و ترقیخواه تبریک میگوئیم

مدیران وکارکنان کارخانجات آدامس خروس نشان

آن روز که ملت بپاخاست

درروزه بزرگداشت خاطره‌قیام ملی ۲۸ مردادمردم از هرطبقه و دسته‌شرکت میکنند. در عکس یک جوان معلول درحالیکه خنده برلب دارد در مراسم رژه۲۸ مرداد دیده می شود.

بقیه از صفحه ۹

نخست‌وزیری سرلشگر زاهـــدی بموقع اجرا گذاشته‌نشده و دولت غیرقانونی علنا مخالفت آغاز کرده است ، سخت متاسف‌ومتاثربودند. شاهنشاه که ملاحظه می‌فرمودند قانون اساسی زیرپا گذارده شده وبه فرمان برکناری نخست‌وزیـــر رنگ کودتا داده‌اند و قصد دارند بلوائی برپا کنند تصمیم گرفتندبرای جلوگیری از این وضع موقتا از کشور خارج شوند .

مصاحبه نخست‌وزیر جدید

درآن موقع که دکتر مصدق و عوامل او مشغول جلوگیری از اقدامات و عملیات شاهدوستان بودند سرلشگر زاهدی که طبق فرمان شاهنشاه نخست‌وزیرکشور بود ، می خواست یک مصاحبه مطبوعاتی تشکیل دهد و حقایق را بهر طریق شده به اطلاع مردم برساند ، اما چون محل سکونت خود را مرتبا تغییر می داد و در خفا زندگی می کرد،انجام این‌عمل مقدور نمی شد .

اما پس از وقایع ۲۵ مرداد نامه‌ای انتشار داد ضمن آن مصاحبه‌ای را که در یکی از خانه های دوراز تهران با خبرنگاران خارجی انجام داده‌بود به‌اطلاع مردم رساند . در این مصاحبه سرلشگر زاهدی اقداماتی را که بوسیله دکتر مصدق نخست‌وزیر برکنارشده برای مخالفت باقانون اساسی و تغییر رژیم انجام داده، به اطلاع خبرنگاران خارجی رساند و فرمان شاهنشاه را دائر به انتصاب خود به‌نخست‌وزیری به آنها نشان داد .

روز ۲۵ مرداد تظاهرات‌خیابانی درتهران ترتیب یافت. این‌تظاهرات را عمال حزب منحله توده و جبهه ملی ترتیب داده بودند.هم‌اینان‌روز ۲۶ ، تظاهرات وسیع‌تری‌ترتیب دادند که کار به غارت مغازه‌ها انجامید . در این روز همچنین‌با پخش اعلامیه‌ای، سرلشکرزاهدی را برای « ادای توضیحات ! » به فرمانداری نظامی تهران احضار کردند . دست‌اندرکاران خیمه‌شب بازی درآن روزها ظاهرا سرلشکر زاهدی را برای‌توضیح‌دادن‌دعوت می کردند، اما برای‌پیداکردن‌محل سکونت او جایزه گذاشته بودند ! در ایـــن روز ، و روز بعـــد ، اوضاع کشور ایران به نهـــایت فضاحت و نکبت رسید . عـامـل اصلی کلیه این وقایع عمال حزب توده‌بودند که ازضعف وکینه‌جوئی وهمچنین ائتلاف دولت‌دکترمصدق باخودشان سوء استفاده کرده و یک کشور باستانی وملتی مسلمان را به منجلاب سیاست شوم و خانمانسوز دیکتاتوری توده‌ای که عاقبتش استعمارواستثمار همیشگی بود سوق می‌دادند . در این روز ها صحبت از تغییر دادن رژیـم بسیار بمیان آمد ، ودکتر مصدق درنظر داشت باانجام‌یک رفراندوم قلابی چنین نیتی را عملی کند.

کسانی‌که‌وقایع مرداد سال۱۳۳۲ را بررسی کرده‌اند به این نکته مذعن هستند که دکتر مصدق در روز ۲۸ مرداد ۳۲ بیش از هر زمان دیگر به‌موفقیت مستحکم‌خود ایمان داشت واز پیروزی خـود مطمئن بود. این حقیقت رامی‌توان از دستوراتی که وی دراین روزبه وزیر کشور خود داد درک کرد . وی صبح آن روز بوزیر کشور دستور داد به‌خانه‌اش برود . وقتی وزیر کشور رسید مدتی‌با او درباره انجام یک رفراندوم مذاکره کردوبعد دستور داد هیچیک از فرمانداران‌حق ترک محل‌ماموریت خودرا تاخاتمه رفراندوم ندارند!؟

ظواهر امر حاکی ازاین بود که دولت دکتر مصدق براوضاع‌مسلط شده است ، اما ساعتی بعد از ملاقات وزیر کشور بادکتر مصدق واقعیت روشن گردید،چراکه‌گروه های فشرده مردمی که برای‌خاتمه دادن به‌خودکامگی‌دولت‌غیرقانونی وعمال حزب از نقاط مختلف شهر حرکت کرده بودند به مرکز شهر نزدیک ترمی‌شدند و اخباری که برای دکتر مصدق نامطبوع بود ، به‌گوش اومی‌رسید. دامنه‌تظاهرات هردم بالامی‌گرفت و زمانی رسید که دکترمصدق دستوردادسربازان ازپادگان ها احضار شوند و بـه روی‌مردم شاهدوست‌اسلحه‌بکشند. واین یکی‌دیگر از اشتباهات دکتر مصدق بود که به‌زودتر سرنگون شدن حکومت وی منجر گردید. چراکه ارتشیان ایران فقط یک بزرگ فرمانده می‌شناسند ، و آن شاهنشاه ایران است .

نظامی ها، برخلاف تصور دکتر مصدق بجای آنکه بـه‌انقلابیون طرفدار شاهنشاه شلیک کنند،به آن‌ها پیوستند و بعداین دونیروی عظیم باقدرتی شگفت‌انگیز ،حیاط حکومت پوشالـی دکتر مصدق و تشکیلات مخرب توده‌ای ها را درهم کوفتند و ثابت کردند هیچ نیروئی را قدرت آن نیست که‌بر پیوند معنوی شاه و ملت ایران خلل آورد .

PHILIPS

شرکت فیلیپس ایران
« سهامی خاص »

سالگرد روز فرخنده ۲۸ امرداد را به
پیشگاه شاهنشاه آریامهر
وملت عزیز ایران صمیمانه تبریک میگوید

تبریکات صمیمانه خود را بمناسبت
سالگرد قیام تاریخی
۲۸ مرداد
به پیشگاه مبارک
شاهنشاه آریامهر
وعموم هموطنان عزیز تقدیم داشته ، سعادت وتوفیق روزافزون
ملت ایران راازدرگاه احدیت خواستاراست
مدیرعامل شرکت تعاونی گوشت گاو ـ قدرت‌الله باقری

باکمال افتخار وخرسندی سالروز
قیام ملی ۲۸ مرداد
روزشکوهمند رستاخیز ملت ایران را به عموم هموطنان عزیز تبریک
گفته ، سعادت وتوفیق همگان را در اجرای منویات رهبر عالیقدر
شاهنشاه آریامهر از درگاه ایزد متعال مسئلت مینماید
شرکت سهامی ریسندگی تبد

سالگرد روز تاریخی ۲۸ امرداد، روز پیروزی شاه و ملت را به

پیشگاه مبارک شاهنشاه آریامهر

و ملت ارجمند ایران صمیمانه شادباش میگوئیم

شرکت تولیدی و صنعتی ایران و غرب (سهامی خاص)

IRFOAM ایرفوم

اسفنج ایرفوم

کیسه پالی بافت

PERSIGLASS پرسی گلاس

ورق پلاستیک «آکرولیک»

روغن موتور اینترنول - اینترلوب
اینترگریس وضدیخ

قیام ملی ۲۸ مرداد

روز سگو همند رستاخیز ملت ایران را به پیشگاه مبارک

رهبر خردمند شاهنشاه آریامهر و عموم هم میهنان عزیز تبریک و تهنیت عرض مینماید

شرکت ضایع هواپیمائی ایران

نوشته : سناتور دکتر شمس الملوك مصاحب

افکار کهنه وارتجاعی در عصر فرخنده انقلاب محکوم بزوال است

در آخرین شماره مجله پژوهشگر (سال اول ، شماره ششم ، تیر ماه ۱۳۵۲) که بدست من رسیده است تحت عنوان «سوگواری درمرگ ارتجاع سیاه درشان شما نیست» مطلبی بودکه از لحاظ عنوان و هشدار دادن به جوانان خوب و بجا بود ولی افسوس که نویسنده در دو مورد سهو و اشتباهاتی چنان بزرگ و غیر قابل اغماض کرده بود که دیدن و خاموش نشستن و رفع اشتباه نکردن شاید گناهش از آن اشتباهات بزرگتر و نابخشودنی تر باشد .

بنده همیشه براین عقیده بوده و هستم و بار ها هم این عقیده راچه در مطالبی که نگاشته‌ام و چه در نطق هایی که در مجلس سنا یا در محافل دیگر کرده‌ام بیان وتاکید کرده‌ام که نوجوانان را باید هرچه بیشتر و بهتر با تاریخ کشور و بخصوص باتاریخ معاصر آشنا ساخت تا واقعا دوست و دشمن را بشناسند، ماهیت و کیفیت نهضت ها و قیام ها را ، هم بمنظور اطلاع ازگذشته ، و هم بمنظور آگاهی و هوشیاری در آینده درک کنند . همچنین بدانند این ثبات و آسایش و آرامشی که امروز بحمدالله برکشور حکمفرمایی می‌کند این اهمیت و آبرو و اعتباری که نام ایرانی و ایران در جهان کسب کرده محصول چه مایه سعی و کوشش واقدام و گذشت و فداکاری و خون دل خوردن رهبر و پیشوای محبوب و عالیقدر ما از یک طرف و از طرف دیگر تا چه اندازه مدیون و مرهون خردوبصیرت ودرایت و روشن بینی و آینده نگری و خلاصه نبوغ و ابتکار خلاقه معظم‌له است .

اما اگر در مطالب تاریخی سهو و اشتباه ، بالاخص که اگر ناشی از غفلت هم باشد ، روی‌دهد بسا ممکن است نتیجه معکوس دهد .

در مقاله‌ایکه اشاره شد ودر صفحات ۱۵ و ۱۶ شماره تیرماه ۱۳۵۲ مجله پژوهشگر مندرج است دو اشتباه فاحش و بلکه غیر قابل اغماض بچشم می‌خورد : اول اینکه نویسنده همه جا واقعه پانزدهم خرداد ۱۳۴۲ را به خرداد ۱۳۴۱ نسبت داده‌اند از جمله در سطرهشتم مقاله نوشته‌اند «بخاطر حادثه روز پانزدهم خرداد ۱۳۴۱ ... الخ» و باز در سطر یازدهم نوشته‌اند « از روز پانزدهم خردادماه ۱۳۴۱ تا بامروز یازده سال می‌گذرد » و باز در سطر هفدهم راجع بهمان تاریخ نوشته شده است «بیش از یک سال از آغاز انقلاب ششم بهمن انقلاب شاه و ملت نمی گذشت». در صورتی که همه میدانیم آن واقعه خونین که مشت گردانندگان و بر پا کنندگان رسوای آنرا باز کرد درخرداد ماه ۱۳۴۲ روی داد . باتاریخی که نویسنده مقاله داده‌اند پس انقلاب ششم بهمن هم باید در سال ۱۳۴۰ صورت گرفته باشد زیرا از یک طرف تاریخ وقوع حادثه را خرداد ۱۳۴۱ ذکر کرده و از یک طرف نوشته اند بیش از یکسال از انقلاب ششم بهمن (انقلاب شاه و ملت) نمی‌گذشت !

چنین اشتباه فاحشی در تاریخ انقلاب شاه و ملت که سرفصل و مبدء تاریخ جدیدی در کشور و در همه امور و شئون مملکت و سرلوحه برنامه عظیم و مترقی نیل به دروازه تمدن بزرگ است لااقل درموقعیت نویسنده مقاله غیر منتظره وغیر قابل تصور است !

من از مناسبت نقل قول از، به‌تعبیرنویسنده ، «بیچاره صادق هدایت» هم چیزی دستگیرم نشد که «شب پاورچین پاورچین می‌گذشت و گیاهان می‌روئیدند و پرنده رهگذر خواب می‌دید».

یعنی درست در آن زمانی که شاید تاریخ ایران چنان روز ها و ساعات و ایام پر از امید و شور و شوق و التهاب و شتاب را در نزد دهقان و کارگر و زن و سایر طبقات بخود ندیده بود صحبت ازخواب دیدن پرنده رهگذر و گذرپاورچین پاورچین شب مناسبتی چندانی ندارد .

اما اشتباه غیر قابل گذشت دیگر نویسنده آنجاست که می‌نویسند :

«عوامل فلان و فلان دست به دست هم داده و جمعی زن و کودکان بی‌خبر و بی‌گناه را از کوچه و بازار و محلات شهر بدروغ برانگیخته ... الخ» .

و باز چند سطر پائین تر :

«زنان و کودکان و مشتی دورمگردان بی‌خبر که بدنبال هر جنجالی (بویژه آنکه هدف آن نامعلوم ومبهم باشد) براه می‌افتند .

یاللعجب ! نویسنده محترم این تحقیقات خودرا راجع باینکه **در آن روز سیاه زنان بدنبال خائنان وتوطئه گران راه افتاده بودندیا اصولا بنحوی از انحا درآن رویداد شوم بصورت عامل یا گرم کننده معرکه شرکت داشتند از روی کدام سند ومدرک اخذ کرده اند .**

اگرنویسندگان این وقایع شوم را که چیزی از زمان وقوع آنها نمی‌گذرد فراموش کرده‌اند ولی اسناد و مدارک چنان محکم ومتقن وجود دارد که هرکس اگر اندک علاقه‌مندی به موضوع داشته باشد یا علاقه‌مندی به صحت و دقت اظهارات خود ، می‌تواندبه‌آنهامراجعه واستفاده کندو این اسناد و مدارک‌حاکی است که در آن وقایع تاریک این زنان بودند که مثل همه موارد دیگر در معرض تعدیات و خشونتهای وحشیانه قرار گرفتند :

۱ـ شاهنشاه آریامهر هنگام اعطای اسناد مالکیت کشاورزان ناحیه همدان در تاریخ ۱۸خرداد ۱۳۴۲باین‌مطلب تصریح‌فرمودند: «در چهارشنبه پانزدهم خرداد ارتجاع سیاه چه کرد؟ کتابخانه پارک شهر را آتش زد زیرا هرچه مطابق علم و سواد و احتیاجات امروز باشد بدرد او نمی‌خورد. ورزشگاه‌را آتش‌زد، وسیله عبور ومرور و باجه های بلیط فروشی اتوبوس را آتش زد، برای اینکه لابد او فکر می کندکه در این قرن که‌دنیابسمت تسخیر فضا می‌رود ما بایدسوار الاغ یا قاطر بشویم .

ارتجاع سیاه به‌اتوبوسهایی که دختران دانش آموز راحمل می‌کرد حمله کرد، ارتجاع‌سیاه به وسایل عبور ومرور و چراغ راهنمایی حمله کرد . ارتجاع سیاه به زنهای بی‌دفاع درخیابان های تهران حمله کرد... الخ»۳

۲ـ شاهنشاه‌آریامهر درکتاب انقلاب‌سفید،فصل اول،اصلاحات ارضی، صفحه ٤٦ می‌فرمایند: «بلوای پانزدهم خرداد ۱۳٤۲ **بهترین نمونه اتحاد نامقدس دو جناح ازتجاع سیاه وقوای‌مخرب سرخ بود که با پول دسته‌ای‌از ملاکین‌که‌مشمول قانون‌اصلاحات ارضی شده بودند انجام گرفت. اوباشان یا فریب خوردگانی که در این بلوا شرکت داشتند چه کردند؟ در خیابان‌های تهران‌به زنهای‌بی‌دفاع‌حمله‌بردند.اتومبیل های حامل دختران دانش آموز را شکستند.** کتابخانه پارک‌شهر را آتش زدند. ورزشگاه‌راخراب کردند مغازه‌های مردم‌را بتاراج دادند وبدین ترتیب ترازنامه‌واقعا پرافتخاری را از این اتحاد نامقدس برجای نهادند» !

۳ـ کلیه مطبوعات و نشریات وسایرمدارکی که‌جریان‌محاکمات خرابکاران و کیفر خواست دادرس راعلیه آنها بتفصیل‌ذکر کرده بودند .

اینها همه و همه روشنگر این مطلب بودند که چه کسانی در بلوا دست داشتند و از چه منابعی تحریک می‌شدند که هر علاقه‌مندی بسهولت می‌توانست و می‌تواند به‌آنها مراجعه کند.

شما در اسناد قطعی ومحکم حتی برای نمونه هم بنام یکزن در این بلوا و آشوب برنمی خورید مگر آنانکه مورد تعدیات وحشیانه قرار گرفته‌اند پس چگونه بخود اجازه می دهید بگویید «زنان و کودکان‌ومشتی دورگردان بی‌خبر.... الخ» حقیقتا نوشتن چنین مطالبی و

بقیه در صفحه ۱۷

۱ـ سطور ۱۵ و ۱٦ ازصفحه ۱٦ همان شماره مجله
۲ـ سطور ۲۰ و ۲۱ و ۲۲ ص ۱٦ همان شماره مجله
۳ـ مجموعه تالیفات ، نطقها، پیامها، مصاحبه‌ها و بیانات اعلیحضرت همایون محمد رضا شاه پهلوی آریامهر شاهنشاه ایران، ج ٤، ص ۳۲۳۳

صنایع دستی در دهه نخست انقلاب مورد حمایت دولت قرار گرفت و تسهیلاتی‌دراین زمینه برای هنرمندان فراهم‌شد.در عکس شاهنشاه آریامهر وعلیاحضرت شهبانو هنگام بازدیدازیک نمایشگاه‌صنایع دستی مشاهده‌می شوند.

شرکت براون ایران (سهامی خاص)
روز تاریخی ۲۸ مرداد را به
شاهنشاه آریامهر
وملت عزیز وارجمند ایران
صمیمانه تبریك می گوید
BRAUN

تبریکات صمیمانه خود را بمناسبت
سالگرد قیام تاریخی
۲۸ مرداد
به پیشگاه مبارک
شاهنشاه آریامهر
وعموم هموطنان عزیز تقدیم داشته ، سعادت وتوفیق روزافزون
ملت ایران را از درگاه احدیت خواستار است
شرکت سهامی تولیدی وصنعتی کاوکار سهامی

سالگرد ۲۸ مرداد
روز درخشان وپرافتخار تاریخ نوین ایران راکه
سرآغاز تحولات اجتماعی وملی کشور است صمیمانه به
پیشگاه شاهنشاه آریامهر
وهم میهنان عزیز تهنیت میگوید
سندیکای کارفرمایان حق العمل کار گمرکات
خوزستان - خرمشهر

قیام ملی ۲۸ مرداد
روز شکوهمند رستاخیز ملت ایران را به پیشگاه مبارک
رهبر خردمند شاهنشاه آریامهر وعموم هم میهنان عزیز تبریک وتهنیت عرض مینماید
ایران ابزار ـ اصغر حدادزاده

زن ـ مرد ـ کودک

زن

دکتر مهدی حمیدی شیرازی درباره «زن» حرف میزند

فرشته الهام همه قهرمانان عالم است!

★ همه آتش ها از گور زنها ، مخصوصا زنان زیبا برمی‌خیزد !

★ من هرگز مرد زیبا و زن زشت ندیده‌ام ...

★ به ندرت می‌توان در صفحات تاریخ زن هنرمند نام‌آور نشان داد !

★ معشوق زنان ، مال و چاه و منصب است !

★ کاش زیبایی های ظاهری زن با فضایل معنوی توام بود ...

★ عشق یکنوع سحروچشم بندی‌وغفلت است...

دکتر مهدی حمیدی شیرازی شاعر معروف معاصر و استاد دانشگاه تهران در حدود سی‌و پنجسال است که شعر میگوید در نهفت اشعار او جای پائی استوار با خطوط روشن‌ومتنوع وجود دارد و این جای پای یک زن و عشق است .

در طی این سی و پنجسال حمیدی شاعر هیچگاه از خیال این زن فارغ نبوده است . در میان شاعران معاصر شایدهیچ شاعری باندازه حمیدی به زن و کیفیات عرضی و سببی عشق نپرداخته است .

تصویری که حمیدی از زن دلخواه خود ـ زنی که قدرت انجذاب و عذوبت و شور و شیفتگی و درعین‌حال بی‌مهری و جفا و ناعهدی را با هم در یکجا دارد ـ بدست داده ، تصویری است روشن وپایاو تامل‌انگیز . حمیدی شیرازی درباره زن امروزایرانی نظرات جالبی داردکه طی‌گفت‌وشنودی آنها را دراختیار نویسنده اطلاعات گذاشته و آنچه می‌خوانید تمامی‌متن این‌گفت‌وشنود است .

★ آقای دکتر حمیدی شیرازی جای پای زن همواره در آثارشما جای‌پائی است استوار ، باخطوط روشن و متنوع : شما از کدام پایگاه فکری به «زن امروز» و وضعیت و موقعیت این عامل مهم هستی و اجتماعی می‌اندیشید و چه نظری درباره زنان امروز ما دارید ؟

دکتر حمیدی شیرازی : ـ از نظر اجتماعی من‌نمیتوانم دراین مورد نظری ارائه‌کنم . اما اگر از نظر شاعرانه‌نظرم‌را بخواهیدبگمان من :

زن فرشته الهام همه قهرمانان‌عالم است اعم از هنرمند و غیرهنرمند. فی‌المثل اسکندر مقدونی به خاطر عشق‌یکزن ـ تائیس ـ تخت‌جمشید را آتش زد و مسائلی هم که امروز درلندن اتفاق‌می‌افتد حاجت به تکرار و بازگوئی ندارد .

زن هرچه زیباتر باشد از نظر مرد موثرتر است و این امر خواه با نظر اجتماع مخالف یا موافق باشد همین‌است که هست. و البته باید بگویم که همه فتنه‌ها از گور زنها برمی‌خیزد و زن هرچه زیباتر باشد بیشتر. مخصوصا اگرپای‌بند اصول اخلاقی هم نباشد . ازقدیم هم گفته‌اند که در هر مساله‌بغرنج زن را پیدا کنید. اما راجع به زن امروز چون از «زن فردا» و «زن دیروز» خبری ندارم‌و نمیدانم‌خوبتر است‌یابدتر، باید بگویم : زن‌امروز دلربا است .

مرحوم فرامرزی درباره زن‌و مرد جمله‌ای نوشته بود که بد نیست آنرا نقل کنم‌جمله این بود که : «من‌هرگز مرد زیبا و زن زشت ندیده‌ام» منهم همین‌عقیده رادارم .

★ جرا در حال حاضردر محیط ما عده زنان هنرمند به معنی‌واقعی زیاد نیست ؟ آیا این امر نوعی رویرگرداندن از مقوله هنر است ؟

دکتر حمیدی : «اینکه می‌گوئید اختصاص‌به زنان‌روزگار ماندارد، زنهای قرون قبل از ما هم چنین بوده‌اند و به‌ندرت میتوانیم در صفحات تاریخ زنان هنرمندنام‌آور را نشان بدهیم . رویهمرفته امروز نه تنها زن (بطور اکثرو اغلب) کاری به هنر ندارد ، بلکه مردها هم همینطورند . امروز صنعت جای هنر را پر کرده است . هنر نازکدل است و زمانیکه پرورش خاص نیابد و مورد علاقه اکثریت مردم نباشد ، مثل گلهای نازفورا پژمرده میشود و میمیرد . همین امروز هم اگر هنرپروری پیداشود خواهید دید که در فنون گوناگون هنر هنرمندانی‌عالیمقام پیداخواهند شد .

★ به نظر شما زن امروز به عشق چگونه می‌اندیشد ؟

دکتر حمیدی : من نمیتوانم در قالب زنها حلول کنم و افکار آنها را که معمولا از همه‌کس مکتوم است بیان نمایم ، ولی رویهمرفته معشوق زنان ، مال و جاه‌ومنصب است !

★ زن امروز چگونه‌زنی است و تاچه‌حد زنانگی و اصالت خود را حفظ‌کرده ؟ آیا این آرایشها و زیبائیهای مصنوعی «زنانگی» زنان امروز را زایل نساخته است ؟

دکتر حمیدی : آرایش‌ها ولباس ها و عریانیهای دختران و زنان امروز بیش از همیشه دلها را در سینه مردها به تپش و هیجان درمی‌آورد بقول سعدی :

خم ابرو که تو داری به همه‌کس بنمایم
ماه نو هرکه ببیند به همه کس بنماید

اگر فضائل معنوی هم با این زیبائیهای ظاهری توام بود، بسیار خوب بود اما بدبختانه در محیط ما اینطور نیست چون هرچه علاقه به زیبائیهای صوری بیشتر میشود از علاقه به زیبائیهای معنوی‌کاسته میشود .

★ پس‌شماهم مثل‌استادهشترودی نتیجه میگیرید که اکثر زنان‌امروز خوشگذران و تنبل شده‌اند.

دکتر حمیدی : ـ نظر آقای پروفسور هشترودی درباب اینکه گفته بود زنها در این دوره اکثرا تنبل و خوشگذران‌شده‌اند، به نظر من صادق‌است، مخصوصا درمورد زنان طبقات مرفه این امر بیشتر صادق به نظر می‌آید .

★ همانطور که در آغاز این گفتگو اشاره کردم شما درآثارتان توجه شدیدی به زن دارید . چه توصیف‌ها و برداشت‌هائی‌کرده‌اید از این موجود ؟ زن ذهن‌واندیشه و مخلوق هنر شما چگونه زنی است ؟

دکتر حمیدی : توصیف‌هائی که من‌از زن کرده‌ام، از زن‌بطورعموم نیست ، بلکه از آن کسی است که او را دوست میداشته‌ام و اگر بخواهم هرچه شعر از او دراین باب دارم بخوانم صفحات‌روزنامه بیهوده پر خواهد شد . اما بعنوان نمونه میتوانید باین چند بیت‌گوش کنید :

مست ، عاشق‌کش، خوش‌بوی ، فریبنده
او سراپا هوس و مست سراپامن
نرم و لغزان و نشاط‌آور و جان پرور
ماه و خورشید و چه خوانمش خدایا من
آرزوئی ، غزلی ، جامه به تن کرده
جامه‌ای مانده‌میان تن او ، تا من
خواب شیرینی ، در عالم‌بیداری
شکرین خوابی ، نادیده به رویا من
از رخ روشنش و گرمی‌آغوشش
بی‌خبر از شب و تاریکی و سرما من
زان‌دم نرم هوس‌پرور مشک‌آگین
دیده جان گرسنه لذت نجوا من
او همه ناز و همه‌ناز تماشائی
من همه چشم و همه چشم تماشا من
او به حاشا زده بدها که به من کرده
وین دل مست خوشی داده به حاشا من

★ با اینحال زن شعرآفرین که میتواند انگیزه هنرمندان‌درآفرینش آثار هنری باشد چگونه زنی است ؟

دکتر حمیدی: «این مساله‌بستگی به دید و سلیقه‌مرد دارد.رویهمرفته دراین مورد یک قاعده کلی‌نمیتواند صادق باشد . بنابراین مردان بدلیل‌اینکه‌زیبائی‌را گوناگون‌می بینند ـ چه زیبائی صوری و چه معنوی ـ هرکس مطلوب خود را در زنی جمع دید ناچار به اودل می‌بازد .

اما اینرا بدانید که عشق یکنوع سحر و چشم‌بندی وغفلت‌است که اگرچه میتواند با همین خصایص به جان مردی آتش بیفکند ، ولی معلوم نیست که باعث رفاه‌اوباشد. اما میتواند آفریننده هنرهای گوناگون بشود . عاشق یعنی‌کسی که میسوزد و روشن میکند اما سوختن برای او لذتی ندارد و سود آن روشنی هم که بوجود می‌آورد به دیگران بیش از خود او میرسد و بهمین دلیل میگویند عاشق احمق است .

★ زن کامل چگونه زنی است ؟ زن خانه‌دار ؟ یا صاحب مقام ؟ یا هنرمند ؟ یا ...

دکتر حمیدی : زن کامل زنی است که هم از لحاظ صورت و هم از لحاظ قامت بی‌نظیر باشد و هم از جهات معنوی لااقل کم‌نظیر . و البته هرچقدر در این مساله غنی‌تر باشد بالاتر و عالیتر است و نجابت و اصالت‌و سلامت وظرایف دیگری که خاص زن است او را بهمان نسبت والا مقام‌تر میکند .

درسی از زیبائی

پاهای زیباتری داشته باشید!

در میان اعضاء بدن پا ها بیشتر از همه فعالیت دارند و برای زیبا کردن پا ها در وهله اول باید هفته‌ای یکبار بوسیله لیف آنها را با آب و صابون بشوئید و پس از آن پا ها را ماساژ بدهید .

چون‌طی‌هر دو هفته ناخن های پابلند میشود ، بهنگام قیچی‌کردن آنها باید ازقیچی مخصوص استفاده کنید . ورزش‌برای‌ورزیدگی و انتقال سریع جریان خون در قسمت های مختلف پا مخصوصا برای انگشتان پا ضروری است . برای انجام این کار باید روی زمین بنشینید و حوله کوچکی را کمی دورتر از خود بگذارید و با کمک انگشتان پا چند بار آنرا از روی زمین بلند کنید .

مانیکور برای‌ناخن‌های‌پا

ناخن های پا را هفته‌ای یکبار با توجه به فصل باید بارنگهای‌روشن‌یا تیره‌مانیکور زد . برای خانمهای کارمند مانیکورهمرنگ‌پامناسب است. مهمترین مساله در این مورد، عرق کردن پا است . اگر پا های شما بطور مرتب عرق میکند ، بهتر است در یک لگن آب سرد چند قطعه یخ داخل کنید و در حدود ۱۰ دقیقه پاهای خود را در آب سرد نگهدارید . پس از ده دقیقه پا های خود را با کرم مورمون چرب کنید و در هنگام خروج از خانه با مقداری پودر آنرا پاک کنید .

برای‌اینکه به هنگام پیاده‌روی ، یا در محل کار ، احساس ناراحتی نکنید در موقع بیرون رفتن از خانه آنها را تمیز کنید در فصل زمستان میتوانید اینکار را بوسیله حوله‌ای که در آب گرم خیس شده باشد انجام دهید . مسلما برای یکزن داشتن پا های سالم و نمیز و خوشرنگ‌ازاهم مسائل زیبائی و بهداشت است .

زنان خبرساز شهرستانها

زن ۸۹ ساله پس از ۷۰ سال‌زندگی مشترک‌ازشوهرش طلاق گرفت !

تبریز ـ مریم نژداد ، زن ۸۹ ساله تبریزی که‌هفتاد سال با عشق و دلدادگی با شوهر ۹۰ ساله‌اش حاج عبدالحسین نژداد زندگی کرده بود ، پس از هفتاد سال از شوهرش طلاق گرفت و دادگاه حمایت خانواده در تبریز حکم طلاق راصادر کرد . این زن و شوهر پیر در سال ۱۲۸۲ باهم ازدواج کردند و در شب زفاف بهمدیگر قول دادند که پس از هفتاد سال زندگی از همدیگر جدا شوند . مریم نژداد که صاحب چند نوه و نبیره است میگوید :

«هفتاد سال پیش در ماه دوم تابستان باهم ازدواج کردیم و حالا بنا به قولی که در شب اول عروسی‌بهمدیگر داده‌ایم پس از هفتاد سال زندگی از شوهرم طلاق‌میگیرم. پس از طلاق هم اگر زنده ماندیم بقیه زندگی را بدون عشق و دوست داشتن ادامه خواهیم داد و هردو معتقدیم که نباید با عشق بمیریم چون بی‌عشق مردن خود برای ما عشقی است !»

عبدالحسین نژداد پس از جدائی به خانه یکی از پسرانش رفت و مریم برای اینکه چشمش به‌روی شوهرش نیفتد قرار است در خانه یکی از نبیره‌هایش زندگی‌کند !

زنی در مینی‌بوس دوازدهمین فرزندش را زائید !

بابل ـ خبرنگار اطلاعات : زنی دوازدهمین فرزندش را در یک مینی‌بوس بدنیا آورد و سپس به زایشگاه شیر و خورشید سرخ منتقل شد . حال زائو و نوزادش کاملا رضایت بخش است .

« خدیجه مادانلو » اهل قریه‌جویبار، باتفاق‌شوهرش محمدابراهیم فکوری ، سوار مینی‌بوس شماره ۲۴۶۴۳ برانندگی مهدی شکاریان شدند تا از جویباربه‌بابل بروند. در ۱۲ کیلومتری جویبار ناگهان خدیجه دچار درد زایمان شد . مردان از مینی‌بوس پیاده شدند و خدیجه با کمک دو تن از سرنشینان زن وضع حمل کرد و یک نوزاد پسر بدنیا آورد .

خدیجه بلافاصله توسط راننده مینی‌بوس بزایشگاه شیروخورشید سرخ بابل منتقل شد و بستری گردید . این نوزاد پسر ، دوازدهمین فرزند خدیجه و ابراهیم است.

۲۸ مرداد رستاخیز پرشکوه ملت ایران
را صمیمانه تبریک گفته و پیروزیهای درخشانتری
را برای ملت ایران آرزومند است .

شرکت سهامی کارخانه های صنعتی آزمایش

پیشگاه مبارک اعلیحضرت همایون شاهنشاه آریامهر
باکمال افتخار، سالروز پرشکوه ۲۸ مرداد انقلاب شاه
وملت را به پیشگاه مبارک اعلیحضرت همایون شاهنشاه آریامهر
وعموم هم میهنان عزیز تبریک وتهنیت گفته، بقاء عمر و دوام
سلطنت رهبر خردمند ایران وهمچنین توفیق بیشتر ملت ایران را
برای رسیدن به دوران تمدن بزرگ از خداوند مسئلت مینماید.
هیئت مدیره وکارکنان شرکت سهامی پخش لینولئوم ایران

Luxaflex

انواع کف پوش د. ال. و — کرکرهٔ فلزی لوکسا فلکس — کاغذ دیواری ساندرسن

حوادث تلخ و شیرین از گرمای شدید در خرمشهر

۹۵ عدد تخم مرغ در مدت کوتاهی پخته شد و ۵ کارگر در مغازه بیهوش شدند

گرمای شدید چند روز اخیر خوزستان نه تنها دراهواز و دیگر شهرهای تفته‌ی جنوب جان چند انسان را گرفت بلکه باعث وقوع حوادث تلخ و شیرین گردید.

خبرنگار اطلاعات در خرمشهر مینویسد : تقی صفاکار یکی از فروشندگان دوره گـرد خرمشهرکه‌در سایه دیوار نشسته بود و سبد پرازتخم‌مرغ‌رابرای‌فروش‌جلو خود گذاشته بودوقتی خواست چند عدد تخم مرغ به یک مشتری بفروشد متوجه‌شد تخم مرغ‌ها ازشدت گرما پخته‌اند !

دره سبداو ۹۵ عددتخم مرغ بود ولی‌چون درآفتاب قرار داشت گرمای بالای ۵۰ درجه تخم مرغهارا نیم پز کرده بود!

تقی صفاکار هم بهتر دید که تخم مرغ‌پخته راگرانتربفروشد

آفرین به مشتری !

تقی سیف‌پورمدیر یکی از خیاط خانه‌های خرمشهربااتفاق ٤ نفر از کارگران خود سرگرم کار بودند که ظهر شد ودرجه گرمای هوابه اوج رسید و برای اینکه هوای داغ وارد خیاط خانه نشود آنها در کارگاه را بستند و کار خود ادامه دادند.

ساعتی نگذشته بودکه‌هوای گرم و شرجی شدیدتقی سیف وشاگردانش را بیهوش کرد!

ساعت مقارن ٤ بعد از ظهر بود که یکی از مشتریان برای گرفتن‌لباس‌خود به خیاط‌خانه مراجعه کرد و باکمال تعجب از پشت شیشه کارگاه متوجه‌شد که خیاط و شاگردانش‌بحال اغماء افتاده‌اند!

تقی سیف و یکی از شاگردانش بنام حجت در بیمارستان بستری شدند و ۳کارگردیگر پس از معالجه به حال اولیه خود بازگشتند.

★ ★ ★

گرمای کم سابقه ، خرمشهر را خلوت کرده است . اغلب اهالی بخصوص زن و بچه ها خرمشهر را ترک کرده‌اند و خرمشهر ، شهر مجردها شده است!

آنها که در این شهر مانده‌اند فقط تاساعت ۷صبح که گرمای هوا شدت نیافته است‌برای خرید به‌بازار میروند.

فقط ادارات دولتی ، بانکها و موسسات مهم بااستفاده از وسایل خنک کننده به کار خود ادامه میدهند .

در خرمشهر نانواها نسبت به سایر کسبه بیشتردر عذاب گرما هستند . بهمین جهت‌شاطر ها ساعت به ساعت پست عوض میکنند ، زیرا درچنین‌گرمای طاقت فرسائی هیچ شاطری‌قادر نیست‌بیش‌ازیکساعت در کنار تنور گرم نانوائی کار کند !

گرما کارو کاسبی رانندگان تاکسی راکساد کرده است، زیرا هر راننده تاکسی بارساندن یک یا چند مسافر به‌مقصد بایدمدتی استراحت استخر خرمشهر هم بااینکه بلیط ورودی خودرا دوبرابر (۲۰ ریال) میفروشد این‌روز ها جولانگاه جوانان گرما زده شهر است.

گزارشهائی از جنوب — اطلاعات ۱۳۰٤

عکسی از :

کنکور داوطلبان مشاغل کمك پزشکی در شیراز

قبلا اطلاع دادیم: کنکور داوطلبان مشاغل کمک‌پزشکی‌دانشکده پزشکی دانشگاه پهلوی در شیراز برگزار شد.
عکس‌بالا عده‌ای از داوطلبان رادر صحنه‌کنکور نشان میدهد.

بمتقاضیان تلفن

شماره های جدید داده میشود

شیراز : جلسه شورای اطلاعات‌وروابط عمومی‌سازمانهای دولتی در اداره کل اطلاعات استان تشکیل گردید .

در این جلسه ابتدا رئیس روابط‌عمومی اداره کل‌مخابرات استان در مورد تغییرات جدید تلفن خودکار شیراز گفت :

چون بایستی کلیه مشترکین از تلفن استفاده کنندو شماره تلفن های جدید به متقاضیان داده شود. بهمین‌منظور شماره تلفن های جدید به متقاضیان داده شود، بهمین‌منظور شماره تلفن های‌قسمتی‌از شهر تغییر یافته‌است بدین معنی‌که اولین شماره سمت چپ تلفن های شیراز که از چندی پیش به شماره «۲» تبدیل‌شد درقسمتی ازشهر به «۳» تبدیل گردیده است .

وی همچنین اضافه کرد ، امکان دارد چند روزی در کار تلفن خودکار شیراز بعلت تغییرات شماره تلفن اختلال ایجاد شود .

سپس آقای عرب سرپرست اداره کل اطلاعات فارس‌درباره قیام ۲۸ مرداد به تفصیل‌سخن گفت‌و اظهارداشت :بزرگترین پیروزی ایران یعنی در اختیار گرفتن کامل اداره کلیه تاسیسات‌نفتی مملکت‌که تحت توجهات خاص رهبر عالیقدر ایران نصیب کشور ما شد ، هماوردتایج قطعی قیام‌ملی ۲۸ مرداد است،که یك‌قیام صددر صد ایرانی و ملی بود .

سوءاستفاده‌ازدوستی

خریدار و فروشنده را روانه دادسرا کرد

شیراز : سه سال پیش مردی بنام کاظم جوادپور موتوسیکلت خود را به دوستش ابراهیم هوشمند به مبلغ بیست وهشت هزار ریال فروخت ، و چون این دو باهم دوست و بسیار صمیمی‌بودند، خریدارازفروشنده برگ خرید نگرفت .

پس از سه سال ناگهان بین کاظم و ابراهیم اختلاف افتادو همین موضوع باعث شد که کاظم به پاسگاه ژاندارمری‌سیوند رفت و شکایت کرد که ابراهیم موتوسیکلت او را دزدیده‌است. در این باره پرونده‌ای تنظیم شدو همراه خریدار و فروشنده به دادسرای شیراز فرستاده‌شد.

عزیمت

اصفهان: تیم منتخب فوتبال‌خانه های‌فرهنگ‌روستائی استان‌اصفهان باتفاق مربیان ورزش اداره کل تعاون وامور روستا های این استان بمنظور شرکت در مسابقات قهرمانی‌فوتبال روستائیان کشور جام گندم طلائی رهسپار مشهد شدند.

درحاشیه :

به این می گویند خدمت!؟

مثلی است معروف که می‌گویند :«شتر سواری دولادولا شدن‌نمی خواهد» حالا حکایت‌انجمن شهرستان‌برازجان است، که‌نه تنهاگامی در جهت منافع مردم برنداشته ، بلکه برای آنها ناراحتی نیز ایجاد کرده است .بگذریم که از بدوتشکیل انجمن شهرستان دربرازجان ، تنها آمدند و نشستند ورفتند، بی‌آنکه بوظایفی که‌از طرف مردم برعهده‌شان بوده، عمل‌کرده باشند، ولی بالاخره روزی همکه آمدند، کاری بکنند، مقرر داشتند که ماهانه ۱۰ ریال برروی هرکنتور آب‌عوارض بسته شودو شدو دودش نیز بچشم مردم رفت ...

گویا مردم برازجان دیگر هیچگونه نیازی از نظر شهری وعمرانی ندارند که نمایندگان آنان در انجمن شهرستان از فرط رفاه وبرای اینکه‌کاری کرده باشند، متوسل به بستن عوارض برروی آب‌شدند ولابداسمش راهم گذاشتند:«خدمت»، حالا به‌چه کسی ؟خدا می‌داند و بس!

بقول یک ظریف ،اگر خدمت اینست، که‌این خیراندیشان فردا دست‌به‌ابتکار دیگری خواهند زد و قوزدیگری بر بالای قوز مردم برازجان خواهند گذاشت!

واگرهم ابتکار خلاف منافع مردمی‌است که اعضای‌انجمن شهرستان نماینده آنان هستند که بالاخره مقامی، مرجعی‌باید وجود داشته باشد باینان بگوید : وضع عوارض جدید که کاری‌نیست اگر بدنبال خدمت هستید کاری کنید که کسب و کار مردم رونق گیرد وبردرآمدشان افزوده شود اینست‌خدمت واقعی بمردم و یقین بدانید که مردم نیز قدراینگونه خدمات خدابسندانه را خواهند دانست ...

اجرای یك طرح عمرانی در شیراز

شیراز: قرارداد محوطه سازی و حصارکشی ساختمان خانه های سازمانی معلمین ممسنی بین اداره کل آبادانی و مسکن فارس و پیمانکار منعقد گردید.

طرح مذکور شامل،حصار کشی ، تسطیح محوطه، تامین‌روشنائی ولوله‌کشی آب است که پس از چهار ماه آماده بهره برداری می شود. هزینه اجرای این طرح بالغ بر پانصد و پنجاه و سه هزارو هفتصد ریال‌است‌که‌از محل اعتبارات وزارت آبادانی و مسکن‌تامین وپرداخت میشود .

رئیس دادگاه گرانفروشان شیراز سیمان را دوبرابر قیمت اصلی خرید!

شیراز : رئیس دادگاه گرانفروشان شیراز که در امر مبارزه‌باگران فروشی در راس کار ها قرار دارد یک کیسه سیمان ۷٦ ریالی ازبازار سیاه سیمان به مبلغ ۱٦۰ ریاری خریداری کرد !

آقای علی ایزدی رئیس دادگاه کیفر گرانفروشان و دادگاه اطاق اصناف شیراز در این مورد گفت :

چند روز پیش احتیاج به یک کیسه سیمان داشتم ، مجبور شدم یک کیسه سیمان را به مبلغ ۱٦۰ ریال خریداری کنم ، یعنی دوبرابر قیمت اصلی آن !

رطیل زدگی درخواب

شادگان : شخصی بنام عزیز دورقی هنگامی که در خواب بود دچار رطیل‌زدگی شد و بحال‌اغماء افتاد . وی جهت درمان به بیمارستان انتقال یافت .

اطفاء حریق

ایذه : خانه شخصی بنام«جمعه کی‌شمس» از اهالی ایذه طعمه حریق شد.این آتش‌سوزی‌خسارت مالی ببار آورد .

حریق بکمک ماموران شهرداری وژاندارمری ایذه اطفاء گردید.

خلاصه چند خبر

اهواز: بمناسبت درگذشت تیمسار سپهبد محمد حسین ضرغام فرمانده ژاندارمری کل کشور ، مجلس ختمی در حسینیه اعظم اهوازترتیب یافت . در این مجلس که ازطرف لشگر و ناحیه ژاندارمری خوزستان و لرستان ترتیب یافته بود ، استاندار ، فرماندهان لشگر ژاندارمری ، مقامات استان خوزستان ، افسران لشگر، ژاندارمری و شهربانی و گروهی‌از طبقات مختلف‌مردم شرکت داشتند .

***

اهواز: بمنظور تربیت آموزگار جهت تدریس در کلاس های‌بیکار بابیسوادی شهرستان اهواز یك کلاس کارآموزی با همکاری‌کمیته ملی پیکار با بیسوادی‌اسان خوزستان در این‌شهرستان ترتیب یافت .

***

اردکان فارس : آقای علوی شهردار اردکان‌فارس که برای شرکت در سمینار شهرداری به تبریز رفته‌بود، به اردکان فارس مراجعت کرد .

***

اردکان فارس : کار ساختمان و اسفالت میدان ۲۵ شهریور اردکان فارس آغاز گردید .

و اولین کلنك آن‌وسیله آقای سید علیرضا علوی شهرداراین‌شهر طی‌مراسمی بزمین زده شد .

***

شیراز: ازطرف سازمان جاب سیاحان استان فارس برای بازدید اهالی از نقاط دیدنی و آثار تاریخی تور های نیم روز و تمام روزه‌ای، تشکیل شد تا علاقمندان بتوانند در ایام هفته از آثار تاریخی و کوی سران‌ونقاط دیدنی شیراز بازدید کنند.

***

اصفهان :۲۸تن‌ازدانشجویان ایرانی مقیم خارج‌از کشور مجتمع‌ذوب آهن آریامهرو واحد مسکونی آریامهر واقع در اصفهان بازدید کردند .

همچنین۲۲ نفراز اعضاء کاخ جوانان اصفهان نیز از این تاسیسات‌بازدید بعمل‌آوردند.

***

اصفهان : ۹۰ نفر از دانشجویان‌و استادان‌فرانسوی وارد اصفهان شدند و مورد استقبال نماینده سازمان جلب سیاحان استان قرار گرفتند .

این گروه طی مدت پنج روزه اقامت در اصفهان‌ضمن بازدید از فعالیت های سپاهیان دانش‌و شرکت‌های تعاونی آشنا می شوند .

***

شیراز : درسال جاری‌از طرف اداره کل آبادانی و مسکن استان فارس چهار طرح عمرانی دیگردر استان فارس اجراء و آماده بهره برداری می شود .

این طرح‌ها شامل‌ساختمان سیل‌بند شهرستان لار ، ساختمان بخشداری های فراش‌بند فیروزآباد ـ ماهور میلانی ، ممسنی و پشتکوه نی‌ریز خواهد بود .

این طرح ها از اول‌شهریور ماه سال جاری آغاز خواهد شد .

درشوش دانیال

بچه ها آرامش بزرگترها را بهم‌زده‌اند

شوش : اهالی شوش این روز ها از دست برو بچه هائی که تا پاسی از شب در کوچه‌ها و خیابان های این منطقه به بازی فوتبال مشغول هستند ،یک یکدم آرامش ندارند .

گذشته از ناراحتی اهالی ، جوانان و نوجوانان این‌منطقه هم حقی دارند زیرا آنان برای گذراندن وقت و پرداختن به ورزش احتیاجی‌به زمین ورزش و مربی دارند . که متاسفانه در این شهر از این مسائل خبری نیست و اگر خدای نکرده یکی از همین بچه ها هنگام بازی فوتبال در خیابان زیر ماشین برود ، آنوقت مقصر اصلی این واقعه معلوم میشود . بهرجهت جادارد مسئولین مربوطه دراین مورد فکری‌بکنند و بقول‌معروف قبل از اینکه حادثه‌ای اتفاق‌بیافتد با ایجاد میادین ورزش رفع نگرانی نمایند .

شوش دانیال پزشك ندارد!

شوش : با انتقال‌آقای دکتر بختیاری‌رئیس‌پیشین درمانگاه شوش به ایلام ، درمانگاه‌مزبور تعطیل شد . و مرضای این‌منطقه بناچار برای درمان خودبه‌شهر های دیگر مراجعه می‌کنند .

گذشته از این پزشک بیمه‌این منطقه نیز به مرخصی رفته و مرکز درمانی و بهداشت شوش دانیال نیز فاقد دارو و پزشک‌می باشد . بااین حساب معلوم‌نیست اگر شخص در این شهر احتیاج فوری به پزشک داشته باشد ، تکلیفش چیست ؟

اهالی شوش از مسئولین‌امر تقاضا دارند در این مورداقام فوری به عمل آید .

چرا این زمین زباله‌دانی شده؟

اردکان فارس : ۱۲ سال‌است که قطعه‌زمینی درحوالی خیابان پهلوی اردکان فارس‌در اختیار اداره کل آموزش و پرورش استان فارس گذاشته شده تا مسئولین برای‌اقدامات ساختمان اداره آموزش و پرورش اردکان در آن اقدام کنند ولی تاکنون‌در این مورد هیچگونه اقدامی‌نشده است .

از طرفی وجود این زمین که میرود آرام‌آرام‌به زباله‌دانی‌تبدیل شود ، لطمه بزرگی به بهداشت و سلامت‌عابرین این منطقه‌وارد آورده است .

بجاست مسئولین آموزش و پرورش استان فارس نسبت به احداث ساختمان مذکور که در بهترین نقطه این خیابان واقع شده ، اقدام کنند .

در مسابقات قهرمانی فوتبال جوانان خوزستان

اهواز،قهرمان شد

اهواز : مسابقات قهرمانی فوتبال جوانان خوزستان که‌از چندی پیش در اهواز آغازشده بود پایان یافت و در نتیجه فوتبالیستهای اهواز عنوان قهرمانی را کسب کردند .

دراین مسابقات تیم فوتبال آبادان نایب قهرمان شد . تیمهای فوتبال خرمشهرومسجد سلیمان نیز مقامهای بعدی را بدست آوردند .

بازی نهائی را دو تیم‌آبادان و اهواز انجام دادند ، این مسابقه با اینکه (۰ـ۱) بنفع تیم آبادان پایان یافت ، اما چون فوتبالیستهای آبادان در بازی‌های قبلی امتیازات کمتری داشتند نتوانستند مقام‌قهرمانی را از آن خود سازند و این مقام به تیم اهواز رسید .اهواز دراین مسابقات از نظرات زیر استفاده کرد :

سلیمی، نواحمدزاده، ناصری، فرسیات ، شاهون ، آزاده‌نام، سه برادران ، دهقانی، حسانی اهوازی، نادرپور ، موسوی ، نورخدایاری ، حبیب شریفی کمان خلیلیان، حسین حافظی، صفر چالشتری و فرهاد حسنی. مربی این تیم هوشنك خلفی‌و کمك مربی لفه سه برادران بود .

ضمنا در خبری‌که قبلاراجع به مسابقات فوتبال‌جوانان خوزستان در این صفحه بچاپ رسید ، عنوان قهرمانی این مسابقات اشتباها به تیم‌فوتبال «تاج» اهواز نسبت داده شده بود که پوزش میطلبیم .

یك صحنه از مسابقات قهرمانی فوتبال جوانان خوزستان در اهواز ، تلاش دروازه‌بان‌برای مهار کردن توپ بی ثمر مانده است، توپ وارد دروازه شده و دروازه‌بان نقش برزمین !

۲ خبر از شیراز

شیراز : مروجین کشاورزی استان فارس، با تشکیل یکصد و دو کلاس کوتاه مدت ، شانزده جلسه‌نمایش فیلم های آموزش و توزیع هفتصدوپنجاه جلد نشریات فنی، کشاورزان و دامداران را درامر مبارزه با آفات راهنمائی کردند.

هم چنین در طی ماه گذشته مروجین کشاورزی فارس درامر مایه‌کوبی احشام‌وطیورکشاورزان و دامداران را یاری کردند.

★ ★ ★

شیراز: دراجرای طرح‌افزایش تولید علوفه در استان فارس : قرارداد کشت نباتات علوفه‌ای در زمین های‌آبی مناطق حومه‌شیراز در سطح یکصد و سی و چهار هکتار و نیز در شهرستان آباده، درسطح سه‌ونیم هکتار بین اداره کشاورزی استان و پیمانکار منعقد گردید.

ظرف یك هفته در فرمانداریکل یزد :

۹۲۰ نفرزن

از حاملگی ناخواسته جلوگیری کردند !

یزدـ خبرنگار اطلاعات :

درهفته گذشته ۹۲۰ نفر زن ضمن مراجعه به مراکز شهری وروستائی بهداشت وتنظیم‌خانواده فرمانداریکل یزد،دارو ووسایل پیشگیری از حاملگی ناخواسته گرفتند.

ضمنا طی این مدت سپاهیان و مروجین بهداشت و تنظیم خانواده یزد از ۱۲۵ خانه روستائی بازدید کردندو ساکنین‌خانه‌ها را نسبت به رعایت امور بهداشت و تنظیم خانواده راهنمائی‌و ارشاد کردند .

همچنین برای ۱۲۰۰ نفر از روستائیان فیلمهای آموزشی در زمینه بهداشت و تنظیم خانواده‌نمایش داده‌شدو ماموران بهداشت محیط یزد ٤ نفر مغازه دار را بجرم عدم رعایت اصول بهداشت به شورای داوری اعزام کردند .

درشورای اداری شهرضا

به چند مشکل شهری رسیدگی شد

شهرضا: جلسه شورای اداری شهرستان شهرضا در شیرو- خورشیدسرخ این شهرباحضور روسای ادارات‌دولتی تشکیل‌شد.

دراین جلسه پیرامون اعزام گروه سیاربرای صدورگواهی‌نامه رانندگی، اعزام افسر کارشناس برای اجراء قانون اخذ جرائم برنامه‌بازدید سه‌ماهه دوم‌سال جاری،نواقص دستگاههای‌تلویزیون، نواقص کانال های تلفنی، کشتارگاه جدیدو ساختمانهای ریلهای «سولار» و شاهزاده سید علی اکبر مذاکره شد و در مورد هریك ازآنان تصمیماتی اتخاذ گردید .

تریلر سوخت

ساوه ـ بعداز ظهر روز سه‌شنبه کامیون شماره ۲۳۵۹۳ تهران به رانندگی یوسف ارومینی کمتریلی حامل ۲۲ تن کاغذ سفید را می‌کشید درکیلومتر ۲٤ راه‌اصفهان‌ـ قم بعلت نامعلومی دچار حریق گردید. جریان بلافاصله به شهرداری ساوه اطلاع داده شدو ساعتها بعد ، مامورین آتش‌نشانی بمحل حادثه عزیمت‌کردند و آتش راخاموش ساختند ولی در جریان حریق کاغذ ها و قسمتی از تریلی سوخت.

اهالی شوشتر : از آب گل آلود، ماهی میگیرند!

دو هفته است که آب کارون در شوشتر گل آلودشده و آن‌عده از مردم شوشتر که فاقد آب لوله‌کشی بودند و از آب کارون استفاده میکردند در مضیقه کمبود آب‌آشامیدنی قرار گرفته‌اند . این عده از آب خانه هائی که لوله‌کشی شده‌اند‌استفاده می کنند .

گل آلود بودن آب کارون ظرف دو هفته اخیر عده‌ای از اهالی شوشتر را بر آن داشت تا به سازمان آب تصفیه متوسل شوند و نسبت به لوله کشی آب آشامیدنی منازل خود اقدام نمایند .

آب تیره و گل‌آلود کارون نه تنها از نظر آشامیدن برای مردم شوشتر مناسب نیست بلکه نمی توان از آن برای شناوآب تنی استفاده کرد .

بهمین علت در چند روز گذشته که گرمای هوای خوزستان به اوج رسید و رطوبت هوا در این منطقه از ۹۰ درصد به بالا بود ، اغلب مردم شوشتر بخصوص جوانان برای آب تنی ازآب تصفیه استفاده کردند .

در روز های اخیر گرچه بسیاری از اهالی شوشتر نتوانستند از آب کارون استفاده کنند ، اما این آب گل آلود ماهی های ریزو درشت زیادی بهمراه داشت و باعث وفور ماهی‌درشوشتر گردید !

صیادان ماهی‌نه تنها ماهی های صید شده رادر شوشتر به معرض فروش گذاشته‌اند بلکه تعداد زیادی ماهی نیز به شهرهای همجوار صادر کردند .

نکته جالب اینکه علاوه بر صیادان ماهی عده‌ای از اهالی‌نیز با وسایل ماهی گیری کنار کارون می آیند و از آب گل‌آلودماهی میگیرند !

شوشتر ـ خبرنگار اطلاعات

سقوط مرك بار

اردکان یزد :کودک ٤ساله‌ای بنام جواد حبیبی، از پشت بام سقوط کرد و کشته شد .

حادثه در نیمه‌های شب‌موقعی اتفاق افتاد که والدین کودک در خواب بودند .جنازه‌جواد پس از انجام تشریفات قانونی دفن گردید .

گروه پزشکی پاکستان در اصفهان

اصفهان: ۲۲ نفر از گروه پزشکان پاکستانی که بایران‌آمده‌اند، وارد اصفهان شدند ، و در کلاس توجیهی بهداری استان اصفهان شرکت کردند.

این گروه از پزشکان مدت ٤۵ روز بطور عملی و تئوری در کلاس مذکور ضمن آشنائی بازبان فارسی با چگونگی اجرای‌برنامه های درمانی و بهداشتی و مایه‌کوبی اهالی روستاها و جلوگیری از شیوع بیماریهای واگیر و بیماریهای بومی و روستائی ایران آشنا می شوند .

تاکنون ٤۰ تن از پزشکان پاکستانی پس از طی دوره کلاس کارآموزی جهت درمان روستائیان بروستاهای مختلف کشوراعزام شده‌اند.

میانجی مجروح شد!

اردکان فارس ـ خبرنگار اطلاعات: مردی بنام یدالله ثابت که قصد داشت به نزاعی‌که‌بین دونفر روی داده بود پایان دهد، براثر ضربه سنگ یکی از منازعین از ناحیه چشم بسختی مجروح شد ! منازعین عین‌الله قادری و سید اسحق سعادت نام دارند واز اهالی اردکان فارس هستنداین‌دو نفر به پشتیبانی ازبچه‌هایشان که بمنزاع پرداخته بودند باهم دعوا کردند.

یدالله ثابت برای درمان به بیمارستان سعدی شیراز انتقال یافت.

سرقت ۹۰ رأس گوسفند

دو نفر سارق که دست به سرقت ۹۰ راس گوسفند زده بودند توسط ماموران ژاندارمری ساوه دستگیر شدند .

گوسفندان مسروقه وسیله یکـکامیون حمل‌شدو ٦ راس از آنها به علت اینکه کامیون گنجایش کافی‌نداشت‌خفه‌شده بودند

خبرنگار اطلاعات در ساوه گزارش داد: گوسفندانی که به سرقت رفت متعلق‌بشخصی، بنام حبیب‌الله کانی ساکن یکی از روستای های ساوه بود .

وی جریان سرقت گوسفندان را به سرکار سروان امین‌افشار فرمانده گروهان ژاندارمری ساوه اطلاع‌داد. فرمانده‌گروهان ژاندارمری ساوه نیز باتفاق سرکار ستوان دوم مرادی رئیس پاسگاه ژاندارمری‌ماموئیه زرند به تعقیب سارقین پرداختند تا اینکه کامیون حامل گوسفندان مسروقه را در رباط‌کریم متوقف کردند.

کامیون به شماره ۸۳۵٤۳ـ تهران‌است و رانندگی آنرا شخصی بنام اسماعیل‌بعهده داشت.سارقین‌گوسفندان بنام های مهدیقلی اصغری و حسین شاه پسندی دستگیرشدند.

وقتی «در» عقب کامیون باز شد ۸٤ راس از گوسفندان مسروقه کسالم بودند به صاحبش تحویل داده شد و ٦راس‌دیگر از گوسفندان خفه شده بودند ! پرونده‌این سرقت تحت رسیدگی است .

شیرگاو دو نفر رامسموم کرد

هفتگل : زن و شوهری براثر خوردن شیرگاو مسموم دچار مسمومیت شدند .

مرد حاجی شکرالله ریاحی نام دارد . این دو در درمانگاه هفتگل زیر نظر آقای دکتر حاج رسولی تحت درمان قرار گرفتند .

واگذاری زمین

ایذه: ٦ هزار متر مربع زمین وسیله یکی‌از اهالی‌خیر ایذه آقای غلامعلی پرچمی برای ساختمان‌مرکز بهداشت شهرستان ایذه‌بطور رایگان‌در اختیاربهداری این‌شهر گذاشته شد .

اهالی انتظار دارند ، مسئولین بهداریکل خوزستان ومسئولین وزارت‌بهداری‌در احداث‌ساختمان مرکزبهداشت ایذه‌اقدام‌سریع معمول دارند .

تلویزیون

برنامه های تلویزیون ملی ایران

یکشنبه ۲۸ر۵ر۵۲

اصفهان ـ آبادان وشیراز

۷ـ پخش مستقیم از مراسم‌قیام ۲۸ مرداد از میدان مخبرالدوله
۱ـ اخبار
۵ـ۱ برنامه کارگر
۳۰ـ۱ دنیای براکن
۳۰ـ۲ اخبار
۱۵ـ۳ فیلم سینمائی
٤۵ـ٤ موسیقی فرهنگ و هنر
۵ـ روستائیان
۳۰ـ۵ برنامه کودکان
٦ـ پخش مستقیم مراسم قیام ملی ۲۸ مرداد از توانیر
۳۰ـ۸ اخبار
۵۵ـ۸ برگزیده‌ای از مراسم جشن های ۲۸ مرداد
٤۵ـ۹ آیرون ساید
۳۰ـ۱۰ فیلم (سیر آبدرایران)
۵۰ـ۱ پزشک محله
٤۰ـ۱۱ بیست و چهار ساعت
۵۵ـ۱۱ فیلم تلویزیونی

دریك حادثه رانندگی

۵ نفرمجروح شدند

شیراز : کامیون شماره ۲٤۵۷۲ برانندگی نعمت‌اله باستانی که در جاده شیراز ـ بوشهر حرکت می کرد ،بعلت سرعت زیاد در نزدیکی دشت اژژن واژگون شد .

دراین حادثه‌راننده وپسرش حجت‌اله باستانی ، کمك‌راننده و دوسرنشین دیگر که مجید محامد و منصور سرحدی نام داشتند ، شدیدا مجروح‌شدند ووسیله مامورین ژاندارمری‌به بخش اتفاقات بیمارستانهای سعدی و نمازی انتقال‌و بستری گردیدند .

در خیابان فرح اردکان یزد از نظافت خبری نیست !

اردکان : مدتی است که آب جوی های دو طرف خیابان فرح اردکان را بسته‌اند‌و همین مسئله باعث شده تا زباله های داخل این جویبار ها روی هم انباشته شود .

و موجب بلند شدن بوی‌بد از جدول ها گردد .

باعث تاسف است که نه رفتگران آنچنان که باید در پاک کردن‌این زباله ها همت می کنند و نه مسئولین شهرداری باین امر توجهی

سرگردانی کشتی یونانی !

آبادان : کشتی یونانی «الین‌ادیل» بعلت نداشتن قطعات یدکی ، در بندر ماهشهر سرگردان است !

مخارج کشتی با حق بندری ، پنجاه هزار تومان در روز می‌باشد وبا توجه باینکه کشتی یونانی ده روز است بدنبال اعتصاب کارکنان کشتی و نقص فنی ، سرگردان شده‌است . صاحبان کشتی ، نیم‌میلیون تومان خسارت دیده‌اند !

کاپیتان کشتی ، منتظر رسیدن قطعات یدکی از یونان است وهنوز تاریخ حرکت دقیق کشتی معلوم نیست.

توضیح

خبری که چند روز پیش تحت عنوان «دختر ۲۰ ساله در مورد ازدواج ،مرد ۵۰ ساله‌را برجوان ۲۲ ساله ترجیح داد» از جانب خبرنگار اطلاعات در اردکان‌فارس رسیده بود که اشتباها از قول «خبرنگار اطلاعات‌در اردکان‌یزد» چاپ گردیدوازخوانندگان ارجمند پوزش میطلبیم

تبریکات ۲۸ مرداد

سالگرد ۲۸ مرداد

روز درخشان و پرافتخار تاریخ نوین ایران را که
سرآغاز تحولات اجتماعی و ملی کشور است صمیمانه به

پیشگاه شاهنشاه آریامهر

و هم میهنان عزیز تهنیت میگوید

مدیرعامل انجمن و رئیس بهداری شهرستان شوشتر:
دکتر فرخ کیوان

باکمال افتخار و خرسندی سالروز

قیام ملی ۲۸ مرداد

روز شکوهمند رستاخیز ملت ایران را به عموم هموطنان عزیز تبریک
گفته، سعادت و توفیق همگان را در اجرای منویات رهبر عالیقدر
شاهنشاه آریامهر از درگاه ایزد متعال مسئلت مینماید.

از طرف هیئت مدیره و کارکنان شرکت سهامی
کوی باغات شاه - اهواز

قیام ملی ۲۸ مرداد

روز شکوهمند رستاخیز ملت ایران را به پیشگاه مبارک
رهبر خردمند شاهنشاه آریامهر و عموم هم میهنان عزیز تبریک و تهنیت عرض مینماید

اهواز: شرکت سهامی شن ریز عبدالنجان

باکمال افتخار و خرسندی سالروز

قیام ملی ۲۸ مرداد

روز شکوهمند رستاخیز ملت ایران را به عموم هموطنان عزیز تبریک
گفته، سعادت و توفیق همگان را در اجرای منویات رهبر عالیقدر
شاهنشاه آریامهر از درگاه ایزد متعال مسئلت مینماید.

سرپرست شهرداری فرخ شهر: جعفرقلی حکیمی

خاطره پرشکوه قیام ملی ایران

روز تاریخی ۲۸ مرداد

را به قاطبه ملت شریف و حق شناس ایران
تبریک گفته، ترقی و تعالی میهن عزیز را در پرتو رهبری خردمند شاهنشاه آریامهر
از درگاه ایزدیگانه مسئلت مینماید

دبیرستان وحید شیراز - کرامت الله قزلباش

---

۲۸ مرداد

روز همبستگی شاه و ملت

سرآغاز ترقیات کنونی و پرافتخار ایران را به پیشگاه مبارک شاهنشاه آریامهر
و هموطنان عزیز شادباش و تهنیت میگوید.

از طرف هیئت مدیره صنف تراشکار، آهنگر، جوشکار و ریخته گر، شهرستان اهواز

سالگرد ۲۸ مرداد

روز درخشان و پرافتخار تاریخ نوین ایران را که
سرآغاز تحولات اجتماعی و ملی کشور است صمیمانه به

پیشگاه شاهنشاه آریامهر

و هم میهنان عزیز تهنیت میگوید

عضو انجمن شهر و شورای داوری شهرستان اهواز
حاج کریم طالبیان

---

۲۸ مرداد

روز همبستگی شاه و ملت

سرآغاز ترقیات کنونی و پرافتخار ایران را به پیشگاه مبارک شاهنشاه آریامهر
و هموطنان عزیز شادباش و تهنیت میگوید.

اهواز - پیمانکاری باباخان منجزی

باکمال افتخار و خرسندی سالروز قیام ملی ۲۸ مرداد روز شکوهمند
رستاخیز ملت ایران را بعموم هم وطنان عزیز تبریک و تهنیت
گفته، سعادت و توفیق همگان را در اجرای منویات
رهبر عالیقدر شاهنشاه آریامهر از درگاه ایزدیگانه مسئلت دارد.

رئیس اتحادیه صنف ارائه‌گاههای زنانه و مردانه شهرستان اهواز: عباس ساسان

خاطره پرشکوه قیام ملی ایران

روز تاریخی ۲۸ مرداد

را به قاطبه ملت شریف و حق شناس ایران
تبریک گفته، ترقی و تعالی میهن عزیز را در پرتو رهبری خردمند شاهنشاه آریامهر
از درگاه ایزدیگانه مسئلت مینماید

از طرف هیئت مدیره و کارکنان شرکت واحد و سندیکای حمل و نقل
اهواز - بندر شاهپور

فرخنده سالروز ۲۸ مرداد

را به پیشگاه مبارک
اعلیحضرت همایون شاهنشاه آریامهر
و کلیه هموطنان عزیز تبریک میگوید

مسئول اداره بهداشت شهرستان شوشتر:
دکتر جعفر دیبا

سالگرد ۲۸ مرداد

روز درخشان و پرافتخار تاریخ نوین ایران را که
سرآغاز تحولات اجتماعی و ملی کشور است صمیمانه به

پیشگاه شاهنشاه آریامهر

و هم میهنان عزیز تهنیت میگوید

از طرف کارکنان شهرداری و انجمن شهر
شهردار شوشتر: شمس

فرخنده سالروز ۲۸ مرداد

را به پیشگاه مبارک
اعلیحضرت همایون شاهنشاه آریامهر
و کلیه هموطنان عزیز تبریک میگوید

سازمان آب شوشتر

سرسختی عجیب یک عاشق مشهدی

۱۰ سال به انتظار معشوقه روی صندلی مینشینم!

مشهد(خبرنگار اطلاعات)ـ یك جوان که در عشق ناکام مانده ، شش ماه است از همه بریده و زندگی را برخود حرام کرده است .

او که جواد نام دارد، شش ماه پیش عاشق یك دختر زیبا بنام میترا شد که همراه خانواده‌اش برای زیارت به مشهد آمده بودند ووقتی راز دلش را با میترا درمیان نهاد او نیز به عشق جواد اعتراف کرد و در نتیجه قرار شد جواد ظرف چند

جواد عاشق سرسخت مشهدی

روزی که خانواده میترا در مشهد بسر میبرند مادر خودرا نزد آنها بفرستند و رسما از دخترشان خواستگاری کند.

اما یکروز پس از این قول و قرار ، خانواده میترا ناگهان تغییر عقیده داده و از مشهد رفتند وجواد را چشم انتظار میترا گذاشتند و تا امروز که شش ماه از آن جریان میگذرد او هر روز یك صندلی در جلوی در خانه‌شان میگذارد و انتظار آمدن میترا را میکشد.

جواد میگوید دراین روزگار که عشق ارزش واقعی خودرا از دست داده، من واقعا عاشق میترا بودم و هنوز هم هستم. شش ماه است که هر روز صبح تاغروب آفتاب ، چشم براه او هستم و تا ده سال دیگر هم هر روز منتظرش میمانم و مطمئن هستم که میترا روزی بسوی من باز میگردد !

واگر تا ده سال دیگر بازنگشت، آنوقت زندگیم را تغییر خواهم داد!

حرم حضرت رضا «ع» باچراغ سدیم روشن شد

مشهد (خبرنگاراطلاعات) ـ بمنظور روشنائی بیشتر صحن مطهر حضرت رضا علیه ـ السلام تعدادی چراغ سدیم در صحن نصب گردید . نور این چراغ ها برنگ نور طبیعی خورشیداست بطوری که رنگ کاشی‌های ایوان‌ها و صحن حرم در روز وشب یکسان و بیک رنگ دیده می شود . قرار است تعدادی از این چراغ ها بـر روی مناره ها نیز نصب گردد . تعداد چراغ های نصب شده در صحن «نو» در دوبرج با ۳۶ نورافکن، صحن پهلوی در دوبرج با ۳۶ نورافکن و صحن عتیق در دو برج بـا ۴۸ نورافکن میباشد که جمعا ده میلیون ریال هزینه دربـر داشته است .

دکتر خلعتبری :

ناراحتی روانی فاروره بهبود مییابد

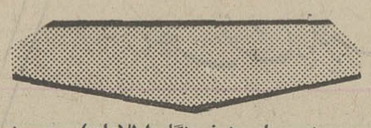

بندر عباس (خبرنگار اطلاعات) ـ دیروز خبری داشتیم مبنی بر اینکه یک پسر ۱۸ ساله بنام « عبدالحمید» در بیمارستان شناور«فارور» تغییر جنسیت داد و دختر شد .

خبرنگار ما در دنباله این گزارش خبر داد که « فاروه» اکنون دوران نقاهت خود را می گذراند و تا چند روز دیگر از بیمارستان مرخص خواهد شد .

«فاروره» که هنوز صدای مردانه‌اش را از دست نداده ، در گفتگوئی با خبرنگار ما اظهار داشت : بهیچوجه از اینکه دختر شدم پشیمان و ناراحت نیستم . زیرا مدت ۱۸ سال با پسر ها بودم و با دنیای یک پسر بخوبی آشنائی دارم و میدانم که دنیای پسر هادنیای جالبی نیست .

او گفت : من نسبت به مرد ها احساسی ندارم چون تازه قدم بدنیای دختر ها گذاشتم و هنوز مدت زیادی از دختر شدنم نمی گذرد. « فاروره» اضافه کرد که امیدوارم بزودی یک دختر تمام عیار شوم و بتوانم احساسات و عواطف و برداشت هایم را مثل آنها ابراز کنم.

آقای دکتر خلعتبری جراح بیمارستان «فارور» به خبرنگار ما اظهار داشت : مسئله بلاتکلیفی « فاروره» میان زن بودن و مردبودن برای او ایجاد ناراحتی روانی کرده بود واو پس از عمل و روشن شدن تکلیف خود بکلی از ناراحتی های روانی خلاص شده است .

دکتر خلعتبری افزود : این گونه بیماران هم دارای رحم هستند وهم غددترشحی مردانه، اما پس از عمل بتدریج غدد مردانه از میان می روند و بارشد رحم و غدد زنانه میتوانند یک زن کامل شوندو فرزند بدنیا بیاورند.

۲۸ مرداد

رستاخیز شکوه ملت ایران

را بعموم هموطنان عزیز تبریک گفته ، وازدرگاه

خداوند بزرگ پیروزیهای درخشانتری

را برای مردم این سرزمین آرزومندیم .

PARS MANUFACTURING GROUP

گروه تولیدی پارس

(تهیه کننده روغن نباتی قو)

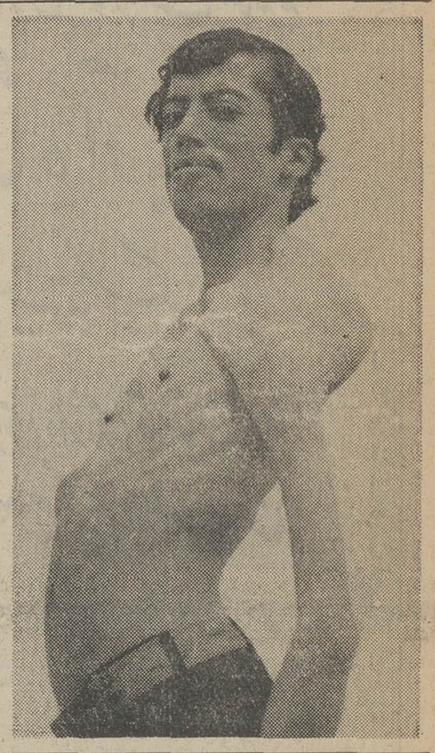

بیماری مرموز، اندام این جوان را تحلیل می برد

قزوین «خبرنگار اطلاعات» ـ اعضای بدن یك جوان تحلیل میرود و در دو هفته اخیر پنج کیلوگرم از وزن او کاسته شده است.

این جوان که علی نام دارد ۲۷ سال دارد و دو سال است که به بیماری مرموزی مبتلا شده است . دو سال قبل علی ۵۸ کیلو وزن داشت در حالی که امروز فقط ۳۷ کیلو است یعنی دراین دو سال بیش از ۲۰ کیلو وزن او کاسته شده است . علی با همه ضعف بنیه و مرض مرموزی که بدان مبتلا است ، جوان فعال و پر تلاشی است و درقزوین خیاطی میکند او تاکنون به چند پزشك مراجعه کرده امانتیجه‌ای نگرفته است با این حال هرگز از زندگی شکوه‌ای نداشته و همچنان به کار خود ادامه می دهد.

مردی در گورستان مشروب الکلی میفروخت

شهرری(خبرنگار اطلاعات)ـ شخصی بنام ماشاءاله که برخلاف بخشنامه شهربانی در شهر مذهبی « شهرری» اقدام بفروش نوشابه های الکلی کرده بود ، دستگیر شد .

دستگیری ماشاءالله در حین فروش مشروبات الکلی در گورستان « سه دختران» شهرری صورت گرفت و در حین دستگیری ۴۷ بطرانواع مشروبات الکلی نیز از او بدست آمد که ضمیمه پرونده شد . لازم بیادآوری است که طبق بخشنامه شهربانی کل کشور فروش مشروبات الکلی در سه شهر مذهبی مشهد، قم و شهرری ممنوع است .

قیام ملی ۲۸ مرداد

روز شکوهمند رستاخیز ملت ایران را به پیشگاه مبارک

رهبر خردمند شاهنشاه آریامهر و عموم هم میهنان عزیز تبریک و تهنیت عرض مینماید

شرکت تولیدی و مهندسی اف . ام

تجدید آگهی مناقصه شماره ۱۱

تاریخ ۲۱ر۵ر۵۲

پادگان نظامی سنندج جهت مصرف سال ۵۳ـ۵۲ پادگان مریوان یک قلم اجناس مشروحه زیر را

۱ـ گوشت گوسفند به وزن دوسوم نر شیشک و یک سوم ماده به مقدار مندرج در برگ مشخصات و شرایط معامله ازطریق مناقصه خریداری می نماید.

پیشنهاد دهندگان میتوانندبا مراجعه به تدارکات پادگان نظامی سنندج و دریافت برگ شرایط و مشخصات معامله پیشنهاد خود را طبق مفاد مندرج در شرایط معامله تنظیم و تا ساعت ۹ صبح روز ۱۸ر۶ر۵۲ به مرکز توزیع پادگان تسلیم نمایند .

اداره مناقصه گذار پادگان نظامی سنندج

آگهی مناقصه شماره ۱۳

تاریخ ۲۰ر۵ر۵۲

پادگان نظامی سنندج جهت مصرف سال ۵۳ـ۵۲ پادگان سنندج یک قلم اجناس مشروحه زیررا

۱ـ گوشت گوسفند بوزن دوسوم نر شیشک و یک سوم ماده به مقدار مندرج در برگ مشخصات و شرایط معامله از طریق مناقصه خریداری می نماید .

پیشنهاد دهندگان میتوانند با مراجعه به تدارکات پادگان نظامی سنندج و دریافت برگ شرایط و مشخصات معامله پیشنهاد خود راطبق مفاد مندرج درشرایط معامله تنظیم و تا ساعت ۹ صبح روز ۲۰ر۶ر۵۲ به مرکز توزیع پادگان تسلیم نمایند .

م الف ۹۴۲۱

اداره مناقصه گذار پادگان نظامی سنندج

آ ـ ۳۶۹۰۴

برنامه امشب سینما

کسری مرد دوزنه

تماشای فیلمهائیکه با علامت (×) مشخص شده است برای اشخاص کمتر از ۱۸ سال ممنوع میباشد.

★ **آپارتمان خصوصی (×) رنگی ـ لاندوبوزانکا**
امپایر (۶۲۲۹۴۲) ۱۵ر۱۱ـ ۳۰ر۱ـ ۳۰ر۳ـ ۳۰ر۵ـ ۳۰ر۷ ۴۵ر۹

★ **آدمهای ماشینی ـ رنگی ـ پیتر کاشینك**
سینه‌موند (۴۸۳۲۲) ۱۱ـ۳ـ۵ـ۷ـ۹

★ **آفتاب سرخ ـ رنگی ـ چارلز برونسون**
ایفل (۳۱۱۴۷۷) ۱۰ـ ۱۲ـ ۲ـ ۴ـ ۶ـ ۸ـ ۱۰

★ **اسیر عشق ممنوع ـ رنگی ـ فلورینداپولکان**
دیاموند (۸۲۸۴۰۰) ۱۵ر۱۱ـ۳۰ر۳ـ۳۰ر۵ـ۳۰ر۷ـ۴۵ر۹

★ **ارتش ۸ نفره ـ رنگی ـ جیمز کابرن**
پارامونت (۴۸۳۲۱) ۱۵ر۱۱ـ۳ـ۱۵ر۵ـ۳۰ر۷ـ۴۵ر۹

★ **اولین شب آرامش (×) رنگی ـ آلن‌دلون**
تراس آتلانتیک ۸ـ۱۰

★ **اشکها و لبخندها ـ رنگی ـ جولی‌آندروز**
گلدیس (۶۲۸۷۱۳) ۲ ـ ۳۰ر۵

★ **الهه‌آمازون ـ رنگی ـ کاترین وان‌شل**
پردیس (۳۰۴۲۵۹) ۹ـ۱۱ـ۱ـ۳ـ۵ـ۷ـ۹

★ **باهرضربه یك‌شیطان ـ رنگی ـ فلورینداپولکان**
ریولی (۷۵۷۷۷۷) ۱۱ـ۳۰ـ۳ـ۳۰ر۵ـ۳۰ر۷ـ۳۰ر۹

★ **برهنه می‌بینم (×) رنگی ـ نینومانفردی**
آتلانتیک (۶۲۷۱۷۱) ۱۵ر۱۱ـ۳۰ر۳ـ۳۰ر۵ـ۳۰ر۷ـ۳۰ر۹

★ **بیلی‌جك ـ رنگی ـ تام‌لوکلین**
برلیان (۳۹۳۵۳۵) ۹ـ ۱۱ ـ ۱ـ ۳ـ ۵ـ۷ـ۹

★ **بی‌تا ـ گوگوش ـ عزت‌اله انتظامی**
ادئون (۳۱۸۱۱۸) ۳۰ر۱۰ـ ۳۰ر۲ـ ۳۰ر۴ـ ۳۰ر۶ـ ۳۰ر۸

★ **۵ نخاله ـ رنگی ـ گروه شارلو**
پولیدور (۴۲۶۳۱) ۳۰ر۱۱ـ۳۰ر۳ـ۳۰ر۵ـ۳۰ر۷ـ۴۵ر۹

★ **پستچی ـ عزت‌اله انتظامی ـ ژاله سام**
کاپری (۹۲۸۴۰۱) ۱۱ـ ۳ـ ۵ـ ۷ـ ۱۵ر۹

★ **جدائی ـ ایرج قادری ـ پوری‌بنائی**
تراس نیاگارا ۳۰ر۷ ـ ۳۰ر۹

★ **جنگجویان کوچولو ـ ایلوش ـ وجستا ـ مهرداد**
اونیورسال (۹۲۶۹۵۳) ۱۱ـ۱ـ۳ـ۵ـ۱۵ر۷ـ۳۰ر۹
پاسیفیک (۷۵۳۳۱۱) ۳۰ر۱۱ـ۳۰ر۳ـ۳۰ر۵ـ۳۰ر۷ـ۳۰ر۹
ایران (۳۱۶۳۵۴) ۹ـ۱۱ـ۱ـ۳ـ۵ـ۷ـ۹
سابنا (۳۵۲۴۴۲) ۱۰ـ۱۲ـ۲ـ۴ـ۶ـ۸ـ۱۰
تیسفون (۹۵۸۸۸۲) ۹ـ۱۱ـ۱ـ۳ـ۵ـ۷ـ۹
رنگین‌کمان (۷۵۶۷۶۰) ۱۰ـ۱۲ـ۲ـ۴ـ۱۵ر۶ـ۳۰ر۸
موناکو (۷۹۵۵۷۶) ۹ـ۱۱ـ۱ـ۳ـ۵ـ۷ـ۹
پرسپولیس (۵۸۱۰۸۳) ۱۰ـ۱۲ـ۲ـ۴ـ۶ـ۸
دریا (۷۹۱۷۴۶) ۹ـ۱۱ـ۱ـ۳ـ۵ـ۷ـ۹
کارون (۹۵۵۱۶۵) ۱۰ـ۱۲ـ۲ـ۴ـ۶ـ۸
آستارا (۸۷۴۰۲۲) ۳۰ر۱۰ـ۳۰ر۲ـ۳۰ر۴ـ۳۰ر۶ـ۳۰ر۸

★ **حرفه‌ای‌ها ـ رنگی ـ برت‌لنکستر**
ری (۲۲۵۷۸) ۹ـ۱۱ـ۱ـ۳ـ۵ـ۷ـ۹

★ **دهات مال ما ، شهر مال شما ـ رنگی ـ**
حافظ (۳۹۱۰۷۴) ۳۰ر۱۰ـ۳۰ر۲ـ۳۰ر۴ـ۳۰ر۶ـ۳۰ر۸

★ **در آخرین لحظه ـ بیك‌ایمانوردی ـ**
اروپا (۳۰۳۱۷۹) ۳۰ر۱۰ـ ۳۰ر۲ـ ۳۰ر۴ـ ۳۰ر۶ـ ۳۰ر۸
نیاگارا (۶۶۵۳۰۷) ۱۱ـ ۱ـ ـ ۵ـ ۷ـ ۱۵ر۹
میامی (۷۵۴۳۲۹) ۱۱ـ۱ـ ۳ـ ۵ـ ۷ـ ۱۵ر۹
الموند (۳۵۶۵۳۸) ۹ـ ۱۱ـ ۱ـ ۳ـ ۵ـ ۷ـ ۹
کیهان (۹۵۷۳۶۰) ۹ـ ۱۱ـ ۱ـ ۳ـ ۵ـ ۷ـ ۹
مارلیك (۹۶۳۶۱۶) ۳۰ر۱۰ـ۳۰ر۲ـ۳۰ر۴ـ۳۰ر۶ـ۳۰ر۸
شهرام (۷۷۴۵۴۹) ۱۰ـ ۱۲ـ ۲ـ ۴ـ ۶ـ ۸
ارانوس (۲۷۹۷۱) ۱۰ـ ۱۲ـ ۲ـ ۴ـ ۶ـ ۸
سیلوانا (۳۹۳۷۷۷) ۳۰ر۱۰ـ ۳۰ر۲ـ ۳۰ر۴ـ ۳۰ر۶ـ۳۰ر۸

★ **دختر همسایه ـ رنگی ـ باربارابوشه**
بولوار (۶۶۰۲۹۲) ۱۱ـ۲ـ۴ـ۶ـ۸ـ۱۰
تاج (۳۱۳۸۶۴) ۱۵ر۱۰ ـ ۱۵ر۲ ـ ۱۵ر۴ ـ ۱۵ر۶ ـ ۱۵ر۸ ـ ۱۵ر۱۰

★ **دنیامیت سیاه ـ رنگی ـ جیم‌براون**
داریوش (۲۶۲۶۵) ۹ـ۱۱ـ۱ـ۳ـ۵ـ۷ـ۹

★ **دامی برای شفت ـ قفس عشق**
ستاره (۵۳۹۷۲۱) ۹ـ ۱۱ـ ۱ـ ۳ـ ۵ـ ۷ـ ۹

★ **دو برادر قهرمان ـ رنگی**
مراد (۷۵۳۳۸۲) ۹ـ ۱۱ـ ۱ـ ۳ـ۵ـ۷ـ۹

★ **زنبق دریائی ـ رنگی ـ کارول‌آندره**
رادیوسیتی (۴۳۳۲۰) ۱۵ر۱۱ـ۳۰ر۳ـ۳۰ر۵ـ۳۰ر۷ـ۳۰ر۹

★ **زیر دامن منو نگاه نکن ـ لاندوبوزانکا**
سینماونک (۶۸۴۱۱۶) ۱۵ر۱۱ـ۳۰ر۳ـ۳۰ر۵ـ۴۵ر۷ـ۱۰

★ **شبهای بوکاچو × رنگی ـ سیلواکوشینا**
شهر قصه (۶۲۷۲۹۰) ۱۱ـ ۲ـ ۴ـ ۶ـ ۸ـ ۱۰

★ **صداسلحه ـ فاتح دلها**
آسمان‌آبی (۳۹۲۶۶۸) ۹ـ۱۱ـ۱ـ۳ـ۵ـ۷ـ۹

★ **صمد به مدرسه میرود ـ پرویز صیاد**
دیانا (۴۷۳۶۵) ۱۵ر۱۱ـ۳۰ر۳ـ۳۰ر۵ـ۳۰ر۷ـ۳۰ر۹
تراس ۸ ـ ۱۰

★ **عشق با کلفت سوئدی ـ رنگی ـ جولی‌اج**
ب.ب (۸۲۹۶۴۱) ۱۰ـ ۱۲ـ ۲ـ ۴ـ ۶ـ ۸ـ ۱۰

★ **عروس و مادر شوهر ـ پیمان ـ هاله ـ میری**
آسیا (۴۲۹۰۹) ۱۱ـ۱ـ۳ـ۵ـ۱۵ر۷ـ۳۰ر۹
رکس (۳۱۵۲۹۳) ۳۰ر۱۰ـ۳۰ر۲ـ۳۰ر۴ـ۳۰ر۶ـ۳۰ر۸
شهوند (۳۵۴۰۴۰) ۹ـ۱۱ـ۱ـ۳ـ۵ـ۷ـ۹
لیدو (۹۵۱۲۸۲) ۹ـ۱۱ـ۱ـ۳ـ۵ـ۷ـ۹
پاسارگاد (۷۹۲۷۸۲) ۱۰ـ۱۲ـ۲ـ۴ـ۱۵ر۶ـ۳۰ر۸
المپیا (۹۲۶۷۹۷) ۱۰ـ۱۲ـ۲ـ۴ـ۱۵ر۶ـ۳۰ر۸
ژاله (۳۰۴۱۲۰) ۱۱ـ۱ـ۳ـ۵ـ۷ـ۹
توسکا (۵۳۹۵۴۴) ۱۰ـ۱۲ـ۲ـ۴ـ۶ـ۸
نپتون (۷۶۰۱۳۶) ۹ـ۱۱ـ۱ـ۳ـ۵ـ۱۵ر۷ـ۳۰ر۹
شرق (۵۴۰۲۴) ۳۰ر۱۰ـ۳۰ر۲ـ۳۰ر۴ـ۳۰ر۶ـ۳۰ر۸
فیروزه (۷۵۷۶۶۹) ۱۰ـ۱۲ـ۲ـ۴ـ۶ـ۸
درایویونک (۶۸۲۵۵۷) ۸ ـ ۱۰

★ **عشق نفرین شده ـ رنگی ـ آنتونی‌استیفن**
پارک (۳۱۹۶۳۷) ۹ـ۱۱ـ۱ـ۳ـ۵ـ۷ـ۹

★ **کلاس ۴۴ ـ رنگی ـ گری‌گریمز ـ جری‌هارز**
شهرفرنگ (۶۲۷۶۲۸) ۱۵ر۱۱ـ۳ـ۱۵ر۵ـ۳۰ر۷ـ۴۵ر۹

★ **کودك ـ سورج ـ جایاما ـ شیاما**
همای (۳۱۱۶۶۹) ۳۰ر۱۰ـ۳۰ر۲ـ۳۰ر۴ـ۳۰ر۶ـ۳۰ر۸

★ **گاو ـ عزت‌اله انتظامی ـ علی نصیریان**
تراس اروپا ۳۰ر۸

★ **گربه های اشرافی ـ رنگی ـ کارتون**
تخت‌جمشید (۴۳۵۵۰) ۱۱ـ۲ـ۴ـ۶ـ۸ـ۱۰

مرد دوزنه ـ لاندو بوزانکا
کسری (۸۲۶۹۳۹) ۳۰ر۱۰ـ ۲ـ۴ـ ۶ـ ۸ـ ۱۰

★ **معجزه خلقت ـ رنگی ـ سینما سکوپ**
آریا (۳۱۹۸۸۴) ۹ـ۱۱ـ۱ـ۳ـ۵ـ۷ـ۹

★ **ماجرای خانواده فرانسوی ـ رنگی ـ**
مولن‌روژ (۷۵۲۹۲۹) ۱۵ر۱۱ـ۳۰ر۳ـ۳۰ر۵ـ۳۰ر۷ـ۳۰ر۹

★ **مرك آفرین ـ سینما سکوپ ـ رنگی**
سانترال (۹۲۸۶۸۶) ۱۱ـ ۱ـ ۳ـ ۵ـ ۷ـ ۱۵ر۹
متروپل (۳۱۹۴۱۰) ۳۰ر۱۰ـ ۳۰ر۲ـ ۳۰ر۴ـ ۳۰ر۶ـ۳۰ر۸
رویال (۸۲۹۷۸۵) ۱۰ـ۱۲ـ۲ـ۴ـ۶ـ۸ـ۱۰

★ **مارلینك ـ رنگی ـ عمرشریف ـ کاترین‌دونو**
تراس امپایر ۳۰ر۸

★ **ماجرای اتوبوس ـ رنگی ـ رك‌وارتی**
گلدن‌سیتی (۶۶۳۲۶۹) ۱۵ر۱۱ـ۳۰ر۳ـ۳۰ر۵ـ۳۰ر۷ـ۴۵ر۹

★ **مرد و سرنوشت ـ ماشین سحرآمیز**
البرز (۳۰۴۲۵۸) ۳۰ر۸ـ۱۲ـ۳۰ر۳ـ۷ـ۳۰ر۱۰

★ **ماشین آرزو ـ رنگی ـ محصول چکسلواکی**
پلازا (۴۴۲۵۵) ۱۱ـ۳ـ۵ـ۷ـ۹

★ **نسل مطرود ـ رنگی ـ رومیناپاور**
مهتاب (۴۷۷۷۷) ۱۱ـ۱ـ۳ـ۵ـ۷ـ۹

★ **نفرین دراکولا ـ سینما سکوپ ـ رنگی**
فری ۳۰ر۱۲ـ ۳۰ر۲ـ ۳۰ر۴ـ ۳۰ر۶ـ ۳۰ر۸

★ **وقت ـ رنگی ـ راج‌کومار ـ سارابانو**
دنیا (۳۹۳۸۱۲) ۳۰ر۱۰ـ۱ـ۳۰ر۳ـ۱۵ر۶ـ۹

★ **یك شهر دو مرد ـ رنگی ـ کرك‌داگلاس**
مازستیک (۶۶۸۴۶۱) ۱۱ـ۱ـ۳ـ۵ـ۱۵ر۷ـ۳۰ر۹

سئانس انگلیسی گلدیس ساعت ۹ فیلم (اشکها و لبخندها)

افکار کهنه در عصر فرخنده انقلاب محکوم بزوال است

همه ساله مردم بازار تهران نیز همگامبا سایر هموطنان خود بابر پا داشتن مجالس جشن و سرور و چراغانی خاطرهقیام ملی ۲۸ مردادرا گرامی میدارند.

بقیه از صفحه ۱۲

تراوش چنین افکاری از مغز شخصی که نماینده مجلس‌دوره انقلاب است،انقلابی که‌یکی از مهمترین اصول ان و نتایجی‌که برآن مترتب بود بفرمودهرهبر و مبتکر انقلاب آزادی زنان و حقوق سیاسی آنان بود، بسیار عجیب و باورنکردنی بنظر می رسد ومن نمی‌دانم بانوان‌همکار ایشان در مجلس شورایملی‌این مقاله را مطالعه کرده‌اند یا نه واگر کرده‌اند آنرا چطور تلقی کرده‌اند ؟!

باز مطلب عجیب و باورنکردنی دیگر این است که این توجیه‌و تعلیل در مجله پژوهشگر شده که روی جلد آن نوشته شده : «ایدئولوژیک ، تحلیلی،اجتماعی و اقتصادی» ولذا این سئوال پیش می‌آید که ایا این مجله مسائل دیگررا هم اینطورتحلیل می‌کند و یااینکه نویسنده‌محترم این مقاله همچنان در خواب و خیال پرنده رهگذر و گذشت پاورچین پاورچین شب که در مقاله خود به‌آن اشاره‌کرده‌اند بسر می‌برند.

اگر مقصود نویسنده محترم از اینکه زنان را در ردیف‌کودکان و مشتی دوره‌گردان بی‌خبر و بی‌هدف از دنباله روان بلوا قرار داده‌اند این است که بخواهند بگویند این بلوا و آشوب ارزشی نداشته زیرا اشخاص بی ارزش در دنبال‌آن براه افتاده بودند باید گفت‌بکلی سوراخ دعا را گم کرده‌اند. آیا تصور می‌کنید هرفرد در هر موقعیت و مقامی که باشدوقتی در چنین بلوای ننگینی شرکت کند و به وطنش ، به‌کشورش، به شاهش خیانت کند اسم و رسم و عنوان ظاهری و یا از جنس مرد بودن او به‌این‌بلوای سیاه ارج واهمیتی می‌دهد که پای زنرا در بین آورده‌اید واو را در ردیف کودکان و دوره ـ گردان بی‌خبر قرار داده‌اید ! زهی روشنفکری و ازادگی و آزادمنشی! اینجاست که از لحاظ هشدار باید بگویم : یا سخن دانسته‌گوای مرد بخردیا خموش !

چرا بخود زحمت ندادید و باستناد متقن و انکار ناپذیر و ادعانامه دادستان مراجعه‌نکردید تا عاملین بلوا و دنباله روهای آنانرا بشناسید و به بینیدچگونه عده‌ای که هم مرد بودند و هم بالغ و عده زیادی از انان هم پیشینه‌های کیفری داشتند در مقابل دریافت مزد به مزدوری چندتن عامل ارتجاع بی وطن درآمده و آتش بلوا را دامن زدند .

در سالنامه آکادمی علوم سیاسی و اجتماعی آمریکامورخ سال ۱۹۶۸ که منحصراً راجع به وضع و حالت زن در دنیای کنونی است به مطالب بسیار جالبی برمی‌خوریم از آنجمله این مطلب است .

حقوق زن هم در دنیا مانند هر تحولی با قوانین مصوب و قوانین فکر بشر سروکار دارد. بطوری که دیده می‌شود درنیمه دوم قرن بیستم قوانین راجع بحقوق زن تاحد زیادی از تصویب گذشته‌ولی جنگ‌و اقعی راجع می‌شود به قوانین فکری بشر و عرف و عادت که برای آن باید فکری کرد.٤

مقصود نویسنده آن کتاب این است که مدتها طول می‌کشد تا افکار کهنه و پوسیده یا اصلاح شوند و یا بتدریج از بین رفته‌و افکار نو و روشن و متجدد جای آنها را بگیرد .

آنها که هنوز قادر نشده‌اند عقاید کهنه و پوسیده دوران سیه‌روزی ایرانرا از صفحه فکر و ذهن خود بشویند و بزدایند بایدبدانند که‌آنروزیکه شاهنشاه لایحه اصلاحی قانون انتخابات را بعنوان اصل پنجم منشور انقلاب بیان فرمودند (۱۹ دی ۱۳٤۱) و پس از آن در روز ۸ اسفند ۱۳٤۱ که سخنان آزادیبخش شاهنشاه درکنفرانس اقتصادی تهران‌در سراسرکشور طنین‌انداز شد که «موضوع‌دیگری که برای تامین اجتماع مترقی، اجتماع با افتخار این مملکت باید مورد توجه قرارگیرد‌حقوق نصف جمعیت این‌مملکت‌است..

این آخرین ننگ اجتماعی‌را ان‌شاءالله در انتخابات آتیه ما برطرف خواهیم کرد و قاطبه اهالی این مملکت و هریک از افراد این مملکت درسرنوشت خودشان‌ودرانتخابات‌ایران‌شرکت خواهند کرد» قلم بطلان بروی کلیه افکار ارتجاعی و ضد زن کشید .

آخرین نکته این است که نویسنده محترم و همه وهمه باید بدانند «مردی» که به «زن» اهانت می‌کند مستقیم و علنی‌به خود اهانت کرده است زیرا وجود هر فرد از مقداری‌صفات و هنجار و خصال و خصوصیاتی تشکیل شده که بعضی برحسب قانون توارث باو رسیده وبعضی اکتسابی است و در هر دواین قسمتها از مادر در او اثر و نشانی بارز است که مقداری از مادر به ارث برده و مقداری را در دامن مادر که مهد اولیه تربیت است کسب کرده. حال چگونه کسی باید باشد که اینهمه‌راپس پشت نهاده وبشیوه‌دوران ظلمت در مقام اهانت به‌زن برآید ؟!

چون نام مجله و عنوان‌نویسنده مقاله طوری است که ممکن است برای زودباوران ایجاد توهم کند و شاید مثلا روزی‌هم به آن استناد شود که زنان در دنبال آن بلوای خونین و شوم که شاید صدمه‌اش بیش‌از همه بخود زنان رسید بوده‌اند این توضیحات را لازم دانستم.

٤ـ
Women Around the world, January 1968.
ص ٥ .
P. 5

تبریکات صمیمانه خود را بمناسبت
سالگرد قیام تاریخی
۲۸ مرداد
به پیشگاه مبارک
شاهنشاه آریامهر
وعموم هموطنان عزیز تقدیم داشته، سعادت وتوفیق روزافزون
ملت ایران راازدرگاه احدیت خواستاراست
اتحادیه صنف دوخته فروشان ـ جلال شفیعی

شرکت پشم شیشه ایران
(سهامی خاص)
سالگرد روز فرخنده و تاریخی ۲۸ امرداد
روز همبستگی و پیروزی «شاه و ملت» را به
شاهنشاه آریامهر
وملت ارجمند ایران صمیمانه شاد باش میگوید

سالروز رستاخیز ملی ایران
قیام تاریخی ۲۸ مرداد
را به
پیشگاه مبارک شاهنشاه آریامهر
وهموطنان عزیز تبریک گفته، توفیق ملت ایران
وسعادت میهن عزیز را از خداوند مسئلت دارد.
کارکنان سازمان آب منطقه ای تهران

تبریکات صمیمانه خود را بمناسبت
سالگرد قیام تاریخی
۲۸ مرداد
به پیشگاه مبارک
شاهنشاه آریامهر
وعموم هموطنان عزیز تقدیم داشته، سعادت وتوفیق روزافزون
ملت ایران راازدرگاه احدیت خواستاراست
اتحادیه صنف آسیابداران تهران وحومه

توسعه صادرات و گسترش صنایع کشور

صادرات ایران درسالهای ۱۳۴۱ تا ۱۳۵۱

سال	صادرات (بدون مواد نفتی) وزن (تن)	ارزش میلیون ریال
۱۳۴۱	۵۸۹۱۴۸	۸۶۰۳
۱۳۴۲	۵۹۵۸۰۰	۹۶۱۷
۱۴۴۳	۷۵۵۲۴۶	۱۱۴۱۵
۱۳۴۴	۹۱۱۴۲۵	۱۳۵۵۹
۱۳۴۵	۸۱۲۹۲۹	۱۱۸۱۵
۱۳۴۶	۷۶۷۵۹۴	۱۳۶۲۳
۱۳۴۷	۹۹۱۷۰۷	۱۶۲۶۸
۱۳۴۸	۸۸۹۵۰۱	۱۸۵۳۳
۱۳۴۹	۱۷۴۲۷۷۲	۲۱۱۹۴
۱۴۵۰	۲۱۴۸۷۷۵	۲۶۲۴۰
۱۳۵۱	۲۳۵۳۰۰۰	۳۵۰۰۰

مأخذ : آمار وارقام وزارت اقتصاد

ترکیب واردات (بصورت در صد)

سال	درصد کالاهای سرمایه‌ای	درصد کالاهای واسطه	درصد کالاهای مصرفی
۱۳۴۱	۲۱	۶۰	۱۹
۱۳۴۲	۱۹	۶۰	۲۱
۱۳۴۳	۲۰	۵۷	۲۳
۱۳۴۴	۲۷	۴۵	۲۸
۱۳۴۵	۲۷	۵۷	۱۶
۱۳۴۶	۲۶	۶۱	۱۳
۱۳۴۷	۲۴	۶۴	۱۲
۱۳۴۸	۲۲	۶۴	۱۴
۱۳۴۹	۲۴	۶۵	۱۱
۱۳۵۰	۲۲	۶۷	۱۱
۱۳۵۱	۲۲	۶۸	۱۰

مأخذ : آمار وارقام وزارت اقتصاد

صادرات کالاهای سنتی وصنعتی ازسال ۴۱ تا ۵۱ (واحد میلیون ریال)

سال	جمع کل	صنعتی	سنتی
۱۳۴۱	۰۸۶۰۳	۱۱۲۱	۷۴۸۲
۱۳۴۲	۹۶۱۷	۹۸۷	۸۶۳۰
۱۳۴۳	۱۱۴۸۵	۱۶۱۰	۹۸۷۵
۱۳۴۴	۱۳۵۵۹	۱۸۹۰	۱۱۶۶۹
۱۳۴۵	۱۱۸۱۵	۱۷۰۵	۱۰۱۱۰
۱۳۴۶	۱۳۶۳۳	۲۷۳۸	۱۰۸۹۵
۱۳۴۷	۱۶۲۶۸	۳۴۷۰	۱۲۷۹۸
۱۳۴۸	۱۸۵۳۳	۳۶۳۰	۱۴۹۰۳
۱۳۴۹	۲۱۱۹۲	۵۱۷۰	۱۶۰۲۲
۱۳۵۰	۲۶۲۷۰	۵۴۸۳	۲۰۷۸۷
۱۳۵۱	۳۵۰۰۰	۸۳۶۳	۲۶۶۳۷

قیام ملی ۲۸ مرداد ۱۳۳۲ راه‌ایران را برای‌پیشرفت‌گشود و انقلاب شاه و مردم پیشرفت کشوررا سریع تر گردانید . در طول مدت انقلاب شاه و مردم ترکیب کالا های صادراتی و وارداتی تغییرات زیادی نمود که نشان دهنده رشد سریع کشوربوده‌نگاهی‌به‌آمارصادرات وواردات ایران در دهه انقلاب این حقیقت رابدرستی روشن میسازد .

ارزش صادرات ایران بدون احتساب مواد نفتی در سال ۱۳۴۱ ، ۸۶۰۳ میلیون ریال بود . درحالیکه در سال ۱۳۵۱ این رقمبه‌حدود ۳۵۰۰۰ میلیون ریال‌رسید . یعنی در دهه اخیر ارزش صادرات غیر نفتی ایران از رشد سالانه ۱ر۱۵ در صد برخوردار بودودر طول‌دهسال بیش‌از۱ر۴ برابر گردیده است. در سال ۱۳۴۱ صادرات غیر نفتی ایران جمعا ۵۸۹۱۴۸ تن وزن داشت ، در حالیکه درسال ۱۳۵۱ وزن صادرات غیر نفتی ایران بحدود ۲ میلیون و ۳۵۳ هزار تن رسید .

در سال۱۳۴۱ از میان۸۶۰۳ میلیون ریال صادرات غیر نفتی ایران ۱۱۲۱میلیون ریال صادرات صنعتی‌و ۷۴۸۲میلیون‌ریال صادرات سنتی‌ایران بود . در سال۱۳۵۱ صادرات صنعتی ایران به۸۳۶۳ میلیون ریال و صادرات سنتی ایران به ۲۶۶۳۷ میلیون ریال افزایش یافت . تامین صادرات صنعتی ایران در سال ۱۳۵۱ تقریبا نزدیک به کل صادرات غیر نفتی ایران اعم از صنعتی و سنتی در سال ۱۳۴۱ بالغ شد .

بدون صادرات غیر نفتی‌در دهه ۵۱ ـ ۱۳۴۱ نشان می‌دهد که رشد اصلی صادرات ایران در نیمه دوم دهه انقلاب بدست آمده است چنانکه در نیمسال نخست انقلاب ، از آنجا که گرایش ها به جانب گشودن گره‌های شالوده این و برقراری روشهای سالم در مناسبات اجتماعی و اقتصادی کشوربود، صادرات‌غیر نفتی ایران توسعه دلخواه را نیافت . باوجوداین در سال ۱۳۴۵ و نسبت به‌سال ۱۳۴۱ ارزش صادرات غیرنفتی ایران تقریبا ۳ر۱ برابرند و به ۱۱۸۱۵ میلیون ریال رسید ، در حالیکه در سال ۱۳۵۱ صادرات غیر نفتی ایران نسبت به سال ۱۳۴۵ به بیش از سه برابر افزایش یافت .

باید توجه‌داشت که ارزش صادرات صنعتی ایران در نیمه دوم دهه انقلاب یکباره قوس صعودی‌راپیموده است وشالوده بسیاری از صنایع ایران که در نیمه اول دهه انقلاب ریخته شد ، در نیمه دوم دهه انقلاب نتایج‌خویش را آشکار ساخت.

افزایش صادرات صنعتی

چنانکه در سال ۱۳۴۵ صادرات صنعتی‌ایران ۱۷۰۵ میلیون‌ریال بود که نسبت به سال ۱۳۴۱ در حدود ۵۸۴ میلیون ریال افزایش را نشان میداد و یا به عبارتی بیش از ۵ر۱ برابرشده است .

در حالیکه در سال ۱۳۵۱ ارزش صادرات صنعتی ایران‌به ۸۳۶۳میلیون ریال رسیده است یعنی نسبت به سال ۱۳۴۵بیش از ۹ر۴ برابر شده است .

واردات ایران در دهه انقلاب

آنچه که در واردات ایران در دهه اخیر چشمگیر است کاهشی وارداتکالاهای مصرفی و افزایش واردات کالا های سرمایه‌ای وکالا های واسطه‌ای است .

درسال۱۳۴۱ واردات ایران به قیمت جاری ۴۱۹۰۶ میلیون ریال بود در سال ۱۳۵۱ به حدود ۱۹۸ هزار میلیون ریال افزایش یافته است ، یعنی با رشد سالانه ۷ر۱۵ در صد در پایان دهه انقلاب ۳ر۴ برابر سال آغاز انقلاب شده است .

وزن کل کالا های وارداتی در سال ۱۳۴۱ یک میلیون و ۴۲۰ هزار و ۸۰۳ تن بود ، در سال ۱۳۵۱ بحدود ۵میلیون و ۸۹۵ هزار تن افزایش یافته است .

در سال ۱۳۴۱ حدود ۲۱ در صد و در سال ۱۳۴۵حدود ۲۷ در صد واردات ایران را کالاهای سرمایه‌ای تشکیل می ـ دادواین‌به سبب نیاز روز افزون کشور ما به این گونه کالا ها بود ولی در سال ۱۳۵۱ این نسبت به ۲۲ در صد رسید .

در سال ۱۳۴۱ در حدود۶۰ درصد واردات ایران کالا های واسطه‌ای ایران تشکیل میدادند کالاهای‌واسطه‌ای‌در سال۱۳۵۱ به ۶۸ در صد واردات افزایش یافتند و در همین مدت واردات کالا های مصرفی از ۱۹ در صد کل واردات در سال۱۳۴۱ به‌حدود۱۰در صد کاهش واردات در سال ۱۳۵۱ کاهش یافت .

سالگرد ۲۸ مرداد
روز درخشان و پرافتخار تاریخ نوین ایران راکه
سرآغاز تحولات اجتماعی وملی کشوراست صمیمانه به
پیشگاه شاهنشاه آریامهر
وهم میهنان عزیز تهنیت میگوئیم
شرکت سهامی تولید فیبر ایران
IRAN ROYAL BOARD
فیبر رویال ایران
با همکاری فنی کارخانه فیبر رویال سوئد

تبریکات صمیمانه خود را بمناسبت
سالگرد قیام تاریخی
۲۸ مرداد
به پیشگاه مبارک
شاهنشاه آریامهر
وعموم هموطنان عزیز تقدیم داشته ، سعادت وتوفیق روزافزون
ملت ایران راازدرگاه احدیت خواستاراست
کارخانه کمک فنرسازی ایندامین

تبریکات صمیمانه خود را بمناسبت
سالگرد قیام تاریخی
۲۸ مرداد
به پیشگاه مبارک
شاهنشاه آریامهر
وعموم هموطنان عزیز تقدیم داشته ، سعادت وتوفیق روزافزون
ملت ایران راازدرگاه احدیت خواستاراست
اتحادیه صنف چلوکبابی تهران وحومه ـ علی یزدانمنش

جهشی عظیم برای بازگرداندن موقعیت ایران در خانواده ملل

ایران دیگر کشور «حاجی بابا» نیست!

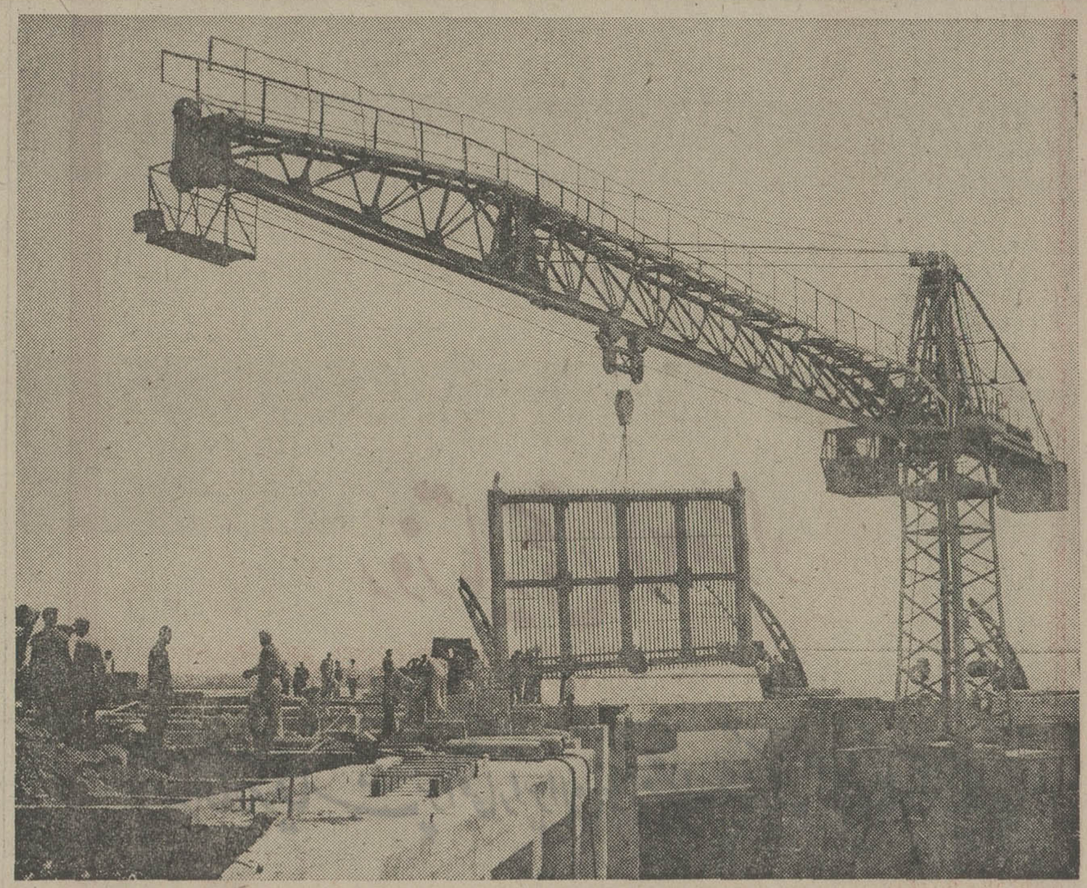

ثمرهٔ قیام تاریخی ۲۸ مرداد ۱۳۳۲، انقلاب سفید ششم بهمن بود وازاین انقلاب آبادانی ، پیشرفت و سعادت نصیب ملت ایران شد . این عکس یک واحد عظیم سیمان‌سازی دردست احداث را نشان می‌دهد که چند سال پیش افتتاح شد .

از خصوصیات برجسته عصرما یکی هم توسعه وگسترش روابط دولت ها ، ملت‌و جوامع‌مختلف بشری است بنحوی که گوئی کره مسکون زمین‌بهم فشرده‌شده وهمه کشورها و ملتها همسایه دیوار بدیوار هم شده‌اند . در همچو دنیای فشرده و مسکونی هر ملتی و کشوری هرچه باشد میکوشد اگر ناشناس بوده خود را بشناساند و چنانچه شناس بود خویش را بهتر از آنچه شناخته بودند بشناساند .

در این موردماکاری بدیگران نداریم که بعضی ها تلاش می‌کنند برای خود تاریخی تالیف و مدون کنند ،ایران با سابقه درخشان لااقل بیست و پنج قرن تاریخ مدون شاهنشاهی‌و سهم عظیمی که در تمدن و فرهنگ جهان در طول قرون و اعصار گذشته دارد و روزگارانی دراز مشعلدار بلند دست فرهنگ و دانش و ادب و حکمت و تمدن در قلب مشرق زمین بود نیازی چنانکه شاید بعضیها برای تاریخ نویسی خود داشتندنداشته‌است

چیزیکه مایه تاسفو تاثر بود بی خبری و سستی و لاابالیگری زمامداران مسئول‌گذشته درقرون اخیر بود که اجازه دادبیگانگان و سیاست های استعماری و امپریالیستی که‌داشتند ایران را غیر از آنچه که هست به مردم خودشان بشناسانند و ازشان و منزلت تاریخی و فرهنگی و تمدن او هرچه بیشتر بکاهند و ایران را کشور افسانه‌ای هزارو یکشب بخوانند و قهرمان کتاب حاجی بابا راتصویر ایران نشان دهند .

روزی که‌رضاشاه کبیرشاهنشاه ایران بایران و ملت ایران جان بخشید و روح جوانی درکالبد افسرده جامعه ایرانی دمید و مسیحاآسا او را زنده کرد . بخوبی متوجه این امر بود که با تمام امکانات و مقدوراتی‌که‌در آن زمان برای‌او فراهم بودایران را چنانکه‌هست‌با سوابق تاریخی و درخشانش به جهانیان عصر خود بشناساند او در این راه موفق بود و بحد زیادی شان و منزلت ایران را چنانکه در خور سابقه تاریخی ایرانست درجامعه جهانی ملل بالا برد و موجب مزید اعتبار وحیثیات ملی ایران گردید .،

ولیکن این‌کار در دوره‌فرخنده فرزندتاجدارش اعلیحضرت‌همایون شاهنشاه آریامهر در سطح عالی جهانی و بین‌المللی بالا رفت.

موضوع تنهامربوط به‌سیاست خارجی ایران و توسعه روابط دوستی با ملل دولت ایران و مناسبات بازرگانی و اقتصادی و همکاری های فنی و روابط فرهنگی و اجتماعی نیست بلکه گذشته از مسائل مربوط به سیاست خارجی دو -عامل بسیار مهم را باید در زمینه بحث و بررسی ازافزایش‌اعتبارو حیثیات بین‌المللی و ملی ایران درجهان مورد کمال توجه قرار دهیم . این دو عامل عبارتند از : یکی مسافرت های رسمی وخصوصی شاهنشاه آریامهر به کشور های دوست در شرق و غرب جهان و دیگر افکار بلند و جهان بینی معظم‌له درمسائل و مشکلات‌مبتلا به بین‌المللی و جوامع بشری و ارائه راه حل های منطقی و مدبرانه برای تسویه و حل آنها

درباره عامل اول باید گفت که مسافرت های شاهنشاه به خارج از کشور چه آنکه رسمی بودیا خصوصی وبازدید هائی‌که‌روسا و سلاطین کشور های دوست از معظم‌له با آمدنشان بایران به عمل آوردند ، بدون تردید از اقوی عواملی بشمار میرود که اسباب افزایش اعتبار و حیثیات ملی و بین‌المللی ایران در جهان گردیده است در مسافرت های شاهنشاه به خارج از کشورکمتر اتفاق افتاده است که خبرنگاران خبرگزاری های جهان‌و مطبوعات و رادیو و تلویزیون ها و نویسندگان و مفسران ژرفبین برای مصاحبه با معظم‌له تلاشی نکرده باشند و احاطه شاهنشاه بمسائل مختلف جهانی ومشکلات بین‌المللی و تسلط کامل ایشان بر محیط مصاحبه و درایت و کیاست‌شان در ارائه کردن راه حل های منطقی برای آن‌مسائل همه آنها و بالطبع مردم جهان را که حاصل تلاش آنان را در کسب مصاحبه با شاهنشاه را میخوانده‌اند ، دچار شگفتی و اعجاب و ستایش نکرده باشد

یادی از یك سفر تاریخی

در مسافرتی که شاهنشاه‌درسال ۱۳۴۵ برای نخستین باربکشور های‌فدراتیوار‌وپای‌شرقی‌فرمودند درروماني ،دهقانان ، کارگران ، پیشه‌وران وزحمتکشان رومانی از قشرهای‌مختلف‌ایشان‌رامنادی بزرك صلح جهانی که از شرق بکشور آنها آمده است لقب دادند و همه‌جا مقام معظم‌له رابا احساسات‌شورانگیزخوداستقبال کردند ،مردم آن‌دیار ودیارهای دیگر آن‌ناحیه جنك‌زده بودند. مرارت‌های جنك‌راچشیده‌بودندو

بقیه در صفحه ۲۰

قیام ملی ۲۸ مرداد

روز شکوهمند رستاخیز ملت ایران

را به پیشگاه مبارک

رهبر خردمند شاهنشاه آریامهر

و عموم هم میهنان عزیز تبریک و تهنیت عرض مینماید

بانک اصناف ایران

۲۸ مرداد

رستاخیز پرشکوه ملت ایران

را بعموم هموطنان عزیز تبریک گفته ، وازدرگاه

خداوند بزرگ پیروزیهای درخشانتری

را برای مردم این سرزمین آرزومندیم .

شرکت ساختمانی کارا

قیام ملی ۲۸ مرداد

روز شکوهمند رستاخیز ملت ایران را به پیشگاه مبارک

رهبر خردمند شاهنشاه آریامهر و عموم هم میهنان عزیز تبریک و تهنیت عرض مینماید

کارخانجات پشمبافی افشار یزد

اطلاعات

صفحات ویژه سالروز ۲۸ مرداد

ایران

بقیه از صفحه ۱۹

سخن از صلح بدان شورانگیزی اززبان ودل شاهنشاه ایران ابری که درمیابان برتشنه‌ای ببارد بود. درایالات متحده آمریکا، ایشان را یگانه متفکر در زمینه مشورت درباره امورخاورمیانه استقبال کردند. دردانشگاه هاروارد وقتی پیشنهادخودرادر باره تشکیل لژیون خدمتگزاران بشر به دنبال سخنان مستدلی که درباره حقوق بشر ایراد فرمودند ارائه نمودند زیاده از هفتصد نفر ازاجله فضلا ودانشمندان ایالات متحده امریکا باسکوت وآرامشی که نشان احترام عمیق ایشان به ناطق عالیمقام بود به آن سخنان گوش دادند ودرپایان بااحساسات بشردوستانه وشورانگیز خویش آن را تایید کردند و خیلی از موارد دیگر که انعکاس جهانی داشت جملگی اسباب مزید اعتبار و حیثیات بین‌المللی وملی ایران گردید ومردم جهان دنیای پیشرفته ومترقی گوشها تیز وچشمها باز کردند وشنیدند ودیدند که ایران دایران حاجی بابا و افسانه هزار ویکشب نیست ، بلکه کشوری است صاحب مقام بلند تاریخی و شاهنشاهی بزرگ وخردمند ودانا براساس نظام آزاد ودمکرات در آنجا سلطنت می کند ودارای قوانین مترقی و صاحب سجیه وخصلت وفای به تعهدات بین ـ المللی خود ووفادار به عهود و مواثیق خودش بادیگرانست و کشوری است بالقوه توانگر و مستعد همه گونه ترقی وپیشرفت وبدین ترتیب بدان روی نهادند سرمایه گذاریها کردند ودرعمران و آبادی دوستانه با ملت ایران مشارکت کردند .

جهان بینی کم نظیر

عامل دوم فکر است ، عقل است که شاهنشاه ایران آریامهر بحد کمال از آن برخوردار است و همین کمال فکروعقل جهان بینی ایشان راتوجیه منطقی می‌نماید. شاهنشاه در قسمت آخراز کتاب انقلاب سفید ایران جهان بینی خویش رادر زمینه مسائل و مشکلات بین‌المللی به خوبی تشریح فرموده‌اند در یکجا نوشته‌اند که :«مامعتقدیم که در مسیر تکاملی جامعه بشری دیگر دوران ماجراجوئیها واستیلاطلبی های گذشته به پایان رسیده است و تنها میدان مبارزه‌ای که امروز نیرو های انسانی میباید در آن بکار افتد مبارزه علیه جهل و فقر و گرسنگی وتبعیضات مختلف اجتماعی و اقتصادی و نژادی ونظایر آنهاست ... »

مطلب قابل توجه در این جمله میدرخشد که مرقوم داشته‌اند «لازمه همزیستی و تفاهم جهانی اینستکه دستگاه های حکومتی خود را با شرایط و مقتضیات اجتناب ناپذیر عصر جدید تطبیق دهند مشکل اساسی عصر حاضر در واقع فهم مسائل تازه نیست، بلکه گریز از افکار و سنتهای ناصحیح گذاشته است . »

«وقتی که حکومت‌های مختلف حقیقتا واقع بینی و توجه به شرایط اجتماعی عصر حاضر را اساس کار خود قراردهند مسلما راه برای توسعه تفاهم وهمکاری بین‌المللی بازتر خواهد شد ، زیرا احتیاجات اساسی مردم جهان غالبا یکسان است و بنابراین حصول تفاهم میان آنهائی که بیك راه میروند دشوار نیست .»

در کنفرانس بین‌المللی پیکار جهانی با بیسوادی که درشهریور سال ۱۳۴۴ در تهران تشکیل گردید و تشکیل آنهم بابتکار و دعوت شاهنشاه آریامهر صورت گرفته بود در نطق تاریخی افتتاحیه کنفرانس مزبورپیشنهادی را طرح فرمودند که با مصالح عالیه جامعه بشری کاملا تطابق داشت ودر آن پیشنهادتوصیه شده بود که کشور های جهان قسمت محدودی از اعتبارات نظامی سالانه خود را برای کمک بامر مبارزه جهانی بابیسوادی دراختیار سازمان یونسکو قرار دهند تا از این راه بحصول پیروزی در یکی از بزرگترین پیکار های عالم بشریت کمک کرده باشند .

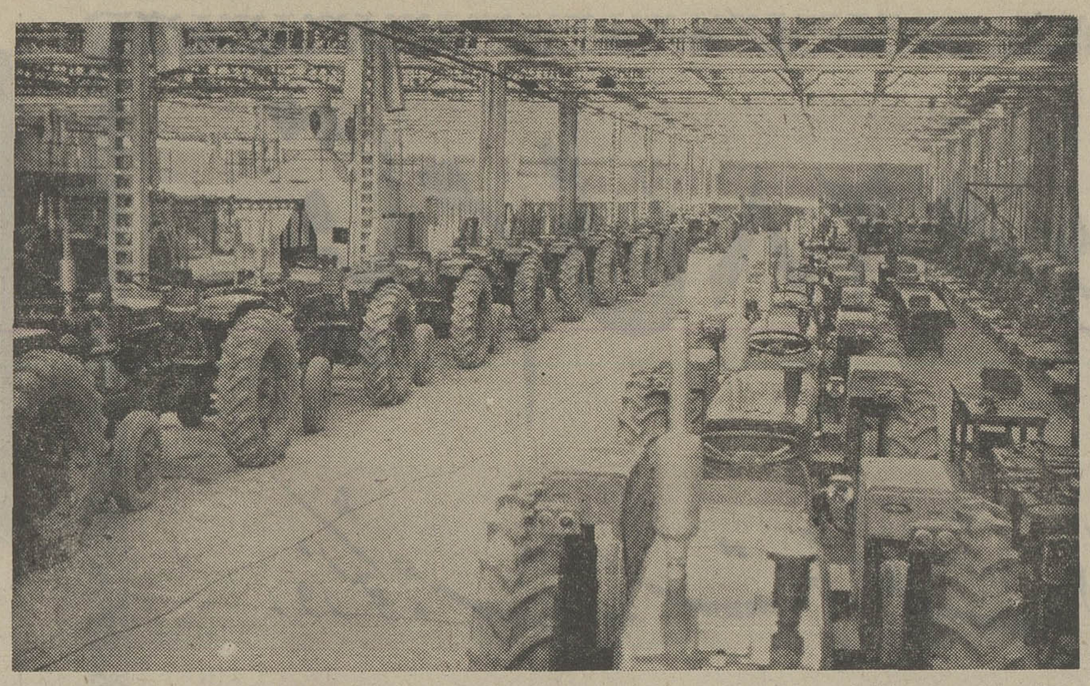

روزگاری بودکه دشمنان ملت ایران، صنعتی شدن کشور مارا امری محال جلوه می‌دادند ، اما پس از قیام تاریخی ۲۸ مرداد ۳۲ و فراهم آمدن زمینه برای انقلاب ششم بهمن ۱۳۴۱، بطلان این عقیده به اثبات رسید و ایران با سرعتی سرسام‌آور به احداث صنایع سنگین پرداخت . کارخانه تراکتورسازی تبریز مظهری ازپیروزی‌های صنعتی ما است .

دیگر کشور «حاجی بابا» نیست!

لازم بتوضیح نمیدانیم که نخستین باردولت ایران باین پیشنهادشاهنشاه آریامهر عمل کرد وافکار دیگری که حاکی از ژرفبینی معظم‌له است واز جمله مصاحبه‌ای که در هشتم ژوئن ۱۹۶۷ در فرودگاه آنکارا هنگام مراجعت از سفراروپابایران روزنامه نگاران ترک بامعظم‌له بعمل آوردند و نظر شاهنشاه را درباره حل قضیه اختلاف اعراب و اسرائیل بعد از جنگ شش روزه ژوئن ۱۹۶۷ استعلام کردند و شاهنشاه صریحا فرمودند که دوران استیلای نظامی برسرزمینهای دیگران سپری گردیده است وتخلیه اراضی کشور های عربی را که به تصرف نیرو های اسرائیل در جنگ پنجم ژوئن ۱۹۶۷ درآمده بود مفتاح حل مسالمت‌آمیز اختلافات آنها در کادر مقررات سازمان ملل متحد دانستند همین فکر بود که بعدا در قالب قطعنامه مورخ ۲۲ نوامبر ۱۹۶۷ شورای امنیت ریخته شد و کشور های عربی هم رزم با اسرائیل اجرای آنرا طلب میکنند.

این جهان‌بینی وافکار بلند و بشردوستانه شاهنشاه آریامهر که انوار خیروبرکت برای جوامع محروم بشری ازآنها تابان است مهمترین عامل موثر و معنوی در افزایش اعتبارات وحیثیات بین‌المللی وسربلندی ملت ایران است .

روز تاریخی ۲۸ مرداد

سرآغاز ترقیات پرافتخار ایران را به پیشگاه مبارک شاهنشاه آریامهر

وهموطنان عزیز شادباش میگوید.

شرکت سهامی

ارج

تبریکات صمیمانه خود را بمناسبت

سالگرد قیام تاریخی

۲۸ مرداد

به پیشگاه مبارک

شاهنشاه آریامهر

وعموم هموطنان عزیز تقدیم داشته ، سعادت وتوفیق روزافزون

ملت ایران را از درگاه احدیت خواستارست

اتحادیه صنف صباغان تهران وحومه

فرخنده سالروز ۲۸ مرداد

را به پیشگاه مبارک

اعلیحضرت همایون شاهنشاه آریامهر

وکلیه هموطنان عزیز تبریک میگوید

رئیس اداره آموزش وپرورش شهرستان
مراغه ـ کاظم بیگی

قیام ملی ۲۸ مرداد

روز شکوهمند رستاخیز ملت ایران را به پیشگاه مبارک

رهبر خردمند شاهنشاه آریامهر وعموم هموطنان عزیز تبریک وتهنیت عرض مینماید

شرکت سهامی تولید وانتقال نیروی برق ایران (توانیر)

فرخنده سالروز ۲۸ مرداد

را به پیشگاه مبارک

اعلیحضرت همایون شاهنشاه آریامهر

وکلیه هموطنان عزیز تبریک میگوید

رئیس انجمن شهر شهرستان خمین :
حسین بهرامی ـ شهردار خمین: محمدقلی اشرفی

گزارشی کامل از تمام کالاهایی که ورود آنها آزاد شده است

ورود دهها قلم کالا آزاد شد

طی یك سال و نیم :

دروازه‌های ایران بروی همه کالاهای خارجی باز نیست. حمایت از صنایع داخلی و نیز مقتضیات ملی ایجاب میکند ورود کالاهای بیگانه به بازارهای مصرف کشور تحت کنترل باشد و مخصوصا از ورود آن عده فرآورده‌های صنعتی ، کشاورزی و غیره که به مقدار کافی در کشور تولید میشود جلوگیری بعمل آید. اما گاهی بواسطه کمبود تولید یکفرآورده صنعتی یا کشاورزی و یا بواسطه احتکار یک کالا یا گرانی فوق‌العاده و کاذب آن ، دولت ورود آن را آزاد میکند و در مورد کالاهائی که ورود آن‌ها آزاد است ولی حقوق گمرکی سنگین دارد ، نیز قائل ببخشودگی یا تخفیف حقوق گمرکی میشود.

از اول سال ۱۳۵۱ تاکنون دولت بارها برای مبارزه با احتکار و گرانی و یا بخاطر رفاه حال مردم ، ورود اقلام مختلفی از کالاها را آزاد کرده یا حقوق گمرکی آن‌ها راپائین آورده است . درزیر مهمترین‌تصمیمات دولت طی ۱۷ماهه اخیر در این موارد درج میگردد.

وزارت اقتصاد در فروردین‌ماه سال ۵۱ اعلام کرد چون امکان ساخت کالاهای مشروحه زیر به مقدار کافی در این سال وجود ندارد ، لذا ورود آنها تا اطلاع ثانوی بلامانع و مجاز است.

۱ـ لوح و میله اکریلیک
۲ـ چراغ خطر وسائل نقلیه
۳ـ پرده‌های آماده برای‌نمایش فیلم
٤ـ پلمپ پلاستیکی در شیشه
۵ـ والو قوطی آتروسل
٦ـ ورقهای سلولوئید
۷ـ لوح کازئین (کالاگریت ـ کالالیت)
۸ـ صفحات فلزی لامینه شده یا ورق پلاستیک
۹ـ فیلم ونوار پلاستیک متالیزه شده
۱۰ـ نوارزه وپروفیل پلاستیک مسلح به آلومینیوم یا باروکش آلومینیوم
۱۱ـ فیبرروکش‌فلزی مخصوص
۱۲ـ ربونیت برای مصرف صنایع الکترونیکی
۱۳ـ ورقهای تهیه شده از لایه‌های چرم و پلاستیک
۱٤ـ کارت پلاستیک تصویر برجسته‌نما در اندازه‌های‌مختلف
۱۵ـ اسفنج سلولزی
۱٦ـ نوار سلوفان
۱۷ـ ناخن مصنوعی
۱۸ـ اتیکتهای چاپ‌شده خودـ چسب
۱۹ـ ماسک تنفسی
۲۰ـ تیوب پلاستیکی جای شامپو
۲۱ـ کاغذ استنسیل پلاستیکی
۲۲ـ کاغذ کربن پلاستیکی
۲۳ـ فیلم پلاستیکی گلدار و نقش‌دار برای ظروف پلاستیکی
۲٤ـ قرقره نوار ضبط صوت و فیلم
۲۵ـ مداد پاك‌کن پلاستیکی
۲٦ـ شیشه پلاستیکی‌ساعت
۲۷ـ نوار ورق‌منعکس‌کننده نور (شبرنك)
۲۸ـ جلد های پلاستیکی‌چك های مسافری که توسط بانکها وارد میشود.
۲۹ـ فیلم پلی استر برای لامیناسیون .
۳۰ـ نوار پلاستیکی نسوز مخصوص دور فراجاق گاز .
۳۱ـ نوار تفلون مخصوص آب‌بندی لوله.
۳۲ـ ورق پلاستیك طلائی مخصوص‌نقش زنی.
۳۳ـ کیسه ادرار پلاستیکی.
۳٤ـ دستکش پلاستیکی استریل‌طبی .
۳۵ـ میله وورق از پلی‌امید.

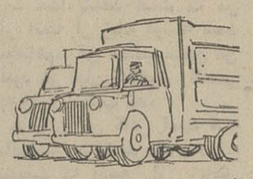

فروردین ماه ۵۲ ورود چند نوع کالا بشرح زیر را آزاد اعلام کرد:

۱ـ تشك های فنری و لوازم تختخواب .
۲ ـمواد پلاستیکی‌مصنوعی.
۳ـ اترهاو استر های‌سلولوز .
٤ـ رزین های مصنوعی
۵ـلوازم سفر .
٦ـ مصنوعات سبدبافی
۷ـ انواع بافته ها
۸ـ قسمت های مختلف کلاه
۹ـ چراغ‌برق دستی
۱۰ـ قفسه و اجزاء قفسه ساعت سازی.
۱۱ـوسائل نشیمن حتی‌آنهائی که قابل تبدیل به تختخواب هستند .
۱۲ـ پودر زن و مشابه آن
۱۳ـ لوح سنك و تابلو برای نوشتن و رسم (باقاب و یابدون قاب) .
۱٤ـ شانه و شانه های تزئینی باگیره زلف
۱۵ـ عروسك‌خیاطی‌وعروسك ویترین ومانکن.
۱٦ـ انواع لاستیك روئی و توئی.

آزادی ورود سیمان

در آبانماه ۵۱ بمنظور فراهم کردن ذخیره کافی سیمان‌برای فعالیت های ساختمانی کشور واردات سیمان آزاد اعلام شد.

در آذرماه ۵۱ وزارت اقتصاد ورود انواع آهن‌آلات‌میله‌و میل گرد و مفتول را آزاد و مجاز اعلام کرد.

* در دیماه ۵۱ ورودبسیاری از اندازه های لاستیك اتومبیل های سواری و کامیون مشمول ردیف های ۱ر۲۳۷۵ و۳۷۵ ب ۳ر۲ تعرفه گمرکی آزاد اعلام شد.

* از سه سال پیش ، از اواسط اسفند تا ۱۵ فروردین ماه سال بعد،ورود سیب‌وپرتقال ونارنگی آزاد اعلام میشود. این آزادی موقتی و برای‌جلوگیری از افزایش قیمت میوه درایام عید است.

*** موزاز جمله میوه هائی است که از اوایل سال‌جاری ورودآن برای همیشه آزاداعلام شد.**

* در فروردین ماه ۵۲وزارت اقتصاد نبشی آهن و فولادی تعرفه های۱۱ر۷۳الف‌ر۲چهارم‌ـ ۱۱ر۷۳ ب‌راو کاغذ اوزالید شفاف منسوجات الیاف پشمی ترکیبی و مصنوعی و تمبر و تعرفه ۰۷ر۵٦و سیمان تعرفه ۲۳ر۲۵ ب را آزاد اعلام‌داشت .

* وزارت اقتصاد در اواخر فروردین ماه ۵۲ ورود چند نوع کالا بشرح زیر را آزاد اعلام کرد:

۱ـ تشك های فنری و لوازم تختخواب .
۲ ـمواد پلاستیکی‌مصنوعی.
۳ـ اترهاو استر های‌سلولوز .
٤ـ رزین های مصنوعی
۵ـلوازم سفر .
٦ـ مصنوعات سبدبافی
۷ـ انواع بافته ها
۸ـ قسمت های مختلف کلاه
۹ـ چراغ‌برق دستی
۱۰ـ قفسه و اجزاء قفسه ساعت سازی.
۱۱ـوسائل نشیمن حتی‌آنهائی که قابل تبدیل به تختخواب هستند .
۱۲ـ پودر زن و مشابه آن
۱۳ـ لوح سنك و تابلو برای نوشتن و رسم (باقاب و یابدون قاب) .
۱٤ـ شانه و شانه های تزئینی باگیره زلف
۱۵ـ عروسك‌خیاطی‌وعروسك ویترین ومانکن.
۱٦ـ انواع لاستیك روئی و توئی.

مبارزه با احتکار کامیون !

وزارت اقتصاد در اردیبهشت‌ماه ۵۲ تا اطلاع ثانوی اعلام کرد ورود«تنه ،باك‌بنزین، طوقه،پره، فرمان ،زین ، توپی ، چرخ‌و خودروی آن ، زنجیر ورکاب ، ترك‌بند و دوشاخه » نیاز به موافقت قبلی وزارت اقتصاد ندارد.

* از ۲۳ اردیبهشت ماه ۵۲ تا اطلاع ثانوی ثبت سفارش برای واردات مواد شیمیائی مشمول تعرفه ۰۱ر۳۹ ب ۳ به استثنای بنزین ، تولوئن ، کسیلن ، احتیاج به‌موافقت‌قبلی وزارت اقتصاد ندارد. همچنین واردات انواع پارچه های الیاف مصنوعی ، جوراب زنانه ،حوله، بیسکویت آزاد شد.

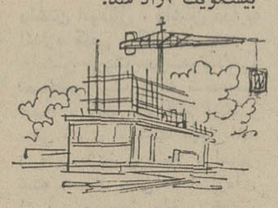

*** در مرداد ماه جاری ورود کامیون و رادیو ضبط‌صوت به کشور آزاد شد. این تصمیم به آن سبب اخذ شد که دلالان حواله های تحویل کامیون‌های ساخت داخل راپیش خرید می کردند و سپس با استفاده از بازار سیاهی که خود ایجاد کرده بودند، حواله ها را چهل تاپنجاه هزار تومان‌می‌فروختند. آزادی ورود رادیو ضبط‌صوت نیز بخاطر مبارزه باگرانی‌قیمت آن‌انجام شد.**

وبالاخره اخیرا وارد کردن پرندگان خانگی کشته و نیز صابون که قبلا غیر مجازبود، مجاز اعلام شد.

معاملات اتومبیل بتدریج تثبیت خواهد شد

قبلا نوشتیم که بازار معاملات اتومبیل های خارجی بدنبال‌اعلام دولت مبنی بر تقلیل حقوق گمرکی اتومبیل های خارجی مدل ۷۲ به پائین بی ثبات‌است.

در مورد وضع بازار اتومبیل در این هفته از آقای افتخاری که‌یکی‌ازمعامله کنندگان‌عمده اتومبیل است‌سئوال نمودیم.وی اظهار داشت .

بطوری که میدانید معامله بر روی ماشین های خارجی بجز ماشین های آمریکائی ۸۰ الی ۹۰ درصد از بازار ایران را شامل میگردد ازاینرو هرگونه نوسان و تغییری‌درقیمت‌اتومبیل های اروپائی و ژاپنی بشدت‌بازار اتومبیل خارجی‌در ایران‌راتحت تاثیر قرار میدهد .

بدنبال افزایش ارزش مارك، پن و پولهای دیگراروپائی‌طبیعتا قیمت اینسته از اتومبیل ها گرانتر از سابق شده است واز سوی دیگر وضع بی ثبات ارز ها که هر روز ارزش آنهاتغییر می‌یابد خریداران‌وفروشندگان را دچار تردید و دو دلی کرده است ، زیرا اینان هر یك‌تصور می کنند در صورت معامله هرگاه ارزش ها تغییر نماید متحمل زیان خواهند شد .

باین جهت هم‌اکنون معامله بر روی اتومبیل خارجی دچار رکود است و رونقی ندارد .

در مورد وضع بازار اتومبیل های آمریکائی باید گفت چون خریداران این نوع‌اتومبیل‌افراد مشخصی هستند و تغییرات کم قیمت تاثیری بر روی خریدآنها نمیگذارد لذا خرید و فروش اتومبیل های آمریکائی مانند گذشته ادامه دارد و تغییر محسوس در آن دیده نمیشود.

آقای افتخاری اضافه کرد افزایش قیمت ها در اروپا بر روی بازار اتومبیل داخلی و وسایل یدکی آنها نیز اثر گذاشته است و بعنوان مثال قیمت لوازم یدکی پیکان که از انگلستان وارد میگردد افزایش یافته است .

وی اظهار داشت اینگونه تغییرات و نوسانات همیشه‌دیده میشوند ولی زودگذر هستند واز اینرو بازار اتومبیل بتدریج تثبیت خواهد شد .

اخبار اقتصادی جهان

افزایش نرخ تنزیل‌مجدد

واشنگتن ـ ایالات متحده امریکا نرخ تنزیل مجدد رسمی این کشور را به ۵ر۷ درصد افزایش داد که بالاترین نرخ تاکنون است . این افزایش که از ۷ درصد به ۵ر۷ درصد صورت گرفته است هفتمین افزایش نرخ تنزیل امریکا درسال جاری است .

درآغاز سال جاری نرخ تنزیل مجدد رسمی امریکا ۵ر٤ درصد بود وآخرین افزایش در ژوئن گذشته از ۵ر٦ در صد به ۷درصد صورت گرفت . افزایش نرخ تنزیل مجدد گامی دیگر از سوی بانک مرکزی‌امریکا در جهت انقباض اعتبارات و کاهش تورم است که در آغاز سال جاری تاکنون اقتصاد این کشور را بشدت گرفتار خود ساخته است.

رویتر

برقراری محدودیت های صادراتی

بروکسل ـ یک منبع آگاه اعلام کرد که مقامات بازار مشترک درصدد هستند طی چند روز آینده صادرات ذرت را متوقف نمایند .

هفته گذشته کمیته اجرائی بازار اعطای پروانه صادراتی گندم وماه گذشته پروانه صادراتی برنج را متوقف ساخت . همچنین در مورد صادرات جو و گوشت‌گاومحدودیت هائی برقرار شده است لیکن چندان با اهمیت نیستند . این محدودیت‌ها برای تامین عرضه کافی این‌کالاها اکنون که قیمتها درجهان بسرعت در حال افزایش هستند صورت گرفته است .

خبرگزاری آسوشیتدپرس

مالیات

اظهارنامه مالیاتی شرکت ها

رسیدگی به مالیات برارث مرحوم «حاج‌حسین‌آقا ملك» در وزارت دارائی آغاز شد و دارائی به پیشکاری استان خراسان دستور داد که از ماترك متوفی در مشهد گزارشی به وزارت دارائی ارسال دارد .

براساس اظهارنامه‌ای‌که وراث‌بوزارت‌دارائی‌داده‌اند قسمت اعظم ثروت مرحوم حاج‌حسین آقاملك در زمان حیات به موسسات وسازمانهای‌نیکوکاری‌و خیریه‌واگذار شده است ، معهذا گفته میشود ثروت قابل توجهی ازوی باقی مانده و دارائی اعلام داشته قبل از دریافت مالیات برارث قابل انتقال و تفکیك بین وراث نخواهد بود .

مالیات موسسات حقوقی

در مقررات مربوط‌به تسلیم‌اظهارنامه‌مالیاتی‌شرکتها تغییراتی بعمل آمد که‌براساس آن تسلیم اظهارنامه مالیاتی به محل اقامت موسسات حقوقی لغو گردید .

بهمین جهت اظهارنامه مالیاتی شرکتها منحصرا در کاخ وزارت دارائی پذیرفته میشود و رسیدگی به‌آن نیز در وزارت دارائی انجام میشود .

بموجب قانون مالیاتهای مستقیم کلیه مودیان اعم از حقوقی یا حقیقی موظفند اظهارنامه را بحوزه مالیاتی محل اقامت تسلیم دارند .

در تغییراتی که اخیر بعمل آمد ، شرکتها و موسسات حقوقی از این امر مستثنی گردید .

ادارات نواحی

اداره کل مالیاتهای تهران درصدد یافتن ساختمان مناسبی برای هریك از ادارات نواحی دهگانه مالیاتهای تهران میباشد تابیش‌از ۳۰۰ حوزه مالیاتی‌و۳٦ سرممیزی در این ادارات تمرکز یابد .

تمرکز حوزه های مالیاتی در ادارات نواحی ظرف یکی دوماه آینده پایان می‌پذیرد و رسیدگی به‌پرونده های مالیاتی مودیان در این ادارات جریان خواهدیافت.

اداره کل مالیاتهای تهران بمنظور تسریع در رسیدگی به پرونده مالیاتی مودیان ۳۰۰ حوزه مالیاتی تهران را به ۱۰ ناحیه تقسیم کرده‌و روسای نواحی‌می‌توانند علاوه بر وظائف اداری با تقاضای تقسیط مالیات مودیان موافقت کنند .

مهندس دیلمقانی :

خونهائی که‌روز ۲۸ مرداد ریخته‌شد نهال انقلاب شاه‌وملت را آبیاری کرد

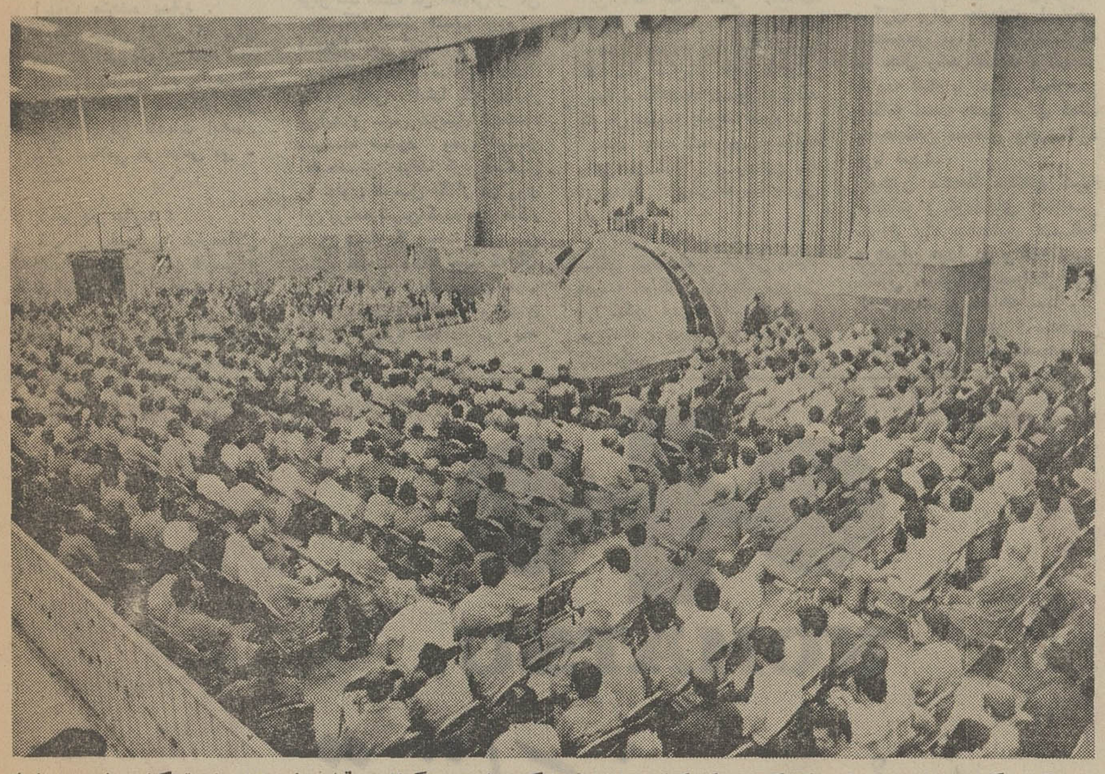

عکس گوشه‌ای‌ازاجتماع‌پرشور کارگران وکارکنان دخانیات را که‌بمنظور بزرگداشت قیام ملی ۲۸مرداد تشکیل شد ، نشان میدهد .

★ عنایت خداوند مظهر استقلال ایران را از بلارهانید

کارگران و کارکنان‌دخانیت ایران خاطره‌قیام ملی ۲۸مرداد را در یك اجتماع چهارهزار نفری که روز گذشته‌درباشگاه دخانیات ایران با حضور مدیر عامل ، اعضای هیئت‌مدیره و روسای ادارات شرکت سهامی دخانیات تشکیل دادند ، گرامی داشتند .

در این اجتماع‌پرشور مهندس دیلمقانی مدیر عامل وهمچنین نماینده کارگران دخانیات ایران مطالبی پیرامون قیام‌ملی ۲۸ مرداد ماه بیان داشتند .

مهندس دیلمقانی مدیر عامل دخانیات طی مطالب مبسوط خود گفت : برای من نهایت کمال افتخار است که باردیگر سالگرد قیام‌تاریخی ۲۸ مرداد و بزرگداشت این روز ملی را بشما همکاران تبریك بگویم .

حمله خائنانه

مهندس‌دیلمقانی آنگاه گفت: برای توجیه قیام ملی ۲۸مرداد که ۲۰ سال قبل در چنین‌روزی صورت گرفت ، بدنیست کمی به‌عقب برگردیم ، بوقایع تلخ روزهای تاریك شهریور ۲۰ ، ما هرگز فراموش نمیکنیم با حمله خائنانه به میهن عزیزما و اشغال آن بوسیله‌نیروهای بیگانه ، استعمار فکر کرد که نیروی تازه‌ای پیدا کرده‌است، هرچند که همان روز ، همانطور که شاهنشاه آریامهر در فرمایشات تاریخی روزسپاس دراستادیوم یکصد هزارنفری روز ۹ مرداد ماه فرمودند ، روزی که در شهریور ۲۰ برای انجام مراسم سوگند به‌مجلس تشریف‌فرما میشدند ، ازکاخ شاهنشاهی تا مجلس‌شورایملی موکب همایونی واقعا روی‌دوش ملت ایران راه میرفت و من خود شاهد آن بودم و ایرانی نشان داد ، شاهپرست و وطن دوست است ، اما از همانروزها استعمار تنها مانع در راه‌امیال پلید خود را وجود شخص شاهنشاه آریامهر میدانست . زیرا استعمار میدانست که‌ایران ۲۵۰۰ سال رژیم شاهنشاهی دارد ، ایرانی شاهنشاه رامظهر استقلال و موجودیت کشور و سایه خداوند میداند . استعمار میدانست ایرانی اجرای فرامین شاه را مثل اجرای دستورات آسمانی میداند .

صحنه‌های ننگین

مهندس دیلمقانی افزود : در سالهای بین شهریور ۲۰ تا مرداد ۱۳۳۲ شاهد صحنه‌های ننگین و غم‌انگیزی بودیم که بدست عمال ارتجاع و بیگانه پرستان صورت میگرفت . وقایع آذربایجان زنك خطری برای استعمار بود زیرا درهمان هنگام‌شاهنشاه‌آریامهرفرمودند، «اگر دست مرا قطع کنندا‌جازه نخواهم داد آذربایجان ازایران جدا شود » .

مدیر عامل دخانیات ایران آنگاه اشاره کرد که استعمار و عمال خائنین استعمار از پای ننشستند و ما شاهد بودیم که قصد جان شاه را کردند ولی **عنایت و توجه خداوند به ایران و شاه که مظهراستقلال‌ماست، وجودشاهنشاه‌را از بلارهانید**

بعد از صدور فرمان ملی‌شدن نفت استعمار خواست آخرین ضربه خود را بزند و مشتی عوام فریب زیر ماسك میهن پرستی می خواستند کاخ شاهنشاهی‌راآسیب‌پذیرسازند ، ولی مقاصدپلید آنان‌زودبرملت ایران روشن شد و ملت ایران آنروز تصمیم خودش راگرفت، افرادی که زندگی کمتر از متوسط داشته و کمتر ازمواهب بهره‌مند بودند یعنی شما کارگران و زحمتکشان‌ازجنوب شهر بپاخاستند وباقیام می‌خود نشان دادند که پیوند شاه و ملت ناگسستنی است .

مهندس دیلمقانی در پایان مطالب خود گفت : خونهای آنروز نهال برومندی را بارور کرد و آن نهال انقلاب شاه و ملت بود آنچه مسلم است در اصول انقلاب که زائیده افکار بلند و عالی و اندیشمند شاهنشاه آریامهر است ،هدفی جز تامین رفاه کارگران و کشاورزان و اعتلای اقتصادی و سیاست مستقل ملی ایران چیز دیگری نیست .

اظهارات نماینده کارگران

در ابتدای مراسم‌آقای«ترویچ» نماینده کارگران در باره این روزتاریخی گفت : بیست‌سال قبل در این روز ملت ایران با اراده و باختیار خود در کوچه و خیابان دوید و از درو دیوار بالارفت و فریاد زد ما شاه می‌خواهیم و امروزما خاطره قیام مقدس بیست‌سال پیش خود را جشن میگیریم .

قیام ۲۸ مرداد را کارگران، کشاورزان و زحمتکشان ایران برپا ساختند . آنان زندگی میخواستند ، و زندگی رافقط شاه به آنان میداد و جز شاه کسی دلش برای کارگران زحمتکش و کشاورزان نمی ـ سوخت .

ما کارگران شرکت دخانیات ایران در این روزبزرك که‌روز بزرگداشت قیام ملی ۲۸مرداد است مثل ۲۰ سال قبل‌همچنان فریاد میزنیم پروردگارا ، بزرك مرد تاریخ ایران را که حامی زحمتکشان ایران است درپناه خود محفوظ بدار .

سالروز
رستاخیز خجسته ۲۸ امرداد را
به پیشگاه
شاهنشاه آریامهر
و مردم ایران شادباش میگوید
گروه فرهنگی خوارزمی

قیام ملی ۲۸مرداد
روز شکوهمند رستاخیز ملت‌ایران را به پیشگاه مبارك رهبر خردمندشاهنشاه‌آریامهرو عموم‌هم‌میهنان عزیز تبریك و تهنیت عرض مینماید.
مبلمان خانه چوبی . خیابان حافظ

۲۸ مرداد
رستاخیز پرشکوه ملت ایران را بعموم هموطنان‌عزیز تبریك گفته، واز درگاه‌خداوند بزرك پیروزی های درخشانتری رابرای مردم این سرزمین آرزومندیم.
از طرف مدیر و کارکنان فروشگاه گل‌نراقی محمود گل‌نراقی ـبازار حاجب‌الدوله.

رستاخیز ملی
قیام ۲۸ مرداد
را به قاطبه ملت شریف ایران تبریك و تهنیت‌گفته، توفیق و سعادت روزافزون میهن عزیز را از درگاه خداوند متعال مسئلت مینماید .
شرکت لوازم کلی ـ ناظم ذولحیه

۲۸ مرداد سالروز تجدید خاطره رستاخیز بزرك و شکوهمندملت‌ایران را که بار دیگر همبستگی عمیق‌شاه‌و ملت‌راشکوفان‌ساخته‌وسرآغاز ترقیات کنونی و پرافتخار ملت ایران میباشد به پیشگاه مبارك شاهنشاه آریامهرو هموطنان عزیز صمیمانه شادباش و تهنیت عرض مینماید .
از طرف کارکنان اداره کل‌اقتصاد استان کردستان ـ قاسم‌زاده یوسفی

قیام ملی ۲۸ مرداد

فرخنده باد روز ۲۸ مرداد
شرکت برق ابزار

سالروز قیام ملی ۲۸ مرداد را که نقطه عطفی در تاریخ شاهنشاهی ایران زمین است ازطرف خود وهیئت مدیره و کارکنان و مشترکین سازمان آب قم به پیشگاه‌باعظمت شاهنشاه آریامهر تبریک عرض نموده،دوام سلطنت اعلیحضرت همایون شاهنشاه آریامهر و عظمت خاندان جلیل سلطنت را ازدرگاه خداوند قادر متعال مسئلت مینماید.
سازمان آب قم ـ قراگزلو

قیام ملی ۲۸ مرداد
روز شکوهمند رستاخیز ملت ایران رابه‌پیشگاه مبارك رهبر خردمند شاهنشاه آریامهر و عموم هم‌میهنان عزیز تبریك‌و تهنیت عرض مینماید.
شرکت مسافرتی آسیا

فرخنده سالروز ۲۸ مرداد
رابه پیشگاه مبارك اعلیحضرت همایون‌شاهنشاه آریامهر وکلیه هموطنان عزیز تبریك میگویم.
تاسیسات‌صنعتی ـمحسن صنعتی

فرخنده سالروز ۲۸ مرداد
رابه پیشگاه مبارك اعلیحضرت همایون شاهنشاه آریامهر وکلیه هموطنان عزیز تبریك میگویم.
دندانسازی حجتی ـسید محمد حجتی

فرخنده سالروز ۲۸ مرداد
رابه پیشگاه مبارك اعلیحضرت همایون شاهنشاه آریامهر و کلیه هموطنان عزیز تبریك میگوئیم.
عکاسی سهیل ـ صالح ذولال

رستاخیز ملی
قیام ۲۸ مرداد
رابه قاطبه ملت شریف ایران تبریك و تهنیت گفته ، توفیق و سعادت روزافزون هم‌میهنان عزیز را در پرتو رهبری های خردمندانه شاهنشاه آریامهر از درگاه خداوند متعال مسئلت مینماید.
کارخانه بافندگی ماندانا ـعباس غنائی

رستاخیز ملی
قیام ۲۸ مرداد
رابه قاطبه ملت شریف ایران تبریك و تهنیت گفته ، توفیق و سعادت روزافزون هم‌میهنان عزیز را در پرتو رهبری های خردمندانه شاهنشاه آریامهر از درگاه خداوند متعال مسئلت مینماید.
باربری بهارـ صفی‌الله عامری

رستاخیز ملی
قیام ۲۸ مرداد
رابه قاطبه ملت شریف ایران تبریك و تهنیت گفته ، توفیق و سعادت روزافزون هم‌میهنان عزیز را در پرتو رهبری های خردمندانه شاهنشاه آریامهر از درگاه خداوند متعال مسئلت مینماید.
نمایشگاه مبل‌مهدی‌ـ مهدی‌ثقفی

فرخنده سالروز ۲۸ مرداد
رابه پیشگاه مبارك اعلیحضرت همایون شاهنشاه آریامهر و کلیه هموطنان عزیز تبریك میگوید.
فروشگاه فرجی ـ فضایل فرجی

پیشگاه مبارک شاهنشاه آریامهر
جامعه ورزشی استان آذربایجان شرقی باخرسندی فراوان بیستمین سالگرد رستاخیز ملی ۲۸ مرداد سال ۱۳۳۲ را شکوهمندانه جشن گرفته با اعلام همگونه جانبازی این روز خجسته را به‌پیشگاه‌مبارک پدر تاجدار خود تهنیت عرض مینمایند .
رئیس اداره کل تربیت بدنی آذربایجان شرقی ـ ناصرفروحی

اطلاعیه صنف کبابی و شرکت تعاونی

همکاران محترم

تحت توجهات و اوامر مطاع مبارك اعلیحضرت همایون شاهنشاه آریامهر شرکت تعاونی صنف کبابی‌و آشپز تهران تحت شماره ۱۷۳٤۰ مورخ ۲ر۵ر۵۲ به ثبت رسیده وآقایان نامبرده زیر به عنوان هیئت عامل انتخاب و معرفی میگردند .

سید محمد علاء هاشمی

اصغر تمدن نژاد

حاج غلامرضا گلپایگانی

مدیرعامل شرکت
حاج‌سید محمدعلاء هاشمی
رئیس شرکت
حاج‌اصغر تمدن‌نژاد

هیئت عامل شرکت
۱ـ آقای حاج سید محمد علی هاشمی
مدیر عامل
۲ـ آقای حاج اصغر تمدن‌نژاد
رئیس شرکت
۳ـ آقای حاج غلامرضاگلپایگانی
نایب رئیس
٤ـ آقای حاج احمد مطیعی
منشی
هیئت مدیره شرکت
۱ـ آقای حاج عباس تمدن‌نژاد
۲ـ آقای حاج اصغر سلطانی پناه
بازرسان شرکت
۱ـ آقای فریدون سلطان محمدی
۲ـ آقای حاج حبیب رزاقی
۳ـ آقای حاج حسن پورصحت
اعضاء علی‌البدل :
۱ـ آقای حاج قاسم بجنوردی
۲ـ آقای سید کمال کارگرنوین
آ ـ ۳٦٦۸٦

اطلاعیه صنف کبابی

تحت توجهات واوامرمطاع اعلیحضرت همایون شاهنشاه آریامهر باطلاع عموم‌همکاران گرامی میرساند قرارداد گوشت قلوه‌گاه ودنبه بین نمایندگان شرکت تعاونی صنف کبابی و سازمان گوشت کشور در تاریخ۲۲ر۵ر۱۳۵۲ بامضاء رسید.

مدیر عامل ـحاج‌سید محمد علاءهاشمی

اختصاصی اطلاعات

فروغ اسلام در میامی

یک مهندس ۱۹ ساله ایرانی میخواهد میامی را تبدیل بمرکز اسلامی کند

۱۳سال قبل، در آستانه‌آغاز سال تحصیلی ، وضع‌استثنائی یک پسر ٦ ساله بحث داغ مطبوعات بود. پسر ٦ سال داشت، اما نه فقط به اندازه یک دانش‌آموز سال سوم دبستان چیز میدانست ، بلکه فارسی و انگلیسی را تا حد رفع‌احتیاج آموخته بود . او می‌خواست بدبستان برود اما چون هفت سال تمام نداشت ، پذیرفته نمیشد . تا آنکه‌بشرحی که خواهد آمد به دستور شاهنشاه‌آریامهر دریک دبستان از او ثبت‌نام کردند .

حالا آن بچه ٦ ساله که اینک جوانی است ۱۹ ساله، علاوه برآنکه در آستانه اخذ درجه‌لیسانس مهندسی از معتبرترین‌دانشگاههای‌آمریکاست و نه تنها سرپرست همه دانشجویان خارجی در آمریکا می‌باشد ، بلکه قصد دارد بزرگترین مرکز اسلامی را در ایالات متحده بسازد .

این جوان ایرانی که برای مدت کوتاهی بایران آمده سید احمد شمس‌پور نام دارد که در حال حاضر دست‌اندر کار فراهم آوردن مقدمات ایجاد مرکز اسلامی در میامی می ـ باشد.

شمس‌پور میگوید :

قبل از رسیدن به شش‌سالگی خواندن و نوشتن زبان فارسی و کمی انگلیسی را با راهنمائی پدرم آموختم ولی در این زمان بار قانون آموزشی روی شانه‌هایم سنگینی کرد : بعلت نرسیدن به سن هفت سالگی مرا بمدرسه راه‌نمیدادند درحالیکه به اندازه یک شاگرد کلاس سوم دبستان معلومات درسی داشتم در همین روزها بود که شنیدم شاهنشاه و شهبانو برای استراحت به‌رامسر تشریف‌فرما میشوند . و این‌راهی بود برای من که بهرترتیب‌تقاضا کنم بمن اجازه درس‌خواندن داده شود. با همکاری استاندار و پدرم قرار شد دسته گل اهدائی را من به‌پیشگاه معظم تقدیم دارم . استاندار بمن گفته بود برای‌تقدیم دسته گل باید حوصله و دقت داشته باشی ، ابتدا یک اتومبیل می‌آید و سپس اتومبیل شاهنشاه دیده میشود وقتی اتومبیل اعلیحضرتین توقف کرد دسته‌گل را جلوی اتومبیل بگذار من روی این برنامه تمرین کردم ولی هنگام دادن دسته گل بعلت کمی سن چنان مبهوت مانده بودم که گل روی‌دستم ماند . یک فرصت خوب را از دست داده بودم . فردای آنروز از پدرم خواستم مرا به رامسر ببرد .

همان روز صبح بطرف رامسر حرکت کردیم ، وقتی برامسر رسیدیم بدون صرف وقت یکسره به مهمانخانه بزرگ که محل‌اقامت شاهنشاه‌بود رفتیم. ولی شاهنشاه برای شکار تشریف برده بودند. استاندار که در مهمانخانه بود گفت که برای چه آمده‌ای گفتم آمده‌ام حضور شاهنشاه شرفیاب شوم . در این موقع خیرمقدمی را بزبان فارسی و نیز انگلیسی نوشتم و به استاندار دادم وایشان گفت بهرحال صبر کنید . بعد با وزیر دربار تماس گرفت و سپس فرارشد فرداصبح دوباره‌مراجعت کنم. ساعت ده روز دهم دیماه بود که شاهنشاه را دیدم و ایشان فرمودند این همان کودک است که دیروز در مسیر نوشهرایستاده بود ؟استاندار جواب مثبت داد و من دسته گل را به علیاحضرت تقدیم کردم. بعدشاهنشاه فرمودند این نامه که نوشتی دستخط کیست عرض کردم خط خودم است . فرمودند چند سال داری؟ گفتم شش سال. و ماوقع به‌عرض رسید ، شاهنشاه دستور فرمودند که در مدرسه پذیرفته شوم .

سید احمد شمس‌پور بدینگونه راهی باز کرد برای رسیدن به آرزوهایش : رفتن‌بمدرسه ودرس خواندن .

بالاخره شمس‌پور در سن ۱۵ سالگی دیپلم طبیعی ایرانی ودیپلم مدرسه امریکائی را میگیرد و نیز در کنکور مدرسه امریکائی‌ها اس . آ . ت بین ده هزار نفر شرکت‌کننده جزو صد نفر اول قبول میشود . زندگی خانوادگی شمس‌پور بسیار معمولی بوده است، پدر و مادرش اهل خمین هستند و خودش درچالوس متولد شده است .

نامه به‌سران اسلامی

حالا شمس‌پور که ۱۹ ساله شده درصدد احداث مرکزاسلامی در میامی است .

بمنظور تامین مخارج هنگفت این مرکز شمس پور نامه هایی برای سران ده کشور اسلامی فرستاده است که متن آن از این قرار است :

جمعیت مسلمانان در میامی و اطراف بسرعت روبافزایش است و این جمعیت هیچگونه محل اجتماعی برای ادای‌نماز و سایر آداب مذهبی ندارد ساکنین مسلمان آن جامعه از انجمن مسلمانان میامی‌خواسته مرکزی برای تعلیمات اسلامی بخصوص برای جوانانشان‌که در حال رشد هستند ، آنهم‌در جامعه ایکه با اصول اسلامی بیگانه است جایی برای کمک به‌محصلین مسلمان وجودندارد برپا شود.

وچون ماعمیقا معتقدیم که تعلیمات و آرمانهای اسلامی چراغ راه محصلین حالیه ورهبران فردا در راهنمائی کشتی سرنوشت بسواحل آرام امیدوبرادری خواهد بود .

اعضای انجمن محصلین مسلمان مقیم میامی تصمیم به بنیاد مرکزی اسلامی که بر اساس مسجد پی ریزی شده باشد گرفته‌اند .

برای موفقیت چنین پروژه عظیمی‌که لازمه‌اش‌کمک روحی و مالی ومعنوی برادران‌مسلمان ماو سران کشور های‌مسلمان است ، کمک آن مقام محترم بسیار ارزنده وضروری است .

این مرکز اسلامی که توسط انجمن مسلمانان میامی وبهمت یک جوان ایرانی ساخته می‌ـ شود دارای این‌مشخصات می باشد :

هزینه : در حدود ٦۰۰ هزار دلار .

مساحت کل زیر بنا درحدود چهارده هزار متر مربع .

که شامل‌غسالخانه ـ پارکینگ، محل کفش کنی ـ مسجدزنانه، مسجد مردانه . گالری ، سالن سخنرانی ، انبار ، آشپزخانه، دستشوئی مردانه و زنانه ، آپارتمان برای مستخدمین ، آپارتمان برای اقامت دیدار ـ کنندگان .

کتابخانه در ۳ طبقه ساخته می شود و برای امر تعلیم و ادارات‌انجمن نیزمورد استفاده است و گنجایش مسجد برای نماز ۷۵۰ نفر در نظر گرفته شده است .

شمس پور که تا دیماه ۱۳۵۲ در رشته مهندسی ساختمان لیسانسیه می شود می گوید معماران بنا بجزخودم شخصی بنام جان هاکستیم است‌که‌مدتی در بخارا زندگی کرده و درکار های معماری شرقی اطلاعاتی کافی دارد ودیگری پل‌بوئیسون است که اهل فرانسه میباشد و متخصص ارشتیکت شرقی‌است و جالب اینجاست که بنا از هیچ یک از مساجد یا مراکز اسلامی کپیه نشده و قراراست برای گنبد و گلدسته نیز برنامه تازه‌ای ریخته شود .

علاوه براین شمس پور درطی چهار سال گذشته ریاست امور دانشجویان بین‌المللی‌در میامی و امریکا را که بودجه آن در دو سال اول هزار دلار و در سال دوم و سوم تا ۳۰ هزار دلار افزایش یافت ، برعهده داشت .

شمس‌پور در باره وضعیت دانشجویان خارجی‌مقیم امریکا و بخصوص ایرانی‌ها می‌گوید: **تمدن و فرهنگ امریکا بسیار جوان و کم عمق است ، دانشجویان‌امریکائی دائماطالب آزادی بیشترهستند بدون‌اینکه معنی واقعی آزادی را بدانند برای عده‌ای از آنان آزادی یعنی قدرت تام داشتن برتمام عملیات چه‌بد وچه‌خوب. اینها معمولا آزادی را در اختیار داشتن آزادانه ماری جوانا و مواد مخدر دیگر و نوشیدن مشروبات الکلی میدانند**

در طبقه متوسط خانواده امریکائی آزادی بمعنای داشتن کار دائم با حقوق مکفی (برای دادن بیمه و قسط ماشینهای مختلف) داشتن تلویزیون‌رنگی، داشتن اتومبیل ، داشتن غذا به اندازه کافی ، گذاشتن بچه ـ هایشان دریک مدرسه‌و بالاخره تصاحب یک خانه شخصی است . وقتی که تمام اینها و حتی قدری از اینها مهیا باشد دنیا و مردمش کاملا فراموش شده هستند حتی به اندازه‌ای از این وضعیت راضی هستند که نابودی خانه همسایه‌شان نیز آنها راسر سوزنی متاثرنمی کند .

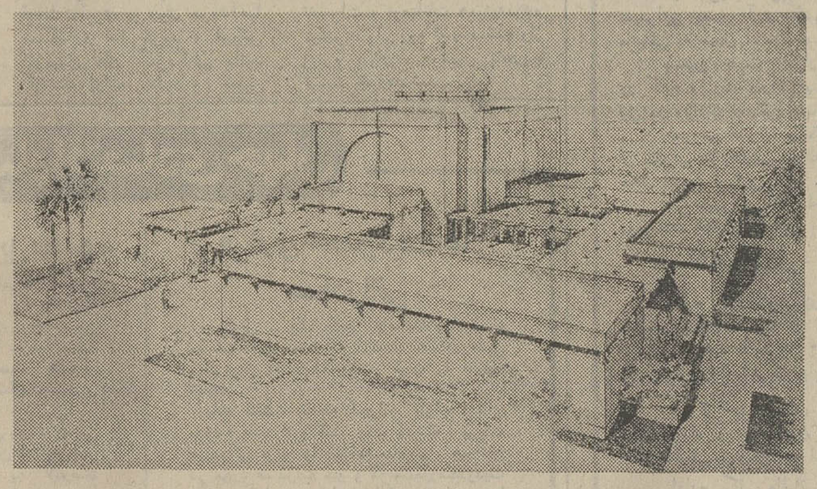

ماکت مرکز اسلامی میامی

هیکل : من جاسوس ....

بقیه از صفحه ٦

داشتم و حداقل هر روز جمعه از نوشته هایم ستایش می‌کرد و این ستایش به حد اعلای خود میرسید .

هنگامیکه از زبان او ان‌گفته ها منتشر شد ، تلفنی با وی تماس گرفتم تا باو بگویم :

ـ « من نمی توانم میان آنچه بمن می گفت و آنچه از زبانش نوشته شد هماهنگی بوجود آورم .

متن پاسخ او باینشرح بود :

ـ خدا شاهد است که من از آنچه از زبانم نوشته شد بیگناهم.. آن مطالب سخن من نبود در میان گفتگوی تلفنی به ژنرال نجیب گفتم :

ـ برای من کافی است که یادداشتی برایم بفرستد و درآن بنویسد که آنچه از زبانش نوشته شده صحیح نیست .

ژنرال نجیب گفت که روز بعد در موسسه الاهرام از من دیدن خواهد کرد و ورقه‌ای را که مورد رضایت من باشد می نویسد .

روز بعد و درست نیمساعت قبل ازقرارملاقات ژنرال نجیب تلفنی با من تماس گرفت و یادآورشدکه یکی‌از بستگانش (تا آنجا که یاد می اورم‌نامش را قشلانی ذکر کرد) مبتلا به بیماری خطرناکی شده و او به دیدارش می رود .و از من خواست‌که قرارملاقات دیگری بگذاریم . شامگاه همانروز با ژنرال نجیب تماس گرفتم و از لحن سخنانش معلوم بود که قصد فرار دارد ولی بالاخره قول داد که بوعده خویش وفا خواهد کرد و قرار گذاشتیم که روز بعد همدیگر را به بینیم. صبح‌روزبعد «سرگرد جلال‌ندا» با من تماس گرفت و گفت‌آیا مانعی دارد که ملاقات‌با ژنرال نجیب در منزلش (منزل‌سرگرد ندا)صورت‌گیرد تا باین اختلاف خاتمه دهیم .

گفتم .

ـ من نمی خواهم آن مرد را در دوران پیری به مشکلاتی بکشانم ولی در هر حال من آماده‌ام .

« جلال ندا» پاسخ داد :

ـ نیاز برانگیختن مشکلات نیست وی آماده تصحیح گفته های خود می باشد و در هر حال در ساعت پنج بعدازظهر در منزل من‌همدیگر را خواهیم دید .

مدتی بفکر رفتم و در باره آنچه به ژنرال نجیب نسبت داده شد بررسی کردم :

بیاد ندارم که من در سال ٥٤ چهار بار تقاضای‌ملاقات ژنرال نجیب را کرده باشم آنچه‌بیاد دارم این است که در سال ۱۹٥۳ روش خود را در اختلافات او با انقلاب روشن کردم و جانب انقلاب را گرفتم و در نوشته های خود از بعضی از روشهایش انتقاد نمودم لذا صحیح نیست که من تقاضای ملاقات او را کرده باشم .

۲ـ اینکه ازقول ژنرال نجیب نوشته شده که چنان گزارش مهمی باو عرضه شده وبنظر جمال عبدالناصرنرسیده صحیح نیست زیرا جمال عبدالناصر رهبر واقعی انقلاب بود و ژنرال نجیب تصادفی به مقام رسید و اگر من آن گزارش را به ژنرال نجیب ارائه میدادم و عبدالناصر از آن آگاه می ـ شد ، دیگر مرا آنقدر بخود نزدیک نمی ساخت .

۳ـ لازم است گفته شود آنچه از قول ژنرال نجیب نوشته‌شده قسمتی از طرحی بزرگی است که علیه ناصر و ناصریسم‌ترتیب یافته است زیرا دشمنانش که در زمان حیاتش موفق نشدند حالا در مرگش می خواهند او را نابود کنند در حالیکه همه باید بدانند که جمال عبدالناصر نقش عمده‌ای در پایه گذاری رژیم مصر داشت .

من نمی خواهم کسی تصور کند که من خویش را در پناه ناصر می گذارم .. زیرا او مرده است و نه میتواند به‌کسی پناه دهد و نه کسی او راپناه دهد .

دنباله دارد

تعطیلات پهن

بطول تعطیلات تابستانی شما نمیتوانیم بیفزائیم

ولی میتوانیم

به شما لاستیکهای پهن‌تری برای مسافرت بدهیم .
پیشتاز لاستیک پهن‌تر مطمئن‌تر
لاستیک پیشتاز بی. اف. گودریچ با پهنای بیشتر به اتومبیل شما سطح اتکای بیشتری میدهد ورانندگی را در سرپیچ‌ها و هنگام ترمز کردن آسان میکند.

با لاستیک پهن پیشتاز مسافرت کنید و تعطیلاتی مطمئن و لذت بخش داشته باشید.

پیشتاز: پهن‌تر ، مطمئن‌تر

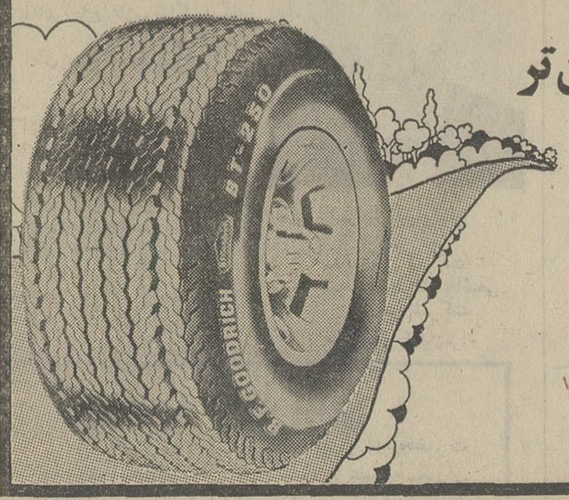

B.F.Goodrich

بی.اف.گودریچ

اولین در فرآورده‌های لاستیکی
اولین در ایران
اولین در مرغوبیت

پیشتاز لاستیک سری ۷۸ بی اف گودریچ در تمام نمایندگیهای رسمی و همچنین
مرکز سرویس بی اف گودریچ واقع در خیابان پهلوی بالا تر از میدان ونک تلفن ۶۸۱۶۴۳ ۶۸۱۶۳۳
موجود میباشد.

KOMATSU

قیام تاریخی ۲۸ مرداد

روز پیروزی شاه و ملت را

به

شاهنشاه آریامهر

و ملت ایران صمیمانه شادباش میگوید

شرکت هاملاک
بامسئولیت محدود
نمایندگی ماشین آلات راه‌سازی کوماتسو در ایران

خوانندگان روزنامه انتقاد میکنند

انتقادات تلفنی خود را ، هرروز غیراز پنجشنبه ها ـ از ساعت ٤ تا ۱۰شب ـ با تلفن ۳۱۱۰۷۱ درمیان بگذارید

تلفن ها

★الو ، من علی‌اکبر صادقی، رانندگان اتومبیل های شخصی که مبادرت به سوار کردن مسافر می‌کنند ، از یکسو حق رانندگان تاکسی‌را ضایع میکنند وازسوی دیگر چون تابع مقررات مخصوص تاکسی‌نیستند، برای مسافرین ناراحتی فراهم میسازند . چرا تعداد تاکسی ها را زیاد نمی‌کنند ؟

★الو، من هرمز .... ساکن شمیران ، خیابان شهناز دوم ـ بعضی از همسایگان مازباله های خود را در جوی کوچه میریزند و موجب‌کثیفو غیربهداشتی شدن محل سکونتشان میشوند . لطفا بنویسید لااقل ماموران شهرداری کوچه رابموقع‌تمیز کنند.

★ الو من جلال رجائی ـ درشعبه ۸ بیمه های اجتماعی ، آنچنانکه لازم است به بیماران رسیدگی نمیشود . چندی پیش جهت درمان به این‌شعبه مراجعه کردم ، باورکنید چند ساعتی در آنجا سرگردان و معطل شدم ودست‌آخرهم‌نتیجه مثبتی نگرفتم .

* الومن رحمان‌رستاخیز ـ در سال ۱۳٤۳ تنها دبیرستان سعید آباد شهریار را منحل کردند. از اینرو از آن تاریخ تاکنون عده‌ای از دانش‌آموزان این بخش‌ازادامه تحصیل در دوره متوسطه محروم مانده‌اند .

★ الو ، من حسن حسینی ـ کوچه اول منشعب از کوچه پروفسور شهاب واقع در خیابان سیروس چراغ برق ندارد . لطفا بنویسید نسبت به‌برقراری روشنائی در این کوچه اقدام کنند .

★ الو من رضا اقوامی ـ متجاوز از ده روز است که تلفن خانه‌ام قطع شده است دراین مدت بارها به شماره «۱۷» تلفن کرده‌ام ، اما هنوزنتیجه مثبتی عایدم نشده است.

نامه ها

نرخ پنچرگیری

نرخ پنچرگیری یك حلقه لاستیك اتومبیل بین ۱۵ تا ۲۰ ریال‌است . ولی‌مغازه‌پنچرگیری واقع در چهارراه کالج بابت پنچرگیری یك حلقه‌لاستیك۳۰ ریال می گیرد ، چرا ؟

رحمت‌الله مصلحی

مدرسه برنامه ریزی کامپیوتر

بدنیست مدرسه برنامه ریزی وکاربرد کامپیوتر به داوطلبان پاسخ دهد که اولا چرا امتحان این مدرسه از طریق آزمون شناسی‌بعمل نمی آید ؟

کاظم خیر

استخدام دیپلمه های ادبی

وزارتخانه ها وموسسات‌دولتی وبخشهای خصوصی‌از استخدام دیپلمه های ادبی خودداری می‌کنند . دیپلمه‌های‌ادبی‌درحقیقت پاسداران ادبیات کشور کهنسال ما هستند که‌باید به آنها توجه بیشتری بکنند .

محمد رضا یزدانی

شیشه های شیر و خطر

سربعضی‌ازشیشه‌های شیر پاستوریزه شکسته وبه اصطلاح لب پریده‌است‌واین‌برای‌مصرف کننده احتمال ایجاد جراحت و خطر دارد .

ناصر تقوی

اتاق اصناف مشهد

چندروزی در یکی‌ازمسافرخانه های مشهداقامت کردم‌وازصاحب آن بعلت اجحافی که بمن کرده بود ،به‌اتاق اصناف این شهر شکایت‌بردم ، ولی‌به شکایتم رسیدگی نکردند . مگراتاقهای اصناف برای رسیدگی‌باینگونه شکایات تشکیل نشده است ؟

محمد نیرومندی

دلالهای غیر مجاز

علاوه براینکه زمین‌خواران عامل عمده‌ومهم گران‌شدن‌زمین هستند ، بعضی از بنگاه‌داران بخصوص دلالهای غیر مجاز املاك برای‌درآمد بیشتر،دست به تبلیغات کذائی روی‌زمینهای منطقه‌ای میزنند و موجب گرانی زمینهای آن منطقه می گردند.

یحیی جعفری

محاکمه پرویز صیاد و سینمای لذت جوئی!

عقیده آزاد

نوشته : محمد پیمان

خبر محاکمه آقای پرویز صیاد به اتهام توهین وهتک حیثیت اتحادیه صنایع فیلم ایرانی‌که‌دراطلاعات چهارشنبه ۲٤ر۵ر۵۲ بچاپ رسیده‌بود، بقدری شگفت‌انگیزو غیر مترقبه بود که دریغم آمد بدون عکس العمل از آن بگذرم و لااقل عقیده خویش را در مورد ادعای اعضای محترم اتحادیه عنوان‌نکنم. موضوع هتک حیثیت و توهین‌است، توهین به‌افرادی خاص که‌گرد هم فرا آمده‌اند تا صنعتی خاص راباپیرایه هنر به‌ملتی ارائه کنندودر مواردی از حقوق حقه خویش در مقابل هرگونه‌و اکنشی‌بدفاع‌برخیزند.

سخن در این‌است که اگر قرار باشدکس یاکسانی بجرم هتک حیثیت‌محاکمه‌و مجازات شوند ، ابتدا باید بسیاری از فیلمسازان و مروجین‌هنر هفتم را به پای میز محاکمه دعوت‌کرد ، زیراکه بمددآثار تجاری‌خودبه بسیاری‌از مظاهر اجتماعات بشری حمله میکنند وگاه‌ارزشهای معنوی‌واخلاقی جوامع انسانی را ببازی میگیرند ، تا آنجا که پنداری رسالت آنها در تشریح صحنه های مهوع سکسی و توجیه روابط کثیف و مستهجن گروهی عاصی و بی‌بندوبار خلاصه میشود. صحنه هائی که‌از زن‌ایرانی‌موجودی ذلیل و حقیر و لذت آفرین و از مرد آن هیولائی شهوت‌ران ولجام گسیخته و غیر منطقی میسازد .

این قبیل فیلمها معمولا با حادثه‌ای استثنائی شروع میشوند و با عشق بازیهای ناهنجارو محرک قوام‌میگیرند. تا جائیکه حرفی برای نگفتن و چیزی برای ندیدن باقی نمیگذارند وسرانجام بامداخله لاتی جوان مرد ویک سلسله کتک‌کاری و چاقوکشی‌جرح و قتل بپایان میرسند .

و طبیعی است که در این رهگذر جز اغتشاش فکری و هیجانات خطرناک روحی و تحریک امیال‌سرکوفته جنسی که بدبختانه در اجتماع ما فراوان است نتیجه‌ای بهره تماشاگران نمیشود .

تاسف دراین است که غالب تهیه کنندگان سینمای ملی ، بدون اعتناء به رسالت و مسئولیتی که در مقابل ملت خویش به عهده دارند ، به سینما و سینماگری تنها از دریچه‌تجارت‌و شهرت‌اندوزی مینگرند و روشن است که وقتی نیروی مالی و فکری گروهی به منظور رقابت بعث شود ، دیگر جائی برای رسالت باقی نمیماند . زیرا همواره رسالت با گذشت و فداکاری همراه بوده‌است و پیوسته نیز چنین خواهد بود وازآنجاکه تاثیر تعلیمات سمعی‌و بصری موثرتر و عمیق‌تر از تعلیمات تئوریک است ، شکی نیست که بدآموزی‌های سینما را مفاد رسالات و کتب سودبخش نیز خنثی نتوانند کرد و سعی مربی و آموزگار هم‌در جهت‌هدایت‌تجربه گران جوان نتیجه مطلوبی بدست نخواهد داد.

با صاحبنظری درباره فیلم های سکسی وپوستر های فجیع و تبلیغات زشت سینما صحبت میکردم.درضمن گفتگو به نکته‌ای اشاره کرد که برایم خیلی‌عجیب بود .میگفت فیلمهای سکسی مخصوص تهران ومردم پایتخت است و کمتر اتفاق میافتد که چنین فیلمهائی در شهرستان ها به روی «اکران» برود.

سخن برای گفتن و صحنه برای نشان‌دادن‌کم نیست، تمام زندگی انسانها را عشقبازی‌و آوازخوانی‌وکتک‌کاری تشکیل نمیدهد . جامعه ، امروزین ایران در جهتی‌سیر میکند که به تقویت فکر و سلامت نفس ونیروی دماغی بارور نیازمند استو اگربه جهش وجنبشی احتیاج باشد ، بی‌تردید جهش و جنبشی در راه سازندگی است . اصولی و عادی بنظر میرسد اگر که عموما از فیلم فارسی وفیلمساز ایرانی انتقاد میشود و به فیلم های خارجی چندان‌عنایتی‌معطوف نمیگردد، چون این فیلمساز ایرانی‌است که با مصالح اجتماعی ونیاز ملی‌و خلقیات ما آشنائی‌دارد، اوست که هدایت اخلاقی اجتماعی را به عهده گرفته است و اوست که میتواند با حربه‌ای برنده در مقابل بدآموزیهای وارداتی ایستادگی کند .

فیلمساز ایرانی قبل از هر چیز یک ایرانی است ، یعنی یک دوست ،یک‌مسئول و یک هم سنگر وبدیهی است که همیشه ازدوست‌بایستی انتظار داشت نه از بیگانه

یقینا تداوم نمایش بسیاری ازفیلمهای فارسی اهانت به حیثیت انسانهاو هتک حرمت ملی است و اگر سازندگان چنین فیلمهائی ظاهرا بدادگاه دعوت نمیشوند باطنادردادگاه افکار عمومی‌محاکمه ومحکوم میگردند.

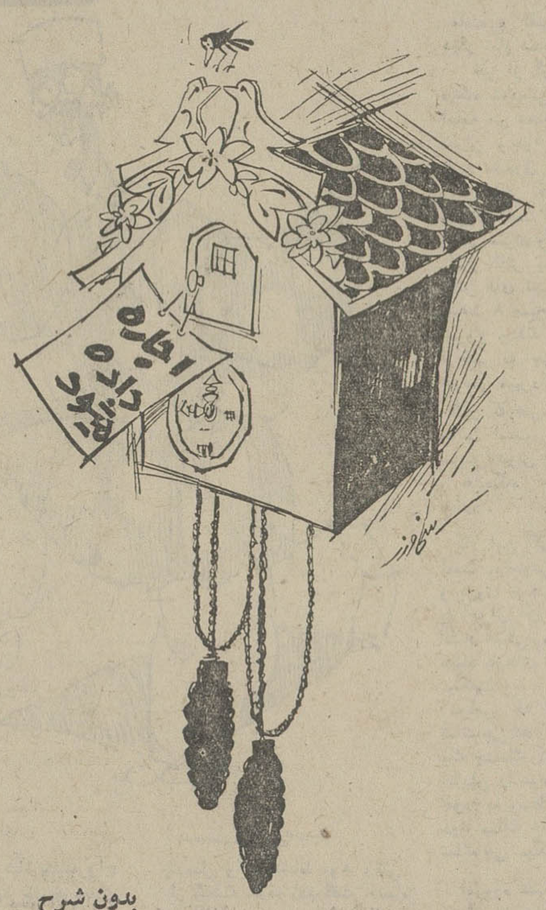

بدون شرح

وزیر پاسخ میدهد

نامه‌ای از وزیر کشاورزی‌ومنابع طبیعی‌درپاسخ یکی‌ازخوانندگان اطلاعات

آقای دکتر مبرم

نوشته شما را در روزنامه اطلاعات باکمال دقت خواندم . از توجه و علاقه جنابعالی بموضوع درخت و درختکاری کمال تشکر را دارم . وجود مردم علاقه‌مند و دلسوز نظیر جنابعالی برای هر جامعه‌ای مغتنم است و من بسهم خود از اینکه شما صرف وقت کرده مقاله‌ای جالب و حاوی نکات برجسته در باره لایحه درخت ارائه کرده‌اید خوشوقتم .

خیال میکنم مطالعه دقیق قانون مزبور که پس از تنقیح و اصلاح مجلسین شورا و سنا به تصویب رسیده مقدار زیادی از نظرات جنابعالی را تامین کند و این حقیقت برای شما روشن شود که غرض نهائی از تدارک و تقدیم وتصویب این قانون مسئله‌ای بنام تنبیه نبوده بلکه فلسفه تدارک این قانون ، بخشیدن ضوابط علمی و اساسی بامر درختکاری و حمایت از این رشته پربرکت و مفید کشاورزی است . بدیهی است هر قانونی با مخالفینش درگیری پیدا میکند و کسانی را که روبرویش بایستد تنبیه خواهد کرد .

این قانون نیز مثل تمام قوانین جنبه های ارشادی و حمایتی و هدایتی دارد یک جنبه آنهم تعیین تکلیف کسانی است که از اطاعت قانون سرپیچی کنند .

بنابر این بنظر بنده طرح این قانون زیر عنوان یکی از موادش که تنبیه قانون نشناس و قانون اجرا نکن باشد صحیح نیست . بهتر است مسئله را زیر عنوان اصیل خودش که حفظ و گسترش فضای سبز و جلوگیری از قطع بی رویه درخت است عنوان میفرمودید تا خواننده تصورنکند که قانونی بمنظور تنبیه اشخاص تدارک شده . زیرا در هیچ کشوری از طرف هیچ دولتی قانونی که هدفش تنبیه باشد عنوان نشده و نمیشود . چنانکه هیچ قانونی بدون اینکه جنبه تنبیهی برای متمردین داشته باشد وضع نگردیده است .

باردیگراز اینکه بهر صورت با اظهار نظر در هدایت اینجانب بسهم خودتان تلاش فرموده‌اید سپاسگزارم .

وزیر کشاورزی و منابع طبیعی

آگهی پذیرش دانشجو برای دوره فوق‌لیسانس مدیریت دولتی

مرکز آموزش مدیریت دولتی برای سال تحصیلی ۱۳۵۳ ـ۱۳۵۲ تعدادی‌دانشجو برای‌دوره‌فوق‌لیسانس مدیریت‌دولتی ازطریق‌مسابقه‌ورودی(کتبی‌ومصاحبه) می پذیرد .
شرایط پذیرش و تحصیل در دوره مزبوربه شرح زیر است :

الف : شرایط پذیرش

۱ـ داشتن حداقل دانشنامه لیسانس از یکی از دانشگاهها یا موسسات آموزش عالی‌معتبرداخلی ویا خارجی باحداقل میانگین کل ۳ (سه) .
داوطلبانی که میانگین کل دوره لیسانس‌آنها از ۳ کمتر واز ۲ر۵ بیشتر است بشرط آنکه پس از گرفتن درجه لیسانس‌انتشارات‌پژوهشی‌ارزنده‌ای ارائه کرده باشند و یا تجارب برجسته کسب‌نموده باشند بنابه تشخیص شورای گروه مرکز ممکن است استثنائا انتشارات یا تجارب آنان بعنوان جبران کمبود میانگین پذیرفته شود .

۲ـ داشتن حداقل ۵ سال سابقه خدمت‌رسمی (طبق قانون استخدام کشوری) پس از دریافت درجه لیسانس و شاغل بودن در یکی از وزارتخانه ها یاموسسات دولتی .
۳ـ آشنائی کافی به یکی اززبانهای انگلیسی فرانسه ، آلمانی در حد استفاده از کنفرانسهایی که بزبان خارجی ایرادمی شود و یا استفاده‌ازمتون خارجی .
٤ـ حداکثر سن ٤۰ سال
۵ـتوفیق درامتحان ورودی (کتبی ومصاحبه)
٦ـ جلب موافقت وزارتخانه یا موسسه دولتی متبوع با تحصیل در دوره فوق‌لیسانس برای‌پذیرفته شدگان در مسابقه ورودی

ب : مقررات تحصیلی دوره فوق‌لیسانس

۱ ـ حداقل مدت تحصیل در دوره فوق‌لیسانس وگذراندن امتحان عمومی ۲ سال وحداکثر۳ سال خواهد بود
تبصره : داوطلبی که در امتحان ورودی پذیرفته می‌شود باید بلافاصله در همان نیمسال تحصیلی‌نام نویسی کند مدت اعتبار امتحان ورودی فقط برای نیمسالی است که داوطلب‌در آن‌پذیرفته شده‌است.
۲ـ دانشجویان می توانند در هرنیمسال تحصیلی حداقل ۸ وحداکثر ۱۲ واحداز دروس دوره فوق‌لیسانس را انتخاب نمایند
۳ هرگاه میانگین نمرات دروس‌فوق‌لیسانس دانشجویی در دونیمسال متوالی یا متناوب از ۳بائین تر باشد دانشجو از ادامه تحصیل محروم خواهد شد
٤ـ کلاسها بعداز ظهر ها از ساعت ۱۷تشکیل خواهد شد
۵ـ شهریه تحصیلی برای هرواحد درسی در یك نیمسال ۱۲۰۰ ریال دریافت خواهد شد

ج : شرایط احراز درجه فوق‌لیسانس

۱ـگذراندن حداقل ۳۲ واحد از دروس‌دوره فوق‌لیسانس طبق برنامه مصوب ، باحداقل‌میانگین کل ۳
۲ـ گذراندن حداکثر ٤۰ واحد کمبود از دروس دوره‌فوق‌لیسانس برای دانشجویانی‌که رشته تحصیلی دوره لیسانس آنها با دروس فوق لیسانس مدیریت دولتی ارتباط آموزشی ندارد (واحدهای لازم بنابه تشخیص گروههای آموزشی مرکز‌تعیین خواهد شد .)
۳ـ توفیق درامتحان عمومی فوق لیسانس،بعد ازگذراندن کلیه واحد های درسی .
٤ـ تهیه وبه تصویب رساندن پایان نامه تحصیلی .

د : تاریخ ثبت نام و چگونگی برگزاری‌مسابقه ورودی

۱ـ داوطلبان واجدشرایط باید فرم‌درخواست ثبت‌نام ذیل این آگهی را تکمیل نمایند و آن را همراه با مدارك زیر حداکثر تا تاریخ ۷ شهریور ماه ۱۳۵۲ باپست سفارشی به نشانی مرکز آموزش مدیریت دولتی :
تهران ـ خیابان ویلای شمالی ـ کوچه‌لیلا شماره ۲۷ ارسال دارند .
ـفتوکپی آخرین مدرك تحصیلی
ـ۲ قطعه‌عکس ٤×٦
ـ یك برك فتوکپی شناسنامه
ـرسید فیش بانکی یاحواله بانکی به مبلغ ۱۰۰۰ ریال به حساب جاری شماره ۳۰۰۰٤ مرکز آموزش مدیریت دولتی دربانك ملی ایران شعبه نادرشاه .
به تقاضانامه‌هایی که بعداز تاریخ تعیین شده به‌پست تحویل شود و یافاقد مدارك مورد نیازباشد ترتیب اثرداده نخواهد شد .

۲ ـ کارت ورودی به جلسه آزمایش روز۱۵ شهریور ماه در مرکز آموزش مدیریت دولتی از ساعت ۸ الی ۱٦ توزیع خواهد شد . داوطلبان باید شخصا برای دریافت کارت مراجعه نمایند .
۳ـ امتحان ورودی ساعت ۸ صبح روز ۱۷ شهریور ماه برگزار می شود . محل مسابقه‌ورودی هنگام توزیع کارتها به اطلاع داوطلبان خواهد رسید
٤ـ امتحان کتبی شامل آزمونهای‌زیر خواهد بود :
سنجش قضاوت مدیریت ـ شخصیت ـ هوش تصویری ـ هوش عددی‌ـزبان‌فارسی ـ زبان‌خارجه‌ـ ریاضیات مقدماتی .
۵ـنتیجه آزمایش کتبی و تاریخ و محل مصاحبه از پذیرفته شدگان در فاصله ۲۸ تا ۳۰ شهریور ماه در همین روزنامه اعلام خواهد شد .

مرکز آموزش مدیریت دولتی

فرم درخواست ثبت نام

نام خانوادگی نام تاریخ‌تولد (روز ، ماه ، سال)
آخرین مدرك تحصیلی رشته تحصیلی
سابقه خدمات رسمی دولتی (سال) محل خدمت وزارتخانه
سازمان
انگلیسی فرانسه آلمانی
شغل فعلی زبان‌خارجی
نشانی : تلفن تاریخ
آ ـ ۳٦۲۲۲ محل امضاء داوطلب

آگهی مناقصه خرید لوازم برقی

این شرکت به ۵۵ قلم لوازم برقی نیازدارد که‌از طریق مناقصه خریداری مینماید داوطلبان میتوانند برگ شرایط مناقصه را ازامور بازرگانی شرکت واقع در خیابان سپه ـ باستیون ـ سازمان اتکا ـ طبقه پنجم دریافت و پیشنهاد خود راتاآخر وقت اداری روز دوشنبه ۱۲ر٦ر۵۲ بدفتر شرکت تسلیم و رسید دریافت دارند.
م‌الف ۹٤۷۲

شرکت سهامی کارخانجات انکا
آ ـ ۳۷۰۷۲

آگهی مناقصه خرید واشر لاستیکی

سازمان آب و فاضلاب اصفهان تعداد صد هزار واشر لاستیکی بقطر ۲۵ سانتی متر طبق نمونه جهت اتصال لوله های فاضلاب را از طریق مناقصه و با رعایت آئین نامه معاملاتی سازمان بمناقصه می گذارد .
داوطلبین شرکت در مناقصه می توانند تا انتهای وقت اداری روز سه شنبه ٦ر٦ر۵۲ بادر دست داشتن رسید پرداخت مبلغ ۲۰۰ ریال که بحساب جاری ۹۰٦۹۳ر۲ بانک ملی شعبه اصفهان به صندوق سازمان واریز شده باشد جهت دریافت ـ مشخصات و شرایط فنی و شرکت در مناقصه به دفتر فنی سازمان واقع در خیابان میر روبروی آبادانی و مسکن مراجعه کرده و پیشنهادات خود را تا ساعت ۱۲ یکشنبه ۱۱ر٦ر۱۳۵۲ به دفتر سازمان واقع در خیابان فردوسی خیابان مجمر تسلیم نمایند .
پیشنهادات رسیده در ساعت ٤ بعدازظهر همان روز باز و قرائت خواهد گردید .
حضور نمایندگان پیشنهاد دهنده در جلسه مناقصه آزاد است .
م الف ۹٤۳۰

سازمان آب و فاضلاب اصفهان
آ ـ ۳۷۱۲۰

آگهی دعوت از قبولشدگان درمصاحبه ورود بدوره کارآموزی قضائی

پیرو آگهی شماره ٤ر۳٤۱۰۱ـ ۲٦ر٤ر۵۲ بدینوسیله باطلاع ۹۲ نفر لیسانسیه های رشته قضائی دانشکده حقوق که‌درمصاحبه موضوع‌ماده ٤ آئین‌نامه اجرائی قانون راجع‌باستخدام قضات و شرایط کارآموزی مصوب ۲۷ر۱۲ر٤۷ پذیرفته شده‌اند میرساند برای کسب اطلاع ازبرنامه امتحانات که‌ازروز دوشنبه ۵ر٦ر۱۳۵۲ شروع خواهد شد واخذ کارت‌ورود بجلسه امتحان تا آخر وقت اداری روزشنبه ۳ر٦ر۱۳۵۲ باداره کل کارگزینی وزارت‌دادگستری مراجعه نمایند . م‌الف ۹۳۱۳

ـ۱ـ آ ـ ۳٦۸۵۲ وزارت دادگستری

آگهی مربوط به کشف قالی‌وقالیچه

شش تخته فرش باقیمانده از اموال مسروقه مکشوفه‌به‌مشخصات زیر ۱ـیك‌تخته قالیچه اصفهانی چله ابریشم ۲ـ یك تخته‌قالیچه قمی‌بته‌جقه‌ای ۳ـ یك‌تخته قالی‌بافت‌یزد زمینه‌لاکی ٤ـ یك تخته قالیچه بافت سیرجان ۵ـ دوتخته قالیچه یك جفت بافت اردستان کاشان زمینه لاکی که از سارقین باسامی ۱ـ درویش شکری نژاد فرزند شکرالله اهل نی‌ریز ساکن شیراز خیابان لطفعلی خان‌زند کوچه‌صابونیها پلاك ٤٦ و عباس حقوقی (قوقی) فرزند فرخان اهل‌زوستان‌شیراز کوچه صابونیها فلکه‌مصدق کاکاجان بقال بوسیله شهربانیهای استان فارس باین دادگاه فرستاده‌شده در انبار دادگاه بخش شهر بابك محفوظ و دو فرد از قالیهابسیار نفیس و قیمی است و صاحبان آن میتوانند با ارائه دلائل ومدارك جهت دریافت اموال مسروقه بدادگاه بخش شهر بابك مراجعه‌و اموال خودرا اخذ نمایند .

جانشین بازپرس دادگاه بخش شهربابك ـ شفیعی
آ ـ ۳٦۹۷٦

آگهی دعوت مجمع عمومی

جلسه مجمع عمومی فوق‌العاده صاحبان سهام شرکت کارخانجات چینی بهداشتی (سهامی خاص) در ساعت ۵ بعدازظهر روز شنبه ۱۰ر٦ر۱۳۵۲ در محل‌شرکت واقع در تهران ـ خیابان کورش کبیر شماره ۱۱۱۸ تشکیل می گردد .
دستور جلسه :
تغییر بعضی از مواد اساسنامه شرکت
از صاحبان محترم سهام خواهشمند است در جلسه مزبور حضور بهمرسانند .

شرکت‌کارخانجات‌چینی‌بهداشتی (سهامی‌خاص)

آگهی دعوت مجمع عمومی

جلسه مجمع عمومی عادی صاحبان سهام شرکت کارخانجات چینی بهداشتی (سهامی خاص) بطور فوق العاده در ساعت ٦ بعدازظهر روز شنبه ۱۰ر٦ر۱۳۵۲در محل شرکت واقع در تهران ـ خیابان کورش کبیر شماره ۱۱۱۸ تشکیل می گردد .
دستور جلسه
انتخاب اعضاء هیئت مدیره شرکت .
از آقایان صاحبان محترم سهام خواهشمند است در جلسه مذکور حضور بهمرسانند .

شرکت‌کارخانجات‌چینی بهداشتی(سهامی‌خاص)

آگهی مناقصه خرید موتور ژنراتور

این شرکت یک دستگاه موتور ژنراتور مورد نیاز کارخانه کنسرو شاهی را از طریق مناقصه خریداری مینماید داوطلبان میتوانند برگ شرایط و مشخصات مورد مناقصه را از امور بازرگانی شرکت واقع در خیابان سپه، باستیون ، سازمان اتکا طبقه پنجم دریافت و پیشنهادات خودرا تاآخر وقت اداری روز شنبه ۲٤ر٦ر۵۲ شهریور بدفتر شرکت تسلیم و رسید دریافت دارند.
م‌الف ۹٤۳٤

شرکت سهامی کارخانجات انکا

آگهی سرجنگلداری مستقل فرمانداری کل یزد

دراجرای ماده ۵٦ قانون اصلاحی قانون حفاظت وبهره‌برداری از جنگل هاو مراتع کشور مصوب فروردین ماه ۱۳٤۸ و باستناد بند ۹ماده‌یک همان قانون و نظریه‌مورخ ۹ر٤ر۵۲ مامورین اعزامی اراضی مابین حسین‌آباد و مهدی‌آباد تنگ چنار باحدود بشرح زیر :
۱ـ شمال ـ به راه ماشین‌رو یزد به شیراز
۲ـ شرق بمهدی‌آباد
۳ـ جنوب ـ به رودخانه پشت‌بندی
٤ـ غرب بمحسین‌آباد و زمین های مزروعی
واقع در حوزه فرمانداریکل یزد ، بمساحت در حدود ۱۰ هکتار مرتع غیرمشجر تشخیص و بموجب ماده یک قانون ملی شدن جنگل ها و مراتع کشور ملی و متعلق بدولت است مراتب بدین وسیله جهت اطلاع عموم آگهی میگردد تا چنانچه اشخاصی نسبت به‌این‌تشخیص معترض باشند اعتراض کتبی خودرا ظرف مدت یکماه از تاریخ‌انتشار این آگهی همراه بااصل یا رونوشت رسمی مدارک و اسناد مالکیت بدفتر این سرجنگلداری تسلیم نمایند تادر کمیسیون ماده ۵٦ قانون حفاظت مطرح ومورد رسیدگی قرار گیرد .
م‌الف ۹٤۲۹

سرجنگلدار مستقل فرمانداری کل یزد ـ مسعود بهرامنیا
آ ـ ۳۷۰۷٤

آگهی فروش هواپیما

باشگاه هواپیمائی شاهنشاهی یک فروند هواپیمای‌دو موتوره‌آئروکماندر AERO-COMMANDER از نوع 560-F با قطعات یدکی کافی به فروش میرساند . طالبین با باشگاه هواپیمائی شاهنشاهی صندوق‌پستی شماره ۲۸٤۳(اداره‌فنی) مکاتبه نمایند .

آگهی مناقصه ترخیص وحمل کالا

شرکت سهامی کارخانجات شیشه ایران ترخیص و حمل‌سالیانه کالاهای وارداتی خود را از گمرکات خرمشهر ـ بندر پهلوی‌ـجلفا ـتهران و مهرآباد و تحویل آنها را بانبار شرکت واقع در خیابان سیلو تهران به مناقصه می گذارد . برای شرکت در مناقصه شرکت کنندگان بایستی مبلغ یکصد هزار ریال وجه نقدویاضمانتنامه‌بانکی به مدت یک ماه به عنوان سپرده مناقصه پرداخت و قبض رسید آنرا ضمیمه پیشنهاد خود نمایند . چنانچه برنده مناقصه از عقد قرارداد خودداری نماید سپرده مذکور بنفع شرکت ضبط خواهد شد . پیشنهاد دهندگان برای اطلاع از فرم قرارداد و انواع کالا های وارداتی شرکت میتوانند همه روزه از ساعت ۸ صبح تا دو بعد از ظهر بدفتر شرکت مراجعه نمایند . پیشنهاد های رسیده در ساعت ۱۱ صبح روز چهارشنبه ۱٤ شهریور ماه ۱۳۵۲ در دفتر شرکت واقع در خیابان سیلو شماره ۵۲ باز و قرائت خواهدشد.
حضور پیشنهاد دهندگان در جلسه مناقصه آزاد است .شرکت در رد یا قبول یک یا کلیه پیشنهاد ها مختار است .

شرکت سهامی کارخانجات شیشه ایران
آ ـ ۳٦۸۵٤

آگهی مناقصه شماره ۵۲ر۱۲۹۹

راه آهن دولتی ایران ده دستگاه کاروان با لوازم مربوطه مورد نیاز را برطبق مشخصات و شرایط مربوطه از محل طرح‌های سازمان برنامه از طریق مناقصه تحویل تهران انبار مرکزی ط ـ ریلگذاری خریداری می نماید .
داوطلبان شرکت در مناقصه میتوانند در ساعت اداری جهت دریافت اسناد مناقصه باداره کل کارپردازی مراجعه فرمایند شرکت کنندگان در مناقصه باید مبلغ دویست هزار (۲۰۰۰۰۰) ریال‌بعنوان سپرده شرکت در مناقصه به صندوق راه‌آهن پرداخت و رسید صندوق یا معادل همان مبلغ ضمانت نامه بانکی صادر یکی از بانک های مجاز ایران که لااقل یک ماه اعتبار داشته باشد به ضمیمه پیشنهاد خود تا ساعت ۹ صبح روز ۲۳ر۷ر۵۲ در صندوق پیشنهاد ها واقع در اداره کل کارپردازی بیاندازند پیشنهاد های واصله ساعت ده روز مزبور باز و قرائت خواهد شد . حضور پیشنهاد دهندگان یا نمایندگان مجاز آنها در جلسه مناقصه آزاد است وراه آهن در رد و یا قبول هر یک یا تمام پیشنهاد هامادامیکه قرارداد مبادله نشده است جزاو کلا مختار میباشد . به پیشنهاد فاقد سپرده و مشروط و مبهم و پیشنهادی که بعدازموعد مقرر برسد ترتیب‌اثر داده نخواهد شد سپرده برنده اول و نفر دوم مناقصه نگهداری‌و در صورت استنکاف از انجام معامله بدون تشریفات به نفع راه‌آهن ضبط خواهد شد . مالیات متعلقه و هرگونه عوارض دیگربه عهده برنده مناقصه میباشد . راه آهن میتواند تا صدی بیست و پنج از میزان معامله کسر یا اضافه نماید .
م‌الف ۹٤۳٦

راه آهن دولتی ایران
آ ـ ۳۷۰۷٦

نکته اینجاست که ...

مستقیم، بسوی خطر!

باسرعت زیاد درجاده هموار

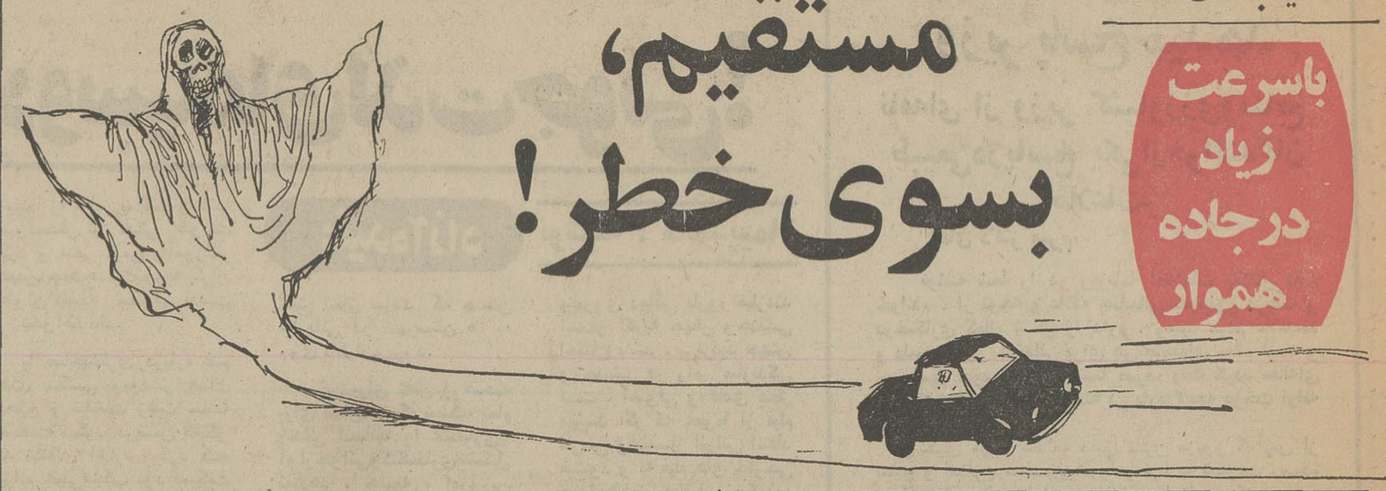

جاده تهران ـ قم بازسازی میشودو پیچ های تند آن از بین برده خواهد شد .

وزارت راه اعلام کرد جاده تهران ـقم بخاطر یك رشته عملیات تجدید راه‌سازی‌بی‌خطر خواهد شد .

شاید بتوصیه کارشناسان‌و یا در نتیجه سالها تجربه اجرای این طرح ضروری تشخیص‌داده شده‌است ومسئولین قصددارند با از میان بردن پیچهای تند جاده تهران ـ قم راه هموار و مستقیمی برای عبور و مرور رانندگان‌بوجودآورند که‌حوادث رانندگی را بی خطر سازد .

بی گمان باید این نیت خیررا ستود ولی گفتن این حقیقت نیز ضروری است که با اصلاح‌چند پیچ تند نباید انتظار داشت‌خطر حوادث به مقیاس قابل توجهی کاهش یابد چون نگاهی‌بمسائل زیر روشنگر این حقیقت تلخ است :

یکی از پر حادثه ترین‌راههای کشور که روزی نیست در آن یك یا چند حادثه ناگوار رانندگی رخ ندهد وتاکنون‌جان هزاران انسان بی گناه در این راه قربانی حوادث رانندگی‌شده راه تهران قزوین است که‌می توان گفت خط مستقیمی است میان ـ تهران و قزوین که‌فاقد هر گونه سراشیب و یا پیچ تند است و هیچ عامل مهم دیگری هم از لحاظ شکل جاده سازی در آن نیست که حادثه آفرین باشد ولی در راه قزوین همیشه تصادفات مرك‌آور استو این رویداد ها در این راه پر خطر همیشه تکرار میشود .ناچارباید پرسید حوادثی که در راه تهران قزوین رخ میدهد معلول چه عواملی است ؟

ظاهرا بعلت طول مستقیم جاده، نبودن موانع طبیعی باید این جاده را امن‌ترین راههای ایران بشمار آورد اما هزار شاهد و گواه تاکید می کند که چنین نیست .

وقتی در جاده های‌ارتباطی کشور بفاصله هزاران کیلومتر حتی یك پلیس راه بچشم نمی خورد و رانندگان خود را در افزایش سرعت حتی تامرزجنون آور آن آزاد میدانند ووقتی روی ساعات کار کامیونهادقت نظری وجود نداشته باشد و بالاخره هنگامی که رانندگان یك اتوبوس مسافربری‌آزادانه بدون ترس از کیفرو بیم از مجازات با هر سرعتی که می خواهدوسیله نقلیه‌اش راحرکت میدهد آیا میشود گفت که با اصلاح چندپیچ‌در راه تهران‌ـ قم این جاده بی خطر میشود؟

شنیدن کی بود مانند دیدن...

اخطار به‌عاشقان‌جهان!

قانون جزای کشور فنلاند حتی برای سوء استفاده کنندگان از بوسه‌هم پیش‌بینی های لازم را کرده است .

خبر است که یک دختر فنلاندی هنگام بوسیدن هیجان انگیز دوسانتیمتر از زبان دوست پسر خود را قطع کرد .

تابحال شنیده بودیم که بوسیدن ازنظر پزشکی خطرات متعددی دارد ولی این حادثه و پیش‌بینی قانونی‌نشان میدهد لب برلب نهادن عاشقانه نیز خالی از ترس نیست !

دادگاه این دختر هیجان‌زده را احتمالابه دهسال زندان محکوم میکند چون پزشکان بیمارستان اظهار نظر کردند که جوان‌آسیب دیده ممکن است دیگر نتواند تکلم کند .

ظریفی میگفت نتیجه اخلاقی واقعه این است که نباید زبان را در هنگام هیجانات تند در اختیار هرکسی قرارداد !

تنها بفروشگاه بروید!

گویا فروشگاههای لندن عده‌ای ازبازدید کنندگان خارجی را پیش از اینکه تشویق به خرید کالاها بکند آنها را دچار وسوسه سرقت مینماید .

نمونه زنده‌این نظر خبری است که دیشب در روزنامه خواندیم ، یک زن بی‌نیاز ازمال دنیاهمراه خدمتکارش‌وقتی‌بیکی‌از فروشگاهها رفته بود گرفتار این افسون شد و در حین «ارتکاب» به خریدن بدون پول ! پلیس اورا غافلگیر کرد .

جالبتر اینکه دادگاههای انگلیس مبارزه‌ای جانانه راتحت عنوان « جهانگردان ثروتمند سارق » آغاز کرده است .

بدنبال این خبر اعلام شد که در لندن «تن دیگر از جمله دونفر سوری که‌مادر و دختر بودند و یک فرد ژاپنی‌رابجرم‌دستبرد درفروشگاه توقیف کرده است».

مسافری که تازگی از لندن آمده است توصیه میکرد موقع خرید در فروشگاهها باید تنها رفت و دلیل می‌آورد که اکثر سارقین ثروتمند دستگیر شده بیش از یکنفرند !

زوال یك هنر عامیانه — احمد الهیاری

سیاه‌بازی

هنری که‌ازغم بردگی شادی آزادی آفرید

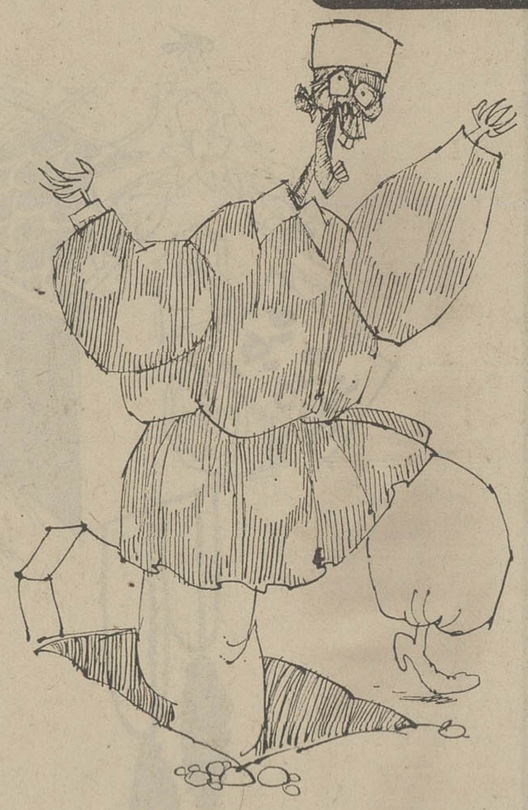

گویا سنت‌نمایش«سیاه‌بازی» ازسرزمین افریقا آمده است .

هرچند دانستن یا عدم آگاهی از ریشه های تاریخی این هنر عامیانه تغییری در واقعیت نمی دهد و دریغ و افسوس امروز را به خاطر زوال این هنرکاهش نمی دهد ولی این چند سطر را پس از بررسی اصل مسئله به عنوان مقدمه بخوانیم :

پژوهشگران تاریخی تئاتر معتقدند که سیاه بازی در بارگاه خلفای عباسی رشد و شکوفائی یافته است و دلیل آن نیزوجود بردگان سیاه پوست افریقاست که برای رهائی از جورارباباں سختگیر به هزل و لودگی‌پناه برده‌اند .

نام‌آوری وشهرت چند تن‌از هنرمندان سیاه بازی مانندهکریم شیره‌ای » ، «اسمال بزاز» در دربار ناصرالدین شاه نشانه‌رواج این هنر و توجه جامعه شادی طلب آنزمان است .

سیاه بازی که‌نخست درمحافل اشرافیت هستی پذیرفته بود . اندک اندک حصار محدودیت های خود را شکافت و به میان مردم رفت تا آنجا که در طی‌یک قرن هیچ عروسی و جشنی‌نبود که این شادی آفرینان در آن چهره‌نمائی نکنند .

تا ۳۰ سال‌پیش‌نیز مردم‌تهران بااین هنرمندان‌شیرینکاروخوش زبان وسخن‌آورآشنائی داشتند و صدای رگه‌دارو غمزدای آنها بدلها شادی و در فضای حیاط های قدیمی شهرها طنین‌دلنشینی داشت .

.. و بعد غرب‌آمد با ره‌آورد های گوناگونش تا سرانجام سینما و رادیوو تلویزیون‌خاطر مردم و سپس دل همگان را از این هنرمندان برگرداند و آنهارا در انزوای خود تنها گذاشت .

امروزه مرکز هنرمندان تخته حوضی در خیابان سیروس و خیابان‌جمشید استو کارگزاران و دلالان این گروه ها در مغازه هائی بانام «بنگاه شادمانی» به کسب وکارمشغولند .

با مدیر یکی از این گروه ها در مغازه‌ای در خیابان سیروس به گفتگو نشستیم .او غبار پیری‌برچهره‌داشت اماهنوز زنده‌دل و با نشاط بود وقتی از گذشته حرف زدم گفت :«سیاه بازی دارد میمیرد وآخرین‌نفس هایش‌رامی زندوروزگاری‌بود که کاروبار ما سکه بود عروسی‌و جشنی نبود که در آن‌یک یاچند گروه تخته‌حوضی شرکت‌نداشته باشند کار ما آنقدر رواج داشت و آنقدر پیشنهاد های مختلف برای شرکت در جشن ها بما می رسید که خود من بیش از ۱۰۰ نفر از بهترین هنرمندان‌این رشته‌را در گروه خودم جمع کرده بودم تا برای برگزاری جشن های مختلف با کمبودآدم روبرو نباشم .»

اما حالا چیزی نمانده که‌عذر همین دوسه‌نفری‌را هم که‌دورو برم هستند بخواهم زیرا تجدد‌ـ مآبی‌ریشه مارا قطع کرده‌است امروز حتی مردم پائین شهر که حداقل‌سنتی‌تر هستنداز‌ما بریده‌اند در مجالس عروسی و جشن‌آنها نیزدیگر جائی برای ما نیست گروه های جوان که تقلیدبیتل ها وهیپی ها رادرمی‌آورندجای ما راگرفته‌اند از ما احتضاری مانده و نفس زدنی بزور ..ما دیگر تمام شده‌ایم ..»

غیر از گروه هائی که بانام «بنگاه شادمانی» به حیات خود ادامه می دهند تنها یک تئاتردر تهران وجود دارد که به‌سیاه بازی مشغول است .

این تئاتر که بنام « حافظ‌نو» معروف است بین خیابان‌جمشید و سی متری واقع است .

این تئاتر یکی از جالبترین تئاتر های تهران است که از ساعت ۸ صبح برنامه خود را شروع میکند وتا ساعت ۱۰ بعد از ظهر به اجرای نمایشات‌تخته حوضی میپردازد .

طرز کارهنرمندان تخته‌حوضی جالب است . اینان هیچگاه نمایش‌مدونی را اجرا نمیکنند و هیچگاه نمایشاتشان متن ندارد .

کار این گروه بدیهه سازی است موضوعی راانتخاب‌میکنند و بروی صحنه رفته فی‌البداهه به اجرای آن میپردازند «سعدی افشار »یکی‌ازمعدود بازماندگان سیاه بازهای اصیل در این‌مورد میگفت :

موقعی که احساس میکنم تماشاچی ها خسته شده‌اند با یك چشمك که برفقا میزنم‌روال نمایش را عوض میکنم یااینکه خودم به وسط می پرم و بایکی دوتا متلك حالت خستگی را از تماشاچی میگیرم .

امروزه تنهادوسیاه‌باز معروف در تهران وجود دارند که یکی « مهدی افشار » و دیگری «سعدی افشار » است .

«مهدی مصری » که روزگاری نام‌آورترین سیاه تهران بود اکنون بعلت کبر سن قادر به فعالیت نیست و سعدی افشار در تئاتر حافظ‌نو با حقوق روزانه ۳۴ تومان به کار مشغول است. کارش را از پیش پرده‌خوانی آغاز کرده است هنرنمائی او در پنجمین جشن هنر شیراز مورد توجه منتقدین خارجی‌قرار گرفت‌وازطرف‌برگزارکنندگان فستیوال « نانسی» برای شرکت در برنامه های این فستیوال‌به خارج دعوت شد که بعلت قراردادی که با کارفرمای خود در تئاتر حافظ‌نو داشت‌نتوانست به این مسافرت برود .

وقتی صحبت از سیاه‌بازی شد انگار عزیزی را در حال فنا شدن دیده باشد،غم‌برچهره‌اش نشست و چین بر پیشانی‌بلندش افتاد .

اشاره بخت شما

فروردین ـ در بحثهاخونسردی خود را حفظ کنید . خبر مسرت‌بخشی دریافت میکنید .

اردیبهشت ـ برای رسیدن به منظورتان تلاش بیشتری لازم است دوست تازه‌ای پیدا میکنید .

خرداد ـ بابرنامه و هدف معین شروع بکار کنید . بهتر است به‌صداقت‌دیگران‌هم ایمان داشته باشید .

تیر ـ خود را خسته نکنید مسئولیت کوچکی بعهده شما واگذار میشود .

مرداد ـ با اتفاق غیر منتظره‌ای روبرو می شوید یکی از دوستان در انتظارملاقات با شما است .

شهریور ـ برسر مسائل مادی اختلاف پیدا میکنید موقعیتی برای عرضه استعداد شما بدست می‌آید .

مهر ـ احساسات فوق‌العاده شما موجب نگرانی است در اختلافات دیگران شرکت نکنید .

آبان ـ به یکی از آرزو هایتان می رسید . بهتر است عادلانه قضاوت کنید .

آذر ـ درگیری مختصری‌پیش می‌آید . موقعیتی بیشتر از انتظار نصیبتان‌میشود.

دی ـ خبر های امروز شادی‌بخش و هیجان‌آور است عاقلانه تصمیم بگیرید .

بهمن ـ یک جدائی موقت پیش می‌آید مشکلات مالی شما حل میشود .

اسفند ـ کسی خبر از شکست شما می‌دهد که صحت ندارد . دیداربسیارجالبی خواهید داشت .

اگر فردا روز تولد شما است تغییراتی بدلخواه شما پدید می‌آید پیش‌بینی می شود که در کارهای تجاری سال خوبی درپیش است .

جدول کلمات متقاطع

شماره ۷۵۱۷ — جدول از : ف . جلوه

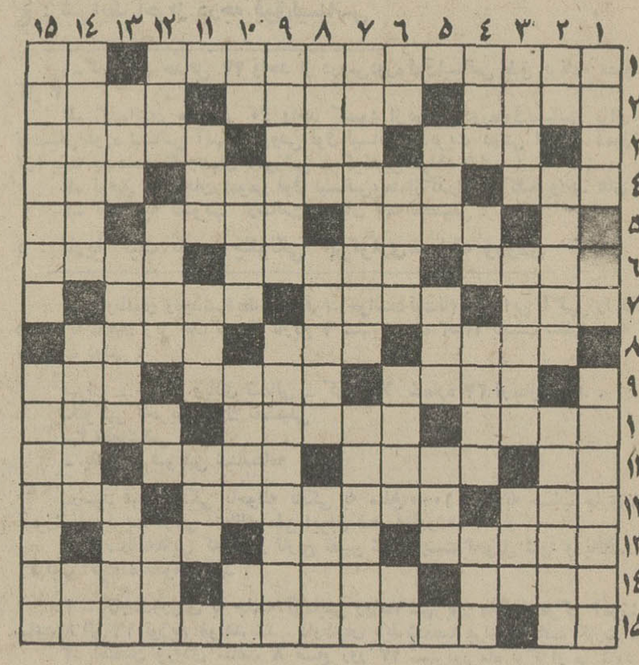

افقی :

۱ـ به کمک زمین خواران و دلالان برای به عرش رساندن‌قیمت‌زمین ایجاد میشود ـ اندوه ۲ ـ جام باده ـ نیرومند ـ معمولا به آدمهای بیسواد میگویند ۳ـ تا بخواهید برهندوچین فرود آمد ـ عظیم ترین ساز ـ چین چین بردامن و پاچین ٤ـ از شهر های ایران ـ زورآوری ونیرومندی‌ـوسیله نامیدن ٥ـ علامت نداشتن و نبودن‌ـ از اقسام موشک فضائی ـ کمان تنیس بازی ـ حرف آخرین ٦ ـ بیماری کم‌خونی ـ نیرو بخشیدن ـ در مصر قدیم مقام و منزلتی بیشتر داشت ۷ ـ دردی‌شراب‌ـ روان ـ پرحرف ۸ـ اگر خیلی بزرگ باشدراه نفس را میگیرد ـ زخم ـ بخشی‌از ویتنام ۹ـ از خودرو های وطنی ـ چرم نامرغوب ـ یکی‌از ارقام ۱۰ـ ناقصش‌موجب فلج میشود ـ زن پاک ـ آشکار است و نهان نیست ۱۱ـ تمام نیمه تمام ـ جای نشستن وگفتن وبرخاستن ـ سیاه و دراز چون زلف‌دلدار ـ تکخال ۱۲ـ مانند‌ـ یک مرحله مانده به‌تمیز ـ بدیده ۱۳ـ در مجلسشان‌خبری نیست که نیست ـ موبیز ـ راهرو زیرزمینی ۱٤ـ در آذربایجان قفل می‌گشاید و در تهران پیچ‌ـ مکمل مستغلات ـ ملا نصرالدین روی طناب پهن کرده بود ۱٥ـ عدد منفی ـ اقدام خطرناک و هراس انگیزی‌که در سال های اخیر امنیت آسمانها را به خطر انداخته است .

عمودی :

۱ـ از انواع ورزش‌جمعی‌ـ سالن‌غذاخوری عمومی ۲ـ حرف تعجی ـ مرحله آخر ـ از ساز های وطنی ۳ـ میل و علاقه ـ وقت و هنگام ـ بالاپوش ٤ ـ وسیله مبارزه با امراض‌مسری‌ـ کار شیطان است ـ علاج زخم‌ـ حرف تصدیق ٥ـ مراقب‌ـ بلند‌ـ روح و روان ٦ـ گوشت ـ در خانه های قدیمی‌بدان‌باز میشد‌ـ پارچه اقیانوس ! ـ اگر درکنار هم قرار گیرند یازده میشود ۷ـ شمشیر مولای متقیان ـ مهر برآن میزنند ۸ـ دیوار قلعه ـ سور نورسیده ـ در مقام بی‌بند و باری میگویند ۹ـ از رنگها ـ معمولا آدم موفق و خوشحال چنین‌میشود ۱۰ـ ضمیر‌ـ زرنگ و ناقلا و نیرنگ‌باز ـ زن میشی چشم را گفته‌اند ـ کار ناتمام ۱۱ـ خال‌نامبارک ورق ـ درکنار دریا تا بخواهید عریان است ـ آخرین اقدام در مورد دم در کشیده ۱۲ـ برسم ستوران می‌بندند ـ در موقع زلزله‌زمین می‌خورد ـ وسیله قدم زدن ـ بشقاب‌بزرگ ۱۳ـ ضمیراشاره‌ـ کرایه‌ای ـ مار عینکی ۱٤ ـ دیوار بدیوار و سایه به سایه‌ـ اندازه ـ بطرف ۱٥ـ سوردادن و سور چرانیدن ـ آهنگساز معروف ایتالیائی که اپرای‌جالبی دارد .

حل جدول شماره ۷۵۱٦

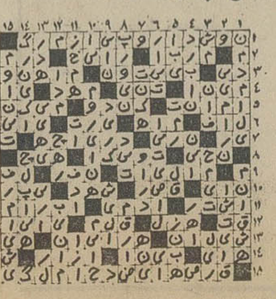

هنرستان صنعتی پیشه

در سال تحصیلی ٥۳ـ٥۲ تعدادی‌هنرجو ، دختر و پسر از قبولی کلاس سوم برای نوبت اول‌ودوم (شبانه وروزانه)

جهت رشته های ماشین‌ابزار ـ برق‌ـساختمان‌ـتاسیسات حرارتی‌واتومکانیك می‌پذیرد . داوطلبان میتوانند همه روزه جهت ثبت‌نام و کسب اطلاع بیشتر

بدفتر هنرستان واقع در خیابان سوم‌اسفندکوچه نصرت تلفن های ٤٦٤۲۱ـ٤۳۰۰۷ مراجعه نمایند

آگهی استخدام در نیروی هوائی شاهنشاهی

۱ـ نیروی هوائی شاهنشاهی بمنظور تعلیم و تربیت درجه داران فنی‌تعدادی داوطلب برای تحصیل در آموزشگاه گروهبانی فنی با شرایط زیر میپذیرد.

الف‌ـ تابعیت دولت شاهنشاهی ایران.

بـ متدین بیکی از ادیان (اسلام، مسیحی کلیمی و زرتشتی).

پـ سن بین ۱٥تا۲٤ سال تمام.

تـ دارا بودن حداقل گواهینامه قبولی سوم متوسطه دبیرستان(دارندگان مدارک تحصیلی بالاتر حق تقدم دارند) ، ضمنا دانش اموزان در حال تحصیل سوم متوسطه و تجدیدی نیز میتوانند در آموزشگاه مذکور ثبت نام نموده ودر صورت موفقیت در آزمایشات ومعاینات مربوطه مدرک قبولی خودرا ارائه نمایند.

ثـ داشتن صحت مزاج و تناسب اندام بر طبق گواهی بهداری نیروی هوائی شاهنشاهی و حداقل ۱٥٥ سانتیمتر قد داشته باشند.

جـ نداشتن عیال و اولاد و کسان تحت‌تکفل

۲ـ مدت تحصیل در آموزشگاه مزبور حداقل یکسال و هنر آموزان در مدت تحصیل شبانه روزی بوده وهزینه زیست و پوشاک آنها بعهده نیروی هوائی میباشد وماهیانه‌مبلغ۱۸۷٥ ریال بعنوان حقوق بوق‌العاده سختی خدمت دریافت خواهند داشت.

۳ـ داوطلبان‌پس از خاتمه دوره و احرازموفقیت درآزمایشات‌بدرجه‌گروهبان دومی فنی مفتخر و اولین حقوق آنان‌درمرحله اول‌معادل ۱۷۷٥ریال‌و در صورت خدمت در خارج از مرکز ماهانه تا ۱۱۲۷٥ ریال می باشدوترفیعات بعدی آنان مطابق قانون مزبورخواهد بود.

٤ـ داوطلبان‌میتوانند برای کسب اطلاعات‌بیشتر وثبت‌نام‌بادر دست‌داشتن یک نسخه فتوکپی‌گواهینامه تحصیلی، عین شناسنامه (بفرم جدید عکس دار)، دو برگ فتوکپی شناسنامه و ۲۲ قطعه عکس ٤×۳ از تاریخ نشر این آگهی‌تاتامین احتیاج باستثنای روزهای تعطیل و پنجشنبه ها از ساعت ۷ـالی۱۲ در تهران بفرماندهی آموزشهای هوائی‌واقع‌در خیابان تهران‌نو ایستگاه فرودگاه ودر شهرستانها به نزدیکترین پایگاه و یاایستگاه مراجعه نمایند.

نیروی هوائی شاهنشاهی

آگهی پذیرش دانشجوی فوق لیسانس

در دانشکده صنعتی (پلی تکنیك تهران)

دانشکده صنعتی برای سال تحصیلی ٥۲ ـ٥۳ تعدادی دانشجو برای دوره فوق لیسانس ازطریق امتحانات کتبی و شفاهی ، در رشته های ذیل می پذیرد :

۱ـ مهندسی برق :
الف ـ الکترونیک
بـ الکترونکیک

۲ـ مهندسی راه و ساختمان :
الف ـ هیدرولیک و خاک
ب ـ ساختمان

۳ـ مهندسی مکانیک :
الف ـ علوم حرارتی‌و سیالات
بـ مکانیک مهندسی

شرایط پذیرش :

۱ـ دارا بودن لیسانس‌مهندسی در رشته‌مورد تقاضا

۲ـ روشن بودن وضع نظام وظیفه

۳ـ پرداخت مبلغ پانصد ریال به حساب‌شماره ۲۳ بانک عمران شعبه پلی‌تکنیک تهران (این مبلغ بهیچوجه مسترد نخواهد شد).

٤ـ داوطلبان باید مدارک زیر را تا تاریخ ۳ر٦ر٥۲ شخصا تحویل دهند یا قبلا بوسیله‌پست‌به آدرس : تهران خیابان شیراز دانشکده صنعتی‌اداره خدمات پژوهشی ارسال دارند .

الف ـ اصل لیسانس مهندسی یا گواهی موقت

ب ـفیش رسید بانکی به مبلغ ٥۰۰ ریال

پ ـ عکس ٤×۳ چهار قطعه (مشخصات در پشت عکس نوشته شود)

تـ یک برگ رونوشت و یا فتوکپی‌شناسنامه

ثـ مدارک لازم دال بر روشن بودن وضع‌نظام وظیفه

توضیحا اعلام میدارد

۱ـتاریخ امتحان کتبی روز های شنبه ۱۰ر٦ر٥۲و یکشنبه ۱۱ر٦ر۱۳٥۲ خواهد بود .

۲ـ از قبولشدگان در امتحان کتبی در روز شنبه ۱۷ر٦ر٥۲ امتحان شفاهی به عمل خواهدآمد.

۳ـ تاریخ ثبت‌نام و انتخاب واحد قبول شدگان‌روز های یکشنبه ۱ر۷ر٥۲ و دوشنبه ۲ر۷ر٥۲ خواهد بود .

٤ـ شهریه دوره فوق لیسانس ۷٥۰ ریال بازاء هر واحد درسی برای یک نیم سال تحصیلی است که هنگام ثبت نام کلا دریافت خواهد شد .

دانشکده صنعتی (پلی تکنیک تهران)

آگهی استخدام

فرماندهی لجستیکی نیروی‌زمینی شاهنشاهی درسال جاری تعدادی غیرارتشی در تخصص های مشروحه زیر با حقوق ومزایای مکفی‌بطور کارمند رسمی برابرآئین‌نامه استخدام کارمندان درارتش شاهنشاهی از طریق‌مسابقه ومصاحبه حضوری استخدام مینماید.

الف . شرایط استخدام .

۱ـتابعیت دولت‌شاهنشاهی‌ایران .

۲ـمتدین بیکی از ادیان (اسلام‌ـ مسیحی‌ـ کلیمی‌ـزرتشتی)

۳ـداشتن کارت پایان خدمت یابرك معافیت دائم از خدمت‌نظام‌وظیفه (غیرپزشکی)

٤ـسن داوطلب از ۲۰سال کمتر و از ۳٥ سال بیشترنباشد .

ب ـ تخصص های مورد نیاز

۱ـ مهندس‌راه‌وساختمان

۲ـ مهندس‌تاسیسات

۳ـمهندس نقشه‌بردار

٤ـمهندس آرشیتکت

٥ـ مهندس محاسب

٦ـ مهندس بهداشت‌آب‌وفاضل‌آب.

۷ـ مهندس ناظرتاسیسات

۸ـمهندس‌برق

۹ـ مهندس‌میکانیك

۱۰ـ لیسانس زبان در رشته های‌انگلیسی‌ـ روسی‌ـ آلمانی‌ـ فرانسه .

پ ـ مزایا .

داوطلبین در صورت موفقیت در آزمایشات و مصاحبه از حقوق گروه مربوطه وفوق‌العاده شغل مکفی پیش‌بینی شده در قانون‌وسایر مزایای منتشر به شرح زیرمندرجه در آئین‌نامه های‌مربوط که یقینا بطور مطلوبی نظر متقاضیان را تامین خواهد نمودبرخوردار خواهدشد .

۱ـ حقوق‌گروه وپایه مربوطه ۲ـ فوق‌العاده شغل که در موارد استثنائی‌تا ٤الی ٥ برابرحقوق قابل پرداخت‌می‌باشد ۳ـاستفاده از مزایای بیمه‌و بهداشت‌بطور رایگان جهت خودوعائله درجه یك ٤ـاستفاده از فروشگاه های ارتشی‌وامکانات تدارکاتی جهت خرید مایحتاج‌زندگی به نسبت تعدادعائله با تخفیف کلی قابل ملاحظه ٥ـاستفاده از غذای بین روز بطور رایگان٦ـاستفاده‌ازسرویس ایاب وذهاب وباشگاه های تفریحات سالم و غیرو بطوررایگان.

داوطلبین می توانندجهت کسب اطلاع بیشتر از میزان دقیق مزایائی‌که به آنان تعلق خواهد گرفت از تاریخ۲٥ر٥ر٥۲الی ۲٥ر٦ر٥۲ همه‌روزه‌بجز روز های پنجشنبه وایام تعطیل رسمی تاآخر وقت اداری با در دست داشتن‌عین شناسنامه عکس‌دارو فتوکپی سایر مدارك مربوطه بشعبه استخدام مدیریت‌پرسنل وآج کل فرماندهی لجستیکی نیروی زمینی شاهنشاهی واقع‌در خیابان امیرآباد شمالی چهارراه آریامهرساختمان‌مهندسی ارتش طبقه ششم مراجعه نمایند.

م‌الف ۹۳۱٥

فرماندهی لجستیکی نیروی زمینی شاهنشاهی

ՀԱՐՍԱՆԻՔ
149 ՌԻԱԼ
ՀԵՌԱԽՕՍ՝ 663635

غذای آماده

برای‌میهمانی ـ تلفن٦٦۳٦۳٥

کمک هزینه‌تحصیلی برای دانش آموزان

داوطلب‌شغل خلبانی

۱ـ نیروی هوائی شاهنشاهی به دانش‌آموزان کلاسهای‌دوره دوم دبیرستانهای پسرانه تهران که دررشته های طبیعی وریاضی به تحصیل‌اشتغال‌دارند ومایلند پس‌از اخذدیپلم‌وارد دانشکده‌افسری‌خلبانی نیروی‌هوائی‌شاهنشاهی بشوند ، چنانچه واجد شرایط زیرباشند کمك هزینه تحصیلی‌به مبالغ مصرحه پرداخت می نماید .

الف ـ شرایط !

۱ـتابعیت‌دولت شاهنشاهی ایران .

۲ـمتدین بیکی‌ازادیان (اسلام، مسیحی ، کلیمی وزرتشتی) .

۳ـ تناسب‌اندام و صحت مزاج طبق گواهی بهداری نیروی‌هوائی .

٤ـ تعهد ورود بدانشکده خلبانی پس‌از اخذ دیپلم متوسطه .

٥ـ حداقل وحداکثرسن برای‌دانش‌آموزان سال چهارم ۱٦تا ۲۰ سال تمام وبرای‌دانش‌آموزان سال پنجم ۱۷تا ۲۱ سال تمام وبرای دانش‌آموزان کلاس ششم ۱۸تا ۲۲ سال تما م‌می‌باشد .

٦ـدارا بودن‌حداقل نمره۱٥ازدروس‌ریاضی و فیزیك در کارنامه قبولی سال قبل

۷ـارائه گواهی حسن‌اخلاق‌ازدبیرستان‌مربوطه

ب ـ میزان کمك هزینه :

۱ـ دانش‌آموزان سال چهارم‌ماهیانه مبلغ یکهزار و پانصد ریال (۱٥۰۰)

۲ـ دانش‌آموزان سال پنجم ماهیانه مبلغ دوهزار ریال (۲۰۰۰)

۳ـدانش‌آموزان سال ششم‌ماهیانه‌مبلغ‌دوهزار وپانصد ریال (۲٥۰۰)

۲ ـ مزایا :

الف ـ دانش‌آموزان در تعطیلات تابستانی‌با فنون‌خلبانی آشنا شده واز کلاسهای انگلیسی نیروی هوائی برایگان استفاده‌خواهند نمود .

بـ دانش‌آموزان طبق‌برنامه‌تنظیمی‌ازامکانات تفریحی‌واردوگاههای نیروی هوائی استفاده خواهند نمود .

۳ـ داوطلبان می توانند برای کسب اطلاعات بیشتراز تاریخ نشر این آگهی همه روزه باستثنای پنجشنبه‌ها وروز های تعطیل بادردست داشتن شناسنامه عکس‌دار ، ٦ قطعه عکس ٤ × ۳، گواهی اشتغال‌به تحصیل وگواهی حسن‌اخلاق‌ازساعت ۷ الی ۱٤،۳۰ به فرماندهی آموزشهای هوائی واقع‌در تهران‌خیابان دماوند (جاده تهران نو) ایستگاه فرودگاه خیابان حجت‌مراجعه نمایند .

الف ۸٤۸٤

نیروی‌هوائی شاهنشاهی

تظاهرات پرشکوه ۲۸ مرداد

باشرکت میلیونها نفر ازطبقات‌مختلف مردم درتهران وشهرستانها برگزار شد

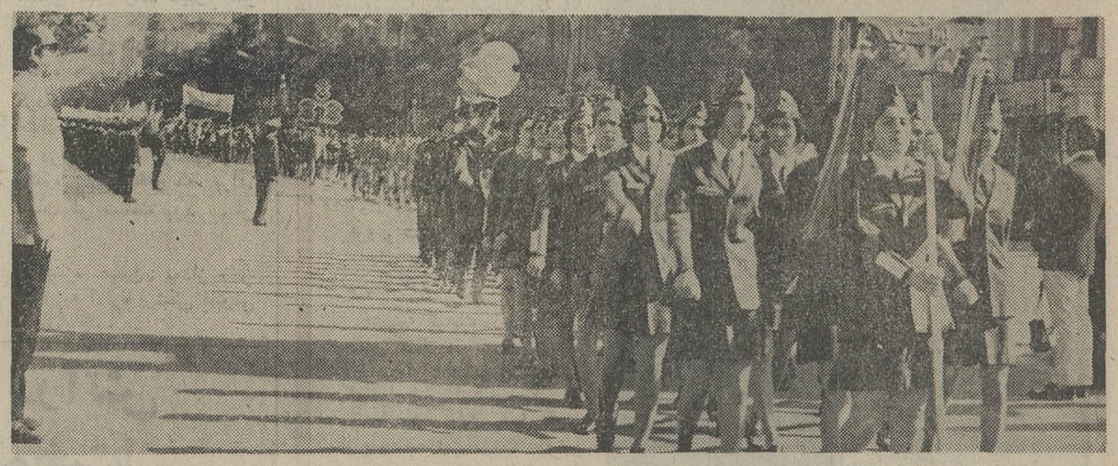

عکس گروهی‌از سپاهیان انقلاب دختررادر مراسم‌امروز هنگام عبورازمیدان ۲۸مرداد نشان میدهد .

بمناسبت سالروز قیام ملی۲۸ مرداد امروزتهران شاهد یکی‌از پرشکوه ترین تظاهرات ملی در میدان ۲۸ مرداد بود . همزمان با تظاهرات مردم پایتخت درتمام شهرستان ها و مراکز استان‌ها و بخش های سراسر کشور نیز تظاهرات باشکوهی برپا بود .

از ساعت ۷ونیم بامداد آقای امیرعباس هویدا نخست وزیر ، آقای کلالی دبیرکل حزب‌ایران نوین و معاونین وی ، اعضای هیئت های سیاسی و اجرائی حزب درمیدان ۲۸مرداد حضور یافتند و شاخه‌های گل نثارپیکره ۲۸ مرداد نمودند و در قسمت شمال شرقی میدان قرارگرفتند. درتظاهرات امروز تمام‌نمایندگان طبقات مختلف مردم اعم از فرهنگیان ، دانشجویان ، کارگران ،کشاورزان ، کارمندان دولت ، زنان ، سپاهیان انقلاب شرکت داشتند و با نثار شاخه های‌گل‌پیکره۲۸مردادرا گلباران کردند وطی‌سخنان خود مراتب جانبازی خود را نسبت به شاهنشاه آریامهر رهبرخردمند ایران ابراز داشتند .

دراین‌هنگام نمایندگان دسته‌جات مختلف مردم وابسته به حزب ایران‌نوین بترتیب وارد میدان ۲۸ مرداد شدند و ضمن نثار شاخه های گل برپیکره ۲۸ مرداد سخنانی ایراد کردند .

آقای حیدر خانبائی نماینده کارگران آغاز بیستمین سالگرد ۲۸ مرداد را تبریک‌گفت واظهار داشت کارگران ایران صمیمانه ترین تبریکات خود را به‌پیشگاه شاهنشاه آریامهر تقدیم داشته و درود خود را بر شهدای ۲۸ مرداد اعلام میدارند .

آقای تاجیک نماینده کشاورزان ضمن سخنانی اظهار داشت کشاورزان ایران تحت رهبری شاهنشاه آریامهر ازستم ارباب ها ، از شلاق های مالکین و صاحبان اراضی نجات یافتند و صاحب آب و زمین شدند .

★ سخنرانان دیگر

سپس آقایان ادیب مجلسی نماینده جامعه اصناف ، اسدالله صادقیان نماینده انجمن های محلی ، منصور نظامیان نماینده جوانان حزب ایران‌نوین ، خانم اشرفتجلی‌نماینده کانون‌سپاهیان انقلاب ، آقای علاءالدین‌زرین‌پر دبیرکل کانون ناسیونالیست و خانم معزز نماینده سازمان زنان ایران ضمن سخنانی‌از جانبازی شهدای ۲۸ مردادتجلیل کردند.

★ حزب مردم

در این هنگام اعضای وابسته به حزب مردم درحالی که در پیشاپیش آنان آقای‌ناصر عامری دبیرکل و معاونان وی و هیئت اجرائی درحرکت بودند وارد میدان شدند و بانثار شاخه‌های گل به روان شهدای ۲۸ مرداد درود فرستادند .

آقای عامری طی سخنان‌خود گفت درست ۲۰ سال پیش‌در چنین روزی توده‌های عظیم ملت ایران قیامی بپا کردند که ۲۰ روز پیش هنگام‌ملی‌کردن صنایع نفت نتایج آن بظهور رسید . وی ضمن تشریح اصول انقلاب شاه و مردم ملی کردن صنایع نفت رابه‌پیشگاه شاهنشاه‌آریامهر تهنیت گفت .

★ نمایندگان طبقات مختلف

پس‌از پایان‌تظاهرات اعضای حزب‌مردم،بترتیب سایردستجات وارد میدان ۲۸ مرداد شدند و شاخه های گل نثار پیکره ۲۸ مرداد نمودند .

آقای فضل‌الله صدر دبیرکل حزب ایرانیان ، آقای پزشکپور دبیرکل‌حزب‌پان‌ایرانیست ،آقای کریم فروغی نماینده سپاهیان انقلاب ، خانم مهرجو نماینده اعضای شورا های داوری و خانه های انصاف، خانم دادور نماینده دانشگاهیان و آموزش عالی کشور ، آقای دکتر رضا علومی بنمایندگی استادان ، دانشجویان ، فارغ‌التحصیلان ، پژوهشگران ،خانم خسروپرویز نماینده دبیران ، آموزگاران و کارکنان وزارت‌آموزش‌و پرورش و خانم دکتر عاملی رئیس سازمان جمعیت زنان امیدفردا سخنانی ایراد کردند .

سپس‌نمایندگان جمعیت‌شیرو خورشید سرخ ایران واردمیدان شدند و شاخه‌های‌گل نثارپیکره ۲۸ مرداد نمودند .

آقای ابراهیم جوادی‌قهرمان کشتی جهان بنمایندگی از طرف سازمان تربیت بدنی کمیته ملی المپیک وورزشکاران کشور ، خانم پروین غفاری از طرف انجمن‌دوستداران توان‌خواهان و دو تن از دوستان وی آقایان صادق و دهلوی نیز شاخه های گل نثارپیکره ۲۸ مرداد کردند.

آنگاه نمایندگان نیرو های سه‌گانه‌ارتش شاهنشاهی(نیروی زمینی ، هوائی ، دریائی ، شهربانی کل کشور ،ژاندارمری کل‌کشور) وارد میدان شدند وبا پرشور ترین احساسات مردم مواجه شدند .

در ساعت ۹و ۳۵ دقیقه بامداد تظاهرات ملی طبقات مردم پایان یافت .

جشن‌های پرشور بمناسبت روز قیام ملی

دیروز و امروز مراسم پرشکوه تجلیل از خاطره‌قیام ملی ۲۸مرداد در سراسر کشور به اوج خود رسید.

بیستمین سالروز حادثه بزرگ تاریخی ۲۸ مرداد امسال باشرکت کلیه طبقات مختلف مردم درتهران و شهرستان‌ها همراه با آذین‌بندی و چراغانی خیابانها و میادین برگزار گردید و ضمن مراسم ویژه‌ای از شهیدان این رستاخیز عظیم میهنی تجلیل کردند.

مردم تهران و شهرستانها با آراستن سر در منازل خود ونصب پرچمهای سه‌رنگ و آذین‌بندی جالبی به استقبال این واقعه سرنوشت‌ساز و تعیین کننده‌تاریخی رفتند وشور و هیجان زایدالوصف از چند روز قبل در شهرها مخصوصا در تهران و شهرستان های پر جمعیت مانند اصفهان ، تبریز ، مشهد ، شیراز به چشم میخورد .

● کارکنان سازمان آب تهران بمناسبت رستاخیز ملی ۲۸مرداد جشنی برگزار کردند که در آن نمایندگان کارگران‌از پیروزی‌اخیر ایران در زمینه‌کسب حاکمیت‌مطلق و کامل منابع نفتی سخن گفتند .

مقارن با برگزاری این مراسم از طرف سازمان آب تهران در سد کرج ، سد فرحناز پهلوی (لتیان) آبگیرهای بیلقان واقع در کرج ـ اداره آب شهرری ، طرح‌آبیاری دشت قزوین نیز آئین مجللی‌برای بزرگداشت از این روز تاریخی همراه باپرنامه‌های هنری خاصی انجام گرفت .

● کارکنان شرکت واحد اتوبوسرانی تهران و حومه عصر دیروز با ترتیب جشن وسیع و بزرگی در محل باشگاه ورزشی‌این شرکت در تهران مراتب سپاس خود را به شاهنشاه آریامهراباز داشتند .

● بعد از ظهر دیروز مجلس باشکوهی با حضور آقای‌شالچیان وزیر راه ، هیئت مدیره راه‌آهن و سه هزار نفر از کارکنان و کارگران و خانواده آنان در محل راه‌آهن برگزار شد.

● بعد ازظهر کلیه کارکنان خانواده هما هواپیمائی ملی ایران در مراسم باشکوهی که به مناسبت قیام ملی ۲۸ مرداد درباشگاه ورزشی هما و آشیانه فنی‌صورت گرفت شرکت کردند دراین مراسم نماینده کارگران‌و کارمندان و تیمسار علی محمد خادمی مدیرعامل هواپیمائی‌ملی ایران بیاناتی ایراد کردند .

● **در سازمان جلب سیاحان**

بعد از ظهر دیروز مراسمی از طرف سازمان جلب سیاحان درمرکزآموزش‌خدمات‌جهانگردی برگزار شد .

در این مراسم آقای سیروس فرزانه معاون نخست‌وزیر و سرپرست سازمان‌جلب سیاحان و گروهی از مسئولان‌این‌سازمان حضور داشتند .

● از طرف شرکت برق منطقه‌ای تهران نیز بهمین مناسبت در محوطه شرکت‌برق منطقه‌ای‌مراسم بزرگداشت ویژه و پرشکوهی برگزار گردید .

در ابتدای این جشن آقای مهندس محمودیان رئیس هیئت مدیره و مدیرعامل شرکت برق منطقه‌ای تهران‌درمورد بیستمین سالگرد رستاخیز ملی ایران و پیروزی های دوران انقلاب سخن گفت .

● صبح امروز مراسم بزرگداشت سالروز قیام ملی ۲۸ مردادددر سازمان اوقاف برگزار شد .

دکتر آزمون معاون نخست وزیر وسرپرست سازمان اوقاف در مراسم مزبور نطقی ایراد کرد . ضمنا سه هزار نفردیشب ازطرف‌سازمان اوقاف بمناسبت شب قیام ملی ۲۸ مرداد در شهرستان های تهران ـ مشهد قم بشام پذیرائی شدند .

● دیشب انجمن شهر تهران جلسه داشت در این جلسه فلسفه و اثرات قیام ملی بیست و هشتم مرداد موردبحث و بررسی قرار گرفت و باحترام شهدای‌روزمزبور یکدقیقه‌سکوت اعلام شد .

● بمناسبت سالروز ۲۸مرداد درکارخانه شیر پاستوریزه تهران مراسم خاصی برگزار گردید. محوطه کارخانه تزئین و چراغان شده‌و آقای‌محمد رضا کوشامدیر عامل کارخانه در مورد ۲۸ مرداد سخنرانی کرد .

● بعد از ظهر دیروز در واحد آتش نشانی تهران و به مناسبت‌سالروز۲۸ مرداد مراسم جشن و سرور برگزار گردید .

● بمناسبت‌سالروز۲۸مرداد در وزارت کشور مراسم خاصی برگزار گردید و معاونان ، و مدیران ، وکارکنان این وزارت بطور جمعی به آرامگاه شهداء رفته و شاخه‌گل نثار کردند.

● بمناسبت سالروز قیام۲۸ مرداد در شهرداری مرکز و نواحی‌دوازده‌گانه مراسم جشن و سرور برگزار گردید و در این‌مراسم شهرداران و معتمدان محلات پیرامون اهمیت روز ۲۸ مرداد سخنرانی کردند .

● عصر امروز جشن سالروز قیام ملی ۲۸ مرداد از طرف انجمن‌محلی باغ صبا درحضور والاحضرت‌شاهپور محمود رضا پهلوی برگزار خواهد شد و بعد از خیرمقدم آقای رحیم‌پور دبیر کل انجمن آقای سناتور ذوالفقاری رئیس شورایعالی انجمن و تیمسار سرلشگر دکتر ایزد پناه رئیس انجمن محلی ناحیه باغ‌صبا صحبت می کنندو آنگاه برنامه هنری اجرا می‌شود .

● صبح‌امروز پنج تن از امرای سازمان دفاع غیر نظامی کشور در مزار شهدای قیام ملی ۲۸ مرداد حضور یافتند و با نثار شاخه‌های گل نسبت به شهدای رستاخیزملی‌ادای‌احترام‌کردند.

★ دخانیات

۴۰۰۰نفراز کارگران‌و کارکنان دخانیات ایران صبح امروزبرای بزرگداشت‌بیستمین‌سالگردقیام ملی ۲۸ مردادددرباشگاه‌دخانیات اجتماع پرشوری ترتیب دادند.

دیشب نیزبرنامه جشنی‌برای کارگران و خانواده آنان در باشگاه دخانیات ترتیب یافت که در آن گروهی‌از هنرمندان شرکت داشتند .

بازگشت سومین گروه افراد ذخیره

سومین گروه افسران و درجه‌داران وسربازان احضار شده ساکن استان مرکزهفته آینده‌به تهران بازخواهند گشت .

این‌عده یکماه‌دوره‌آموزش جدید نظامی‌رادرلشگراحتیاط تبریز طی کرده‌اند .

چون‌درشهریور ماه‌ازاعزام افسران‌ودرجه‌داران ذخیره استان‌مرکزخودداری می شود چهارمین گروه این‌پرسنل‌در اول مهرماه سال‌جاری اعزام خواهند شد .

خبرهای تلفنی شهرستانها

انتقادازشهرداری‌تبریز!

تبریز ـ در جلسه دیشب انجمن شهرتبریز، رئیس‌انجمن‌و چند تن‌از نمایندگان‌ازشهرداری تبریز و رکود کارها در این سازمان بشدت انتقاد کردند .

یکی از نمایندگان سرعت پیشرفت کار را در شهرداری تبریز بسرعت لاک‌پشتی تشریح کرد و نماینده دیگری گفت ، سافرت چند روزه شهردار تبریز برای شرکت در کنفرانس شهرداران فرصتی برای‌پیشرفت کارها بوجود آورد ـ افزایش قیمت‌ها و صدور گوشت‌قاچاق از تبریز ، از دیگر مسائلی‌بود که در جلسه‌دیشب انجمن‌شهر تبریز مطرح شدومورد رسیدگی قرار گرفت .

شهردار تبریز که در این جلسه حضور داشت‌به انتقادات نمایندگان پاسخ گفت و خودرا وارث یک شهرداری بهمریخته و بد نامید.

باغ جهان‌نما در شرف انهدام

شیراز ـ در جلسه دیشب انجمن شهرستان شیراز که به ریاست آقای آزرم تشکیل شد، لایحه عوارض ساختمان‌مدارس راهنمائی و تحویل‌شیرخوارگاه شیراز به انجمن شهرستان‌بحث و تبادل نظر شد.

در این جلسه همچنین یکی از نمایندگان درباره «باغ جهان‌نما» که متروک مانده و یکی از باغات قدیمی‌و معروف شیراز است صحبت کرد ، این نماینده گفت ، «باغ جهان‌نما» یکی از هفت باغ مشهور شیراز است و این باغ قصر ییلاقی شهریار زند بوده که دارای اهمیت تاریخی فراوان است .

وی افزود اکنون این کاخ که عده‌ای آنرا تصرف‌کرده‌اند در شرف انهدام است و باید دولت در تحویل گرفته و آباد کردن آن اقدام کند.

حوادث کوتاه شهرستانها

★ **نیشابور** ـ شهنازآرامی (۱۶ ساله) در نیشابور با خوردن سم ، خود را کشت.

★ **چالوس** ـ کودکی بنام عبدالصالح ترابی در خیابان «پهلوی»چالوس ، زیراتومبیل ماند و کشته شد .

★ **رشت** ـ موسی بهزاد کارمند ۳۵ ساله دامپروری سفید رود که با موتورسیکلت از نزدیکی اداره آب و برق رشت میگذشت ، با اتومبیلی تصادف کرد و کشته شد .

★ **ذوب‌آهن اصفهان** ـ مهندس بنکدار کارمندطراحی کارخانه ذوب‌آهن آریامهرکه در حادثه رانندگی جاده ذوب‌آهن مجروح شده بود، در بیمارستان درگذشت .

★ **بابلسر** ـ دریای‌بابلسر دو قربانی گرفت .

هویت یکی از مغروقین حمید معماریان ۱۸ ساله‌اعلام شده و هویت دیگری که جوان ۲۲ ساله‌ای‌بود، معلوم نیست همچنین‌مرد ۶۵ساله‌ای بنام محمدزاده نگهبان ویلا های دریاکنار ، براثر برق گرفتگی ، کشته شد .

٤ نفر کشته شدند

کرمانشاه ـ یک اتومبیل جیپ‌درراه سرکی ـ کامیاران واژگون گردید و چهار نفر کشته شدند .

۳ نفر از قربانیان حادثه محمد (۲۵ ساله راننده‌جیپ) و علیخان (۴۰ ساله)شاه‌پسند (۷۰ ساله) بودند و هویت چهارمین مقتول هنوز اعلام نشده است .

در استخر شیرجه رفت و مرد

مسجد سلیمان (خبرنگار سیار اطلاعات) ـ علیرضا تاجمیری دانش‌آموز سال‌دوم یکی از دبیرستانهای مسجد سلیمان ، هنگام شیرجه رفتن در استخر شنای شرکت‌ملی نفت واقع در «نفتان» مسجد سلیمان ، براثر اصابت‌سرش باکف‌استخر ، دچار خونریزی مغزی شد و درگذشت .

علیرضا بدون اجازه مسئولین‌استخر ، واردمحوطه استخر شده بود .

فرخنده سالروز ۲۸ مرداد

را به پیشگاه مبارک

اعلیحضرت همایون شاهنشاه آریامهر

وکلیه هموطنان عزیز تبریک میگوید

هیئت مدیره اتحادیه عطاران و سقط‌فروشان تهران و توابع

سالگرد ۲۸ مرداد

روز درخشان و پرافتخار تاریخ نوین ایران را که

سرآغاز تحولات اجتماعی و ملی کشور است صمیمانه به

پیشگاه شاهنشاه آریامهر

وهم میهنان عزیز تهنیت میگوید

سندیکای صاحبان صنعت چوب ایران

شاها

۲۸ مرداد ،

روز بزرگ ،

روز رستاخیز ملی ،

وروز پیروزی را به پیشگاهت تهنیت می گوییم .

شرکت سهامی تولیدی وصنعتی تور ایران

برادران ارشادی فر

تبریکات

تیمسار سپهبد فرخ‌نیا

انتصاب آن‌تیمسار معظم‌را بفرماندهی ژاندارمری کل صمیمانه تبریك عرض نموده امیدوارم همواره در اجرای منویات خدایگان شاهنشاه آریامهر بزرك ارتشتاران موفق و پیروز باشید .

خرم‌آباد لرستان ـ سرتیپ تاج‌محرابی

تیمسار معظم سرلشگر آیرملو
ریاست امور اجتماعی وزارت دربار شاهنشاهی

ارتقاء درجه آن تیمسار محترم را از صمیم قلب تبریك عرض می‌کنیم .

حسینقلی ،جمشید ، حمید ومجید وزیری

تیمسار معظم سپهبد فریدون فرخ‌نیا

انتصاب شایسته آنجناب رابه فرماندهی ژاندارمری کل کشور صمیمانه تبریك عرض می نماید .

رئیس اداره ثبت احوال فرمانداری کل کهکیلویه وبویراحمد ـ تیمور منوچهری

جناب آقای معتمدی مدیریت عامل سازمان بیمه های اجتماعی

حسن انتخاب آقای‌مشرف الملك‌رابه مدیریت کل کارگزینی سازمان بیمه های اجتماعی تبریك میگویم .

اصفهان ـ هوشنك شمسی‌پور

جناب آقای دکتر محمد یگانه

انتصاب بجا و شایسته جنابعالی را به ریاست‌بانک مرکزی ایران تبریک میگویم

رودهچی

تیمسار معظم سپهبد فرخ‌نیا

انتصاب جنابعالی‌رابه سمت فرماندهی ژاندارمری کل کشور صمیمانه تبریك گفته موفقیت روزافزون شما را در راه خدمت به شاهنشاه آریامهر و میهن عزیز آرزومندیم .

علی اکبر پرندیان ، حمید پرندیان ، خلیل پرندیان ، هادی پرندیان و هوشنك پرندیان .

جناب آقای دکتر محمد یگانه
ریاست کل بانك مرکزی ایران

انتصاب جنابعالی را به ریاست کل بانك مرکزی ایران با نهایت خوشوقتی تبریك عرض نموده و موفقیت آن جناب را صمیمانه آرزومندیم .

دکتر ولی‌الله اسلامی ، دکتراکبر ربوبی ، دکتر ملك‌ایرج شیبانی ، دکتر میرقاسم رضوی و دکتر صدرالدین ادیب‌یزدی.

جناب آقای صادق احمدی وزیر محبوب دادگستری
جناب آقای رئیسیان ریاست محبوب سازمان ثبت اسناد و املاك کشور

انتصاب بجا و شایسته آقای رضا مدرسی را که از عناصر فعال و انسان واقعی هستند بانجنابان واهالی فرمانداری کل زنجان شادباش عرض می نماید .

حسین دادخواه

تیمسار معظم سپهبد فرخ‌نیا

انتصاب جنابعالی را به سمت فرماندهی ژاندارمری کل کشور صمیمانه تبریك گفته موفقیت روزافزون شما را در راه خدمت به شاهنشاه آریامهر و میهن عزیز آرزومندم.

حاج مرتضی محمدیان

آ ـ ۲۷۰۳۲

بمناسبت سالروز تاریخی ۲۸ مرداد روز پیروزی شاه و ملت دانش آموزان و دبیران و کارکنان دبیرستان شیبانی طبس صمیمانه‌ترین شادباش‌های خود را به پیشگاه مبارک شاهنشاه آریامهر و ملت ایران عرضه می‌دارند .

رئیس دبیرستان شیبانی شهرستان طبس . رضازاده .

آ ـ ۱۰۰۴۵

قیام ملی ۲۸ مرداد

روز شکوهمند رستاخیز ملت ایران را

به‌پیشگاه مبارك‌شاهنشاه‌آریامهر

رهبر خردمند ایران و عموم هم‌میهنان عزیزتبریك و تهنیت عرض مینماید .

رئیس‌قسمت۲۸شبکه نظارت‌اتاق اصناف پایتخت

حاج علی خسروشاهیان

دنیای ورزش

روزهای شنبه منتشر میشود

تلفن سرویس حوادث ۳۱۱۲۱۲

در دریاچه مصنوعی پارک فرح‌آباد

مهندس انگلیسی کارگر ایرانی را نجات داد

مهندس انگلیسی جوان ایرانی راکه دردریاچه مصنوعی پارک فرح‌آباد غرق شده بود نجات دادولی جوان دیگری که برای نجات دوستش رفته بود غرق شد.

بعداز ظهر دیروز حسین خلج ۱۶ ساله باتفاق همکارش مرتضی حبیب‌الله ۱۸ ساله که نقاش ساختمان هستند در ساختمانی در فرح‌آباد خزانه مشغول کار بودند، و برای شستن دست و صورتشان به کنار دریاچه مصنوعی پارک فرح‌آباد واقع درجنوب تهران رفتند. مرتضی‌و حسین‌هنگامی که درکنار دریاچه نشسته‌بودند و مشغول شستن دستهایشان بودند ناگهان‌پای مرتضی‌لغزید و درداخل دریاچه افتاد.

مرتضی که‌بفن شنا آشنائی نداشت در آب دست و پا می زدو از دوستش‌حسین تقاضای کمک میکرد. حسین که خود نیز به شنا وارد نبود برای نجات دوستش‌خود را بداخل دریاچه انداخت و چون عمق دریاچه زیاد بود حسین نیز تعادل‌خودرا از دست داد و نتوانست مرتضی را نجات‌دهد دراین هنگام اتومبیل جیپ یک مهندس انگلیسی‌بنام پلن بکنار دریاچه رسید این مهندس انگلیسی که در کار ساختمان پارک و آبادی جنوب شهر نظارت میکند بمحض اینکه از اتومبیلش پیاده‌شد و چشمش بدریاچه افتاد و دید که دو جوان درداخل دریاچه دست وپامیزنند و درحال غرق شدن هستند بلافاصله با لباس خود رابدریاچه انداخت و بازحمت زیادتوانست مرتضی حبیب‌الله رانجات‌دهد. مهندس‌انگلیسی که برای نجات مرتضی تلاش زیادی کرده بود وقتی بسراغ حسین خلج رفت دیگر دیر شده بود و حسین در آب دریاچه غرق شده و مرده‌بود. جنازه حسین از آب خارج گردید و جریان به مامورین انتظامی اطلاع داده شد.

دراین حادثه مرتضی زنده ماند و حسین خلج که برای نجات او شتافته بود جان داد.

جنازه حسین بعداز ظهر دیروزبه اداره پزشکی قانونی انتقال یافت.

شبنم دختر معجزه از بیمارستان مرخص شد

عکس شبنم را در بیمارستان نشان میدهد.

«شبنم» دختر شجاعی که ۱۴ ساعت تمام زیر خروار ها سنك و خاك با مرك مبارزه کرد و بر اثر لطف و خواست خدا سالم بیرون آمد، امروزاز بیمارستان مرخص شد. سه شب قبل در حالیکه او در کنار دو خواهر دیگرش به‌خواب ناز فرو رفته بود ناگهان کف اتاق دهان باز کرد و شبنم با تختخواب خود بداخل چاه فاضل‌آب عمیقی سقوط کرد.

«شبنم» کوچك درحال حاضر حالش کاملا مساعد است وتنها ناراحتی او دردکمرش می‌باشد که قرار است از ناحیه کمر او مجددا عکسبرداری بعمل آید. از پنجشنبه شب گذشته که‌خبر نجات این‌دختردر جرایدمنتشر شد تا امروزطبقات مختلف‌مردم برای دیدن شبنم به بیمارستان مراجعه کرده و دسته گل ها و هدایای فراوانی برایش می‌آوردند.

عکسی از تصادف خونین که‌در آن‌دو نفر کشته‌شدند

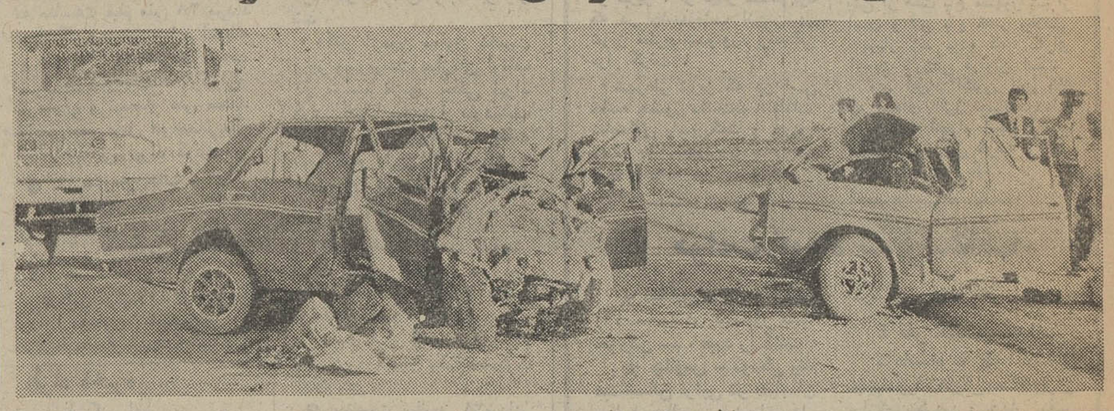

در تصادف دو اتومبیل سواری‌در ۳۵ کیلومتری اصفهان محمد جوادگنجی‌زاده‌فیلمبردارتلویزیون ملی ایران مجروح‌شد و علی گنجی‌زاده پسرعموی وی و دونفردیگر که هویت آنها هنوز معلوم نیست کشته‌شدند. عکس‌صحنه‌ای‌از این تصادف خونین را نشان می دهد

اتومبیل درآتش انتقام سوخت!

روز گذشته حسین مازندرانی به ماموران پاسگاه ژاندارمری جوادیه تهران پارس اطلاع‌داد که اتومبیل‌او را درباغ‌زرشکی واقع‌در جوادیه آتش زده‌اند.

«حسین مازندرانی»به ماموران اظهار داشت: بعداز ظهردیروز اتومبیل شماره ۴۹۷۱۶ ـ تهران د ـ خود را در باغ مزبورپارك کردم و باتفاق دوستانم در کنار رودخانه مجاور باغ نشستیم و استراحت کردیم. مدت کوتاهی نگذشته بود که ناگهان شعله های آتش ازداخل باغ زبانه کشید وقتی خودمان را بباغ رسانیدیم من مشاهده کردم که اتومبیلم در آتش میسوخت.

در این حادثه اتومبیل حسین مازندرانی که از باغداران آن حوالی و جاجرود می باشد در آتش سوخت، و پس‌ازتحقیقات ماموران ژاندارمری معلوم شد که این اتومبیل‌را آتش‌زده‌اند.

حسین به ماموران گفت: من به یکی از همکارانم که از باغداران جوادیه هست مظنون می‌باشم، چون‌ازمدتهاقبل‌برسر اخذبلیط های ورودیه که ما باغداران در روز های تعطیل از مردم‌میگیریم، اختلاف‌داشتیم. وحتی چند بار نیز او عده‌ای را اجیر کرده بود تامرا کتك‌بزنند.

بدنبال قتل سرایدار کارخانه سنك بری

راننده‌تریلر و شاگردوی ببازپرسی احضار شدند

درشب جنایت، این راننده از اصفهان بکارخانه سنك‌آورده بود

صفرعلی، سرایدار کارخانه که کشته شد

بازپرس دادسرای تهران و ماموران پلیس هنوز در دنبال قاتل یا قاتلین جنایت کارخانه سنگ‌بری هلند می‌باشند تاشاید بتوانند نشانه‌ای از جنایتکار فراری بدست آورند.

ده روز پیش جسد سرایدار ۴۲ ساله‌ای‌بنام‌صفرعلی درخیابان آرامگاه ازداخل کارخانه مزبور بدست آمد. قاتل دست و پای سرایدار را با کمر بسته بود و با کمك جرثقیل یک قطعه سنگ بزرگ بوزن تقریبی صد کیلو روی او گذاشته و پس از سرقت محتویات گاو صندوق متواری شده است. در بازدیدوتحقیقات اولیه، ماموران به چند ظرف خالی چلوکبابی برخوردند که در محل حادثه دیده می‌شد و بدنبال آن به مغازه چلوکبابی نزدیکی کارخانه رفتند وضمن یک بازجوئی کوتاه معلوم شد که در شب قتل یک مرد سبیلو که لهجه اصفهانی داشته به مغازه چلوکبابی رفته و دوپرس چلوکباب سفارش داده است.

گزارش یکی از خبرنگاران سرویس حوادث که این حادثه را دنبال می‌کند حاکیست شبی که جنایت‌درکارخانه‌رویداد دو نفر با تریلر از اصفهان سنگ حمل می‌کردند، بکارخانه‌مراجعه نموده‌اند تا سنگ‌ها را تحویل دهند.

راننده تریلر شناخته شد و بدستور بازپرس محمد علی منصف راننده تریلر و شاگردش جواد حاج شفیعی در مظان اتهام قرار گرفته بودند تلفنا به تهران احضار شدند.

محمد علی منصف اظهارکرد ما عصر آنروز نزدیک غروب برای کارخانه‌سنگ آوردیم ولی صفرعلی ستاری سرایدار بار را تحویل نگرفت و بارنامه را نیز امضاء نکرد و گفت دیر وقت است‌من حالا سنگ‌ها راتحویل نمی‌گیرم. ما بناچار سنگ‌ها را خالی کردیم وپشت بارنامه‌نوشتیم که بارها را تخلیه کردیم ولی سرایدار از تحویل‌ان‌خودداری کرد. وچون قصد داشتیم شبانه به اصفهان برگردیم به شاگردم که همان مرد سبیلوئی است‌که شاگرد چلوکبابی در تحقیقات خود از آن‌نام برده تکلیف کردم که‌بمغازه چلوکبابی رفته وبرای شام چلوکباب سفارش دهد، او به مغازه چلوئی رفت و باتفاق شاگرد چلوکبابی، برایمان شام آورد.

پس از صرف شام سوار تریلر شده و باصفهان رفتیم و ازماجرای‌قتل سرایدارکوچکترین اطلاعی نداریم.

جواد حاج شفیعی کمك راننده تریلر می‌گفت: آنشب در موقع صرف شام جوانی به کارخانه امد که ۲۲ ساله بود او به پیش صفرعلی ستاری سرایدار آمد که ۲۲ ساله بود او به نامش اسمعیل و یا اسداله است آمده‌ام اورا ملاقات کنم.

سرایدار فکری کرد و گفت ما چنین کارگری که شما می‌گوئید نداریم این جوان قدری ایستاد و بعد کارخانه و محوطه آنرا ورانداز کرد و سپس انجا را ترک گفت.

در آنشب وقتی قاتل‌یاقاتلین سرایدار کارخانه را به قتل رسانیدند با دستگاه جوشکاری خود سنگ‌بری، در گاوصندوق کارخانه را باز کرده و ۷۵۰ هزار تومان چك و ۳۹۰تومان پول نقد داخل گاوصندوق را برداشته و متواری شدند وهنوز از قاتل و یا قاتلین آن مدرکی بدست نیامده است.

جوان ۱۷ ساله، بین نوشهر، تهران ناپدید شده!

کاظم حسینی

مامورین انتظامی درجستجوی جوان ۱۷ ساله‌ای هستند که هفته گذشته بین راه نوشهر ـ تهران ناپدید شده است این جوان کاظم حسینی نام دارد و پیراهن آبی کمرنگ و شلوار قهوه‌ای به تن داشت. بستگان کاظم و مامورین تقاضا دارند کسانیکه این جوان را مشاهده کردند به تلفن ۹۵۲۱۹۳ و یا بمامورین انتظامی اطلاع دهند.

راننده تاکسی، سارقی را بدام انداخت

دیشت در خیابانهای تهران یک راننده تاکسی سارقی را تعقیب کرد و توانست یک موتور لامبرتای شماره ۷۱۹۱ تهران را که سارقی از خیابان شهناز سرقت کرده بود دستگیر کند. صاحب موتور مسروقه برای دستگیری سارق سر و صدای زیادی راه انداخته بود که این راننده تاکسی به کمك وی شتافت.

سارق، موتورسیکلت را از خیابان شهناز سرقت کرد و بسرعت برق در میان چشم صاحبش سوار آن شد و براه افتاد. صاحب موتورسیکلت از مردم استمداد کرد و ایرج قنبر گرگانی راننده تاکسی که از آنجا میگذشت سارق را دنبال کرد و توانست اورا در خیابان فرح‌آباد بدام‌بیندازد. موتورسیکلت تحویل کلانتری ۱۰ داده شد تا بصاحبش مسترد شود.

یك فیلم استثنائی از سینمای آمریکا

از صبح سه‌شنبه فقط در سینما

مولن‌روژ

فیلمی که هر دختر امروزی، هرجوان تازه سال، هر مادر فهمیده و هر پدر مسئول‌باید آنرا به‌بینند.

سئانسها ۱۱ صبح ۳٫۳۰ ـ ۵٫۳۰ ـ ۷٫۳۰ ـ ۹٫۳۰ بعد ازظهر ـ گیشه سینمامولن‌روژ برای رزرو بلیط آماده است

۳۱ مرداد بیک ایمانوردی قصه شب

سینماونك

اولین سینمای مبله و ممتاز ایران

از امشب نمایش میدهد

آمیزه‌ای‌از عشق‌و سکس‌و کمدی‌در دوران قرون وسطی.... موقعیکه مرد ها واقعا مرد بودند و زنها واقعا زن ....

سئانسها ۱۵ر۱۱ صبح ۳٫۳۰ ـ ۵٫۳۰ ـ ۷٫۴۵ ـ ۱۰ بعدازظهر ـ گیشه سینما ونك همه روزه برای رزرو بلیط آماده است

تماشای این فیلم برای اشخاص کمتراز ۱۸ سال‌ممنوع است

نوار پرده گوزن نشان

شرکت صنعتی نوار

کلاس خصوصی حسابداری

دوره جدید کلاس خصوصی حسابداری‌زیر نظر آقای‌اعتمادیه استاد مسلم حسابداری در کاخ دانش تشکیل می‌شود استفاده‌از این کلاسها را به عموم علاقمندان توصیه می نمائیم.

کاخ دانش ـ خیابان فرانسه کوچه مرجان

فقط در سینما پلازا

ماشین آرزو

یک فیلم بی‌نهایت جذاب و تماشائی از ماجراهای دو پسربچه شیطان که با کمك یک ماشین سحرآمیز به کره ماه سفر می‌کنند، در آنجا دستگیر و محکوم به‌اعدام می‌شوند و آنگاه ...

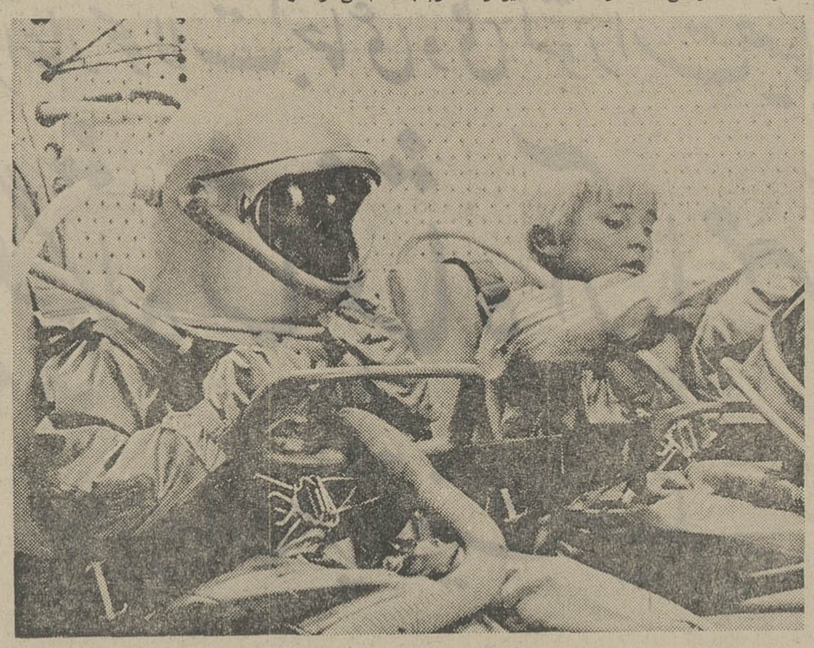

رنگی ـ محصول چکسلواکی

سئانس‌ها: ۱۱ـ ۳ـ ۵ـ ۷ـ ۹

قیمت بلیت: ۲۰ ریال ـ جمعه‌هاساعت ۹صبح۱۰ریال.

پدیده‌ای شگفت‌آور از سینمای آمریکا ـ باشرکت هنرمندی از ایران که برای‌اولین بار بااین‌فیلم‌عشقی‌وپرحادثه‌به‌تماشاگران کشورما معرفی میشود

از فردا صبح فقط در سینماریولی

تماشای این فیلم تجربه جدیدی است برای شماکه عاشق سینما هستید

کمپانی کلمبیا تقدیم میکند

رضا فرسائی

هنرپیشه ایرانی در اولین فیلم آمریکائی خود

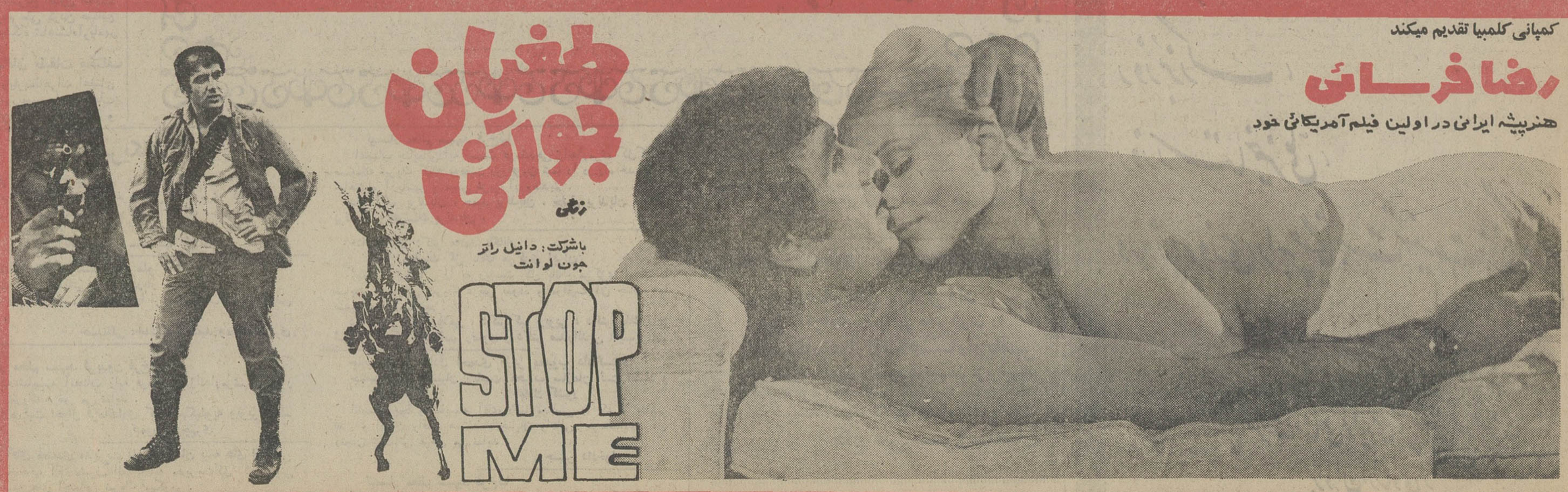

سئانسها ۱۱ صبح ـ ۳٫۳۰ ـ ۵٫۳۰ ـ ۷٫۳۰ ـ ۹٫۳۰ بعدازظهر ـ گیشه سینما ریولی همه روزه ـ برای رزرو بلیط آماده است

جشن سالروز قیام ملی در سازمان آب تهران

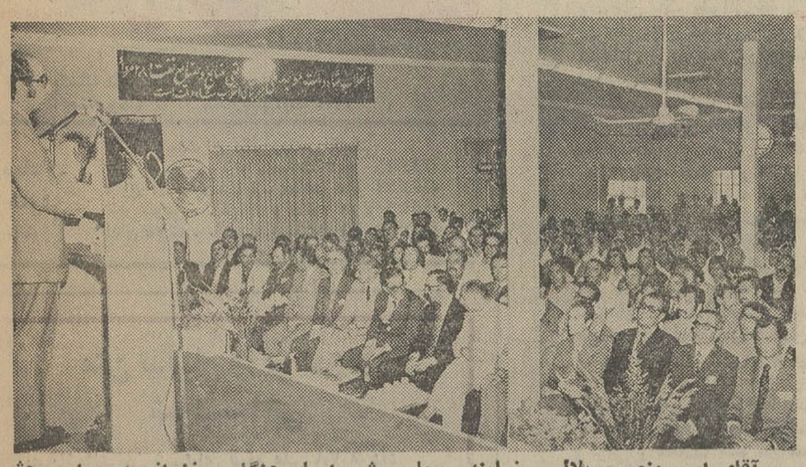

آقای امیر منصور بلالی ، نماینده مجلس شورایملی هنگام سخنرانی در مراسم جشن رستاخیز ۲۸ مرداد در سازمان آب

ساعت چهاربعداز ظهر دیروز، بمناسبت سالروز قیام ملی ۲۸ مرداد ،مراسم جشن باشکوهی درسازمان آب تهران برگزار شد .

دراین مراسم ، آقای مهندس کهکشان مدیر عامل‌سازمان‌آب، چندتن ازنمایندگان مجلس ، کارمندان وکارگران سازمان شرکت داشتند و پس‌از خوش‌آمدگوئی به حضار ، آقای حاج‌طیبان نماینده کارگران طی سخنان مبسوطی گفت :

روز ۲۸مرداد ، روز قیام‌ملت ، روز رستاخیز ،روزاستقلال ،روز پیوند شاه ومردم ،روزبه‌زیستی، روز پیروزی برمشکلات ، روز فرهنگ و صنعت‌وسیاست واقتصاد، وروز ثبات وامنیت سیاسی و اقتصادی‌اجتماعی وبالاخره‌روزی بود که پایه‌های‌انقلاب‌شاه‌ومردم پی‌ریزی شد ومارادر آستانه تمدن بزرگ قرار داد .

وی‌افزود :در این روز خجسته که برای ملت ایران ، روزی پرمیمنت ومبارك است ، مقاصد اهریمن صفتان که‌می‌خواستند، درلباس‌دلسوزی نقشه خائنانه خودرا در کشور ما پیاده کنند، نقش بر آب شد .

این‌اهریمن‌صفتان مترصدبودند درایران نقاق‌افکنی کنند و ازآب گل‌آلود ،ماهی بگیرند ، و در حقیقت قصدشان براین بود که کشورمارا به خاك و خون بکشند .

نماینده کارگران‌اظهارداشت: ملت‌ایران در سالروز ۲۸مرداد ثابت‌کرد که تا آخرین قطره خون خود ،درراه حفظ وحراست خاك‌ومیهن وسلطنت شاهنشاه خود،پاسداری می کند ودرچنین شرایطی‌بود که دشمنان‌ایران‌و ایرانی ،بی‌به حقیقت‌راستینی بردند و متوجه شدند که نمی‌ـ توانند در مقابل این‌رستاخیز بزرك تاب مقاومت داشته‌باشند.

بعداز نماینده کارگران،آقای جمشید سروش نماینده کارمندان سازمان آب ضمن اشاره به واقعه تاریخی ۲۸مرداد گفت : ایران و ایرانی ، درطول تاریخ‌امواج‌سهمگین‌و فراوانی‌را ازسر گذرانده وبارها برصخره بلندوهولناکی که‌برفراز دره‌ای مدهش‌و عمیق مشرف‌بوده‌است، قرار گرفته ولی هربار دست امدادگری از آستین بیرون آمده ، و جلوه‌های حق‌وحقانیت مانع از آن شده که ملت و همبستگی مابه‌اضمحلال‌ونابودی برود ومقاصد دشمنان ، عملی شود.

ناطق افزودمن افتخار دارم که ازسوی همکاران خود ،سالروز قیام ملی بیست‌و هشت مردادرا که گشاینده فصل بزرگی‌در زندگی ملت ایران بود ،به حاضران تبریك بگویم و اضافه کنم‌که هنوز یادآزاد مردان و دلیرانی که در این رستاخیز بزرك برای‌ما افتخار وسربلندی آفریده‌اند ،وازاینکه بااتحاد و یگانگی وهمبستگی‌وباخون‌خود، پرشکوه‌ترین روز تاریخی رابه وجودآورده‌اند ، گرامی‌می‌داریم.

ناطق آنگاه پیروزی‌های‌پیاپی ایران در شئون مختلف اجتماعی رابرشمردوبه حاکمیت‌ومدیریت ایران‌درامر نفت که به رهبری اندیشمندانه شاهنشاه آریامهر تحقق یافت‌اشاره کرد و اظهار داشت : تمام این پیروزی‌ها در سایه وحدت ملی مردم ایران و باارشاد شاهنشاه‌آریامهربدست آمده‌است .

دراین مراسم که در سالن اداره مرکزی سازمان آب در بلوار الیزابت دوم (خیابان‌فرح) ترتیب یافته‌بود،آقای‌امیرمنصور بلالی ، نماینده مجلس شورای ملی‌نیزدر زمینه سالروز ۲۸ مرداد ، مطالبی بیان داشت و گوشه‌ای از پیشرفت های‌ایران رادر دوران شکوفان انقلاب‌شاه ومردم ،بازگونمود ومراسم ،با اجرای چند برنامه جالب هنری پایان‌پذیرفت .

نماینده کارمندان سازمان آب هنگام صحبت

رستاخیز ملی ۲۸ مرداد باشکوه زایدالوصفی در برق منطقه‌ای تهران جشن گرفته شد

بقیه‌ازصفحه‌آخر

است‌که‌سالروز قیام ملی بیست و هشتم مرداد را هرسال با شکوه‌تر از قبل برپا داریم تا نسل‌های آینده برپایمردی‌نیاکان خود وقوف حاصل کنند و آنچه که در سینه تاریخ حفظ خواهد شد هرسال یادش را زنده بدارند . جشن و سرور مردم ایران در بیست و هشتم مرداد امسال رنگ و بوئی‌دیگر دارد . زیرا که بارهبری های خردمندانه شاهنشاه آریامهر این‌توفیق بدست‌آمد که ذخائر گرانبهای‌نفت بدست ایرانی و برای ایرانی بهره‌برداری شود که خود از وقایع مهم تاریخ انقلاب ایران است .

بعد از مدیر عامل شرکت برق منطقه‌ای ، خانم آذر پژوهش ، مجری برنامه ، برنامه های‌مراسم را اعلام کرد و آنگاه پس از اجرای یک برنامه آواز ، خانم شهین زمانی ، ازجانب کارمندان شرکت برق منطقه‌ای سخن آغاز کرد و گفت :

★ نطق نماینده کارمندان

هموطنان عزیز ،همکاران گرامی آفرینش لحظه‌ها و پیروزیهای تاریخی برای ملت ها بسادگی میسر و ممکن نمیباشد و این همبستگی ملی است که خالق این لحظات و پیروزیهاست .

بیست وهشتم مرداد ماه سال ۱۳۳۲ که امروز ما بیستمین سالگرد آنرا جشن گرفته‌ایم ثمره همبستگی ملت ما است که‌باقیام خود به پای شاه و شاهنشاهی ایران جانبازی کرد همان شاهنشاهی پرافتخاری که۲۵۰۰ سال ضامن بقاء و دوام این‌مرز و بوم بوده است .

رستاخیز ۲۸ مرداد ماه وقیام ملت ایران ، خود سرآغاز دگرگونیهای بزرگی‌در این مملکت بوده است که پدیده های‌انقلاب شاه وملت و حاکمیت ملی بر تاسیسات ، صنایع و منابع نفت گل های شکوفان این رستاخیز ملی است .

کارکنان شرکت برق منطقه‌ای تهران نیز چون‌تمامی ملت ایران برخوردار از مواهب‌این‌رستاخیز باشکوه و نتایج‌و ثمرات انقلاب شاه ومردم‌شده‌اندزیرا این‌شرکت نیز یکی از پدیده های عصر انقلاب بزرگ شاه‌ومردم ومصدر یکی از خدمات‌مهم اجتماع مترقی ما میباشد و کارکنان آن در راه بثمر رسانیدن هدفهای‌این انقلاب همگام با سایر طبقات و قشر ها کوشیده‌اند و اینک بحق خود را از جمله سربازان راستین انقلاب میدانند .

یادآوری این‌نکته ضروری است که برق تهران از بدو تشکیل تاکنون به رشد غیر قابل‌تصوری چه از لحاظ افزایش تعداد مشترکان و چه بلحاظ میزان مصرف و توسعه‌شبکه دست‌یافته است .

احداث پست های ۶۳ هزار ولتی در نقاط مختلف پایتخت و نصب و بهره برداری ازپست های ۲۰ هزار ولتی و توسعه شبکه های زمینی و هوائی و تامین برق مورد نیاز مشترکان ، نشانه کوشش بیدریغ و شبانه روزی کارکنان برق تهران است که از مواهب رستاخیز ملی بیست و هشتم مرداد و انقلاب شاه وملت برخوردار شده‌اند .

افتخار دارم که‌از طرف‌کارمندان شرکت برق منطقه‌ای تهران بیستمین سالروز خجسته بیست و هشتم مرداد را بملت ایران تبریک بگویم و اعلام نمایم کما کارکنان‌شرکت‌برق منطقه‌ای‌تهران با الهام از منویات رهبرعالیقدر و محبوب‌خود شاهنشاه‌آریامهر در راه باروری اصول انقلاب از هیچ کوششی دریغ نخواهیم ورزید و سربازانی جانباز دراین راه خواهیم بود .

بدنبال سخنرانی‌نماینده کارمندان برق منطقه‌ای، چند برنامه دیگر هنری عرضه شد و سپس آقای حسن معماری نماینده کارگران برق منطقه‌ای‌طی سخنانی‌اظهار داشت :

★ نطق نماینده کارگران

خاطره پرشکوه روزبیست‌وهشتم مرداد ۱۳۳۲ برای ملت ایران بسی گرامی است . در این روز نیروی نیمه‌جان خائنان دربرابر اراده‌و خواست‌گروه وطن‌پرست و شاهدوست بزانو درآمد .

بیست‌وهشتم مرداد روزی است که ملت با فریادهای جاوید شاه برای حفظ آئین شاهنشاهی صف توطئه‌گران را درهم کوبید و کوشش‌عبث آنان‌و نوکرانشان را عقیم گذارد . خاطره این‌روز را که سرمنشاء حیاتی تازه و پرافتخار برای ملت ایران است هرگز از یاد نخواهیم برد وبه جانبازانی که شجاعانه آئین شاهنشاهی ما را با نثار خون خود پاسدار بوده‌اند درود می فرستیم .

اجتماع نوین ملت‌ایران که با انقلاب شاه و ملت و برهبری پیشوائی مدبر و کاردان و با رای‌قاطع اکثریت‌ملت پایه‌گذاری گردید ، در مدتی کوتاه چنان موفقیت هائی بدست آورد که جهانیان را بشگفتی واداشت . امروز همه ما بخوبی اثرات و ثمرات انقلاب را در زمینه های گوناگون بچشم خود می‌بینیم و بی‌مبالغه یکشبه ره صد ساله را پیموده‌ایم .

از نقش انقلاب که بگذریم گروه های اجرائی لازم بود که پروژه های اصلی را دنبال کنند و بموقع اجرا بگذارند ، که از آن جمله کارگران‌شریف ایرانی بودند که با پشتکار و کوشش خستگی ناپذیر خود بندای‌رهبر اندیشمند ملت ایران درپی‌ریزی انقلاب پاسخ‌مثبت‌دادند واکنون نیز با استعداد خلاقه و دست های توانای خود میکوشندتا به آنچه هدف و مورد نظر است جامه‌عمل بپوشانند. همانطور که دیدیم کارگرایرانی بنحو احسن آنچه انقلاب از او میخواست انجام دادواکنون‌در پرتوقوانین سالم کارگری که زائیده انقلاب است در همه حال در رفاه و آسایش بسر میبرد .

کارگران شرکت برق‌منطقه‌ای تهران که همواره برای بثمر رساندن هرچه بهتر هدف های انقلاب در صف مقدم با قدم های استوار به‌پیش درحرکتند سعی مینمایند که نقش خود را به بهترین وجه ایفا نمایند و در این راه مسلما تا پای جان‌کوشا خواهندبودشایدبتوانند بدینسان به شاه و ملت و مملکت خود ادای دین کنند .

این مراسم با پذیرائی از کارکنان برق‌منطقه‌ای‌و مدعوین، مقارن ساعت ۱۱شب‌پایان یافت .

از هوشنك (امیر) ادواتوکلی ۱۴ساله ۵ روزاست خبری‌نیست هرکس‌اطلاعی ازنامبرده دارد . خواهشمنداست‌به‌خیابان‌نوروزی (دخانیات) روبروی کوچه نامی پلاك ۴۰یابه تلفن ۹۵۲۳۶۱ خوابار فروشی‌جمشید خبردهد .

تصحیح آگهی استخدام راننده‌ومکانیسین

درآگهی‌منتشره درمورد استخدام رسمی راننده‌ومکانیسین مربوط به‌وزارت راه‌که‌درشماره ۱۴۱۷۸ منتشر گردید در ستون گواهی‌نامه‌رانندگی‌ازردیف ۲۴ به بعدمشمول پایه یک‌یادو همگانی نمیباشد و این اشتباه ماباپوزش‌تصحیح میشود.

مجالس ترحیم

بانهایت‌تاسف درگذشت‌جوان ناکام مرحوم **محمود نصرتیان** برادر خانم قدسی نصرتیان کارمند وزارت امور خارجه را باستحضار می‌رساند .

مجلس ترحیم زنانه و مردانه آن مرحوم روز دوشنبه ۲۹ر۵ر۵۲ از ساعت ۶ تا ۸ بعدازظهر درخانقاه صفی‌علیشاه منعقد می‌گردد .

وزارت امور خارجه

باکمال تاسف درگذشت نابهنگام جوان ناکام مرحوم **محمود نصرتیان** فرزند مرحوم محمدعلی نصرتیان نماینده ادوار گذشته مجلس شورایملی را باطلاع همشهریان‌گرام میرساند . مجلس ختم مردانه و زنانه آنمرحوم روز دوشنبه ۲۹ مرداد ماه از ساعت۶تا۸بعدازظهر در خانقاه صفی‌علیشاه منعقد است .

سناتور صفاری

آ ـ ۱۰۰۵۷

پزشکان و کارکنان بیمارستان مولوی درگذشت ناگهانی مرحوم **محمود نصرتیان** برادر ارجمند همسر جناب‌آقای‌دکتر منوچهر نفیسی رئیس بخش قلب بیمارستان راباطلاع دوستان و همکاران می‌رسانند . مجلس یادبود آن جوان فقید روز دوشنبه ۲۹ مرداد از ساعت ۶ تا ۸ در خانقاه صفی علیشاه برگزار خواهد شد .

پزشکان و کارکنان بیمارستان مولوی

باکمال تاسف و تاثر درگذشت ناگهانی مرحوم **محمود نصرتیان** برادر همسر جناب آقای دکتر منوچهر نفیسی‌همکار عزیزمان را باستحضار دوستان و آشنایان میرسانیم . مجلس تذکر مردانه وزنانه آن جوان فقید روز دوشنبه ۲۹ مرداد از ساعت ۶ تا۸ در خانقاه صفی علیشاه منعقد خواهد شد .

گروه‌پزشکی بیمارستان آبان

بدینوسیله درگذشت ناگهانی جوان ناکام مرحوم **محمود نصرتیان** برادر همسر جناب آقای دکتر منوچهر نفیسی‌همکار ارجمندمان را باطلاع دوستان و آشنایان میرسانیم . مجلس ختم مردانه وزنانه آن فقید روز دوشنبه ۲۹ مرداد ازساعت ۶تا۸ درخانقاه صفی علیشاه برگزار خواهد شد .

گروه پزشکی پاسارگاد

با کمال تاسف وتاثر درگذشت نابهنگام‌جوان ناکام‌شادروان **محمود نصرتیان** بازرس قانونی سهامداران درشرکت سهامی خاص‌صنایع چوب‌را باستحضار دوستان و آشنایان میرساند.

مجلس ترحیم زنانه ومردانه فقید سعید روز دوشنبه۲۹ مرداد ماه از ساعت ۶ الی ۸ بعدازظهر درخانقاه‌صفی‌علیشاه برگزار خواهد شد .

هیئت مدیره شرکت سهامی خاص صنایع چوب

ضمن عرض تسلیت بجناب‌آقای جواد داودزاده دبیرمحترم سندیکای صاحبان صنعت چوب ایران وخانواده‌های‌سوگوار فوت نابهنگام آقای محمود نصرتیان را باابراز کمال‌تاسف و تاثر باستحضار می‌رساند .

مجلس ترحیم فقید سعید روز دوشنبه ۲۹مردادماه جاری از ساعت ۱۸ الی ۲۰ درخانقاه حضرت صفی‌علیشاه برگزار می‌گردد وحضور عموم اعضاء سندیکا مورد انتظار است.

سندیکای صاحبان صنعت چوب ایران

بدینوسیله درگذشت ناگهانی فرزند دلبند وبرادر ناکاممان **محمود نصرتیان** را باستحضار دوستان و آشنایان آن فقید می‌رسانیم. مجلس ختم مردانه وزنانه آن‌مرحوم روز دوشنبه ۲۹ مرداد از ساعت ۶ تا ۸ در خانقاه صفی علیشاه منعقد خواهد بود .

زهرا نصرتیان. مهین نصرتیان (نفیسی). قدسی نصرتیان .

خانواده‌های : نصرتیان. نفیسی. داودزاده. بالازاده . محسن‌زاده . شهبازی. یزدانیان. مدیری. نقیبی. گیلانی . نوربخش. روحانی. فارابی. نصیرزاده. فاضلی . اخوان . حجت .

باکمال تاثر وتاسف درگذشت جانگداز جوان‌ناکام مرحوم **محمود نصرتیان** را باستحضار دوستان وآشنایان میرسانند . مجلس یادبود مردانه وزنانه آن فقید روز دوشنبه ۲۹ مرداد ازساعت ۶ تا۸ درخانقاه صفی‌علیشاه منعقد خواهد گردید .

رحیم نصرتیان. عظیم نصرتیان. علی‌نصرتیان. حسین‌نصرتیان. دکتر منوچهر نفیسی. سیاوش داودزاده . یوسف بالازاده . فرخ محسن‌زاده. شاهپور شهبازی. عبدالله یزدانیان . محمد مدیری . دکتر محمد گیلانی .

آ ـ ۳۶۳۶۷۰

بدینوسیله‌فوت شادروان **بانو صغری قاضی مرادی** مادر آقایان دکتر عبدالله و حسین قاضی مرادی را باطلاع خویشاوندان و دوستان میرساند . مجلس ترحیم مردانه و زنانه روز دوشنبه بیست و نهم مرداد از ساعت ۴ تا ۶ بعدازظهر درمسجد فخرالدوله واقع دردروازه شمیران منعقد است .

خانواده‌های : قاضی مرادی . سیف‌اللهی . سلطانمرادی. ایلخانی. رضائی . بهروان . فرمگزلو . سلحشور. صلاحی. پیروزان . خداوردیان . مستوفی‌زاده . کمالخانی .

آ ـ ۱۰۰۴۷

مصیبت وارده را بعموم بازماندگان آنمرحومه تسلیت‌میدهیم.

بدینوسیله فوت حاجیه خانم **بانو فاطمه نژاد ایران** را باطلاع میرساند طبق وصیت آنمرحومه هزینه مجلس ختم صرف امور خیریه خواهد شد .

بازماندگان آنمرحومه

آ ـ ۳۷۲۷۸

با نهایت تاسف درگذشت شادروان **خلیل خسروی** اخوی بزرگ آقای علی خسروی رئیس اداره امور تعاون این وزارت را به‌اطلاع می‌رساند :

مجلس ترحیم فقید سعید از ساعت ۴ تا۶ روز سه‌شنبه ۳۰مرداد ماه جاری در خانقاه صفی علیشاه برگزارخواهدشد.

وزارت آموزش و پرورش

آ ـ ۳۷۳۲۰

با تاسف فراوان درگذشت شادروان **خلیل خسروی** بزرگ خاندان خسروی را باطلاع همشهریان و دوستان می‌رساند مراسم ختم مردانه از ساعت ۴ تا۶ روز سه‌شنبه ۳۰ مرداد ماه در خانقاه صفی علیشاه برگزار خواهد شد .

مهابادیهای مقیم مرکز و دوستان آن‌مرحوم

آ ـ ۳۷۳۱۶

در نهایت تاثر وتاسف درگذشت ناگهانی شادروان **خلیل خسروی** بزرگ خاندان خسروی رابه‌اطلاع دوستان وآشنایان می‌رساند. مجلس ختم مردانه روز سه‌شنبه ۳۰مردادماه ساعت ۴تا۶ بعدازظهر در خانقاه صفی‌علیشاه منعقد می‌گردد .

خانواده خسروی و خانواده‌های وابسته

آ ـ ۳۷۳۲۴

مصیبت وارده‌را بعموم بازماندگان‌آنمرحوم تسلیت میدهیم

بانهایت تاسف درگذشت شادروان **کریم روشن** را به‌اطلاع همکاران میرساند . مجلس ختم زنانه و مردانه آنمرحوم روز دوشنبه ۲۹ مرداد ماه از سه تا پنج بعد ازظهر در مسجد حاج حسن واقع در خیابان شاهپور اول خیابان ارامنه منعقد میباشد.

آ ـ ۱۰۰۶۷

سازمان آب منطقه‌ای تهران «شرکت سهامی»

ورزشکاران سازمان آب منطقه‌ای تهران

بانهایت تاسف درگذشت شادروان **کریم روشن** را که از قهرمانان کشتی کشور بود باطلاع کلیه ورزشکاران و همکاران میرساند مجلس ختم زنانه‌و مردانه آنمرحوم‌روز دوشنبه ۲۹ر۵ر۵۲ از ساعت سه تا پنج بعدازظهر در مسجد حاج حسن واقع در خیابان شاهپور اول خیابان ارامنه منعقد میباشد.

ناظر عالی ورزشی ـ اشتری

آ ـ ۱۰۰۶۷

پرسه

با اندوه فراوان درگذشت شادروان **پاینده رستم**، بزرگ خاندان تهمتنی را باطلاع می‌رسانم. پرسه آن روانشاد روز دوشنبه ۲۹ر۵ر۱۳۵۲ ساعت ۵ تا۷ بعدازظهر در سالن ایرج خیابان استالین کوچه زرتشتیان برگزار می‌گردد .

زمرد. اختر. تهمینه. تاج. گوهر. پریدخت وکیان‌تهمتنی. خانواده‌های بهاری. کسروی. سروش‌پور. کاویانی. خدائی . آذر کیوان. شهریاری . کاویانی کوثرخیزی . دولت‌زاده . هرمزدی. گشتاسبی .

آ ـ ۱۰۰۳۷

بعموم‌بازماندگان مصیبت وارده را تسلیت میدهیم

با نهایت تاسف و تاثر درگذشت آقای **محمدجعفر نصر** پدر گرامی آقای حبیب‌الله نصر مدیر کل سابق تعاون و امور روستا های خوزستان و نماینده مجلس شورای ملی راباطلاع میرساند .

مجلس ختم آن مرحوم از ساعت ۱۶ونیم تا ۱۸ونیم روز دوشنبه ۲۹ر۵ر۵۲ در مسجد سپهسالار شیراز منعقد خواهد بود .

وزارت تعاون و امور روستاها

سناتور ها و نمایندگان مجلس شورای ملی از استان خوزستان با نهایت و تاسف درگذشت شادروان **محمد جعفر نصر** پدر گرامی جناب آقای مهندس حبیب‌الله نصر نماینده محترم مجلس شورای ملی را باطلاع میرسانند .

مجلس ترحیم آن مرحوم از ساعت ۴ونیم تا ۶ونیم بعداز ظهر روزدوشنبه ۲۹ر۵ر۵۲ جاری‌درمسجد سپهسالار (شیراز) منعقد خواهد بود .

اشرف احمدی ، سرلشگر جهانبانی ، بانو دکتر مهرآفاق آصفزاده ، عطاءالله‌اخلاقی ، شکرالله بختیاری‌پور ، مهندس محمدحسین بدیعی ، دکتر نعمت‌الله جزایری ، مجتبی رشیدی ، دکتر مظفر زعفرانلو ، صالح شاخوئی ، دکتر یحیی شمس ، طرفی ، مهندس بهمن عطائی ، ملکشاه ظفر ، مکی فیصلی ،محمدعلی کلانترهرمزی، صدری کیوان، محسن‌موقر.

در مسجد سپهسالار شیراز

با نهایت تاثر و تاسف درگذشت شادروان **محمدجعفر نصر** پدر هم‌مسلک گرامی و نماینده محترم مجلس شورای ملی را باطلاع میرساند .

مجلس ترحیم آن مرحوم از ساعت ۴ونیم تا ۶ونیم‌بعداز ظهر روز دوشنبه ۲۹ مرداد ماه جاری درمسجد سپهسالار (شیراز) منعقد خواهد بود .

قائم‌مقام دبیرکل‌حزب ایران‌نوین ـ امیرقاسم معینی

با نهایت تاثر و تاسف درگذشت شادروان **محمدجعفر نصر** پدر همکار و هم‌مسلک گرامی را باطلاع میرساند .

مجلس ترحیم آن مرحوم از ساعت ۴ونیم تا ۶ونیم‌بعداز ظهر روز دوشنبه ۲۹ مرداد ماه جاری در مسجد سپهسالار (شیراز) منعقد خواهد بود .

رئیس فراکسیون پارلمانی حزب ایران‌نوین ـ مصطفی الموتی

سناتور ها و نمایندگان مجلس شورای ملی از استان فارس با نهایت تاثر و تاسف درگذشت شادروان **محمد جعفر نصر** پدر جناب آقای مهندس حبیب‌الله نصر نماینده محترم مجلس شورای ملی‌که‌از افراد نیکوکار و اصیل فارس بوده‌اند به اطلاع میرسانند .

مجلس ترحیم آن مرحوم از ساعت ۴ونیم تا ۶ونیم بعداز ظهر روزدوشنبه ۲۹ مردادماه‌جاری در مسجدسپهسالار (شیراز) منعقد خواهد بود .

مهدی نمازی ، علیقلی هدایت ، دکتر مصطفی مصباح‌زاده، دکتر عماد حکمت ، دکتر علی‌اصغر آزاد ، مهندس جواد اربابی ،دکتر جواد بازرگانی ،دکتر حبیب‌الله بهنیائی ، محمدعلی پوربابائی، جعفرپیمان،عبدالحسین نژده، عبدالحسین دشتی ، حسام‌الدین رضوی ، محمد مهدی سعادت ، مهندس غلامعلی سهم‌الدینی ، سید عبدالحسین طباطبائی ، دکتر عبدالرسول عظیمی ، بانو مهین‌دخت مزارعی ، ایرج مهرزاد، دکتر رضا نجیمی .

خانواده های : نصر ، نصری ، کسرائی ، حمیدی ، ستایش ، دکتر مجلل ، بهشتی ، صدرزاده ، دست‌غیب ، مومیائی ، پرهام ، مومن‌زاده ، امین‌زاده ، وفاکیش، نیازمند، سرهنگ شاکری ، بنچه ، فصیحی ، بنان ، مدرس‌صادقی، انشائیان ، بدیعی ، روان‌شاد ، وحدانی ، وجدانی ، دکتر عطاران ، دکتر سالک ،شهبازی ،دکتر مظفریان ، ذوالقدر ، بیضائی ،افراسیابی ، نگهبان .

با نهایت تاسف واندوه فراوان درگذشت شادروان **محمد جعفر نصر** بزرگ خاندان نصر را در شیراز باطلاع بستگان و دوستان میرساند .

مجلس ترحیم آن مرحوم از ساعت ۴ونیم الی ۶ونیم روز دوشنبه ۲۹ر۵ر۵۲ در مسجد سپهسالار شیراز برگزار می شود .

با نهایت تاسف وفات مرحومه مغفوره **بانو عطیه‌یزدی‌زاده** متعلقه مرحوم آقای علی یزدی‌زاده (العلم) والده اینجانبان را باستحضار عموم دوستان و آشنایان می‌رسانیم مجلس ختم مردانه روز دوشنبه ۲۹ مرداد از ساعت ۹ تا ۱۱ صبح در مسجد شیخ عبدالحسین معروف به آذربایجانیها ومجلس‌ختم زنانه همانروز از ساعت ۵ تا۷ بعدازظهر در منزل آنمرحومه واقع در خیابان ری کوچه آبشار بن‌بست سلیمی‌نژاد کاشی ۱۶۱ منعقد است .

جعفر یزدی‌زاده. حبیب یزدی‌زاده. محسن یزدی‌زاده .

خانواده‌های یزدی‌زاده. اقدم. مجیدی تبریزی. مدقالچی. مجتهدی. سلماسی. عباسعلی‌پور. مومنی. فتوت احمدی . محمودآبادی. مسکرزاده. حریرفروش. بلوریان. سیداحمدیان. سقطی. متقی‌نیا. رفیع‌زاده. ارضرومچی .

با نهایت تاسف وفات مرحومه مغفوره **بانو عطیه یزدی‌زاده** را باستحضار عموم دوستان می‌رسانیم مجلس ختم مردانه روز دوشنبه ۲۹ مرداد از ساعت ۹ تا ۱۱ صبح در مسجد شیخ عبدالحسین معروف به آذربایجانیها و مجلس ختم زنانه همانروز از ساعت ۵ تا۷ بعدازظهر در منزل آن مرحومه‌واقع در خیابان ری کوچه آبشار بن‌بست سلیمی نژاد کاشی ۱۶۱ منعقد است .

مصیبت وارده را بعموم بازماندگان‌آنمرحومه تسلیت‌میدهیم

مجالس وعظ و سوگواری

بمناسبت ایام سوگواری و شهادت هفتمین امام شیعیان موسی‌الکاظم‌علیه‌السلام‌مجلس ذکرمصیبت‌تا ۳ر۶ر۵۲ ازساعت ۴ونیم الی ۶ونیم بعدازظهر درمسجد جامع واقع درصحن‌مطهر حضرت عبدالعظیم علیه‌السلام برقرار، از عموم اهالی محترم شهرستان ری و تهران دعوت می‌شود که در این مجلس سوگواری شرکت نموده واز بیانات دانشمندان محترم حاج شیخ باقر نهاوندی و دکتر مناقبی استفاده کامل نمائید .

سرپرست هیئت ع افشار

سپاسگزاری

تشکر و اعتذار

از حضرات روحانیون ، روسای ادارات ، فرهنگیان ، بازاریان و سایر سروران و دوستان در شهرستانهای سقز ، بانه ، سنندج ، تهران ، تبریز ، کرمانشاه ، بوکان ، مهاباد، رضائیه که با شرکت در مراسم تشییع جنازه و مجالس ختم مرحوم **حاج خلیفه عبداله محمدی** رئیس خانواده محمدی بارنج سفر و تلگراف قلب رنجور ما را تسلی بخشیدند سپاسگزاریم . از اینکه براثر تاثرات وتالمات ناشی ازمصیبت وارده موفق نیستیم از فرد فرد سروران تشکر کنیم متاثر و در عین حال معذوریم .

سقز ـ سعید ، اسعد ، سیف‌اله محمدی

بدینوسیله از سروران گرامی خویشاوندان و دوستان که درمراسم درگذشت شادروان **نعیم نعیمی** برادرگرامیشرکت فرموده‌اند ویا بوسیله جراید موجبات تسلی خاطر بازماندگان را فراهم آورده‌اند بی‌نهایت سپاسگزارم .

ضیاءاله نعیمی

از سروران گرام که در مراسم تشییع‌و مجلس ختم‌حاج‌عبدالله فتوحی (اسدآبادی) شرکت فرموده و یا بوسیله نامه و تلگرافو درج در روزنامه تسلی خاطر بازماندگان را فراهم نموده‌اند صمیمانه سپاسگزاریم.

خاندان فتوحی وخلیلی

از کلیه سروران ارجمند ـ خویشان و دوستان گرامی که‌در مراسم تشییع ـ ترحیم وهفت مادر عزیزم **بانو محترم درگاهی)** ابراز همدردی فرمودند بعلت مسافرت از سعادت عرض تشکر حضوری معذور توفیق وسلامت همگان را از خداوند بزرگ‌مسئلت دارم.

داود درگاهی

با نهایت تاثر درگذشت شادروان **علی افشار** بزرگ‌خاندان افشار را باطلاع آشنایان و بستگان میرسانیم . مراسم ختم مردانه و زنانه آن شادروان از ساعت ۲ تا ۴ روز سه‌شنبه سی‌ام مرداد ماه در خانقاه صفی علیشاه برگزار خواهد شد.

خانواده های : افشار ، غفوری ، شفیع زاده ، نبوی، هاشمی ، سلامت ، برهان ، اتحادیه ، حریری ، خبیر، ملکی، معقول ، مجتهدی ، غفارپور ، افشاری ، کوروس، شهیدی ، سعادت لاجوردی ، جلایر ، قاضی زاهدی ، امیرپرویز ، مسگرزاده ، امین ، دانشور ، وثوقی ، هادوی ، معتمدی ، حاجی ملاحاجی ، ربانی ، گرانمایه .

بانهایت تاسف درگذشت پدر عزیزمان شادروان **علی افشار** را باطلاع دوستان و آشنایان میرسانیم . مراسم ختم زنانهو مردانه آن شادروان از ساعت ۲ تا ۴ بعداز ظهر روزسه‌شنبه سی‌ام مرداد ماه در خانقاه صفی علیشاه برگزار خواهد شد.

خانم خانمها هاشمی ، اقدس سلامت ، عشرت برهان ، دکتر حسن افشار ، اشرف آمیغ ، مهندس کاظم افشار ، دکتر محسن افشار ، دکتر حسین افشار ، مهری مجتهدی ، مهندس رضا افشار .

بعموم افراد خانواده های عزادار بویژه بازماندگان آن مرحوم مصیبت وارده را تسلیت میدهیم .

تسلیت

تیمسار ارجمند سپهبد هاشمی‌نژاد

درگذشت نابهنگام مهندس قادرپناه را به آن تیمسار محبوب تسلیت عرض نموده بقاء عمر و عزت بازماندگان و فامیل محترم را از درگاه احدیت مسئلت دارد .

سرلشگر ایرج مقدم

با کمال تاسف فوت شادروان مهندس قادرپناه‌را حضور تیمسار سپهبد هاشمی‌نژاد و خانواده فقید سعید تسلیت‌عرض می‌نمایم **سرلشگر فرهنگ خسروپناه**

جناب آقای مهدی صدیقی
رئیس اداره آموزش و پرورش ناحیه ۶ تهران

با نهایت تاسف و تاثر مصیبت وارده را تسلیت عرض نموده بقای عمر و سلامت آن خاندان شریف را از درگاه ایزد متعال خواستاریم .

رنجبر . رحیمیان . فرخی . کیوانی . کریمخان زند . پیوندی

آقای مهندس محمود سلام تبریزی

با نهایت تاسف و تاثر مصیبت وارده را بشما و آن خانواده محترم تسلیت عرض مینمائیم .

هیئت مدیره شرکت سهامی سیتروئن

آقای مهندس محمود سلام تبریزی

درگذشت پدر گرامیتان را تسلیت میگوئیم .

کارکنان شرکت سهامی سیتروئن

آقای سید محمدحسین سادات اخوی

درگذشت مادر گرامیتان را تسلیت میگوئیم .

کارکنان شرکت سهامی سیتروئن

سرکار خانم ایران برومند

مدیر محترم امور کارکنان توانیر درگذشت‌شادروان‌برادر ارجمندتان را تسلیت عرض مینماید. **علی رسولی**

درگذشت جوان ناکام محمودنصرتیان را به‌خانوادهای‌نفیسی ونصرتیان تسلیت میگوئیم. **شرکت موتوکار**

آقای محمد حسین ارباب

درگذشت همسر ارجمندتان را بشماتسلیت میگوئیم. شکیبائی، بقاء عمر و سلامت برای شما و بازماندگان آن مرحومه آرزومیکنیم.

شرکت سهامی کف

همکار عزیز آقای محمد حسن ارباب

بانهایت تاسف درگذشت همسرتان‌را صمیمانه تسلیت میگوئیم. خداوند بشما و بازماندگان آن مرحومه صبر جمیل عنایت فرماید. **کارکنان شرکت سهامی کف**

خانواده محترم ضرغام

ضمن عرض تسلیت فراوان امید است ما را در غم بزرگ خود شریک بدانید.

سرهنگ نورانی‌نژاد ـ مهندس حسین اکبری ـ شهرزاد نورانی نژاد (اکبری).

درگذشت شادروان جوان ناکام محمود نصرتیان را به‌آقای دکتر منوچهر نفیسی و خانواده نصرتیان تسلیت عرض بقای عمر بازماندگان را از خداوند مسئلت داریم.

یحیی درخشان وبانو

درگذشت جوان ناکام محمود نصرتیان را به سرکارسرهنگ نفیسی و دکتر منوچهر نفیسی و خانواده نصرتیان صمیمانه‌تسلیت میگوئیم. **جنرال پلاستیک**

درگذشت شادروان محمودنصرتیان رابه‌آقای سرهنگ نفیسی ودکتر منوچهر نفیسی وخانواده نصرتیان تسلیت عرض مینمائیم.

شرکت استودیو ایران فیلم

جناب آقای مسعود برزین و بانو

بانهایت‌تالم درگذشت بزرگ‌خاندان محترم برزین را تسلیت عرض و در غم شما شریکیم . **سرهنگ‌پور و بانو**

جناب آقای مهندس فریدون پیرمرادی

درگذشت مادر گرامیتان رابشما و خانواده محترمتان تسلیت عرض نموده وبقای عمر شما و خانواده را ازدرگاه خداوند متعال خواستارم .

مهندس علی فراز

به نمایندگی از طرف خود و کلیه کارمندان و کارکنان شرکت هواپیمائی ک ال ام درگذشت جوان ناکام دوست و همکار عزیز آقای محمود نصرتیان را به کلیه بازماندگان ان مرحوم بخصوص خانم زهرا نصرتیان تسلیت عرض مینماید .

محمد شهریاری

دوست عزیزم آقای علی قادرپناه در غم واندوه بز

سال چهل وهشتم ـ شماره ۱۴۱۸۱

اطلاعات

یکشنبه ـ بیست و هشتم مرداد ماه ۱۳۵۲
بیستم رجب ۱۳۹۳ ـ نوزدهم اوت ۱۹۷۳

ساعات شرعی

استخراج دکتر ریاضی کرمانی

اذان صبح	ساعت ۳ و ۴۶ دقیقه
طلوع آفتاب	ساعت ۵ و ۲۴ دقیقه
ظهر شرعی	ساعت ۱۲ و ۹ دقیقه
اذان مغرب	ساعت ۷ و ۱۰ دقیقه

پیام شاهنشاه به‌ملت ایران

بمناسبت بیستمین سالروز قیام‌ملی ۲۸ مرداد ۱۳۳۲

بمناسبت بیستمین‌سالروز قیام ملی ۲۸ مرداد ۱۳۳۲ بار دیگر به ملت بزرگ و جاودانی ایرانی که درآن‌روز صفحه‌ای تازه در تاریخ کهن کشور خویش گشود، و بروان پاک دلیرانی که در آن قیام قهرمانی جان خویش را در راه بقای استقلال و شرافت ایران نثار کردند درود میفرستم.

اکنون بیست سال تمام از آن روزهائی که تاریخ ایران آنها را از تاریک ترین وخطرناکترین‌ایام‌حیات این‌ملت می‌شمارد سپری شده است. در ۲۸ مرداد ۱۳۳۲ هنگامیکه نزدیک بود دفتر استقلال و آزادی این کشور برای همیشه بسته شود، ملت ایران به نیروی آن اعجاز ملی که بارها در تیره ترین لحظات‌تاریخ این مملکت بروز کرده است، علیه تمام نیروهای اهریمنی‌قیام کرد و برای‌همیشه طومار نفوذ استعماری و وطن فروشی و هرج و مرج را درهم بپیچید در آن هنگام، در بازگشت به وطن به ملت خودم اطمینان دادم که مانند همیشه زندگانی‌من یکسره وقف‌تامین‌عظمت‌کشور و ترقی و سعادت ملتم خواهد بود، و اکنون که کارنامه ۲۰ ساله گذشته این کشور را از نظر میگذرانم، خداوند بزرگ را از صمیم قلب سپاس می‌گذارم که مرا در انجام این رسالت تا آنجا که در امکان و توانائی من بوده، موفق فرموده است.

همچنانکه بارها تذکر داده‌ام قیام ۲۸ مرداد ۱۳۳۲ پیشاهنگ ضروری انقلاب اجتماعی ۶ بهمن ۱۳۴۱ بود، و درواقع همه آنچه انقلاب شاه و مردم در بیش‌از ۱۰ سال برای ملت ایران بارمغان آورده حاصل، آن قیامی است که ۲۰ سال‌قبل درچنین‌روزی، سرنوشت‌این‌کشور کهن را براهی تازه راهبر گردید، راهی که میباید در هرقدم آن پیروزیهائی تازه و افتخاراتی تازه در صفحات تاریخ ما به ثبت برسد.

شاید برای درک ماهیت این حماسه ۲۰ ساله، مقایسه آنچه مردادماه‌امسال یعنی تنها چند هفته پیش، از نظرملی و بین‌المللی برای ایران همراه داشت، با آن ایرانی که ۲۰ سال قبل در ایامی مشابه ناظر آن بودیم کافی باشد.

امروز ملت ما به برکت یکی از اصیل ترین و مترقی ترین انقلابهای اجتماعی تاریخ جهان، و در پرتو سیاست مستقل ملی، با پشتوانه پیوند استوار و خلل ناپذیر شاه و مردم، براهی میرود که در همه زمینه های سیاسی، اقتصادی، اجتماعی و فرهنگی‌ضامن‌ترقی وپیشرفت روزافزون آن است و بی‌گمان پایان این راه آغاز عصر تمدن بزرگ در حیات این ملت خواهد بود، خداوند توانا در این راه نگهدار و پشتیبان همه شما باد.

متن تلگرام وزیر دربار شاهنشاهی

به بازماندگان شهدای قیام ملی ۲۸ مرداد

از طرف آقای علم وزیر دربار شاهنشاهی تلگرامی به بازماندگان شهدای قیام ملی ۲۸ مرداد مخابره شد. متن تلگرام باین شرح‌است:

باشکرگزاری و افتخار سالگرد قیام ملی ۲۸ مرداد رابه بازماندگان شهدای سرافراز آن‌روز پیروز که روز سرنوشت و روز تعیین تاریخ عظمت معاصر ایران است و همچنین به یکایك هموطنان عزیزم تبریك و تهنیت می گویم. این روز فرخنده نشانی است روشن از استواریها و پایداریهای کهن این مرزوبوم‌و ظهوریست جامع از پیوند خلل ناپذیر قوم ایرانی با سنت چند هزار ساله شاهنشاهی آن و همچنین کافی است که یاد آن روز خجسته پیوسته‌برای هر ایرانی نشاط‌آور و غرورآفرین باشد. اما قدر این روز بزرك بیشتر شناخته می شود هرگاه این حقیقت مورد تعمق قرار گیرد که از برکت قیام آن روزوازپی آن بود که شاهنشاه بزرك مادست در دست ملت حق‌شناس خویش انقلاب شاه و ملت را بنیاد نهادند و از پیش بردند صنایع فولاد سازی ایران را تاسیس کردند جزایر حیاتی دهانه خلیج فارس‌را از دست غاصب بیگانه نجات دادند و به آغوش مادرمیهن مسترد فرمودند. نفت ایران را از همه جهت بایران باز گردانیدند و بدست ایرانی سپردند. نیروی نظامی ایران را درخشکی، دریا و هوا چنان تحکیم و تقویت فرمودند که ایران در این منطقه پرآشوب جهان بجزیره امنیت ورفاه وصلح و پیشرفت تبدیل شد و ایرانی در راه‌آنست که قدم بدروازه تمدن بزرك نهد و همتای سایر ملت‌های بزرك عصر حاضر نگهبانی صلح و سعادت ملل را در سطح بین‌المللی برعهده گیرد. چون این حقایق که ناشی از حقیقت و حقانیت قیام ملی ۲۸ مرداد ۱۳۳۲ می باشد درنظر گرفته شود عظمت این روز مبارك بیشتر درك می شود و این آرزوی راستین در دل هر ایرانی بیشتر شکفته می شود که خدای توانا شهریار عظیم‌الشان ما را سالیان‌دراز بجهان داری و ایران‌داری مستدام وبرقرار فرماید. تا زیرسایه بلند پایه خودشان ایران و ایرانی بعالیترین درجه تمدن و تعالی و عظمت برسد.

وزیر دربارشاهنشاهی ـ اسداله‌اعلم

پیام نخست‌وزیر

بمناسبت سالروز ۲۸ مرداد

خواهران و برادران عزیز، سالروز قیام ملی ۲۸ امرداد را صمیمانه بهمه شما تبریك میگویم. این روز بزرگ که مظهر پیوند شاه و ملت است، بعنوان سرآغاز انقلاب ایران درتاریخ میهن ما ثبت گردیده و روزی است که راه‌را برای پیروزیهای درخشان و بزرگ مردم کشور ما هموار ساخته است.

امسال این روز تاریخی مقارن است با روز هائی که پیروزی بزرگ‌دیگر برپیروزی های دوران دهه انقلاب شاه و ملت افزون گردیده، ملت ایران در سایه رهبری و اراده توانای شاهنشاه خود بزرگ ترین موفقیت در استقرار حاکمیت مطلق برمنابع واداره تاسیسات نفت رابدست آورده است.

اکنون با فرا رسیدن این روز فراموش نشدنی بار دیگر فداکاریها و جانبازیهای رادمردانی را که با نثارخون خود این قیام ملی را بثمر رسانده‌اند می‌ستائیم و با تجدید خاطره پرشکوه و افتخارآمیز آن سلامت وبقای وجودمبارک‌شاهنشاه آریامهر و سعادت و موفقیت های بازهم هرچه بیشتر ملت‌ایران را از درگاه خداوند توانا آرزو میکنم.

۱۶۱ زندانی عفو شدند

بفرمان شاهنشاه آریامهر و استدعای صادق احمدی وزیر دادگستری ۱۶۱ نفر از زندانیان بمناسبت سالروزقیام ملی ۲۸مردادمشمول یکدرجه عفو وبخشودگی قرارگرفتند.

درآرامگاه شهدای ۲۸ مرداد

بامداد امروز از طرف امور اجتماعی دربار شاهنشاهی مراسمی با حضور آقای‌علم وزیر دربار شاهنشاهی درمحل آرامگاه شهدای ۲۸ مرداد درمسگر آباد برگزار شد و تاج گل مرحمتی‌شاهنشاه‌آریامهرنثار آرامگاه شهدای ۲۸ مرداد گردید و سپس شاخه های گل از طرف سازمان ها و طبقات مختلف نثار آرامگاه شهدا شد.

وزیر دربار شاهنشاهی در این مراسم استخری را که از محل وجوه تاج های گل سال گذشته مجاور آرامگاه شهدا احداث گردیده است گشود. تیمسار آیرملو رئیس اداره، کل ارتباطات امور اجتماعی دربار شاهنشاهی درگزارشی گفت این استخروزمین‌های‌بسکتبال و والیبال‌آن مجموعا سیصد و نود هزار تومان خرج برداشته است که از محل وجوه‌تاجهای‌گل‌سال گذشته تامین شده است.

درمراسم امروز رئیس دفتر مخصوص‌شاهنشاهی،معاون کل دربار شاهنشاهی، شهردار پایتخت، معاون نخست وزیر و سرپرست سازمان‌تربیت‌بدنی‌و تفریحات سالم ایران، قائم مقام رئیس کل تشریفات شاهنشاهی و خانواده شهدای ۲۸ مرداد و نمایندگان طبقات مختلف حضور داشتند.

معافیت مالیاتی اراضی داخل طرح نوسازی

★ **این اراضی بایددر محدوده شهرها قرار داشته باشد**

اراضی‌داخل طرح‌نوسازی‌شهرهااز پرداخت مالیات‌معاف اعلام شدووزارت دارائی امروز طی بخشنامه‌ای بکلیه حوزه های مالیاتی تهران دستور داد با دریافت گواهی شهرداری از مطالبه مالیات این نوع اراضی خودداری نمایند.

براساس این بخشنامه معافیت مالیاتی اراضی داخل طرح، منحصر به سنوات ومدتی‌خواهد بود که اراضی داخل طرح‌باشد و صاحبان این‌گونه اراضی‌باید برای دریافت مفاصا حساب مالیاتی‌قبلاگواهی کتبی‌شهرداری را اخذ کنند.

در این بخشنامه اضافه‌شده است مستغلات و مستحدثات اجاری از این امر مستثنی است وصاحبان مستغلات داخل طرح مکلفند مطابق قانون مالیات متعلق راپرداخت کنند.

امروز یك مقام مطلع‌دروزارت دارائی در مورد معافیت مالیاتی اراضی بایرداخل طرح‌بخبرنگار اطلاعات اظهار داشت: برخی از اراضی محدوده شهر در داخل طرح نوسازی شهرداری پایتخت واقع شده و روی این گونه اراضی تقریبا معاملاتی انجام نمی شود بهمین جهت سنواتی که این اراضی درداخل طرح‌باشد از پرداخت مالیات معاف گردید و صاحبان این‌نوع اراضی در صورتی که بخواهند نقل وانتقالی‌انجام دهندبادریافت گواهی از شهرداری می توانند مفاصا حساب مالیاتی ازوزارت دارائی اخذنمایند.

این مقام اضافه کرد: مطابق مقررات تازه در صورتی که اراضی بایر داخل‌محدوده‌تبدیل به‌باغ و فضای سبزگردد نیزاز پرداخت مالیات معاف است، مشروط باین که تبدیل اراضی راوزارت کشاورزی تائید نماید.

براساس قانون مالیات های مستقیم یك یا چند قطعه زمین که ارزش آن بیش ازدومیلیون ریال‌و متعلق‌به یکنفر باشد تا یك میلیون ریال معاف ازمالیات است و نسبت به مازاد آن یك درصد مالیات دارد.

بیش از دو میلیون ریال تاپنج میلیون ریال نسبت به مازاددو درصد و از پنج میلیون ریال تاده میلیون ریال نسبت به‌مازاد ۵ میلیون ریال، سه درصد و از ده میلیون ریال بیشتر چهار درصد مالیات سالانه خواهد داشت.

ارزش‌اراضی‌بایرداخل‌محدوده شهر ها طبق ارزش معاملاتی سالانه تعیین می شود وصاحبان اراضی بایر مکلفند در پایان سال اظهارنامه‌مالیاتی بدهند.

گوشت سرد ازترکیه خریداری شد

سازمان گوشت کشور برای ذخیره هرچه‌بیشتر گوشت‌سفید و قرمز اقدام به خرید مقادیر زیادی مرغ داخلی و گوسفند زنده و گوشت سرد از خارج می‌کند.

دکتر محمود علومی رئیس سازمان گوشت ضمن اعلام‌این خبر گفت: باتوجه به‌سیرصعودی قیمت دام و طیور در خارج و پیش‌بینی اینکه قیمت‌ها حداقل تا پایان امسال همچنان ترقی خواهد کرد، سازمان گوشت تصمیم گرفت ذخائر گوشت‌خود را تقویت کند.

بهمین منظور سازمان، درحال حاضر خریدار گوشت مرغ داخلی درقیمت کیلوئی ۶۲ریال می‌باشد و البته فروشندگان‌مرغ باید براساس دستورات ما مرغ زنده‌راکشتارکنند وبمابفروشند.

دکتر علومی افزود: ضمن قراردادی که اخیرا با تولید کنندگان استرالیائی منعقد شد ۳۰۰ هزار راس گوسفند زنده از این کشور خریداری شد که ماهیانه ۳۰ هزار راس آن به ایران خواهد رسید. ضمنامدتی است که از فروشندگان عمده گوشت دراسترالیا قیمت گوشت سرد خواسته شده که بعلت نوسان‌شدید قیمت‌ها،فروشندگان، تاکنون‌نتوانسته‌اندنرخی‌ارائه‌دهند

رئیس سازمان گوشت سپس یادآور شد که اخیرا قراردادی برای خرید گوشت تازه با چند ایرانی تهیه کننده گوشت از ترکیه بسته شده که براساس‌آن گوشت تازه ترکیه کیلوئی ۱۱۰ ریال خریداری می‌شود.

۲۵۰۰ نفر کارکنان برق منطقه‌ای تهران باخانواده هایشان سالروز قیام ملی ۲۸ مرداد را ارج نهادند

رستاخیز ملی ۲۸ مرداد باشکوه زایدالوصفی در برق منطقه‌ای تهران جشن گرفته شد

مدیر عامل برق منطقه‌ای گفت: در ۲۸ مرداد، ملت ایران گوش بفرمان رهبر بزرگ خود، جان برکف نهاد و برای سازندگی برخاست.

برق منطقه‌ای تهران، دیشب شاهدپرشکوه‌ترین مراسم‌جشنی بودکه‌بمناسبت سالروز قیام ملی ۲۸ مرداد ترتیب یافته بود.

در این جشن شکوهمند که تا پاسی از شب رفته ادامه داشت معاونان‌وزارت آب و برق وبیش از دو هزار و پانصد تن از مسئولان‌و احد ها و مهندسان و تکنیسین هاوکارکنان وکارگران برق‌منطقه‌ای‌واعضای‌خانواده‌شان شرکت کرده بودند، کارکنان برق منطقه‌ای سالروز رستاخیز ملی را ارج نهادند جریان این مراسم که مقارن ساعت هفت و نیم بعد از ظهر در محوطه شرکت‌برق منطقه‌ای آغاز شد، از طریق شبکه رادیو تلویزیون سراسری پخش شد در ابتدا آقای‌مهندس‌فضل‌الله محمودیان مدیر عامل شرکت برق منطقه‌ای تهران گفت:

سخنان مدیر عامل:

درآن روز ها که خودکامگی مشئوبی خبر کشور ما را می‌برد که در دام سیاستهای شوم استعمار دست وپابندد و بدان نیت‌کشور را به آشفتگی‌کشانده بودند که امور اقتصادی و کشاورزی‌ونیروی خلاق‌کارگری هر آن دستخوش حوادثی بود که همان سیاستهای استثماری تدارک دیده بودند، نه امنیتی بود که چرخهای صنعتی برو ال کشوری آزاد بگردش درآید نه نظامی‌که کشاورز به امید آینده بذر در دل خاک بنشاند، روز ها سیاه و افق آینده سرزمین باستانی ما تاریک مینمود.

آنان که در آن ایام در بازار کار، کوشش و کششی‌داشتند بخوبی‌بخاطر دارند که امید به آینده رو به زوال گذاشته بود، شهر و ده در تب آشوب می‌سوخت‌ومزدوران و عمال‌اجنبی بدین‌تب و تاب دامن میزدندولی باتمام این احوال غافل بودند که‌پیوندمردم‌ایران باشاهنشاهی ایران در طول ۲۵۰۰ سال تاریخ ناگسستنی است و باخون ایرانی‌ساده‌دل و باذکاوت‌عجین شده وهیچ‌عاملی نمیتواند چنین آئین وپیوند را بگسلد. در این ایام باز هم مردان این مملکت قد مردانگی برافراشتند و از تاریکی ها، افق روشن را باز یافتند و با عقیدتی همگانی و راسخ برآنکه:

ایرانیان‌که فرکیان آرزوکنند بایدنخست‌کاوه‌خودجستجوکنند

مردی‌بزرگ‌بایدوعزمی‌بزرگتر تاحل‌مشکلات به نیروی اوکنند

دست‌یگانگی بهم‌فشردند وقیامی عظیم بپا ساختند.

آری ملت ما، مردی بزرگ با عزمی بزرگتر را خواستارشد و یکدل و یک صدا شاهنشاهی بزرگ ایران را فرمانبر وصلای جاوید شاه در کوی و برزن و شهر و روستا در دادند وبار‌دیگر پیوند ناگسستنی شاه و ملت راجان بخشیدندوشاهنشاه آریامهر را چون جان کشور در میان گرفتند و برفرمانش سرنهادند. شهید دادند و با خون‌مردان خود عهد و میثاق بستند که ره صد ساله به مرز های‌تمدن بزرگ را در چنددهه بپویند و این قیام ملی بیست‌و هشتم مرداد سال ۱۳۳۲ بود که کارگر وکشاورز و دانشگاهی و بازاری، دوش بدوش برادران سرباز و قوای انتظامی یکدل ویک جان بثمر رسانیدند. ملت ایران‌گوش‌بفرمان رهبر بزرگ، جان برکف و یکپارچه شور و شوق، برای سازندگی ایران بزرگ برخاست و کوششهاکرد که شرح افتخارات بدست آمده در این مدت بیست سال در این فرصت کوتاه نگنجد. انقلاب شاه و مردم، پایه ریزی شد و شاهنشاه آریامهر طراح بزرگ انقلاب، مشعل فروزان رهبری را آنچنان برافروختند که‌اصول انقلاب همه‌ی روستا های ایران را در نوردید و نظام‌کهنه‌ی ارباب و رعیتی را از میان برداشت.

سپاهیان، نوید فرح بخش دانش، کاروکوشش، آبادانی و بهداشت را به اقصی نقاط کشور کشاندند. مرد و زن بپاخاستندو آنچنان کوشیدند که آوازه بسط اقتصادی‌کشور ما بتمام دنیا رسید. نمونه بارز از این کوشش، صنعت برق بود که همه میدانیم‌درچه مدت کوتاهی از کجا به کجا رسید، درحالیکه تمام قدرت نصب شده و قابل توزیع در کشور ۴۴۰۰۰۰ کیلووات در سال۱۳۴۲ میبودشاید غیرقابل تصور بود که امروز با برپا داشتن سد ها و نیروگاه های عظیم به ۲۱۵۰۰۰۰ کیلووات برسدواین رشد در صنعت برق کمتر کشوری در جهان بچشم میخورد.

کارکنان و مسئولان برق با کوششی پی‌گیر توفیق یافتند مصرف برق را که در سال ۱۳۴۲ بالغ بر ۵۶۲۰۰۰۰۰۰ کیلووات ساعت بودبا جهشی چشمگیردرپیشرفت و رشدبود وبه ۵۷۲۳۰۰۰۰۰۰ کیلووات ساعت در سال ۱۳۵۱ رسیده است‌تامین وجوابگو باشند و مصرف برق‌سرانه‌را که‌درحدود ۲۰۰۰ کیلووات‌ساعت در سال ۱۳۴۲ بوده به‌۴۰۰۰ کیلووات ساعت درسال۱۳۵۱ درپایتخت برسانند.

کارکنان‌شرکت برق‌منطقه‌ای تهران‌نیزآنچنان‌مردانه‌کوشیدند که بتوانند سهم کوچکی را که درقبال‌آرمانهای مقدس‌شاهنشاه آریامهر، طراح بزرگ انقلاب شاه و ملت داشتند ادا کنند، باقبول آنکه این هنوز اول کار است. ذکر موفقیت های ملت ایران در این مدت کوتاه برهمه روشن و همگان بدان افتخار میکنند. اینک بر ما

بقیه در صفحه ۲۷

صحنه‌ای از مراسم جشن رستاخیز ۲۸مرداد در شرکت برق منطقه‌ای تهران

اگر ۲۰۰،۰۰۰ تومان وام ۱۵ ساله میخواهید

باموجودی:

۲۰۰،۰۰۰ تومان درشش ماه
۱۰۰،۰۰۰ تومان دریکسال
۵۰،۰۰۰ تومان در دوسال
۴۰،۰۰۰ تومان دردوسال ونیم
۲۵،۰۰۰ تومان دردچهارسال
و...

حتی باپنجهزارتومان میتوانید تا ۲۰۰،۰۰۰ هزارتومان وام بگیرید وخانه دلخواه‌خودرابنا کنید

در بانک رفاه کارگران چک پس‌انداز مشتری باز کنید...

بچه ها گفتند: بابا، مژده

صاحب یک برادر کاکل‌زری شدیم

من هم گفتم: بچه ها، مژده

صاحب ۱۰۰ هزار تومان پول شدیم

من علی اکبر خیاط‌سلیقه لوله کش ساکن تهران وبرنده جایزه یك میلیون ریالی بلیط های اعانه ملی سری ۱۱۸۱ هستم. روز چهارشنبه قبل مثل همیشه چند بلیط اعانه ملی خریدم ووقتی ساعت ۸شب کارم تمام شد درراه بازگشت‌بمنزل، بیاد بلیط‌هایم افتادم و هنگامی که شماره بلیط ها را تطبیق‌می کردم، در یك لحظه، هیجان وشادمانی سراپایم رافراگرفت. من برنده ۱۰۰ هزارتومان‌شده بودم.

بسرعت بطرف منزل روان‌شدم تا این مژده بزرك را به همسرم وبچه هایم بدهم. در آستانه‌در، بچه ها منتظرم بودند. آنهاحتی مهلت حرف‌زدن بمن ندادند. همگی باتفاق فریاد زدند: بابا، مژده ما صاحب یك برادر کاکل‌زری شدیم. منهم معطل نکردم و باشادی گفتم: بچه ها مژده، ما صاحب ۱۰۰ هزار تومان پول هم شدیم.

بله، دریك روز خوشبختی‌به خانه ماروی آورد. همسرم، ششمین فرزندمان را بدنیا آورد و خرید منظم بلیط، جایزه ۱۰۰ هزار تومانی را نصیب ماساخت.

آقای خیاط سلیقه در دنباله سخنان خود افزود: خوشحالی آنروزما چیزی‌است که نمی توان با حرف آن را بیان‌کرد.

پس انداز (آزاد) بانك رهنی ایران

۵،۵٪ بهره + وام مسکن ۲۰ ساله

برای کسب اطلاعات

تلفن مستقیم ۳۱۱۵۸۵

۳۱ مرداد
بیک ایمانوردی
قصه شب

«فیلیپ موریس اینترناشنال» تولید کننده‌سیگار های فیلتردار (مارلبرو) باکمال احترام به اطلاع میرساند که نماینده انحصاری شرکت در ایران:

شرکت سهامی خاص اتو تهران

خیابان کوروش‌کبیر ـ شماره ۵۷۵ ـ تلفن ۵ـ ۷۵۰۸۹۱ میباشد.

بتصویب هیئت دولت برای جلوگیری از افزایش قیمت ها

روغن نباتی وآهن

ازپرداخت حقوق گمرکی معاف شد

جلسه هیات وزیران، بعد ازظهر دیروز بریاست امیر عباس هویدا نخست‌وزیر تشکیل شد. در این جلسه ضمن بررسی مسائل‌مملکتی چند تصویبنامه صادر شد که اهم آنها بقرار زیر است:

● دریافت ۱۶ هزار و ۵۰۰دلار وام از بانک بین‌المللی ترمیم و توسعه برای تامین قسمتی از هزینه طرح جمعیت‌و تنظیم‌خانواده بتصویب رسید.

● سهمیه قندو شکر وارداتی مرزنشینان استان سیستان و بلوچستان برای هر نفر ۲۸ کیلو در سال تعیین شد.

● دریافت‌دویست‌و پنجاه‌میلیون دلار وام از بانک «چیس‌مانهاتان» و تشکیل کنسرسیومی از بانکها به منظور تامین تمام یا قسمتی از هزینه طرحهای عمرانی مختلف‌به تصویب رسید.

● تشکیل گارد صنعت نفت و آئین‌نامه استخدامی و آموزشی افراد گاردمزبور به تصویب‌رسید.

همچنین قرار شد که ۳۵ هزار متر زمین برای تامین تاسیسات ورزشی و تفریحات سالم در شهرستان محلات و دو هکتارزمین از اراضی بندرپهلوی برای ایجاد تاسیسات ورزشی دراختیارسازمان تربیت بدنی گذاشته شود.

● در جلسه دیروز قرار شد روغن خام سویا، آفتاب‌گردان و پنبه‌دانه توسط کارخانجات تولید کننده روغن نباتی با اجازه وزارت اقتصاد وارد گردد و بشرطی که تاریخ اعلامیه‌آن‌از روز اول‌امرداد ماه ۱۳۵۲ به‌بعد باشد ازپرداخت حقوق گمرکی معاف میشود.

و نیز انواع شمش آهن و فولاد که توسط کارخانه‌های شمش‌آهن و فولاد وارد گردد بشرطی که تاریخ اعلامیه آن از روز اول امرداد ماه به بعدباشد ازپرداخت حقوق گمرکی معاف است.

● در سود بازرگانی بعضی از کالاها نیز تغییراتی داده شد.

● برای کشت تریاک در پائیز ۱۳۵۲ جمعا در مساحت‌چهارهزار و پانصد هکتار درحوزه عمل‌شرکت های سهامی زراعی و شرکت‌های تعاونی روستائی تولید در پاره‌ای از استانها و فرمانداریهای کل موافقت بعمل آمد.

امشب و همه شب در
میامی گوگوش

رامش

منوچهر

تلفن رزرو ۶۲۰۲۰۰

آگهی پذیرش هنرجو

هنرستان صنعتی برای سال تحصیلی ۵۳ـ۵۲ تعدادی هنرجو در دونوبت از بین دارندگان کارنامه قبولی سالهای سوم دبیرستان یا آموزشگاه‌حرفه‌ای با شرایط زیر می‌پذیرد.

۱ـ دوره تحصیلی در هنرستان سه سال‌است و دارای رشته های ماشین‌افزار ـ برق ـ مکانیك اتومبیل و تزئینات داخلی (دکوراسیون) می‌باشد.

۲ـ به‌فارغ‌التحصیلان هنرستانهای صنعتی مربوطه داده خواهد شد که ارزش آن از لحاظ نظام‌وظیفه مشمول مزایای دارندگان دیپلم‌متوسطه کشور گواهینامه پایان تحصیلات رشته‌تخصصی استخدام برابر با تکنیسین درجه ۲ و ازنظر خواهد بود.

۳ـ داوطلبان باید برطبق گواهی بهداری بوده و فاقد هرگونه نقص‌عضوی که مانع انجام آموزشگاهها دارای سلامت مزاج و تندرستی کامل تحصیلات و کارهای مربوطه بشود باشند.

۴ـ از کلیه داوطلبان امتحان ورودی ازمواد زبان فارسی ـ حساب ـ هندسه، جبر، فیزیك، شیمی، و استعدادفنی بعمل آمده و عده موردنیاز برای رشته های مختلف بترتیب برتری جمع‌نمرات از بین آنان انتخاب خواهد شد.

۵ـ برای سال تحصیلی جاری فقط متولدین مهرماه ۱۳۳۳ به‌بعد میتوانند در نوبت اول‌ثبت‌نام کنند. (ولی برای نوبت‌دوم سن محدود نیست)

۶ـ داوطلبان شرکت در امتحان ورودی‌نوبت اول میتوانند از این تاریخ لغایت ۲۰ شهریور ماه ۵۲ همه‌روزه باستثناء روزهای تعطیل با دردست داشتن مدارك‌زیر جهت ثبت‌نام‌بدبیرخانه هنرستان صنعتی مشهد واقع در میدان ششم‌بهمن ابتدای خیابان کوهسنگی مراجعه نموده و یا مدارك خود را کتبا با پست سفارشی ارسال نمایند.

الف ـ مدارك قبولی و یاگواهی شرکت در امتحانات سال‌سوم دبیرستان‌ویا آموزشگاه‌حرفه‌ای

ب ـ عین شناسنامه و یا رونوشت مصدق‌آن.

ج ـ رسید بانکی مبلغ ۳۰۰ ریال که بحساب ۵۲۹۹ بانك ملی شعبه مشهد واریز شده باشد بابت شرکت در امتحانات ورودی این مبلغ بهیچ عنوان مسترد نمی‌گردد)

د ـ دوقطعه عکس ۴×۶ جدید که‌مشخصات داوطلب در پشت آن نوشته شده باشد.

ز ـ تکمیل پرسشنامه و تعهدنامه موجود در هنرستان مبنی برتعیین رشته و اطلاع کامل از آئین‌نامه های انضباطی و امتحانی و مقررات تحصیلی هنرستان.

۷ـ امتحان ورودی ثبت‌نام‌شدگان نوبت اول ساعت ۸ صبح روز پنجشنبه ۲۲ شهریور ماه۱۳۵۲ در محل هنرستان صنعتی مشهد بعمل خواهدآمد و کارتهای‌ورود بجلسه ازساعت ۶ صبح روزمذکور در محل هنرستان توضیح خواهد شد.

۸ـ متولدین نیمه‌دوم ۱۳۳۳ که ترك‌تحصیل داشته‌اند بایستی در موقع ثبت‌نام برك آماده به خدمت از حوزه نظام‌وظیفه عمومی مربوطه ارائه نمایند

۹ـ برای پذیرش هنرجو در نوبت دوم آگهی جداگانه‌ای منتشر میگردد.

م‌الف ۹۴۳۳ — منصور سلیمان‌نژاد
آ ـ ۳۷۱۱۸ — رئیس اداره آموزش و پرورش ناحیه۲مشهد