# معجزه در فضا!

# فضانورد ماه مصنوعی شد

## و از سفینه خود به‌موشکی که در حال پرواز بود پرید!

در صفحه ۳

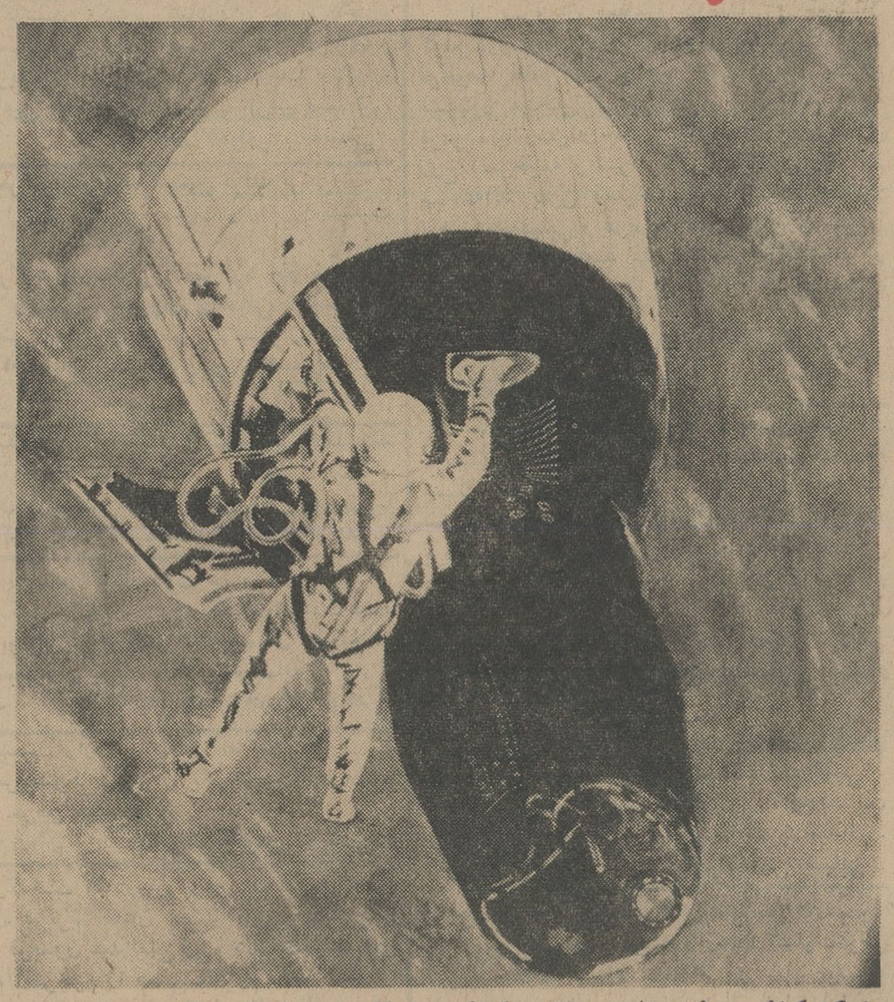

مایکل کالینز فضانورد آمریکائی توانست ظرفی را که ٤ ماه قبل به موشک آجینا ـ ۸ بسته بود و پر از غبار فضائی شده از آن جدا کند


# اطلاعات

پنجشنبه ۳۰ تیر ماه ۱۳٤۵ . . . . . شماره ۱۲۰۳۳
. . . . . سال چهل و یکم . . . . . تکشماره ٤ ریال

صفحه ۲


بموجب تغییرات مهم دیگر لایحه مالیات بردرآمد

## مالیات حقوق کاهش یافت

بموجب تغییرات مهم دیگر لایحه مالیات بردرآمد که امروز انتشار یافت اگر مامور مالیات بردرآمد براساس تشخیص نادرست وسوء نیت پیش آگهی خلاف واقع صادر کند به شش ماه تا چهار سال زندان محکوم میشود . کارمندان و کارگران و حقوق بگیران فقط ده درصد مالیات خواهند داد و اشل معافیت در آمد

بقیه در صفحه هفدهم

# «هفته عسل!» نخست‌وزیر در شمال

## مادر هویدا امروز طی مصاحبه‌ای با خبرنگار ما برای فرزندش آرزوی پسر کرد

* وزیر بهداری امروز طی مصاحبه‌ای درباره جزئیات عروسی نخست‌وزیر با خبرنگار ما صحبت کرد
● خانه نخست‌وزیر در تهران برای پذیرائی از تازه‌عروس آماده میشود
* عروس‌وداماد ناهار وشام را به‌تنهائی صرف میکنند و گاهی ازویلا تاکنار دریا قدم میزنند

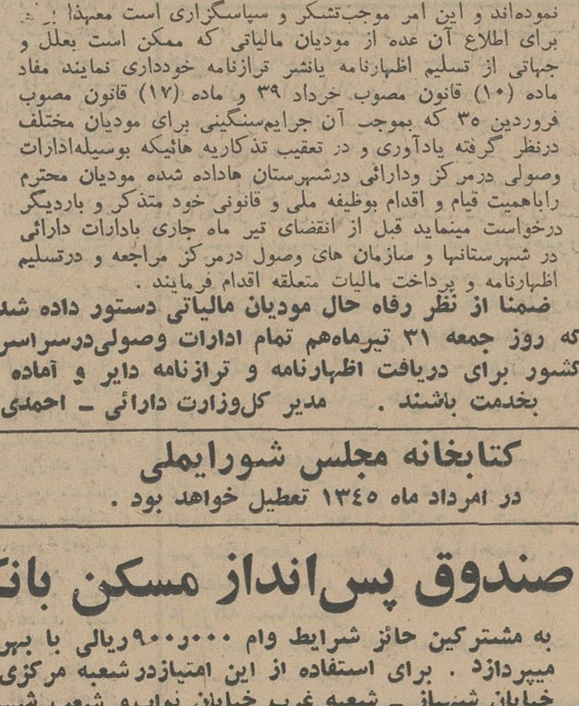

مادر آقای نخست‌وزیر امروز طی مصاحبه ای با خبرنگار اطلاعات برای فرزند خود آرزوی یك پسر ناکل‌زری کرد

● رئیس دانشگاه تهران میگوید : خوشا بحال خانم هویدا که همسر مردی مهربان وخوش‌مشرب شده است

بقیه در صفحه نوزدهم

## قرارداد تلویزیون دولتی امضاء شد

* ترتیبی داده خواهد شد که دارندگان تلویزیون از هر سه ایستگاه بتوانند استفاده کنند

بقیه در صفحه هفدهم

## وضع هوای سواحل دریا

فردا سواحل دریا نیمه ابری است . هوا نه صاف است ونه بارانی گاهی رگبار باران خواهد بارید . درجه حرارت اب دریا ۲۳درجه و ارتفاعات کندوان و کوهستانها مه آلود است . این مطالب را امروز اداره هواشناسی جهت آگاهی مسافران دریا و مردم تهران وشهرستانها اعلام داشت :

والاحضرت شاهپور غلامرضا

# کلوپ ورزشی شهر دریاکنار را افتتاح کردند

* والاحضرت شاهپور غلامرضا ریاست عالیه کلوپ ورزشی شهر دریاکنار را قبول نمودند

● اسکی آبی ـ اتومبیلهای کارتینگ ـ قایقرانی ـ تنیس در اختیار ساکنین شهر دریاکنار قرار گرفت

ساعت ۵ و نیم بعد از ظهر روز سه شنبه ۲۸ تیر ماه والاحضرت شاهپور غلامرضا پهلوی کلوپ ورزشی شهر ساحلی دریا کنار را افتتاح نمودند .

در مراسم افتتاح استاندار مازندران و گروهی از معتمدین این استان، علاقمندان بورزش حضور داشتند . والاحضرت شاهپور غلامرضا مورد استقبال ورزشکاران استان مازندران و ساکنین ویلا های دریا کنار قرار گرفتند . در سالن اجتماعات شهر دریا کنار ابتدا آقای صدری ـ استاندار مازندران طی بیانات مشروحی از فعالیت های عمرانی شهر دریا کنار سخن گفت و اظهار داشت :

تا چند سال پیش فقط معدودی از مردم میتوانستند از آب دریا استفاده کنند ، چون تهیه یك ویلا و محلی که بتوان در آن استراحت کرد متضمن هزینه گزافی بود . ما تلاش میکنیم هر چه بیشتر وسائلی فراهم نمائیم که تمام مردم از دریا استفاده کنند و دریا کنار نمونه کاملی است از تلاشی که برای تحقق این آرمان بوقوع پیوسته است . زیرا هم اکنون مردم می توانند با پرداخت پیش قسط ناچیز و ماهیانه مبلغ کمی صاحب ویلائی شوند که از هر جهت مجهز وقابل استفاده باشد و کوشش میشود هر چه بیشتر این فعالیت گسترش داده شود تا تعداد زیاد تری از مردم به استراحت در کنار دریا عادت کنند. سپس آقای دکتر ایقانی اظهار داشت :

والاحضرتا برای خدمتگزار و

بقیه در صفحه نوزدهم


نمایش اثر برجسته سینمای هند

تهمت

باشرکت : راجندرا کومار

با موفقیت در

سینما دنیا


بنگاه حمایت مادران و نوزادان

آموزشگاه بهیاری فرح

# آگهی قبول دانش آموز

بنگاه حمایت مادران و نوزادان برای تامین پرستاران مورد احتیاج قسمت های مختلف خود و کمك به پیشرفت برنامه های بهداشتی و درمانی کشور عده‌ای دوشیزه داوطلب برای دوره «دهم» آموزشگاه بهیاری فرح باشرایط زیر می پذیرد:

۱ـ مدرك تحصیلی حداقل گواهی‌نامه سه ساله اول متوسطه
۲ـ معدل کل نمرات امتحانی کمتر از ۱۲ نباشد
۳ـ حد اقل قد ۱۵۵ سانتی متر
٤ـ سن بین ۱٦ تا ۲۰ سال
۵ـ آشنائی بیکی اززبانهای خارجی (انگلیسی ـ فرانسه)
٦ـ رضایت‌نامه از دبیرستانی که در آن تحصیل می کرده‌اند
۷ـ رضایت‌نامه از اولیاءخود مبنی بر موفقیت تحصیل رشته بهیاری در مدرسه شبانه‌روزی
۸ـ تعهد رسمی چهارسال خدمت در قسمت های مختلف بنگاه حمایت مادران و نوزادان درتهران و شهرستانها .
۹ـ آموزشگاه شبانه روزی و دوره تحصیلی آن دوسال است و کلیه مخارج بابنگاه حمایت مادران و نوزادان می‌باشد .

بهریك از دانش آموزان در دوره تحصیل کمك هزینهٔ نقدی نیز پرداخته خواهد شد.

داوطلبان میتوانند از تاریخ نشر این آگهی تا آخر وقت روز ۱۵ مرداد ماه سال جاری همه روزه صبح‌ها باستثنای روزهای تعطیل از ساعت ۸ تا ۱۲ بادر دست داشتن اصل شناسنامه ودو قطعه عکس ٤×٦ بدفتر آموزشگاه بهیاری فرح وابسته به بنگاه حمایت مادران ونوزادان واقع در خیابان امیرآباد شمالی. خیابان جمشیدیه برای ثبت‌نام مراجعه نمایند .

۱۰ـ تعداد دانش آموزان مورد احتیاج از طریق مسابقهٔ ورودی (علمی و اطلاعات عمومی) مصاحبه حضوری «معاینه پزشکی» انتخاب میشوند.

امتحان مسابقه ورودی روز ۲۰ مردادماه سال جاری ساعت ۵ر۷ بعد از ظهر در محل آموزشگاه بعمل خواهد آمد.

کارگزینی بنگاه حمایت مادران و نوزادان

۱ـ۳ ۹۷۹٦ـ۱

## در صفحات مخصوص این شماره

## هفته ازدواجهای جنجالی در ایران و جهان

ربرتازی از پرسرو صدا ترین ازدواجهای هفته در دنیا و ایران

صفحه ۷

## جهان

### دربرابر فاجعه ویتنام!

تلاش جهانی برای از بین بردن هیولای جنك ویتنام هرروز دامنه وسیع‌تری پیدا می کند ولی هنوز کوچکترین روزنه‌ای بسوی صلح و ارامش در این سرزمین مصیبت زده گشوده نشده است .

منصور تاراجی در یك مقاله مستند نقطه نظر طرفین این جنك و اوضاع مردم ویتنام را در قبال مدتی که در آنجا خون وآتش جاریست تشریح کرده است .

صفحه ۵

## مرك خوب است ، برای همسایه !

انتقاد از : احمد احرار

صفحه ٦

## خاطرات رجال

حاج عزالممالك اردلان از سنگربندی در تهران و کتك خوردن دو نماینده مجلس و چگونگی تشکیل کابینه های دوره نخست‌وزیری رضا شاه فقید صحبت می کند .

صفحه ۹

## علل شکست جوانان در کنکور

دبیران پایتخت درمیز گرد شب جمعه اطلاعات این مسئله را مورد بحث‌وحلاجی قرارداده‌اند ومحسن فتحی خبرنگار فرهنگی ما نتیجه مذاکرات این میز را در صفحه ۱۳ منعکس کرده است .

## کنکور

## متن راهنمای کنکور دانشگاه تهران

* مقررات امتحانات ، محل امتحانات و مسائل دیگر مربوط بکنکور در متن راهنما درج گردیده است

بقیه در صفحه هفدهم

موديان محترم مالياتي كشور

## از آخرین مهلت قانونی استفاده فرمائید

اگر چه موديان محترم خاصه بازرگانان ومديران شركتها و صاحبان مستغلات و مشمولين ماليات بر حقوق بخوبی از مزيت تسليم اظهارنامه و نشر فرازنامه و پرداخت ماليات بموقع آگاه هستند و غالبا نيز بوظيفه و تكليف قانونی خود عمل نموده و با پرداخت ماليات متعلق بدرآمد اظهار شده باوزارت دارائی همكاری نموده‌اند و اين امر موجب تشكر و سپاسگزاری است معهذا بمنظور برای اطلاع آن عده از موديان مالياتی كه ممكن است بعلل و جهاتی از تسليم اظهارنامه يانشر ترازنامه خودداری نمايند مفاد ماده (۱۰) قانون مصوب خرداد ۳۹ و ماده (۱۷) قانون مصوب فروردين ۳۵ كه بموجب آن جرايم‌سنگينی برای موديان مختلف درنظر گرفته يادآوری و در تعقيب تذكاريه هائيكه بوسيله‌ادارات وصولی درمركز ودارائی درشهرستان هاداده شده موديان محترم راباهميت قيام و اقدام بوظيفه ملی و قانونی خود متذكر و باربديگر درخواست مينمايد قبل از انقضای تير ماه جاری بادارات دارائی در شهرستانها و سازمان های وصول درمركز مراجعه و درتسليم اظهارنامه و پرداخت ماليات متعلقه اقدام فرمايند .

**ضمنا از نظر رفاه حال موديان مالياتی دستور داده شد كه روز جمعه ۳۱ تيرماه‌هم تمام ادارات وصولی‌درسراسر كشور برای دريافت اظهارنامه و ترازنامه دايز و آماده بخدمت باشند . مدير كل‌وزارت دارائی ـ احمدی**

## كتابخانه مجلس شورايملی

**در امرداد ماه ۱۳٤۵ تعطيل خواهد بود .**

## موديان محترم مالياتی

فردا جمعه ۳۱ تير آخرين روزمهلت‌قانونی تسليم‌اظهار نامه و پرداخت ماليات سال ۴۵ است‌ادارات دارائی‌مناطق تهران و حومه از ساعت ۸ صبح تا ۱۲ و از۳ تا۷ بعداز ظهر آماده خدمت هستند .

مدير كل‌وصول تهران و حومه

## تحصیل در آموزشگاه بهیاری آبادان

**جمعيت شير و خورشيد سرخ آبادان‌جهت‌تحصيل درآموزشگاه‌بهياری۲۵شهريور خود درسال تحصيلی ۴۵ احتياج به‌تعدادی‌داوطلب‌دختر دارد.**

**داوطلبان بايستی دارای گواهينامه سوم متوسطه بوده (دارندگان گواهينامه بالا حق‌تقدم خواهندداشت) و سن آنان كمتر از ۱٦ و بيشتر از ۲٦سال نباشد .**

**برای وقوف بر ساير شرايط داوطلبان ميتوانند حداكثر تا ۲۰ مرداد ماه ۴۵ بدفتر آموزشگاه‌بهياری واقع در جمعيت شيروخورشيدسرخ‌آبادان‌مراجعه‌نمايند**

**جمعيت‌شيروخورشيدسرخ‌آبادان**

## آگهی ثبت نام

بدينوسيله باطلاع كليه داوطلبان متفرقه امتحانات دبيرستانی ميرساند اداره آموزش و پرورش شهرستان شميران از تاريخ ۲٦ر٤ر۴۵ لغايت ۲۰ر۵ر۴۵ برای داوطلبان دوره اول ورشته های ادبی ـ طبيعی ـ رياضی دوره دوم (كلاس های چهارم و پنجم) آماده ثبت نام است .

## اطلاعیه دانشگاه ملی ایران

بدينوسيله باطلاع عموم ميرساند كه بيمارستان دانشگاه ملی ايران واقع در خيابان سوم اسفند جنب هنرستان دختران كه دارای بخش های مجهز بيماريهای درونی و جراحی عمومی ميباشد و بصورت موسسه غير انتفاعی اداره ميشود ازاول شهريور ماه جاری بيمارپذيرفته و تحت نظر متخصصين آنها را درمان مينمايد.

بيماران محترم برای كسب‌اطلاعات لازم‌و بستری شدن همه‌روزه از ساعت ۸ صبح الی يك بعد از ظهر بدفتر بيمارستان مراجعه كرده و يا با تلفن ۳٦۹۹۸ كسب‌اطلاع فرمايند .

**دانشكده پزشكی دانشگاه ملی ايران**

## صندوق پس‌انداز مسکن بانک رهنی ایران

**به مشترکین حائز شرایط وام ۹۰۰ر۰۰۰ریالی با بهره ۷ در صد بمدت ۱۵ سال میپردازد . برای استفاده از این امتیاز در شعبه مرکزی خیابان فردوسی ـ شعبه شرق خیابان شهباز ـ شعبه غرب خیابان نواب و شعب شهرستانها حسابی بنام خود و فرزندان خود افتتاح نمائید .**

الف ۲۹۳٤ بانك رهنی ایران

**همه روزه تعدادی ازسرمایه‌گذاران پس از مراجعه ببانك اعتبارات صنعتی واطلاع از امتیازات‌سهام‌شرکت‌سهامی نساجی مازندران ازاین سهام‌خریداری مینمایند .**

**این سهام دارای هشت درصد سود تضمین شده بوده وباز خرید آن نیز درتمام‌مدت‌سال تضمین گردیده است.**

**شما هم بامراجعهٔ ببانك اعتبارات صنعتی تلفن ۳۱۷۳۳ مسلما یکی از سهامداران آینده شرکت خواهید بود .**


آگهی ثبت نام مدرسه عالی دختران ایران

برای دورهٔ لیسانس در رشته‌های :

* زبانهای خارجی (مترجمی ومنشیگری)
* فنون خانه‌داری
* روانشناسی

(آگهی در صفحه چهارم)

سیری در سه کشور

# آداب وسنن ملی

ـ۲۳ـ

شاهراههای آسفالت شدهٔ مراکش به دوازده هزار کیلومتر میرسد، وبا چند هزار کیلومتر راه آسفالته فرعی ،شهرها و قراء و قصبات سرزمین مغرب بیکدیگر اتصال یافته است، خطوط آهن مراکش نیز سابقه چهل ساله دارد واولین خط آهنی که کشیده شد از شهرفاس به‌مراکش ، پایتخت قدیم مغرب بود و پس‌از آن بسایر نقاط امتداد پیدا کرد، بدین ترتیب فرانسوی ها در طول تسلط خود در مراکش در مورد راهسازی‌و شهرسازی وسد بندی قدمهای مفیدی برداشته‌اند که اکنون ملت و دولت مراکش با امیدواری به‌آینده درخشان تری درتکمیل وتوسعه امور عمرانی واجرای برنامه های صنعتی و کشاورزی قدم‌پیش میگذارد .

ازجمله کارهای انجام شدهٔ‌پیش ، سدبزرگی میان رشته کوههای اطلس میباشد که‌این سلسله جبال قسمتی ازشمال کشورمراکش را می‌پوشاند ،این‌سد که‌یکی از روزهای اقامت شاهنشاه در مراکش بازدید گردید، سطح وسیعی اکنون بمساحت هشتاد هزار هکتار زمین رازیرکشت انواع محصول و درختان میوه ومرکبات دارد ولی بابرنامه هائی که وزارت کشاورزی طرح‌نموده وباسرعت وجدیت درمقام توسعه سطح‌آبیاری این منطقه می‌باشند اظهار امیدواری میشد که در آینده نزدیك تایکصد و پنجاه هزار هکتار زمین با اصول تازه ومطمئن‌تری دراین‌نقطه‌زیر کشت‌قرارگیرد

***

روزی‌که شاهنشاه و همراهان مناطق کوهستانی رازیرپا میگذاشتند ومورد استقبال و پذیرائی گرم و محبت‌آمیز عشایر وایلات بربرقرار میگرفتند از روزهای پرخاطره و فراموش نشدنی این مسافرت تاریخی بود ، زیرا قبایل بربراز مسافت‌های دوردست ، باروبنه خود را پشت‌اسبها پیچیده وبازن‌وبچه و حشم خود بنقاط خط‌سیر اعلیحضرت کوچ‌کرده و خیمه و خرگاه خود رادر طول چندین کیلومتر کنار جاده برپا ساخته ، درآنجا زندگی میکردند، تاروز معهود بدیدار شاهنشاه ایران نایل شوند آنروز پذیرائی به ناهار در کنار دریاچه‌ای که اطراف آنرا درختان کاج وسرو جنگلی پوشانیده و طبیعت منظرهٔ بدیعی‌بوجود آورده بود ، در زیر چادر بزرگی انجام‌گرفت، داخل این چادر ازفرش های نفیس پوشیده شده وبه بهترین طرزی آرایش یافته وتمام موجبات ووسایل پذیرائی سلطنتی در داخل آن فراهم شده بود، در زیر این چادر رسوم محلی‌مردم مراکش خاصه عشایر وقبایل تجلی‌داشت ، ساعت‌ناهار فرارسید ، همراهان شاهنشاه که علاوه برملتزمین رکاب ، هیئت دولت مراکش و مهمانداران بودند بدسته های پنج، شش نفری اطراف میزهای گرد کوتاهی که درگوشه وکناراین چادر بزرك بتعداد لازم قرارداشت تقسیم شدند و آماده صرف غذا گردیدند. روی این میزها برای هرنفر یك شقاب ویك دستمال گذارده شده بود بدون کاردو چنگال ـ ابتدا پیشخدمت آفتابه لگن پیش‌آورد و مهمانان دست های خودرا باصابون شستند و بعد بهرمیز یك مجموعه بزرك که محتوی آن یکعدد گوسفند کامل کباب شده بود تقسیم کردند ، کله شاخدار گوسفندان بعلامت اینکه نوع‌اصیل است جلب نظر میکرد و پس‌از رویت بلافاصله کله ها از کنار مجموعه هاجمع‌آوری شد وسپس صرف غذا آغاز گردید و دستها برای یافتن بهترین گوشت‌های کباب شده لذیذ گوسفند دراز گردید ، چیزی نگذشت که باقیماندهٔ گوسفند ها ازمیز ها جمع‌آوری شدو مجموعه دوم روی هرمیز گذارده شد که‌نوع‌دیگری‌از اغذیه‌مطبوع وماکول مراکشی‌بود، واین‌کار ۹بار تکرار شد ودرهر نوبت نوعی ازغذاهای لذیذ که‌حتی طبخ فرانسوی نیز درآن بکار رفته‌بود روی میزگذاشته میشد و درپایان باز آفتابه‌لگن برای شستشوی دستها پیش آمد و مهمانان دستهارا شستند وبدین ترتیب بهترین پذیرائی ملی مراکشی باتشریفات خاص ودر ظروفی که همه از نقره ساخته شده‌بود ، درزیر چادر بزرك عشایری‌صورت گرفت که بسیار جالب توجه ونشانهٔ‌بهترین پذیرائی‌ها بود. این سنت ملی و قدیمی مراکشی در مهمانیهای خصوصی کلیه طبقات معمول میگردد‌و همچنان حفظ شده است .

• درتمام مدت‌صرف غذا صدها زن و مرد عشایر بربر درحالی‌که لباسهای فاخر خود رادربر داشتند ، جلوی این چادر که‌مشرف بر دریاچه افراشته شده و درفش شاهنشاهی برفراز آن باهتزاز بود ،آواز می ـ خواندند و رقص‌های محلی انجام میدادند واین مراسم بدون انقطاع ادامه داشت . نمایشات دسته سوارکاران بربر و تیراندازی آنها نیز بسیار جالب توجه بود .

***

یکی دیگر از خاطرات فراموش نشدنی مسافرت مراکش ، اجرای مراسم نماز جمعه در مسجد کتبیه شهر مراکش‌بود که‌درآن‌روزناظر احساسات زایدالوصف مردم نسبت‌باعلیحضرتین بودم . تمام خط‌سیر باپرچم های ایران و مغرب آراسته شده و جمعیت شهر در این روز تمام خیابانها و عمارات و پست‌و بلندی های شهر دافرا گرفته بودند ، اتومبیل روباز سلطنتی در حالی که شاهنشاه وملك‌حسن دوم درآن ایستاده بودند ازکاخ سلطنتی بیرون آمدومیان جمعیت به‌آرامی به حرکت درآمد، پیشاپیش اتومبیل یك اسکادران سواره نظام نیزه‌دار بالباسهای فاخر و یکدسته موزیك پیاده درحال ترنم حرکت میکرد، طرفین اتومبیل موتوسیکلت سوارها و پشت‌سر اتومبیل ، گارد مخصوص سلطنتی وسوارکاران ودسته موزیك دیگر حرکت میکرد وموکب اعلیحضرتین بااین جلال و تشریفات بی‌نظیر ، در میان بهترین و پرشورترین احساسات مردم ، خیابان های مراکش راطی کرد وداخل صحن مسجد کتبیه گردید .

درداخل مسجد ، هزاران نفر بالباس های‌ملی برای ادای فرائض جمعه واجرای نماز در پیشگاه دو پادشاه حضور داشتند .

حضرت رحالی‌الفاروق ، فقیه معروف و شخصیت روحانی مهم مراکش بعنوان امام جماعت بالای منبر قرار گرفت‌و پس‌از خطبه غرائی که‌ایراد نمود بذکر محاسن ومفاخر اسلامی پرداخت واز وحدت مسلمانان جهان صحبت کردو عظمت شاهنشاهی ایران را ستود و از فرصت نیکوئی که برای همبستگی و اتحاد میان دو پادشاه مسلمان بوجود آمده تمجید و تحسین کردواز اعلیحضرت همایون شاهنشاه ایران بنام یك پیشوای بزرك اسلامی سخن گفت.

تا آن زمان ، در سرزمین مغرب ، کسی‌بیاد ندارد که رهبر بزرك‌و روحانی معروف سرزمین‌مغرب درمراسم مذهبی لب بتقدیر و تمجید از پادشاهی گشوده باشد و این امر بیسابقه روز بعد در مندرجات جراید مراکش جلب نظر میکرد و این مطلب‌را عنوان مقالات خود قرار دادند ونوشتند که برای اولین بار پیشوای مذهبی ما در مراسم نماز جمعه روی منبر رفت و شاهنشاه ایران را ستود و پیرامون یك پادشاه مسلمان جهان سخن گفت و از ایشان تجلیل نمود و برای اولین بار پادشاه مسلمانی در کنار یکی از نوادگان حضرت رسول اکرم (ص) در نماز جمعه شرکت فرمود .

حضرت رحالی الفاروق در محراب مسجد جای امام جماعت ، بنماز پرداخت و دوپادشاه هریك روی سجاده‌ای پشت سرپیشوای مذهبی باقامه نماز مبادرت ورزیدند ، موذن از گلدسته باصدای رسا که از بلندگو پخش میشد اذان خواند و تکبیر گفت و صفوف نماز گزاران ،بعد از صف اول ، که اعلیحضرتین و جمعی از همراهان بردیف قرار داشتند ، پشت سرهم تاانتهای طولانی مسجد باجرای نماز روز جمعه پرداختند.

***

در این جا خاطرات مسافرت درسه کشور پایان می‌یابد ودرشماره آینده نتایجی که‌این‌سفردربردارد مورد بحث قرار میگیرد

## مجالس ترحیم و یاد بود

**هو**

**۱۲۱**

بمناسبت رحلت شیخ جلیل و عالم نبیل العارف ربانی و الحکیم صمدانی آقای **آمهدی‌آقا مجتهد سلیمانی تنکابنی ( وفاعلی )** رحمت‌اله علیه از ساعت ۹ تا ۱۱ صبح روز شنبه۱ر۱ه‌ر۴۵ مجلس ختمی در مسجد مجد منعقد و مجلس زنانه در همان روز عصر از ساعت۴ـ۶ در منزل شخصی واقعه در میدان رشدیه کوچه هما منعقد خواهد بود .

**هبةاله جذبی ( ثابت‌علی ) . هادی حائری. دکتر آزاده . دکتر تابنده . فریدونی . مجتهد سلیمانی . دکتر محمد خلعت بری . علی اکبر علمی . عادل خلعت‌بری . صدرالشریعه (علامه). محمد حسین ( علامه ) . مستوفی . طلوعی . صابرزاده . شریف یزدی . فریشی . ونوق زمانی . ضیائی مهرآزما . علی پرورش .رباط جزمی . علیزاده**

بعموم افراد خانواده های عزادار و عموم اخوان طریقت بویژه آقای کاظم مجتهد سلیمانی تسلیت میگوئیم .

---

بدین وسیله فوت شادروان مرحوم فقید سعید **دکتر علی عمیدی** کارمندبازنشسته‌وزارت بهداری را باطلاع دوستان و آشنایان‌میرساند.

هزینه مجلس ترحیم مردانه بنا بروصیت آن مرحوم بمصرف امور خیریه خواهد رسید و مجلس ختم زنانه رور شنبه اول امرداد ماه از ساعت ۵ الی ۷ بعداز ظهر در منزل آن فقید واقع در خیابان آیزنهاور ـ چهار راه اسکندری شمالی ـ روبروی اداره بهداری استان کوچه شاهین شماره ۲۲ برگزار میشود .

**خانواده های عمیدی . صمدی . دکتر اسلامی . رهنما .کیمیائی . سمرقندی .یزدانی. پورات.مشهود.بهروزی .نخیل‌زاده .شوندی . خزلی‌زاده . دهدشتی**

بعموم بازماندگان آنمرحوم مصیبت وارده را تسلیت میدهیم .

---

باطلاع دوستان و آشنایان میرساندمراسم هفت‌شادروان **کریم داراب‌نیا** رور جمعه سی و یکم تیرماه از ساعت ۵ بعداز ظهر بر مزار آن مرحوم در امامزاده عبداله (آرامگاه‌حمزوی) برگزار خواهد شد .

---

با کمال تاسف درگذشت **بانو معصومه اعتماد** مادر علی‌اصغر و حسین حدا دوست را باطلاع اقوام و دوستان میرساند . مجلس‌تذکر آنمرحومه از ساعت ۵ عصر روز جمعه ۳۱تیر ماه ۱۳۴۵ میباشد. نشانی‌ـجاده قدیم‌شمیران‌ـ دروس ـ خیابان هدایت بالای فلکه ـ کوچه شیفته شماره ۷

**خانواده های : اعتماد .علمی . لبیب .رجبی. نثری . خلج . عدل‌جو . همادی . کاکائی . مظفری نژاد. افلاطونی.هدائی .فروغی .اکرمی. عراقی . خدا دوست**

بعموم بازماندگان آنمرحومه مصیبت وارده‌را تسلیت میدهیم .

---

با اظهار تشکر و تفقد از دوستان وخویشان گرام باستحضار میرساند که شب چهلم‌مرحوم همسر گرامم **سرهنك مهندس جواد کاظمی** روز جمعه ۳۱ر۴ر۴۵ و هزینه آن صرف امور خیریه خواهد شد . **ملوك کاظمی ( اعتبار)**

---

با نهایت تاسف و تالم درگذشت شادروان **حاج جلال فرویده** بزرك خانواده راباستحضار دوستان و آشنایان و اقوام میرساند . مجلس ترحیم مردانه آن مرحوم‌در روزجمعه ۳۱ر۴ر۴۵ از ساعت ۵ الی ۷ بعداز ظهر در مسجد حاج حسن واقع در خیابان ارامنه (بوعلی) و ختم زنانه در همان روز و ساعت در منزل شخصی آنمرحوم واقع در چهار راه کمرك شاهپور کوچه حریری کاشی ۳۷ برگزار میشود .

**رضا اخوان سعادتی . محمد علی‌رنجبر . فتح‌اله دهقانی . مرتضی اخوان سعادتی . دکتر عنایت‌اله روحانیان . محمود رزوان . عباس اکبری . محمد صادق حاج عباسی . سروان‌علی اکبر وردی . سرگرد حسن کریمی . حسین اورمزدی . حاج حسین‌کاشانی . قاسم کیهانی . دکتر علیرضا کیهانی . دکتر سعید اکبری . احمد بارژپور . محسن قندچی . حسین جلالت. سرهنك جعفر سبحانی . رضا احمدی . سروان ذوالقدر . منصور آزرمی . باقر مدرسی . دکتر عزیزاله ستایشگر**

بعموم بازماندگان آنمرحوم مصیبت وارده را تسلیت میدهیم .

---

هفتمین شب یادبود شادروان **امیرعیوضخانی** در روز شنبه ۱ر۱ه‌ر۴۵ در صحن مطهر امامزاده جعفر ـ پیشوا ورامین منعقد است شایسته است عموم دوستان و بستگان و آشنایان با تشریف فرمائی خود روح آن مرحوم را شاد فرمایند .

**خانواده های : عیوضیان . اسدی . کلائی. محور . جنیدی . مهاجر کابلی . مشایخی . صدیقی . رضائی**

---

بمناسبت درگذشت مرحوم مغفور جناب آقای **حاج محمد علی بصیری** مجلس ترحیمی از طرف جامعه وعاظ جنوب شرق تهران در روز جمعه (فردا) از ساعت ۹ الی ۱۱ در مسجد قبات آباد خیابان مولوی منعقد میباشد . امید است عموم طبقات خاصه سلسلهٔ جلیله علماء و آقایان وعاظ واهل منبر در مجلس مذکور شرکت فرمایند .

**حاج سید عباس ضیاءالواعظین . حاج سید احمد ادبی واعظ**

---

بیاد هفتمین شب عزای مادرمان شادروان **مکرمه شیرازیان مقدم** روز جمعه در امامزاده عبداله اشکریز قدوم دوستان‌خواهیم بودکاروان سوك ساعت چهار از خیابان سی متری کوچه طوسی شماره ۵۲ رهسپار مزار میگردد .دیدار یاران و یادآوران نوازشگر باعث تسلی دل دردمند ما و شادی روح مادر ماخواهد بود .

**منیژه . منصورمنتخبی**

---

بمناسبت سالگرد درگذشت شادروان **حسین نوروزی** روز یکشنبه دوم امرداد ماه جاری از ساعت ۵ الی ۷ بعداز ظهر مراسم یادبودی بر مزار آنمرحوم واقع در باغ طوطی ( حضرت عبدالعظیم ) برگزار میشود . حضور دوستان و همکاران موجب تسلای بازماندگان فقید سعید خواهد بود .

**سازمان بیمه‌های اجتماعی**

---

**خانواده های : مغروری . آذری . امین . مظفری قاجار . امینی . امیر ابراهیمی . سید امامی . دارا . قوامی شیرازی . امیر طهماسبی. وثوق . قزل‌ایاغ .ویسانلو .کیاستی .میرهادی. دادپناه**

با نهایت‌تاسف درگذشت شادروان **سلطان حمید میرزا مغروری** راباطلاع خویشان‌ودوستان میرساند . مجلس ترحیم مردانه و زنانه آن مرحوم از ساعت ۵الی ۷ بعد از ظهر روز شنبه اول مرداد در خانقاه صفی علیشاه منعقداست

بعموم افراد خانواده های عزادار مصیبت وارده را تسلیت میدهیم .

---

با نهایت تاسف درگذشت نابهنگام‌آقای **ولی‌اله غفاری** را که‌در تصادف جاده هراز اتفاق افتاده باطلاع اقوام و دوستان میرسانند.مجلس ختم و هفت آن مروحم در شهمیرزاد برگزار خواهد شد .

**خانواده غفاری**

بعموم بازماندگان آنمرحوم مصیبت وارده را تسلیت میدهیم .

---

با نهایت تاسف فوت ناگهانی **بانومحترم نصرالله عطار** را باطلاع دوستان و آشنایان میرسانیم . مجلس ترحیم مردانه روز جمعه ۳۱ر۴ر۴۵ واقع در میدان خراسان پارك‌ولیعهد مسجد بیسیم نجف آباد معروف به مسجد مجدآباد از ساعت ۱۶ الی ۱۹ و مجلس‌ترحیم زنانه در همان روز و همان ساعت واقع در خیابان فرح آباد مقابل ستاد نیروی هوائی ده متری ولیعهد کوچه شفیعی پلاك ۲۲ منعقد می باشد . **خانواده نصرالله عطار . افشار . زنگنه وعادل قاضی میرسعیدی**

بعموم بازماندگان آنمرحوم مصیبت وارده را تسلیت میدهیم .

---

**خانواده های عفیفی و معتمدی** باستحضار سروران عظام میرسانند که مراسم شب هفت **منظر بانو معتمدی** فردا از ساعت ۴تا۶ بعداز ظهر در ابن‌بابویه‌مقبره صمصام و گرامی‌برگزار می شود .

---

بمناسبت تصادف روز جمعه ۳۱ تیر ماه‌با چهلمین روز درگذشت مرحومه مغفوره **علیین آرامگاه بانو فاطمه نجفیه** دختر مرحوم‌آیةالعظمی آقای حاج میرزا محمد ارباب و مادر آقایان‌رضا و حسن فقیه‌زاده و حسین شهید زاده مجلس یادبودی از ساعت ۵ الی ۷ بعداز ظهر همانروز در مسجد نو قم برقرار خواهدبود . مراتب بدین وسیله باطلاع کلیه بستگان و دوستان میرسد تا با حضور خود د راین مجلس روح فقیده سعیده را شاد سازند .

**خانواده فقیه زاده و شهید زاده .اشراقی. حرم پناهی . وحیدی اربابی . میرزائی .گرامی. شهیدی . فروغی . فیض . رضوی**

---

**جناب آقای مجید شیرازی**

مصیبت وارده رابخانواده جنابعالی‌تسلیت عرض ودر غم و اندوهتان شریکیم .

**تفرش ـ محمد مهدی شیخ عطارو بانو**

---

**خانواده‌های محترم معزی**

درگذشت تاسف انگیز مرحوم حاج‌اللهیار معزی را بعموم بازماندگان تسلیت عرض می نمایم .

**گرگان ـ علی شاکر**

## تسلیت

**هو**

**۱۲۱**

ارتحال شیخ بزرگوار اجل مولای گرامیم جناب آقای وفاعلی قدس سره العزیز راحضور مبارك قطب الاوتاد حضرت آقای صالح علی‌شاه و مشایخ عظام و عموم اخوان طریق و به آقا زادگانشان بویژه آقای کاظم مجتهد سلیمانی و به خاندان های‌جلیل وابسته تسلیت عرض دارم . رحمة‌اله علیه رحمة واسعه .

**مهندس علی اکبر امیرسلیمانی**

---

درگذشت ناکهانی شادروان جوان ناکام آقای حسن تبریزی را بخانم والده تبریزی و آقای عزیز آقا تبریزی و نوشیندخت صابر و عموم فامیل محترمشان تسلیت عرض مینمائیم.

**جهانگیر صیامی . سلیمی**

---

**سرکار سرهنك حسین تراب نرئی**

با اندوه فراوان مصیبت وارده را تسلیت میگوئیم .

**سرگرد باسمنجی . سرگرد آذر شاهی . سروان رحیمی . سروان رحمانی . سروان علاءالدینی . ستوان یوسفی . ستوان جنانی . ستوان احمدیان . ستوان زعیم . افسریارواعظ زاده**

---

**کارمندان بنکاه اصلاح و تهیه بذر چغندرقند**

مصیبت وارده بخانواده های محسنی نیا و تیموریان را مخصوصا به آقای باقر محسنی‌نیا همکار گرامی خود صمیمانه تسلیت‌میگویند .

---

با نهایت تاسف فوت جوان ناکام سرکار سروان کمال‌خلیلی میلانی رابعموم افرادخانواده محترم بویژه پدر و مادر داغدیده آن مرحوم از طرف همقطاران تسلیت عرض مینماید .

**سرلشگر حسین موحد**

---

مصیبت وارده را بخانواده محترم‌داراب‌نیا بخصوص سرکار ستوان یکم‌داریوش داراب‌نیا تسلیت عرض مینمائیم .

**خانواده شفیعی تهرانی**

---

درگذشت شادروان پرویز محمدپور را به دوستان عزیزم آقایان محمد ناصر تبریزی . احمد و فریدون عبدالعلی زاده تسلیت گفته‌بقای خانواده آنمرحوم را مسئلت دارم .

**عنایت‌اله مظلومی**

---

**جناب آقای منصور دولتشاهی**

مصیبت وارده رابجنابعالی‌وخانواده محترمتان تسلیت میگویم .

**گنبد قابوس . محمد اردیانی**

---

**دانشمند معظم جناب آقای حبیب یغمائی**

با نهایت تاسف و تاثر مصیبت وارده را به جنابعالی و خاندان جلیل تسلیت عرض می نمایم .

**سروان هوشنك یغمائی**

---

**جناب آقای فریدون عبدالعلی زاده**

کلیه کارمندان و کارکنان اداره ساختمان از شنیدن فوت مرحوم پرویز محمد پورهمکار خود متاسف شده همدردی خود را به تمام بازماندگان آنمرحوم ابراز میدارند .

**سائلی‌پور . رفیعی**

---

**سرکار سرهنك تراب ترکی**

با اندوه فراوان درگذشت مادر گرامی‌تان را تسلیت عرض بقای بازماندگان ارجمند را از خداوند مسئلت داریم .

**سرهنك گرایلی . سرهنك علمشاهی . سرهنك لطیفی . سرهنك نهائی . سرهنك راد عهد . سرهنك نصرتی . سرهنك همایون‌تاش**

آ ـ ۱۱۶۴۵

## سپاسگزاری

از سروران عظام و دوستان گرام‌وهمچنین اعضاء محترم کانون پزشکان نفت‌آبادان وتهران و انجمن کلینسین ها . شعبه آبادان‌و پزشکان محترم و پرستاران و سایر کارکنان‌سرویس های چشم پزشکی بهداری نفت آبادان که بمناسبت درگذشت مادر عزیزم حضورا وکتبا اظهار همدردی و تسلیت فرموده‌اند بدین‌وسیله تشکر و سپاسگزاری مینماید .

**دکتر خوشنویس**

---

**تشکر ومعذرت**

از سروران معظم و دوستان و خویشان گرام ذوی العزوالاحترام که در مصیبت فوت مرحومه **خانم فخرالحاجیه** طاب ثراها برای تشییع‌و مجالس ترحیم تهران وقم قدم رنجه فرموده یا وسیله نامه و تلگراف موجبات‌شادی روح آنمرحومه و سرافرازی اینجانبان رافراهم ساخته‌اند بدین وسیله تشکر نموده چنانچه توفیق شرفیابی و عرض امتنان حضوری سریعا حاصل نگردید امید عفو داشته طول عمر و سعادت آن عزیزان را از درگاه قادر متعال مسئلت مینمائیم .

**از طرف عموم بازماندگان ـ محمد اربابی. مرتضی اعتماد**

---

با نهایت تشکر و امتنان بدین وسیله از دوستان و آشنایان محترمی که د رمصیبت‌وارده وسیله جراید و مجلات ، تلگراف و نامه یا حضورا با ما همدردی و بذل مرحمت فرموده بودند سپاسگزاری وچنانچه بعلت تالمات‌روحی در عرض تشکر حضوری تاخیری روی داده امید بخشش داریم .

**احمد سنجر . دکتر افتخار سنجر . دکتر شایسته سنجر . دکتر منصور سنجر .شهناز سنجر**

---

**سرور ارجمندم سرکار سرهنك فتح‌اللهی**

با نهایت تاسف مصیبت وارده را تسلیت عرض نموده و خودرا درغم شما شریك‌میدانم .

**جهانبخش شهابی**

---

**دوست محترم جناب آقای مهندس داراب‌نیا**

بدین وسیله مصیبت وارده‌را تسلیت‌عرض نموده سلامت وبقاء جنابعالی و سایر افراد فامیل محترم را از خداوند متعال خواستاراست

**مهندس مهدی اسمعیل زاده . مهندس اشتری . مهندس فرح**

---

**برادران محترم آرام‌منش**

با نهایت تاثر و تاسف فوت مادرگرامیتان را بشما و خاندان گرامی تسلیت عرض مینماید.

**حاج محمد حسین ممقانی**

---

**بهمن عزیز**

با کمال تاسف این ضایعه اسف انگیز را بتو و خانواده‌ات صمیمانه تسلیت میگوئیم .

**سعید رضوی . محمد علی چایچیان .فریدون یغمائی**

---

**جناب آقای پور منصوری**

با کمال تاسف فوت مرحوم همسرناکامتان را بشما و خانواده محترم خرم تسلیت عرض مینمائیم .

**نیکنام . اله‌وردی . پیرظهیری .پوریاقوتی**

---

**جناب آقای دکتر سیاوش تولمی**

هیئت مدیره و پزشکان وکلیه کارمندان بیمارستان و مراکز بهداشتی و درمانی کانون خیرخواه مصیبت وارده را بجنابعالی وخانواده محترم تسلیت میگویند .

**رئیس بیمارستان . دکتر برکهنا**

---

## آگهی استخدام استادیار

دانشکده فنی دانشگاه تهران برای‌درس ماشین های آبی‌احتیاج به‌یك تن استادیار تمام وقت دارد که از طریق مسابقه انتخاب و استخدام می نماید .

داوطلبان میتوانند از تاریخ‌نشر اولین آگهی تامدت دو ماه همه روزه باستثنای ایام تعطیل‌با تسلیم مدارك مشروحه زیر .

۱ـ کلیه مدارك تحصیلات عالی ودانشنامه دکتری یا معادل آن در رشته مربوط .

۲ـ برك‌انجام خدمت زیر پرچم‌یا معافی ازخدمت .

۳ـ مدارك و سوابق استخدامی (درصورتی که سابقه استخدامی داشته باشند) .

۴ـشش قطعه عکس ودو برك رونوشت مصدق شناسنامه .

۵ـ برك معرفی ازسازمان هدایت فارغ‌التحصیلان کشور .

بدفتر دانشکده مراجعه‌و ثبت‌نام نمایند . الف ۲۶۰۹ آ ـ ۱۲۵۲۴

---

**تصحیح ترازنامه**

در ترازنامه شرکت‌منحله بازرگانی ایران وخاوردور که در شماره ۱۲۰۳۰ چاپ شده سود حاصله از فروش ۳۳۸۵۸ر۹۰ ریال و زیان ۳۲۸۹۱۲ر۹۵ ریال بوده که دو رقم مزبور در چاپخانه اشتباه شده است .

---

**ترازنامه سال ۱۳۴۴ شرکت‌ساقی کلایه‌بامسئولیت‌محدود**

| | | | |
|---|---|---|---|
| صندوق | ۱۰۴۴۵۵۹ | سرمایه | ۲۲۲۲۲۲۲۲ |
| مطالبات | ۳۷۶۱۹۹۱ | ذخیره قانونی | ۷۷۷۹۵ |
| خواربار | ۱۰۷۴۵۱۶ر۸۰ | ذخیره‌استهلاك | ۸۴۸۷۶۸۲ |
| اسناد نزول شده | ۸۷۷۶۰۰۰ | بستانکاران | ۷۱۷۷۷۴۱۱ر۸۰ |
| اموال | ۶۴۲۷۳۳۷ | | |
| ماشین آلات | ۱۵۹۳۰۹۷۳ | | |
| تاسیسات | ۴۷۱۲۴۶۶۹ | | |
| زمین‌واشجار | ۱۰۷۷۴۱۶۴ | | |
| زیان سال قبل | ۷۶۵۰۹۰۱ | | |
| | ۱۰۲۵۶۵۱۱۰ر۸۰ | | ۱۰۲۵۶۵۱۱۰ر۸۰ |

**حساب سود وزیان سال ۱۳۴۴**

**شرکت ساقی‌کلایه با مسئولیت محدود**

| | | | |
|---|---|---|---|
| دریافت از فروش | ۸۶۶۳۶۶۰ | هزینه‌شرکت | ۵۴۰۱۲۰۰ |
| | | بهره پرداختی | ۱۱۲۸۳۵۱ |
| | | استهلاکات | ۲۰۵۰۰۰۰ |
| | | سود حاصله | ۸۴۱۰۹ |
| | ۸۶۶۳۶۶۰ | | ۸۶۶۳۶۶۰ |

**مدیر عامل شرکت ساقی‌کلایه‌با مسئولیت محدود**

# فضانورد ماه مصنوعی شد

سرنشینان سفینه «جمینی ـ۱۰» امروزدوآزمایش مهم فضائی انجام دادند : ملاقات فضائی با موشك «آجینا ـ۸» که‌در ماه‌مارس گذشته بفضا پرتاب گردید و خروج «مایکل کالینز» ازسفینه «جمینی ـ۱۰». «کالینز» برای نخستین بار بصورت یك قمر مصنوعی بدور زمین گردیدامازودتر ازموعد مقرربداخل سفینه بازگشت . وی که‌بایك طناب نایلونی ۱۵ متری‌خودرا بسفینه «جمینی ـ۱۰» بسته بود موفق گردید بموشك «آجینا ـ۸» نزدیك‌شده‌وظرفی راکه‌چهارماه‌است باین موشك‌بسته شده باز کرده بداخل سفینه «جمینی ـ ۱۰» بیاورد . داخل این سفینه طی چهارماه‌که‌ازپرواز موشك «آجینا ـ۸»می‌گذردغبارو ذرات فضائی جمع شده است که بررسی آنها به دانشمندان امکان خواهد داد به منشاء منظومه شمسی پی ببرند .

**کیپ‌کندی ـ ۲۰ ژوئیه ـ**

*** ۹ ساعت خواب**

مایکل کالینزوجان یانك قبل از آنکه این دوآزمایش مهم فضائی را انجام دهند نه‌ساعت خواب آرام درفضا کردند. مدار سفینه «جمینی ـ ۱۰» در لحظه انجام ملاقات فضائی باموشك « آجینا ـ۸» برابر ۳۸۸ کیلومتر ارتفاع ومدار «آجینا ـ۸» برابر ۳۹۹ کیلومتر ارتفاع بود بدین ترتیب مدار سفینه «جمینی ـ ۱۰» وموشك «آجینا۸» تقریبا یازده کیلومتر ازهم فاصله داشت برای انجام ملاقات فضائی باموشك«آجینا ۸» قبلا فضانوردان سفینه «جمینی ـ ۱۰» را از موشك آجینا ۱۰ (سه روز قبل یك ساعت و ۵۰ دقیقه از سفینه جمینی ۱۰ زودتر به‌فضاپرتاب شده‌بود ) جدا کردندتابتوانندودومین ملاقات فضائی را براحتی‌انجام‌دهند.

*** براحتی انجام شد**

سخنگوی ملی سازمان فضائی و هوانوردی آمریکا اعلام کرد جدا شدن سفینه «جمینی ـ۱۰» ازموشك «آجینا ۱۰» بدون حادثه وبراحتی صورت گرفت و دقت و کار آمدی فضانوردان دراین مورد قابل تحسین است چند لحظه قبل از آنکه ملاقات فضائی باموشك « آجینا ۸» صورت گیرد این گزارش از سفینه «جمینی ـ۱۰ » به کیپ‌کندی رسید : ماموشك «آجینا ـ۸ » را گم کردیم .

رئیس برنامه های جمینی که از این خبر فوق‌العاده متعجب شده بود چنین پاسخ داد :

ـ فورا آنرا پیدا کنید . تلاش جهت یافتن «جمینی ـ۸» را ادامه دهید .

**★ اشتباه گرفتند**

سخنگوی سازمان ملی هوانوردی آمریکا اعلام کرد فضانوردان آمریکائی موشك «آجینا ـ۱۰ » را اشتباها جای موشك آجینا ۸ گرفته بودند و تصور کردند که موشك آجینا ۸ را گم کرده‌اند .

سرنشینان سفینه «جمینی ـ۱۰» پس از آنکه مدار خودرا کمی‌اصلاح کردند موفق بیافتن موشك«آجینا ـ ۸» شدند . درساعت بیست و دو و۵۵ دقیقه بوقت گرینویچ دومین ملاقات سفینه «جمینی ـ۱۰» در فضا عملی شد و آن‌باموشك «آجینا ـ۸ » بود .

**★ مانورهای فضائی**

«جان‌یانك »خلبان‌سفینه«جمینی ـ ۱۰» بکمك موشك های ترمز کننده موفق گردید بادقت زیاد از سرعت سفینه کاسته و آنرا درمجاورت موشك «آجینا ـ۸» قرار دهد .

برای انجام این ملاقات فضائی سرنشینان سفینه «جمینی ـ ۱۰ » دست بیك سلسله مانورهای بسیار مشکل فضائی زدند که از نظر کارشناسان فضائی قابل‌تحسین‌است. زیرا این نخستین بار است که سرنشینان یك سفینه فضائی چنین مانورهای ماهرانه‌ای جهت تغییر مدار خود و نزدیك شدن بیك شیئی مصنوعی در فضا انجام می‌دهند . ملاقات فضائی با «آجینا ـ۸» طی یك تلاش سه ساعته انجام گرفت . در ساعت بیست وسه و چهار دقیقه بوقت گرینویچ به «مایکل کالینز »دستور داده شد جهت دست زدن‌بموشك «آجینا ـ۸» و جدا کردن ظرف محتوی غبار و ذرات فضائی از آن از سفینه «جمینی ـ۱۰» خارج شود .

*** بررسی طپانچه**

در این موقع سفینه «جمینی ـ۱۰» بر فراز استرالیا در پرواز بود . سفینه «جمینی ـ۱۰» و «موشك آجینا ـ۸» در این موقع ۱۵ متر از یکدیگر فاصله داشتند .

مایکل کالینز قبل از آنکه از سفینه خارج شده‌وبصورت ماهواره درآید طپانچه فضائی خود را که سرعت اوراکم وزیاد میکند بررسی کرد . هنگامیکه مایکل کالینز از سفینه بداخل فضا پرید این پیام از کیپ کندی به « جان یانك » خلبان سفینه «جمینی ـ۱۰» رسید: در مصرف سوخت نهایت صرفه جوئی را بکن برای پایان ملاقات با سفینه «جمینی ـ۸» شما به ۱۱۳ کیلو گرم سوخت نیازمندیددر حال حاضر ذخیره سوخت شما فقط ۱۲ در صدسوخت اولیه است .

**★ افزایش ضربان**

دکتر «چارلزبری » رئیس سرویس پزشکی کیپ کندی اعلام کرد هنگامیکه مایکل کالینز از سفینه بداخل فضا پرید ضربان نبض او از هشتاد مرتبه در دقیقه به ۱۳۰ مرتبه در دقیقه رسید . بمحض‌آنکه مایکل کالینز بموشك « آجینا ـ۸» رسیدظرف‌محتوی‌غباروذرات فضائی راازآن برداشت در این‌موقع نیم ساعت از پیاده روی فضائی او می گذشت اما ناگهان این دستور از کیپ کندی بجان یانك داده شد: ـ فورا به مایکل کالینز بگوئید ـ۸» وصل کند. مسئله کمی سوخت موشك در فضا سخت‌توجه مسئولین برنامه های فضائی آمریکا راجلب کرده و در نظر است در آینده یا از میزان مانور های فضائی کاسته شود و یا در سفینه تغییراتی داده شود تا قادر بحمل سوخت بیشتر باشد .

فضا نوردان آمریکائی امروز به زمین باز میگردند .

## چهارقلوها ناپدید شدند

باربستون- افریقای جنوبی- دیشب زنی در دهکده کوچك «باربتون» واقع در نزدیکی‌شهر «ترانسوال» چهار نوزاد پسر بدنیا آورد ولی چهار قلو ها اندکی پس از بدنیا آمدن‌بطور اسرار آمیزی ناپدید شدند .

گفته می شود که مادر چهار- قلوها عمدا آنها را از خودش دور ساخته است و حاضرنیست محل آنها را فاش کند .

## استعفابعنوان اعتراض

لندن ـ هارولد ویلسون نخست وزیر انگلیس در مبارزه خود برای جلوگیری ا زکاهش ارزش لیره انگلیسی مزد ها و قیمت هارا بمدت ۶ ماه در انگلیس ثابت اعلام کرد .

وی در مجلس عوا مإعلام کرد قصد دارد اقتصاد انگلیس رابرپایه سالمتری قرار دهد، مالیاتهای جدیدی برقرار کندو اقداماتی در جهت انتقال نیروی کار بسوی صنایع‌صادراتی‌انجام دهد .

تلویزیون مستقل انگلیس دیشب گزارش داد که جرج براون از مقام معاونت نخست وزیری استعفا داده ولی هنوز ویلسون با استعفای اوموافقت نکرده است .

## اجبار به خودکشی !

سالوادور ـ عده ای از دوستداران فوتبال در برزیل امروز می خواستند یك ستاره شناس برزیلی را مجبور کنند که طبق وعده ای که به مردم این کشور داده است‌خودکشی کند .

ستاره شناس برزیلی از روی حرکت ستارگان پیش‌بینی کرده بود که تیم فوتبال‌برزیل درمسابقات لندن پیروز خواهد شد ولی پیش‌بینی او به‌تحقیق نه پیوست ومنجم باشی قلابی شبانه بطور اسرارآمیزی‌ناپدید گردید . تاکنون هیچکس نتوانسته است اثری از وی بدست بیاورد .

اوشخصا قول داده بود که اگر تیم برزیل در مسابقات لندن شکست خورد دست به خودکشی بزند .

## جمعیت آمریکا

واشنگتن ـ سازمان‌آمارگیری امریکا اعلام داشت که‌جمعیت امریکا از اول ژوئن امسال به ۱۹۵ میلیون و۶۹۵ هزار نفر افزایش یافته است ۹۷۳ هزار نظامی امریکائی‌را که درپایگاه های خارجی مستقر هستند نیز باید باین رقم اضافه‌کرد .

باین ترتیب جمعیت امریکا نسبت‌بسال ۱۹۶۰ ۹٫۱ درصد افزایش یافته است .

## تقاضای رسمی طلاق

لوس‌آنجلوس- جین مانسفیلد ستاره سینما از سومین‌شوهرش «ویتال اوتاویانو»که کارگردان سینما است رسما تقاضای‌طلاق کرد .

جین مانسفیلد از شوهر فعلی‌اش یك بچه دارد و دوبار طلاق گرفته است .

اولین شوهر او «پل‌مانسفیلد» بود که پنجسال پیش از هم جدا شدند دومین ازدواج مانسفیلد با « مایك‌هارگیتای» نیز بیش از پنجسال سال دوام نیافت .

## خورشید در شب!

سیتل ـ دانشمندان امریکائی مسئله امکان پرتاب یك ماه مصنوعی عظیم‌را بمدار کره زمین مورد بررسی قرارداده‌اند این ماه مصنوعی قرار است‌شب ها نور خورشید را روی شهر ها منعکس کند و باین ترتیب یك روشنائی مصنوعی که به مراتب قوی تر از نور ماه‌خواهد بود بوجود بیاورد .

هم اکنون قرارداد هائی در این زمینه بین سازمان فضائی امریکاو کمپانیهای بزرك‌امریکائی بامضاء رسیده است .

## متهم به تقلب

رم ـ ویتوریودسیکا ـ کارگردان وهنرپیشه معروف ایتالیا به تقلب برای شانه خالی دکردن ازپرداخت مالیات متهم شد .

دادستان ایتالیا «ویتوریو دسیکا »را متهم کرده است‌که بطور تقلبی اراضی و املاك‌خود را به شرکت های خیالی و موهوم واگذار کرده تا از پرداخت ۳۷میلیون لیر مالیات شانه خالی کند .

## فرار کرد !

هولیوود ـ فرانك سیناترا هنرپیشه و خواننده معروف به اتفاق همسر ۲۱ ساله اش با هواپیمای شخصی‌خودلاس‌وگاس را به مقصد نامعلومی ترك کرد و از دست روزنامه نگاران گریخت .

عروس‌و داماد در نظر دارند دوران ماه عسل خود را دریك محیط آرام و دور از نظر خبرنگاران ومردمان کنجکاوبسر برند باین جهت حتی نزدیك ـ ترین دوستان فرانك سیناترا از محل اقامت او اطلاعی ندارند .

## اهدای ببر !

پاریس ـ دولت هند دوببر بنام های «راجا» و «رامی» به ژرژ پمپیدونخست‌وزیر فرانسه اهداکرده است .

راجا ۱۶ماهه و رامی ۱۴ ماهه است .

اهدای این ببر ها را لعل بهادر شستری نخست وزیرفقید هند به ژرژپمپیدو که درفوریه ۱۹۶۵ از هند دیدن کرد وعده داده بود .

«راجا » و «رامی » به باغ وحش پاریس تحویل داده‌شدند

# محاکمه‌قاتل ۸ پرستار بتعویق افتاد

**شیکاگو- ۲۱ ژوئیه- یونایتدپرس- فرماندار «ایالت ایلی‌نویز» امریکا رسیدگی بقضیه‌کشتار هشت دخترپرستار را برای مدت نامعلومی بتعویق انداخت .**

**علت‌تعویق آن‌بود که«ریچاردراسپك» متهم‌بقتل ،وضع‌مزاجی بدی داردو نمیتواند برای بازپرسی حاضر شود و پلیس‌نیز هنوز تحقیقات خودرا درباره این قتل کامل نکرده است.**

اسپك‌و وکیل تسخیری اودیروز برای اولین بار ملاقات کردند ووکیل به‌اسپك اطلاع داد که‌او ناچارنیست بسئوالات بازپرسان درباره جنایت پاسخ دهد .

دیروز اسپك کشیشی بربالین‌خود احضار کردو مدت ۲۰ دقیقه بااو سخن گفت. این کشیش بعدا گفت که‌حس کرده که‌اسپك «نادم‌و پشیمان» است‌ونگرانی عمده اودرباره رابطه‌اش باخدای خویش میباشد. دکتر نورکوس پزشك معالج اسپك بقضات اطلاع دادکه باوجود آزمایش ها و معاینات طبی هنوز روشن نشده که آیا اسپك دچار سکته قلبی هست یانه. قرارشده است سه‌نفر متخصص قلب از طرف‌دادگاه تعیین شود تااسپك را معاینه بکنند و نظرخود رااعلام نمایند که آیا میتواند برای بازپرسی حاضر شود؟

**اشك‌و زاری**

مادر کورازون آمورائو دختر پرستار فیلی‌پینی که تنها بازمانده کشتار دسته‌جمعی پرستاران شیکاگو بود در بیمارستان شیکاگو درمیان اشك‌و زاری با دخترش ملاقات کرد .

یکی‌از پرستاران گفت آمورائو که‌اکنون درحال‌عصبی بسر می‌برد انتظار مادرش را داشت، اما نه‌باین زودی‌و باین‌جهت کاملا بادیدن مادرش دچار تعجب شد .


**اولین حراج تابستانی لیدی**

**ازپنجشنبه ۳۰تیر تاپنجشنبه ۶مرداد**

**لیدی بزرگترین فروشگاه پوشاك زنانه و بچگانه در قیمتهای لباسهای تابستانی ۴۰ تا ۶۰ در صدتخفیف میدهد.لیدی-خیابان شاه-بین‌شیخ‌هادی وچهارراه‌شاه**

**اطلاعیه**

**استخر شنای کاپ خانوادگی**

از پذیرائی افرادیکه همراه با خانواده نباشند معذور است

دانشجویان استثنائاباکارت‌تحصیلی

**کیلومتر ۱۳ جاده کرج**

**سولِه**

برای ساختمان صدها کارخانه عظیم درایران، از ساختمانهای پیش ساخته سوله استفاده شده است

- ساختمانهای سوله باپیچ ومهره بهم متصل میگردند وبجوشکاری در محل نصب احتیاجی نیست
- پس از نصب قابل پیاده کردن ونصب مجدد در محل دیگری میباشد.
- در هر مرحله نصب از هر جهتی قابل توسعه است
- ساختمانهای فلزی سوله برای هر منطقه مخصوص آب و هوای همان منطقه ساخته شده تا مقاومت ساختمانها در برابر هر نوع آب وهوا تضمین شده باشد.
- ساختمانهای فلزی سوله نتیجه ۵۵ سال تجربه و کوشش مهندسین وکارشناسان مجرب آمریکاست.

Soulé

شرکت سهامی ساختمانهای فولادی ایران تهران- سرای حافظ تلفن ۵-۵۳۹۲۱

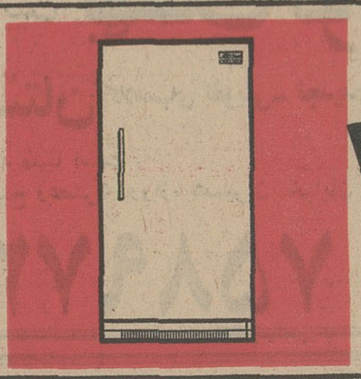

انتخاب شما معرف شخصیت شماست

یخچال جنرال وستینگهاوس

آوازه

چلوکبابی قهرمانی‌هر جمعه ساعت ۷ صبح چلوکباب پیك‌نیك شما را آماده نموده است . شاهرضا جنب سینما دیانا تلفن ۶۶۶۸۰ آ-۱۰۱۳۵

**برنامه آینده سینماهای**

تراس سالن **آتلانتیک- ایفل**

تراس سالن **سهیلا- سعدی**

**خطر در انتظار ماموره ۱۰۷**

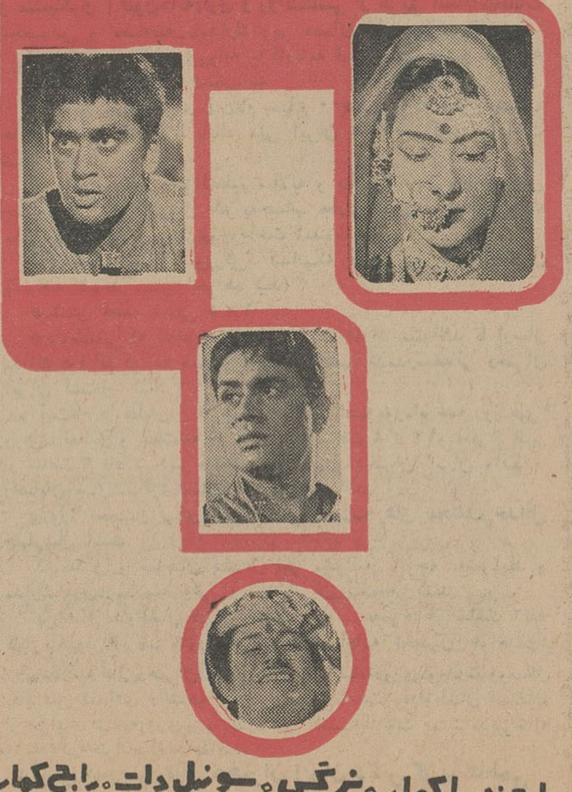

راجندر اکمار ـ نرگس ـ سونیل دات ـ راج کمار

# هوشی‌مینه: جنگ ویتنام تا پیروزی ادامه میابد

پاریس ـ ۲۰ ژوئیه آسوشیتدپرس ـ یونایتدپرس ـ رویتر ـ خبرگزاری فرانسه ـ پرزیدنت «هوشی‌مینه» رئیس جمهوری ویتنام‌شمالی به‌پرزیدنت دوگل طی نامه‌ای اطلاع داد که کشور وی مصمم است تا پیروزی نهائی بجنگد . کاخ الیزه امروز این مطلب را اعلام نمود و همزمان با این وضع شایع گردید که پرنس سیهانوک رئیس کشور کامبوج ، هوشی مینه را باتفاق دوگل به کامبوج به‌ینوم‌پن پایتخت کامبوج دعوت میکند و هوشی‌مینه ، نیز از سیهانوک دعوت کرده است از هانوی بازدید نماید .

**★ سرنوشت خلبانان**

پرزیدنت جانسون امروز گفت آمریکا حاضر است با نمایندگان ویتنام شمالی بنشیند و در باره سرنوشت خلبانان آمریکائی اسیر در ویتنام شمالی به‌مذاکره بپردازد. وی در عین حال این ادعای ویتنام شمالی را که خلبانان مزبور «جنایتکار جنگی هستند» بعنوان ادعائی منفور رد کرد و در کنفرانس مطبوعاتی خود گفت آنها جنایتکار جنگی نیستند بلکه نظامیانی هستند که بوظایف خود در بمباران هدفهای نظامی دشمن عمل کرده‌اند .

**★ نظر شوروی**

رادیو مسکو نظر دولت شوروی را اعلام کرد که خلبانان آمریکائی در ویتنام شمالی اسیر جنگی‌نیستند بلکه جنایتکار جنگی می باشند . باین ترتیب شوروی نظر خودرا کاملا موافق بانظر ویتنام شمالی اعلام کرد که سرنوشت این خلبانان منحصرا باید بوسیله مقامات ویتنام شمالی تعیین شود .

**★ عقیده راسل**

برتراندراسل فیلسوف شهیر ۹٤ ساله انگلیسی گفت : ویتنام‌شمالی حق‌دارد هر یك‌ازخلبانان آمریکائی را محاکمه کند ، زیرا امریکا در چند سال اخیر جرات نکرده بر ضد قربانیان خویش‌درویتنام اعلان جنك بدهد و خلبانان آن کشور بعلت حملات وحشیانه و کشتن هزاران نفر که در برابر قوای شیطانی می جنگند مقصر هستند.

**★ اخطار شوروی**

دولت شوروی طی اعلامیه‌ای‌مجددا به آمریکا اخطار کرد که بعملیات تحریك آمیز علیه کشتی های ـ بازرگانی شوروی پایان دهد .

دولت شوروی در اعلامیه خود میافزاید درحال‌حاضرحیات ملوانان شوروی مستقیما مورد تهدید قرار گرفته است . و دولت آمریکا باید بداند که ملت و دولت شوروی سخت از جان اتباع خود دفاع می کند و آمریکا مسئول نتایج احتمالی اعمال راهزنانه نیرو های آمریکا علیه کشتی های بازرگانی شوروی است .

**★ سرنگون شدند**

سخنگوی آمریکا اعلام کرد دو هواپیمای دیگر آمریکائی توسط آتشبارهای زمینی ویتنام شمالی‌روز چهارشنبه سرنگون شده‌اند و سرنشینان آنها همه‌ناپدید گشته‌اند.

این دومین روز است که آمریکا اعلام میکند هرروز دوهواپیما ضمن حمله برویتنام شمالی‌ازدست‌میدهد. مسلم است که تعدادی موشك‌زمین بهوا بسوی هواپیماهای آمریکائی شلیك شده اما سخنگوی ارتش آمریکا حاضر نشد بگوید آیاهیچ هواپیمای آمریکائی‌با موشك‌سرنگون شده‌است یانه ؟

## اخبار خاورمیانه

### در ترکیه عفو عمومی اعلام شد

مجمع ملی ترکیه‌با اکثریت ۳۱۹ رای موافق در برابر ۱٤ رای مخالف و یك ممتنع لایحه عفو محکومین را تصویب کرد. بموجب این لایحه درمجازاتهای اصلی‌وفرعی که دادگاه‌یاسی‌آدا برای‌دهبران‌حزب‌دموکرات‌تعیین کرده‌بود تخفیف داده می ـ شود .آنهامی توانند مستخدم دولت بشوندازحقوق‌بازنشستگی استفاده‌کنند و دراحزاب‌سیاسی عضو شوند .

محکومین نظامی نمی توانند پست های سابق خود را در ارتش‌بدست آورند ولی‌بادرجه های نظامی خودجزء ابواب‌جمعی واحدهای مربوطه‌بشمار خواهند رفت .

عاملین کودتای نا فرجام ۱۹٦۳ نیز از مقررات این‌قانون استفاده خواهند کرد. مجازات کسانی که باعدام محکوم شده ولی حکم دادگاه درباره انها اجرا نشده و همچنین‌کسانی که به حبس ابد با اعمال شاقه محکوم شده اند به بیست‌سال زندان تقلیل می یابد .

محکومینی‌که میزان محکومیت آنها از ۸سال تجاوز نمی کند بطور کامل از این بخشودگی استفاده خواهند کرد . ولی محکومین نظامی باز هم نمی ـ توانند در ارتش خدمت کنند.

قانون بخشودگی شامل‌جرائم مربوط به حقوق عمومی نیزمی شود و باین ترتیب کسانیکه بعلت ارتکاب قتل محکوم‌شده‌اند مجازات آنها به حبس ابد تبدیل شده است . مجازات محکومین به حبس ابد به ۳۰ سال‌زندان‌تقلیل‌داده‌شده است.

این قانون بخشودگی شامل کلیه احکامی خواهد شد که‌قبل از ۵ ژوئن ۱۹٦٦ صادر شده است .

### بازهم جنك در شمال عراق

ژنرال شکری وزیردفاع عراق اعلام کرد جنك های پراکنده‌ای اخیرادر شمال‌عراق بین پاسداران ارتش عراق‌وشورشیان کرد درگرفته است .

وی درمصاحبه با روزنامه «فلسطین» چاپ اورشلیم گفت : کردهائی که دست باین جنك زده‌اند افراطیونی هستند که حاضر بقبول فرمان آتش‌بس ازطرف رهبران خود نیستند .


منتشر میکند
شنبه اول مرداد ماه
**هزار سال نثر پارسی**
تالیف
کریم کشاورز
جلد اول ۳۰ ریال .

**آقای محمد امیر منصوری**
در کلاس دوم دبستان ستوده در سال ٤۵ر٤٤ با معدل ۱۹ر۲۸ جزو شاگردان ممتاز بوده‌اند .
آ ـ ۱۱٤٦۹


**بکدام استخر میروید؟**
آبان ـ شاه‌ـ خیابان‌جمشید آباد
ایران امروز ـ میدان بهارستان
باغ گلستان ـ سه‌راه‌سلسبیل
امجدیه ـ خیابان روزولت
رضا پهلوی ـ میدان خراسان


## نتیجه قرعه کشی

### بلیطهای اعانه ملی سری ۸۱۳

**مراسم قرعه‌کشی بلیطهای اعانه ملی‌درساعت ٦ ونیم بعدازظهر چهارشنبه ۲۹ تیرماه ۱۳٤۵ در بنگاه اعانه ملی انجام ونتیجه بدین شرح اعلام‌گردید :**

| | |
|---|---|
| ۱ | پنجاه ریال |
| ۴۵ | یکصد ریال |
| ۷۰۹ | پنجهزار ریال |
| ۸۳۳۱ | پنجهزار و پنجاه ریال |
| ۳۹۰۴٦ | دویست هزار ریال |
| ۰۴۱۵۱۲۹ | دو میلیون ریال |

شماره های ماقبل و مابعد جایزه دویست هزار ریالی هرکدام برنده پنجهزار ریال
شماره های ماقبل و مابعد جایزه دو میلیون ریالی هرکدام برنده پنجاه هزار ریال

**برندگان ۲۰۰ هزارتومانی و ۲۰هزارتومانی باید حداکثر تاچهارشنبه‌آینده برای‌دریافت‌جایزه‌خودبه‌بنگاه اعانه ملی مراجعه کنند .**

**ازمیان این برندگان یکنفر بحکم قرعه قهرمان شانس میشود ویکدستگاه اتومبیل اوپل‌کادت مدل۱۹٦٦ راتحویل میگیرد.**

**بنگاه اعانه ملی**


«هیچ‌کودکی غیر قابل پرورش نیست»

## فرهنگ کودک

«موسسه تعلیم وتربیت»

**کودکستان ـ دبستان ـ پانسیون شبانه‌روزی**

طبق آخرین‌اصول تعلیم و تربیت وباتوجه به ضرورت تربیت وآموزش کودکان ۳تا٦ سال محل کودکستان از دبستان مجزا گردید.

برنامه تابستانی کلاسهای تقویتی ـ انگلیسی ـ آلمانی ـ معلومات عمومی ـ موسیقی ـ تعلیم شنا ـ نگهداری کودکان تا۸ بعدازظهر امکان دارد.

نامنویسی‌صبح وعصر باستثناء ایام تعطیلات رسمی.

خیابان پهلوی ـ مقابل کاخ مرمر تلفن۴٦۷۹۷و۴٥۹٤۱

**کودکستان و دبستان شماره یك**

## گروه فرهنگی رشدیه

تحت‌نظر مربیان تربیت معلم در تهران ویلاخیابان‌دوم افتتاح و همه روزه ثبت نام‌مینماید.

**گروه فرهنگی جهان علوم**

## درامیر آباد شمالی

**دبیرستان دخترانه شماره ۱ افتتاح شد**
**دوره کامل: طبیعی ـ ریاضی ـ ادبی**
ثبت‌نام همه روزه صبح وعصر درمحل دبیرستان‌واقع درامیرآباد شمالی ـ خیابان‌شیراز ـ بعدازچهارراه شبستری

## آگهی ثبت نام
## مدرسه‌عالی‌دختران‌ایران

مدرسه عالی دختران ایران که‌اساسنامه و برنامه های‌دوره لیسانس آن درهفتاد وچهارمین جلسهٔ شورای مرکزی دانشگاههای کشور به‌تصویب رسیده است‌درسه رشته‌زبانهای خارجی(مترجمی و منشیگری ) فنون‌خانه‌داری و روانشناسی از طریق انجام‌امتحانات مخصوص و مصاحبه بامدارك زیر عده‌ای دانشجو میپذیرد .

۱ـعین گواهینامه یاپروانه یا کارنامهٔ قبولی سال ششم متوسطه
۲ـدوبرگ رونوشت شناسنامه
۳ـرسید بانکی برای ثبت‌نام بمبلغ ۵۰۰ ریال که قبلا به‌حساب جاری شماره ۷۲۹۲۱ بانك ملی ایران شعبهٔ مرکزی پرداخت شده باشد
٤ـ رسید بانکی حق‌التعلیم سالانه و یکهزار ریال وجوه‌ورزش جمعا مبلغ ۲٦۰۰۰ریال که به‌حساب جاری شماره ۷۲۹۲۱ بانك ملی ایران شعبهٔ مرکزی پرداخت شده‌باشد
(حق‌التعلیم ووجوه ورزش کسانیکه درمدرسه عالی دختران پذیرفته نشوند مسترد خواهد شد)
۵ـشش قطعه عکس ٤×٦
*داوطلبانی که درخارج تهران اقامت دارند میتوانند با ارسال مدارك فوق‌الذکر به وسیله پست سفارشی درمدرسه‌عالی دختران ایران ثبت‌نام کنند
* ثبت‌نام داوطلبان تا بیست و پنجم شهریورماه همه روز غیر از روزهای تعطیل و پنجشنبه ها صبحها از ساعت ۸ تا ۱۲و بعد از ظهر از ساعت ۳ تا۵ در دبیرخانه‌مدرسه عالی دختران ایران واقع درخیابان‌وصال‌شیرازی‌شماره ۷۵ بعمل خواهد آمد
*دورهٔ تحصیل برای اخذلیسانس دررشته های مختلف حداقل چهارسال است
کارمندان و صاحبان مشاغل نیز میتوانند باتوجه به‌شرایط و مدارك فوق‌درمدرسه عالی دختران‌ایران ثبت‌نام کنند
این قبیل داوطلبان در دوره‌های متناوب عصرها از ساعت ۲تا۵ تا۸بعد از ظهر دوره‌های تابستانی ادامه تحصیل خواهنددداد
*مدرسه عالی‌دختران ایران درقسمت شبانه‌روزی‌موجبات ووسائل پذیرفتن تعدادی دانشجو را فراهم نموده‌است . داوطلبان استفاده از مزایای شبانه‌روزی‌میتوانند برای کسب‌اطلاعات بیشتربدبیرخانه مدرسه‌عالی‌دختران‌مراجعه نمایند.

**رئیس مدرسه عالی دختران ایران دکتر کریم فاطمی**

## نام‌نویسی کلاسهای
## سازمان مدیریت‌صنعتی

سازمان برای کلاسهای زیرکه در اول شهریور ماه ۱۳٤۵ تشکیل میشود داوطلب میپذیرد.
۱ـ مدیریت صنعتی ۲ـ مدیریت وسرپرستی۳ـ روانشناسی برای مدیران ٤ـ مهندسی صنایع ۵ ـ ارزیابی کار ٦ـ کارگزینی ۷ـ طبقه بندی مشاغل۸ـ اصول حسابداری بازرگانی و صنعتی ۹ ـ حسابداری بازرگانی ـ دوره‌تکمیلی ۱۰ـ حسابداری صنعتی۱۱ـ حسابداری صنعتی ـ دوره تکمیلی ۱۲ـ بودجه برنامه‌ای ۱۳ـ فروشندگی ۱٤ـ توزیع وبازار۱۵ـ بازاریابی ۱٦ـ تعلیمات سرپرستی ۱۷ ـ انبار داری ۱۸ـ نگهدار ی‌ماشین‌آلات ۱۹ـ بایگانی و امور دفتری.
دوره کلاسها سه ماهه و هفته‌ای دو بار تشکیل میشوند . ساعت تشکیل کلاس ها از ۳ر۳۰بعداز ظهر ببعدمیباشد.
تلفن: ٦٥۷۸۰ـ ٦۱۱۱۲۵ـ ٦۹٤۰۹
آدرس: خیابان شاهرضا مقابل دانشگاه تهران خیابان فخررازی شماره ۹٦

## بهشت کودک
موسسه تعلیم وتربیت
**کودکستان ـ دبستان** کلاسهای تقویتی ـ تجدیدی ـ
زبان‌انگلیسی ـ وسیله رفت‌وآمد مهیا است .
نامنویسی : همه روزه صبح وعصر. دروازه شمیران خیابان خورشید
**تلفن ۷۵۸۹۷۳**

## کانون کودک
وابسته بگروه فرهنگی رازی
کودکستان ـ دبستان **مجهزترین پانسیون**
**شبانه‌روزی** همه روزه ثبت نام مینمایدوسیله‌رفت وآمد مهیا است.
ضمنا به پنج نفر خانم لیسانسیه‌برای تدریس درکلاسهای‌دبستان نیازمندیم .
تهران ـ غرب بیمارستان پهلوی ـ خیابان هما ـ کاشی۴۹
**تلفن ۹۵۴۱۷۸**

## شرکت‌سهامی‌چاپ‌وانتشارات کتب‌ایران
ازمرداد ماه هرماه چهارکتاب مفید ـ آموزنده ـ سرگرم کننده... بانازلترین قیمت‌بشما دوستداران‌کتاب‌تقدیم‌میکند ۱ـ٤ آ ـ ۱۵۳۰۸

## دبستان بیژن‌مه‌داد
تا پانزدهم مرداد ماه همه‌روزه‌صبحها وروزهای شنبه ۲ شنبه ٤ شنبه بعدازظهر نام نویسی میکند . وسیله ایاب و ذهاب آماده است. امیریه نرسیده به‌منیریه کوچه سهیلی تلفن ٤۹۱۸٦ آ ـ ۱۰۳٦۳ ۱ـ٤

## استخر پیمان اراج
خانوادگی ـ آب تعویض ـ سایبان ها اضافه ـ جمعه ناهار ـ کباب بره ـ جوجه کباب
سه‌راه‌اقدسیه شرق ویلاهای صاحبقرانیه . ۱ـ۲ آ ـ ۱۱٤۸۹

## گروه‌فرهنگی آذر
براثر استقبال اولیاء محترم دانش آموزان اقدام به تاسیس دبیرستان کامل دیگری نموده‌است .
**میدان بهارستان اول خیابان صفی علیشاه ثبت نام صبح وعصر تلفن ۳۸٤۸۱**

آغازچهارمین هفته نمایش فیلمی که هر ایرانی آن را چندین‌بار دیده و تحسین کرده است در سینماهای
## اونیورسال ـ میامی ـ ایران ـ تهران
## سیلوانا ـ کیهان

### آگهی مناقصه

انستیتو پاستورایران علیق وعلوفه وسایر اجناس مورد احتیاج یکساله برای بخش پرورش حیوانات‌را بامناقصه خریداری مینماید از داوطلبان درمناقصه خواهشمند است برای پی بردن به شرایط تاتاریخ ۱٤ مرداد ماه ٤۵ بدفتر انستیتو پاستور مراجعه فرمایند . ۱ـ۲
الف ۳۱۸۵ ذیحساب انستیتو پاستور ـ عباس دستوری

اطلاعات هفتگی

* ۳۰ تیر . . . . . ۱۳۴۵
* ۲ ربیع‌الثانی . . . ۱۳۸۶
* ۲۱ ژوئیه . . . . ۱۹۶۶
* شماره . . . . . ۱۲۰۳۳
* سال . . . . . چهل ویکم


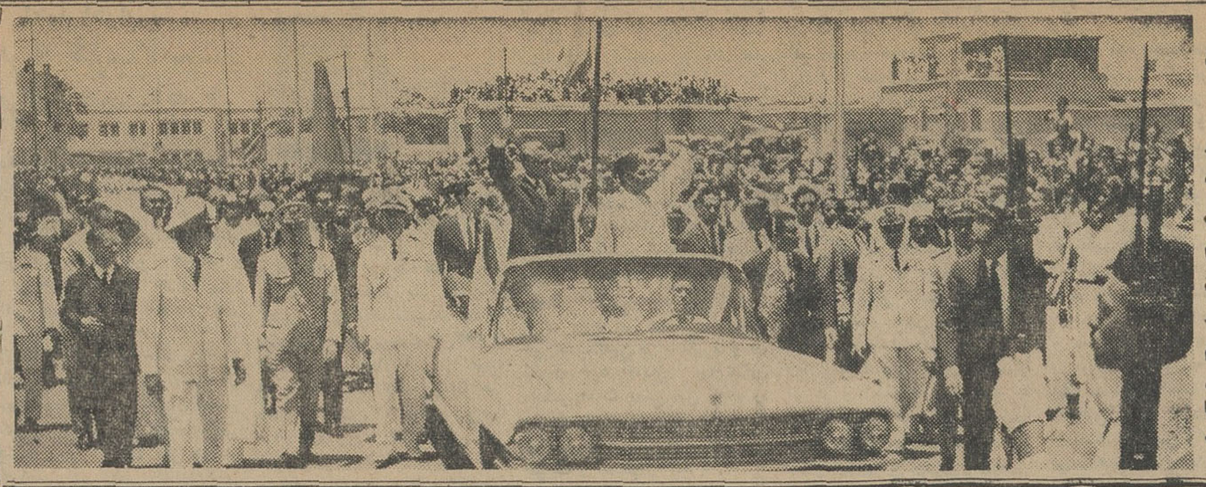

## دو پادشاه در شهر مراکش به نماز جمعه میروند

مراسم نماز جمعه پادشاه مراکش‌در هروقت اجرا میشود دارای تشریفات مخصوص میباشد واعلیحضرت حسن دو مدر لباس مخصوص با اسب عازم مسجد میشوند . درآن‌روزاعلیحضرتین در اتومبیل رویاز قرار گرفتند و در میان پرشورترین احساسات مردم‌عازم مسجد کتیبه‌شدند . اتومبیل به‌آرامی حرکت‌میکردطوری‌که جمعی‌ازشخصیتها پیاده طرفین اتومبیل در حرکت بودند.

# چهل سال قبل، در همین روزها

## مریضخانه تربت

رئیس صحیه شرق راپرت میدهد که بنای مریضخانه‌تربت که بوسیله نماینده شیروخورشید سرخ‌خراسان‌و بانظارت اداره مالیه صورت گرفته قریبا خاتمه خواهد یافت تاکنون متجاوز از ۶،۷۰۰ تومان مخارج بنای آن شده ومطابق بازدید اخیر مبلغ ۲،۸۶۴ تومان دیگر هم مخارج بنائی دارد بعلاوه چهارصد ، پانصد تومان هم برای خریداری آب جاری آن لازم است که تقریبا در حدود ۱۰ هزار وپانصد تومان کلیه مخارج آنجا خواهد شد.

## خریداری کبوتر

اداره هواپیمائی یونکرس در نظر گرفته است که برای مواقع ضروری و اتفاقات سوءکه ممکن است‌برای طیارات اتفاق افتاده و آنهارا مجبور بفرود آمدن نماید چندعدد کبوتر جلدخریداری نموده تاباهر طیاره یکی از آنها حمل شود که‌در این قبیل مواقع (چون در غالب‌قراء و قصبات تلگراف وپستخانه موجود نیست) بوسیله کبوترهای مذکور اتفاقات را بمرکز خود اطلاع دهند تا در صورت لزوم کمکی به آنها بشود.

اخیرا یکی از دارندگان کبوتر پیشنهادی داده که حاضر است کبوترهای لازمه را تحویل نماید و مدعی است که کبوترهای مشارالیه در هر ساعت ۶۰ فرسخ‌راه راطی کرده واز هر نقطه مستقیما بمرکز خود خواهند پرید.

## اعلان مناقصه راه آهن

برحسب تاکیداتی که شده اخیرا از طرف اداره راه‌آهن اعلان مناقصه آلات وادوات مربوط بخط آهن سراسری کشور تهیه‌وتقدیم هیئت وزیران شده است که پس از تصویب برای اطلاع عموم کمپانی‌های داخلی وخارجی اعلان نمایند.

## جلسه خصوصی مجلس

در موقع تنفس برحسب تقاضای جمعی از نمایندگان‌زنك جلسه خصوصی زده شد که راجع به‌روضه‌خوانی مجلس درماه صفر و تصویب مخارج آن مذاکره شود ولی اکثریت حاصل نشد وجلسه خصوصی رسمیت نیافت .

## رئیس دیوان عالی تمیز

پس از انتخاب آقای حاج مخبرالسلطنه هدایت بریاست وزراء چون از طرف آقای داور ، ایشان بسمت ریاست‌دیوان‌عالی تمیز انتخاب شده بودند وتاکنون بواسطه عدم تعیین رئیس دیوان عالی تمیز رسیدگی بامور مربوطه معوق مانده مراتب به‌وزارت عدلیه گزارش شد که زودتر رئیس دیوانعالی تمیز انتخاب و معرفی گردد. (نقل از اطلاعات سی‌ام تیرماه ۱۳۰۶)

# جهان: در برابر

در سراسر ویتنام شمالی مردم در جنگلها و کوهستانها بساختن مواضع مشغول شدند تادر برابر پیاده شدن‌احتمالی نیروهای‌امریکا در ویتنام شمالی غافلگیر نشوند

نویسنده : منصور تاراجی

# فاجعه‌ویتنام!

با تشدید جنك ویتنام و بسیج عمومی دراین کشور تمام در - های صلح در- ویتنام بسته شد ویلسون مایوسانه به لندن‌بازگشت

○

هر لحظه ممکن است نیرو های ویتنام شمالی از مدار ۱۷ درجه گذشته سایگون را تهدید کنند

○

خطر تصادم چین و شوروی با امریکا بر سر مسئله ویتنام جدی تر از هر زمان است

از خروج نیرو های امریکا از ویتنام این کشور کمونیست خواهد شد وامید کمی‌وجود دارد که اوضاع‌بهبود یابد . »

پس از شکست حمله صلح امریکا درآغاز سال جاری و سفر پرسر و صدای فرستادگان جانسون از جمله هاریمن به بیش از ۶۰ پایتخت‌جهان یك‌امید برای دولت امریکاباقی ماند : تشدید حمله هوائی‌به ویتنام شمالی.

هواپیما های امریکا با۱۵۰ پرواز روزانه تمامی پلها وراهها و مراکز نظامی ویتنام شمالی‌را بمباران‌کردند. اما این بار نیز بیلان منفی بود : ویتنام شمالی تسلیم شرایط امریکا نشد .

### * ضربه شدیدتر

دولت‌امریکاکه ازپلکان جنك ویتنام بالارفته است تصمیم گرفت ضربه سنگین تری به ویتنام شمالی وارد سازد : حمله به منابع حیاتی ویتنام شمالی .

۳۵روزاست که هواپیما های غول پیکر امریکا با بمباران انبار های سوخت دوشهر بزرك ویتنام شمالی

در ویتنام شمالی از هروسیله‌ای‌برای دفاع دربرابر حملات هوائی آمریکا استفاده میکنند . حتی تفنك !

(هانوی وهایفونك) اتشی بزرك که در تاریخ بشربی‌سابقه است بوجود آوردند : این بار نیز بیلان منفی‌بود وبرخلاف ادعای دولت امریکا مبنی براینکه «تشدید جنك موجب تسلیم شدن ویتنام شمالی و قبول شرایط امریکا از جمله آغاز مذاکرات صلح خواهد بود »تمامی در های جلسه کنفرانس صلح بسته شد .

هوشی‌مینه رئیس جمهوری ویتنام شمالی اعلان بسیج عمومی کرد و شورای عالی دفاع ملی ویتنام پس ازیك جلسه بسیار مهم اعلامیه ای منتشر کرد که در آن تصریح شده است : «تصمیمات لازم برای‌بسیج قدرت و توسعه نیروهای مسلح خلق اتخاذ گردید . »

در اعلامیه گفته شده است: «امپریالیستهای‌امریکاباید بدانند ملت ویتنام یك ملت قهرمان است . نبرد های آشتی ناپذیر این ملت علیه متجاوزین بیگانه مشهور است . ملت ویتنام مرك را برها ساختن میهن‌وزندگی دربردگی‌ترجیح‌میدهد. » ادعای شورای عالی دفاع ملی ویتنام در زمینه گذشته طولانی پیکار مردم ویتنام علیه دول‌خارجی‌عاری‌ازحقیقت نیست . ویتنامی ها ۷۰۰ سال نبرد کردند تا از زیر سلطه چینی‌هاخارج شدند. آنها ژاپونیهارا از ویتنام بیرون ریختند و در (دین-بین-فو)به دوفرن استعمار فرانسویان پایان دادند . هراس رجال مسئول جهان نیز با توجه بگذشته مردم ویتنام و خصوصیت جنگجوئی وتسلیم نشدنی آنها است . واحتمال اینکه‌سرانجام شعله های جنك با چنین ملتی تمام آسیا و جهان را در بر گیرد .

### ★ بیست سال جنك

شورای عالی دفاع ملی ویتنام که مهمترین مرجع ویتنام شمالی است در اعلامیه خود می افزاید : «جنك ممکن است پنجسال ،دهسال ،بیست سال طول نکشد ، اما ویتنام‌تسلیم نخواهد شد بمباران حومه هایفونك وهانوی نشان قدرت‌دشمن نیست ، بلکه برعکس نمایش اعمال مایوسانه است . امروز تمامی ملت

بقیه در صفحه ۸

هیولای جنك ویتنام هر روز چهره کریه‌تری پیدا می کند . و تلاش جهانی برای از بین بردن این هیولا نه تنها به نتیجه‌نرسیده، بلکه‌خطری بزرك برای بقای‌دنیابوجودآورده‌است. امروز مسئله ویتنام بصورتی‌بغرنج‌تر وپیچیده تر از دیروز در برابرملتها قرار گرفته و میلیونها دلارو انرژی انسانها را که توسط آن می توان قاره ای فقیر را مبدل به بهشت‌کرد بلعیده و همچنان می بلعد .

### ★ یکسال قبل

یك‌سال قبل برنامه امریکا در ویتنام را چهار ماده اساسی‌تشکیل میداد : استقرار یك دولت قوی در سایگون ، بوجود آوردن یك ارتش مقتدر در این کشور ، ایجاد یك سازمان اداری صحیح العمل و موثر وبسیج تمامی مردم ویتنام علیه ویت‌کنك .

امروز کار گرد این برنامه درمورد هرچهار ماده منفی است .

دولت ژنرال «کی» در بین مردم‌بی پایگاه است . تمام گروههائی که نقش موثری در حیات سیاسی کشور دارندانتخابات آینده راتحریم‌کرده‌اند .

فساد و تباهی تمام دستگاههای دولتی‌را فرا گرفته ، ارتش ویتنام جنوبی ضعیف‌تر از هر زمانی است‌و مردم به‌نبرد عمومی علیه ویت‌کنك برنخاستند .

روزنامه «فیگارو» در این زمینه‌از قول یك مقام عالیرتبه ارتش‌امریکا در سایگون نوشت : «شش ماه پس

یك صفحه از مجله «پزشك خانواده»
عضو کانون مطبوعات علمی ایران

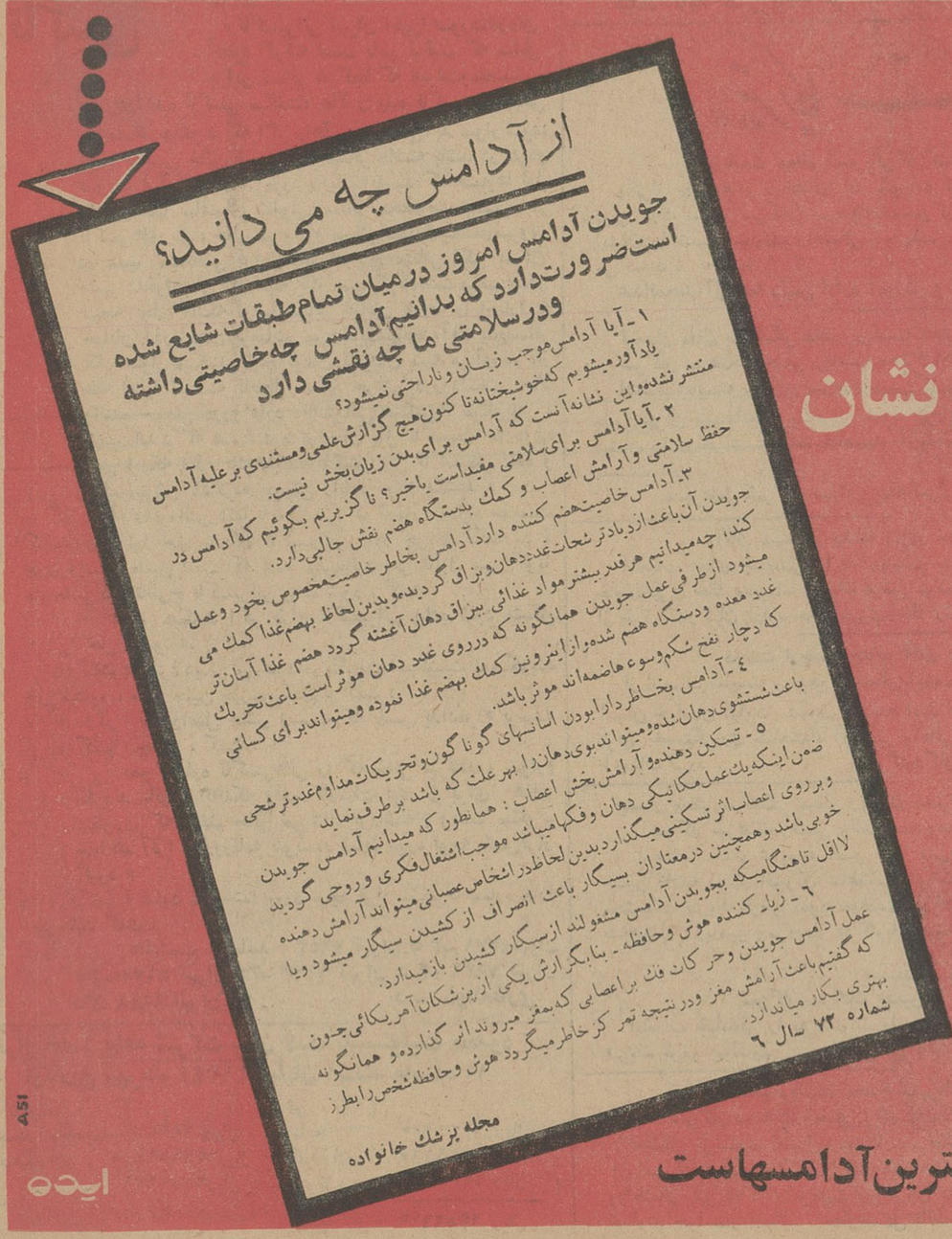


# آدامس خروس نشان

* دهان را خوشبو
* هضم را آسان
* اعصاب را آرام
* وهوش‌رازیاد میکند

آدامس خروس نشان بهترین آدامسهاست

ASI

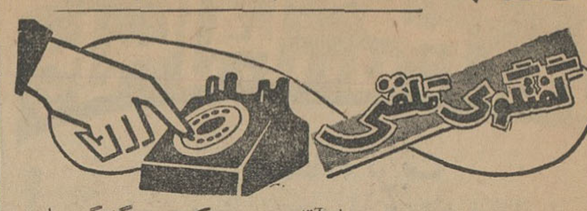


## مسخره!

با آقای م ـ نیکپور هم‌گفتگو داشتیم راجع به وضعی که کارگران یك کارگاه ساختمانی درخیابان شاهرضا بوجودآورده‌اند ایشان میگفتند :

«میدانید که شرکت مقاطعه‌کاری گرانیت مشغول اسفالت کردن خیابان شاهرضا است ، موقع‌ظهر که کارگرها از کار دست میکشند ناهار خورده و نخورده روی اسفالت پیاده‌رو دریك ردیف میخوابند ، خوابیدن صد کارگررا دراز بدراز مجسم کنید ، چه منظره‌ای پیدامیکند، این منظره جالب خواهد بود ولی نه برای ما بلکه برای خارجیها که تا چشمشان به این طرز خوابیدن‌میافتد بنای خنده و مسخره را میگذارند»

گفتم : خوابیدن یکعده کارگر در ظهر گرما مسخره کردن ندارد ، وقتی یك خیابان در دست اسفالت است میشود کارگاه ساختمانی ، مسلما کارگران هم درحدود همین کارگاه ساختمانی به استراحت میپردازند واز ظاهر قضیه هم پیدا است که کارگران استراحت کرده‌اند گمان نمی‌کنم وضع آنقدر زننده باشد که ما از آبروریزی آن بترسیم و نگذاریم کارگر خسته و کوفته‌استراحت کند .

آقای نیکپور گفت خارجیها مسخره‌که میکنند هیچ دوربین دست میگیرند واز این مناظر عکس‌برداری میکنند ، خود من‌دیدم که چند خارجی جهانگرد از این منظره عکس برداری میکنند »

گفتم : نمیدانم شما قیافه بعضی از همین جهانگردان راکه میفرمائید دوربین بدست از مناظر زننده شهرما عکس برمیدارند دیده‌اید یا نه ، اگر ندیده‌اید بنده برایتان تعریف میکنم ، بعضی از سیاحان و جهانگردان خارجی که شما از عکس برداشتن آنها واهمه دارید آنچنان قیافه‌های مسخره و مضحك دارند که مورد تمسخر همان کارگران کنار خیابان خوابیده‌ما قرار میگیرند ، با ریش وپشم بلند ، شلوارکوتاه ، پای بی‌جوراب ، موهای‌ژولیده پیراهن پاره و احیانا جیب خالی دوربین‌بدست درانظار ظاهرمیشوند، راستش اگرما مردم مهمان نوازی نبودیم و میخواستیم دیگران‌را مسخره‌کنیم یا زشتی‌های خارجیها را نشانشان دهیم عکس همین ها را برمیداشتیم میفرستادیم برای‌کشور مربوطه‌اشان تا ببینند چه معجونهائی بار آورده‌اند ، منتها ما همانطورکه معروف هستیم میگوئیم مهمان حبیب خدا است ولی اخیرا بعضی از همین‌میهمانان آسمان جل کار را بجائی رسانده‌اندکه سازمان جلب سیاحان ما قصد دارد جلوشان را بگیرد ، بهرحال غرض از ذکر این مطلب این بودکه اگر شما یادیگران ـ فرق نمیکند ـ بچنین مناظری برخوردکردید بعنوان یك همشهری برای اصلاح وضع شهرتوصیه بفرمائید نه بخاطر حفظ ظاهر برای خارجیها ما همینیم که هستیم ، از خیلی جهات هم از خارجیها جلوتریم بیخود نباید ا زآنهاحساب ببریم . مفت چنگمان که آنقدر کارگر ولو کارگر اسفالت‌کاری دراین مملکت ، راحت و آزاد است‌که میتواند یکی دوساعت زیر سایه‌کنار خیابان‌که محل کار اوست استراحت کند .

## اسفالت

آقای حسین فرهودی میگفتند :

« چندسال است‌که شهرداری خیابانهای نمازی اول و دوم را جدول‌بندی کرده که اسفالت‌کند ، مبالغ هنگفتی هم خرج این جدول‌بندی شده است ولی نمیدانم چطور شده است‌که اخیرا اسفالت این‌دوخیابان راکماکان‌معوق گذاشته سراغ خیابان نمازی سوم رفته‌اند ومشغول اسفالت آنجا هستند .

گفتم : لابدکسی درآن خیابان نمازی سوم ساکن هست‌که پشت‌کار داشته دنبال‌کار را گرفته تا به اسفالت رسیده است

گفت : « دست برقضا همینطور است‌که میفرمائید یکی از آقایان نمایندگان مجلس شورا در نمازی سوم ساکن‌هستند که به‌لحاظ احترامی‌که برای ایشان قائلند اسفالت آنجارا جلو انداخته‌اند »

گفتم : خو بشما هم بروید دست بدامان همان آقا بشوید شاید سفارش نمازی اول و دوم را هم بکنند . بهرحال‌ما سفارش اسفالت نمازی اول و دوم را میکنیم ولی نمیدانم شهرداری تا چه حد باین سفارش ترتیب اثر خواهد داد .

## تاکسی

آقای محمد نودانش راجع به تاکسی میگفت :

« تاکسیرانی تهران اخیرا صورت‌تازه‌ای بخود گرفته است باین ترتیب که سابق براین مسافر هرکجا که میرفت‌ومقصدش بود به‌راننده تاکسی میگفت، حالا راننده تاکسی مقصدش را بمسافر میگوید که اگر راهش جوردرمی‌آید سوار شود، خواه تاکسی خالی باشد خواه مسافر داشته باشد در هردو صورت فرق نمیکند . مورد دیگر اینست که صبح‌ها اول وقت وشبها ساعتهای شلوغی مسافر بخصوص بعضی از تاکسی‌های بنز ، خالی میروند و مسافر سوارنمیکنند، میروند در مسیر مشخصی قرار میگیرند پنج مسافر تکی برای مسیر دلخواهشان که البته یك مسیر کوتاه‌است‌میگیرند،در نتیجه بجای اینکه فرضا مسافر خیابان نادری را اجارا به خیابان آذربایجان برسانند میروندبیسیم‌نجف‌آباد پنج‌مسافر تکی سوار میکنند باپنج تومان تامیدان سپه می‌آورند ،از همه اینها گذشته تابحال مسافر حرفش درروداشت حالا راننده حرفش دررو دارد ،تااعتراض میکنی ، میگوید ، همین است که هست دوهزارتومان پول تاکسیمتر داده‌ایم، مثل اینکه اگر یك راننده تاکسی پول تاکسیمتر داده و تاکسیمترش بادکرده جورش رابابد مردم بکشند »

گفتم : آقای نودانش شما با مطالعاتی که انجام داده‌اید خوبست کمیسیون مامور حل مشکل تاکسیرانی رادر جریان بگذارید ، چون واقعیت همین است که شما میفرمائید ولی تااول مهر گویا بایدصبرکرد تاطرح تاکسیرانی پیاده شود ، گفت :

«فکر میکنید اگر طرح تاکسیرانی پیاده شود مشکل حل میشود ».

گفتم : اینرا دیگر من نمیدانم بگردن آنهائیست که میگویند حل میشود ، بنده چنین چیزی نگفتم . گفت :

«بله دراصل حلش اینست که پلیس بدادمردم برسد»

گفتم : چطور ، گفت :

«من شماره تاکسی‌هائی را که خالی میرفتند و سوارم نکردند باتوجه باینکه وقت کارشان بوده و برای همان منظوری که گفتم خالی میرفتند برداشته‌ام وبشما میگویم شما هم آنرا در روزنامه بنویسید شاید مورد توجه پلیس‌قرار گیرد »

گفتم : شاید نه وحتما مورد توجه قرار میگیرد شماره هارا بفرمائید گفت :

«یادداشت بفرمائید : ۷۶۵۳ تهران ۳۵ ـ ۴۷۷۱ تهران ۳۵ ـ ۵۱۷۱ تهران ۳۵ ـ ۱۳۶۳ تهران ۳۵ ـ ۷۹۳۶ تهران ۳۵ ـ ۹۹۴۸ تهران ۳۵ د ـ ذوالفقاری


**نرازنامه ٦ ماهه شرکت سان لایت بامسئولیت محدود ازتاریخ مهرماه ۱۳۴٤ تا پایان اسفند ماه ۱۳٤٤**

| دارائی | | بدهی | |
|---|---|---|---|
| صندوق‌وبانکها | ۲۹۹۳۹ ریال | سرمایه | ٦۰۰۰۰۰۰ ریال |
| بدهکاران | ٦۳۲۲٦۹۰ریال | بستانکاران | ۲۱۹۱٦۵ریال |
| | ٦۳۵۲٦۲۹ریال | سود ویژه | ۵۳۳٤٦٤ ریال |
| | ٦۳۵۲٦۲۹ ریال | | |


## اشتباه

احمد احرار

## هرك خوب است، برای همسایه !

این‌هفته در ستون اخبار چهل سال قبل که خوانندگان زیادی پیداکرده است شرحی بود در باره حقوق وزرا .

روزنامه اطلاعات ،روزششم تیر ماه ۱۳۰٦ خبر میدهد :

« بر حسب دعوتی که از طرف کمیسیون بودجه شده بود آقای رئیس‌الوزراء و بعضی ازآقایان وزراء در کمیسیون حضوریافتند تادر باره تلفیل حقوق وزراء از ۷۵۰ تومان به ۵۰۰ تومان‌تصمیم بگیرند . ولی درین‌جلسه‌بعکس جلسه پیش موافقت نظر حاصل نگردید . در عوض اقدام‌دیگری صورت گرفت باین ترتیب که اتومبیل وزیر در هر وزارتخانه اختصاص بوزاتخانه داشته‌باشد نه وزیر و سایر مامورین وزارتخانه که احتیاج به‌اتومبیل پیدا میکنند باید از اتومبیل وزیر استفاده کنند نه اینکه هریك اتومبیل مخصوصی‌داشته یا مخارجی ازین راه در بودجه وزارتخانه ها پیش بینی شودو چون ماهیانه دویست الی‌سیصد تومان مخارج اتومبیل هر یك از وزراء میشود مقرر داشته‌اند بودجه اتومبیل در همین مبلغ محدود گردد و سایر اتومبیل‌های وزارتخانه ها برچیده شود » .

در نیمه رمضان یکی رادیدند که بر خری لنك نشسته بود و میگذشت . پرسیدند : کجا ؟ گفت میروم بنماز فطر . گفتند چه چرند میبافی که‌امروز یانزدهم رمضان است . گفت اگر این‌خر مرا پانزده روزه بمسجد برساند هنر کرده است !

آری ، ملاحظه میکنید که‌چهل سال پیش ما در باره حقوق و اتومبیل دولتی بحث داشته‌ایم و خر لنگمان هنوز بمقصد نرسیده است . ای‌بساچهل سال بعد ، فرزندان ما اخبار امروز را بخوانند و باز همینرا بگویند.

در همان ایام روزنامه‌اطلاعات سرمقاله‌ای دارد زیر عنوان حقوق وزرا و اینطور مینویسد :

«کمیسیون‌بودجه مجلس‌درجلسه اخیر خود مسئله حقوق وزراء را از ۷۵۰ تومان به ۵۰۰ تومان مطرح ساخته و پس از بحث زیاد اخذ تصمیم بجلسه بعد موکول شده است . این فکر کمیسیون بودجه و تقلیل‌مخارج که از چندی پیش اتخاذگردیده که حقوق های زیاد و شهریه های بی تناسب و مخارج بی‌مصرف حذف شود بسیار مفید است ولی مقتضی نبود که سر وقت مستخدمین بیچاره رفته‌اشل حقوق را از ۳۴ تومان به ۴۹ تومان تقلیل دهند و بهترابنست برای تبوت بی غرضی یك نکته آنکه همه اقرار داریم مثل‌مردم زمان خودشان ، ایمان محکمتر از ما و ابناء ما داشته‌اند تا آنجا که صرفه‌جوئی مربوط‌بطبقه پائین دست بوده است قرص و محکم نشسته و تصمیم‌گرفته‌اند. اما بمحض آنکه قیچی متوجه ریش خودشان میشود دستشان میلرزد ، مذاکراتشان بدون نتیجه ختم میشود ، وقتی می بینند بعد از تقلیل حقوق وزرا نوبت خودشان میرسد لب‌مطلب را درز میگیرند و درس بدی بمستخدم دولت میدهندکه‌برادر، اگر مواجبت‌کسرشده‌راه مداخل باز است . تو هم کسری خودت را از آنطریق تلافی کن .

خانم دیولافوا در شرح سفر که چنان مقاله‌ای ننوشتم زیرا باز خدا پدر اینها را بیامرزدکه اگر حقوق خودشان را اضافه کردند از حقوق‌مستخدمین‌نزدند.

تاریخ پنجاه و چند ساله ما، از بدو مشروطه باینطرف مثل قبرستانی پراست از فکر های خوب که نشکفته ، پژمرده و مدفون شده‌اند و اول سببش اینست که بالا دستی ها بقدر کافی گذشت نداشته‌اند همین قضیه حقوق و مداخل شاهد بسیار صادقی است چنانکه می بینید وکلای چهل سال‌پیش با آنکه همه اقرار داریم مثل‌مردم زمان خودشان ، ایمان محکمتر از ما و ابناء ما داشته‌اند تا آنجا که صرفه‌جوئی مربوط‌بطبقه پائین دست بوده است قرص و محکم نشسته و تصمیم‌گرفته‌اند. اما بمحض آنکه قیچی متوجه ریش خودشان میشود دستشان میلرزد ، مذاکراتشان بدون نتیجه ختم میشود ، وقتی می بینند بعد از تقلیل حقوق وزرا نوبت خودشان میرسد لب‌مطلب را درز میگیرند و درس بدی بمستخدم دولت میدهندکه‌برادر، اگر مواجبت‌کسرشده‌راه مداخل باز است . تو هم کسری خودت را از آنطریق تلافی کن .

خانم دیولافوا در شرح سفر خود بکاشان مینویسد زن حاکم برای من پیغام فرستاد که در اندرون امام جمعه محرمانه اورا ملاقات کنم و عکسش رابگیرم .

آنوقت هنوز دوربین عکاسی به ایران نیامده بود و هنگامی‌که مشغول بودم دوربین را برای عکسبرداری آماده میکردم بمن گفت : شنیده‌ام تو عکاسباشی پادشاه فرنگیان هستی ! گفتم عمینطور است .گفت‌چقدرمواجب میگیری؟گفتم‌من‌مواجب‌نمیگیرم . حاتم سری تکان داد و گفت : فهمیدم . پس مداخل داری !

سیاح فرانسوی اضافه میکند: درایران هیچکس به مواجب‌خود فخر نمیکند و امتیاز اشخاص به مداخلی است که دارند . زیرا دوشیدن و سر وکیسه کردن مردم هیچ ننك‌و عاری ندارد و امریست کاملا عادی و جاری که مامور دولت گرفتن و مردم‌دادن آنرا وظیفه خود میدانند .

البته انقلاب مشروطه برای همین بود که به‌آن اوضاع‌خاتمه داده شود ولی کتمان نمیتوان کردکه هنوز هم مراودات ناسالم در سازمان اداری ما منسوخ نشده است ، چون آنها که بایستی منع رطب کنند کمتر توانسته‌اند میل رطب خوارگی را درخودشان‌فرونشانند .کمیسیون تشکیل میشود برای تقسیم پاداش آنهاکه در کمیسیون نشسته‌اند نگاه به پشت درنمی کنند که کی انتظار چی میکشد . نگاه میکنند باحتیاجات خودشان و خیال میکنند این پول یامفت رسیده است که سبیل ایشانرا چرب کند . لایحه نوشته میشود برای ترمیم معیشت کارمندان . وقتی بمرحله عمل میرسد می بینی هرکس دستش رسیده از آن‌نمد کلاهی برده و چیزی برای کارمند نمانده است مگر یك‌کلاه گشاد . مادر این مملکت‌دیده‌ایم یك قانون گذشته‌است فقط‌برای اینکه یکنفر آدم صاحب نفوذ بمرادی برسد و تنها یك مورد شنیده‌ایم که مرحوم میرزا ابوالقاسم خان بودجه با اضافه حقوق خودش مخالفت کرده بود برای اینکه آنرا حق خودش نمی دانست .

شنیدم آقای دکتر بینا هم اخیرا یك چنین کاری کرده و اگر اشتباه نکنم دو هزار و پانصد تومان حقوق خودرادرمقام ریاست دانشگاه ملی تقلیل داده‌اند ولی من نمیدانم این دانشگاه ملی چه جور جائی‌است که آدم میتواند مطابق اشتهای خودش مواجبش رابالا و پائین ببرد ، در حالیکه تصور نمیکنم رئیس‌الوزرا چنین اختیاری داشته باشد .

ممکن است آدم در هرمقامی که هست تمام یا مقداری از حقوقش رانگیرد ولی اینکه‌میزان حقوق راحقوق بگیر تعیین کند چیز دیگریست . حالا که بحث شد یادم آمد چند روز قبل در همین ستون چهل سال پیش‌می خواندم فیروز آبادی اعلام کرد تمام حقوق دوران وکالتش را برای ایجاد بیمارستانی درشهر ری وقف میکند و پیشنهاد کرد سایر وکلا نیز لااقل یکماه‌حقوق خودرا وقف اینکار خیر کنندولی همهمه درگرفت و با آنکه‌مرحوم موتمن‌الملك و مرحوم ارباب کیخسرو کمك کردند و موضوع به رای گذارده شد اکثریت‌رای نداد و آن پیشنهاد دفن شد . حالا اکثر آن وکلا و از جمله فیروز آبادی مرده ورفته‌اند . خیلی از آنها فکر های خوب در سر داشتند که همراه خود بگور بردند ، یك فیروز آبادی لات آسمان جل بود که گذشت اینرا داشت در راه فکر خود قدمی هم بردارد و دیناری ایثار کند . بیخود نام کسی بخیر یا شر پشت سرش باقی نمیماند .

## خاطرات مك میلان

ترجمه : جعفر مدنی

ـ۲۷ـ

من نامه‌ام را به موسولینی‌به وزیرخارجه نشان‌ندادم زیرااحساس میکردم که او یا آن مخالفت خواهد کرد.

چمبرلن نامه‌اش را ازطریق خانم چمبرلن همسر برادرش‌که در پائیز سال۱۹۳۷ در رم‌اقامت داشت به مقامات ایتالیائی‌تسلیم کرد . نامه اورا بدون شك مقامات پست ایتالیا بازکرده و سپس آن‌را تسلیم مقامات‌دولت نموده بودند .

درهر حال خانم چمبرلن که موسولینی‌را باتحسین‌مینگریست بدترین کسی بود که‌میتوانست حامل نامه نخست‌وزیر انگلیس برای موسولینی باشد .

توصیه های او از هر جهت غیرقابل‌اعتمادو بی‌احتیاطی‌هایش در مذاکره با «کنت‌چیانو»وزیر خارجه ایتالیا نگران کننده و خطرناك بود .

کار بی‌نوچهی «چمبرلن »به نصایح دیگران تا آنجا پیش رفت که شیوه های عادی و معمولی دیپلماسی را تحقیر می کرد و ترجیح می داد مشاوران ومیانجی‌هائی رابه سلیقه‌خود برای کار های دولتی برگزیند .

مهمترین این نوع مشاوران نخست‌وزیر در این زمان «سرهوراس‌ویلسون » بودکه مشاورعالی دولت در امور صنایع بود . او نه فقط در کار مربوط بخودش تجربه نداشت بلکه‌برای رفع‌بحران بین نخست‌وزیر و وزیرخارجه نیز اقدامی بعمل نیاورد .البته هر نخست وزیری حق دارد اشخاص مورد اعتمادش رابه همکاری دعوت کند .چرچیل از کسانی بود که دراجرای این اصل هیچ تردیدی‌نشان نمیداد اما آنچه چرچیل‌انجام میداد کاملا علنی بود و هر کس می‌توانست آن را مورد مطالعه قرار دهد . خود من بهنگام‌نخست‌وزیری با اطلاع کامل اعضای کابینه ازنقطه نظر ها و توصیه‌های«لردمیلز» در مسائل اقتصادی استفاده میکردم . وزرای دیگر ازاین کار استقبال میکردند زیرا آنهاهم به تجربیات و هوش او اعتماد کامل داشتند .اما در مورد «سرهوراس‌ویلسون» قضیه بدین صورت نبود و رفتار او در نخست‌وزیری و درخارج کمکی به‌بهبوداوضاع و رفع بحران بین نخست‌وزیر و وزیر خارجه‌نمیکرد، چمبرلن که اخطار های‌مجرب ترین مشاوران حکومتی در او بی‌تاثیر بود ظاهرا اطمینان داشت‌که می تواند با قدرت شخصی‌اش نخست با ایتالیا وسپس با آلمان به توافق و تفاهم برسد.

در مورد آلمان ، ایدن ناآگاهانه وسیله‌ای‌در دست چمبرلن قرارداد که بعد به طرز مهلکی مورد استفاده قرار گرفت ایدن بعد از «سراریك‌فیپس »سر «نویل‌هندرسن » رابعنوان سفیر انگلیس در آلمان‌برگزید . فهم‌اینکه چرااو باینکاردست زد مشکل است . «هندرسن» یك سابقه قابل احترام‌داشت و در آن هنگام سفیرانگلیس در آرژانتین بود . امااین او را نمیشناخت و قبلا نیز هیچگاه او را ندیده‌بود .

مسئله این بود که سفارت انگلیس در آلمان پست‌بسیار حساسی بود و بعد هامعلوم شدکه انتخاب «هندرسن »به این سمت یك فاجعه و یك اشتباه تاریخی‌بوده است . ایدن خودش هم بعدا فهمید که چه اشتباه وحشتناکی را مرتکب شده‌است . درمورد ایتالیا بین چمبرلن ووزیر خارجه‌اش اختلاف‌نظرشدیدی بروز کرد که تا اوایل‌سال ۱۹۳۸ یعنی تا هنگام‌استعفای وزیر خارجه حل نشد . ایدن معتقد بود که در مقابل‌تلاش انگلیس برای‌توافق‌با ایتالیا، موسولینی هم باید آمادگی خود را نشان دهد . ایدن میگفت اگر ایتالیا حاضر شود«داوطلبان خودرااز اسپانیا فرا خواند آنگاه بایدتلاش برای صلح‌با آن کشور را ادامه داد طرز برخوردچمبرلن با این مسائل داستان غم ـ انگیزی بوجود آورده بود . یکبار «گراندی »سفیرایتالیا بعذر اشتغال به بازی گلف از رفتن به وزارت‌خارجه و ملاقات با ایدن خود داری کردوچمبرلن‌این تحقیرآشکار را نادیده گرفت . او نه‌تنها سفیر ایتالیا رابخاطر تحقیری که‌به وزیر خارجه‌انگلیس‌روا داشته بود بخشید بلکه‌او رابه کنفرانسی که در خانه‌شماره ۱۰ داونینك استریت ( کاخ نخست‌وزیری ) تشکیل شدو حضور وزیر خارجه در آن ضرورت داشت نیز دعوت‌کرد دراین کنفرانس ایدن وزیر خارجه در یك موقعیت‌تحقیر شده وسفیر ایتالیادرکرسی پیروزی و ظفر قرار گرفته بودند .


## قابل توجه پزشکان محترم

قابل‌نصب واستفاده درهرنوع روشوئی بجای شیردرمنزل وهرجا

لوکس باصرفه بدون‌خطر

تهران ـ بوذرجمهری سرای سپنا تلفن ۵۷۸۸۳
بازرگان ایلکو



## نیروی هوائی شاهنشاهی برای تکمیل کادر نگهبانی خود تعدادی سربازداوطلب باشرایط زیر میپذیرد

**الف شرایط :**

۱ـ تابعیت دولت شاهنشاهی ایران
۲ـ متدین‌بیکی‌از ادیان رسمی‌کشور (اسلام ـ مسیحی‌ـ کلیمی‌ـ زردشتی )
۳ـ عدم سوء پیشینه
٤ـ دارا بودن معلومات درحدود کلاس ٤ ابتدائی
۵ـ دارا بودن برك خاتمه خدمت سربازی
٦ـ سن بین ۲۱ و ۲۵ سال تمام
۷ـ دارا بودن صحت مزاج و تناسب اندام طبق‌گواهی بهداری نیروی هوائی وقد بیش‌از ۱۷۰ سانتیمتر
۸ـ سپردن تعهد خدمت در واحدهای نیروی هوائی درسراسر کشور بمدت ۷ سال
۹ـ نداشتن عیال و اولاد

**ب ـ حقوق ومزایا**

۱ـ حقوق و مزایا درهرماه ۳۱۰۰ ریال ولباس رایگان‌واگذار خواهد گردید .
۲ـ درهرسال یکماه مرخصی داده خواهد شد .
۳ـ کسانیکه از خدمتشان رضایت‌کامل باشد تارتبه‌سرجوخگی ترقی خواهندکرد و پس‌از خاتمه ۷سال در صورت احتیاج نیروی هوائی درخدمت باقی خواهند ماند .
٤ـ داوطلبان میتوانند برای ثبت نام با در دست داشتن مدارك فوق و عین شناسنامه و چهار قطعه عکس ٤×٦ از تاریخ۱ر۵ر٤۵ تا تامین احتیاج از ساعت ۷ الی آخر وقت اداری بمرکزآموزشهای نیروی‌هوائی واقع درخیابان تهران‌نو ـ ایستگاه فرودگاه مراجعه نمایند . الف ۳۲٦۱ ۱ـ۲ نیروی هوائی شاهنشاهی


## تبریکات

**ریاست معظم شهربانی کل کشور**

یکی‌از چهره‌های درخشان که منویات شاهنشاه آریامهر را بخوبی درك نموده سرکار سرهنك حسین‌گل‌تپه میباشد انتخاب ایشان را بسمت معاونت راهنمائی و پلیس تهران تبریك عرض می نماید .

عبدالمجید آل‌طعمه رئیس اداره آموزش و پرورش شهرستان‌ری

**تیمسار معظم سرلشگر مبصر ریاست محترم شهربانی کل کشور**
**سرکار سرهنك رحیمی ریاست محترم اداره پلیس تهران**

انتصاب‌شایسته سرکار سرهنك‌حسین گل‌تپه‌را بمعاونت‌راهنمائی پلیس‌تهران صمیمانه تبریك‌عرض نموده توفیق کامل وخدمتگزاری ایشان را دراجرای منویات شاهنشاه آریا مهر از خداوند متعال مسئلت دارد .

مدیرعامل شرکت سهامی بیمه شرق ـ محمدتقی گل‌چینی

**آقای مهندس عبداله فیروز مهدوی**

انتصاب بجای جنابعالی را به ریاست موسسه خاك شناسی و حاصلخیزی خاك صمیمانه تبریك عرض می‌نمائیم

از طرف کارکنان اداره حاصلخیزی خاك رشت ـ مهندس‌ملك‌آرا

**دوست ارجمند جناب آقای مهندس تمدن**

از انتصاب شایسته وبموقع جنابعالی بسمت ریاست کل اداره راه استان خراسان نهایت مشعوف گردیدم امید است درمقام جدید نیز توفیق خدمتگزاری بشاهنشاه آریامهر واهالی نجیب خراسان‌نصیب آنجناب گردد .

گنبدکاوس ـ اسحق خانی

**تیمسار معظم سرلشگر مبصر ریاست محترم شهربانی کل کشور**
**سرکار سرهنك رحیمی ریاست محبوب پلیس تهران**

انتصاب بجا و شایسته افسر لایق شهربانی سرکار سرهنك حسین گل‌تپه که از افسران شاهدوست و صدیق میباشند بحضور محترمتان تبریك عرض نموده موفقیت روزافزون جهت‌خدمتگزاری بشاهنشاه آریامهر ومردم از درگاه ایزدمتعال مسئلت میدارد

حسن دانشبدی

**سرکار سرهنك حسین گل‌تپه**

انتصاب جنابعالی را به معاونت پلیس و اداره راهنمائی تهران تبریك عرض مینمایم بازرس‌کل بانك پارس فریدون حبیبی

**تیمسار معظم ریاست محترم شهربانی کل کشور**
**سرکار سرهنك رحیمی ریاست محترم پلیس تهران**

باکمال خرسندی انتصاب سرکار سرهنك حسین گل‌تپه را که از افسران شریف و صدیق شهربانی میباشندبمعاونت‌اداره‌پلیس وراهنمائی تبریك‌گفته موفقیت روزافزون درخدمتگزاری بمردم از خداوند خواستار است معاونت‌کل بانك پارس سورن هنهپیان

## آگهی مناقصه

ناحیه راه‌آهن لرستان بمنظور تامین و تهیه بالاست مورد احتیاج راه‌آهن ـ ولتی ایران مقدار سی‌هزار مترمکعب بالاست از نوع سنك شکسته باشرایط زیر از طریق مناقصه خریداری مینماید .

۱ـ نوع سنك مرغوب بادوام ومقاوم پس از آزمایش لازم وباتصویب اداره کل خط و ابنیه راه‌آهن

۲ـ ابعاد سنك شکسته ۲تا۵سانتیمتر و فقط تاحدود پنج درصد سنك شکسته خارج ازابعاد مورد قبول‌خواهدبود

۳ـ محل تحویل ایستگاه دوکوهه کیلومتر ٦٦۲ خط جنوب ومحل دپوبوسیله کمیسیون تحویل پیمانکار خواهد شد

٤ـ پیشنهاددهندگان باید معادل مبلغی که از پنج درصد بهای پیشنهادی کمتر نباشد ازاسناد خزانه تنهیه و بعنوان سپرده شرکت درمناقصه بصندوق ناحیه تسلیم نموده و رسید دریافت‌نمایند

۵ـ پیشنهاددهندگان باید علاوه برقبض شرکت در مناقصه یك برك از نمونه قرارداد را از دفتر و ناحیه‌راه‌آهن لرستان و یادفتر اداره کارپردازی راه‌آهن اخذ وپس از مطالعه باقید عبارت(قرائت شدومورد قبول‌است) امضاء نموده ضمیمه پیشنهادخود نمایند

٦ـ پیشنهاددهندگان باید از نمونه بالاست انتخاب شده خود دوبسته بعنوان نمونه تنهیه ( لااقل ۳۰×۳۰×۳۰سانت) و باقید نام ونشان تسلیم بخش خط و ابنیه ناحیه نموده تادرصورت مرغوب بودن و تائید اداره کل خطوابنیه راه‌آهن بسته هالك‌ومهرگردیده ونمونه بالاستهای تحویلی بعدی قرار گیرد

بدیهی‌است درمقابل تحویل بسته های‌مورد بحث رسید دریافت خواهند نمود.

۷ـ مدت قبول پیشنهادات تاآخروقت اداری روز ۲۰ر٤۵ بوده و پیشنهاددهندگان باید پیشنهادخودرا درپاکت لاك ومهرشده که روی آن جمله (مربوط بمناقصه بالاست ) ذکر شده باشدباقید آدرس صحیح قبل از پایان مدت مذکور بدفترناحیه تسلیم نمایند

۸ـ پیشنهادات رسیده درساعت ده صبح‌روز بعدباحضور کمیسیون مناقصه بازوقرائت خواهدشد

۹ـ به‌پیشنهادات مبهم و مشروط و یافاقد قبض سپرده و نمونه امضاء شده قرارداد و قبض تحویل نمونه بالاست انتخاب شده پیشنهاددهنده و همچنین پیشنهاداتی که بعد از موعد مقرر در این آگهی برسد ترتیب‌اثرداده نخواهد شد

۱۰ـ درصورتیکه برنده مناقصه بنحوی از انحاء از انجام قرارداد خودداری نماید سپرده وی بسود راه‌آهن ضبط خواهدشد

۱۱ـ سپرده نفرات‌اول ودوم تاانعقادقراردادبابرنده‌مناقصه‌نگهداری وسپرده سایر شرکت کنندگان پس از اعلام نظر کمیسیون‌مناقصه وراه‌آهن ایران مسترد خواهد گردید

۱۲ـ مدت تحویل ازتاریخ انعقاد قرارداد لغایت ششماه میباشد که بطور متوسط همه‌ماهه می‌بایستی مقدار پنج‌هزار مترمکعب بالاست تحویل کمیسیون مربوطه گردد

۱۳ـ ناحیه راه‌آهن لرستان مجازاست‌تا۲۵درصد از مقداربالاست کسرو یااضافه نماید و درهرصورت تایکماه قبل از پایان مهلت مقرر درپیمان مراتب به‌پیمانکار اطلاع‌داده خواهد شد

۱٤ـ برنده مناقصه ملزم است بمنظور تضمین اجرای کامل پیمان معادل ۱۰درصد از جمع کل مبلغ مورد معامله اسنادخزانه ویاتضمین بانکی از یکی از بانك های مجاز بصندوق ناحیه‌لرستان سپرده ویامعادل آن از بالاست مورد معامله تحویل نماید و در هرحال انعقاد پیمان مشروط به‌تسلیم تضمین بوده و باین ترتیب سپرده مربوط بشرکت درمناقصه به‌پیمانکار مستردخواهد گردید

۱۵ـ از بهاء هریك‌ازاقساط بالاست تحویلی ماهیانه‌معادل۵درصد بعنوان حسن انجام کار برداشت وتااجرای کامل قرارداد درصندوق ناحیه نگهداری خواهد شد

۱٦ـ استرداد تضمین اجرای قرارداد و حسن انجام کار پس از یك‌ماه درصورت اجرای کامل قرارداد به‌پیمانکار بلامانع‌است

۱۷ـ پرداخت‌هرگونه‌مالیات و عوارض متعلقه وحق‌الدرج آگهی وهزینه چاپ بعهده برنده مناقصه خواهد بود (تامبلغ ۲۵۰۰۰۰۰ ریال دودرصد از مبلغ کل پیمان از مبلغ ۲۵۰۰۰۰۱تا۵۰۰۰۰۰۰ ریال سه‌درصد از مبلغ کل پیمان ازمبلغ ۵۰۰۰۰۰۱ ریال ببالا چهاردرصد ازمبلغ کل پیمان و ۱۵درصد از مبلغ مالیات عوارض شهرداری و ۱ر۵درصد آن سود بازرگانی و ۵درصد از مبلغ کل پیمان حقوق دولت وسه‌درصد بهره‌مالکانه

۱۸ـ برنده مناقصه متعهد است کارگران خودرا برطبق‌قانون کار و لایحه بیمه‌های اجتماعی نزد سازمان بیمه های اجتماعی‌محل بیمه نموده و قبوض پرداختی ماهیانه را ضمن سایر قبوض مالیاتی وعوارض متعلقه به‌ضمیمه صورت مجلس‌بالاست‌تحویلی به‌حسابداری ناحیه ارائه نماید

۱۹ـ برنده مناقصه موظف است بفاصله هرسی روزیکبار ازتاریخ انعقاد پیمان بالاست تهیه شده را در محل معینه صفافی نموده وگزارش آمادگی تحویل را بناحیه تسلیم و رسید اخذ نماید و کمیسیون تحویل نیز بفاصله یکروز (باستثنای ایام تعطیل ) باحضور پیمانکار و بانماینده او بمحل عزیمت خواهد نمود

۲۰ـ بهای هرقسمت از بالاست مورد معامله پس‌ازتسلیم صورت مجلس تحویل و قبوض مالیاتی و عوارض متعلقه و بیمه کارگران برابر مقررات از طرف حسابداری ناحیه پرداخت خواهدشد

۲۱ـ حضور پیشنهاددهندگان و یانمایندگان آنان در جلسه آزاد بوده وناحیه راه‌آهن لرستان دررد یاقبول‌یك‌یا کلیه‌پیشنهادات واصله پس از تصویب راه‌آهن دولتی ایران و نظریه اداره خط و ابنیه راه‌آهن مجاز بوده و ازاین بابت هیچگونه اعتراض وادعائی از طرف پیشنهاددهندگان مسموع نخواهدبود

۲۲ـ انعقاد پیمان بابرنده مناقصه پس از تصویب راه‌آهن دولتی ایران و حداکثر تایکماه پس از تاریخ تشکیل کمیسیون‌مناقصه بعمل خواهد آمد .

۲۳ـ مستخدمین دولت حق شرکت درمناقصه را نداشته‌وداوطلبان شرکت درمناقصه باید کتبا مراتب را در متن پیشنهاد خوداعلام دارند .الف ۳۱۸۲ رئیس ناحیه‌راه‌آهن لرستان ـ نیروزاد

آ ـ ۱۰۵۲٤ ۲ـ۱

## هفته ازدواجهای جنجالی

# هویدا، قهرمان ازدواج جنجالی در ایران

**ویلیام دوگلاس ، بریژیت باردو ، مارتین کارول، فرانك سیناترا و رمی اشنایدر قهرمانان ازدواجهای جنجالی جهان بودند**

در این هفته چهار هنرپیشه ، یك نخست‌وزیر و یك قاضی در سه قاره آسیا ، اروپا ، آمریکا ازدواج کردند و بدین ترتیب این هفته را باید هفته ازدواج نامید . قهرمانان هفته ازدواج اکثر برای سومین و چهارمین و ...بار حلقه ازدواج را بدست نمودند . بریژیت باردو ، رومی اشنایدر و مارتین کارول عروسهای هفته گذشته و فرانك سیناترا را باید تازه داماد هنرمندان نامید .

**فرانك سیناترا داماد ۵۰ ساله برای چندمین بار به کلیسا میرود .**

سیناترا این بار با یك ستاره‌جوان تلویزیون بنام میافارو که بیش از ۲۰ سال ندارد نامزد شده است.

زندگی فرانك سیناترا حالا که پنجاه سال دارد (متولد ۱۲ دسامبر ۱۹۱۶) باگذشته هیچ فرق ندارد ، درست مثل همان روز هائی که‌بیست سال بیشتر نداشت . او هم چنان تمیز، خوش‌لباس،موقر ،خوش ظاهر، باادب ودرعین حال بسیار خوش - گذران است .

بریژیت باردو : ششمین عشق و سومین ازدواج!

### * اولین ازدواج

دراین موقع فرانکی با همسرش «نانسی» که در سال ۱۹۳۹ با او ازدواج کرده بود زندگی میکرد . باروی آوردن شهرت‌ومحبوبیت‌بسوی فرانك سیناترا ناگهان او از جلد اولیه‌اش خارج شد ، شروع کرد به ولخرجی وعیاشی-شبی نبود که‌درخلوتی زیباروی سرشناسی‌درانتظاراو نباشد، لاناترنر ، جودی گارلند ، مریلین-ماکسول ، مریلین فورد ، آنیتااکبرك در حالیکه فرانکی زن داشت و سه بچه (نانسی سیناترا وفرانکی پسر بزرگش فرزندان همین همسر او هستند) و او یك جوری با زندگی زناشوئی کنار می آمد که ناگهان آواگاردنر در رسید . طلوع عشق آوا در قلب سیناترا خیلی زود او را از همسرش «نانسی» جدا کردتا اینکه در هفتم نوامبر ۱۹۵۱ با آواگاردنر ازدواج کرد . این‌عشقش هم بیش از پنج سال بطول نیانجامید چه در ۱۴ مه سال ۱۹۵۶ از آوانیز جداشد . اما کمی بعد باز دوباره شهرت وموفقیت زندگی اش را فرا گرفت ، وجود دخترکی رقاصه بنام «ژولیت پروز» جای‌خالی‌آوا را درقلب او پر کرد. ولی در سال ۱۹۶۲ پس از دوسال که با ژولیت گذراند از او هم جدا شد . حالا فرانکی برای سومین‌بار داماد شده است .

### * مارتین کارول

مارتین کارول ستاره چهل وچهار ساله فرانسوی که اینك در لندن اقامت دارد نیز برای چهارمین بار ازدواج کرد . این‌ازدواج درنهایت اختفا صورت گرفته و مارتین کارول و همچنین مایك توماس الاند که بازرگان ثروتمند و کارگردان پولداری‌میباشد تصمیم گرفته‌اندآنرا درنهایت اختفا برگزار کنند .

عروس و داماد از مدعوین این جشن درخواست کرده بودند آنرا فاش نکنند ولی مگر میشود چنین خبری مخفی بماند ، بالاخره بی احتیاطی یك‌نفر قضیه را برملا کرد

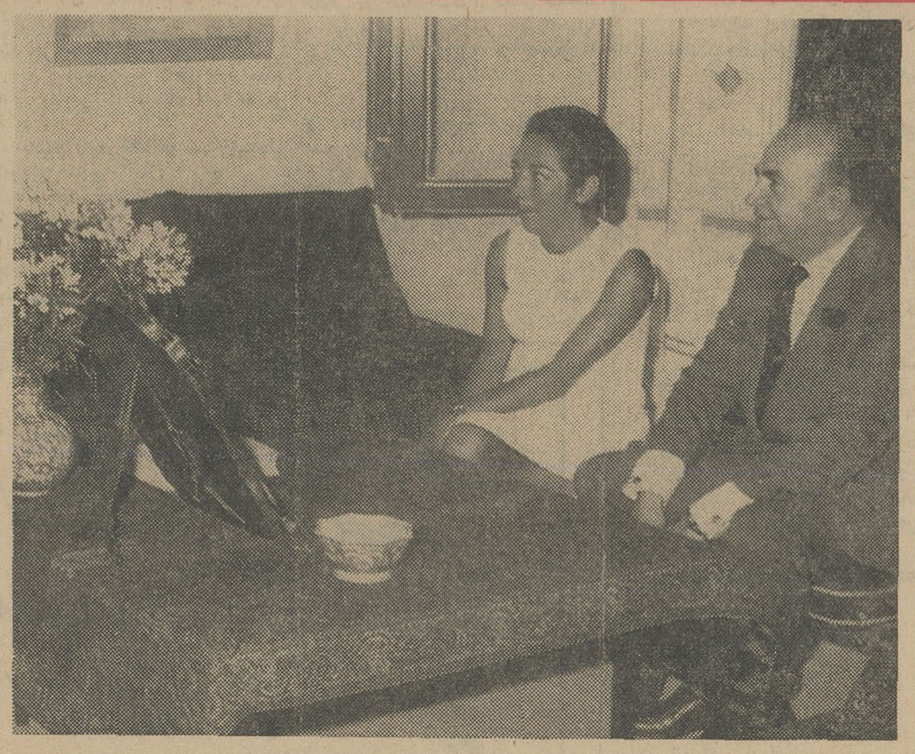

خانم لیلی امامی وآقای هویدا برسرسفره عقد

### * داماد کیست ؟

مایك ۴۵ سال دارد ، در سال ۱۹۵۸ بایك‌بیوه انگلیسی بنام‌الیس ازدواج کرده بود . مردی است ثروتمند و شغل او بازرگانی و کارگردانی است .

فرانك سیناترا : سومین ازدواج !

### * شناسنامه مارتین کارول

مارتین کارول که نام حقیقی او ماریزمورر می باشد چهل و چهار سال دارد .

او تاکنون سه‌بار ازدواج کرده است. درسال ۱۹۴۹ بااستیو کرسن هنرپیشه امریکائی که یکسال بعد به طلاق انجامید . درسال ۱۹۵۲با کریستان ژاك کارگردان فرانسوی وبالاخره درسال ۱۹۵۹ با اندره-رویکس که پزشك بود و در تاهیتی بایکدیگر آشنا شده بودندازدواج کرد .

### * رمی شنایدر

رمی شنایدر هنرپیشه ۲۰ ساله آلمانی را باید سومین عروس نامید .

رمی شنایدر والن‌دلون مدت‌پنج سال بایکدیگر نامزد بودند واین نامزدی آنقدر طولانی شده بودکه درمحافل هنری وسینمائی آنها را نامزد ابدی نام نهاده بودند ولی چندی قبل این نامزدی ابدی‌ناگهان از هم گسست و نامزدهای جوان هریك راه جداگانه‌ای را انتخاب کردند .

شوهر رمی شنایدر یك‌هنرپیشه ۳۲ ساله آلمانی بنام هوبن‌سوك می باشد

### * ... واما بریژیت باردو!

بریژیت باردو ستاره مشهور فرانسوی و گونتر ساش ثروتمند مشهور آلمانی هم چند روزقبل در لاس وگاس با هم پیوند زناشوئی بستند .

این سومین ازدواج ستاره آشوبگر فرانسوی است .

اینك با یکدیگر در یك فیلم امریکائی شرکت دارند و مراسم ازدواج آنها بطور محرمانه وخیلی بی‌سروصدا صورت گرفت .

### * اولین ازدواج

بریژیت باردو برای اولین بار با «رژه‌وادیم» خالق تیپ «ب.ب» و بوجود آورنده شهرت او ازدواج کرد . این ازدواج سه‌سال بیشتر بطول نکشید وپس‌از آن بریژیت از «وادیم» جدا شد و چند روزبعد با ژاك شاریه ازدواج کرد !

اما زندگی با شاریه هم نتوانست گربه وحشی را آرام کند و ناچار از اوهم جدا شد و حالا برای‌سومین بار گربه وحشی بخانه بخت رفته است تا اینبار سرنوشت چه‌بخواهد!

### * سومین ازدواج قاضی

ویلیام دوگلاس : سومین‌ازدواج‌در ۶۷ سالگی !

ازدواج های هفته ازدواج همه متعلق به هنرپیشگان سینما نبود و سومین ازدواج ویلیام دوگلاس‌قاضی ۶۷ ساله دیوان عالی امریکا با دانشجوی ۲۳ ساله‌ای بنام دوشیزه کافلین نیز بنوبه خود جنجال بزرگی ایجاد کرد . در مورد ویلیام‌دوگلاس که از شخصیت های معروف‌وجهانی امریکااست‌ایرادمخالفان درباره‌تفاوت سنی عروس خانم و داماد است .

آنها میگویند چطور یك مرد ۶۷ ساله حاضر میشود با یك‌دختر ۲۳ ازدواج کند . «جورج‌اورنیر» یکی از نمایندگان مجلس آمریکا درخواست کرده است که درباره خصوصیات اخلاقی دوگلاس‌تحقیقاتی بعمل آید . چون از قرار معلوم دوگلاس با دو همسر قبلی خود بد رفتاری میکرده است . بهر حال این ازدواج نشان داد که تنها هنرپیشه هاو ستارگان سینما نیستند که در اولین فرصت تجدید فراش‌میکنند!

### اولین عشق. اولین‌ازدواج

ظریفی میگفت حلقه‌ای که دیروز بر انگشت آقای هویدا قرار گرفت یکبار دیگر این نظریه را ثابت کردکه برای پسران حضرت آدم راحتی و آرامش آفریده نشده است.

اما هویدا ، مردی که‌پنجاه سال تمام آزاد و فارغ از قیدو بند ازدواج زندگی‌کرده است. ظاهرا زیاد با این‌نظریه موافق نیست و معتقد است که‌جوانان باید هر زمان که امکان‌ازدواج داشته باشند. طوق ازدواج را برگردن بگذارند زیرا در زندگی‌زناشوئی‌هم‌نوعی «راحتی وآرامش» وجود دارد که رویهمرفته بزحمتش می ارزد !

از این گذشته ازدواج‌شتری است که خانه همه پسران آدم را نشانه کرده و روزی خواه ناخواه و دیر یا زود در خانه همه آنها می‌خوابد . حالا که سرنوشت چنین می خواهد و بهر صورت اراده‌اش را به فرزندان ذکور آدم تحمیل‌می-کند بگذار این «حادثه»زودتر اتفاق بیافتد ! این «حادثه»برای نخست‌وزیر ایران در سن ۵۰ سالگی اتفاق افتاد . اماآقای نخست‌وزیر ظاهرا از عنفوان شباب انتظار آن‌رامیکشیده و هربار مانعی آن را بتعویق می انداخته است و آخرین مانع، آنطور که خود هویدا میگوید ، ترور مرحوم‌حسنعلی منصور بود که یك سال ونیم قبل اتفاق افتاد .

بهرحال حالا که نخست‌وزیراز گروه مجردان کنار رفته‌و بقول مردم سرو سامان گرفته وبقول دیگر صاحب « زن و زندگی» و «خانه و خانواده» شده است .

# جدول مخصوص شب جمعه

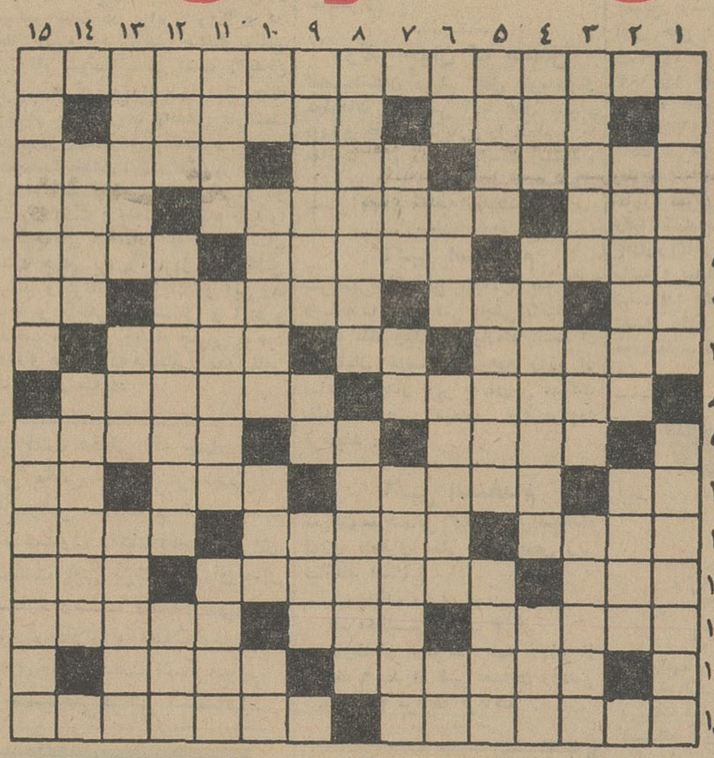

افقی : ۱- باین ترتیب زودتر پیدا میشود - از ادویه پراستعمال و پررنك ورو ۲- چون نباشد فطیر می آید - بندرگاه صادراتی قند پارسی در هندوستان ۳-همراه شکل می‌آید وخود تصویری است -اگر ازیك‌طرف‌سرازیری است از طرف دیگر سربالائی میشود - فرزند فرزندان ۴- ظرف مکان - فقط تن به شکل مار کند - وحشت و ترس ۵- دردناك - نزدیك و حول و حوش - خدای‌رقص هندو ۶- واحدنمك- از پارچه های لطیف و نازك - زشتی - تکرار یك حرف ۷- از بیماریهائی که معمولادراثر ایستادن روی پا بوجود می آید - از اعداد - پهلوانان باشند ۸- از سبك های قدیم معماری که‌نمونه های آن را در اصفهان میتوان یافت- یکی دیگر از جاهائی که منعم در آن احساس غربت نمی کند ۹ - از تصنیف سازان معروف ایران - مظهر سبکی - شکست و گریز ۱۰- از مابهتران باید داشته باشند - سروکارش با دم است و آتش وپتك وسندان - آقا - واحد سطح ۱۱- کارش دو بهم زدن است - درشب های بی‌ابر در آسمان فراوان توانید دید - همین است که هست ۱۲- نغمه پرداز نیمه روشن و نیمه تاریك -در شهر سویل داستان جالبی برای اپرای معروفی ساخت - عریان ۱۳- از خوانندگان موج‌نودر فرانسه - وسیله کوفتن و آویختن- بیگانگان ۱۴-وحشت‌انگیز -مرغوب ترین و ظریف ترین نوع کاشی‌کاری ۱۵- وقتی پای این لنك شود به سفسطه دست میزنند - ملکه‌ایرانی الاصل هندی که بنائی زیباوبینظیراز خود بیادگار گذاشت .

عمودی : ۱- چه فایده که همیشه پس از مرك میرسد -از آهنگسازان معروف معاصر ۲- مهمترین وسیله تامین مخارج دولتی - معنی ومفهوم ۳- طریقه‌ای برای انجام دادن کار به حساب دیگری -تازگی گذاشتنش درمیان جوانان مد شده است - مجموعه‌ای از چند کمپانی عظیم و مقتدر ۴- زندان مسعود سعد - شاعران قدیم‌وجدید همه چنین‌دلبری را ستوده‌اند - گهواره ۵-از ادوات بنائی - فارغ‌البال و بی‌نگرانی - فرمانده معروف آلمانی که‌درجنك‌دوم به روباه صحرا شهرت یافت ۶- سودای ناله باشد - قصری سخت سست‌بنیاد -پالان‌کج موجب‌لو دادن آن میشود - رمق ۷- نقطه مقابل غرب - ماه سرما - معمولا به‌آدم های خائن ونادرست میدهند ۸-آنکه ملکه‌اش بریان پزی هم داشت-زینت رخسار ۱۱- وسیله‌ای برای به دام آوردن - ملاحظه می فرمائید که کلاه بر سر دارد - سابقا اگر هم معانی بیان نمیدانست طبع روان داشت ولی حالا به هیچیك ازاینها احتیاج ندارد ۱۲- با کباب خوشتر می‌آید - عجول و دست پاچه - از اسامی انگلیسی ۱۳- شاخه ای از اهل تسنن - قصبه‌الریه - وسیله کشیدن غذاهای مایع ۱۴- قاضی - آشکار است و پنهان نیست ۱۵- معمولا هیچکاره از آب در می‌آید - یارغار شیرخشت .

### حل جدول شماره ۳۲۵۱

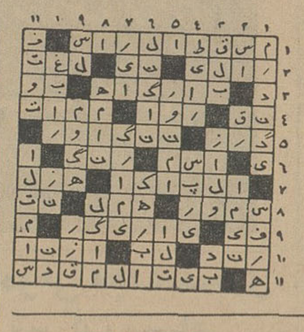

پادسولفامیسین

دوراکلین سرویس آمریکا
خشك‌شوئی مبلمان وفرش با ۱۵۰ ریال مبلمان شمارانومیکند
تلفن ۶۱۳۰۸۴- ۶۴۲۲۶

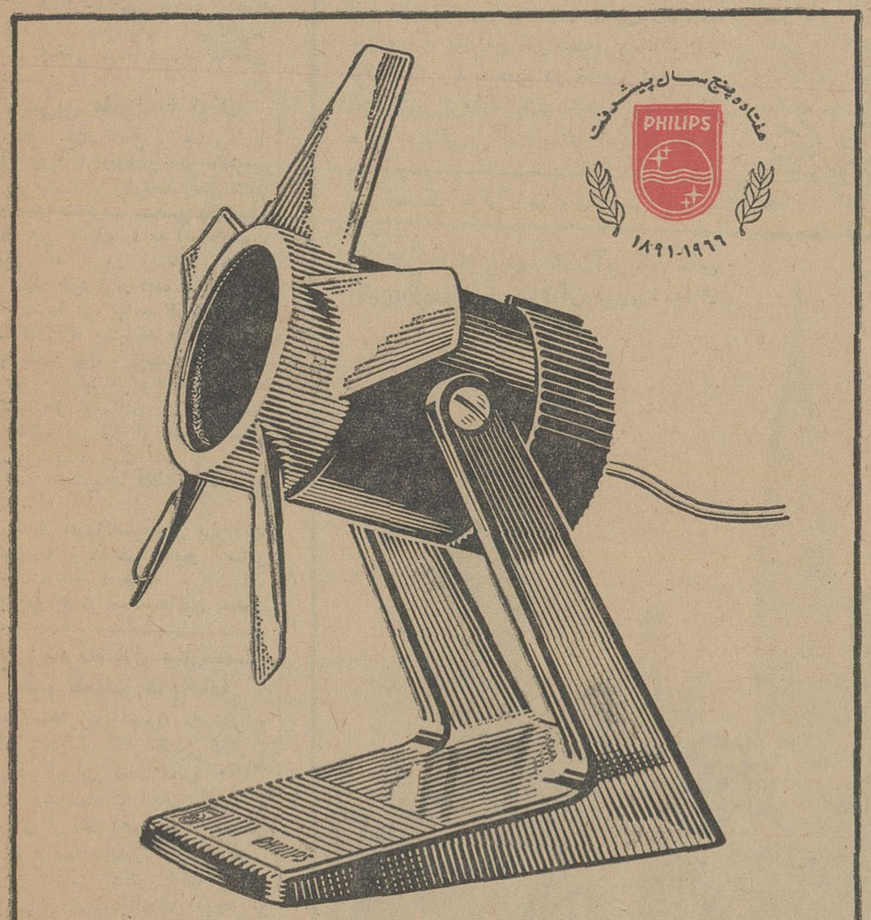
هفتاد و پنج سال پیشرفت
PHILIPS
۱۸۹۱-۱۹۶۶
بادبزن برقی کوچک «فیلیپس» مناسب برای
روی میزکار، اطاق بچه و بیمارستانها، سبك، بیصدا، کم مصرف، بی خطر
PHILIPS فیلیپس علامت برتری و اطمینان

ایندولا
«ساخت هلند»
سالهای سال خدمتگذار شماست
بادبزن ایندولا
رومیزی - پایه بلند و سقفی
indola
هواکش ایندولا
دیواری و شیشه‌ای در اندازه‌های مختلف
نماینده انحصاری محصولات ایندولا در ایران: شرکت مقصود خیابان سعدی جنوبی پلاك ۶۶۰ تلفن ۳۵۱۱۷ ۳۱۰۲۴
نمایندگی ایندولا در اهواز : کالای خانه فلکه جنب پل ۱-۱۵۹۵۴

خضاب جمالیه
خضاب جمالیه رنگ سحرآمیز برای مشکی کردن موها با سابقه ۴۰ سال مورد مصرف میلیونها نفر

چه فرقی است؟ بین:
تَك و قُلّك

# جهان: در برابر فاجعه ویتنام

بقیه از صفحه ۵

ویتنام بیش از گذشته‌در نبرد علیه امپریالیستهای امریکائی مصمم و متحد اند . »

این اعلامیه زمانی صادر می شود که بیست سال است ملت ویتنام‌در جنگ بسر میبرد که شش سال اخیر آن (نوامبر ۱۹۶۰ آغاز قیام عمومی ویت‌کونگها ) شدید ترین و بقول اوتانت وحشیانه ترین جنگ تاریخ بشربوده است .

بمفهوم دیگر : «ملتی پس از مصائب طولانی یك جنگ گوئی دارای همان انرژی و شاید بیشتر از آغاز کار است . »

«ژان رافائلی » فرستاده مخصوص خبرگزاری فرانسه به هانوی می - نویسد :

«تمامی پلهائی که هواپیما های امریکائی در یك روز ویران می کنند یك شبه ساخته میشود . هزاران ویتنامی با خیزران پلها را میسازند بطوری‌که هرگز ارتباط بین شهر ها قطع نمی شود . روزی در بین راه هانوی وهایفونك من‌پلی را دیدم که هواپیما های امریکائی ظهر آن روز آنرا ویران کردند اما شب به کمك خیزران بطور معجزه آسائی پل برای رفت‌وآمد وسائط نقلیه آماده گردید

مقاومت مردم ویتنام در برابربمباران هواپیما های امریکائی ، مقاومت‌گلها را در برابر ژول‌سزار بیاد می‌آورد.»

### ✻ ۶۳۸ هزار تن بمب

هفتگی «کاندید » در این بارەمی- نویسد : « امریکا در سال ۱۹۶۵ تقریبا ۴۴۵ هزار تن بمب بر فراز ویتنام فرو ریخت مکنامارا اعلام کرده است درسال ۱۹۶۶ این رقم ۶۳۸ هزار تن خواهد بود . برای‌درك اهمیت این دو رقم‌کافی است یادآور شویم که‌درسخت‌ترین‌سال‌جنك بین - الملل دوم (۱۹۴۴- ۱۹۴۳) مجموعا ۶۰۰ هزار تن برفراز آلمان فرو ریخته شد معذلك این بمباران ها خاطره وحشتناکی بجای گذاشت .»

ازسال ۱۹۴۱ الی ۱۹۴۵ یعنی طی چهارسال جنك بین‌المللی دوم در جبهه سراسر اقیانوس آرام ۶۰۰ هزار تن (چهل هزار تن بمبهای هیروشیما و ناکازاکی جزء آن حساب شده ) بکار رفت بارقام توجه کنید:

برفراز ویتنام طی یکسال برابر تمام بمبهائی که طی چهار سال‌جنك در اقیانوس آرام بکار رفته بمب فرو ریخته شده است . بدیهی است‌این بمبارانها زندگی مردم را فلج می - سازد اما گوئی انرژی مردم ویتنام پایانی ندارد .

### ★ در کوهستانها وجنگلها

یك مقام دولتی ویتنام شمالی‌اعلام کرد : «ویتنام شمالی خودرا آماده روزی کرده است که‌سربازان‌امریکائی در ویتنام شمالی پیاده شوند . ما آنها را بیك جنك بـــزرك زمینی می کشانیم . سلاح در دست گرفته به جنگلها و کوهستانها می- رویم . آنقدر می جنگیم که امریکا خسته و کوفته شود . »

آنچه این مقام رسمی ویتنام شمالی گفته است تصورو خیال نیست شهر ۳۰۰ هزار نفری هایفونك اینك‌پنجاه هزار تن جمعیت دارد بقیه شهر را ترك کرده‌اند . هانوی نیز وضعی مشابه باهایفونك دارد . در سراسر ویتنام شمالی وضعی بوجود آمده‌که باپیاده شدن سربازان امریکائی‌در ویتنام شمالی مردم ویتنام غافلگیر نشوند .

### ★ دکترین مائوتسه تونك

بهنگام جنك الجزایر هیئتی از طرف جبهه آزادیبخش ملی الجزایر به پکن رفت‌و با مائوتسه‌تونك ملاقات کرد . طی مذاکرات سیاسی مائوتسه- تونك این کلمات را به آنها گفت ، کلماتی که امروز ویتنام شمالی نیز شعار خود قرار داده است :

«شما می توانید از همبستگی دوستانتان که بسیارند مطمئن باشید. آنها بشما پول ، تجهیزات واسلحه میدهند . آنها هرگونه کمکی بشما می‌کنند جز فرستادن نفرات . ملتی که انقلاب می کند از حمایت سایر ملل برخوردار است ،اما نهایت امر او تنها استوباید فقط بخود متکی باشد . »

این شعار امروزنصب‌العین پرزیدنت هوشی‌مینه ، ژنرال چیاپ‌و سایر رهبران ویتنام است .

بهمین جهت است هانوی سکوت می کند ، وقتی پیمان ورشو اعلامیه صادر می کند که اگر دولت ویتنام شمالی از ما داوطلب بخواهد فورا درخواست او اجابت میشود .

چین نیز حاضر نیست بافرستادن داوطلب به ویتنام بهانه ای برای بمباران مراکز اتمی چین به‌امریکا بدهد .

### ✻ نه برای همیشه

بدیهی است مسئله فرستادن‌داوطلب به ویتنام در شرایط کنونی ، خصوصا پس از نطق اخیر پرزیدنت هوشی‌مینه ، منتفی است اما نه‌برای همیشه ونه در هر شرایطی .

رئیس جمهوری ویتنام شمالی در نطق اخیر خود تاکید کرد : «ویتنام شمالی نیازمندی خودرا از نظر نفرات بدون درخواست از چین و شوروی برآورده می سازد و آن از راه بسیج عمومی تمام مردم‌ویتنام است.»

هوشی‌مینه که کم دیده شده‌است نطق بکند در پیام اخیر رخود به جهان چنین گفت :

«تنها راه استقرار صلح درویتنام خروج نیرو های امریکا از ویتنام است . »

او شرط مذاکرات صلح را همان که از روز اول جنك عنوان کرده بود دانست . چرا ؟ چون تردید نیست اگر ویتنام شمالی بعلت تشدید بمباران و توسعه جنك به مذاکرات صلح تن در دهد این امر به‌مثابه تسلیم بدون شرط ویتنام خواهد بود . این مسئله راپرزیدنت‌جانسون که مدعی است امریکا بمباران را تشدید می کند تا کنفرانس صلح تشکیل شود بخوبی میداند .

### ✻ بن‌بست ویتنام

در اینصورت چرا هر روز هدف های جدیدی در ویتنام بمباران می شود ؟

پاسخ آنرا باید در مسائل‌داخلی امریکا جستجو کرد :

انتخابات مجلس نمایندگان‌امریکا نزدیك است . مردم امریکا طالب آنندکه جنك ویتنام هر چه زودتر پایان یابد اما محافل طرفدار تشدید جنك آنچنان افکار عمومی‌مردم‌امریکا را ساخته‌اند که ملت امریکا تصور می کند تنها پایان سریع جنك به بمباران هرچه بیشتر ویتنام‌و تشدید بمباران‌انبارهای‌نفتی‌هایفونك و هانوی محبوبیت جانسون‌را از ۴۸ درصدبه ۵۶ درصد افزایش داد .

در اینصورت اگر دولت امریکا در ویتنام تنها وضع کنونی را حفظ‌کند پرزیدنت جانسون پنجاه کرسی در مجلس نمایندگان را بنفع حـــزب جمهوریخواه که طالب‌اقدامات شدید نظامی درویتنام است از دست میدهد.

اما تشدید جنك نیز امریکا رابا مشکلات زیادی روبرو می سازد که یکی از آنها سرازیرشدن آشکار ارتش‌ویتنام شمالی به ویتنام جنوبی ویا تصادم احتمالی با چین وشوروی است از اینجا بن‌بست ویتنام هویدا می گردد .

تردید نیست سرازیر شدن سربازان ویتنام شمالی به ویتنام جنوبی وضع جنك و دورنمای آنرا بکلی دگرگون میسازد و ماجرای کره‌برای‌بار دوم تکرار میگردد : معذلك این احتمال بسیار قوی است که ویتنام شمالی مستقیما تاسایگون پیش رود .

در چنین وضعی آمریکا مجبوراست هزاران تن دیگر از واحد های ارتش خودرابه ویتنام روانه سازد : کاری که چندان آسان نیست .

چنین است تابلوی سیاه جنك‌ویتنام.

### ★ در زمینه سیاسی

اما در زمینه سیاسی نیز روزنه امیدی دیده نمیشود . شکست سفر ویلسون و بانو ایندیرا گاندی‌بمسکو امیدی راکه جهت حل مسالمت آمیز مسئله ویتنام وجود داشت از بین برد.الکسی کوسیگین خطاب‌به‌ویلسون گفت :

« شوروی در امر خلبانان زندانی آمریکا در ویتنام مداخله‌نمیکند .اگر شما طالب صلح در ویتنام هستید بمتفق خود آمریکا بگوئید قرارداد ژنو را اجرا کرده و نیرو های خود را از ویتنام خارج سازد . »

ویلسون مذاکرات مفصلی درمسکو با رهبران شوروی بعمل آورد اماآخر- الامر با دست خالی به لندن‌بازگشت .

### ★ طلسم شده

بدین ترتیب مسئله ویتنام بصورت طلسمی درآمده که تاکنون هرکس‌برای شکستنش بپا خاسته آنرا پیچیده تر کرده است .

در شرایط کنونی که هدف آمریکا بمباران هرچه بیشتر ویتنام‌وتشدید جنك و روش ویتنام شمالی خروج‌نیرو های آمریکا از ویتنام پیش از آغاز مذاکره است ،جهان هر روز بسقوط در دره عمیقی که زائیده جنك ویتنام است نزدیك میشود .

ویتنام شمالی پذیرفتن مذاکرات را در حالیکه تمامی خاك او در زیر آتش توپخانه آمریکا است ، بمعنی تسلیم شدن به « امپریالیست های آمریکائی » و پایان عصر جنگهای استقلال طلبانه میداند .

آمریکانیز خروج نیرو های خود را از ویتنام آغاز تسخیر تمامی جنوب شرقی آسیا توسط چین وپیروزی نظریه مائوتسه تونك میداند که می گوید :

«امپریالیسم ببر کاغذی » است .

شوروی نیز که تاقبل از تشدید جنك ویتنام آشکارا تلاش میکرد بین‌نظریات آمریکا و ویتنام شمالی یعنی بین دو نظریه افراطی راه حل سومی جهت مسئله ویتنام بیابد دیگر از مذاکره و مصالحه سخن نمیگوید . مسکومعتقد است بمباران حومه هایفونك و هانوی آنچنان وضعی بوجود آورده که سخن گفتن از صلح‌ویتنام، سخن گفتن از تسلیم شدن در برابر آمریکا و در مظان اتهام قرار گرفتن خیانت بمنافع اردوگاه سوسیالیستی است . بدین ترتیب هرچه آمریکا از نردبان جنك ویتنام بالاتر رود، راههای بازگشت صلح در ویتنام کورتر میشود .بدیهی است سرانجام روزی طلسم مسئله ویتنام شکسته میشود و آن در دو صورت است : یاجنك ویتنام دنیا را به فاجعه‌ای میکشاند که بیست سال است جهان برای احتراز ازآن تلاش میکند و قربانیهای زیاد در این راه داده و یاحکومتی مستقل و آزاد و منتخب مردم در ویتنام جنوبی بوجود آمده و حل مسئله ویتنام بخودویتنامی ها واگذار میگردد .

## نیروی آمریکا در ویتنام چهار به یك

نفرات : ۳۸۶ هزار نفر

هزینه : ۸۰ میلیارد تومان در سال

پایگاهها : سراسر اقیانوس آرام ، سیام ، لائوس و ویتنام جنوبی .

تعداد فرودگاهها برای هواپیما و هلیکوپتر : نزدیك بسه هزار .

تعداد هواپیما ها : ۱۴۰۰ فروند یعنی یك سوم‌هواپیما های جنگنده نیروی هوائی آمریکا .

نفرات ارتش ویتنام جنوبی: سیصد هزار نفر بعلاوه یکصد هزار پلیس و دویست هزار چریکهای ده

نفرات ارتش کره جنوبی در ویتنام : ۴۵ هزار نفر

نفرات ارتش استرالیا وزلاند جدید و فیلیپین : شش هزار و پانصد نفر

نفرات ناوگان هفتم در اقیانوس آرام : ۸۰ هزار نفر و ۳۰ هزار نفر در پایگاههای سیام .

بدین ترتیب آمریکا مجموعا یك‌میلیون نفر برای جنك ویتنام بسیج کرده‌است .

ویت‌کونگها ۳۴۷ هزار نفرند که هشتاد هزار نفرآن ارتش منظمی راتشکیل میدهند . در اینصورت قدرت آمریکا نسبت به ویت‌کنك یك‌به چهار است .

بدیهی است بسیج عمومی در ویتنام شمالی نیازمندی ارتش آمریکا رابنفرات بیشتر در ویتنام افزایش میدهد که ممکن است به بسیج تمامی ارتش آمریکا و فرستادن آنها به ویتنام منجر گردد .

در حال حاضر ماهیانه کشتی‌های آمریکائی هفتصد هزار تن از تجهیزات جنگی تاپوشاك و خوار بار در ویتنام تخلیه میکنند. این‌امرنشان میدهدکه اگر جنك طولانی باشد و یا نفرات ارتش آمریکا در ویتنام افزایش یابد این ارتش برای جنگیدن از هزاران کیلو متر باید روزانه صد ها تن تجهیزات ، خوار بار و پوشاك دریافت کند .امری که هیچ کشوری جز آمریکا قدرت اجرای آنرانداردد ، آنهم برای مدتی محدود .


# با این نرخها امسال هم خیال ندارید به آمریکا مسافرت کنید؟

PAN AM

نرخهای مسافرت دوسره ۱۴-۲۱روزه جت تفریحی درجه صرفه‌جوئی

| از تهران به : | نرخ جدید | از تهران به : | نرخ جدید |
|---|---|---|---|
| نیویورك | ۵۴۳۲۰ ریال | شیکاگو | ۶۰۰۵۰ ریال |
| بوستون | ۵۳۷۸۰ « | دیترویت | ۵۸۳۷۰ « |
| فیلادلفیا | ۵۵۸۶۰ « | هوستون | ۶۷۹۵۰ « |
| بالتیمور | ۵۶۶۶۰ « | دالاس | ۶۷۰۵۰ « |
| واشینگتن | ۵۶۸۳۰ « | لوس‌آنجلس | ۷۶۵۲۰ « |
| آتلانتا | ۶۱۹۱۰ « | سانفرانسیسکو | ۷۶۵۲۰ « |
| میامی | ۶۵۴۹۰ « | پورتلند | ۷۱۲۲۰ « |
| نیواورلئانز | ۶۵۳۹۰ « | سیاتل | ۷۱۲۲۰ « |

ازاین نرخهای جدید هرگز نازلتر ندیده‌اید وآنها درسراسرسال از دوشنبه تا پنجشنبه (بجزدربعضی موارد شلوغ مسافرتی) قابل استفاده میباشند

ازهمه مهمتر پذیرائی وسرویس ما بی‌رقیب است جت های پان‌آمریکن مستقیم وبدون هیچ توقفی ازاروپا به هفده شهرساحلی کرانه‌های دواقیانوس پروازمیکنند. تعداد پروازها ار هر هواپیمائی دیگری بیشتر است و شما میتوانید وقت مناسب خودتان را ازبین ۱۴۱ پروازهفتگی برفرازاقیانوس اطلس انتخاب فرمائید.

باآزانس مسافرتی خود یاپان‌آمریکن تماس بگیرید ودرباره نرخهای گروهی وبرنامه‌های گردشی تعطیلات برای صرفه‌جوئیهای بیشتر اطلاعاتی کسب فرمائید. درپرواز با پان آمریکن به این نکته پی خواهید برد که هواپیمائی برترین را انتخاب کرده‌اید.

تهران : خیابان شاهرضا - نبش ویلا - تلفن ۶۵۹۹۱

آبادان : اسکای ویز نماینده کل - ساختمان سان‌شاین - تلفن ۲۵۲۷

**پان آمریکن مجرب‌ترین شرکت هواپیمائی جهان**

پیشرو در اقیانوس آرام پیشرو درآمریکای‌لاتین

پیشرو در اقیانوس اطلس پیشرو بدور دنیا

# نیازمندیها

## استخدام

### آگهی استخدام

شرکت سهامی نفت پارس بوجود :

۱-ماشین نویس فارسی و لاتین‌مرد که بزبان انگلیسی تسلط داشته و منشی‌گری بداند دونفر .

۲- انبار دار فنی مرد که درسیستم انبار داری کارتیکس و امور نگاهداری حساب انبار های ابزار و آلات وادوات فنی سابقه کار و تجربه کافی داشته وزبان انگلیسی بداند یك نفر .

احتیاج دارد اشخاصیکه در کار های مذکور ورزیده باشند و خدمت وظیفه را انجام داده و یابرك معافیت غیر پزشکی داشته باشند و سن آنهاکمتر از ۴۳ و بیشتر از ۴۰ سال نباشد میتوانند با در دست داشتن مدارك لازم از ساعت ۵تا۷ بعداز ظهر روز های غیر تعطیل به قسمت کار گزینی شرکت واقع در انتهای خیابان شاه مراجعه نمایند .

شرکت‌سهامی نفت‌پارس

### آگهی استخدام

پانزده نفر خانم باتحصیلات‌سیکل بالا پس از تعلیم ماشین‌نویسی استخدام‌میشوندانجمن‌حسابداران ۳۰۳۱۷۳

۵-۱ آ-۱۱۴۵

### استخدام

به‌دوشیزه یا بانوئی تلفن‌چی که بزبان انگلیسی وفرانسه آشنائی داشته‌باشد نیازمندیم . لطفا از ساعت ۴تا ۷بعد از ظهربه‌تلفن ۶۴۱۸۴ مراجعه‌فرمائید

### شرکت سهامی زیمنس‌ایران

بیك خانم ماشین نویس که معلومات کافی در تندنویسی و ماشین نویسی بزبانهای آلمانی - فارسی ویاانگلیسی فارسی داشته باشد احتیاج دارد . متقاضیان میتوانند به دایره کارگزینی این شرکت واقع در خیابان تخت جمشید بین ساعات ۷ الی ۱۴ مراجعه نمایند .

### دونفر جوان که حداقل

تحصیلاتشان دیپلم کامل متوسطه و معلومات انگلیسی آنها فوق دیپلم بوده و خدمت سربازی را انجام و یا معافیت دائم داشته باشند استخدام میشوند واجدین شرایط با صندوق پستی ۱۱۳۲ مکاتبه نمایند .

### آگهی استخدام

شرکت ساختمانی اکباتان بدو نفر دیپلمه دانشکده فنی یاپلی تکنیك در رشته الکترومکانیك نیازمند است از داوطلبان تقاضا دارد همه روزه از ساعت ۶بعداز ظهر به آدرس شرکت خیابان رودسر شماره ۳۵ مراجعه فرمایند .

### آگهی استخدام

شرکت ساختمانی اکباتان‌برای‌استخدام فوری باحقوق مکفی باشخاص زیر نیازمند است .

۱- راننده مجرب گریدر ۳ نفر

۲- مکانیسین مجرب ۳ نفر

داوطلبان میتوانند همه روزه از ساعت ۶ بعد از ظهر بخیابان رودسر شماره ۳۵ مراجعه فرمایند .

### آگهی استخدام

ده نفر خانم و آقای با استعداد وباتجربه پس از یکماه تعلیم حسابداری عالی‌ودفترداری دوبل باپنج تاده هزار ریال حقوق ماهانه برای تمام روز استخدام میشوند . انجمن حسابداران تلفن ۳۰۳۱۷۳

۳-۱ آ-۱۱۴۵

### بیك کارمند مرد جوان

ماشین نویس درجه یك انگلیسی که ماشین نویسی فارسی را نیز بداند نیازمندیم صندوق پستی ۳۱۴۰

۲-۱ آ-۱۱۳۹

### ارج

اشخاص واجد شرایط زیر استخدام میشوند

۱-مهندس الکترومکانیك و تبویه‌و تاسیسات ، آشنا بزبان انگلیسی

۲-ماشین نویس فارسی باتحصیلات دیپلم .

۳-کارگر فنی باتحصیلات سیکل فنی رشته فلز کاری .

۴-کارگر فلز کار ، نقاش پیستوله، پرسکار ، نقطه جوش با حداقل تحصیلات ششم ابتدائی و سه سال تجربه کار .

شرکت ارج - خیابان شوش شرقی تلفن ۵۵۲۹۱

۲-۱ آ-۱۵۹۲۶

### بانوی مجرد

که آشپزی و خانه‌داری بداند موردنیاز تلفن ۶۳۱۹۸۷

## جویای کار

### جواز ی‌دارای گواهینامه

ماشین نویسی بعداز ظهر ها ازساعت ۴ببعد آماده بکار است لطفابه‌راهنمای شماره۱۴۹ روزنامه اطلاعات مراجعه فرمائید .

### نقشه بردار مجرب ومطلع

مسلط بزبان انگلیسی آماده کاراست تلفن ۶۳۵۱۵۳

۳-۱ آ-۱۱۵۴۱

## گم شده

### دو برگ چك یکی بشماره

۹۴۸۹۰ بانك بیمه بازرگانان شعبه میدان غار از حساب شماره ۵۲ بمبلغ ۱۶۷۴۰ ریال حامل و دیگری ۹۴۸۹۳ بمبلغ دویست هزار ریال بنام نصوت رجبی گم‌شده واز درجه اعتبار ساقط است .

### ۱۸ برگ چك ازشماره

۳۷۸۲۵۷ تا ۳۷۸۲۷۵ از حساب جاری شماره ۴۸ بنام احمد صفر علیزاده نزد بانك صادرات شعبه فارابی در ۴۵۷۴۲۹ از منزل مسکونی اینجانب بسرقت رفته است . بدینوسیله عدم ارزش چکهای فوق راباطلاع‌میرساند

### دوفقره دسته چك یکی

ازشماره ۴۳۱۵۶۰ الی ۴۳۱۵۷۳ بانك پارس شعبه سعدی سفیدوبدون‌امضاء از حساب شماره ۲۴۸۱ و دیگری از شماره ۵۳۷۶۱۸ الی ۵۳۷۶۲۵ بانك ملی شعبه تهران نو سفید و بدون امضاء از حساب شماره ۳۶۷ هردو بنام محمود رنجبر گم‌شده واز درجه اعتبار ساقط است .

محمود رنجبر

### توجه

بدینوسیله اعلام میشود که چك‌های حامل بشماره های ۸۳۵۸۷۷ بمبلغ بیست هزار ریال و ۸۳۵۸۸۴ بمبلغ دو هزار و چهارصد ریال‌و۱۴۳۱۰۹ بمبلغ بیست هزار ریال (در وجه آقای حاج غلامحسین مسفروش ) و ۱۴۳۱۰۴ بمبلغ پانزده هزار ریال و ۱۴۳۱۰۳ بمبلغ چهل و چهار هزار ریال و همچنین بیست برك چك از شماره ۸۴۰۱۱۱ الی ۸۴۰۱۳۰ عهده بانك تهران از حساب جاری شماره ۲۳۳۹ که فعلا مسدود است از محل کار اینجانب رضا بلوچیان بسرقت رفته است جریان این سرقت درشعبه ۴اداره آگاهی تهران مورد رسیدگی‌می باشد و ببانك مربوطه نیز اعلام شده است لذا چکهای نامبرده بالا از درجه اعتبار ساقط است و استفاده‌کنندگان موردتعقیب قانونی قرار خواهند گرفت

رضابلوچیان :

هواپیمائی ملی ایران

### آگهی مزایده

هواپیمائی ملی‌ایران مقداری اشیاء فرسوده ازقبیل بشکه ، حلب خالی ، لاستیك هواپیما باندازه های مختلف ، لاستیك های اتومبیل ، آهن‌آلات ، موتور استقاط، وسائل چوبی، ازطریق مزایده بفروش میرساند .

۱- داوطلبان میتوانند بامراجعه به انبارفرسوده واقع در فرودگاه قدیم مهرآباد ومشاهده آنها واخذمشخصات پیشنهادات خودرا تا آخر وقت اداری روز ۹ مردادماه ۴۵ به دفترهواپیمائی واقع در خیابان ویلا شماره ۴۴ تسلیم ورسید اخذ نمایند .

۲- پیشنهاد دهندگان‌بایستی مبلغ سی‌هزار ریال بنام سپرده به‌صندوق هواپیمائی پرداخت ورسیدآنرا پیوست پیشنهاد نمایند .

۳- پیشنهادات ساعت ۹صبح روز ۱۰مرداد ماه ۴۵ در کمیسیون باز و قرائت میشود .

۴- حضور پیشنهاد دهندگان در جلسه مزایده آزاد و «هما» در رد و قبول یك یاکلیه پیشنهادات مجاز است .

۵- کلیه هزینه‌های‌درج درروزنامه هاوحمل از فرودگاه بخارج بعهده خریدار خواهد بود .

هواپیمائی ملی ایران

### آگهی استخدام

یك‌نفر پزشك مسلط بزبان‌انگلیسی وترجمه مقالات علمی بوده و حداقل مدت ۳سال دراین زمینه سابقه کار داشته باشد بطور نیمه وقت موردنیاز است . داوطلبانی که خدمت نظام‌وظیفه را انجام داده و یا معافی دائم دردست دارند بشرکت سهامی خوراك خیابان فردوسی‌شمالی شماره ۴۶ قسمت‌علمی مراجعه نمایند .

۲-۱ آ-۱۵۸۱۸

### خیاط

به عده زیادی دوشیزه یا بانو که‌کار های خیاطی را در منزل انجام دهند نیازمندیم میدان ژاله پاساژ لاله‌دوخته دوزی رکورد .



## طراحت واستحکام ساختمان در فلزکاری آنست

# فلزکاری مجهز

الکلت فلزی - درو پنجره پروفیله وآلومینیوم و لوله کشی - تجهیزات ساختمان

نشانی کارخانه : خیابان سی متری - روبروی بیمارستان فارابی تلفن ۱۵۶۸۱

تلفن دفتر ۷۰۰۳۱


## آگهی تشکیل مجمع عمومی مجدد عادی سالیانه سال ۱۳۴۴ شرکت سهامی ساختمانی شهر آرا

چون در جلسه مجمع‌عمومی عادی سالیانه ۱۳۴۴ منعقده در تاریخ۲۶ر۴۵ اکثریت حاصل نشد لذا مطابق ماده ۴۵ قانون تجارت مجددا باستحضار دارندگان سهام شرکت‌سهامی‌ساختمانی شهرآرامیرساندکه مجمع عمومی عادی مجددسالیانه‌سال ۱۳۴۴ در تاریخ‌روز یکشنبه بیست‌و هفتم شهریور ماه ۱۳۴۵ ساعت۵و نیم‌بعدازظهر در محل شرکت واقع در شهر آرا تشکیل میگردد .

**دستورجلسه :**

۱- گزارش هیئت‌مدیره‌وبازرسان

۲- تصویب بیلان و ترازنامه‌شرکت

۳- انتخاب۲ نفر بازرس برای مدت یکسال

دارندگان سهام‌بارعایت ماده ۱۴۳ اساسنامه میتواند همه‌روزه غیر از ایام تعطیل صبح و عصر بمحل‌شرکت : مراجعه و برك ورودی در مجمع مزبور را دریافت‌دارند.

باتقدیم‌احترام - شرکت سهامی ساختمانی‌شهرآرا

۲-۱ ۱-۱۵۸۹۸

# التیماتوم روس و مجلس دوم

## مجلسیان باتفاق آراء تصویب کردند اطراف تهران خندق ایجاد شده وسنگربندی گردد

## افتخار الواعظین نماینده دوره دوم مجلس که یکدست داشت باهمین یکدست دو برادر نماینده مجلس را کتك زد.

## کابینه های دوره نخست وزیری رضاشاه چگونه تشکیل میشد و تصمیمات چگونه اتخاذ میگردید ؟

خاطرات رجال

امان‌اله اردلان

رشته خاطرات رجال را در این‌هفته به آقای امان‌اله‌اردلان( حاج‌عزالممالك) میسپاریم تا گوشه های دیگری از تاریخ معاصر ایران را در پرتو این خاطرات تماشاکنیم .

### * یادی از دوره دوم

آقای اردلان پس از ذکر مقدمه‌ای خاطرات خودرا از دوره دوم مجلس شورای ملی اینطور شروع کرد .

در دوره دوم نماینده مجلس‌شورای ملی بودم . در آن دوره‌اولتیماتوم روس، حمله محمدعلی‌میرزا، سالار- الدوله ، شعاع‌السلطنه بطرف تهران باعث‌گردید که مجلس دوم‌بامشکلات فراوانی مواجه باشد.دفاع‌ازمشروطیت مخالفت با اولتیماتوم روس که علیه منافع و استقلال کشور بوده است از اهم مسائلی بود که مجلس دوم باآن مواجه گردید و در هیچیك از ادوار بعدی مجلس نیز سابقه نداشته که مجلسی تااین حد گرفتار باشداین است که مجلس دوم رابابد مجلس گرفتار نام گذاشت . زاجع به آمدن محمدعلی میرزا ، مجلسیان با اتفاق کامل صحبت میکردند و تصویب‌نمودند که اطراف تهران و خندق های‌آن‌سنگر بندی شود و اینکار باکوشش‌مجاهدین و بختیاری ها عملی شد و حملات طرفداران محمد علی میرزا با شکست مواجه گردید .

در آنموقع بدستور محمد علی‌میرزا، شعاع‌السلطنه از شمال ، سالارالدوله از مغرب به تهران حمله میکردند . مجلس دوم برای حفظ‌اصول‌مشروطیت بشدت در مقابل حملات مقاومت کردو ایستادگی نمود .

در شب اولتیماتوم ، در سرسرای مجلس بین سه نفر از نمایندگان یعنی ادیب‌التجار و برادرش با افتخار - الواعظین دعوای سختی درگرفت . موتمن‌الملك رئیس مجلس وقت هرسه نماینده رابشدت مواخذه نمود .

صبح روز بعد شاهزاده حاج شیخ- الرئیس که نماینده بذله‌گو و شوخ طبع مجلس بود باتوجه به یکدست بودن افتخارالواعظین و اینکه در آن حال توانست دوبرادر را کتك مفصلی بزند رباعی زیبائی گفت که دهان‌بدهان میگشت . او گفت :

دی رستم یکدست ، دم از مستی‌زد
دشمن راآتش به خرمن هستی زد
آن دست سزای افتخاراست‌که‌دوش
دیدم که به‌چهاردست، یکدستی زد

افتخارالواعظین ، بایك دست ، حریف دوتا برادر ، یعنی چهار تا دست شده بود و دیدیم که رئیس مجلس مقتدر نیز هر سه وکیل‌رابشدت مواخذه و تنبیه نمود .

### * تلگراف رضاشاه کبیر

بنمایندگی دوره پنجم مجلس‌شورای ملی انتخاب شده بودم ولی‌هنوزمجلس افتتاح نشده بود و اعتبار نامه ها مطرح و بررسی نگردیده بود که من باعنوان مدیر کل وزارت مالیه برای تفتیش مالیه گیلان - مازندران و استر آباد به آن دیار رفته بودم .

در استر آباد بودم که هر روز طی تلگرافی بمن جریان کارادارای‌راگزارش میدادند و معمولا فراش پست روزانه تلگراف ها رابمن میرساند .

یکی از روز ها ، فراش پست تلگرافی آورد و بعد از تسلیم آن‌مکث کرد . متعجب شدم که مامور پست چه میخواهد و آیا منهم باید انعامی‌بدهم. فوری پاکت راباز کردم و بلافاصله آن بلافاصله انعامی به‌فراش‌دادم. تلگرافی بود بامضای رضاشاه کبیر رئیس الوزراء و فرمانده کل قوای وقت که بموجب آن مرا بوزارت فوائد عامه‌و تجارت و صناعت کابینه‌شان منصوب فرموده بودند و خواستند تا به تهران برگردم .

بساط راجمع کردم تابه پایتخت بیایم . بایابو های محلی براه افتادم و از گردنه شاهکوه گذشتم و به‌شاهرود رسیدم در آنجا باوسیله موتوری پس از پنج‌روز راه پیمائی بتهران رسیدم و در وزارت جنك خودرا به سردارسپه نخست وزیر وقت معرفی کردم .

### * نظم کابینه

در کابینه رضاشاه آنچه که خیلی بچشم می خورد نظم و دقت وانضباط خاصی بودکه حکومت میکرد . جلسات هیئت دولت هفته‌ای سه روز درساعت معین و بدون تاخیردر عمارت بادگیر تشکیل میشد و بااینکه‌درکابینه‌های قبل وزراء برای شرکت در جلسه‌هیئت دولت میبایست از هفت خوان‌مزاحمین بگذرند ، معهذا در کابینه رضا شاه چنین مشکلی برای وزراء وجودنداشت طرز کار رئیس الوزراء این بود که از وزراء در مورد مسائل مورد نظر پرسش میفرمودند و بلافاصله بادقت خاصی تصمیم لازم اتخاذ میفرمودند .

### ★ راه بوشهر

در یکی از جلسات هیئت دولت رضاشاه‌کبیردرباره رسیدن وسایل به بوشهر و حمل آن به پایتخت بنده را خطاب کرده فرمودند : این وسایل با مشکلاتی که در راه است چگونه و بچه ترتیبی به پایتخت خواهدرسید؟ بنده عرض کردم اگر اجازه فرمائید شخصا به محل عزیمت نمایم .

فردای آنروز باتفاق مستر میچل آمریکائی مستشار وزارت فوائد عامه

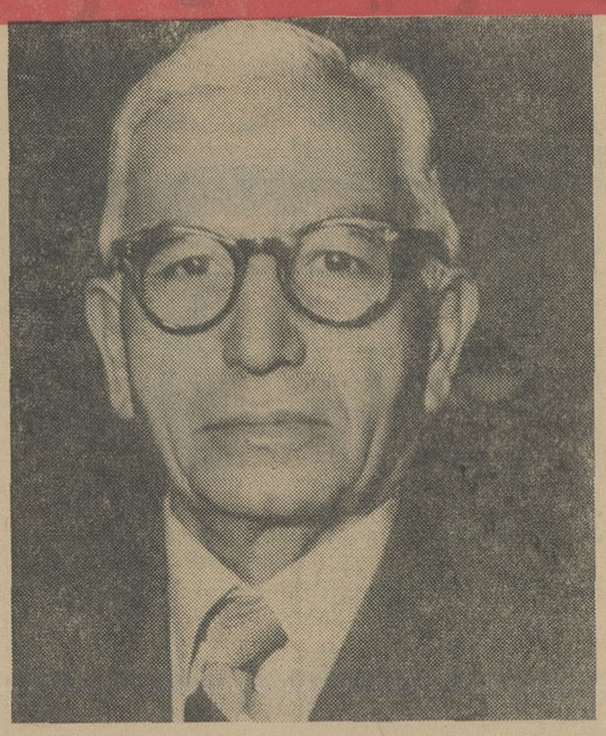

بطرف بوشهر براه افتادم .

آنوقت ها راه نداشتیم و با مشکلات فراوان ، هشت روز فقط راه رفتیم تا به‌بوشهر رسیدیم .

من نمی‌توانم راجع به راههای‌آنروز توضیحی بدهم ،چون برای‌خوانندگان عزیز قابل تصور هم نمی تواند باشد.

در بوشهر به سپهبد جهانبانی‌امروز که آنروز ها رئیس ستاد بود برخورد کردیم و وسایل رسیده را که عبارت بود از «شنی‌ستروئن »و دیگر وسایل لازم به تهران آوردیم .

### ★ سرعت تصمیم

سرعت تصمیم اعلیحضرت فقید نیز مانند سایر مهارتهای ایشان انسان رابه حیرت میانداخت ، مثلا موقعی که مجلس پنجم افتتاح میشد ، رضاشاه کبیر وزرای کابینه خودشان را دعوت کردند .

درآن جلسه از من پرسیدند :شما مایل هستید در کابینه باشید یا به مجلس میروید ؟ عرض کردم اگراجازه فرمائیدبه مجلس میروم . فرمودند در آنصورت برای وزارت فوائد عامه‌چه کسی رابپیشنهاد میکنید ؟

عرض کردم مشارالدوله حکمت معاون آن وزارت‌خانه برای اینکار خوب‌است.

ذکاءالملك وزیر امور خارجه که حضور داشت گفت کمی زود است‌که این جوان وزیر شود .

رضاشاه بلافاصله فرمودند کفیل باشد !

ببینید چقدر سریع الانتقال بودند و در اتخاذ تصمیم مهارت داشتند .

رضاشاه بااین بیان « کفیل باشد» هم عرض مرا قبول فرمودند و هم‌یاد آوری ذکاءالملك که در آنزمان پیر مردترین عضو کابینه بودند .

شش ماه وزیر فوائد عامه کابینه رضاشاه بودم و بعد بواسطه‌افتتاح دوره پنجم مجلس و عنوان‌نمایندگی که داشتم به مجلس رفتم .

### ★ زورگوئی اکثریت

در دوره پنجم اکثریت مجلس نمی گذاشت اقلیت صحبت کند و هروقت که اقلیت قصد اظهار نظر داشت ، اکثریت فریاد میزد رای - رای .

دستور - دستور

نمایندگان اکثریت مجلس اصلا فرصت نمی‌دادند نماینده اقلیت حرف بزند . این بود که پیشنهاد کردیم نمایندگان مجاز باشند تا در ابتداء وانتهای کار مجلس در امور مملکتی صحبت کنند و البته این پیشنهاد به تصویب رسید .

لیدری فراکسیون اکثریت آنروزه با تدین بود و مدرس لیدری فراکسیون اقلیت رابعهده داشت و آقاسید رضا تجدد و سیدالمحققین دیباو اینجانب وچندنفر دیگر از نمایندگان فراکسیون آزاد داشتیم .

تاآخردوره پنجم در مجلس‌نماندم ولی تابودم میدیدم که نصرت‌الدوله فیروز اقلیت راتحریك میکرد و آنها هم تحت تاثیر قرار میگرفتند .

اقلیت مجلس بیشتر در موقعی‌که لایحه امتیاز نفت شمال به آمریکائی ها مطرح بودجوش میزدند .

پیشنهاد امضای نفت شمال بامضای سردار سپه و اینجانب که در آنموقع وزیر فوائد عامه بودم رسیده بود و همین امر یکی از علل اعتراض واذیت کردن وگلاشده بود .

بالاخره بعناوین مختلف اقلیت مجلس پنجم مانع تصویب این لایحه‌میگردید وسر انجام تصویب نشد .

### ★ در مالیه

سابقه اداری من در وزارت مالیه بودو دکتر میلسپو هم در آنجا کار میکرد ، بنابراین ماآشنائی بیشتری داشتیم واو در امور مالی وزارت فوائد عامه برای پیشرفت کار در موقعی که من وزیر بودم خیلی کمك کرد .

من طرفدار میسیونهای آمریکائی که بایران آمده بودند بودم ، زیرا آنها رابرای انتظام امور مالی مفید می دانستم .

دکتر میلسپو دو دوره بایران آمد. در دوره اول خوب کارکردو بودجه ایران راخیلی درست تنظیم نمود .

آقای اردلان سپس بدوره‌ای که‌وزیر بهداری کابینه بود و بیماری تیفوس شیوع یافت اشاره کرد و گفت در آنزمان یك بیمارستان هزارتختخوابی در دوشان تپه دایر کردیم .

امر مبارزه با تیفوس باکمك دولت وفداکاری بی دریغ اطبای کشور با موفقیت انجام پذیرفت .

بدینوسیله ازجناب آقای دکتر ایرج خلعت بری جراح‌مغزواعصاب‌بیمارستان‌فیروزگر که‌بانهایت‌دقت‌وحذاقت نسبت به مداوای این جانب‌توجه‌مخصوصی‌مبذول‌فرموده‌اند صمیمانه تشکر مینمایم. **رضا ناظمی کارمند وزارت بهداری**

**ترازنامه شرکت تالتا بامسئولیت محدود درسال ۴۴**

| | | | |
|---|---|---|---|
| اموال‌منقول | ۲۵۲۷۹۸ر۱۵ | سرمایه | ۵۰۰۰۰۰۰ |
| کالا | ۱۲۳۱۳۸۹ر۵۰ | بستانکاران | ۱۳۷۲۴۰۸ |
| مطالبات | ۲۷۶۰۱۷ر۲۵ | | ۱۸۷۲۴۰۸ |
| زیان‌مطالبات | ۱۱۲۲۰۳ر۱۰ | | |
| | ۱۸۷۲۴۰۸ | | |
| **سودوزیان** | | | |
| هزینه | ۲۴۳۸۵۴ر۷۵ | درآمد | ۱۳۱۶۵۱ر۶۵ |
| | | زیان | ۱۱۲۲۰۳ر۱۰ |
| | ۲۴۳۸۵۴ر۷۵ | | ۲۴۳۸۵۴ر۷۵ |

**مدیران شرکت تالتا -**


ماشین لباسشوئی کاملا خودکار

زانوسی

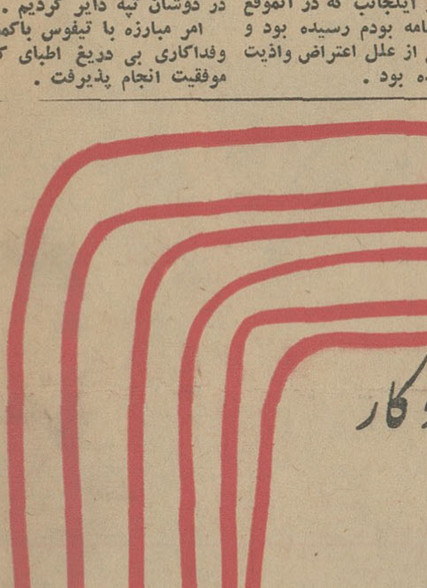

ساخت یکی از بزرگترین کارخانجات دنیاست و به ۸۵ کشور جهان صادر میشود .

لباسشوئی زانوسی کاملا خودکار و بآسانی قابل استفاده است . مجهز به‌دستگاه ترموگراجوال میباشدکه با ایجاد حرارت تدریجی هر نوع چرك ولك را در درجه‌های مختلف از بین میبرد . مجهز به موازنه معلق و بدون لرزش و دارای دستگاه اطمینان برای جلوگیری از هر نوع خطر است. پمپ و صافی مخصوص برای بیرون‌آوردن‌موادخارجی دارد . پس از شستشوی کامل چندین بار آب میکشد وکر میدهد . خشك کن منحصر بفردآن از ماشین جدا میشود وآنچه را شسته‌شده تا درجه‌مناسب برای‌اطوکردن خشك میکندگنجایش وعملکرد آن زیاد ، حجم آن کم وقیمتش بسیار مناسب است.

لباسشوئی زانوسی بدون پیش قسط
با شرایط سهل ماهیانه ۲۲۷ تومان
با سرویس ولوازم یدکی مجانی

ZANUSSI

همین امروز از نمایشگاه مرکزی زانوسی خیابان فردوسی مقابل سوم اسفند ویا نمایشگاه‌های چرخ خیاطی کهلر دستگاه مورد نیاز خود را انتخاب فرمائید .
برای کسب اطلاعات کامل لطفاً به شماره ۳۷۲۳۱ تلفن فرمائید .



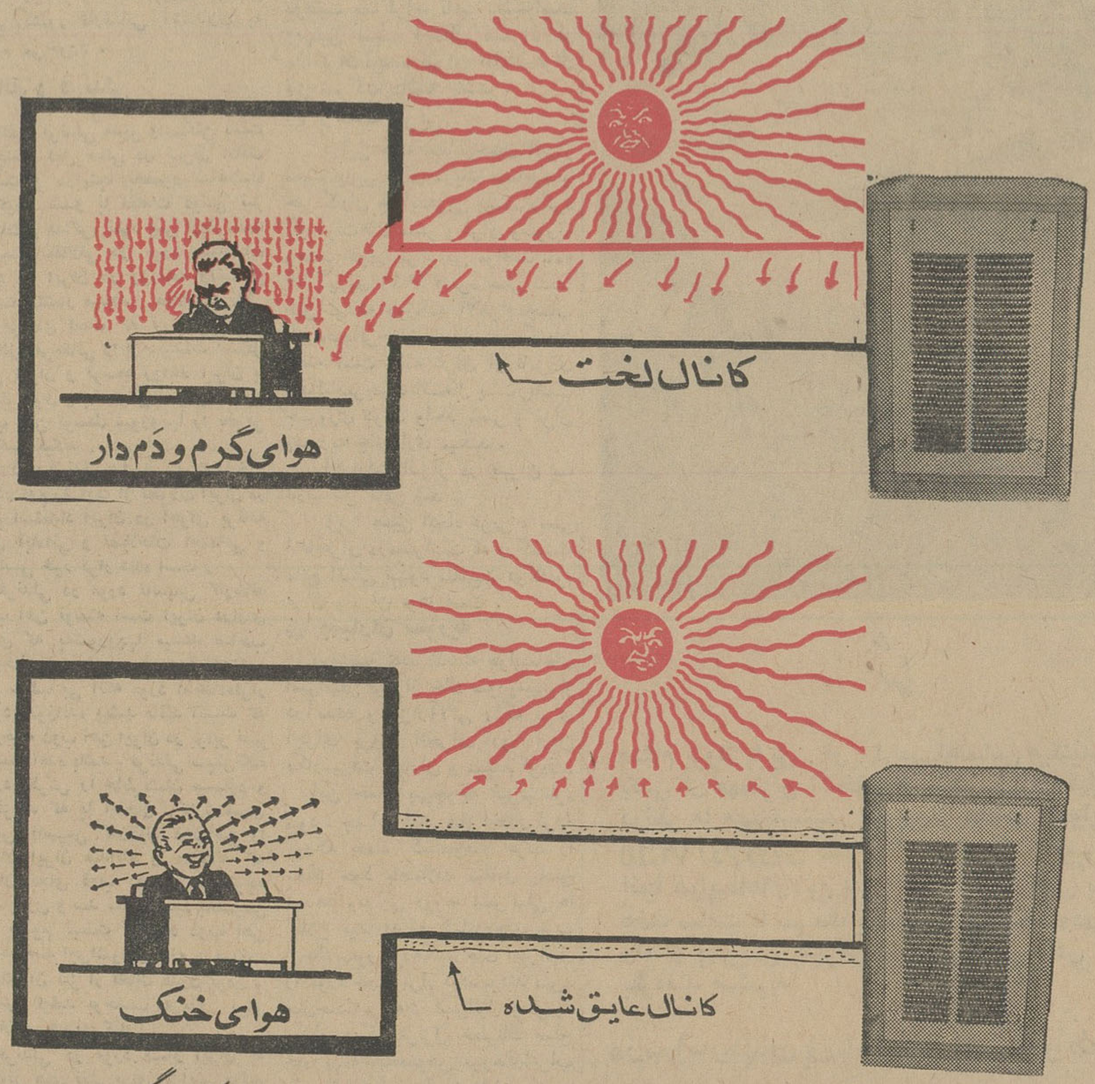


کانالهای کولری که در معرض آفتاب سوزان تابستان واقع شده باشد باعث کاهش ظرفیت برودت کولری گردد .
باعایق کردن کانالها بوسیله **پشم شیشه** ان تمام سرمای کولر را تحویل اطاقها داد .

**عایق پشم شیشه** درتوپ های ۱۰ متری بضخامت های مختلف.

**شرکت مهندسی ساراول** خیابان ویلا - دامنان شماره ۶ تلفن ۶۱۲۲۲۹ ۴۳۹۵۲

شما درراه
آمریکا برای ما
مهمترین شخص
هستید

شما

هنگام پرواز با بی . او . ا.سی احساس میکنید که‌شما یکی از مهمترین اشخاص‌هستید . زیرا حقیقتا شما درنظر ما مهم هستید. پنج‌پرواز هفتگی باهواپیماهای VC10 رولزرویس شما راز ایران بلندن میبرد و از آنجا هواپیماهای‌سوپر VC10 در مدت کمی بیش از هفت ساعت با سرعت به آمریکا میرساند ودرسراسر راه از بهترین پذیرائی و مهمان‌نوازی خاص انگلیسی بهره‌مند میشوید

درسراسرجهان بی.او.اِ.سی ازشما مواظبت میکند

BOAC
AND BOAC CUNARD

شرکت هواپیمائی ماوراء بحار
عامل سرویسهای بی.او.اِ.سی. کونارد

# تسلیحات موشکی ایران و دفاع از خلیج فارس

## تحولات ایران وخاورمیانه درهفته‌ای که گذشت

نوشته : جعفرمدنی

* کارخرید موشك ازشوروی وارد مرحله‌اجرائی‌میشود؟
* تهران از روش بعضی مطبوعات غرب در مقابل سیاست خودناراضی‌است
* آرام به بغداد میرود

آرام به عراق‌میرود .

**مسئله خرید اسلحه مدرن و موشك از شوروی که نمایش‌دیگری ازسیاست مستقل ملی ایران است، دراین هفته در داخل و خارج کشور با عکس‌العمل های متضادی روبرو شد و هنوز هم بحث‌گرم محافل سیاسی می‌باشد .**

خبرخرید اسلحه و موشك از شوروی برای اولین بار توسط روزنامه امریکائی نیویورك تایمز انتشار یافت «تامس برادی» خبرنگار این روزنامه طی گزارشی از تهران نوشت‌که ایران قصد دارد برای تامین دفاع سواحل خود در خلیج فارس از شوروی موشك زمین‌بهوا و توپهای ضد هوائی خریداری کند .

«تامس‌برادی» در دنباله گزارش خود نوشت که قرارداد مربوط‌باین معامله ممکن است ظرف دو هفته آینده امضاء شود و درآن صورت این اولین باری خواهد بودکه‌ایران ازشوروی اسلحه خریداری میکند. در مقابل اعلام این مطلب اولین عکس‌العمل رسمی از ناحیه وزارت خارجه امریکا ظاهر شد . رابرت مك کلاسکی‌سخنگوی وزارت‌خارجه امریکا دریك مصاحبه مطبوعاتی اظهارکرد **که وزارت خارجه‌امریکا گزارش‌هائی پیرامون خرید موشك از شوروی توسط ایران دریافت کرده است اما او نمیداندکه آیا ایران بطور قطع تصمیم بخرید موشك روسی‌گرفته است یا نه .**

★ **تائید خبر**

گزارش خبرنگار روزنامه‌نیویورك تایمز واظهارات سخنگوی وزارت خارجه امریکا درتهران با توجه خاص روبرو شد . درتهران مقامات مسئول از تائید صریح این گزارش خودداری کردند .

**اما عکس‌العمل آنان در مقابل سئوال‌خبرنگاران تائیدآمیز مینمود.**

مقامات مسئول ایرانی بخصوص موضوع خرید موشك را به‌مصاحبه های اخیر شاهنشاه مرتبط‌میساختند **شاهنشاه در چند مصاحبه ماههای اخیر خود تاکید کرده بودندکه ایران احتیاجات دفاعی خودرا از هرجاکه صلاح بداند تهیه میکند. دراین مصاحبه‌ها بخصوص تاکید شده بودکه ایران برای دفاع از حقوق‌خود درخلیج فارس بسلاحهای مدرن نیازمند است و چون تهیه‌این سلاحها از بازار های غرب به ارز خاصی احتیاج دارد دو راه بیشتر باقی نمی‌ماند :**

**۱ـ افزایش درآمد ارزی ایران از طریق افزایش تولید نفت خام تا ایران قسمتی از مازاد درآمدخود را صرف تهیه سلاحهای مورد نیاز خودکند .**

**۲ـ روی آوردن به منابع وبازار های تازه اسلحه‌که شرایط فروش آن‌ها سهل واز قید وبندهای‌سیاسی آزاد است .**

* **آلمان غربی**

ناظران سیاسی تردید نداشتندکه این بازار های تازه جز بازار های بلوك شرق بخصوص اتحادشوروی نمی توانست باشد . البته نبایدورود یك هیات نمایندگی‌از آلمان غربی رابه تهران و موضوع کمك این کشوررابه‌مدرن ساختن کارخانجات اسلحه سازی ایران نادیده گرفت این اقدام نیز خود نشانه تلاشی است برای اجتناب از اتکاء کامل به یك کشور و یا یك بلوك در مورد احتیاجات حیاتی کشور .

معذالك در شرایط کنونی که‌غرب تجهیز ارتش ایران رابا موشك طبق شرایط ایران نمی پذیرد، بازار عمده اسلحه ایران‌همان‌بازار بلوك شرق خواهدبود .

**آنچه بخصوص معامله اسلحه‌بین ایران و شوروی راتسجیل می کند شرایط اعتباری مناسب و نرخ‌بهره نازل و تحویل سریع اسلحه به ایران می باشد .**

* **موشك برای چه ؟**

سرو صدائی که بر سر موشك در روزهای اخیر ایجاد شده در اصل ناشی از سیاست ناصر در خلیج فارس و در درجه دوم‌ناشی ازبیعلاقگی‌امریکائیان بدرك‌موقعیت ایران و اصالت سیاست خارجی‌ما است .

سیاست‌ناصر در خلیج فارس بر اساس جانشینی نفوذ انگلیس در خلیج فارس قرار دارد . قراراست انگلیسی ها تا دو سال دیگر عدن و سایر شیخ نشین های خلیج را تخلیه کنند . وناصر منتظر روزی است که بتواند خلاء ناشی از خروج انگلیس را در خلیج پر کند.

میدانیم که ناصر حتی خوزستان را عربستان و جزء میهن عربی میداند و برای بدست آوردن ان توطئه می چیند . بدین ترتیب مسئله‌از لحاظ ایران اهمیت حیاتی می یابد یعنی در صورتیکه ناصر بتواندجای نفوذ انگلیس رادر خلیج فارس بگیرد و ایران فاقد وسایل دفاعی کافی باشد تمامیت ارضی ایران‌با خطر جدی روبرو میشود . بدین‌ـ سبب ماناگزیریم از هم‌اکنون‌بفکر روز خطر باشیم . تشکیل یك‌سپاه تازه برای منطقه خوزستان و تهیه توپهای ضد هوائی و موشك‌های زمین بهوا ، از سلسله اقداماتی است که تاکنون در زمینه مقابله با خطر بعمل آمده است اما‌این خطر ظاهرا از لحاظ امریکائیان زیاد جدی نبوده‌است و خونسردی آنان در مقابل تقاضاهای ایران برای دریافت‌اسلحه نیز ناشی از همین امر بوده‌است . اما وقتی‌بقول خبرنگا نیویورك تایمزایران شروع به اجرای تصمیم کرد ، یعنی‌بعداز یاس از افزایش توازن در آمد ارزی از نفت برای خرید موشك با شوروی ها تماس گرفت . امریکائیان دچار حیرت شدند . **ظاهرا برای امریکائیان‌باور نکردنی بود که ایران همانطور که از سیاست مستقل ملی سخن میگوید در عمل هم بهمان ترتیب عمل کند و بعد از انعقادقرار داد های بازرگانی امضای موافقت نامه تاسیس کارخانه‌ذوب آهن وکارخانه ماشین سازی در صددخرید اسلحه از شوروی بر آید .**

بدین سبب صرفنظر از سخنگوی وزارت خارجه امریکا که رویه احتیاط آمیزی در پیش گرفت ، این روزها از لابلای مقالات‌روزنامه های امریکا و سخنگویان‌مطبوعاتی این کشور نارضائی آشکاری به چشم می‌خورد .

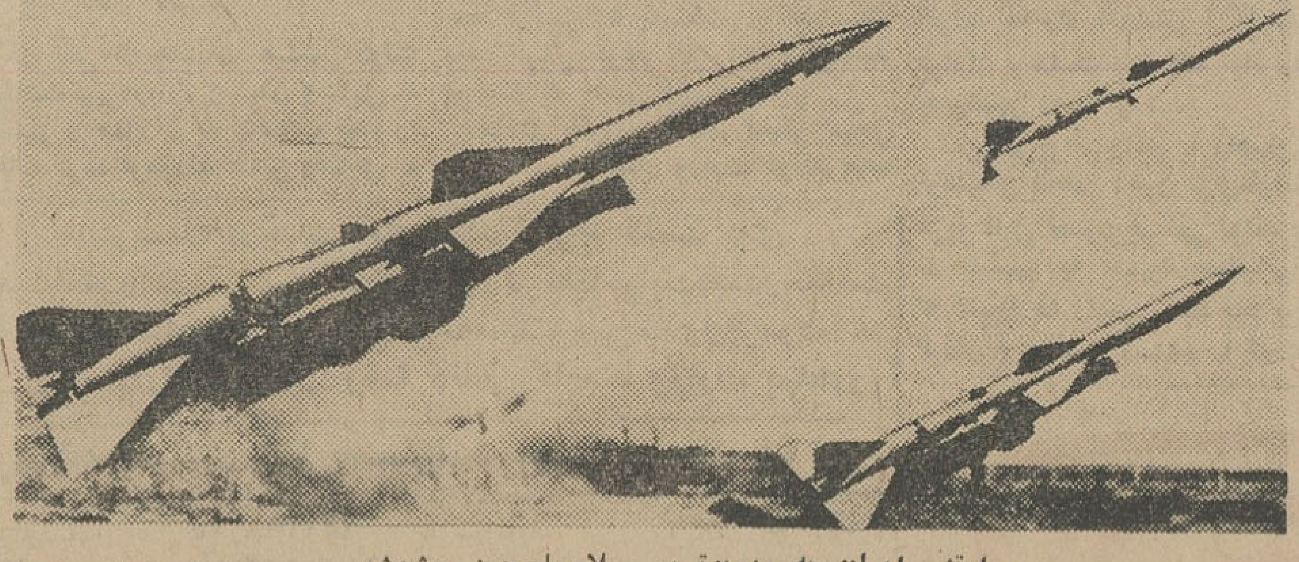

ارتش ایران به مدرن‌ترین سلاحها مجهز میشود .

★ **الفرد فرندلی**

**الفرد فرندلی مدیر واشنگتن پست که‌چندی قبل مدتی در تهران اقامت داشت و دراینجا بحضور شاهنشاه شرفیاب شدو با مقامات دولتی نیز ملاقات و مذاکره نمود پس ازبازگشت سلسله مقالاتی در مورد مشاهدات خود در ایران در روزنامه واشنگتن پست انتشار میدهد . مقالات فرندلی از مواردی است که ناراحتی بعضی محافل امریکائی را از سیاست مستقل ملی ایران و توسعه روابط ایران با بلوك شرق و بخصوص‌تاسیس‌کارخانه ذوب آهن توسط شورویها را بخوبی منعکس میکند .**

**«الفرد فرندلی » اساس استدلال‌خود را در عدم رضایت از تحولات ایران در عدم استعداد ایران در اجرای برنامه های آبادانی و اصلاحات اجتماعی و سیاسی خود قرار داده است .**

**فرندلی در مورد تاسیس کارخانه ذوب آهن نوشته است ایران درازای گازی که به‌شورویها میدهد صاحب کارخانه ذوب آهن میشود و چون‌این گاز سالها بی آنکه مورد استفاده‌قرار گیرد سوزانده میشد مانند آنست که کارخانه ذوب آهن ایران در برابر هیچ بدست آمده باشد . فرندلی سپس‌نکته مورد نظرش را خاطرنشان میسازد و میافزاید که با اینحال کارشناسان غربی تاسیس کارخانه ذوب‌آهن را بزیان ایران میدانند و معتقدند که ایران بجای ذوب آهن باید متوجه کشاورزی و سد سازی شود بخصوص که معلوم نیست قرارداد ذوب آهن صددر صد اجراشود و تازه درصورت اجرای آن نیز از لحاظ مدرن بودن و ارزش تولید برحسب هزینه برای ایران صرف نمی‌کند !**

**فرندلی در مورد فشار ایران به کمپانی های نفتی برای افزایش تولید نفت خام ایران مینویسد که برای کمپانی ها مقدور نیست نظر ایران را در افزایش میزان تولید نفت‌تامین کنندو اگر هم بخواهند چنین کنند با مخالفت همسایگان نفتی ایران مواجه میشوند !**

**مقالات فرندلی در محافل سیاسی و مطبوعاتی تهران باتاسف موردبحث و گفتگو قرار گرفته است . دراین محافل بخصوص از این بابت که در یك لحظه حساس تاریخی از لحاظ ما، بعضی محافل امریکائی امکان یافته‌اند دست باقداماتی بزنند که بهیچوجه به تفاهم متقابل دو ملت کمك نمی کند اظهار تاسف میشود .**

★ **فلات قاره**

دراین هفته مذاکرات نمایندگان ایران ، کویت و عربستان سعودی‌در مورد تعیین حدود فلات قاره خلیج فارس و منابع تحت‌البحری آن‌بین سه‌کشور بدون اخذ نتیجه مثبت پایان یافت . قرار است در آینده نزدیك مذاکرات سه‌کشوردرتهران از سرگرفته شود . مذاکرات نمایندگان سه‌کشور که درکپنهاك جریان داشت مراحل سختی را گذراند و نمایندگان شرکت‌کننده تلاش‌کردند تا این مسئله بزرك که بین سه‌کشور وجود دارد حل شود اما پیچیدگی مسئله طوری‌بود که مانع‌حل‌فوری آن‌گردیدناظران سیاسی باتوجه به حسن‌نیت سه کشور وحسن تفاهم موجود بین‌آنها به مذاکرات آینده تهران با خوشبینی می‌نگرند .

**دولت عراق درجریان مذاکرات کپنهاك اعلامیه‌ای انتشار داد و در آن اعلام داشت‌که حق اعتراض‌خود را نسبت به تصمیمات سه کشور ایران و عربستان سعودی وکویت درمورد تحدید حدود فلات قاره خلیج برای خود محفوظ داشته‌است ظاهرا صدور این اعلامیه نیز درعدم موفقیت مذاکرات تاثیر داشته‌است وبهمین سبب احتمال میرود در مذاکرات‌آینده تهران نماینده‌عراق نیز شرکت داشته باشد .**

* **وحدت عربی**

دراین هفته عبدالرحمان البزاز نخست‌وزیر عراق دریك مصاحبه با خبرنگاران جرایدعربی پیشنهاد کرد که دولت‌های مصر و عراق وسوریه وحدت خودرا براساس موافقت نامه ۱۷ آوریل ۱۹۶۱ قاهره عملی‌کنند. طبق نوشته روزنامه الاهرام چاپ قاهره‌عبدالرحمان البزازبخبرنگاران گفته است که عراق از نامزدی عبدالناصرجهت اشتغال پست‌ریاست جمهوری دولت واحد مصر و عراق وسوریه جانبداری میکند .

اظهارات البزاز در تهران با نارضایتی تلقی شد .

زیرا همین اتحاد عربی ، یعنی ادغام‌عراق درمصراست که در‌گذشته مانع اصلی بهبود مناسبت دوکشور عراق وایران بوده است .

* **بمباران سوریه**

پنجشنبه شب گذشته هواپیماهای اسرائیلی برفراز خاك سوریه‌بپرواز درآمدند و ابزارآلاتی راکه برای اجرای پروژه انحراف رود اردن بکارمیرفت بمباران و منهدم کردند.

این حمله بهیچوجه غیرمنتظره نبود . چه اسرائیل قبلا اخطارکرده بود که حمله کماندوهای عرب را بخاك خود باحملات متقابل پاسخ میدهد ودراین روزها اسرائیلی ها اطلاع میدادند که کماندوهای عرب ازخاك سوریه دهکده های اسرائیل را مورد حمله قرار داده بودند بهرـ حال‌حادثه‌مرزهای اسرائیل وسوریه یکبار دیگر تزلزل خطرناك صلح خاورمیانه وبخصوص مرزهای‌اعراب واسرائیل را بجهانیان نشان داد .

★ **سفر بغداد**

دراین هفته گفته شد که آقای آرام وزیر خارجه در آینده نزدیك به‌بغداد عزیمت خواهد کرد . البته انتظار نمی‌رود این مسافرت به رفع اختلافات اساسی دو کشور بخصوص در مورد شط‌العرب منجر شود امااز آنجا که اینگونه سفر ها در هر حال به‌ایجاد تفاهم بیشتر بین دو ملت کمك میکند واز آنجا که دولت عراق اخیرا دعوت خودرا از آقای آرام‌برای سفر باین کشور تجدید نمود انتظار میرود که وزیر خارجه برای مذاکره بازهبران عراق ظرف چند هفته آینده عازم بغداد شود .

## آگهی قبول داوطلب برای آموزشگاه بهیاری فرح پهلوی رامسر

آموزشگاه بهیاری فرح‌پهلوی‌وابسته بسازمان شاهنشاهی‌خدمات اجتماعی‌واقع در بیمارستان فرح پهلوی رامسر برای پنجمین دوره باشرایط زیر‌ثبت‌نام‌مینماید .

۱ـسن بین ۱۶ تا ۲۰ سال

۲ـگواهینامه‌رسمی‌سال‌سوم‌متوسطه ( معدل ۱۳ ببالا )

۳ـ گواهی حسن اخلاق از دبیرستان مربوطه .

٤ـ گواهی تندرستی.

٥ـسپرده تعهددایر بر این که پس از فارغ‌التحصیل شدن‌مدت ٤سال‌طبق مقررات با استفاده از حقوق در بیمارستان های وابسته بسازمان‌شاهنشاهی انجام وظیفه نمایند. (دانش آموزان درمدت تحصیل شبانه‌روزی بوده‌وبه‌آنها کمك هزینه و وسائل تحصیل داده‌خواهدشد )

داوطلبین میتوانندبا در دست‌داشتن.

دوبرك‌رونوشت‌شناسنامه.

٦قطعه‌عکس ٤ × ٦ .

ومدارك‌فوق‌الذکرازتاریخ اول مرداد ماه ٤٥ همه‌روزه از ساعت ۲تا‌٦بعدازظهر بدفتر آموزشگاه واقع در بیمارستان فرح پهلوی رامسرمراجعه وثبت‌نام نمایند.

آموزشگاه بهیاری‌فرح‌پهلوی‌رامسر

۱ـ۳ ۱ـ۱۵۹۲۸

پروازیکسره
به آمریکا
بایك توقف

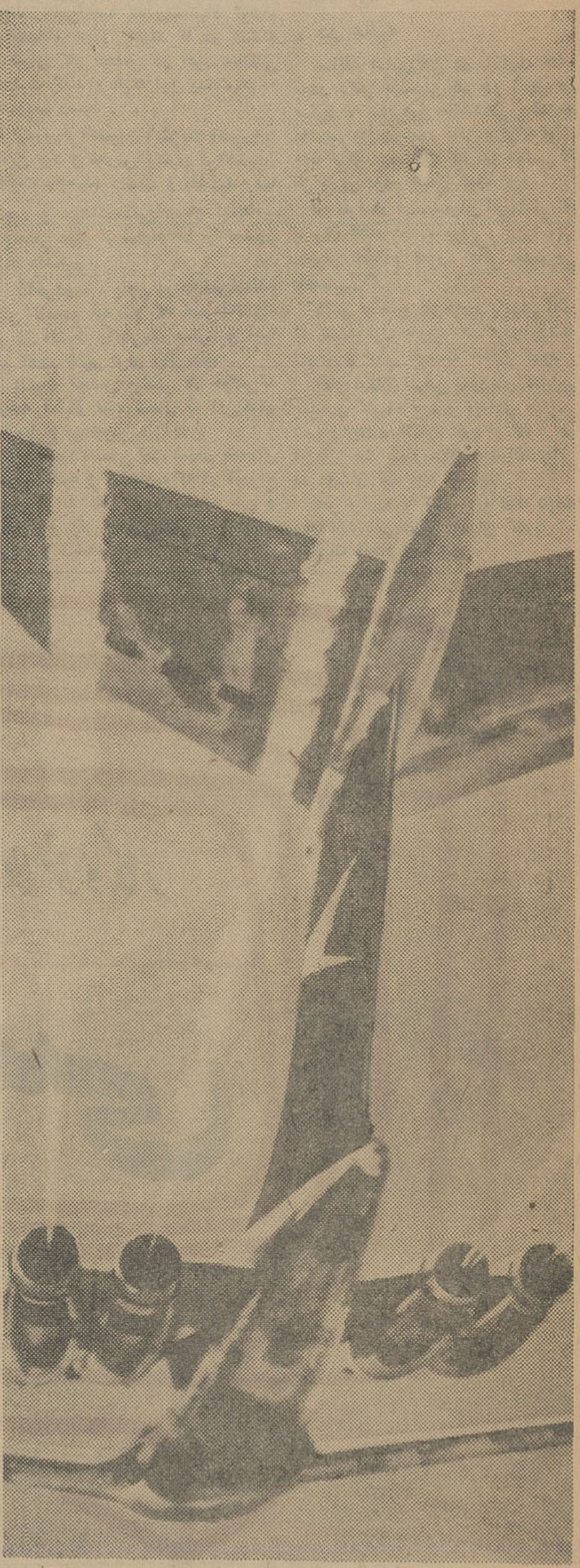

بی.او.اِ.سی

اشخاصی که میخواهندبایك توقف درلندن‌به‌آمریکا بروندحتما بی . او . ا. سی‌را انتخاب میکنند .هواپیما های VC10 رولزرویس بدون توقف شمارا به‌لندن میبرد واز آنجا هواپیماهای سوپر VC10 با سرعت‌شما را به آمریکا میرساند .

اگر خواهان پرواز آرام و لذت بخش هستید بی . او . ا. سی را انتخاب فرمائید

درسراسرجهان بی.او.اِ.سی ازشما مواظبت میکند

BOAC
VC10

شرکت هوائی بریتانیائی ماوراء بحار با همکاری کنتاس وایر ایندیا

جوه رسیده به :

# کمیته ملی پیکارجهانی با بیسوادی

| | |
|---|---|
| شهرداری بجنورد | ۳۵۶۰ |
| اداره بهداری مراغه | ۶۱۹۸ |
| اداره کل آموزش و پرورش یزد | ۲۷۴۴ |
| آموزگاران بنیاد یزد | ۳۶۵ |
| اداره آموزش و پرورش اردکان | ۲۵۱۹۸ |
| اداره فرودگاه بوشهر | ۱۰۷۵ |
| شهربانی گنبد کاوس | ۷۲۸۵ |
| اداره کل حسابداری وزارت آبادانی و مسکن | ۵۸۳۹ |
| سازمان تربیت بدنی خوزستان ـ اهواز | ۴۴۰ |
| سازمان پیش آهنگی اهواز | ۱۱۷۰ |
| اداره ثبت اسناد مسجد سلیمان | ۲۲۰۰ |
| اداره قند و شکر شهرستان ملایر | ۲۳۴۷ |
| اداره دارائی ملایر | ۴۵۲۰ |
| آقای هوشنگ همت زاده شهر کرد | ۱۵۰ |
| شهربانی شهر کرد | ۲۶۲۰ |
| شهربانی بهشهر | ۲۰۸۴ |
| اداره بهداری زنجان | ۵۵۰۰ |
| اداره ریشه کنی مالاریا ـ گنابادا | ۴۲۷۲ |
| فرمانداری شهرستان قم | ۹۰۰ |
| اداره کارو امور اجتماعی شیراز | ۱۱۲۲۸ |
| اداره دخانیات نهاوند | ۱۱۴۰ |
| اداره فرودگاه مشهد | ۳۸۵۹ |
| شهربانی اردبیل | ۲۹۳۸ |
| اداره دارائی اردبیل | ۸۴۰۵ |
| شهربانی کاشان | ۳۷۵۴ |
| شهربانی تبریز | ۴۱۷۵ |
| اداره راه زاهدان | ۱۴۶۲۰ |
| موسسه انحصار دخانیات زاهدان | ۱۳۰۰ |
| اداره اوقاف مرند | ۴۲۵ |
| اداره آمار و ثبت‌احوال مرند | ۹۹۰ |
| بنگاه تولید ماشین های کشاورزی تبریز | ۱۹۸۰ |
| اداره بهداری بهبهان | ۳۵۹۰ |
| دانشکده پزشکی مشهد | ۴۲۰۳۵ |
| اداره ریشه کنی مالاریا ایلام | ۳۲۵۱ |
| فرمانداری اصطهبانات | ۱۳۷۸ |
| اداره پست و تلگراف بندر ماه شهر | ۹۰۰ |
| اداره دارائی بندرماه شهر | ۹۰۰ |
| اداره گمرک‌بندره ماه شهر | ۲۸۸۰ |
| اداره‌بهداری اصطهبانات | ۳۱۰۰ |
| اداره اوقاف تویسرکان | ۳۷۲ |
| شهرداری خلخال | ۱۵۸۷ |
| اداره ثبت احوال برازجان | ۱۰۴۵ |
| اداره راه تربت حیدریه | ۶۸۰۱ |
| اداره دخانیات تربت حیدریه | ۱۱۰ |
| اداره ثبت احوال بهبهان | ۱۵۸۰ |
| اداره اوقاف بابل | ۱۰۶۰ |
| فرمانداری شهرستان اهر | ۱۱۵۲ |
| اداره دارائی اهر | ۱۳۰۵۲ |
| ثبت احوال اهر | ۱۶۳۰ |
| آموزش وپرورش خرمشهر | ۶۴۵۰ |
| اداره بندر خرمشهر | ۳۹۰۲۲ |
| اداره بهداری خرمشهر | ۱۲۱۵۰ |
| شهربانی خوی | ۱۶۲۲۶ |
| دامپزشکی‌خوی | ۹۷۰ |
| هواشناسی خوی | ۲۱۰ |
| بهداری خوی | ۱۰۳۱۱ |
| اداره آموزش و پرورش‌شهرستان یزد | ۴۴۴۴ |
| اداره اوقاف یزد | ۳۱۰۰ |
| اداره اقتصاد یزد | ۳۰۶۵ |
| آموزشگاه دختران‌مارکاییزد | ۳۰۴۶ |
| دبستان کنوبه یزد | ۱۰۵۷ |
| فرمانداری شهرستان آباده | ۳۲۰ |
| آقای‌لیافتزاده آباده | ۱۸۰ |
| آقای اسمعیل زاده از آباده | ۲۰۰ |
| دبستان تعلیمات اسلامی یزد | ۲۴۹۶ |
| دبستان‌هدایت‌یزد | ۲۹۲۵ |
| دارائی یزد | ۷۲۹۲ |
| اداره ریشه کنی مالاریابهشهر | ۶۹۰ |
| اداره دخانیات دامغان | ۱۱۴۵ |
| شهرداری سقز | ۱۷۳۹ |
| دفترفنی استان آذربایجان شرقی‌ـ تبریز | ۱۱۲۱۸٫۵۰ |
| ژاندارمری ورامین | ۵۰۰۰ |
| راه‌آهن‌آذربایجان تبریز | ۱۵۶۲۳۰ |
| اداره‌آمار ـ بامیانه | ۱۲۵۰ |
| اداره ثبت احوال مسجد سلیمان | ۶۹۰ |
| شهربانی بندر فرحناز | ۱۹۰۰ |
| اداره ثبت احوال سبزوار | ۱۲۴۵ |
| فرمانداری شهرستان فردوس | ۱۰۲۰ |
| دبیرستان قلب تربت‌حیدریه | ۴۹۵ |
| اداره اصلاحات‌ارضی خوی | ۶۸۰ |
| اداره ریشه کنی مالاریا یزد | ۶۶۳۰ |
| آجودانی کل ژاندارمری | ۹۶۸۷۷ |
| اداره بهداری میاباد | ۱۲۵۸ |
| اداره قند و شکر همدان | ۱۵۱۶ |
| وزارت کشاورزی | ۲۸۶۵۰ |
| وزارت کشاورزی | ۳۶۲۴۶ |
| سازمان برنامه | ۷۶۲۰ |
| وزارت راه | ۱۰۹۶۳ |
| وزارت کشور | ۴۸۷۹۹ |
| اداره کل حسابداری وزارت راه | ۵۱۰۱۰ |
| اداره تصفیه امور ورشکستگی | ۱۸۹۵۳ |
| اداره ثبت دزفول | ۱۶۴۰ |
| سازمان اردوی کار زاهدان | ۹۰۰ |
| اداره دخانیات کاشمر | ۶۸۳ |
| شهرداری کاشمر | ۳۰۷۰ |
| اوقاف شهرستان بم | ۸۰۰ |
| اداره بهداری شهرستان بم | ۵۳۰۰ |
| اداره مشاغل و کاریابی‌اهواز | ۲۳۲۷ |
| اداره دارائی اهواز | ۲۱۲۴۶ |
| شهربانی اهواز | ۲۰۵۹ |
| گروهان ژاندارمری قم | ۸۹۰ |
| دادگستری‌شهرستان قم | ۵۸۶۰ |
| ثبت احوال بجنورد | ۱۴۲۴ |
| فرمانداری بجنورد | ۱۷۸۴ |
| اداره ثبت اسناد قوچان | ۲۶۶۴ |
| محمد جعفریان قوچان | ۳۵۰۰۰ |
| شهربانی قوچان | ۲۹۲۵ |
| اداره بهداری بروجرد | ۳۴۲۵ |
| اداره نظارت بر مواد مخدره قم | ۳۱۰ |
| اداره دارائی قم | ۵۰۵۰ |
| اداره دارائی داران | ۱۵۴۴ |
| پست‌وتلگراف اردبیل | ۵۸۰۵ |
| آموزش و پرورش استانه | ۳۷۸۴ |
| دارائی بیرجند | ۶۴۳۹ |
| آموزش و پرورش گناباد | ۷۴۹۰ |
| شهربانی اصطهبانات | ۲۵۰۰ |
| دبیرستان اتحاد یزد | ۱۴۳۰ |
| اداره اوقاف بروجرد | ۱۱۸۳ |
| گروهان ژاندارمری قزوین | ۶۱۴۰ |
| سازمان آب و برق خوزستان | ۴۴۸۸۵۸ |
| سازمان اردوی کار شاهرود | ۷۹۰ |
| سازمان دارائی میندشت | ۲۰۰ |
| اداره راه بندر عباس | ۲۴۶۰ |
| سازمان عمران شهرستان توچان | ۱۰۰۰ |
| اداره آمار و ثبت‌احوال سمنان | ۱۰۱۰ |
| اداره راه استان مازندران | ۱۶۶۱۰ |
| شیر و خورشید سرخ‌یزد | ۴۵۱۳ |
| اداره‌آموزش‌وپرورش بافت | ۳۴۴۷ |
| اداره استاندارد کاشمر | ۴۲۵ |
| اداره ثبت اسناد کاشمر | ۱۵۳۵ |
| اداره راه یزد | ۴۷۵۵ |
| اداره راه شوسه اراك | ۷۶۱۶ |
| شهربانی سنقر کلیائی | ۲۶۰۰ |
| اداره دارائی تربت‌جام | ۷۴۰ |
| اداره بهداری شهرستان مرند | ۳۳۷۷ |
| سازمان مرکزی تعاونی روستائی | ۱۷۲۶۶ |
| اداره کل حسابداری شهرداری | ۱۵۹۳۹ |
| اداره دارائی آغاجاری | ۱۰۰۰ |
| اداره ثبت اسناد زنجان | ۱۷۲۰ |
| اداره ثبت‌احوال زنجان | ۳۹۰۰ |
| اداره بهداری شاهی | ۶۰۳۵ |
| شهرداری شاهی | ۵۶۶۰ |
| اداره دارائی شاهپور | ۲۰۴۹ |
| اداره ریشه کنی مالاریامشگین‌شهر | ۵۱۸۰ |
| اداره آموزش وپرورش مشگین | ۶۱۴۶ |
| شهر | |
| ثبت‌املاك لار | ۱۸۲۴ |
| دادگاه بخش آذرشهر | ۱۹۸۵ |
| آقای کریم کرد دبیر دبیرستان های سنندج | ۵۰۰ |
| اداره قند وشکرسنندج | ۴۲۵۰ |
| سازمان بیمه های اجتماعی قزوین | ۳۰۴۰ |
| اداره دارائی شاهرود | ۱۲۳۰ |
| اداره حسابداری موسسه‌استاندارد | ۱۱۳۲۸ |
| شهربانی آغاجاری | ۴۵۳۰ |
| فرمانداری بروجرد | ۱۸۶۶ |
| ثبت املاك بهبهان | ۱۶۳۰ |
| اداره گمرك آذربایجان ـ تبریز | ۶۱۴۰ |
| اداره اطلاعات و رادیو کرمانشاه | ۴۶۹۲ |
| شهرداری ملایر | ۱۵۵۲ |
| شهرداری نهاوند | ۲۷۵۴ |
| اداره کشاورزی نهاوند | ۱۲۳۱ |
| اداره کل آموزش وپرورش‌نهاوند | ۲۴۵۴۷ |
| اداره ثبت اسنادقم | ۳۴۳۳ |
| آموزش و پرورش خلخال | ۵۰۱۹۰ |
| وزارت آبادانی و مسکن | ۲۰۰۱ |
| شهربانی دماوند | ۴۵۳۴ |
| کارکنان دانشگاه تبریز | ۱۳۰۱۵۱ |
| شرکت هواپیمائی ملی ایران | ۱۱۱۵۸۴ |
| اداره ریشه کنی مالاریا قصر شیرین | ۲۶۶۰ |
| شهرداری بندرشاهپور | ۶۸۲۰ |
| اداره ثبت اسناد رامهرمز | ۷۲۰ |
| شهربانی ماکو | ۱۰۶۰ |
| اداره حقوقی شهربانی کل کشور | ۲۰۰۰ |
| سازمان عمرانی امدادی بنادر و جزائر جنوب | ۵۱۳۸۵ |
| سازمان دامپروری کل کشور | ۲۳۸۷۰ |
| کارکنان موسسه دامپروزی حیدر آباد | ۹۸۶۷ |
| اداره دارائی فردوس | ۷۶۰ |
| اداره بخشداری فردوس | ۴۹۰ |
| دارائی تویسرکان | ۲۰۸۰ |
| شهربانی سمنان | ۳۵۰۰ |
| دارائی زابل | ۳۲۵۰ |
| قندوشکر اراك | ۱۵۵۰ |
| دارائی‌بوشهر | ۲۲۸۰ |
| آموزش و پرورش بروجرد | ۵۷۱۱۷ |
| شرکت اسکای‌ویز | ۲۰۰۰۰ |
| شرکت بیمه شرق | ۱۰۷۳۳ |
| شرکت سرامیك ایران | ۵۰۰۰۰ |
| شرکت شبدیز | ۱۴۰۰۰ |
| آقای بینامین یعقوب زاده شبان | ۱۲۰۰ |
| آقای علی فلاحی | ۲۰۰۰ |
| آقای مهندس محسن بنی هاشم | ۱۰۰۰۰ |
| بانك ملی ایران شعبه سر چشمه | ۴۱۳۷ |
| آقای ضیائی شاهیندژ | ۲۰۰ |
| آقای ناصر قدسی لاهیجان | ۱۲۵۰ |
| آموزشگاه ناصری بروجرد | ۹۸۰ |
| آقای امیر رضائی الیگودرز | ۱۳۳۵۰ |
| آقای قاسم محسنی لاهیجان | ۱۵۰ |
| آقای مبین‌واری نیشابور | ۲۰۸۰ |
| آقای صدیقی نیشابور | ۳۹۵ |
| آقای گنجوی نیشابور | ۱۲۹۰ |
| اداره آموزش و پرورش شهرستان سقز | ۲۲۴۷۲ |
| آقای عبدالله گماری | ۲۵۰ |
| آقای ماشاءالله الوانی کازرون | ۳۳۴ |
| آقای محمود باقر فامیلی سمنان | ۲۵۰۰ |
| بانك صادرات ایران شعبه اردبیل | ۲۷۰۰ |
| شرکت‌سیمان فارس و خوزستان | ۶۳۰۳۲ |
| آقایان نورالله رئیسی و ایران | ۶۵۰ |
| ابوطالبی شهر کرد | ۲۷۰۰ |
| اداره بهداری آباده | ۲۰۰ |
| آقای عطائی آباده | ۱۷۰۰ |
| بانك صادرات شعبه آباده | ۳۰۰ |
| آقای خردمند اصطهبانات | ۱۰۰ |
| آقای جعفریان اصطهبانات | ۶۲۰ |
| آقای فروزش اصطهبانات | ۵۱۰۵ |
| شرکت‌سهامی شیشه ایران | ۲۳۰۰ |
| آقای علی محمد کاندی خرم آباد | ۳۸۰۰ |
| آقای یدالله اسفندارمز خرم آباد | ۵۸۴۰ |
| اداره کل بهداری خرم آباد | ۳۶۷ |
| آقای ابوالحسن جزائری‌خرم آباد | ۲۵۳۳۳ |
| شرکت تکنیك با مسئولیت‌محدود | ۸۷۵۰۰ |
| شرکت تولیددارو | ۲۰۰۰ |
| بانك‌رفاه کارگران | ۵۲۵۰ |
| شرکت ناوا | ۴۲۳۴۷۱۶٫۵۰ |
| جمع | ۱۰۲۳۴۲۵۴٫۵۰ |
| جمع قبلی | ۱۴۴۶۸۹۷۱ |
| جمع کل | |


## هفته آینده
## کتاب جیبی دختران وپسران منتشر میشود

### ترازنامه شرکت سهامی همگاهان ایران عملکرد سال ۱۳۴۴

| دارائی | مبلغ | بدهی | مبلغ |
|---|---|---|---|
| موجودی صندوق و بانکها | ۱۶۷۴۲۳ | سرمایه | ۴۰۰۰۰۰ |
| اثاثیه اداری | ۵۴۵۰۰ | استهلاك | ۱۰۹۰۰ |
| بدهکاران اشخاص | ۱۷۱۲۸۲ | | |
| زیان | ۱۷۶۹۵ | | |
| | ۴۱۰۹۰۰ | | ۴۱۰۹۰۰ |

### حساب سود و زیان در پایان سال ۱۳۴۴

| درآمد | مبلغ | هزینه | مبلغ |
|---|---|---|---|
| زیان | ۱۷۶۹۵ | هزینه اداری | ۱۲۲۴۵ |
| | | استهلاك | ۵۴۵۰ |
| | ۱۷۶۹۵ | | ۱۷۶۹۰ |

### ترازنامه سال ۱۳۴۴ شرکت تپیش با مسئولیت محدود

| دارائی | | بدهی | |
|---|---|---|---|
| ۱ـ صندوق | ۱۴۲۹۵۶ ریال | ۱ـ سرمایه | ۱۰۰۰۰۰۰ ریال |
| ۲ـ بانکها | ۷۶۱۹۹۶٫۵۵ ریال | ۲ـ سود سنواتی | ۱۰۰۶۶۶۹٫۵ ریال |
| ۳ـ سرقفلی | ۴۰۰۰۰ ریال | ۳ـ اسناد پرداختی | ۲۰۶۰۰۰۰ ریال |
| ۴ـ اثاثیه | ۲۵۸۴۵ | ۴ـ بستانکاران | ۷۱۹۸۵۴۷٫۵۵ |
| ۵ـ کالا | ۱۰۷۸۵۴۷۲ ریال | ۵ـ سود ویژه | ۴۹۱۰۵۲٫۵۰ |
| جمع | ۱۱۷۵۶۲۶۹٫۵۵ ریال | جمع | ۱۱۷۵۶۲۶۹٫۵۵ ریال |

### سود و زیان سال ۱۳۴۴ شرکت تپیش با مسئولیت محدود

| درآمد | | هزینه | |
|---|---|---|---|
| ۱ـ حق‌العمل دریافتی صادراتی | ۱۰۱۵۸۱ ریال | ۱ـ حقوق۵ نفر | ۱۸۰۰۰۰ |
| ۲ـ سود کالا | ۹۳۴۵۷۲ | ۲ـاجاره | ۷۲۰۰ |
| | | ۳ـ متفرقه | ۵۷۹۵ |
| | | ۴ـ پاداش کارمندان | ۱۵۰۰۰ |
| | | ۵ـ اطاق بازرگانی | ۱۵۶۰ |
| | | ۶ـ کیهان بابت تراز | ۳۶۰۰ |
| | | ۷ـ پست‌و تلگراف و تلفن | ۱۴۳۶۲٫۵ |
| | | ۸ـ صرف | ۳۱۷۵۸۳ |
| | | ۹ـ سود ویژه | ۴۹۱۰۵۲٫۵۰ |
| جمع | ۱۰۳۶۱۵۳ ریال | جمع | ۱۰۳۶۱۵۳ |

### ترازنامه سال ۱۳۴۴ شرکت کشباف شجاعی بامسئولیت محدود

| | | | | | |
|---|---|---|---|---|---|
| موجودی صندوق و بانك | ۶۹۸۸۴٫۲۰ ریال | سرمایه شرکت | ۲،۰۰۰،۰۰۰ ریال | | |
| اثاثیه و سرقفلی | ۶۰۰،۰۰۰ ریال | استهلاك | ۱۶۰۰۰ ریال | | |
| موجودی کالا | ۱۳۹۱۳۶۶٫۳۵ ریال | بدهی | ۷۲۶۸۱۵٫۷۵ ریال | | |
| مطالبات و اسناد | ۶۹۷۲۳۸٫۷۰ ریال | سودویژه | ۱۵۶۷۳٫۵۰ ریال | | |
| | ۲۷۵۸۴۸۹٫۲۵ ریال | | ۲۷۵۸۴۸۹٫۲۵ ریال | | |
| سود حاصله از فروش کالا | ۱۶۰۶۴۸ریال | هزینه اداری واستهلاك | ۱۴۴۹۷۴٫۵۰ ریال | | |
| | | سود ویژه | ۱۵۶۷۳٫۵۰ ریال | | |

محمود هاشمیان

### ترازنامه سال ۱۳۴۴ شرکت تضامنی باربری خوزستان (صراف‌زاده)

| دارائی | مبلغ ریال | بدهی | مبلغ ریال |
|---|---|---|---|
| موجودی صندوق و بانکها | ۱۶۳۰۳۹۷ | سرمایه‌طبق اساسنامه | ۷۵۰،۰۰۰/ـ |
| اثاثیه و حسابجاری با اشخاص | ۶۱۳۶۶۱۴ | حسابجاری با اشخاص | ۷،۰۰۴،۲۲۱/۲۰ |
| جمع | ۷۷۶۷۰۱۲٫۲۰ | جمع | ۷،۷۵۴،۲۲۱/۲۰ |
| زیان | ـ | سودویژه | ۱۲،۷۹۱/ـ |
| موازنه | ۷۷۶۷۰۱۲٫۲۰ | موازنه | ۷،۷۶۷،۰۱۲/۲۰ |

### حساب سودوزیان عملکرد سال ۱۳۴۴

| درآمد : | مبلغ ریال | هزینه | مبلغ ریال |
|---|---|---|---|
| سودحاصله از حق‌العمل‌کاری | ۹۴۸۹۶۶٫۵۰ | حقوق کارکنان شرکت | ۴۴۷۲۶۰ |
| حمل‌و نقل | | هزینه های عمومی | ۴۸۸۹۱۵٫۵۰ |
| جمع | ۹۴۸۹۶۶٫۵۰ | جمع | ۹۳۶۱۷۵٫۵۰ |
| زیان | ـ | سود ویژه | ۱۲۷۹۱ |
| جمع کل | ۹۴۸۹۶۶٫۵۰ | جمع کل | ۹۴۸۹۶۶٫۵۰ |

**کنج اینترناشنال متان لیمیتد مقیم ناسائو در باهاما**

صاحب اختراع راجع به «طریقه آبگونه‌سازی گازها» که در ایران تحت‌شماره ۳۴۳۲ بثبت‌رسیده است اجازه بهره‌برداری از اختراع مزبور را باشخاص ذینفع عرضه مینماید . جهت کسب اطلاع بیشتربدفتروکالت ر. آقابابیان خیابان نادری کوچه نوبهارمراجعه شود .

**کنج اینترناشنال متان لیمیتد مقیم ناسائو در باهاما**

صاحب اختراع راجع به «تفکیك اجزای ترکیبی آسیدهای گاز طبیعی ومتان» که در ایران تحت شماره ۳۴۳۶ بثبت رسیده است اجازه بهره‌بردار ازاختراع مزبور را باشخاص ذینفع عرضه مینماید. جهت کسب اطلاع بیشتربدفتر وکالت ر. آقابابیان خیابان نادری کوچه نوبهار مراجعه‌شود .

# ترازنامه شرکت سهامی ایرانیت در پایان ۱۳۴۴

**شرکت‌سهامی ایرانیت**

| دارائی | | بدهی | |
|---|---|---|---|
| **جاری** | | **جاری** | |
| صندوقها | ۴۴۲۰۷۰٫۰۰ | بستانکاران | ۲۰۷۵۵۵۹۴٫۰۵ |
| بانکها | ۲۸۱۷۳۲٫۲۵ | اعتبارات درحسابهای‌جاری بانکها | ۳۵۸۵۸۷۳۲٫۷۵ |
| اسناد دریافتنی | ۱۶۷۹۸۷۲۴٫۵۰ | سفته‌های پرداختنی | ۵۳۱۱۹۲۶٫۰۰ |
| سپرده‌ها | ۱۳۵۴۳۴۷۹٫۰۰ | پیش پرداخت مشتریان | ۷۷۰۰۷۳۴۸٫۹۰ |
| مساعده کارکنان شرکت | ۴۴۵۸۹۴٫۰۰ | ذخیره‌پیش‌بینی‌بدهیهای داخلی | ۱۰۷۲۴۱۹۷٫۵۵ |
| بدهکاران متفرقه | ۹۶۴۰۵۱۷٫۸۵ ۴۰۹۷۲۴۱۷٫۶۰ | سپرده‌انبارداران‌وبستانکاران‌متفرقه | ۳۹۵۶۷۶۴٫۰۰ |
| | | سهامداران شرکت | ۸۴۰۸۸۸۰٫۰۰ ۱۶۲۰۲۳۴۴۳٫۲۵ |
| بدهکاران ـ مشتریان | ۷ ۸۱۵۹۲۶۶٫۵ | **وامهای طویل المدت** | |
| مطالبات مشکوك الوصول | ۴۴۷۰۵۳۰٫۰۰ | بانکهای داخلی | ۴۰۷۳۴۴۰۰٫۰۰ |
| | ۸۲۶۲۹۷۹۶٫۵۵ | کمپانیهای فرانسوی | ۵۰۴۱۴۲۶۳٫۸۵ ۹۱۱۴۸۶۶۳٫۸۵ |
| ذخیره استهلاك مطالبات مشکوك ـ الوصول | ۲۶۷۰۰۰۰٫۰۰ ۷۹۹۵۹۷۹۶٫۵۵ | **ارزش ویژه** | |
| | | سرمایه | ۱۲۰۰۰۰۰۰۰٫۰۰ |
| **موجودی های جنسی** | | ذخیره قانونی | ۳۶۰۰۰۷۳٫۷۰ |
| مواد اولیه | ۳۱۱۷۱۲۷۳٫۱۵ | ذخیره اختیاری | ۲۰۶۳۰۰٫۲۰ ۱۲۳۸۰۶۳۷۳٫۹۰ |
| لوازم یدکی وفنی | ۸۹۰۱۸۹۸٫۵۵ | | |
| لوازم فرعی | ۷۹۵۷۲۵۴٫۹۰ | سودقابل تقسیم سال ۱۳۴۴ | ۲۰۲۹۲۹۴۸٫۷۰ |
| محصولات ساخته شده | ۱۷۴۰۵۷۸۶٫۵۰ ۶۵۴۳۶۲۱۳٫۱۰ | | |
| | ۳۲۹۰۶۷۲۶٫۱۰ | | |
| **دارائی‌درجریان ـ اعتبارات‌اسنادی** | | | |
| **دارائی ثابت** | | | |
| هزینه تاسیساتی | ۵۵۷۲۲۱۷٫۴۰ | | |
| ذخیره استهلاك | ۵۵۷۲۲۱۷٫۴۰ | | |
| ساختمان‌های کارخانه | ۵۷۸۹۵۰۱۹٫۶۵ | | |
| ذخیره استهلاك | ۱۰۲۳۷۳۳۰٫۸۰ ۴۷۶۵۷۶۸۸٫۸۵ | | |
| ماشین آلات کارخانه | ۱۸۱۱۲۵۶۴۲٫۶۰ | | |
| ذخیره استهلاك | ۵۴۶۴۴۷۳۵٫۱۵ ۱۲۶۴۸۰۹۰۷٫۴۵ | | |
| وسایط نقلیه | ۵۴۴۷۹۳۰٫۰۰ | | |
| ذخیره استهلاك | ۳۲۹۸۹۵۵٫۰۰ ۲۱۴۸۹۷۵٫۰۰ | | |
| اثاثیه و لوازم اداری | ۴۷۰۷۶۰۳٫۷۰ | | |
| ذخیره استهلاك | ۲۹۹۶۸۹۸٫۶۵ ۱۷۱۰۷۰۵٫۰۵ | | |
| جمع کل | ۳۹۷۲۷۳۴۲۹٫۷۰ | جمع کل | ۳۹۷۲۷۳۴۲۹٫۷۰ |

## حساب سود وزیان‌شرکت در سال۱۳۴۴

**شرکت‌سهامی ایرانیت**

| | | |
|---|---|---|
| سود عملیات‌بهره‌برداری کارخانه درسال ۱۳۴۴ | | ۷۹۵۶۶۰۰۵٫۴۵ |
| **اضافه‌میشود :** | | |
| اضافه‌پیش‌بینی سود کارگران در سال ۱۳۴۳ | | ۹۹۱۶٫۰۰ |
| | | ۷۹۵۷۵۹۲۱٫۴۵ |
| **کسر میشود :** | | |
| هزینه‌های عمومی مرکزی شرکت | | ۱۴۲۱۴۳۷۰٫۰۰ |
| هزینه‌بهره و کارمزد وامها | | ۶۹۵۵۵۰۶٫۰۰ |
| سهیم کردن کارگران در سود کارخانه | | ۷۹۷۷۶۴٫۰۰ |
| ذخیره مطالبات مشکوك الوصول | | ۷۲۰۰۰۰٫۰۰ |
| تفاوت فروش اتومبیل اوپل‌وتخریب ساختمان چدن ریزی قدیم | | ۱۰۸۰۲۰۱٫۸۵ |
| **استهلاکات** | | |
| استهلاك هزینه تاسیساتی | ٪۲۵ | ۱۴۴۸۷۷۵٫۴۰ |
| استهلاك ساختمان‌های کارخانه | ٪۸ | ۴۶۳۱۶۰۱٫۶۰ |
| استهلاك ماشین آلات | ٪۱۰ | ۱۸۱۱۲۵۶۴٫۳۰ |
| استهلاك وسایط نقلیه | ٪۲۵ | ۱۲۷۲۶۳۳٫۵۰ |
| استهلاك اثاثیه‌و لوازم اداری | ٪۲۵ | ۱۱۷۶۹۰۰٫۹۰ |
| | | ۵۰۴۱۰۳۱۷٫۵۵ |
| انتقال‌بحساب ذخیره قانونی | | ۲۹۱۶۵۶۰۳٫۹۰ |
| مالیات بردرآمد سال ۱۳۴۴ | | ۸۸۷۰۶۵۵٫۲۰ |
| | | ۲۰۲۹۴۹۴۸٫۷۰ |

**سود ویژه سال ۱۳۴۴** ۱۰۶۸۱۵۵٫۲۰

**سود قابل تقسیم** ۷۸۰۲۵۰۰٫۰۰

صفحه ۱۲
اطلاعات
پنجشنبه ۳۰
تیرماه ۱۳۴۵
شماره ۱۲۰۳۳

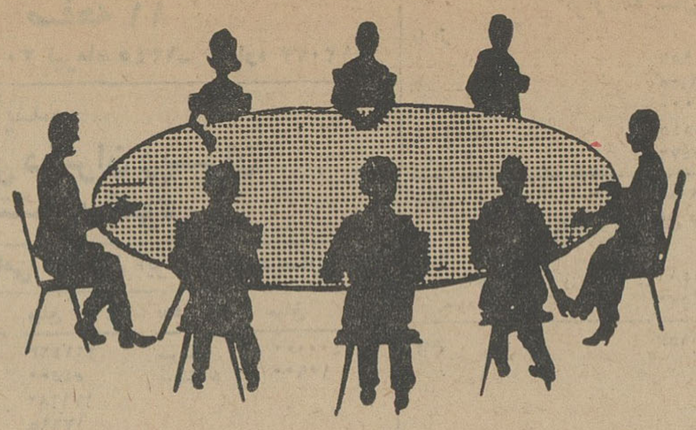

# دبیران پایتخت

## درباره علل شکست جوانان در کنکور سخن میگویند.....

**چرا شاگردان در درس فارسی ضعیف هستند؟ علل ضعف تربیتی دانش آموزان چیست؟ تفاوت مدارس ملی و دولتی در چیست؟ چرا شاگردان بعضی مدارس ملی بیشتر در کنکور قبول می‌شوند؟ فیلمهای سینمائی تا چه اندازه در جوانان موثر است؟**

هفته پیش میز گرد شب جمعه ما اختصاص بجوانانی داشت که در کنکور شرکت میکنند. آنها در گفتگوهای خود مقداری هم دبیران و مدارس را مورد حمله قرارداده و مهمترین علت عدم موفقیت را در وضع مدارس تشخیص داده بودند. برای اینکه بدبیران هم فرصتی داده شود تا حرفهایشان را بزنند این هفته گروهی از دبیران زبده را بمیز گرد دعوت کردیم و آنها نیز حرفهائی زدند که مطالعه آن بسیاری از مشکلات کار دبیران و مدارس را روشن میکند.

### * شروع بحث

خبرنگار- میتوانیم وارد اصل موضوع شویم.

آقای دکتر جوادی دکترای ادبیات فارسی و رئیس دبیرستان تمدن - بچه‌ها برای اینکه باسواد شوند و برای اینکه فارسی راخوب بدانند باید عربی یاد بگیرند. ۸۰ تا ۹۰ درصد زبان ما مربوط بعربی است عربی را در کلاسها درست تدریس نمیکنند. مسئله دیگر اینکه بدرس ادبیات توجه نمی‌شود مثلا معلم ریاضی یا طبیعی را میفرستند تا ادبیات فارسی درس بدهد. اگر چنین دبیری نتواند درس ادبیات فارسی بدهد کسی نمیتواند مجاورا بگیرد. من اگر روزی گرفتاری داشته باشم بیک انشاء فارسی مثلا ۹ میدهم، یکروز دیگر که سرحال باشم بانشاء بدتر از آن نمره ۱۵ میدهم. من دبیری را می‌شناختم که انشاء بچه‌ها را نمیخواند ولی نمره میداد. دوشاگرد این جریان را فهمیده بودند و باهم شرط بسته بودند که معلم آن ها چنین کاری میکند همین معلم بیکی از این محصلین که انشاء خوبی نوشته بود ۸ داده بود و بدیگری که انشاء نامعقولی نوشته بود ۱۵ درنتیجه شاگردی که نمره ۸ گرفته بود اعتراض کرد. اگر دبیر ادبیات فارسی جبر درس بدهد آبروی خودرا برده است دیگر اینکه معلمین کتاب هارا نمی نویسند و همین کار باعث می‌شود که کتاب‌های مناسبی برای بچه‌ها تهیه نشود.

### ★ لغات غیر مانوس

آقای حسین شبستری لیسانسیه فلسفه و علوم تربیتی - بااینکه ۳ سال در دانشگاه زبان فرانسه خواندم وقتی که از دانشگاه بیرون آمدم فرانسه راخوب نمیدانستم. بما میگفتند اگر ۲ هزار لغت یادبگیرید میتوانید خوب صحبت کنید. عیب کار این است که لغات غیر مانوس را چندبار در کتابها آورده‌اند.

### * سیستانی رهزن نیست

آقای تیمسار لیسانسیه حقوق - درتدریس ادبیات فارسی انسان به مطالبی برمیخورد که واقعا رنج میبرد مثلا دریکی از اشعار آمده است که ره میزند سیستانی یعنی سیستانی را رهزن قلمداد کرده‌اند.

درتزئین کتابها بی‌توجهی زیادی شده است. دانش‌آموز از ادبیات امروزخود بی‌اطلاع است تاریخ ادبیات مادرتدریس چند مقاله از گلستان وچهارمقاله و یکی دو کتاب دیگر خلاصه شده است.

درست است که این کتابها از مفاخر ادبی ما است ولی معلوماتی که شاگرد یاد میگیرد باید در آینده هم برای او مفید باشد و هم از وضع ادبیات جهان آگاهی حاصل کند.

### * وزیر و برنامه!

آقای مبشری - برنامه ادبیات فارسی بستگی باین دارد که وزرای وقت آموزش و پرورش درچه رشته‌ای درس خوانده باشند. آقای دکتر خانلری دکتر ادبیات فارسی بود ساعات تدریس ادبیات درمدارس ۵ ساعت شد حالا اگر وزیری بیاید که لیسانسیه ریاضی باشد ساعات درس ریاضی بیشتر می‌شود.

آقای منقبتی لیسانسیه طبیعی - عیب کار اینست که در دبیرستانها اول کلیه دبیران دروس دیگر را انتخاب میکنند و آخر کار دبیر فارسی را انتخاب میکنند و بکلاس میفرستند

عده‌ای از دبیران هنگام بحث درباره وضع محصلین

### ★ درس نخود ولوبیانیست!

آقای دکتر جوادی- من در اوایل کارم بدبیرستانی رفتم که مسئول مدرسه گفت ما ۶ ساعت درس نقاشی داریم ۲ ساعت درس طبیعی چند ساعت درس ریاضی و ۴ ساعت درس ورزش داریم هرکدام را بخواهید انتخاب کنید. درست مانند بقالی که میگوید نخود، عدس ولوبیا داریم کدام مورد احتیاج است بدهیم. درهمین مدرسه یک لیسانسیه زیست‌شناسی ادبیات فارسی چهارم و پنجم و ششم را درس میداد. خلاصه بعد ازمذاکرات مفصلی که رئیس مدرسه با من کرد قرار شد چند ساعت درس نقاشی برای من بگذارند من هم که اطلاعی از این کار نداشتم برای اینکه بتوانم کلاس را اداره بکنم میگفتم بچه‌ها نقاشی بکشید و بعد آنها را پهلوی هم میگذاشتم و نمره میدادم.

آقای عسگری - بازخوبست شما این کار را کردید.

میهن پژوه - بنده دبیری را می‌شناسم که لیسانسیه ادبیات بود باو گفته بودند که فقه درس بدهد. این دبیر زرتشتی بود ووقتی چنین پیشنهادی باو کردند زارزار گریه میکرد.

علی محمد غضنفری لیسانسیه ادبیات، پراکندگی در دستور زبان زیاداست.

مبشری - قاعده جامعی برای دستور نیست.

### * معلم هدف ندارد

ایرج فرجاد لیسانسیه علوم اجتماعی- کار معلم هدف ندارد نه معلم و نه شاگرد نمیدانند چه باید بکنند.

دکتر جوادی- امتحانات دانشگاه متناسب بادبیرستان نیست. در کنکور سرعت عمل میخواهند بعضی هاندارند. وقت کم میدهند. دانشجو کم میگیرند. میهن پژوه - در کنکور دانشگاه هم لغات نامانوس زیاد بکار میرود. شاگردها آنقدر هم که میگویند بیسواد نیستند بلکه لغات را نمیدانند.

### ★ درس برای نمره

منقبتی- یکی از عللی که بچه ها موفق نمیشوند اینست که آنان برای نمره درس میخوانند. بخاطر علم درس نمیخوانند.

تیمسار - ایجاد شوق مطالعه باید ازخانواده شروع شود هرچه را که از کودکی تلقین کنند بچه میاموزد، خانواده‌ها بچه‌ها را به مطالعه عادت نمیدهند و از مدارس توقع دارند موجود دانشمندی بسازند.

میهن پژوه- من بااین فکر موافقم ومعتقدم که تربیت مقدم برتعلیم است خانواده هاتمام تقصیرات را بگردن دبیران میاندازند.

درحال حاضر رادیو، تلویزیون و وسائل تفریحی دیگر محصل را تحت تاثیر قرار میدهد. فیلم های فعلی جنبه تربیتی ندارد اکثرا فیلم

بقیه در صفحه ۱۶

## خرید اثاثیه

**فقط یکبار تلفنا امتحان کنید**
بازرگانی فردوست تلفن ۷۵۷۶۸۵ کلیه فرشهای کهنه و نو شما راتحت نظر کارشناسان مجرب جهت‌صادرات باروپا و امریکا بیش از سایرین خریداری مینماید و طی چند سال گذشته موسسه ماصداقت و درستی و انصاف خودرا به هزاران خانواده که بما مراجعه نمودند ثابت کرده است .
۳۰– آ–۱۲۳ ۱

**فرش کیهان تلفن ۶۲۳۷۷۶**
**انواع قالی وقالیچه‌کهنه ونو**
مخصوصا قالی های سنگین قیمت را خریداریم بهتر است برای معاملات هرنوع فرش باسازمان فرش کیهان تماس بگیرید چون مشاورین ما مجانا در اختیار شما خواهند بود .
۱–۳۰ آ–۹۱۸

**تلفن شماره ۵۷۵۲۱۶**
تهران کالا فرشهای کهنه و نو جهت صادرات مخصوصا سنگین‌قیمت از منازل . یخچال و تلویزیون با عالیترین قیمت خریدار است تلفن ۷۵۷۲۱۶
۱–۳۰ آ–۱۰۸۶

**فروشگاه کالای مرکزی**
بهتر میخرد تلفن ۶۵۰۵۷
همه نوع یخچال ، تلویزیون ،اجاق گاز . قالی و قالیچه . رادیو گرام . ضبط صوت شما را نقدا در محل خریدار است . خیابان شاه چهار راه گلشن .
۱–۳۶

**فروشگاه ماه تلفن ۳۳۶۷۵**
هرنوع قالی و قالیچه . یخچال نفتی و یخچال برقی و کلیه لوازم منزل را به نحوی که رضایت خاطر شما را فراهم نماید نقدا در محل خریداری مینماید .
۱–۱۸ آ–۹۵۳

**فروشگاه ایران‌تلفن۶۱۲۷۲۳**
**هر نوع قالی و قالیچه**
یخچال ،تلویزیون ، کولر ،اجاق گاز و سایر لوازم منزل را نقدا در محل بهتر از دیگران خریدار است خیابان شاه چهارراه پیروز
۱–۳۶ آ–۱۰۳۲

**فروشگاه سعید ـ سرچشمه**
تلفن‌های ۸۱۶۱۸و۳۸۶۶۷ کلیه‌اثاث خانگی شما را عادلانه خریداریم مخصوصا فرشهای سنگین قیمت
۱–۳۶ آ–۱۰۱۶

**فروشگاه گلشن**
تلفن های ۶۸۷۱۴ و ۶۸۰۱۴ منصف‌ترین خریدار کالای دست دوم. قالی و اثاثیه منزل خریداریم‌خیابان شاه گلشن مقابل پمپ بنزین .
۱–۳۶ آ–۱۰۶۲

**فروشگاه شریفی‌تلفن۳۶۸۰۳**
بهترین خریدار کالای دست دوم از قبیل فرش ـ یخچال ـ یخچال نفتی و تلویزیون وسایرلوازمات‌منزل‌رابقیمت عادلانه نقدا درمحل‌خریداری‌مینمایند .

**فروشگاه ونمایشگاه آسیا**
**تلفن ۶۱۲۸۳۲**
یخچال ، تلویزیون ، اجاق‌گاز و فرش‌عادلانه‌خریدار بهشاه‌چهارراه‌پیروز

**فروشگاه فروردین ۶۱۱۶۵۵**
قالی ، یخچال ، تلویزیون ، رادیو ، گرام و سایر اثاثیه منزل راخریداریم
۱–۳۶ آ–۱۱۲۴

**قالی و قالیچه**
**فروشگاه شایان ۶۱۳۳۸۱**
همه نوع فرش ، یخچال نفتی ،پمپ آب و سایر لوازم منزل نقدا در محل خریداریم .

**فروشگاه آرمان تلفن ۶۹۶۲۳**
بهترین خریداریخچال. تلویزیون . فرش . مبل . شاه چهار راه پیروز .
۱–۳۶ آ–۱۱۱۱

**فرش**
**فرش طوسی‌ـ تلفن۷۵۹۰۲۹**
مرکز خرید وفروش ومعاوضه فرش های نوبا کهنه خیابان زرین‌نعل

**فرش کاشان یاطلا ناب**
بهترین فرش را از فرش اطمینان‌سرای بوعلی نو شماره ۱۴ ابتیاع فرمائید تلفن ۵۴۴۹۳
۱–۱۰ آ–۱۱۳۶

**فروشگاه فرش معینی**
معاوضه هرنوع فرش نو با کهنه بازار سرای بوعلی جنب بانك سپه شماره ۳۷ تلفن ۲۸۹۶۴

**فرش ـ فرش**
شرکت صادرات فرش عالی تهران فرشهای شما را بقیمت صادرات المان خریدار است تلفن ۶۸۰۱۴و۳۳۴۱۸
۱–۱۳ آ–۹۰۳

**فرش شهناز تلفن ۷۵۱۷۱**
معاوضه فرش‌های کهنه بانو
۱–۳۰ آ–۱۰۸۴

**فرش صادرات ۴۳۰۸۵**
بهترین خریدار قالیهای نو و کهنه
۱–۳۶ آ–۱۰۸۸

## فروش اثاثیه

**پیانوی آمریکائی کاملاسالم**
باپایه های منبت‌کاری بعلت مسافرت به‌قیمت ارزان بفروش میرسد .بین ۵تا۸ بتلفن ۶۵۳۲۸ مراجعه شود .

**نمایشگاه مبل‌ابتکار۹۵۳۷۲۶**
همه‌نوع مبلمان مدرن نقد و اقساط بفروش میرسد ازاین نمایشگاه دیدن فرمائید سلسبیل مقابل سینما خرم

## فروش اتومبیل

**انواع جیپ ولندرور۴۷۰۷۵**
۱–۳۶ آ–۹۶۳

**کالج بار**
**بارکش شهر وحومه**
**تلفن ۶۱۱۱۱**

**در بازار اتومبیل ۹۴۰**
خریدو فروش و معاوضه بقیمت روز انجام میشود ـسرچشمه‌توقفگاه‌کاروان تلفن ۳۱۳۳۷

**برای خرید فولکس واگن‌مدل ۶۶ بشرکت عباد**
مراجعه نمایند تلفن۳۰۴۱۸۱و۳۰۴۴۷۳
۱–۳۶ آ–۹۰

**آلفارومئو مدل ۶۱**
یکدستگاه اتومبیل آلفارومئو کورسی بدون واسطه بفروش میرسد . طالبین به تلفن ۷۳۳۲۱مراجعه فرمایند
۱–۳ آ–۱۱۳۷

**اپل چهار درمدل ۱۹۶۰**
قیمت مقطوع ۸۶۰۰ تومان زعفرانیه خیابان پسیان کوچه جامی پلاك ۳۳
۱–۳ آ–۱۱۴۱

## تعمیرات

**سرویس تلویزیون‌گارانتی**
تعمیر انواع تلویزیونهای اروپائی‌و امریکائی و ژاپونی باسرویس مجهز سیار درتمام نقاط‌تهران‌تلفن ۶۳۸۳۷۱
۱–۳۰ آ–۱۰۸۷

**سرویس تلویزیون شرق**
تعمیر تلویزیونهای فیلیپس،سیرا، دمونت R.C.A بلاپونکت.شاوب‌لورنس ومارکهای دیگر در منازل باسرویس سیار تلفن ۵۳۵۰۴
۱–۳۶ آ–۹۳۵

**تعمیرگاه مبادی‌تلفن۶۲۰۴۲۰**
تعمیرات انواع یخچال ، آبگرمکن ، کولر آبی و گازی ، ماشین‌لباسشوئی زیر نظر کارشناسان مجرب
۱–۳۶ آ–۱۰۴۷

**تلویزیون سرویس R.S.A**
تلفن‌های ۴۸۵۳۳ و ۶۷۵۹۸ تعمیر کلیه مارکهای تلویزیون در منزل
۱–۳۶ آ–۱۰۳۰

**شرکت مهندسین تلویزیون**
باکارمزد کم سرویس سیار تعمیر همه نوع تلویزیون تلفن ۶۱۱۳۳۴
۱–۳۶ آ–۱۰۳۱

**موسسه الکترونیکی ابتکار**
**تلفن ۴۳۳۵۵**
نصب و تعمیر دستگاه های‌الکترونیکی
۱–۳۰ آ–۱۰۵۳

**موسسه مارگو تلفن۷۵۴۷۵**
نصب و تعمیر کولر و یخچال درمنازل
آ–۹۵۳

**تعمیرگاه یورك‌ـ های گاز**
تعمیر یخچال . کولر . لباسشوئی ۳۸۵۴۰
۱–۳۰ آ–۱۱۳۶

## آگهیهای متفرقه

**شستشوی مبل و فرش**
**کلین سرویس مهر**
نظافت مبلمان با اسلوب جدیدفرش بوسیله دستگاه اتوماتیك برقی در جای خود تلفن ۹۵۳۵۴۶
۱–۳۶ آ–۸۶۰

**شستشوی مبل وفرش ادیب**
نظافت مبلمان با متدجدیدفرش‌بوسیله دستگاه های اتوماتیك برقی باتضمام تشك ماشین درجاتمیز میشود تلفن های ۹۵۳۴۵۴ و ۹۱۵۶۵
۱–۱۰ آ–۱۰۵۱

**خشك شوئی مبلمان وفرش**
تنها خشك شوئی درایران شرکت پ دوپر تلفن ۶۱۳۴۰۳
۱–۳۶ آ–۵۰

**تانکر سازی لوپ**
تانکر از ۵۰۰ تا ۵۰۰۰۰ لیتر موجود سفارشات ۴۸ ساعته تحویل میگردد نشانی خیابان قزوین نرسیده بسه‌راه آذری ۹۴۴۱۴

**پیراهن مبل ۵۳۵۰۰**
تعویض پارچه مبل ۵۳۵۰۰ پرده دوزی مبل خیام ۵۳۵۰۰
۱–۳۶ آف–۱۱۱۸

**کرایه هرنوع ماشین‌تحریر**
بنگاه فنی ناصر تلفن ۷۵۶۳۰۵
۱–۱۳ آ–۹۱۹

## مستغلات

نارمك بازرگانی امینی ۷۹۰۰۹۰
معاملات زمین وخانه‌نقدو اقساط وپول

**زمینهای عباس آباد را نقدا**
خریداریم خیابان پهلوی بالای پمپ بنزین بازرگانی‌جلالی تلفنهای ۶۳۶۴۱۱ ۶۳۴۱۹۳

**زمین بقطعات بزرك**
درشمال شهرو شمیرانات و جاده کرج نیازمندیم .
زمین عباس آباد نقدا خریداریم . تهران‌بورس تلفن ۷۷۳۵۹۷
۱–۱۰ آ–۱۰۹۸

**دفتر براتی شمیران**
خیابان پهلوی باغ فردوس ۸۵۲۵۷۵
آ–۹۸۶

**مرکز معاملات تهران‌وحومه**
زمین و خانه در هر نقطه تهران تلفن ۷۴۴۹۹
۱–۳۰ آ–۱۱۳۸

## بفروش میرسد

**علاقمندان بامور کشاورزی**
ودامداری زمین باآب و بدون اب در حدود هشتگرد بنازلترین قیمت‌بفروش میرسد تلفن ۳۵۶۱۶ ـ۳۷۶۰۴
۱–۱۵ آ–۹۴۳۷

**حدود خیابان شاه عباس**
منزل وبلائی شخصی ساز دارای ۷ اطاق و لوازمات و تلفن مساحت ۲۸۰ متر ۱۳۵ هزار تومان ۶۳۶۳۳۷
۱–۳ آ–۱۱۱۳

**عباس آباد شمالی**
خانه ییلاقی ۲۰۰ مترشمالی ساز دو طبقه و نیم ۳۵۰ متر زیر بنا باتمام وسائل مدرن واقع در زمینهای‌سازمان برنامه کوی ارغوان تلفن ۷۷۱۴۰۹ نصف نقدو بقیه آن‌بازمینهای‌کشاورزی در جاده کرج معاوضه میشود .
۱–۳ آ–۱۱۴۳۷

**زمین فروشی**
یك قطعه زمین مزروعی بمساحت دو هزار متر مربع واقع در جبهه خیابان کامرانیه (نیاوران)که‌اطراف آن کلا باغ‌های‌مشجر با ویلاهای مدرن‌ساخته شده برای فروش آماده است طالبین به‌تلفن ۸۸۱۲۷۳ و یا ۴۳۹۶۱ مراجعه فرمایند .
۱–۴ آ–۱۱۰۰۹

**توجه**
درشمال زمینهای مزروعی و باغ‌مرکبات به قطعات کوچك و بزرك فروشنده‌ایم تلفن ۷۵۶۴۹۳

**خانه و زمین فروشی**
درکوی‌تهران شرق نقد و اقساط نشانی روبروی گرمابه تهران پارس تلفن های ۷۸۹۷۳ و ۷۸۹۷۴
۱–۳ آ–۱۱۴۰ ۱

**در بهترین نقطه خیابان**
سپهبد رزم آراء
سه‌راه فرح آبادسی هزار متر زمین دوبر باچاه آب برق و تلفن و سایر تاسیسات برای فروش آماده میباشد طالبین به تلفن ۲۰۸۱۳ مراجعه‌فرمائید

**بعلت مسافرت بامریکا**
یك باغچه فروشی ۱۵۰۰ متر در میگون ۷ تا۹ صبح تلفن ۷۵۹۰۹۱
۱–۳ آ–۱۱۴۸۳

زمین متری ۲۰۰ تومان امانیه ۱۸۰ متری جاده پهلوی تلفن ۳۲۸۴۴
۱–۳ آ–۱۱۴۵۷

## اجاره داده میشود

**جهت اجاره**
آپارتمان و منزل در تمام نقاط تهران موجود تلفن ۴۵۰۵۷
۱–۱۰ آ–۱۰۴۲

**ساختمانی چهار طبقه**
دارای ۳۲ اطاق هر طبقه در هو قسمت مجزا واقع‌در نزدیك میدان ۲۴ اسفند مناسب برای ادارات و شرکت ها یك‌جاویا بطور مجزا باجاره‌واگذار میشود تلفن ۴۸۶۶۸
۱–۳ آ–۱۱۰۴۷

**در شمیران**
یکدستگاه ساختمان یك طبقه اروپائی پسند شامل سالن و ناهارخوری ودو اطاق خواب و سرویس جداگانه جهت سکونت مستخدم باهزار متر فضا ماهیانه یك‌هزار تومان مقطوع باجاره واگذار میشود . تجریش ـ خیابان پسیان کاشی ۳۰ تلفن ۸۵۴۰۶

**آپارتمان با ۸ اطاق‌بزرك**
خیابان منوچهری کوچه مهر شماره ۱۱ بتلفن ۶۹۳۷۷ مراجعه فرمائید
۱–۳ آ–۱۱۵۱۷

## اجاره می‌شود

**برای‌اجاره منازلتان‌بخارجیان**
باتلفن ۶۰۰۰۰ تماس بگیرید
۱–۳۶ آ–۸۵۶

**برای اجاره‌منازلتان‌بخارجیان**
باتلفن ۴۵۰۵۷ تماس بگیرید
۱–۱۰ آ–۱۰۴۳

**دوره لینگافون دست دوم**
خریدارم تلفن ۷۳۰۵۸
آ–۱۱۵۳۱

## واگذار می‌شود

**واگذار میشود**
سوپرمارکت روستا باپروانه کسب و وسایل کافی در خیابان روزولت میدان ۲۵ شهریور واگذار میشود تلفن ۶۳۷۹۴۹ بعدازساعت۶ونیم بعداز ظهر

## ساختمان

**متر مربع ۴۵ تومان**
زیباترین پوشش کف در دنیافرش ماشینی‌است تلفن‌های۹۳۶۱۳و۳۳۳۰۳
۱–۳۰ آ–۳۳ ۱۰

**رفع گرفتگی هرنوع لوله‌ساختمانی**
**بادستگاه تراکم هوا تلفن ۷۸۷۲۷**

ازصدتومان تاصد هزار تومان
**باقساط ده ماهه**
نقاشی ساختمان جانقدا تلفن ۷۸۱۹۷۷
۱–۳۰ ۱–۹۴۹

**رفع گرفتگی لوله ساختمان**
در۱۰ دقیقه سازمان تراکم تلفن ۸۸۱۶۸۱

زیباترین ... ارزانترین ...بادوام‌ترین
**قرنیز ساختمانی**
**متری ۳۵ ریال**
آجربهمن خیابان فردوسی تلفن ۳۷۱۰۸ ـ ۳۳۵۳۷
۱–۳ آ–۱۵۵۸۶

**نقشه ساختمان**
نظارت . تلفن ۷۵۶۴۰۸
۱–۱۰ آ–۱۶۰۳۲

**موسسی فنی نصب**
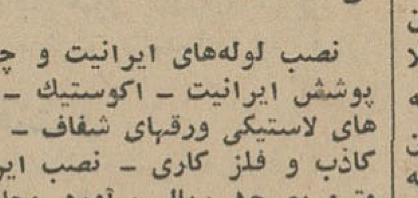
نصب لوله‌های ایرانیت و چدن ـ پوشش ایرانیت ـ اکوستیك ـ فرش های لاستیکی ورقهای شفاف ـ سقف کاذب و فلز کاری ـ نصب ایرانیت مترمربع ۱۵ ریال برآورد مجانی با ضمانت یکساله برای اطلاعات بیشتر باتلفن ۴۷۴۹۰ خیابان قوام‌السلطنه ساختمان نوبهار طبقه دوم شماره ۱۶ و۱۷ تماس بگیرید .
آ–۱۱۳۳

## بورس اصلاحات ارضی

**قبوض اصلاحات ارضی**
سه‌راه شاه پاساژ رویال دخانچی نیلچی تلفن های ۴۴۵۱۸و ۴۹۵۷۱
۱–۳۰ آ–۹۶۴

**خرید و فروش قبوض**
اصلاحات ارضی ـ اوراق بهادار سهام بانکها تلفن ۳۰۵۲۱۹ کامکار
۱–۳۰ آ–۹۳۳

**قبوض اصلاحات ارضی**
بیواسطه خریداریم پاکپور بازارسرای امید تلفن ۳۲۷۳۹و۶۳۷۶۹۷
۱–۳۶ آ–۸۵۹

## معاملات تلفن

**وام در مقابل تلفن ۵۱۹۶۱**
۱–۳۵ آ–۸۹۳

**تلفن‌وفیش‌خریداریم ۵۷۶۷۹**
۱–۳۰ ا–۹۰۳

**تلفن وفیش‌خریداریم۴۵۰۵۷**
۱–۱۰ آ–۱۰۳۹

فروش تلفن نقدو اقساط ۶۰۰۳۵
۱–۳۶ ۹۰۸

به صاحبان تلفن وام میدهد ۴۴۳۳۰
۱–۳۶ آ–۹۰۹

**بورس تلفن البرز ۳۹۳۲۰**
۱–۳۶ آ–۱۰۱۴

**فروش تلفن نقد واقساط**
**۴۵۰۵۷**
۱–۱۰ ۱۰۴۱

تلفن نقدو اقساط فروشی۳۰۳۰۵۹
۱–۳۰ آ–۱۰۹۷

تلفن نقدا خریداریم ۳۰۳۰۵۹
۱–۳۰ ۱۰۹۶

## معاملات پول

پول تومانی دوشاهی باسند مالکیت مراجعه فرمائید دفتر فردوس۳۶۸۸۵

**پول شرطی موجود**
**تلفن ۴۵۰۵۷**
۱–۱۰ آ–۱۰۴۰

پول بیواسطه موجود پاکپور ۳۲۷۳۹
۱–۳۶ آ–۸۵۸

پول شرطی دوشاهی موجود ۳۱۹۵۸
۱–۳۶ آ–۸۶۸

**پول شرطی‌نیازمندیم۶۲۸۰۹۰**
آ–۸۹۳

## آموزشگاههای فنی وفرهنگی

**دبیرستان ارس**
برای دوره اول و دوم در رشته های ادبی طبیعی ریاضی ثبت نام میکند میدان ۲۴اسفند اول امیر آباد تلفن ۴۵۳۱۰
۱–۱۵ آ–۹۹۱

**درکلاسهای فنی بهروز نو**
فن‌تعمیرات رادیو تلویزیون ویخچال رابارورش ساده‌بطورعمومی ویاخصوصی بیاموزید .
میدان مخبرالدوله ـ اول شاه آباد ساختمان ده طبقه شماره ۳۳۳
تلفن : ۳۵۹۹۳
۱–۱۵ آ–۱۱۱۶

**انگلیسی. آلمانی.ماشین نویسی کنتراتی توسط استادان خارجی مکتب نژاد تلفن ۴۲۰۸۶ ـ ۴۷۱۴۱**

**برای استخدام فوری**
درآموزشگاه فائز ماشین‌نویسی رابا متد جدید بیاموزید شاه‌آباد اول اکباتان تلفن ۳۵۷۵۷

## آموزشگاههای رانندگی

**هنرستان فنی پرسنو**
مراکز آموزش صحیح‌رانندگی‌ومکانیکی وتئوری ترافیك شاهپور چهار راه گمرك تلفن ۳۳۹۱۶
۱–۳۶ آ–۹۸۳

## تدریس خصوصی

**زبان وریاضیات متوسطه**
بویژه ششم‌ها ۳۷۷۰۷
۱–۱۳ آ–۸۳۰۹

**ماهی سی تومان**
انگلیسی و المانی بطورخصوصی
تلفن ۴۹۴۹۴
۱–۱۰ ا–۱۰۳۲

**فیزیك ـ شیمی**
سیکل اول توسط دانشجوی سال سوم دانشکده علوم تدریس میشود تلفن ۶۸۴۷۳
۱–۴ آ–۱۱۱۷

**زبان‌آلمانی را تحت نظر**
بانوی آلمانی و آقای فارغ‌التحصیل آلمان بطورکنتراتی باسهلترین‌شرایط بیاموزید . تلفن : ۳۵۹۹۳

**طراحی وحجم شناسی**
توسط دانشجویان دانشکده هنر های زیبابرای کنکور نامنویسی ۸ بامداد تا۸ شب ساختمان آلومینیوم ضلع جنوبی طبقه پنجم شماره۵۵۴ سازمان آرا

ریاضیات ـ فیزیك ـ شیمی توسط دانشجوی سال‌چهارم‌فنی تلفن۹۵۳۶۳۹

**تعلیم زبان انگلیسی**
**خصوصی وسیله**
معلمین آمریکائی تلفن ۶۳۹۴۲۴
۱–۵ آ–۵۹۹۳ ۱

**کلیه دروس دبیرستان**
باناظمین قبولی عصر ها تلفن های ۵۷۶۱۵ و ۷۴۶۳۴ و ۳۶۲۵۲

## سالن مد وآرایش

**آموزشگاه آرایش‌وزیبائی‌هنر**
با امتیاز رسمی وزارت‌آموزش‌وپرورش کلیه متد آرایش سرو صورت وانواع فرها مانیکور و پدیکور را در مدت کوتاهی بانازلترین بهاء تعلیم‌ودیپلم میدهد . سه راه ژاله جنب‌دبیرستان اتحاد تلفن ۳۰۴۴۷۳

**آرایش سه ناز**
زیر نظر خانم شرافت زاهدی دیپلمه آلمان افتتاح گردید .
آدرس ـ فرح شمالی چهارراه‌تکش

**آموزشگاه آرایش‌بانو روزالی**
زیرنظر مادام روزا هنرجو میپذیرد حشمت‌الدوله چهار راه‌فروردین۶۸۴۴۶
۱–۱۰ آ–۱۱۰۸

**آموزشگاه آرایش نادر**
(وابسته بگروه فرهنگی رازی )
برای دوره جدید تابستانی با تخفیف مخصوص دانشجویان و دانش آموزان ثبت‌نام مینماید ـ غرب بیمارستان پهلوی اول خیابان تاج تلفن۹۵۴۱۷۸ پانسیون مخصوص دانشجویان شهرستانی پذیرفته میشود .
۱–۳۶ آ–۱۰۳۸

**سالن آرایش نازیتا**
بهترین رنك موی سر قوام‌السلطنه کوچه ایرج شماره ۳

## وکلای پایه اول دادگستری

**مصطفی‌هروی وکیل دعاوی**
نشانی . شاهرضا . نبش لاله‌زارنو تلفن دفتر ۳۵۹۴۶ ـ ۳۱۸۳۸
۱–۱۵ آ–۱۲۵۳۸

ظرافت واستحکام ساختمان درفلزکاری آنست
**فلزکاری مجهز**
الکلت فلزی ـ دروپنجره پروفیله وآلومینیوم و
نورگیر ـ تجهیزات ساختمان

## راهنمای پزشک اطلاعات

**بیماریهای آمیزشی ـ مجاری ادرار**
میدان بهارستان خیابان صفی‌علیشاه
**دکتر یحیی صدری**

**دکتر محمدرضا مسدد**
دارای گواهی‌نامه از بروك مدیکال آمریکا درمان‌قطعی‌بیماریهای آمیزشی مجاری ادرار ـزنان ـدروازه دولت روبرو ی‌پمپ بنزین تلفن ۳۳۶۰۳

مطب و تزریقات شبانه
**دکتر معیری تلفن ۲۷۸۰۰**
امیریه دلبخواه نرسیده به داروخانه شبانه همایون

**ترك تریاك و هروئین**
دکتر صفائی با۲۷ سال سابقه و متد جدیدبستری‌و سرپائی سعدی کوچه جنوبی بانك بیمه تلفن ۳۰۴۱۵۳

**فلج هائی که‌حتی دراروپا**
علاج نشدند طبق مدارك معالجه شدند دکتر حسن بهره‌مند سعدی کوچه شمالی بیمه تلفن مطب ۳۰۱۱۷ منزل ۸۶۳۲۸

**دکتر فرنوش تلفن ۴۸۵۵۵**
داخلی ، مقاربتی گواهینامه‌ازدانشگاه پاریس پذیرائی صبح‌و عصر امیریه اول منیریه .

**درمان زخم معده و روده**
**باطریقه جدید**
دکتر هاشم رستگار میدان فوزیه اول شهناز پذیرائی ۴تا۹ بعد از ظهرتلفن ۷۴۸۱۶

**ترك تریاك و هروئین**
دکتر اسلامدوست خیابان حشمت ـ الدوله چهار راه گلشن تلفن۶۱۳۰۶۷

**ترك تریاك دکتر رحمانی**
متخصص امراض اعصاب و روح از دانشگاه لندن خیابان پهلوی بالاتر از چهار را امیر اکرم تلفن۴۵۱۱۴

**بیماریهای آمیزشی و مجاری ادرار**
خیابان فردوسی شمالی کوچه صادق تلفن ۴۶۵۸۹
**دکتر پولوسا**

بیماریهای آمیزشی و مجاری ادرار دکتر احتیاطی ـ خیابان سپه چهارراه پهلوی صبح‌و عصر

**دکتر دانشگر**
امراض مقاربتی و مجاری ادرار خیابان‌سپه‌مقابل‌پستخانه تلفن۳۰۲۴۱۶

**دکتر عباس نیك نژاد**
متخصص از دانشگاه پاریس بیماری های معده ، روده ، کبد ، لوزالمعده درمان بواسیر بدون عمل ، فیستول فیسور نامندمولر خیابان گرگان‌جنوبی خیابان گرامی پذیرائی ۴تا۷ بعدازظهر

**دکترداوران تلفن ۳۰۲۵۴۸**
بیماریهای آمیزشی و مجاری ادرار چهار راه دروازه دولت صبح و عصر وعصر

**خانم دکتر افتخار سنجر**
جراح و متخصص بیماریهای زنان میدان ۲۴اسفندتلفن ۶۲۱۷۷۰و۴۴۲۸۹

**دکتر غلامرضا گرجانی**
متخصص امراض داخلی‌دستگاه‌گوارش « دیابت ـ نقرس ـ رماتیسم » از آلمان پذیرائی ۴تا۸ . شاهرضاخیابان رامسر شماره ۹۶ تلفن ۶۵۶۹۳

**دکتر اسمعیل صحاوی**
متخصص بیماریهای کودکان . خون شناسی رئیس بخش سابق دانشگاه های آلمان
مطب : عباس آباد ، چهار راه فرح ۲+۱۱ ساعت ۱۶ تا۲۱
منزل : عباس آباد ، خیابان فرخ‌نیا ده متری صلاحی ۲۷ ساعت ۲۱ به بعد تلفن ۶۳۷۸۵۸

**دکتر عباس جناب زاده**
امراض آمیزشی و مجاری ادرارخیابان منوچهری مقابل کوچه ژاندارك صبح وعصر . فقرا مجانی است . تلفن ۳۴۰۵۳

**دکترنجم آبادی**
ازمسافرت مراجعت نموده همه روزه از۸ صبح الی ۱۲ در درمانگاه خود خیابان شاه آباد مقابل خیابان باغ سپهسالار از بیماران محترم پذیرائی مینماید .عصر ها باتعیین وقت قبلی تلفن منزل ۸۳۷۵۵

**دکترسیدمحمدکاظم‌طباطبائی**
تجریش‌متخصص واستادیار بیماریهای داخلی میدان‌سرپل اول‌مقصودبك‌تلفن ۸۵۳۵۶ ـ ۵تا۸ بعداز ظهر

## درمانگاه های خصوصی

درمانگاه شبانه‌روزی نارمك در تمام ساعات و مواقع ضروری سوانح و اتفاقات و امور دندانپزشکی وزایمان در خدمت شما است تلفن ۷۹۵۵۵

**داروخانه شبانه روزی**
**تخت جمشید**
درتمام ساعات شبانه روز درخدمت شما است تلفن ۶۸۱۰۱و ۶۷۸۳۳

# برنامه سینماها...

* **دوجاسوس** ـ سینماسکوپ ـ رنگی ـ هلموت لانگه
مولن‌روژ (۷۲۹۲۹)۱۱ـ۳٫۳۰ـ۵٫۳۰ ـ۷٫۳۰ ـ ۹٫۳۰ مهتاب (۴۷۷۷۷) حافظ (۳۴۰۷۴)۱۰٫۳۰ـ۳ـ۵ـ۷ـ۹ دیانا (۴۷۳۶۵) ۱۱ـ۲ـ۴ـ۶ـ۸ اسکار (۹۵۰۸۹۸)۱۰ـ۲٫۳۰ ـ ۴٫۳۰ ـ ۶٫۳۰ ـ ۸٫۳۰ زهره (۳۰۴۸۰۸)۱۰ـ۱۲٫۳۰ـ۲٫۳۰ـ۴٫۳۰ ـ ۶٫۳۰ ـ ۸٫۳۰
* **دلیجان محکومین** ـ سینماسکوپ ـ رنگی ـ آن‌مارگرت
رکس(۳۵۲۹۳)۱۰٫۳۰ـ۱۲٫۳۰ـ۲٫۳۰ـ۴٫۳۰ـ۶٫۳۰ـ۸٫۳۰ رویال (۴۹۷۸۵)۱۱٫۱۵ـ ۳٫۱۵ ـ ۵٫۱۵ ـ ۷٫۱۵ ـ ۹٫۱۵ آسیا (۴۲۹۰۹) ۱۱ ـ ۳ ـ ۵ـ۷ـ۹ کاپری (۴۸۴۰۱)۱۱٫۳۰ ـ۳٫۳۰ـ ۵٫۳۰ ـ۷٫۳۰ ـ ۹٫۳۰ همای (۶۴۶۶۹) ۱۰ ـ۱۲ ـ۲ ـ ۴ ـ ۶ـ۸ آستارا (۸۴۰۲۲)۱۰٫۱۵ ـ۲٫۱۵ ـ۴٫۱۵ ـ۶٫۱۵ ـ ۸٫۱۵
* **ملاقات دراستانبول** ـ سینماسکوپ ـ رنگی ـ کن‌گلارك
نیاگارا (۶۵۳۰۷)۱۰٫۴۵ ـ ۲٫۳۰ ـ ۴٫۳۰ ـ ۶٫۳۰ ـ ۸٫۳۰ تراس ۷٫۳۰ ـ۹٫۳۰ سانترال (۴۸۶۸۶) ۱۱ـ ۳ـ ۵ـ ۷ ـ ۹ امپایر (۶۲۳۹۴۲)۱۱ ـ ۳ ـ ۵ـ ۷ـ۹ تراس ۷٫۳۰ ـ ۹٫۴۵ تاج (۳۳۰۶۴ )۱۰٫۴۵ـ ۲ـ ۴ـ ۶ ـ ۸ ـ ۱۰ متروپل (۳۹۴۱۰) ۱۰٫۱۵ ـ ۲٫۳۰ ـ۴٫۳۰ـ۶٫۳۰ـ۸٫۳۰
* **پنجه طلائی** ـ رنگی ـ شون‌کانری ـ آنربلاکمن
تراس دیاناوتراس کریستال ۷٫۳۰ـ۹٫۳۰ برلیان (۳۳۵۳۵ ) ۱۰ ـ ۱۲ ـ ۲ ـ ۴ـ۶ـ۸
* **گرداب حقیقت** ـ میشل مورگان ـ کاترین اسپاك
رادیوسیتی (۴۳۳۲۰) ۱۱ ـ۳٫۱۵ ـ ۵٫۱۵ ـ ۷٫۱۵ ـ ۹٫۱۵ ب.ب (۶۹۶۴۱) ۱۰٫۳۰ـ ۲ـ ۴ـ ۶ـ ۸ ـ ۱۰
* **زن بدون چهره** ـ جیمزگارنر ـ سوزان پله‌شت ـ جین سیمونز
پارامونت (۴۸۳۲۱)۱۱ ـ ۳٫۳۰ ـ ۵٫۳۰ ـ ۷٫۳۰ ـ ۹٫۳۰ پلازا (۴۴۲۵۵)۱۱ ـ ۳ ـ ۵ ـ ۷ ـ ۹ ادئون (۳۸۱۱۸ )۱۰٫۳۰ـ ۲٫۳۰ ـ ۴٫۳۰ ـ ۶٫۳۰ ـ۸٫۳۰
* **آبشار نیاگارا** ـ رنگی ـ مریلین مونرو ـ جوزف کاتن
درایوین (۷۸۱۷۹۵)۷٫۳۰ـ۹٫۳۰
* **رودکی** ـ رنگی ـ محصول شوروی
سعدی (۳۶۴۶۸)۱۰٫۴۵ ـ ۱۲٫۴۵ ـ ۲٫۴۵ ـ ۴٫۴۵ ـ ۶٫۴۵ ـ ۸٫۴۵ ایفل (۴۵۳۷۷) ۱۰ ـ ۱۲ ـ ۲ ـ ۴ ـ ۶ ـ ۸ ـ ۱۰ سهیلا (۳۶۴۲۴ )۱۰٫۳۰ ـ ۲٫۳۰ ـ ۴٫۳۰ ـ ۶٫۳۰ ـ ۸٫۳۰ تراس ۷٫۳۰ ـ ۹٫۳۰ آتلانتیك (۶۲۷۱۷۱)۱۱ـ۳ ـ ۵ـ ۷ـ ۹ تراس ۷٫۳۰ـ۹٫۳۰
* **حقه آوریل** ـ رنگی ـ شمی‌کاپور ـ سادنا
پرسپولیس (۵۸۱۰۸۳)۱۰ـ۱۲ـ۲ـ۴ـ۶ـ۸
* **برفهای کلیمانجارو** ـ رنگی ـ گریگوری‌پك ـ اواگاردنر
تخت جمشید (۴۳۵۰۰) ۱۱ـ ۳ـ ۵ـ ۷ـ ۹٫۱۵
* **گنج قارون** ـ فردین ـ فروزان ـ آرمان
اونیورسال (۶۶۹۵۳) ۱۰ ـ۱۲٫۱۵ ـ۲٫۳۰ ـ ۴٫۴۵ ـ ۷٫۱۵ ـ ۹٫۴۵ تراس ۸ ـ ۱۰٫۱۵ ایران (۳۶۳۵۴) ۱۰ ـ ۱۲٫۱۵ ـ ۲٫۳۰ ـ ۴٫۴۵ ـ ۷ ـ ۹٫۱۵ میامی (۷۴۳۲۹) ۱۰ ـ ۱۲٫۱۵ ـ ۲٫۳۰ ـ۴٫۴۵ ـ ۷ ـ۹٫۳۰ آستارا (۸۴۰۲۲) ۱۰٫۳۰ ـ ۲ ـ۴٫۱۵ـ۶٫۳۰ـ ۸٫۴۵ تهران(۳۸۱۶۵) ۱۰٫۳۰ ـ ۲ ـ۴٫۱۵ ـ ۶٫۳۰ـ ۸٫۴۵ تراس ۷٫۳۰ ـ ۹٫۴۵ کیهان (۹۲۳۶۰) ۱۰ ـ ۱٫۳۰ ـ ۳٫۴۵ ـ ۶ ـ ۸٫۱۵
* **معما** ـ رنگی ـ ادری هپبورن ـ کاری‌گرانت
سینماآترکسری ( ۷۵۶۹۳۹)۱۱ـ۳ـ۵ـ۷ـ۹
* **همبسترهای بیگانه** ـ رنگی ـراك‌هودسن ـجینالولوبریجید!
ماژستیك (۶۸۴۶۱)۱۱ـ۳ـ۵ـ۷ـ۹
* **مروارید غلطان** ـ شمیم آرا ـ اسد زینت ـ ساقی
پارك (۳۹۶۳۷) ۱۰٫۳۰ـ ۲٫۳۰ـ ۴٫۳۰ـ ۶٫۳۰ ـ ۸٫۳۰
* **رینگو** ـ سینماسکوپ ـ رنگی ـ دوبله بفارسی
فردوسی (۳۵۷۸۴) ۹ـ۱۱ـ ۱ ـ ۳ـ۵ـ ۷ـ ۹
* **آرزو** ـ رنگی ـ تکنی‌کالر ـ راجند راکومار
مونت‌کارلو (۷۹۷۴۱) ۹٫۳۰ ـ۱۲٫۳۰ـ ۳٫۳۰ـ ۶٫۳۰ـ ۹٫۳۰
* **شیرفروش** ـ رنگی ـ نورمن ویزدوم
دنیا (۳۳۸۱۲) ۱۰٫۳۰ـ ۱۲٫۳۰ـ ۲٫۳۰ـ ۴٫۳۰ـ ۶٫۳۰ـ ۸٫۳۰ نادر (۳۹۰۹۵) ۹ـ ۱۱ـ ۱ـ ۳ـ ۵ـ ۷ـ ۹ جهان (۶۰۳۵۰) ۱ـ ۳ـ ۵ـ ۷ـ ۹ رامسر (۵۲۰۶۰) ۱ـ ۳ـ ۵ـ ۷ـ ۹ فلور (۲۸۰۹۶) ۱۰ـ ۱۲ـ ۲ـ ۴ـ ۶ـ ۸ کارون (۹۵۱۰۶۵) ۱۰٫۳۰ـ ۲٫۳۰ـ ۴٫۳۰ـ ۶٫۳۰ـ ۸٫۳۰ مراد (۷۳۳۸۲) ۱۰ـ ۱۲٫۳۰ـ ۲٫۳۰ـ ۴٫۳۰ـ ۶٫۳۰ـ ۸٫۳۰
* **توبی تایلر** ـ سینماسکوپ ـ رنگی ـ دوبله بفارسی
سینما فروشگاه فردوسی ۹ـ ۱۰٫۳۰ صبح ۵٫۱۵ـ ۶٫۴۵
* **بچه‌های محل** ـ سپهرنیا ـ گرشا ـ متوسلانی
مشعل (۳۳۸۲۶)۱۰٫۳۰ـ۱۲٫۳۰ـ ۲٫۳۰ـ ۴٫۳۰ ـ ۶٫۳۰ ـ ۸٫۳۰
* **فلینت** ـ رنگی ـ جیمزکابرن
آریا (۳۹۸۸۴) ۹٫۳۰ـ ۱۱٫۳۰ـ ۱٫۳۰ـ ۳٫۳۰ـ ۵٫۳۰ تراس ۷٫۳۰ـ ۹٫۳۰ ژاله (۳۰۴۱۲۰) ۱۰٫۳۰ـ ۱۲٫۳۰ ـ۲٫۳۰ـ ۴٫۳۰ـ ۶٫۳۰ـ ۸٫۳۰ داریوش (۲۶۲۶۵) ۱۰ـ ۱۲ـ ۲ـ ۴ـ ۶ـ ۸ـ ۱۰ فری (۹۵۳۳۳۶) ۱۱ـ ۱ـ ۳ـ ۵ـ ۷ـ ۹٫۳۰
* **مامور ۱۱۷ درباهیا** ـ سینماسکوپ ـ رنگی ـ کروین‌ماتیوز
المپیا (۹۵۷۹۶)۱۰ـ۱۲ـ۲ـ۴ـ۶ـ۸
* **سه ناقلا درژاپن** ـ سپهرنیا ـ گرشا ـ متوسلانی
پردیس(۳۹۶۹۲) ۱۰٫۳۰ـ ۱۲٫۳۰ ـ ۲٫۳۰ ـ ۴٫۳۰ـ ۶٫۳۰ ـ۹
* **فاتح جهان** ـ **سلطان اقیانوس**
البرز (۳۰۴۲۵۸) شروع یکسره از ۸٫۳۰صبح
* **اشکها و خنده‌ها** باشرکت پوران ـ جعفری ـ تقدسی
باغ گلستان سه‌راه سلسبیل تلفن ۹۳۳۷۶


اطلاعات ۱۳۰۴

صاحب امتیاز و مدیر مسئول:
**عباس مسعودی**
تهران ـ خیابان خیام
تلفنهای موسسه اطلاعات
تلفنخانه ۳۰۰۱۰ تا ۳۰۰۱۹
سردبیر روزنامه ۳۰۴۷۹۱
سرویس حوادث ۳۰۳۵۶۹
سرویس اقتصادی ۳۰۴۵۹۱
سازمان شهرستانها ۳۱۵۳۳
شعبه آگهیها ۳۰۳۶۳۳
نیازمندیها ۳۱۵۳۳
آگهی مجلات ۳۴۹۴۲
حسابداری روزنامه ۳۱۰۷۹
تهران ژورنال و ژورنال دو تهران ۳۰۴۷۹۳
آرشیو و اطلاعات‌سالانه ۳۴۳۷۳
کانون‌طوطی ۳۰۴۵۹۳
اطلاعات هفتگی ۳۰۴۸۷۸
اطلاعات جوانان ۳۰۳۳۱۳
**ایران چاپ**
چاپخانه اطلاعات
تلفن۳۰۳۹۶۵



SCHAUB-LORENZ
تعمیرگاه اختصاصی
تلویزیون ـ رادیو
شاوب لورنس
تلفن ۹۲۱۲۷ ۹۵۱۹۱۵

در نوزدهمین جلسه هیئت مشورتی روزنامه اطلاعات درشمیران گفته شد:

# شهرداری شمیران وام آب گرفته ولی انشعاب نمیدهد!

## نصب چند موتور تقویت برق درمنطقه قلهک ضروری است

موضوع آب آشامیدنی و برق قلهک و تغییر مکان شهرداری شمیران از مسائلی است که در نوزدهمین جلسه هیئت مشورتی روزنامه اطلاعات در شمیران مورد بحث قرار گرفت.

*** مسئله آب**

خبرنگار مادر شمیران گزارش میدهد : در آغاز جلسه آقای مشیری عضو هیئت ضمن اشاره بوضع آب آشامیدنی در قلهک اظهار داشت: درسال ۴۱ شهرداری از عده‌ای از اهالی قلهک وام برای آب دریافت کردولی اکنون باآنکه مدتی است آب در لوله‌جریان پیدا کرده معهذا هنوز بمشترکین ، انشعاب نداده و تنها بکسانی انشعاب داده می شود که دو هزار ریال بعنوان خارج از نوبت بپردازند.

تیمسار سرلشگر معزی رئیس هیئت نیز در همین زمینه مطالبی بیان داشت وسپس شورا تصمیم گرفت نامه‌ای در این مورد بوزارت آب و برق ارسال داردو چگونگی را استفسار کند.

*** برق ضعیف**

دومین موضوعی که در جلسه مطرح شد مشکل برق قلهک بود گروهی از ساکنان قلهک که به هیئت مشورتی مراجعه کرده بودند در این باره اظهار میداشتند :سال قبل از طرف مدیر عامل برق وعده داده شد برای تقویت برق در قلهک چند پست ترانسفور ماتور نصب گردد ولی متاسفانه این کار

آقای مشیری

آقای فرزانه

تیمسار معزی

تاکنون عملی نشده و برق اغلب نقاط قلهک هم اکنون فوق‌العاده ضعیف است.

گرانی برق نیز بوسیله همین عده مطرح شده بود که در شورا راجع به آن مذاکراتی صورت گرفت و برای آنکه اهالی از بهای اصلی برق اطلاع داشته باشند قرارشد بهای برق از اداره برق شمیران استفسار و دراختیار مراجعین گذاشته شود .

*** محل نامناسب**

پس از آن آقای حاج فرزانه رشته سخن را بدست گرفت و اظهار داشت : اخیرا ساختمان شهرداری شمیران به‌خیابان خلیلی که اصولا جزء منطقه دربنداست منتقل شده و این محل فاصله زیادی باتجریش دارد و چون مردم این شهر هرروز با شهرداری کاردارند مراجعه بشهرداری برای مردم کار شاق و دشواری است بهتراست مسئولان امر ترتیبی دهند که شهرداری بمحل سابق یعنی سر پل تجریش منتقل گردد . این موضوع مورد تائید اعضای هیئت قرار گرفت و جلسه پس از دو ساعت شور و بررسی در ساعت ۸ بعدازظهر خاتمه یافت.

## کلنك بنای خانه‌های سازمانی داران
### بوسیله استاندار اصفهان بزمین زده شد

نخستین کلنك بنای خانه های سازمانی داران فریدن ضمن مراسمی باحضور استاندار اصفهان و جمعی از روسای ادارات دولتی بزمین زده شد.

بموجب گزارش خبرنگار مادر داران فریدن دراین مراسم نخست آقای دکتر صالحی نماینده فریدن در مجلس شورای ملی سخنانی راجع به انجام برنامه های عمرانی ایراد کرد . آنگاه آقای مهندس پارسا استاندار اصفهان اولین کلنك ساختمان خانه های سازمانی داران را بنام شاهنشاه آریامهر بزمین زد . استاندار اصفهان آنگاه باتفاق همراهان ازچند برنامه عمرانی که دربخش چادگان در دست اجراست دیدن کردو باصفهان مراجعت نمود.

**در مسابقات قهرمانی ژیمناستیك ، تاکنون**

## تهران ، مقام اول را دارد

خبرنگار ما در رشت گزارش داد: مسابقات قهرمانی ژیمناستیك که از پریروز در رشت آغاز شد همچنان ادامه دارد . در قسمت حرکات اجباری زمینی که دیروز بین تیم های تعیین شده انجام گرفت ،به ترتیب تیمهای تهران ، رشت و اصفهان امتیازات بیشتری بدست آوردند . امتیازات تهران ۱۵ر۴۳ اهواز ۱۵ر۳۳ ، قزوین ۵ر۲۶ ، خرمشهر ۷۰ر۲۵ ،اصفهان ۲۰ر۳۸، شاهی ۴ر۳۵ ، رشت ۸۵ر۴۰ و شیراز ۶۰ر۳۰ بود و درمسابقات انفرادی حرکات اجباری زمینی تیم تهران نیز امتیازات قابل توجهی بدست آورد .

خبرنگار ما آخر وقت امروز اطلاع داد: هنوز تیمهای تبریز و مشهد برشت نیامده‌اند به قرار اطلاع تیم مشهد تلگرافی ازشرکت درمسابقات عذرخواسته ولی تیم تبریز درراه است .

## بهای اراضی کارخانه ماشین سازی تبریز
### تاچند روز دیگر پرداخت وساختمان کارخانه شروع میشود

خبرنگار مادرتبریز اطلاع داد: آقای مهندس روده‌چی رئیس اداره کل اقتصاد آذربایجان اظهار داشت : قرار است طی چند روز آینده اعتبار لازم برای شروع ساختمان کارخانه ماشین‌سازی تبریز برسد تا بهای اراضی خریداری‌شده بصاحبان آنها که یکصدوسی نفر می‌باشند پرداخت گردد و ساختمان کارخانه شروع شود.

برای ساختمان شهر صنعتی تبریز هم ، بزودی زمین های موردنظر متراژ خواهدشد تا از صاحبانش خریداری گردد.

## در رودخانه غرق شد

بنابگزارش خبرنگار مادر جویبار چندروز قبل مرد پنجاه‌ساله‌ای از ساکنان دهکده «چهارطاقبن» جویبار هنگامی که از مزرعه بمنزل خود میرفت بعلت گرمای هوا دررود - خانه به آب تنی پرداخت لیکن بعلت عدم آشنائی بفن شنا غرق گردید.

اندکی بعد عابری که از آن حدود میگذشت بامشاهده جنازه‌ای برروی آب جریان را به مقامات انتظامی اطلاع داد و جنازه پس از انجام مراسم قانونی به خاك سپرده شد.

## کشف کالای قاچاق

خبرنگار مادر بندر دیلم اطلاع میدهد مامورین ژاندارمری بندر دیلم چند شب از یك کامیون مقدار ۱۶۷۸ کیلو چای ، ۷۷۰ کیلو شکروچند قلم کالای قاچاق دیگر کشف کردند. کالای مکشوفه باتنظیم صورتمجلس بگمرك تحویل گردیدو متهین تحت تعقیب قرار گرفتند.

خانه‌ای آتش گرفت و

## ۲ قلوها مجروح شدند

خبرنگار مادر آبادان گزارش میدهد چند روز قبل منزل مختار ملکپوردر «بریم» آبادان بعلت ترکیدن چراغ پریموس دچار آتش سوزی شد . شعله های آتش در اندك مدتی تمام خانه را دربرگرفت و لحظه‌ای بعد مامورین کلانتری ۲ بسرپرستی سرکارستوان بهمن نسیم و مامورین آتش‌نشانی شرکت نفت در محل حضور یافتند . ساکنان خانه همه بیرون ریخته بودند ولی دو دختر چهارده‌ساله باسامی شاهی وزیور که دوقلو هستند در محاصره آتش مانده بودند . مامورین آتش نشانی با تلاش واز خود گذشتگی فراوان بکام آتش رفتند و دختران را که مجروح شده بودند نجات داده و به بیمارستان منتقل ساختند. دراین آتش سوزی کلیه اجناس و اثاثه منزل سوخت وقرار است جمعیت شیر و خورشید سرخ آبادان باین خانواده کمك کند.

بدست عده‌ای مهاجمین ناشناس

## نیمه‌شب مردی کشته شد

یکی از باغداران اهواز نیمه شب مورد حمله عده‌ای ناشناس قرار گرفت و از پای درآمد.

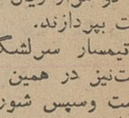

گزارش خبرنگار مادر اهواز حاکیست این مرد موسوم به جعفر استادزاده ۴۵ ساله چندشب قبل هنگامیکه در باغ خود واقع در جاده اهواز ـ مسجدسلیمان خوابیده بود ناگهان باصدای پای چندنفر ناشناس که به باغ وارد شده بودند از خواب پریدولی افراد ناشناس باکارد و چوب بوی حمله بردند و او را بقتل رسانیده و متواری شدند . با اطلاع جریان بمقامات انتظامی آقای دکتر علم پزشك قانونی از جنازه معاینه بعمل آورد و جواز دفن صادر کرد . پرونده این قتل زیرنظر آقای موثقی بازپرس شعبه ۳ دادسرای اهواز تحت رسیدگی است و مامورین انتظامی در جستجوی قاتلین هستند.

طی حادثه خونینی که بعلت بی احتیاطی راننده رویداد

## راننده و شاگرد راننده کشته شدند

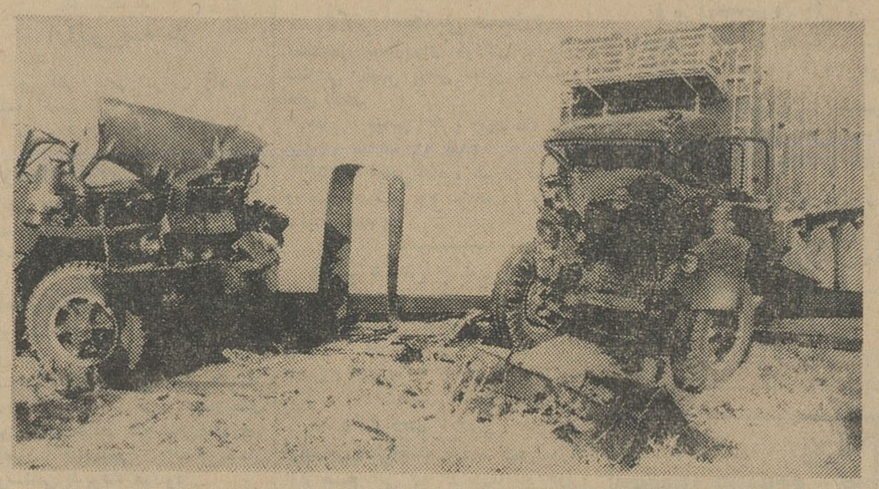

طی یك حادثه خونین که در نزدیکی آبادی «قلعه‌نو» بروجرد روی داد دونفر کشته شدند .

بنابگزارش خبرنگار مادر بروجرد چندشب قبل کامیون شماره ۱۳۳۴ تهران به رانندگی عبدالعلی تقی‌پام هنگامیکه در یکی از جاده های اطراف بروجرد حرکت می کرد در نزدیکی دهکده قلعه نو بایك تریلی بشماره ۱۶۲۸ که به وسیله علی‌اکبر کریمی سراب هدایت میشد بشدت تصادف کرد . در این حادثه کمك راننده تریلی که مجهول‌الهویه میباشد کشته شد و علی اکبر راننده تریلی نیز مجروح گردید . مجروح به بیمارستان انتقال یافت لیکن قبل از رسیدن به بیمارستان فوت نمود . آقایان گرامند بازپرس شعبه یکم دادسرا و دکتر صدارت پزشك قانونی در محل حضور یافتند و تحقیقات کافی بعمل آمد . کاردان فنی علت حادثه را بی احتیاطی راننده کامیون و انحراف آن بچپ تشخیص داد . در این عکس کامیون و تریلی پس از حادثه دیده میشوند.

*** در بویراحمد**

سپاهی دانش عباس مطهری مامور خدمت در روستای «عناوبهره» با تشریك مساعی اهالی جاده‌ای از قریه تا جاده اصلی ایجاد کرده ، سه آبریزگاه بهداشتی ایجاد نموده ومردم را در امور بهداشتی راهنمائی کرده است.

*** در بندر پهلوی**

در دهکده جفرود سپاهی دانش عباس بیطارپور طی خرداد ماه گذشته اقداماتی بدین شرح انجام داده است.

حفر یك حلقه چاه عمیق وتهیه یك تلمبه برای آن ، تاسیس کلاس اکابر ، رفع اختلافات محلی

***

سپاهی دانش سید اسدالله حجازی طاقانی نیز در دهکده «چپریورد» جاده فرعی محل رامرمت ورو ستائیان را در امور بهداشتی و کشاورزی راهنمائی کرده است.

***

در روستای معاف با فعالیت‌های سپاهی دانش محمد علی میرفخرائی اقداماتی بدین شرح صورت گرفته است:

مرمت جاده فرعی قریه ، تعمیر کلی محصور نمودن دستان محل وتعلیم اصول پیشاهنگی بنوآموزان

## فروشنده ، خریدار را بگلوله بست

خبرنگار مادر مشهد گزارش داد : پریروز جنازه مرد ۳۵ ساله‌ای بنام محمد حاجیانی که باگلوله به‌قتل رسیده‌بود ، جهت کالبد شکافی و صدور جواز دفن، به‌پزشکی‌قانونی مشهد منتقل گردید . در تحقیقاتیکه بیرامون قتل بعمل آمد معلوم شد محمدجهت خرید گوسفند به قریه آمامقلی واقع در ۲۶ کیلومتری قوچان مراجعه کرده امابراثر اختلاف باسه نفر ازفروشندگان گوسفند باسامی براتعلی ، حاج محمد و رحمان رحمانی، بضرب گلوله تفنك شکاری یکی از آنها بقتل رسیده‌است .

در شهرداری تبریز

## ۱۰ کارمند دیگر برکنار شدند

بدنبال برکناری شانزده نفر از کارمندان شهرداری تبریز ،دیروز شهرداری اعلام داشت که ده نفر دیگر از کارمندان ناصالح و نامرتب شهرداری از کاربرکنارشده اندورسیدگی به پرونده سایر کارمندان ادامه دارد.

دراین کارمندان مزبور ، یك مهندس وچند کارمند باسابقه وجود دارند . ضمنا شهرداری اعلام کرد که از دیروز نرخ گوشت گاو از کیلوئی ۴۰ ریال به ۳۷ ریال تقلیل یافته است.

## کنکور دانشگاه مشهد پایان یافت

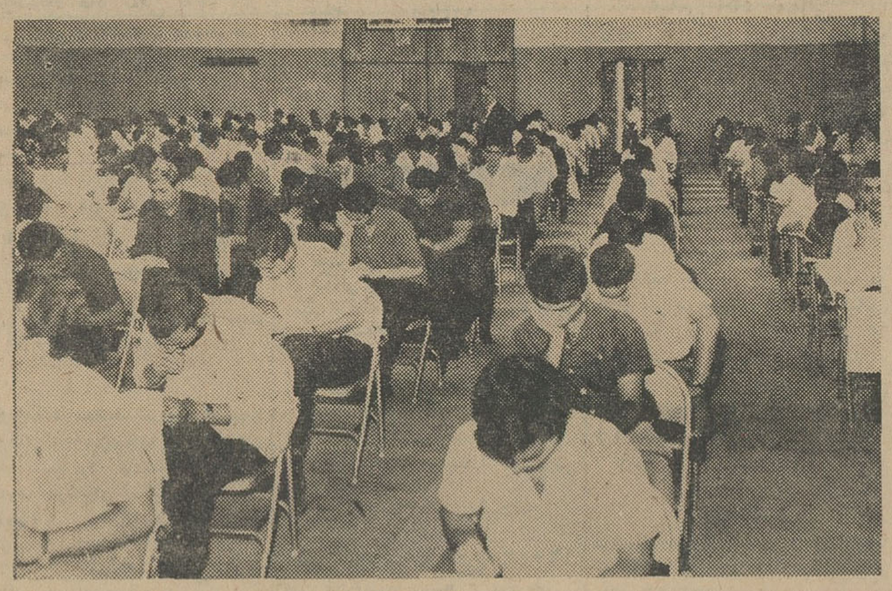

مسابقات ورودی دانشکده های پزشکی ، ادبیات ، علوم ، معقول و منقول و دندانپزشکی دانشگاه مشهد که از تاریخ یکشنبه ۱۹ تیره ماه آغاز شده بود خاتمه یافت .

خبرنگار مادر مشهد گزارش میدهد : عده داوطلبان شرکت کننده در کنکور امسال دانشگاه مشهد تقریبا دو برابر سال قبل بود که از مجموع شرکت کنندگان ۵۶۰ نفر در پنج دانشکده پذیرفته خواهند شد . جلسات امتحانی هرروز زیر نظر آقایان استادان دانشیاران ودبیران دانشکده ها برگزار میشد وآقای دکتر اسمعیل بیگی رئیس دانشگاه مشهد نیز درجلسات حضورداشت . عکس بالا یکی از جلسات کنکور دانشگاه مشهد را نشان میدهد.

## ۱۳۰ کیلو تریاك در نیشابور و سبزوار کشف شد

گزارش خبرنگار ما درمشهد حاکیست : طی سه‌روز گذشته مامورین ناحیه ژاندارمری خراسان ضمن گشت در ارتفاعات «لاخ ـ سفید» «کال باغك» و «درود» نیشابور مقدار ۸۸ کیلو تریاك از دو نفر باسامی سلطان فرزند غلام رسول وسیدعلی فرزند سید جمال کشف کردند.

تریاك ها باداره نظارت برمواد مخدره تسلیم گردید وقاچاقچیان بازداشت شدند . جریان فعلا تحت رسیدگی قرار دارد.

*** رفتار غیر عادی**

مامورین گروهان ژاندارمری سبزوار نیز چند روزپیش درایستگاه شفی‌اباد بمرد مسافری که رفتار غیر عادی داشت و خود را ازنظر مامورین پنهان میساخت مظنون شدند و وی را مورد بازرسی قرار دادند.

دراین بازرسی مقدار چهل و دوکیلو ودویست گرم تریاك به وسیله مامورین کشف شدومتهم که هنوز هویت حقیقی‌وی معلوم نگردیده است بدادسرای سبزوار اعزام مقامات ذیصلاح تحویل شد .

## قتل باداس

خبرنگار ما در ملك کندی گزارش داد : پریروز طی نزاعی که بر سر مقداری گندم بین دوپسر عمو به اسامی احمد جاوید و محرم «آفتابی» درقریه بنائم واقع در ۱۵ کیلومتری ملك کندی رویداد ، احمد با چند ضربه داس « آفتابی» را به قتل رسانید. وساعتی بعد توسط مامورین ژاندارمری محل بازداشت شد و جنازه نیز با انجام مراسمی قانونی کردند.

## دختری تنها، درکوهستان میگریست..

بنابگزارش خبرنگار مادر شمیران پریروز گروهبان فارغ دل رئیس پاسگاه ژاندارمری «ولنجك» که باتفاق چند ژاندارم در ارتفاعات پس قلعه مشغول گشت بود ، متوجه دختر تقریبا ۱۵ ساله‌ای شد که بروی صخره‌ای نشسته بود و می گریست .

وی علت ناراحتی دختر را که بعدا معلوم شد زهرانام دارد سئوال کرد و دختر مزبور گفت که جوانی بنام اکبر آهنگران وی را در تهران فریب داده و باینجا آورده و سپس متواری شده است .

جریان بوالدین زهرا در تهران اطلاع داده شد ووی برای معاینه به‌پزشکی قانونی اعزام گردید . ضمنا اکبر آهنگران در تهران دستگیر و با صدور قرار قانونی بازداشت شد .

## جنازه‌زنی درخیابان پیداشد

غروب پریروزجسد زن سی ساله‌ای بنام بانو جهان رستم‌پور در خیابان دبستان آبادان روبروی سینماتاج کشف شد .

بنابگزارش خبرنگار ما در آبادان رمضان شوهر بانو جهان که تمام نقاط شهر آبادان رابرای یافتن همسرش جستجو کرده‌بود دیروز پس از اطلاع از کشف جنازه وی در کلانتری ۶ حاضر شد و اظهار داشت که ممکن است جهان را کشته باشند . ضمن تحقیقاتی که بعمل آمده است گفته میشود بانو جهان بعلت ناراحتی باخورد نمشروب زیاد دچار مسمومیت شده و فوت کرده‌است . فعلا قضیه تحت‌رسیدگی و تعقیب قرار دارد.

## ۶۴ بخشدار لیسانسیه در رشت

خبرنگار ما دررشت گزارش داد: پریروز ۶۴ نفر ازبخشداران لیسانسیه کشور که بدستور آقای نخست وزیر جهت بازدید از نواحی شمالی عازم گیلان شده‌اند به رشت وارد شدند و درضیافتی که ازطرف آقای دکتر سام استاندار گیلان ترتیب یافته‌بود شرکت کردند .

## برق ، جوان دانشجو را کشت

جوان ۱۸ ساله‌ای بنام علی‌اصغر اسکوئیان فرزند یکی‌ازبازرگانان معروف خراسان پریروز هنگام آب تنی دراستخر منزل ، برائر برخورد باسیم برق ،دچار برق گرفتگی شد ودرگذشت .

خبرنگار ما درمشهد گزارش داد :علی اصغر اسکوئیان در یکی ازدانشگاه های امریکا تحصیل میکرد واخیرا جهت دیدار اقوام خودبمشهد آمده بود .

## خودکشی نوعروس

طبق گزارش خبرنگار مادر تبریز: دیروز زن ۱۶ ساله‌ای بنام «نورسیده» فرزند «زلفعلی» ساکن سراسکند که یکماه‌قبل باشخصی بنام آقاجان ازدواج کرده بود، بعلت اختلافات خانوادگی بقصد خودکشی مقداری سم خورد و پیش ازرسیدن به بیمارستان درگذشت.

## دو کودك در حوض خفه شدند

خبرنگار ما دربندر دیر گزارش داد : پریروز دو دختر بچه چهار و هفت‌ساله فرزندان احمد جمال ساکن قریه «کنار ترشو» ازتوابع بندردیر درحوض افتادندوخفه‌شدند

**جنازه کودکی درزنبیل !**

پریروز زنبیل بزرگی که جنازه یك کودك شیرخوار درآن قرار داشت ،ازنهرآب خیابان بهارستان اصفهان گرفته شد .درمعاینه‌ای که‌پزشك قانونی از جنازه بعمل آورد ، معلوم شد کودك مزبوریك ساعت قبل در آب نهر خفه شده است فعلا هویت پدرومادر طفل معلوم نیست .

## برنامه تلویزیون ایران
فرستنده آبادان

**جمعه ـ ۳۱ر۴۵**

ساعت ۶ـ موسیقی با تصویر
ساعت ۶ر۳۰ ـ سلام شاهنشاهی واعلام برنامه
ساعت ۶ر۳۳ ـ فیلمهای کارتون
ساعت ۷ـ اخبار هفته ایکه گذشت
( با همکاری موسسه اطلاعات )
ساعت ۷ر۱۵ـ آیامیدانید
ساعت ۷ر۳۰ ـ همسایه بیدرد
ساعت ۸ـ آهنگهای شاد
ساعت ۸ر۳۰ـ دکتر کیلدر
ساعت ۹ر۳۰ ـ بیست سئوالی
ساعت ۱۰ـ فیلم هفته تلویزیون
ساعت ۱۱ـ اخبار

**شنبه ـ ۱ر۴۵**

ساعت ۶ ـ موسیقی باتصویر
ساعت ۶ر۳۰ ـ سلام شاهنشاهی واعلام برنامه
ساعت ۶ر۳۳ـ مرد نامرئی
ساعت ۷ـ اخبار
ساعت ۷ر۱۵ـ سینماوتلویزیون
ساعت ۷ر۳۰ـ در پیشگاه تاریخ
ساعت ۸ـ موسیقی ملی
ساعت ۸ر۳۰ ـ ماوریك
ساعت ۹ر۳۰ـ شعله های جاویدان
ساعت ۱۰ ـ مردسوم
ساعت ۱۰ر۳۰ ـ موزیکال برادوی
ساعت ۱۱ـ اخبار

## دست بازرگانان کومله بسته است

جمعی از طبقات مختلف اهالی کومله ضمن مراجعه بدفتر نمایندگی اطلاعات اظهار داشتند : امور مربوط به آمار و ثبت احوال در ناحیه بیست هزارنفری کومله وضع بسیار ناراحت کننده‌ای دارد و این امور منجمله صدور شناسنامه وغیره هر چند ماه یکبار بوسیله یك مامور آمار انجام میشود . کومله همچنین ازداشتن دفترپست و تلگراف و بانك ملی نیز محروم است وچون در این بخش تجارت چای رواج کامل دارد نبودن بانك و دفترپست و تلگراف که وسیله‌ای برای برقراری ارتباط بین بازرگانان چای در این شهرونقاط اطراف محسوب میشود موجب بوجود آمدن اشکالات زیادی در کارساکنان این منطقه میگردد. شایسته است اولیای امور در این خصوص توجهی مبذول دارندو مشکل اهالی را بر طرف سازند .

نمایندگان اطلاعات درخدمت مردم

مردم شهرستانها بوسیله نمایندگان اطلاعات خواسته های خود را شرح میدهند

## تاسیس دادگاه دربوکان ضروریست

بخش بوکان دادگاه ندارد و این امر موجب ناراحتی مردم شده است زیرا آنها برای انجام هرکار جزئی مربوط بدادگاه مجبورند با صرف وقت زیاد وهزینه بیهوده به مهاباد بروند.

این مشکلی بود که چند روز قبل بوسیله عده‌ای از اهالی بوکان در دفتر نمایندگی مطرح شد . این عده افزودند : باتوجه بوسعت و جمعیت منطقه بوکان تاسیس دادگاه بخش برای این ناحیه فوق‌العاده ضروریست وبخاطر رفع ناراحتی اهالی از این نظر شایسته است که مسئولان امور هر چه زودتر نسبت به تاسیس دادگاه در بوکان اقدام نمایند.

رپرتاژی جامع پیرامون نبرد پنهانی‌که بین امریکا وشوروی درباره تسخیر کره ماه بوجود آمده

# کدام زودتر بماه میرسند؟

## امریکائی یا روسی

### * امریکا تاکنون ۱۴۰ میلیارد تومان برای فضا خرج کرده است

از این سو تا آنسوی امریکا سیصد هزارنفرامریکائی درکارخانه های عظیم و پایگاه های پرتاب موشک شبو روز کار میکنند تادر سال های ۱۹۶۸ یا ۱۹۶۹ دونفر از فضانوردان خودرا قبل از روس ها بکره ماه بفرستند .

برنامه «تسخیر ماه» در امریکا بکجا رسیده است ؟ دراین مبارزه شوروی پیروز میشود یا امریکا ؟ اگر اولین فضا نوردان امریکاسالم ازماه برگردند نقشه های بعدی چه خواهد بود ؟

گروهی از نمایندگان مطبوعات امریکا برای پاسخ باین سئوال ها چهار روز در مرکز فضائی امریکا مسئولین امررا سئوال پیچ کردند.

**عبور از پنج قاره**

صرف ۲۵ر۶ میلیارد تومان امیدوار است که قبل از سال ۱۹۷۰ کره ماه را «امریکائیزه» کند .

این هدفیست که روز ۲۵ مه ۱۹۶۱ کندی فقید تعیین کرده‌بود. اما گویا این پول کافی نیست . درآغاز صد هزار مهندس روی برنامه «آپولو» کار میکردند و حالا تعدادشان به ۷۵ هزار نفر رسیده است .

باید گفت که‌برنامه تسخیرکره ماه قربانی‌جنگ‌ویتنام شده ومخارج سنگین این جنگ‌باعث تقلیل بودجه برنامه آپولو و احتمال بخطر افتادن موفقیت آن گردیده است .

در سال جاری باپرتاب «جمینی ۱۴-» برنامه جمینی پایان میرسدو درسال آینده «ساتورن-۵» که به اندازه یک‌ساختمان‌چهل طبقه‌بلندی داد .

اگر در آغاز سال ۱۹۶۸ پرواز مداری با سرنشین‌ساتورن باموفقیت انجام بشود بنا بگفته «دکتر شیا» مدیر برنامه «آپولو»درنیمه همانسال امریکائی ها راه ماه را درپیش خواهند گرفت .

### * خوشبینی

هم‌اکنون امریکائی ها مشغول ساختن موشک ماه نورد «ساتورن» هستند .

دکتر «مولر» مدیر برنامه های پرواز فضائی انسان در امریکانسبت بنقشه های خود خوشبین است وبا

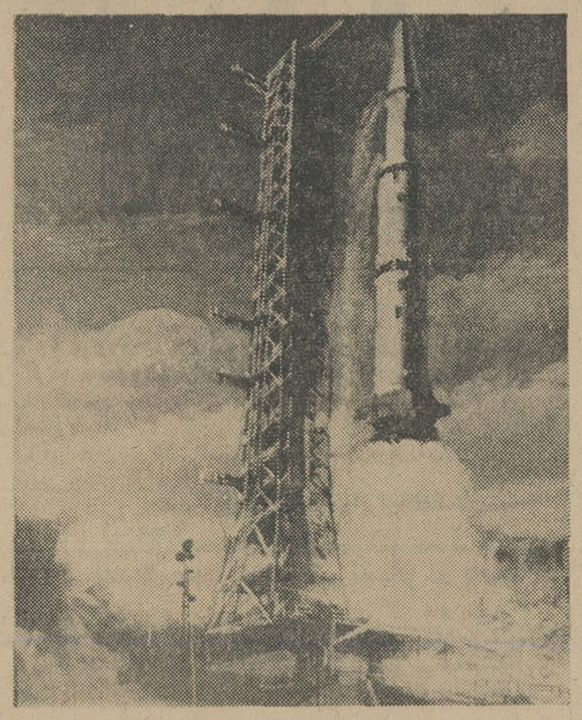

یک موشک «ساتورن -۵»پرواز خودرا آغاز میکند تا بکره ماه‌برود

این پرواز از «کیپ کندی» انجام میشود .

سه فضانورد درراس این‌مخروط‌عظیم جای گرفته‌اند .

«ساتورن -۵»برای رفت‌وبرگشت حداقل بسه موشک احتیاج دارد و تنها یکی از آنها بزمین باز می گردد .

### * برابری بودجه

اگر عدم موفقیتی در پرواز های آزمایشی پیش‌آید احتمال‌پیروزی روسها زیاد تر خواهد شد .

## یک‌میلیارد دلار هزینه یک‌پایگاه فضائی!

پایگاه پرتاب موشک ساترن به‌کره ماه در جزیره «مریت» از ایالت‌فلوریدا نزدیک به‌اتمام است . ساختمان این پایگاه عظیم که بزرگ ترین بنادر تاریخ زندگی بشر است هزار میلیون دلار خرج برداشته است . این مرکز فضائی جدید بزودی تبدیل به یک شهر ده‌هزار نفری خواهد شد که قسمتی از سکنه آن را کارشناسان و کارگران امور فضائی تشکیل خواهند داد .

**پرواز های آزمایشی سفر به‌کره ماه با سفینه آپولو در سال ۱۹۶۷ انجام خواهد گرفت و پروازباسرنشین به آن کره برای‌پیش ازسال ۱۹۷۰ درنظر گرفته شده است .**

درمیان اجزاء شگفت انگیز این مرکز فضائی که درمساحت ۳۴۸۰۰ هکتار گسترده شده است یک بنای ۵۲ طبقه از همه معظمتراست وحجم آن‌برروبهم ازحجم‌هرم‌خئوپس تجاوز میکند دراین مرکز میتوان چهار کپسول اپولو وموشکهای ساترن رادر یک زمان عمودا نصب کرد .

فعلا دوسکوی پرتاب دراین مرکز وجود دارد و یک‌سکوی دیگر از فاصله ۵٫۶ کیلومتری درساحل اتلانتیک برروی یک وسیله نقلیه مخصوص که‌از پنج میدان تنیس بزرگ تر است به محل آورده خواهد شد .

ساختمانی که درآن قسمت های مختلف موشک ساترن و سفینه اپولو به‌ارتفاع ۱۲۲ متر سوار میشوند «کارخانه» منحصر بفردی است که حجم آن ازسه میلیون متر مکعب تجاوز میکند .

سکوهای پرتاب موشک و سفینه مه‌نورد دو طبقا از سکوی پرتاب عادی بسیار بزرگ ترند ومیتوانند نه هزار تن فشار راتحمل کنند .

درروز پرتاب سه فضانوردی که باید به‌کره ماه بروند وارد قسمت فرماندهی سفینه که «مرول» نام دارد میشوند . عمل پرتاب ازیک مرکز مراقبت که‌به فاصله کافی ازموشک قرار گرفته اداره ونظارت میشود وبرای جلوگیری ازخطرجانی به‌هیچکس اجازه‌داده نخواهد شد که‌از آن مرکز جلوتر برود .

و اما دکتر «مولر» درموردبرنامه تسخیر ماه در شوروی چنین گفت: بوجه‌ای که شوروی برای اینکار اختصاص داده معادل بودجه‌برنامه آپولوست .

تلاش شوروی و تعداد کارشناسان برنامه تسخیر ماه درسال گذشته نسبت بسال قبل ازآن دوبرابرشده بود .

روس ها سفینه‌ای بنام «پروتن» راکه یک تن از بزرگ ترین سفینه های امریکا سنگین ترست درمدار قرار دادند و بدین ترتیب برامریکا پیشی جستند .

دکتر«جیذوب»مدیر سازمان‌ملی فضانوردی‌امریکاضمن ابرازنگرانی از کاهش بودجه این سازمان گفت:

- روس ها دو سا ل‌از ما جلوتر هستند و مبارزه‌ای سخت با آنها درپیش داریم .

دکتر مولر بانگرانی میگوید :

**- ما ممکنست در جنگ ویتنام پیروز شویم ولی در جنگ «تسخیر کره‌ماه «قطعامغلوب‌شوروی خواهیم شد .**

**از طرف دیگر مقامات امریکائی اطلاعی از برنامه فضائی شوروی ودرجه پیشرفت آن ندارند و همین موجب نگرانیشان شده است .**

**امریکائی ها قصد دارند فعلا۱۲ موشک «ساتورن-۱۴» و ۱۵موشک «ساتورن -۵» بسازند ،ولی قبل‌از انجام اولین پرواز ساتورن تعداد کسانی که برای ساختن آن کار میکنند درحدود یک‌سوم تقلیل‌یافته است . این امر انجام‌نقشه «تسخیر کره‌ماه» را باخطری جدی روبرو ساخته است .**

ازطرف دیگر گروهی ازامریکائیان معتقدند که برنامه «جمینی» نافع تر ازبرنامه «آپولو» است وازنظر هوا- شناسی، کشاورزی ،اقیانوس‌شناسی و... کمک های زیادی ببشر خواهد کرد .

بهرحال برسر تسخیر کره ماه مبارزه عظیم بین شوروی وامریکا درگرفته و تنها امریکا تابحال در این راه درحدود ۱۴۰میلیارد تومان خرج کرده است .

ولی بخاطر ضیق بودجه ناشی از جنگ ویتنام امریکائی ها ممکنست ازسفر بستارگان دست بکشند و بانجام پرواز های عادی در اطراف کره زمین و بهره برداری ا زاین پرواز ها قناعت نمایند واطراف زمین را پراز سفینه های مخابراتی برای پخش برنامه های تلویزیونی سازند .

وشاید همکاری دراین راه‌بیشتر ازیک مبارزه جاه‌طلبانه‌برای رسیدن بکرات آسمانی‌بحال‌بشر مفیدباشد. باشد .

سرویس علمی‌خبرگزاری‌فرانسه


**کنچ اینترناشنال متان‌لیمیتد مقیم ناسائو دربهاما**

صاحب اختراع راجع‌به «طریقه ووسائل جهت حمل و نقل گاز طبیعی آبگونه شده »که درایران تحت شماره ۳۴۳۱ بثبت رسیده است اجازه بهره‌برداری‌از اختراع مزبور را باشخاص ذینفع عرضه مینماید . جهت‌کسب اطلاع‌بیشتر بدفتروکالت ر . آقابابیان خیابان نادری کوچه نوبهار مراجعه‌شود.

۱۵۷۷۲_۱

**کنچ اینترناشنال متان‌لیمیتد مقیم ناسائو در باهاما**

صاحب اختراع راجع به «طریقه مربوط‌به‌آبگونه سازی مجدد گاز طبیعی » که در ایران تحت شماره ۳۴۵۹ بثبت رسیده است اجازه بهره‌برداری از اختراع‌مزبور را باشخاص ذینفع عرضه مینماید. جهت‌کسب اطلاع‌بیشتر بدفتر وکالتر. آقابابیان خیابان نادری کوچه نوبهار مراجعه شود .

۱۵۷۶۴_۱


## شاگردان ممتاز

**دوشیزه افسانه حیدری**

دانش آموز کلاس دوم دبستان سنائی مشهد بین ۳۷ نفر با معدل ۱۹٫۷۸ رتبه اول را حائز شده‌است

**سید غلامحسین شریفیان سنندجی**

دانش‌آموز ممتاز کلاس‌سوم‌دبستان امیراتابک خرم آباد شناخته شده

۱۵۲۹۰_۱

**دوشیزه ملك نصرت‌الزمان مجاب**

فرزند آقای سید حسن مجاب‌دانش آموزکلاس دوم‌الف دبستان‌دولتی دادمهر بین ۳۲ نفر مانند سال گذشته‌با معدل ۱۸٫۶۶ شاگرد اول شده است از اولیای محترم دبستان قدردانی میشود.

آ_۱۱۱۳۹

## مردی از جنگل

نوشته : احمد احرار

افتتاح مجلس‌سوم درایران ، مقارن شدبا آغاز جنك بین‌المللی اول ، وباآنکه ایران اعلان بیطرفی داده بود کار تحریکات و برخوردهای دیپلماسی میان متفقین و متحدین ، بجنك علنی بین‌آنها درسرزمین ایران کشیده شد . قوای روس تهران را در معرض تهدید قرارداد ، جمعی از وکلای مجلس مهاجرت کردند و دولت مستوفی با مشکلات عدیده داخلی و خارجی روبروگشت . در همین زمان ، حادثه‌ای‌سبب شد که میرزاکوچك ، مردی از مجاهدان مشروطه ، علم‌طغیان برضد قوای روس‌که سراسر منطقه گیلان رادر تصرف داشت برافرازد . طی یکهفته اردوئی مرکب از هفده مرد با ده تفنك برفرمان میرزا قرار گرفت و نطفه انقلابی‌که درتاریخ ایران بنام «جنگل» ثبت‌شده است جوانه زد . جنگل برای ربودن دختری دلیراز طایفه کلهر که‌در اسارت روسها بسر میبرد دست بکار شد ...

***

میرزا خندید :

- این جواب حرف من نبود ...

- چرا ... تو حق‌داری ، من‌یك چیزی رابتو نگفته‌ام . نمیدانم ، فکر کردم شاید لزومی نداشته باشد .

از جیب نیم‌تنه‌اش که زیر قطار فشنك پنهان شده بود عکس رنگ‌ورو پریده‌ای بیرون کشید و داد بدست میرزا . دد فروغ‌بی‌رمقی که شعله‌های آتش باطراف می‌پراکند ، میرزا روی عکس خیره شد . میان چند افسر ترك وآلمانی قیافه گانوك راتشخیص داد . کناردستش زنی بالباس کردی ، دوقطار فشنك ویك تفنك «ورندل» ایستاده بود.

میرزا سرش راتکان داد :

- فهمیدم ، هرچه هست مربوط باین زن است .

آلمانی گفت :

- دختر یکی از خوانین کلهر است . باعشیره‌اش همراه ما می جنگید وتوی سنگر باهم آشنا شدیم . نمیدانی‌چه زنی است .روحش بعظمت این دریاست ، یك اسبو یك تفنك باو بده تایك لشگر را بهم بریزد ...

میرزا دوباره بعکس نگاه کرد :

- خوشگل است ...

- خوشگل و خوش فکر ... از هر جهت که فکر کنی قابل دوست داشتن است . چطور بگویم ، قابل احترام‌و ستایش است ...

- حالا کجاست ؟

آلمانی آهی کشید :

- توی زندان روسها در رشت !

میرزاتکان خورد . برای آخرین مرتبه بعکس نگاه کردو آنرا بصاحبش برگرداند . آلمانی گفت :

- وقتی من‌اسیر شدم ،اوبرای نجات من دست‌بکار شد . باچهار نفر از افراد عشیره‌اش سرراه کمین گرفت و هنگامیکه ما را حرکت دادند بدلیجان اسراحمله کرد . از دوطرف جاده سالدات‌های روسی رازیر آتش گرفتند . چیزی نمانده بود موفق شوند و دلیجان رابربایند که بدآوردیم . یکدسته سوار روسی بطرف کرمانشاه میرفت .نزدیکی مارسیده بودند که صدای تیراندازی رامیشنوند و ازپشت سر حمله میکنند . مامحاصره شدیم . دوتا ازمردانی‌که همراه دخترك بودندکشته شدند . یکی زخم برداشت و اورابردند بکرمانشاه . آخری با دخترك گرفتار شدند . آنهارانیز باهمان دلیجان برشت آوردند و در اینجا او رابقسمت‌دیگری بردند . سه‌ماه بعد ، من زدم بچاك و دخترك درزندان ماند . اگرپای اودر میان نبود من میرفتم بتهران . اما بخاطر اومانده و بالاخره آن قضیه اتفاق افتاد ... بگذار یك‌چیز دیگری هم برایت اعتراف‌کنم . آنشب که قضیه میخانه اتفاق افتاد ، اگر زن یونانی‌فریاد نزده بود من خودم راقاطی معرکه نمیکردم . برای اینکه من یك‌زندانی فراری بودم‌و موقعیت بدی‌داشتم .اماصدای آن زن ، ناله‌ها و گریه هایش مراتکان داد . گوئی این محبوب من‌بودکه درچنگال بیرحم سربازهای مست دست‌و پا میزدو کمك میطلبید . دیوانه شده بودم با اینکه میدانستم ایستادن من درآنجا از احتیاط بدور است قدمهایم پیش نمیرفت . نمیتوانستم از آنجابروم ... تا اینکه تو آمدی . و منهم بدنبال تو وارد ماجری شدم .

میرزاگفت :

- پس باین حساب منهم بدخترك مدیونم ... برای اینکه اگر خیال اوتراپیش نرانده بود ، من‌حالا هفت کفن پوسانده بودم .

برقی درچشمان میرزا درخشید . برخاست ، دستش را روی شانه آلمانی گذاشت و ادامه داد :

-باید دین خودمانرا بدخترك اداکنیم !

آلمانی باحیرت درچشمهای اونگریست که یك حالت تازه و عجیب درآن موج میزد .

- چطور ؟!

- چطور ندارد . میرویم اورا از زندان میربائیم. این‌نخستین درس ما خواهد بود بجناب ژنرال باراتف ... همین امشب ترتیب کار را میدهم وفردا اقدام میکنیم .

### ترازنامه شرکت تضامنی آذروشرکاء سال ۱۳۴۴

| | | | |
|---|---|---|---|
| موجودی صندوق | ۳۰۹۸۳ | حساب سرمایه | ۳۰۰۰۰ |
| | | حساب سود | ۹۸۳ |
| | ۳۰۹۸۳ | | ۳۰۹۸۳ |

### سودوزیان شرکت تضامنی آذر وشرکاء

| | | | |
|---|---|---|---|
| جمع کل هزینه | ۲۵۲۳۲۲ | جمع کل‌درآمد | ۲۶۰،۰۰۰ |
| مالیات پرداختی درسال ۱۳۴۳ | ۶۰۶۰ | | |
| زیان سال ۱۳۴۳ | ۶۳۵ | | |
| سودسال ۱۳۴۴ | ۹۸۳ | | |
| | ۲۶۰،۰۰۰ | | |

مدیر عامك شرکت تضامنی‌آذروشرکاء - طغرل آذر

### ترازنامه شرکت صهامی تولیدی‌وصنعتی شاهمیر برای سال منتهی به ۲۹ اسفند ۱۳۴۴

| دارائی | | بدهی | |
|---|---|---|---|
| سرمایه تادیه نشده | ۵۰۰۰۰۰۰۰ | | |
| موجودی‌صندوق‌و بانکها | ۲۹۱۹۱۱ر۵۰ | سرمایه | ۱۵۰۰۰۰۰۰۰ |
| اسناد | ۴۲۲۳۷۷۵ر۵۰ | اسناد پرداختنی وجاری‌اشخاص | ۳۷۹۶۲۴۶ر۵۰ |
| ماشین آلات خشك شوئی | ۵۵۶۸۷۰۹ر۵۰ | | |
| سپرده ها | ۱۷۴۱۵۰ | | |
| اثاثیه واتومبیل | ۴۸۳۰۴۲ | | |
| جمع | ۱۵۷۴۱۵۸۸ر۵۰ | جمع | ۱۸۷۹۶۲۴۶ر۵۰ |
| زیان | ۳۰۵۴۶۵۸ | سود | |
| | ۱۸۷۹۶۲۴۶ر۵۰ | | ۱۸۷۹۶۲۴۶ر۵۰ |

### سودوزیان شرکت سهامی تولیدی وصنعتی شاهمیر برای سال ۱۳۴۴

| درآمد | | هزینه | |
|---|---|---|---|
| درآمد حاصله | ۳۱۲۰۱۰۹ | هزینه عملیات سال‌مالی | ۶۱۷۴۷۶۷ |
| جمع | ۳۱۲۰۱۰۹ | جمع | ۶۱۷۴۷۶۷ |
| زیان | ۳۰۵۴۶۵۸ | سود | |
| | ۶۱۷۴۷۶۷ | | ۶۱۷۴۷۶۷ |

### ترازنامه شرکت نسبی حمید ابوالفتحیان و شرکاء

| دارائی | مبلغ | بدهی | مبلغ |
|---|---|---|---|
| جنس و اثاثیه موجودی | ۲،۰۰۲،۸۸۶ر۶۰ | سرمایه | ۳۰۰،۰۰۰ |
| حساب‌اشخاص و بانکها | ۵۳،۱۱۸ر۰۵ | قبوض | ۳۱۴ر۵۰۰ |
| زیان | ۳۲،۰۵۳،۸۰۵ | به‌اشخاص | ۱،۴۷۴،۰۴۳ر۵۰ |
| | ۲،۰۸۸،۰۵۴۳ر۵۰ | موازنه | ۲،۰۸۸،۰۵۴۳ر۵۰ |

### ترازنامه سال ۱۳۴۴ شرکت فنی وساختمانی چکش

| | | | |
|---|---|---|---|
| دارائی منقول و غیر منقول | ۳۸۸۸۶۵۴۰ | سرمایه | ۳۰۰۰۰۰۰۰ |
| بانك‌صندوق‌وتنخواه گردان | ۸۴۱۸۷۹۱ر۲۰ | استهلاك‌وذخیره قانونی | ۹۴۹۹۴۷۸ر۷۰ |
| اشخاص | ۴۹۷۹۶۸۵ر۵۰ | بستانکاران واسنادپرداختی | ۲۰۱۶۷۳۰۹ |
| اسنادخزانه | ۱۵۲۰۰۰۰ | اسناد موقت‌تضمینی | ۲۹۶۴۱۱۳۳ر۹۰ |
| سپرده‌ها | ۶۵۲۰۵۸۹ | سود سالهای قبل | ۵۲۰۰۰۰ |
| تضمین‌های بانکی | ۲۹۶۴۱۱۳۳ر۹۰ | سودسال ۱۳۴۴ | ۱۳۸۴۱۸ |
| موازنه | ۸۹۹۶۶۳۳۹ر۶۰ | | ۸۹۹۶۶۳۳۹ر۶۰ |

### سودوزیان منتهی به پایان سال ۱۳۴۴

| | | | |
|---|---|---|---|
| هزینه های مقاطعه کاری | ۶۲۴۶۳۰۷۶ | صورت وضعیت ها | ۶۸۷۷۳۱۲۰ |
| مالیات و عوارض | ۳۰۲۵۴۸۳ | | |
| استهلاك | ۳۱۴۶۱۴۳ | | |
| | ۶۸۶۳۴۷۰۲ | | ۶۸۷۷۳۱۲۰ |
| سود سال ۱۳۴۴ | ۱۳۸۴۱۸ | | |
| موازنه | ۶۸۷۷۳۱۲۰ | | ۶۸۷۷۳۱۲۰ |

### ترازنامه شرکت فنی و صنعتی ایران پمپ با مسئولیت محدوددر پایان‌سال۱۳۴۴

| دارائی | | بدهی | |
|---|---|---|---|
| موجودی نقدی | ۶۹۶۳۸۰ر۶۵ | سرمایه | ۲۰۰۰۰۰۰ |
| اموال منقول - کالا - سفارشات | ۲۳۲۱۲۶۶۹ر۲۵ | ذخیره استهلاك | ۶۷۱۳۳ |
| مطالبات اسناد اشخاص | ۱۰۲۳۷۱۰۰ر۳۵ | جاری اشخاص اسناد | ۳۱۸۰۹۰۵۶ر۷۵ |
| | | | ۳۳۸۷۶۱۸۹ر۷۵ |
| | | سودویژه | ۲۶۹۹۶۰ر۵۵ |
| جمع و موازنه | ۳۴۱۴۶۱۵۰ر۲۵ | | ۳۴۱۴۶۱۵۰ر۲۵ |

### حساب سود و زیان شرکت فنی و صنعتی ایران پمپ با مسئولیت محدوددر پایان‌سال۱۳۴۴

| درآمد : | | هزینه : | |
|---|---|---|---|
| درآمد از فروش کالا | ۲۲۷۰۲۷۹ر۷۵ | حقوق | ۶۱۵۲۰۰ |
| درآمد متفرقه | ۲۱۵۹۷ر۵۰ | استهلاك | ۶۷۱۳۳ |
| | ۲۲۹۱۸۷۷ر۲۵ | هزینه‌های اداری | ۱۳۳۹۵۸۳ر۷۵ |
| | | | ۲۰۲۱۹۱۶ر۷۵ |
| | | سودویژه | ۲۶۹۹۶۰ر۵۰ |
| | ۲۲۹۱۸۷۷ر۲۵ | | ۲۲۹۱۸۷۷ر۲۵ |

مدیر عامل حسابدار

### صورت حساب سود وزیان عملکرد یکساله ۱۳۴۴ شرکت سهامی ایتال سقف

| درآمد | | هزینه | |
|---|---|---|---|
| درآمد حاصله از فروش | ۵۸۵۰۴۳۸ر۳۵ | هزینه های عمومی | ۴۹۴۷۷۳۹ر۳۰ |
| درآمد متفرقه | ۹ | سود ویژه | ۹۰۲۷۰۸ر۰۵ |
| جمع‌درآمد | ۵۸۵۰۴۴۷ر۳۵ | | ۵۸۵۰۴۴۷ر۳۵ |

### ترازنامه پایان سال ۱۳۴۴ شرکت سهامی ایتال سقف

| دارائی | | بدهی و سرمایه | |
|---|---|---|---|
| موجودی صندوق و بانکها | ۴۰۰۱۶۴ر۵۵ | بدهی : | |
| موجودی اموال و اثاثیه | ۱۳۷۱۴۱۳ر۵۵ | اسناد پرداختی | ۱۵۸۶۷۴۵۵ |
| موجودی کالا | ۹۴۹۷۱۴۴ر۸۵ | بستانکاران | ۱۳۴۳۹۳۱۸ر۶۰ |
| سپرده‌های پرداختی | ۴۷۰۰۲۹ | سرمایه : | ۳،۰۰۰،۰۰۰ |
| اوراق بهاءدار | ۸۳۷۰۰۰۰ | | |
| بدهکاران | ۱۰۶۱۲۴۴۱ر۳۰ | ذخائر : | |
| سفارشات | ۱۹۳۶۷۹۳ر۴۰ | ذخیره مطالبات | ۸۲۷۷۰ |
| | ۶۸۳۳۰۰ | ذخیره استهلاك | ۱۳۱۸۰۵ |
| اسناد دریافتی | ۸۲۷۷۰ | | |
| مطالبات مشکوك الوصول | | جمع بدهی سرمایه | ۳۲۵۲۱۳۴۸ر۶۰ |
| | ۳۳۴۲۴۰۵۶ر۶۵ | سود ویژه | ۹۰۲۷۰۸ر۰۵ |


**پنجمین «بی‌ینال»(نمایشگاه دوسالانه) تهران نمایشگاه منطقه‌ای نقاشی، طراحی وپیکرسازی پاکستان، ترکیه، ایران**

**۱ تا۳۱ تیرماه ازساعت۹ صبح تا ۱و۵ تا۸ بعدازظهرموزه نوبنیاد مردم‌شناسی (خیابان‌موزه، جنب‌موزه‌ایران‌باستان) ورودآزاد.**

# آداپتور لُرد

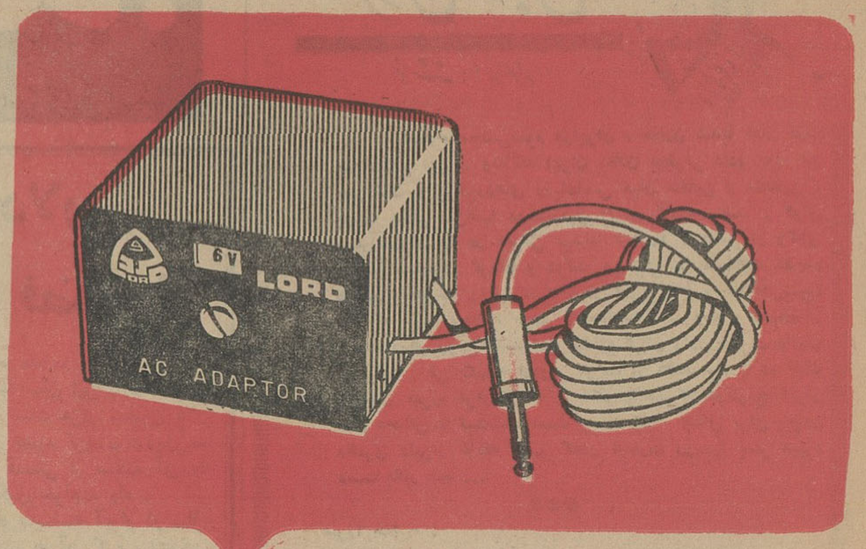


یک امتیاز منحصر بفرد
برای محصولات لُرد

تمام محصولات ترانزیستوری لُرد
ازجمله رادیو ترانزیستوری لُرد
وگرام های ترانزیستوری لُرد
باکمک این آداپتور کوچک که
منحصراً درکارخانجات لرد ساخته
میشود علاوه برباطری بابرق هم
کارمیکند.

220v
6v
کاسپین

محصولات لُرد باهمکاری فنی ٤ کارخانه بزرگ بین المللی ساخته میشود

نمایشگاه لرد خیابان نادری روبروی شیروانی تلفن ۶۹۹۹۰ ازشهرستانها نماینده فعال میپذیریم.
آ-۱۵۹٤٤


## دبیران پایتخت

بقیه از صفحه ۱۲

های جوانان را گمراه میکنند.

عسگری - اگر فیلم‌های آموزنده بیاورند سینماداران سودی عایدشان نمی‌شود.

میهن پژوه - مردم بهر کاری عادت میکنند اگر فیلم های خوب بیاورند ودرکار فیلم کنترل کنند مردم عادت میکنند. هر کاری زائیده عادت است اعتیاد مواد مخدره را هم باعادت میتوان ترک‌داد.

فرجاد- بچه سینما میرودو می‌بیند روی تابلوئی نوشته‌اند بلیط هائی که‌ازخارج گیشه خریداری میشود ازدرجه اعتبار ساقط است درصورتی که جلوی سینما بلیط خریدوفروش میکنند، درمدرسه میگویندهر کسی ۵ساعت غیبت کند از مدرسه‌اخراج می‌شود و نمیکنند‌در کتاب نوشته‌اند پندارنیك، گفتار نیك، کردار نیك، مطلبی را که کسی‌عمل‌نمیکند از شاگرد میخواهند عمل کند. ماجوانان‌رابرای‌آینده‌تربیت نمیکنیم

★ **مشکل بارم**

میهن‌پژوه - برنامه هرطورباشد فعلا مجری معلم‌است.

میهن پژوه -مادر چهار چوب‌بارم گیر کرده‌ایم.

افتخاری - شاگردی مثلا برای جواب یك سئوال ریاضی‌نیم‌دایره‌ای کشیده‌است و خط هم رسم کرده است این محصل‌باهمین کاربی‌ارزش بارم دارد و اگر محصلی سئوالی را درست تعریف کرده باشد ولی جواب او عینا رونوشت کتاب‌نباشد نمره ندارد.

این کار باعث می‌شود که‌شاگرد تنبل دردبیرستان قبول شودو بهمین جهت‌عده‌ای‌هم‌پشت‌دردانشگاه میمانند

★ **معدل داوطلبان**

دراین موقع صحبت در باره‌شکست جوانان در کنکور و نحوه کنکور بمیان آمد.

میهن پژوه - نفوس زیاد شده است درسابق اگر برای دانشگاهی ۲۰۰ نفر میخواستند تعداد کمتری داوطلب میشدند و حالا ۵ هزار نفر میخواهند و ۳۵ هزار نفر داوطلب میشوند.

خبرنگار - آیا میتوان داوطلبان راازروی معدل بدانشگاه راه داد.

افتخاری - معدل نمره کتبی را بحساب نمی‌آورند بعضی‌هادر درس شفاهی نمره زیادتری میگیرند و معدل‌رانمیتوان‌ملاك‌عمل‌قرارداد.

افتخاری - بعضی از محصلین در کنکور بیشتر قبول میشوند و اکثر آنان مربوط بمدارس شمال شهر هستند.

میهن پژوه - علت اینکه چند مدرسه ملی در کنکور قبولی زیاد دارند اینست که شاگردان نخبه را بامعدل بالا میپذیرند.

بهرام دهناد لیسانسیه زبان - صحبت از این شده است که‌عده‌ای از دبیران تهران و شهرستانها بیسواد هستند.

میهن پژوه - اولا همین دبیرانی که در دبیرستان های دولتی درس میدهند بااخذ مبالغی در مدارس ملی هم درس میدهند و بعلاوه دبیران شهرستانها از تهران ممکن است باسوادتر باشند. چون آنان فرصت بیشتری دارند. نه منتظر تاکسی میشوند نه مثل ما برای رسیدن از منزل‌تا خانه‌مدتی وقتشان صرف میشود و گرفتاری آنها هم کمتر است‌بعلاوه وقت‌مطالعه‌بیشتری دارند و اگر از ما بهتر نباشند از مابدتر نیستند.

عسگری-علت موفقیت دبیرستانهای بالادرعلوم‌داشتن وسائل‌آزمایشگاهی است. مدارس جنوب شهر تهران وسیله آزمایشگاهی ندارند. بعضی مدارس هم که آزمایشگاه دارند چون‌پول‌برای خرید وسایل‌آزمایش ندارند آزمایشگاه بسته است.

★ **نتیجه بحث**

خبرنگار - گفتگو زیاد است من از گفتگو های آقایان اینطور نتیجه میگیرم که‌اولاعلت ضعف محصلین در زبان فارسی‌اینست گاهی‌تدریس بوسیله معلم غیر وارد انجام‌میگیرد. بکلاس فارسی اهمیت داده نمیشود کتب زبان فارسی کهنه و نسخه ها بدرد امروز نمیخورد. خانواده ها با دبیران در تعلیم و تربیت همکاری نمیکنند. درمسائل فرهنگی‌بادبیران کمتر مشورت میشود. کتب درسی متفاوت‌است. معیار معینی درتعیین ارزش کتب درسی نیست بعضی معلمین بکار خود علاقه ندارند، تفریحات مضروقت جوانان راگرفته است. به نمره بیش از حد لزوم برای تحریك جوانان بخواندن‌درس اهمیت داده‌میشود تعیین بارم‌بشکل فعلی گاهی موجب آن میشود که تنبل‌ها بکلاس‌بالاتر بروند. معلمین شهرستانها آنطور که میگویند معلوماتشان از معلمین تهران کمتر نیست دربعضی مدارس ملی بیجهت بشاگردان نمره میدهند. وامیدواریم این‌مطالب مورد توجه خانواده ها مسئولین فرهنك و همه علاقمندان قرار گیرد.

سب خوش در
کلبه گولی

خیابان سی‌متری نظامی عباس‌آباد- چهارراه اندیشه
تلفن ۷۳٤۹۱


### آگهی دعوت

مجمع‌عمومی‌فوق‌العاده‌شرکت‌سهامی ایران و افغانستان‌درتاریخ شنبه ۲۲ر۵ر۱۳٤۵ ساعت پنج بعدازظهر در محل شرکت تشکیل می گردد. بدینوسیله ازصاحبان‌سهام شرکت مزبور دعوت می شود که در وقت‌وساعت مقرر حضور بهمرسانید.

دستورجلسه:
ابقاءیاانحلال‌شرکت- انتخاب هیئت مدیره‌وبازرس
تغییر بعضی از مواداساسنامه

مدیرعامل‌شرکت‌سهامی‌ایران‌وافغانستان
۱-۱۶۰٤۰

### کنچ اینترناشنال متان لیمیتد مقیم ناسائو در باهاما

صاحب اختراع‌راجع‌به «طریقه آبگونه سازی گاز های طبیعی» که در ایران تحت شماره ۳٤۵۸ بثبت رسیده است‌اجازه‌بهره برداری از اختراع مزبور را به اشخاص ذینفع عرضه‌مینماید. جهت کسب اطلاع بیشتربدفتر وکالت ر. آقابابیان خیابان‌نادری کوچه‌نوبهار مراجعه‌شود.
۱-۱۵۷۷٤


گلوکز گلوکز

محصول گلوکز (کارخانه نشاسته وگلوکز ایران) که تحت‌نظر متخصصین ایرانی وخارجی و بدون‌دخالت دست بطور اتوماتیك تهیه میشود وهمپایه بهترین محصول گلوکز دنیااست آماده فروش است به تلفن‌شماره ۷۷۰۸۷۲ مراجعه فرمائید. ۱-۸ آ-۹٤۷۹

## شرکت مرس شوفاژ

مبتکر شوفاژ ارزان قیمت درایران

برای دویست مترمربع ساختمان با ۱۵ هزار تومان تاسیسات شوفاژ نصب مینماید - بهار شمالی شماره ۳۲۵
تلفن ۷۵۸۰۶۹ ۱-۵ آ-۱۵۸۰٤


بدینوسیله باطلاع عموم دوستان و آشنایان‌میرساند نام خانوادگی اینجانب از (شیخی نیستانك) به (سرمد) تغییر یافته است. مهندس علی‌اکبر سرمد
آ-۱۱۵۳۹

### قابل توجه مقامات شرکت اتوبوسرانی واحد

اززمانیکه سرپرستی میدان شهناز به‌آقای‌محمدمحمدی که سالها عملا مدیر خطوط بود واکنون رسما واگذار شده حسن رفتار ومدیریت ایشان بیش ازپیش‌باعث‌رفاه‌وآسایش مسافرین گردیده. جادارد از وظیفه شناسی و فداکاری مشارالیه وهمچنین آقای علی پاکانی رئیس خط یك بهرنحو که مقتضی باشد تشویق و قدردانی شود. آ-۱۱٤۷۳
فتح‌اله اردلان وجمعی از مسافرین شرق شهباز


# حلب کوچولوی قو یک میلیون ریال جایزه میدهد

چهارمین سری جوایز حلب کوچولوی قو
یکصد جایزه ۵۰۰۰ ریالی
ویک سری جواهر تمام برلیان به ارزش ۵۰۰ هزار ریال

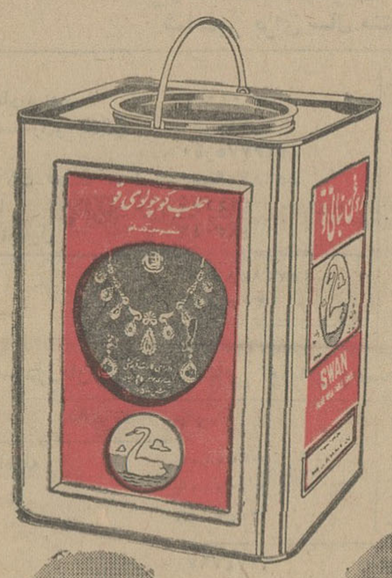


شما باخرید حلب کوچو لوی قو نه فقط مطبوع ترین غذاها را طبخ میکنید بلکه‌روز دهم شهریور باشرکت در قرعه کشی‌چهارمین سری جوائز حلب کوچولوی قو شانس بردن یکسری جواهر تمام برلیان‌بارزش ۵۰۰ هزار ریال و یکصد جایزه ۵۰۰۰ ریالی را بدست می آورید.

برای یکی از شما خانم های خانه دار

دهم شهریور جوایز حلب کوچولوی قو قرعه کشی میشود

از سری جواهر تمام برلیان جایزه حلب کوچولوی قو که به قیمت ۵۰۰ هزار ریال ازجواهری‌مظفرچهارراه‌لاله‌زار خریداری ودرهمانجا بمعرض نمایش گذارده شده‌است‌دیدن کنید. آ-۱۵۹۷۶


### فیلیپ موریس اینکورپوریتد مقیم نیویورك در آمریکا

صاحب اختراع راجع به «قوطی سیگار پلاستیکی» که در ایران تحت شماره ٤۱٦٤ به ثبت‌رسیده است اجازه بهره‌برداری ازاختراع مزبور را باشخاص ذینفع عرضه مینماید. جهت کسب اطلاع‌بیشتر بدفتروکالت ر. آقابابیان خیابان نادری کوچه نوبهار مراجعه‌شود.
۱-۱۵۷٦۲

### آگهی مناقصه

سازمان مرکزی شرکت‌هاوابسته به‌وزارت اقتصاد خرید ۹قلم لوازم لوله‌کشی وآهن ورق وسیم سیاه را طبق یکبرك صورت‌ریز مشخصات بمناقصه میگذارد

داوطلبان شرکت درمناقصه میتوانند همه روز باستثنای‌ایام‌تعطیل درساعات اداری لغایت روز ٤ر۵ر٤۵ برای دریافت شرائط مناقصه تاساعت ۹ صبح روز ۵ر۵ر٤۵ برای تسلیم پیشنهادات به‌دبیرخانه سازمان مرکزی واقع‌در کاخ وزارت اقتصاد مراجعه‌نمایندپیشنهادات واصله در ساعت ده صبح همان روز (۵ر۵ر٤۵) در دفتر کمیسیون سازمان مرکزی شرکتها بازوقرائت خواهد شد حضور پیشنهاد- دهندگان درجلسه مناقصه آزاد و سازمان مرکزی شرکتها دررد و یاقبول یك یاکلیه پیشنهادات واصله مختار است. الف۳۰٦۱

سازمان مرکزی شرکتها
آ-۱٤۸۸۰ ۱-۲


# ناسیونال

چرخ گوشت برقی
وسیله راحت کدبانو وزینت آشپزخانه

چرخ گوشت برقی ناسیونال
تمام فلز، باموتور
قوی، که باضعیفترین
برقها، کارمیکند و در،
دورافتاده ترین نقاط
کشور قابل استفاده است

دارای تیغه های کوبنده
دوطرفه
ازآلیاژ ضدزنگ
بهترین کادو
برای خانواده

NATIONAL

ناسیونال بزرگترین سازنده لوازم الکتریکی والکترونیکی منزل دردنیا.

نماینده انحصاری: شرکت تجارتی کوفرد کوچه برلن - تلفن ۳٦۵۲۲ مرکزپخش: دالان امین الملک تجارتخانه نفیسی تلفن ۲۱۵۵۹

# متن راهنمای کنکور دانشگاه

خبرنگار دانشگاهی ما امروز متن راهنمای کنکور دانشگاه تهران را که از روز ۱۱ مرداد همراه باتوزیع کارت ها بداوطلبان داده میشود بدست آورد که جهت استفاده داوطلبان چاپ میشود .

**★ متن راهنما**

امتحانات ورودی دانشگاه تهران از ساعت ۸ صبح روز ۲۰ مرداد در دانشکده های دانشگاه تهران و سالن های مختلف دانشگاه و سالن تربیت بدنی انجام میشود .

درهای دانشگاه از ساعت ۶ونیم صبح باز میشود و برای امتحانات بعداز ظهر ها نیز درها از ساعت ۳ونیم گشوده میشود . داوطلبان باید حداقل نیم ساعت قبل از وقت جلوی درهای دانشگاه حاضر شوند. داوطلبان پس از ارائه کارت ورودی براهنمایان در ساعت مقرر وارد دانشگاه خواهند شد .

بداوطلبان هنگام ورود بدانشگاه ورقه راهنمائی داده میشود که در آن شماره جلسه امتحان و شماره صندلی هر داوطلب کاملا مشخص شده است . داوطلبان پس از ورود بدانشگاه بایدباتوجه بنقشه وجدولی که در دفاتر راهنما چاپ شده است وبا ملاحظه ورقه راهنمائی که دربدو ورود به آنان داده میشود ساختمان مربوط بجلسه امتحان خودرا پیدا کنندو مقابل آن آماده باشند .

**★ درهابسته میشود**

درهای جلسات امتحان صبح ها ساعت ۷و بعداز ظهر ها ساعت ۳ باز میشود و نیم ساعت بعد بسته می شود بنابراین داوطلبان فقط نیم ساعت وقت دارند که وارد جلسات امتحانی بشوند .

داوطلبان پس از ورود به جلسه بلافاصله باید کارت های ورودی خودرا باسنجاق درطرف راست سینه خود نصب کنند . شماره صندلی کارت هر داوطلب با شماره صندلی او یکی خواهد بود .

**آغاز امتحانات و توزیع پاسخنامه ها**

پاسخنامه ها یك ربع قبل از شروع امتحان بوسیله راهنمایان جلسه توزیع خواهد شد . بر روی جلد این پاسخنامه ها در محل مخصوص شماره کارت ورودی داوطلب نوشته شده است .داوطلب پس از برداشتن دفتر پاسخنامه این شماره را باید با شماره کارت تطبیق کند واگر احیانا اختلافی ملاحظه کرد براهنمای جلسه تذکر دهد وپس از تطبیق شماره کارت وپاسخنامه مشخصاتی را که از او خواسته شده است درروی جلد این دفتر در محل مخصوص بطور واضح بنویسد . چند دقیقه بعد ازتوزیع پاسخنامه برگهای سئوالات توضیح خواهد شد .

شروع امتحان باصدای زنگ یا بلندگو اعلام خواهد شد . پس از اعلام شروع امتحان داوطلبان باید کارخودرا آغاز کنند .مدت امتحان در برگ های سئوالات یا پاسخنامه ها قید شده است .

**❋ مقررات امتحانات**

آوردن هرگونه کتاب ،جزوه ، یادداشت و حتی کاغذ سفید بجلسه امتحان ممنوع است .

داوطلبان تازمانی که شروع امتحان اعلام نشده است ازبرداشتن برگ سئوالات و نوشتن بایدخودداری کنند . پس از اعلام شروع امتحان کسی نباید با داوطلبی صحبت کند ویا ازراهنمایان جلسه سئوال نماید. هیچ داوطلبی حق ندارد مشخصات خودرابهیچوجه جزدرجای مخصوصی که در روی جلد پاسخنامه پیش بینی شده است بنویسد . در آخر دفتر پاسخنامه ٤ برگ برای چرکنویس ومحاسبات اختصاص داده شده است. بنابراین برگ های دیگر پاسخنامه باید تمیز باشد .و برای عملیات حساب ومحاسبه از ٤ برگ مزبور استفاده نماید . پاسخنامه هائی که برگ های آن پاره پاره باشد تصحیح نخواهد شد . در پایان امتحان داوطلبان باید پاسخنامه ها رابیندند وتحویل راهنمایان بدهند .

**★ محل امتحانات**

امتحانات ورودی گروه های اول چهارم ، هفتم درمحل دانشگاه تهران ودانشکده دامپزشکی و امتحانات ورودی بقیه گروه ها در دانشگاه تهران انجام خواهد گرفت. داوطلبان باید کارت های ورودی خود را که دریافت میدارند نگاهداری کنند تا هنگام ورود بجلسه امتحان ارائه دهند . برای کسی کارت المثنی صادر نمیشود .

## عفو دو محکوم باعدام قطعی شد

امروز کسب اطلاع شد که کمیسیون عفو بخشودگی یك درجه عفو وبخشودگی دونفر محکومین دادرسی ارتش را تائید کرد . ستوان دوم سابق پرویز حکمت جو وعلی خاوری چندی قبل بموجب رای صادره از طرف محکمه نظامی باعدام محکوم شده بودند ولی بفرمان شاهنشاه آریامهر حکم اعدام معلق ماند وبرای آنها تقاضای عفو شد.

یکدرجه عفو این دونفر از طریق وزارت دادگستری برای توشیح شاهنشاه تقدیم خواهد شد .

## فرمان شاهنشاه

بقیه از صفحه آخر

شاهپور عبدالرضا پهلوی را به نیابت این انجمن منصوب نموده و مقرر میداریم اساسنامه آنرا تدوین و بنظر ما برسانند تاپس از تصویب بموقع اجرا گذارده شود .

ضمنا از همه هموطنان عزیز خود میخواهیم که درباره تحقق منظور و صلاح اندیشی های انجمن همکاری و معاضدت موثر بعمل آورند .

**اظهارات وزیر کشاورزی**

تیمسار سپهبد ریاحی وزیر کشاورزی طی مصاحبه ای صبح امروز، پیرامون فرمان شاهنشاه توضیحاتی در اختیار خبرنگاران گذاشت

**انصمام شیلات به کشاورزی**

آقای وزیر کشاورزی در پاسخ سئوال یکی از خبرنگاران متذکر گردید: برای حفاظت و نظارت از نسل ماهی و از آنجائیکه باید بین تولید ومصرف ماهی توازنی برقرار شود همچنانکه اداره کل غله در اختیار وزارت کشاورزی قرار گرفت ، لازم است شرکت شیلات نیز به این وزارتخانه منضم شود .

وزیر کشاورزی در پایان گفت هم اکنون مذاکراتی در این زمینه وجود دارد .

متن اظهارات آقای وزیر کشاورزی در شماره بعد چاپ میشود .

## وام ۲۵ میلیون دلاری

### بانك جهانی ببانك توسعه صنعتی و معدنی ایران

واشنگتن ـ ۲۰ ژوئیه ـ خبرگزاری فرانسه ـ بانك جهانی اعلام داشت که ۲۵ میلیون دولار به بانك توسعه صنعتی و معدنی ایران وام داده است .

از این وام در پرداخت هزینه های ارزی طرحهائی که از طرف بانك مزبور در دوسال آینده بمورد اجرا گذاشته میشود استفاده خواهدشد. این وام اصولا در ۱۷ سال مستهلك خواهد شد ولی در برنامه استهلاك ممکن است باموافقت دوبانك تغییراتی داده شود .

یك مقام بانك توسعه صنعتی و معدنی بخبرنگار ما گفت :وام بانك جهانی در ظرف یکسال آینده بمصرف توسعه صنایع کشورخواهدرسید .

بانك توسعه صنعتی قبل از این وام در ۳ مرتبه ۱۵ میلیون ودویست هزار دلار دیگر از بانك جهانی وام دریافت داشته است .

## کارمندان آموزشی غیر رسمی تبدیل وضع خواهند یافت

امروز نیز کارمندان دولت و موسسات دولتی سئوالات و اشکالات خود را در باره مواردی از قانون استخدام مطرح کرده‌اند که ازطرف سازمان امور اداری و استخدام باین سئوالات پاسخ گفته شده است .

کارکنان ماشین آلات اداره راه گرگان سه سئوال کرده‌اند :

سئوال اول درباره مکانیسینها و افزارمندان پیمانی وزارت راه است که پایه تحصیلات آنها درحدودششم ابتدائی و سیکل و دیپلم میباشد . سازمان امور اداری و استخدامی کشور باین سئوالات چنین پاسخ میدهد :

کارمندان پیمانی مزبور با توجه بحداقل شرایط تحصیلی که برای احراز و تصدی پست خود دارندد گروه مربوط بشرح ماده ۱۳۷ قانون قرار خواهند گرفت .

سئوال دوم در باره آندسته است که پایه تحصیلات آنها فقط خواندن و نوشتن است و یابکلی سواد ندارند .

سازمان امور اداری و استخدامی کشور در جواب این سئوال میگوید: کارمندان غیررسمی دولت از هردسته که باشند باتوجه بحداقل شرایط تحصیلی لازم برای احراز شغل مورد تصدی و پس از بررسی پستهای سازمانی با مقررات قانون جدیدوضع آنها تطبیق داده میشود .

سئوال سوم درباره دیپلمه های هنرستان صنعتی است که میخواهند بدانند در چه گروهی قرار میگیرند.

سازمان امور اداری و استخدامی کشور درجواب این سئوال میگوید: دیپلمه های صنعتی هم چون فوق دیپلم نیستند و ورود به هنرستان با سوم متوسطه بوده لذا درگروه چهارم قرار میگیرند .

**❋ کارمندان آموزشی**

آقای امامعلی حاجی زاده از طرف آموزگاران روزمزد موقت بخش جانکی سئوال کرده‌است که وضع آنها که دارای گواهینامه ششم ابتدائی میباشند بااجرای قانون جدیدچه خواهد بود .

سازمان امور اداری و استخدامی کشور در جواب میگوید :

کلیه کارمندان آموزشی که غیر رسمی شاغل پست ثابت سازمانی هستند تبدیل وضع خواهند یافت و با رعایت حداقل شرایط تحصیلی لازم رابرای احراز مشاغل مورد تصدی درگروه مربوط قرار خواهند گرفت.

**★ سئوالاتی خصوصی و تکراری**

آقایان سید محمد کاظم مرتضوی ـ دبیر فرهنك تهران واسماعیل شاهنده از بجنورد سئوالاتی کرده‌اند که سازمان امور اداری واستخدامی کشور سئوالهای آنان را تکراری تشخیص داده و از دادن جواب خودداری کرده است .

همچنین آقای علیجان نقیبی خدمتگزار روزمزد هنرستان صنعتی کاشان سئوالی کرده‌اند که بتشخیص سازمان امور اداری واستخدامی کشور سئوال شخصی و خصوصی تلقی شده و به آن جواب داده نشده است.

## سومین سال

بقیه از صفحه آخر

و بنحو قابل ملاحظه ای بسط وتوسعه یافته است .

**❋ توسعه منابع ملی**

آقای احسان صبری چاکالیانگیل وزیرامورخارجه ترکیه در پیام خود گفته‌است : با کوششهای ثمربخشی که هر یك از این کشور ها در راه بسط و توسعه منابع ملی خود بکار میبرند ، برنامه های رشد اقتصادی خودراتسریع وبه هدف های ملی خویش جامه عمل پوشانیده و نتیجتا در چهار چوب برنامه های مشترك سازمان ـ همکاری عمران منطقه ای بخاطر نیل بدین مدفها یکدیگر را یاری مینمایند

وزیر خارجه ترکیه سپس میگوید: اقدامات و فعالیتهای اقتصادی و فرهنگی دوسال گذشته این سازمان در حقیقت خودگواه بارزی است از ثمرات نیکوی این سازمان .

## دنباله گزارش شهرستانها

## حریق مهیب در بازارساری

### هشت مغازه و دو مهمانخانه ومسافرخانه سوخت وخسارت هنگفتی وارد آمد

خبرنگار ما درساری گزارش داد: مغازه‌های سوخته شده عبارت است از : لباسشوئی آقای محمد قندیاری سه مغازه پارچه فروشی آقای احمد غفاری و شرکاء ـ پلاستیك فروشی آقای طیبی ، داروخانه دکتر وفائی، نوزندگی وطنی ، آرایشگاه عباسیان و مهمانخانه و مسافرخانه بزرك شمس که بکلی سوخت و خسارت زیادی وارد آمد .

بنابا ظهار آقای سروان اخوان ذاکری سر کلانتر ساری ، چون شهرداری این شهر یك اتومبیل آتش نشانی داشت ، آقای سرهنك صبوری سرپرست شهربانیهای مازندران درمحل حضور یافت تلفنی از شهرداریهای بابل ،شاهی ، نکا و تیپ رضاپور و گروهان و هنك ژاندارمری کمك خواسته شد . این مامورین باحضور در محل با فعالیت زیاد آتش را خاموش کردند ، هنوز علت حریق معلوم نشده و در این باره تحقیق میشود .

## دستگاه عکسبرداری رصدخانه شیراز

### پس از ۷ سال کار به کشور حبشه انتقال یافت

**دستگاه عکس برداری رصدخانه شیراز وابسته بموسسه ژئوفیزیك دانشگاه تهران، پس از هفت سال کارو گرفتن ۳۶ هزار عکس از اقمار مصنوعی، بکشور حبشه «اتیوپی» منتقل شد .**

خبرنگار ما در شیراز گزارش داد: آقای حاجب معاون فنی رصدخانه شیراز درباره انتقال دستگاه عکس‌برداری به «اتیوپی» گفت : چون «اتیوپی» بمرکز ردیابی از اقمار آسمانی که در اسپانیا قرار دارد ، نزدیك تر است ، دستگاه مزبور برای عکس برداری و تحقیقات بیشتر علمی به کشور حبشه انتقال یافت

## برای ادامهٔ حفاری چاه نفت شماره ۲ «سه‌دهستان» بروجن گاز چاه نفت آتش زده شد

**گاز چاه نفت شماره ۲ «سه‌دهستان» بروجن که از چندی پیش شروع بفوران کرده بود ، آتش زده شدو عملیات حفاری چاه مجددا آغاز گردید، گفته میشود این چاه تا پانزده روز دیگر به منبع اصلی نفت خواهد رسید .**

خبرنگار ما در بروجن بدنبال گزارش قبلی درباره چاه نفت شماره ۲ «سه‌دهستان» بروجن که بوسیله یك شرکت حفاری ایتالیائی حفر میشود اطلاع داد: یك کارشناس خارجی دیگر بنام دکتر گاریسپا ، ازچاه که گاز شدید آن مانع ادامه حفاری شده بود بازدید کردوبرای ادامه حفاری دستور داد گاز آن آتش زده شود . برای این منظور گاز نفت بوسیله لوله مخصوصی بفاصله دویست متری محل چاه منتقل گردید و باروش مخصوصی آتش زده شد .

هم اکنون گاز در حال سوختن است و حفاری چاه در عمق دوهزار متری ادامه دارد .

## مهندس برق گیلان ، در دریا غرق شد

بعداز ظهر دیروز آقای بهرام خلیلی مهندس سازمان آب و برق منطقه‌ای گیلان که درمقابل پلاژ خصوصی سازمان آب وبرق درغازیان برای شنا بدریا رفته بود غرق شد. جنازه وی ساعتی بعداز آب خارج گردید و به بیمارستان محمدرضا شاه پهلوی انتقال یافت. مرحوم مهندس بهرام خلیلی در قسمت فشار قوی برق منطقه‌ای گیلان کار میکرد وبستگان وی در تهران واصفهان بسر میبرند .

## ۲ نفر کشته و ۳ نفر مجروح شدند

دیشب کامیون بنز شماره ۱۸۳۹۰ حامل قندوشکر براننده گی عبدالمحمد حیدریان که از تهران عازم اصفهان بود، در نزدیکی دلیجان با کامیون انترناش شماره ۷۱۸۷ براننده گی خیراله صمدی ( حامل بادمجان) بشدت تصادف کرد . در این واقعه رانندگان کامیون ها ـ کشته شدند و سه نفر سر نشینان کامیونها باسامی علی کله چراغ ـ حسن فرزند تقی وخلیل احمدی (کمك راننده انتر ناش )مجروح گردیدند که هم اکنون دربیمارستان ثریای اصفهان بستری میباشند .

## فینالیستهای مسابقات جام جهانی فوتبال

**★ در گروه دوم آلمان غربی و آرژانتین ـ در گروه چهارم روسیه و کره شمالی بپای فینال رسیدند**

● تیم انگلیس با نتیجه ۲ بر هیچ فرانسه راشکست داد

منچستر ـ ۲۰ ژوئیه ـ رویتر ـ دیشب آخرین امید برزیل برای پیروزی در مسابقات کاپ جهانی از میان رفت . زیرا مجارستان ۳بر۱ بربلغارستان پیروز شدوبدین ترتیب حائز شرایط برای رسیدن بپای فینال شد . اگر بلغارستان دراین مسابقه پیروز میشد برزیل میتوانست درمسابقات فینال شرکت کند .

**❋ آلمان غربی ـ اسپانیا**

بیرمنگام ـ ۲۰ژوئیه ـ آسوشیتد پرس ـ مسابقه آلمان غربی و اسپانیا که دیشب در بیرمنگام انجام شد ۲بر۱ بنفع آلمان غربی پایان یافت. اکنون از گروه دوم آلمان غربی وآرژانتین حائز شرایط شرکت در مسابقات فینال هستند .

**★ پیروزی تیم روسیه**

ساندرلند ـ ۲۰ ژوئیه ـ رویتر ـ درمسابقه دیشب درساندرلند روسیه وشیلی باهم روبرو شدند ومسابقه ۲بر۱ بنع روسیه پایان یافت .روسیه وکره شمالی از گروه چهارم حائز شرایط شرکت درمسابقات فینال شده‌اند .

ویمبلی ـ ۲۰ژوئیه ـ رویتر ـ دیشب تیم‌های انگلیس و فرانسه‌نیز مسابقه داشتند و نتیجه آن ۲ برهیچ بنفع انگلیس بود .

## طرح جدید اتوبوس

بقیه از صفحه آخر

بگوییم که طی همین مدت بسیاری ازمشکلات ازمیان رفته‌ومدتی وقت لازم‌است‌از کاری که‌شده‌نتیجه‌مستقیم عاید گردد ومردم آنرا حس کنند.

**★ سه مشکل**

د رروز اول سه مشکل اساسی درپیش پای ما قرار داشت ، اول مشکل مالی که‌باده‌هزارنفر کارگران وکارکنان شرکت واحد ودومیلیون نفر مردم تهران ارتباط داشت .می بایست این مسئله حل میشد وماهم که برای حل آن‌آمده بودیم تلاش کردیم و بدون دریافت کمك مالی ووام از مردم ودولت وبی‌آنکه دم از افزایش قیمت بلیط بزنیم آنرا که مادر مشکلات کارما بود حل کردیم وامروز موفق هستیم .

**★ کمی اتوبوس**

مشکل دوم کمی اتوبوس بود . درتمام مدتی که من در این‌شرکت بودم قسمت عمده شکایات مربوط بود به معطلی‌درصف وظرفیت‌فشرده اتوبوس هردوناراحتی معلول کمبود تعداد اتوبوس است . مردم می نویسند چرا درخیابان‌های غیراصلی اتوبوس نیست. حالابصراحت عرض میکنم که شرکت‌واحد باین‌مشکل بزرك نیز فائق آمده و تا اواخر شهریور ماه اتوبوس های تازه شرکت وارد تهران خواهند شد

**★ سال ۳۵**

لازم است این نکته گفته شود که در سال ۳۵ که همزمان باآغاز بکار شرکت واحد است تعدادی اتوبوس در خطوط کار میکرد از آن پس نیز تعداد دیگری به آنها اضافه گشت ولی‌تا سال ٤٤شرکت عملا اقدام بخرید اتوبوس نکرد و تنها در این‌سال صددستگاه‌اتوبوس معامله کردند .

**❋ قضاوت کنید**

میخواهم بگویم که خودتان‌قضاوت بفرمائید که طی این دهسال محلات تهران بچه صورت در آمده و چند برابر وسعت یافته است در حالیکه تعداد اتوبوس‌ها همان‌است که بود در این مدت جمعیت محلات تهران چندین برابر گشته‌و هر روزاحتیاج به اتوبوس اضافی محسوس ترشده است .

**❋ کهنگی**

با این ترتیب و در شرایطی که جمعیت تهران هر روز روز افزون میگشت ومیگردد. اتوبوس ها کهنه شده‌و از قدرت کار آنها کاسته میشود . بنا چار باید مدت زیاد تری در تعمیر گاه بمانند ، هزینه بیشتری صرف تعمیرات آنها بشود و مشکلات تازه‌ای برای شرکت پیش می آید .

**★ ضرر اضافه**

حقیقت مطلب اینست که فشرده سوار کردن مسافر ضرر های‌جبران نا پذیری بشرکت واحد وارد می سازد ، ما اگر بیست نفر مسافر اضافه سوار کنیم چهل ریال عاید صندوق شرکت میگردد. درحالیکه همین تعداد مسافر اضافی موتور شاسی ، لاستیك و ترمز اتوبوس را از کار میاندازد و روی این اصل شرکت هرگز طالب وضع موجود نیست .

**❋ شاسی شکست**

همین چند رور پیش شاسی یك اتوبوس دو طبقه بعلت اضافه سوار کردن شکست ضرری که از این راه وارد بشرکت شد با در آمد آن هرگز قابل مقایسه نیست ما بخاطر دریافت چهار تومان پنجهزار تومان ضرر کردیم و مدت یك هفته ـ اتوبوس در توقفگاه ماند و اینکار را هیچ آدم عاقلی نمیکند ،

**★ کثرت مسافر**

ما در حال حاضر گرفتار کثرت مسافر و نداشتن وسیله کافی هستیم ، اتوبوس چیزی نیست که بزودی بشود آنرا تهیه کرد .

کارخانه سازنده اتوبوس‌را بامهلت تحویل میدهد و ما هر چند در این کار عجله داشتیم موثر نشد زیرا آنها هستند که باید بسازند وبما تحویل بدهند .

**❋ پول نداشتیم**

تازه وقتیکه ما خواستیم‌اتوبوس بخریم پول نداشتیم و فکر کردیم بدون پول چه میتوانیم بکنیم رفتیم با کمپانی صحبت کردیم و موافقت آنها را گرفتیم که بدون پیش‌قسط بما اتوبوس بدهند و در واقع نظر خودمان را با آنها تحمیل کردیم .

**★ اقدام ارزنده**

این اقدام شرکت واحد در مورد نحوه خرید اتوبوس یك خدمت ارزنده ایست آینده قضاوت خواهد کرد که کارصحیح امروز چه اثری در گردش کار های شرکت خواهد گذاشت .

اتوبوس ها عموما بدون پیش قسط خریداری شده است . این اتوبوس ها مدرن و در اندازه های مختلف‌است . اتوبوس‌های کوچك میتوانند در خیابان های کم عرض حرکت کنند و از این راه قسمتی از مشکلات ترافیك پایتخت از میان میرود .

**❋ مال مردم است**

در امر خرید اتوبوس ها ما از اصل قیمت نیز تخفیف گرفته‌ایم، این توضیحات را برای آن میدهم که شرکت واحد مال مردم تهران است و متعلق به آنها است .طبیعی است که ما باید گزارش کار را بمردمی که سوار اتوبوس میشوند بدهیم . هدف اینست که در مردم این روحیه بوجود آید که بدانند شرکت واحد یعنی شرکت مردم تهران و هر گاه این طرز فکر در همه مردم پیدا شدقطعا با ما همکاری خواهند کرد و در اینصورت قسمت مهمی از مشکلات کار ما حل می شود .

**❋ قیمت رسمی**

قیمت اتوبوس هائی که ما خریداری کرده‌ایم ، از قیمت رسمی وزارت اقتصاد نیز کمتر است و کمپانی تعهد کرده است در روز موعود اتوبوس ها را تحویل دهدو هر گاه خلف وعده کند روزانه بابت هر اتوبوس هزار ریال دادنی است .

**★ حل یك مسئله**

با این ترتیب بتدریج مسئله کمبود اتوبوس در تهران حل‌است و از اواسط شهریور ، اتوبوس‌های نو ، بزرك و کوچك و راحت در خور شان پایتخت در خطوط بکار مشغول میشوند .

## قرارداد تلویزیون دولتی

بقیه از صفحه اول

قرار داد خرید و نصب تلویزیون دولتی امضاء شد و تلویزیون‌دولتی ایران تا اواسط فصل پاییز آغاز بدرخواهد کرد . تلویزیون موقت دولتی یکصد و پنجاه دیموات‌قدرت دارد در حالیکه فرستنده فعلی تلویزیون تهران فقط دو کیلوات قدرت دارد . علاوه بر این‌فرستنده دو فرستنده دیگر برای بدیل امواج تلویزیونهای ایرانی و امریکائی موجود در تهران نصب میشود وتمام کسانی که تلویزیون های خودرا به سیستم اروپائی‌تبدیل کنند خواهند توانست برنامه تلویزیونهای‌موجود در تهران را نیز ببینند .

**❋ صد هزار گیرنده**

وزارت پست و تلگراف‌اعلام داشت که در تهران یکصد هزار گیرنده تلویزیون موجود است و همه این تلویزیون ها با صرف شش دلار «پانصد ریال» به گیرنده سیستم اروپائی تبدیل میشود .

در کنار دریای شمال در زیباکنار و در خسرو آباد دریای خلیج‌فارس دو دکل تلویزیونی بارتفاع ۳۲۵ متر نصب میشود و این دکلها برنامه تلویزیون ایران را درشهر های شمالی ، بحرین ، سواحل خلیج‌فارس و شیخ نشین هایحش خواهد کرد .

**★ امضای قرارداد**

موافقت نامه خرید تاسیسات تلویزیون اصلی ایران که‌درمرحله اول شامل تاسیس یك ایستگاه موقت در تهران بودمو در مرحله دوم تاسیسات کامل تلویزیون مرکز بزرك تهران و استانهای خوزستان و گیلان رادر بر داردبا نماینده سازندگان‌فرانسه بامضاء رسیده است .

**❋ جنب هتل**

بر اساس این موافقتنامه در زمین های جنوب غربی نمایشگاه دائمی «جنوب هتل هیلتون» یك فرستنده موقت تلویزیون با کانال ۷ در نظر گرفته شده که در اواسط نیمه دوم سال جاری شروع بکار میکند .

**❋ تبدیل**

ضمنا تا تبدیل برنامه های موجود فعلی از استانداردقدیم به استاندارد جدید بین المللی ، وزارت پست و تلگراف و تلفن اقدام به خرید فرستنده های لازم نموده که انتظار میرود قبل از شروع کار فرستنده موقت در تهران شروع بکار نموده و در نتیجه فرصت لازم به دارندگان تلویزیون در تهران داده خواهد شد که بموقع وبرای استفاده از هر سه برنامه فعلی و آتی گیرنده‌های خود را تبدیل نمایند .

**★ در شهرستانها**

بموازات انجام تاسیسات تلویزیون مرکز بزرك تهران ،در استان های گیلان و خوزستان نیز تلویزیون تاسیس خواهد شد در شهر رشت استودیو های مجهزی دائر شده و بوسیله سیستم ارتباطی با امواج ماوراء کوتاه برنامه بایستگاه ـ فرستنده زیبا کنار که درمصب سفید رود بنا میشود انتقال خواهد یافت .

در سه شهر از شهر های استان خوزستان فرستنده تلویزیون با قدرت زیاد نصب میگردد .

**❋ بزرگترین فرستنده**

بزرگترین فرستنده استان ـ خوزستان در آبادان و در مجاورت خلیج فارس خواهد بود .

در شهر اهواز فرستنده بزرك دیگر با دکل ۲۰۰ متری و قدرت حقیقی پخش بمیزان تقریبی ۳۰۰ کیلوات نصب شده و استودیو های اصلی استان در این شهر ساخته خواهد شد .

* تاسیسات فرستنده های موقت تهران هم اکنون سفارش شده و برای تاسیسات اصلی تهران و ـ استان های کشور بر رسی بمنظور انعقاد قرار داد شروع گردیده و انتظار میرود تا مهر ماه سال جاری بامضاء رسیده و سفارش لازم‌داده شود .

* در دزفول نیز یك فرستنده با قدرت حقیقی پخش در غالب جهات بیش از ۲۰ کیلوات نصب شده وبرنامه های اهواز را برای شهر های مجاور و شهر دزفول پخش خواهد کرد .

## پرداخت هزینه سفر

بقیه از صفحه آخر

و انستیتو های تحقیقاتی علمی دانشگاهی و مرکز بر رسیهای توسعه صنعتی و بازرگانی وزارت اقتصاد مامور تحقیق هستند و کار های آنها منجر به تهیه گزارش های علمی میگردد تعلق میگیرد طبق مقررات مربوط از محل اعتبار موسسات و انستیتو های مذکور

۳ـ مزایای قضاتیکه بنمایندگی وزارت دادگستری در مرکز یا ادارات دادگستری در شهرستانها در کمیسیونهای حل اختلاف مالیاتی یا کمیسیون خالصجات شرکت می نمایند از محل اعتبار مربوط در وزارت دارائی و بنگاه خالصجات،

٤ـ مزایای مشمولین قانون استخدام نیرو های مسلح‌شاهنشاهی که در سازمان های دیگر دولتی مامور شده یا میشوند فقط درحدود قوانین و آئین نامه های استخدامی نیرو های مسلح شاهنشاهی ازاعتبار سازمان محل ماموریت .

**★ ممنوعیت قانونی**

تبصره ۲۹ قانون بودجه سال ٤٤ کل کشور، کار کنان دولت‌رااز دریافت حقوق و هر نوع مزایا از بیش از یك وزارت خانه یا یك موسسه دولتی ممنوع ساخته بود که با تصویب ماده الحاقی به آئین‌نامه اجرائی تبصره ۲۹ این ممنوعیت‌در موارد خاص بر طرف شده است .

## مالیات حقوق کاهش یافت

بقیه از صفحه اول

**های سالانه که حقوق بگیران نیز مشمول آن میشوند از چهار هزار و هشتصد ریال در سال به شش هزار ریال افزایش یافت .**

**❋ مقررات**

خبرنگار ما می نویسد: بموجب تغییرات لایحه در کمیسیون دارائی مجلس شورایملی حقوق بگیران تا ششهزار تومان در سال مالیات ندارند و برای مازاد بر آن تاهزار و پانصد تومان در ماه فقط ده در صد مالیات میدهند .

از معافیت شش‌هزار تومان در آمد سالانه ، تنها نزول خواران مستثنی هستند و آنها باید مالیات پرداخت کنند و حقوق بگیران مازاد بر هزار و پانصد تومان طبق اشل ماده ۱۵۹ مالیات خواهند پرداخت .

**❋ بازرگانان**

بازرگانان بدو دسته تقسیم می شوند : کارت‌دار وبدون کارت آنها که کارت دارند برایشان دفتری تنظیم میشود که کلیه معاملات را باید در آنجا بنویسند، عدول ازاین نظر موجب تعقیب مودی وتحصیل سی‌درصد جریمه بوی خواهد بود .

بازرگانان‌بدون کارت نیز مشمول مقررات قانون هستند و از معافیت های مقرر استفاده خواهند کرد .

**★ کشاورزان**

معافیت کشاورزان حائز اهمیت فراوان است واین امر در کمیسیون کشاورزی مجلس مطرح است. بطور کلی بمنظور تشویق امر کشاورزی معافیت های عمده‌ای داده شده و زمین‌دار های دست دوم از پرداخت مالیات معاف هستند .

## مجالس ترحیم و یاد بود

با کمال تاسف و تاثر درگذشت نابهنگام شادروان **حاج شیخ علی اصغر قاضی** را در خرم آبادلرستان باطلاع عموم دوستان و آشنایان بخصوص اعضاء محترم جمعیت لرستانی های مقیم تهران میرساند .

مجلس ترحیم آنمرحوم از ساعت ۵ تا ۷ بعد از ظهر روز یکشنبه دوم مرداد ماه ازطرف جمعیت در مسجد ارك منعقد خواهد بود .

**صحبت‌اله ـ معینی**

بعموم بازماندگان آنمرحوم مصیبت وارده را تسلیت میدهیم .

**تسلیت**

با کمال تاسف و تاثر درگذشت نابهنگام شادروان حاج شیخ علی اصغر قاضی رابعموم بازماندگان آن مرحوم بخصوص جناب آقای حاج روح‌اله قاضی تسلیت عرض مینمائیم .

**صحبت‌اله معینی . غلامرضا غضنفری . عبدالحسین خرمی . دکتر سید رضا عربزاده . جواد کاکاوند . خیراله یگانه . اخوان‌سیدین. فرامرز میر . عباس رفیعی . رجائی . شریف بهادری . عزت‌اله زمانی . فتح‌اله منطقی . قباد طولابی . مهر علی معینی . فریدون اردلان . پرویز راشدی**

افسران و کارمندان و درجه داران اداره دادرسی نیرو های مسلح شاهنشاهی درگذشت شادروان آقای محمد رحیم فاوجی پدرسرکار سروان فاوجی را به عموم بازماندگان آنمرحوم از صمیم قلب تسلیت گفته بقای‌عمر و صبر و شکیبائی آنان را از درگاه ایزد یکتا مسئلت دارد .

**سپهبد خوشنویسان**

**دوست ارجمندم سرکار سرهنك فتح‌اللهی**

با نهایت تاسف و تاثر مصیبت وارده را تسلیت عرض نموده خودرا در غم شما شریك میدانم .

**گنبد کاوس ـ سرگرد عبائیان**

**سرکار سرهنك فتح‌الهی . سرکار سروان نوریانی**

افسران و مامورین اطلاعات پلیس تهران مصیبت وارده‌راصمیمانه تسلیت عرض‌مینمایند.

**سرگرد فاطمی**

# جراحان با شاهکار خود شوهری را از اعدام نجات دادند

عزیزالله

نرگس درویشی زن جوانیکه دیروز درخیابان توسط شوهرش عزیزالله موج‌کار باچهار ضربه چاقو مجروح شد بامداد امروز پس از ۳۴ ساعت بهوش آمد .جراحان بیمارستان شیروخورشید این زن را دوبار تحت عمل جراحی قراردادند .

ضربات چاقو بشکم او وارد شده بود و پزشکان ناچار شدند نوزاد ۸ماهه اورا بطریق «سزارین »خارج سازند .

نوزاد که دختر است اکنون در بیمارستان حمایت مادران نگهداری می‌شود .

یکی از جراحان بیمارستان بشوخی می گفت نیمی از عمل «سزارین » را شوهر نرگس باضربات چاقوی خود انجام داده بود .

نجات نرگس بسیار مشکل بود و آقای دکتر امیر کیا دانشیار دانشگاه ورئیس بیمارستان امدادی شیر و خورشید عقیده‌دارد اعمال جراحی را که درمورد نرگس بعمل آمد و موجب نجات وی‌شدمیتوان ازشاهکار های جراحی بحساب آورد .

عزیزالله موج کار شوهر نرگس که باکوشش جراحان از اعدام‌نجات یافته آخروقت دیروز پس از چهار ساعت تحقیق بدرخواست مصلائی رئیس دادسرای ناحیه ۳ تهران بازداشت شد .

## دو کودک در خیابان

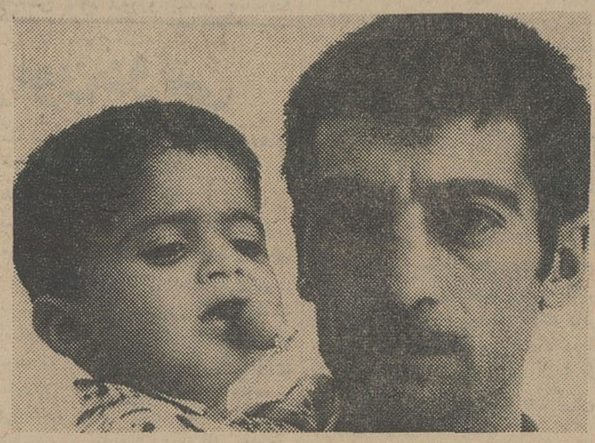

عزیزالله درباره‌پرسی گفت چون نرگس درخیابان بمن‌حرف‌های‌زشتی زد به‌یك‌غیرتم برخورد و اورا چاقو زدم .

عزیزالله درباره اختلاف خود بازنش گفت نرگس تاروزیکه در سازمان مسکن استخدام نشده بود زن سربراه ومهربان وخانه‌داری‌بود، ولی پس‌ازاینکه صاحب درآمدشد بنای ناسازگاری را گذاشت . می‌خواست آزادتر باشد بحرف من گوش نمی‌کرد ، یك بار ازمن طلاق‌گرفت ودوباره آشتی کرد . یك‌بار بازور ازمن «حق‌کار» گرفت

مریم و پسر سرراهی

پلیس تهران امروز دوکودك راکه درخیابان رها شده بودند بدادستان تهران تحویل‌داد .

یکی از این دو کودك ۷ ساله و دیگری یك ساله است.

مادر کودك پسر که‌اورا رهاساخته در نامه‌ایکه به‌پیراهن او سنجاق‌کرده نوشته‌است دارای ۶فرزندهستم‌شوهرم گم شده وچون‌پرورشگاهها بچه‌ها را از من قبول نمی‌کنند ناچار شدم کوچکترین آنها را که مانع کار کردن من برای نجات ۵ کودك دیگر است درخیابان رها سازم تا دادستان اورا به پرورشگاه بسپارد .

کودك ۷ساله که می‌تواند بخوبی صحبت کند خود را مریم معرفی کرد وگفت من در پرورشگاه بودم‌زنی که بچه نداشت مرا بعنوان فرزندی از پرورشگاه گرفت و چون برسر من‌با شوهرش اختلاف‌پیداکردمرا درخیابان رها نمود .

گزارش خبرنگار ماحاکیست که مریم به پرورشگاه‌و کودك پسربه‌مرد نیکوکاری که آمادگی خودرا برای نگهداری او بدادستان‌اعلام کردتسلیم شدند.

## مرد شیك پوشی که روی‌زیرپیراهن‌خود کراوات‌بسته‌بود باتهام‌دزدی دستگیر شد

سرکار سروان ایزدپناه کلانتر بخش ۱۵ پلیس تهران دیشب بمرد ۳۷ ساله‌ای که روی زیر پراهنی خود کراوات‌بسته بود بدگمان‌شد

این مرد در خیابان شیروخورشید در انتظار تاکسی بود . او لباس شیکی بر تن داشت . اما روی زیر پیراهن رکابی خودکراوات گرانقیمتی بگردنش بسته بود .

کلانتر بخش تصور کرد با مرد مستی روبرو است که هنگام پوشیدن لباس ، پیراهنش را فراموش کرده است کلانتر باینمرد نزدیك شد ، ولی حرکاتی که حکایت از مستی باشد از اوسر نزد .

سوء ظن کلانتر پلیس بیشترشد و یکبار دیگربدقت او را نگاه کرد و متوجه شد این مرد برخلاف کت و شلوار شیك خود ، کفش خاك‌آلود و مندرسی برپا دارد باینجهت باو نزدیك شد و باوگفت که کراواتش راروی زیر پیراهن خود پوشیده‌است

آنمرد بدون اینکه تعجب‌کند و یا اظهاری نماید دستی به کراوات‌خود کشیدو همچنان ساکت ایستاد ،ولی همین امر سبب شد که کلانتر او را دستگیر سازد .

در کلانتری این شخص خود را کریم بلوری معرفی کرد و ازجیبهای کت او اسنادی بدست‌آمد که معلوم شد کت و شلوار را دزدیده است .

با استفاده از تقویمی که‌درجیب کت بود به صاحب آن تلفن شد . صاحب کت و شلوار که از سرقت بی‌خبر بود بکلانتری آمد و لباسش را تحویل گرفت .

کریم اعتراف کرد که برای دزدی وارد خانه این شخص شده بود ابتدا لباس او را پوشید . ولی درهمین موقع ریزش باران آغاز شد و صاحبخانه از پشت بام بپائین آمد و او ناچار شد در پوشیدن لباس عجله کند و ازسرقت اموال دیگر دست بردارد واز خانه خارج شود .

کریم گفت که چون فراری‌است و نمی‌تواند بکار شرافتمندانه دست بزند ناچار شده دزدی کندواو توضیح داد که چندی پیش بخاطر ارضای هوسهای خود ناچار شد چك بی‌محل بکشد و چون تحت تعقیب قرارگرفت از کار و خانه خود فرار کردوچون پولش تمام شد مجبور بدزدی‌گردید.

## چاقو در دست مست

دیشب یك‌جوان ۳۵ ساله درجلوی سینما جهان درخیابان شاهپور بضرب چاقو مجروح شد و در بیمارستان سینا تحت عمل جراحی قرارگرفت.

وی که حسین‌باقی‌پور نامدارد در بیمارستان بخبرنگار ما گفت :ساعت ۹ دیشب برای دیدن دوست خود با عجله عازم مسافرخانه تبریزنو بودم در جلوی سینما به‌دونفر ناشناس‌که براثر مستی تلوتلو میخوردند برخورد کردم . یکی از آنها بمن فحاشی‌کرد وگفت این چه‌طرز راه رفتن است ، گفتم چرا فحش میدهی ، مگر هرکس مشروب میخورد باید مزاحم مردم بشود که‌بی‌مقدمه چاقوئی از جیبش خارج کرد و ۳ضربه بشکم‌من زد که روی زمین افتادم.


شمارهٔ ۵۵

کتاب جیبی دختران وپسران

هفتهٔ اول امرداد منتشر میشود !


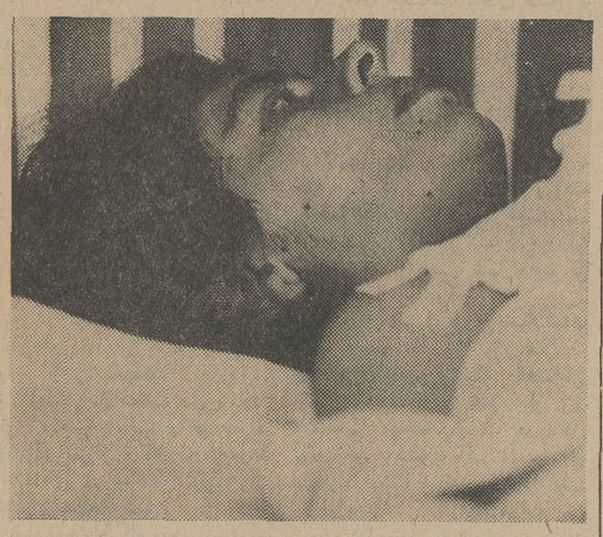

نرگس در بیمارستان

خبرنگارما گفت ۷ سال پیش من و عزیزالله بدنبال یك عشق تندباهم ازدواج کردیم زندگی مابه‌آرامی می‌گذشت .مادارای دوفرزند شدیم واین دوفرزند مرا برآن داشتندکه برای تامین آتیه آنها کار کنم بهمین‌سبب‌درسازمان‌مسکن‌استخدام شدم، ولی شوهرم مخالفت کرد . اومی‌گفت یاباید کار نکنم و یا اگر کارمی‌کنم باید همه پولم را باو بدهم تاهیچوقت استقلال مالی نداشته باشم و بقول او «رویم » زیادنشود من میخواستم درآمدم را برای آتیه بچه‌هایم پس‌انداز کنم بهمین جهت سعی کردم باو پولی ندهم ،اما گاهی زور او زیاد میشد وناچار می‌شدم درآمدم‌رادراختیارش بگذارم .

اختلاف مابتدریج توسعه می‌یافت تاسرانجام چند روز پیش من برای خوب‌شدن او تصمیم گرفتم چندی از او جدام شوم روی همین حساب خانه‌ای اجاره کردم و ازخانه او رفتم ولی حسابم غلط از کاردرآمد و او بدتر شد وحادثه دیروز پیش آمد . نرگس باین سئوال‌خبرنگار ماکه پرسید چه تصمیمی درمورد شوهرش گرفته است پاسخ‌صریحی نداد‌وتنها گفت یکبار دیگر که مرا کتك زده بود بزندان افتاد ، ولی بجای اینکه اصلاح‌شود بدترشد .


چه تجارتچی کاریکاتوریست FINE

اینجانب با هیچ موسسه‌ای همکاری ندارم و منحصرا کارمند سازمان فاین می باشم . تلفن ۶۳۸۴۱۱

آ_۱۵۹۵۲

حراج جنتلمن

حراج فروشگاه بزرك جنتلمن ازصبح روز شنبه شروع‌میشود

انواع‌دوپیس ، سه‌پیس، لباس ، کفش زنانه ، لباس خواب ، روبدشامبر ، شلوار پیك نیك ،مایوهای خارجی زنانه‌ومردانه و انواع بلوز و کرست های شکم خارجی بنازلترین قیمت بمعرض حراج گذاشته شده‌است . فروشگاه جنتلمن چهار راه شاه مقابل سینما آسیا .

آ_۱۶۰۲۸

ابرنامه آینده‌مولن‌روژها

گان هیل باهیچ فیلم وسترن دیگری قابل مقایسه نیست .. زیرا همه فیلم‌های وسترن را باگان هیل مقایسه میکنند.

آخرین

قطارگان هیل

ویستاویژن

رنگی

آنتونی کوئین کرک دوگلاس

گان‌هیل . . . شعله‌خیز !

گان هیل ... التهاب آور !

گان هیل... فراموش نشدنی ! آ_۱۶۰۰۸

یك قوطی پیمادولی برای هرخانواده ضروری است

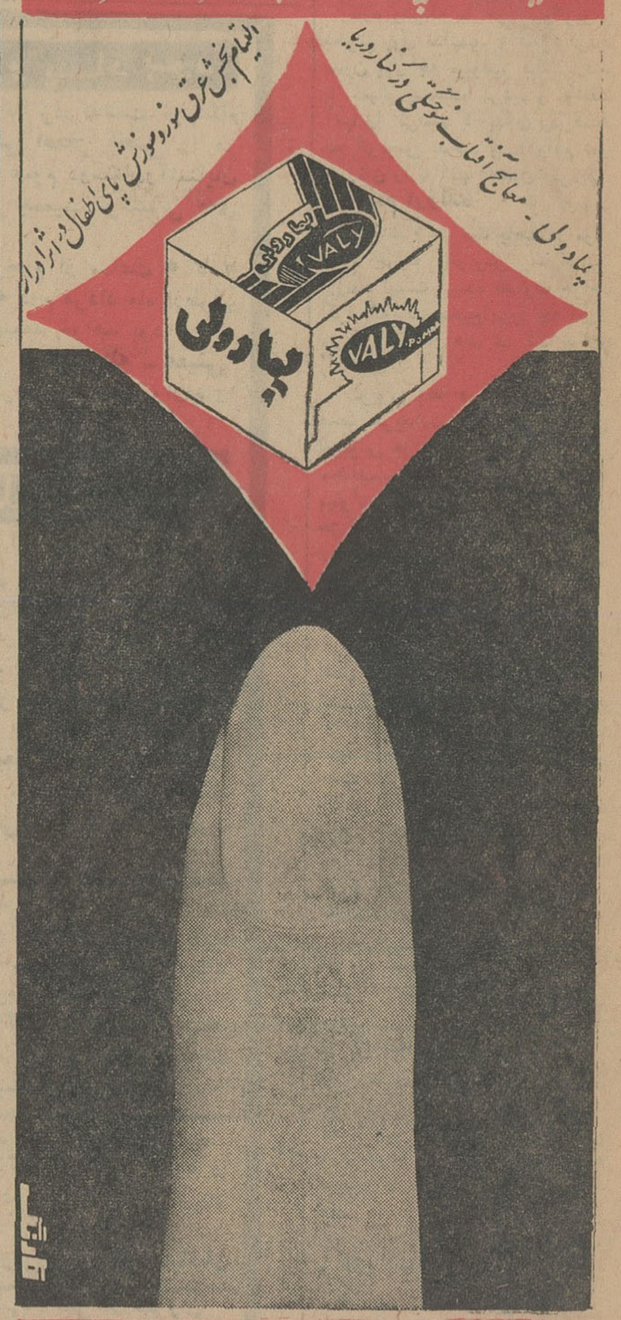


مسکن و معالج بریدگیها، زخمها و سوختگیهای مختلف

وقتی جاده‌ای بی انتها در پیش داشته باشید بهترین انتخاب شما

لاستیک دی.سی.ال جنرال خواهد بود

شما صاحب هرنوع کامیونی باشید بدون تردید مایلید مسافرتهای شما راحت ،مطمئن و دلپذیر باشد راه زیادتری بروید، بار بیشتری حمل کنید ودر سخت ترین شرایط‌جوی از لاستیك های خود مطمئن باشید .

لاستیك دی.سی.ال از نخ مخصوص نایجن وکائوچوك دوراجن تهیه میشود

واز تکنیك پیشرفته وبیش از پنجاه سال تجربه جهانی جنرال برخوردار است

درصورت سائیده شدن عاج لاستیکهای جنرال چون منجید لاستیك از نخ نایجن ساخته میشود قابلیت روکش مجدد را دارد

آوازه G6

نماینده فروش لاستیك مرغوب جنرال درکرمان

عزیزاله ایزدی نیا شرکت عباد آ_۱۵۹۲۰

# نخست‌وزیر در «هفته عسل»!

بقیه از صفحه اول

نخست‌وزیر که عصر روزدوشنبه، لی مراسم ساده‌ای درپیشگاه شاهنشاه وعلیا حضرت شهبانو فرح بادوشیزه لیلی امامی ازدواج کرد ، اینك در شمال ضمن رسیدگی بامور دولت ، «هفته عسل» خودرا نیز میگذراند.

پدر عروس ومادر نخست‌وزیر که پس ازانجام مراسم عقد و عروسی بتهران بازگشتند امروز درباره ازدواج دختر و پسرخودباخبرنگاران ماصحبت کردند ومادر آقای‌هویدا برای نخست‌وزیر آرزوی یك پسر کرد .

*** تماس دائم با تهران**

آقای امیر عباس هویدا دیروز یعنی نخستین روز دوران تاهل‌خودرا درتماس دائم بوسیله تلفن بادفتر خویش درتهران گذراند .

نخست‌وزیر به‌خبرنگاران گفت : نخستین کسی که از ازدواج وی اطلاع پیدا کرد ، والاحضرت شاهدخت فاطمه پهلوی بودند که دوماه پیش ازاین‌جریان‌مطلع‌شدند.

آقای هویدا گفت : در نظردارد درآینده جهت زیارت اماکن مقدسه سفری بعراق بنماید .

*** دعامستجاب شد**

صبح امروز مادر آقای هویدا نخست‌وزیر در یك مصاحبه تلفنی باخبرنگارما پیرامون‌عروسی‌فرزندش صحبت کرد . خبرنگار ماکه در مراسم حج سال گذشته بامادر نخست‌وزیرهمسفر بود از نامبرده پرسید ، از اینکه دعای شمادرمدینه مستجاب گردیده‌وآقای هویدادا‌ماد شد خوشحال هستید ؟

مادر نخست‌وزیر باخنده گفت : من اطمینان داشتم که دعای من مستجاب میشود و خدارا شکر که یکسال بیشتر طول نکشید ، الان هم مرتب برای شاه و فرزندم دعا میکنم .

خبرنگارما از مادر نخست‌وزیر پرسید : اگر خدا قسمت کند و سال بعد بزیارت خانه خدا ومدینه منوره مشرف شوید برای آقای «هویدا» چه‌دعائی میکنید و برای اوچه میخواهید ؟

*** پسر نخست‌وزیر**

مادر شوهر لیلی خانم جواب داد: اگرخدا خواست وزنده‌ماندم‌وقسمت شد و سال دیگر بزیارت خانه خدا رفتم ، برای فرزندم اولاد صالح و خدمتگزار شاه ووطن میخواهم . از خدا میخواهم سال بعد فرزندم‌دارای فرزندان خلف و خدمتگزاری شود که بتوانند وظیفه خودرا مثل‌فرزندم بمملکت و شاهنشاه ایفا نمایند .

ازمادر نخست‌وزیر پرسیدیم:آرزو دارید آقای هویدا تاسال آینده دارای اولاد ذکور یااناث‌باشد ؟

مادر نخست‌وزیر باخنده جواب‌داد: اگر چه دراوضاع واحوال فعلی و شرایط و تحولات اجتماعی فرقی بین پسر ودختر نیست ولی من‌آرزو دارم امیر عباس اول صاحب پسر شود و ازخدا میخواهم عمری باقی باشد ومن پسر امیرعباس رادربغلش به‌بینم .

*** کسب اجازه**

خبرنگار ما از مادر نخست وزیر پرسید : آقای هویدا چه موقعی خبر انجام مراسم عقدو ازدواج را بشما اطلاع داد .

مادر نخست‌وزیر گفت: یك‌هفته قبل نزد من آمد و از من اجازه خواست ،من که مدتها بود انتظار چنین فرصتی را داشتم باخوشحالی فرزندم را بوسیدم‌وباو تبریك‌گفتم. امیرعباس همانوقت بمن گفت که‌از پیشگاه شاهنشاه آریامهر اجازه گرفته است . من با شنیدن این جملات گفتم وقتی از شاهنشاه‌اجازه گرفته‌ای منهم که کمال آرزویم دامادی تو بوده ،پس معطل چه هستی ؟

*** مادر شوهرها بد هستند**

ازمادر آقای هویدا پرسیدم : نظر شما راجع بعروس بطور کلی و عروس خودتان چیست ؟

مادر نخست‌وزیر باخنده جواب داد: «همیشه حق باعروس است» واگر راستش‌رابخواهید مادرشوهر ها اغلب «بد» هستند . البته اگر مادر شوهر هائی که اغلب همسن‌و سال من هستند ازمن دلگیر نشوند باید اعتراف کنم که آنطور که باید درك زمان وواقعیت را نمیکنند وبیش خودشان همان زمان ۴۰ تا ۵۰ سال قبل را بحساب می آورند وبهمین جهت نمیتوانند خودرا با واقعیات زمان و تفکر دختران‌جوان وعروس ها آشنا کنند .

مادر نخست وزیر اضافه کرد : من‌به تمام مادر شوهر ها میگویم که توجه کنند همینکه عروس‌آمد، صاحب خانه‌و زندگی‌آینده ،اوست، واقع آنست که پس‌از زن گرفتن هرجوانی «خونه‌وزندگی» مال‌عروس است واگر مادری بفرزندش محبت دارد باید باین نکته توجه کندعشق مادر باولاد یك عشق پاك وآسمانی ومخصوص بخود است و اگر در تمام‌دنیابگردید‌چنین علاقه‌وعاطفه‌ای پیدا نخواهد شد، زیرا مادر زحمت کشیده واولادی بزرك کرده بامید انکه پسرش زن بگیرد وزندگی تشکیل دهد ، این نظام خلقت و آفرینش است ولی متاسفانه عده‌ای ازمادر شوهر ها باین‌نکته توجه‌نمی کنند . همینکه پسری زن گرفت «خانم» خانه، عروس است بشرطی که مادر داماد حدود خود رابفهمد.

مادر نخست وزیر اضافه کرد : البته مادرانی که برای تربیت‌فرزند زحمت کشیده‌اند ، باید گذشت اخلاقی بیشتری داشته باشند ، خوشبختانه من از آن دسته مادرانی هستم که حتی دریك‌اطاق همزندگی خواهم کرد و توقع و انتظارم از امیرعباس زندگی خوش و موفقیت‌آمیز است و از خداوند سعادت و سلامت عروس وداماد رامیخواهم.

*** نظر پدر عروس**

«عروسی آقای‌هویداو لیلی‌الحمداله باخیرو خوشی انجام شده وامیدوارم که‌این‌زن‌وشوهر خوشبخت‌باشند.»

این تنها جمله‌ای است که آقای نظام‌الدین امامی ، پدر لیلی خانم، همسر آقای نخست‌وزیر حاضرشد، درباره عروسی دختر خود بانخست وزیر، بخبرنگار ما بگوید .

پدرومادر عروس خانم که پس‌از انجام مراسم عروسی در نوشهر ، همان شب بتهران باز گشتند،حاضر نیستند باخبرنگاران تماس بگیرند ومخصوصا مادر عروس بشدت ازهر نوع تماسی‌با روزنامه‌ها دوری‌میکند و پدر عروس خانم که اینك هفتاد سال دارد و سومین فرزند مرحوم امام‌جمعه خوئی است میگوید : آقای هویدا بادخترمن عروسی کرده وحالا آنهازندگی تازه‌خود راشروع کرده‌اند و من چیزی ندارم که بگویم .

*** چرا در نوشهر**

آقای دکترشاهقلی وزیر بهداری که تنها وزیر حاضر در مراسم‌عقد آقای هویدا بود دیروز بتهران باز گشت . وی طی مصاحبه‌ای به خبرنگار ما گفت : من و خانم‌برای تهیه مقدمات عروسی زود تر از سایرین از جریان اطلاع یافتیم ، قرار شده‌بود مراسم عقدو ازدواج آقای نخست وزیر بدون کوچکترین تشریفاتی بر گزار شود و برای همین تصمیم گرفته شد که‌جریان امر انتشار نیابد و چون درتهران این مراسم بی سرو صدا نمی ماند آقای نخست وزیر نوشهر را در نظر گرفتند .

*** خانه نخست‌وزیر**

یکی از نزدیکان آقای نخست‌وزیر گفت: فعلادر منزل آقای هویدا در تهران مشغول‌بنائی هستند تاآنرا برای ورود عروس خانم آماده کنند و عجالتا بعد از مراجعت ازشمال آقای هویدا و لیلا خانم در یك‌بنای دو اتاقه که مجاور گلخانه زیبای لیلاخانم در زعفرانیه وجود داردو خیلی ساده تزئین شده زندگی خواهند کرد و پس از یکی‌دوماه که بنائی‌منزل آقای هویدا پایان یافت بمنزل آقای نخست وزیر منتقل خواهند شد .

*** تبریك**

خبرنگار ما گزارش میدهد که طی دو روز گذشته تلگرافها و نامه های متعدد تبریك از طرف شخصیت‌هاو طبقات‌مختلف کشور بمناسبت ازدواج نخست وزیر به کاخ نخست وزیری ارسال شده است .

اغلب وزرا نیز در اولین روزازدواج نخست‌وزیر تلگرافی بایشان‌تبریك گفتند و بعضی از وزرا دسته های گل به نوشهر ارسال داشتند

*** مرد خوش مشرب**

دکتر صالح‌رئیس دانشگاه‌تهران در حالیکه از شنیدن خبر عروسی هویدا خوشحال‌بنظر‌میرسید گفت: خوشا بحال زنی که همسر نخست وزیر شده است زیرا هویدا مرد بسیار مهربان و خوش مشربی‌است و یقینا همسر او برای همیشه در کنارش شاداب و خوشبخت خواهد بود . برای زن داشتن یك همسر مهربان و خوب موهبتی است .

دکتر صالح گفت : نخست وزیر خیلی خوب کاری کرد که عروسی کرد و خودش را از تنهائی نجات‌داد این کار برای او لازم بود و او با روحیه بهتری خواهدتوانست بانجام کلیه امور بپردازد .

*** نظر لیدر فراکسیون مردم**

آقای رامبد لیدر فراکسیون - پارلمانی حزب مردم در باره‌ازدواج آقای نخست وزیر گفت : از جنبه یك دوست علاقمند به آقای هویدا خیلی بایشان تبریك میگویم و انشاءاله مبارك است و زندگی خانوادگی شیرین و با سعادتی خواهند داشت .

از لحاظ مملکت نیز جای خوش وقتی است ، برای اینکه در تمام دنیا به کسانیکه مسئولیت های بزرك کشوری یالشکری ارجاع می شود همیشه توجه باین امر دارند که شخصیت های متاهل و صاحب زن و فرزند بیش از افراد مجرد احساس مسئولیت میکنند .

امیدوارم با وضع جدید زندگی زناشوئی آقای نخست وزیر توجه بیشتری بمشکلات مسئولین خانواده و افراد معیل بشود و بالاخره شاید از طریق « اندرونی » ایشان به گرفتاریهای اجتماعی خانواده هاو مسائل مابه‌الابتلاء مردم از قبیل نرخ اجناس و مسائل ظاهرا کوچك ولی عملا خیلی مهم ، مثل امر تاکسیرانی شهر و امثال آن ،واقف بشوند و باتشویق متصدیان ،فکری بحال مردم و خانواده های گرفتار بکنند .

## گزارش امروز خبرنگار اعزامی ما

خبرنگار اعزامی اطلاعات یکساعت بظهر امروز از نوشهر‌تلفنی‌گزارش داد که در اطراف ویلای نخست‌وزیر که عروس و داماد در آن سکونت دارند ، از جهت تجمع مردم و کارهای ساختمانی مدرسه و درمانگاه و عمارت پست‌و تلگراف نوبنیاد و نیز در اداره‌پست‌وتلگراف وتلفن‌تازه ساز نظام آباد از جهت نامه ها و تلگرام های بسیاری که برای تبریك به نخست وزیر می رسد حالت فوق العاده‌ای وجوددارد واحتمالا با رسیدن‌مسافران‌پنجشنبه و جمعه دریا ، ازدحام دراین منطقه زیادتر خواهد شد .

*** در ویلای نخست‌وزیر**

خبرنگار ما گزارش داد :

بیشتر وقت پیش از ظهر دیروز نخست وزیر و لیلی خانم در ویلای شخصی ایشان درنظام آباد گذشت فقط نخست وزیریکباربرای بازدید از وضع ساختمان نوبنیاد پست و تلگراف از ویلا بیرون آمد .

برای اینکه این ساختمان بموقع حاضر شود، آقای سلحشور رئیس و چندتن از کارمندان‌پست‌و تلگراف مازندران ،شانزده روز در محل چادر زده بودندو بکار های فنی و ساختمانی آن نظارت میکردند .

*** ملاقات همسایگان**

بعد از ظهر دیروز آقای هویدا وهمسرشان‌بدیدار همسایگان‌و‌ویلای خود رفتند تا اگر آنها نخواسته باشند از جهت ایجاد مزاحمت از نخست وزیر و نوعروس دیدن کنند، خود بملاقات آنها رفته باشند .

دراین دیدار ها نخست وزیر و تازه‌عروس مدتی را با همسایگان خود بگفتگوهای دوستانه گذراندند.

*** گزارش کارهای دولت**

آقای کریم پاشا بهادری ،معاون نخست وزیر عصر دیروزاز تهران به نوشهر آمد و در ویلای‌نخست - وزیر از ایشان دیدن کرد . دراین ملاقات امور جاری دولت باطلاع‌آقای نخست‌وزیر رسید .

دیشب نیز آقای دکتر هدایتی وزیر اموزش و پرورش و همسرش وارد نوشهر شدند و امروز ازنخست وزیر وتازه عروس دیدن کردند و جشن ازدواج را تبریك گفتند .

*** قدم میزنند**

نخست‌وزیرو همسرشان از اولین روز ازدواج ناهار وشام را دو نفری صرف می کنند و گاهی نیز از ویلای خود تا کنار دریا قدم میزنند .

تبریك مردم

دیشب فرماندار نوشهر در ویلای نخست‌وزیر حضور یافت‌و از طرف مردم این شهر تبریك گفت وکدخدا جعفر ، کدخدای نظام آباد نیزاولین نفری از اهالی بود که با دسته گل بویلا رفت و از طرف مردم محل به نخست‌وزیرو خانم لیلی امامی‌تبریك گفت .

*** حالت فوق‌العاده**

از طرف شخصیت ها و افراد مختلف مردم تلگرافهای زیادی به نوشهر مخابره شده است بحدی که در اداره پست و تلگرا فنوشهر حالت فوق‌العاده ایجاد گردیده ، سبد های متعدد گل نیز مرتبا بـا اتومبیل وارد نوشهر می‌شود، لیلی خانم ویلای شخصی خودرا بهمراهان نخست‌وزیر اختصاص داده وعروس وداماد در ویلای نخست‌وزیر بسر میبرند . بین این دو ویلا دیواری وجود ندارد .

صبح امروز لیلی خانم زود تر از نخست‌وزیر از خواب برخاست و صبحانه را شخصا تدارك‌دید .لیلی خانم بلوز زرد بدون آستین -روسری آبی وشلوار بلند سفید پوشیده‌بود وبعد از صرف صبحانه بامورخانه و باغچه ها شخصا رسیدگی کرد .

*** عصر امروز**

قرار است ساعت پنج‌ونیم بعدازظهر امروز نخست‌وزیر به بابل برود و در مراسم کنگره‌سندیکای کامیونداران و افتتاح پارك شهر بابل‌شرکت‌کند. صحبت از اینستکه لیلی خانم هم همراه نخست وزیر بااین سفر کوتاه برود ولی هنوز این موضوع قطعی نیست .

*** کادوی مردم نوشهر**

امروز شهردار نوشهر در حالیکه یك بسته «کادو» همراه داشت به ویلای نخست وزیر رفت و آنرا از طرف مردم‌شهر بنخست‌وزیروهمسرش تسلیم کرد .

خبرنگار ما درگزارش خودافزود: عده زیادی از اهالی نظام‌آباد در اطراف ویلای نخست‌وزیر پخش‌هستند و این امر باضافه فعالیتائی که در ساختمان نوبنیاد مدرسه‌ودرمانگاه حسنعلی منصوروعمارت تازه‌پست‌و تلگراف بچشم میخورد ، در اطراف ویلای نخست وزیر یك حال‌فوق‌العاده‌بوجود آورده است .

---

**تقویم اطلاعات**

پنجشنبه سی‌ام تیرماه ۱۳۴۵- دوم ربیع‌الثانی ۱۳۸۶-بیست‌و یکم ژوئیه ۱۹۶۶
اذان صبح ساعت ۳ و ۱۶دقیقه
طلوع آفتاب ساعت ۵ و ۴دقیقه
غروب آفتاب ساعت ۷و ۸دقیقه

**برنامه‌امشب**

**تلویزیون ایران**

۵ر۳۱ اعلام برنامه
۵ر۳۴ کارتون
۶ر۰۰ روی راجرز
۶ر۳۰ تاریخ
۶ر۴۵ شما وسینما
۷ر۰۰ در پهنه جهان
۷ر۳۰ اخبار و فیلمهای خبری
۸ر۰۰ موسیقی وزارت فرهنك و هنر
۸ر۳۰ فیلم هفته تلویزیون
۹ر۳۰ ٦٤ هزار ریالی
۱۰ر۰۰ در راه خدمت بمردم
۱۰ر۳۰ فیلم سینمائی تودل‌برو-ایتالیائی دوبله بفارسی باشتراك والتر کیاری ..

**برنامه فردا شب**

۴ر۰۱ اعلام برنامه
۴ر۰۴ کارتون
۴ر۳۰ موزیکال
۴ر۴۵ فیلم سینمائی ٤تیرانداز- امریکائی -دوبله بفارسی
۶ر۳۰ ارکستر اوجینیو
۷ر۰۰ بیست سئوالی
۷ر۳۰ آنچه در این‌هفته گذشت
۷ر۴۵ موسیقی ایرانی ارکستر حکیمی
۸ر۰۰ سنت
۹ر۰۰ گلچین هفته
۱۰ر۰۰ ماموریت خطرناك
۱۰ر۳۰ شعله‌های جاویدان
۱۱ر۰۰ پایان برنامه

**برنامه امشب**

**تلویزیون امریکا**

۴ر۰۰ فیلمهای کارتون
۵ر۰۰ کاپیتان کانگرو
۶ر۰۰ خلاصه اخبار جهان
۶ر۰۵ گزارش نیروهای نظامی
۶ر۳۰ فیلم بزرك
۷ر۰۰ دیك‌واندیك
۷ر۳۰ مردسوم
۸ر۰۰ بزرگترین نمایش روی زمین
۹ر۰۰ خلاصه اخبار جهان
۹ر۱۵ مسابقه کشتی
۱۰ر۰۵ فیلم سینمائی

**برنامه فرداشب**

۲ر۰۰ فیلم سینمائی
۳ر۳۰ تلویزیون آموزشی
۴ر۰۰ برنامه مذهبی
۴ر۳۰ زندگی همین است
۵ر۰۰ قلب مقدس (مذهبی)
۵ر۱۵ کریستوفرها
۵ر۳۰ خودتان خواستید
۶ر۰۰ خلاصه اخبار جهان
۶ر۰۵ برنامه‌ای از زندگی روزولت
۶ر۳۰ راز من چیست ؟
۷ر۰۰ شعله‌های‌خاموش (فیلمهای قدیمی)
۷ر۳۰ در صحنه عمل
۸ر۰۰ سر ساعت دوازده
۹ر۰۰ خلاصه اخبار جهان
۹ر۱۵ نمایش جیمی‌دین
۱۰ر۰۵ برنامه صنایع پولاد امریکا

**پیش بینی هوا**

پیش بینی هوای ایران تا ظهر فردا

هوای سواحل دریای‌مازندران و استان های آذربایجان و شهرستان های شمالی‌خراسان قسمتی ابری ، در بعضی نقاط تمام ابری همراه با رگبارهای پراکنده خواهد بود .

هوای بلوچستان و شهرستان های خلیج فارس کمی ، تا قسمتی‌ابری است که دربعضی نقاط همراه با رگبار های پراکنده و باد نسبتا شدید در سطع زمین میباشد .

هوای تهران صاف ،گاهی قسمتی ابری در شب همراه‌با رگبار های خفیف در نواحی کوهستانی میباشد .

گرمترین نقاط آبادان با حداکثر ٤٤ درجه و خنکترین نقطه شهر کرد با حداقل ۱۱ درجه ، حداکثر درجه حرارت تهران ۳۴ و حداقل ۲٦ درجه بوده است .

---

# کلوپ ورزشی شهر دریاکنار را افتتاح کردند

والاحضرت‌شاهپور غلامرضا پهلوی کلوپ ورزشی شهر ساحلی دریاکنار را افتتاح مینمایند .

بقیه از صفحه اول

بنیان گزاران این شهر ساحلی نو بنیاد مایه کمال سر بلندی و افتخار است که والاحضرت‌والاتبار برای افتتاح تاسیسات ورزشی باین مکان تشریف فرما گردیدند . هم چنین مایه کمال مباهات است که والاحضرت با قبول ریاست عالیه این کلوپ افتخار بیشتری نصیب اهالی شهر دریا کنار فرمودند .

از حضور والاحضرت اجازه می خواهد بعرض برساند که شهر دریا کنار اولین شهر ساحلی‌ایران است که ایجاد کنندگان‌آن بهمان اندازه که بساختن خانه ها وخیابان ها اهمیت داده‌اند،تشکیلات ورزشی جامع و کاملی را از روز اول‌تاسیس شهر منظور داشته‌اند . زیرا هدف از ایجاد این شهر ساحلی صرفا رفاه و آسایش مردم بوده است‌با آنکه هنوز تعداد خانه های این شهر به سیصد نرسیده است معهذا زمینهای متعدد والیبال و تنیس و هم چنین قایقهای بسیار نیرو منداسکی آبی و انواع‌دیگرقایق های موتوری اتومبیل های کارتینك که برای اولین بار است در ایران بمعرض استفاده گذاشته میشود و مورد ملاحظه والاحضرت قرار خواهد گرفت ، قسمتی از تشکیلات کلوپ ورزشی دریا کنار است . از هم- اکنون قطعه زمینی بمساحت ۱۰ هزار متر مربع بمیدان کارتینك اختصاص داده شده که بزودی‌آماده میشود. حفر استخری مطابق اندازه بین المللی بمساحت قریب یکهزار و هشتصد متر مربع با سه هزار متر تراس شروع شده که تا چند ماه دیگر آماده بهره برداری است .

اینك از حضور والاحضرت‌استدعا دارد کلوپ ورزشی دریا کنار را افتتاح و اجازه فعالیت این کلوپ را صادر فرمایند آنگاه کلوپ‌ورزشی دریا کنار افتتاح شد و مسابقات جالب اسکی آبی و والیبال وتنیس مورد توجه والاحضرت قرار گرفت.

*** مسابقه کارتینك**

مسابقه اتومبیلرانی کارتینك در چند دور خیابان های دریا کنار - بر گزار شدوچون‌این نوع اتومبیل رانی برای اولین بار در ایران بـه معرض نمایش گذاشته میشد توجه والاحضرت و چندین هزار ازافراد طبقات مختلف را که در دریا کنار اجتماع کرده بودند بخود جلب کرد .

در پایان جوایز برندگان مسابقات مختلف اعطاء شد و والاحضرت شاهپور غلامرضا پس از باز دید از فروشگاه فردوسی دریا کنار این شهر ساحلی و ییلاقی را تـرك کردند .

بدین ترتیب یك قدم دیگر در راه آسایش مردم دریا کنار برداشته شد زیرا همه ساکنین این شهر میتوانند در ساعات فراغت به‌بازی های تفریحی و ورزشی که وسائل آن در دریا کنار مـوجود است - بپردازند و چون استفاده از پلاژ دریا کنار مخصوص خانواده هـای ساکن این شهر است . ساکنین دریا کنار از رفاه و آسایش‌بیشتری بر خوردار خواهند بود .

گروهی ازشرکت‌کنندگان مسابقات اتومبیلرانی کارتینك در یکی از خیابانهای شهر دریاکنار .

## فوتبالیستهای مصری درلبنان کتك خوردند

مردم لبنان تاکنون زیربارحکومت قاهره نرفته ودسائس عبدالناصر رابا نهایت شجاعت و روشن بینی خنثی میکنند و نسبت بناصرو عوامل‌مخرب او که هر چند یکبارباسامی وعناوین مختلف از قبیل برادران باصطلاح عرب یا هیئتهای حسن نیت عربی و غیره‌عازم کشورهای دیگر میگردندو درواقع وظیفه آنان ایجاد تفرقه بین مسلمانان عرب و غیر عرب است بدیده نفرت مینگرند ، خبر زیر نشانه‌ای از تنفر مردم لبنان نسبت به رژیم سیاست‌خرابکارانه وتفرقه‌انداز قاهره است .

بطوریکه اطلاع میرسد اخیرا تیم فوتبال مصر ظاهرا برای انجام یك سلسله مسابقات ودرواقع بمنظور ایجاد بلوا و تحریك وتبلیغ بنفع حکومت قاهره رهسپار «بطرزوان» (منطقه کسروان لبنان) گردیده و است .

مردم واقع‌بین لبنان در جریان مسابقه بمقاصد سوء افراد تیم قاهره پی‌برده و بین آنان و اعضای تیم مصری زدو خوردی صورت میگیرد که منجر بمضروب شدن چند نفر مصری و شکستن دنده یکی از بازیکنان این تیم میشود .

---

## آگهی توزیع کارت ورود بجلسه مسابقات ورودی دانشگاه تهران مرداد ماه ۱۳۴۵

داوطلبان مسابقات ورودی دانشگاه تهران باید برای گرفتن کارت های‌ورود بجلسه مسابقات ورودی که بترتیب الفبائی صبحها از ساعت ۷ تا۱۲ وبعداز ظهرهااز ساعت‌۴تا۸توزیع خواهد شد در روز هائیکه ذیلا ذکر میشود بدانشگاه تهران واقع در خیابان شاهرضا مراجعه کنند.

داوطلبانیکه نام خانوادگی آنان با حروف -آ والف- شروع میشود صبح‌وبعداز ظهر روز ۳شنبه ۱۱مرداد ماه ۴۵ .

داوطلبانیکه نام خانوادگی آنها با حروف -ب-پ- شروع میشود صبح وداوطلبانیکه نام خانوادگی‌آنان‌با حروف -ت-ث-ج-چ‌شروع میشود بعد از ظهر روز چهار شنبه ۱۲مرداد ماه ۴۵ .

داوطلبانیکه نام خانوادگی‌آنان با حروف -ح‌وخ -شروع میشود صبح وداوطلبانیکه نام خانوادگی آنان با حروف -د -ذ-ر -شروع میشود بعد از ظهر روز پنجشنبه ۱۳ مرداد ماه ۴۵ .

داوطلبانیکه نام خانوادگی آنان با حروف -ز-ژ-س- شروع می شود صبح و داوطلبانی که نام خانوادگی آنان با حروف -ش-ص- ض- ط- ظ- شروع میشود بعد از ظهرروز جمعه ۱۴مرداد ماه ۴۵

داوطلبانیکه نام خانوادگی آنان با حروف -ع-غ-ف- شروع میشود صبح و داوطلبانیکه نام خانوادگی آنان باحروف -ق-ك-گ ل -شروع میشود بعداز ظهر روز شنبه ۱۵ مرداد ماه ۴۵

داوطلبانیکه نام خانوادگی آنان با حروف- م -شروع میشود صبح و بعداز ظهر روز یکشنبه ۱۶ مرداد ماه ۴۵

داوطلبانیکه نام خانوادگی آنان با حروف -ن-و-ه-ی- شروع میشود روز دو شنبه ۱۷ مرداد ماه ۴۵

کلیه داوطلبان هنگام مراجعه برای گرفتن کارت خود باید به نکات زیر توجه کنند :

۱-هر داوطلب باید در روز مقرر شخصا برای گرفتن کارتهای خود مراجعه کند.

۲- داوطلبان باید مدرکی دال بر پذیرفته شدن در امتحانات نهائی ششم متوسطه ارائه دهند .

تبصره - کسانیکه مدرك قبولی درامتحانات ششم متوسطه خود راقبلا بدانشگاه فرستاده‌اند یا ارزش تحصیلی آنان بدانشگاه فرستاده شده است باید درروز مقرر قبل از مراجعه بحوزه توزیع کارت بباجه‌مخصوص در محوطه دانشگاه مراجعه کرده و مدارك خود را دریافت کنند و در موقع گرفتن کارت مدارك مذکور را ارائه دهند .

۳- داوطلبان باید با دقت تمام کارتهای خود را تا پایان روز امتحان نگاهداری کنند .

برای کسانیکه کارت خود را مفقود کنند بهیچوجه المثنی صادر نخواهد شد.

۴-تاریخ اجرای امتحانات گروههای هشتگانه که از روز بیستم مرداد ماه ۱۳۴۵ آغاز خواهد شد در موقع توزیع کارت بوسیله دفترچه راهنما باطلاع داوطلبان خواهد رسید .

**معاون تعلیمات و تحقیقات دانشگاه تهران دکتر شیبانی**

---


وزارت کشاورزی

**آگهی بنگاه شیمیائی**

پیرو آگهی های قبلی باستحضار عموم موسسات‌و افراد واردکننده کود شیمیائی میرساند که چون احتیاجات کشور از نظر مصرف کود های فسفره تامین گردیده است وزارت کشاورزی‌از این‌تاریخ اجازه ورود انواع کودهای فسفری(سوپرفسفات ساده ،سوپرفسفات تریپل،فسفات دامونیم) رانخواهد داد. اجازه های صادره قبلی بشرطی که در موعد مقرر در متن اجازه‌نامه هابکشور وارد شود بقوت خود باقی است ۱-۲ وزارت کشاورزی

تنها مسواك دارای مواد ضد عفونی محرم فایبره
دکتر وست
ساخت آمریکا
Dr. West's
The Only «Germ Fighter» Toothbrush
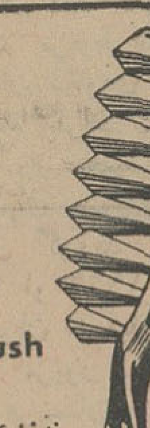
نماینده انحصاری ، شرکت سهامی حسو ۲۱۰. خیابان شاه تهران تلفن ۶۱۲۹۵۶

**تغییر آدرس**
**شرکت ایران صاف**
دارنده
همه نوع لوازم تصفیه آب
محل جدید: بلوار الیزابت- خیابان میکده - خیابان جنوبی‌سازمان آب شماره ۷۰
تلفنهای جدید: ۶۲۸۱۲۱- ۶۲۸۱۲۲ آدرس پستی صندوق ۳۱۱۴ تهران آ-۱۵۶۱۲

سازمان فرهنگی
**کیمیا**
**کودکستان - دبستان**
به سرپرستی‌سازمان فرهنگی کیمیا زیرنظر هیئتی از متخصصین تربیتی ، طبی وروانی در باغچه‌ای وسیع و مصفا گشایش یافت. باشگاه تابستانی کودکان مجهز بوسائل بازی و تفریح و سالن مطالعه آماده پذیرائی است. کلاسهای انگلیسی‌مخصوص‌نوآموزان بسرپرستی‌معلمین انگلیسی در تابستان دایر میباشد .
نام‌نویسی صبحها از ساعت ۸ تا ۱۳ و روزهای شنبه - دوشنبه - چهارشنبه از ساعت ۵تا ۷ بعدازظهر
از خیابان ژاله روبروی بیمارستان شفا کوچه آذر غرب مدرسه آمریکائیها
از دروازه شمیران خیابان فخرآباد - کوچه‌همراز
وسیله ایاب و ذهاب آماده است .
تلفن ۳۲۰۱۱ هم‌میتوانیدثبت نام‌کنید.


**ترازنامه شرکت بی‌تا بامسئولیت محدود درسال ۱۳۴۴**

| شرح | بستانکار | بدهکار |
|---|---|---|
| سودحاصله از حق‌العمل کاری | ٤١٣٣١ | |
| سود خالص | | ٢٩٢٠٦ |
| کرایه مکان و مصرف لوازم | | ١٢١٢٥ |
| توازن | ٤١٣٣١ | ٤١٣٣١ |

# اطلاعات

پنجشنبه
* ۲ ربیع‌الثانی ۱۳۸۶
* ۲۱ ژوئیه ۱۹۶۶
* شماره ۱۲۰۳۳
* سال چهل ویکم


بموجب طرحی که برای حفظ جان مصدومین و مجروحین حوادث تهیه شده است

# تمام بیمارستانها باید بخش فوری «اورژانس» دائر کنند

● غفلت یا مسامحه کارکنان فنی ، پزشکان ، پرستاران موجب مجازات از یك تا سه سال زندان است

**امروز کسب اطلاع شد که وزارت بهداری بمنظور حفظ جان مصدومین ومجروحین حوادث شهر تهران طرح جدیدی تهیه کرده که پس از تصویب مجلسین بصورت قانون بمرحله اجرا درخواهد آمد .**

بموجب مواد این طرح کلیه بیمارستان ها اعم از دولتی وخصوصی باید بخش کمك‌های فوری (اورژانس) تشکیل دهند و بمحض اعزام مصدومین حوادث و کسانی که عدم رعایت کمك های فوری درباره آنها ایجاد مخاطره مینماید ، آنها را در بخش فوری خود بستری نمایند .

بموجب این طرح سازمانی بنام سازمان مرکزی کمك های فوری پزشکی برای ایجاد هماهنگی میان همه «بخش های اورژانس» تشکیل میگردد .

**در یکی از مواد این طرح پیش بینی شده بمحض مراجعه هر بیماری که احتیاج بکمك فوری دارد ، بیمارستان ها ناچارند وی را بستری و تحت معالجه قرار دهند و در مورد بیمارستان های خصوصی اگر پرداخت هزینه بیمارستان برای بیمار امکان نداشت سازمان مرکزی کمك های فوری نسبت به پرداخت هزینه بیمار اقدام خواهد کرد .**

بیمارستان هائی که صلاحیت پذیرفتن چنین بیمارانی را نداشته باشند باید بلافاصله بیمار را بمرکز واجد صلاحیت اعزام دارند ودرغیر این صورت مسئول بخش تحت تعقیب قرار خواهد گرفت و به مجازات خواهد رسید .

بموجب یکی دیگر از مواد این طرح هر گاه بیمارستان مجهز وواجد صلاحیت ، بهر کیفیت از قبول بیمار اعزامی خودداری کند مسئول «بخش فوری» آن بیمارستان از دو ماه تا ۶ ماه زندان محکوم خواهد شد و هر گاه بعلت نپذیرفتن یا عدم مراقبت موجبات تشدید بیماری را فراهم کند و یا بیمار بین راه فوت کند مجازات مسئول بخش فوری از یك سال تا سه سال زندان خواهد بود.

هر گاه پزشکان ، دستیاران یا پرستاران بیمارستان ها بوظایف پزشکی که در مورد کمك های فوری به آنها محول شده عمل نکنند و بدون داشتن عذر موجه در سر خدمت و کشیك خود حاضر نباشند و در نتیجه موجب تشدید بیماری شوند و یا منجر بفوت بیمار گردند مجازات آنها سنگین تر خواهد بود .

بموجب ماده دیگری از این قانون کلیه بیمارستان ها که ضمن تصویب این قانون دارای صلاحیت نبوده یا فاقد بخش فوری باشند باید ظرف سه ماه بتاسیس بخش فوری اقدام کنند .

## سومین سال پیمان همکاری منطقه‌ای

### پیام‌های پرزیدنت ایوبخان و وزیرامور خارجه کشورهای ایران و ترکیه

بمناسبت دومین سالگرد سازمان همکاری عمران منطقه ای از طرف پرزیدنت ایوبخان رئیس جمهوری پاکستان و وزرای خارجه ایران وترکیه پیامهائی بدبیر کل سازمان فرستاده شده است .

رئیس جمهوری پاکستان در پیام خود گفته‌اند :موجب نهایت خوشوقتی است که می بینیم این سازمان طی دو سال عمر کوتاه خود بیك نیروی عظیم و موثر در راه هدایت وپیشبرد همکاری های ارزنده بین سه کشور مبدل گردیده است .

رئیس جمهوری پاکستان در پایان پیام خود میگویند : این پیوستگی و رابطه بین سه کشور یك عامل مشترك و پیوند سببی بین ملت‌های سه کشور میباشد که فوق دولتها و سازمان های سیاسی قرار دارد .

در پیام آقای عباس آرام وزیر خارجه ایران به مدیر کل سازمان همکاری عمران منطقه ای گفته شده است :

بمناسبت دومین سالگرد سازمان همکاری عمران منطقه‌ای بسیار خوشوقتم که صمیمانه ترین درود های خود را بخاطر اجرای موفقیت آمیز هدفهای سازمان ابراز دارم .

برای اینکه بتوانیم باتحولات سریع عصر کنونی همگام گشته و آروز های مردم کشور های خود را برای یك زندگی بهتر جامه عمل بپوشانیم ، نهایت لازم است که از کلیه استعداد ها و منابع سرشاری که دراختیار این کشور ها است حداکثر استفاده را بنمائیم .

در تیر ماه ۱۳۴۳ سران عالیقدر کشور های ایران ــ پاکستان وترکیه بمنظور بنیان گذاری دوران جدیدی درراه همکاری ـ پیشرفت و سعادت ملتهای سه کشور در کنفرانس تاریخی اسلامبول شرکت کردند .

برای اینجانب موجب خرسندی و رضایت خاطر است که از بدو تاسیس تاکنون با فعالیتهای این سازمان همراهی و رابطه نزدیك داشته و با علاقه فراوان پیوسته ناظر روشهای موثر و مدبرانه ای که باعث پیشبرد فعالیت های مربوطه گردیده بوده‌ام.

از هنگام تشکیل کنفرانس تاریخی سران در اسلامبول این سازمان در راه همکاری و اجرای برنامه های وسیع اقتصادی ـ فرهنگی وفنی خود به پیشرفتهای نیکویی نائل آمده

بقیه در صفحه هفدهم

## اعلامیه وزارت خارجه درمورد مذاکرات کپنهاك

سخنگوی وزارت امورخارجه امروز اعلام داشت :مذاکرات مربوط به تعیین حدود فلات قاره بین هیئت های نمایندگی دولت ایران و عربستان سعودی و کویت در کپنهاك جریان یافت و اعلامیه مشترکی بشرح زیر صادر گردید :

«مذاکرات بین هیئت رسمی نمایندگی دولت شاهنشاهی ایران ازیکطرف و هیئت های رسمی نمایندگی دولت پادشاهی عربستان سعودی و دولت کویت از طرف دیگر در خلال مدت ۱۱ تا ۱۵ ژوئیه ۱۹۶۶ «بیستم تا بیست‌و چهارم تیر» برای بررسی تعیین خط منصف فلات قاره میان ایران و قسمت مربوط به ناحیه بی طرف عربستان سعودی و کویت در کپنهاك انجام گرفت .

این مذاکرات در محیط بسیار دوستانه وصمیمانه‌ای صورت پذیرفت و توافق حاصل گردید که جلسه دیگری در ۲۷ او ۱۹۶۶ «پنجم شهریور» در تهران تشکیل گردد.

طبق اعلامیه مزبور نمایندگان دولت پادشاهی عربستان سعودی و دولت کویت در تاریخ پنجم شهریور ماه برای ادامه مذاکرات به تهران خواهند آمد .

## فرمان شاهنشاه

### درباره تشکیل انجمن حفظ و حمایت منابع طبیعی

* وزیر کشاورزی اعلام داشت مذاکراتی برای منضم کردن شیلات به وزارت کشاورزی جریان دارد

شاهنشاه آریامهر فرمانی ،برای تشکیل انجمنی بنام انجمن ملی حفظ و حمایت منابع طبیعی کشور صادر فرمودند .

متن فرمان

نظر باهمیتی که همواره برای منابع طبیعی کشور (آب ، جنگل ،مراتع حیوانات وحشی و ماهی‌ها) قائل بوده و میباشیم و از آنجا که منابع مزبور تنها به نسل حاضر اختصاص نداشته و نسلهای آینده نیز باید از این منابع گرانبها بهره‌مند شوند وبهمین جهت حفاظت کامل و موثر منابع مزبور وجوب غیر قابل انکار دارد از اینرو مقرر میداریم که بمنظور اتخاذ تدابیر لازم جهت حفظ و اصلاح و حسن استفاده از منابع نامبرده وهماهنگ ساختن فعالیت دستگاههای مختلفه مملکتی دراین زمینه انجمنی بنام انجمن ملی حفظ و حمایت منابع طبیعی کشور بریاست عالیه خودما و بعضویت ریاست کانون شکارایران و وزیران کشاورزی ـ آب وبرق ـ آموزش و پرورش ـ اطلاعات ـ رئیس هیئت مدیره و مدیر عامل شرکت ملی نفت ایران ومدیر عامل سازمان برنامه و هفت نفر از کارشناسان صاحب نظر تشکیل گردد .

برادر کامکار خود والاحضرت

بقیه در صفحه هفدهم

بمناسبت جشن ملی لهستان دیشب از طرف آقای «دمبوسکی» کاردار موقت دولت لهستان در تهران ضیافتی در سفارت لهستان در تهران ترتیب داده شده بود که آقای آرام وزیر امور خارجه و سفرای خارجی مقیم دربار شاهنشاهی و عده‌ای از شخصیت های سیاسی و مملکتی در آن شرکت داشتند .

در عکس بالا آقای آرام وزیر امور خارجه روز ملی لهستان را به آقای کاردار موقت دولت لهستان وبانو تبریك میگوید .

مدیر عامل شرکت واحد اتوبوسرانی در اجتماع مردم تهران گفت :

# طرح جدید اتوبوس

## اولین و آخرین راه حل مشکل ترافیك تهران است

*** هر یك از افراد مردم تهران و مسافران اتوبوس نظر اصلاحی داشته باشند با علاقمندی استقبال میکنیم**

● افزایش تعداد اتوبوس ، جلوگیری از صفوف طولانی و اضافه سوار کردن سه مسئله بزرك در برابر مردم است

*** با اجرای طرح جدید ،راه در خیابانها برای اتوبوس ها باز میشود و میتوانیم همه مسافران را ببریم**

ما احتیاج براهنمائی مردم داریم واجرای نظرات مسافران موجب پیشرفت کار ما میشود

*** باید در مردم تهران این روحیه بوجود آید که شرکت واحد مال خود مردم است**

تهران احتیاج به اتوبوس اضافی دارد و باوضع ومسیر فعلی خطوط اتوبوسرانی افزودن اتوبوس به تعداد اتوبوس های موجود کاری عبث و بیهوده بود .زیرا وقتی که از یك خیابان دوازده،سیزده خط اتوبوس‌رانی عبور میکند وهمین خیابان در مسیر هزاران اتومبیل سواری و تاکسی نیز قرار دارد ، بچه صورتی میشود در آنجا اتوبوس اضافی بکار انداخت ومردم و مسافران راجابجا کرد. برای آنکه شرکت واحد بتواند صفوف طولانی را ازمیان برده وحمل مسافر را باظرفیت فشرده ترك گوید هیچ راهی سوای آنچه که درطرح جدید اتوبوسرانی خلاصه شده است نبود و هرگاه فردفرد مردم گرامی تهران و نمایندگان‌شان بتوانند طرح و پیشنهادبهتری دراین مورد ارائه‌دهند شرکت واحد باکمال میل حاضر به مطالعه و بررسی و اجرای آن نظر میباشد .

این مطالب را آقای جهان‌بینی مدیر عامل شرکت واحد در اجتماع مردم تهران بیان داشت.وی مطالب خودرا در سه مورد اساسی ،افزایش اتوبوس ، ازمیان بردن صفوف و جلوگیری از سوار شدن فشرده مردم به اتوبوس ها بیان داشت و پیرامون طرح جدید اتوبوس نکات مهمی گفت که ازامروزدر هرشماره قسمتی از آن مطالب چاپ میشود:

بقیه در صفحه هفدهم

### ★ خوشوقتی

برای من وتمام همکارانم درشرکت واحد باعث خوشوقتی است که شما آقایان بما فرصت دادید که درباره مشکلات شرکت واحد دراینجا بحثی بکنیم . من ازاین فرصت استفاده میکنم وبصراحت میگویم که طی مدت خدمتگزاری خود که بامر شاهنشاه ودستور آقای نخست‌وزیر افتخار همکاری داشته‌ام از همفکری آقایان نمایندگان محلات تهران برخوردار بوده‌ام .

### * راهنمائی

مادر همه حال احتیاج به راهنمائی داریم، راهنمائی شما مردم موجب رفع مشکلات شرکت واحد میشود، همانطور که آقای رستگار رازی گفت: من وهمکارانم لازم بود ازروز اول آغاز کار در شرکت بامردم محلات ازنزدیك تماس بگیریم ولی کارزیاد ومشکلات شرکت و بررسی نظرات مردم این فرصت را از ما گرفت .

### * روز اول

من در روز های اول که بشرکت واحد آمدم عرض کردم باهمکاری همکارانم از همفکری بامردم دریغ نمیکنم .منتهی این شرکت واحد مواجه با مشکلاتی است و صریحا گفتم که حل و فصل مشکلات وظیفه من است و باید امروز بهما آقایان

## بموجب مصوبات دیروز کمیسیون مشترك دارائی دومجلس:

## پرداخت هزینه سفر وفوق‌العاده ماموریت کارمندان بلامانع شد

روز گذشته لایحه اصلاح آئین نامه اجرائی تبصره ۲۹ قانون بودجه ۱۳۴۴ کل کشور بتصویب کمیسیون مشترك دارائی دو مجلس رسید و امروز بشرح زیر بدولت ابلاغ شد:

الحاق ماده ۵ به آئین نامه اجرائی قسمت اول تبصره ۲۹ قانون بودجه سال ۴۴ کل کشور

ماده ۵ : پرداخت وجه در موارد زیر بلامانع است :

۱ـ هزینه سفر و فوق العاده ، ماموریت بکار کنان ماموز از یك سازمان به سازمان دیگر از محل اعتبار بودجه سازمان محل ماموریت و همچنین مزایائیکه بماموران جهت خدمت در آمارگیری و سر شماری تعلق میگیرد از محل اعتبار مربوط

۲ـ هزینه سفر و فوق العاده مربوط به مسافرت های تحقیقاتی و حق التحقیق که بکار کنان سازمان های دولتی که از طرف مؤسسات

بقیه در صفحه هفدهم

## اطلاعیه شهرداری تهران در مورد توافق نسبت به هزینه اسفالت

بااجازه ماده ۵۷ قانون شهرداری :

لزوما باستحضار کلیه مودیان محترم عوارض شهرداری تهران که از بابت هزینه اسفالت موضوع تصویب نامه شماره ۱۱۵۲۹ـ ۱۱و۹ر۳۵ هیئت وزیران بدهی دارند میرساند که برحسب تصویب قائم‌مقامی انجمن شهر و باستناد تبصره ۴۱ قانون بودجه سال ۴۴ کل کشور میتوانند از مزایای امر توافق استفاده نموده و دین خود را از این طریق واریز نمایند .

علیهذا بمنظور انجام توافق خواهشمند است تقاضای خودرا با ذکر مشخصات کامل و آدرس صحیح ظرف مدت سه ماه از تاریخ اول مردادماه لغایت اول آبان ماه ۱۳۴۵ بشهرداری های نواحی دهگانه ویا باداره کل درآمد شهرداری تسلیم ورسید اخذ نمایند

الف ۳۳۴۵ شهردار تهران

کسالت قلبی همسر اینجانب که بوضع خطرناکی مواجه شده واز معالجه و تداویش خود و اطبا معالجش در تهران مایوس شده بودیم در اثر حداقت و فداکاری شبانه روزی جناب آقای دکتر شریفیان «عکس مقابل» رئیس بیمارستان زنان وابسته به جمعیت شیر و خورشید سرخ کاشان و همسرش بانو دکتر آذرین و کمك ومساعدت عموم کارکنان بیمارستان که همیشه آماده برای نجات بیماران می ـ باشند بطرز امید بخشی معالجه و بدین وسیله از زحمات شبانه روزی این پزشك نوعدوست و همسر مهربانش دکتر آذرین که پیوسته عمر گرانبهایشان را صرف خدمت به مردم محروم و زحمتکش کاشان نموده‌اند تشکر و سپاسگزاری نموده از جناب آقای دکتر خطیبی استدعادارد موجبات تشویق و تقدیر اینگونه خدمتگزاران واقعی را بنحو احسن فراهم سازند ونیز لازم میدانم ازجناب آقای حاج سلیمانی مدیر عامل محترم جمعیت شیر وخورشید کاشان که در نظم وترتیب این سازمان عام‌المنفعه نهایت کوشش ومراقبت را مبذول میدارند تشکر نمایم .

آ ـ ۱۵۸۷۲ کاشان ـ الحاج حسن نصیری

## برنامه امشب سینماهای

**مراد ـ فلور ـ رامسر ـ جهان**

**کارون ـ دنیا ـ نادر**

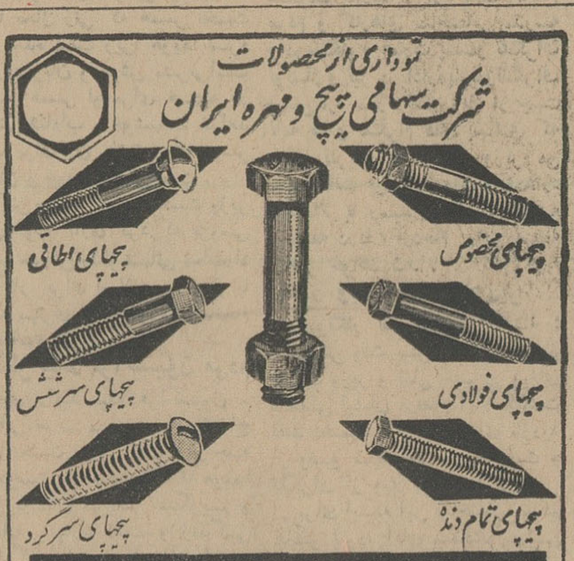


## بزودی

تنها اثر هراس انگیز سینمای فارسی

**مومیائی**

## برنامه آینده سینماهای اونیور سال ـ ایران

تهران ـ گیهان ـ ژاله ـ مونت کارلو

**دمساه عشق**

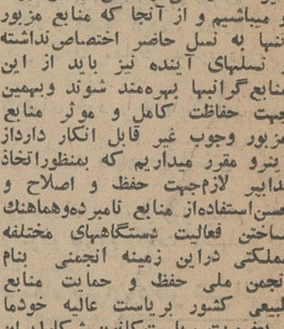


**حراج فصل دیوا**

حراج همه نوع پارچه از روز یکشنبه ۲ مرداد در روشگاه دیوا چهارراه شاه

شماره نوزدهم

مجله اطاق صنایع و معادن ایران

منتشر شد

«روزنامه توفیق»

## نخست‌وزیر زن گرفت

## خرجی شو از من گرفت !

هفته آینده «روزنامه توفیق» را همراه بامطالبی راجع به «عروسی صدراعظم عصائی!» بخرید وبخوانید! آ ـ ۱۶۱۲۶

**آگهی استخدام**

انجمن بهداری شهرری احتیاج به یکنفر جراح متخصص بیماری های زنان و زایمان برای بعداز ظهر ها و شبها در بیمارستان فیروزآبادی دارد داوطلبان می توانند منتها تا آخر مرداد ماه جاری درخواست خودرا همراه با مدارك مربوطه بدفتر بیمارستان ارسال دارند تا ترتیب استخدام بوسیله انجمن بهداری داده شود

**مدیر عامل انجمن بهداری شهرری و رئیس بیمارستان فیروزآبادی دکتر شفیع شکرائی**

۱ـ۲ آ ـ ۱۵۹۳۶

دومین هفته نمایش فیلم

## گرداب حقیقت

باشرکت : میشل مورگان ـ کاترین اسپاك ـ ژان کلود بریالی

همچنان با موفقیت در سینماهای

## ب.ب.رادیوسیتی

ادامه خواهد یافت

**از نوجوانان کمتر از ۱۸ سال تقاضا میشود برای دیدن این فیلم در سینماهای فوق اصرار نفرمایند چون همانطور که قبلا اعلام گردیده بود تماشای این فیلم برای اشخاص کمتر از ۱۸ سال ممنوع است .**

برای تسریع در کار از نوجوانان بیشتر از ۱۸ سال خواهشمند است شناسنامه خودرا همراه بیاورند

## اکازیون ترمه

از روز شنبه اول مرداد ماه

## بمدت ۵ روز

روزهای اول و دوم با ۵۰٪ تخفیف
روزهای سوم و چهارم با ۶۰٪ تخفیف
روز پنجم با ۷۰٪ تخفیف