قبل از رسیدن پائیز وزمستان برای زلزله زدگان

ساختمان خانه باید زود تر آغاز شود

امروز اولین کلنگ ساختمان خانه درمنطقه زلزله زده بوسیله هیئت بازرگانان و روحانیون تهران بزمین زده شد

اطلاعات

۲۴ صفحه

سال سی‌وهفتم - شماره ۱۰۸۹۲
یکشنبه ۱۸ شهریورماه ۱۳۴۱ تکشماره ۳ ریال

والاحضرت شمس از نقاط زلزله زده دیدن کردند

والاحضرت شاهدخت شمس پهلوی و آقای پهلبد و فرزند ایشان در بازدید مناطق زلزله‌زده .خواهر نیکوکار شاه همه جا نسبت به باز ماندگان آسیب دیده ابراز محبت و مهربانی نموده و سازمانهای شیر و خورشید سرخ را بازدید ودستورات لازم‌برای مراقبت و رسیدگی و توجه لازم به کارکنان شیر وخورشید سرخ صادر فرمودند .

بقیه در صفحه بیست و یکم

کمک دانشجویان بزلزله زدگان

● دانشجویان داوطلب در خیابانها قبوض اعانه میفروشند

پس‌از وقوع حادثه اخیر زلزله دانشجویان دانشگاه تهران اقدامات مفصل و دامنه داری را برای کمک به زلزله زدگان شروع نمودند .

عده زیادی از دانشجویان در طی چند روز اخیر بطور دسته جمعی به دهات زلزله زده رفته و کمکهائی‌راکه

بقیه در صفحه بیست‌و یکم

ع . امیرانی

بدون رتوش

اینهم راه کمک نقدی یك میلیاردریالی بزلزله زدگان

آقای علی اصغر امیرانی مدیر محترم‌مجله خواندنیها پیشنهادجالب توجهی در باره کمك به آسیب دیدگان زلزله بلحاظ خانه سازی و تنقیه قنوات‌بروزنامه اطلاعات‌ارسال داشته‌اند که در زیر برای‌استحضار خوانندگان محترم درج میشود .

در پیش‌آمد زلزله اخیر متاسفانه من این توفیق و افتخار را نیافتم که‌چون دیگر هم میهنان از نزدیك بر مزار شهدای دفن نشده‌وبربالین بازماندگان درمانده آنهاندبه کنم ، آنهائی‌که از نزدیك دیده‌وشنیده‌اند میگویند :

بقیه در صفحه بیست وسوم

دنباله گزارش

آنچه در قزوین گذشت

در صفحه‌دوم ملاحظه فرمائید

امروز سخنگوی شیرو خورشید سرخ گفت :

ملت ایران

میتواند بر جراحات خویش مرهم نهد

● شیروخورشید بر اوضاع مناطق زلزله زده مسلط است و عوامل امدادی و کمکهای جنسی کافی‌است و فقط کمك های نقدی و مصالح ساختمانی‌موردنیاز است .

امروز سخنگوی شیرو خورشید سرخ اعلام کرد که ماکاملا برمناطق زلزله زده از نظر کمکهای اولیه و درمانی مسلط هستیم و در زمینه خانه سازی نیز اقدامات سریعی در جریان است .

سخنگوی شیرو خورشید سرخ صبح امروز بخبرنگاران اظهار داشت

بقیه در صفحه بیست و یکم

نخست‌وزیر در تبریز گفت :

آذربایجان درانتظار یك تحول بزرك است

● خوشبختانه در مورد اصلاحات ارضی نیز آذربایجان مثل موارد دیگر پیشقدم شده است

● من قول میدهم که درباره رفع نیازمندیهای‌مردم‌تبریز اقدامات موثری انجام‌گیرد

ساعت سه بعداز ظهر دیروز آقای علم نخست وزیر و همراهان‌با قطاروارد تبریز شدند در ایستگاه راه آهن فرماندار ، شهردار روسای سازمانهای اداری و نمایندگان سیاسی خارجی مقیم تبریز و گروهی از شخصیت‌های محلی حضور داشتند و از آقای نخست

بقیه در صفحه بیست و یکم

دستورات شاهنشاه

بدولت در مورد زلزله زدگان

امروز دو دستور از طرف شاهنشاه به آقای نخست‌وزیر صادر گردیداولین دستور شاهنشاه اینست که فورا هیئت نقشه برداری سازمان برنامه با هیئت نقشه برداری ارتش از مناطق زلزله زده نقشه برداری هوائی‌بعمل آورند که پس از آن نقشه های ده سازی و خانه سازی روستائی جهت آسیب دیدگان زلزله آماده شود .

دستور دوم مربوط به حفر چاه های عمیق در مناطق زلزله زده است بطوری‌که گزارش میرسد روز گذشته یك حلقه چاه عمیق باحمکاری ارتش وشیر وخورشید سرخ‌در محل حفرشده وبه آب رسیده و از هر جهت رضایت‌بخش‌بوده است‌شاهنشاه بدولت دستور دادند که حفرچاههای عمیق در مناطق زلزله زده با همکاری ارتش‌و شیر و خورشید سرخ‌وسازمان برنامه فورا آغاز شود .

امروز از طرف دولت دستور های شاهنشاه بسازمانهای مسئول ابلاغ شد که فورا بمرحله اجرا در آید .

طبق دستور نخست‌وزیر به شهردار تهران

ساختمان جاده سوم شروع میشود

در صفحه آخر

تظاهرات

بر ضد تجاوز به‌کوبادرآمریکای لاتین

● در بسیاری از کشورهای آمریکائی مردم‌باتظاهرات دامنه‌دار خود تجاوز به کوبا را محکوم‌کردند

● شوروی اعلام کرد کندی‌با تجهیز ۱۵۰ هزارسرباز میخواهد به کوبا حمله کند

● بین آمریکا و انگلیس بر سر کوبا اختلاف افتادو انگلیس حاضر نشد جلوی کشتیهای خود را که برای کوبا کمك میبرد بگیرد

● یك سناتور آمریکائی پیشنهاد کرد کوبا از راه هوا و دریا محاصره شود سناتور دیگری تائیدکرد نهضت بزرگی در داخل و خارج کوبابرای حمله‌باین کشور آغاز شده‌است .

در صفحه۴

● دو کودك هفت ساله و سه ساله را پس از سه روز زنده از زیر آوارخارج کرده‌اند

● آلمان دویست هزارمارك به زلزله زدگان کمك‌کردو کمکهای داخلی و خارجی بزلزله زدگان ادامه دارد

● مجله‌اکونومیست درشماره اخیر خود مینویسد درقرن بیستم دیگر بشر نباید در برابر زلزله فقط گریه و زاری کند و نیویورك‌تایمز میگوید سیستم آبیاری قنوات ایران متعلق به سه هزار سال پیش است

شرح درصفحات ۴و۲۲ و۲۳وآخر

خداداد را پس از سه روز از زیر آوار بیرون آوردند .ولی از خانواده او هیچکس زنده باقی نمانده‌است .

ستون اعانه

کمك فوری

همانطور که دیروز اطلاع دادیم کمك های جنسی باید فعلا محدود شود به چادر و پتو و پوشاك .گرم زمستانی که روی احتیاجات محل فرستاده شود .

آنچه تاکنون کمك های‌جنسی وخواربار رسیده فعلا محفوظ‌خواهد ماند تااطلاع از مناطق آسیب‌دیده برسد و احتیاجاتی صورت‌داده‌شود که‌طبق‌آن ارسال گردد .

بیش‌از هر چیز کمك نقدی مورد

بقیه در صفحه بیست و یکم

املاك تقسیم‌شده برادران دکتر امینی

شامل هفت ده شش دانگی بود

● ارزش دهات تقسیم شده بیش ازدو میلیون وپانصد وپنجاه ویك‌هزار تومان‌بود

بطوریکه اطلاع دادیم املاك‌برادران آقای دکتر امینی نخست وزیر سابق روز پنجشنبه گذشته بدولت انتقال پیدا کرد و آقای دکتر ارسنجانی‌وزیر کشاورزی شخصا در رشت‌اسناد انتقال را امضاء کرد .

برادران آقای دکتر امینی که املاکشان بدولت انتقال پیداکردعبارت بودند از آقایان ابوالقاسم امینی‌مجدی و مهندس احمد امینی مجدی و رضا امینی مجدی .

بقیه در صفحه بیست وسوم

سربازان مخالف بن‌بلا الجزیره را تخلیه‌کردند

● ستون نیروهای وفادار به دفتر سیاسی ، برهبری سرهنك بومدین به حومه الجزیره رسید

● رسما اعلام شد که روز ۲۰سپتامبر (۱۱روزدیگر) انتخابات الجزایر آغاز میشود .

● بن‌بلا طی نطقی گفت هرگز فریادنزنید زنده‌باد«بن‌بلا» بگوئیدزنده‌باددفترسیاسی

در صفحه ۳

اعلامیه دانشگاه تهران در باب تجدید بنای یکی از دهات آسیب دیده زلزله اخیر

طبق تصمیمی که از طرف شورای دانشگاه تهران اتخاذ شده‌است یکی‌از دهات سانحه دیده زلزله اخیر بطور کامل وباتوجه به اصول‌علمی ازمحل اعانه‌هائی که آقایان استادان وکارکنان دانشگاه و دانشجویان ونیکوکاران خواهند پرداخت تجدیدبنا خواهدشد بدین منظور یك کمیته جمع‌آوری اعانه مرکب از آقایان راشد - مشکوة - سبزواری -دکتر شیخو دکترکنی استادان دانشگاه تشکیل شده است تاتمام اعانه های جمع‌آوری شده رامتمرکز نمایند و برطبق نظر کمیته فنی منتخب‌شورای دانشگاه بمصرف تجدیدبنا و آباد ی‌و عمران ده مذکور برسانند .از طرف کمیته جمع‌آوری اعانات دانشگاه حسابی بشماره ۷۱۰۱۱ دربانك ملی‌شعبه مرکز بازشده‌است تاکسانی که مایل باشند دراین امر خیر شرکت جویند اعانه‌های خودرا به‌آن‌حساب بریزند و فیش مربوطه را بدبیرخانه دانشگاه تهران ارسال دارند . ترازنامه و گزارش اقدامات کمیته مذکور بعدا باطلاع عموم خواهدرسید .

داریوش همایون
بالاتر از
ترحم
در صفحه ۷ بخوانید

کانادادرای

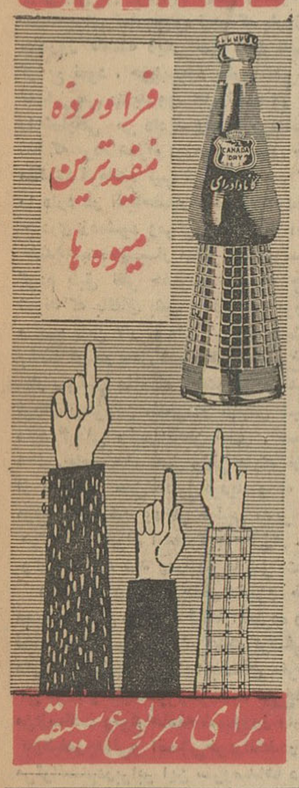

شرکت ایران متال
بوزرجمهری اول‌پشت‌سر ساختمان ایران متال
تلفن ۲۱۴۱۹-۲۴۷۳۰
فروشندهٔ آهن آلات ساختمانی و صنعتی باارزانترین قیمت

دارالوکاله
تقی پروین و کیل پایه یك دادگستری
از محل سابق به خیابان بوزرجمهری جنب بانك ملی بازار سرای سینا انتقال‌یافت
تلفن ۲۳۹۴۰ و ۲۴۹۱۷
۱-۲ آ-۱۰۷۵۱

پشمبافی جهان
شعبه - طاقه فروشی سرای امیر

شام در کلبه
از جمعه شب ۱۶ شهریور ماه همه شب شام با ارکستر ایتالیائی دولانت ازساعت ۸٫۳۰ بعد ازظهر ببعددر کلبه
آ-۱۶۵۱۰ مهمانخانه دربند

کدری جهان‌چیت بهترین کدری جهان است
فروشگاه خیابان بوذرجمهری غربی نزدیك گلوبندك

اطلاعیه شماره ۲
کمیته خیریه
اطاق بازرگانی تهران

با اظهار امتنان ازاستقبال بی‌سابقه‌ایکه آقایان بازرگانان - صاحبان صنایع و اصناف از مفاد اعلامیه شماره ۱ این کمیته نموده اند و با اولین مراجعه مبلغ ر۴۵۰٫۳۰۸ریال(چهار میلیون و سیصد و هشت هزار و چهارصد و پنجاه ریال)اعانه‌در اختیار ما گذارده‌اند اینك با اعلام فهرست اعانه دهندگان از آقایانی‌که تاکنون فرصت ننموده‌اند در این امر مقدس شرکت نمایندتوقع دارد با پرداخت مبلغی در حدودتوانائی به حساب جاری شماره ۴۴۶۴۴ کمیته در بانك ملی بازارویا به اطاق‌بازرگانی تهران امکان ساختمان خانه های روستائی بیشتری را برای خواهران و برادران زلزله زده فراهم نمایند .

اطاق بازرگانی تهران

فهرست وجوه جمع آوری شده در صفحه ۲۱ چاپ شده است

محصولات شرکت سهامی نفت پارس ماشین آلات را جوان نگاه میدارد .
PARS OIL PRODUCTS KEEP YOUR MACHINERY YOUNG

شرکت نفت پارس

PARSOIL
PARS OIL CO.

پارس اویل
(روغن پارس برای موتورهای بنزینی)

PARSGREASE
پارس گریس

PARSOIL H.D.
پارس اویل اچ.دی
(روغن پارس برای موتورهای دیزلی وبنزینی)

PARSDIESELOIL H.D.
پارس دیزل اویل اچ.دی
(روغن پارس برای موتورهای سنگین دیزلی)

PARSDUKEOIL
پارس دوك
(روغن پارس برای کارخانجات نساجی)

PARSGEAROIL
روغن دنده پارس

778 Shah Ave. Mohamad-Reza Shah square, Teheran
Sales Department. Tel. : 49244-8-66273

تهران انتهای خیابان شاه میدان محمد رضا شاه
کاشی ۷۷۸ تلفن ۸-۴۹۲۴۴ دایره فروش ۶۶۲۷۳

جریان روز

دنباله گزارش

روز جمعه شهر قزوین در عزا فرورفته بود ، دیوار های خیابان تهران که عبورکاروان ها از آنجا صورت میگرفت سیاه پوش بود و در چند نقطه از بلند گو ها تلاوت کلام‌الله مجید بگوش میرسید ، جمعیت زیادی زن و مرد و بچه سراسر این خیابان طولانی را فراگرفته بودند و کاروان کامیون و اتومبیلهائی که از تهران میرسید و بسوی نقاط آسیب‌دیده حرکت میکرد استقبال میگردید و احساسات کریمانه مردم پایتخت رادر دل تحسین‌و تمجید نموده از جانب برادران وخواهران مصیبت دیده‌خود این ملاطفت و نوع‌پروری را تشکر میکردند .

قیافه ها همه‌افسرده و غمگین بود ، چه آنها که در مسیر راه ایستاده بودند و چه آنها که در داخل اتوبوس ها و کامیون ها و اتومبیلها قرار داشتند .

دو ساعت بظهربودوارد این شهر تاریخی که روزگار درازی دوران درخشانی گذرانیده و آثار گرانبهائی در دل خود نگاهداشته و امروز در اندوه هزارها تن ابناء شریف خود سوگوار استشدم .

بعداز ملاقات و گفتگو باآقای دکتر حسن صدر حاج سید جوادی سرپرست سازمان نیکوکاری اطلاعات در قزوین که این چند روز باتفاق هیئت های اعزامی اطلاعات زحمات فراوانی‌متحمل گردیده‌اند و تشکر از ایشان ونماینده و خبرنگاران اطلاعات در قزوین‌و هیئت‌هائی که شب و روز در تکاپوی فعالیت خداپسندانه بودند بمسجد شاه رفتم و در مجلس ختمی که برای‌درگذشتگان زلزله وحشت‌زای اخیر برپاشده بود شرکت نمودم ، جمعیت زیادی گرد آمده‌بودند و در صدرمجلس آیت‌الله آقای سید ابوالحسن رفیعی در میان جمعی از علماء اعلام و حجج اسلام قزوین قرار داشتند که ابراز تفقد فرموده مرا در آنجا جای دادند .

آقای ادیب واعظ محترم آخرین مصیبت رادرباره حادثه غم‌انگیز زلزله شرح‌میداد و سپس مجلس ختم بااجازه آیت‌الله برچیده شد و صحبت از واقعه و کمک‌مردم نوع‌پرست ایران پیش‌آمد ، از هردری سخن‌بمیان آمد ومن ازراهنمائی و هدایت حضرت آیت‌الله که دراین مصیبت عظمی نهایت اهتمام‌رابرای تسکین آلام آسیب‌دیدگان بخرج داده‌اند سپاسگزاری کردم ، همچنین کمک و مساعدتهای ذیقیمت‌مردم قزوین را ستودم و آقایان احساسات کریمانهٔ مردم تهران را تحسین و تقدیر نمودند . بحث دراین جلسه روحانی به شیرو خورشید سرخ کشید ، من احساس کردم آقایان درباره اقدامات جمعیت شیروخورشید سرخ‌گله دارند ، مطلب رادنبال نمودم تادرك عیب‌و نقص‌این سازمان کنم چون خودبدان علاقمند میباشم و اعتقاد دارم ، متوجه شدم همکاری لازم میان‌هیئت بازرگانان و معتمدین شهر که چند روحانی در میان آنها هستند و رهبری و سرپرستی این هیئت را شخصیت بزرگی چون آیت‌الله سید ابوالحسن رفیعی برعهده گرفته اند وجود ندارد ، بسیار متاسف شدم ، همانجا تصمیم گرفتم وسیله حسن تفاهم شوم ، ابتدا توضیحاتی درباره جمعیت شیرو خورشید سرخ که خود عضوی از آن هستم وسالیان دراز است که باکمال افتخار و سربلندی این خدمت خیریه را برعهده دارم حضور آیت‌الله عرض کردم و چگونگی سازمان و تشکیلات خیریه و تجهیزات و قدرت و توانائی آن و جمعی از شخصیت های خیر خواهی که بدون کوچکترین اجر وپاداشی صرفا برای رضای خدا و خلق‌خدمت میکنند تشریح نمودم که مورد تائید و تصدیق ایشان قرار گرفت ، همانجاتصمیم گرفته شد که برای رفع‌هرگونه سوء تفاهم‌و پیدایش همکاری صمیمانه‌میان هیئت‌بازرگانان و معتمدین محل باشیرو خورشید سرخ جلسه ای تشکیل شود و در چنین موقع صعب‌و دشواری که قوا و قدرت هاباید در یك نقطه و آن کمك به بازماندگان آسیب‌دیده متمرکز شود ، شك و تردید در امر خیر یا تشتت و اختلاف نظر ضرر و زیان جبران ناپذیری‌بار می‌آورد .

بلافاصله باتفاق چند تن‌از آقایان عازم مرکز هیئت بازرگانان که دفتری در کاروانسرای سعدیه واقع در خیابان تهران تشکیل داده بودند شدیم.این‌دفتربمنظور راهنمائی کسانی‌که کمك آذوقه‌میفرستند تشکیل شده است ودکترحاج‌سیدجوادی نیز با این هیئت همکاری می نمود .

کارهیئت بازرگانان علاوه‌بر مساعدت های خود ، این بود که با اطلاعات جمع آوری شده از کلیه مراکز زلزله زده کامیون های حامل آذوقه و پوشاك را بوسیله یك‌راهنما به محلی که نیازمند کمك‌هستند اعزام‌می‌داشت واین‌وظیفه را در چندروز اخیربخوبی انجام داده ولی‌روز جمعه جریان‌بهم خورده بود چون امکان‌نداشت قافلهٔ طولانی اتوبوس‌ها وکامیون‌ها در یك خیابان نگاهداشته شوند ویکی یکی بدفتر سازمان بازرگانان مراجعه نمایند وراهنما بگیرند ، در نتیجه بی ترتیبی و بی نظمی بوجود آمده بود، وسایط نقلیه برای اینکه راه عبور و مرور بسته‌نشود بدون مراجعه به این هیئت راه خودراپیش می گرفتند وروی تشخیص خود بسوی یکی از دهات وقراء حرکت می کردند که این نقیصه بزرك مسلما توجه کسانی‌را که برای کمك شتافته بودند معطوف ساخت ،بنحوی که‌یك‌ده و قریه ممکن‌بود از خوراك و پوشاك مملوشود وده قریه دور از جاده وپشت‌کوه محروم بماند .

دراولین برخورد با هیئت بازرگانان گفتم باید وضع امروزرا قبلا پیش‌بینی می کردید ، اطلاع داشتید که در تهران جنبش و نهضتی بی سابقه برای کمك‌بوجود آمده که باروز های پیش فرق کلی دارد ، بسبك چندروز گذشته دیگر نمی توان نظم و ترتیبی بکار داد و کمك هارا توزیع نمود ، حق‌این‌بود خارج شهردر محوطهٔ وسیعی‌سازمانی‌مخصوص تشکیل می دادید ووسائل نقلیه در آن محوطه توقف داده می شد وبعد راهنمایانی می دادید واعزام می‌داشتیدتا این همه خواربار و پوشاك‌و غذا که مردم همراه آورده اند بجای خود توزیع شود ، تیمسار سرتیپ ملك‌زاد فرمانده تیپ قزوین که در کار آسیب دیدگان نهایت همکاری را دارد در آنجاحضور داشت وگفت‌نظراین‌بود که سه کیلومتری‌قزوین چادری زده‌شود ومرکز فعالیت به آنجا منتقل گردد متاسفانه این کار نشده‌است ،تیمسار متاثر بنظرمیرسید ، من‌از هیئت بازرگانان‌خواهش کردم طبق نظر حضرت آیت‌الله چند نفر بسمت نمایندگی انتخاب شوند که باتفاق بشیرو خورشید برویم‌و در آنجا مذاکره کنیم وترتیبی صحیح باین کار ها داده شود ، پیشنهاد مرا پذیرفتند و چند دقیقه بعد جلسه ای در محل شیروخورشیدسرخ قزوین‌باحضور آقای وزیربهداری تیمسار سرتیپ ملك‌زاد ، اشراقی‌نماینده‌جمعیت‌شیرو خورشید سرخ‌مرکز، فرماندار قزوین ،شهردار ،رئیس شیرو خورشید سرخ قزوین وآقایان داود گیلانی رئیس‌انجمن شهر . شهاب واعظ ، سید محمود تقوی ، امانی.حاج‌سیداسمعیل‌موذنی‌نمایندگان‌هیئت‌بازرگانان وچند تن دیگر از معتمدین محل‌تشکیل‌گردید و به بحث‌ومذاکره پرداختیم ، در این موقع دربازشد ودکتر خطیبی مدیر عامل شیرو خورشید سرخ که با هواپیماز تهران آمده‌بود با حال‌زار ، رنك پریده و صدای گرفته خسته وکوفته وارد شد ودرجمع ما شرکت‌نمود.

دکترعزیزی‌رئیس جمعیت‌شیرو خورشید سرخ قزوین‌که خود از معتمدین محل می‌باشد قیافهٔ افسرده و درهمی بخود گرفته بود وهمینکه لب بسخن‌گشود دانستم علت گرفتگی‌او چیست . گفت من ازهمشهری های خود گله‌مندم‌که‌صدا بصدای مغرضین‌می دهند وکارهای مارا نادیده می‌گیرند و علیه شیروخورشید سرخ‌احساسات مردم را تحریك می‌کنند، من‌ازساعت وقوع حادثه شب‌وروز راحت و آسایش‌را بخود حرام‌کرده‌ام تاوظیفه‌وجدانی‌و انسانی‌خودرافقط‌دربرابر اجر الهی انجام دهم. من می‌توانستم‌دربرابر این سروصداها دنباله کاررا رها کنم وکنار بروم و این زخم‌زبان‌هارا نشنوم ولی وجدانم قبول‌نکرد ، چرا بی‌انصافی می‌شود،چرابه تحریك عناصر مغرض‌گوش میدهند ، عیب و نقص کار ماکجااست ،اگرچیزی‌می بینند که مانمی بینیم ، چرا نمی گویند رفع کنیم ،چرا شرکت‌و همکاری نمی کنند ؟

از قیافهٔ بعضی‌دیگر همین گرفتگی واحساسات تند نمایان بود و من رشته سخن را بدست گرفتم و گفتم همکاری و علاقمندی میان همه، مردم قزوین خاصه معتمدین محل و بازرگانان‌وجود دارد دلیل بارزمن تاییدی‌است‌که آیت‌الله آقا سیدابوالحسن رفیعی فرموده و مرا مامور نمودندکه با هیئت بازرگانان‌و نمایندگان‌شیروخورشیدسرخ‌تماس‌بگیریم وطریقه ای در کار پیش‌گیریم که مصیبت‌را پایان دهد و توجه حضرت ایشان این‌بود که در این واقعه بزرك وفاجعه عظمی همه باید دست همکاری‌بهم بدهیم و آلام و مصائب مردم آواره وبی پناه را تسکین دهیم بنابراین آقای دکترعزیزی ،اینطور نیست که ارزش کار اجتماعی وخیریه شما و دیگر کارکنان شیرو خورشید سرخ از نظر همه مردم دورباشد ،شمابه ببینید دکتر خطیبی چه وضعی دارد ، صدای اوگرفته،

دبستان وکودکستان راه‌آینده

واقع در خیابان شاه کوچه یغما مثل سالهای گذشته بمدیریت بانو صدرائی و مسعود صدرائی رئیس سابق دبستان فیروزکوهی واداره فرهنك ناحیه دو تهران اداره میگردد واز دانش‌آموزان‌جدید وقدیم همه‌روزه صبح ها ثبت‌نام میشود علاقمندان مخصوصابنشانی دبستان توجه بیشتری فرمایند تااشتباهی رخ‌ندهد زبان خارجه تدریس میگردد وکلاسهای کودکستان از حالا دایر است تلفن ۴۱۳۲۰ ۱ـ ۴

تاریخ قاجار

نوشته رابرت گرانت‌واتسن انگلیسی

ترجمه عباسقلی آذری منتشر شد

محل پخش کتابفروشی بارانی خیابان شاه‌آباد تلفن ۳۶۵۰۱

بشارت ـ بشارت

چاپ جدید و رنگی کتاب زمان درانگلیسی . تالیف

دکتر مسعود انصاری منتشر آ ـ ۱۰۵۴۹ ۱ـ۳

۱۵۰ سال سلطنت در ایران

بقلم : امیر گیلانشاه (اعتماد همایون)

تاریخ مصور عصر قاجاریه ، شامل حقایق ناگفته و خواندنی پیرامون سلطنت یکصد و پنجاه ساله قاجار و علل انقراض این سلسله منتشر شد . **بها شصت ریال ـ از کتابفروشیهای معتبر خریداری فرمائید .**

۱ـ۳ آ ـ ۱۶۳۶۲

دکتر جناب زاده

دارای گواهینامه‌ازدانشکده‌طب فرانسه درمان بیماریهای مجاری ـ ادرار ـ سوزاك‌تازه و کهنه ورم پرستات‌و تقویت قوای تناسلی‌خیابان‌منوچهری مقابل کوچه ژاندارك صبح و عصر.

۱ـ۲۰ آ ـ ۱۲۸۹۰

بازگشت به تهران

آیت‌اله آقای آقا سید علی خلخالی از علمای بزرك نجف که بتهران آمده وبمشهد مسافرت نموده بودند مراجعت نموده و در منزل آقا سید آقا خلخالی اقامت گزیده‌اند .

مجالس ترحیم و یادبود

باکمال تاسف وتاثر فوت‌ناگهانی وجانگداز مرحوم**مصطفی صدری** افسر نیروی هوائی‌را باطلاع کلیه فامیل و اقوام و آشنایان می رساند : مجلس ختمی در روز دوشنبه نوزدهم شهریور ماه (فردا) از ساعت ۳و نیم الی ۵ و نیم بعد از ظهر درمسجد هدایت خیابان اسلامبول برقرار است .

مجلس ترحیم زنانه همانروز از ساعت ۴ الی ۷ بعداز ظهر در منزل شخصی خیابان اقبال روبروی حمام خاشابی شماره ۲۱۵ برقرار می باشد .

خانواده های : صدری ـ شیروانی ـ ملك‌الکلامی ـ سیفوری ـسیف ـ حقیقت ـ نقیب‌زاده ـساجدیان‌ـ متینی فارسی رضوی ـ مهراز ـکفائی ـ لطیفی‌ـ هاشمی ـجواهری زاده ـ یارمحمدی ـکمپانی آ ـ ۱۶۴۶۹

بعموم بازماندگان آن مرحوم بخصوص همکار گرام خود آقای منصور صدری تسلیت می دهیم .

خانواده های حکمت ـریاحی ـ دانشور ـافشار ـحکیمی آل‌احمد ـ فرجام ـ بیگلری ـ شهاب فردوس‌ـ درخشان‌پور دکتر نوربخش ـ توللی ـ حافظیبا اندوه و تاسف فراوان درگذشت‌ناگهانی **بانو همایون تاج ریاحی (دانشور)** همسر سرهنك ستاد احمد ریاحی‌را در کرمانشاه باستحضاردوستان وبستگان میرسانند .مجلس ترحیم مردانه در مسجد مجد روز دوشنبه ۱۹ شهریور ماه ۱۳۴۱ازساعت ۹ونیم تا۱۱ونیم صبح و ختم زنانه در همانروز ازساعت ۵ تا۷ بعد از ظهر در منزل آقای مرتضی حکمت (قلهك ـخیابان یخچال ـ کوی مرشد) برگزار خواهد شد .

بانهایت تاسف و تالم‌درگذشت ناگهانی خواهرعزیزمان **بانو همایون تاج دانشور (ریاحی)** همسر سرهنك‌ستاد احمد ریاحی را در کرمانشاه باستحضار بستگان‌و دوستان‌میرساند مجلس‌ترحیم زنانه‌ومردانه آن شادروان به ترتیب مشروح در فوق برگزارخواهدشد . **سیمین دانشور (آل احمد) ـ ویکتوریا دانشور ـ (فرجام) ـمنوچهر دانشور‌ـسرهنك‌ستاد هوشنك دانشور‌ـ سروان پیاده خسرو دانشور**

با اندوه و تاثر فراوان درگذشت جانگداز همسرعزیزم **بانو همایون تاج ریاحی (دانشور)**را باستحضاربستگان و دوستان می رساند . مجالس ترحیم مردانه وزنانه آن عزیز به ترتیب مشروح در فوق خواهد بود .

آ ـ ۱۰۷۸۹ **سرهنك ستاد احمد ریاحی**

خانواده های**داهی ـ سره ـ مهدوی ـ جباری ـرسولی سلطانی ـ خستو ـطالقانی ـ میربابائی ـ جلائی ـ حسنی‌ـ اله‌ـ بداشتی** با حزن و اندوه فراوان مرك جانگداز جوان ناکام شادروان **دکتر عبدالعظیم داهی** پزشك بیمارستان شهسوارو وبرادر آقایان پرویز داهی قاضی دیوان عالی کشور و دکتر عبدالحسین داهی رئیس بهداری بهشهر را باطلاع اقوام و دوستان می رساند .

مجلس‌ختم مردانه دوشنبه نوزدهم شهریور ماه ۱۳۴۱ ازساعت ۴ الی ۶ بعد از ظهر در مسجد مجد و مجلس ختم زنانه در همان روزو همانساعت‌در خیابان قدیم شمیران‌شمال خیابان پالیزی شماره ۴۵ منزل آقای پرویز داهی بر قرار خواهد بود .

آ ـ ۱۰۸۶۳

مصیبت‌وارده را بعموم خانواده های محترمی که دراین حادثه عزادارند تسلیت می دهیم .

با کمال‌تاسف‌فوت ناگهانی جوان ناکام**امیر عباس‌سجادی** را به اطلاع‌فامیل و دوستان می رساند هزینه مجلس ختم بمصرف زلزله‌زدگان خواهد رسید . شب هفت آن مرحوم روز دوشنبه ۱۹ر۶ر۴۱ از ساعت ۳ الی ۶ بعد از ظهردر امامزاده عبدالله برقرار می گردد .

قدرت‌الملوك سجادی‌ـسرتیپ سجادی

بعموم بازماندگان آنمرحوم مصیبت وارده را تسلیت می‌دهیم

باطلاع دوستان و آشنایان میرساند شب هفتم شادروان بانو **بتول جباری (خانم آغا)** ازساعت ۴ تا ۶ بعد از ظهر روز دوشنبه ۱۹ماه‌جاری در آرامگاه بدر واقع در امامزاده عبدالله برگزار خواهد شد .

سرهنك عباس جباری ـ کوکب جباری ـ محمود وکیلی شکرالله منوچهری ـ فضل‌الله منوچهری‌ـسرهنك پارسیون سرهنك نوائی ـ شاپوری ـ بردبار ـ سرتیپ اردوبادی‌ـ سرهنك گزیده پور

آ ـ ۱۰۸۶۷

بانهایت تاثرو تاسف درگذشت ناگهانی جوان ناکام مرحوم **سید مرتضی ملکوتی** را باطلاع خویشاوندان‌ودوستان وهمشهریان کرمانشاهی مقیم تهران میرساند مجلس ترحیم مردانه روز دوشنبه ۱۹ر۶ر۴۱ ازساعت ۴ الی ۶ بعد از ظهر در مسجد ارك و ختم زنانه در همانروز و همانساعت درخیابان اناتول فرانس کوچه بهنام کاشی ۳۱برگزار می شود .

سید اسماعیل ملکوتی ـ سید رضا تولائی ـ سید حسین ملکوتی ـ سیدجواد ملکوتی ـ سید عباس ملکوتی ـ سید مرتضی تولائی ـ محمد شاهنده ـمرتضی خضوعی ـ سید محسن هاشمی نژاد ـسیدجلیل هاشمی نژاد‌ـ سید جلال هاشمی نژاد

آ ـ ۱۰۸۲۹

بعموم بازماندگان آنمرحوم مصیبت وارده را تسلیت می‌دهیم

بمناسبت واقعه جانگداز زلزله اخیر و کشته شدن هزاران نفراز خواهران و برادران دینی و هم میهنان زحمتکش وعزیز ما از طرف انجمن محلی پارك ولیعهد با همکاری معتمدین محلی و جوانان غیور و کسبه مجلس ترحیمی از ساعت ۴ تا ۷ونیم بعداز ظهر روز سه‌شنبه ۲۰ر۶ر۴۱ درمسجد بی سیم واقع در خیابان پارك ولیعهد منعقد می باشد انتظار دارد با شرکت در این مجلس‌سوگواری وطلب‌آمرزش روح آن شهداء فقید را شاد فرمایند .

آ ـ ۱۰۹۳۱ **رئیس انجمن‌محلی‌پارك ولیعهد ـخسروی‌بختیاری**

بانهایت تاثرو تالم فاجعه عظیم زلزله را به عموم‌هم‌میهنان بالخاصه باز ماندگان مقتولین این‌حادثه جانگداز تسلیت معروض و بپاس مقام نوع‌دوستی مجلس یادبودی ازساعت ۴ الی ۶ بعداز ظهر روز دوشنبه ۱۹ر۶ر۴۱ از طرف اهالی خیابان رباط کریم و میادین گمرك در مسجد علوی جنب میدان گمرك برقرار از عموم طبقات دعوت می شود که با تشریف فرمائی خود قلب بازماندگان این سانحه و صاحبان عزارا تسلی بخشند .

حسن فرید گلپایگانی ـ حاج محمد کاظم شفیعی ـناصر شفیعی ـ حاجی علی ارشادی ـ حاج‌حسین مطلبی ـ

آ ـ ۱۰۹۲۱ **هیئت حضرت امام مجتبی‌ص**

یکسال از درگذشت پیوند دل‌و آرام‌جان ومایه‌حیات مـــا گذشت‌که از فرط ناراحتی‌با قرنی برابر بود . خاطره تو ای نور دیده عزیز محونشدنی است و این فراق جانگداز را که آتش بخرمن‌هستی وجودما زده تحمل نتوان نمود .تنها خوشوقتی مادر این است‌که‌تو پاك آمدی و پاك رفتی و به پاکان‌حق ملحق‌شدی‌بمناسبت سالگرد تو **بهاءالدین عزیز** مه شنبه ۲۰ر۶ر۴۱ مجلس تذکر تو از ساعت ۶ونیم بعداز ظهر در منزل منعقد است .

پدر ومادر داغدار تو مهین و عطاءالله زربخش

نشانی ـ خیابان امیرآباد کوچه مرعشی شماره ۱۸

بدینوسیله باطلاع اقوام و دوستان و آشنایان‌میرساند که مراسم شب هفت مرحوم **میرباقر حمزوی** بر مزار آنمرحوم واقع در امامزاده عبدالله‌مقبره‌خانوادگی روزدوشنبه۱۹ر۶ر۴۱ ازساعت ۱۴الی ۶ بعد از ظهر برگزار خواهد شد .

خانواده های حمزوی ـ پیرنیا‌ـ جعفری‌ـ رامبد ـجهان‌بینی جبادی ـ مجاهد بختیاری ـ شایسته

بمناسبت زلزله اسف انگیز مجلس ختمی از طرف‌رودکی های مقیم تهران از ساعت ۳ و نیم الی ۶ونیم بعد از ظهر روز دوشنبه۱۹ر۶ر۴۱درمسجد لشگری واقع در خیابان سلسبیل بین چهارراه وثوق و هاشمی منعقد خواهد بود از عـــموم هموطنان‌خواهشمند است برای شادی‌روح‌درگذشتگان‌شرکت فرمایند .

هیئت رودکیها

سیاسگزاری

بدینوسیله از کلیه سروران عظام و دوستان وهمشهریان محترم که در مصیبت‌جانگدازمرك جوان ناکام **مرحوم هوشنك ژیانی** در مجالس ترحیم و هفته آنمرحوم شرکت فرموده‌اند سپاسگزاری نموده و در صورتیکه در شرفیابی و عرض تشکر حضوری قصوری رخ‌دهد معذرت می خواهیم.

خانواده ژیانی ـ دکتر صدری نائینی

سپاسگزاری و اعتذار

بدینوسیله از آقایان علمای اعلام و حجج اسلام‌و جناب آقای قوام کفایت محترم استانداری و تیمسار معظم سرتیپ خزاعی ـ قضات ـروسای‌ادارات ـاساتید دانشگاه ـافسران ارتش‌ـ شهربانی ـژاندارمری ـ مدیران جرائد ـ کارمندان ادارات و محترمین شهرـ بازرگانان ـ پیشه‌وران و وجوه طبقات محترم اصفهان و بروجن و سروران عظام و دوستان گرامی که در مراسم تشییع و مجالس‌ختم ومراسم هفته مرك جانگداز مرحومتین **بانو پوران دخت بهروز و دوشیزه ناکام مهرانگیز ایزدی بروجنی** شرکت‌و یا بوسیله نامه وتلگراف ابراز همدردی فرموده و با عنایات خاص خود موجبات تسکین خاطر افسرده بازماندگان را فراهم فرموده‌انـد صمیمانه سپا سگزاری نموده و چنانچه بعلت تالمات‌روحی توفیـق شرفیابی و عرض تشکر حضوری‌مقدورنگردید معذور خواهند فرمـود .

خانواده های ایزدی بروجنی‌ـ بهروز ـ برومند ـنواب‌صفوی

تشکرو اعتذاز

از ذوات مقدسه حضرات آیات و حجج اسلام . بازرگانان ارباب جراید و مطبوعات . دوستان و آشنایان و اقوام و کلیه اشخاصی که در تشییع و تدفین ومراسم شب هفت پـدر بزرگوارمان **آیت‌الله‌آقای حاج سراج انصاری** قدم‌رنجه‌فرموده وقلوب داغدیده مارا تسلی بخشیدند و یا حضورا و کتبا و تلگرافا وبوسیله‌جراید ابراز لطف وهمدردی فرموده و یا با تشکیل و شرکت در مجالس‌ختم و ترحیم در تهران و سایر نقاط روح پرفتوح فقید سعید را شاد و بازماندگانش راقرین منت‌خود قرار داده اند سپاسگزاریم‌با عرض معذرت چنانچه بواسطه تالمات روحی در شرفیابی و عرض تشکر حضوری تاخیر وقصوری رخ‌دهد با استحضار از بزرگواری شامـل عنایات خود قرارداده و عفو خواهند فرمود .

حاج بیوك آقا سراج انصاری ـ جواد سراج انصاری ـکاظم سراج انصاری

آ ـ ۱۰۸۵۱

تسلیت

آقای احمد افشار نیکنام

درگذشت نابهنگام عزیزانتان را به جنابعالی تسلیت عرض می نمائیم و از خداوند صبرو شکیبائی برای شما و بازماندگان مسئلت داریم

نظام هاتفی نژاد‌ـ مسعود بهزادنیا

افسران ـ درجه داران ـکارمندان ـ استادان وافرازمندان کارخانجات مسلسل سازی مصیبت وارده به خانواده محترم نقیب‌السادات را بویژه خدمت سرتیپ مهندس نقیب‌السادات تسلیت عرض می نمایند .

سرتیپ‌مهندس قربانی ـ سرهنك مهندس تاژ‌ـسرهنك مهندس مهدوی ـسرهنك مهندس‌حمیدی ـ سرهنك غضائری سرهنك نوتاش ـسرهنك شفیعی ـسرهنك نیکپور‌ـسرهنك طاهری ـ سرهنك سیروس ـسرهنك پزشگی نژاد ـسرهنك انصاری ـ سرگرد حضرتی ـ سرگرد پاینده جو

جناب آقای شرافت رئیس دبیرخانه جمعیت شیرو خورشید سرخ اهواز

بایکدنیا تاسف و تاثر جمعیت شیرو خورشید سرخ اهواز فوت ابوی مکرمتان را تسلیت عرض نموده و سلامتی و بقای فامیل محترم‌را از خداوند مسئلت می نماید .

آ ـ ۱۶۴۸۷ **مدیر عامل ـ دکتر مکی**

بقیه آگهیهای ترحیم وتسلیت درصفحه ۲۱

سربازان مخالف بن‌بلا الجزیره را تخلیه کردند

احمد بن بلا رئیس دفتر سیاسی و سرهنك سی‌حسن فرمانده ولایت‌چهارم سوار اتومبیل میشوند تا در نزدیك اورلئان‌ویل به جبهه بروند و سپاهیان خود را از شروع یك جنك جدید بایکدیگر باز دارند . در اواخر هفته گذشته طرفداران بن بلا و ولایت‌چهارم با یکدیگر برای آتش بس توافق کردند .

الجزیره - آسوشیتدپرس -خبرگزاری فرانسه -۸سپتامبر - دیروز ودیشب هزاران نفر از افراد ارتش منظم آزادیبخش ملی الجزایر که با ساز و برك مدرن کشور های کمونیستی مجهز می باشند بدون آنکه با مقاومتی روبرو شوند وارد منطقه شهر الجزیره شدند ورود این افراد به منطقه الجزیره در همان حالی صورت گرفت که آخرین واحد های چریکی ولایت چهارم مشغول تخلیه شهر الجزیره بودند .

سرهنك حورانی بومدین فرمانده ارتش آزادیبخش ملی در پیشاپیش نیرو های فراوان خود شب گذشته وارد شهر بیلدا واقع در ۴۰ میلی جنوب شهر الجزیره گردید و هنگامی که وارد شهر شد از طرف مردم آنجا به گرمی مورد استقبال قرار گرفت .

بومدین برهنه بود و لباس اونیفورم ساده ای در برداشت که از علائم و نشانهای نظامی چیزی در روی آن دیده نمی شد .

یك سخنگوی ارتش آزادیبخش ملی دیشب اظهار داشت که نیرو های تحت فرماندهی سرهنك بومدین در شاهراه میان بیلدا و الجزیره اردو خواهند زد و سپس در اوایل روز یکشنبه وارد حومه پایتخت خواهند گردید .

● نگران است

بسیاری از چریك های ولایت چهارم که اخیرا از الجزیره مرخص شده‌اند در میان مردم بیلدا که برای بومدین و نیروهایش ابراز احساسات میکردند دیده می شوند . نیروهای‌ولایت‌چهارم بموجب مقررات متارکه ای که بین آنها و دفتر سیاسی صورت گرفته اکنون مشغول بیرون‌بردن آخرین‌افراد خود از شهر الجزیره هستند .

منابع موثق الجزایری گزارش داده‌اند که سرهنك سی‌حسن فرمانده‌ولایت چهارم از تحولاتی که طی ۲۴ ساعت اخیر در الجزایر صورت گرفته نگران است .

همان منابع ازقول سرهنك سی‌حسن اظهار داشته اند سیاستمداران دفتر سیاسی ، فرماندهی ولایت چهارم را اغفال کرده اند . قبلا قرار بود بعداز امضای‌قرارداد آتش بس میان دفتر سیاسی وولایت چهارم تنها‌عده‌معدودی ازسپاهیان سرهنك بومدین وارد منطقه الجزایر شوند اما اکنون نیرو های ارتش آزادیبخش طوری وارد منطقه پایتخت شده اند که بفوریت آن را عملا اشغال خواهند کرد .

مخالفان بن‌بلا اکنون‌از آن‌میترسند که نیروهای طرفدار بن‌بلا با یك مانور ماهرانه ولایت چهارم را محاصره‌کنند وهرنوع امکان مانور را از آن‌سلب نمایند .

● تاریخ انتخابات

هیئت اجرائیه موقت الجزایر شب گذشته تصمیم گرفت انتخابات مجلس موسسان الجزایر روز پنجشنبه ۲۰ سپتامبر ۱۹۶۲ شروع شود . عبدالرحمان فارس که ریاست جلسه هیات‌اجرائیه موقت الجزایر را عهده دار است گفت حداکثر تانیمه شب ۱۲ سپتامبرلیست نامزد های انتخاباتی اعلام میشود و از ۱۳ سپتامبر مبارزه انتخاباتی آغاز خواهد شد .

● معاون نخست‌وزیر

محمد بن‌بلا معاون نخست‌وزیر حکومت موقت الجزایر طی یك‌مصاحبه با مخبر مجله افریقای جوان گفت ما کاملا موافق هستیم که کریم بالقاسم سمت معاونت نخست وزیر حکومت آینده الجزایر را اشغال کند .

محمد بن‌بلا اضافه کرده‌است من مایل نیستم که خون در الجزایر جاری گردد اما اگر جاری شود مسئولیت باکسانی است که حاضر نشدند به قدرت مرکزی احترام بگذارند .

معاون نخست وزیر حکومت موقت الجزایر در مورد حوادث اخیر گفت شما چگونه میخواهید دفتر سیاسی بکار خود ادامه دهد در حالیکه‌پایتخت را در کنترل نداشته باشد ؟

محمد بن‌بلا اضافه کرده‌است با انتخابات الجزایر و تشکیل حکومت قانونی اختلافات کنونی پایان میابد .

دفتر سیاسی

بن‌بلا طی نطقی که امروز در میدان ارتش در بلیدا ایراد نمود گفت هرگز فریاد نزنید زنده باد بن‌بلا شعار شما باید این باشد زنده باد دفترسیاسی .

محمد بن‌بلا که در برابر ۲۰ هزار تن بزبان عربی نطق میکرد در میان محمد خیضر و سرهنك بومدین قرار داشت .

مردم بشدت نسبت به بن‌بلا ابراز احساسات میکردند . او گفت ارتش ملی خلق (نام تازه‌ای که دفترسیاسی به ارتش طرفداران خود داده‌است) هرگز قصد استقرار یك رژیم نظامی و دیکتاتوری ندارد . محمد بن‌بلا گفت ما نمیگوئیم که تمام اعضای ارتش الجزایر باید همین نفرات ارتش ملی خلق باشند اما واقع‌بین باشیم . الجزایر با ۱۵۰ هزار تن سرباز چه بکند . یك‌سوم یا یك چهارم نفرات کنونی برای الجزایر کافی است .

کمك یونسکو

بموجب طرحی که امروز بتصویب یونسکو رسید این سازمان بمناسبت آغاز سال تحصیلی در الجزایر کمك های فرهنگی ذیقیمتی بالجزایر خواهد کرد .

طبق این طرح بسیاری از کشور های جهان به الجزایر معلم‌میفرستند .

بازهم زلزله در ایتالیا

پیرور(ایتالیا)- خبر گزاری فرانسه -امروز صبح‌در ساعت۶٫۳۰ بوقت محلی در ناحیه کوهستانی‌پیترا لونگا نزدیك گدیر (ایالت پروز) زمین لرزه نسبتا شدیدی روی داد .

مردم این ناحیه که چند روز است گرفتار زمین لرزه میباشند بمحض اولین تکان زمین به خیابانها ریختند

بموجب نخستین اخبار بدست‌آمده زلزله تلفات جانی و مالی نداشته‌است

دینا ازدواج با بن‌بلا را تائید نمیکند

رم- آسوشیتدپرس -۸سپتامبر - دینا ملکه‌سابق اردن دیروز گزارش یك‌روز نامه‌ایتالیائی را دایر بر اینکه قرار است وی با بن بلا مرد نیرومند الجزایری ازدواج کند تکذیب‌نمود .

دینا روز گذشته پس از یك روز اقامت در رم رهسپار قاهره گردید و به خبرنگاران اظهار داشت که البته وی نسبت به جریانات‌الجزایرعلاقمند است اما شایعه‌ای که یك روزنامه ایتالیائی منتشر کرده کاملا بی‌اساس میباشد .

انعکاس حادثه زلزله ایران در جهان

سربازان مراکش خون خود را به زلزله‌زدگان اهداء کردند

● آلمان ۲۰۰ هزار مارك به زلزله زدگان ایران کمك کرد و بنیادگلبنگیان نیز ۵ هزار لیره انگلیسی در اختیار ایران گذاشت

رباط - ۸ سپتامبر - خبرگزاری فرانسه - دویست و پنجاه افسر - افسریار ، و سرباز نیروهای مسلح محلی مراکش دیروز بمراکزانتقال خون مراجعه کرده و مقداری از خون خود را به قربانیان زلزله‌اخیر ایران اهداکردند .

خونی که باین ترتیب جمع‌آوری شده تاچند روز دیگر به ایران فرستاده خواهد شد .

● هواپیمای حمل و نقل

وزارت دفاع هلند دو هواپیمای حمل و نقل برای حمل کالابایران دراختیار صلیب سرخ آن کشور گذاشت .

اولین محموله شامل پانصد واحد پلاسمای خون ، پانصد توپ‌پوشاك هزار لیترماده ضدعفونی‌است‌سازمان دفاع کشوری‌هلندنیزمقادیر مهمی از ذخائر داروئی خودرادراختیار صلیب سرخ گذاشته است . این مواد شامل ۲۳ هزار آمپول‌محرك‌دستگاه گردش خون وهزار و نهصد وپنج بطری مخصوص نگهداری‌خون‌است یك شرکت حمل ونقل زمینی‌نیز یك اتوبوس و دو راننده دراختیار صلیب سرخ گذاشته است . علاوه برآن اعانات نقدی‌نیزبرای قربانیان زلزله ایران جمع آورده شده‌است

● ۲۰۰ هزار مارك

شورای وزیران آلمان فدرال تصمیم گرفت بمبلغ دویست هزار مارك برای کمك به قربانیان زلزله اخیر دراختیار دولت‌ایران بگذارد سخنگوی دولت آلمان غربی‌که این خبر را در دسترس خبرنگاران گذاشت تصریح کرد که‌هواپیماهای حمل و نقل نیروی هوائی آلمان تاکنون مقادیری دارو ، چادر و پوشش بایران حمل کرده‌اند .

وی افزود که‌دولت آلمان‌پیشنهاد کرده‌بود که‌یك بیمارستان‌صحرائی نیز بایران بفرستد ولی چون قبلا از طرف امریکائیها چنین‌بیمارستانی به آنکشور فرستاده شده‌است دولت ایران این پیشنهاد رارد کرد

● جلسه مشترك

نمایندگان صلیب سرخ سوئد و سازمان کمك به کودکان‌وهمچنین نمایندگان وزارت امورخارجه‌سوئد بعدازظهر جلسه مشترکی تشکیل دادند تامسئله کمك به قربانیان زلزله اخیر ایران را مورد بررسی قرار دهند .

تاکنون صلیب سرخ سوئدسه محموله داروئی بارزش کلی ۶۱هزار کورون باهواپیما بایران فرستاده است‌و سازمان کمك کودك نیزروز دوشنبه یك هواپیما ومقادیری لباس برای کودکان زلزله‌زده ایران‌خواهد فرستاد .

از طرف دیگر سازمانهای‌مختلف خیریه به جمع آوری اعانه برای زلزله زدگان‌پرداخته‌اند ودولت‌سوئد نیزاعتباری بمبلغ‌سیصد هزار کورون برای این منظور اختصاص داده‌است

سازمانها و مقامات سوئدی به‌وسیله سفارت کبرای سوئددرتهران پیوسته بامقامات ایرانی تماس‌دارند وباآنها برای استفاده بهتر ازکمك های‌سوئد همکاری میکنند .

● کمك گلبنگیان

لیسبون - ۹ سپتامبر -یونایتدپرس امروز اعلام شد که بنیاد گلبنگیان مبلغ پنجهزار لیره انگلیسی برای زلزله‌زدگان ایران فرستاده است .

● مرکز ضربه

قزوین - آسوشیتد پرس - ۸ سپتامبر - یك خلبان امریکائی که با هلیکوپتربرفراز مناطق زلزله زده‌ایران پرواز میکند گزارش داده‌است که ده‌ها دهکده واقع در مناطق‌کوهستانی ایران براثر زلزله یك هفته پیش‌بکلی ویران ونابود شده‌اند و تاکنون پای هیچکدام از دسته های امدادی به‌آنجا نرسیده است .

دیوید لانکشایر خبرنگار اعزامی خبرگزاری آسوشیتدپرس به ایران‌از قول سروان والاش گودوین امریکائی که از روز جمعه گذشته‌تاکنون‌مشغول حمل زخمی شدگان زلزله به‌بیمارستان سیار امریکائیان میباشد گزارش داده است که فعالیت دسته های امدادی تاکستان فقط منحصر به دهاتی بوده است که در دو طرف کوه های آوج واقع در غرب تهران قرار گرفته اند سروان گودوین اظهار داشته است که در بسیاری از دهات کوهستانی حتی اثری از حیات دیده نمیشود و چنین بنظر میرسد که مرکز ضربت زلزله اخیر همان دهات کوهستانی بوده‌است این دهات یادر پای کوه و یا در نقاط مرتفع و در دل کوه‌ها قرار دارند .

دو هلیکوپتر ارتش امریکا که به نجات زلزله زدگان شتافته اندتاکنون براثر وزش تندبادهای مداوم درمناطق کوهستانی نتوانسته اند در دهات زلزله زده‌ای که پای کسی به آنجا نرسیده به زمین بنشینند .

خروشچف بربالین شاعر کهنسال آمریکا

مسکو- خبرگزاری‌فرانسه- روبرت فراست شاعر کهن سال امریکائی و دوست پرزیدنت کندی شب گذشته جریان ملاقات خود را با خروشچف نخست وزیر شوروی‌بروز نامه‌نگاران گفت .

ربرت فراست گفت ملاقات مادر ساحل دریای‌سیاه صورت گرفت .

من روی تختخواب نشسته بودم و خروشچف در برابرم قرار داشت باو گفته‌بودند که حالم خوب نیست خروشچف دو پزشك برای من‌فرستاده بود سپس شخصا بدیدن من آمده بود تا از سلامتی من مطلع شود . ماهمانند دویار دیرین‌با هم سخن گفتیم . گفتگوی ما بسیار جالب و گاهی به سخنان بسیار محرمانه و حتی‌اعتراف میکشید .

ربرت فراست افزود من به‌خروشچف گفتم مادر رقابت هستیم و سرنوشت جهان در دستهای ما است . ما درزمینه های هنر ،موسیقی ، ورزش ، علوم و حتی دموکراسی رقیب هستیم .

خروشچف از خدا سخن نگفت اما من‌سخن گفتم . به‌خروشچف گفتم خداوند ما را بجنك یکدیگرمیاندازد زیرا پیشرفت و ترقی مرهون کشمکش است .

شاعر کهنسال امریکائی افزود خروشچف دشمن ماست اما مرد بزرگی است او معتقد است که سیستم شوروی بمراتب طبیعی تر از سیستم ما است . او در ایمان خود صمیمی است او را همان طورکه من تصور میکردم دیدم . مثل خروس جنگی همیشه‌آماده زدوخورد است واز ما ترسی ندارد .

آزمایش اتمی جدید شوروی

اوپسالا- اسوشیتدپرس -۸سپتامبر انستیتوی زلزله‌شناسی دانشگاه‌اوپسالا واقع در سوئد دیشب گزارش داد‌که دولت شوروی بمب‌اتمی جدیدی رادر بالای جومورد آزمایش‌قرارداده‌است . سخنگوی دانشگاه اوپسالا گفت که قدرت این بمب‌در حدود ۸مگاتن‌بوده است .

این هفتمین آزمایش اتمی شوروی در سری جاری آزمایشهای اتمی‌آن کشور بوده است که بوسیله دانشگاه اوپسالاضبط شده است .

گاگارین گفت : امریکا میخواهد ماه را پایگاه کند

کپنهاك - رویتر - ۸سپتامبر -یوری گاگارین فضا نورد معروف‌شوروی دیشب ضمن‌یك کنفرانس‌مطبوعاتی درپایتخت دانمارك شدیدا به‌امریکا حمله کرد . گاگارین که‌سخنانش را یك نفر مترجم ترجمه میکرد اظهار داشت امریکائیان تاکنون اقمار مصنوعی متعددی به فضا فرستاده‌اند که کار آنها فقط جاسوسی کردن در چند کشورهای دیگر است . امریکائیان بوسیله برخی از این اقمار مصنوعی‌مبادرت به آزمایش های اتمی در فضای کیهانی کرده‌اند واین کارمسافرت های آینده فضائی را خطرناك و دشوار کرده است .

گاگارین پس از اشاره به‌مشکلاتی که درتجسسات فضائی بدنبال‌پرتاب میلیونها سوزن سربی بوسیله امریکائیان به‌فضا بوجود آمد‌اظهار داشت که دولت امریکا قصد دارد کره ماه را تبدیل به پایگاهی‌برای حمله به کشور های جهان کند و بهمین جهت به عقیده شخص وی لازم است که اتحاد شوروی پیش از امریکا به کره ماه برسد .

در فستیوال سینمائی ونیز

برت لانکستر بهترین هنر پیشه سال شناخته شد

● جایزه‌شیر طلائی‌فستیوال مشترکا بیك فیلم‌شوروی ویك فیلم ایتالیائی تعلق‌گرفت

ونیز - خبر گزاری فرانسه - بیست وسومین فستیوال سینمائی ونیز شب گذشته پایان یافت و جوائز فستیوال بدین ترتیب‌پخش شد :

۱- کودکی ایوان«فیلم شوروی برنده شیر طلائی» جایزه اول فستیوال است .

۲- «یاد داشتهای خصوصی»فیلم ایتالیائی برنده شیر طلائی .

بدین ترتیب سینمای دو کشور شوروی وایتالیا مشترکا جایزه‌شیر طلائی را ربودند .

کار گردان فیلم کودکی ایوان‌اوری تارکوفسکی و کارگردان فیلم یاد-داشتهای خصوصی والریو زورلینی نام دارند .

جایزه مخصوص هیئت داوران به فیلم «زندگی او زندگی است» بکارگردانی «ژان لوك گودارد» داده شد .

جایزه بهترین بازیکن مرد به برت‌لانکاستر وجایزه‌بهترین‌بازیکن زن به امانوئلا ریوا(فرانسه) اعطا گردید .

جایزه دیگری‌نیز به‌فیلم‌امریکائی «دیوید ولیزا» ویك فیلم آرژانتینی بنام «سیل زدگان» داده شد .

جایزه‌سازمان کاتولیك‌های‌جهانی سینما به یك فیلم انگلیسی بنام دادگاه اعطاء شد .

تظاهرات شدید دهقانان یونان

آتن - خبر گزاری فرانسه - امروز روستائیان ناحیه اگرنیبیون واقع در شمال غربی یونان بعنوان اعتراض به قیمتی که دولت برای خریدتوتون تعیین کرده است‌دست به تظاهرات شدیدی زدند .

دراین تظاهرات یك دهقان کشته و۱۷ تن مجروح شدند . همچنین دوازده تن ژاندارم در این حادثه زخمی گردیدند .

دهقانان بعنوان اعتراض روی جاده اصلی دراز کشیدند و مانع عبور و مرور شده بودند . ژاندارمها برای متفرق کردن تظاهر کنندگان به بمب اشك آور و تیراندازی هوائی متوسل شدند .

دهقانان که سخت عصبانی شده بودند بسوی ژاندارمها سنك پرتاب کردند . در این موقع نیرو های ژاندارم اجبارا بسوی روستائیان تیر اندازی کردند .

تظاهرات بر ضد تجاوز به کوبا در امریکای لاتین

مکزیك- یونایتدپرس- آسوشیتد پرس -رویتر-۸ سپتامبر -احزاب کمونیست ودست چپی سر تاسر امریکای لاتین روز گذشته از طرفداران خود دعوت کردند تا در تمام ممالك امریکای لاتین اقدامات واعتراضات هماهنگی را علیه خطر تجاوز قریب الوقوع امریکا به‌کوبا شروع کنند .

احزاب کمونیست‌وملی کشورهای نیمکره غربی‌ضمن‌بیانیه‌های‌متعددی که انتشار داده‌اند تاکید کرده‌اند که منظور اصلی پرزیدنت کندی رئیس جمهور امریکااز احضار۱۵۰ هزار افراد ذخیره تدارك یك‌حمله بزرك مسلحانه به‌کوبا میباشد .

در مکزیك وشیلی وونزوئلا و پاراگوئه‌وسایر کشورهای‌امریکای لاتین روز‌گذشته تظاهرات متعددی علیه امریکا وبه طرفداری از کوبا صورت گرفت .

یك روزنامه دست چپی مکزیك نوشته است که‌دولت امریکااکنون دولت مکزیك راتحت فشار قرار داده است تا از بیطرفی خود دست بر دارد وزیربار توطئه‌ای که‌اکنون در واشنگتن بر ضد ملت و دولت کوبا طرح میشود برود .

● نقل و انتقالات نظامی

وزارت‌دفاع امریکادیروزاعلام کرد که‌از طرف امریکابهیچ وجه‌نقل‌و انتقالات نظامی برای حمله بر کوبا در منطقه کانال پاناما و یا پایگاه بزرك دریائی گوانتانامو درمجاورت کوبا صورت نگرفته است .

سخنگوی وزارت دفاع امریکا به خبرنگاران گفت که ممکن‌است شایعه تدارکات جنگی امریکا در منطقه فوق الذکر از آنجا سر چشمه گرفته باشد که اخیرا مانور دریائی بزرگی با شرکت نیروهای آمریکائی در هند وراس انجام‌شده است . معذلك‌حتی روزنامه‌های‌محلی فلوریدا گزارش داده‌اند که طی یك هفته اخیر وزارت دفاع امریکا دست به نقل وانتقالات نظامی مهمی در خلیج میامی زده است .

● دشمنی باکوبا

روزنامه پراودا ارگان حزب کمونیست شوروی در شماره روز گذشته خود تصریح کرده است که هیستری دشمنی با کوبابسرعت امریکا را فرا میگیرد .

روزنامه ارگان حزب کمونیست شوروی اسامی چند نفر از اعضای کنگره امریکا را بعنوان کسانیکه سعی میکنند تاکتیك‌های راهزنانه را برای در هم شکستن ملت کوبا ورژیم فیدل کاسترو توجیه کنند ذکر کرده وسپس نوشته است که بطور کلی از طرف وزارت دفاع دستگاه‌های دولت و کنگره‌امریکا کوشش دامنه داری بعمل می‌آید تا نظر مردم امریکا از واقعیت منحرف شود و زمینه مناسبی برای یك تجاوز بیشرمانه امپریالیستی علیه خلق کوبا ورژیم فیدل کاسترو بوجود آید .

پراودا در پایان نوشته است که درخواست احضار ۱۵۰ هزار نفر از افراد ذخیره بزیر پرچم آشکارا به‌منظورتکمیل‌تمهیدات‌وتوطئه‌هائی است که اکنون دولت کندی به سرعت به آن مشغول است تا در آینده نزدیك‌به کوبا مسلحانه‌حمله کند .

● تشویق کرد

آلن‌اندر سناتور دمکرات‌امریکائی از ایالت لوئیز یانا امروز اظهار داشت :باور کردن این حرف کاملا منطقی است که اکنون در داخل و خارج کوبا نهضت بزرگی برای‌سر-نگون کردن رژیم کمونیستی فیدل کاستروبوجود آمده‌است .

سناتور امریکائی دولت کنونی را تشویق کرد که برای خرابکاران و عناصر ضد انقلابی کوبا کمك بفرستد ودرعین حال با همکاری ممالك امریکای لاتین علیه رژیم کاسترو اقدامات قانونی بعمل آورد

● مخالفت انگلیس

روزنامه سندی تلگراف در شماره امروز خود فاش کرده است که‌دولت امریکا اخیرا از دولت انگلیس در خواست نمود تا جلوی حرکت کشتی های انگلیسی را که بوسیله شوروی یاکوبا اجاره‌میشوند وکمك‌های‌بلوك کشورهای سوسیالیستی را بکوبا حمل میکنند بگیرد اما دولت انگلیس به امریکا جواب رد داده است .

دولت انگلیس باطلاع امریکا رسانده است که‌بهیچوجه اجازه‌قانونی ندارد تا جلوی این کشتی‌هارابگیرد .

پیشنهاد محاصره

کارل موندت سناتور جمهوریخواه امریکائی از ایالت داکوتا دیروز پیشنهاد کرد دولت امریکا بلافاصله کوبا را مورد محاصره دریائی‌وهوائی قرار دهد .

سناتور امریکائی گفت که ۷۵۰۰ سرباز شوروی در کوبا پیاده شده‌اند واکنون حتی کشتی های‌ممالك‌دوست و متحد امریکا مشغول حمل ساز و برك برای این سربازان هستند .

کمك‌نظامی امریکا در خاور دور حیف و میل میشود

واشنگتن - یونایتدپرس - ۸ سپتامبر - منابع موثق امریکا دیروز گزارش دادند که قسمت عمده لوازم یدکی وسایل حمل و نقل نظامی که از طرف وزارت دفاع امریکا درممالك خاور دور متمرکزشده یابراثربی‌لیاقتی و سوء تدبیر از بین رفته واسقاط‌شده و یا بسرقت رفته و مورد استفاده های غیر نظامی قرار گرفته است - باوجود این اکنون دولت امریکا در صدد است به همین کشور ها تجهیزات جنگی مدرن‌تری بدهد که حتی‌اسلحه موحشی نیز در میان آنها وجود خواهد داشت در حالیکه نگاهداری این نوع اسلحه احتیاج به تدبیر و کاردانی بیشتری دارد دراین گزارش گفته‌شده که کارشناسان امریکائی به روبرت مك‌نامارا وزیر دفاع‌امریکاتوجه‌داده‌اند تادر آینده تنها اسلحه‌ای را به کشور های خاور دور بدهد که حتما احتیاج منطقی به آنها وجود داشته باشد .

در گزارش مورد بحث خاطر نشان شده که حتی لوازم یدکی تانکهای امریکائی در کشور های خاور دور بسرقت رفته و معلوم نیست مورد چه نوع استفاده هائی قرار گرفته است . تنها در ویتنام جنوبی ۱۱۰۰ دستگاه جیپ جنگی امریکائیان را دزدیده‌اند .

هر روز که میگذرد
یك گام بدروازه گاردن پارتی نزدیك میشویم

نهرو گفت بازارمشترك نباید دنباله ناتو شود

لندن - رویتر - ۸سپتامبر -جواهر لعل نهرو نخست‌وزیر هندوستان دیروز هنگام ورود به لندن اظهار داشت که اگر بازار مشترك اروپا تنها برای توسعه سازمان نظامی ناتو بوجودآمده باشد دراین صورت جز آنکه بصورت صحنه دیگری از مناقشات جهانی و جنك سرد درآید ثمری نخواهدداشت .

نهرو درباره تصمیمش‌جهت‌مسافرت به فرانسه اظهار داشت که غرض مخصوصی از این مسافرت نداردبلکه تنها از آن جهت که دولت فرانسه از وی برای مسافرت به پاریس دعوت کرده به فرانسه خواهد رفت و باژنرال دوگل ملاقات خواهد نمود .

پادشاه کاسائی از زندان گریخت

لئوپولدویل - رویتر - ۸سپتامبر - بنابر گزارشهائی که به‌لئوپولد ویل رسیده آلبرت کالونجی پادشاه‌سابق ایالت کاسائی واقع در جنوب کنگو که سال پیش بوسیله ماموران دولت مرکزی کنگو زندانی شده بود از زندان فرار کرده و بار دیگر به جنوب کاسائی رفته است .

کالونجی بموجب این گزارشها ابتدا به لئوپولدویل آمده و از آنجا سوار یك هواپیمای شخصی شده و به کاوانکا واقع در جنوب کاسائی گریخته است .

کالونجی سال گذشته به پنج سال حبس محکوم شده بود .

«بیدو» در ایتالیا بازداشت شد

رم - آسوشیتد پرس - ۸سپتامبر - منابع دولتی ایتالیا دیشب گزارش دادند که ژرژ بیدو نخست وزیر اسبق فرانسه که اکنون مقامات فرانسوی او را بعنوان رئیس‌سازمان غیر قانونی شورای مقاومت ملی‌تحت تعقیب‌قرارداده‌انددر ایتالیابازداشت شده و با اسکورت از این کشور خارج گردیده است .

منابع مذکور به خبر گزاری ایتالیا اظهارداشته‌اند که بید وشب شنبه گذشته دستگیر شده وسپس به مرز کشوری که خودش انتخاب کرده بود با اسکورت پلیس هدایت شد و از ایتالیا اخراج گردیده

منابع ایتالیائی حاضر به افشای نام کشوریکه بیدو به آنجا رفته نشده اند اما باحتمال زیاد بیدو به فرانسه نرفته‌است زیرا اودرآنجا تحت تعقیب میباشد و بلافاصله پس از ورود به خاك فرانسه بازداشت خواهد گردید .

خبر بازداشت بیدو در ایتالیا و سپس اخراج وی از این کشور هنگامی انتشار یافت که بموجب گزارش‌های جراید ایتالیاتروریست های فرانسوی ارتش سری در شهر کوچك «مسیوتانووا» واقع درجنوب ایتالیا در اواخر هفته گذشته دست به‌عملیات تروریستی زده‌اند وعده‌ای از آنها بازداشت گردیده‌اند . روز ۲۷ اوت گذشته نیز ژاك سوستل دشمن معروف ژنرال دوگل رهبر فعالیت های تروریستی «الجزایر - فرانسه »نیز درخاك ایتالیا بازداشت گردیده بود .

دولت سوریه تغییر میکند ؟

دمشق - خبرگزاری آلمان - ۸ سپتامبر - از اوایل این هفته بار دیگر توجه محافل سوریه به تشکیل یك دولت جدید در این کشور معطوف شده‌است .

سیاستمداران سوریه در این‌اواخر تلاش زیادی کردند تا دولتی بوجود آورند که منعکس کننده تمایلات‌تمام احزاب و دستجات سیاسی این کشور باشد ، اما این تلاش باشکست روبرو شده‌است .

از روز ۲۸ سپتامبر گذشته که سوریه بوسیله یك کودتای نظامی اتحاد خودرا با مصر گسیخت تاکنون اجازه فعالیت به احزاب سیاسی داده نشده‌است .

طی یکماهه گذشته‌سعی‌سیاستمداران سوریه این بوده است که دولت را وادار به برگزاری انتخابات جدید پارلمانی نمایند .

روز ۵شنبه گذشته گروهی از سیاستمداران سوریه‌در منزل‌خالدالعظم نخست وزیر اسبق این کشور که باحتمال زیاد نخست وزیر آینده‌سوریه خواهد بودجمع‌شدند و درباره‌چگونگی برگزاری انتخابات و تشکیل یك دولت قانونی دراین کشور مذاکره کردند .

رادیو قاهره روز جمعه گذشته گزارش داده بود که بر سر تشکیل یك دولت جدید میان سیاستمداران سوریه اختلاف افتاده است .

از طرف موسسات ملی و دولتی

کمك بزلزله زدگان ادامه دارد

● **صنف فخار برای ساختمان خانه‌های زلزله زدگان آجر اهداء میکند**

کمکهای کارمندان دولت، اصناف، دستگاهها و سازمانهای مختلف دولتی و موسسات ملی به زلزله زدگان همچنان ادامه دارد .

کمك کارمندان وزارتخارجه

امروز اطلاع داده شد که یکصد و بیست تن از کارمندان وزارت امور خارجه در تهران جمعا مبلغ چهارده هزار تومان بزلزله زدگان کمك نمودند.

کمکهای شهرداری

در هفته گذشته اداره خواربار شهرداری بیش از پنج تن خواربار و صابون و شیر و میوه را که اصناف تهران و سایر مردم در اختیار شهرداری گذاشته بودند با کامیونهای شهرداری بمناطق زلزله زده ارسال داشت .

همچنین کارکنان اداره آتش نشانی از روز وقوع حادثه زلزله در مناطق زلزله زده مامور کمك به آسیب دیدگان هستند و چند دستگاه موتور پمپ و بیش از ده دستگاه تانکرهای آب شهرداری بدهات آسیب دیده آب میرسانند علاوه بر این شهرداری چندین تانکر آب نیز از اتحادیه بشگه داران اجاره کرده و بمناطق زلزله زده فرستاده است .

مامورین شهرداری

امروز آقایان حسین صمیمی ، مهدی حیدری ، ناصر علیخانی ، احمد عشقی که برای توزیع کمکهای شهرداری بمناطق زلزله زده رفته بودند بتهران باز گشتند . این عده از طرف شهرداری ماموریت داشتند که در قسمتی از مناطق زلزله زده غذای گرم در میان دهقانان توزیع نمایند .

اکیپ اطلاعات تلفن

روز پنجشنبه گذشته یك گروه امدادی بسرپرستی آقای مهندس عقیلی رئیس اطلاعات تلفن از تهران بسوی مناطق زلزله زده حرکت کرد .

گروه مزبور که شامل ۱۵ تن از بانوان و آقایان عضو اطلاعات تلفن بودند دو کامیون جنس از قبیل فانوس پتو ، لحاف ، زیلو ، قند ، چای ، سیگار و کبریت و توتون در دهات زلزله زده « گاویك » قلعه علیجان و قلعه بالا تقسیم کردند .

در گروه مزبور بانوان ایرانپور ناظمه اطلاعات تلفن و خدابنده لو و آقایان عشایری سرپرست اطلاعات تلفن شب و جعفری عضویت داشتند

آقای عشایری امروز اطلاع داد که کارمندان اطلاعات تلفن با کمکهای نقدی خود با موسسه اطلاعات که قصد ساختن « دانشفان » را دارد همکاری خواهند کرد

ده متری ارامنه

روز گذشته ساکنین خیابانهای ده متری ارامنه سیاوش و چند خیابان دیگر باداره روزنامه آمدند و در خواست کردند که برای حمل کمکهای مردم این ناحیه بنقاط زلزله زده راهنمائی لازم ونقشه کامل دهات در اختیار آنان قرار داده شود .

مراجعه کنندگان آرم سازمان نیکوکاری موسسه اطلاعات را بر روی کامیون حامل محصولات خود نصب نموده و براهنمائی خبرنگاران اطلاعات بطرف دهات خرقان حرکت کردند . قسمتی از محصولات کامیون مزبور را ارامنه ساکن تهران جمع آوری کرده بودند .

خیابان شاهرخ

ساکنین کوچه اسکندری واقع در خیابان شاهرخ بیش از چندتن کالا های مختلف جهت کمك بزلزله زدگان جمع آوری کرده و به محل حادثه بردند امروز قای مصطفی هروی خواجوی بموسسه اطلاعات مراجعه کرد و گفت مردم محل بموسسه اطلاعات اعتماد دارند و مبلغ دو هزار و دویست وپنج ریال کمك نقدی مردم را به سازمان نیکوکاری تسلیم داشت .

کمك مهمانخانه ها

امروز آقای قبادیان رئیس اتحادیه هتل داران و مهمانخانه داران از عموم صاحبان هتلها و مهمانخانه‌های تهران دعوت کرد تا برای کمك بامرخانه سازی در مناطق زلزله زده اقدام بجمع آوری اعانه نمایند . قرار است وجوه جمع آوری شده ازطریق مدیران هتل ها در یك یا چند قریه ویران شده صرف تجدید بنای خانه‌ها بشود .

کمك انجمن جنوب شهر

آقای بختیاری یکی از معتمدین محلی انجمن جنوب شهر روز جمعه بروزنامه اطلاع داد که مقادیر زیادی کالاهای کمکی بوسیله مردم محلات جنوب جمع آوری شده ودرخواست دارند که کامیونهای حامل محمولات آنها بهمراه کاروان موسسه اطلاعات بطرف مناطق زلزله زده حرکت کنند.

از طرف موسسه اقدامات لازم بعمل آمدو چند کامیون واتومبیل دراختیار آنان قرار گرفت وهمانروز کمك‌های اهدائی مردم تهران درمیان زلزله زدگان توزیع گردید .

کمك فخاران

امروز آقای عباس گورنك رئیس صنف فخار بخبرنگار ما گفت که اتحادیه صنف فخار پانصد هزار قالب آجر و پانصد خروار گچ و آهك رایگان برای ساختمان خانه دردهات دراختیار سازمان نیکوکاری موسسه اطلاعات خواهد گذاشت

سومین قسمت کمك بانك سپه

دیروز بدستور تیمسار سپهبد آقاولی و تیمسار سرتیپ سامانی سومین قسمت از کمکهای اهدائی بانك سپه و فروشگاه تعاونی ارتش که بوسیله چند کامیون حمل میشد بسرپرستی آقای سرهنك علیقلی درمیشیان به مناطق زلزله زده ارسال شد .

کمکهای مذکور عبارت بود از مقدار زیادی پوشاك ، کفش ، فرش لحاف ، خواربار و وسایل پخت و پز که بین مصیبت زدگان دانسفان چکسین و رودك وسایر نقاط توزیع شد .

کمك کارخانجات قندو شکر

امروز آقای مهندس ابونصر عضد مدیر عامل شرکت سهامی تصفیه شکر اهواز اعلام داشت که سندیکای کارخانجات قند و سندیکای کارخانجات تصفیه شکر ملی در یك جلسه عمومی تصمیم گرفتند که معادل یك روز حقوق از کارگرانیکه از ده هزار ریال کمتر دریافت می دارند و معادل دو روز حقوق از کارمندان و کارگرانیکه بیش از ده هزار ریال میگیرند کسر نموده و برای ساختن خانه جهت زلزله زدگان اختصاص دهند آقای ابونصر عضد افزود این کمك بنا بعلاقه خود کارگران و کارمندان صورت میگیرد وانشاءالله ضروری‌ترین کار در مناطق زلزله زده که همان خانه سازی است هرچه زودتر آغاز گردد و در مورد خانه سازی امید ما اینست که با همکاری موسسه اطلاعات دست باین کار بزنیم وانشاءالله دهکده دانسفان را بنا نمائیم .

کارخانجات قند ملی نیز علاوه براین کمك هریك دو تن و نیم قند برای زلزله زدگان اختصاص داده‌اند که بزودی بین آنها تقسیم خواهد شد

کمك ایران جوان

از طرف کانون ایران جوان مبلغ پنجاه هزار ریال برای کمك بزلزله زدگان در اختیار جمعیت شیر و خورشید سرخ ایران گذاشته شد .

برای کمك به آسیب دیدگان زلزله ایران

مردم ایتالیا خون هدیه کردند

کمکهای ایتالیا بوسیله سه هواپیما بتهران حمل شد

امروز کاردار سفارت ایتالیا درتهران در یك مصاحبه پیرامون کمکهای دولت و مردم ایتالیا بزلزله زدگان اطلاعاتی در اختیار خبرنگار ما گذارد کاردار سفارت ایتالیا گفت : از طرف دولت و ملت و سفارتخانه ایتالیا در تهران تاکنون کمك هائی بشرح زیر بزلزله زدگان شده است .

تعداد دو هزار پالتو ، دویست وسی دست لباس ، دویست و سی جفت کفش ، دوهزار ششصد و شصت متر پارچه ، چهار هزار وپانصد واحد پنی سیلین ، سه هزار واحد استرپتومایسین ، چهل و هشت هزار واحد سولفامید ، دوهزار واحد انژکسیون ، صد و هشتاد کیلو مشمع طبی ، پانصد کیلو قند ، یکهزار و چهار صد کیلو برنج نهصد کیلو آرد .

آقای کاردار سفارت ایتالیا افزود: کمك های مذکور بوسیله سه هواپیما هفته گذشته بتهران وارد شد و در اختیار جمعیت شیر و خورشید سرخ قرار گرفت .

کمك سفارت ایتالیا

از طرف کمپانی فیات ایتالیا نیز مبلغ پانزده هزار دلار و تعداد ۵ دستگاه اتومبیل سواری در اختیار جمعیت شیر و خورشید سرخ قرار گرفت از طرف کمپانیها و شرکت های دیگر ایتالیائی نیز کمك های قابل توجهی شده است .

کمك سفارت ایتالیا

از طرف سفارت ایتالیا و ایتالیائیهای مقیم تهران تعداد یکصد و پانزده تخته پتو برای توزیع بین آسیب دیدگان اختصاص داده شده است که برای توزیع در اختیار سازمان نیکوکاری اطلاعات گذارده میشود (پتوهای مذکور امروز تحویل سازمان نیکوکاری اطلاعات شد) .

دعوت تلویزیون ایتالیا

کاردار سفارت ایتالیا آنگاه گفت: پس از وقوع زلزله در ایران وانتشار خبر آن در دنیا تلویزیون ایتالیا از مردم ایتالیا دعوت کرد که برای کمك به آسیب دیدگان زلزله ایران مقداری از خون خود را هدیه کنند . پس از انتشار این خبر گروه کثیری از مردم شهر های ناپل ، رم و میلان برای دادن مقداری از خون خود پیشقدم شدند . در رم دانشجویان ایرانی در امر گرفتن خون برای زلزله زدگان کمك های شایانی نمودند . خون های مذکور بزودی بایران ارسال خواهد شد .

کمك مجدد کاره

امشب مرکز سازمان کاره اجازه پرداخت ۲۵۰۰۰ دلار معادل دو میلیون ریال دیگر برای خرید شکر ـ چای ـ لوازم منزل وظروف آشپزخانه بمنظور کمك به زلزله زدگان را صادر نمود .

کمك جدید شامل ۵۰۰۰ بسته هر یك محتوی بشقاب ـ فنجان ـ قاشق ـ چنگال ـ چاقو قابلمه میباشد. هر خانواده آسیب دیده یك بسته دریافت مینماید . همچنین ظروف بزرگی بنام ساج که بمنظور پخت نان بکار میرود مابین آسیب دیدگان توزیع میشود .

هلیکوپتر ارتش امریکا وهمچنین دسته های اعزامی کاره از امروز شروع به توزیع خواربار در دهات و قراء آسیب دیده‌ای که درنقاط دور دست قرار دارند نمودند .

افتتاح ارتباط تلفنی بی سیم شیراز ـ خرمشهر

بنا بگزارش تلفنی خبرنگار ما در شیراز ، ساعت ۸ صبح امروز ارتباط تلفن بی سیم شیراز ـ خرمشهر طی مراسمی با حضور آقای فولادوند استاندار فارس و بنادر و همچنین آقای مهندس میرفخرائی رئیس پست و تلگراف و تلفن فارس وجمعی از روسای ادارات و معاریف افتتاح شد .

در این مراسم ابتدا آقایان استاندار و رئیس پست و تلگراف و تلفن مطالبی در باره بر قراری ارتباط تلفن بی‌سیم ، شیراز و خرمشهر بیان داشتند و پیام هائی بوسیله تلفن بی سیم بین استاندار فارس و فرماندار و رئیس پست و تلگراف خرمشهر مبادله شد وسپس باقطع نوار سه رنك ارتباط تلفن بی سیم رسما افتتاح گردید .

بقرار اطلاع نرخ مکالمه تلفنی برای سه دقیقه اول ۵۷ ریال و دقایق بعدی هر دقیقه ۱۹ ریال تعیین شده است .

کمك شوروی برای ایجاد صنایع سنگین در عربستان سعودی

مسکو ـ رویتر ـ ۸ سپتامبر ـ احمد شوقیری رئیس هیئت نمایندگان عربستان سعودی در سازمان ملل که اکنون مشغول بازدید شوروی میباشد دیشب در لنین گراد اظهار امیدواری کرد که دولت شوروی برای بوجود آوردن صنایع سنگین در عربستان سعودی به کشور وی کمك کند .

کمك مستقیم آمریکا ببودجه کشورها قطع شده

واشنگتن ـ آسوشیتد پرس ـ ۸ سپتامبر ـ لیندون جانسون معاون ریاست جمهوری امریکا دیشب در واشنگتن اظهار داشت : مردم شش کشوری که وی اخیرا درخاور میانه و اروپا از آنها دیدن کرد ، امریکائیان را بچشم دوستان بزرك نگاه میکنند نه « امریکائیان زشت » جانسون که پس از یك مسافرت ۱۹ روزه به لبنان و ایران و ترکیه و قبرس و یونان و ایتالیا روز گذشته به واشنگتن بازگشته اظهار داشت که در کشور های مورد بازدیدوی حتی یك نوع تعصب نسبت بامریکائی بودن و امریکائی زیستن بوجود آمده است .

جانسون که در یك کنفرانس مطبوعاتی صحبت میکرد گفت : غرض اصلی وی از مسافرت بهشش کشور مذکور توجیه قطع کمکهای مستقیم امریکا به بودجه آن ممالك و توضیح دلایل عطف توجه امریکا از اعطای کمك های مستقیم بودجه‌ای به کمك های غیر مستقیم عمرانی و اقتصادی بوده است .

بار سنگین مالیات

جانسون اضافه کرد که کنگره امریکا نیز دیگر موافق نیست امریکائیان بار سنگین مالیات را تحمل کنند و به این ترتیب کمك های مستقیم نظامی امریکا بهبودجه دولت های محتاج کمك ادامه یابد.

جانسون گفت با وجود آنکه ممالك مورد بحث طی مدتی طولانی به دریافت دلار های امریکائی عادت کرده‌اند ، معذلك وی اطمینان دارد که توضیحات وی موثر بوده و دوستان امریکا آنرا درك کرده‌اند.

جانسون سپس اظهار داشت که دشوار ترین وظیفه وی در این مسافرت توجیه قطع ۲۰ میلیون دلار کمك مستقیم سالیانه امریکا به یونان و ۳۰ میلیون دلار کمك مستقیم امریکا به ایران بوده‌است. اما در هر دوی این کشور هابخوبی احساس میشد که زمامداران آنها آمادگی داشته‌اند تا با سیاست و خط مشی جدیدی هماهنك شوند . با وجود آنکه اغلب ممالکی که مورد بازدید قرار گرفته بودند هم مرز اتحاد شوروی هستند معذلك بهیچوجه وحشتی از تهدیدات اخیر شوروی علیه کشور های دوست امریکا احساس نمیشود .

جانسون اظهار داشت که اجرای برنامه اصلاحات ارضی در ایران تاکنون بخوبی پیشرفت کرده و جای خوشوقتی است که حتی شاهنشاه از دولت امریکا تقاضا کرد عده‌ای کارشناس و مشاور به ایران اعزام دارد تا در تسریع اجرای برنامه اصلاحات ارضی به دولت ایران کمك کند.

اولیای دانش آموزان توجه فرمایند

کودکستان و دبستان

جهان کودك

زیر نظر ـ هرمز پیشوائی
متخصص تعلیم و تربیت وروانشناسی
باهمکاری گروهی دیگر از متخصصین تعلیم وتربیت
وروانشناسی و علوم اجتماعی
و با استفاده از متدهای تربیتی آمریکا واروپا
همه‌روزه بین ساعات ۹ تا ۱۲ و ۵ تا ۷ بعدازظهر نام نویسی میکند
خیابان پهلوی ـ بالای رادیوسیتی ـ کوچه فیروزگر
تلفن ۴۳۰۲۳ ـ وسیلهٔ رفت و آمد آماده است
۳ـ۱۲ آ ـ ۹۶۱۱

مکتب نوبخت

برای کلاسهای مکرر خود صبحها از ساعت ۹ تا ۱۲ و عصرها از ساعت ۵ الی ۷ بعد ازظهر نام نویسی میکند .
شهناز نوبخت ـ هوشنك محمودی
آدرس ـ خیابان پهلوی روبروی بلوار کرج انتهای خیابان شقاقی دست چپ مکتب نوبخت تلفن ۶۷۶۴۷
ـ۱ـ آ ـ ۱۵۴۰۶

دبیرستان دبستانها کودکستان برسابه

زیر نظر بانو برسابه دیپلمه ازدانشگاه علوم تربیتی ژنوبا ۳۵ سال سابقه فرهنگی برای سال جاری همه‌روزه از ساعت ۸ تا ۱۲ ثبت نام مینماید زبان انگلیسی درکودکستان و دبستان تدریس میشود .
وسائل ایاب وذهاب فراهم است
نشانی: ویلا خیابان اراك تلفن ۶۶۹۸۱ ـ جنب وزارت فرهنگ تلفن ۳۶۸۸۰
(۱) آ ـ ۱۰۴۰۱

دبیرستان انوشیروان دادگر

بادارابودن دبیران ورزیده همه روزه صبحها برای ثبت نام دانش آموزان دبیرستان آماده است ـ رئیس دبیرستان
آ ـ ۱۶۴۷۰

دبستان و دبیرستان
فاضل همدانی

برای دوره ابتدائی و متوسطه رشته (ریاضی ـ ادبی ـ طبیعی) ثبت نام مینماید .
تجریش اول دزاشیب باغ برادران شیرازی
۱ـ۲ آ ۱۶۲۵۲

اولیای دانش آموزان توجه فرمایند
دبستان و کودکستان فخر

شهریه ورودی و حقوق را از اول مهرماه تخفیف کلی داده است . کلاسهای انگلیسی در تمام سال دائر است.
نشانی شاهرضا ایستگاه آسیاب دبستان و کودکستان فخر

افتتاح شد
کودکستان، دبستان نخست

تهران نو تلفن ۷۹۰۲۹۴
۵ـ۲۰ آ ـ ۱۰۱۹۹

مسواك امپایر
باموی طبیعی سفید و مشکی در کلیه داروخانه‌ها

دبستان منوچهری دختران

در محل سابق خود خیابان بزرگمهر همه روزه از ساعت ۸ الی ۱۱ و نیم برای نام نویسی دانش آموزان حاضر است .
رئیس انجمن خانه و مدرسه منوچهری دختران ـ احمد جلایر
۱ـ۲ آ ـ ۱۶۲۲۲

انستیتو گوته تهران
مؤسسه فرهنگی آلمان

کلاسهای دوره پائیزه این انستیتو از نهم مهر ماه ۱۳۴۱ آغاز میگردد .
برای ثبت نام در کلاسهای ۲ ساعت و ۱۰ ساعت در هفته (مقدماتی و عالی) از تاریخ اول مهرماه ۱۳۴۱ همه روزه غیر از پنجشنبه ها بین ساعات ۱۶ الی ۱۹٫۳۰ بدفتر انستیتو مراجعه شود .
آدرس خیابان آیزنهاور (جاده کرج) چهار راه جمشید آباد تلفن ۶۴۳۸۸
۱ـ۴ آ ـ ۱۶۳۲۲ دفتر انستیتو گوته تهران

دبیرستان ملی پسرانه مجد

انتهای خیابان آذربایجان ـ خیابان زاویه بادبیران مجرب و کار آزموده افتتاح و همه روز صبح و عصر برای ثبت نام دوره اول و دوره‌های طبیعی ـ ریاضی ـ ادبی آماده میباشد . برای کسب اطلاعات بیشتر موقتا به تلفن شماره ۳۰۲۲۲۸ مراجعه فرمایند .
۱ـ۳ آ ـ ۱۰۸۵۳

کودکان خودرا بدست مربیان
لایقی بسپارید
کودکستان و دبستان
آینده
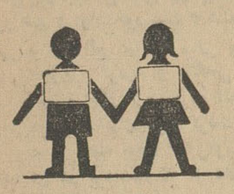
زیر نظر توران اشتیاقی متخصص تعلیم و تربیت از دانشگاه میشیگان آمریکا محیط مناسبی برای رشد همه‌جانبه اطفال شما میباشد . نام نویسی همه‌روزه صبح وعصر وسیله رفت و آمد برای شهر و تهران پارس آماده است .
خیابان کاخ ـ کوچه آذر ـ تلفن ۶۷۳۱۳
آ ـ ۱۰۸۳۳

نمونه یکتا
زیر نظر بانو حشمت بیگدلی
کودکستان ـ دبستان پسرانه و دخترانه ، در محل مجزا دبیرستان دخترانه نامنویسی هر روز از ساعت ۸ تا ۱۱ ونیم انجام می شود . نشانی خیابان شمیران (باغ صبا) خیابان ملك ـ خیابان میر هادی تلفن ۷۰۲۶۷

کودکستان و دبستان شفیع

پانسیون شبانه روزی دانش آموز
ودانشجویان
تلفن : ۴۰۳۰۱
شاهرضا ـ روبروی پمپ بنزین خیابان ابوریحان ـ مشتاق ۷۹
آ ـ ۱۰۵۵۳ ۱ـ۱۰

دبیرستان امروز (پسرانه)

باهمکاری دبیران دکتر ولیسانسیه،
برای کلاسهای دورهٔ اول و دورهٔ دوم ریاضی و طبیعی ثبت نام میکند .
نشانی: خیابان بهار نرسیده بچهارراه ایرج کوچه سمنان تلفن ۷۲۹۶۶
آ ـ ۱۰۸۶۵

کودکستان و دبستان
ایران آباد

باهمکاری گروه مربیان علوم تربیتی روانشناسی و علوم اجتماعی . صبح و عصر نام نویسی مینماید .
روانشناسی : آقای دکتر محمود مهدوی دکترای روانشناسی از فرانسه .
علوم اجتماعی : آقای یوسفی دارای تحصیلات عالی در رشته علوم اجتماعی از آمریکا
علوم تربیتی : ۱ـ بانو روشنك افشاری دارای تحصیلات عالی در رشته تعلیم و تربیت از دانشگاه آمریکائی بیروت
۲ ـ خانم ویکتوریا بدلیان دارای تحصیلات عالی در رشته تعلیم و تربیت از دانشگاه آمریکائی بیروت .
۳ـ آقای محمود پاکزاد دارای تحصیلات عالی در رشته تعلیم و تربیت از آمریکا
زبانهای انگلیسی ، فرانسه و آلمانی با آخرین متد سمعی و بصری تدریس میشود
سرویس ناهار گرم متناسب بارشد کودك دائر ووسیله رفت و آمد نیز آماده است .
نشانی ـ خیابان پهلوی ـ خیابان صبا ـ چهارراه تخت جمشید تلفن ۴۷۴۱۶
صاحب امتیاز وموسس حسن پورکاظمی
۱ـ۶ آ ـ ۱۰۷۲۹

صبح — انگلیسی ـ آلمانی — عصر
(مبتدی ـ عالی ـ مکالمه زیر نظر استادان ایرانی و خارجی)
کلاسهای جدید با متد کامل انگلیسی (Modern American English)
کلاسهای مخصوص گرامر Grammar وترجمه با جزوه‌ها (پولی کوپی)
توجه ـ برای ترم های جدید کلاسهای انگلیسی وماشین نویسی سه ماه ۵۰۰ ریال
دوره کامل شورت هند SHORT-HAND ماشین نویسی (فارسی و لاتین)
موسسه تعلیم زبان
خیابان شاه (جنب کفش فردوس) تلفن ۴۹۳۴۱
(Pitman's Short - Hand & Languages Institute)

گروه فرهنگی خوارزمی
دبیرستان دخترانه مرجان

برای تمام کلاسهای دوره اول و دوم (ریاضی ـ طبیعی ـ ادبی) نام نویسی میکند
نشانی: بیست متری دوم خیابان سزاوار کاشی ۹۳ تلفن ۴۳۳۴۶
۱ـ۵ آ ـ ۰۱۲۰۳

۲۲ شهریور
آغاز کار دوره پرشکوه سازمان کمك کودك مؤسسهٔ اطلاعات

فتوای آیت‌الله روحانی

تجویز پرداخت وجوه شرعیه برای کمک به آسیب دیدگان زلزله

طلاب علوم دینی، در اجتماع مسجداعظم دویست هزار ریال برای کمک به زلزله زدگان جمع‌آوری کردند

روز گذشته بمناسبت حدوث زلزله واتلاف جمعی از هموطنان، مجلس ختم باعظمتی در مسجد اعظم قم برپابود و طبق گزارش خبرنگار ما آقایان طلاب علوم دینیه از حقوق ناچیز خود که حتی ضروریات زندگی را تامین نمیکند مبلغ بیست هزار تومان

بقیه در صفحه ۰۷

اطلاعات ۱۳۰۴

صفحه ۵

یکشنبه ۱۸ شهریورماه ۱۳۴۱ـ شماره ۱۰۸۹۲

وزیر کشاورزی گفت:

مالکین برای من پیغام داده‌اند

که اگر دهات زلزله زده را به آنها بدهند آباد خواهند کرد

خانه‌های روستائی ایران خانه نیست، چیزی است شبیه کلبه‌های افریقا

● **نهضت کمک به زلزله‌زدگان جوابی است به آنها که می گویند در ایران تعاون عمومی وجود ندارد**

دیروز آقای دکتر ارسنجانی وزیر کشاورزی طی یك مصاحبه مطبوعاتی گفت : در سفری که اخیرا به گیلان کردم مسلم شد که خطر آفت برنج چمپا بکلی از میان رفته است .

اگر مامورین ما بموقع اقدام نمی کردند از این لحاظ ضرر های فاحشی به برنج شمال و گیلان وارد میشد . خطرات سایر انواع برنج نیز دفع گردید . در سفر گیلان همچنین اسناد انتقال املاك عده‌ای از مالکین گیلان که بموقع املاك مازاد خودرا به دولت انتقال نداده بودند . امضا شد و این املاك برای تقسیم بین زارعین به دولت انتقال پیدا کرد.

هنوز در گیلان عده‌ای هستند که باوجود آنکه املاك مازادبرحد نصاب دارند میزان اضافی رابدولت انتقال نداده‌اند . اگر آنها هم تاپایان مهلت قانونی اقدام نکنند املاکشان به همین ترتیب برای تقسیم بین زارعین بدولت انتقال پیدا خواهد کرد.

کار انتقال املاك در مراغه ،

بقیه در صفحه ۱۷

زلزله زدگان که زیر چادرهای کوچك و موقت بسر میبرند اینك بیش از هرچیز به ساختمان و خانه احتیاج دارند .

وزیرکار هنگام افتتاح کنفرانس کار تهران گفت:

بدون اتکاء بمردم نمیتوان نهضتی را آغاز کرد

قوانین وطرحها اگر براساس منافع عام نباشد شواریهای تازه‌ای بوجود خواهد آورد

● **جای نهایت تاسف است که اکثر اوقات وزارت کار مصروف رسیدگی به اختلافات کارگر و کارفرما است**

● **تشکیل سندیکاها برای حل مشکلات موجود مورد حمایت وزارت کار است**

همانطوریکه درشماره گذشته اطلاع دادیم ساعت ۹ بامداد دیروز آقای خسروانی وزیرکار طی نطقی اولین جلسه کنفرانس کار تهران راگشود

آقای وزیرکار طی بیانات خود اظهار داشت :

نخستین کنفرانس کار را بنام اعلیحضرت همایون شاهنشاه افتتاح میکنم .

حضور نمایندگان محترم کارفرما و کارگر موجب سپاسگزاری است و بسهم خود آرزومندم که از این اجتماع ارزنده نتایج مطلوب حاصل گردد .

این کنفرانس نشانه توجهی است که وزارت کار و خدمات اجتماعی به عقاید و نظرات کارشناسان مسائل اجتماعی و کارگری دارد ـ نشانه آنست که درانجام وظائف و تکالیف خود وقوف براندیشه‌ها و استنتاج از تعاطی افکار را بصورت یك احتیاج

بقیه در صفحه ۶

یك پیشنهاد به

وزارت کشاورزی

از: مظفر بالائی

درمسافرت دوروز پیش به بخش خرقان ساوه ، ضمن بازدیدقراء زلزله زده به نکته‌ای برخورد کردم که ذکر آن بعنوان یك پیشنهاد نه تنهابی مناسبت نیست بلکه فوق العاده ضروری و لازم است .همه میدانند که در جریان زلزله اخیر، هزاران نفر از کشاورزان هموطن ما، آنها که دیروز زیرپای مهمانان خود گاووگوسفند قربانی میکردند

بقیه در صفحه ۱۶

برای تامین کادر دبیران تهران و شهرستانها در سالهای آتی

وزارت فرهنگ اقدام بتاسیس کلاس کارآموزی مینماید

● **فارغ التحصیلان کلاس مذکور که ازبین لیسانسیه های علوم و زبان انگلیسی انتخاب می شوند با رتبه دو دبیری درسال تحصیلی ۴۲ و ۴۳ به استخدام وزارت فرهنگ در خواهند آمد**

● **کلاس کار آموزی مذکور در دانشسرای عالی تاسیس می شود و بکار‌آموزان طی یکسال تحصیل حق التدریس می پرداخت می شود**

بنا باظهار سخنگوی وزارت فرهنگ وزارت فرهنگ در سال های گذشته برای تامین کادر دبیران خود با کمبود شدیدی روبرو بوده است و برای رفع این کمبود ناچار بوده است از دانشجویان سال آخر دانشسرای عالی و دانشسرای مقدماتی استفاده کند .

برای تامین کادر دبیران تهران و شهرستان ها علاوه بر دبیران فارغ ـ التحصیل دانشسرای عالی عده‌ای از فارغ التحصیلان دانشکده های علوم و ادبیات را نیز با رتبه اداری استخدام می نمود و بکار می گماشت این نوع دبیران اگر چه علاقمند بکار و وظایف خود بودند ولی چون تجربه وتحصیل دررشته‌های آموزش وپرورش و تدریس نداشتند ازاین لحاظ نقایصی در تدریس و تعلیم آنان مشاهده میشد بمنظور رفع این نقیصه و برای اینکه نکته های علمی و عملی تعلیم و تربیت را بخوبی فرا گیرند و برای خدمت دبیری از هر حیث آماده شوند وزارت فرهنگ در سال جاری تصمیم گرفته است که دبیران مورد نیاز خود را

بقیه در صفحه ۱۷

کمك گودریچ بزلزله‌زدگان

ظهروز پنجشنبه پانزدهم شهریور طی مراسم ساده‌ای که با حضور آقای دکتر عباس نفیسی دبیر کل جمعیت شیروخورشید سرخ ایران در

بقیه در صفحه ۱۷

اطلاعات هوائی برای دانشجویان بانصف قیمت

نامه آیت‌الله زاده اصفهانی

بمراجع تقلید مقیم نجف

جناب آقای دکتر سید موسی آیت‌الله‌زاده اصفهانی ، این شرح بعنوان حضرات آیات‌الله مراجع تقلید مقیم نجف اشرف ارسال وتقاضای صدور فتوا برای کمك به زلزله زدگان شده‌است :

بقیه در صفحه ۱۷

آگهی تغییر محل دفتر ۱۱۱

دفتر اسناد رسمی شماره ۱۱۱ تهران بسردفتری آقای علی سیروس از محل سابق به خیابان شاه‌چهارراه شیخ‌هادی اول خیابان رازی شمالی منتقل گردیده است .

از طرف معاون ثبت‌کل وسرپرست ثبت تهران

آـ۱۶۳۸۸ ۱ـ ۳

۹ـ من فردا بجهنم خواهم رفت

یادداشتهای آیشمن

ترجمه: احمد مرعشی

یك کنفرانس مخوف در نزدیکی برلن

نقشه قتل عام وسوزاندن یهودیان را طرح کرد

● **من ضد یهود نبودم، اما یهودیان را ازنظرسیاسی مضر تشخیص میدادم زیرا اقتصاد مارا قبضه کرده بودند**

● **هیملر هرگز دستورکتبی برای از بین بردن یهودیان نمیداد و زرنگ تر از آن بود که دم بتله بدهد**

در همه جای دنیا همیشه کاسه کوزه هاسرملت مغلوب شکسته می شود . در دادگاه نورنبرك، جهانیان شاهد یك قضاوت غیر عادلانه شدند. مگر در تمام دوران جنگ روسها، انگلیسیها ، آمریکائیهاوحتی اسائیلی هاپاك و مطهر مانده بودند که همه دارها برای آلمانی ها ذخیره شده بود ؟

ولی من بدیگران کاری‌ندارم . از خودم حرف میزنم .

بهتر است برای درك بهترمطالب

بقیه در صفحه ۱۶

اطلاعیه هیئت‌مدیره

دومین گاردن پارتی سازمان کمك کودك

بطوریکه قبلا طی اعلامیه ای باستحضار هموطنان عزیز خاصه اهالی محترم تهران رسید هیئت مدیره سازمان کمك کودك موسسه اطلاعات در یك جلسه عمومی تصمیم گرفت قسمتی از عواید دومین گاردن پارتی خودرا که بنفع تجهیز بیمارستان کودك از تاریخ ۲۳ شهریور برگزار میشود بزلزله زدگان اختصاص دهد .در تعقیب اطلاعیه قبلی باستحضار هموطنان عزیز ومردم تهران میرساند که هیئت مدیره گاردن‌ـ پارتی سازمان کمك کودك پس از وقوع حوادث زلزله‌ومصیبت جانگدازی که برمردم مناطق آسیب دیده وارد شد ابتدا درنظر داشت باحترام مصیبت دیدگان حادثه با اینکه این گاردن پارتی برای امور خیریه وکمك ببهداشت کودکان نیازمند برگزار میشود تعطیل نموده وبموقع دیگری محول نماید ولی

بقیه در صفحه ۱۷

بعضی ها را عشق و دوست دارند

تونی کورتیس — مریلین هونرو — جک لیمون

از صبح سه‌شنبه در سینما های

رکس ـ رویال

تراس سالن **نیاگارا ـ همای**

یك اثر فوق‌العاده از کمپانی یونیورسال

هراس ـ دلهره ـ هیجان

عروسهای دراکولا

رنگی - دوبله بفارسی - وایداسکرین

فیلم عروسهای دراکولا مهیج‌ترین وهراس انگیزترین فیلمی است که‌تاکنون نمایش‌داده شده است.لذا ازکسانیکه قدرت دیدن فیلمهای مهیج را ندارند تقاضا دارد از دیدن این فیلم خودداری نمایند .

آـ ۱۶۳۴۸

عظیمترین غرفه‌ها ـ متنوعترین برنامه‌ها

ازروز ۲۲ شهریور در گاردن پارتی سازمان کمك کودك

درمان **روماتیسم**

دکتر مهندس

خیابان حافظ مقابل ت ث ث

حفر چاه عمیق

باسهلترین شرایط وارزانترین قیمت

سازمان آبیاری آریا

دروازه دولت خیابان خاقانی ۵۳ ـ تلفن ۶۹۰۳۲

NJS

سرعت عالی

ماشین نساجی موراتا

موراتاماکسیو

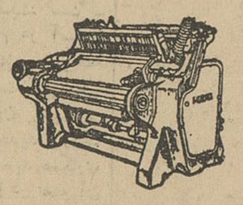

با اختراع جدید و با براه انداختن صدا برای راندن پودها بجای استفاده کردن از ماکو

ماشین ریسندگی مدل B دارای ۴۰۰ الی ۱۳۰۰ سوزن میباشد این ماشینها از نوع نمونه هستند

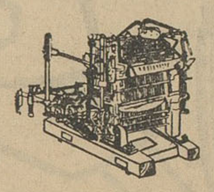

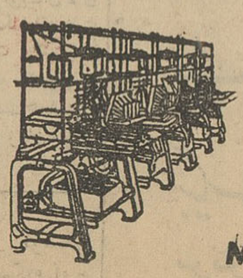

ماشین شماره ۱۰۰ مخصوص تهیه الیاف استوحداکثر سرعت آن ۷۲۰۰ دور در دقیقه میباشد این ماشینها دارای ۹۶ قرقره بوده ویك کارگر در مدت ۸ ساعت میتواند متجاوز از ۵۰۰ رطل نخ را ببافد طرز بافت در مدت ۳ ثانیه بطور خودکار کاملا عوض میشود.

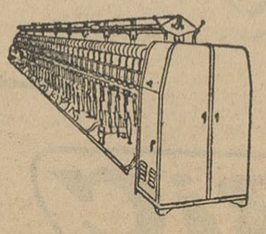

۱۲ ماسوره سریع نمره طبل ها ۲۰ـ ۱۲۰ دور.: ۵ الی ۶ اینچ . سرعت ریسندگی متجاوز از ۶۵۰ یارد در دقیقه اندازه بسته‌ها حداکثر ۱۰ اینچ و وزنش ۶ پاند است

Murata Machinery, Ltd.

former name : Murata Textile Machine Co., Ltd.

KYOTO JAPAN

انتقاد

از: ناصر نجمی

حقایقی چند درباره : آینده زلزله زدگان

حادثه هولناك زلزله اخیرحقایق دردناکی را درمقابل چشم واقع بینان وآنهائیکه توجه بهآینده وسرنوشت آتیمردم زلزله زده دارند قرار داده که چه خوباست تادیرنشده و فرصت ازدست نرفته برایآنها فکر و چاره جوئیعاجلی بشود.

نگارنده خود علاوه بر اینکه گاهی بامور زراعتی میپردازم وطبعا بااوضاع و احوال مردم کشاورز و دهنشین آشنائی دارم ، دهات و مراکز زلزله زده را بخوبی می شناسم و از بستگان ارادتمند هم عدهای بکام مرك رفتهاند و چون زلزله اخیر مثلهمه حوادث ناگوار وشومی که معمولا گریبانگیرطبقه پائین وزحمتکش میشود بسوی دهات یورش آورد و طعمه های خودرا ازمیان فعال ترین مردم اینمملکت انتخاب کرد بهمین جهت دراین مقال تاآنجائیکهممکن است حقایق تلخی را که کمتر به آن توجه شده و آثاری برزندگی بازماندگان حادثه گذاشته بنظر مسئولین امرو آنهائیکه خودرا علاقمند بسرنوشت زارعین آسیب دیده میدانند میگذارم .

اولا اجازه دهید منباب مقدمه آنچه درگیر ودار کمك ویاری های مقامات مسئول به بازماندگان زلزله وهم چنین هنگام نیکوکاری هاوجوانمردیهای ثمربخش مردمجلوه گرشده عرض کنم و بعد بپردازم باصل مطلب.

همانطوریکه آقای مدیر عامل شیروخورشید سرخ اظهارداشتند بدبختانه بعلت عدم تمرکز کارهای کمك به آسیب دیدگان اصل عدالت درتوزیع خواربار ووسایل زندگی آنان رعایت نگردید و آنهمه وسایل کمکی یادربعضی دهات ویرانشده انباشته شدودر نقطه مقابل بعضی دهاتی که بعلت دوری وپرت بودن از جاده و نبودن سرو صدا دراطرافشان از لحاظدریافت کمك بکر ودست نخورده باقی ماندند- دیگر اینکه عدم تمرکز ونبودن یك اداره مسئولکه بهمه کارهای زلزله زدگان از توزیع خواربار ووسایل گرفته تا نظارت بامور بازماندگان ونجات زیرآوار ماندگان برسد قسمت بیشتری از مساعی مامورین و کمك کنندگان رابی اثر گذاشت وازهمه مهمتر اینکه نبودن یك گارد مخصوص ملی که قبلاباید تعلیمات لازم را بوسیلهمتخصصین وکارشناسان فنی نجات در کلاس های مخصوص گرفته باشندموضوع نجات دادن زیر آوارماندگان را دچار آشفتگی و اختلال گردانید و معمولادرهمه کشورهای مترقی و پیشرفته این وظیفه و سایرامور مربوط به زلزله زدگان و مسئله راهنمائی های فنی مامورین وحتی تمرکز اموربا سازمان دفاعی غیر نظامیاست و این سازمان است کهباید گروه نجات خودرا که مرکب از افراد تعلیم یافتهاست ومیدانند وظایف خودرا چگونهانجام دهند باین مناطق بفرستند تا درکار نجات مصدومین آنهم باطریق علمی وقفهایحاصلنشود ومتاسفانه تاکنون امکانات لازم را دراختیار این سازمان برای شروع وظایف محوله نگذاشتهاند .

مسئله دیگر جلوگیری از نفوذ ورخنه کردن بعضی اززلزله زدگان حرفهایست که بی جهت ومن غیر حقخودرا درهر میدان و عرصهای کهبوی کمك ویاریهای جوانمردانه وخیریه از آناستشمام شود وارد میکنند و این افرادخود روکهاز احساسات پاك مردم سوء استفاده میکنند در اینگونهموارد نیز بانیرنك و صحنه سازیخودرا زلزله زده !ومستحق کمك قلمداد مینمایند و بالنتیجه مانع از آن میشوند که یك قسمت از کمكها بهنیازمندان واقعی برسد .

ودیگر اینکه یك گروهدیگرکه گروه نظارت کنندگان است باید تشکیل شود تانظارت خودرا بر امور مصدومین و آسیب دیدگان ومجروحین ومخصوصا امر توزیع وسایل برقرار سازد . ولی غیر ازایننکات درموردزلزلهاخیرحقایق دردناك دیگری که مربوط به سرنوشت آینده مردم زلزله زده است خودنمائی میکند - وهمان طوریکه میدانیم این مردم کهاز میان دهات ویران شدهخود جان سالمی بدربردهاند آیندهایمبهم درانتظارشاناست . اینها چون اکثرازراعت پیشههستندوسرچشمه زندگیشان نیز کشاورزی است از حالا باید بفکر آینده زراعتشان یعنی تنها مایه زندگی وحیاتشان بود، بااین معنی که چون خشم طبیعت علاوهبر اینکه عزیزانشان را بکام خودکشیده به گاو و قنواتشان هم رحم نیاورده بطوری کهاین زارعین تیره بختی کهباید برای سال آینده خود تاده روز دیگر بکار کشت بپردازند نه آب برایمشروب ساختن اراضی مانده ونه بذر وگاو کاری برایشخم -پس از حالا باید بفکر چندمسئله حیاتی بود-یکی ساختن خانههائی ازچوبهای «پرس» شده آنهم با توجه بشرایط مخصوص دهات و احتیاجات محلی از نظرخانهسازی بطوریکه یكخانواده زارع بتواند ازاین خانهها برای خودش وسایل کار واحشامشاستفاده نماید وبه موازات آن تعمیر قنواتشان برای ادامه کار زراعت و خریداری کردن گاوهای کاری کهاینسه موضوع هریك نقش اصلی را درزندگی روستائیان بعهده دارد و برای این کار اولا باید تمام اعانههائی که ازاین پس گرفته میشود و مردم میدهند بصورت نقدی باشد وضمنا دراینجاهم یاری دهنده اصلیبانك کشاورزی است و این بانك باید طبقدستور فوری دولت بطور استثنائیوخارج از مقررات بانکی شروع بدادن وامهای طویلالمدت بزارعین ومالکین بنماید تا در اسرع وقت دست بکار تعمیرقنوات وتامین وسایل کارخود بشوند در غیر این صورت بایدگفت که این چند ده هزار نفری که باقی ماندهاند نه تنها هریك کاروکسب وزراعت خودرا از دست خواهند داد آینده تیرهایهم درانتظارشان استو برای تامین زندگی فقط باید چشم بکمك ومساعدت نیکوکاران واولیای امور داشته باشند والبته این کارهم شاید تا مدت معینی قابلتحمل واجرا شدنیباشد ولی وقتیازیکسال ودوسالگذشت صورت دیگری بخود میگیرد و نتیجه یك عدهاز بازوهای تولید کننده عاطل وباطل خواهندماند .

ما و خوانندگان

شش سال در انتظار

آقایشیخعلی اصغرخجستهمریدانی از لاهیجان مینویسد درسال۳۶دختری را با رضایت پدرش در دفتر رسمی لنگرود به نکاح خود درآوردمتابحال پدر عیالم بهبهانههایمختلفاززندگی مشترك ماممانعت مینماید فعلادرمدرسه جامع لاهیجان بلاتکلیف بسر میبرم و تقاضای رسیدگی دارم .

تعویض نژاد مرغ

آقای مهدی خطیب از قم مینویسد موسسه مرغداری حیدر آباد کرج پس از سالها آزمایش و تجربه نگهداری و تکثیرنژاد نیوهمشایر را که با آب و هوای ایران سازش دارند توصیه و تاکید مینمودواخیرا باتعویضمستشار در نظر دارند این نوع مرغها را فروخته نژاد دیگری تربیت وتکثیر نمایند مقتضی است قبل از آنکهنتیجه آزمایش معلوم شود از تعویض نژاد مرغها خود داری گردد و حتی الامکان در این امور ازمهندسینتحصیل کرده ایرانی استفاده شود .

نظافت پلاژها

آقای مصطفیاخوان مینویسد به اتفاق چند نفر از دوستانیکشبانهروز در پلاژ بندر پهلوی ماندیممتاسفانهشب از وفور وکثرت پشهنتوانستیمبخوابیم و روز از کثرت مگس قادر بنشستن نبودیم پس از تحقیق علت معلومشد در طول پنج کیلو متر این پلاژ فقط سه یا چهار مستراحساخته شده که برایرفع احتیاج مسافرینکافی نیست وهیچکدام از صاحبان پلاژها هم خود را مسئول نظافت نمیدانندمقتضی استشهرداری و مسئولین پلاژها در نظافت این محل که هر سال هزاران نفر از نقاط مختلف کشور بدانجا می روند بکوشند و نگذارند سلامتی مسافرین در خطر باشد .

بیمه کارگران دوزنده

کارگراندوزنده مشهد مینویسند قریب دو سال است که از طرف اداره کار استان و بیمه اجتماعی کارگران بنابتقاضای سندیکای کارگران دوزنده مشهد شروع به تهیه مقدمات بیمه کارگران شده واز کلیه کارگراننام نویسی و پرونده تکمیل گردیده متاسفانه تاکنون بیمهکارگراندوزنده عملی نشده است تقاضا میشود در این خصوص اقدام عاجلی مبذول گردد .

خدمت آموزگاری

عدهای از خدمتگزاران شاغل تدریس فرهنك رضائیه مینویسند هر کدام دارای ده الی پانزده سال سابقه خدمت آموزگاری بوده فعلا نیز به خدمت آموزگاری مشغولیم با اینکه در سال ۳۹ دوره کلاس کار آموزی آموزگاران پیمانی برسمی راطینموده بدریافت گواهینامهنائل گشتهایم تاکنون نسبت به تغییر سمت مااقدامی نشده تقاضا داریم دراینخصوص اقدام موثری معمول گردد .

کتابخانه اطلاعات

از: مهدی سهیلی

دیوان رنجی

ناشر : غلامحسین تهرانی

بسال ۱۲۸۶ شمسیدرتهران کودکی بدنیا آمد که طایر درد ورنج برزندگی آینده او سایه انداخت .این طفل درد پرورد در گاهوارۀ رنجها ونابسامانیها وخونجگریها باروروبرومند شدودربوته عافیت سوز وهستی گداز حیات ، زندگی پرماجرای خود را ادامه دادو بسال یکهزار وسیصد وسی نه طومار حیات پرمخاطرهاش درهم پیچیدهشد.

این موجود رنج آلوده شاعر آزاده وتوانای معاصر هادی رنجی بود .نام اصلی او هادی پیشرفت بودو رنجی تخلص میکرد ومناسب ترین تخلصی که بقامت طبع این گمگشته شاعر آراسته آمد همین نام رنجی بود زیرا شعر او هم مانند زندگیش از رنجمایه گرفته بود .

من رنجی را بخوبی میشناختم ودر دوستی وصفاومرافقتبینظیرشیافتم.

این هنری مرد فقید علاوه براینکه در هنر شاعریممتاز بود،چندین صفت داشت که هر کدام از این صفات برای تجلی وتعالی یك مرد کافی بود .

رنجی در صمیمیت بینظیر ،در انسانیت نمونه ودر بخشندگی دریا دل بو داین سخنان مبالغه وتعارف وبرای وزن شعر نیست حقیقتی است که برای من محسوس بود .

رنجی دربشر دوستیبپایهای رسیده بود که تیر در چشم خود میخواست وخار بپای دشمن نمیخواست اودرکورۀ زندگی طلا شده بود ،یك طلای بیغش.

رنجی بموازات اینهمه صفات ممتاز خود شاعری پرقدرت ،نازك خیال ،پر شورو دلسوخته بود .

اگر در مجلات مهم پایتخت از او کمتر شعر خواندهاید دلیل آن نیست کهاو از دیگر شعرای معروف معاصر کم داشت هنر او خلاق بود ولی از شهرت وتظاهربیزاری میجست وهمیشه سردر جیب تفکر داشت .

واین شعر مصداق خضوع وخشوعو خفض جناح وبیتظاهریش بود :

تومرد صحبت دل نیستی چهمیدانی
کهسر بهجیب کشیدن چهعالمیدارد

شعر رنجی پاره آتش بود ، سوز بعض ابیات اوتا استخوان نفوذمیکرد، او از حق الهام میگرفت وبحق سخن میگفت ، چه شبها که در انجمن ها بااو بودم واو بایك شعر کشورچند دل را مسخر میکرد .

رنجی مانندشمعیسوخت وباطرافیان روشنی بخشید ، اشك ریخت وگداخت ودر بامدادی چراغ آسمان بروشنائی گرائید شمع سوزان وگدازان وجودش آب شد وبرباد رفت وبالبخندی عارفانه وشیرین تلخی های مرگرای زندگی را بدرود گفت وببارگاه قدس وحریم کبریائی شتافت ولی این شمع خاموش با تك بیتها واشعار پرسوز وگدازخود هزاران شمعجاوید باقیگذاشت کهتادر زیر گنبد گردون از شعر نامی خواهد بود آن شمع های فروزان روشنیبخش دلهای بیقرار مشتاق خواهند بود .

من آرزو میکردم که پس ازرنجی صاحب همتی بپای خیزد ودر تاریکخانه ارواح مشتاق ،مشعلهای فروزان رنجی را بیفروزد واشعار این شاعر مجهول القدر را بچاپ برساند .

عاقبت دست توفیق دامنگیر برادر ارجمند داغدیده اش آقای غلامحسین تهرانی شد وبچاپ دیوانش پرداخت واینك این دیوان بانفیس ترین چاپ دردسترس مشتاقان اشعار اوست من بهمت این برادر قدر شناس آفرین میگویم وباچند بیت از یك غزل رنجی گفتارم را بپایان میبرم .

دوش از بیمهری آنماه سیما سوختم
باکمال تشنه کامی پیش دریا سوختم
سوختم اما نبودمشمع سان یکجامقیم
چونچراغ کاروانهرشب بصدجاسوختم
منکههرگزاز آتشقهرشدلمجائینسوخت
بارقیبان گرم صحبت بودو اینجاسوختم

هیئت وکیهان نوردی

عنوان فوق نام کتابی است که در ۲۱۹ صفحه بقلم آقای دکتر محمد- تعلیمی استاد دانشگاه در مرداد ماه سال جاری تالیف ومنتشر گردیده است در ایران ما باداشتن دانشمندانی مانند ابوریحان بیرونی صاحب کتاب التفهیم فیصناعةالتنجیم ، ملا مظفربا کتاب بیست باب درهیئت همچنین خواجه نصیر طوسی وعمر خیام وسایر دانشمندانی که در پایه گذاری این علم سهم بسزائی داشتند متاسفانهدر عصر کیهاننوردی کهعلماء ودانشمندان علم نجوم شرق وغرب بامطالعات و محاسبات خود پیوسته در جستجوی فرمولهائی هستند تا بیش از پیش در پیشرفت این علم کمك های شایانی کرده باشند ، در ایران توجه قابل ملاحظه بدان علم نگردیده واینناولین کتابی است که پس از تحقیقات و مطالعات ممتد در رصد خانههای ژنو فرانسه برای دانشجویان تهیه وتنظیم گردیده است ما مطالعه آنرا بدبیران محترم فرهنك واهل فن ودانش پژوهان توصیه مینمائیم .

بدون اتکاء بمردم نمیتوان

بقیه از صفحه ۵

مبرم احساس مینماید .

باتکاء مردم

درهیچ جامعه بدون اتکاء ، مردم وبدون توجه به افکار عمومی نمیتوان نهضتی را آغاز ویا جوانه عقیدهمفیدی را بثمر رساند .

طرحی که ریخته میشود قانونیکه جامه تصویب میپوشد . سازمانی که بوجود میآید اگر براساس احتیاج جامعه و برمبنای منافع عام تدوین و تکوین نگردد بجای آنکه دردی را درمان گذارد و با مشکلی را از میان بردارد زایندهی نارسائیها و دشواری های تازهای خواهد بود .

کشورما درآستانه رشد صنعتی و اقتصادی است . درجریان رشدتجدید سازمان و تنظیم قواعد و تنقیحقوانین اجتناب ناپذیر است .

زمانی از مفهوم کارگر عاملانسانی را درفعالیت های ساختمانی استنباط میکردیم - امروز مفهوم کارگر نیروی انسانی کشور است که در رشته های صنعتی وبازرگانی و معدنی مشغول بکار است .

تنوع کارگرانکه نتیجه تنوعصنایع است شرائط کار را گوناگون ساخته- درهر صنعت ودرهرحرفه انواعجدیدی از کار بوجود آمدهکه عامل انسانی انجامش تعریف جداگانه دارد. شرائط کارش مخصوص بمحیط کار وکیفیت اشتغال است .

درصورتی کارگران میتوانند از مزایای قانون واحد بهرهمند گردند و یا بوسیله قانون واحد حمایت شوند که تشابه وتناسب درانواع مشاغلشان موجود باشد واز آنجاکه درکلیهحرف وصنایع کشور چنین تشابه و تناسبی را نمیتوان انتظار داشت تجزیه و تحلیل مشاغل و تشخیص شرائطکار مختلف بمنظور تدوین مقرراتوقوانین کارگری ضرورت قطعی دارد .

ما طریق انتقاد از قوانین ومقررات موجود را درپیش نگرفتهایم -هرقاعده وقانون برای زمان خود مفید ومحترم است . اما از ذکر این نکته ناگزیرم که با تطور صنعت و گسترش تولید تجدید نظر درقوانین و مقرراتموجود الزام آور است .

وزارت کار و خدمات اجتماعی در این تجدید نظر قصد دربستن ومنزوی نشستن را ندارد - قوانین و مقررات تازه را با جلب نظر و گردآوریعقائد وتوجه بسنن ودرحدودمقررات بینالمللی بامشورت و استفاده از تجارب حاصل تدوین و تنقیح خواهد کرد .

کنفرانس کار ازجمله وسائلوابزار مفیدی است که در وصول بهدف راهنمای ما خواهد بود .

سخنگویان دراین کنفرانس [illegible] مدیریت و نیروی کار - مشکلات خود را درهرصنعت وهرحرفه عنوانخواهند نمود .

کارفرمایان شرائط وامکانات و مقتضیات را و کارگران انتظارات را مطرح خواهند ساخت و کارشناسان وزارت کار که مامور تنظیم مقررات تازهاند از عقائد و نظراتی که ابراز میشود -از مشورتها و تبادل نظر ها خوشه چینی میکنند و بهره میگیرند تا آنچه بصورت طرح قانونی آماده خواهد گردید از حدود متعارف و رسوم متداول و عرف صنایع خارج وخالی نباشد .

آنچه مسلم است ایجاد و ادامه فعالیت وزارت کار و خدمات اجتماعی یك ضرورت اجتماعی است در دنیای امروز مسئلهای نیستکه جنبهاجتماعی نداشته باشد - درتجدید بنای جامعه دربهتر کردن شرائط زندگی - در بالا بردن سطح زندگی - درافزایش درآمد ملی - در توزیع عادلانه این درآمد وبطورکلی درهرطرح وبرنامهای سخن از نیروی انسانی است -نیروئی که براساس احتیاجات کشور باید تجهیز و بکار مشغول شود -تجهیز این نیرو پساز آموزش های حرفهای که بوسیله وزارت فرهنك صورت میگیرد از طریق آموزش فنی وتوسعه مهارت وظیفه وزارت کار و خدمات اجتماعی است- حفظ این نیرو از طریق برقراری اصول و مبانیحفاظتی وظیفه وزارت کار و خدمات اجتماعی است - حمایت این نیرو از طریق تثبیت و تنفیذ حقوق آن - صیانت آن وتامین آن وظیفه وزارت کار و خدمات اجتماعی است . بدین ترتیب درهریك ازشئون اجتماعوزارت کار و خدمات اجتماعی راه مییابد و برای حصول هدفهای اجتماعی دخالت ونظارت آن اجتناب ناپذیر میشود - کلیه طرحهای عمرانی از آنجاکه بر اساس جذب واشتغال نیرویانسانی وبهترکردن زندگیافراد جامعه ازطریق بالا بردن درآمد کشور پایه ریزی و اجرا میشود بدون مشارکت و دخالت اجرائی وزارت کار و خدمات اجتماعی نمیتواند که بنفع اجتماع قطعیت یافته و مؤثر باشد . براساس چنینتوجیهی دربرنامه عمرانی سوم سهم وزارت کار و خدمات اجتماعی مشخص گردیده وتشخیص منابع نیرویانسانی وتجهیز واشتغال وحفاظت آنبعهده سازمانهای مختلف این وزارت محول شده است

بدیهی است که بااین تمهید برنامه های وزارت کار وخدمات اجتماعی از برنامههای عمرانی کشور نمیتواند تفکیك گردد و موفقیت دربرنامه ها تامین وسائل و امکانات بیشتر بودجه بیشتر و گسترش کافی را ایجاب مینماید .

برنامههای اقتصادی و بطورکلی هربرنامه وطرح از حدود این استدلال خارج نبوده واز آنجا که اثرات اجراء برنامه ها با اشتغال و بیکاری و یا کاهش و افزایش درآمد نیروی انسانی ارتباط مستقیمدارد بنظارت ومشارکت وزارت کار جنبه همگانی ویا دستکم همبستگی میبخشد .

اما آنچه از لحاظ نیروی انسانی با این کنفرانس مرتبط است آنکه چنین نیروئی را نمی توان در محیط کار بحال خود رها ساخت - این نیرو از طرفی درارتباط با عوامل محیط تحت تاثیر قرار میگیرد و بحرکت درمیآید واز طرف دیگر در ارتباط بامدیریت -در شرائط کارش نوساناتی بوجودمیآید-ارتباطمدیریت بانیروی کاراگر براساس همکاری و رفع اختلافات وسازش و هموارساختن راه کاروتسهیلوتزییدتولید باشدنتایج بنفع طرفین کارو جامعه خواهد بود .

اگروزارت کارو خدمات اجتماعی همواره ازحسن ارتباط وحسن تفاهم سخن میگوید و بچنین کیفیتی در روابط کار اعتقاد وایمان دارد از آن لحاظ است که همکاری و همگامی مدیریت و عوامل کاررا بنفع تولیدو پایه ترقی وتوسعه زندگی کارگرمیداند- برای تنظیم چنین ارتباطی در وهله نخستتعیین حدودو ثغورانتظارات طرفین درچهار چوب قوانین ومقررات ضرورت خواهد یافت ودروهله دوم حسن استقبال طرفین دربرقرارساختن رابطه دائمی از طریق اجتماعات مختلف و آگاهی بروضع اقتصادی کشور و کارگاه وحل مشگلات موجود بوسیله مذاکرات و مباحثات استدلالی ومنطقی و تشکیل سندیکاهای سالم وانعقاد قراردادهایدسته جمعی الزام آور خواهد بود .

وزارت کارو خدماتاجتماعی پیوسته درفکر است کهاین دو نیرو را بیكدیگر نزدیك کند. مطالعاتی که در زمینه حسن رابطه کارگر و کارفرما آغازنمودهاست کاملا جنبه استمراری دارد. کلیه طرق ووسائلی که در کشور های دیگربرای نزدیك کردن کارگر بکارفرما اتخاذ ومعمول گردیده بررسی مینماید -بیهیچتردید نیروی انسانی درهر کارگاه روح آن کارگاه است و مدیریت چنین روحی را باید بشناسد و پیوسته از دریچه دلسوزی ومراقبت تغییرات آنرا مورد ملاحظهو مداقه قراردهد - مدیریت تنها ازاین طریق علاقه نیرویکاررابسوی کارگاه متوجه خواهد ساختو مالانیرویانسانی درمحیط کارخود رابیگانه و بیهوده احساس نخواهد کرد .

اوامر ملوکانه در سهیم کردن و مشارکت دادن کارگر از اصلمذکور سرچشمه میگیرد و مطالعات وزارت کار که درآینده نزدیك در معرض قضاوت افکار عمومیقرار خواهد گرفت بر اساس تشخیص چنین احساسی است که کارگر با اعتماد و اطمینان بیشتر در توسعهو بهتر کردن محصول و جلوگیری ازضایعات و گردشمرتب کار فعالیت نماید .

کارگاهی رامیتوان منظم نامیدکه درآن جریان تبدیل مواد خام بمحصول دچار وقفه نگردد وبرنامه مدیریت در کیفیت و کمیت تولید دقیقا آغاز و انجام یابد- درجریان تولید کارگاه مادام کهنیرویانسانی رابحسابنگیرند ومشکلات زندگی وکار اورا فیصله نبخشد انتظام وانضباط لازم موجودیت نخواهد یافت .

اما نیروی انسانی هم متقابلاوظائفی دارند باید بکارگاه علاقمند باشد و کارخانه را بصورت قسمتی از وطنخود ویاخانه خود بداندو بشناسد- اگر تقاضائی دارد وضع روزکارگاه راواز لحاظ اقتصادی مورد توجه قرار دهد و بطورکلی درنزدیك شدنوهمکاری با کارفرما کوتاهی ومضایقه نورزد .

گرتهواست کهمعشوق نگسلدپیمان
نگاه دار سر رشته تانگه دارد

وزارت کاروخدمات اجتماعی معتقد است که هرگونه اختلال و بینظمی درمحیط کاربزیان مملکت است - چنانکه قبلا اشاره کردم در آستانه رشد اقتصادی قرار گرفتهایم و مرحله بعدی توسعه اقتصادی است - برایطی این مراحل و غنی کردن کشور بر اساس تولید بیشترو تحدید واردات کارفرما و کارگر متقابلا باید همکاری کنند هرگونه اختلافی را در نقطه آن از طریق مذاکره وسازش خاموش نمایند -هردسته در طریق تشکیل سندیکا از مجاهدت دریغ نورزندتا شرائطو حقوق کار از طریقپیمان های دسته جمعی کاربین سندیکا هامشخص ومعین گرددـزمان پیشرفت وجنبش و عصر سرعت باتوقف وتعلیق و تاخیر مغایرتدارد- تعصب دراصول قدیمی و منسوخ باروح زمان حاضر مباین است .

جای تاسف است که اکثر اوقات وزارتکار مصروف برسیدگی به اختلافات کارگری و سازش دادن دسته های مختلف و صدور احکام و تشکیل مراجع قانونی و یامحاکم کارگری گردیده و بالنتیجه این وزارت راازتوجه دقیق بوظائف اصلی خود بازداشته است . در کشورهای پیش رفته اختلافات فردی و دسته جمعی را سندیکاهای کارگری وکارفرمائی فیصله میدهند و یا بطور کلی برمبنای پیمانهای دسته جمعی شرائط ومزایای کار را مشخص نموده و بروز اختلاف را مانع میگردند و باالنتیجه سازمان وزارت کار وخدمات اجتماعی فارغ از اختلافات و افتراقات کارگر و کارفرما مسائلی ازقبیل بررسی نوسانات بازار کاروتامین اشتغال تاممبارزه بابیکاری و کم کاری- تعیین تغییراتهزینهزندگی و تحولات دستمزد - بیخطر کردن کارگاهها - آزمایش مواد وماشین ها وهوای کارگاه -مصون کردن کارگر از حوادث و بیماریهایناشی از کار - پیشگیری حوادث -بیمه بیکاری - تفریحات سالم وخدمات اجتماعی رابعهده میگیرد و انجام میدهد .

وزارت کار در جستجوی فرصت مناسب برای اشتغال بوظائف اصلی تشکیل سندیکاهای سالم راتوصیه و این قبیل تشکیلات راحمایت میکند و انتظار دارد که درآینده نزدیك بتواند قسمتی از وظائف و فعالیتهای فعلی را بهسندیکاهای کارگری و کارفرمائی واگذار نماید .

برای من که سالیان دراز از عمر خودرا دروزارت کار صرف کردهام جای خوشوقتی است که درمحیطی مانوس و صمیمی از پشتکارولیاقت وصداقت همکارانی گرامی بر خورداربودهام .

همکارانی که از هرگونه تظاهر برکنار و قصدی جز خدمتاجتماعی نداشته و ندارند .

در سالیان اخیر هم ما مصروف تکمیل و تجهیز این سازمان مفید گردیده - بسیاری از کارکنان وزارت کار برای توسعه معلومات و اخذ اطلاعات جدید بکشور های دیگر مسافرتنموده و در مجامع بینالمللی مشارکت داشته اند .

برای بسیاری از نمایندگان کارگر فرصت دیدار کشور های مترقیدست داده و برای کارفرمایان نیز برنامه هائی با جلب معاضدت کشور های دوست ترتیب داده خواهد شد .

بقیه در صفحه ۱۵

سپاسگزاری

اهالی آسیب دیده خراقان نیریچ اززحمات و کوشش های آقای اسمعیل یاریان رئیس جدی و دلسوز پاسگاه آوج کمال تشکر را دارند واز اولیای امور تشویق معظم له را خواستارند.

جمالالدین شریعتی

جدول نپتون توضیح میدهد

باعرض معذرت در جملات جدول نپتون غلط چاپی بوده که بدین وسیله اصلاح میشود.

۱- ازخط آخرسطردوم رگ که رك وشد کهشهچاپشده
۲- ازخط آخر سطرسوم مدخول که (مهخول) چاپشده

۲۲ شهریور

آغاز گاردن پارتی پرشکوه سازمان کمک کودک مؤسسه اطلاعات

نمرات جدید تلفنهایدانشسرایعالی

منشی ریاست	۷۵۵۶۱۹
معاونت	۷۵۵۶۲۹
مدیرکل	۷۵۳۵۱
رئیس حسابداری	۷۵۵۶۲۴
مدیریت دروس	۷۵۳۵۷
تلفن خانه	۷۵۵۶۲۰
« «	۷۵۵۶۲۶
« «	۷۵۵۶۲۸

آ-۱۴۳۴۶ ۱-۳

آگهی مناقصه خرید کاغذ

موسسه انحصار دخانیات ایران مقدار چهل تن کاغذ آبی وهشتاد وپنجتن کاغذ قرمز مورد احتیاج خودرا از طریق مناقصه خریداری مینماید .داوطلبان شرکت در مناقصه میتوانند پیشنهادهای صریح و قطعی خودرا با اطلاع ورعایت کامل مشخصات شرایط ومفاد طرح پیمان و فرم ضمانتنامه که از اداره معاملات خارجی دریافت میدارند منتها تاساعت ۱۰ صبحروز ۲۸ر۸ر۴۱ مطابق با ۱۹نوامبر ۱۹۶۲ که روز قرائت پیشنهادات خواهدبود تسلیم نمایند .

حضور پیشنهاد دهندگان در جلسه مناقصه آزاداست . شرکت درمناقصه بمنزله قبولی کلیه شرایط مناقصه خواهدبود .

آ-۱۶۲۸۲ ۱-۲ انحصاردخانیات ایران

شرکت سهامی رادیو تلویزیون ایران

سرویس و تعمیر انواع گیرنده های تلویزیون
تحت نظر متخصصین کار آزموده
مجهز ترین تعمیرگاه تلویزیون در ایران
تلفن ۶۳۴۶۶ - ۶۳۴۶۵
خیابان آیزنهاور - خیابان جیحون- جنب پپسی کولا

آ-۱۵۵۱۸ -۱-

آگهی ثبت نام

ثبتنام داوطلبان مسابقه ورودی اختصاصی دانشکده حقوقو علوم سیاسی و اقتصادی از روز شنبه ۱۷ تاروز چهارشنبه ۲۱ شهریورماه صبح و عصر در محل دانشکده انجام میشود وامتحان مزبور روز۲۴ شهریور برگزار میگردد . الف ۳۴۷۴

آ-۱۶۲۷۳ ۱-۲

گزارشی از:
سازمان نیکوکاری اطلاعات

طبیب اعزامی اطلاعات مینویسد: درنقاط زلزله زده زمین هنوز میلرزد، دراین مناطق هوا سرداست و بتدریج سردتر میشود. اگر به نجات یافتگان فاجعه اخیر در امر خانه سازی بسرعت کمك نشود بیم هلاکت ونابودی آنها وجود دارد. یك طفل ۸ ساله بوسیله پزشك اعزامی سازمان نیکوکاری اطلاعات نجات یافت. یك کارگر تمام دارو ندار خودرا برای آسیب دیدگان بسازمان نیکوکاری اهداءکرد.

پریروز باوجود آنکه تعطیل بود برای مردم نیکوکار وخیرتهران‌روز فعالیت بخاطر زلزله‌زدگان بود . بهمین دلیل روزنامه اطلاعات از روز قبل اعلام نموده بود که دفتر سازمان نیکوکاری برای همکاری و قبول اعانات و اعزام اکیپهای امدادی به‌قراء و قصبات آسیب‌دیده باز است .از ساعت ۵ بامداد روز جمعه مسئولان‌وکارمندان موسسه اطلاعات‌وسازمان‌نیکوکاری اطلاعات باعلاقمندی خاصی اکیپ های امدادی و کمکی را تجهیز نموده و بانیکوکاران وداوطلبان به محل های مورد نظراعزام‌میداشتند. باحرکت هرکامیون و هر اتوبوس وهرکاروان غریو و استقبال از جمعیت انبوهی که در کنار در ورودی روزنامه اطلاعات جمع شده بودند برمیخاست . این‌هیاهوموقعی خموش می‌شد که تلاوت کلام‌اله مجید بوسیله بلندگو از جیپ مخصوص روزنامه اطلاعات پخش می‌شد آنوقت بود که موجی از اندوه و تاثر آمیخته باسکوت و احترام برهمه‌جا حکومت میکرد و همه بروح شهداءدعای‌خیرمیکردند وطلب آمرزش می‌نمودند .

استادان دانشگاه و کارگران‌ساده

درمیان داوطلبانی که از طرف سازمان نیکوکاری اطلاعات بصوب مناطق زلزله‌زده اعزام میشدنداساتید دانشگاه هم بچشم میخوردند .

نشانه‌های عزا

کامیونی که پراز اعانات و کمك های جنسی بود درحالیکه دورا دور آن، باپارچه سیاه که نشانه عزا وهمدردی ملت ایران بامصیبت - دیدگان بود و باجملات «سازمان نیکوکاری اطلاعات درخدمت شما» روی آن منقوش بود - عازم قریه بوئین زهرا گردید . سرپرستی‌این کاروان باآقای دکتر مشکور استاد دانشگاه بود که مثل یك کارگر ساده درکنار شوفرکامیون نشسته بودند و برای کمك به هموطنان مصیبت‌دیده عازم قراء بوئین زهرا شدند . دیگر از اساتیدی که‌دیروز باکاروان سازمان‌نیکوکاری‌اطلاعات برای دلجوئی و قصد عزاداری داغدیدگان حرکت کردند - خانم دکتر عذرا غفاری استاد دانشگاه بودند این بانوی دانشمند باهمه حساسیت روحی و کسالت جسمی که‌دارند داوطلبانه مانند سایرافراد برومند ایرانی برای دلجوئی پرستاری‌ازآسیب‌دیدگان کاروان سازمان نیکوکاری عازم مناطق آسیب دیده شدند .

گزارش طبیب اعزامی ما

آقای دکتر انصاری طبیب‌داوطلب که بااکیپ‌امدادی سازمان نیکو- کاری اطلاعات به‌قراء زلزله‌زده اعزام شده‌بود گزارش میدهد که هنوز گاه و بیگاه زلزله‌های خفیف وکوتاه زمین را میلرزاند .مردم بینوائی که از فاجعه جان بسلامت برده‌اند ، در چادر های اهدائی ارتش‌وشیروخورشیدسرخ‌وموسسات خیریه بسر میبرند و باپاره‌ای نان و تکه لباس که‌به آن‌هاداده‌شده‌است چون جغدی برویرانه خانه وکاشانه خود زندگی طاقت‌فرسائی‌میگذرانند شبها فوق‌العاده هواسرد و بدون بالاپوش برای این موجودات‌بدبخت غیرقابل تحمل است .

خانه-خانه -خانه

آنچه باید مورد توجه کلیه‌موسسات خیریه قرار گیرد آنستکه دراولین قدم قوای امدادی خودرا متمرکز نموده و برای این مردم بی‌نوا - کاشانه‌ای ترتیب دهند که ایشان را از صولت سرما خشك شدن ، نجات بخشند .

اعانات مردم نیکوکار

طبق گزارشی که‌بدفتر سازمان نیکوکاری اطلاعات رسیده است‌از طرف اصناف و معتمدین و اعضاء انجمن محلی عمران جوادیه ،جنوب غرب تهران ظرف این چند روزوجوه نقدی - پتو - لحاف ، ملبوس جمع آوری گردیده که بوسیله پنج کامیون ارتش به‌نقاط زلزله زده خرقان ساوه و قزوین حمل وبوسیله آقایان حاج‌ابراهیم حکمت ، حسن خجسته ، حاج‌فضل‌اله عابدی ،حاج غلامحسین طریحی ، دکتر فاطمی ، حاج‌سید حسن شربیانی بین زلزله زدگان توزیع گردید . آقای حاج حکمت اظهار میداشتند که مردم دهات خرقان ساوه عموما و دهات الویر ، عباس آباد، رازگان‌خصوصا احتیاج مبرمی بچادر داشتند و اگر چادر بقدر کافی به‌آنها داده نشود قطعا ازسرماتلف خواهند شد .

اهداءخون

یك ستوار شهربانی بنام قسمت‌اله قدیانی -که در حادثه زلزله اخیر ۵نفر از اقوام خودرا از دست داده بدفتر سازمان نیکوکاری مراجعه و آمادگی خودرا برای اهداءمقداری ازخون خود برای افراد که‌احتیاج بخون دارند اعلام نموده‌است .

بکامیون احتیاج دارند

امروز نامه‌ای از شورای عمران و آبادی محلی شرق‌خواجه نظام‌الملك ومیدان محمد رضاشاه بدفتر سازمان نیکوکاری اطلاعات مبنی بر جمع آوری مقداری اعانات وهدایای جنسی رسیده‌است و تقاضای تهیه وسائل ایاب و ذهاب رانموده‌اند .

اثاثیه جمع آوری شده عبارتنداز تعدادی پیراهن زنانه ومردانه کت و شلوار بچگانه و مردانه -لحاف - چراغ گردسوز -کاسه و دیك‌مسی کوچك - مقداری قندو چای وکبریت وسیگار قابلمه آلمینیومی - چراغ خوراك پزی .

دفترسازمان نیکوکاری بامتصدیان مربوط مذاکره و کامیون مورداحتیاج ایشان را دراختیارشان‌خواهدگذارد .

یك انسان‌واقعی

آقای عبداله رضا زاده کارگر کهنسال روزنامه اطلاعات صبح روز جمعه در حالیکه از شدت تاثر قادر به‌تکلم نبود چندین بسته اسباب و وسایل منحصر بفرد زندگی مختصر خود را در اختیار سازمان نیکوکاری اطلاعات گذارد تا میان افراد قراء زلزله‌زده تقسیم شود. کسانیکه اورا می‌شناختند همگی متفق‌القول اظهار میداشتند که عبداله رضازاده کارگر باشرف وباوجدانی است که دارونذار خودرا تقدیم میکند .

عبداله رضا زاده در حالیکه عرق پیشانی پرچین وچروکش راپاك‌میکرد گفت . چه کنم آنچه داشتم در اختیار خواهران وبرادران‌مصیبت زده‌خودم‌قرار میدهم . برای منهم خدا بزرك است

صورت‌ریز کمکهای جنسی این انسان واقعی بدین قراراست :

روغن ده کیلو نان ۷۰ عدد.استکان ونعلبکی ۶دست قالیچه دوعدد -پتو دوعدد -چراغ خوراك پزی یك عدد . چراغ ورشوئی یك‌عدد -ظروف مسی۹ تکه -لباس مستعمل ۲۰ دست کفش دوجفت .

عبداله رضازاده پس‌از تحویل این اجناس دست درجیب شلوار خودنمود ومبلغ یکصدریال وجه نقد نیز به مسئول دریافت اعانات نقدی پرداخت نمود وخوشحال وسربلند از درخارج شد خانم عشرت شایگانی که قبلا مقداری لباس ولحاف‌واثاثیه منزل‌برای آسیب دیدگان فرستاده‌اند بدفتر سازمان آمدند و آمادگی خودرابرای عزیمت به‌محل اعلام‌داشتند این‌بانوی خیرخواه بقدری غذای‌گرم همراه داشتند که باکاروان جمعه اطلاعات به مناطق آسیب دیده حرکت‌نمودند تاازنزدیك ازهم‌وطنان مصیبت دیده دلجوئی نمایند .

بانوی سالمند ناشناس یك‌گونی اشیاءو البسه مختلف توسط یکی‌از کارمندان روزنامه اطلاعات‌بدفترسازمان نیکوکاری ارسال داشته بود .

آقای ابوالقاسم احمدزادگان یك بسته لباس -قابلمه و چراغ وسینی‌و یك شلوار -بدفتر سازمان نیکوکاری تحویل دادند .

خانم‌ملك‌پاکدل یك پوستین‌نو وبا ارزش توسط دفتر سازمان نیکوکاری اطلاعات برای آسیب‌دیدگان فرستاند

آقای‌علی اکبر مزینی ۶۰استکان و ۶۰نعلبکی یك چراغ فانوس -۳چراغ گردسوز ۳۷-بادیه نیکلی -یك‌سماور که شیرآن درداخل آن گذارده شده بود ۵ کت‌و شلوار و مقداری لباس‌زنانه وتعدادی کفش بدفتر سازمان نیکو کاری تحویل دادند .

آقای تقی هنرور چندتکه لباس اهداء نمودند .

آقای جعفر نوروز خان

دودست کت و شلوار و پالتو ولباس راتوسط سازمان نیکوکاری‌برای‌آسیب دیدگان فرستادند

آقای محمد جوانشیر

یك‌کتری ویك سماور اهداء نمودند تعدادی‌لباس شامل البسه مردانه وپولور پشمی توسط شخصی ناشناس اهداء گردید .

یك آقای ناشناس ٤ قابلمه -۳ بادیه یك سینی و ۳کت و ۳ پالتو و۲شلوار چندین پیراهن بدفترسازمان نیکوکاری اهداء نمودند تا توسط اعضای نیکوکار سازمان نیکوکاری بین آسیب دیدگان توزیع گردد .

ساعت ۷ دیروز صبح‌بانوی‌سراسیمه وبرافروخته که‌از شدت عواطف و احساسات انسانی به‌هیجان درآمده‌بود بدفتر سازمان نیکوکاری مراجعه و آمادگی خودرابرای رفتن به محل و شستشوو غسل و کفن و دفن‌اموات وشهدا اعلام‌نمود ایشان مایل‌بودند که با کاروان اطلاعات برای اجرای‌این مراسم به محل عزیمت نمایند ولی توسط متصدیان سازمان نیکوکاری بایشان تذکرداده‌شد که طبق‌دستور شرع مقتولین این فاجعه جزوشهیدان محسوب میشوند وایشان احتیاجی به شستشو و غسل و کفن ندارند .

بانوی مزبور متاثر وافسرده دفتر سازمان راترك نمود.

گزارش توحیدی

آقای حسین توحیدی‌نماینده‌سازمان نیکوکاری اطلاعات که‌درمعیت‌داوطلبان نیکوکار خیر بقراء آسیب دیده خرقان ساوه اعزام شده بودمشاهدات خودرا اینطور بیان میکنند .عده‌ای ازاهالی خرقان ساوه روز چهارشنبه بدفتر سازمان‌نیکوکاری مراجعه‌واظهار داشتند قراء و قصبات قرقان ساوه سخت آسیب دیده و تاحال بواسطه سختی وخرابی‌راه‌هیچگونه کمکی‌به‌آنها نشده‌است . سازمان‌نیکوکاری‌اطلاعات فوری ترتیب حرکت یك اتوبوس‌مجهز که‌از طرف بنگاه مسافربری تی‌بی‌تی دراختیار سازمان قرار گرفته بودداد. این‌اتوبوس ساعت ۷صبح درمیان جمعیت انبوهی ازداوطلبان ونیکوکاران درحالیکه مملو از غذا و لباس و خرماو روغن‌وبرنج ودارو وسایرلوازم اولیه زندگی بودبسوی خرقان‌عزیمت نمود. مسیر این اکیپ امدادی سازمان نیکوکاری بدین ترتیب تعیین شده بود: آسیابك -خشگه رود - عباس آباد -الویر -آژان -علی آباد - دوزج مشرقان تعیین شده بود .در مشرقان بواسطه خرابی جاده وبدی راه اتوبوس قادربادامه حرکت‌نبود. بارها خالی‌شد واتوبوس مراجعت نمود و برای‌رسیدن‌به مناطق‌صعب‌العبورآسیب دیده می‌بایست که باجیپ‌ووانت و اتومبیلهای شاسی بلند حرکت‌نمود.

تماس بانماینده شیروخورشیدسرخ

آقای حسین‌توحیدی نماینده‌سازمان **نیکوکاری اطلاعات** باآقای مهندس فخرائی تماس گرفتند و درباره‌نحوه کمك وتوزیع اعانات مذاکره‌نمودند **در مشرقان** اعضاء سازمان نیکوکاری وسائل زندگی‌و اجناس وکمکهای‌نقدی رابوسیله وانت‌و جیپ بین قراء و قصبات آسیب دیده توزیع نمودند .

محل سکونت

افراد اکیپ سازمان نیکوکاری پس از تقسیم و توزیع اعانات دسته‌دسته به منزل شخصی آقای فرود شهردار سابق‌که در مسترقان سکنی دارند وارد وپذیرائی میشدند .

آقای حسین توحیدی ضمن تشکر از آقای نسترن‌پور و آقای دکترمسعود فرزین که از سازمان شاهنشاهی خدمات اجتماعی مبالغی اعانه و کمك های جنسی فراهم نموده‌بودند و برای توزیع به‌نواحی آسیب دیده آمده بودند تشکر نمود ..

بانوی خیرو مبتکر

خانم دکتر طباطبائی کارمندبیمارستان محمدرضا شاه پهلوی ابتکار جالبی نموده بودند بدین ترتیب که‌چندین فلاکس بزرك را پر از تکه های‌یخ نموده و قطعات گوشت‌را در میان یخ ها گذارده وبادست خود گوشتهای یخزده‌و سالم را میان آسیب‌دیدگان توزیع مینمودند .

مامونیه زرند

یکی از قراءو قصبات آسیب دیده و ویران شده که تا حال بواسطه سختی و خرابی جاده ابدا امکان کمك بآنها وجود نداشته است .قریه‌مامونیه زرند میباشد که‌بدینوسیله از بنگاه های مجهز خیریه استمداد میشود که باین مناطق ونواحی کمکهای فوری و جدی بعمل آید .

آنچه لازم است

قبل‌از خانه پتو و لحاف و بالاپوش کلفت وپالتو است که باید برای‌آسیب دیدگان سریعا ارسال وایشانرا از سرما و بیماریهای ناشی از آن وخطر تلف‌شدن نجات داد .

بچه‌ها

مطلب دیگر مسئله حمایت‌کودکان بی‌سرپرست می‌باشد .

که‌باید ، کلیه مراجع ومراکزخیریه وسازمانهای نیکوکاری همت خود را برای جمع‌آوری وسرپرستی این اطفال مصروف نموده واز ایشان نگاهداری نمایند .

استمداد

عصر دیروز آقایان محی‌الله حشمتی ونعمت‌الله صدیق بدفتر سازمان نیکو کاری مراجعه وباپریشانی ونگرانی زایدالوصفی اظهار داشتند که مابرای قراء اردمین و میجك که‌از توابع‌ساوه می‌باشند استمداد می‌طلبیم این قراء بین دوکوه واقع‌شده‌اند که یکی‌۵۰۰ خانواده ودیگری ۳۰۰ خانواده دارد هنوز زمین میلرزد و خانه‌های خشت‌و گلی ساکنان آنرا درهم فرومیریزد ما بنام ساکنان این قراء درهم فروریخته وویران شده تمنای کمك و توجه بیشتری داریم ...

خانم دکتر برخوردار تعدادی‌لباس زنانه ومردانه و بچه‌گانه و تعداد ۳۷ تکه لباس و دیك وسینی و بشقاب و کاسه برای توزیع‌بین آسیب دیدگان دراختیار سازمان نیکو کاری قرار دادند .

دوشیزه نوابه پزشکیان ضمن‌ابراز همدردی مبلغ دویست‌و پنجاه ریال بزلزله زدگان کمك کردند .

تعداد ۳دست‌کت۶شلوار ۳جلیقه‌توسط شخص ناشناس بدفترسازمان نیکو- کاری اطلاعات تسلیم وضمن اظهار تاسف تقاضای توزیع آنها را بین آسیب دیدگان نمودند .

گزارش اکیپ اعزامی بقریه آسیب‌دیده یون

ساعت شش صبح دیروز شخصی از اهالی یون خودرا بروزنامه اطلاعات رسانید و تقاضای کمك فوری نمود خوشبختانه یك اکیپ که خواربار و ملبوس و پتو ولوازم طبخ و چراغ حمل میکرد فورا برای حرکت بصوب قراء و قصبات اطراف همدان روانه گردید . راه قریه یون از طریقه آب گرم همدان بطور بیراهه از وسط یك رودخانه میگذرد . اکیپ پشت سرهم دهات و قصبات آسیب دیده رابازدید نمودند به این مناطق تا۳۰کیلومتری آب‌گرم کمك از همه نوع کمك از طرف مردم خیر و شیروخورشید شده است ولی از آن محل به‌بعد بوی عفونت درمسیر رودخانه واطراف جاده هوا را متعفن وغیرقابل تحمل نموده است .

حیوانات درنده

درطول راه وجود حیوانات درنده از قبیل کفتار و شغال و روباه‌برای عابرین ایجاد مزاحمت نموده‌اند . این حیوانات برای خوردن اجسادحیوانات ومردم بدبختی که در زیر آوارمانده‌اند هجوم می‌آورند .

اکیپ امدادی سازمان نیکوکاری پس‌از ۱۱ ساعت راه‌پیمائی بوسیله اتومبیل‌های زنجیردار به قریه‌علی‌آباد وارد و بعداز پخش مقداری ملبوس و دارو بسوی قریه یون رهسپار ودر حدود ساعت ۵ بعداز ظهر به یون وارد گردید . مردم این قصبه که‌برای اولین بار یك اکیپ امدادی می‌دیدند فوق‌العاده مسرور و خوشحال شدند و فریادهای شادی میکشیدند ولی متاسفانه درهمین موقع زلزله‌سهمگینی بوقوع پیوست‌که بلافاصله تکانهای شدیدی به خانه های نیمه مخروبه و درشرف انهدام وارد آورد . شدت تکانهای زلزله بحدی بود که یکی‌از ماشینهای سواری اکیپ بهداری درائر زلزله شدید واژگون شد ، نفرات اکیپ کمکهای‌امدادی سازمان‌نیکوکاری اطلاعات وبا کمك اهالی ماشین را به جاده برگرداندند وبرای تقسیم‌هدایای اهدائی مردم بداخل ده رهسپارشدند.

گندم بو داده

وقتی افراد گروه داوطلب کمکهای سازمان نیکوکاری اطلاعات واردقصبه شدند زنان دهاتی بوسیله یك قطعه حلبی مشغول سرخ‌کردن گندم بودند تا بوسیله آن سدجوع نمایند .

البسه ومواد غذائی و وسائل‌اولیه زندگی از قبیل پتو و چراغ و قند و چای و نفت درمیان افراد و اهالی دهکده بطور تساوی تقسیم و ساعت هشت ونیم بعداز ظهر بسوی تهران حرکت نمودیم .

قصبه یون‌که آخرین نقطه از نواحی زلزله‌زده میباشد دارای ٤۰۰ خانوار جمعیت می‌باشد که درائر وقوع زلزله ۱۸ نفر تلفات داشته است ولی‌خانه های اهالی بکلی ویران و غیرقابل سکونت گشته است دلیل کم بودن تلفات بنا باظهار اهالی این بوده‌است که درموقع وقوع حادثه اهالی دردشت ومزارع خود مشغول خرمن کوبی بودند . وآن عده هم که دراین‌فاجعه معدوم گشتند از کسانی بودند که برای صرف شام با افراد خانواده‌خود بمنازل خود رفته بودند .

اهالی این قریه ، بوسیله نماینده سازمان نیکوکاری استمداد کمك و توجه بیشتری نسبت به این منطقه ویران شده دارند .

بانوان بی‌سرپرست

بانو شمس‌خوئی اطلاع میدهندکه عده زیادی زنان بی‌سرپرست هستند که حاضرند به تهران آمده و درخانه ها بدون هیچگونه حقوق و مواجبی خدمت کنند زیرا آنها هیچکس وهیچ جا را ندارند . خوب است خانواده‌های متمکن که برایشان امکان دارد . ازاین بانوان درخانه خود نگهداری نموده و ایشانرا از آوارگی نجات دهند .

آقای هاشم مشرف از طرف‌آستانه قدس رضوی برای کمك به آسیب- دیدگان وارد تهران شدند و آمادگی خودرا برای کمك به این مصیبت- دیدگان فاجعه اخیر ابراز داشتند .

از انجمن محلی پارك ولیعهد

صورت ریز اشیاء واجناسی که بوسیله انجمن محلی پارك ولیعهد جمع‌آوری وبانظارت مؤسسه اطلاعات با چهارکامیون به‌آب‌گرم قزوین حمل ودرنقاط زلزله‌زده تقسیم گردید .

لباسهای زنانه . مردانه . بچه‌گانه	۷۰۰۰ قطعه
چادرنماز زنانه	۱۵۰۰عدد
کفش مردانه و زنانه . بچه‌گانه	۳۰۰ جفت
پتو . لحاف. تشك . متکا	۲۰۰ تخته
سطل آب حلبی ولاستیکی	۱۵۰عدد
چراغ‌بادی و گردسوز	۳۲۰عدد
لوله چراغ	دوصندوق
خواربار	۱۵۰کیلو
فرش و زیلو	۱۲تخته
سه‌پایه خوراکپزی	۲۰ عدد
سماور نفتی و ذغالی	۳۰۲ عدد
حلبی چای نفتی	۲۵۰عدد
قوری وکتری	۲۰۰عدد

این محمولات پس‌از رسیدن به‌آب گرم قزوین به نقاط زیر حمل وتقسیم گردید .

عباس‌آباد - ایلدرجین - مصرآباد منظورآباد - آوج - کاویك -سمین‌آباد ساغر سفلی - آب‌گرم . ضمنا یك کامیون از باقی مانده کالاها در یك کامیون ارتشی جا داده شد وباسه‌نفر نماینده قرار است‌درنقاطی‌که دوردست است با مال حمل گردد .

تصحیح و تذکر

آقای دکتر آصف تاج‌بخش رئیس انجمن بخش ۷ تهران که مبلغ۵هزار ریال به آسیب‌دیدگان کمك نموده بودند ودر روزنامه‌اشتباها پانصدریال درج شده بود باعرض معذرت مبلغ مذکور تصحیح میگردد .

فتوای آیت‌اله

بقیه از صفحه ۵

جهت زلزله‌زدگان تخصیص دادند وبوسیله چند نفر از روحانیون و وعاظ تهران از جمله آقایان‌فلسفی موسوی ، حلبی ، اسلامی و چند تن از معاریف خطباء وگویندگان به‌نقاط زلزله‌زده ارسال گردید.

***

همچنین آیت‌اله آقای آقاسید صادق روحانی فتوای زیررا صادر وشخصا مبلغ پنجاه هزار ریـال بهزلزله‌زدگان کمك نمودند.

بسمه جلت اسمائه

جناب آقای مسعودی مدیر محترم و باهمت اطلاعات زیدتوفیقاته

باابلاغ سلام و تحیت و اظهار تشکر وامتنان‌ازخدمات‌خداپسندانه که درباره زلزله‌زدگان‌انجام‌داده‌اید بعرض عالی میرساند آنچه فعلا باید در نظر گرفت و فعالیت در آن‌جهت نمود تهیه منزل و مسکن برای آوارگان است - سئوال شده بودکه آیا میتوان پولی که دراین راه داده میشود ازوباب وجوه شرعیه از قبیل ذکوةوردمظالم و سهم مبارك امام‌علیه‌السلام حساب نمودیانه - باید معلوم باشد که با علاقه خاصی که ولی‌عصر روحی‌و ارواح‌العالمین له‌الفداء بشیعیان دارند و حتما در این مصیبت‌عظمی خاطر مبارکشان افسرده است‌جای تردید برای کسی نباید باقی‌بماند که مسلما این عمل مورد رضایت معظم‌له است و خورسند وخوشنود خواهند شد .درخاتمه دوام‌توفیقات عالی را طالبم .

والسلام‌وعلیکم ورحمةاله وبرکاته

۸ ع ۲ر۸۲

الاحقر محمد صادق الحسینی الروحانی

زمین لرزه با فعالیت خورشید

بقیه از صفحه ۱۹

باین ترتیب هلالی بدور زمین تشکیل شد که مدتها وجودخواهد داشت . تشعشعات این کمربند در قسمت مرکزی به‌چندین میلیون «ردئنژان» میرسد و در اثر آن سه‌ماه مصنوعی امریکا که‌درمدار کره زمین درگردش بودندآسیب دیده‌اند. در اثر ایجادهمین کمربند درحال حاضر قسمتی از فضا برای فضانوردان منطقه ممنوعه اعلام‌شده است .

دراین‌جا این سئوال پیش‌می‌آیـد که آیا ذرات اتمی حاصله ازاین انفجار دارای همان اثرات و نتایج آتشفشانی خورشید نیست ؟ اگر ثابت شود که این انفجار مـانند فعالیت هائی که در خورشید انجام میگیرد روی سرعت حرکت وضعی بزمین تاثیر کرده است .

- این تفکر کاملا منطقی است دراین صورت ممکن است تصور کنیم زمین‌لرزه‌هائی را که درهفته های اخیر روی داده است باانفجار اتمی امریکا بی‌ارتباط نبوده است.

بالاتر از رحم

نهضت عمومی کمك بزلزله زدگان که از پائین‌ترین قشرهای اجتماع ایرانی سرچشمه گرفته است، از احساسات و روحیه‌ای مهمتر از دلسوزی ساده حکایت‌میکند. مردم ما شروع کرده‌اند به آنچه در پیرامونشان‌میگذرد بانظری تکامل یافته‌تر بنگرند. آنها نه تنها از بدبختی هم میهنانشان بهم‌می‌آیند، بلکه فعالانه بجبران آن مصائب میکوشند. برای نخستین بار ما شاهد نوحه‌سرائی‌هاواشك‌ریزی‌های معمولی ویا شانه بالا انداختن‌های از سر یاس و ناباوری نیستیم .

مردم این بار بااحساس هم - بستگی بی‌سابقه‌ای بمیدان‌آمده‌اند وبرخلاف گذشته، خود رهبری امر کمك بهم‌میهنانشان را در دست گرفته‌اند. این همبستگی به‌مراتب از ترحم مهمتر است. در اینجاپای رقت قلب شخصی در میان نیست . ما در جامعة خود از این ترحم‌ها و دلسوزیهای احساساتی بیش ازحد داشته‌ایم. مردم ما تاکنون بجا و بیجا بسیار گریسته‌اند ، چه در شادی وچه‌درماتم. اکنون پیداست که دلها قوت بیشتری یافته‌اند و عکس‌العملها مردانه‌ترومؤثرترشده است. مردم‌بیکدیگر به‌چشم‌برادران وخواهران مینگرند نه مظلومین و ضعفا واگر بیاری می‌شتابند نه بر اثر غلبهٔ احساسات رقیق بلکه به خاطر آنست که خود را افراد یك جامعه واجزاء یك پیکر می‌بینند و با همان روحیه بدرد همسایه و هم وطن خود میرسند که بسخص خود وخانوادشان می‌پردازند .

بیدار شدن این روحیه در یك زمینهٔ بسیار مهم دیگر نیز تجلی کرده است- در معجزهٔ واقعی که این چند روزه تهران شاهدآنست. ما تاکنون بسیار از این سخنان شنیده‌ایم که مردم‌ما اهل‌صحبت‌اند ومرد عمل نیستند وگذشت ندارند و وقتی پای‌مایه‌گذاشتن پول‌میرسد پاپس میکشندو جامعه‌ایرانی‌دچار انحطاط شده است واگر دچاراین بدبختی‌هاست شایستگی وضع‌بهتر ندارد ولاطائلات وبیهوده‌گوئیهائی از این قبیل ...

اما مردم ما ، ساده‌ترین وفقیر- ترین ومعمولیترین آنها درحادثه مصیبت‌بار زلزلهٔاخیر نشان‌داده‌اندکه نه‌تنها گذشت‌ومردانگی‌دارندودست کرمشان بسیار گشاده‌تر از وسع ناچیزشان است ، توانائی عمل و اقدام منظم وطبق نقشه نیز دارند. وصدها هزار مردمی که ضروریات زندگی خود را به زلزله زدگان بخشیده‌اند در عین حال قدرت‌آن را داشته‌اندکه این‌کمکهای‌شگرف را بی‌آنکه ذره‌ای حیف ومیل شود بدست خود به آسیب‌دیدگان به رسانند .

ایمان واعتماد محض توده‌های بیشماری که رهبری نهضت کمك به زلزله‌زدگان را برعهده‌گرفته‌اند از جلوه‌های درخشان روحیهٔ ملی ماست. ما در کشور خود قدرت بالقوهٔ غلبه برهمه مشکلات‌راداریم. مردم‌ما روشن‌بین‌واز خودگذشته‌اند واستعداد قبول نظم وانضباط‌دارند. آنها میتوانند در راه امری‌فداکاری کنند، چه فداکاری‌های نمایان وپر مخاطره وچه فداکاری‌های کوچك مستمر که بهیچ وجه اهمیتش‌کمتر از نوع اولی نیست.

این مردم هرجا بخود واگذاشته شوند وزمام کار را در دست خود به‌بینندصفات‌بزرك‌خویش راآشکار میسازند. در موارد دیگر اگرآنان را دلمرده وسرخورده می‌یابیم به سبب آنست که با موانعی روبرو شده‌اند که در دنیای معاصر غلبه برآنها به آسانی از دست توده ها ساخته نیست .

یك ملت برای اثبات حق خود، حق زندگی وآزادی وترقی خود ، بیش از این چه میتواند کرد ؟ وقتی افراد بیشماری بدون هیچ تظاهر ، بی آنکه نامشان در جائی ثبت شود، بی‌آنکه قبض ورسیدی بگیرند، باسادگی تمام‌وبا صمیمیت پایان ناپذیر از دهان خود و فرزندانشان میزنند وبه برادران و خواهرانشان کمك میکنند. و وقتی خود راه صحرا در پیش میگیرندو کمکهارا بدست نیازمندان‌میدهند، پیداست که کارتفاوت کرده‌است.

این موج بلند بیداری و ازخود گذشتگی عمومی را نباید دست‌کم گرفت. چهرهٔ‌جامعه‌ما پاك‌دگرگون شده است. مردم ما دارندتوانائی- های درونی خودرا آشکار میسازند.

داریوش همایون

۲۲ شهریور
آغاز گاردن پارتی پرشکوه سازمان کمك کودك مؤسسه اطلاعات

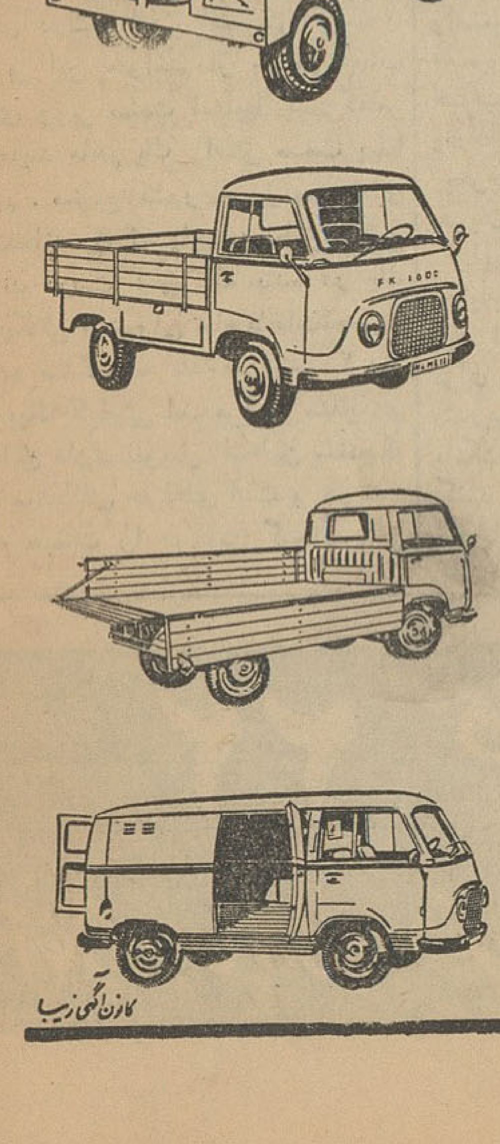
اتوبوسهای کوچك دولوکس
تانوس
فورد آلمانی
یك وسیله راحت، جادار وباصرفه برای هتلها، کودکستانها آموزشگاههای ملی، تشکیلات فرهنگی وجمعیت های مختلف همچنین برای مسافرت وگردشهای دسته‌جمعی خانواده های بزرگ
۱ شاسی برای سوارکردن هرگونه اطاق مخصوصی که مورد نظر است .
۲ وانت های اطاق چوبی که‌از هرطرف بازمیشودبرای بارگیریهای مختلف .
۳ وانت های جادار با اطاق های فولادی برای بارهای برحجم .
۴ وانت های سرپوشیده برای پخش مواد غذائی با هرگونه محصولات دیگر و یا تعبیه تعمیرگاه های سیار.
نماینده انحصاری درایران:
شرکت سهامی اتوپارس
خیابان شمیران - تلفن های: ۷۱۵۶۱ تا ۶۳
Ford
کانون آگهی زیبا

هرروزکه میگذرد
یك گام بدروازه گاردن پارتی نزدیك میشویم

فن ماشین نویسی
کلاس‌های ماشین نویسی انجمن دوشیزگان وبانوان
باروش صحیح علمی و عملی در مدتی کوتاه شمارا بافن ارزنده ماشین‌نویسی آشنا میسازد.
برای نامنویسی همه روز صبح وعصر بدبیرخانه انجمن‌دوشیزگان وبانوان (خیابان شاهرضا - خیابان فرصت - جنب کوچه سوئد- شماره ۷۳ تلفن ۶۹۷۱۵) مراجعه فرمائید.

جریان سومین جلسه بازرگانان وصاحبان صنایع ومعادن کشور در تالار اطلاعات

آقای مرتضی سرمد دبیر سندیکای صنایع فلزی اظهارداشت:

صنایع کشور احتیاج باطاق صنایع دارند

اغلب صنایع مملکت در حال حاضر کار میخواهند و احتیاج بکمك پولی ندارند

*** باایجادکار برای صنایع مملکت میتوان قسمت عمده بیکاری موجود را برطرف ساخت**

* دراین مملکت دستگاههائی هستند که کار دارند ولی کارهای خودرا بجای صنایع داخلی بخارج مراجعه میکنند

*** باتشکیل اطاق صنایع صاحبان صنایع میتوانند دور هم بنشینند و مسائل خودرا حل وفصل کنند**

* صنایعی که بعداز سال ۱۳۳٦ بکارافتاده گروه کثیری کارگر و مهندس وکارمند دفتری را بکار گمارده است

پس از پایان اظهارات آقای دکتر جهانشاهی وزیر بازرگانی آقای مرتضی سرمد دبیر سندیکای صنایع فلزی ایران بعنوان پنجمین ناطق جلسه پشت تریبون رفت و چنین اظهار داشت :

اولا یکی از نکاتی که در کار ، اقتصاد قابل توجه است امنیت و فاکتور روحی است خوشبختانه در دولت جدید این فاکتور یعنی از نظر اهمیت اقتصادی تامین شده است و بهترین دلیل این تامین اینست که خود دولت مبادرت به کار های مثبت کرده است و موقعی که خدمت جناب آقای وزیر صنایع رسیدم و همچنین خدمت جناب آقای دکتر جهانشاهی وزیر بازرگانی ، دیدم مطالبی را فرمودند و دستوراتی را تاکید کردند که حقا حکایت از این میکند که دولت نظر مثبت در کار ها دارد .

تئوریهای اقتصادی

یکی از علمای اقتصاد بنام لردکینز که معروف است : میگوید تئوریهای اقتصادی تابع عقل سلیم است منتها بعضی ها مشکلش می کنند ولی این فرمول هائی که واجد یك بن سانس بعضی عوامل و بعضی از دولت ها باعتبار جهت سیاسی آن را مشکل می کنند و ایجاد بحران میکنند وبدون اینکه مطالعه کرده باشند و بدون اینکه در گذشته مطالعه شده باشد ایجاد توهم میکنند .

فعالیت اقتصادی سال ۳٦

بنده یاد دارم در یکی از نطق های اعلیحضرت همایونی در پائیز ۱۳۳۸ در موقع افتتاح مجلس فرمودند که فعالیت اقتصادی که در سال ۱۳۳٦ شروع شده است اثر وجودی آن از پنجاه سال دوران مشروطیت بیشتر بوده است دلیل هم داشت برای اینکه شما وقتی که احصائیه کار صنایع را رسیدگی کنید می بینید تا پایان سال ۱۳۳۹ نه هزار و ششصد کارخانه و واحد اقتصادی مشغول کار شده که از برکت وجود این کارخانجات یك صدو سی و شش هزار کارگر در این کشور مشغول کار شده است مضافا بر این در حدود ده هزار کارمند دفتری و هزار مهندس اشتغال بکار دارند این کار ، کار بدی نبوده است بهترین کار هائی که میشود روی آن حساب کرد همین بود و می توان گفت رشد اقتصادی از نظر یك نفر مقتصد یعنی صنعت و معیار سنجش اقتصادی یعنی رشد صنعت .

تشکیل اطاق صنایع

چون بنده در عین حال نماینده یك طبقه فاضله کشور هستم و امروز معتقد شده‌ام که گفته «فرانسواپرو» و «ژان فوراستیه» که میگویند که علم در صنعت و رشد اقتصادی موثر است و آنهم علم مکانیك و ریاضی زیرا که علم الاخلاق و علم الاجتماع برای امور اقتصادی و صنعتی هر روزه کافی برای درك مطالب اقتصادی نیست ، بنا بر این خواستم از حضور جناب آقای وزیر صنعت استدعا کنم که امر بفرمایند ماهم یك اطاق صنعت پیدا کنیم . صنایع کشور امروز بمرحله‌ای رسیده‌اند که احتیاج به اطاق صنایع دارند درست است که بنده در یك سندیکائی هستم ولی تمام طبقات تحصیل کرده مملکت به بنده مراجعه کردند که بیك کیفیتی اسم مرا در سندیکای صنایع فلزی بنویس البته این سندیکا یك سندیکای حرفه‌ای است و نمی‌شود همه طبقات را در این گنجاند . من استدعا کنم الان که عده‌ای هستند بنابر صلاحیت شخصی و علمی‌شان راه صنعت را پیموده‌اند و لااقل سالیان درازی در این کار تجربه دارند اینها هم برای خودشان یك اطاقی داشته باشند و بتوانند مطالب را از دریچه علمی واقتصادی حل و فصل کنند . ویك تماسی هم با مراجع صلاحیت‌دار داشته باشند .

موضوع کار

مطلب دیگری که بنده میخواستم حضور جناب آقای نخست وزیر و آقای وزیر صنعت عرض کنم و آن موضوع کار است ، ما مراجعی دراین مملکت داریم ولی باین طبقه کار مراجعه نمیکنند باید درکار های شرکت سیریب و شرکت پان آمریکن که هفتاد پنج در صد شریکیم .. شرکت داشته باشیم و کار هائی انجام دهیم .

در شرکت کنسرسیوم نفت و شرکت نفت چهل میلیون پوند لوازم اساسی دارند و اکثرا این را از خارج میخرند و همین خرید کنسرسیوم و شرکت های وابسته به نفت اگر از ایران و از این کارخانجات بشود این بیکاری نه تنها رفع خواهد شد وبلکه مستغنی هم میشوند، البته ما امیدواریم این بیکاری های جدید با روشی که دولت اتخاذ کرده است و امیدی که صاحبان صنایع پیدا کرده‌اند روز بروز کم میشود و امیدواریم که همه بیکار ها بکار گماشته شوند منتهی در کم زیادش هم بعد ها فکر میکنیم ما کار میخواهیم نه کمك پولی مطلب دیگری که بخاطر رسید و فکر میکنم مناسب باشد این است که در زمان جنگ چرچیل وقتی که رفت بآمریکا گفت من برای «ترید»

آقای مرتضی سرمد دبیر سندیکای صنایع فلزی ایران

آمدم نه برای «راد» من کار میخواهم و پول نمیخواهم بنده میخواهم از قول صاحبان صنایع عرض کنم که ما کار میخواهیم نه کمك پولی و در مورد کمك پولی هم خوشبختانه دوستان من آلوده به قرض نیستند چیزی که بیشتر ما را تشویق باین جنبش میکند حمایت و توجهات خاصی است که شاهنشاه و دولت امروز دارند .

کود شیمیائی

بعد از پانزده و شانزده ماه تعطیلی می بینم آقای وزیر صنعت کار تکمیل و کراخانه کود شیمیائی شیرازرا مجددا آغاز فرمودند و آن کسانی که علاقمند بکار صنعت هستند مجددا برکار ها برقرار شدند

اطلاعات اقتصادی

بموجب طرحی که برای پیشنهاد به هیئت دولت تهیه شده:

کارخانجات دولتی بصورت شرکت واحدی درمی آید

سهام شرکت سهامی کارخانجات دولتی بمالکین اراضی تقسیم شده فروخته خواهدشد

درصورتیکه منافع شرکت کافی برای پرداخت شش درصد سود سهام نباشد مابه‌التفاوت از بودجه عمومی تامین خواهدگردید

امروز خبر نگار ما گزارش داد که طرح تصویب نامه مربوط به انتقال کار خانجات دولتی از وزارت صنایع و معادن بوزارت کشاورزی ، برای فروش سهام آن به مالکین اراضی تقسیم شده کشاورزی ، تهیه شده و در یکی از جلسات آینده هیئت وزیران مطرح خواهد گردید .

اطلاعاتی که خبر نگار ما بدست آورده حاکی است که بموجب طرح تهیه شده کلیه واحد های صنعتی دولتی که بموجب تصویب نامه دولت به وزارت کشاورزی منتقل میشود بصورت شرکت سهامی واحدی در خواهد آمد و نمایندگی سهام دولت در مجامع عمومی این شرکت با وزرای صنایع و معادن و کشاورزی و یك نفر دیگر خواهد بود و شرکت بصورت تجارتی وخارج از مقررات دولتی اداره خواهد شد .

سهام شرکت بی نام خواهد بود و بوسیله بانك کشاورزی بقیمت اسمی بفروش خواهد رسید .

بموجب این تصویب نامه از خرید سهام شرکت مزبور مالکینی که براثر اجرای قانون اصلاحات ارضی دارای دستور پرداخت و یا قبوض اقساطی طلب خود از بانك کشاورزی بابت املاکشان می باشند حق تقدم خواهند داشت . بانك کشاورزی به نمایندگی دولت سود سهام شرکت را حد اقل تا میزان شش در صد در سال و تازمانی که اکثریت سهام بفروش نرفته است تعهد می نماید در صورتی که سود سهام شرکت کمتر از شش در صد بشود دولت مابه‌التفاوت را در بودجه منظور خواهد داشت .

کار خانجات دولتی دو دسته شده‌اند یکدسته کارخانجاتی هستند که دراختیار وزارت صنایع و معادن می باشد و دسته دیگر کارخانجاتی است که هنوز در اختیار سایر دستگاههای دولتی است .

کارخانجات تابعه شرکت سهامی کارخانجات قندایران ــ شرکت سهامی مصالح ساختمانی ــ شرکت سهامی پنبه و نوغان ــ شرکت سهامی نساجی ایران ــ شرکت سهامی کل معادن و ذوب فلزات دراختیار وزارت صنایع و معادن میباشد و کارخانجات دخانیات ــ شش کارخانه چای ــ چهار کارخانه پنبه در خوزستان، کارخانه شیر پاستوریزه تهران ــ کار خانه نساجی شماره دوشاهی ــ کارخانه سیمان لوشان ــ سه کارخانه میوه خشك کنی آذرشهر و اصفهان و مشهد ــ کارخانه نیشکر خوزستان ــ کارخانه تعمیرات وناك ــ کارخانه کنسرو بندر عباس در اختیار سازمان های دیگر دولتی می باشد .

باکاهش بهای گندم و آرد

بهای نان باید ارزان شود

روزانه دوهزار تن آرد در تهران وحومه مصرف میشود

میزان تولید گندم امسال بسیاررضایت بخش است وذخیره گندم در سیلوها مرتبا رو بافزایش است

امروز چندتن از عمده فروشان غلات اظهار داشتند که بعلت فراوانی محصول ا زبهای غلات کاسته شده است با کاهشی که در بهای گندم و آرد بوجود آمده است ، بهای نان در تهران و شهرستان ها باید ارزان شود . امسال محصول اکثر نقاط کشور رضایتبخش است و باآنکه آفاتی در بعضی مزارع بروز کرده، معذلك خسارات چندانی به بار نیامده است . امسال محصول دیمی گندم بسیار زیاد است و مصرف آن نیز به علت مرغوبیت بیش از گندم آبی است .

در خصوص سهمیه نانوا ها باید گفت که محدودیتی در حال حاضر وجود ندارد وچون محصول زیاد است بمیزان تقاضا داده می شود .

دولت با پاداشی که بابت خرید گندم به تولید کنندگان آن میدهد باعث شده گندم بیشتری بسیلو های کشور عرضه گردد .

اکنون ذخیره سیلو ها زیاد و برای مدتی کافی است. بازار آزاد هم زمینه غلاتش زیا داست واختلاف قیمت آن با بهای دولتی کم است.

در خصوص آرد مقامات مزبور گفتند چون تعداد کارخانجات آرد سازی بسیار زیاد است بدینجهت رکودی در کارشان بوجود آمده است . در حال حاضر در حدود ٤٦ کارخانه آرد بزرك و کوچك و آسیاب در تهران و حومه مشغول بکار می باشد .

در صورتی که نصف این تعداد نیز برای تهران کافی است .

کارخانه های موجود درتهران چنانچه بمیزان ظرفیت خود تولید کنند می توانند حتی مصرف آرد سراسر کشور را تامین نمایند .

از کارخانجات موجود تهران در حدود ۱۰ تا ۱۵ کارخانه بزرك و بقیه متوسط و کوچك وآسیاب می باشد .

اکنون بطور متوسط روزانه در حدود دو هزار تن آرد در تهران وحومه مصرف می شود . از این مقدار در حدود ۵۰۰ تن آنرا دولت تامین می کند و بقیه از طریق بازار آزاد عرضه می شود .

تولید کارخانجات آرد تهران هریك روزانه از ۲۰ تا ۱۰۰ خروار می باشد .

طلا

بهلوی	۸۵۰
نیم بهلوی	٤٤۰
ربع بهلوی	۲٤۰
شمش طلا: هر مثقال	٤۵۵
پانزده مناتی قدیم	۱۵۲۰
پانزده مناتی جدید	۱۲۰۰
ده مناتی قدیم	۱۰۰۰
ده مناتی جدید	۸۲۰
پنج مناتی قدیم	٤٤۵
پنج مناتی جدید	۳۹۵
یك تومان مسکوك نقره قدیم	۱۰۸
یك تومان مسکوك نقره جدید	۲۳٫۵۰
ژرژ قدیم	۷۰۰
ژرژ جدید حداکثر	٦۰۰
لیره عثمانی قدیم	۵۸۰
عثمانی جدید حد اکثر	۵۵۰
ادوارد	۷۷۰
بیست دولاری قدیم	۳۵۵۰
بیست دولاری جدید	۳۱۵۰
دولار مکزیکی قدیم	٤۵۲۰
دولار مکزیکی جدید	٤۰۰۰
انواع اشرفی قدیم حداکثر	۳۲۱
اشرفی جدید حداکثر	۱۲۳

یک پیشنهاد تازه

یکی از کارشناسان اقتصادی پیشنهاد میکند

باکاهش تدریجی بحران و سرو سامان پیدا کردن نسبی وضع معاملات مردم بابانکها ، این فکر د رخیلی از محافل اقتصادی پیش آمده است که برای حفظ ارزش و اعتبار چك بانکی که در حقیقت درحکم اسکناس است چه باید کرد. برای اینکار راههای گوناگونی پیشنهاد میشود که از آن جمله نظری است که یکی از مدیران بانکها که کارشناس اقتصادی است ابراز میدارد وی معتقداست :

راه بالابردن ارزش چك و حفظ حقوق دارنده آن اینستکه در ایران هم چکهای تضمین شده بصورت بعضی کشورهای خارجی بجریان افتد .

دراین گونه کشورها چك بصورت دیگری غیر از آنچه درایران وجود دارد تضمین میشود .

چك های تضمین شده موجود در ایران توسط بانك ملی ایران منتشر وتضمین شده و درمقابل چك های تضمین شده موجود دردست مردم در حساب مسدودی وجوهی نگهداری میشود ودرحقیقت معادل چك تضمین شده که بجریان گذارده شده اسکناس از جریان خارج شده است .

این چکها بقدر کافی نمیتواند احتیاجات مردم را تامین کندو روی این اصل وبخاطر تامین ارزش بیشتر برای چك های معمولی لازم است بتدریج درایران هم بانکها یاحداقل بانکهای مجاز چکهای خودرا تضمین کنند ومانند بعضی کشورهای مترقی بجریان بگذارند .

درکشورهای مزبور هنگامی که کسی چکی داشته باشد میتواند آنرا به حساب خود دربانك بگذارد ووجه آن راوصول کند ولی اگر حساب بانکی نداشته باشد و یا اصولا نخواهد پول خودرا وصول کند چك را ببانك میبرد وبانك طرف حساب در صورتیکه موجودی حساب صادرکننده چك کافی باشد (که معمولا کافی است) مبهری درپشت آن میزند ووجه آنرا تضمین میکندو معادل آن از حساب صادرکننده چك برمیدارد و بحساب چك های تضمین شده خود میگذارد برداشت مبلغ مزبور در صورت ارائه همان چك امکان پذیر است .

پس از آنکه چك باین ترتیب تضمین شد بصورت یك چك تضمین شده در می‌آید و میتواند بصورت پول در دست مردم گردش کند. حسن اینکار اینستکه وسیله پرداخت افزایش مییابد و موجب سرعت وسهولت گردش پول از طریق بانکها میشود ،واین خود بحران راتسریع خواهدکرد . ازآنگذشته بخاطر اثر روحی که ارزش چك های مزبور ایجاد میکند خودبخود چکهای معمولی نیز ارزش بیشتری پیدا مینماید .

از طرف دیگر بانکها با استفاده ازوجوه این چك ها میتوانند برای کار های مفید اقتصادی سرمایه فراهم کنند زیراپولی ازبانك خارج نمیشود وبلکه فقط ازیك حساب جاری بحساب دیگرانتقال پیدا میکند البته ممکن است این بحث پیش آید که ممکن است از طرف عده‌ای در چکهای تضمین شده مزبور تقلباتی صورت گیرد دراین مورد نیز پیش بینی های لازم وطرقی که در کشورهای دیگر عملی شده میتوان چکهارا بصورت غیرقابل تقلب درآورد . وانگهی بخاطر این گونه مشکلات هیچوقت نشده که چاپ اسکناس ویا اوراق بهادار از طرف دولت امرخلاف مصلحت یا غیرعملی تلقی شود .

تجربه نشان داده است میزان فوائد هرکدام ازاینکار ها که ازلحاظ احتیاجات اجتماعی و اقتصادی صورت میگیرد آنقدر زیاد است که میتوان از احتمال سوء استفاده با جنبه‌های منفی آن که ناچیز است چشم پوشید.

فعالیت‌های جمعیت فارغ‌التحصیلان ایرانی و آلمان در زمینه‌های بازرگانی

مورد توجه صادر کنندگان ووارد کنندگان قرار گرفته است

امروز آقای دکتر حبیبی نایب رئیس جمعیت فارغ التحصیلان ایران و آلمان به خبر نگار ما اظهار داشت : تاکنون عده زیادی از افراد کشور که در دانشگاه های آلمان به تحصیل رشته های اقتصادی پرداخته اند به عضویت جمعیت درآمده و برای بازرگانی خارجی کشور فعالیت می کنند . جمعیت مذکورچون تسهیلات مختلف در اختیار بازرگانان می گذارد بدین جهت مورد توجه صادر کنندگان و وارد کنندگان کالا به خارج منجمله آلمان واقع شده است .

قرا راست به زودی انتخابات جدید هیات مدیره جمعیت انجام شود.

جمعیت مذکور در رشته های مختلف اقتصادی اجتماعی و فرهنگی وغیره فعالیت می کند و کلیه افرادی که به نحوی از انحاء با آلمان سر و کار دارند از امکانات این جمعیت استفاده می کنند .

محصلین عازم آلمان و نیزفارغ التحصیلان آلمان از کمك های جمعیت بر خوردار می شوند . این جمعیت همچنین برای تهیه مسکن افرادی که عازم آلمان می باشند تا در قسمت های مختلف فعالیت بکنند ، اقدام می کند .

تاکنون جمعیت مزبور فعالیت زیادی برای نشان دادن تمدن و هنر ایران بمردم آلمان نموده است

قرار است در جلسه انتخابات جمعیت اکثر فارغ التحصیلان و تحصیل کرده های آلمان شرکت کنند و خط مشی جمعیت را برای سال آینده معلوم نمایند .

تعداد اعضای جمعیت نیزپیوسته رو به افزایش است . همچنین این جمعیت برای تحصیل کرده های آلمان در داخله کشور کار تهیه ویا ایجاد می کند و بدین وسیله موجب می شود جوانان کشور پس از تحصیل در آلمان به مملکت باز گردند و از وجود آنان استفاده شود.

شرکت تعاونی رفاه

بدینوسیله از اعضای شرکت رفاه درشرف تاسیس دعوت مینماید درجلسه فوق‌العاده مجمع عمومی روز یکشنبه ۲۵ شهریور ماه جاری ساعت ٦ بعدازظهر ودر جلسه رسمی مجمع عمومی سوم مهرماه همان ساعت جهت بحث و تصویب اساسنامه وتعیین هیئت مدیره در محل موقت شرکت خیابان بهار خیابان پاك کاشی شماره ٦۰ حضوربهمرسانند

آ-۱۰۸۵۵ هیئت موسس

آگهی

بانك اعتبارات ایران

برای رفاه حال تجار محترم و موسسات بازرگانی منطقه بازار ، اقدام به تاسیس شعبه در سرای امیر نموده باجه های این شعبه ازصبح روز یکشنبه بیست وپنجم شهریور ماه ۱۳٤۱ برای افتتاح حساب وانجام مراجعات بانکی آماده است .

آ-۱۰۸۳۷ ۱-۳

آگهی دعوت مجمع عمومی عادی سالیانه شرکت سهامی آبیاری بهبهان

مجمع عمومی عادی سالیانه شرکت سهامی آبیاری بهبهان در ساعت ۹ صبح روز شنبه ۱٤ مهرماه ٤۱ در مرکز شرکت (واقع در تهران عمارت بنگاه مستقل آبیاری)تشکیل میگردد لذا از صاحبان سهام خواهشمند است شخصا ویا نماینده تام الاختیار خودرا با دردست داشتن مدارك سهام در موعد مقرر برای شرکت در جلسه حاضر ویا کتبا معرفی فرمایند .

دستور جلسه

۱- شنیدن گزارش هیئت مدیره وبازرسان راجع بعملیات در حسابهای گذشته واوضاع مالی شرکت و شور وتصمیم نسبت به آن.

۲- تصویب ترازنامه سال ۱۳٤۰

۳- تقسیم سود ویژه

٤- شوروراخذ تصمیم نسبت به پیشنهادات هیئت مدیره درخصوص خط مشی شرکت و تصویب بودجه سال ۱۳٤۱ شرکت .

۵- انتخاب یکنفر بازرس

مدیر عامل شرکت سهامی آبیاری بهبهان - مهندس منیعی

آ-٦۳٦۰

۲۲ شهریور

آغاز کاردون پارتی پرشکوه سازمان کمك کودك مؤسسه اطلاعات

مسابقه شنا

برای کارگران

صبح امروز از اداره تفریحات سالم وزارت کار اطلاع داده شد که ساعت ۲ بعد از ظهر روز بیستم شهریور ماه مسابقه بزرگ شناگران کارگر تهران در استخر قهرمانی امجدیه برگزار می شود این مسابقه بزرگ با شرکت کلیه کارگران تهران زیر نظر فدراسیون شنای کشور انجام میگردد و داوطلبین شرکت در این مسابقه باید صبحها به اداره تفریحات سالم وزارت کار و بعد از ظهر ها بدفتر استخر امجدیه مراجعه و ثبت نام نمایند .

اطلاعات برای جوانان

کشتی گیران خاور تهران در شمال

چندروز قبل تیم کشتی باشگاه خاور بسرپرستی آقای مصطفی تاجیک مدیر باشگاه برای انجام دو مسابقه به شهرستانهای شمالی عزیمت نمودند و در شهرستانهای بابل و بابلسر دو مسابقه دوستانه انجام داده و شب گذشته بتهران مراجعت نمودند .

در بابل

درمسابقات کشتی بابل نتایج زیر بدست آمد .

در وزن ۴۸ کیلو رضازاده از بابل میرهادی از خاور تهران برنده رضازاده با امتیاز .

در وزن اول مهدی قلی حاجزاده از بابل باشیرگیر از خاور برنده شیرگیر با امتیاز در وزن دوم محمود بصیر از بابل با امیر هدایتی از خاور مساوی کرد. در وزن سوم اعظم مهدی پور از بابل با طهماسب میرزا برنده مهدی پور باضربه فنی در وزن چهارم محمد غلامی از بابلسر با سنگیان از خاور برنده سنگیان با امتیاز . دروزن پنجم فضل الله احمدی از بابل با آشتیانی از خاور برنده آشتیانی باضربه فنی.

دربابلسر

دربابلسر نیز مسابقه بدینترتیب انجام ونتایج زیر بدست آمد .

در وزن ۴۸ کیلو میرهادی ازخاور با احمدیان از بابلسر برنده میرهادی با امتیاز . در وزن اول حسین حیدری از خاور با ناوران از بابلسر برنده حیدری باضربه فنی . در وزن دوم نصرت الله تاجیک با سروبند برنده تاجیک باامتیاز . دروزن سوم طهماسب میرزا با نوروزی برنده طهماسب میرزا باضربه فنی در وزن چهارم تهامی از خاور با ارسطوپور از بابلسر برنده تهامی با امتیاز در وزن پنجم آشتیانی از خاور با تهرانی از بابلسر برنده آشتیانی با امتیاز .

آقای تاجیک مدیرباشگاه ورزشی خاور بخبرنگارما گفت دربابلسر هیئت کشتی نیست و درسه ماهه تابستان که اردوی نیروی هوائی درآنجا تشکیل میشود آقای سرهنگ تسبیح پور تشک اردو و آقای مومنی مربی اردو را در اختیار جوانان آن شهرستان میگذارد واین مسابقه نیز درمحل اردوی نیروی هوائی انجام گردید و ورزشکاران خاور در اردوی نیروی هوائی پذیرائی شدند

درعکس بالا کشتی گیران باشگاه خاور باتفاق آقایان مصطفی ومرتضی تاجیک مدیر و سرپرست دیده میشوند

از دیروز دراصفهان

فوتبالیستهای ایران

برای کسب عنوان قهرمانی کشور مبارزه را شروع کردند

حین انجام این مسابقات تیم ملی فوتبال ایران تعیین میشود

بقرار اطلاع از دیروز مسابقات فوتبال قهرمانی کشور در شهرستان اصفهان آغاز گردید .

اکثر تیمهای فوتبال استان های کشور آمادگی خودرا اعلام داشته و تاکنون نیز به اصفهان وارده شده‌اند.

صبح امروزسرکار سرگردسرودی رئیس فدراسیون فوتبال کشور به خبرنگارما گفت فدراسیون فوتبال کشور از والاحضرت شاهپورغلامرضا پهلوی ریاست عالیه کمیته ملی المپیك و تیمسار سرلشکر ایزدپناه رئیس سازمان تربیت‌بدنی دعوت نموده که درمراسم اختتام مسابقات فوتبال قهرمانی کشور سال ۱۳۴۱ دراصفهان حضور یابند واحتمال میرودوالاحضرت شاهپور غلامرضا پهلوی در فینال مسابقه فوتبال قهرمانی کشوروهمچنین مراسم اختتام شرکت نمایند .

تیم تهران

آقای سرگرد سرودی بخبرنگار ما گفت تیم دارائی قهرمان باشگاههای تهران درلباس تیم تهران بافوتبالیست های شهرستانی روبرو میشود واین تیم برای تقویت خود از چند نفر بازیکنان باشگاههای دیگر نیز دعوت کرده که درتیم تهران با آنها همکاری نمایند .

شرکت کنندگان درمسابقه پرورش اندام اطلاعات ـ کیان

درمرحله تعیین قدرت شرکت میکنند

همانطور که درشماره دیروز اطلاع داده شد بعداز ظهر روز چهارشنبه بیست‌ویکم شهریور ماه مسابقه بزرك پرورش اندام سرویس ورزشی روزنامه اطلاعات و باشگاه کیان در محل باشگاه کیان انجام خواهد شد .

تعیین قدرت

بعدازظهر روز سه‌شنبه بیستم شهریورماه باحضور آقای پورفرزیب دبیرفدراسیون وزنه برداری وپرورش اندام کشور در محل باشگاه کیان تعیین قدرت میشود و شرکت ـ کنندگان دسته‌بندی میشوند.

تعیین قدرت در قسمتهای پرس خوابیده ، پرس از چهار پایه جلو بازو باهالتروواندازه گیری بدن انجام میشود .

فینال مسابقه

فینال مسابقه در محل گاردن پارتی سازمان کمك کودك انجام میشود وتاریخ آن بعدا باطلاع خواهد رسید.

شناگران شعاع در بندر پهلوی

روز گذشته بیست نفر از شناگران باشگاه ورزشی شعاع که در مسابقات شنا و شیرجه مقامهای اول تا سوم را بدست آورده بودند از طرف آقای شعاع رئیس سازمانهای ورزشی شعاع برای تمرینات کافی و استراحت بسر پرمنی آقایان آبراهامیان و نامجو به بندر مهلوی عزیمت نمودند .

از سرهنك ستاد خاکبیز

خاطرات سفر «دنا»

«دنا» برای کوهنوردی دارای چه موقعیتی است؟

ساعت ۱۲ ظهر بود که تصمیم بمراجعت گرفته شد چون دونفراز اعضاء ناراحتیهائی احساس مینمودند بدو دسته تقسیم شدیم دسته اول سریعتر ودسته دوم آرامتر مسیر مراجعت را که با مسیرصعود متفاوت بود طی کردیم ـ ساعت ۷ بعد از ظهر دسته اول ونه بعد از ظهر دسته دوم به کمپ اصلی مراجعت نمودیم ـ اثرات پای‌شکار وبخصوص خرس دردنا فراوان بود وضع طبیعی منطقه و اطلاعاتی که محلیها در اختیار میگذاردند وجود پلنك را تائید میکرد در این شب یك میهمانی کوکتل از طرف تیم انگلیس با فتخار تیم ایرانی ترتیب داده شد که در آن لوحه یادبودی به تیم ایران اهداء شد این لوحه برای همیشه در دفتر فرماندهی مرکز آموزش پیاده خواهد ماند ـ فردا روز استراحت و آمادگی برای حرکت بسوی شیرازبود .اشکالات رفتن مجدد برای بر گشتن خود نمائی میکردند اینمرتبه صبح سی سخت را ترك وبراه خود ادامه دادیم صرف ناهار در یاسوج و بعد از ظهر حرکت بطرف اردکان آغاز گردید هنگام عصر از فرمانده گروهان ژاندارمری خواهش کردم که در صورت امکان ترتیبی برای صرف چای عصر دریکی ازچادرهای خوانین ایل کشکولی بدهند ایشان با آشنائی و محبوبیتی که در محل داشتند فورا ترتیب اینکار رادادند میهمانان بمحض ورود به چادر بقدری شیفته رنگهای الوان فرشهای گرانبها ـ گلیمهای خوش بافت و زندگی بیابانی این چادر نشینان شدند که نهایت نداشت فیلمها و عکسهای رنگی فراوانی گرفتند صنعت فرش بافی ایلات را از نزدیك مشاهده کردند و بقول خودشان یکی از قسمتهای فراموش نشدنی برنامه توقف ۱۰ روز شان در مملکت ما بود ـ استراحت شب در اردکان ضروری بود ظهر روز بعد وارد باشگاه افسران شیراز شدیم یکروز در شیراز باستراحت ونظافت گذشت و روز بعد با هواپیمائیکه متعلق بارتش میهمانان ما بود به تهران وارد شدیم

ناتمام

حبیبی در مازندران

آقای امامعلی حبیبی قهرمان کشتی جهان که برای سرکشی باشگاه های ورزشی مازندران بشمال رفته بود بتهران بازگشت .

وی دراین سفر از طرف تربیت بدنی ماموریت داشت که وسائل و طرز کار باشگاههای ورزشی آن استان رامورد بازدید قراردهد و احتیاجات باشگاههای مذکور را بسازمان تربیت‌بدنی گزارش دهد. حبیبی دراین زمینه گزارشی تهیه نموده وتسلیم سازمان تربیت‌بدنی نموده است .

مسابقات والیبال قهرمانی کشور خاتمه یافت

تیم تهران مقام اول را بدست آورد ـ تیم مهماندار دراثر اعتراض بداوراز جدول خارج شد

در نتیجه تیم مشهد سوم واصفهان مقام چهارم کشور را بدست آورد در مورد افراد تیم همدان فدراسیون تصمیم لازم اتخاذ خواهد کرد.

مسابقه های والیبال قهرمانی کشور در شهرستان همدان برگزار شد و در نتیجه تهران مقام اول را بدست آورد و تیم های تبریز . همدان. مشهد و اصفهان به ترتیب مقامهای دوم تاچهارم را بدست آوردند.

ضمنا چون در آخرین مسابقه که بین تیم تبریز. همدان انجام شد بازیکنان تیم همدان بداور مسابقه اعتراض نمودند و باعث بهم خوردن جشن اختتام مسابقه شدند تیم همدان از جدول مسابقه حذف و مقام سومی خودرا از دست داد

آقای مهندس نادر راستین

طی نامه ای به روز نامه اطلاعات اعلام داشته‌اند :

چون به نیات خیر واقدامات نوع دوستانه آن مؤسسه اجتماعی اطمینان کامل دارم لذا بنام یکفرد ایرانی بدینوسیله اعلام و تعهد مینماید که بمحض شروع کار ساختمانی مناطق زلزله زده ـ اینجانب با همت و کمك مهندسین شرکاء خود تعداد ۱۰ دستگاه ساختمان مجزای سه اطاقه باسرویس کامل روستائی و رعایت نکات فنی لازم در اطراف مناطق زلزله‌زده قزوین رابدون ـ دریافت کوچکترین هزینه ویا کمکی از طریق مؤسسات خیریه یا دولت بفوریت ساختمان و پس از اتمام که در اسرع وقت تکمیل خواهد شد این ده دستگاه ساختمان‌را تحت‌نظر سازمان نیکوکاری اطلاعات بدون هیچگونه قید و شرطی بمردم آسیب‌زده آن سامان تحویل خواهیم نمود .

لطفا ابلاغ شروع کار را در آن جریده محترم اعلام فرمائید .

اطلاعات کودکان سه شنبه ها منتشر میشود

تقاضا ازنخست‌وزیری

اهالی ۱۴ متری لشگر (وحیدیه) تقاضائی بامضاء ۵۰۰ نفر بدفتر نخست وزیر تقدیم واستدعا شده است به مستدعیات محل که فاقد همه‌نوع وسایل زندگی از قبیل آب ماشین ـ بهداشت ـ مدرسه وکلانتری می باشد رسیدگی شود . عموم اهالی انتظار دارند دستورات موکدی درباره تقاضای ساکنین منطقه مزبور صادرشود.

آ ـ ۱۰۷۷۷ بامضای جمعی ازاهالی

هرقطره از روغن موتور

آمالی به

دوام

قدرت

و

سرعت

موتور اتومبیل شما میافزاید.

آمالی در موتور جرم نمی بندد و دیرتر از روغنهای دیگر سیاه میشود

آگهی مناقصه خرید سمپاش

موسسه انحصار دخانیات ایران تعداد هیجده هزار دستگاه سمپاش پشتی مورد احتیاج خودرا از طریق مناقصه خریداری می نماید . داوطلبان شرکت در مناقصه می توانند پیشنهاد های صریح و قطعی خودرا با اطلاع و رعایت کامل مشخصات ، شرایط ومفاد طرح پیمان و فرم ضمانت نامه که از اداره معاملات خارجی دریافت میدارند منتها تا ساعت ۱۰ صبح روز ۴۱ر۸ر۲۰ مطابق با ۱۱ نوامبر ۱۹۶۲ که روز قرائت پیشنهادات خواهد بو دتسلیم نمایند.

حضور پیشنهاد دهندگان در جلسه مناقصه آزاد است . شرکت در مناقصه بمنزله قبولی کلیه شرایط مناقصه خواهد بود . الف ۳۵۲۷ آ ـ ۱۶۴۴۰ ۱ ـ ۲ انحصار دخانیات ایران

CIECH POLAND

استفاده از داروهای ساخت لهستان را که طبق آخرین اسلوب بین المللی ساخته شده است توصیه میکنیم :

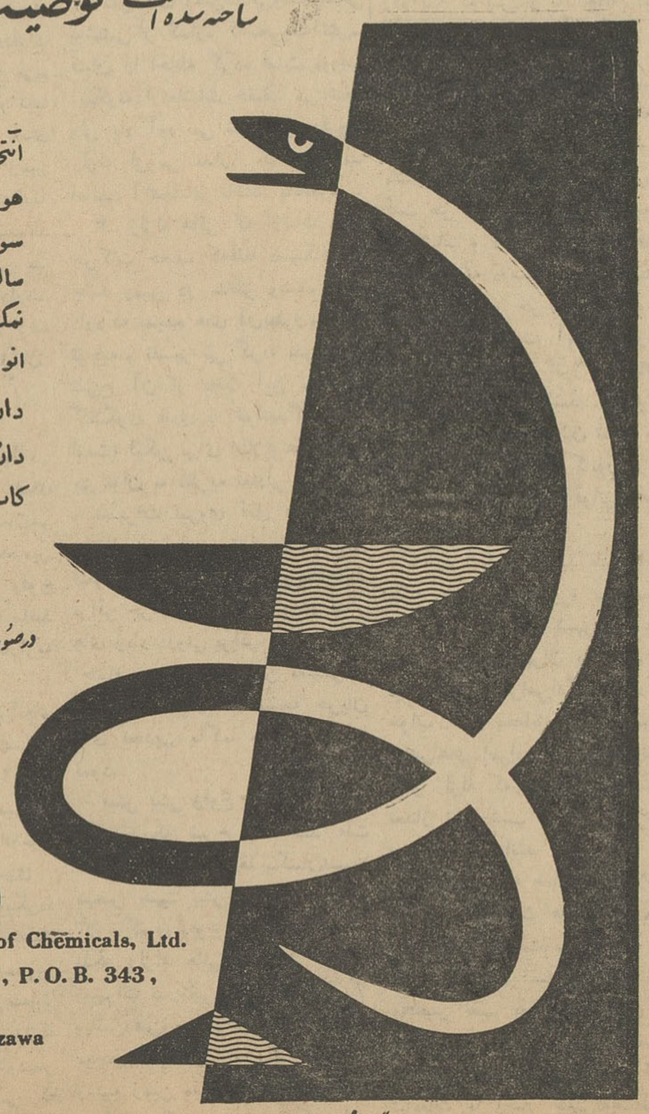

آنتی بیوتیک ها
هورمونهای استروئید
سولفونامیدها
سالیسیلات ها
نمك های بیسموت
انواع سرم و واکسن
داروهای نباتی
داروهای دامپزشکی
کات گات

در صورت درخواست هرگونه نشریه و کاتالوگ ارسال میشود .

Ciech
Import and Export of Chemicals, Ltd.
Poland, Warszawa 1, P.O.B. 343,
Jasna 12
Cables : Ciech Warszawa

برای کسب اطلاعات بیشتر بواسطه بازرگانی سفارت لهستان خیابان بهار ـ کوچه سمن مراجعه فرمائید .

تنها با :
۱
بار مراجعه بدفتر روزنامهٔ
اطلاعات هوائی
و پرداخت مبلغ ناچیزی
۳۱۲
بار در سال
آشنایان و دوستانتان، شمارا در خارج ازکشور بیاد خواهند آورد.
برای دانشجویان ۵۰ درصد تخفیف داده میشود .

تمام برنامه های تفریحی خود را موقوف کنید
چون گاردن پارتی سازمان کمك کودك در پیش است ..

یك مقاله علمی بزبان ساده

زلزله چیست؟

چرا زلزله میشود ، زلزله برچند نوع است
آیا زلزله قابل پیش بینی است

از: نصرةالله کاظمی

حادثه تاسف آور و غم انگیز زلزله اخیر و انهدام هزاران نفراز هموطنان عزیز ما ، تشویش و اضطراب مردم تهران در شب های اخیر موجب گردید که نگارنده با استفاده از منابع علمی معتبر ، مطالبی در مورد زلزله و علت‌حدوث و آثار و خطرات آن با زبانی‌ساده جهت اطلاع و آشنائی مردم که غالبا بدون دلیل و تشخیص ماهیت موضوع دچار اضطراب و دلهره می شوند برشته تحریر در آورد.

حدوث یك زلزله غالبا با آثار و علائم خفیف یا نامحسوس قبلی وبعدی همراه می باشد، بدینطریق که قبل و بعداز تکان یا ضربه اصلی ، یك سلسله ارتعاشات ، حرکات ضعیف که‌فقط‌دستگاههای ثبت آثار زلزله یا بعضی افراد که در مکانهای مشخص قرار دارند قادر به تشخیص وانعکاس آن می باشند.

حرکات بعدی زمین ممکن است چندین ماه بعداز حدوث زلزله ادامه داشته باشد بطوریکه پس‌از زلزله دوازده ژوئن ۱۸۹۷ در آسام ۵۲۳۷ حرکت خفیف بعدی ثبت گردید وموسسه ژئوفیزیك‌دانشگاه تهران هم ثبت این حرکات خفیف را بعد از زلزله اخیر اطلاع داد.

آثار و علائم محسوس زلزله

زلزله را برحسب مقیاس های بین المللی از لحاظ شدت به ۱۲ درجه تقسیم کرده‌اند که درجات اول ودوم و سوم آن تقریبا نامحسوس و از این درجات بالاتر وقوع آن برای افراد محسوس‌دیگر میگردد، لیکن از درجه هشت به بعد غالبا با انهدام و خرابی وآثار وحشتزای دیگر همراه میباشد.

حرکات زلزله در مجاورت مرکز زلزله خیز توام باصداهائی شبیه صدای رعد ویاانفجار گلوله‌های‌توپ و صدای خالی شدن آجرپاسنك بوسیله کامیون می باشد، این صداها گاهی قبل از وقوع و گاهی باخود زلزله همراه میباشد ، عللی که موجب یك کانون زلزله خیز در سطح زمین یا نقطه‌ای از‌کشور میگردد برحسب علت و ساختمان زمین و نزدیکی آن بکانون‌دارای شعاع عمل و سرعت مختلف می‌باشد همچنین جهت تکانهاوحرکات زمین ممکن است در امتداد های مختلف باشد ، بطور کلی زمین های شن زار و آبرفتی که غالبا شهرها ودهات روی آن بناشده‌اند از زمین های سخت گرانیتی یا آهکی و غیره کمتر مقاومت دارند نوع ساختمان و مصالح بکار رفته و ارتفاع آن نیزدربرخوردباتکان های زلزله موثر میباشد.

نواحی زلزله خیز

آمارهای زیادی که بوسیله دانشمندان زمین شناس و علمای ژئو فیزیك تهیه گردیده نشان‌می دهد که زلزله در پوستهٔ جامدزمین در امتداد دو منطقه باریك وقوع پیدا می کند و این دو منطقه مانند دو دایره بزرك یکدیگر را بازاویه ۶۷ درجه قطع میکند.

یکی از آنها دایره مدیترانه‌ای است که شامل کوههای آلپ و قفقاز و هیمالیا بوده که ۵۲ر۶ در صد زلزله‌ها در آن صورت میگیرد و دیگری دایره اطراف اقیانوس آرام است که شامل کوههای آند وژاپن و جزایر مالزی میگردد و ۳۸ر۵ در صد زلزله را تشکیل میدهد، این دو نقطه با مهمترین برجستگی های مسطح زمین‌منطبق هستند . بعبارت دیگر مناطق‌زلزله خیز کاملا در امتداد بزرك‌تاودیس های دوران دوم زمین شناسی که بمرور ایام از رسوبات دریائی انباشته گردیده و در دوران سوم چین خوردگیهای آلپ و سلسله کوههای مهم جهان را سبب‌شده‌اند می باشند بنابراین جنبش های کوهزائی و تغییرات پوسته جامد زمین چه در گذشته و چه در زمان حال، همراه باتکانهای شدید بوده است.

بعقیده پیرترمه زمین شناس فرانسوی کشور هائی که درمعرض زلزله می باشند ، سرزمین هائی هستند که در طبقات زیرین آنها توده های بزرگی‌در حال‌جنبش‌است هر تغییر ناگهانی در سرعت این توده‌های متحرك تولیدی لرزی در زمین میکند. این‌توده‌ها می‌توانند بطور قائم بالا و پائین آمده‌ویاآنکه برخلاف بطور عرضی وجانبی‌حرکت نمایند. بقسمی که طبقات مجاور سطح بصورت رشته کوهها چین خوردگی پیدا کنند. جستجوی‌علت زلزله در واقع تجسس علت این حرکات میباشد.

کانون هائی که از آن امواج زلزله سرچشمه پیداکرده و تشعشع پیدا می کنند ، تنها منحصربسطح یا عمق های کم زمین نیست بلکه این کانون می تواند تا عمق ۷۲۰ کیلومتری زمین نفوذ داشته باشد. بااین توصیف مطالعه قسمت های مختلف پوسته جامد زمین‌وچگونگی کیفیاتی که در آن مناطق صورت میگیرد بفهم مسئله وقوع‌زلزله‌کمك بزرك مینماید.

انواع مختلف زلزله وعلل آن

بدون شك اهمیت تمام زلزله ها از نظر کمیت و کیفیت یکسان نیست و طبعا علت حدوث آنها هم یکسان نمیتواند باشد.

۱- زلزله هائی که در نتیجه فرو ریختن قسمتی از پوسته جامد زمین در عمق های نسبتا کم یا تخریب غار های آهکی و نمکی و گسله‌ها صورت میگیرد.

۲- زلزله های آتشفشانی که در نتیجه فشار گاز های خروجی از دهانه آتشفشان بمحیط وزمین‌های اطراف فشار و لرزه وارد می‌آورد ممکن است فعالیت آتشفشانی با زلزله توام و یا متعاقب آن باشد، لیکن اینگونه زلزله‌ها بندرت‌شدید بوده و توسعه آنها خیلی کم است صعود ناگهانی گاز های حاصله از سطح ماده مذاب و باز شدن دودکش های آتش‌فشانی‌وشکستگی پوششی از گدازه که‌مخروط‌آتش‌فشان را احاطه کرده است موجب اینگونه ارتعاشات خفیف می شود ولی یاد آور می شود که وقوع زلزله لزومی ندارد که توام با فعالیت آتشفشانی باشد. یابالعکس.

۳- زلزله هائی که ارتباط با حرکات خفیف که‌فقط دستگاههای جامد زمین در مناطق وصف شده دارد که پدیده های آن‌بطرق‌مختلف توجیه و تفسیر می گردد بدون‌شك شرح آن از بحث این مقاله و گفتگوی عادی با خوانندگان دور است، لیکن برای اطلاع علاقمندان می توان به نظریه تعادلی AIRY و تغییرات نیروی ثقل در نقاط مختلف زمین و تغییرات تحدبی قشر خمیری ماگمادرزیرپوسته‌جامد براثر حرارت داخلی و ایجاد فشار های زیاد درونی براثر تغییر شکل اجسام متبلور ، همچنین تغییرات میدان مغناطیسی در نتیجه جریان های تحدبی ماگما و غیره اشاره نمود.

پیش بینی وقوع زلزله

بطوریکه شرح داده شد علت حدوث کلیه زلزله ها یکسان‌نیست بهمین جهت پیش بینی همه انواع آن تاکنون وقوع پیدا ننموده‌است. بلکه زلزله هائی که در نتیجه تغییرات تدریجی زمین از قبیل بالا وپائین‌رفتن‌زمین وتغییرات شیب که موجب عدم تعادل تدریجی توده‌های وسیع زمین میگردد همچنین‌نظارت روزانه حرکات ساختمانی‌و کوهزائی وقوع این نوع زلزله‌ها را پیش‌بینی مینماید.

قاعدتا پس از یك تکان شدید، تکانهای خفیف‌بعدی که‌نتیجه‌جابجا شدن طبقات زمین بحال تعادل می باشد تا روز های بعد ادامه دارد ثبت حرکات زلزله و توجه به‌تعداد ارتعاشات و دامنه آن وقوع حادثه را (البته نه درساعت معین) پیش‌بینی مینماید، حرکات خفیف و نامحسوس علامت آمادگی زمین جهت آزاد کردن انرژی انباشته شده در خود می باشد . بنابراین بعداز تکان اصلی امکان تکان های شدید براثر همان کانون زلزله کمی دور از عقل و قوانین علمی میباشد.

شاید انگیزه شدید طرح این مقاله واقعه مصنوعی و بی اساس شب سه‌شنبه ۱۳ شهریور باشد که‌اکثر مردم تهران براثریك‌خبر نیمه های‌شب‌هراس‌انگیز‌باکودکان خواب آلود بخیابانها و میدانها و صحراهای اطراف پناه بردند تا از خطر زلزله که وقوع آن‌دو ساعت بعداز نیمه شب اطلاع داده شده بود مصون بمانند.

در این مقاله همانطور که‌ملاحظه می شود از بحث های علمی دقیق که موجب کسالت می گردید خود داری گردید. امیدوار است این مختصر بفهم بعضی هموطنان که نسبت باین قبیل مسائل علمی آشنائی ندارند و ندانسته بر اثر شایعات یا اخبار جعلی به‌اضطراب و هراس دچار می شوند، کمك کافی نموده باشد.

از: یدالله ذبیحیان

یکشب در دیار زلزله زدگان

بوی خون ومرك سراسر دشت «دان‌اصفهان» رافرا گرفته‌است

از: یدالله ذبیحیان

خوانندگان محترم من دیشب مهمان ویرانه غم‌انگیزی بنام «دان اصفهان» بودم جائی که تاسه روز قبل‌سرزمینش سبزو خرم و دوست داشتنی وچهره گلگون وشاداب جوانانش مظهر زیبائی های مردم‌ده نشین بود.

سه‌روز قبل هم من از سرزمینی دیدن کرده بودم که «دان‌اصفهان» نام‌داشت . آن روز آخرین آثار حیات وزندگی درآن دیار وجود داشت . آن روز ناله و استغاثه‌زنده بگوران این ناحیه در فضای بی کران محو ونابود نشده بود .

ولی دیشب دراین قبرستان آرزوها -هیچ‌چیزوجود نداشت . صدائی شنیده نمیشد . تنها گاه گاهی زمین چون گهواره میلرزید. شاید طبیعت این سکوت مرگبار رادراین نواحی برای‌آن‌بوجودآورده است که‌اطفال کوچك ومعصومی که در کام خود کشیده است بیدار نشوند .

شبح مخوف و تاریك مرك‌چهره مهتاب راکمرنك جلوه میداد وگوئی عروس آسمان هم از پرتو افشانی براین ماتمکده شرم داشت .

خوانندگان عزیز اولین باری که‌من از دان‌اصفهان‌دیدن کردم، هنوز بدن کودکانی که‌در آغوش مادران آرمیده بودند گرم بود و تمام ساکنین این ده نمونه گل‌سر سبد نواحی دیگر بودند .

آنها روز قبل از این حادثه وحشتناك بانام ونشان سربه بستر استراحت گذاشتند ولی امشب هزاران نفر از ساکنین این دیار با گمنامی بدنیای نیستی رهسپارشده بودند .

نیمه آن شب سیاه صد ها طفل شیرخوار باصدای گریه کودکانه خود دستهای پرمحبت مادران را بگردن خود نزدیك کردند ولی دیشب آوائی نبود تاکسی بشنود.

من‌دیشب در پناه کمرنك‌مهتاب بزاویای تاریك و کشنده این قبرستان چشم دوختم ولی هرچه جستجو کردم آثاری از حیات در این گورستان نیافتم . من بر فراز گورستان «دان اصفهان» غروب دیروز دستهای هزاران پدر ومادر راکه‌برای‌در آغوش کشیدن‌فرزندان خوداز گور بیرون مانده بود دیدم وآهنك صدها طفل معصوم وبی‌نوا رادر زیرخروارها خاك از دوری مادران درسینه خاك خاموش شده بودشنیدم عصر دیروز مردم‌مصیبت زده‌آنها که پس از یك‌لحظه کوتاه دست و پنجه نرم کرده با زلزله جان بدر برده بودند در پناه نور کمرنك چراغ اطفال خودرا بدور خود گرفته ودسته جمعی درمرك عزیزان از دست رفته خود اشك‌می ریختند.

سرما- بی‌خانمانی -داغ عزیزان. قیافه‌این عده را در غمی فرو رفته بود که هیچکس را یارای دیدن آنها نبود .

آسمان صاف

در دامنه‌های سر سبزی که تا سه روز قبل قراء دان‌اصفهان را تشکیل داده بود . بصورت یك قبرستان درآمده بود . قبرستانی که‌بر فراز قبور آن آسمانی صاف وزیبا قرارداشت گوئی آسمان‌زیبا هم غروب دیروز بحال این زنده بگوران رقت‌آورده بود .

بوی‌مرك وخون سراسر این‌دشت رادرخود گرفته‌و تنفس‌بسختی‌صورت میگرفت . مرده‌ها بازبان سکوت با آدمی صحبت داشتند. و زنده‌ها در حالیکه مجروح‌و بیماری در کنارشان نشسته‌بود درددل میکردند .

مرده‌ها ازبستگان زنده خودفقط یك تقاضا داشتند آنها میگفتندما را اززیرخاك وآوار بیرون آورده ودفن کنید .

آنها میخواستند تاهرچه زودتر ازاین وضع نجات یافته ودردریف مردگان دفن شده قرار گیرند .

زنده‌ها هم حرفهائی داشتند و باین صداها وتمنیات آشنا بودند ولی دستشان بجائی نمیرسید. می خواستند که‌این آخرین خواهش عزیزان خودرا برآورند ولی‌تاریکی شب‌نداشتن وسیله . شدت‌خرابی . وبالاخره قهر طبیعت‌چون سدبزرگی دربرابر آنها مقاومت میکرد. واز همه‌بدتر داغ عزیز مرك زن و فرزند وبرادر وخواهر قدرت فکر و عمل را ازآنها گرفته بود .

دیشب من تحت تاثیر این‌دونیرو برفراز ویرانه‌های دان اصفهان‌نه بر‌مرده‌ها بلکه بر زنده‌های این دیار هم گریستم .

زنده‌ها خیلی حرف‌ها داشتندو من‌توانستم بدرد دل یکی از آنها گوش بدهم . اومیگفت :

تاسه روز قبل وضع بد نبود اگر ثروتمند نبودم .ولی احتیاج هم نداشتم خانه وکاشانه‌ام کانون محبت و دوستی بود.ناراحتی های روزانه‌ام بالبخند طفل‌دوساله‌ام ازبین‌میرفت .

ولی امروز اگر تمام دنیا را هم بمن بدهند بازهم محتاج‌هستم‌طبیعت دراین حادثه همه چیز مرا غارت کرده‌است .

من‌غارت زده این زلزله هستم . هستی من‌زیر آوار مانده و از همه‌بدتر زن و فرزندم در زیر هاخاك جان داده‌اند امروز من‌بهمه چیز احتیاج دارم‌مخصوصا بمحبت

این جوان که مرتب‌اشك‌میریخت میگفت : تمام این ناملایمات را تحمل کرده‌ام ولی هنوز وسایل وخواربار بعده زیادی از مردم«دان اصفهان» که باما فاصله دارند نرسیده‌است واکنون عده‌ای با مرك‌وسرما‌دست‌بگریبان‌بوده و زور آزمائی میکنند . شایدهم طبیعت بامردم زلزله دلسوزی داشت و سرمای شدیدی واستخوان سوزی مردم بی‌پناه این ناحیه‌را بناراحتی دچارکرده‌است. جوانك میگفت : برای زنده‌ها چادر بیاورید مادیگر نمیخواهیم بااین خرابی‌ها به‌آسمان زیبای خود چشم بدوزیم . درفرصت کوتاهی که برای بار دوم بدان‌اصفهان رفته بودم فریاد کمك و استمداد را از سینه کومو دیوار های‌درهم ریخته ومردم‌مجروح‌شنیدم ولی نمیدانم این فریاد هاتاچه‌میزان درگوشها طنین اندازخواهد شد .

کمك مردم امریکا

بزلزله زدگان ایران

نیویورك -۱۷ شهریور - مردم آمریکا از کلیه نقاط آن کشور برای کمك بزلزله زدگان ایران انواع کمك های نقدی و جنسی از قبیل لباس‌و دارو و انواع ویتامینها و واکسن ها و پوشاك و پتو و وجه نقد و سایر چیز هائی که مورد احتیاج زلزله زدگان مصیبت دیده ایران میباشد ارسال میدارند .

ریچارد ویکس مدیر عامل‌بنیاد ایران و مرکز خیریه و کمك به زلزله زدگان ایران در نیویورك‌طی یك مصاحبه مطبوعاتی روز جمعه ظهار داشت که افراد و موسسات شخصی ازطبقات مختلف‌واز سراسر ایالات متحده با این مرکز بوسیله تلفن و نامه تماس گرفته وپرسش کرده‌اند که چگونه و بکجا باید کمك های خود را ارسال دارند .

وجوهی که تاکنون برای این منظور جمع آوری‌و تعهد شده‌است بالغ بر۱۰۰۰۰ دلار میباشد .

در حال حاضر پیشنهاد های کمك از سراسر امریکا به مرکزخیریه و اعانه برای زلزله زدگان ایران مثل سیل سرازیر شده است .

کمك های مهمی که تاکنون‌بمرکز مزبور رسیده از این قرار است : ۱۰۰۰۰ دلار وجه‌نقد ازاشخاص و افراد - ۲۵۰۰۰۰ دلار دارو از شرکت های مختلف ۱۰۰۰۰ دلار پوشاك زمستانی از فدراسیون‌نجات کودکان - ۵۰ تن لباس و پوشاك ازموسسات خیریه کاتولیك -۴ر۵ تن لباس از سربازان جنك دیده آمریکا .

دکتر مسعودجهانبانی‌سر قنسول ایران‌درنیویورك ضمن یك مصاحبه مطبوعاتی از مردم امریکا تشکر کرد و اظهار داشت که کمك های ذیقیمت مردم امریکا در تسکین آلام و رفع احتیاجات مردم مصیبت دیده نواحی زلزله زده بسیار موثر خواهد بود .

بنیاد ایران یك سازمان خیریه داوطلبانه است که برای پیشرفت امور طبی و فرهنگی در ایران‌مدت ۱۴ سال است فعالیت میکند و در حال حاضر بعنوان رابط و هم - آهنك کننده برنامه و فعالیت های مربوط به کمك و اعانه به زلزله‌زدگان ایران همکاری میکنند .

متخصصین وکارشناسان‌امریکائی

دو گروه از متخصصین و کار- شناسان آمریکائی روز پنجشنبه‌به منظور کمك در طرح تجدید بنای دهات وقصبات مناطق زلزله‌زده در ایران از این نقاط بازدید بعمل آوردند .

سازمان صلیب‌سرخ آمریکانیز مبلغ ۱۰۰۰۰ دلار به مبالغی که قبلا جهت کمك به زلزله‌زدگان ایران‌پرداخته‌افزوده‌است: کارکنان بیمارستان یکصد تختخوابی نظامی از جمله ۱۹۵ دکترو پرستار و کارشناس آمریکائی که مستقیما از آلمان غربی بایران پرواز کرده بودند بلافاصله با کامیون به‌ناحیه زلزله زده حرکت کردند و شبانه بیمارستان را بر پا ساختند و از صبح روز پنجشنبه به مداوای مجروحین وبیماران حادثه زلزله مزبور پرداخته‌اند .

کارشناسان سازمان عمران‌بین المللی آمریکا در ایران از مناطق زلزله دیدن کردند و با مقامات محلی‌درمورد طرحهای تجدید بنای دهات وقراء وقصبات و ساختن راهها ومسکن و همچنین تامین‌آب وبهداشت و تولیدات کشاورزی مذاکره وگفتگو نمودند .

دو هلیکوپتر آمریکائی هم که بمنظور حمل و نقل مجروحین از دهات وقراءدور دست به‌بیمارستانها از آلمان غربی بایران فرستاده‌شده بودند از روز پنجشنبه کار خودرا آغاز کردند .

این هلیکوپترها علاوه بر حمل ونقل مصدومین کمك ووسائل‌مورد احتیاج را که رساندن آنها به آسیب دیدگان از راه زمین‌مشکل است به آنها میرسانند .

سازمان صلیب سرخ آمریکا تا عصر پریروز جمعا ۲۰ هزار دلار باانضمام ۹ هزار کیلو گرم دارو ووسائل بمنظور کمك به زلزله زدگان به جمعیت شیر وخورشید سرخ ایران اهداء کرده است.

مؤسسه بازرگانی مجارستان برای ادوات و لوازم برق
Hungarian Trading Company for Electrical Equipment and Supplies,
Letters : Budapest 62, P. O. B. 337
Telegrams : TRANSELEKTRO BUDAPEST
نماینده انحصاری :
شرکت سهامی الکتریکال - تهران - خیابان سعدی - پاساژ سعدی - شماره ۶۴/۶۰ - تلفن ۳۵۴۹۵ و ۳۴۵۱۱

جناب آقای وزیر محترم دادگستری
جناب آقای دکتر ارسنجانی وزیر محترم کشاورزی ایران

محترما پیرو صفحه ۱۲ شماره ۱۰۸۵۲ - ۲۸ر۴ر۴۱ روزنامه اطلاعات بعرض عالی میرساند: نظر باینکه اینجانبان کشاورزان قریه‌نیاراز توابع اردبیل از تاریخ ۲۲ر۹ر۴۰ تاکنون از ظلم وتعدی ناحق آقای محمدخان امیری ورسول صمیمی به‌کشاورزان معصوم قریه نیاربه‌تمام مقامات محترم میهن عزیز شکایت تقدیم و تقاضای بذل‌توجه‌بحال رقت‌بار کشاورزان ونجات از این همه بی‌عدالتی نمودیم ودستور های رسیدگی طی شماره های ۷۸۸۵۱ر۱۴- ۱۰ر۱۰ر۴۰ و ۱۱۱۹۸۲ر۱۴ - ۳۰ر۱۱ر۴۰ و ۳۱۹۶۸ رب - ۱۱ر۴ر۴۱ و ۲۴۲۳۴- ۳۱ر۴ر۴۱ و ۳۵۳۷۷ر۱۴- ۲ر۵ر۴۱ از نخست وزیری و دستور شماره ۱۶۰۰۶ر۷ ن - ۹ر۱۰ر۴۰ و۲۱۱۱۳ر۷ن -۲۸ر۱۱ر۴۰ و۶۰۵۶ر۷ن -۲۰ر۴ر۴۱ و۶۴۸۴ر۷ن -۲۳ر۴ر۴۱ و ۳۱۰۹ر۷ن -۲۷ر۴ر۴۱ و۸۱۴۱ر۷ن- ۶ر۵ر۴۱ و۹۱۱۰ر۷ ن -۷ر۶ر۴۱ از وزارت کشورودستور شماره ۲۷۹۴۱ -۲۶ر۹ر۴۰ و۷۰۵۹- ۳۰ر۴ر۴۱ و۳۵۲۴- ۲۹ر۱۱ر۴۰ و۱۰۶۱۱ - ۶ر۵ر۴۱ و ۷۲۲۲۲- ۷ر۵ر۴۱ و۴۷۲۴- ۲۴ر۵ر۴۱ از وزارت کشاورزی و دستورشماره ۱۰۸۵۲- ۲۸ر۴ر۴۱ و ۲۱۵۹۳ -۴ر۵ر۴۱ و ۲۳۸۲۶ - ۲۱ر۵ر۴۱ و ۲۲۸۱۵- ۶ر۶ر۴۱ ازوزارت‌دادگستری وشماره ۱۴۰۴۳ - ۳۱ر۴ر۴۱ باچندین نامه دیگر از بازرسی شاهنشاهی‌وشماره ۷۰۷۹ط‌-۳-۱۶ر۴ر۴۱ و۵۹۵۵ ظ - ۳ - ۳۰ر۴ر۴۱ باچندنامه دیگر از ژاندارمری کل کشور صادر گردیده ولی‌متاسفانه دراثر پول‌ونفوذ محمدخان امیری و رسول‌صمیمی کسی باین همه‌شکایت ارجاعی اعتناء ننموده وحتی یکنفر هم پیدانشد که از نامبردگان سئوال نماید ازجان کشاورزان زحمتکش چه میخواهند ؟

مقام معظم اکنون در زیر سایه که شاهنشاه عادل و دادگستر ورعیت‌نواز و مهربان که حتی‌برای حال رعیت‌تمام ملك خودرا بخشیده زندگی میکنیم تامین جانی و مالی نداشته مثل دوره استبداد باما رفتار میشود پس کی امیدی زندگی‌در سایه اجراء مقررات قانون مقدس میهن عزیز مال و جانمان درامان بوده و از عدالت اجتماع برخوردار شویم

اگر برای تعقیب شکایتهای ارجاعی خود در محل مراجعه مینمائیم اسم اخلالگر بروی ما میگذارند زندانی کتك وتبعید میکنند و اگر تقاضای رسیدگی میکنیم اعتناء نمیکنند در صورتی که تقاضای ما این است که اگر آقای محمد خان امیری بقریه نیارادعای مالکیت مینماید یا درداد‌گاه ویابه ۳نفر پیش‌نماز مدارك مالکیت خودرا ارائه دهد قبول‌داریم و حتی مدارك قانونی خودرا‌به‌گردن یك‌برهٔ‌گوسفند به‌بندد مامطیع قانون مقدس میهن عزیز بوده باکمال میل حق قانونی نامبرده را تقدیم نمائیم و چون آقای امیری مدرك و حتی در قریه نیار ندارند لذا در هیچ جاحاضر نمیشود و میخواهد ازپول‌و نفوذ خود استفاده نموده‌زورا حاصل‌زراعت کشاورزان را بگیرد باز مجددا ازروز ۱۰ر۶ر۴۱ ۶ کامیون مامور ژاندارمری اردبیل را بقریه نیار اعزام نموده‌اند که بدون دخالت مقررات قانون هرطور باشد زراعت کشاورزان را به‌برند اکنون در قریه مستقر میباشند اینجانبان طبق نیت‌پاك و مقدس شاهانه یك میلیون ودویست‌وپنجاه هزار تومان نقد واقساط خرج نموده ۲۵ رشته چاه آب حفر نموده تمام ملك خودرا مکانیزه کردیم ولی موقع برداشت زراعت یونجه علف و گندم تعداد ۴۸ نفر از کشاورزان بی‌گناه را مدت۲۵روززندانی نمودند بقیه از ترس متواری شدند زراعت یونجه‌و گندم در صحرا بی‌صاحب مانده از بین رفت ومقدار خرمن گندم را باتحریك رسول صمیمی هم دست امیری آتش زدند و اکنون هم تمام کشاورزان‌قریه بااداره کشاورزی پیمان داشته بذر چغندرقندسالیانه مقدار پانصدوششصدتن بذر چغندرتحویل‌میدهند‌در اثر مستقرشدن مامورین در قریه متواری شدیم بذر چغندر بی‌صاحب مانده از بین خواهد رفت .

از مقام معظم استدعای عاجزانه داریم امر ومقرر فرمایند هرچه زودتر مامورین ژاندارمری‌قریه‌نیاررا تخلیه نموده از آتش و خون کشیدن قریه ششصد خانواده آباد خودداری نمایند وبرای‌رسیدگی‌ونجات کشاورزان‌ازاین ظلم و بی‌عدالتی چندنفر بازرس اعزام شود که طبق قانون باکشاورزان سر‌گردان نیاررفتار شود . چندقطعه عکس ازصحنه‌استقرار ژاندارم‌ودربرابرزن واطفال کشاورزان پیوست‌تقدیم میگردد .

ازطرف کشاورزان قریه‌نیار
حاج اژدر فاضل نیاری - بابا زارع‌نیاری-سهراب ادیب‌نیاری
آ-۱۰۷۷۹

تمام برنامه‌های تفریحی خود را موقوف کنید
چون گاردن پارتی سازمان کمك کودك در پیش است ..

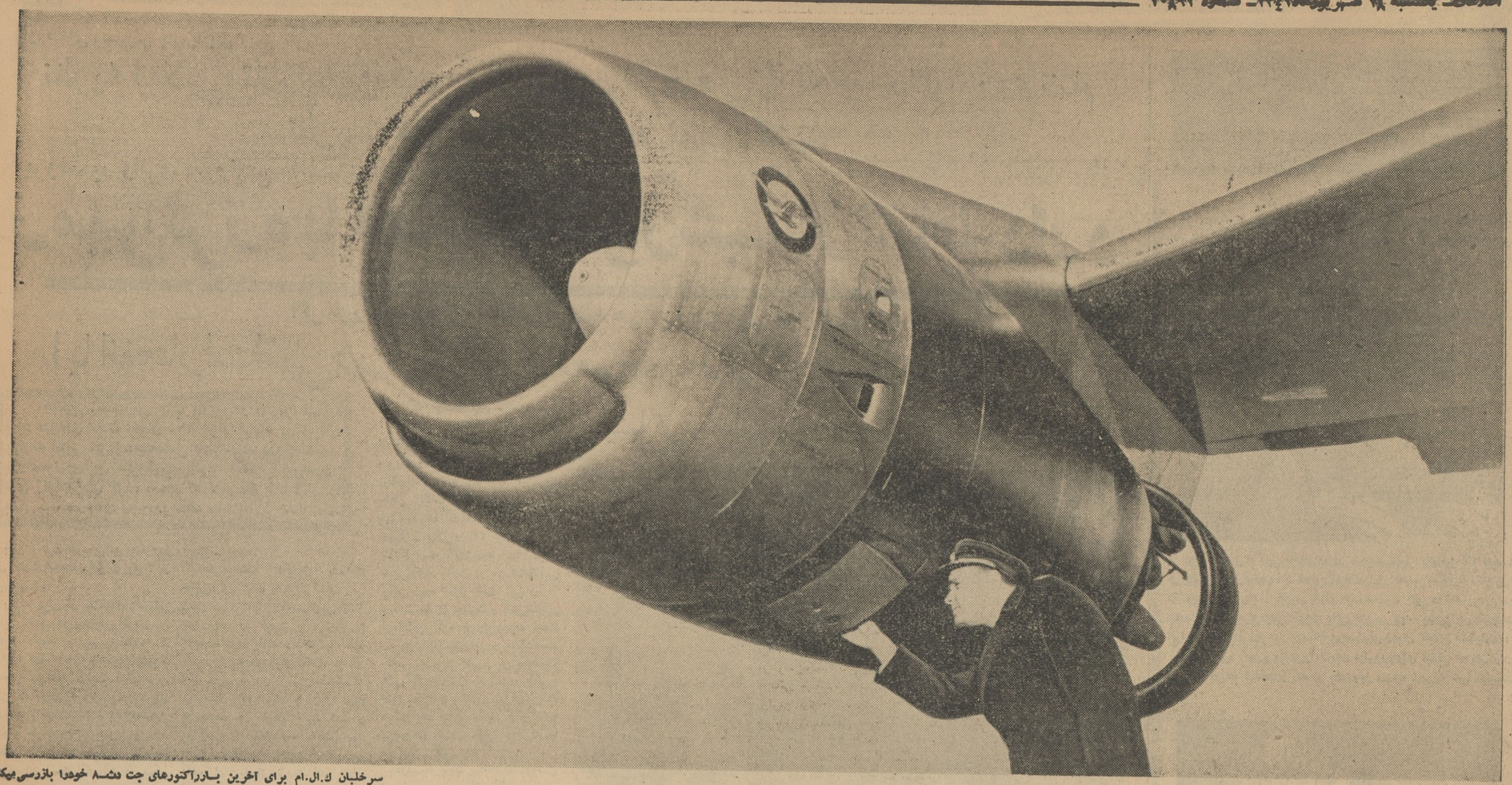

سرخلبان ك.ال.ام برای آخرین بازرسی آکتورهای جت دشـ۸ خودرا بازرسی میکند.

آنچه شما درباره قابلیت اعتماد شگفت انگیز ك.ال.ام قبل از پرواز

آینده خود به آمستردام یا ۱۰۲ شهر دیگر شبکه جهانی ك.ال.ام باید بدانید

بسیاری ازمسافرین باتجربه معتقدندکه ك.ال.ام پیشاهنك مسافرت هوائی است و میدانند که ك.ال.ام بعلت استعدادفوق‌العاده خوددارای‌معروفیت‌واعتبار جهانی‌میباشد. آنها میدانند که از موقع برخاستن هواپیما از آسایش، میهمان نوازی و سرویسی بر خوردار میشوند که تنها ك.ال.ام وارد است چگونه آنرا بهریك از مسافرین خود عرضه دارد. ذیلا حقایق شگفت انگیز دیگری را درباره ك.ال.ام ملاحظه فرمائید.

۱ـهرچهار دقیقه یك هواپیمای ك.ال.ام دریکی ازنقاط دنیا پرواز میکند یافرودمی‌آید .

۲ـ ك.ال.ام بهمه قاره‌ها پرواز میکند و تنها دراروپا ارتباط بین ۴۳شهر را برقرار میسازد. مجموع شبکه خطسیر یکسره ك.ال.ام ۲۷۰٫۰۰۰ کیلومتر است وبدین ترتیب دومین شبکه بزرك جهانی‌بشمار می‌آید .

۳ـك.ال.ام بطور متوسط درهرروز ۳۸۳۰ مسافر حمل می‌کند واین تقریبا دوبرابر ظرفیت یك کشتی بزرك اقیانوس پیماست .

۴ـتعمیرگاه جت ك.ال .ام در آمستردام ۴۶۰٫۰۰۰٫۰۰۰ ریال ارزش دارد .

۵ـ تنها در آمستردام ۳۶۰۰نفر در قسمت فنی ك.ال.ام کارمیکنند

۶ـ کارگاههای ك.ال.ام دارای ماشینهای شستشوی‌ماوراءصوت وکوره‌هائی بانورماوراء بنفش و مادون‌قرمز میباشد ولی برای‌پاك‌کردن سیلندرها و پیستونها، کارشناسان تعمیرگاه ك.ال.ام از خرده هسته آلبالو استفاده میکنند برای اینکه بافشار ۴ال‌ی۶آتمسفر میتوان قطعات آنراپاك کردبدون اینکه روی آنها خط بیفتد .

۷ـ بیش‌از ۳۰درصد کار تعمیر و نگهداری تعمیرگاه ك.ال.ام برای سایر شرکت‌های هواپیمائی واز جمله یك شرکت هواپیمائی امریکائی انجام می‌شود و این‌یك‌رای اعتماد قاطع‌برای‌شایستگی وقابلیت اعتماد ك.ال.ام میباشد .

۸ـ یك جت د ـث ـ۸ یك جت‌قاره‌پیماست . این جت دارای صدها ریزه‌کاری مخصوص بخود میباشد . مهندسین ك.ال.ام به‌نصب تجهیزاتی اقدام کردند که سالها تجربه به‌آنها آموخته است که‌مطمئن ترین تجهیزات رادار ـ مخابراتی و هوانوردی است .

۹ـ هواپیمای چهارموتوره الکترا ـ۲ بانیروی جت که ساخت آمریکا میباشد نتیجه آخرین پیشرفت برای پرواز راحت و آسوده‌است

این هواپیماها برای مسافرین ، مسافرتی ساکت و آرام وجادار‌بدون تکان وارتعاش باسرعت بیش از ۶۰۰کیلومتر در ساعت در بیشتر خط سیرهای ك.ال.ام در داخل اروپا ، خاور میانه و آفریقا فراهم می‌آورد.

۱۰ـ یکی از مشخصات اطمینان بخش و مهم هواپیمای الکترا ـ۲ بانیروی جت‌ك.ال.ام اینست که این هواپیماها برای‌برخاستن‌به ۹۵۰ متربانده و برای فرودآمدن فقط به۵۳۰متر باند احتیاج دارند . این موضوع همچنین از اتلاف وقتیکه صرف‌رفت‌وآمد به محوطه فرودگاه میشود جلوگیری میکند .

۱۱ـ صندلیهای لوکس «اسلیپار» در سرویس درجه یك دارای جادستی‌های راحت بامیز تحریروگیره مخصوص برای نگهداشتن لیوانهای محتوی آشامیدنی است . لوله تهویهٔ مطبوع ، چراغ هاو زنك خبر مخصوص این صندلیها براحتی در دسترس شما قرار دارد.

۱۲ـ هرالکترا ـ۲ چهارموتوره ك.ال.ام دارای دستگاهی است که «پیشگوی حساس» نامیده میشود. این دستگاه بطور اتوماتیك حرارت داخل هواپیما راکنترل میکند . تهویه مطبوع درروی زمین هواپیمارا سرد نگهمیدارد و هنگامیکه دربالاست آنرا گرم میسازد .

۱۳ـ بسیاری از مهمانداران مرد وزن ك.ال.ام به۵یا ۶ زبان‌آشنا هستند وبعضی به ۷ یا۸ زبان تکلم میکنند .

۱۴ـ ك.ال.ام بچه‌ها را دوست دارد و گهواره‌هائی مخصوص آنها ساخته که بامحکم کردن آن به‌قفسه‌بالای صندلی از ایجاد هرگونه ناراحتی برای مادرها جلوگیری میشود . مهماندار هواپیما در تهیه غذای بچه بمادران کمك میکند .

۱۵ـ مسافرین درجه صرفه‌جوئی ك.ال.ام درست از همان مراقبت شخصی ودوستانه‌ای که از مسافرین درجه یك بعمل می‌آید استفاده میکنند . غذا البته ساده‌تر است ولی بوسیله همان آشپزها و در همان آشپزخانه پخته میشود و شراب وسایر مشروبات باقیمت کم دردسترس مسافرین قرار دارد .

۱۶ـ همیشه دونفر از مهمانداران باسابقه در خطسیرهای جهانی ك.ال.ام پرواز میکنند و مراقبت مینمایند که سرویس هواپیما همیشه در همان سطح عالی که هست باقی بماند .

۱۷ـ هلند بهشت خرید کنندگانست. مغازه ها و فروشگاههای بزرگی وجود دارد که میتوانید بهترین و عالیترین کالاها را باقیمت خیلی ارزانی خریداری کنید . قیمت بعضی از اشیاء ساخت کشورهای خارج در هلند واقعا ارزانتر از قیمتی است که در کشور سازنده بفروش میرسد . یك فرصت جدید وعالی برای خریدکنندگان ، فروشگاه جدید مرکزی آمستلوین است که بااتومبیل درعرض پنج دقیقه از فرودگاه آمستردام (شیپهل)میتوانید به‌آنجابرسید.

۱۸ـ برای یك سیاحت کوتاه درهلندمسافرین درمعیت‌مهمانداری که بچند زبان آشناست بگردش میپردازند . این مهماندار به‌اوضاع واحوال شهر خود بخوبی آشناست ودرباره تاریخ ، هنر و فعالیت های کنونی آمستردام هرسئوالی دارید میتوانید از او بپرسید واگر ندانند از افراد مطلع پرسیده وبشما خواهد گفت

۱۹ـ بارهای هوائی بوسیله کلیه هواپیماهای ك.ال.ام به ۱۰۴ شهر در ۶۸کشور جهان‌حمل میشود.

۲۰ـ ك.ال.ام یکی از بزرگترین حمل‌کنندگان بار هوائی بازرگانی‌جهان بشمار میرود. تحویل بار توسط ك.ال.ام آنچنان بادقت انجام میشود که یکی از شرکت‌های مستقل بیمه حاضر است باری راکه توسط ك.ال.ام حمل میشود در مقابل امکان غیر محتمل تأخیر بیمه کند .

۲۱ـ ك. ال. ام دارای یك طرح‌پرواز خانوادگی است که بدانوسیله مقداری پول برای شما صرفه‌جوئی میشود از دهم مهر ماه تا یازدهم فروردین ماه همسرتان وبچه‌های‌شما‌از۱۲تا۲۵ساله‌میتوانندهمراه شما بانرخ فوق‌العاده ارزانتر از معمول برفراز آتلانتیك شمالی پرواز کنند.

۲۲ـ ك.ال.ام بدانشجویان و محصلین ۱۲ تا۲۶ ساله برای مسافرت به محل سکونت خانواده و محل تحصیل آنها نرخهای مخصوص ارزانی ارائه میدهد . تخفیفهای مزبور برای اروپا معمولا ۲۵٪ نرخ‌عادی قیمت یك بلیط دوسره است . برای کسب اطلاعات بیشتر باك.ال.ام تماس بگیرید .

۲۳ـ آژانس مسافرتی شما ، شمارا درتمام کارهای مسافرتی کمك خواهد کرد .آژانس شما یك متخصص است که باتوجه‌بتجربه خودبشما خواهد گفت که چگونه حداکثر استفاده را از وقت وپول خود بنمائید . راهنمائی آژانس مسافرتی دارای ارزش فراوان است . او مزایای مسافرت باك.ال.ام رابشما خواهد گفت .

۲۴ـ ك.ال.ام ۶ پرواز هفتگی به اروپا درساعات مناسب دراختیار شما قرار میدهد . روزهای شنبه ، دوشنبه ، سه‌شنبه ، چهارشنبه از تهران وروزهای یکشنبه و پنجشنبه از آبادان .

برای کسب اطلاعات مجانی درمورد مسافرت به آژانس مسافرتی خود یا ك . ال . ام مراجعه کنید یا این کوپن را پست کنید : ك . ال . ام خطوط پادشاهی هلند
تهران ـ خیابان شاهرضا شماره ۲۴۷ تلفن ۶۱۹۳۴/۵/۶ صندوق پستی ۱۵۴۶
آبادان ساختمان سن شاین تلفن ۲۴۷۸

آقا ـ خانم _____
شغل _____
نشانی _____
آژانس مسافرتی من _____ میباشد

KLM

آگهی مناقصه شماره ۴۱۷

شهربانی کل کشور ۷۹ دستگاه باطری اتومبیل طبق مشخصات مربوطه از طریق مناقصه خریداری می نماید .

داوطلبان می توانند برای دریافت برگ شرایط مناقصه باین اداره مراجعه و پیشنهادات خودرا تا آخر وقت اداری روز بیست و هشتم شهریور ماه جاری (۲۸ر۶ر۴۱) تسلیم ورسید دریافت دارند الف ۳۵۳۱

۱ـ۲ آ ـ۱۶۴۳۲ رئیس اداره کارپردازی . سرهنك ناظمی افشار

نامنویسی در دانشکده های دامپزشکی

نامنویسی داوطلبان شرکت درمسابقه ورودی دانشکده دامپزشکی مدت سه روز از تاریخ دو شنبه ۱۹ر۶ر۴۱ لغایت ۲۱ر۶ر۴۱ همه روزه از ساعت ۸ صبح الی ۱۲ و از ۳ تا ۶ بعد از ظهر در محل دانشکده واقع در خیابان آیزنهاور انجام می شود مواد امتحان مسابقه عبارت خواهد بود از فیزیك ، شیمی ، فیزیولوژی حیوانی و گیاهی .

تاریخ مسابقه ساعت ۳ بعد از ظهر روز جمعه ۲۳ شهریور ماه جاری ومحل مسابقه در دانشکده علوم می باشد . داوطلبان باید کارت قبولی امتحان مسابقه عمومی دانشگاه و سه قطعه عکس همراه داشته و نیز مبلغ چهارصد ریال برای نامنویسی به پردازند . الف ۳۵۳۴

۱ـ۲ آ ـ۱۶۴۳۶ رئیس دانشکده دامپزشکی ـ دکتر اسمعیل اردلان

هنرستان ملی باله ایران

وابسته به

هنرهای زیبای کشور

ثبت‌نام مینماید علاقمندانی که سن آنان از ۸ تا ۱۵ سال باشد می‌توانند همه روزه باستثنای روز های پنجشنبه وجمعه صبحها ازساعت ۹تا ۱۲ و بعداز ظهرها از ساعت ۵ تا ۷ر۳۰ بادر دست داشتن دو قطعه عکس و یك برگ رونوشت شناسنامه وگواهی صحت مزاج از پزشك بدفتر هنرستان مراجعه وثبت نام نمایند.

نشانی: خیابان ارفع (پشت پمپ بنزین کالج) شماره ۵۳ تلفن ۴۷۴۰۶ ـ الف ۳۵۰۳

۱ـ۳ آ ـ۱۶۴۳۰

آگهی شماره ۴۱۸

شهربانی کل کشور خرید گوشت مصرفی سالیانه را که‌عبارتست از گوشت گاو و گوسفند طبق صورت مشخصات وبرگ شرایط جداگانه بمناقصه میگذارد داوطلبان میتوانند برای دریافت برگ‌شرایط باین اداره مراجعه و پیشنهادات خودرا تنظیم و تاآخر وقت اداری روز هفتم مهرماه سال جاری تسلیم و رسید دریافت دارند الف ۳۵۳۲

رئیس اداره کارپردازی ـ سرهنك ناظمی افشار

۱ـ۲ آ ـ۱۶۴۲۸

سرکار سرهنك دکتر اوژن جراح عالیقدر

از بذل مراحم و مراقبت مخصوص آنجناب در مورد عمل جراحی فرزندم که بانهایت دلسوزی انجام فرمودید بی‌نهایت متشکر توفیق همیشگی جنابعالی را درراه کمك به همنوعان خواستارم.

مهرآباد ـ نصرالله‌اردلان

آ ـ۱۶۳۰۸

اخبار استان

حاکم ابوظبی در اصفهان

بنا بگزارش خبرنگار ما در اصفهان: چندروز قبل حضرت شیخ شخبوط ابن‌سلطان آل‌فلاح حاکم ابوظبی باهواپیما باصفهان وارد شد . درفرودگاه اصفهان آقایان قوام کفیل استانداری، سرهنگ صدقی رئیس سازمان‌اطلاعات وامنیت و چندتن از شخصیت های برجسته اصفهان از حضرت شیخ ابوظبی وهمراهان استقبال کردند . حاکم ابوظبی پس از نیم ساعت توقف دراصفهان باهواپیما عازم شیراز شد .

از: پرویز قاضی سعید خبرنگار اعزامی سازمان شهرستانهای موسسه اطلاعات

فردای زلزله زدگان وهمت امروز شما

تنها ... مجروح و بی‌خانمان بفردای تاریک میاندیشد

... وباز هم میخواهم راجع به زلزله زدگان ودیار مردگان با شما صحبت کنم ..

«من‌حق دارم که ترسی را که‌بر دلم‌چنگ میزند منعکس کنم ، من که چهارشب در میان خرابه های خونین، دردیار مردگان خوابیدم ، منی‌که از نزدیك آن مصیبت بزرك را باچشم خود دیدم ، آنجا درد بود و پریشانی ،آنجا غم‌بودو مرك ، آنجا همه‌خون بودو شیون وزاری در چنین مصیبتی قزوینی واصفهانی ، تهرانی‌و رشتی‌را فرقی نیست وهمه دراین غم بزرك شریکند . ترسی که مرا رنج میدهد ، ترس فراموشی است ،ترس ازاینکه آن کودکان بی‌سرپرست ، آن زنان زجر کشیده ،آن زارعین بدبخت که‌همه چیزخود را از دست داده‌اند فراموش شوند ، آنجا سرد بود، شبها ازشدت سرما خونهامنجمد میشد، اگر آنها فراموش شوند ... وای که حتی فکرش هم ناراحت‌کننده است . آن‌بچه‌ها که می‌گریستند و گرسنه بودند ، آن‌زنها که ندبه و زاری میکردند و داغدار بودند ،آن پدران که مات وبهت وزده هذیان میگفتند و دیوانه شده بودند همه و همه از ما هستند ، خون ایرانی در عروقشان جریان دارد ، متعلق باین سرزمین هستند واگر آنها فراموش شوند در حقیقت ما خود را فراموش کرده‌ایم ....باهمت بزرك مردم‌تهران، قزوین ،همدان، ساوه و اصفهان و سایر شهرستانهای ایران کمك های اولیه به زلزله‌زدگان بی‌نوارسید ، آنها صاحب یك زندگی شدند وحالا باید همت شود و خانه ویرانه آنها را دوباره برپا کرد .

ای‌اصفهانی !

توکه در کنار زاینده رود زندگی میکنی واز لطف طبیعت باندازه‌کافی برخوردار هستی ، توکه طبیعت نهایت بدلو بخشش رابرایت نموده است ، بخوبی میدانی که هموطن قزوینی ، همدانی وساوه‌ای‌تو قربانی خشم‌طبیعت شده‌است . بپاخیز واقدام کن، هر کدام باندازه قدرت خود به‌آنها کمك کنیدو مطمئن باشید اگر برای یك خانواده سرگردان یك خانه بپا کنید بیش از صد ها بار زیارت ومسجدرفتن ثواب‌دارد، چشم های گریان، نگران اقدام شماست . تازمستان سرد و طاقت فرسای آن نواحی فرا نرسید ، است، شروع بکارکنیدو اطمینان‌داشته باشیدکه کاری‌بزرك وانسانی نموده‌اید، کاری که هیچ زیارتی و هیچ دعا و هیچ‌اقدام خیری مانند آن پرشکوه و پراجر نخواهد بود ....

آری من می‌ترسم که هیجانها خاموش شود ، کمك ها قطع گردد‌و آنها فداموش شوند ، چطور تصویر کنم آن صحنه های رقت انگیز راکه دیدم ؟ چگونه شرح دهم که آنجاچه قیامتی برپابود ؟وحشتناکتراز وحشتناك بود، در دیار مردگان، در آنجا که روزکاری زارع‌زندگی آسوده‌ای داشت حالا جز سکوت و خاموشی ، جزبوی عفونت اجسادی که‌هنوز از زیرآوار بیرون نیاورده‌اند ، جز یك مشت‌یتیم وبی‌سرپرست چیزی نیست ، آنجا حالا دیگر دیار جغدها شده‌است .

حق‌نیست که آنها فراموش شوند. بپاخیزیدو برای آنهاخانه بسازیدچون زمستان در پیش است ،لشگر جرار زمستان درپشت دروازه های شهر خیمه‌زده است، زمستانی که‌سرداست وبی‌رحم و آنها بی‌پناهند و بی‌سلاح...

بازدید کلاس

چندروز قبل آقای موسوی رئیس کل فرهنك استان اصفهان‌از کلاس نقاشی که بمدت سه‌ماه بسرپرستی‌آقای‌هوشنك خبری‌زاده، یکی‌ازدبیران‌فرهنك‌اصفهان تشکیل شده‌است ،بازدید کرد ،آقای موسوی هنگام بازدید کلاس مزبور ، شرکت کنندگان را مورد تشویق‌قرار داد .

مجروح شد

گزارش خبرنگار ما در اصفهان حاکیست :چندروز قبل محمدبرخوردار جوان بیست‌ساله‌ای از اهالی خوانسار هنگامیکه عازم خانه خویش بود ،مورد حمله عده‌ای که‌باوی خصومت داشتند قرارگرفت وباضربات‌چاقوی‌آنهامجروح شد .مجروح به‌یکی از بیمارستانهای اصفهان منتقل شد وبستری گردید و فعلا جریان تحت رسیدگی است .

برنامه سینما و تئاتر

سینما ایران‌ـفاتح‌ـ تمام‌رنگی‌ـ سینما اسکوپ‌ـ باشتراك جان‌وین
سینماآسیا‌ـدختر تفنگدار ـتمام رنگی
سینما پارس ـاسیر صحرا ـزیبائیهای زندگی ـ دوفیلم در یکشب
سینما تاج‌ـ آلامو ـتمام رنگی ـباشتراك جان‌وین
سینما حافظ ـوحشت درقطار‌ـ باشتراك کلن‌فورد
سینماسعدی ـ نمایش بزرك هند‌ـ عملیات محیرالعقول
سینما ساحل ـزیرده‌پرچم ـبطریقه ویستاویژن
سینماسپاهان‌ـ هفت‌ماجرای دزدبغداد‌ـ باشتراك استیوریوز
سینما مایاك‌ـ آخرین وایکینگها ـسینماسکوپ
سینما همایون‌ـ قفل‌بازکن‌ـ باشتراك‌نورمن ویزدم
تئاتر اصفهان‌ـ حاجی درافریقا ـباشرکت فرهمند وبانو پران
تئاتر پارس ـچوپان گمشده‌ـباشرکت وحیدی
تئاتر سپاهان‌ـ راننده شریف

دختریکه سوخته بود درگذشت

مادر متوفی از غم مرك فرزندش بیمار شده

قبلا باستحضار خوانندگان‌عزیز رسید ، دختری بنام شوکت باب احمدی از اهالی باب‌احمد فلاردکه ازچند ناحیهٔ بدن دچار سوختگی شدید شده بود دربیمارستان‌بروجن بستری گردید.

اکنون خبرنگار مادر بروجن بدنبال گزارش قبلی در اینمورد مینویسد چون معالجات در بروجن مؤثر واقع نشد ، دوشیزهٔ مذکور به اصفهان منتقل گردید و در آنجا تحت معالجه قرار گرفت ولی در آنجاهم کوشش پزشکان برای مداوای او نتیجه‌ای نبخشید و وی براثر شدت جراحات درگذشت .

موضوع تاثر آور اینکه‌مادرمستوفی بنام «صلب‌ناز» که همراه دخترش باصفهان رفته بود از فوت او باندازه‌ای‌ناراحت شدکه‌بسختی‌بیمار گردید و هم‌اکنون در بیمارستان بروجن بستری است

مذاکره بارئیس فرهنك

دربارهٔ ثبت نام محصلین صحبت شد

خبرنگار ما در یزد گزارش میدهد ، چندروز پیش بدعوت آقای بهاری رئیس فرهنك یزد عده‌ای از مدیران مدارس در دفتر کار وی حضو یافتند و مذاکراتی در مورد ثبت‌نام دانش‌آموزان و همکاری فرهنگیان دراینمورد انجام دادند.

دراین جلسه آقای بهاری لزوم‌همکاری وتشریك‌مساعی مدیران مدارس را در پیشرفت امور مدارس وجلب رضایت اولیای اطفال یادآور شد وکلیهٔ حاضرین نظرات وی راتائید کردند .ضمنا چندنفر ازمدیران پیشنهادهائی نمودند که مورد مطالعه قرار گرفت و مدیران مدارس از فعالیتهای بی‌شائبه رئیس‌فرهنك اظهار تشکر و سپاسگزاری نمودند.

زیر آوار رفت

خبرنگار اطلاعات در اصفهان گزارش میدهد :چندروز قبل عباسعلی توکلی یکی از کارگران اصفهان هنگامیکه مشغول کار در خانه‌ای‌بود فاگهان دیوار منزل‌برویش خراب شد. عباسعلی بر اثر این حادثه بسختی مجروح‌شدو چون احتیاج‌به عمل‌جراحی داشت ،بلافاصله تحت‌عمل قرارگرفت. عباسعلی از معمار ساختمان شکایت کرده است و فعلا جریان دردادسرای شهرستان اصفهان تحت رسیدگی می‌باشد .

استعفای دستجمعی

اعضای هیئت مدیره شیروخورشید سرخ اردستان استعفا دادند

علت این استعفای دستجمعی معلوم‌نیست

خبرنگار مادر اردستان گزارش میدهد : چندروز قبل آقایان میرزا محمد خان‌منیری رئیس ، شیخ‌احمد شفیعی نایب‌رئیس ،اسماعیل‌عادی، عزیز یزدانیان، دکتر مظفری ، عبدالحسین جلالی، اختری و حسین اسلامی اعضای هیئت‌مرکزی وهیئت‌مدیره جمعیت شیرو خورشید سرخ اردستان بعلت نامعلومی از سمت خویش استعفا دادند . هنوز علت استعفای آقایان مزبور معلوم نشده است. خبرنگار ما در گزارش خود اضافه میکند :فعلا استعفای دستجمعی اعضای هیئت مدیره جمعیت شیرو خورشید سرخ اردستان نقل محافل و مجالس مختلف است .

اقدام بخودکشی

خبرنگار ما در اصفهان گزارش میدهد: چندروز قبل جوانی بنام محمد علی شیرابی یکی از ساکنین بخش هفت اصفهان باخوردن تریاك اقدام بخودکشی نمود . ولی اقوام وی که متوجه جریان شده بودند اورا با بیمارستان ثریا اصفهان منتقل‌نمودند وتحت معالجه قرار دادند . بافعالیت پزشکان محمدعلی از مرك نجات‌یافت. دراین مورد پرونده‌ای در کلانتری‌هفت تشکیل شدوفعلا جریان تحت‌رسیدگی است‌تاعلت اصلی‌این اقدام نا پسند محمدعلی معلوم شود .

دسته گل الاغ!

خبرنگار ما در اصفهان مینویسد : چندروز قبل تاجعلی صفری یکی از کشاورزان قراءاصفهان هنگامیکه‌سوار الاغش بود و بمزرعه میرفت ، بر اثر چموشی حیوان بزمین سقوط کرد و سخت مجروح شد . تاجعلی را به بیمارستان منتقل کردندو تحت معالجه قرار دادند وی پس‌از آنکه بهوش آمد بلافاصله ببرادرش گفت الاغ چموش را بفروش برساند و اضافه کردحاضر نیستم حتی‌لحظه‌ای‌قیافه‌منحوس‌این‌الاغ را ببینم .

امتحانات ورودی دانشکدهٔ پزشکی و داروسازی‌اصفهان

خبرنگار مادر اصفهان گزارش میدهد ،اخیرا امتحانات ورودی دانشکدهٔ پزشکی و داروسازی اصفهان در محل دبیرخانه دانشگاه برگزار شد. باین‌ترتیب که درروز اول امتحان فارسی و زبان خارجه انجام شد و روز دوم امتحان فیزیك ، شیمی وطبیعی بعمل آمد . جمع کسانی‌که در امتحانات ورودی شرکت کردند ۷۷۷ نفر بود که از این‌عده ۸۹نفر دختر وبقیه پسر بودند . دانشکدهٔ پزشکی برای‌سال جاری ۶۰نفر ودانشکده داروسازی ۲۰نفر دانشجو میپذیرد . عکس بالا صحنه‌ای از جلسه کنکور دانشکده پزشکی وداروسازی اصفهان را نشان میدهد.

کشیک پزشکان و داروخانه‌ها

اصفهان ـ دوشنبه ۱۹ر۶ر۱۳۴۱

آقای دکترجهانپناه ـخیابان هاتف‌ـ تلفن۴۷۲۹
آقای دکتر رشتچی‌ـ خیابان‌زاهدی
آقای دکتر لالی دندانپزشك‌ـ خیابان شاه عباس‌ـ تلفن ۵۹۸۹
آقای دکتر سیدمصطفی طباطبائی‌ـ خیابان شاه‌چهارراه تربیت
داروخانه آفتاب‌ـ چهارباغ‌ـ تلفن ۳۷۳۶
داروخانه مولوی ـخیابان هاتف‌ـ تلفن۴۸۳۳
بیمارستان ثریا ـ خیابان زاهدی‌ـتلفن های ۲۱۲۶و ۵۰۲۰
بیمارستان و زایشگاه جهانپناه هرشب آماده پذیرائی از مراجعین‌است.

یزد ـ دوشنبه ۱۹ر۶ر۱۳۴۱

آقای دکتر وزیری
داروخانه میردامادی

همایونشهر ـ دوشنبه ۱۹ر۶ر۱۳۴۱

نزاع باکارد

گزارش خبرنگار ما در اصفهان حاکیست: چندروز قبل‌یکی ازساکنین بخش یك اصفهان بنام ناصرامساکی باعده‌ای نزاع کرد و باضربات چاقو مجروح‌شد. ناصر رابه بیمارستان ثریا منتقل کردند وتحت معالجه قراردادند پرونده ای هم در کلانتری یك‌اصفهان تشکیل شدو موضوع تحت رسیدگی قرار گرفت .

وصول عوارض

خبرنگار مادراصفهان اطلاع‌میدهد: طبق دستور شهرداری اصفهان برای آنکه مغازه داران و کسبه اصفهان مجبور نشوند برای پرداخت عوارض سالیانه خود ، کارخویش را رها کرده و بشهرداری مراجعه نمایند ، اکیپی از مامورین بسرپرستی آقای محمد کشاورز بآنان مراجعه کرده وعوارض مربوط رادریافت میدارند .

بازدید مزرعه آزمایشی

معلمین آینده از یك مزرعه نمونه بازدید کردند

بطوریکه خبرنگار ما در اصفهان گزارش میدهد :چندروز قبل یکصدو بیست‌نفراز کارآموزان‌تربیت‌معلم‌اصفهان باتفاق سرپرستان‌خودازمزارع آزمایشی واقع در نه کیلو متری اصفهان بازدید کردند ، دراین بازدید ابتدا آقای مهندس محمودیه رئیس سازمان‌اصلاح بذرو نهال گزارشی پیرامون مزارع آزمایشی باستحضار کارآموزان تربیت معلم رساند.سپس کارآموزان ازقسمت های مختلف مزرعه بازدید کردند . در هرقسمت‌متصدیان‌مربوط توضیحات لازم رادادند .

تصادفات اتومبیل

اصفهان ـ چندروز قبل اتومبیل سواری شماره ۱۲۲۵۷۱ برانندگی حسن‌پورسعیدی در حالیکه باسرعت فوق‌العاده‌ای در جاده شیراز‌ـاصفهان حرکت میکرد بااتومبیل کرایه‌ای که‌بطرف شهرضامیرفت بشدت تصادف کرد . شدت این تصادف بقدری بودکه قسمت جلو اتومبیل بکلی ازبین رفت و هردورانده مجروح شدند که هم‌اکنون دربیمارستان ثریای این شهرستان بستری میباشند .

اصفهان ـ چندروز قبل اتومبیل سواری شماره ۱۲۲۵۱۸ خط خوراسگان برانندگی کریم رازی در حالیکه باسرعت سرسام‌آوری‌از جاده اصفهان بطرف خوراسگان درحرکت بود واژگون شد . دراین حادثه باتومبیل خسارت زیادی وارد آمد ولی به‌راننده چندان آسیبی نرسید . ولی سه‌نفر سرنشینان اتومبیل مجروح شدند که به‌بیمارستان انتقال یافتند .

تئاتر اصفهان
کمدی فانتزی
حاجی درافریقا
را که دارای جنگلهای مخوف و مناظر حیرت‌آور اززندگی‌ـ جنك و جدال وحشیان آدمخوار باگوریل و عنکبوت سیاه و هزاران صحنه‌های حیرت‌آور دیگر زیرنظر فرهمند نمایش میدهد.
شروع ۸ر۳۰ تلفن ۳۲۶۹

مژده بکشاورزان محترم اصفهان
موتور پمپهای دیزل آبکشی باندازه‌هاو مارکهای مختلف در تعمیرگاه ماشین‌آلات کشاورزی خیابان حکیم نظامی و فروشگاه ست‌یسائیانس خیابان‌چهارباغ باقیمتهای مناسب موجود و با شرایط سهل بفروش میرسد .

اهالی محترم یزد ـ شیراز
مسافربری اتوتاج باسرویسهای منظم و مطمئن‌وسایل مسافرت شما رابشیراز و بالعکس فراهم و حرکت‌اتومبیلها یکشنبه ، سه‌شنبه و پنجشنبه خواهد بود .
آ ـ ۱۵۷۱۸

اهالی محترم رفسنجان
نمایندگی آهن‌پروفیل سفارشات شما را در اسرع‌وقت میپذیرد .
یزد ـ سمرای والی ـ تجارتخانه منوچهر طبسی
آ ـ ۱۴۳۰۰ ۱ ـ ۱۰

نیازمندیها و آگهی‌های تجاری

بازار خرید و فروش اثاثیه دست دوم

نمایشگاه ایران کالا همه روزه مقداری لوازم منزل از خانه‌های ایرانی و خارجی مقیم ایران خریداری مینماید و بمعرض فروش می گذارد حتما شما از ایران کالادیدن نموده واشیاء مورد لزوم خودرا ازاین‌موسسه‌خریداری نمائید.

یخچال

— * —

نمایشگاه ایران کالا خیابان شاه چهارراه گلشن تلفن ۴۵۶۸۹و۴۵۶۸۶

یخچال رویال ۹ فوت ۱۷۵۰ تومان
یخچال فیلکو ۱۰ فوت ۱۹۰۰ تومان
یخچال ترسیکلت ۷ فوت ۱۶۰۰ تومان
یخچال اندیس ۸ فوت ۱۶۰۰ تومان
یخچال سرول ۹ فوت نفتی ۱۵۰۰ تومان
یخچال‌الکترو لوکس ۶ فوت نفتی ۷۰۰ تومان
یخچال بستنی سازی دنا ۱۶فوت ۶۰۰۰ تومان
یخچال فروماتیک ۹ فوت ۱۸۰۰تومان
یخچال جنرال الکتریک ۱۳ فوت ۲۵۰۰تومان
یخچال وستینگهاوس ۱۰ فوت ۲۴۰۰ تومان

رادیو

— * —

نمایشگاه ایران کالا خیابان شاه چهارراه گلشن‌تلفن ۴۵۶۸۹و ۴۵۶۸۶

رادیو های برقی و باطری از ۶۰الی ۲۰۰ تومان

رادیو گرام

— * —

نمایشگاه ایران کالا خیابان شاه چهارراه گلشن‌تلفن ۴۵۶۸۹و۴۵۶۸۶

رادیو گرام زیمنس مبله ۱۴۰۰ تومان
رادیو گرام پای مبله ۱۲۰۰ تومان
رادیو گرام بلاپونکت ۱۲۰۰ تومان
رادیوگرام گراندیک ۱۱۵۰ تومان
رادیو گرام تلفونکن ۱۱۵۰ تومان
رادیو گرام ترانزیستوری ۴۵۰ تومان

تلویزیون

— * —

نمایشگاه ایران کالا خیابان شاه چهارراه گلشن تلفن ۴۵۶۸۹و۴۵۶۸۶

تلویزیون شاوب لورنس‌مبله ۲۱اینچ ۴۲۰۰ تومان
تلویزیون وستینکهاوس‌مبله ۲۱اینچ ۲۰۰۰ تومان
تلویزیون وستینکهاوس‌مبله ۲۱اینچ ۱۸۰۰ تومان
تلویزیون رکورد مبله ۲۱ اینچ ۱۶۰۰ تومان
تلویزیون آندریا رومیزی ۲۱اینچ ۱۵۰۰ تومان
تلویزیون گرتس رومیزی ۲۱اینچ ۱۶۰۰ تومان
تلویزیون مدیاتور رو میزی۲۱ اینچ ۱۶۰۰ تومان
تلویزیون آرسی آرومیزی۲۱ اینچ ۱۶۰۰ تومان
تلویزیون کلمبیا رومیزی ۲۱اینچ ۱۴۰۰ تومان
تلویزیون آدمیرال ۱۷ اینچ ۹۰۰ تومان

آنتن تلویزیون

— * —

نمایشگاه ایران کالا خیابان شاه چهارراه گلشن تلفن۴۵۶۸۹ و۴۵۶۸۶

آنتن تلویزیون تمام کانال بامخارج نصب در منزل فقط ۹۵ تومان

ضبط صوت

— * —

نمایشگاه ایران کالا خیابان شاه چهارراه گلشن‌تلفن ۴۵۶۸۹و ۴۵۶۸۶

ضبط صوت گراندیک تی‌کا ۳۰ ۱۳۰۰ تومان
ضبط صوت بایرود ۱۲۰۰ تومان
ضبط صوت گراندیک تی‌کا ۸۳۰ ۱۴۰۰ تومان

نمایشگاه و فروشگاه ایران کالا همه میهنان شهرستانی عزیز شما نیز می توانید باما مکاتبه نموده و اشیاء مورد نیاز خودرا بقیمت دست‌دوم از ما خریداری نمائید.

نمایشگاه ایران کالاتهران خیابان شاه چهارراه گلشن تلفن ۴۵۶۸۹ و۴۵۶۸۶

بخاری

نمایشگاه ایران کالا خیابان شاه چهارراه گلشن‌تلفن ۴۵۶۸۹و ۴۵۶۸۶

بخاری پرفکشن بزرك ۱۳۰۰ تومان
بخاری های ساخت ایران ۲۵۰ تومان
بخاری شیشه پرفکشن ۱۷۰ تومان

لوازم موسیقی

— * —

نمایشگاه ایران کالا خیابان شاه چهارراه گلشن‌تلفن ۴۵۶۸۹و ۴۵۶۸۶

آکاردئون مرشی ۸۰ باس ۸۰۰ تومان
آکاردئون موهر ۱۲۰ باس ۱۰۰۰ تومان
آکاردئون ۴۸ باسی ۵۰۰تومان

ماشین دست‌باف

— * —

نمایشگاه ایران کالا خیابان شاه چهارراه گلشن‌تلفن ۴۵۶۸۹و ۴۵۶۸۶

ماشین های دست باف از ۱۴۰ الی ۳۰۰ تومان

قالی

— * —

نمایشگاه ایران کالا خیابان شاه چهارراه گلشن‌تلفن ۴۵۶۸۹و ۴۵۶۸۶

قالی اصفهانی‌اعلاکرم‌جفت‌۲٫۵ × ۳٫۵ متری ۲۲۰ تومان
قالی اصفهانی اعلا لاکی ۴ × ۳متری ۲۱۰ تومان
وانواع دیگر باندازه های مختلف
قالی قمی بته جقه کرم ۷ متر متری ۱۶۰ تومان
قالی قمی خشتی کرم ۷ متر متری ۱۶۰ تومان
قالی کرمانی‌لاکی ۲ × ۳ متری ۱۴۰تومان
قالی کرمانی‌سرمه ۴ × ۳متری ۱۲۰تومان
قالی های کرمان باندازه های مختلف از متری ۱۲۰ الی ۱۵۰ تومان
قالی‌تبریزی‌لاکی ۴ × ۳ متری ۱۲۰تومان
قالی تبریزی کرم ۳ × ۲متری ۱۴۵تومان
قالی تبریزی لاکی ۲٫۵ × ۳٫۵ متری ۱۱۰تومان
وانواع دیگر قالی های تبریزی و مرندی از ۱۱۰ الی ۱۲۰ تومان
قالی مشهدی کرم بافت عمو اوغلی ۴ × ۳ متری ۱۱۰ تومان
قالی کاشان اعلا لاکی ۲٫۵ × ۳٫۵ متری ۲۰۰ تومان
قالی کاشان اعلا کرم ۴ × ۳ متری ۲۱۰ تومان
وانواع قالی های دیگر بابعاد های مختلف بقیمت های بسیار ارزان
قالی کناره برای روی پله لاکی‌وساده از متری ۹۵ الی ۱۱۰تومان قالیچه های ۲ ذرعی و یك ذرع ونیم وکوچك برای اتوموبیل

آینه شمعدان

— * —

نمایشگاه ایران کالا خیابان شاه چهارراه گلشن‌تلفن ۴۵۶۸۹و ۴۵۶۸۶

آینه شمعدان نقره ۵شاخه ۶۰۰تومان
آئینه شمعدان نقره ۳شاخه ۳۰۰تومان
آئینه شمعدان نقره۴شاخه ۴۰۰تومان

آپارات سینما

— * —

نمایشگاه ایران کالا خیابان شاه چهارراه گلشن‌تلفن ۴۵۶۸۹و ۴۵۶۸۶

آپارات ۱۶میلیمتری باناطق ۴۰۰۰
آپارات۸میلیمتری بدون‌ناطق ۱۰۰۰تومان

پنکه

— * —

نمایشگاه ایران کالا خیابان شاه چهارراه گلشن‌تلفن ۴۵۶۸۹و ۴۵۶۸۶

انواع پنکه از ۱۰۰ الی ۲۵۰تومان

جهیزیه‌عروس‌خانمها

— * —

نمایشگاه ایران کالا خیابان شاه چهارراه گلشن‌تلفن ۴۵۶۸۹و ۴۵۶۸۶

خانواده های محترم چنانچه‌تصمیم به خرید جهیزیه جهت نو عروسان خود گرفته اید قبلا به این‌نمایشگاه مراجعه فرمائید چون ما بهترین سرویس های اطاق خواب وسرویس پذیرائی و سرویس نهارخوری‌انواع مبل های زیبا و مدرن مدل ۶۲وقالی‌و لوازمات دیگر زندگی را در اختیار داریم شما میتوانید لوازمات ضروری خودرا بنصف قیمت‌ازاین نمایشگاه تهیه فرمائید.

جاروب برقی

— * —

نمایشگاه ایران کالا خیابان شاه چهارراه گلشن‌تلفن ۴۵۶۸۹و ۴۵۶۸۶

جاروب هور ۲۹۰تومان
جاروب زیمنس ۲۵۰ تومان
جاروب زیمنس ۴۰۰ تومان

کولر

— * —

نمایشگاه ایران کالا خیابان شاه چهارراه گلشن‌تلفن ۴۵۶۸۹و ۴۵۶۸۶

کولر فوجی گازی ۱٫۵ تن ۱۵۰۰تومان
کولر فوجی گازی - ۱ تـــن - ۱۳۰۰ تومان
کولر وستینگهاوس آبی ۷۰۰ تومان
کولر امریکائی آبی ۴۰۰ تومان

چرخ خیاطی

— * —

نمایشگاه ایران کالا خیابان شاه چهارراه گلشن‌تلفن ۴۵۶۸۹و ۴۵۶۸۶

چرخ خیاطی پائی ۵۰۰ تومان
چرخ خیاطی دستی برقی ۴۰۰تومان

لباسشوئی

— * —

نمایشگاه ایران کالا خیابان شاه چهارراه گلشن‌تلفن ۴۵۶۸۹و ۴۵۶۸۶

لباس شوئی هایت پوینت ۱۲۰۰تومان
لباسشوئی امریکائی ۸۰۰تومان

اجاق گاز

— * —

نمایشگاه ایران کالا خیابان شاه چهارراه گلشن‌تلفن ۴۵۶۸۹و ۴۵۶۸۶

اجاق گاز ژانوس ۹۰۰ تومان

صندوق نسوز

— * —

نمایشگاه ایران کالا خیابان شاه چهارراه گلشن‌تلفن ۴۵۶۸۹و ۴۵۶۸۶

صندوق نسوز ۷۰۰ کیلوئی - ۱۰۰۰ تومان

معاوضه

— * —

فرش کهنه و نو

برای معاوضه فرش‌های کهنه‌و مستعمل باقالیهای نو با قیمت‌تجارتی بخیابان مهران فرش فروشی رئیسیان مراجعه فرمائید تلفن ۳۰۳۰۵۲

آ_۲۷۱۲ ۱_۳۰

— * —

لوازم خانگی و مبلمان خارجی

بعلت مسافرت بفروش میرسد تلفن ۸۱۹۷۴ بین ساعت ۵الی ۸ بعد از ظهر

آ_۱۵۸۱۸ ۱_۳

— * —

برای فروش

لوازمات و اثاثیه منزل بقیمت‌مناسب خیابان تلویزیون خیابان هاشمی‌شماره (۵۰) آقای وپندزر تلفن ۸۲۲۷۵۲

آ_۱۰۵۱۱ ۱_۳

خرید اثاثیه دست دوم

نمایشگاه وفروشگاه‌ایران کالا

اولین موسسه خرید وفروش لوازم منزل در ایران،ایران کالا - یخچال- تلویزیون -قالی -قالیچه- رادیوگرام کولر - چرخهای خیاطی - پنکه بخاری و سایر لوازم منزل شما را بقیمت عادلانه خریداری مینماید. پس اگر چنانچه قصد مسافرت یا تصمیم فروش اثاثیه خود دارید لطفا به این نمایشگاه اطلاع فرمائید تا کار شناسان باتجربه مادراسرع وقت در خدمت حاضر شده و لوازم شما را نقدا خریداری نمایند - خیابان شاه چهار راه گلشن

نمایشگاه وفروشگاه‌ایران کالا تلفن ۴۵۶۸۹

— * —

فروشگاه خالقی

فالی
یخچال
تلویزیون
ضبط صوت
رادیوگرام

وسایر لوازمات برقی‌شمارا

بقیمت عادلانه خریداریم لطفا بفروشگاه خالقی امیرکبیر سه راه امین‌حضور ۵۱۲۷۶ مراجعه فرمائید

— * —

فرش کهنه و نو

در منازل خریداریم تلفن ۳۰۰۵۴

آ_۲۱۱۵ ۱_۳۰

— * —

یخچال- تلویزیون - فرش

درمنازل خریداریم پشت شهرداری فروشگاه شاهین تلفن ۳۰۰۳۸۸

آ_۲۲۴۳ ۱_۲۶

— * —

فروشگاه محمدحسان

تلویزیون - رادیو گرام - ضبط صوت - یخچال کولر - قالی و سایر لوازم

منزل شما را خریداریم خیابان مولوی نرسیده بمیدان گمرك مقابل ایستگاه کرج تلفن ۵۸۱۵۵۸

شاداب

آلمینیوی صددرصد خالص تلفن ۵۱۰۴۱

فروشگاه سهیل

ارزانترین قیمت
سهل ترین شرایط
عالیترین محصولات دنیا

یخچال
تلویزیون
بخاری
رادیو
لباس شوئی
رادیوگرام
ضبط صوت
اجاق گاز
چرخ خیاطی
قالی وقالیچه

جاده قدیم شمیران تلفن ۷۳۱۹۴

فروش اثاثیه دست اول

لوازم فلزی

کارخانجات صنعتی طلوع
Toloo
تلفن ۵۷۹۳۱

میز تحریر یکطرفه	۲۱۵۰ ریال
میز تحریر یکطرفه	۲۵۰۰ ریال
میز تحریر یکطرفه	۳۵۰۰ ریال
میز تحریر دوطرفه	۵۰۰۰ ریال
صندوق نسوز ۱۸۰کیلو	۲۵۰۰ ریال
صندوق نسوز ۲۲۰ کیلو	۳۶۰۰ ریال
صندوق نسوز ۳۰۰ کیلو	۴۶۰۰ ریال
قفسه بایگانی	۴۰۰۰ ریال
جای کلاسور	۴۵۰۰ ریال
کمد جا لباسی	۴۵۰۰ ریال
صندلی تاشو ۶ عدد	۱۴۰۰ ریال
صندلی تاشو ۶عدد	۱۶۰۰ ریال
میز ناهار خوری	۱۲۰۰ ریال
میز عسلی	۲۲۰ ریال
تختخواب فلزی	۵۵۰ ریال
تختخواب سفری	۸۵۰ ریال
صندلی آهنی‌تشك‌دار۶عدد	۱۶۰۰ریال
صندلی گردان	۱۴۰۰ ریال
نردبان آهنی تاشو متری	۵۰۰ ریال
صندلی راحتی تحریر	۸۰۰ ریال

خیابان خیام چهار راه گلوبندك فروشگاه طلوع تلفن ۵۷۹۳۱

— * —

قابل توجه مدیران محترم آرایشگاهها

عالیترین ومدرنترین صندلی های آرایشگاه را از فروشگاه کارخانجات صنعتی طلوع تهیه فرمائید . خیابان خیام چهار راه گلوبندك فروشگاه‌طلوع تلفن ۵۷۹۳۱

آ_۲۱۴۸ ۱_۳۰

— * —

لوازم طبی

باطلاع جراحان ومتخصصین محترم بیهوشی میرساند

۱- لوازم و دستگاههای بیهوشی
۲- لوازم اکسیژن ترابی ۳- چادر اکسیژن ۴- اسپیراتور ۵- انکیوباتور ۶- دستگاه زایمان بیدرد ... خیابان نادری پاساژ معتمد - تلفن۳۵۷۳۵ - شالچیلار

نیازمندیهای روزنامه اطلاعات تلفن ۳۱۵۳۳

برنامه سینماها

سینما آسیا (تلفن ۴۲۹۰۹)

چهارسوار سرنوشت - سینما سکوپ- رنگی -دوبله بفارسی باشرکت گلن- فورد اینگرید تولین شروع ۱۱ صبح ۱ر۴۵- ۴ر۳۰ -۸ ۹ر۳۰ بعد از ظهر

سینما ادنون- تلفن ۳۸۱۱۸

چهار سوار سرنوشت -سینماسکوپ- رنگی -دوبله بفارسی باشرکت گلن- فورد- اینگرید تولین شروع ۱۰ر۳۰ ۱ر۱۵- ۴- ۶ر۳۰ -۹ بعداز ظهر

سینما امپایر- تلفن ۴۹۰۸۱

هردوسوی شمع-دوبله‌بفارسی با شرکت پل‌نیومن -آن بلایت شروع سالن۱۰ر۳۰ صبح ۲ر۳۰-۴ر۳۰-۶ر۳۰ ۸ر۳۰قراس ۱۵ر۷-۹ر۱۵ بعداز ظهر

سینما ایران (تلفن۳۶۳۵۴)

گل گمشده - با شرکت منوچهر والی زاده - آذر حکمت شعار -مینو شروع ۱۰ر۳۰ صبح - ۲ر۳۰ -۴ر۳۰ -۶ر۳۰ ۸ر۳۰ بعداز ظهر

سینما اسکار- تلفن۴۵۷۹۷

راهزن قلابی -
رنگی - دوبله بفارسی با شرکت بوب‌هوپ - رونالد فلمینك شروع ۱۰ر۳۰ صبح ۲ر۳۰-۴ر۳۰- ۶ر۳۰ ۸ر۳۰ بعد از ظهر

سینما ایفل (تلفن۳۷۲۷۷)

بارون مفلس - دوبله بفارسی با شرکت توتو -پینیودو فیلیپو شروع ۱۰ر۳۰ صبح ۲ر۳۰ -۴ر۳۰- ۶ر۳۰ ۸ر۳۰ بعد از ظهر

سینما پلازا- تلفن ۴۴۲۵۵

بارون مفلس - دوبله بفارسی با شرکت توتو -پینیودو فیلیپو شروع ۱۰ر۳۰ صبح ۳-۵-۷-۹بعداز ظهر

سینما تخت‌جمشید- تلفن ۴۳۵۵۰

اطاق‌طبقه بالا- دوبله بفارسی باشرکت لارنس هاروی- سیمون‌سینیوره شروع ۱۰ر۳۰ صبح ۳-۵ -۷-۹ بعدازظهر

سینما چارلی(تلفن۶۸۴۶۱)

دنیای سوزی‌والك -رنگی دوبله‌بفارسی باشرکت ویلیام‌هولدن- فانسی کوان شروع ۱۰ر۳۰صبح۳-۵- ۷-۹بعدازظهر

سینما حافظ(تلفن۳۴۰۷۴)

چهارسوار سرنوشت -سینماسکوپ- رنگی -دوبله بفارسی باشرکت گلن- فورد- اینگرید تولین شروع ۱۰ر۳۰ صبح ۲ر۳۰-۴ر۳۰- ۶ر۳۰-۸ر۳۰ بعد از ظهر

سینما دنیا (تلفن۳۳۸۱۲)

گل گمشده - با شرکت منوچهر والی زاده - آذر حکمت شعار -مینو شروع ۱۰ر۳۰ صبح - ۲ر۳۰ -۴ر۳۰ ۶ر۳۰ - ۸ر۳۰ بعداز ظهر

سینما دیانا (تلفن۴۲۰۱۰)

مادرهند -رنگی- دوبله بفارسی با شرکت نرگس -سونیل دات شروع سالن ۱۱صبح ۳-۵ -۷-۹ بعد ازظهر تراس ۷ر۳۰- ۳۰ر۹ بعد از ظهر

سینما رادیو سیتی- تلفن ۴۳۳۲۰

چهارسوار سرنوشت - سینماسکوپ- رنگی -دوبله بفارسی باشرکت گلن- فورد - اینگرید تولین شروع ۱۱صبح ۱ر۴۵ -۴ر۳۰ -۷- ۹ر۳۰ بعداز ظهر

سینما حافظ(تلفن۳۴۰۷۴)

چهارسوار سرنوشت -سینماسکوپ- رنگی -دوبله بفارسی باشرکت گلن- فورد- اینگرید تولین شروع ۱۰ر۳۰ صبح ۲ر۳۰-۴ر۳۰- ۶ر۳۰-۸ر۳۰ بعد از ظهر

سینمادرایوین(تلفن۷۹۱۵۴۳)

چهار سوار سرنوشت -سینما سکوپ- رنگی -دوبله بفارسی باشرکت گلن- فورد- اینگرید تولین شروع ۷- ۹ر۴۵ بعد از ظهر

سینما دنیا (تلفن۳۳۸۱۲)

گل گمشده - با شرکت منوچهر والی زاده - آذر حکمت شعار -مینو شروع ۱۰ر۳۰ صبح - ۲ر۳۰ -۴ر۳۰ ۶ر۳۰ - ۸ر۳۰ بعداز ظهر

سینما دیانا (تلفن۴۲۰۱۰)

مادرهند -رنگی- دوبله بفارسی با شرکت نرگس -سونیل دات شروع سالن ۱۱صبح ۳-۵ -۷-۹ بعد ازظهر تراس ۷ر۳۰- ۳۰ر۹ بعد از ظهر

سینما رادیو سیتی- تلفن ۴۳۳۲۰

چهارسوار سرنوشت - سینماسکوپ- رنگی -دوبله بفارسی باشرکت گلن- فورد - اینگرید تولین شروع ۱۱صبح ۱ر۴۵ -۴ر۳۰ -۷- ۹ر۳۰ بعداز ظهر

سینما رکس (تلفن ۳۴۱۶۹)

ماسیست در دربارخان - رنگی -
دوبله بفارسی باشرکت کوردن‌اسکات شروع ۱۰ر۳۰ صبح - ۲ر۳۰ - ۴ر۳۰ ۶ر۳۰ - ۸ر۳۰ بعداز ظهر

سینماروبال (تلفن۴۹۷۸۵)

دنیا در مشت من -دوبله بفارسی با شرکت‌ادی مورفی -باربارا راش شروع ۱۰ر۳۰صبح۳-۵-۷-۹ بعدازظهر

سینما سعدی (تلفن۳۶۴۶۸)

مادر هند -رنگی - دوبله بفارسی با- شرکت نرگس -سونیل دات شروع ۱۰ر۳۰ صبح ۲ر۳۰ -۴ر۳۰- ۶ر۳۰ ۸ر۳۰ بعد از ظهر

سینما سهیلا (تلفن۳۶۴۲۴)

شبهای مسکو - دوبله بفارسی با شرکت هاری بور - آن‌بلا شروع‌سالن ۱۰ر۳۰ صبح ۲ر۳۰ - ۴ر۳۰ - ۶ر۳۰- ۸ر۳۰ بعد از ظهر تراس ۷ر۳۰ - ۹ر۳۰ بعد از ظهر

سینما کریستال- تلفن۳۷۶۷۵

راهزن قلابی
رنگی - دوبله بفارسی با شرکت بوب‌هوپ - رونالد فلمینك شروع سالن ۱۰ر۳۰ صبح ۲ر۳۰ - ۴ر۳۰ - ۶ر۳۰ ۸ر۴۵ بعد از ظهر

سینما مترو پل(تلفن۳۹۴۱۰)

دنیادر مشت من- دوبله بفارسی با شرکت‌ادی مورفی -باربارا راش شروع ۱۰ر۳۰ صبح ۲ر۳۰ -۴ر۳۰ -۶ر۳۰- ۸ر۳۰ بعد از ظهر

سینما مولن‌روژ- تلفن۷۲۹۲۹

راهزن قلابی
رنگی - دوبله بفارسی با شرکت بوب‌هوپ - رونالد فلمینك شروع ۱۱ صبح ۳-۵- ۷ -۹ بعد از ظهر

سینما مهتاب تلفن ۴۷۷۷۷

راهزن قلابی
رنگی - دوبله بفارسی با شرکت بوب‌هوپ - رونالد فلمینك شروع سالن ۱۰ صبح ۲-۴-۶ تراس ۷ر۳۰- ۹ر۳۰ بعد از ظهر

سینما نیوز- تلفن۳۰۳۹۰۸

هفت ماجرای دزد بغداد -سینما سکوپ -رنگی - دوبله بفارسی با شرکت استیوریوز شروع ۱۰ر۳۰ صبح ۲ر۳۰ -۴ر۳۰ -۶ر۳۰ -۸ر۳۰ بعد از ظهر

سینما میامی (تلفن۷۴۳۲۹)

گل گمشده - با شرکت منوچهر والی زاده - آذر حکمت شعار -مینو شروع ۱۰ر۳۰ صبح ۱-۳-۵-۷-۹ بعداز ظهر

سینما نیاگارا(تلفن ۶۵۳۰۷)

شبهای مسکو - دوبله بفارسی با شرکت هاری بور -آن بلا شروع‌سالن ۱۱ صبح ۳- ۵- ۷- ۹ بعد از ظهر تراس ۷ر۳۰ - ۹ر۳۰ بعد از ظهر

سینما مونت‌کارلو (تلفن ۷۹۷۴۱)

وحشت در خیابانها - دوبله بفارسی باشرکت جك‌پالانس- ریچارد ویدمارك شروع ۱۰ر۳۰ صبح ۲ر۳۰ - ۴ر۳۰ - ۶ر۳۰ - ۸ر۳۰ بعد از ظهر

سینما هامای (تلفن ۳۰۲۱۶۹)

دنیا درمشت من- دوبله بفارسی با شرکت ادی مورفی -باربارا راش‌شروع ۱۰ر۳۰ صبح ۲ر۳۰ -۴ر۳۰ -۶ر۳۰- ۸ر۳۰ بعد از ظهر

سینمافری (تلفن ۲۷۸۹۳)

کاری- دوبله‌بفارسی باشرکت لارنس- الیویر -جنیفر جونز شروع ۳-۵ -۷- ۹ بعد از ظهر

سینما آریا (تلفن ۳۹۸۸۴)

چوپان- سینماسکوپ -رنگی - دوبله بفارسی باشرکت گلن فورد- شروع سالن ۱۰ر۳۰ ۱-۳-۵ تراس ۷-۹ بعد از ظهر

سینما المپیا (تلفن ۶۵۷۹۸)

زابك‌خان -هندی - دوبله بفارسی با شرکت مهرو -چیترا . شروع ۲ر۳۰- ۴ر۳۰ ۶ر۳۰ -۸ر۳۰ بعداز ظهر

سینما برلیان تلفن ۳۳۵۳۵

راهزن قلابی -
رنگی - دوبله بفارسی با شرکت بوب‌هوپ - رونالد فلمینك شروع ۱۰ صبح ۲-۴- ۶-۸ بعد از ظهر

سینما تهران (تلفن ۳۸۱۶۵)

مادر هند- رنگی- دوبله بفارسی با شرکت نرگس -سونیل دات شروع سالن ۱۰ر۳۰ صبح ۲ر۳۰- ۴ر۳۰ - ۶ر۳۰ بعداز ظهر تراس ۷-۹ بعداز ظهر

سینما پارك - تلفن ۳۵۰۴۷

چوری چوری - دوبله بفارسی با شرکت راج کاپور - نرگس شروع ۱۰ر۳۰ صبح ۲ر۳۰ - ۴ر۳۰ - ۶ر۳۰ ۸ر۳۰ بعد از ظهر

سینما پرسپولیس (تلفن ۵۸۱۰۸۳)

همه کارش کلکه - دوبله بفارسی باشرکت ادی‌کنستانتین شروع ۱۰-۱۲ صبح ۲-۴-۶-۸ بعد از ظهر

سینما پردیس

قدرت جوانی - دوبله بفارسی با شرکت پل نیومن - پیرآنجلی‌شروع ۱۰ر۳۰ صبح ۲-۱۵ر۴ - ۶ر۳۰ - ۸ر۴۵ بعد از ظهر

سینما رامسر (تلفن ۵۲۰۶۰)

ماجراهای شین - رنگی - دوبله بفارسی باشرکت وان‌هفلین - آلن‌لا- جك‌پالانس . شروع ۱-۳-۵-۷-۹ بعداز ظهر

سینما رزیتا- تلفن ۸۲۰۱۳۸

چرا بله گفتم - سینما سکوپ - دوبله بفارسی با شرکت گریگوری‌پك لورن باکال‌شروع۳-۵-۷-۹ بعداز‌ظهر

سینما زهره تلفن ۳۰۴۸۰۸

راهزن قلابی
رنگی - دوبله بفارسی با شرکت بوب‌هوپ - رونالد فلمینك شروع ۱۰ صبح ۲-۴-۶ تراس ۷ر۳۰- ۹ر۳۰ بعد از ظهر

سینما فلور - تلفن ۲۸۰۹۶

آیوانهو - سینما سکوپ رنگی- دوبله بفارسی باشرکت ربرت‌تایلور الیزابت‌تایلور شروع ۲ر۳۰-۴ر۳۰ ۶ر۳۰- ۸ر۳۰ بعد از ظهر

سینما مشعل- تلفن۳۳۸۲۶

پترفوس -رنگی- دوبله بفارسی شروع ۱۰ر۳۰ صبح ۲-۴ -۶-۸ بعداز ظهر

سینما مرداد (تلفن ۷۳۳۸۲)

کلده در آتش - سینما سکوپ - رنگی- دوبله بفارسی‌شروع ۱۰صبح ۲ر۳۰ - ۴ر۳۰ - ۶ر۳۰ - ۸ر۳۰ بعد از ظهر

سینما کارون تلفن ۴۰۰۶۵

سوداگران مرگ -فارسی باشرکت ملك‌مطیعی-دیکتوریا شروع ۱۰ر۳۰ صبح ۲ر۳۰ -۴ر۳۰ -۶ر۳۰ -۸ر۳۰ بعد از ظهر

سینما آریا (تلفن ۳۹۸۸۴)

چوپان- سینماسکوپ -رنگی - دوبله بفارسی باشرکت گلن فورد- شروع سالن ۱۰ر۳۰ ۱-۳-۵ تراس ۷-۹ بعد از ظهر

سینما المپیا (تلفن ۶۵۷۹۸)

زابك‌خان -هندی - دوبله بفارسی با شرکت مهرو -چیترا . شروع ۲ر۳۰- ۴ر۳۰ ۶ر۳۰ -۸ر۳۰ بعداز ظهر

سینما ژاله (تلفن۳۰۴۱۲۰)

ازدهای سرخ - رنگی - دوبله بفارسی با شرکت کریستو فرلی شروع ۳-۵-۷-۹ بعداز ظهر

سینما خورشید(تلفن۳۳۵۷۸)

همه کارش کلکه - دوبله بفارسی باشرکت ادی کنستانتین‌شروع ۹-۱۱ صبح ۱-۳-۵-۷-۹ بعد از ظهر

سینما البرز

مرد بی‌آرام - دوبله‌بفارسی شروع سالن ۹-۱۱ صبح ۱-۳-۵ بعد از ظهر تراس ۷-۹ بعد از ظهر

تئاترها

تئاتر نصر تلفن ۳۷۳۵۱

لیوه‌حامله ماه‌اوت - باشرکت وحدت شروع ۸ر۳۰ بعدازظهر

تئاتردهقان تلفن ۳۰۲۲۹۹

پرواز دخترها- باشرکت مورین- مینو -الیزابت شروع ۸ر۳۰ بعدازظهر

آخرین تغییرات برنامه سینماها را در صفحه ما قبل آخر ملاحظه فرمائید

بیمارستان و زایشگاه باهر

دکتر باهر بیمارستان جدید خود را طی مراسم باشکوهی افتتاح نمود

بیمارستان و زایشگاه باهر از آخرین وسائل و دستگاههای علم‌پزشکی درجهان استفاده نموده است

یکی ازاطباء معروف پس از بازدید بیمارستان اظهارداشت:

وقتی چشم خودرا می بندم وباز میکنم احساس مینمایم که دریکی از مجهزترین بیمارستانهای آمریکا هستم

دکتر جهانشاه صالح در دفتر بیمارستان نگاشت:

«اشخاصیکه سرمایه خودرا درراه خیر وخدمت خلق که بزرگترین عبادتهاست بکار میبرند شایسته هرگونه تقدیر و تشویق هستند.»

« ساعت ۵ بعداز ظهر روز پنجشنبه بیمارستان جدید باهر طی مراسم باشکوهی افتتاح یافت . در این مراسم آقایان دکتر جهانشاه صالح- دکتر غلامحسین‌مصدق‌وجمعی از پزشکان معروف و رجال شرکت داشتند و بیمارستان جدید باهر را بازدید نمودند و بیمارستان مورد تحسین مدعوین قرار گرفت و یکی از اطباء معروف تهران پس از بازدید از بیمارستان‌بخبرنگار ماگفت: وقتی چشم خودرا می بندم و باز می کنم و به‌اطراف نگاه نمی کنم خیال می کنم که در یکی از مجهز ترین بیمارستانهای آمریکا هستم.»

آقای دکتر نصرت‌الله پاهر رئیس و موسس بیمارستان باهر که از پزشکان حاذق و مجرب کشور میباشد اظهار داشت: اینجانب در ابتدای خدمتم مدت ۵ سال ریاست بخش جراحی بیمارستان راه آهن را بعهده داشتم و سپس بفکر ایجاد بیمارستانی افتادم تا ازاین راه بتوانم ازتجربیات خود استفاده بیشتری برای خدمت بمردم ببرم و بهمین جهت در سی سال پیش بیمارستانی دایر نمودم وچون اکنون بعداز سی‌سال‌احساس کردم بیمارستان آنطور که شایسته علم پزشکی نوین و مخصوصا جراحی‌جدیداست مجهز نبود دست به اقدام تاسیس بیمارستان جدیدی شدم که از نظر پزشکی از آخرین اختراعات این علم استفاده نمایم واز نظر مکان که در مدنظر داشتم واحساس می کردم که مورد احتیاج کشور میباشد تاسیس نمایم. و باسرمایه هنگفتی که دراین راه خرج نمودم بیمارستان جدید خودرا بنا کردم دراین بیمارستان از کلیه طریقه‌های نوین جراحی استفاده شده است، چه از نظر ساختمان بیمارستان و چه از نظر اداره آن طبق آخرین اسلوب بیمارستان های آمریکا می باشد و ساختمان بیمارستان از تازه ترین و قشنگ ترین بناهای تهران است.

آقای دکتر باهر افزود : مخارج هنگفتی که برای ایجاد این بیمارستان شده است بهیچوجه برای‌سودمادی‌نبوده است چه از نظر اقتصادی‌اگر میخواستم این سرمایه را در راه تجاری بکار برم و از آن بهره مالی بدست بیاورم‌سود آن چندین برابر در آمدی که از این راه بدست خواهم‌آورد میشد و حتی بهره معمولی این سرمایه کلان چندین‌برابر در آمد کنونی من خواهد بود و تنها مقصود و نظر من از اینهمه خرج و سرمایه گزاری فقط علاقه بیحد من وخانواده من بعلم پزشکی و خدمت به مردم از این راه بوده است و خود من مدتها در آمریکا بودم بااین سرمایه کلان می توانستم در آمریکا نیز منافع بسیار زیادی داشته باشم ، اما من به ایران وطن خودم و مردم ایران علاقه کاملی دارم‌و حتی دراین راه‌کوشش‌مینمایم که برادرم دکتر باهر که‌مدتها استاد دانشگاه بود و اکنون مدت ۱۵ سال است که در آمریکا مشغول کار می باشد تشویق نمایم تادوباره بمیهن خود مراجعت نموده وبخدمات ذیقیمت خود برای‌هموطنانش ادامه دهد.

باید اضافه کنم که من و کلیه فامیلم علاقه خاصی‌باین علم داریم و پدرم وتمام‌فامیلم طبیب بوده وهستند و من علاقمندم که این علم درفامیل من همچنان باقی‌بماندتاتوفیق بیشتری برای خدمت بمردم داشته باشیم و قدمی در راه پیشرفت بهداشت مردم این آب وخاك برداریم.

بیمارستان باهر اکنون از دو قسمت جراحی و زایشگاه تشکیل یافته است‌که قسمت جراحی آن زیر نظرآقای‌دکتر نصرت‌الله باهر رئیس بیمارستان که سی سال تجربه دارند اداره می شود و پزشکان مجرب ومتخصصینی مانند آقای دکتر گیدفر که مدت ۶ سال در بهترین بیمارستان های آمریکا کار کرده ومتخصص‌جراحی‌عمومی و شکسته بندی می باشد با این بخش همکاری نزدیك‌دارد

بخش جراحی بیمارستان باهر مجهز به کلیه وسائل جدید جراحی است و دارای اطاق های عمل کاملا مدرن و نمونه است و سرویس رادیو لوژی این بخش دارای‌بهترین و کامل ترین دستگاههای‌نوع خود در جهان میباشد.

قسمت زایشگاه‌بیمارستان باهر نیز با آخرین اسلوب و مطابق سیستم آمریکائی اداره می شود و با دستگاههای کاملی که دارد کلیه‌زایمانهای این بخش بدون درد انجام‌می شود.

زایشگاه بیمارستان باهر از آخرین‌اختراعات‌علم‌پزشکی در رشته زایمان برخوردار است و استفاده کاملی برای انجام راحت ترین زایمانهااز این علم مینماید و برعکس زایمانهای قبلی که‌مریض‌برای اینکه کمتر درد حس کند از تلقین و بیهوشی استفاده می شد این بیمارستان با مخارج هنگفتی که برای تهیه‌دستگاه های مخصوص زایمان بدون درد کرده است این عمل را باروشی بسیار نو و کاملا بدون درد انجام میدهد.

در قسمت‌زایمان‌بیمارستان باهر خانم قدسی باهر که‌مدت ۱۵ سال در آمریکا بوده و در مجهزترین و بهترین زایشگاه های آمریکا مانند

New York Hospital

کار کرده‌و تجربه‌داردهمکاری مینماید.

پرستاران بیمارستان‌دکتر باهر از میان بهترین‌پرستاران انتخاب شده اند و چند تن آنها ازپرستاران‌دیپلمه‌امریکا وانگلستان می باشند وچند تن نیز اصولا آمریکائی و انگلیسی هستند.

جملاتی از دفتر مخصوص بیمارستان باهر

اشخاصیکه سرمایه خودرا درراه خیر و خدمت خلق که بزرگترین عبادتهاست بکار میبرند شایسته هر گونه تقدیر و تشویق هستند ، امیدوار است این بیمارستان که باآخرین وسائل جدید مجهز است با حذاقت دکتر باهر دراین خدمت بزرك موفق‌وکامیاب باشد.

دکتر جهانشاه صالح

تاسیس بیمارستان دکتر باهر یك موفقیت‌بزرك برای اهالی طهران است که می توانند از این ببعداز وسائل کامل و مدرن این بیمارستان استفاده نمایند.

دکتر گاگیك استاد دانشگاه

چه توفیق و سعادتی بالاتر از اینکه‌کسی‌بتواند عمل خیری انجام دهد که ازاو همیشه پایدار بماند و نام خودرا جاودان سازد . آقای دکتر نصرت‌الله باهر باایجاد و ساختمان بیمارستان مجهز باهر مسلما جزء همان اشخاص خوشوقت و سعادتمند خواهد بود که نام او خواهد ماند خصوصا دراین بیمارستان تمام وسائل برای استراحت بیماران و مراقبت ازآنان‌فراهم شده است واطباء حاذق وپرستاران لایقی در این بیمارستان خدمت میکنندکه باعث رفاه بیماران‌خواهد بود، خداوند توفیق خدمت بهمه عنایت کند.

من‌الله التوفیق وعلیه‌التکلان

دکتر نصرت‌الله امینی

جناب آقای دکتر باهر

بسیار بیمارستان مدرن و عالی است که حتی نمونه‌اش در آمریکا کم میباشد بدین وسیله صمیمانه بشما وسایر کارکنان تبریك میگویم.

دکتر شکیب فهیمی

قسمتی از نمای خارجی بیمارستان و زایشگاه باهر که از مجهزترین بیمارستان های تهران میباشد.

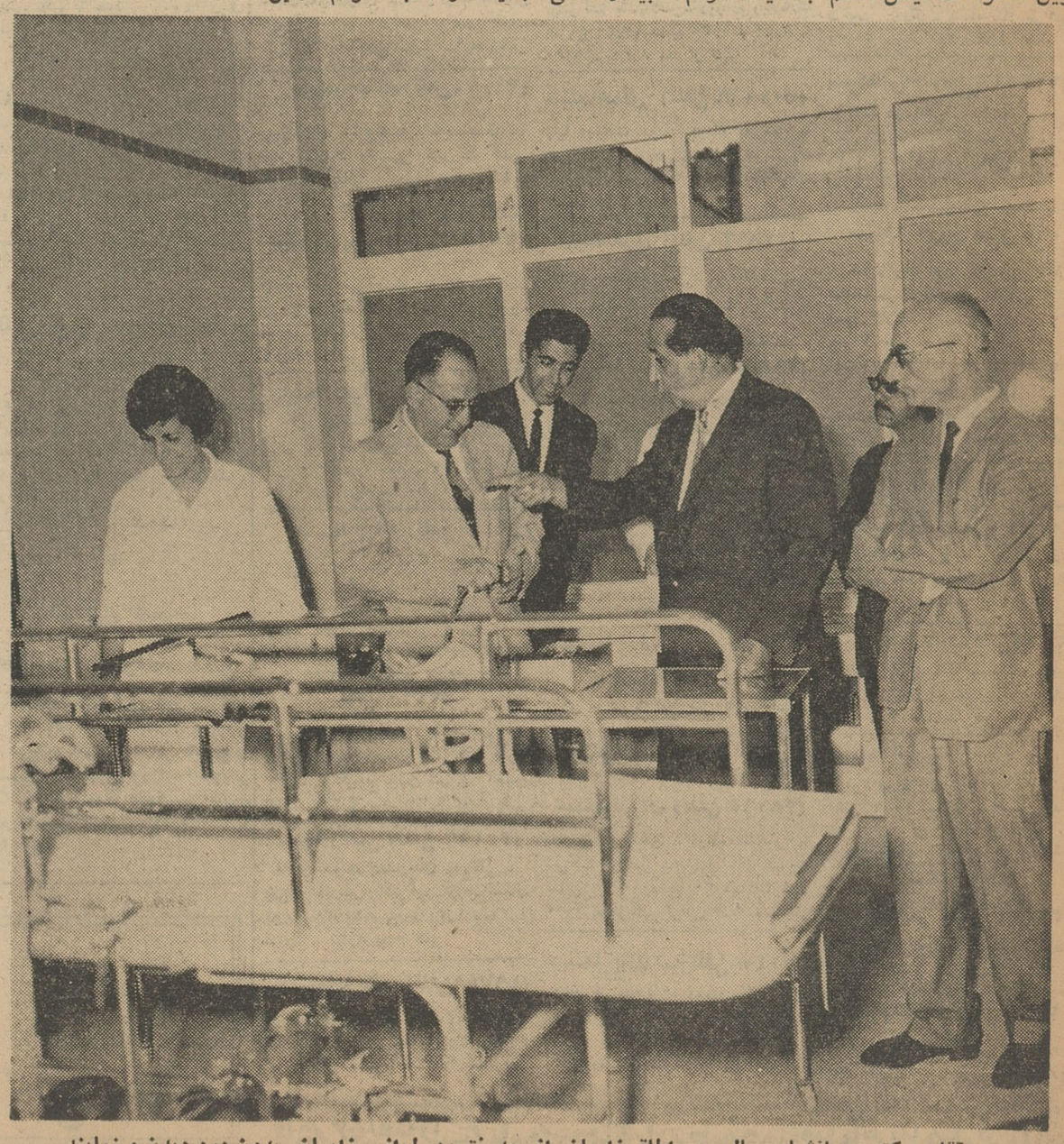

آقای دکتر جهانشاه صالح در اطاق زایمان از مدرنترین لوازم زایمان بدون درد دیدن مینمایند.

مدعوین از یکی از بیماران قسمت زایمان دیدن میکنند

مردانیکه وحشیانه ترین شکنجه‌ها آنهار ابحرف نیاورد

خاطرات جنگ ضدّ استعماری الجزایر

نوشته : سعدی یوسف

شما وقت خودتان را بیهوده ازدست میدهید ، توی این خانه چیزی وجود ندارد ، برادر های ماازهیچ چیزی اطلاع ندارند ، تاآنجا که دلتان می خواهد مارا شکنجه‌بدهید ولی‌بدانید که در اینجا هیچ‌چیزی‌پیدا نخواهید کرد ... زنهای مزبور روی خود را بسوی برادران خویش نموده و با فریاد های جگر خراش میگفتند:

مقاومت کنید ،جرات داشته‌باشید شجاع باشید آن‌ها باتمام نیروی خود فریاد زده و کلمات فوق را ادا میکردند .

من در آن میان صدای حسیبه بنت بوعلی ، زهرا دریف جمیله - بوحیره ، فاطمه و صدای عده ای دیگر را یکی از بعد از دیگری‌شناختم فریاد آن ها حامل یکنوع پیام ،یك نوع زبان خاصی بود که فقط مامی توانستیم معنی آن را بفهمیم .

پیام مخصوص ، ما را به لرزه انداخت ، چترباز ها بابیل وکلنگ مشغول کندن گوشه‌های مختلف‌تراس بودند ،آنها به آن نقطه مظنون‌شده بودند .

در آن هنگام خطری که ما راتهدید مینمود دوبرابر شده‌بود امکان‌داشت که آن ها مخفی گاه سلاحی را که در تراس انبار وذخیره شده بود، کشف نمایند .

زندانیها با چهره هائی متورم،باد کرده و ضرب دیده، در حالی که‌آثار زخم بر روی تمام نقاط بدن آنها که براثر شدت شکنجه بصورتی مسخ شده ،در آمده و ناتوان و ضعیف شده بود دیده میشد، شکنجه خودرا دلیرانه تحمل‌مینمودند. دومین‌مرحله شکنجه آنها داشت شروع میشد !

طناب

دو تن از زندانی ها را کشان‌کشان به انتهای اطاق بردند . دست های‌آن دو را به قوزك پاهایشان بسته وسپس با کمك طنابی که به سقف آویزان‌شده بود ، آن ها را از سطح زمین بلند کردند . باین ترتیب آن دو تقریبا یك متر بالا تر از زمین ، بحال‌آویخته قرار گرفتند .

آن ها به شکل کیسه های پر ازشنی که مشت زن ها برای تمرین بکار می بردند در آمده بودند ، باران مشت بر سر و روی ایشان می بارید . سپس طناب ها را باز می نمودند وآن ها بشدت بزمین خورده و مانند یك جسم شکستنی صدائی از آن ها بلند میشد . فریاد آن ها حتی در درون کوچه نیز بگوش میرسید .

برای خفه کردن فریاد های آن‌ها گلوله‌ای پارچه‌ای در دهان ایشان فرو کردند . فریاد های نا تمام آن‌ها به خرخر حیوانی سر بریده شباهت پیدا کرده زندانی ها با سر سختی و لجاجت همچنان سکوت خود راحفظ می نمودند و هربار که سئوالی ازآن ها میشد، برای به حرف در آوردن آن ها طناب را باز نموده و ایشان‌را به زمین میزدند .

شکنجه کنندگان به سه دسته تقسیم شده بودند : یك عده سر گرم «طناب پیچ کردن و آویختن» دستگیرشدگان بودند ، عده‌ای نیز مشغول‌ور رفتن با طشتك ها بوده ، دسته‌ای هم‌سرگرم نصب و تهیه وسایل الکتریکی بودند و اینکار را با شعف و خوشحالی جنون آمیزی انجام میدادند .

سرمصطفی را در یکی از دو طشتك که از مایعی پر شده بود فرو میبردند. دو تن از سربازان با خشونت گردن و شانه های وی را گرفته و در حوضچه فرو برده بودند پس از آن که سروی چندین ثانیه در زیر آب باقی ماند ، با کشیدن موی او ، بالاخره از آب بیرون آمد .مصطفی که بحال خفگی در آمده و گیج و مبهوت شده بود ، دهان خود راکاملا بازمی نمود تاآن‌جا که میتواندهوا را به بلعد وی به قدری با عجله و بشدت تنفس می نمود که هنگام‌فرو بردن هوا ، نفس وی می گرفت . و هربار که فرصتی می یافت فریاد می زد : «آدم کش های کثیف.» آنگاه سر او باز هم بزیر آب فرو میرفت. مردی که در سمت چپ او قرارگرفته بود نیز باین سرنوشت دچار بود.

اغلب دستگیر شدگان خود را بی گناه می دانستند ، تقاضای آزادی‌خود را نموده و به سئوالاتی که از ایشان می شد با پیچ و خم جواب میدادند.

گاه گاهی یکی از زندانی‌هانشان میداد که آماده حرف زدن می باشد ولی وقتی به هوش می آمد ، قصد خود را انکار می کرد و تقاضای آزادی خود را می نمود .

الکترو ها

تقریبا دو متر دور تر ازمخفی‌گاه ما ، در کنار پایه تختخواب ، مرد بینوائی روی زمین افتاده و ازهوش رفته بود وی بیحرکت افتاده بود و تکان نمی خورد .

در کنار او مردی که انگار مشغول عمل جراحی مریضی است بر روی‌یك صندلی نشسته بود . «جراح» جریان برق را در روی تمام بدن آن مرد گذاشته بود .بدن لخت و برهنه‌زندانی مزبور بر روی زمین قرار داشته و خونین شده بود .

هرگاه جریان برق- که صدوبیست ولت بود - بر روی بدنش قرار می گرفت ، مرد مذکور بهوا می پرید و تمام اعضاء بدن او به لرزه در می آمد .

مرد دیگری درکنار او درازکشیده و [illegible] او نیز همان «آزمایش» انجام شده و از هر دو سئوالاتی می کردند

ناتمام

مقالات سیاسی

از: هفته نامه «افریقای جوان»

یاران لومومبا را اور ادنبال میکنند

پس از قتل لومومبا دو مرد جای اورا گرفته و مبارزات وی را ادامه دادند . این دو که جای «پیامبر کنگو» را گرفته اند عبارتند از «آنتوان گیزنگا»و «کریستف گبنی» گیزنگا اکنون در زندانی که در پانصد کیلو متری «لئوپولدویل»قرار گرفته است ، بسر می برد . او جانشین روحانی لومومبا بشمار می رود . گبنی نیز ریاست حزب‌نهضت ملی کنگو یعنی حزب لومومبا را به عهده دارد .

اکنون بیش از یکسال است که آنتوان گیزنگا معاون سابق نخست وزیر جمهوری کنگو در «بولابمبا» در درون حصارهای‌زندان بسر م ی‌برد .

«بولابمبا» جزیره کوچکی است که‌در دهانه شط کنگو قرار گرفته و تعدادی خانه هائی که با دوغاب سفید شده وبام آن ها برنگ سبز تند م ی‌باشد در آنجادیده میشود. قب ل‌از اعلام استقلال کنگو نقطه مزبوربه‌عنوان سربازخانه چتربازان بلژیکی که مامور حفاظت جاده‌ملی بوده‌اند . بکار میرفت بیش ازپانصد کیلو متر راه آن را از لئوپولدویل جدا میسازد و برای رسیدن به آن جا به ترتیب بایستی از هواپیما اتومبیل و کشتی ... استفاده نمود.

در برابر قرارگاه جانشین روحانی پاتریس لومومبا ژاندارمی ایستاده است که سراپا مسلح می باشد هر کسی که به آن جا وارد می شود بایستی دارای نامه ای باامضای ویکتور نانداکا رئیس اداره‌امنیت ملی کنگو باشد . گیزنگا در درون اتاق نسبتا وسیعی زندگی می کند ک ه‌دومیز ، د وتختخواب ، چند تا صندلی در آن وجو ددارد .

د رهمین اتاق بود که چند روزقبل «دیالوتلی» سیاستمدار گینه‌ای‌موفق به ملاقات گیزنگا گردید . در بین سیاستمداران مقیم لئوپولدویل شایعاتی در جریان است که «تلی» می‌خواهد بین‌زندانی جزیره‌بولابمبا وآدولا نخست وزیر حکومت‌مرکزی میانجیگری نموده و بین آنها را آشتی دهد. ولی دیالوتلی نه‌شایعات مزبور را تایید نموده و نه آنرا تکذیب کرده است . وی اکنون از تعطیلات خود استفاده نموده ودر لئوپولدویل بسر می برد

ابوالهول ایالت شرقی

بهر حال اکنون موضوعی مسلم شده و آن این است که گیزنگا نمرده ودر قید حیات بسر می برد وبرخلاف شایعاتی که از چندی قبل د ربعضی از پایتخت های افریقا بوجود آمده ، وی زنده بوده و مدتی نیز با فرستاده مخصوص سکوتوره گفتگو نموده است . بطوری که می گویند وی لاغرشده ریش گذاشته‌و امروزه‌به جنگجویان کوبائی شباهت دارد ! ولی وی‌هنوز حالت و رفتار مرموز خودرا حفظ کرده است . وقتی که او دراستانلی ویل ، در راس طرفداران لومومبا قرار گرفت همین رفتار وی سبب گردید که اورا ابوالهول ایالت شرقی نامیدند .

در روز های اخیر کامیتاتو وزیر کشور حکومت مرکزی کنگو با گیزنگا ملاقات نمود وی پس از این ملاقات اظهار داشت که رفتار واخلاق گیزنگا با وجود اقامت در زندان بولابمبا تغییر نکرده است: وی همچنان به اصول و عقایدی که سابقا داشته پای بند می باشد، با حکومت آدولا مخالف بوده ودر مسئله الحاق کاتانگا به جمهوری کنگو طرفدار بکار بردن زور می باشد .

مرد تنها

ناسیو نالیسمی که بدنبال عقاید پاتریس لومومبا در کنگو بوجود آمده بود روزگار اندوهباری پیدا کرد . رهبران وگردانندگان اصلی آن به کشور های خارج فرار کردند از صحنه سیاست کشور خودطرد شدند ، و حتی عده‌ای از آن ها در زندان بسر می برند . د راین میان سرو صدای جدیدی به گوش‌رسید د رلئوپولدویل حزب نهضت ملی کنگو بوجود آمد که ریاست آن به عهده کریستف گبنی معاون سابق حکومت مرکزی کنگو می باشد .

ا زمدتی قبل در باره شخصیت رئیس‌حزب نهضت‌ملی کنگوگفتگو هائی در جریا ن‌است ، وی نیز محکوم به زندان شدولی هیچگاه به زندان نرفت ، او در نامه‌ای که چندی پیش برای یکی از دوستان خود نوشت ، نکات مهمی از تاریخ سیاسی کنگو را روشن ساخت . وی در آن نا ه‌نوشت :

«این فکر د رمن راه یافته‌است که چومبه تنها مسئول مرك‌پاتریس لومومبا نمی باشد علاوه براو کسان دیگری نیز دراین میان مقصر می باشند که د رلئوپولدویل زندگی م ی کنند .

البته بهیچوجه قصد ندارم که آقای چومبه را بی گناه جلوه بدهم دشمنانی که در کشور ما زندگی م ی‌کنند ، دشمنانی که شما آنها را می شناسید ، تمام سعی و کوشش خودرا به‌کار می‌برند تاناسیونالیسم مارا ازبین ببرند . من ماموریت پیدا کرده ام که عملیات پاتریس لومومبا را ادامه بدهم .

هنگامی که‌پاتریس دستگیر گردید، ما که معاون او بودیم ، خانه و زندگی خودرا از دست دادیم ووقتی او اطلاع یافت که من و آقای «بوشلی»جاو مکانی نداریم ، در زندان خود جائی بما داد .

«یك شب پاتریس مرا به اتاق خود خواند . پس از ان مدت پنج دقیقه بمن چشم دوخت ،دیدم که اشك از چشم هایش سرازیر است این اولین باری بود که در زندگی خودم پاتریس را گریان میدیدم و بهمین جهت نیز فورا علت آن را ازوی پرسیدم او بمن جواب داد که مرك خودرا احساس می کند و معذلك از آن ترسی ندارد ولی از سرنوشتی که پس از مرك وی در انتظار ما می باشد وحشت زده است من باو جواب دادم که ما مبارزه وی را ادامه خواهیم داد» .

آگهی مناقصه

شهرداری همایونشهر عملیات جدولسازی ، پل سازی ، زیر سازی اسفالت و اسفالت ریزی سواره رووپیاده روی خیابان شرقی‌و غربی وپیاده‌روی خیابان شمال جنوبی و شش هزار متر مربع کوچه های شهر را باشرایط زیر بمناقصه برگذارمیکند

۱- عملیات طبق نقشه و مشخصات مربوطه انجام می گیرد و مدت انجام کار یکسال از تاریخ عقد قرار داد و ابلاغ آن می باشد .

۲- مبلغ کار در حدود پنج میلیون و ششصد هزار ریال می باشد که ممکن است تابیست و پنج در صد کسر یا اضافه گردد . و پرداخت آن در صورت انجام کار بمدت سه سال بطور اقساط است

۳- پیشنهاد دهندگان باید قبلا بشهرداری همایونشهر مراجعه نموده و برك تشخیص صلاحیت فنی‌را چنانچه واجد شرایط تبصره زیر هستند دریافت و پس از پرداخت مبلغ پانصد ریال به صندوق شهرداری اسناد مناقصه را دریافت دارند.

تبصره - شهرداری از شناسائی پیمانکارانی که سابقه کار های اسفالتی ندارند و از شناسائی نمایندگان شرکت هائی که فاقد وکالتنامه رسمی ازطرف مدیر عامل شرکت باشند و اختیارات آنها به تاریخ قبل از سال جاری باشد معذور بعلاوه شرکت هائی می توانند اسناد مناقصه را دریافت دارند که دارای برك تشخیص صلاحیت برای کار های اسفالت از شهرداری تهران بوده و تاریخ صدور آن از اول سال ۱۳۴۰ به بعد باشد و یا سابقه انجام عملیات اسفالت برای شهرداری اصفهان یا همایونشهر را داشته باشند ودر هر حال تشخیص صلاحیت شرائط د راختیار شهرداری همایونشهر است .

۴- پیشنهاد دهندگان باید رسید مبلغ سیصد هزار ریال که نقدا بمنظور این مناقصه بصندوق شهرداری می پردازند و یا ضمانتنامه بانکی بهمین مبلغ و بهمین منظور برای مدت سه ماه ضمیمه پیشنهاد خود نمایند ، تا چنانچه برنده مناقصه شدند واز انجام آن خود داری نمودند سپرده به نفع شهرداری ضبط گردد .

۵- پیشنهاد دهندگان باید پیشنهادات خودرا و اسناد مربوط به آن را در دو پاکت لاك و مهر شده الف و ب (پاکت الف محتوی برك صلاحیت - قبض سپرده یا ضمانتنامه - نمونه امضاء شده قرار و مشخصات و فهرست بهاء) و (پاکت ب - محتوی برك پیشنهاد) قرار داده و تا آخر وقت اداری روز شنبه ۱۴ مهر ماه ۱۳۴۱ بدفتر شهرداری تسلیم و رسید دریافت دارند .

۶- پیشنهادات رسیده درساعت ۱۰ صبح روز به ددر کمیسیون مناقصه بازو قرائت خواهد شد .

۷- به پیشنهاداتی که فاقد قبض سپرده و یا مشروط و مبهم باشد و یا دیرتر از موعدمقرر برسد ترتیب اثر داده نخواهد شد .

۸- برنده مناقصه ملزم است به منظور حسن انجام کار مبلغی معادل پنج در صد از مبلغ کل کار را نقدا و یا به طریق ضمانتنامه بانکی بمدت یکسال در حین انعقاد قرار داد بشهرداری بسپارد.

۹- کلیه عوارض‌و مالیات‌و هزینه چاپ ودرج آگهی و غیره بعهده برنده مناقصه خواهد بود .

۱۰- شهرداری در رد یا قبول یك یا کلیه پیشنهادات مختار است .

۱۱- پیشنهاد دهندگان نباید کارمند دولت‌یا موسسات وابسته‌به آن باشند.

۱۲- سپرده نفر دوم تا انعقاد قرار داد یابرنده مناقصه مسترد نخواهد شد .

شهردار همایونشهر - مهرابی آ-۱۶۳۷۴

بدون اتکاء بمردم نمیتوان

بقیه از صفحه ۶

وزارت کار و سازمانهای وابسته نیاز بهمکاری طبقات مختلف مردم مخصوصا کارفرمایان و کارگران دارد تا در برنامه های خود که موردتائید اعلیحضرت همایون شاهنشاه است توفیق کامل بدست آورد .

موجب خوشوقتی است که‌سازمان بیمه‌های اجتماعی کارگران درسنوات اخیر توسعه یافته کارگران بیش از بیش‌بوسیله قانون بیمه های‌اجتماعی حمایت میگردند و از تاسیسات - بهداشتی و سایر کمکهای سازمان استفاده میکنند - تحرك سازمان‌بیمه های اجتماعی به نحوی است که در تامین احتیاجات کارگران و انجام وظائف‌قانونی خود در تشکیل‌درمانگاه ها و بیمارستانها و تکمیل و تجهیز واحد های بهداشتی موجود هرهفته و هر ماه برنامه ای آغاز و باموفقیت بانجام میرساند - سازمان دیگری که در جنب موسسات اجتماعی بوجود آمده‌بانك رفاه است‌که امیدفراوان میرود که با توجه به فلسفه تشکیل و اتخاذ برنامه های سریع و موثر از سرمایه کارگران در طریق تامین رفاه آنان گامهای استوار بردارد و با تشویق و حمایت مادی شرکت‌های تعاون ی‌مصرف و مسکن ارزش‌دستمزد و قدرت در آمد کارگر را بالا ببرد .

تغییر عنوان وزارت کار بوزارت کار وخدمات اجتماعی فرصت خواهد داد که در جهات دیگر با فعالیت بیشتر برنامه های اجتماعی خودرا آغاز کندوشورایعالی خدمات‌اجتماعی طبق لایحه قانونی سازمان جدید این وزارت‌را مورد مطالعه قرار دهد .

وزارت کار و خدمات اجتماعی و سازمان های وابسته بآن بهر صورت و کیفیتی که تحول و دگرگونی یابد باید در ارتباط و مشورت دائمی - کارفرمایان و کارگران باشد و انتظار من آنستکه هر دو طبقه از حمایت و تشویق همکاران من خود داری نفرمایند .

موفقیت این کنفرانس را در انجام برنامه خود از خداوند بزرك مسئلت مینمایم آرزو دارم از تشکیل این اجتماع چنان نتایج درخشانی حاصل گردد که مویدو مشوق ما در تشکیل کنفرانسهای بعدی باشد . کسانیکه نتوانسته‌اند در این کنفرانس شرکت کنندمیتوانند نظریات خود رادر باره برنامه کنفرانس باداره کل بررسیها ارسال نمایند . از آنجا که بهبود و افزایش تولید مواز ی‌باترفیه - کارگران مورد علاقه شاهنشاه است یقین دارد که مدیریت و نیروی کار در این راه در اجراء منویات ملوکانه بیش از پیش کوشا خواهند بود .

یکصد تختخواب دیگر

این نامه امروز از طرف بیمارستان شهرداری بدفتر سازمان نیکوکاری اطلاعات رسیده که عینا بچاپ‌میرسد

سازمان نیکوکاری اطلاعات

برابر دستور آقای شهردار تهران یکصد تختخواب باکلیه‌وسائل وساز وبرك برای بستری و معالجه کردن زلزله‌زدگان در بیمارستان شهرداری تهران فراهم و آماده گردیده وسه نفر جراح و متخصص بیهوشی و یك بخش انتقال خون با کلیه وسائل و دارو شب وروز آماده قبول وپذیرائی بیماران است .

خواهشمند است آمادگی ما را اعلام فرمایند .

رئیس بیمارستان شهرداری تهران
دکتر شفائیان

آقای دکتر شفائیان علاوه بر این مبلغ پنجهزار ریال شخصا به آسیب دیدگان فاجعه اخیر کمك کردند .

عظیمترین غرفه‌ها_متنوعترین برنامه‌ها
ازروز ۲۲ شهریور در گاردن پارتی سازمان کمك کودك

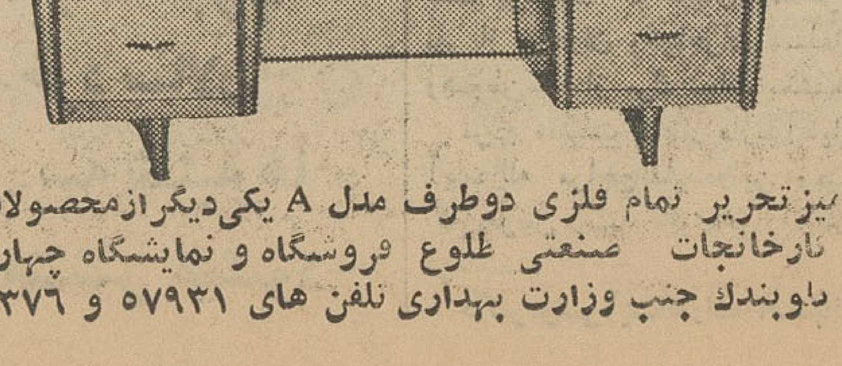

میز تحریر تمام فلزی دوطرف مدل A یکی‌دیگرازمحصولات کارخانجات صنعتی طلوع فروشگاه و نمایشگاه چهارراه گلوبندك جنب وزارت بهداری تلفن های ۵۷۹۳۱ و ۵۷۳۷۶

نیازمندیها و آگهی‌های کوچک

آموزشگاههای رانندگی

هنرستان فنی پرستو
مرکز آموزش صحیح رانندگی ومیکانیکی خیابان شاهپور چهارراه گمرك تلفن ۲۳۹۱۶
آ-۲۷۰۵ ۱-۲۶

هنرکده فنی رانندگی
هنرکده فنی بزرگترین ومجهزترین آموزشگاه رانندگی و میکانیکی در خاورمیانه با متد جدید واتومبیلهای آخرین سیستم فن رانندگی را تااخذ گواهینامه رسمی بشما می آموزد سرویس مخصوص جهت تعلیم‌بانوان افتتاح گردید . نشانی هنرکده فنی بهارستان روبروی چاپخانه مجلس تلفن ۳۸۰۴۶ شعبه - خیابان‌شاهرضا روبروی ضلع شمالی کافه شهرداری تلفن ۴۸۶۶۲
آ-۲۲۴۴ ۱-۲۶

آموزشگاه رانندگی تهران
منیریه زیر نظر کاوه محلاتی۲۵۸۸۸
۱-۲۶ آ- ۲۲۲۴

هنرکده رانندگی و میکانیکی پارس
تا اخد گواهینامه موفقیت شما را تضمین مینماید میدان ژاله جنب‌پمپ بنزین تلفن ۳۷۹۱۹
آ-۲۲۰۵ ۱-۲۶

آموزشگاه رانندگی ومیکانیکی نادر
۱- تنها اموزشگاهی است که رانندگی را در کمترین مدت با نازلترین قیمت بشما می‌اموزد .
۲- پس از گرفتن گواهی‌نامه بمدت یکماه روزهای جمعه را ماشین مجانا دراختیار شما میگذارد .
تخت جمشید چهار راه بهار تلفن ۷۳۱۴۲
آ-۱۹۹۹ ۱-۲۶

هنرکده فنی پرنده آبی
بمنظور تبلیغ ومعرفی خود بمدت یکماه با دریافت ۲۵۰ تومان تا اخذ گواهی‌نامه ۲ همکانی و۲ شخصی‌شما را تضمین میکند نشانی میدان‌موزیه پل شاهرضا تلفن ۷۳۴۴۲
آ-۲۲۴۷ ۱-۶

موسسات‌رانندگی‌وفنی‌شهاب
دفتر مرکزی خیابان پهلوی نبش بلوار کرج تلفن۶۰۱۴۶ تلفنهای‌شعبات ۶۱۳۳۱ و ۴۸۰۴۳ و ۵۰۵ ۳۳
آ-۲۶۵۷ ۱-۳۰

آموزشگاه‌رانندگی‌وفنی‌فرهنگ
فن رانندگی را تا اخذگواهی نامه بابهترین متدبشما می‌آموزد شاهرضا پل چوبی تلفن ۳۸۲۸۳ شعبه مخصوص بانوان‌خیابان‌فرصت تلفن ۶۹۷۱۵
آ-۲۷۱۳ ۱-۲۶

آگهیهای متفرقه

تعمیرگاه Peugeot SERVICE پژو
تهران خیابان قزوین بین دخانیات وچهارراه عباسی. تلفن ۵۸۰۱۰۵

یك ابتکار جدید
مبلهای کثیف بوسیله‌تلفن ۶۶۸۴۶ بصورت جالبی‌بدون حمل و نقل سر جای خود تمیز میشود .
آ- ۱۹۳۵ ۱-۱۵

پتو
انواع‌عالیترین پتومخملی. پشمی. روتختی آزمان چهارراه شاه ۶۰۲۰۶
آ-۲۶۴۶ ۱-۲۴

فرهنگیان محترم
در هر نقطه کشور هستید نشانی خودرا برای امرلازمی جهت‌موسسه مطبوعاتی‌عطائی تهران ناصر خسرو ارسال فرمایید تلفن ۵۰۴۰۶
آ-۲۶۲۳ ۱-۱۰

فروش اثاثیه مستعمل
بانك ملی ایران مقداری اثاثیه مستعمل از قبیل فرش- ماشین تحریر -ماشین حساب-بادبزن‌برقی اثاثیه چوبی و لوازم متفرقه را از طریق حراج عمومی بفروش می رساند .
طالبین شرکت در حراج می توانند همه روزه باستثنای روزهای تعطیل از تاریخ شنبه ۲۴ شهریور ماه ۱۳۴۱ از ساعت ۱۵ تا ۱۸ در جلسه حراج که‌در محوطه جلو انبار کل‌این بانك واقع درخیابان فردوسی تشکیل خواهدشد شرکت نمایند .
بانك‌ملی ایران
آ-۱۴۲۸۴ ۱-۲

ساختمان
دفتر ساختمانی فرزانه
پشت شهرداری پاساژ فتوت ۳۰۴۸۳۲
آ-۲۰۶۳ ۱-۲۶

ساختمان باقساط می سازیم۷۲۲۵۶
آ-۲۱۱۳ ۱-۳۰

شین آب
آب تصفیه شده و آشامیدنی و ساختمانی فنی باتانکرهای ۸و۷و۶و۵ متری تلفن ۸۲۲۹۹۷و ۳۸۸۲۵ خیابان شهناز چهارراه صفا شرقی کاشی۴۴۴ تانکر برای شرکتها و خارج از شهر کرایه داده میشود .
آ-۲۶۰۷ ۱-۲۶

صندلی مخصوص آرایشگاه
کارخانجات صنعتی طلوع

یکی دیگر از مصنوعات فلزی فروشگاه خیابان خیام‌چهارراه‌گلوبندك جنب وزارت بهداری تلفن ۵۷۹۳۱ و ۵۷۳۷۶
آ-۲۶۴۴ ۱-۲۶

موزا
علاج ریزش مو ،موخوره شوره سر خیابان ناصر خسرو داروخانه بهنام‌تلفن ۳۰۳۳۳۵وسایر داروخانه‌ها
آ-۱۰۴۵۱ ۱-۴

کشیک امشب و هرشب

آقای دکتر محمود عالم خیابان شمیران قدیم ایستگاه عوارضی کوچه شیبانی -
آقای دکتر مهرداد پاك‌نیا خیابان آذربایجان چهارراه‌خوش تلفن۶۵۰۷۳-
بانو جودت پیراماما چهار راه کالج جنب پمپ‌بنزین ساختمان هارونیان شماره ۶۰ -
آقای دکتر کمال پرتوی‌خیابان‌نواب چهارراه گلکار تلفن ۳۸۲۹۰ -
زایشگاه و بیمارستان اهری‌سرپل تجریش تلفن ۸۳۳۱۶ -
آقای دکتر ایرج ناصری سینا بی‌سیم‌نجف آباد هشت متری خاکی -
آقای دکتر کرامت‌اله فرهودی خیابان شاهرضا چهار راه پل‌چوبی تلفن ۲۸۵۱۰ -
آقای دکتر مسعود لاهیجانی‌خیابان امیرآباد کوچه مهر تلفن ۶۲۴۳۶ -
آقای دکتر سید جعفر امیر حمزه ژاله ایستگاه بهنام پلاك ۱۶۴ تلفن ۳۳۸۱۰ -
آقای دکترصانعی(دندانپزشك‌مجاز) تخت جمشید الصاری تلفن ۴۵۰۲۹-
آقای دکتر علی نصیری خیابان‌ری ایستگاه آبشار تلفن ۵۴۳۶۵ -
آقای‌دکتر شاهپور سپاهپوش‌امیریه ایستگاه البرز جنب مسجد فخریه -
آقای دکتر موسی امینی خراسانی خیابان‌خواجه نظام‌الملك‌ایستگاه‌افخمی-
آقای دکتر محمد علی نواب‌خیابان بوذرجمهری نوبازارچه نایب‌السلطنه کوچه گرمابه قبله-
آقای‌دکتر احسان‌اله خوشبین‌خیابان آذربایجان چهارراه خوش -
آقای دکتر علی اکبر اسلام‌دوست خیابان مخصوص سه راه سینا -
آقای‌دکتر مرتضی خاکسارفردمیدان غار انتهای خیابان ادیب کوچه پادرخت تلفن۸۱۳۳۲ (۵۲۱۲۷) -
آقای دکترهوشنك نورمند چهارراه سه‌خیابان پهلوی مقابل کافه‌رستوران گلچین تلفن ۴۵۲۸۵ -
آقای دکتر میرزامحمد نجمی‌حائری خیابان امیریه چهار راه گمرك جنب داروخانه شهلا -
آقای‌دکتر بیژن ریاحی خیابان‌نواب جنب بانك رهنی چهار راه آذربایجان - ۷۹۴
آقای‌دکتر عباس‌ریحانی‌خیابان‌نواب چهار راه شکوفه مقابل داروخانه سیما تلفن (۴۹۸۳۵) -
آقای دکتر ایرج محبت آئین (دندانپزشك) تهران‌پارس جنب‌ایستگاه تهران‌خیابان فرامرز -
آقای دکتر علی اکبر حکمت‌نارمك ایستگاه دفتر -
آقای دکتر مصطفی موحد نوراهی قهلك‌کوچه پرستان -
آقای دکتر عیسی احسانی خیابان رودکی چهارراه هاشمی تلفن ۶۸۷۸۰-
آقای دکتر نبوی خیابان‌قصرالدشت چهار راه قصر الدشت هاشمی -
آقای دکتر امین صادقیه امیریه نرسیده به چهارراه مختاری تلفن ۲۸۴۷۱-
آقای دکتر علیرضا طباری خیابان امیریه چهار راه مختاری -
آقای دکتر رحیم نظریان چهار راه لولاگر اول نواب جنب‌داروخانه‌دانش تلفن ۶۳۴۱۸ -
آقای دکتر محمود علم آموزمیدان ۲۴ اسفند کوچه بهرام تلفن ۶۸۳۸۵-
آقای دکتر اکبرامین هنجنی حشمت‌الدوله غربی نرسیده‌به چهارراه گلشن تلفن ۶۵۳۲۰ -
آقای دکتر منوچهر شایان ارالی خیابان شمیران مقابل میر اشرافی شماره ۱۰۰۳ حوزه کلانتری ۳۵ -
آقای دکتر حسن سعیدی خیابان شاه روبروی مسجد سجاد پلاك ۲۹۳ تلفن ۶۵۱۸۵ -
آقای‌دکتر مصطفی‌موسوی(درمانگاه) دروازه شمیران مقابل مسجدفخرالدوله تلفن ۳۵۱۳۶ -
درمانگاه شبانه روزی مزینی‌خیابان شهباز شماره ۲۵۹ ایستگاه کلانتری تلفن ۲۰۳۰۹۴ -
آقای دکتر محمدامین یوسف‌آباد پائین محمد رضا شاه خیابان ریاحی وفا خیابان فیروز -
آقای دکتر محمد حسن‌دارائی‌بالاتر ازدوراهی یوسف‌آباد روبروی‌بیمارستان شماره ۱ -
آقای دکترفضل اله‌رشنی متخصص جراحی پلاستیك سرپل‌تجریش اول ساسان مقصود بیك
بانو دکترس توران جهان بین (میکانیل) دندانپزشك خیابان جامی اشیخ هادی روبروی کوچه قابوس تلفن ۴۸۳۴۶
آقای دکتر ابراهیم شریعتمداری پشت عشرت آباد خیابان تو‌تونچی‌جنب گرمابه ونوس -
آقای دکتر خلیل رسولی متخصص جراحی بیماریهای زنان خیابان‌ایزنهاور جراحی خیابان امیر آباد خیابان‌نصرت
آقای‌دکتر حبیب‌اله حاتمی متخصص ۲آشنی ۱۵
آقای دکتر [illegible] حسنی میدان ثریا کوچه پلیس شماره ۱۲-

دکتر سید یوسف نیری
رئیس بیمارستان جندی شاپور- اهواز

تمرکز امور بهداشتی

ورفع تبعیض خواست تمام پزشکان است

اگربه اعماق روح و وجدان هریك از افراد کشور ما وارد شوید . خواهید دید که همه اعم از قوی و ضعیف سالم‌و بیمار ... عالم ونادان.. ازیك‌بیماری یا عادت مضر اجتماعی.. که‌بنظر من از وباو طاعون ... یامرفین وهروئین هم برای نظم اجتماع - خطرناکتر است رنج میبرند ..

این بیماری یا اعتیاد خطرناك ما مسئله «تبعیض» میباشد که متاسفانه درکوچکترین دکه تا بزرگترین سازمان های ما با بی رحمی کامل موجود است و همه جا آثار زننده و شوم آن بچشم میخورد و بنظر من مبارزه با آن خیلی واجب تر از مبارزه با وبا و طاعون و آبله و هروئین می باشد .

اگر به این حقیقت مسلم معترف باشید یکی از مواد خیلی زننده این تبعیض وجود همین بهداری ها وبیمارستان های اختصاصی ما است در اینجا یك مسئله نباید اشتباه یا سوء تعبیر شود .

هر یك از این بهداری ها یا - بیمارستانها فی‌نفسه بسیار خوب هستند و همکاران لایق ما آنها را با کمال شایستگی اداره کرده اند و وظایفی که بعهده آنها محول شده خوب انجام داده اند .. منظوراز‌این مقالات یا این عقیده حمله به آنها یا خدای نخواسته اهانت بمقام مسئولین این موسسات نیست ...

ولی ما میگوئیم چرا در یك کشور افراد یك آب و خاك که دارای یك ملیت و یك خون میباشند و همه یکسان مالیات و عوارض میپردازند. عده ای‌باید از شرایط عالی‌بهداشتی ودرمانی بهره‌مند شده در بیمارستان مجهز عالی و مدرن با هزینه های میلیون میلیونی و تشریفات اشرافی درمان شوند و عده ای دیگری پشت در بیمارستان ها جان بسپارند و احیانا اگر پس از مدتها انتظار در بیمارستان جائی پیدا کردند تازه پزشك‌ودارو و غذا و پرستار نداشته باشند ؟

حد اقل زیان این موسسات ایجاد حس حسد و ناراحتی و عداوت بین بیماران و پزشکان و سایر شاغلین کادر درمانی کشور میباشد و این امر نظم باطنی اجتماع را مختل میکند .. اگر نداریم همه با هم بایدگرسنگی بخوریم و هر چه داریم باید بین همه‌بیماران کشور بیك نسبت تقسیم کنیم ...

اگر یك آدم منصف یکی از - بیمارستانهای اختصاصی تهران را با یکی از بیمارستان های شهرستان های دور افتاده کشور مقایسه کند و درست چند ساعت پس از بازدید اولی بسراغ دومی برود از مشاهده اینهمه‌تبعیض و تفاوت متوحش‌خواهد شد . و بی اختیار از خود میپرسد که چه چیز سبب شده که عده‌ای اینهمه امتیاز دارند ... و دسته ای تااینحد محروم میباشند .و تهرانی چه مزیتی برشوشتری دارد ؟

هرکس در هر وزارتخانه و شرکت و موسسه به دلخواه خود قانون و مقرراتی وضع و اجرا کرده .. و تعجب در اینست که هیچیك از این مقررات بهم مشابهتی ندارند ...و در هر جا از مقررات یك کشور خارجی ترجمه کرده اند یا عادات و رسوم کشوری را تقلید و اجرا نموده اند .

در یك جا به پرستار ماهی سه هزار ریال و در یك جا پرستار تا ماهی یکصد و چهل هزار ریال حقوق میگیرد یا گرفته است .

یك جا جراح ماهی ۸۵۰۰ ریال و در جای دیگر ماهی دویست و پنجاه هزار ریال حقوق میگیرد و حال آنکه برتری آن دویست و پنجاه هزار ریالی بر این هشت هزار و پانصد ریالی بهیچوجه مسلم نیست .

در یك جا هزینه یك روز یك‌بیمار را ۵۰ ریال و در جای دیگر تا دو هزار ریال برآورد میکند در یك جا آنقدر پزشك و پرستار بیکار هست که باید به نشینند و تفریح کنند و درجای دیگر حتی یك پرستارتحصیل کرده هم نیست و یك پزشك هر ساعت باید کاری بکند .

در یك جا آنقدر زیب و زیور و گل‌و بلبل و تزئینات به کار رفته‌که هزینه تزئین سر بمیلیون ها میزند .. و در جای دیگر بیمارستان برای‌آب و برق و یخ مستاصل و معطل است.

یك جا هر چه بخواهد چند لحظه بعد بی چون و چرا آماده است و در جای دیگر سال بسال برنامه ها و التماس هایش کسی جواب نمیدهد..

از این بامزه‌تر اینست که همه روساء و بازرسان عالی نیز فورا آن بیمارستان فقیر را با بیمارستان های شرکت‌نفت و عمران و بانك ملی و غیره مقایسه کرده مسئولین آنهارا بباد ناسزا میگیرند ... و بقول یکی از همکاران ما هرگز موفق نشدیم که بفهمانیم با ۵۰ ریال‌نمیشود کار ۲۰۰۰ ریال را انجام داد - راندمان کار بیمارستانهای فقیربرحسب واحدپول چندین برابر راندمان کار موسسات ثروتمند اختصاصی میباشد .

پزشکان جوان ما از این تبعیضها همیشه رنج میکشند و در اکناف کشور با فقدان وسیله کار و فقدان بیمارستان‌و تعداد زیادی بیمار دست بگریبانند .مسئولیت درمان بیماران کشور را بدوش وزارت بهداری گذارده اند و حال اینکه قبول این مسئولیت مستلزم داشتن بودجه و پرسنل بیست برابر بودجه و پرسنل فعلی آن وزارتخانه میباشد

اگر بسراغ پزشکان جوان درگوشه های دور افتاده کشور بروید و با آنها مذاکره کنید . خواهید دید که آنها از شما هرگز تقاضای پیست رقص - مهمانخانه - سینما اتوموبیل زیبا و خانه قشنگ نمیکنند .. همه آنها از شما فقط یك چیز میخواهند وآن‌وسیله ایست که بتوانندمراجعین روز افزون خود را از مرگ نجات دهند . یعنی بیمارستان - دارو- و پرستار .

در وضع فعلی اکثر پزشکان با فقدان‌وسیله کاردر حقیقت مراجعین خود را اجبارا دست بسر میکنند .. و با این عمل بزرگترین ضربت رابه جسم و روح خود میزنند و برخی که حساس ترند مجبور به ترك شغل و خدمت خود میشوند - و گاهی در اثر این ضربه روحی مجبور به ترك خاك میهن عزیز خود که آنرا می پرستند میگردند .

در این باره گفتنی های فراوان دارم ..

این‌اشکالات‌را سالهاست متخصصین فن حل کرده اند .. مطلب اصلی بیش از چند جمله نیست که امید است‌مورد توجه قرار گیرد ... اولیاء وزارت‌بهداری نیز بارها در این باره مطالعه کرده اند ... و تا آنجا که من اطلاع دارم با این مسائل موافقند .

۱- موسسات اختصاصی باید با موسسات اجتماعی بهم متصل و یکی شوند و احیانا اگر وجود برخی از آنها لازم تشخیص داده شود باید تابع مقررات موسسات عمومی باشند و هیچگونه امتیازی در نظر نگیرند.

۲-تمام بودجه‌های متفرق‌بهداری ها - اعم از اوقاف و خیریه - شهرداریها- دانشگاه ها - وزارتخانه ها - سازمانهای مختلفه دولتی و ملی شرکت ها - همه و همه در هر جا و بهر صورت باید متفق و یکی شوند . تا یك (سازمان بیمه‌تندرستی اجتماعی) ایجاد شود و مقررات این سازمان برای همه یکسان باشد .. هزینه این کار خیلی سنگین است .. ولی با جمع این بودجه ها و دریافت حق بیمه تندرستی از هرفرد بالاخره باید این آرزو عملی شود .

-۳ تمام کوشش وزارت بهداری بایستی به امور بهداشتی کشور - مصروف شود و همچنین وزارت - بهداری‌بایستی برتمام‌موسسات‌پزشکی و درمانی نظارت دقیق و راهنمائی کامل نماید ...و مقررات محکمی برای شاغلین کادر پزشکی (نظام پزشکی) وضع و اجرا نماید ... همانطوریکه وزارت تجارت ، بازرگانی بامور بازرگانی وتجار رسیدگی وسرپرستی میکند و خودش تاجر نیست ..وزارت بهداری هم باید بامور بهداشتی و درمانی ومسئولین این‌شغل رسیدگی نماید‌ولی‌خودش‌درمان‌کننده‌نباشد‌واگر لازم‌باشد‌که‌این‌کار راوزارت‌بهداری تقبل نماید بایستی سازمان بیمه تندرستی عمومی با مسئولیت - متخصصین بیمه های زندگی ایجاد و سپس‌آن سازمان با بودجه اش‌ضمیمه وزارت بهداری شود.

۴- مسئله آزادی پزشك و بیمار هر دو باید همواره در نظر باشد . در نقاطیکه پزشکان بیمه متعدد می- باشند بیماران‌بهریك معتقدند آزادانه مراجعه‌میکنند ، اگر بیماری نخواهد از مقررات بیمه استفاده کند یا پزشکی بخواهد بطور آزاد کارکند نباید کوچکترین مضیقه برای آزادی آنها ایجاد کرد . تا اصل آزادی‌بیمار وپزشك همواره محفوظ بماند .

باین ترتیب این همه توهین که‌همه روزه از گوشه و کنار بساحت‌مقدس عالم پزشکی کشور ما میشود و اکثرا عامل آن بیماران پر انتظار و ندرتا پزشکان کم تجربه و ناراضی میباشند خود بخود از بین خواهد رفت.

اطلاعات کودکان
مجله محبوب
خرد سالان
سه شنبه ها
منتشر میشود

مردم درباره اتوبوس اظهار نظر میکنند

چرا کردند وچرا ادامه میدهند ؟

اگربا نرخ‌فعلی‌اتوبوس‌شرکت‌واحد نمی‌تواند کارکند ، آنرا بکسانیکه حاضرند بهمان‌قیمت سابق اداره کنند واگذارند

آقای محمد علی کاروان‌پور از اصفهان مینویسد:

در زمان جنك من یك ماشین شهری‌خط ۵ داشتم،جنك که تمام‌شد قیمت آن پائین آمد ولی ، باوجود آن که نرخ ها دهشاهی و یك‌قران بود هم قسط ماشین رابه قیمت‌زمان جنك ۵۰ دادم و هم عائله‌ام راداره کردم .. تا آنکه شرکت واحد تاسیس شد ، کرایه اتوبوس گران شد ، مردم هم معطل و سرگردان شدند ، دودگازوئیل هم خیابان‌هارا پر کرد و حالا هر روز می‌گویند ضرر دارد . چرا کردند و چرا ادامه میدهند ، دولت می گوید با گرانفروشی مبارزه خواهم کرد ولی کا رهای وابسته به خودرا گران می کند ...

آقای معاون وکیل پایه‌یکم دادگستری‌پس‌ازآنکه‌مسافران رابه شش طبقه صاحبان اتومبیل‌دولتی‌واتومبیل‌شخصی واستفاده کنندگان از تاکسی ودو گروه اتوبوس سوار (کارگران‌و کارمندان جزء و کسبه)ویك‌گروه‌که‌پول‌اتوبوس نمیدهند تقسیم کرده است. نتیجه میگیرند

اگر نرخ اتوبوس بالا برود بارآن تماما ، بدوش کارگران و کارمندان جزء می افتد زیرا سه طبقه اول که سرو کاری با اتوبوس ندارند ، کسبه هم کالا هایشان را گران می کنند و ازاین جهت دود آن به چشم همه میرود. تحمیل باین طبقه هم مانند مکیدن خون محتضری است که د رسابق باوجود آنکه مقداری از کالا های دولتی گران شد ، نتوانستند کرایه اتوبوس را گران کنند . باتوجه به این مطالب اگر شرکت واحد نمی تواند از مخارج خود کم کند و اضافاتی را که برای جلب صمیمیت بیشتر کارمندان داده‌اند قطع نماید کار اداره اتوبوس را به آقای‌نمازی یا شرکت های دیگری مانند اتو توکل که حاضرند قیمت فعلی آنرا اداره کنند واگذار نمایند .

آقای محسن فرهاد دبیر دبیرستانها عقیده دارند:

بطوری که این چند روزه عموم مردم نظر داده‌اند افزایش نرخ اتوبوس بهیچوجه مصلحت نیست زیرا با افزایش نرخ اتوبوس کلیه هزینه ها و قیمت ها بنحو سرسام آوری بالا می رود و مردم باوضع درآمد و کسب فعلی بهیچوجه قادر به جبران آن نیستند .

من نمیدانم چرا قبل از هیئت مدیره فعلی شرکت واحد(باستثناء زمانی که دیرکس آلمانی مدیر عامل شرکت‌بود) مرتبا کلیه‌اقساط کمپانی های فروشنده اتوبوس پرداخت و حتی لوازم یدکی اتوبوس و لاستیك خریداری شد و در حال حاضراولیاء شرکت حتی‌از پرداخت اقساط عاجزند و اقدام بافزایش نرخ اتوبوس می کنند .

بطور مسلم هزینه های زائدی ایجاد نموده اند که مانع پرداخت اقساط شده که اگر دولت بنظریات مرد م‌توجه دارد بهیچوجه نباید نرخ اتوبوس را اضافه کنند بلکه عده‌ای از اشخاص مطلع و باتجربه که‌در گذشته حتی همین شرکت واحد را بصورت صحیح تری اداره می کردند و اقساط کمپانی های خارجی را می پرداختند دعوت کنند و برای کسر هزینه های زائد با آنها مشورت نماید

ترانسفورماتور مهتابی
ساخت آلمان

بی رقیب است

المپیا
Elektrotechnik

Deutscher Innen-und Aussenhandel
Berlin N 4, Chausseestrasse 111/112
German Democratic Republic

کانون آگهی زیب

آگهی قبول دانشجو

دانشکده ادبیات تهران در سال تحصیلی ۴۱-۴۲ برای رشته های زبان و ادبیات فارسی - فلسفه و علوم تربیتی ، علوم اجتماعی ، تاریخ و جغرافیا ، باستانشناسی ، زبان خارجه (انگلیسی ، فرانسه ، آلمانی ، روسی ، عربی) ازطریق مسابقه دانشجو می پذیرد .

الف - مدارك لازم برای ثبت نام

۱- عین یا رونوشت مصدق گواهی نامه ششم ساله دبیرستان (ادبی ، ریاضی ، طبیعی) و یا پروانه قبولی در سال ۱۳۴۱

۲- کارت قبولی سال جاری در مسابقات ورودی عمومی دانشگاه

۳- رونوشت شناسنامه یکبرك

۴- عکس ۴×۶ دو قطعه

ب - مواد امتحانات مسابقه ورودی در محل دانشکده آگهی شده است و تاریخ امتحانات مزبور روز های ۲۶ و ۲۷ و ۲۸ شهریور ماه جاری از ساعت ۸ صبح خواهد بود .

ج- مدت ثبت نام از روز یکشنبه ۱۸ شهریور ماه جاری تا روز پنجشنبه ۲۲ شهریور (بعداز ظهر ها ازساعت ۴ الی هفت) خواهد بود - محل ثبت نام ساختمان شماره یك دانشکده ادبیات (واقع در محوطه دانشگاه) خواهد بود . الف ۳۵۳۳

دانشکده ادبیات تهران

یك پیشنهاد به

بقیه از صفحه ۵

حضرت آیت‌الله حکیم‌دام‌ظله
حضرت‌آیت‌الله‌آقای‌شاهرودی دام ظله
حضرت آیت‌الله‌آقای‌خوئی دام ظله

فاجعه عظیمی که در اثر زلزله برمملکت وارد گردید و منجر به مرك عده‌ای درحدود بیست هزار نفر از برادران وخواهران ماگردید وملت ایران را عزادار کرد بطور کامل باستحضار آقایان آیات‌الله مراجع تقلید رسیده‌است .

این بلای عظیم علاوه‌برویرانی های غیرقابل جبران ده‌ها هزار کودك وزن بی‌سرپرست‌بجاگذاشته که تماما محل سکونت خودرا از دست‌داده و فاقد خوراك وپوشاك نیز هستند ،تعدادمردم بی‌خانمان و حادثه دیده را تایکصد هزار نفر تخمین زده‌اند ، حسب‌الامر اعلیحضرت همایون شاهنشاه دولت تمام‌مقدورات وامکانات خود رابکار برده ومیبرد ، شخص اعلیحضرت شاهنشاه نیز از مناطق آسیب‌دیده دیدن فرموده وشبی را تاصبح بین مردم مصیبت‌زده بسربردند .

مردم مملکت هم‌بپادشاه‌بزرگوار خودتاسی جسته وبه‌پیروی از تعالیم عالیه اسلامی کمك‌های بیدریغ را آغاز نموده‌اند و شهامت ملی خود را دراین حادثه بمنصه ظهور رسانیده‌اند . کمك‌های دیگربین- المللی هم رسیده و میرسد ولی عظمت حادثه ایجاب مینماید که این کمکها افزوده گردد وانگهی ادامه یابدوگرنه‌مصیبتی‌عظیم‌تر از آنچه آمد درپیش خواهیم داشت، زیرا تامین زندگی روزانه ده‌هاهزار نفر طفل یتیم و زن بی‌سرپرست که نه‌ماوی و منزلگاهی و نه‌غذا و پوشاکی دارند موضوع آسان و سهلی نیست .عموم مردم انتظار دارند که آقایان آیات‌الله مراجع تقلید درنجف‌اشرف مانندآیات‌الله در نقاط دیگر مملکت اجازه وفتوی دهند که شیعیان و مقلدین ازوجوه شرعیه و سهم امام که باجازه‌مرجع تقلید بمصرف میرسد هرچه ممکن است بمصرف‌مصیبت‌زدگان‌برسانند ودرحفاظت و حراست هزاران طفل یتیم و نگاهداری از زنهای بی سرپرست ومرمت خسارات وتجدید منازل مسکونی که بکلی ویران شده که‌زندگی آینده بدان‌بستگی کامل دارد از این وجوه صرف گردد.

آقایان آیات‌الله مراجع تقلید به بوکلای خود درداخل و خارج مملکت دستور جمع‌آوری اعانات را ازوجوه شرعیه صادر فرمایند و بانظارت کاملی که‌خواهند نمود به‌مصرف بینوایان زلزله‌زده درهر جهت از ناحیه تجدید ساختمان‌های ویران شده برسانند که تاجان ده‌هاهزار نفر از برادران وخواهران مسلمان وهموطن‌مارا از مرك نجات بخشند.

مردم مملکت انتظار دارندآقایان آیات‌الله مراجع‌تقلیددراین زمینه که بعرض رسید فتاوی‌خودرا اعلام فرمایند .

دکترموسی آیت‌اله‌زاده اصفهانی

بقیه از صفحه ۵

وحقایقی که‌قصد دارم درزیر افشا کنم یکبار دیگر خودم‌رابهتر و موثرتر بشما معرفی کنم .

اسم : آدولف اوتوآیشمن
تبعه : آلمان
شغل: اوبراشتورم‌فوهرر اس‌اس-آ.د
وظیفه من رسیدگی بوضع یهودیان آلمان بود ، البته تاحدودی که‌وضع آنها با گشتاپو ارتباط پیدا میکرد. مرکز ثقل وظیفه اداری ما این بودکه کشف کنیم چه کسی آریائی است و چه کسی یهودی . اگر کسی‌میگفت یهودی هستم‌فوری‌اموالش رامصادره نموده و ازاو سلب تابعیت میکردیم. و آخر سر هم رویش داغ باطله (ضد آلمانی) میزدیم .

اما از وقتیکه پیشوای آلمان دستور نابود کردن خود یهودیان راهم صادر کرد وظائف ماسنگین‌تر گردید .

مادرکار یهودیانی که بوسیله گشتاپو توقیف می‌شدند و بسوی سرنوشت اعزام میگشتند نظارت میکردیم .وهمکاران من در سراسر مناطق اشغالی آلمان در اروپا میکوشیدند تاکلیه حکومت ها ، اتباع‌یهودی خودرا در اختیارمقامات آلمانی بگذارند .

تمام این هارا اعتراف میکنم و گرنه خنده دار می‌شود اگر ادعا کنم سراسر سالهای جنك را من در خواب خرگوشی گذراندم نه دربیداری !

وظیفه‌من برای حل مسئله نهائی یهود از سال ۱۹۳۵ در برلن آغاز گردید و آن هنگامی بود که پس از گذراندن یك دوره خدمت در یکی از اولین هنگهای اس.اس عضویت پیداکرده بودم . اولین ماموریت های من در این پست‌فوق العاده خسته کننده بود . کلیه ساعات خدمتم برای تهیه یك بایگانی مجهز و تنظیم کارت های شناسائی و مشخصات یهودیان ، فراماسونرها ،اعضای‌فرقه‌های‌مخفی مختلف ، و سایر عناصر خطرناك رایش سوم میگذشت .

ولی پس ازمدتی ، روسای من مرا جزو مسئولین«حل مسئله‌نهائی‌یهود» انتخاب نمودند .

باید اعتراف کنم که پست‌جدید را بطورعلی‌السویه‌نپذیرفتم‌بلکه‌برعکس مجذوب آن بودم و از آن خوشم می‌آمد.رئیس من‌اوبرگروپن‌فوهرر (راینهاردهایدریش) حتی مرا واداشت در اطراف مذهب یهود اطلاعات دقیقی‌بدست آورم‌ومطالعاتی کلی بکنم . وسرانجام زبان عبری را هم آموختم . قسمتی از وظائف من ، اجرای روح قانون نورنبرك امضاء شده بسال ۱۹۳۵ بود تاجائیکه من بیاد دارم این قانون هنوز هم که‌هنوز است لغو نشده ، این قانون مارا موظف میداشت یهودیان را از کلیه شاخه ها وشعب زندگی آلمانها برانیم .

در بحران کارگاهی به موانع مهمی بر میخوردم . مثلا روزی فهمیدم آشپز مخصوص وخوشگل هیتلر که نه تنها بخاطر حفظ رژیم او غذاهای مخصوص می‌پخت بلکه نقش معشوقه‌اش را هم بازی میکرد سی‌و دو درصدش یهودی است . فوری گزارش این موضوع راتهیه کرده بدست رئیس دیگرم گروپن فوهرر (هانریش مولر) دادم ولی او آن گزارش را بعنوان اینکه‌جزو (اسرار دولتی) است مسکوت گذاشت و بایگانی کرد .

بسال ۱۹۳۷ پس از آنکه دوسال ونیم برای آموختن زبان عبری‌سرو کله شکسته بودم فرصتی برای‌سفر به‌فلسطین بدستم افتاد .

مهاجرت یهودیان به‌فلسطین‌توجه مارا فوق‌العاده بخود جلب کرده‌بود، من رفته بودم تحقیق کرده بفهمم چه موقعی درآن سرزمین امکان بوجودآمدن یك حکومت جدید یهود مسیر خواهد بود .

متاسفانه فلسطین در آن ایام‌غرق شورش‌های پی‌درپی و عدم آرامش بود . درنتیجه انگلیسها درخواست مرا برای تمدید اقامت رد کردند .

من از اینکه میدیدم مهاجرین یهودی باآن‌همه فعالیت و حرارت مشغول آباد کردن سرزمین خشك فلسطین هستند تعجب میکردم .من از آن‌همه امیدی که در آنان میجوشید و از آن همه عشقی که بزندگی نشان میدادند حسرتم میگرفت . آنها ایده آلیست‌تر از من بودند .

سالها بعد به اکثر یهودیان که بامن سروکار داشتند میگفتم:

- اگر من یهودی بودم بدون شك یك صهیونیست افراطی ازآب درمی‌آمدم .

طور دیگری نمیتوانستم باشم . راستی راستی دوآتشه ترین‌یهودی ممکنه می‌شدم .در روزهای قبل از وقوع جنك حکومت نازی وقت امیدوار‌بودبتواند باکوچ‌های‌اجباری معمای یهود را در اروپا برای‌همیشه حل کند . ولی تصور این عمل از اجرایش فوق‌العاده مشکل‌تربود . زیرا لازم بود مسئولین امرمشکلات کوچ دادن آنهمه جمعیت را در نظر میگرفتند .

ناتمام

یك کنفرانس مخوف در نزدیکی برلن

اینجا زندان آیشمن است‌که ازمحکمترین زندانهای دنیاست و از همین زنـــدان یادداشتهائی که میخوانید بخارج قاچاق شد

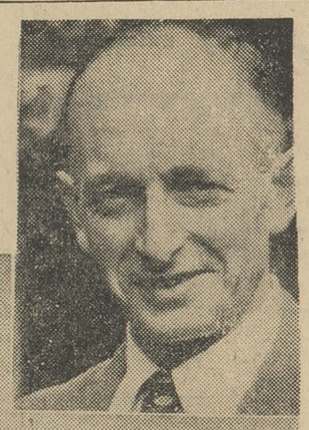

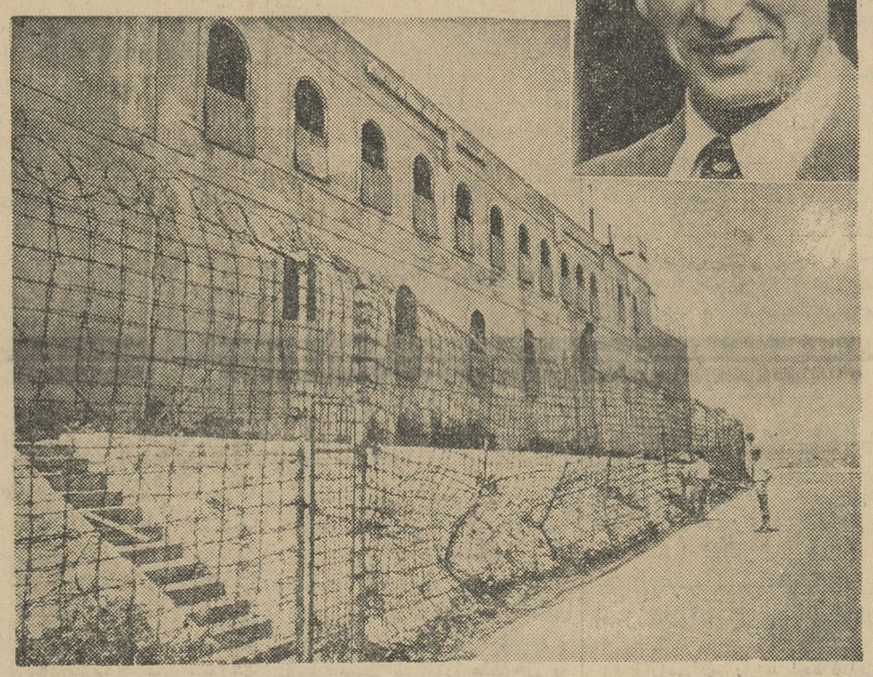

قبول داوطلب برای موسسه آمار دانشگاه تهران

موسسه آمار دانشگاه تهران (وابسته بدانشکده علوم) درسال تحصیلی ۴۲-۴۱ برای رشته آمار گیری وسال اول رشته آمار شناسی عده‌ای داوطلب می پذیرد .

۱- شرط ورود برشته آمار گری داشتن کارت قبولی مسابقه عمومی دانشگاه در رشته ریاضی یا طبیعی و پذیرفته شدن در مسابقه ورودی اختصاصی رشته آمار گری است . مدت تحصیل دراین رشته یکسال و ارزش تحصیلی آن عالی است .

۲-شرط ورود به رشته آمار شناسی داشتن دانشنامه لیسانس یا معادل آن و پذیرفته شدن د رامتحان ورودی است مدت تحصیل در این‌رشته دو سال و ارزش تحصیلی آن فوق لیسانس درآمار شناسی‌است

۳- دانشجویان موسسه آمار درمدت تحصیل از کلیه مزایای دانشجویان دیگر دانشگاه تهران و پس از پایان تحصیلات از قانون استخدام مهندسان استفاده خواهند کرد .

۴- تاریخ نامنویسی برای شرکت د رمسابقه وامتحان ورودی روز های بیست و چهارم و بیست‌و پنجم و بیست‌و ششم شهریور ماه ۱۳۴۱ از ساعت ۴ تا ۷ بعد از ظهر و محل نام نویسی دفتر ثبت نام دانشکده علوم است . حق شرکت در مسابقه وامتحان ورودی (۴۰۰) ریال است .

۵- مدارك لازم برای نام نویسی .

الف - کارت قبولی رشته های ریاضی یا طبیعی مسابقه عمومی دانشگاه برای داوطلبان رشته آمار گیری و عین دانشنامه لیسانس (یا معادل آن) یا گواهی نامه موقت برای داوطلبان رشته آمار شناسی

ب - دو قطعه عکس ۶×۴

ج- یك برك رونوشت شناسنامه

۶- مواد مسابقه رشته آمار گری ، جبر و مثلثات در حدود دوره دوم دبیرستان .

۷- ماده امتحانی رشته آمار شناسی - اصول آنالیز ریاضی .

۸- مسابقه ورودی رشته آمار گری ساعت ۸ صبح روز چهارشنبه ۲۸ شهریور ماه و امتحان ورودی رشته آمار شناسی ساعت ۳ بعد از ظهر همان روز د ردانشکده علوم انجام خواهد شد .الف ۳۵۳۵

۱-۲ آ-۱۶۴۴۴ رئیس‌موسسه آماردانشگاه تهران - دکترعلی افضلی‌پور

۲۲ شهریور
آغاز کار دن پارتی پرشکوه سازمان کمك کودك مؤسسهٔ اطلاعات

این اسناد مالکیت را بزلزله زدگان اهدا میکنم

جناب آقای مسعودی

مدیر محترم مؤسسه اطلاعات

بضمیمه سند مالکیت شماره ۲۵۰۶۸۱ وسند مالکیت شماره ۲۵۰۶۸۲ که جمعا بالغ است بر ششدانك یك قطعه زمین بمساحت هزار متر مربع واقع در کوی گلستان اهواز تقدیم میشود.

حداقل قیمت این زمین پانزده هزار تومان است که متاسفانه دراین یکی دوروز موفق نشدم حتی بهمین حداقل قیمت بفروش برسانم ووجه آنرا برای کمك بزلزله زدگان تقدیم نمایم.

شاید متولین وقتی ببینند که زمینی برای کمك بسیه بختان زلزله‌زده بمعرض فروش گذاشته شده بقیمت مناسبتری ابتیاع کنند.

بهرحال این زمین دراختیار جنابعالی است که بهر ترتیب مصلحت بدانید برای این منظور مورد استفاده قرارگیرد، باشد که دراین بی‌پناهی طفلی را پناه باشد.

البته انتقال رسمی آن هروقت اطلاع فرمائید در دفتر خانه انجام خواهد شد.

جهانبخش جمهری

نامه‌ای از امریکا

هدیه یك دانشجوی ایرانی مقیم امریکا به زلزله زدگان

مدیر محترم موسسه اطلاعات:

اخبار وحشت انگیز وتاثرآور وقوع زلزله درایران ازپریشب تابحال مرتبا در تلویزیون ورادیو وروزنامه‌های نیویورك پخش ومنتشر میگردد. این اخبار همه مردم نوع‌دوست آمریکا وایرانیان بخصوص محصلین رامتاثر ومتاسف ساخته است بنده‌هم که یکی از دانشجویان دانشگاه کلمبیا هستم اکنون باچشمی اشکبار این چند کلمه‌را حضورتان می‌نویسم وبه پیوست یك‌قطعه چك بمبلغ یکصدو ده‌تومان تقدیم میگردد تابهر نحو صلاح‌میدانید بمصرف آسیب‌دیدگان برسد خیلی خجلم که‌بیش‌ازاین فعلا نمیتوانم تقدیم کنم. ارادتمند. علی‌اکبرزند- دانشجوی‌ایرانی دانشگاه کلمبیا.

کمك کودریچ به زلزله زدگان

بقیه از صفحه ۵

مقابل دفتر مرکزی‌شرکت سهامی بی‌اف‌گودریچ ایران انجام‌گرفت مبلغ صد هزارریال کمك جنسی و نقدی از طرف مدیران و کارکنان شرکت برای زلزله زدگان اهداشد.

درمراسم فوق آقایان محمدجواد حریری معاون هیئت مدیره و او.ای‌آیزبرتسته مدیرعامل شرکت‌نیز حضور داشتند و یك کامیون کمك های جنسی (برنج- قند- چای- نمك وکتری)وچکی بمبلغ‌پنجاه هزار ریال برای ساختن خانه از طرف آقای‌حریری تقدیم آقای دکتر عباس نفیسی گردید. کمکهای جنسی زیر نظر مامورین شیروخورشید توسط کارکنان گودریچ روز جمعه ۱۶ شهریور بین آسیب دیدگان مناطق زلزله زده‌ساوه تقسیم گردید.

اطلاعیه هیئت مدیره

بقیه از صفحه ۵

پس‌از مطالعات کافی بدلایل زیر تصمیم گرفته شد گاردن پارتی سازمان کمك کودك در تاریخ مقرر افتتاح شود.

۱- در این موقع که حادثه زلزله بوقوع پیوسته ومردم مصیبت دیده احتیاج بکمك دارند فرصت مناسبی پیش آمده که از طریق گاردن پارتی کمکهائی برای زلزله زدگان جمع آوری شود چنانکه در اغلب ممالك دنیا بلافاصله بعد ازوقوع هر حادثه ناگوار از طریق جشنها وشب نشینی هاکمکهائی برای آسیب دیدگان جمع آوری میشود در حادثه زلزله‌غرب نیزاز طرف‌روزنامه اطلاعات درحضور والاحضرت شاهدخت شمس پهلوی شب‌نشینی عظیمی ترتیب‌داده شدکه‌عوایدآن صرف‌تجدید ساختمان‌قریه زلزله‌زده‌فارسینج شد.

۲- تعویق گاردن پارتی علاوه بر اینکه زلزله زدگان را از دریافت کمك شایسته ای که ممکنست جمع آوری شود محروم مینماید زیان هنگفتی که بچند میلیون بالغ خواهدشد بصاحبان صنایع وغرفه ها وارد خواهد کرد زیرا در حال حاضر عده کثیری از صاحبان صنایع نمایشگاههای عظیمی درگاردن- پارتی ترتیب داده اند که در صورت تعطیل ویا تعویق گاردن- پارتی خسارات هنگفتی متحمل خواهند شد.

۳- تعویق تاریخ برگزاری گاردن پارتی نیز بعلت‌سرمای قریب‌الوقوع هوا امکان پذیر نخواهد بود وبدلایل بالا هیئت مدیره باتائید افراد خیر ونیکو کار گاردن پارتی سازمان کمك کودك‌را درتاریخ مقرر افتتاح خواهد کرد واز عموم خیر خواهان ونیکو کاران انتظار دارد که باتائید وتقویت گاردن پارتی موجب جمع آوری کمکهای بیشتری بنفع زلزله زدگان و تجهیز بیمارستان کودك گردند..

هیئت مدیره مصمم است عوایدی که بنفع زلزله زدگان تخصیص داده است با نظر و همکاری جمعیت شیر وخورشید سرخ ایران صرف تجدید ساختمان قسمتی از مناطق زلزله زده نماید.

وزارت فرهنگ اقدام به تاسیس

بقیه از صفحه ۵

منحصرا از بین لیسانسیه هائی که‌دوره یکساله تربیت معلم دانشسرایعالی را بگذرانند تامین نماید.

برای این منظور بعموم لیسانسیه های دانشکده علوم‌و رشته زبان‌خارجه دانشکده ادبیات در سال قبل وکسانی که‌درشهریورماه جاری تحصیلات خود را باتمام خواهند رسانید اطلاع داده میشود تا در صورتی که علاقمند به خدمت دبیری در وزارت فرهنگ‌برای ثبت‌نام و ادامه تحصیل در دوره یك ساله مذکور بدانشسرای عالی مراجعه نمایند.

این نوع لیسانسیه ها مدت یکسال بتدریس در دبیرستان ها و تحصیل علوم تربیتی در دانشسرای عالی‌مشغول خواهند بود و در صورت توفیق در امتحان دروس و تدریس عملی از طرف وزارت فرهنگ با رتبه (۲) دبیری استخدام و بمحل هائی که احتیاج مبرم بدبیردارند اعزام‌خواهند شد.

به لیسانسیه های مزبور در دوره یکساله معلم برای ساعاتی که بتدریس اشتغال دارند حق‌الزحمه ای پرداخت خواهد شد. در ختمه یاد آورمیشود که وزارت فرهنگ برای استخدام لیسانسیه های آزاد بدون گذراندن دوره مزبورمطلقا اقدامی بعمل‌نخواهد آورد.

در سال های آینده

امروز خبر نگار ما کسب اطلاع کرد که وزارت فرهنگ در نظردارد در سال های آینده برای تامین کادر دبیران خود در هر رشته‌ای اقدام به تاسیس کلاس های کار آموزی‌نماید تا لیسانسیه هائی که داوطلب بشغل دبیری هستند از هر جهت آمادگی اینکار را داشته باشند.

تمام برنامه‌های تفریحی خودرا موقوف کنید
چون گاردن پارتی سازمان کمك کودك درپیش است..

سرپرستی از اطفال بی‌سرپرست

سازمان نیکوکاری اطلاعات ترتیبی ابرای سرپرستی اطفال بی‌سرپرست داده است که جریان کلی آن بعدا باطلاع خوانندگان میرسد

پس از انتشار یکی دو خبر، مبنی‌بر تقاضای سرپرستی، کودکان بی‌سرپرست. عده کثیری بوسیله‌تلفن و نامه و یا حضوری آمادگی خودرا برای سرپرستی و نگهداری کودکان بی سرپرست. اعلام داشتند. چون موضوع سرپرستی ونگهداری کودکان بی‌سرپرست و حمایت آنان کمال‌اهمیت رادارد سازمان نیکوکاری اطلاعات‌این موضوع را در راس سایر فعالیت های خود قرار داده و سعی مینماید باترتیب برنامه های خاصی اطفال بی سرپرست را جمع آوری و به تقاضای اشخاص خیر و نیکوکار که آماده نگهداری از این اطفال می‌باشند ترتیب اثر دهد.

انتشار لیست اشخاص

سازمان نیکوکاری اطلاعات بمحض ابراز علاقه مردم نیکوکار تهران دفتر مخصوصی درسازمان‌نیکوکاری‌اطلاعات مفتوح کرده‌است که اسم و آدرس اشخاص داوطلب و مشخصات اطفالی که میخواهند در آن درج می شود و پس از گردآوری و جمع آوری‌اطفال و بچه های بی‌سرپرست. طی‌تشریفاتی آنا نرا بین داوطلبان برای نگهداری و سرپرستی تقسیم خواهد نمود.

یك زن و شوهر جوان

صبح دیروز زن و شوهر جوانی به سازمان نیکوکاری اطلاعات مراجعه کردند وگفتند ماخواهان یك فرزند میباشیم. متصدی این قسمت به آنها پاسخ داد:

اسم و آدرستان را لطف کنید تا پس از جمع آوری اطفال بشما اطلاع دهیم. خانم جوان‌گفت نه من‌میخواهم خودم اورا انتخاب کنم و میخواهم‌حتما خوشگل باشد.

چون ما چند سال است که عروسی کرده‌ایم ولی فرزند پیدا نکرده ایم ترجیح دادیم یکی از کودکان بی‌سرپرست را نگاهداری و در آغوش پر عطوفت خودمان اورا پرورش‌دهیم پس از مذاکره کوتاهی این‌زن‌وشوهر جوان، ابراز علاقه کردند که‌خودشان به‌محل رفته‌وبا کمك نماینده‌اطلاعات طفلی از میان اطفال انتخاب‌نمایند. طی‌نامه‌ای این زن‌وشوهر نیکوکار به‌آقای دکتر حاج سیدجوادی‌معرفی شدند تاترتیب تقاضای ایشان داده شود.

من ده بچه میخواهم

بانو صوفی محمود محمود، بانوی پاکدل و کهنسال آلمانی که‌مدت ۴۵سال است درایران زندگی‌میکند، باعلاقمندی‌و هیجان خاصی صبح روز جمعه برای سومین بار به‌دفتر سازمان نیکوکاری مراجعه وبالهجه نیمه فارسی گفتند من ده بچه میخواهم و خیلی بهتر است که‌خودم به محل بروم و بوسیله اتومبیل‌آنها را به تهران بیاورم بوسیله دفتر سازمان نیکوکاری وسیله عزیمت ایشان به قزوین داده‌شد و طی معرفی‌نامه‌ای ایشانرا به آقای‌دکتر حاج سید جوادی نماینده‌فوق‌العاده سازمان نیکوکاری اطلاعات معرفی کردند، تانسبت به تقاضای ایشان تسهیلات لازم فراهم شود.

صبح دیروز دختر خانم جوان۱۷ ساله بنام فرانك باتفاق مادرش‌بدفتر سازمان نیکوکاری مراجعه نمود و گفت من یك خواهر کوچولو می‌خواهم من تنهای تنها هستم و دلم یك خواهر میخواهد.

دلم میخواهد این دختر کوچولو بین سنین ۳ تا ۵سال باشد وخودم اورا ترو خشك کنم و اورانگهداری نمایم.

مادراین دختر، خانم شهشهانی نظر او را تائید کرد اسم و آدرس ایشان در دفتر مخصوص سازمان نیکوکاری اطلاعات ثبت شد.

* آقای محمد تقی اعتضادی به دفتر سازمان نیکوکاری مراجعه‌ودر حالیکه آمادگی خود را برای نگهداری یك‌دختر ۴ساله‌ابرازمی‌داشت گفت: ۴ پسرودختر راتابحال بزرك کرده‌ام ووسائل ازدواج‌آنها رافراهم‌نموده‌ام. حالاهم‌آمده‌آمادگی خودرا برای نگهداری یك دختر ۴ ساله و تربیت او اعلام مینمایم

* آقای تورج فرازمند تمایل‌خود رابرای نگهداری دو بچه بسنین ۵ تا۷ ساله ابراز نموده‌اند.

* آقای رحمن ترمه‌ای که یك خانواده ۹ نفری را اداره میکنند بچه‌ای میخواهندکه بین ۶ تا ۱۰ ساله باشد.

بدین ترتیب خانواده های انسان دوست تهران بوسیله‌نامه و تلفن آمادگی‌خودرا برای نگهداری‌اطفال آسیب‌دیده فاجعه اخیر اظهار می‌دارند و بطور مستمر ومداوم بدفتر سازمان نیکوکاری اطلاعات مراجعه و اسامی خود را در لیست داوطلبان ثبت‌مینمایند.

سازمان نیکوکاری اطلاعات امیدوار است دراسرع وقت بتواند این اطفال بی‌سرپرست را به‌آغوش گرم خانواده های نیکوکار منتقل نموده و آنها را از پریشانی ودر- بدری نجات بخشند.

یك پیشنهاد

بقیه از صفحه ۵

وامروز ازآنان انتظار کمك‌دارند، همه‌چیز خودرا ازدست دادند. خوشبختانه طی سه چهار روزاخیر، موسسات خیریه و اشخاص نیکوکار از شهرستانهای مختلف‌کشور همت کردندو کمکهای ذیقیمتی بکشاورزان ستم دیده نقاطزلزله زده نمودند که هنوز هم ادامه‌دارد.

گرچه این کمکها هنوز کافی نیست ولی باتوجه به آنچه شد و بعدا میشود من فکرمیکنم هستی‌از دست دادگان، از نظر خواربار و آذوقه نیازی بکمك نداشته‌باشند.

آنچه فعلا انجام آن برای زارعین زلزله زده ضروری بنظرمیرسد کمکی‌است که وزارت کشاورزی میتواند وباید به حکم انسانیت‌و وظیفه‌ای که‌دارد به‌آنان بکند. در بازدید دهکده‌های زلزله زده متوجه شدم که‌دراغلب این دهات (از قبیل عین آباد، عباس آباد، حصار، سامان، ایلك، الیمرو غیره...) شرکت‌تعاونی روستائی وجود ندارد، بعلاوه مراجعه به بانك کشاورزی برای کشاورزان دهات مذکور که باشهر فاصله زیادی دارند مستلزم صرف وقت‌و هزینه زیادی است که بصف کشیدنها‌و پشت گوش هم ایستادن های‌دم‌در بانك کشاورزی وشنیدن جملاتی مانند «اعتبار نیست!» نمی ارزد. بااین ترتیب زارعین خسارت دیده اکنون که بیش‌از هروقت نیاز مند در یافت وام هستند، دسترسی بدان ندارند. پیشنهاد میکنم از طرف وزارت کشاورزی اکیپهائی تعیین وباین دهات‌اعزام گردد تاهرچه‌زودتر برای پرداخت وام بکشاورزان مصیبت کشیده اقدام شود.

براثر زلزله درهر دهکده بطور قریب صدی‌هفتاد خانه‌ها فروریخته وآنهاهم که باخاك یکسان‌نگشته بطوری‌شکاف برداشته که‌روستائیان ازترس اینکه مبادا خانه برسرشان فرودآید شبهارا درزیر درختان و درصحرا بصبح میرسانند. آسیب دیدگان بادریافت کمك فوری‌نقدی وزارت کشاورزی خواهند توانست خانه‌های‌خودرا مرمت کنندو اگر ویران شده تجدیدبنانمایند. این پیشنهاد من‌بود تاچه قبول افتدو چه درنظر آید..

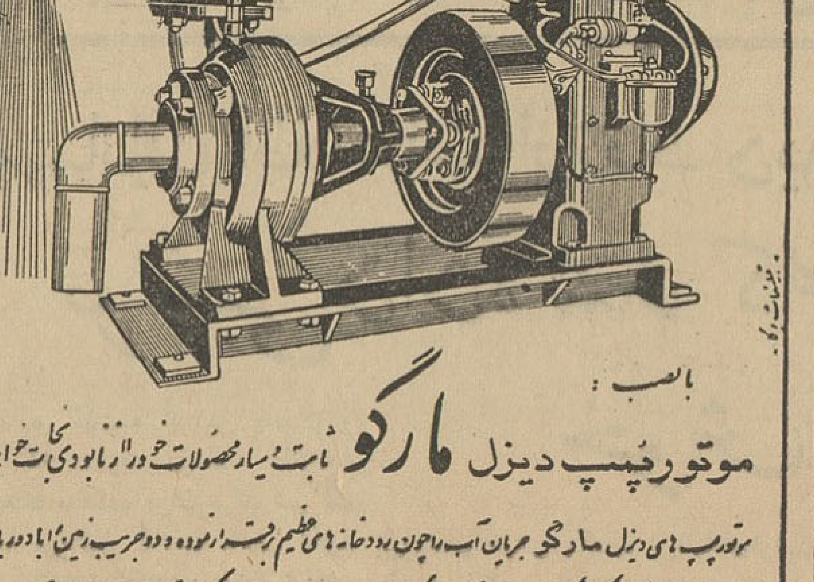

مالکین برای من

بقیه از صفحه ۵

هشترود، میاندوآب بدولت تمام شده واراضی اضافی مالکین بین زارعین تقسیم گردیده است.

شاهنشاه روز اول مهر یعنی‌روز دهقان اسناد مالکیت آن دسته‌از زارعین سه منطقه را که باوجود تصرف املاك خود اسناد آن را دریافت نکرده‌اند در مراغه توزیع خواهند فرمود.

دراراك قسمت اول املاکی‌که تقسیم‌آن اعلام‌شده‌بودوبدولت‌انتقال یافته بود پایان یافته و قسمت دوم هم بزودی پایان خواهد یافت.

بعضی مالکین اراك به قیمت ملك خود که از طرف دولت معین شده است اعتراض دارند بهای هرملکی صد برابر مالیات آن ملك است، حال برای آنکه مالیات املاك مزروعی در ایران کم‌میدهند آمده‌ایم‌و میزان‌سرمایه گذاری وسایر عوامل موثر وتولید رادر نظر گرفته‌ایم و بجای ۱۰۰ برابر ۱۵۰ برابر مالیات به آنها میدهیم یعنی ضریب تعیین کننده قیمت رابجای ۱۰۰ صدو پنجاه‌در نظر گرفته‌ایم.

حال اگر مالکین در دادن مالیات تقلب کرده‌اند تقصیر ماچیست؟ مثلا یکی از مالکین اراك دوسال پیش چهل هزار تومان خرج کرده ومالیات املاك خودرا به ۲ هزار تومان در سال تقلیل داده است. بدیهی است که حالا باید ضرر این ولخرجی بیجا و آن تقلب در مالیات زابدهد.

خوشبختانه اعلیحضرت همایونی موافقت فرموده‌اند که روز ۲۵ شهریور به اراك تشریف‌فرماشده واسناد انتقال املاك را بزارعین بین آنها توزیع فرمایند.

زلزله در قزوین

آقای دکتر ارسنجانی بعد در مورد اثرات زلزله در دشت‌قزوین گفت:

متاسفانه زلزله اخیر تمام‌دشت قزوین راخراب کرده، تعدادزیادی از خانه‌های دهات قزوین خراب شده و این خرابی که دریك‌منطقه وسیع‌براثر قهر طبیعت ببار آمده است سبب شده بسیاری از قنوات وچشمه‌ها خشك شود.

متاسفانه هنوز دهاتی هست‌که مامورین شیروخورشید سرخ‌بعلت نبودن راه به‌آنجاها نرفته‌اند ولی مامورین اصلاحات ارضی وترویج کشاورزی که در محل بوده‌اند اقداماتی راکه وجدانشان حکم می‌کرده است انجام داده‌اند.

حس همکاری مردم تهران و تعاون تمام مردم ایران در انسان یك‌حس غروری به‌بار می آورد که موجب افتخار است و جوابی است برای آنهاکه عقیده دارند ایرانیان اهل همکاری نبوده و مردمی غیر اجتماعی هستند. خارجیانی که در روزهای اخیراین حس تعاون فوق‌العاده را در میان مادیده‌اند، از این همه روشن‌دلی وهمکاری ایرانیان متعجب گردیده وآنرا تحسین کرده‌اند این‌نهایت از خودگذشتگی و نوع‌پروری بوده است، مردم ایران ازهمه‌جا از تهران (بیشتر از همه نقاط) از آذربایجان. از کرمان. ازفارس از خراسان برای مردم ستمدیده مناطق زلزله‌زده تحفه‌ووسیله‌آورده وبین آنها تقسیم کرده و ازآنها دلجوئی کرده‌اند.

گذشته از اینکه عده زیادی‌از هموطنان عزیز و شریف ما در این واقعه و قهر طبیعت از بین رفته‌اند خانه ها همه خراب شده است باید این خانه‌هارا از نو ساخت. لذا من بمردم ایران‌اعلام امیدوارم که مردم این نقاط فعلا بعلت شدت احساسات مردم از وسیله وغذا تقریبا بی‌نیاز هستند حوائج آنها خانه ولوازم کشاورزی است.

آب وخانه

برای احیاء این دهات بایدآب برای آنها تهیه کرد و خانه‌ساخت مردم باید وسیله هر دستگاهی که مورد اعتمادشان‌هست برای اینکار کمك نقدی بکنند تادر درجه‌اول برای این دهات وسپس سایر دهات خانه ساخته شود، آنهم خانه‌هائی محکم نه مشتی گل که بعد بایك باد برروی سر صاحب آنها خراب شود.

اصلاحات ارضی در هر منطقه که تقسیم اراضی شروع شود، وسیله سازمان عمران‌منطقه کارخانه سازی را شروع خواهد کرد، مردم هم باید برای سایر نقاط وسیله دستگاههای مورد اعتمادشان اقدام کنند. باید سیستم خانه سازی فعلی دهات متروك شود. اینهاخانه نیست چیزهائی مانند کلبه های افریقا است.

درروزهای اخیر بعضی مالکین بعضی دهات قزوین می‌گفتند ویا پیغام داده‌اند چنانچه دولت این دهات را به‌آنها واگذار کند آنها باردیگر خواهند ساخت واحیاء خواهند کرد.

البته دونفر از مالکین شریف بنام سرخوش و اصلانی من‌میدانم اقداماتی برای کمك بروستائیان زلزله‌زده کرده‌اند، اما درسایر نقاط مالکین اصلا بده زلزله‌زده خود نرفته‌اند وحتی یك مالك که شب زلزله‌درده خود بوده صبح اسباب‌های خودرابار کامیون کرده وبشهر میرود در حالیکه در همین ده دویست نفر مرده و چند صد زخمی وجود داشته است. این ها حتی باندازه آن کلفت زحمتکش که تنها چادرش رابرای کمك به زلزله‌زدگان داده و یا آن گردو فروشی که یك روز درآمدش را بخشیده همت و حس‌نوع‌دوستی و بشردوستی ندارند و این‌موضوعات خود بهترین جواب به‌آن عده مالکینی که میخواهند املاك رابه آنها بدهیم. آنها در همین‌زلزله چه‌کرده‌اند که بعدا برای مردم این دهات مصیبت‌زده بنمایند؟ خیر، آقایان اشتباه کرده‌اند، ما چنین کاری نمی کنیم.

اگر امسال بروستائیان این منطقه از لحاظ تهیه آب و بذرو گاو تراکتور کمك نشود آنها مردمانی درمانده خواهند شد و سال دیگر وضع آشفته تری خواهند داشت و مقداری هم از این لحاظ باید به‌آنها کمك کرد ومن امیدوارم بیداری‌وجدان‌عمومی که درروزهای اخیر به‌بهترین‌نحوی تجلی کرد بار دیگر سبب شود کلیه مشکلات این دهات رفع‌شود بطوریکه آنها غم‌های ناشی از این فاجعه ملی‌را بزودی‌ازیادببرند.

جدول کلمات متقاطع شماره ۲۱۹۳

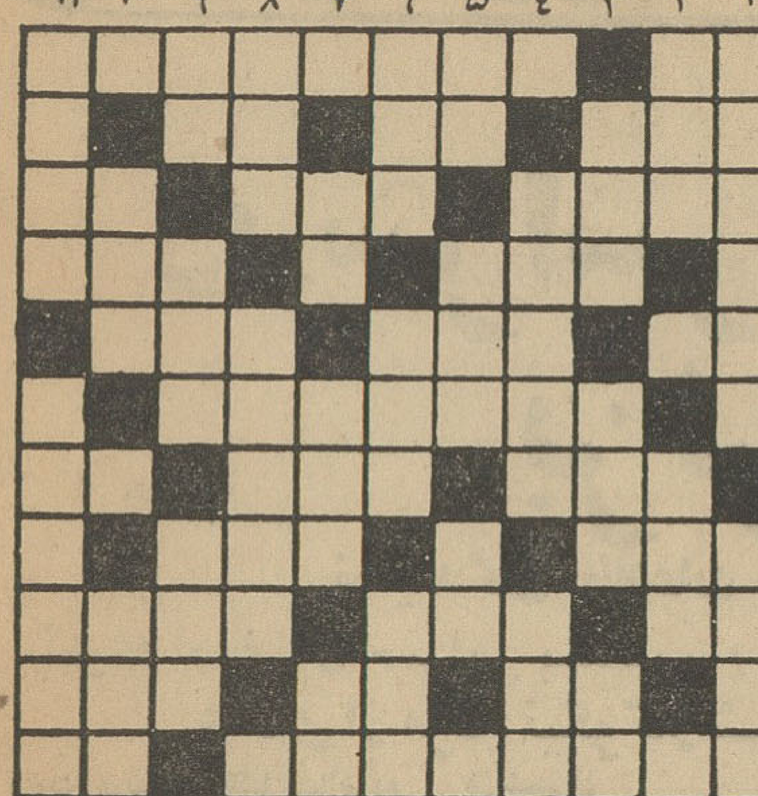

افقی: ۱- اگر نباشد شامه به چه کار می‌آید؟- برادرانش در ادبیات جهان جائی دارند ۲- از شهر های تاریخی اروپا- این هم شهری دیگر است در همان قاره- اندوه ۳- خواب- پهلوان- اگر آمده باشد نودهم خدمت سرکار است ۴- از گیاهان آبی- باسك میانه‌خوشی ندارد ۵- ضمیری است- در هم آمیختن- از دستگاه های موسیقی ایرانی ۶- در مدح آن اراسم‌کتابی نوشته‌است ۷- از ماده‌ های حیاتی و بسیار مهم بدن- نا پیوسته- فلزی است ۸- چند سال پیش نوع‌بنفش آنرا هم به‌بازار ادب عرضه کردند- اگر رخساره دختران را بر افروزد البته زیباتر است تاسرخاب ۹- از غذاهای ساده که‌گاهی هم خیلی سنگین‌می‌شود- شعری عاشقانه- قسم ۱۰- از اسباب طرب است- از کشیدنیها- آهنك قرانگیز ۱۱- نشاطی خواب آلود در انسان پدید می‌آورد- حرف ندا.

عمودی: ۱- از انواع صدای مردانه در اصطلاح موسیقی‌فرنگی- طرف ۲- حقی برای کشور های بزرك- از اسباب کشاورزی ۳- جد- پشت بند چلوکباب وتوت- رندبی سر ۴- از قهرمانان بزرك شطرنج- اگر کسی علمش را داشته باشد دیگر چه غم دارد؟- ۵- پدر تازی- حلق- واحد طول ۶- وسیله تشخیص اشیاء هم‌شکل وهم قداز یکدیگر- اگر نیك نشیند همه نرانند- صورت ۷- واحد نمك- شهد- از دوستان گوهر ۸- اولین‌مرحله‌برای‌دانش طلبی- از اسباب شیره کشی ۹- دهان کودك تازه حرف- توپ- راه ۱۰- از محصولات حنجره- شهری در آلمان ۱۱- هنوز ندیده‌ایم اما انشاءاله خواهیم دید- محفظه بلوری برای چراغ نفتی و لاله.

حل جدول شماره ۲۱۹۲

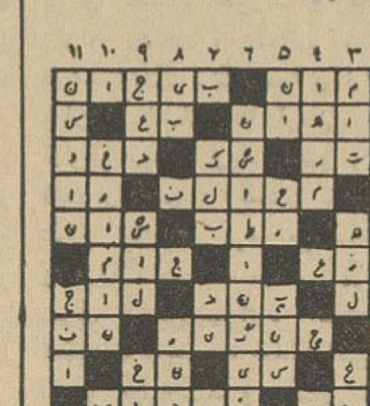

با افزایش نرخ اتوبوس مخالفند

جلسه هیئت مدیره جمعیت چهار صد دستگاه باحضور آقایان اسمعیل کزازی سید ابوالقاسم رضویون محمد صادق فاتحی ابوالقاسم فتوچی غلامعلی‌صدقی وزیری امیر حجت مقدم‌علی هجرت حسن میلانی‌موسی امیری سید عبدالصمد معصومی ابوالفضل انصاری، رحیم نیکپور، میر آقا مصطفوی (از اعضاء مدیره وبازرسان) بریاست آقای کزازی رئیس هیئت مدیره‌تشکیل‌شد پس از اعلام رسمیت جلسه پیرامون مسائل اجتماعی- بهداشتی و فرهنگی محل مذاکرات لازمه بعمل آمد وتصمیماتی اتخاذ گردید. ضمنا از توجه جناب آقای نفیسی شهردار تهران وریاست اداره فنی شهرداری نسبت‌به تقاضای جمعیت در مورد عمران دو قطعه باغ کودکان و تهیه مقدمات نرده‌کشی آهنی اطراف باغچه‌ها سپاسگذاری گردید. سپس موضوع افزایش نرخ اتوبوس که موضوع روز ومبتلا به عمومی میباشد مطرح مذاکره قرارگرفت وبالنتیجه جمعیت عمرانیه مخالفت شدید خود را با این تصمیم بلحاظ‌اینکه «افزایش نرخ اتوبوس ولو دهشاهی هم باشد قدر مسلم موجب بالارفتن هزینه زندگی وباعث ترقی سرسام آور مایحتاج عمومی و با المال بضرر طبقات ضعیف ومحروم ملت تمام خواهد شد» علنا ابراز داشتند.

آگهی مناقصه

سازمان تربیت بدنی وتفریحات سالم ایران در نظر دارد سه دستگاه تصفیه آب استخر های شنای موردنیاز بظرفیت‌آبگیر:

۱- استخر استادیوم فرح ۸۵۰ مترمکعب ۲- استخر استادیوم‌شهناز ۵۰۰متر مکعب ۳- استخر قهرمانی استادیوم امجدیه ۳۷۵۰ مترمکعب باشرایط زیر از طریق مناقصه خریداری نماید:

۱- پیشنهاددهندگان باید معادل پنج‌درصد قیمت پیشنهادی را بابت سپرده نقدا به‌صندوق اداره حسابداری سازمان پرداخت ورسید اخذ ودر پیشنهاد خود شماره رسید را قید نمایند ویااینکه ضمانت‌نامه بانکی بمدت سه‌ماه بنام سازمان از یکی‌از بانکهای مجاز ضمیمه پیشنهادنمایند.

۲- پیشنهاددهندگان‌باید پیشنهادات خودرا برای هریك از دستگاه ها جداگانه تهیه و تسلیم نمایند.

۳- پیشنهادات تسلیمی بایستی صریح و روشن و بدون کمترین ابهام باشد.

۴- مدت انجام کار و تحویل قطعی دستگاههای کامل از تاریخ انعقاد قرارداد حداکثر شش‌ماه خواهد بود.

۵- برنده مناقصه باید تضمین بانکی معادل ده‌درصد کل قیمت بعنوان تضمین‌حسن اجرای پیمان تسلیم سازمان نماید این تضمین نامه تامدت شش ماه از تحویل قطعی اعتبار خواهد داشت.

۶- داوطلبین میتوانند بامراجعه‌باداره کل ساختمان سازمان مشخصات دستگاههای تصفیه را دریافت وپیشنهادات لاك و مهرشده خودرا برای هریك از دستگاهها جداگانه تاآخر وقت اداری تاریخ ۱۳۴۱/۶/۲۷ تسلیم دفتر سازمان نموده رسید دریافت دارند.

۷- پیشنهادات در تاریخ ۱۳۴۱/۷/۱۰ ساعت ۱۰ در سازمان باز وقرائت خواهد شد و حضور پیشنهاددهندگان در جلسه مناقصه آزاد است وسازمان دررد ویاقبول یك‌ویا کلیه‌پیشنهادات مختاراست.

۸- برنده مناقصه تا۱۵روز پس از تاریخ قرائت پیشنهادات‌تعیین واعلام خواهد شد وتاآن‌تاریخ سپرده هیچیك از پیشنهاددهندگان مسترد نخواهد شد.

۹- سازمان در خرید یك ویا سه دستگاه تصفیه آب موردمناقصه آزاد است و میتواند برای یك یاهرسه دستگاه قرارداد لازمه راجداگانه بابرنده مناقصه تنظیم نماید.

۱۰- هزینه آگهی‌ومالیات متعلقه بعهده برنده مناقصه میباشد.

الف ۳۵۳۰

سازمان تربیت‌بدنی و تفریحات ایران

آ-۱۶۰۴۲ ۱-۲

آگهی مزایده ازطرف سازمان آب

سازمان آب تهران دودستگاه تراکتور فرگوسن مستعمل‌وتعدادی لاستیك توئی وروئی ومقداری آهن‌آلات قراضه‌مخصوص بسته‌بندی‌و تخته‌صندوقی وبشکه خالی جای قیر (ورق‌شده) و ابزار و بدنه باطری ولوازم فرسوده دیگر از طریق مزایده حضوری باشرایط زیربفروش میرسد:

۱- طالبین‌شرکت‌درمزایده میتوانند برای بازدید اجناس همه‌روزه باستثنای روزهای تعطیل از ساعت ۸ صبح تا۴بعدازظهر بانبار لوازم سازمان آب واقع در خیابان جنوبی سیلو تهران (شیروخورشید) مراجعه نمایند.

۲- مزایده حضوری بصورت حراج درساعت ۹صبح روز۴۱/۷/۱ درانبار لوازم سازمان واقع‌درخیابان شیروخورشید جنوب سیلوی‌تهران آغاز میشود.

۳- پرداخت هرگونه مخارج مزایده و مالیات و عوارض مربوط باجناس بعهده برنده مزایده میباشد.

۴- برندهٔ مزایده باید یك ثلث بهای اجناس خریداری شده رافی‌المجلس نقدا وبقیه وجه‌را حداکثر تامدت بیست روز به‌صندوق سازمان پرداخت نماید و باارائه رسید صندوق سازمان جنس خریداری شده را در انبار لوازم این سازمان‌تحویل بگیرد.

۵- چنانچه خریدار ظرف مدت‌مقرردربند۴ بقیهٔ بهای موردمعامله را بصندوق سازمان نپردازد و یاجنس خریداری شده را از انبار خارج ننماید سازمان آب حق دارد به‌تشخیص خود پیش‌پرداخت را ضبط نموده و در تجدید حراج‌اقدام‌نماید.

بدیهی است‌خریدار حق هیچگونه ادعایا اعتراضی نخواهدداشت.

سازمان‌آب تهران

الف ۳۵۰۸ آ-۱۶۴۳۴ ۱-۲

باهمکاری نمایندگان اطلاعات

در سراسر شهرستانها کمیته کمك بزلزله زدگان تشکیل شد

نمایندگان اطلاعات درآذربایجان درجلسات کنفرانس مبالغی برای کمك بزلزله‌زدگان پرداختند

کمیته اصفهان حسابی بشماره ۲۳۰ برای جمع‌آوری اعانه جهت زلزله زدگان مفتوح کرد و تاکنون مبالغی جمع‌آوری شده

عده‌ای از مردم نیکوکار شهرستانها آمادگی خودرا برای نگهداری کودکان بی‌سرپرست اعلام داشته‌اند

دعوت موسسه اطلاعات ازمردم شهرستان‌ها برای تشکیل کمیته هائی جهت کمك به زلزله زدگان مصیبت کشیده با حسن استقبال مردم نوعپرور و نیکوکار مواجه گ ده و نهضت کمك به زلزله زد ن با همکاری نمایندگان اطلاعات د رشهرستان‌ها نضج گرفته است

کمك نمایندگان اطلاعات در آذربایجان

خبر نگار ما در تبریز گزارش میدهد عصر پریروز هنگامی که پنجمین جلسه کنفرانس نمایندگان اطلاعات در آذربایجان در سالن اداره سر پرستی نمایندگان این استان تشکیل بود صحنه جالبی که حاکی از احساسات پاك و بی‌شائبه نوعدوستانه نمایندگان اطلاعات در آذربایجان بود ایجاد شد آقای علی خلخالی نماینده اطلاعات در نقده ضمن بحث در باره مسائل طرح‌شده در کنفرانس اشاره به حادثه تاثر انگیز زلزله اخیر نمود و گفت : اینك که کارکنان موسسه اطلاعات در تهران برویه دیرین خود بکمك و استعانت هموطنان آسیب دیده و درمانده و پریشان شتافته‌اندوگروه های‌مختلفی‌از طرف موسسه اطلاعات در نقاط زلزله زده سر گرم‌التیام آلام محنت دیدگان قهر طبیعت می باشند وظیفه ما خبرنگاران اطلاعات در شهرستان ها این است که بقدر استطاعت خود دراین راه باهمکاران گرامی خود در تهران کمك و مساعدت کنیم وی پیشنهاد کرد که هریك از نمایندگان اطلاعات در آذربایجان که در جلسه کنفرانس حضور دارند مبلغی بپردازند تا به تهران ارسال شود و خود مبلغ یك هزار ریال پرداخت کرد .

دراین موقع آقای نوری رئیس سازمان شهرستان های اطلاعات که اینك در جلسات کنفرانس شرکت دارند طی سخنانی ضمن تقدیر از احساسات نوعپرورانه آقای خلخالی و حاضرین اشاره به اقدامات‌وسیعی که طی چند روز گذشته از طرف کارکنان اطلاعات برای همکاری و مساعدت با زلزله زدگان شده است نمودو گفت :

جا دارد همکاران گرامی ما در شهرستان ها علاوه بر کمکهای شخصی ، هر یك در حوزه‌نمایندگی خود وسیله‌ای فراهم آورند که نظر سایر هموطنان ما را به لزوم کمك باین دسته از هموطنان جلب کنند و هرنوع کمك و مساعدتی که ازطرف افراد خیر خواه می شود جمع‌آوری نموده و بمرکز بفرستند و اسامی آنانرا برای‌درج درروزنامه گزارش دهند . آقای نوری پیشنهاد نمودند وجوهی که دراین جلسه کنفرانس آقایان نمایندگان آذربایجان‌شخصا می‌پردازند وسیله آقای حبیبی‌رئیس جلسات کنفرانس نمایندگان آذربایجان جمع آوری و با ذکر اسامی آقایان نمایندگان بسازمان نیکوکاری اطلاعات ارسال شود . پس‌از آن آقای محمد حبیبی‌نماینده اطلاعات درمیاباد که ریاست‌جلسات کنفرانس نمایندگان اطلاعات در آذربایجان را بعهده دارد در این زمینه بیاناتی‌ایراد نمودو آقای‌حمیدی نماینده اشنویه‌با تایید پیشنهادآقای خلخالی اضافه کردکه ما ازهمکاران خود در شهرستان های دیگر نیز انتظار داریم دراین امر خیرشرکت نموده و در کمك و جلب اعانه برای زلزله‌زدگان‌با سایرهمکاران‌اطلاعات تشریك‌مساعی نمایند . دراینهنگام هریك از آقایان نمایندگان‌اطلاعات مبلغی در حد استطاعت خود به‌آقای حبیبی رئیس جلسات کنفرانس پرداختند و جمعا مبلغ ۱۵۱۰۰ ریال جمع آوری گردید که این مبلغ‌به وسیله آقای حبیبی رئیس جلسه به سازمان نیکو کاری اطلاعات ارسال می شود .

در شمیران

خبرنگار ما در شمیران گزارش می دهد :کمکهای مردم نوعدوست‌شمیران به زلزله زدگان دیروز و امروز نیز ادامه داشت . در چند نقطه با نصب بلندگومقدار زیادی خواربار ومبالغی وجه نقد جمع آوری و به نقاط زلزله زده ارسال گردیده در دزاشیب از طرف معتمدین محل در حدود هزار قرص نان و مقداری «شامی» تهیه و بسوی قراء زلزله زده گسیل شد. کمکهای مردم در تجریش و سایر محلات شمیران بانظارت ماموربن ـ جمعیت شیرو خورشیدسرخ همچنان ادامه دارد .

در شهر ری

طبق گزارش خبرنگار ما در شهر ری کمیته کمك بزلزله زدگان در شهر ری تاکنون موفق شده است مبلغ سی هزار ریال وجه نقد و مقداری لباس و خواربار جمع آوری نماید این کمکها دیروز بوسیله سازمان ـ نیکوکاری موسسه اطلاعات بقراء ـ آسیب دیده حمل شد .

در مشهد

گزارش خبرنگار ما در مشهدحاکی است قبل از ظهر پریروز ده نفر از دانشجویان دانشکده پزشکی مشهد بسرپرستی آقای دکتر اهرابی نژاد رئیس بخش جراحی بیمارستان ـ شاهرضا با کمك انجمن نظامی دانشجویان مشهد و موافقت رئیس دانشکده پزشکی باحمایت حضرت آیت الله میلانی با ـ قزوین حرکت کردند . دانشجویان مذکور عبارتند از : آقایان کنی ، بالی‌دری،شاهی ،صدربزاز ،میرجمعی عطارزاده ، موسوی و غفاری که ده روز در قراء آسیب دیده اقامت خواهند داشت . فردا که مصادف با هفتم قربانیان بی نام و نشان زلزله اخیر میباشد در مساجد و تکایای مشهد مجالس سوگواری برپا می‌گردد و در این مجالس اعاناتی جهت کمك به زلزله زدگان جمع آوری می شود .

سرپرستی میکنیم

آقایان‌صوری‌داودی ونصرت الله جهدی دو نفر از نیکوکاران اندیمشك ضمن تلگرافی که رونوشت آن به نخست وزیری ارسال شده اعلام ـ داشته اند که حاضرند دو نفر از کودکانی‌را که در حادثه زلزله والدین خودرا از دست داده و بی سرپرست هستند نگهداری نمایند . آقایان مذکوردرتلگراف‌خود یادآورگردیده‌اند که کودکان یتیم را مانند فرزندان خود سرپرستی خواهند کرد .

در کرج

از طرف‌کارکنان موسسه اصلاح‌بذر و نباتات کرج‌مبلغ‌هیجده هزاریال وجه‌نقد جمع آوری گردید و بابیست نفرکارگر و دودستگاه کامیون بدهات آسیب دیده اعزام شد . کارگران مذکور برای حمل مجروحین به بیمارستانها کمك خواهند کرد و خواربار و وسائل تهیه شده را با راهنمائی‌مامورین‌شیرو خورشیدسرخ بین آسیب دیدگان توزیع خواهند نمود . کارگران و کارمندان مزرعه نمایشی کرج نیز مبلغ ششهزار ریال وجه نقد و مقداری آذوقه و لوازم مورد احتیاج بین زلزله زدگان‌تقسیم شد.امروز خانمی که حاضر به‌افشای نام‌خود نبود بدفتر نمایندگی اطلاعات مراجعه کرد و آمادگی خود را برای دوختن یکصد دست لباس بطورمجانی اعلام داشت . کسانیکه مایلند برای زلزله زدگان برهنه لباس تهیه کنند می توانند پارچه لازم را از طریق دفتر نمایندگی اطلاعات در کرج در اختیار این بانوی نیکوکار قرا ردهند تاوی برای زلزله زدگان لباس‌بدوزد.

در قزوین

دیروز و امروز جوانهای باهمت قزوین در بیمارستانهای شهرحضور یافتند و آمادگی خود را برای دادن خون به مجروحین حادثه زلزله اعلام داشتند. ازطرف متصدیان بیمارستان ها نیز مقدار زیادی خون از جوانان گرفته‌شد و برای مجروحین‌اختصاص یافته است .

در بیمارستان تیپ ۵ قزوین زنی بنام فضه دختری بدنیا آورد که‌نامش را «زلزله» گذاشتند . در بیمارستان بوعلی نیز زن حامله ای بنام وجیهه کودکی‌بدنیا آورد که‌اورا هم «زلزله» نام نهادند . روز گذشته کمیته کمك بزلزله زدگان شمیران بادو کامیون وسائل‌خوراکی وپوشاکی وارد قزوین گردید . اعضای این هیئت در دفتر نمایندگی اطلاعات حضور یافتند و برای تقسیم خوراك و پوشاك بین زلزله زدگان راهنمائی شدند . از طرف آقای دکتر مهدی زاده رئیس سازمان اصلاحات ارضی در منطقه قزوین مقدار زیادی پتو و چادر در اختیار آسیب دیدگان گذاشته شد . سیل کمك از طرف موسسات خیریه و طبقات مختلف مردم شهرستانها به سوی قزوین سرازیر است ولی این کمکها با توجه به تعداد آسیب‌دیدگان ناچیز میباشد و هستی از دست دادگان به کمك بیشتری محتاجند .

دراصفهان

ازطرف جمعیت خیریه فرح‌پهلوی اصفهان بمناسبت وقوع زلزله اخیر و بمنظور کمك بزلزله زدگان‌گاردن ـ پارتی بمدت سه شب در عمارت چهل‌ستون برپا گردید . هیئت مدیره گاردن پارتی تصمیم دارد وجوه جمع آوری شده از طریق فروش بلیط ورودی رابنفع زلزله زدگان‌اختصاص دهد . صبح پریروز خانم فخر یکی از بانوان نیکوکار اصفهان باداره ـ سرپرستی‌اطلاعات در اصفهان مراجعه کرد و اظهار داشت که حاضر است سرپرستی یکدختر بچه یتیم را که در حدود شش سال داشته باشدتقبل نماید . وی یادآور شد که مخارج عزیمت این دختر را از محل اقامت به اصفهان میپردازد .

پریروز عده ای از اعضای خانه جوانان شیرو خورشید سرخ اصفهان باتفاق‌آقای‌اشراقی مدیرعامل‌جمعیت شیرو خورشید سرخ اصفهان برای کمك بمردم آسیب دیده نقاط زلزله زده بدانصوب عزیمت کردند .ضمنا کارمندان اداره انتشارات و رادیو اصفهان حقوق یکروز خود را جهت کمك بزلزله زدگان بحساب مخصوص دربانك ملی واریز نمودند و کارمندان شیرو خورشید سرخ این شهرستان نیز حقوق یکروزخود را بحساب‌کمك بزلزله زدگان در بانك ملی گذاشتند.

دعوت استاندار

بدعوت آقای تهرانی استاندار ـ خراسان نایب التولیه آستانقدس ـ رضوی ، صبح پریروز عده ای از طبقات مختلف مردم مشهد در سالن تشریفات آستانقدس رضوی حضور یافتند و برای انجام مذاکره جهت کمك بزلزله زدگان جلسه ای تشکیل دادند . در این جلسه ضمن یادآوری لزوم کمك فوری به آسیب دیدگان مبلغی وجه نقد جمع آوری شد و برای جمع آوری اعانه از بین مردم تصمیماتی اتخاذ گردید . پزشکان و کارمندان اداره کل بهداری خراسان ضمن تلگرافی که بوزارت بهداری مخابره کردنداعلام‌داشتند که‌حاضرند حقوق یکروز خود را برای کمك به آسیب دیدگان اختصاص دهند وهر نوع کمك دیگری که از آنان برآید انجام دهند . از طرف آیات الله ـ آقایان میلانی ، سبزواری و خراسانی روحانیون مورد توجه‌مشهد اعلامیه مشترکی انتشار یافت و طی آن از مردم دعوت شد که در مسجد جامع گوهر شاد حضور یابند . با انتشار این‌اعلامیه عده زیادی ازمردم د رمسجد مذکور اجتماع کردند و جلسه ای تشکیل دادند . در این جلسه‌تصمیم گرفته شدبوسیله آقای حاج عابد زاده رهبر انجمن پیروان قرآن‌و چند نفر از روحانیون اعاناتی از بین مردم جمع آوری گردد و بین زلزله زدگان توزیع شود . از طرف آستانقدس رضوی نیز مقدار زیادی وسائل مورد احتیاج و مبالغی وجه‌نقد بوسیله آقای مشرف رئیس تشریفات آستانقدس رضوی بنقاط زلزله زده حمل شد . دانشجویان و معلمین آموزشگاه عالی پرستاری ـ جرجانی مشهد ضمن تلگرافی که به وزارت بهداری مخابره شد آمادگی خود را برای هرنوع کمك بآسیب دیدگان اعلام داشتند .

در ملایر

از طرف‌آقای حاج شیخ محسن پیشنماز مسجد ملایر و آقای فرهنگ رئیس جمعیت شیرو خورشید سرخ ملایر باهمکاری آقای کلاردشتی ـ فرماندار این شهرستان کمیته ای جهت کمك به زلزله زدگان درمسجد صفی تشکیل شد اهالی ملایربمحض اطلاع از این اقدام هر یك فراخور استطاعت خود از ده الی پنجهزار ریال کمك نقدی و جنسی نمودند مردم‌ملایر بحدی از اقدام نیکوکارانه این کمیته استقبال کردند که جمع‌آوری‌اعانات مشکل‌بود. رئیس‌جمعیت شیرو خورشید سرخ ملایر بخبرنگار ما گفت تا هم اکنون سه کامیون خواربار و پارچه و غیره بسرپرستی آقای حاج‌شیخ حسین‌پیشنماز مسجد ملایر در معیت جوخه پیش‌آهنگی این شهرستان بصوب قراء زلزله زده قزوین حرکت کرد . تاکنون بجز کمك جنسی مردم ملایر بیش از صد هزار ریال اعانات نقدی جمع آوری شده است این کمکها همچنان ادامه‌دارد.

در کاشان

در چند روز اخیر عده ای از نیکوکاران کاشان بدفتر نمایندگی اطلاعات‌در این شهرستان مراجعه‌کرده و اعاناتی باینشرح برای زلزله‌زدگان داده اند .

آقای دکتر صناعی	۱۰۰۰ ریال
آقای فولادی	۱۰۰۰ریال
آقای مجیدی	۵۰۰ریال
آقای مهندس رفیع سمیعی	۱۵۰۰ ریال
آقای محمد فروغی	۲۵۰ریال
آقای نعمت الله ثابتی	۱۰۰ریال
آقای حاج حسین مقدم	۱۰۰ریال
آقای نورالله اکرمی	۱۰۰ریال
آقای رحمت آلله اکرمی	۱۰۰ریال

که این اعانات بسازمان نیکوکاری اطلاعات ارسال میشود تا بمصرف کمك بآسیب دیدگان زلزله برسد هم اکنون سیل اعانات مردم به حساب دفتر نمایندگی اطلاعات در کاشان ـ سرازیر است .

آقای ناظمی فرماندار کاشان بط تشکیل شورای‌شهرستان کارمندان ، تجار و مردم را به شرکت در این کار نوعدوستانه دعوت کرد . کارگران کارخانجات کاشان هر یك دو روز حقوق خود را برای کمك بـه‌زلزله زدگان‌در اختیارشیرو خورشید سرخ گذاشتند قرار است کارخانه مخمل بافی کاشان وجوهی را که آقای احمد دانشیار متصدی کارخانه از کارگران این ـ کارخانه جمع‌آوری نموده است ، در اختیار نمایندگی اطلاعات بگذارد تابرای سازمان نیکوکاری اطلاعات ارسال گردد.

درقم

هنوز ارسال اعانات مردم قم به فرمانداری این شهرستان ادامه‌دارد و مردم از پیشنهاد آقای‌سلیمانی فرماندار قم دراین مورد استقبال کرده‌اند هیئتی از فضلای‌حوزه‌علمیه قم که از طرف حضرت آیت‌اله شریعتمداری برای توزیع کمك های ارسالی به‌قزوین رفته بودند بازگشتندو گزارشی ازنیازمندیهای اساسی مردم مناطق زلزله دیده تقدیم حضرت‌آیت‌اله شریعتمداری کردند . درمنزل حضرت‌آیت‌اله گلپایگانی نیز پریشب برای کمك به‌زلزله‌زدگان‌جلسه‌ای‌تشکیل شد و ضمن آن اعاناتی جمع‌آوری گردید

درشاهرود

آقای سیدعلی نقی جنابی رئیس بهداری راه‌آهن بدفتر نمایندگی اطلاعات مراجعه کرد و ضمن پرداخت مبلغ سه‌هزار ریال اعانه برای زلزله‌زدگان گفت : حاضرم از یك پسربچه‌دوساله بی‌سرپرست که در حادثه زلزله اخیر پدر و مادرخود را از دست داده‌است نگهداری کنم من وهمسرم‌اورامانند پسرخود پرستاری میکنیم مبلغ اهدائی آقای جنابی برای زلزله زدگان طی‌نامه شماره ۲۷۹ دراختیار جمعیت‌شیروخورشید سرخ شاهرود گذاشته شد .

دراهواز

بمحض انتشار خبر دردناك و تاسف‌انگیز زلزله مردم نیکوکار اهواز بامراجعه به‌شیروخورشید سرخ این شهرستان کمك هائی نموده‌اند . از جمله آقای مهندس نقشینه از طرف فرزندان خودشهلا، شهرام و شهریار نقشینه مبلغ یك هزار ریال وجه‌نقد و تعداد ۲۴ دست لباس و آقای سرهنك پارینه‌رئیس منطقه نظام‌وظیفه دوهزار ریال ، رئیس و کارمندان بنگاه توسعه ماشین‌های کشاورزی هشت‌هزار و چهارصددریال ، آقای فالحاسمری مدیر داروخانه‌رازی ۱۸قلم دارو به ارزش شش‌هزار ریال دراختیار جمعیت شیروخورشیدسرخ اهواز گذاشته‌اند .ضمنا برای جلب کمك نیکوکاران ،هواز از طرف آقای دکتر مکی مدیر عامل جمعیت‌شیرو خورشیدسرخ اهواز پیامی انتشار یافته است .

در اصفهان

عصر روز چهارشنبه گذشته‌عده‌ای ازشخصیت های مختلف اصفهان‌به دعوت اداره سرپرستی روزنامه اطلاعات در اصفهان درسالن‌اداره سرپرستی حضور یافتند وکمیته‌ای برای کمك به‌آسیب‌دیدگان زلزله تشکیل دادند .دراین جلسه‌حسابی بشماره ۲۳۰ در صرافخانه افشار افتتاح شد تاافرادی که‌مایل به کمك کردن باشند اعانات خودرا دراین حساب واریز کنند . ضمنا آقای سیدمحمد امامی مقداریکصد متر پارچه در اختیار نمایندگی اطلاعات در اصفهان گذاشت وبانو فخری یکی از زنان‌نیکوکار اصفهان حاضر شد بوسیله‌نمایندگی‌اطلاعات ازیك دختر بچه‌شش‌ساله بدون سرپرست نگهداری و سرپرستی نماید وبه‌فرزندی قبول کند .آقای صدر نصیری نیز حاضر شد حقوق ماهیانه فرزند خودرا تا مدت‌یکسال به‌زلزله‌زدگان کمك کند . آقای دکتر حکمتیان‌مبلغ یکهزاروده‌ویست ریال برای کمك به‌زلزله‌زدگان در اختیارنمایندگی اطلاعات گذاشت که در حساب ۲۳۰صرافخانه افشار واریز شد .

ضمنا خبرنگارما اضافه میکند پریشب بنابدعوت آقای عدل رئیس سندیکای کارخانجات و آقای‌دکتر ریاحی رئیس دانشگاه عده‌ای از شخصیت‌های اصفهان و مدیران کارخانجات‌در محل‌دبیرخانه‌دانشگاه اجتماع نموده و پیرامون لزوم کمك به‌زلزله‌زدگان بیانات مفصلی ایراد شد آقای دکترریاحی‌رئیس‌دانشگاه اظهارداشت مابدون تظاهر و بدون اینکه خودر بهیچ‌مقام وموسسه‌ای وابسته بدانیم برای خشنودی خداو رضایت وجدان اقدام به‌جمع‌آوری اعانه می‌نمائیم آقای عدل ضمن تایید بیانات آقای دکتر ریاحی سخنانی ایراد کردوآنگاه کمیته‌ای بعضویت آقایان عدل، دکتررياحی، حسین‌آتش ، صیرفیان پور ، دکتر حکمی‌وافضل تشکیل گردیدوحسابی بشماره ۵۸۵۵ درمانك بازرگانی مفتوح کردند تاکسانیکه میخواهند اعانه بپردازندبه‌حساب‌مزبورپرداخت نمایند. صاحبان امضای این حساب نیز آقایان اعضای کمیته می‌باشند.

آقای سیدمحمدامامی بازرگان نیز یکصدمترپارچه اهداء نمود

شخص‌ناشناس ۱۰۰ریال و یك بلوز و شلوار اهداء کرد .

این کمك ها بسازمان نیکوکاری اطلاعات ارسال خواهد شد تابرای کمك به‌آسیب‌دیدگان زلزله‌فرستاده شود .

همچنین کلیه کمك آموزگاران استان اصفهان نیز یکروز حقوق خود را به‌آسیب‌دیدگان زلزله اختصاص دادند .

ضیافت بافتخار دانشجویان نیجریه

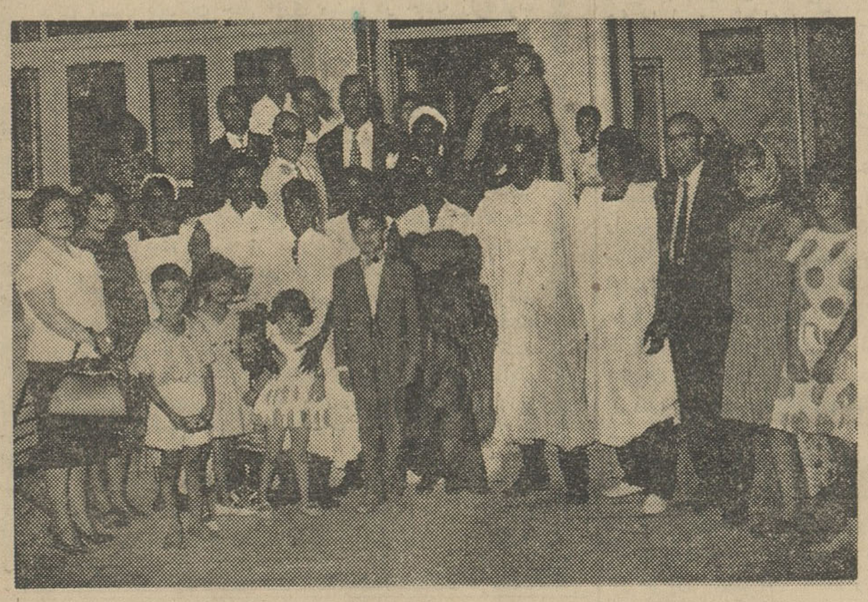

خبرنگار ما در اصفهان گزارش میدهد سال گذشته که نخست وزیر نیجریه و هیئت دولت آن‌کشور بدعوت دولت ایران وارد تهران شدند از اصفهان ومراکز صنعتی و هنری این شهرستان بازدید کردند پس از بازدیداز هنرستان هنر های‌زیبای اصفهان نخست‌وزیر نیجریه از دولت ایران اجازه خواست که اجازه داده شود ۸ نفر از دانشجویان نیجریه برای فرا گرفتن‌هنرهای زیبا باصفهان بیایند با این پیشنهاد موافقت شد ٤٠نفرپسرو٤دختردانشجو ازنیجریه باصفهان آمدندودررشته های مختلف هنر های زیبا مشغول تحصیل شدند دوره تحصیلی اینعده ٦ سال میباشد و پریروز از طرف‌آقای‌علی مجاهد مدیر روزنامه مجاهد با موافقت آقای بهادری رئیس هنرستان هنر های زیبای اصفهان ضیافتی‌بافتخار دانشجویان نیجریه ای ترتیب داده شد و از آنان پذیرائی بعمل آمد . در عکس بالا دانشجویان نیجریه‌ای در میان عده ای از دانشجویان هنر های زیبای اصفهان پس از این ضیافت دیده میشوند .

نمایندگان اطلاعات درخدمت مردم

مردم شهرستانها بوسیله نمایندگان اطلاعات خواسته های خود را شرح میدهند

آرزوی دیرین اهالی لشت نشاء

نمایندگان اهالی لشت نشاء و عده‌ای ازعلاقمندان بفرهنك‌بامراجعه بدفتر نمایندگی اطلاعات گفتند تاسیس کلاس چهارم دبیرستان در لشت نشاء یکی از آرزوهای دیرین مااهالی است و برای تحقق‌یافتن این آرزو سال گذشته نمایندگانی بتهران اعزام داشتیم و چندین بار ازاولیای امور تقاضا کردیم ولی فرهنك استان گیلان بعذر کمبوددبیر لیسانسیه تاکنون باین تقاضای ماتوجه نکرده وانجام این آرزوی‌اهالی لشت‌نشاء ببوته فراموشی سپرده شده است.

این عده میگفتند: ماحاضریم محل تاسیس کلاس چهارم دبیرستان ووسائل لازم راتامین‌کنیم ودراختیارفرهنك بگذاریم بااین ترتیب بازهم باید درانتظار انجام این آرزو باشیم؟ نمیشود برای سال تحصیلی آینده که چند روز دیگر شروع میشود باین تقاضا جامه عمل پوشانید؟

دراسد آباد دفتر اسنادرسمی نیست

عده زیادی ازاهالی اسد آباد بدفتر نمایندگی اطلاعات آمدند و گفتند بخش وسیع اسدآباد که بیش از ۱۳۰ پارچه آبادی و متجاوز از۸۰ هزار نفر جمعیت دارد فاقد دفاتر اسنادرسمی وازدواج و طلاق است تاچندی پیش این بخش وسیع دارای چهار دفترخانه اسنادرسمی وازدواج وطلاق بود ولی صاحبان آن‌یکی‌پس‌ازدیگری برحمت خدا رفتند وحالا اسدآباد فاقد دفترخانه اسنادرسمی وازدواج و طلاق‌است واهالی برای انجام کارهای معاملاتی خود ناچارند به همدان بروند و مدتی معطل شوند و مبالغی هزینه صرف کنند.

اهالی این بخش تقاضا داشتند لااقل یك دفتر اسنادرسمی‌وازدواج وطلاق در اسدآباد تاسیس شود.

دبیرستان زاویه زرند تکمیل نیست

جمعی ازاهالی واولیای دانش آموزان زاویه زرند بدفتر نمایندگی اطلاعات آمدند وگفتند: پنج سال است درزاویه زرند دبیرستان‌تاسیس شده است ولی این دبیرستان بیش از سه کلاس ندارد وفارغ‌التحصیلان سال سوم دبیرستان دراین منطقه یاباید برای ادامه تحصیل بتهران یا ساوه بروند ویا ترك تحصیل کنند وسرگردان‌بمانند. متاسفانه‌دبیرستان مامونیه مرکز بخش زرند هم بیش از سه کلاس ندارد و دانش آموزان زاویه نمی‌توانند در دبیرستان مرکز بخش هم بادامه تحصیل‌بپردازند. این‌عده تقاضا داشتند کلاس های دبیرستان زاویه تکمیل شود تا دانش آموزان بتوانند لااقل مدرك دیپلم خودرا در همین محل بگیرند.

ضمنا این عده میگفتند: تقاضا داریم دبستان دخترانه زاویه هم که مدتها است چهار کلاسه است تبدیل به شش کلاسه شود.

برنامه توقف مهمانان گاردن‌پارتی باشکوه موسسه اطلاعات درتهران

مهمانان اطلاعات ازنقاط دیدنی تهران بازدید میکنند

ترتیبی‌داده شد که بتمام معنی بمهمانان خوش بگذرد

درشماره گذشته اسامی بانوان و آقایانی که بدعوت موسسه اطلاعات از شهرهای مختلف‌ایران برای شرکت درشبهای بی‌نظیر گاردن پارتی عظیم موسسه اطلاعات باید بتهران بیایند درروزنامه درج شدو تاریخ حرکت آنان نیز اعلام گردید.ما برای اینکه مهمانان عزیز اطلاعات علاوه‌برشرکت درگاردن پارتی باشکوه موسسه اطلاعات از نقاط دیدنی شهرتهران‌نیز بازدید کنند و این مسافرت بتمام‌معنی برایشان خوش بگذرد برنامه‌ای‌ترتیب داده‌ایم که ذیلادرج میشود :

روز پنجشنبه ۲۲ر۶ر۴۱ بازدید از آرامگاه اعلیحضرت فقید ساعت ۹ صبح وزیارت حضرت شاه‌عبدالعظیم ساعت ۹ر۳۰ صبح ودیدن موزه ایران باستان ساعت ٤بعدازظهر .

روز جمعه ۲۲ر۶ر۱۳٤۱ گردش در خیابانهای شهر ساعت ۱۰ صبح‌بازدید کارخانه شیر پاستوریزه چهار بعد ازظهر صرف عصرانه در انجمن دوشیزگان و بانوان وابسته به مجله اطلاعات بانوان ساعت هفت بعدازظهر

روزشنبه۲٤ر۶ر۱۳٤۱بازدیدکارخانه چیت جهان (در کرج) ساعت ۹صبح دیدار از باغ گلستان ساعت ٤بعد ازظهر وتماشای فیلم در سینما رادیوسیتی ساعت ۹ بعدازظهر

روز یکشنبه ۲۵ر۶ر۱۳٤۱بازدید کارخانه های روغن نباتی شاه پسند ۱۰صبح و گردش در تهران پارس ساعت ٤ر۳۰ بعدازظهر

روزدوشنبه ۲۶ر۶ر۱۳٤۱ بازدید کارخانه بیسکویت سازی وینا‌ناساعت ۱۰صبح وتماشای برنامه‌های کاباره دانسینك شکوفه نو وپذیرائی ساعت ۹بعدازظهر .

از: هفتگی اکسپرس چاپ پاریس :

نظریه انقلابی وتازه این پروفسور فرانسوی پیرامون علل زلزله درجهان بر روی تمام نظریات قبلی دانشمندان خط بطلان کشید

پروفسور والری میرونویچ دانشمند مشهور زلزله‌شناس معتقداست:

زمین‌لرزه با فعالیت خورشید ارتباط دارد

اگر خورشید فعالیتی نداشته باشد هر گز زمین لرزه روی نمیدهد

ایا انفجارات اتمی در ارتفاع زیادموجب زلزله اخیر ایران است

هفتگی اکسپرس چاپ پاریس‌در آخرین شماره خود مقاله‌ای تحت عنوان «۲۰ هزار کشته در ایران» بزلزله اخیر ایران اختصاص داده‌است. درین مقاله پروفسور والری میرونویچ نظریه انقلابی پیرامون علل زلزله بیان کرده است که تمام نظریات قبلی را باطل میکند. نکات مهم این مقاله جالب درپی آمده‌است.

بیست هزار نفر ایرانی چند روز قبل هلاك شدند . برای چه ؟ از زمین‌لرزه .

زلزله یکی از بلا های آسمانی است که از بدو پیدایش کره زمین وجود داشته و امروز علل آن شناخته شده است دانشمندان‌زلزله شناس میدانند قسمت اعظم توده هائی که داخل کره زمین راتشکیل میدهند از مواد سیال و بخارتشکیل شده و حرکت آنها همراه با پدید آمدن غرقابها و گردابهائی است که ممکن است آثار آن در سطح زمین مخصوصا د رنواحی که‌قشر آن دارای شکاف های زیاد است محسوس شود . باین ترتیب‌مناطقی که‌قبلا‌در معرض‌زلزله قرار گرفته‌اند آمار بندی شده و سه منطقه اصلی زلزله خیز در روی زمین باین شرح است .

۱ـ محور جبل الطارق ، دهلی جدید ، شامل منطقه ای است که افریقای شمالی ، جنوبی اروپاتر کیه وایران را دربر می گیرد .

۲ـ در امریکا منطقه ای در طول اقیانوس آرام .

۳ـ در حاشیه آسیا واقع در اقیانوس آرام (تمام خاك ژاپن در این منطقه قرار دارد) .

امروزه زمین لرزه هااندازه گیری می‌شود و برای آن درجات معینی تعیین شده است .

درجه اول عبارت از پدیده هائی است که تنها با دستگاه های مخصوصی قابل رویت است .

درجه نهم که منجر به خراب شدن ساختمان ها می شود . ودرجه دوازدهم که مصیبت عظیم وهمراه با زیرو رو شدن طبقات مختلف کره زمین و ریزش و انهدام کوه ها است .

خوشبختانه تاکنون بشریت چنین زلزله‌ای را به خاطر ندارد ولی زمین لرزه ۱۹۲۳ که در ژاپن ۱۴۳ هزار نفر را کشت و نزدیك به ششصد هزار خانه را خراب کرد د ردرجه یازدهم قرار داشت درسال های اخیر آماری از زلزله هائی که بین‌سال های ۱۸۷۰ و ۱۹۵۰ روی داده‌است در شیلی تهیه شد و گون‌بایر توانست یك منحنی صد ساله برای زلزله های شدیدترسیم کند این‌منحنی توسط عده‌زیادی از کارشناسان از جمله پروفسور والری میرونویچ مورد بررسی‌قرار گرفت . پروفسور میرونوویچ طی سخنرانی مهمی که تحت عنوان خورشید و روابط خورشید و زمین ایراد کرد اطلاعات جالبی بیان داشت . وی شدت زلزله شیلی و علائم فعالیت خورشید را باهم‌مقایسه کرد . این دو منحنی بقدری با هم تشابه داشت که بهیچوجه نمیشد آنرا تصادفی دانست . باین ترتیب ثابت شد ه‌است که میان فعالیت خورشید و فعالیتی که در داخل کره زمین روی میدهد ارتباط نزدیکی وجود دارد باین معنی که در دورانی که خورشید ساکت است درداخل زمین نیز فعالیتی صورت نمی گیرد وهمینکه خورشید شروع به فعالیت کرد کره زمین نیز فعالیت تحت الارضی خودرا از سر می گیرد .

روغن داغ‌کن عظیم

د رعین حال یك کشف مهم‌نیز دراین زمینه صورت گرفت .

از سال ۱۹۵۵ ستاره شناسان یك ساعت اتمی در اختیار داشتند که می توانست زمان را با دقت فوق‌العاده تعیین کند با بررسی هائی که توسط این ساعت بعمل آمد ثابت شد که حرکت زمین نامنظم است و حرکت آن گاهی سریع و گاهی کند می شود . دانشمندان باین‌ترتیب توانستند منحی مخصوصی از حرکت زمین طی سالهای گذشته ترسیم کنند . دوبار ـ یکی در ۲۳ فوریه ۱۹۵۶ ودیگری در ۲۱ ژوئیه ۱۹۵۹ ـ یك تغییر رژیم واقعی در حرکت‌وضعی زمین دیده شده است. این روزها درست مقارن فعالیت و آتش‌فشانی استثنائی کره خورشیدبوده است

پروفسور میرونوویچ معتقداست که سرعت چرخش زمین بافعالیت هائی که در خورشید انجام میگیرد تغییر می‌یابد و تغییر میزان‌سرعت هرقدر هم جزئی باشد میتواند با برهم‌زدن تعادل قشرزمین نتایج مکانیکی کلی ببار آورد .

دراینجا باید یك نکته روشن شود وآن عبارت از مکانیسم عمل خورشید در سرعت گردش کره زمین وبحث درین باره بسیارجالب است .

از آغاز عصر فضا انسان به‌آنچه که در اطراف کره زمین می‌گذرد وقوف یافته است .

ماههای مصنوعی وجود دوکمربند عظیم آتشفشانی را بدور کره زمین ثابت کرده‌اند . همچنین‌ماه های مصنوعی ثابت کرده‌اند که خورشید در دوران بحران ذرات «ایونیزه» بسوی کره‌زمین‌میفرستد که یك میدان مغناطیسی نسبتا بزرگی بوجود می‌آورد . باین ترتیب یك موج مغناطیسی بسوی زمین هدایت میشود . از طرف دیگر خورشید فورانهای‌پروتونی بسوی زمین‌میفرستد که براثر میدان مغناطیسی کره زمین یك «روغن داغ‌کن» عظیم در نزدیکی کره مابوجود می‌آورد که وضع الکتریکی زمین‌رابهم میزند بخاطر داریم که در ۹ ژوئیه گذشته امریکائیها در جزیره جانستون یك بمب اتمی را‌در ارتفاع ۴۸۰ کیلو متری منفجر کردند. هدف‌امریکائی ها از این آزمایش امکان اختراع یك اسلحه ضدموشك بوده‌است اما از نظر «وان‌آلن» این یك آزمایش فیزیکی بسیار خوبی‌بوده است .

در همان هنگام عده‌ای‌ازدانشمندان امریکائیها را از نتایج احتمالی‌یك چنین انفجاری برحذر داشتند.

این‌نگرانی کاملا موجه‌بودچند روز پیش در اعلامیه‌ای که‌از طرف کمیسیون انرژی اتمی و وزارت دفاع آمریکا انتشار یافت(اعلامیه مذکور چند ساعت پیش از زلزله اخیر ایران منتشر گردید)اعلام شد که در نتیجه این آزمایش کمربندجدیدی شبیه کمربندطبیعی بدور کره زمین تشکیل شده‌است. این کمربند که‌در ۱۷۵ کیلومتری برفراز اقیانوس اطلس‌در حال‌تموج است .

بقیه در صفحه ۷

اینها فرزندان میهن‌ما هستند بآنها پناه دهید

کودکی بی سرپرست‌وآواره، از آنجائی که روزی دهکده بوئین زهرا نام داشت. اما امروز درقلمرو بیابان است

عشق و انقلاب

(نوشته: پل گوردو) تصاویر: آ. ث. مارتین

-۲-

مادام درزموند در کوچه «فوسه فلوری» در خانه مهمانخانه داری بنام«کلوز»اطاقی برای اقامت جوان اجاره نمود .خانواده درزموند نیز در همین خانه ،درآپارتمانی سکونت‌داشت از آن پس ، او بهمراهی خانواده درزموند ، در مهمانخانه کلوز غذا میخورد . وی ازاین موضوع از اینکه کاتیش‌را در کنار خود می یافت بی اندازه خوشوقت بود .

دراولین‌باری‌که فابر باخانواده در سموند برسر یك میز غذا نشست جریان را طوری‌ترتیب داد که‌روبروی‌مادموازل کاترین‌که که به «کایتش» موسوم‌بود بنشیند . فابردر تمام مدت‌بدخترك نظر دوخته بود و در چشمان او علاقه فراوانی نسبت بخویشتن می دید بهمین جهت‌شهامت آنرا یافت که در زیر میز بجستجوی دستهای زیبای کایتش مشغول‌شود. بالاخره آنهارا یافت و مقدمات اولین‌پیروزی عشقی خویش رادر این‌خانه فراهم ساخت . بعد از چند روز متوجه شد که تنها اونیست

که بکایتش نظر دارد . ستایندگان این هنرپیشه جوان فراوان بودند . ازطرفی خانم درسموند هم کاملا مواظب دخترك بود . او فقط در مورد بورژوای چاق و چله ئی از اهالی نامور که ادواردبیور نام داشت‌چندان سختگیری بخرج‌نمی‌داد . ادوارد کایتش‌را بسختی دوست می داشت . او چنین وانمود می‌کرد که دراین‌دوستی قصد سوئی ندارد و اگر دخترك بخواهد با او ازدواج خواهد کرد .

خانم درسموند فکر می کرد که ازدواج دخترش کایتش‌با این مرد

ثروتمند راه پیشرفت‌و موفقیت هنری اورا بیش از پیش هموارخواهد ساخت. و آنها می توانند در شهر آرام نامور زندگی خوشی داشته باشند .

ولی رفتار احترام آمیز و پر محبت ادوارد نسبت بکایتش هیچ تغییری در رفتار هیجان آمیز فابر نسبت بدخترك هنرمند بوجودنیاورد. او می کوشید تاراهی برای تنها ماندن با کایتش پیدا کند تا بتواند آتش عشق را در دل او شعله ورسازد . او می دانست که سرانجام کایتش‌را بدام خواهد انداخت .

ولی‌خانم درسموندکه بماجرابدگمان‌شده بود پادر میان گذاشت وعشاق را از هم جدا ساخت .

او در مقابل دخترش که گریه می کرد ماجرا را بفابر گفت و اورا از اینکه بخواهد جز در تئاتر درجای دیگری کایتش را ببیند منع کردو باو تاوکید کرد که فورا منزل آنهارا ترك گوید ودر پانسیونی‌اقامت‌جوید

ناتمام

شهرزاد

نوشته: نیکول ویدال ترجمه: منصور مصلحی

-۵۸-

کیمه بسوی درخت رفت وهنوز آخرین ضربه تبر رابدان وارد نکرده بود که شیر مجروح و دم مرگی رادید که بسویش می‌آید و باو گفت :

ـبمن نزدیك شو تاترا بدام مرك اندازم . چون واضحست که زندگیت بپایان خودنزدیك شده‌است و تقدیرت دربرابرت قرار گرفته است .

شیر جواب داد:

ـاشتباه میکنی . چون من هنوز تربیت فرزندانم را بپایان نرسانده‌ام اکنون زمان مرك این هیزم شکن پیر که‌مرا مجروح کرده فرارسیده است اگر جلوی این‌هیزم شکن‌ها گرفته نشود دیگر شیری روی‌زمین نخواهد ماند که خداوند رابستاید .

در این حال کیمه شیری‌را که بخاطر سك کشته بودو سگی راکه بخاطر موش و موشی را که بخاطر پرنده و پرندئی را که‌بخاطر عنکبوت و عنکبوتی راکه بخاطر پروانه و پروانه‌ئی راکه بخاطرپیچك وپیچکی راکه بخاطر درخت ودرختی راکه بخاطر پیرمرد ازپای در آورده بود بخاطر آورد در قلب خویش اندوهی دردناك احساس نمود . آنگاه شیر دررفت گردورا برجای گذاشت وبسوی عرش خداوندی پروازنمود .

خداوند بالبخندی پراز مهربانی بدو خطاب کرد:

ـازبارگاه من چه انتظاری داری ؟

ـمن از تقدیر خودم که مرابصورت تقدیر مخلوقات خداوند درآورده است شکوه‌دارم .

دراین حال اندوهی شدید در لحن جن وجود داشت و ادامه داد:

ـمن‌برای انجام وظیفه‌ام بایدجان ازتن موجودی بربایم وآنرا بدیگری واگذارم . این چگونه کاریست ؟ آیا این اشتباه‌تونیست؟ آیا موجودات شبیه میمونهائی هستند که‌در حضورجمع دم خودرا‌گاز میگیرند ؟

خداوند در جواب اوگفت :

ـمن‌بالنهایت عقل ودرایت جلادو قربانی آفریده‌ام .واما تو در میان موجودات من هیچ جائی نداری .تو فقط کلمه‌ئی هستی که

-۵۹-

انسانها برای رهائی از دیوانگی آنرا برزبان می‌آورند. تو وجودنداری چطورممکن است که جنی سراپا سپیدباشد ؟ تودیگر نیستی ! وجن در فضای لایتناهی ناپدید شد. آنچنانکه گوئی هرگز وجودنداشته است .. واز آن پس بسیاری از مردم تنهانام‌اورا یعنی تقدیر رابر زبان می‌آورند تابر تن‌آسائی وخشونت خود محملی بتراشند ..

شهرزاد خاموش شد درآنحال که لبخند شیرینی برلبانش نقش بسته بود ونگاهش رابچشمان شوهرش دوخته‌بود .

شهریار سری تکان دادو گفت :

ـاین‌داستان تو بازی با کلمات بود. مانمیتوانیم کیفر همه اعمالیکه انجام میدهیم پس دهیم . من اگر ده نفر را هم بکشم بیش ازیکبار نمیتوانم بمیرم .علاوه‌بر این بسیارند مجازاتهای شدیدتر از حالازم و فراوانند گناهکارانی که به نسبت خطای خود متنبه نمی شوند. از طرف دیگر صحیح‌نیست که بگوئیم کسی که بدیگران بدی کرده بدی می‌بیند . شاید صحیح‌ترباشد اگر بگوئیم کسی که بدی دید بدیگران بدی میکند . این تنها اندوه است که انسانرا باقدام وامیدارد .انسانیکه در قلمرو خوشبختی باشدبی‌تردید خوب ونیك‌خواهدبود .

شهرزاد که تاکنون چنین سخنانی ازاین مردخشن نشنیده بود ازلحن پراندوه‌او بهیجان آمده‌بود‌ وبه آرامی بدو گفت :

ـخداوند همه مخلوقات خویش را در کنف حمایت دارد. از آنکه میناله متنفرست وبدانکه از گناهان خود احساس پشیمانی‌میکند مهرمیورزد . اواز کسیکه برادر خودرا بخاطر رنجهایش متهم میسازد متنفرست و آنراکه ازانجام گناه بیم‌دارد شامل الطاف خودمیسازد. زیرا که‌او میخواهد انسان خطاهای خودرا ومنشاء آنها را دریابد و بیجهت دیگران ویاتقدیر رابخاطر این گناهان ملامت نکند.

لبخند تمسخر آمیزی روی لبان شهریار نشسته بود و با صدائی طعنه آمیز گفت :

ـتوبسیار گستاخ هستی .همه زنها هنگامیکه بسخنانشان توجه شودچنین میشوند. ولی خوب بحرم بازگرد . ازتو راضی‌هستم .

این کلمات نشانه مرك بودند . شهرزاد به آرامی‌روبنده فرو انداخت و سر درمقابل شهریار خم کردو مثل‌یك کنیز معمولی

-۶۰-

خاشعانه اطاق‌راترك گفت . سراسر روحش پراندوه بود ولی‌ترسی نداشت و نسبت بدین مردیکه برای‌یك لحظه گذاشته تابدرون پرغمش راه باید احساس ترحم میکرد .او بخشونت عکس‌العمل حرفهایش واقف بود .چون‌راز شهریار ولنقطه ضعفش رادریافته بودمیبایست بمیرد تااز این دانستن برعلیه شهریار استفاده نبرد.

شهرزاد از گفتگوی با همسرش نه‌چیزی بدینارزاد گفت و نه بخدیجه . احتیاط او را وامیداشت تا این راز را پیش خود نگاهدارد. او بی‌آنکه بتواند اقرارکند احساس میکرد که از محکوم شدن شهریار بخشونت و سنگدلی ناراضی نیست هرچند که نمیتوانست در اعماق قلب خویش او را محکوم سازد . بهمین علت حاضر بود خیانت‌کوچکی مرتکب شود و خودرا درانظار دیگران همچون قربانی وحشتزده و لرزان موجودی سفاك جلوه‌گر سازد . تابحال او شهریار را همچون تیغه‌بران خنجری میدانست که برفراز سرش آویخته بود و میبایست ببرترتیب از سقوط آن جلوگیری کند و درخفا همراه خواهر خود بساده لوحی او میخندید . ولی حالا همه‌چیز عوض شده بود . او غنچه درد و رنج شهریار را شکوفان کرده بود و بریشه حرمانش دست یافته بود وعمق اندوهش را دریافته بود واین مرد باهمه این خصوصیاتش همسر او بود . شهرزاد نسبت بدو احساس ترحم میکرد و چنین می‌اندیشید که شهریار احتیاجی عظیم بمحبت و عشق دارد .

شهرزاد میدانست که نباید در دوران ناپاکي بدرگاه خداوند دعاکند ولی نتوانست جلوی تمایل قلبي خويش را بگيرد و سر بسوی آسمان کرد وگفت :

ـ از لطفی که درحق من کرده‌ئی شاکر و سپاسگذارم . من اگر قرار میشد بمیرم مغرورانه میمردم زیرا بصداقت اعمال و کردارم ایمان دارم . اگر همسرم در درگاه تو بخاطر خشونت و سنگدلیش محکوم است . من هم گناهکارم چون حیله بکار برده‌ام و او را تمسخر نموده‌ام . من حتی یك لحظه نکوشیده‌ام تا اندوه او را برطرف سازم بلکه فقط تلاش کرده‌ام که خود بدامان مرك نیفتم واکنون که این سخنان را گفته‌ام اگر بمیرم کمتر پشیمان خواهم بود ... واگر تو ای خدای بزرك مرا از نعمت زندگی بی‌بهره نسازی از آنچه گذشته عبرتی سزاوار خواهم گرفت .

والاحضرت شاهدخت شمس پهلوی

روز دوشنبه درمانگاه سازمان کمك کودك را افتتاح میکنند

روزدوشنبه نوزدهم شهریورماه قسمت درمانگاه بیمارستان سازمان کمك کودك موسسه اطلاعات که از محل عواید اولین گاردن پارتی سازمان مزبور مجهز شده است وسیله والاحضرت شاهدخت شمس پهلوی

ریاست عالیه جمعیت شیروخورشید سرخ ایران افتتاح میشود این درمانگاه درچهارراه عباسی واقع شده و ساختمان آن از طرف جمعیت شیروخورشید سرخ ایران واگذار گردیده است .

قسمت بیمارستان آن نیز پس از برگزاری دومین گاردن پارتی سازمان کمك کودك تکمیل وافتتاح خواهد شد.

آقای دکتر قریب متخصص معروف بیماریهای کودکان و سرپرست کادر پزشکی بیمارستان درباره چگونگی مصاحبه کوتاه بخبرنگار ما گفت : دوشنبه نوزدهم شهریورماه این درمانگاه افتتاح خواهدشد . درمانگاه مزبور بیش از آنکه به ارقام و تعداد بیماران وکمیت آن توجه داشته باشد به کیفیت معاینه و معالجه قرار می گیرند و تا بهبودی کامل از آنان مواظبت ومراقبت خواهدشد ولی چون این بیمارستان مسئله توجه دارد .بدین معنی که بیمارانی که بدرمانگاه سازمان کمك کودك مراجعه می کنند ، دقیقا تحت توجه باینکه وضع بهداشت ساکنین این محله زیاد رضایبخش نیست ، پیش بینی میشود که تعداد مراجعین به درمانگاه سازمان کمك کودك فوق العاده زیاد باشد .آقای دکتر قریب سپس اضافه کردکه در حال حاضر چهار پزشك کار آزموده از طرف دانشگاه تهران بامن همکاری مینمایند ولی بعدا بهمان نسبت که درمانگاه گسترش می یابد و مجهزتر میشود برکادر کارکنان آن نیز افزوده خواهد شد. از وی سئوال شد: پس از افتتاح بیمارستان چندنفر بیمار میتوانند بستری شوند ؟آقای دکتر قریب پاسخ داد: این بیمارستان دارای شصت تختخواب می باشد و هدف اینست که ازهرجهت برای معالجه بیماریهای سخت وصعب العلاج مناسب باشد .

کمکهای صلیب سرخ هلند به ایران حمل شد

لاهه ـ ۹ سپتامبر ـ خبر گزاری فرانسه ـ صلیب سرخ هلند اعلام داشت بموجب موافقتی که میان شرکت هواپیمائی (کـ ال ـ ام) و صلیب سرخ هلند بعمل آمد یك هواپیمای شرکت مزبور که امروز ازفرودگاه «سنیفول» رهسپار «بیاك» در گینه نو گردید محموله‌ای شامل یکصد تخته پتو و ۳۵۰ کیلو لباس بچه‌گانه ویکصد چادر و ۱۲۰۰ کیلو شیر را برای زلزله زدگان ایران به‌تهران حمل کرد .

کمك صلیب سرخ نروژ

امروز اطلاع داده شد که صلیب سرخ نروژ مقداری دارو و لوازم پزشکی برای کمك به آسیب دیدگان زلزله ایران اهدا نموده است ووسایل مذکور امروز با هواپیما به تهران خواهد رسید .

کفیل ریاست کل تشریفات دربار شاهنشاهی

بفرمان شاهنشاه آقای دکتر حسینعلی لقمان ادهم بسمت کفیل ریاست کل تشریفات در بار شاهنشاهی منصوب ومشغول کار شد.

ملت ایران

بقیه از صفحه اول

که کمکهای اولیه بنحو قابل توجهی در مناطق زلزله زده چه از طرف مردم و چه از طرف شیرو خورشید سرخ صورت گرفته است ، از نظر خواربار نیازی نیست ، چنانچه در بعضی نقاط خواربار کم‌باشد اطلاع‌دهند ، ارسال خواهد شد ، وی افزود اصولا خواربار مردم از بین نرفته است اگر زیرآوار مانده باشد بتدریج هرکس خواربار خود را از زیر آوار بیرون میاورد چنانچه اینکار را هم تاکنون کرده‌اند.

مجروحین

در مورد مجروحین اقدامات فوری‌و کافی انجام شده بطوریکه در این مورد اصلا مشکلی وجود ندارد ،اگر یکی دو مجروح در هر آبادی پیدا شود بلافاصله اقدام خواهد شد .

سمپاشی دهات آغاز گردیده و وزارت بهداری در نهایت دقت وسرعت اینکار را بعهده گرفته است . از طرف وزارت کشاورزی٤فروندهواپیمای سمپاش بهمین منظور در اختیار وزارت بهداری گذاشته شده‌است .

تدفین اجساد توسط افراد ارتش و ژاندارمری پایان یافته وفکرنمیکنم جسدی زیر آوار باقی مانده باشد

کمك ارتش

سخنگوی‌شیرو خورشید اضافه کرد که بامر اعلیحضرت همایونی رئیس ستاد بزرگ ارتشتاران آمادگی ارتش را برای هرگونه کمك از نظر نفرات و وسائل اعلام داشته است جمعیت شیرو خورشید سرخ تاکنون از این کمکها استفاده کرده و ما نمیخواهیم در مواقع غیر ضروری از ارتش کمك بگیریم .

در مورد مسکن باید گفته شود که هم اکنون آسیب‌دیدگان درزیرچادرها زندگی میکنند ولی چادر ها کافی نیست و باینکه هزار دستگاه چادراز طرف امریکائیها کمك شده و پنج‌هزار چادر هم شیرو خورشید در مناطق‌زلزله توزیع کرده‌است باز هم کسری چادر کاملا محسوس است .

شیرو خورشید سرخ از مردم شهرستانها و تهران در مورد تهیه‌چادر استمداد میطلبد در حال حاضر مقدار زیادی‌چادر در شیرو خورشید سرخ در دست تهیه‌است که بترتیب بمناطق زلزله زده ارسال میگردد . برای‌خانه سازی شاید کمتر از دو ماه ما وقت داشته باشیم و همانطور که جداگانه اعلامیه ای صادر گردیده‌شیرو‌خورشید سرخ طی‌یك برنامه منطقی کارساختمان خانه ها را در نقاط زلزله زده بزودی شروع خواهد کرد بنظر شیرو‌خورشید سرخ اگر کمکهای نقدی مردم در شیرو خورشید سرخ متمرکز گردد کار ساختمان‌خانه ها با فوریت‌بیشتری صورت خواهد گرفت . کمکهای مردم اگر چه بموقع صورت گرفت و این حاکی از کمال نوعپروری و انسان دوستی است ولی آنطور که‌باید از آن نمیتوان استفاده کرد .

تشکیل کمیته

از شیرو خورشید سرخ کمیته ای از بازرگانان شریف و مسئولین امر تشکیل شده‌است که اولین جلسه آن امروز تشکیل شد و نتیجه آن فردا ضمن برنامه های کار دراختیار جراید گذاشته میشود .

استمداد

سخنگوی شیرو خورشید‌سرخ‌افزود از این ببعد تمام‌فعالیت‌مردم و کمکهای آنان باید در زمینه تامین و تهیه مصالح‌ساختمانی‌صورت‌گیرد . صاحبان کوره‌ها و کامیونداران در این امر کمك قابل توجهی میتوانند انجام دهند .

کمکهای آینده رویهم رفته باید عبارت باشدازچادر، مصالح‌ساختمانی ووسائل حمل ونقل و وجه نقدغیر از این‌هیچ نیاز دیگری نیست‌اینکه چه‌درسابق وچه‌اکنون تقاضا میشود که‌کمکها در شیرو خورشید سرخ

زلزله ایران در مطبوعات خارجی

بقیه از صفحه آخر

زلزله گردد .کما اینکه انفجار آزمایش کوچك شورویها در شنبه شب هفته گذشته نیز نمیتوانسته است ارتباطی بازلزله اخیر ایران داشته باشد. معذلك وقوع‌مصائبی مانند زلزله اخیر ایران فرصت مناسبی پیش‌می‌آوردتاانسان رابفکر بیاندازد وبیاد او بیاورد که چه نیروهای مدهشی وسیله بازیهای نابخردانه‌اش قرار گرفته‌اند .

مادر قرن بیستم هنوز هم‌همانقدر دربرابر یك زلزله زبون و بی‌پناه هستیم که اجداد مان در اعصار باستان بودند و دانشمندان نظیر ارسطو و پلینی ضعف و عجزشان را تشریح کرده‌اند .

امروز همه‌کس برای ایران‌زلزله زده‌اشك‌میریزند وباندبه‌وسوگواری استمداد جهانی برای کمك به زلزله زدگان ایرانی لبیك میگوید. امابهر جهت گریه و شیون‌و نیاز ودعا نباید تنها واکنش بشرقرن بیستم در برابر چنین مصائبی باشد

از :نیویورك تایمز
بقلم : جی ـ والز

تهران ـ غیر از ساختن خانه‌های تازه برای زلزله زدگان روز شنبه گذشته ایران ویا تجدیدساختمان خانه‌های‌ویران‌شده آنان‌بزرگترین وظیفه‌ای که اکنون برای تجدید حیات مناطق زلزله زده ایران‌وجود دارد عبارت ازاحیای قنوات‌وایرانی است که واقعاازعجایب سیستم‌های آبیاری وتولید آب‌در سراسرجهان هستند.

مناطق زلزله زده اخیر در شمار نواحی متعددی از ایران هستند که بارندگی در آنها بسیار کم است ودر نتیجه‌از این‌طریق کمك‌زیادی از طرف طبیعت نمیشود تا کشت‌و زرع ونگاهداری احشام تسهیل گردد. مردم این مناطق تنهابدان جهت با احشام ومزارع خود در اینجاها زندگی میکنند که‌قرن ها پیش اجداد ونیاکان ایرانیان کنونی تدبیر بیرون آوردن ذخائر آب زیرزمینی‌وجمع‌آوری‌آب‌چشمه‌های کوهستانی راحتی‌از فاصله ۲۵ میلی تا۵۰ میلی وانتقال این آب‌ها رابه مزارع‌وباغات‌ومراتع‌خودآموخته‌اند

کانال‌هائی که ایرانیان حفر میکنند به لفظ محلی قنات نامیده میشود . قنات‌ها گاهی فقط چند وجب از سطح زمین پائین ترهستند اما غالبا فاصله آنها تا سطح‌زمین چندین هزار وجب است ودرپاره‌ای نقاط حفره‌های سخت رابریده‌اند تا کار حفر قنات را جلو ببرند.

در حال حاضر قنواتی که در ایران وجود دارد در پاره‌ای نقاط دوتا سه هزار سال پیش حفر شده است .

هفته گذشته بر اثر زلزله‌ای که حادث شد تقریبا تمام قنوات‌منطقه زلزله زده یا ویران گردید ویا آب آنها منحرف شد .

دسته‌های حفاری ارتش ایران به منظور نجات زلزله زدگان از خطر بی آبی شروع به مرمت قنوات کرد اما این کار فوق‌العاده دشوار است و احتیاج به دقت و مهارت فراوانی دارد که تنها روستائیان ایرانی‌ازآن برخوردارند واین قریحه خلاق از پدر به پسربه آنها ارث رسیده است .

محل شروع قنات‌ها که هر کدامشان میتوانند دو هکتارزمین را آبیاری کنند ابتدا بوسیله روحانیون‌وپیشوایان‌مذهبی‌مسلمانان در دامنه کوهستانها تعیین میشود ومهارت وبرد باری ایرانیان در بیرون آوردن آب از اعماق زمین حیرت انگیز است .

هنگامیکه کشاورز ایرانی‌شروع به‌سوراخ کردن زمین برای‌بیرون آوردن آب میکند با همان‌وسائل قدیمی که در اختیار دارد بزیر زمین فرو میرود .

در موقع حفر قنات عده‌ای با چراغهای نفتی در طول مسیری که برای حفاری تعیین شده حفاران را راهنمائی میکنند.

آب قناتی که‌حفر شد درنزدیك ترین نقطه مورد استفاده‌روستائیانی قرار میگیرد که ثروتمند ترهستند ودهقانان‌تهیدست‌معمولا درنقطه‌ای نسبت به‌قنات قرار میگیرند که دورتر است وتنها رشته باریکی‌از آب گل آلود به آنها میرسد . آب مشروب برای خود روستائیان واحشامشان مجانی است .

کمك دانشجویان

بقیه از صفحه اول

دانشجویان دانشگاه نموده بودند در بین زلزله زدگان تقسیم کردند .

ضمنا کمیته ای از دانشجویان قبوض اعانه چاپ کرده اند که بوسیله خود دانشجویان در دانشگاه‌بفروش میرسد . این قبضها که شماره‌گزاری شده است در مقابل ده ریال در اختیار دانشجویان گذاشته می‌شود .

نمایندگان دانشجویان شب گذشته در خیابانهای مرکزی شهر مانند : اسلامبول ، نادری و لاله زار اقدام بفروش قبوض اعانه نمودند .

ضمنا اکیپ دانشجویان کوهنورد نیز چند روز در مناطق زلزله زده که راههای صعب‌العبوری دارد مشغول کمك بهموطنان زلزله زده خودبوده‌اند

مرکزیت پیدا کند این نیست که اصحاب خیر در کار و کمك خود و تقسیم و توزیع کمکها دخالت نداشته باشند و شخصا نظارت ، مراقبت و حتی مباشرت نکنند، بلکه ما بارها گفته‌ایم و میگوئیم که شیرو خورشیدسرخ کاملا نیازمندبه همکاری افراد است مقصود ماایین است که چون شیرو خورشیدسرخ به احتیاجات هر منطقه بیش از همه آشنائی دارد ، ترتیبی داده شود که امکانات باتناسب لازم‌روی احتیاجات هرمحل تقسیم شود . زیرامطابق مقررات ملی و بین‌المللی این امر بعهده شیرو خورشید گذاشته‌شده است .

شیرو خورشید سرخ در اجرای منویات اعلیحضرت همایونی و امر مستقیم والاحضرت شاهدخت‌شمس پهلوی تمام امکانات خود را بکار انداخته وچنانچه همکاری‌بین مردم و شیرو خورشید تمرکز پیدا کند مابمشکلات فائق میشویم ومیتوانیم حس همکاری ،همدردی ونوعپروری ملت ایران رابه بهترین‌وجه درانظار جهانیان‌جلوه‌گرسازیم .دراینصورت مردم دنیامیفهمند که‌ما مردمی‌هستیم که میتوانیم خود برجراحات خویش مرهم نهیم ، البته کمکهای دول دوست و موسسات صلیب سرخ بین‌المللی که‌تاکنون‌بشیرو خورشید سرخ‌ایران عرضه شده‌است بسیار گرانقدر و موثر بوده‌است و بعدا نیز زهرگونه کمکی از این قبیل صورت گیرد بنفع آسیب دیدگان جمع‌آوری خواهدشد .

مانیازی به‌استمداد از مراجع بین‌المللی جهت اعزام دسته های طبی یا امدادی نداریم در مورد امور طبی وزارت بهداری ، بهداری‌ارتش بهداری ژاندارمری، شیرو خورشید وتمام موسسات درمانی وبهداشتی کشور باهم همکاری نزدیك دارند، درمورد امدادگران نیز عموم‌ملت ایران ، یا مستقیم و یا غیر مستقیم خودرا دراختیار شیرو خورشیدسرخ گذاشته‌اند .

والاحضرت‌شمس

بقیه از صفحه اول

خبرنگار ما در قزوین گزارش‌می دهد:ظهر دیروز والاحضرت شاهدخت‌شمس پهلوی ریاست عالیه جمعیت‌شیر و خورشید سرخ ایران برای بازدید از مناطق زلزله زده با هواپیما وارد قزوین شدند ،در فرودگاه قزوین ، از والاحضرت استقبال شد .

والاحضرت‌ابتدا در جلسه‌ایکه برای تعیین اعضای‌گروه امداد تشکیل‌شده بود شرکت‌کردند و بعد در بیمارستان صد تختخوابی سیاری که‌امریکائیها به شیرو خورشید سرخ اهداء نموده‌اند حضور یافته از بیماران بستری دیدن نمودوو نسبت بوضع آنها تحقیقات کردند و از جریان درمان و معالجه بیماران اظهار رضایت نمودند .

و سپس با هلیکوپتر از نقاط زلزله زده دیدن کردند .

هلیکوپتر حامل والا حضرت در ساعت سه بعد از ظهر در دهکده‌زلزله زده بوئین زهرافرود آمد .در آنجا تیمسارسرلشگر میرافضلی رئیس بهداری ژاندارمری ـ تیمسار سرتیپ خسروانی فرمانده‌ناحیه ۱ ژاندارمری مرکز معاون کمیته اجرائیه کمك‌به آسیب‌دیدگان حضور داشتند وگزارش اقداماتی که ازطرف هیئت‌های‌مختلف نسبت به آسیب دیدگان بعمل آمده‌به وسیله سرکار سرهنك اسعدی‌فرمانده ستون اعزامی ژاندارمری ومسئول منطقه مذکور باستحضارو‌الاحضرت شهدخت شمس پهلوی رسید .

والاحضرت برای بازدید وضع آسیب دیدگان دهکده بوئین زهرا ازمیان خرابیها و تل‌های‌خاك گذشته ووضع رقت بار بازماندگان قربانیان این سانحه خاطر ایشان را بی نهایت‌مکدر ساخت و متاثر گردیدند .

والاحضرت سپس‌ازقسمت‌بیمارستان سیاروجایگاههای مخصوصی که بشکل اردوگاه وانبار خواربار اداره میشود دیدن نمودند و در هر قسمت‌پیرامون وضع خوراك و آب آشامیدنی مردم ووسائل‌زندگی آنهاپرسشهائی‌فرمودند ازطرف مسئول‌منطقه باطلاع‌رسید که براثر اقدامات هیئت‌های امدادی و شیر و خورشید سرخ ایران و موسسه کاره برای ساکنان بوئین زهرا که‌از این فاجعه‌جان بدر برده‌اند چادرهائی که رسیده بود نصب شد و محلهائی برای زندگی آنان‌تامین گردید و امید می رود بزودی در کلیه دهکده های زلزله زده این منطقه تعداد کافی چادر بر پا گردد و مورد استفاده زلزله زدگان قرار گیرد .

والاحضرت شاهدخت شمس پهلوی در این بازدید از زنان و مردان روستائی که عزیزان خود را از دست داده‌اند دلجوئی نموده و ساعت شش بعد از ظهر بتهران مراجعت کردند

آذربایجان در انتظار یك تحول بزرك

بقیه از صفحه اول

وزیر و همراهان استقبال کردند .

پس از ادای احترامات و گزارش فرمانده لشکر شهردار تبریز به‌آقای نخست وزیر خوش آمد گفت .

مژده بزرك

در اینوقت آقای علم نخست‌وزیر شروع بصحبت کرد و گفت :

من هدف خودرا از این مسافرت در مراغه تشریح کردم و دیگرلزومی برای تکرار آن نمی‌بینم لکن بشما و تما م‌مردم آذربایجان مژده میدهم که اعلیحضرت همایونی‌بزودی‌به‌آذربایجان سفر خواهند فرمود .

جای بسی خوشوقتی است که آذربایجان در مورد اصلاحات ارضی‌نیز مثل سایر موارد پیشقدم شده‌است . من به آقای وزیر کشاورزی تبریك میگویم که توانسته است چنین‌موفقیت هائی کسب کند بهرحال باید بدانید شما در مرحله یك تحول بزرك‌هستید و شاید ششماه الی یکسال دیگراثر این تحول بزرك که خیال میکنم در تمام خاور میانه بی‌نظیر و بی‌سابقه باشد مشهود گردد ،

سپس آقای نخست‌وزیر اضافه‌کرد قول میدهم در مورد نیازمندیها و آب آشامیدنی تبریز اقدامات موثری‌انجام گیرد .

دراین هنگام آقای نخست وزیردر میان ابراز احساسات پر شور مردم نسبت به شاهنشاه از ایستگاه راه آهن رهسپار محل استانداری شد . در سالن استانداری آذربایجان شرقی نمایندگان طبقات‌مختلف مردم با آقای نخست وزیر ملاقات کردند .

درمقابل‌شخصیتهای‌محلی‌آقای‌محمد علی اخباری یکی از اهالی از آقای نخست وزیر تقاضای احداث سد «آجی‌نائی» نمود و گفت که احداث این سد اقدام مهمی در بوطرف کردن نواقص آب اهالی آذربایجان است .

معاون استانداری کردستان

از طرف وزارت کشور آقای‌ایرج شهریاری که‌از صاحبمنصبان تحصیل کرده وزارت کشور میباشد بسمت فرماندار سنندج و معاون‌استانداری کردستان منصوب شد .

آقای نخست وزیر قول دادنددر این مورد اقدام کنند .

در مقابل اصناف آقای‌حاج علی اکبر صدقیانی یکی‌از بازرگانان موفقیت دولت را درکارهای‌اصلاحی وعمرانی مملکت از خداوند مسئلت کرد .

در اینوقت آقای دهقان استاندار آذربایجان شرقی سخن گفت.

احتیاجات اهالی

عصر دیروز نمایندگان طبقات مختلف در کاخ استانداری بحضور آقای نخست‌وزیر رسیدندواحتیاجات خودرا باآقای نخست وزیر در میان گذاشتند .

دیشب‌آقای‌نخست‌وزیر وهمراهان درکاخ استانداری استراحت‌کردند ودرحدود ساعت ۶ صبح امروز تیمسار سپهبد عزیزی وزیر کشور از نقاط مختلف شهر بازدید کردو درساعت ۷٫۵ صبح‌آقای نخست‌وزیر ووزرااز‌اردوی کار آذربایجان‌بازدید کردند .

درساعت ۸و ربع کتابخانه ملی تبریز‌مورد بازدید آقایان‌قرار گرفت بعدآقای نخست وزیرباتفاق‌همراهان ازآقای‌دکترارسنجانی‌وزیر کشاورزی که بعلت کسالت در منزل آقای مهندس‌بهبودی‌رئیس‌اداره کشاورزی آذربایجان شرقی بستری میباشد دیدن کردند .

در دانشگاه تبریز

آقای نخست وزیر و همراهان سپس عازم دانشگاه تبریز شد واز تاسیسات دانشگاه بازدید کرد .

سپس آبیاری تبریز موردبازدیدقرار گرفت قرار است بعداز ظهر امروز نیز آسایشگاه مسلولین‌و تاسیسات شیرو خورشید سرخ تبریز مورد بازدید قرار گیرد .

عصر امروز نیز آقای نخست‌وزیر درسالن‌شهرداری تبریزبانمایندگان طبقات مختلف مردم ملاقات‌میکند.

امشب بافتخار آقای نخست وزیر وهمراهان ضیافت شام از طرف‌آقای دهقان استاندار دراستخرشاه‌برگزار وساعت ۷ صبح فردا آقای نخست وزیر و همراهان‌عازم رضائیه میشوند

کمك فوری

بقیه از صفحه اول

حاجت است برای ساختمان و حفر چاه و تنقیه قنوات که‌دراین قسمت هرچه اعانه برسد بجا خواهد بودو سازمان نیکوکاری اطلاعات تصمیم دارد در نزدیکترین فرصت اقدام بساختمان نمایدوهم اکنون‌مذاکرات باافراد ذی علاقه و مطلع در امور ساختمانی جریان دارد ونتیجه‌بزودی باطلاع‌خوانندگان عزیزخواهدرسید

۳۰ هزار آجر

امروز آقای غفار پندجو بدفتر سازمان نیکوکاری اطلاعات مراجعه نمود و حواله ۲۰ هزار قالب آجر فشاری از طرف بنگاه آجر ماشینی امین‌را دراختیار موسسه اطلاعات برای‌خانه‌سازی جهت آسیب‌دیدگان گذاشت .

این اقدام نوع‌پرورانه آقای‌پندجو مورد تقدیر و یقین داریم سایرمردم نیکوکار پیشنهاداتی نظیر این‌هدیه خیرخواهانه خواهند داد .

لباس و چادر

امروز یکدستگاه چادر ومقداری لباس بدفترسازمان نیکوکاری‌رسید همچنین تعدادی ظروف غذاخوری ودیك از طرف خیر خواهان واصل گردیدکه صورت کامل آن در ستون مخصوص گزارش سازمان نیکوکاری درج خواهد شد .

۱۳۴ پتو

تعداد یکصد وسی ودو عدد پتو ازطرف سفارت ایتالیا که باهواپیما رسیده است بوسیله سازمان نیکو کاری اطلاعات برای جمعیت شیرو خورشید سرخ واصل شد که‌همین امروز طی‌نامه‌ای تحویل‌جمعیت‌شیرو خورشید گردید که طبق‌تشخیص نمایندگان شیروخورشید ومعتمدین محل بین نیازمندان توزیع شود .

اعانات نقدی

جمع کل اعانات نقدی که تاظهر دیروز بسازمان نیکوکاری اطلاعات رسید ۶۰۳۹۱۲ ریال میباشد

اعانات واصله از دیروز ظهر تا امروز بشرح زیر است .

محمد حسین رکنی	۲۰۰۰
آقای ع‌ـم	۱۰۰۰
ناشناس	۵۰۰۰
کارمندان‌دفع سموم (شهسوار)بوسیله نمایندگی اطلاعات	۱۰۰۰۰
مدیر باشگاه کسری(تیمسارافشارپور)	۲۶۶۶
آقای فرزاد رزازیان	۲۰۰
خانم پزشکیان	۲۵۰
ناشناس	۱۰۰۰
مصطفی ـ هروی خواجوی	۱۰۰
بانو کبری حاج میرزا آقائی	۱۰۰
غلامعلی هروی خواجوی	۱۰۰
مرتضی هروی خواجوی	۱۰۰
خانم روح انگیز هروی خوا جوی	۱۰۰
توسط آقای هروی خواجوی	۲۲۰۵
آقای حسن علی شمس الدین‌شهرداد	
خواجه نصیری	۳۰۰
غلامحسین خرمی	۴۰۰
سرهنك‌بازنشسته‌ابوالقاسم زرین‌کلك	۲۰۰۰
آقای راه پیما	۱۴۰۰۰
دوشیزه افسانه محمدی	۱۰۰۰۰
ناشناس	۵۶۵
ناشناس	۱۰۰
آقای حسن صدر نیستانك	۳۰۰
صدیقه هادوی نیستانك	۲۰۰
آقای حسن صدر نیستانك	۳۰۰
بانو قدسی پلاتینی	۱۰۰۰
صدرالدین صدری نیستانك	۱۵۰
نورالدین صدری نیستانك	۱۵۰
جمال‌الدین صدری نیستانك	۱۵۰
پرید خت صدری نیستانك	۱۵۰
جمع کل	۶۴۸۳۹۸

فهرست وجوه جمع‌آوری شده بوسیله کمیته‌خیریه اطاق‌بازرگانی تهران

الف : از بودجه اطاق بازرگانی تهران	۱٫۰۰۰٫۰۰۰ ریال
ب : بوسیله اعضاء اطاق بازرگانی بشرح زیر :	
آقای وکیلی	۵۰٫۰۰۰ ریال
آقای محمد مهدی لاری	۱۰۰٫۰۰۰ ریال
آقای محمد مهدی لاری (بنمایندگی ازطرف کارمندان‌ایران‌وغرب)	۵۰٫۰۰۰ ریال
آقای محمد جواد حریری	۵۰٫۰۰۰ ریال
برادران کورس	۵۰۰٫۰۰۰ ریال
آقای‌علی اکبر خسرو شاهی	۵۰٫۰۰۰ ریال
آقای علی‌اکبر خسرو شاهی (بنمایندگی ازطرف شرکت‌اکباتان)	۱۰۰٫۰۰۰ ریال
آقای حاج میرزاعبداله مقدم بنمایندگی از طرف کارمندان و کارگران ممتاز	۱۰۰٫۰۰۰ ریال
آقای علی اکبر محلوجی و برادران	۱۰۰٫۰۰۰ ریال
آقای جعفر اخوان (یکدستگاه آمبولانس)	۳۵۰٫۰۰۰ ریال
آقای اکبر لاجوردیان	۱۰۰٫۰۰۰ ریال
آقای علی کاشانچی و شرکت های تابعه	۱۰۰٫۰۰۰ ریال
آقای حبیب‌القانایان و برادران	۵۰٫۰۰۰ ریال
آقای حبیب القانایان بنمایندگی از طرف کارمندان و کارگران شرکت پلاسکو	۵۰٫۰۰۰ ریال
آقای حبیب القانایان بنمایندگی شرکت پارس و امریکا	۵۰٫۰۰۰ ریال
آقای محمود دهدشتی و شرکتهای تابعه	۵۰٫۰۰۰ ریال
آقای دکتر محسن‌لك‌ومهندس اصغرپناهی‌از طرف‌شرکت‌ثابت‌پاسال	۱۰۰٫۰۰۰ ریال
آقای محمد قریشی و نوشیروانی	۱۰۰٫۰۰۰ ریال
آقای جعفر چایچی	۵۰٫۰۰۰ ریال
آقای واهان آبراهامیان	۴۰٫۰۰۰ ریال
آقای دکتر خوئی	۲۰٫۰۰۰ ریال
آقای قاسم هاشمی	۲۰٫۰۰۰ ریال
آقای علی اصغر پیرزاد	۱۰٫۰۰۰ ریال
آقای حاج عباس اخوان	۵۰٫۰۰۰ ریال
آقای حاج محمد رضا فاطمی	۴۰٫۰۰۰ ریال
آقای محمد جواد ناصر قندی	۲۰٫۰۰۰ ریال
آقای تقی نیاوبرادران	۱۰۰٫۰۰۰ ریال
آقای ابراهیم نیکپور	۳۰٫۰۰۰ ریال
آقای سلیمان وهاب زاده	۵۰٫۰۰۰ ریال
آقای حاج محمد آقا کاشانی	۱۰٫۰۰۰ ریال
آقای حسن کاشانیان	۱۰٫۰۰۰ ریال
آقای محمود ملك‌نیا	۱۰٫۰۰۰ ریال
آقای ابوالحسن چایچیان	۲۰٫۰۰۰ ریال
آقای ابوالحسن چایچیان از طرف شرکت‌عمرانی وثوق	۳۰٫۰۰۰ ریال

توضیح آنکه از آقای رحیم خامنه‌پور که‌در مسافرت اروپامیباشند تلگرافا تقاضای کمك گردید

بقیه درشماره آینده

تسلیت

باکمال تاسف و تاثر فوت جانگداز جوان ناکام جواد قدمی را به‌بازماندگان‌آنمرحوم‌بویژه آقای حاجی کمال کامیاب وبانو تسلیت عرض می کنم و بقاء آن خاندان را از ایزدیکتا مسئلت می نمایم .

اسدالله کاظمی

دوست عزیز جناب آقای بهروز تهرانچی

درگذشت‌ناگهانی پدر عزیزت قلب مارا جریحه دار کرد. در این غم بزرك باتو و خانواده گرامیت شریکیم .

آ ـ ۱۰۹۳۳۰ **نصرت‌الله سلامی ـ علی نظمی**

سرکار سروان خسرو دانشور

بانهایت تالم مصیبت وارده را بسرکار و سرکار سرهنك ریاحی تسلیت عرض می نمائیم .

سروان بیان ـ سروان جهانگیری

افسران ـ درجه داران و افراد لشگر ۷ کرمانشاه‌مصیبت وارده را بخانواده محترم ریاحی بخصوص سرکار سرهنك ستاد احمد ریاحی تسلیت عرض نموده از خداوند متعال بقاء وجود سرکار و خانواده محترم‌را مسئلت دارد .

کرمانشاه ـ سرلشگر حسین‌جوانشیر

سرکار سروان دانشور دبیر محترم فدراسیون کوهنوردی ایـــران

فدراسیون کوهنوردی ایران ضایعه اسف انگیز فوت همشیره‌را تسلیت عرض نموده و دوام و بقاء فامیل محترم‌را از درگاه خداوند خواهان است **فدراسیون کوهنوردی ایران**

سرکار سرهنك‌ستاد احمد ریاحی

افسران و استادان دانشکده توپخانه مصیبت وارده را صمیمانه تسلیت عرض می نمایند .

اصفهان ـ سرهنك ستاد مهاجر

با یك دنیا تاثر درگذشت مرحوم آقای دانش کاظمی‌را به جناب آقای غلامرضا نوزرتاش تسلیت می گوئیم .

علی دورنائی ـ متین آهنگری

دوست عزیز آقای صمد صنوبری

خبر جانگداز درگذشت‌شادروان‌خواهرارجمندتان‌موجب نهایت تاسف و تاثر ما گردید و با دلی آکنده از اندوه برای شما و خانواده از خداوند صبرو شکیبائی آرزو داریم .

آ ـ ۱۰۹۰۵ **خسروی نژاد شیرازی**

با نهایت تاسف و تاثر فوت ناگهانی بانو سیما صنوبری همسر آقای حسین مهاجر را بخانواده های محترم صنوبری ـ مهاجر ـ توفیق ـ افق تسلیت عرض نموده و بقاء عمر بازماندگان را از خداوند بزرك مسئلت دارند .

اتحادیه بوقه داران تهران و حومه ـ خسروی نژادشیرازی

آقای صمد صنوبری

باقلبی‌مملو از تاثر و تاسف مصیبت وارده را به آن جناب و خانواده تسلیت می گوئیم .

آ ـ ۱۰۹۱۳ **فتحیه صمیمی ـ عذرا صمیمی ـ گیتی‌سمندر**

جناب آقای مصطفی سیف زرگر ریاست حسابداری کارخانه شیر پاستوریزه تهران

فوت جانگداز والده محترمه را به جنابعالی تسلیت عرض نموده و از خداوند متعال بقاء عمر و عزت خاندان جلیل‌سیف زرگررا خواستار است .

شرکت سهامی بستنی ایران

سرکار سروان مرتضی زبده

فوت نابهنگام همشیره گرامتان را بجنابعالی و فامیل محترم تسلیت می گوئیم .

سروان یحیائی ـ سروان رضوی ـ سروان خاضعی ـ سروان یزدانستا ـ سروان اقتداری ـ سروان ویل‌ـ سروان عابدینی ـ ستوان یکم تقوی ـ ستوان یکم خیلتاش ـ ستوان یکم کاوید ـ ستوان یکم سپاهی ـ ستوان دوم پولادی ـ ستوان سوم لطیفی ـ اکبر نخجوانی ـ محمد اسلامی ـ مصطفی کریمی ـ امیر کریمی ـ فیض‌الله‌کریمی ـ سروان محمدنخجوانی

مصیبت وارده را به تیمسار مهندس نقیب‌السادات تسلیت عرض می نماید .

سرتیپ مهندس علوی مقدم

پزشکان و کارمندان بهداری بیمارستان شهسوار با نهایت تاسف فاجعه دلخراش مرك جوان ناکام دکترعبدالعظیم داهی پزشك بیمارستان شهسوار را بعموم بستگان و فامیل آنمرحوم مخصوصابمادر داغدیده و آقایان پرویز داهی و دکتر داهی تسلیت‌عرض می نمایند .

دکتر سمیعی ـ دکترسره ـ دکتر طلوعی ـ دکترمحمود خلعتبری ـ دکتررودبارکی ـ دکتر قزوینی ـ دکتر مدیری ـ دکتربراتی ـ دکتر داروئی ـ دکتر فرهمند ـ شفقی ـ مهدوی صباحی ـ دکتر نیرنیك ـ دکتر دادرس ـ دکتر زمانی ـ کارآموز ـ دکتر عباسی

ازطرف انجمن محلی‌وساکنین‌کوی‌کارمندان‌بانك‌کشاورزی ایران مصیبت وارده را به جناب آقای پرویز داهی تسلیت می گویم .

بهرام‌سلطانی

مصیبت وارده را بخانواده پورزند وکیل بخصوص به سرکار سرهنك پورزند وکیل تسلیت می گوید .

آ ـ ۱۰۹۲۷ **سرتیپ اویسی**

سرکار سروان‌خسرودانشوردبیر محترم‌فدراسیون‌کوهنوردی

مصیبت وارده را تسلیت می گویم وبرای بازماندگان آنمرحومه صبر و سلامت مسئلت دارم . **حسینعلی بیات**

سرکار سروان خسرو دانشور دبیر فدراسیون کوهنوردی کشور

مصیبت‌وارده را صمیمانه تسلیت می گوئیم وبقای عمر بازماندگان آنمرحومه را مسئلت داریم .

سازمان کوهنوردی باشگاه ورزشی بانك ملی‌ایران

سرکار سروان خسرو دانشور فرمانده محترم آموزشگاه کوهستانی

از مرك جانگداز خواهر گرامیتان عمیقا متاثریم ودر این مصیبت شریك درد شما هستیم .

مرتضی مسعود نیا ـ مصطفی‌مسعودنیا

باندسارقین اتومبیلهای امراء ارتش ومستشاران آمریکائی

در نتیجه تصادف شدیدی که در جاده قم روی داد اعضاء این باند شناخته و دستگیر شدند

مامورین اداره آگاهی بدنبال تحقیقات دامنه داری سر انجام توانستند باندی از سارقین اتومبیل را که با کمال جسارت اتومبیلهای اشخاص سرشناس را از خیابان‌های مختلف شهر بسرقت میبردند دستگیر سازند.

اعضاء باند سارقین اتومبیل که توسط پلیس دستگیر شده اند .

یك مقام مسئول در اداره آگاهی در باره دستگیری اعضای این باند بخبرنگار ما گفت : روزی نبود که سارقین چند اتومبیل از تهران سرقت ننمایند ، در این باره روزانه پرونده های زیادی باداره آگاهی میرسید و بشعبه نهم اداره آگاهی فرستاده میشد .

آقای عمد زاده رئیس آن شعبه ومامورین وی اقدامات وسیعی برای دستگیری اعضاء سارقین آغاز نمودند تا اینکه چند شب قبل هنگامی که مامورین از جاده قم میگذشتند مشاهده نمودند که در نیمه راه تهران بقم یك اتومبیل فولکس واگن بشدت با کامیونی تصادف نموده است مامورین برای تماشای تصادف متوقف شدند وبا مشاهده شماره اتومبیل سواری حدس زدند فولکس واگنی که با کامیون تصادف نموده مسروقه است . حدس مامورین را موضوع دیگری تایید کرد زیرا در کنار اتومبیل فولکس واگن دونفر از سارقین سابقه دار اتومبیل بنام ابوالفضل حسینی وعلی اکبری دیده میشدند، مامورین بدون آنکه فرصت فرار به سارقین بدهند آنها را دستگیر ساختند و باداره آگاهی آوردند .

سرقت اتومبیل های امراء

تحقیقات از این دو نفر آغاز گردید و معلوم شد که این دو نفر با همکاری چند نفر دیگر خوشناك سهیل ، غلامحسین عقلائی عزت‌اله قربانی حیدر جمشیدی ایرج افشار اومی ، حسن اکبری سید محسن جعفری باندی تشکیل داده و تابحال اتومبیل های تیمسار سرتیپ اشرفی پیشکار علیا حضرت ملکه مادر و تیمسار سر لشکر معزی و چند تن از آقایان قضات دادگستری و بازرگانان و اتومبیل های اداره مستشاری آمریکا سرقت نموده‌اند .

مامورین با استفاده از اطلاعات یکی از سارقین دستگیر شده ساعد اعضاء باند سارقین اتومبیل را یکی پس از دیگری دستگیر کردند و آنها را بزندان فرستادند .

جنازه جوان ناشناسی در آبشار «وزوا» کشف شد

چند روز پیش جنازه جوانی در آبشار «وزوا» از ارتفاعات گلابدره وسیله دو نفر کوه‌نوردی که بآن حوالی رفته بودند کشف شد . کوهنوردان جریان را بکلانتری در بند اطلاع دادند وبدستور مقامات قضائی مامورین در محل حادثه حاضر شدند .

جوان متوفی ۱۸ یا ۱۹ سال بنظر میرسید . اوشلوار مشکی ، پیراهن قهوه‌ای روشن آستین کوتاه پوشیده و کفش کتانی بپا داشت و بعلاوه استخوان ران راست او شکسته و لبش در اثر بر خورد با سنگها متلاشی شده بود .

در جیب های این جوان چیزی بدست نیامد تا هویت او روشن نماید بعلاوه معلوم نیست که آیا او را کشته و از کوه بپائین انداخته‌اند یا از کوه سقوط نموده و یا اینکه بدینطریق دست بخودکشی زده است جنازه برای تعیین علت مرگ بادارهٔ پزشکی قانونی انتقال یافت .

یك گروهبان خودکشی کرد

از مسافرخانه میروس در چهارراه کنت خیابان لاله زار نو بکلانتری ۲ اطلاع داده شد که یك گروهبان که در اتاق شماره ۸۲ زندگی میکرد ، مدت دو روز است از اطاق خود خارج نمیشود و هر چه در زده‌ایم جوابی شنیده نشده و احتمال میرود که اتفاقی روی داده باشد .

مامورین کلانتری بمسافرخانه مزبور حاضر شده و پس از باز کردن درباجنازه این گروهبان که معلوم شد بهرام شهابی نام دارد روبرو شدند . گروهبان مزبور اهل جمعی کرمانشاه بود و ۲۸ سال داشت .

مامورین کلانتری جریان را به مقامات قضائی اطلاع دادند و نیم ساعت بعد آقای دکتر دیالمه پزشك قانونی و بازپرس در محل مزبور حضور یافتند و پس از معاینه پزشك قانونی اعلام کرد که وی با تریاك خود را مسموم نموده است .

در جیب متوفی نامه‌ای بدست آمد که حاکی از آن بود که در اثر ناراحتی زندگی اقدام بخودکشی نموده است .

بدنبال تحقیق از قاتل ادعائی فلور دستور احضار عده‌ای صادر شد

امروز کسب اطلاع شد که از طرف آقای پارسائی بازپرس پرونده قتل فلور دستور احضار چند نفر زن ومرد صادر شده است .

این دستور بدنبال سه جلسه تحقیق از سعدالله که خود را قاتل فلور معرفی میکند صورت گرفته است . در سه روز اخیر بازپرس تحقیقات مفصلی در ۳ صفحه از سعدالله بعمل آورده است . در این تحقیقات سعدالله مطالب قبلی خود را تکرار نموده و صریحا بقتل فلور اعتراف کرده است اما بازپرس با مطالعه دقیق پرونده بمطالب جدیدی برخورد کرده که لزوم احضار عده ایرا ایجاب مینموده است .

قاتل زن حامله

باعدام محکوم شد

شعبه سوم دادگاه عالی جنائی بریاست آقای طالقانی سرباز فراری شکرالله میرحاج را باکثریت آراء محکوم به اعدام کرد .

شکرالله چندی قبل باتهام قتل زن حامله‌ای بنام مریم وسرقت اموال و اثاثیه وی در سمنان دستگیر و تحت تعقیب قرار گرفته بود .

متهم در تحقیقات اولیه بعمل خود اعتراف کرده و برپایه همین اعترافات و آثار و دلائل دیگر درکیفرخواست برای وی تقاضای اعدام شده بود اما شکرالله در دادگاه منکر اعترافات خود شد و میگفت : من در جریان قتل دخالتی نداشتم و فقط مریم رامضروب کردم و شخص دیگری بنام علی ترکه مریم را کشته است .

جلسات دادگاه پس از قرائت کیفر خواست و مدافعات وکلای مدافع متهم و ماکیان خصوصی ختم شد قضات دادگاه وارد شور گردیدند پس از ساعتی باکثریت آراء شکرالله میرحاج رابه اعدام محکوم کردند . قتل این زن چهار ماه پیش در سمنان اتفاق افتاده بود .

شکرالله میرحاج

در یکی از خانه‌های مسگرآباد

با آب لجن آلود آمپول گلوکز و آب مقطر میساختند

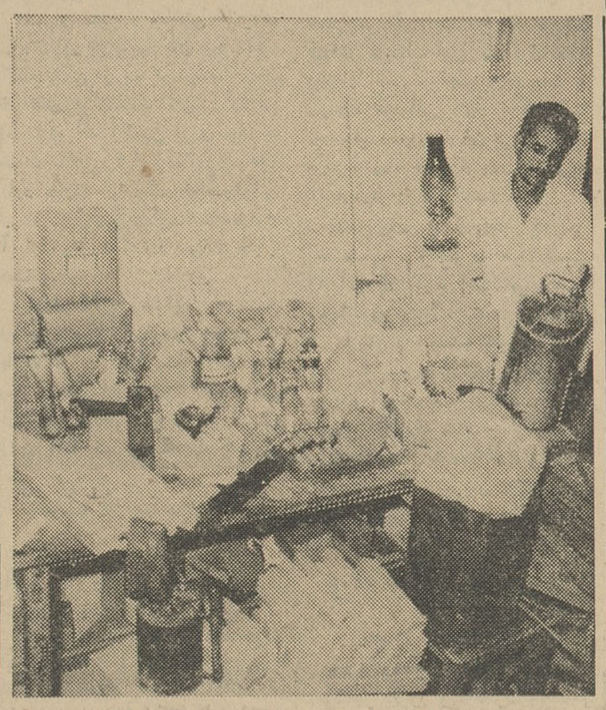

قسمتی از آمپول های تقلبی و وسائل تهیه آنها

دیروز مامورین پلیس تهران در یکی از خانه‌های نزدیك مسگر آباد یك مرکز تهیه آمپولهای تقلبی آب مقطر وگلوکز را کشف کردند ومقادیر فراوانی آمپولهای تقلبی ووسائل تهیه آنرا ضبط نمودند.

این لابراتوار در خانه‌ای قرار داشت که حتی آب لوله کشی هم نداشت و برای تهیه آمپولهای تقلبی از آب لجن آلود جوی خیابان استفاده میشد .

وگویا از دو سال پیش تهیه کنندگان این آمپولها بکار خود مشغول بوده‌اند کشف این محل بدنبال اطلاعی بود که به پلیس رسیده بود مبنی بر اینکه در خانه شخصی بنام حسین زکی زاده واقع در خیابان بیست متری ذوالفقاری مقابل مسگر آباد از دو سال پیش عده‌ای مشغول تهیه آمپولهای تقلبی گلوکز وآب مقطر میباشند ودو سال است که باین کار مشغولند. مامورین پلیس با همکاری آقای ستوان کاویانی فرمانده گروهان ژاندارمری باین خانه رفتند واز داخل یکی از اطاقها مقدار زیادی آمپولهای ساخته‌شده گلوکز وآب مقطر وهمچنین مقدار بیشتری آمپولهای خالی و مهرهای لاستیکی وچراغهای مخصوص تهیه محلول وشیشه‌های بزرك محتوی مایعی که بعدا داخل آمپولها ریخته میشد بدست آوردند.

مردی بنام نعمت که در این خانه دستگیر شده اظهار داشته است که این لابراتوار متعلق به شخصی بنام ولی‌الله میباشد که ۸ تا ۱۰ نفر کارگر زن ومرد مشغول تهیه آمپول میباشد چون این شخص وکارگرانش درموقع ورود مامورین در منزل نبودند فعلا جریان برای دستگیری آنها تحت رسیدگی میباشد .

پیرمرد خودکشی کرد

پیروز مردی بمقصد خودکشی خود را در چاه منزلش انداخت و بدین طریق بزندگی خود خاتمه داد .

این مرد غلامرضا عسگری نام داشت و ۷۰ ساله بود و درخیابان شیر و خورشید منزل داشت . مامورین کلانتری ۲۳ در محل حاضر شده جنازه را از چاه بیرون کشیدند و باداره پزشکی قانونی فرستادند .

تیر اندازی

برئیس دارائی دزفول

دزفول ـ خبرنگار اطلاعات پیروز آقای گودرزی رئیس اداره دارائی شهرستان دزفول مورد حمله دو نفر ناشناس قرار گرفت و بسختی مضروب و مصدوم شد سارقین پس از ایراد ضرب و جرح به آقای گودرزی بطرف او تیراندازی کردند ولی گلوله ها خوشبختانه باتومبیل ایشان تصادف کرده

مرگ دوچرخه‌سوار

دیروز اتومبیل سواری شماره ۵۰۰۳۵ درنزدیکی کاروانسرا سنگی بادوچرخه سواری که هویت اوهنوز معلوم نشده تصادف کرد و او را سختی مجروح ساخت .

مجروح وسیله مامورین ژاندارمری به بیمارستان هزار نختخوابی انتقال یافت اما قبل از رسیدن ببیمارستان فوت شد .

طی حادثه‌ای در نزدیکی ساوه

یکنفر کشته و یکنفر مجروح شد

طبق گزارش خبرنگار ما در ساوه صبح دیروز اتومبیل استیشن شماره ۲۷۹۳۵ برانندگی اکبر فرزند حسین که شش نفر سرنشین داشت واز تهران عازم تفرش بود در نزدیکی رحیم آباد بعلت سرعت زیاد واژگون شد در این حادثه یکنفر از سرنشینان اتومبیل بنام محمد فرزند غلامرضا کشته شدو پاسبانی بنام عبدالمناف مامور شهربانی همدان مجروح گردید.

۳۰۲۵۶۹
تلفن مستقیم سرویس حوادث

تاپائیز و زمستان نرسیده

برای زلزله‌زدگان خانه بسازید

● زیر چادر وآلونك بسر میبرند سرما نمی‌تواند زندگی کرد توانگران و اغنیا باید دست بدست دولت بدهند تا در راه خانه سازی اقدامات موثر شود .

داود ذوالفقاری خبرنگار اعزامی اطلاعات به دهات زلزله زده گزارش میدهد :

از طرف روزنامه ماموریت داشتم چهار روز در مناطق زلزله زده بسر برم و از همان روز اول گزارشهائی از آمار تلفات ، وضع ویرانیها ، نقاط زلزله‌زده ، بخصوص وضع زندگی مردم مصیبت دیده قراء زلزله زده تهیه کنم و باداره روزنامه بفرستم ، توجه بیشتر من به وضع زندگی ملایدیه هائی بود که باقی مانده بودند، در همان روزهای اول تصمیم گرفتم از قراء ویران شده یك نقشه تقریبی تهیه کنم و باداره روزنامه بفرستم این تصمیم را از آنجهت گرفتم که از مردم تهران دعوت شود که برای کمك به آسیب‌دیدگان روی مسیر هائی که باین نوع کمکها احتیاج دارند چون وضع آنها را از نزدیك دیده بودم ، ناله ها و تقاضاهای آنان را شنیده بودم .

دو روز گذشت و روز جمعه منهم همراه انبوه مردم کمك کننده بسوی قراء ویران شده رهسپار شدم ، در آنجا شاهد صحنه های شورانگیزی بودم ، مردم باحرارت زیادی کمکهای خودرا سعی میکردند بهر که بی‌خانمانتر است برسانند ، داخل چادرها میشدند، از مجروحین عیادت میکردند با زلزله زدگان صحبت میکردند بدرد دل آنها گوش میدادند ، اشك میریختند و دست نوازش بسر کودکان یتیم می‌کشیدند .

آنطور که من دیدم کمك به اهالی قراء زلزله زده باندازه کافی شد ، و مردم تهران بانوازشهای گرم خود دل های داغدیده مصیبت زدگان را تسلی دادند .

ولی من بار دیگر یکی از خواستهای این مردم رنجدیده و مصیبت کشیده را که از خود آنها شنیده ام بازگو میکنم .

میرزا عباس از اهالی قریه کلنجین ضمن درد دلی که بامن میکرد میگفت چند روز دیگر پائیز سرمیرسد و به دنبال آن زمستان است ، در اینجا سر این تپه مرتفع که شما میبینید ما در آن چادر زده‌ایم زیر بادهای شدید و طوفانی و سرمای شدید این نواحی در چادر که نمیشود زندگی کرد ، همینطور که میبینید بعده‌ای هنوز چادر نرسیده (میرزا بالانگشت یك خانواده سه نفری را نشان داد که در گوشه‌ای نزدیك یك آلونك که از لحاف وچادر و تختخواب درست شده بود ایستاده بودند) وی گفت اینطرف هم خانه های ویران ما را ببینید ، دهات ویران شده یکی دو تا و ده تانیست که دولت فورا تا نرسیدن پائیز در آنها خانه جدید بسازد در همین یك تکه آبادی کلنجین ده پاره آبادی کوچك هست که همه آنها ویران شده ، حالا دیگر ماخانه میخواهیم ، کلبه‌ای من میخواهیم که باد سرد و سوز زمستان از آن نفوذ نکند .

خانه و کلنك

امروز اهالی تهران بما لحاف دادند خدا عوضشان بدهد اما بایکی دو لحاف که نمیشود جلوی سوز و سرمای زمستان را گرفت ما هم بیکار نمی‌نشینیم بما کلنك بدهند و بیل برسانند شروع میکنیم بخانه‌ساختن ومرمت کلبه‌های ویران شده این خرابی ها را ازبین میبریم ودوباره خانه میسازیم، نمیتوانیم بیکار بنشینیم ولی از قول ما بدولت بگوئید اگر میخواهد خانه بسازد زودتر دست و پا کند قبل از آنکه از سرمادراین تپه موزگیر خشك شویم . من از شنیدن این حرف یاد خاصیت فراموشی انسان ها افتادم وپیش خود فکر کردم مبادا فردا که آبها از آسیاب افتاد این مصیبت زده‌ها هم فراموش شوند

از اینرو من بار دیگر پیام مردم زلزله زده رابگوش توانگران واغنیا و دولت میرسانم این بدبختها خانه میخواهند قبل از اینکه سرمابرسد این بینوا ها کلبه میخواهند ، تنور داغ میخواهند کرسی زمستان می خواهند قبل از اینکه بچه‌هاشان از سرما خشك شوند، تادیر نشده توانگران بکمك دولت بشتابند وباز هم تادیر نشده دولت باید هرچه زودتر خانه سازی را در ۱۲۰ آبادی ویران شده آغاز نماید، این عمل باید در تمام قراء دریك زمان یك زمان دیر نشدنی آغاز شود ، چون همه احتیاج بخانه دارند ، دهکده بوئین زهرا با ویرانه کلنجین فرقی ندارد پائیز و زمستان دریك زمان چون بلائی بر سر این درماندگان نازل میشود.

تلفات زلزله در دهات کرج

اشتهارد	۵۲۰۰	۶۶	۱۵۰
حجت آباد و مراد تپه	۷۰۰	۶۲	۶۰
آغچه مراد	۷۰۰	۱۷۱	۴۰
یوسف آباد	۱۰۰	۲۳	۲
جهان آباد	۶۰۰	۲۴	۷۰
رحیم آباد	۲۵۰	۲۰	۱۰۰
آپیك	۶۰۰	۱۵۳	۸۰
هنگران	۱۰۰	۱۸	۱۳

گزارش سفر مردم بمناطق زلزله‌زده

در ساعت ۹ و پانزده دقیقه دیشب آقای علی جواهر کلام در برنامه کاروان روحانی که توسط سازمان فاکوپا از تلویزیون ایران اجراشد گزارش جامعی از سفر مردم و کاروان روحانی بمناطق زلزله زده باطلاع اهالی تهران رسانید .

در این برنامه آقای اعتمادی از طرف روزنامه اطلاعات نیز قسمت هائی از گزارش های خبرنگاران اعزامی اطلاعات را که راهنمائی کاروان رابعهده داشتند و درشماره دیروز اطلاعات درج شده بود باطلاع بینندگان تلویزیون رسانید .

فولکس واگن آبی ربوده شده

درشب ششم شهریور فولکس واگن آبی رنك با شماره گمرك آلمان 818-Z-2154 در قلهك ربوده شده شماره موتور ۲۹۷۲۱۲۵ شماره شناسی ۲۴۳۳۹۵۰ اشخاصی که از این اتومبیل اطلاعی دارند خواهشمند است بتلفن های شماره ۸۱۵۵۹ (هتله) یا زیمنس ایران آقای میشلر (۶۰۸۷۱ تلفن) اطلاع دهند و مژدگانی دریافت‌دارند .

آ ـ ۱۰۹۱۹

یك پزشك

دردریای شهسوار غرق شد

مرحوم دکتر داهی

شهسوار ـ خبرنگار اطلاعات ـ ساعت پنج بعداز ظهر پریروز آقای دکتر عبدالعظیم داهی پزشك بیمارستان شهسوار هنگام آب تنی در دریا بعلت آشنا نبودن بفن شنا غرق شد .

جنازه مرحوم دکتر داهی با تجلیل فراوان تشییع و بطهران حمل گردید . مرك این پزشك جوان باعث تاسف و تاثر عموم اهالی شهسوار گردیده است.

نمایندگی اطلاعات درشهسوار فوت مرحوم دکتر داهی را به بستگان و دوستان وی تسلیت میگوید .

برای کمك و آشنائی بوضع زلزله زدگان

روحانیون وبازرگانان تهران بقزوین رفتند

● فرهنگیان قزوین خون خود را برای نجات مجروحین حادثه زلزله هدیه کردند

خبرنگار مادر قزوین گزارش میدهد مقارن ظهر دیروز جمع کثیری از روحانیون و تجار معروف تهران بسرپرستی آقای فلسفی واعظ شهیر وارد قزوین شدند و در منزل آیت اله آقا سید ابوالحسن رفیعی اقامت کردند آقای فلسفی و همراهان در ساعت هفت بعد از ظهر در مسجد سلطانی (شاه) قزوین حضور یافتند و آقای فلسفی در مورد فاجعه تاثر آور زلزله اخیر بیانات جامعی ایراد کرد .

آقای فلسفی و هیئت بازرگانان طی امروز از نقاط آسیب دیده بازدید نمودند و قرار است تعدادی خانه بوسیله این هیئت در نقاط زلزله زده بنا شود آقایانیکه همراه آقای فلسفی بقزوین آمده اند عبارتند از آیت اله شهرستانی ، آیت اله سحری ، حجت‌الاسلام تنکابنی ، حاج سید سعید تنکابنی ، سید عباس شیرازی، حاج انصاری ، آقایان محلاتی ،ضیاء تویسرکانی ، حاج عباسعلی اسلامی ، حاج آقا رضا جعفری ، حاج پرکار ، حاج شالچی لر و جمعی دیگر از تجار تهران .

فدا کاری فرهنگیان قزوین

از روزیکه مجروحین حادثه زلزله اخیر به بیمارستانهای قزوین منتقل شده‌اند دسته دسته از فرهنگیان و دانش آموزان این شهرستان بعیادت و پرستاری بیماران می آیند و با کارکنان بیمارستان همکاری میکنند ضمنا دیروز چند نفر از معلمین قزوین در بیمارستان حضور یافتند و مقداری از خون خود را برای نجات مجروحین اهداء کردند و تاکنون دویست نفر از اهالی قزوین آمادگی خود را برای اهداء خون اعلام داشته اند .

۲۲ شهریور
آغاز کار دوره پارتی پرشکوه سازمان کمك کودك مؤسسه اطلاعات

برنامه آینده
تراس وسالن
سینما امپایر
درامی مهیج و محرك از هوسهای پنهانی ـ از عشقهای زودگذر و زندگی بی‌هدف زنی که لذت دنیا را در عشق و هوسبازی جستجو میکرد ...

اثر : رودلف یوگرت ـ کارگردان مشهور موج نوی سینمای آلمان
با شرکت : پل دالکه ـ هانس نیلسن
محصول مشترك انگلستان ـ آلمان

شورای علمی سنتو در استانبول تشکیل شد

استانبول ـ ۸ سپتامبر ـ خبر گزاری فرانسه ـ یازدهمین دوره اجلاسیه شورای علمی سنتو روز شنبه در استانبول گشایش یافت. کارهای شورای علمی سازمان پیمان مرکزی تا یازدهم سپتامبر ادامه خواهد یافت ونمایندگان پنج کشور عضو پیمان ایران ، پاکستان ، ترکیه ،انگلیس وامریکا درجلسات آن شرکت میکنند.

مهمترین مسئله‌ای که درمذاکرات شورا مورد توجه قرار خواهد گرفت گزارشی است از طرف مدیر انستیتوی تجسسات اتمی سنتو در تهران در باره برنامه آینده این موسسه وفعالیتهائی که در سال گذشته انجام گرفته است .شورا همچنین گزارش مشاورعلمی«سنتو» را مورد بررسی قرار خواهد داد.

مسئله تشکیل یك سمپوزیوم علوم اتمی برای سال ۱۹۶۳ـ۱۹۶۲ که‌به مسئله ریزش ذرات اتمی در ناحیه سنتو رسیدگی خواهد کرد نیز از جمله مسائلی است که در جلسات شورای علمی سازمان‌پیمان مرکزی مورد بررسی قرار خواهد گرفت.

خبرگزاری آلمان گزارش میدهد :

وزیردارائی بدعوت لیندن جانسن به آمریکا میرود

تهران ـ خبر گزاری آلمان ـ ۸ سپتامبر ـ منابع موثق روز گذشته گزارش دادند که عبدالحسین مهنیا وزیر دارائی ایران روز سه شنبه‌آینده به واشنگتن خواهد رفت .

بهنیا هنگامیکه هفته گذشته‌لیندون جانسون معاون رئیس جمهور امریکا به ایران آمده بود از طرف نامبرده برای مسافرت به امریکا دعوت شد .

وزیر دارائی ایران که تاکنون توانسته است کسر بودجه دولتی‌ایران را از ۴۰ میلیون دلار به ۲۵ میلیون دلار برساند در واشنگتن پیرامون امکانات دریافت کمك اقتصادی از امریکا با مقامات امریکائی مذاکره خواهد کرد .

هر گاه بهنیا بتواند مخصوصاترتیبی برای دریافت کمك از امریکا جهت اجرای برنامه سوم ایران بدهد این کار طبق عقیده و پیش بینی منابع موثق تهران اثرات قابل ملاحظه ای در خط مشی سیاسی آینده ایران نیز خواهد داشت .

وزیر کشاورزی گفت :

امسال هزینه مبارزه باملخ

باوجود شدت حمله ووسعت مبارزه یك سوم سالهای پیش بود

آقای‌دکترارسنجانی وزیرکشاورزی بخبرنگار ما گفت امسال بودجه‌مبارزه با ملخ نسبت بسنوات گذشته فوق‌العاده کمتر بوده در حالیکه شدت هجوم و سطح مبارزه بی سابقه بوده است . وزیر کشاورزی گفت مثلاهر سال دو میلیون تومان در بست در اختیار استان فارس قرار می گرفت که صرف مبارزه با ملخ شود ، در حالیکه در سال زراعی ۴۰ ـ ۴۱ فقط سه میلیون و ششصد هزارتومان برای‌تمام کشور جهت مبارزه باملخ حواله شده که مسلما مقادیری از آن بر گشت داده خواهد شد . باین ترتیب خرج مبارزه با ملخ درسال زراعی ۴۰ ـ ۴۱ در حدود یك سوم سالهای قبل می‌باشد .

املاك تقسیم

بقیه از صفحه اول

در جریان این امر املاك شخصی بنام آقای محمد رضا تهرانچی نیز بدولت انتقال پیدا کرد .

املاك آقای ابوالقاسم امینی که به دولت انتقال پیدا کرده‌است باین‌شرح است .

۱ـ امین آباد ششدانك بمبلغ دو میلیون و دویست و چهل هزار وسیصد و هشتاد و یکریال .

۲ـ خشك اسطلخ ششدانك بیهای سه میلیون و هشتصد و شصت و پنج هزار و دویست و نود ریال .

۳ـ اژدها و تازه‌آباد ششدانك به بهای سه میلیون و چهارصد و شصت و هفت هزار و پانصد و پنجاه و دو ریال .

املاك آقای مهندس احمد امینی‌هم که بدولت انتقال یافته باین سرح است :

۱ـ چاخوچاه ششدانك سه‌میلیون و سیصدو شصت هزار و چهارصدو هفتاد و دو ریال و پنجاه دینار .

۲ـ جوریاب ششدانك بمبلغ پنج میلیون و هشتصدو سی هزاروهشتصدو سی و شش ریال .

۳ـ چلیکدان حالکی ششدانك به مبلغ چهار میلیون و نهصدو نودهزار و ششصدو هفتاد و هشت ریال .

املاك آقای رضا امینی هم بشرح زیر است .

چالکش غرب ـ الشمك و الشمك نهربست ششدانك ببهای یك‌میلیون‌و هفتصدو پنجاه و هفت هزار و نهصد و نود و هشت ریال .

املاك آقای رضا تهرانچی هم که بدولت انتقال یافته بقرار زیراست .

۱ـ ماشك ششدانك و بهای معین شده هفت میلیون و نهصدو پنجاه هزار و نهصدو سی و هفت ریال و پنجاه دینار

۲ـ لاشه ششدانك یازده میلیون و یکصدو نود و ششهزار و سیصد و بیست و هشت ریال .

ضریب تعیین کننده بهای املاك مذکور که بدولت انتقال پیدا کرده در هر چهار مورد ۱۱۰ بوده‌است .

باید دانست که صد برابر مالیات املاك مزروعی بهای آن است ولی‌چون مالیات املاك مزروعی در ایران کم است لذا در تعیین ضریب مذکور عوامل دیگری از جمله میزان عایدی واقعی و سرمایه گذاری در ملك و آبادی آن نیز درنظر گرفته میشود .

لذا در بعضی نقاط مانند مراغه و اراك و گیلان ضریبی بیشتر ازضریب ۱۰۰ در نظر گرفته شده‌است .

برنامه امشب

تلویزیون ایران

ساعت ـ ۵ر۳۰ ـ موزیك باتصویر
ساعت ـ ۶ر۰۰ ـ سلام شاهنشاهی و اعلام برنامه
ساعت ـ ۶ر۱ ـ فیلم
ساعت ـ ۶ر۳۰ ـ خردسالان
ساعت ـ ۷ر۰۰ ـ جوانان
ساعت ـ ۷ر۳۰ ـ بخش اول‌اخبار فیلم
ساعت ـ ۸ر۰۰ ـ هنر های زیبا
ساعت ـ ۸ر۳۰ـ مصاحبه‌باجهانگردان انگلیسی و امریکائی
ساعت ـ ۹ر۰۰ ـ ۳۲ هزار ریالی
ساعت ـ ۹ر۳۰ ـ بخش دوم اخبار ارکستر حسین ملك
ساعت ـ ۱۰ر۰۰ ـ جاده شانس
ساعت ـ ۱۰ر۳۰ ـ پخش خبربزبان انگلیسی
ساعت ـ ۱۰ر۴۵ـ پایان برنامه

برنامه امشب

تلویزیون آمریکا

ساعت ۱ر۵۸ ـ اعلام برنامه
ساعت ۲ر۰۰ ـ فیلم فضائی
ساعت ۲ر۳۰ ـ مسابقات گلف و فوتبال
ساعت ۵ر۰۰ ـ دزینو معرفی میکند
ساعت ۶ر۰۰ ـ برنامه مخصوص ورزشی
ساعت ۷ر۱۵ ـ برنامه جك بنی
ساعت ۷ر۳۰ ـ برنامه کالج بال
ساعت ۸ر۰۰ ـ برنامه ادسالیون
ساعت ۹ر۰۰ ـ فیلم بونانزا
ساعت ۱۰ر۰۰ـ برنامه عکسبرداری
ساعت ۱۰ر۳۰ ـ پیشه من چیست ؟
ساعت ۱۰ر۴۵ـ پایان برنامه

پیش بینی وضع هوا

پیش بینی وضع هوای ایران تا ظهر فردا طبق گزارش اداره پیش‌بینی کل هوا شناسی بدینقرار است : هوای نواحی خوزستان و شهرستانهای جنوبی گاهی غبار آلودخواهد بودهوای تهران و بقیه نقاط صاف و در بعضی ساعات همراه با کمی ابر پیش بینی میشود .

گرمترین نقاطی که ایستگاه هوا شناسی دارند در ۲۴ ساعت گذشته آبادان باحد اکثر۴۷ درجه‌و خنکترین نقاط همدان‌باحد اقل۷ درجه‌سانتیگراد بالای صفر بوده است .

حد اکثر هوای تهران در ۲۴ ساعت گذشته ۳۲ و حد اقل آن ۲۰ درجه بوده است .

درجه حرارت آب دریا ۲۲ درجه گزارش شده است .

داوطلبان ورودبدانشکده‌افسری‌شهربانی

باید تابیستم شهریور در تهران حاضر و خودرا به دانشگاه پلیس معرفی کنند

بدینوسیله باطلاع۲۱۵نفرداوطلبان میرسد که بایستی تا بیستم شهریورماه ورود بدانشکده افسری شهربانی که در تهران حاضر و خود رابدانشگاه در امتحانات ورودی پذیرفته شده‌اند پلیس معرفی کنند .

بدون رتوش

بقیه از صفحه اول

خوشبخت کسانیکه‌در این‌حادثه چیزی و کسی نداشته‌اند که از دست بدهند،وخوشبخت تراز اینها، آنهائیکه همه چیز و همه‌کس ، حتی خود را از دست داده‌اند ، نه بازمانده کسی هستند که درغمش زاری کنند و نه بازمانده‌ای دارند که در ماتم آنها سوگواری‌نماید.

وقتی پای امتحان و عمل بمیان آمد،معلوم شدآنها اشتباه کرده‌اند، بیست‌میلیون جمعیت کشوربازمانده آنها هستند و تمام خانواده های کشور عزادار آنان .

این احساس همدردی و حس تعاون اجتماعی درمردم بقدری‌وسیع و عمیق و طبیعی و قلبی‌بود که‌نه‌تنها آنهارانسبت‌باحساسات‌هم‌میهنانشان، بلکه دنیا را نسبت به بشریت و آینده آن امیدوار ساخت و ثابت نمود که ما اولادان آدم با تمام اختلافات ظاهری طبقاتی و نژادی و مسلکی که با هم داریم نه تنها همگی اعضای یك فامیل و از یك گوهریم بلکه هنگام مصیبت و بدبختی های کلی‌و عمومی ،همگی خواه از مردم نزدیك و خواه از دور ، در مرك مردم زنده بگور دارای یك نوع احساس و ادراك میباشیم .

اکنونکه احساس همدردی با آسیب دیدگان‌وحس تعاون‌اجتماعی نسبت به آنان ، در مردم نه‌تنها بیدار شده بلکه بغلیان آمده ، تا آنجا که نیازمندیهای خواربارو پوشاکی و دارو درمانی آنها طوری تامین شده که دارد زیادهم‌می‌آید، باید باحتیاجات اصلی‌و اساسی‌آنان که امر خانه سازی و تامین بذر و عمران قنوات پر شده و جبران حیوانات تلف شده‌وزراعت از دست رفته‌میباشد پرداخت ،که متاسفانه همه اینها نیازمند به پول است‌آنهم پول نقد ، و پول نقد هم مدتهاست بقول عبید زاکانی :

خدای داند و من دانم وتو هم‌دانی، که‌یك فلوس‌ندارد بجیب ایرانی !

برای جمع بین این دو منظور ، یعنی بهره برداری از تمایل شدید و عمیق مردم بکمك و جواب بدرخواست واستمداد شیروخورشید سرخ که جواب به استمداد بازماندگان زلزله و خواست‌ارواح شهدای‌آنهاست ، طرحی وجوددارد که بی نهایت سهل و ساده و در عین حال عملی است .

بموجب این طرح ده‌ها میلیون تومان فورا فراهم‌میشود بدون‌اینکه دیناری پول نقد از جیب کسی خارج شود .

و آن عبارت ازاین است‌که بانك های دولتی و خصوصی براهنمائی و تشویق‌دولت بمردم خیر خواه و کسانی که نیت کمك و توانائی پرداخت آنرا دارند ولی پول نقدی در بساط ندارند اعتبار مخصوصی باسم :«اعانه یاوام ملی‌برای زلزله ـ زدگان » بداوطلبان کمك اعم‌ازتاجر بازار و کاسب اعتبار دار یاکارمند حقوق بگیر وزن‌خانه داروهمچنین کارخانه‌ها‌و موسسات‌و تجارتخانه‌ها در برابر اخذ سفته و وثیقه یا سند ذمه‌ای یا بضمانت ادارات مربوط در مورد کارمندان یا صرفا بعنوان وام شرافتی طی آئین نامه ومقررات خاصی که تمام جهات امر در آن مراعات گردد وام بدهند و پول‌آنرا فوراونقدا بوکالت‌ازطرف وام‌گیرنده در دسترس شبر و خورشید سرخ بگذارند و تمام آنرا اصل و فرع به نسبت مبلغ‌و مقدار در اقساط ماهیانه از یك تا پنجسال دریافت دارند .

برای مردمی که در حال عادی قادر به تهیه صد تومان پول نقد نیستند پرداخت کمك نقدی هزار تومانی یاده هزارتومانی غیر ممکن است ولی این طرح باین قبیل اشخاص اجازه میدهد که باپرداخت ماهی ۲۰ تومان فقط هزار تومان وبا ماهی ۲۰۰ تومان قسط ده هزار تومان تمام نقدا کمك کنند .

اجرای این طرح امکان کمك بیشتری‌درسطح زیادتری دردسترس مردم خواهد گذاشت بعلاوه چرخ های زنك زده فعالیت ساختمانی و کشاورزی و اقتصادی را در قسمت های زیادی از کشور از نو بکار خواهد انداخت، حتی بمنظورتشویق بیشتری میتوان‌صدی ده تا صدی بیست این وام را هم‌بحساب خودوام گیرنده ریخت و یابرای آنها جوایز هنگفت یك میلیون تومانی هم بر‌قرار نمود .

با آنکه تعداد مردم خیر خواه و قادر بکمك در سراسر کشور از میلیونها نفر تجاوز میکند معهذا اگر یکصد هزار نفر فقط از این طرح استقبال نمایند آیا میدانید پولی که از این راه جمع میشود چقدر خواهد بود ؟

مبلغی‌در حدود ۱ر۰۰۰ر۰۰۰ر۰۰۰ ریال تمام ! این است معنی واقعی و عملی اعانه ملی .

اجرای این طرح چون مصرف داخلی دارد نیازمند بارز نیست و چون دارای جنبه های عمرانی و تولیدی است ، تورم‌تولیدنمیکند ، با اجرای این طرح نه تنها نیازی‌به کوچ دادن ساکنین سر زمین های زلزله زده بنایر دیار نیست بلکه وقتی بوی عمران و آبادی بمشام‌ها رسید ، دسته دسته مردم از سایر نقاط بجلگه قزوین روی خواهند آورد .

ما که‌از لرزش‌زمین‌اینسان‌بجنب و جوش آمده‌ایم از جنبش زمان باید بیشتر بخود آئیم . اگرلرزش زمین غیر قابل پیش‌بینی وپیشگیری است جنبش زمان و عقب ماندگی از آن را خوب و زود میتوان پیش بینی کرد ، این بود یك راه پیش بینی آن .

تمنا ازسردفتران محترم کشور

حال که‌شدت و وسعت دامنه تلفات و خسارت هائیکه بر اثر زلزله بر هموطنان ما وارد آمده معلوم شده‌است و شاهنشاه مردم دوست و مهربان ما این فاجعه راعزای ملی‌اعلام فرموده‌اند بر هر یك از افراد ملت که توانائی کمك داشته باشند فرض است که به یاری ستمدیدگان بی خانمان و دلشکسته بشتابند . لذا خواستم باین وسیله از تمام سر دفتران که همیشه غمخوار مردم بوده اند دعوت کنم تا با امتثال اوامر همایونی دوش بدوش بقیه خیر خواهان کشور جهت کمك به زلزله زدگان قد علم کنند تازندگی رابرای برادران و خواهران عزادار و نیاز مند خود سهلتر سازند .

مطمئنم که همکاران و همقطاران عزیز من بار دیگر در این موقع‌سخت و ضرور کرم و فتوت خود را ثابت خواهند کرد .

اگر هر یك از ما سردفتران اقلا در آمد یکروز دفتر خانه خود را دراین هفته برای کمك بزلزله زدگان در اختیار شیر و خورشید سرخ قراردهیم کمك بزرگی خواهد بود .

رئیس شورای سر دفتران تهران
ابوالقاسم ملایری

تصحیح آگهی

نام خانوادگی حاج سید تقی‌که درآگهی اخطار دادگاه بخش قم‌که درشماره ۱۰۸۱۸ تیموری چاپ‌شده عودی میباشد بدینوسیله تصحیح میشود .

آ ـ ۶۸۰۸

کامیونی درنزدیکی شیراز واژگون شد

۵ نفر کشته و ۱۲ نفر مجروح گردیدند

طبق گزارش تلفنی خبرنگار ما در شیراز ساعت چهار بامداد پریروز کامیون اداره قند و شکر برانندگی درویش ایزدی که با ۱۸ نفر از افراد ایل غربتی عازم فسا بود در ۸ کیلو متری شیراز بعلت سرعت‌زیاد واژگون شد دراین حادثه پنجنفر ازسر نشینان کامیون باسامی‌مشهدی‌حمزه کدخدای ایل ، سیفاله ، بمانعلی ، دوشیزه عشرت و دوشیزه رحمت جابجا فوت کردند و یازده نفر از جمله راننده کامیون مجروح شدند مجروحین به بیمارستان سعدی شیراز انتقال یافتند و جریان ازطریق دادسرای شیرازتحت رسیدگی قرار گرفت .

تصحیح تقویم

در تقویم اطلاعات شماره‌امروز که در صفحه نیازمندیها چاپ شده‌است اشتباها ساعت‌اذان صبح بجای چهارده دقیقه صبح‌ساعت سه‌وده‌دقیقه‌صبح چاپ شده است و این اشتباه در دو روز گذشته نیز تکرار شده‌است‌از خوانندگان‌محترم دراینمورد پوزش میخواهیم.

انجمن شهر قزوین

اعلامیه

عزای ملی

بطوریکه عموم همشهریان عزیز کاملا استحضار دارند فاجعه جانگداز و سانحهٔ خانمان برانداز زلزله بی‌نظیر اخیر ده‌هاهزار نفر از برادران و خواهران دینی مارابخاك و خون کشانیده واجساد مصدومین رابطرز رقت‌باری درزیر آوارها و خروارها از توده های خاك مخفی نموده و قریب یکصد هزار نفر باقیمانده از ساکنین قراء آسیب دیده‌را بکلی‌از هستی ساقط و در بیابانها درحال وحشت غیرقابل توصیفی‌آواره وحیران و نسبت به‌آتیه نامعلوم‌خود نگران کرده‌است.

اگرچه بر اثر عنایات خاصه اعلیحضرت همایون شاهنشاهی و توجهات دولت جناب آقای علم و فعالیت های شایان تقدیر کلیه‌سازمان های دولتی اعم از لشکری وکشوری‌و خدمات ذیقیمت جمعیت شیر و خورشید سرخ‌و اقدامات خداپسندانه عدهٔ کثیری از هم میهنان‌خصوصا فداکاریهای طبقات مختلف ازاهالی متدین قزوین از روحانیون‌وبازرگانان واصناف و مدیران بنگاهها وپیشه‌وران و کارفرمایان و کارگران کارخانجات تعداد زیادی از اجساد کشته شدگان از زیر آوارهاخارج وضمن انجام مراسم مذهبی‌بخاك سپرده شده و عدهٔ کثیری ازمجروحین در بیمارستانها بستری و تحت‌معالجه قرار گرفته‌اند و آذوقه چند روزه وبعضی از لوازم موردنیاز عدهٔ زیادی از آسیب دیدگان تامین گردیده است ولی‌هنوز با توسعه روزافزون دامنه فعالیت ها بازهم اجسادهزارها نفر از مصدومین خارج‌نشده و وسائل مورد احتیاج بیشتر از آوارگان ستمدیده تامین نگردیده است .

انجمن شهر قزوین بنمایندگی از طرف عموم ساکنین شهربدین وسیله ضمن اعلام سهیم وشریك بودن دراین مصیبت بزرك و عزای ملی اولا مراتب همدردی و تسلیت لازم‌را بدین مناسبت بعموم‌ساکنین قراء آسیب دیده مخصوصا بازماندگان مصیبت زده ازشهداء واقعه زلزله تقدیم میدارد .

ثانیا ـ امیدوار است باتوجه تائیدات و الطاف الهی دنباله این‌بلیهٔ عظمی‌قطع و با توسعه و تکمیل دامنه فعالیتها و کمکهای لازمه از طرف سازمانهای دولتی و ملی بقیه اجساد مصدومین خارج و بخاك سپرده‌شود وموجبات تامین وسائل اولیه ادامه زندگی آسیب دیدگان باقیمانده سریعا فراهم گردد .

ثالثا ـ باستحضار عامه میرساند که بمنظور اظهار همدردی‌بیشتری مجلس فاتحه ویادبودی باحترام ارواح شهدای این سانحه بیسابقه از ساعت ۸تا۱۱ صبح‌روز جمعه ۱۶ شهریور ماه جاری در مسجدسلطانی از طرف انجمن شهر قزوین منعقداست از عموم طبقات محترم استدعای شرکت در مجلس مزبور و قرائت فاتحه رادارد .

رئیس انجمن شهر قزوین ـ داود وکیل گیلانی

آگهی دعوت مجمع عمومی فوق‌العاده

بدینوسیله از کلیه سهامداران شرکت سهامی کوره دعوت میشود که‌در روز چهارشنبه ۲۱ شهریورماه ۱۳۴۱ ازساعت ۵بعدازظهر درمجمع عمومی فوق‌العاده که‌در محل شرکت (واقع درخیابان سعدی شماره ۷۳۲) تشکیل میشود حضور بهمرسانند .

دستور جلسه
تغییر بعضی از مواد اساسنامه

آ ـ ۱۸۰۹۱ هیئت مدیره

آگهی دعوت مجمع عمومی فوق‌العاده

بدینوسیله از کلیه سهامداران شرکت سهامی مصالح‌ساختمانی بهشتی دعوت میشود که روزسه شنبه هفدهم مهرماه ۱۳۴۱ ساعت‌چهار بعداز ظهر برای شرکت در مجمع عمومی فوق‌العاده در محل شرکت حضور بهمرسانند .

دستور جلسه
۱ـ تغییر مواد اساسنامه
ضمنا از کلیه سهامداران تقاضا میشود طبق مقررات اساسنامه قبل از تشکیل جلسه بدفتر شرکت مراجعه و پروانه ورود اخذفرمایند

هیئت مدیره شرکت سهامی مصالح ساختمانی بهشتی

تبریکات

جناب آقای بهنیا وزیر دارائی

انتصاب بجا و شایسته جناب آقای عباس ولیخانی که‌از افرادلایق این‌کشور هستند بسمت معاون کل درآمد تبریك عرض مینماید

آ ـ ۱۰۸۸۵ عباس صالحی نیك

جناب آقای بهنیا وزیر دارائی

باکمال خوشوقتی انتصاب جناب آقای عباس ولیخانی رابسمت معاون کل درآمد تبریك عرض‌نموده وازآنکه آنجناب امر فرموده‌اید افراد ناصالح از دستگاه وصول طرد گردند اظهار خوشوقتی مینماید

آ ـ ۱۰۸۸۵ حسین حسن‌زاده

جناب آقای بهنیا وزیر دارائی

یکی‌از بهترین انتصاب اخیر انتخاب جناب آقای عباس ولیخانی بسمت معاونت کل وصول استو چون این امر باطرد اشخاص ناصالح انجام گردیده موجب کمال خوشوقتی و امیدواری گردید اینك تبریك عرض مینماید .

آ ـ ۱۰۸۸۵ نعمت الله رنجبران

جناب آقای بهنیا وزیر دارائی

از اینکه جناب آقای عباس ولیخانی را بسمت معاونت کل وصول تهران منصوب فرموده‌اید کمال خوشوقتی حاصل گردید صمیمانه‌تبریك عرض مینماید

آ ـ ۱۰۸۸۵ محمد علی رنجبران

جناب آقای بهنیا وزیر دارائی

یکی از اقدامات اساسی آنجناب طرد اشخاص ناصالح و برگزیدن افراد شایسته ووارد و مطلع‌ومورد اعتماد در دستگاه وصول است ازجمله انتصاب بجای جناب آقای عباس ولیخانیست که صمیمانه تبریك‌عرض مینماید .

ابراهیم رنجبران

حسن انتصاب

انتصاب آقای علی مطیع‌راکه یکی‌ازلیسانسیه‌های قدیمی‌راه آهن وهنرمندان بنام‌کشورند بمعاونت اداره امور اجتماعی و انتشارات‌وتبلیغات راه‌آهن بمقام وزارت راه واولیای محترم‌راه‌آهن دولتی ایران بخصوص بجناب آقای دکتر خوش عاطفه ریاست اداره امور اجتماعی صمیمانه تبریك میگوئیم

از طرف کارمندان اداره امور اجتماعی و انتشارات و تبلیغات
اردشیر نیکپور ـ صادق آرام

۲۲ شهریور
آغاز کار دن پارتی پرشکوه سازمان کمك کودك مؤسسهٔ اطلاعات

قابل توجه ژاندارمری کل کشور

در جریده شریفه اطلاعات مورخ ۱۲ر۶ر۴۱ خبری تحت عنوان ۷۰ عدد شمش طلای قاچاق و مقداری مروارید ازمسافر قطاری بنام محمد جواهری کشف شد باستحضار میرساند محمد جواهری که چندین ماه در مغازه اینجانب مشغول کار بوده وروز پنجشنبه ۸ر۶ر۴۱ بعنوان‌مرخصی خدا حافظی و مغازه را ترك نموده روز شنبه اینجانب متوجه صندوق محتوی طلا و جواهرات مغازه شدم و باندك توجه معلوم شد که‌نامبرده مقدار ۷۰ عدد شمش طلا وسی هزار ریال چك تضمین شده ده هزار ریالی از صندوق بسرقت برده بلافاصله جریان راباداره آگاهی شعبه چهارم‌تهران اطلاع و دادخواهی نمودم وازطرف دیگر به کسان نامبرده مراجعه‌واظهار بی اطلاعی نمودند .دنبال جریان قضیه بودم‌که خوشبختانه روز یکشنبه ۱۱ شهریور از آبادان اطلاع دادند که نامبرده دستگیر شده‌است و ماموران ژاندارمری شخص سارق را بنام قاچاقچی بازداشت نموده بودند با عرض تشکر از اقدامات ژاندارمری بخصوص سرکار سرهنك ،میری فرمانده محترم هنك ژاندارمری باطلاع میرساند که طلا های مذکور دارای مدرك قانونی میباشد و قضیه سرقتی بیش نیست لازم میدانم از لحاظ دستگیر شدن شخص سارق از مسئولین امرتشکر نمایم .

آ ـ ۱۶۳۸۸ با تقدیم احترام ـ محمد اسماعیل عسکری

برنامه سازمان هنری اطلاعات کودکان

صبح هر جمعه در سینما دیانا

خردسالان و کودکان عزیز ، مشکل تفریح جمعه های شما حل شده همه‌هفته سازمان‌هنری‌اطلاعات کودکان برنامه های جالبی شامل نمایش فیلم ـ آکروبات ـ مسابقات و برنامه های هنری از ساعت ۸ونیم در سالن سینما دیانا ترتیب میدهد .

این برنامه مخصوص خردسالان و کودکان است و قیمت بلیط‌فقط ۱۰ ریال میباشد .

آگهی دعوت مجمع عمومی عادی

بدینوسیله از کلیه سهامداران شرکت سهامی مصالح ساختمانی بهشتی دعوت میشود که‌روز سه‌شنبه هفدهم مهر ماه ۱۳۴۱ ساعت پنج بعداز ظهر برای شرکت‌در مجمع عمومی عادی در محل شرکت حضور بهمرسانند .

دستور جلسه :

۱ـ استماع گزارش هیئت مدیره و مدیر عامل واتخاذ تصمیم نسبت به‌مشی آینده شرکت .

۲ـ انتخاب هیئت مدیره و بازرس شرکت .

ضمنا از کلیه سهامداران تقاضا میشود طبق مقررات اساسنامه شرکت قبل‌از تشکیل جلسه بدفتر شرکت مراجعه و برك ورود‌اخذ فرمایند .

هیئت مدیره شرکت سهامی مصالح ساختمانی‌بهشتی

آ ـ ۱۰۸۵۹

آگهی قبول داوطلب

نیروی هوائی شاهنشاهی برای آموزشگاه تکنیسین خود تعدادی داوطلب با شرائط زیر میپذیرد .

۱ـ شرائط :

الف ـ تابعیت دولت شاهنشاهی ایران .

ب ـ نداشتن پیشینه بد .

پ ـ سن بین ۱۸تا ۲۲سال .

ت ـ دارابودن حداقل کارنامه قبولی سال پنجم متوسطه (رشته ریاضی)واحراز موفقیت در امتحانات ورودی .

ث ـ داشتن صحت مزاج و تناسب اندام .

۲ـ مدت تحصیل در آموزشگاه دو سال و داوطلبان در تمام‌مدت بهزینه نیروی هوائی شبانه روزی‌بوده و ماهیانه در حدود یکهزار و پانصد ریال کمك هزینه تحصیلی دریافت خواهند نمود .

۳ـ داوطلبان پس از خاتمه دوره دوساله آموزشگاه و احرازموفقیت در آزمایشهای مربوطه بدرجه استوار یکمی الی ستوان یار سومی‌مفتخر خواهند شد .

۴ـ داوطلبان بادر دست داشتن مدارك مشروحه زیر برای ثبت‌نام تاآخر وقت‌روز ۲۰ر۶ر۴۱ به تیپ‌هفتادم مستقل تعلیمات نیروی هوائی واقع در خیابان تهران‌نو ـ ایستگاه فرودگاه مراجعه نمایند.

الف ـ کارنامه قبولی پنجم متوسطه (رشته ریاضی)

ب ـ عین شناسنامه و سه قطعه عکس ۴×۶

آ ـ ۱۶۴۷۴

آگهی مناقصه

شهرداری زنجان عملیات ساختمانی مشروحه را با شرائط آتی بمناقصه میگذارد .

الف ـ خاك‌برداری در حدود ۸۰۰۰ مترمکعب در خیابان کبریت سازی و تسطیح و احداث‌جدول بتونی دو طرفه در حدود ۱۶۰۰ مترطولی

ب ـ خاك‌برداری در حدود ۶۰۰۰ متر مکعب در خیابان انتهای خیابان فرمانداری و تسطیح و احداث جدول بتونی دو طرفه در حدود ۱۲۰۰ متر طولی .

ج ـ خاك برداری در حدود ۳۰۰۰ متر مکعب در خیابان فرهنك و تسطیح و احداث جدول بتونی دوطرفه در حدود ۱۶۰۰متر .

د ـ سنك‌ریزی و رکلاژ و آسفالت خیابان مسگر های بالا درحدود ۴۸۰۰ متر مربع .

ه ـ خاکبرداری و خاکریزی در خیابان خیام در حدود ۱۸۰۰ متر مکعب و سنك ریزی یا ماکادام بضخامت ۲۵در صد در حدود ۶۰۰۰ متر مربع.

۱ـ پیشنهاد دهندگان میتوانند ازتاریخ صدور این آگهی با مراجعه بدفتر شهرداری و پرداخت مبلغ سیصد ریال صورت مشخصات و شرایط کار و واحدبهای مربوطه را دریافت وضمیمه پیشنهاد خود نمایند .

۲ـ پیشنهاد دهندگان بایستی قبلا مبلغ ۱۶۰۰۰۰ ریال بعنوان سپرده بحساب ۹۲۸ شهرداری در بانك ملی شعبه زنجان پرداخت و فیش‌آنرا ضمیمه پیشنهاد خودنمایند وضمانت نامه بانکی بمبلغ بالابجای فیش‌سپرده موردقبول خواهدبود ودر صورت برنده بودن پیشنهاد دهنده در مناقصه وامتناع از انجام معامله سپرده مربوطه بنفع شهرداری ضبط میشود .

۳ـ پیشنهادات بایستی تاساعت ۱۲ ظهر روز چهارشنبه ۲۸ شهریور ماه‌جاری در مقابل اخذرسید بدفتر شهرداری تسلیم شود و ساعت۱۰ صبح‌روز بعد در کمیسیون مربوطه بازو رسیدگی خواهد شد وپس از انقضاء ساعت وروز مقرر در بالا هیچگونه پیشنهادی پذیرفته و ترتیب اثرداده نخواهد شد .

۴ـ مدت انجام کلیه کارها طبق تصویب انجمن شهر از تاریخ عقدقرارداد بمدت ۳ماه بوده و یك‌سوم بهاء کارها درسال جاری و دوسوم آن‌در مقابل سند مورد قبول مقاطعه‌کار باقساط بمدت سه‌سال ازتاریخ انجام‌و تحویل کلیه کارهاباسود مرضی‌الطرفین‌پرداخت خواهد شد وشهرداری مخیراست تا ۲۵درصد بمیزان کار اضافه و یاکسر نماید .۵ـ هزینه نشر آگهی و عقدقرارداد و عوارض و مالیات که به قرارداد تعلق میگیرد بعهده مقاطعه کار بوده و شهرداری در رد وقبول یك‌یاکلیه پیشنهادات واصله مختار خواهد بود . ۶ـ حضور پیشنهاد دهندگان در جلسه مناقصه آزاد استو به پیشنهادات فاقد سپرده یا مبهم که مطابق شرایط تسلیم نشده باشد ترتیب اثر داده نخواهدشد .

شهردار زنجان ـ صفدری

آ ـ ۱۶۴۸۲

اطلاعات

یکشنبه
نهم ربیع‌الآخر ۱۳۸۲
نهم سپتامبر ۱۹۶۲
سال سی و هفتم
شماره ۱۰۸۹۲

شاهنشاه روز اول مهر به آذربایجان تشریف فرما میشوند

تبریز- خبرنگار اطلاعات - امروز کسب اطلاع شد که باحتمال زیاد اعلیحضرت همایونی روز اول مهر جهت بازدید از شهر ها ونقاط‌مختلف آذربایجان شرقی وغربی به تبریز عزیمت میفرمایند .

بقرار اطلاع شاهنشاه باقطار سلطنتی به آذربایجان تشریف‌فرما خواهند شد و جمعی‌ازآقایان وزیران‌وامراءارتش در التزام رکاب شاهنشاه خواهندبود.

حاکم دوبی در اصفهان و شیراز

طبق گزارش خبرنگار ما در شیراز ، ساعت چهار بعد از ظهر امروز حضرت شیخ راشدابن‌مکتوم حاکم دوبی باتفاق هشت نفر از همراهان وارد شیراز خواهد شد و پس از ۲۴ ساعت توقف و بازدید آثار تاریخی شیراز و تخت جمشید باصفهان عزیمت خواهد کرد .

حاکم‌دوبی فرداشب‌را دراصفهان اقامت کرده ، صبح سه شنبه‌بقصد شرفیابی بحضور شاهنشاه به‌تهران می‌آید .

زلزله ایران در مطبوعات خارجی

دانش بشر در برابر زلزله چه میکند؟

آیادرقرن‌بیستم هم باید بشر درمقابل‌زلزله‌فقط‌شیون‌وزاری کند ؟

● **نیویورك تایمز مینویسد سیستم آبیاری در بیشتر مناطق زلزله زده همان سیستم دو تا سه هزار سال پیش است**

مجله اکونومیست در شماره‌اخیر خود مینویسد : در اعصار باستان یونانیها و رومیها زلزله را مظهر خشم خدایان میدانستند اکنون که دو هزار سال از آن زمان گذشته طرز تلقی ما از مصائبی مانندزلزله نسبت به یونانیها و رومیان باستان هنوز تغییر چندانی نکرده است

باوجود آنکه دانش زلزله‌شناسی از دو قرن پیش به‌این طرف تبدیل به مقوله‌ای از مطالعات جدی علمی گردیده معذلك هنوز هم نوع بشر چنان وسیله‌ای دراختیارندارد تا زلزله را پیش بینی کند

هفته گذشته مردم ایران‌درمدتی کمتراز ۵سال سومین ضربه کمر شکن زلزله را احساس کردند واین مصیبت جدید یك مثلث بزرك هشت هزار میل مربع از اراضی مسکونی رامیان قزوین و ساوه و همدان واقع درشمال غربی ایران کن‌فیکون نموده و تخمینا ده‌هزار نفر و شاید عده بیشتری را بقتل رسانده است .

زلزله ایران را میتوان محرك و توجیه کننده این تردید وحشتناك بحساب آورد که آیا نوع بشرواقعا دراین ادعا صادق است که قدرت مهار کردن محیطش را دارد ؟

علی‌الظاهر هیچ دلیلی وجودندارد تاچنین تصور کنیم که مهارشدن قدرت های معتنابه اتمی بدست‌بشر چنان اثری داشته باشد که‌بتواند بازلزله برابری کند و یا موجد

بقیه در صفحه بیست‌و یکم

فرش لاستیکی
شهوند
نرم ، درخشان و دارای طرحهای زیبا و جالب است ، چون فاقد کرك و متفذمیباشد گردو خاك بخود نمیگیرد و بهترین پوشش بهداشتی‌برای کف منازل مسکونی ،هتلها ،بیمارستانها ، ادارات و دفاتر تجارتی است .

نمایشگاه وفروشگاه
شهوند
خیابان تخت جمشید چهارراه فیشرآباد
تلفن ۶۰۸۸۵

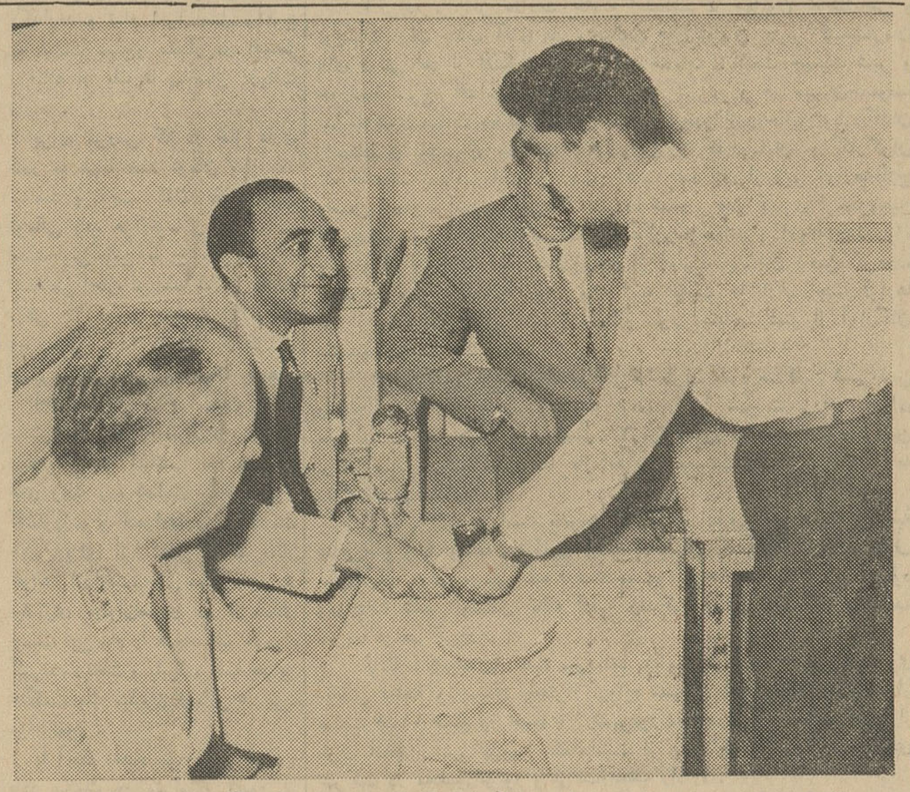

نخست‌وزیر در مراغه بمیان مردم‌رفت و با آنها گفتگو کرد . در این‌عکس آقای علم و تیمسار سپهبدعزیزی وزیر کشور هنگام صرف چای‌درمراغه دیده می شود .

طبق دستور نخست‌وزیر به شهردار تهران

ساختمان جاده سوم شروع میشود

شب گذشته این شرح ازطرف آقای نخست وزیر از تبریز خطاب به آقای شهردارتهران مخابره‌شده است :

جناب آقای شهردار چند مطلب را چنانکه میدانید بی نهایت علاقمندم‌که تا مراجعت روبراه‌شده باشد یقین دارم با توجه وعلاقه مخصوص جنابعالی انجام میشود.

۱- شروع مناقصه راهروهای زیر زمینی .

۲- شروع کار جاده سوم.

۳- اطمینان قطعی از تامین گوشت زمستان .

۴- اسفالت پیاده روها .

۵-تهیه نقشه میادین خواربارو ساختمان آن.

موفقیت شما را خواستارم.

نخست‌وزیر اسدالله‌علم

کمیسیون شهرداری

خبرنگار ما اطلاع میدهد که پس‌از مخابره تلگراف آقای نخست وزیر بامداد امروز کمیسیونی در شهرداری با حضور آقایان مهندس غفاری مدیر کل فنی ، مهندس کامکار رئیس‌اداره راه و چندتن دیگر بریاست شهردار تهران تشکیل شد در این کمیسیون مسئله احداث راهروهای زیرزمینی و ساختمان پلهای هوائی و میادین خواربار و موضوع گوشت تهران مورد بررسی‌قرار گرفت‌و هریك ازمهندسین دربارهٔ ساختمان جادهٔ سوم و جاده جدید کرج و میدانهای خواربار مطالبی گفتند . خبرنگار ما اطلاع می دهد که شهرداری با ساختمان پلهای هوائی موافق نبوده‌وعقیده‌دارد که‌درچهارراهها باید راهروهای زیرزمینی ساخته‌شود. در کمیسیون امروز شهردار موضوع گوشت‌تهران را نیز مورد بررسی‌قرار داد وقرار است در این مورد جلسه دیگری تشکیل گردد .

سومین جلسه کنفرانس کار امروز تشکیل شد

سومین جلسه کنفرانس کار تهران ساعت ۹ صبح امروز به ریاست‌آقای معتمدی معاون وزارت کار و خدمات اجتماعی تشکیل گردید . در این جلسه آقایان شمس صدری نماینده کارگران اصفهان ، قاسم هاشمی و ابراهیم حق پرست درباره مسائل مختلف کارگری به تفصیل صحبت کردند و مشکلات خودرا بیان داشتند سپس بحث و تبادل نظر درباره‌مسائل مربوط بصنعت نساجی آغازگردید .

مقارن ساعت ده و نیم صبح آقای مهندس نیکپور در اطراف مسائل کارگری‌واجتماعی‌صنعت بلور وشیشه وآقای امیر احمدی درباره انتظارات قانونی کارگران صنعت شیشه صحبت کردند .

این جلسه نیم‌ساعت‌بعداز ظهر پایان یافت . جلسه چهارم ساعت پنج‌بعداز ظهر امروز تشکیل می گردد .

سرتیپ نویسی تقاضای تبدیل قرارکرد

امروز کسب اطلاع‌شد که تیمسار سرتیپ نویسی مدیرعامل‌اسبق‌شرکت شیلات که در دادگاه کیفر بدو سال زندان محکوم شده است بار دیگر از مراجع قضائی بعنوان بیماری و کسالت تقاضای تبدیل قرارخودراکرده است سرتیپ نویسی پس از خاتمه محاکمه متهمین شیلات‌بعلت آنکه باقرار قانونی بازداشت‌شده بودهمچنان در توقیف ماند . چندی قبل تیمسار نویسی از مراجع قضائی تقاضا کردتا تعیین تکلیف پرونده در دیوان عالی کشور قرار بازداشت وی تبدیل شود اما این تقاضا از طرف دادگاه دیوان کیفرد شد .

امروز خبرنگار قضائی ما کسب اطلاع کرد که سرتیپ نویسی چند روز قبل مجددا طی‌نامه ای از دادگاه تقاضا کرد که چون‌بیمار است و ادامه‌معالجه وی در زندان میسر نیست دادگاه قرار بازداشت‌وی‌را تبدیل کند . تقاضای تیمسار نویسی بشعبه٤ دادگاه دیوان کیفر فرستاده شد و از طرف دادگاه تقاضای معاینه سرتیپ نویسی از اداره پزشکی قانونی شد .پس‌از معاینه واعلام نظر پزشکی قانونی ممکن است دادگاه درباره تبدیل قرار تیمسار نویسی اعلام نظر نماید .

دهاتی که به آنهاکمك نشده است

امروز یکی‌ازاهالی بخش‌خرقان ساوه‌بسازمان‌شهرستانهای‌اطلاعات مراجعه کردو اظهارداشت :تاکنون بقراء حصار خرقان و رامه کبودکمر ، میل ، ده‌بالا، آقاقوئی- بیانلو -لك -چلنبر وقلج کندی و علیشار هیچگونه کمکی صورت نگرفته است وساکنین این دهات گرسنه و سرگردان هستند.

دولت ژاپن سه هزاردلار بزلزله دیدگان کمك کرد

پیش از ظهر امروز آقای‌سفیر کبیر ژاپن در ایران در کاخ‌وزارت امور خارجه حضور یافت و باآقای آرام وزیر امورخارجه ملاقات‌نمود.

سفیر کبیر ژاپن ضمن اعلام مراتب تسلیت و همدردی دولت متبوع خودچکی‌بمبلغ سه‌هزاردلار برای کمك‌به‌آسیب دیدگان‌زلزله تسلیم آقای وزیر خارجه نمود.

سپاسگزاری

جمعیت شیر و خورشید سرخ کرج لازم میداند از همکاریهای صمیمانه اهالی محترم شهرستان کرج و افراد سازمان اردوی کار و پزشك و پزشکیاران دانشکده و اداره شهرداری کرج و سازمان ریشه‌کنی مالاریا بخصوص جنابان آقایان بها شهردار - پیشدادریاست اردوی کار سرهنك نقدی -خسرو پرویزیان - حناچی مسئولان‌ریشه کنی مالاریا -جواد اویسی معاون شهرداری - حاج مرتضی کمالی -عباس امیری - حاج حبیب حسین‌زاده که‌از محترمین و متمکنین شهر کرج بوده‌و همچنین مهندسین و کارمندان و کارگران‌و رانندگان کارخانجات جهان چیت وروغن نباتی جهان‌و چای جهان که بمنظور امداد درمناطق زلزله‌زده بازحمات شبانه روزی وتحمل زحمات با ما همکاری نموده وهم اکنون نیز بایفای وظیفه انسان دوستی خود ادامه میدهند سپاسگزارو امیدواریم بتوانیم فداکاران واقعی را که بهرنحوی از انحاء بجمعیت کرج کمك نموده‌اند معرفی و قدردانی نمائیم .

مدیرعامل جمعیت شیروخورشید سرخ کرج - محمد صادق فاتح

کمك شوارتسکف آلمان بزلزله‌زدگان

کارخانه شوارتسکف آلمان که موسسه تولید دارو لیسانس ساخت فرآورده‌های آنرا در ایران دارد باارسال تلگراف‌مراتب همدردی وتاثرات عمیق خودرا نسبت بمردم ایران ازواقعه تاسف انگیز زلزله دهم شهریور ابراز داشته‌اند و ضمنا چکی بمبلغ ۵۷۰۰۰ ریال بعنوان کمك بزلزله زدگان باین جمعیت اهداء کرده‌اند .

بدینوسیله مراتب‌تشکر و سپاسگزاری خودرا نسبت به نیات خیرخواهانه ونوع پرورانه این‌کار خانه بزرك اروپائی ابراز میدارد .

جمعیت شیر خورشید سرخ ایران

استان مازندران

ممیزی مالیاتی املاك مزروعی

نظر باینکه وزارت دارائی در شهریور ماه سال جاری‌اقدام بممیزی املاك مزروعی حوزه پیشکاری دارائی مازندران خواهد نمود در اجرای تبصره یك‌ماده ٤آئین‌نامه ممیزی منضم بقانون مالیات بردرآمد و املاك مزروعی مصوب فروردین ماه ۳۵بدینوسیله باطلاع کلیه مالکین املاك حوزه استان مذکور میرساندتابرای ادای توضیحات لازم در محل ملك خود حاضر باشند ودرصورتی که شخصانتوانند حضور بهمرسانند نماینده مجاز خودرادر محل معرفی نمایند ضمنا تاریخ ممیزی هرده ازطرف سرپرست های هیئت های ممیزی یادارائی محل یاهیئت های ممیزی بموقع خود تعیین واعلام خواهد شد .

وزیر دارائی

تاریخ نام‌نویسی دانشکده پزشکی اعلام شد

طومار

خبرنگار دانشگاهی ما کسب اطلاع کرد که: آخر وقت امروز دانشجویان دانشکده ادبیات‌طوماری امضاء کرده و بدفتر دانشکده‌دادند

دانشجویان بانوشتن این طومار تقاضا کرده‌اند ترتیبی اتخاذ شود که‌از دانشجویان امتحان تجدیدی بعمل آید .

دانشجویان در این طومار اشاره به‌پیشنهاد وزیر فرهنك نموده وآنرا تائید و تحسین کرده‌اند .

کنکور دانشسرایعالی

ساعت شش‌و نیم بعداز ظهر سه شنبه کنکور عمومی دانشسرایعالی درمحل دانشکده پزشکی دانشگاه تهران انجام خواهد شد .

داوطلبانی که دراین کنکورموفق شوند باتفاق داوطلبانی که‌درکنکور عمومی دانشگاه قبول شده و قصد ورود بدانشسرایعالی را دارندباید ازتاریخ ۲۴ تا ۲۶ شهریور ماه‌برای شرکت در کنکوراختصاصی‌دانشسرا ثبت‌نام نمایند .

از داوطلبان مبلغ چهارصد ریال دریافت میشود .

از داوطلبان دوره فوق لیسانس‌تا ۲۸شهریور ثبت نام خواهد شد

قبولشدگان دوره فوق لیسانس درطی دوره تحصیل خود که یکسال میباشد کمك هزینه خواهندگرفت وپس‌از اتمام تحصیل باپایه‌دودبیری استخدام خواهند شد .

دانشکده داروسازی

آخروقت امروز اطلاع دادند که دانشکده داروسازی در روز های۲۰و ۲۱ شهریور از داوطلبان امتحان اختصاصی ثبت نام می کند .

داوطلبان باید کارت قبول گروه ریاضی یا طبیعی ، دو قطعه عکس و یکبرگ رونوشت شناسنامه ورسید بانکی بمبلغ چهارصد ریال بحساب شماره ۱۲۳۷۸۹ بانك ملی شعبه دانشگاه را همراه داشته باشند .

تاریخ‌دقیق این‌مسابقه بعدااعلام‌خواهد شد .

نایب رئیس صلیب‌سرخ بین‌المللی بایران آمد

بقرار اطلاع آقای عبود نایب‌رئیس صلیب سرخ بین‌المللی جهت بازدید از مناطق زلزله زده بایران آمده‌است وی در مسافرت خودبایران بامقامات شیرو خورشید سرخ ایران پیرامون اقدامات و برنامه های شیرو خورشید سرخ ایران در مورد مناطق زلزله‌زده ونحوه ارسال کمکهای شیرو خورشید بمردم آسیب دیده مذاکراتی انجام داده است .

اولین کلنك‌ساختمان خانه‌برای‌زلزله‌زدگان بزمین زده شد

● **دو کودك را پس ازسه‌روز زنده‌اززیرآوار خارج کردند**

صبح امروز خبرنگار ما در قزوین تلفنی گزارش داد صبح امروز اولین کلنك ایجاد خانه در منطقه زلزله‌زده قزوین‌بوسیله اعضای هیئت بازرگانان و روحانیون‌تهران که‌باتفاق آقای‌فلسفی واعظ مشهور به آن نواحی مسافرت کرده‌اند در قریه عباس آباد بزمین زده شد . اعضای این هیئت در نظر دارند در بدو امریك دکان نانوائی‌در این محل دائر نمایند و برای ایجاد مسکن تهیه یك میلیون آجر بکوره داران قزوین سفارش شده‌است .

دو کودك زنده از زیر آوار خارج شدند .

خبرنگار ما در گزارش خود اضافه کرد بقرار اطلاع دیروز در یکی از قراء آسیب دیده دو کودك باسامی ام‌لیلا ۷ساله و خداوردی سه ساله را پس از سه روز زنده از زیر آوار خارج کرده‌اند ودرحال حاضر از این دو کودك مراقبت میشود .

مجمع عالی بنگاه کل داروئی ایران

ازساعت ۹ صبح امروز مجمع‌عالی بنگاه کل داروئی ایران با حضور آقای بهنیا وزیر دارائی‌و خسروانی وزیر کار ، دکتر اعتمادی معاون‌وزارت بهداری ، دکتر دادمزد مدیر عامل و فرهاد احمدی عضو هیئت مدیره و بازرسان قانونی بنگاه تشکیل گردید وضمن ابراز قدردانی از هیئت مدیره کلیه پیشنهاد های مربوطه مورد تصویب قرار گرفت و جلسه درساعت یکربع به یازده خاتمه پیدا کرد .

زلزله در آفریقای جنوبی

ژوهانسبورك -رویتر -۹سپتامبر دیروز زلزله ای بسیار شدید دو کم سابقه شهر ژوهانسبورك واقع در افریقای جنوبی‌را لرزاند . از تلفات و خسارات احتمالی این زلزله اطلاعی در دست نیست .

براثر این زلزله ارتباطات رادیوئی و تلگرافی به مدت پنجدقیقه بین ژوهانسبورك و رودزیا قطع گردید .

باستحضار عموم مصرف کنندگان محصولات پاستوریزه میرساند

بکلیه لبنیات فروشان تهران دستور داده‌شده که شیرو ماست پاستو ریزه در تمام مدت روز وشب تاموقعیکه مغازه آنها باز است در اختیار مصرف کنندگان بگذارند بنابراین تمنی دارد هرگاه لبنیات فروشی ازفروش محصولات مزبورخودداری نمود لطفا مراتب‌رابه‌تلفنهای شماره ۳۶۱۵۹ یا ۳۲۰۶٤ اطلاع داده ویابمحل اتحادیه‌صنف فروشندگان لبنیات واقع درمیدان بهارستان کوچ ه‌نظامیه شماره ۲۰ مراجعه واعلام دارند تانسبت به لغو پروانه چنین لبنیات فروشی از طریق شهرداری‌تهران اقدام شود .

رئیس اتحادیه صنف فروشندگان لبنیات تهران و حومه-محمدرضا سعادت

آ-۱۰۸۸۹

از باغ وحش دیدن کنید

تابلو های نئون وپلاستیك

۳۰۳۰۳۰

تجارتخانه رضا پروین

از سرای کاظمیه به محل زیر انتقال یافت خیابان بوذرجمهری‌جنب بانکملی‌بازار سرای سینا طبقه دوم شماره های ۳۵ و۳۸ تلفن ۲۳۹٤۰ و ۲٤۹۱۷

۱-۲ آ-۱۰۷٤۹

بیمارستان وزایشگاه خصوصی عیوض زاده

واقع در خیابان آشیخ هادی که قبلا بنام بیمارستان باهر- عیوض‌زاده بوده کمافی‌السابق در همان محل خود تحت نظر **برادران‌دکترعیوض زاده وفخری خانم ملتی** اداره میشود و هیچگونه ارتباطی باابیمارستان جدیدالتاسیس باهر ندارد.

تلفن: ٤۲۰۰٦-٤۰۲۳٤-٦٦٥٦۹

دفتربیمارستان

قبول نمایندگی فروش

نمایندگی از طرف وارد کنندهٔ لاستیکهای جنرال - فایرستون - فولدا قبول مینمائیم . بنشانی خوی خیابان پهلوی فروشگاه اردبادی مکاتبه فرمائید .

کمك کارکنان‌چیت‌سازی

کارگران و کارمندان کارخانه چیت سازی تهران لوازم مورد نیاز یکصد و پنجاه خانواده‌را که عبارت از چادر پتو ملبوس لوازم خانه و مواد اولیه غذائی میباشد بوسیله اکیپ منتخبه کار کنان کارخانه تهیه نموده و عصر امروز بطرف ساوه و همدان عزیمت نمودند تا بین زلزله زدگان تقسیم نمایند .

POP
بستنی پاستوریزه وهموژنیزه
پوپ
تلفن کارخانه ۵۷۰۵۷

محسنات مخصوص بادبزن فوجی
۱-تمام بسته با موتور ٦ حالت
۲-گردش روغن بطور خودکار
۳- سه پروانه بزرك

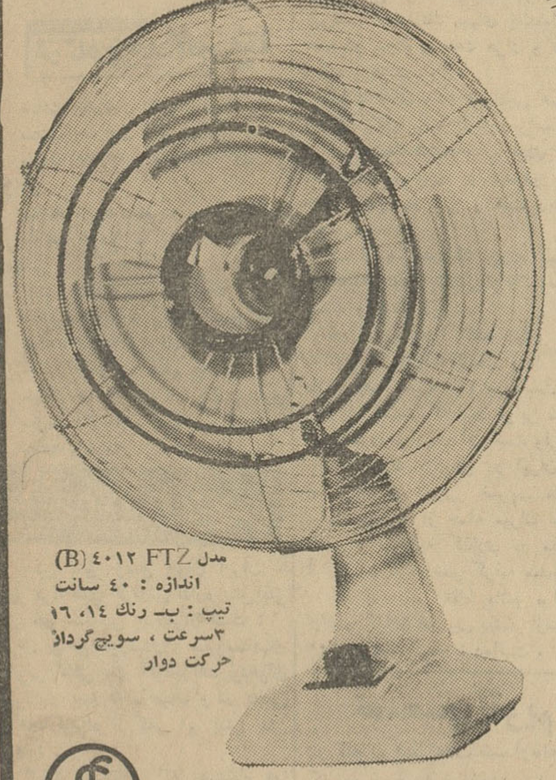

خنك‌ترین نسیم‌ها با بادبزن فوجی

بادبزن بی صدای فوجی تمام بسته برای جلوگیری‌از رسوخ گرد و غبار و رطوبت شما را از تعمیر بی نیاز می سازد . برای منزل ، دفتر و یا کارخانه‌بادبزن ساکت فوجی در مدلها و رنگهاو قیمت های متفاوت دردسترس است . از رادیو ترانزیستوری گرفته تا یخچال و توربینهای بزرك صنعتی .... فوجی نشانه مرغوبیت در صنعت برق برای خدمت بزندگی مدرن وپیشرفت جهانی است .

مدل FTZ ٤۰۱۲ (B)
اندازه : ٤۰ سانت
تیپ : بیـ رنك ۱٤، ۱٦
۳سرعت ، سویچ‌گرداڤ حرکت دوار

نشانی تلگرافی :
FUJI ELECTRIC MFG. CO., LTD.
(FUJI DENKI SEIZO K.K.)
Cable: DENKIFUJI TOKYO Head Office: 6, 2-chome, Marunouchi, Chiyoda-ku, Tokyo, Japan
SYMBOL OF BETTER LIVING

روز ۲۲ شهریور گاردن پارتی بی نظیر سازمان کمك کودك مؤسسهٔ اطلاعات افتتاح میشود