هواپیما ربایان عراقی در تهران اعدام شدند

۲۰ صفحه

اطلاعات

دوشنبه ۱۸ فروردین‌ماه ۱۳۵۴ـ شماره ۱۴۶۷۴ تکشماره ۱۰ ریال

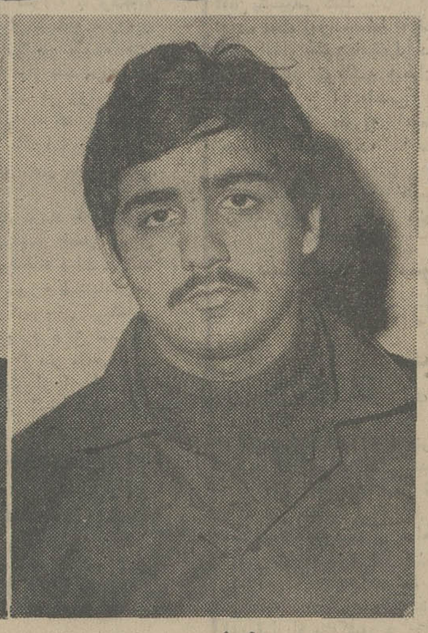

طه نعیمی

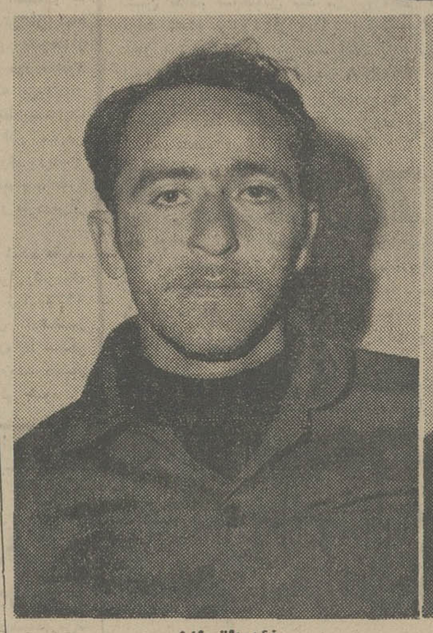

فؤادالقیطان

هواپیما ربایان با تیراندازی در فرودگاه مهرآباد موجب قتل ۳ تن از مسافران شده بودند

یکی از ربایندگان هواپیما نیز در جریان تیراندازی کشته شد

★ سه‌مرد مسلح که هواپیمای مسافر بری عراقی را در راه بغداد ربوده و به تهران آورده بودند قصد داشتند هواپیما و مسافران آنرا وثیقه آزادی ۸۵ زندانی و دریافت ۳۵ میلیون تومان باج قرار دهند

★ خلبان عراقی باوجود مخالفت جدی ماموران فرودگاه مهرآباد بطرز خطرناکی هواپیما را فرود آورد و هر لحظه احتمال داشت که هواپیما در کنار باند فرودگاه منفجر شود.

در جریان تیراندازی میان هواپیماربایان و ماموران امنیتی عراق ۸ نفر هدف گلوله قرار گرفتند

درصفحه ٤ ستون سوم

برای جبران زیان‌های ناشی ازمعالجه‌واعمال‌جراحی

بیماران غرامت میگیرند

★ برای پزشکان‌ودندانپزشکان صندوق رفاه تاسیس میشود. درصفحه آخر

رئیس ستاد ارتش امریکا گفت:

امریکا مداخله نظامی درویتنام را موردبررسی قرارداد

★ ژنرال جرج براون گفت شرکت امریکا در جنك ویتنام یکی از راههای پایان دادن به بحران کنونی است

درصفحه ٤ستون چهارم

خواهران اوناسیس ازژاکلین شکایت کردند

★ اقوام‌اوناسیس بمیزان ارثیه‌ای که اوناسیس برای‌ژاکلین گذارده‌است اعتراض دارند:

صفحه۲ستون‌اخبارکوتاه

حسن البکر: توافق ایران و عراق امپریالیستهارا ناامید کرد

★ رئیس جمهوری عراق ضمن‌ستایش‌ازهمکاری ایران، اظهارداشت: محافلی تلاش دارند که توافق الجزایر را مورد حمله قرار دهند

★ خدا را شکر میکنیم که ماوایران‌توانستیم بر کلیه مشکلات غلبه کنیم و مرحله جدیدی را درروابط دوکشور بگشائیم

درصفحه آخر ستون هشتم

این هواپیمای عراقی بودکه روز دهم اسفند در آسمان موصل ربوده شد و باوجود مخالفت ماموران فرودگاه مهر آباد، به طرز خطرناکی بزمین نشست ودر داخل آن میان ماموران امنیتی عراقی و سه‌رباینده هواپیما زد و خورد و تیراندازی شد که در نتیجه، یکی از هواپیما ربایان وسه‌تن از مسافران کشته و جمعی زخمی شدند.

متروی تهران ۱۰ هزار کارمند استخدام میکند

این عده کارمند دفتری، راننده بازرس وتعمیرکار متروها خواهند شد. صفحه۱۷ ستون اول

برای سال ۱۳۵٤

ارزش معاملاتی اراضی تهران، شمیران وشهرری تغییر نکرد

★ دفاتر اسناد رسمی برای انجام معاملات اراضی خارج محدوده زمین‌هائی که‌ارزش آن تعیین نشده باید از وزارت دارائی استعلام کنند. درصفحه ٤ ستون اول

در مسابقات فوتبال جوانان آسیا

ایران، اندونزی راشکست داد

★ جوانان ایران صبح فردا با «برونی» دیدار میکنند

تیم ملی فوتبال جوانان، ایران عصر دیروز در سومین روز هفدهمین دوره مسابقات فوتبال جوانان آسیا، اولین پیروزی خود در کویت را بدست اورد.

نخستین حریف مغلوب‌ایران، تیم آشنای اندونزی بود که ۰ـ۲ در هم شکسته شد.

ایران در شرایطی این‌پیروزی را کسب کرد که وقت اول را علیرغم برتری و حملات فراوان بامساوی صفر ـ صفر پشت سر گذارد.

دروقت دوم در دقیقه ۵۸حبیب شریفی روی پاسی که از«مجد تیموری» دریافت کرد گل اول ایران را بثمر رساند و دردقیقه ۷۷ شریفی یکبار دیگر دروازه اندونزی را فرو ریخت و نتیجه ۰ـ۲ تابه‌آخر وقت بدون تغییر ماند.

ایران طول این بازی گل های فراوانی را از دست داد و در صورتیکه از موقعیتهایش بخوبی سود میبرد صاحب گل های بسیاری میتوانست باشد.

● کویت پیروزی جالبی برابر ژاپن کسب کرد و حریف پرتوان خودرا ۰ـ۳ شکست داد، در حالیکه جالب ترین پیروزی ازآن عراق شد که در برابر برونی‌به ۱۰ گل دست یافت.

● چین که در روز اول با کویت صفر ـ صفر مساوی‌کرد، دیروز در مقابل افغانستان نیز ۲ـ۲ مساوی شد.

● ایران صبح فردا دومین دیدارش را مقابل برونی انجام میدهد.

ایران و عراق در یک گروه قرار دارند و شنبه دیدار حساس گروه اول را انجام میدهند.

آب فرات اختلاف عراق وسوریه‌را تشدید کرد

★ عراق از اتحادیه عرب خواست که برای جلو گیری از قطع جریان آب‌فرات‌توسط‌سوریه تشکیل جلسه دهد

★ مقامات عراقی سوریه را متهم کردند که با ساختن سدی بر روی فرات زندگی میلیونها عراقی را به مخاطره انداخته است

★ بعث یمن از عراق در برابرسوریه‌پشتیبانی کرد

درصفحه ۲ ستون چهارم

روز چهارشنبه

رؤسای دانشگاهها روش انتخاب دانشجو را معین میکنند

چهارشنبه آینده مجدداروسای دانشگاه‌ها و مدارس‌عالی دولتی و کارشناسان امور دانشگاهی گردهم جمع‌می‌شوند تا بدنبال جلسه دیروز راهی برای‌گزینش دانشجو درسال تحصیلی‌آینده پیدا کنند.

روسای دانشگاه ها درجلسه دیروز هرکدام با بررسی طریقه انتخاب دانشجو و سوابق و تجربیاتی که از کار چند ساله خود دردانشگاه‌ها دارندطرحی پیشنهاد کردند که پس‌ازبررسی های لازم روش نهائی انتخاب دانشجو تعیین می گردد.

سخنگوی وزارت علوم و آموزش عالی طی اعلامیه‌ای دیشب خاطرنشان ساخت در جلسه روسای دانشگاه ها در وزارت علوم و آموزش عالی برای بررسی کلی روش‌گزینش دانشجو که درهفتمین کنفرانس ارزیابی انقلاب‌آموزشی رامسر مطرح و مورد تصویب قرار گرفته است‌تشکیل‌شد وروسای دانشگاه ها تصمیم گرفتند که برنامه های‌اجرائی پس‌ازبررسی کافی‌توسط کارشناسان‌دانشگاه ها در جلسه دیگری که بزودی تشکیل خواهد شد مطرح و نسبت به آن تصمیم نهائی اتخاذ شود.»

جرائم رانندگی ۴۰ هزار راننده بخشوده‌شد

★ سال گذشته‌رانندگان تهران ۳۰ میلیون و رانندگان شهرستان ها ۳۱ میلیون تومان جریمه پرداختند.

درصفحه ٤ستون چهارم

اسرائیل ازفوتبال آسیا اخراج شد

★ طبق تصمیم کنفدراسیون فوتبال آسیا هیچ کشور آسیائی اسرائیل را برای مسابقات فوتبال دعوت نمیکند

صفحه۱۷ ستون اول

برنامه فضائی شوروی شکست خورد

و فضانوردان به زمین بازگشتند

در صفحه ۲ ستون اول

دولت کامبوج آماده تسلیم شد

★ کفیل ریاست جمهوری کامبوج در باره تسلیم بدون قید و شرط پنوم‌پن به خمر های سرخ‌با سایر رهبران این کشور وارد مذاکره شد.

صفحه ۳ ستون ششم

رئیس جمهوری آمریکادیروز بداخل هواپیمائی که‌درحدود ۳۰۰ کودک یتیم ویتنامی را از سایگون به آمریکا آورده بود رفت ویکی از آنها را در آغوش گرفت واز هواپیما بیرون آورد. «فورد» کودک رابه یک زن و شوهر آمریکائی‌که‌سرپرستی کودک را تقبل کرده بودند تحویل داد.

«عکس رادیویی آسوشیتدپرس»

پیت جانشینی ایده‌آل برای خاك گلدان‌ها و پوك نمودن خاك باغچه

علاقمندان به‌گل همیشه‌از پیت

اس‌تی-۴۰۰

ST-400

مصرف مینمایند.

اقتصادی، بدون علف هرز، استریل

نمایندگی انحصاری درایران: دفترفنی کشاورز

کاخ جمشید شرقی ـ شماره ۳۶۰

تلفن: ۷۵۳۳۰۰-۷۶۲۷۹۲

از فرداشب

عقیلی

درجمع دیگر هنرمندان

کاباره باکارا

تلفن های رزرو

۶۲۸۲۰۸ ـ ۶۲۵۱۷۷

دانشگاه ملی ایران

سخنرانی علمی

۱ـ آقای پروفسور آر ـ رائو رئیس انستیتو آمار کشور هند زیر عنوان، آمار چیست ـ ساعت ۹ بامداد.

۲ـ آقای پروفسور آندره گینیه (E.G. UINIER) عضو آکادمی علوم فرانسه و رئیس سابق دانشگاه‌اورسه (پاریس)

زیر عنوان: نقش فیزیکدان و کریستال شناس در علوم مربوط به شناخت مواد ـ ساعت ۱۰ بامداد.

کتابخانه مرکزی ـ چهارشنبه بیستم فروردین ٥٤

دانشگاه ملی ایران

دیدار اعضای کانون بانوان‌پزشك

هیئت مدیره کانون بانوان پزشك ضمن‌عرض تبریك سال نو از کلیه بانوان پزشك ایران‌دعوت مینماید که برای دید و بازدید عید و تبادل نظردر طرح و برنامه آتیه کانون‌روز دوشنبه۲۵ فروردین ماه ساعت ۱۳ در پارك‌هتل برای صرف ناهار سرافرازفرمایند.

رئیس کانون بانوان پزشك

دکتر پیرنیا

آگهی

چون گروهی از هنرمندان به‌کمیته موقت فرهنگی حزب رستاخیز ملی‌ایران دردبیرخانه شورایعالی فرهنگ وهنر مراجعه نموده ومهلت مقرر درآگهی قبلی رابرای شرکت در تهیه طرحهای آرم، پرچم وسرود حزب‌رستاخیز ملی ایران کافی نمیدانستند باتوجه باین علاقمندی‌واشتیاق شرکت در مسابقه وموعد قبول طرحها تاآخر وقت‌اداری روز بیستم فروردین ماه ۱۳۵٤ تمدید میشود.

دبیرخانه موقت حزب رستاخیز ملی ایران

شماره تلفنهای جدید

شرکت ساختمانی بام‌رود (سهامی خاص)

۶۵۵۰۲۸ و ۶۵٤۰۰۶ و ۶۵۰۱۹۶

عراق اعلام کرد انحراف رود فرات در سوریه زندگی مردم عراق راتهدید میکند.

عراق از اتحادیه عرب خواست به‌اختلاف بغداد ـ دمشق رسیدگی کند

بیروت ـ یونایتدپرس ـ عراق از اتحادیه عرب تقاضا کرد که فورا تشکیل جلسه دهد و درباره وضع‌وخیمی که در نتیجه اقدام دولت سوریه درجلوگیری از جریان آب رودخانه فرات بطرف عراق برای این کشور بوجود آمده است بحث کند.

خبرگزاری رسمی عراق طی گزارشی کەدر این باره فرستاده نوشته است که رفتار رژیم سوریه زندگی مردمی راکه در عراق معاش آنها با دسترسی به‌آب رودخانه فرات ارتباط دارد در معرض تهدید قرارداده است و مزارع و باغات وچهارپایان بسیاری را به نابودی تهدید میکند.

طبق برآورد مقامات عراقی زندگی ومعاش بیش از ۳میلیون کشاورز عراقی درگرو دسترسی آنها به‌آب‌رودخانه فرات است.

سوریه از سال‌ها قبل اقداماتی رابرای منحرف کردن مسیر آب رودخانه فرات آغاز کرده و در حال حاضر ساختمان سدی که در سوریه برروی فرات بسته میشود تقریبا نزدیک به‌اتمام است.

شکایت عراق بطور عمده از این بابت است کەچون سوریەمیخواهد با برپا کردن سد بزرگ فرات بخش‌وسیعی ازاراضی خود را سیراب کند ـ این خطر بوجود آمده است که زندگی میلیونها نفراز مردم عراق در دره مرکزی این کشور بمخاطره افتد.

ده روز قبل اتحادیه های کارگری عراق نامه‌ای برای فدراسیون جهانی اتحادیه های کارگری فرستادند و طی آن به‌رفتار «غیرانسانی» سوریه اعتراض کردند. در آن نامه گفته شدکه اقدام سوریه جان میلیونها کشاورز عراقی را بەخطر انداخته است. منطقه‌ای که تاکنون در عراق بوسیله رودخانه فرات سیراب میشد باضافه ناحیه‌ای کەاز آب رودخانه دجله استفاده میکند تقریبا یک سوم از تمام خاک عراق را دربر میگیرد.

خبرگزاری عراقی نوشته است که دولت عراق هنگامی تصمیم گرفت تاخواستار تشکیل جلسه فوق‌العاده و فوری اتحادیه عرب شود که تلاش های چندین ساله عراق برای رسیدن به توافقی شرافتمندانه و بشردوستانه وسازگاربا اصول روابط و رفتار های بین‌المللی با سوریه بی‌نتیجه ماند و دولت سوریه عملا در برابراین تلاش ها واکنشی نشان نداد. ساختمان سد بزرگی کەدر سوریه بەرودخانه فرات بسته میشود از ۱۹۶۸ باکمک مالی وسیع شوروی آغاز شده است. این سد یکی از بزرگترین پروژه های آبیاری و تولید برق، آبی‌در خاورمیانه واز بلند ترین سد های این منطقه است. اولین مرحله سد در ژوئیه۱۹۷۳ بوسیله حافظ اسد رئیس جمهوری سوریه گشایش یافته است. انتظار میرود که ازاین سد ۳۰۰ مگاوات برق بدست آیدو بیش ازیک و نیم میلیون جریب زمین بوسیله آن آبیاری شود.

در ۱۹۷۳ عراق و سوریه موافقت کردند کەعراق در ماه نوامبر ۱۹۷۳ ثانیه‌ای ۴۵ مترمکعب ودر فصل آبیاری ۱۹۷۴ ثانیه‌ای ۵۰۰ متر مکعب از آب رودخانه فرات دریافت کند. خبرگزاری عراق نوشته است ما باسوریه پیشنهادکردیم که آن توافق رابرای فصل جاری‌تجدید کنیم ولی آبی‌که در فوریه و مارس‌سال جاری ازسد فرات وارد عراق شد تنها ثانیه‌ای ۱۶۷ متر مکعب‌برای فوریه و ۳۰۰ متر مکعب برای مارس بوده است و این ارقام بسیار کمتر از آن اندازه‌ای است که مورد توافق هردو کشور قرار گرفته است.

سرمای بیسابقه اروپا را فراگرفت

بهمن در اروپا ۳۱ نفر را کشت

پاریس ـ خبرگزاری فرانسه ـ در اروپا سرمای شدید همراه با ریزش بیسابقه برف آغاز شده است. در فرانسه ،یوگسلاوی و چند کشور دیگر اروپائی مردم با سردترین بهار در سال های اخیر مواجه شده‌اند.

دیروز براثر سقوطچند بهمن برآسایشگاه های کوهستانی واقع در منطقه جنوبی سوئیس ، دست کم ۱۸ تن کشته شده‌اند. خطرناکترین بهمن برآسایشگاهی واقع در روستای «آکلا» ریزش کرد که باعث کشته شدن هشت تن واز بین رفتن چندین‌خانه روستائی شد. درمیان کشته شدگان‌سه اسکی‌باز جوان سوئیسی وجود دارندکه از ارتفاع ۲۰۰۰ متری آلپ سقوطکرده‌اند، ولی ۹ همراه آنها، توانستند از این حادثه جان سالم به‌در برند.

ضمنا دیروز ، ریزش بهمن عظیمی بربام خانه‌ئی واقع در شهرک تامسوگ ، در اتریش مرکزی ، ۱۳ تن راکشت.

گروه نجات ، طی نخستین شش ساعته عملیات خود ۹تن‌از جمله یک کودک را از زیر خروار ها برف بیرون آورد ولی تمامی آنها پس از مدتی به علت شدت جراحات وارده فوت شدند. هر ۱۳کشته از اهالی اتریش بودند.

در جریان مبارزات انتخاباتی پرتغال بین جناح های رقیب دست چپی زد وخورد های خونینی درگرفت . و پیش بینی میشود خشونت جناحهای رقیب چپ گرایان پرتغال به درگیریهای مسلحانه مبدل شود. در عکس چند زن عضو بریگاد کارگران وابسته‌به‌ستاره سرخ پرتغال دیده میشوند که مزرعه نمونه‌ای دراین کشور را که بتازگی‌ایجاد شده برای آبیاری پاک میکنند.

«عکس رادیویی آسوشیتدپرس»

غرب درمورد پرتغال بشوروی اخطار کرد

مسکو ـ خبرگزاری‌فرانسه ـ از یک منبع دیپلماتیک در مسکو کسب اطلاع‌شدکه‌برخی از کشورهای غربی بەشوروی اخطار کرده‌اند که تغییر رژیم درپرتغال حسن تفاهم موجود در اروپا را از بین خواهد برد.

دولت های غربی از شوروی‌خواسته‌اند که ازنفوذ خود در حزب کمونیست‌پرتغال استفاده کرده و باین حزب یادآور شود که از اوضاع سیاسی کنونی برای روی‌کار آمدن یک رژیم مخالف‌با‌اتحادیه اتلانتیک شمالی بهره‌برداری نکند.

این اخطار ظاهرا از طرف دولت آلمان‌غربی‌به‌سفیرشوروی در بن تسلیم شده و مقامات شوروی نیز بیدرنگ موضوع را با حزب کمونیست پرتغال و نمایندگان نهضت نیروهای مسلح در میان گذاشته‌اند.

عراق ازشوروی دور و به آمریکا نزدیك میشود

روزنامه «نیوزدی»درتفسیری راجع به تحولات سیاسی‌عراق نوشته است : عراق کەافراطی ترین کشور عرب است و تا این اواخر منزوی‌تر از تمام کشور های عرب بود بسرعت‌از قلمرو نفوذ شوروی دور میشود و انتظار میرود که بزودی‌بار دیگربا‌آمریکا روابطدیپلماتیك برقرار کند. طبق اظهار‌منابعی که با سفیر شوروی دربغداد روابط نزدیك دارند وی‌اخیرا گفته است که «کار ما درعراق تمام است».

البته منابع یاد شده عقیده ندارند که روابط‌عراق‌وشوروی به آن شدت که‌در ژوئیه۱۹۷۲ بدنبال اخراج‌هزاران کارشناس شوروی از مصر‌درروابط مسکو قاهره تجربه گردید دچار گسیختگی و تیرگی شود.

حزب بعث یمن ، اعراب را بحمایت از عراق در برابر سوریه‌دعوت کرد

بیروت ـ یونایتدپرس ـ خبرگزاری رسمی عراق طی گزارشی که ازبغداد فرستاده مفاد بیانیه‌ای را که ازطرف حزب بعث یمن صادر شده و در آن روش غیرملی رژیم سوریه محکوم گردیده نقل کرده است.

حزب بعث یمن در اعلامیه خود از تمام نهضتهای انقلابی عرب و دنیا خواسته است که از توده های مردم عراق و دولت انقلابی آنها برای اعاده حقوق عادلانه آنان پشتیبانی کنند.

حزب بعث یمن مضافا تقاضا کرده است بطور استوار در برابر تمام توطئه های امپریالیستی و ارتجاعی و نقشه‌هائی که سوریه عامل اجرای آنها شده است ایستادگی شود.

کرده است که با جلوگیری از جریان آب رودخانه‌فرات بطرف عراق‌رفتاری‌ضدانسانی در پیش گرفته است وپیروی از این روش بوسیله رژیم سوریه هنگامی آغاز شده‌که تمام تلاشها و تمهیدات ارتجاعی و امپریالیستی و صهیونیستی برای شکست دادن انقلاب عراق ناکام‌مانده است. خبرگزاری عراق به نقل از اعلامیه حزب بعث یمن اضافه میکند که اتخاذ این روش ضد ملی‌وجابرانه از طرف رژیم سوریه متعاقب رسوا شدن این رژیم در برابر توده های عرب و متعاقب برملا گردیدن پیوند های میان رژیم سوریه با محافل ارتجاعی‌وامپریالیستی و پیروی رژیم دمشق از سیاستهای تسلیم طلبانه و

حزب بعث یمن در همین بیانیه رژیم سوریه را متهم دسیسه های آن‌برضد انقلاب فلسطین است.

سادات : اسرائیل میتواند کالا های خود را از کانال سوئز عبور دهد

نیویورك ـ خبرگزاری فرانسه ـ پرزیدنت سادات‌ضمن مصاحبه‌ای با مجله «تایم» اظهار داشت که حاضر استبا ترانزیت کالاهای غیر استراتژیك از راه کانال سوئز به مقصد اسرائیل موافقت کند.

رئیس جمهوری مصر اضافه کرد که اجازه حمل کالا های غیر نظامی از کانال سوئز به اسرائیل به روش رهبران تل‌آویو بستگی خواهد داشت. سادات تاکید کردبه کشتی‌هائی‌که پرچم اسرائیل داشته باشند اجازه عبور ازاین راه آبی داده نخواهد شد. رئیس جمهوری مصر در این مورد به قرارداد ۱۸۸۸ قسطنطنیه استنادکردوگفت به‌موجب این قرارداد یك‌کشور در حال جنك با مصر نمیتواند درکانال کشتیرانی کند. کانال سوئز که پس از جنك شش روزه بسته شده روز پنجم ژوئن افتتاح خواهد شد. رئیس‌جمهوری مصر گفت اگر مذاکرات صلح پیشرفت کند ماموریت نیرو های سازمان ملل‌متحد را در صحرای سینا سه ماه دیگر تمدید خواهد کرد.

سادات ضمن بحث از کنفرانس ژنو تاکید کرد که در نظر دارد با دعوت کشور های دیگر از جمله فرانسه و انگلیس در مذاکرات کنفرانس را از وضعی که اکنون دچار آن است خارج کند. وی در شرایط کنونی بنظر میرسد که شوروی ها از اعراب و آمریکائیها از اسرائیل‌پشتیبانی میکنند. وی همچنین گفت که در نظر دارد از اردن‌ولبنان نیز برای شرکت در کنفرانس دعوت کند. سادات درپایان بار دیگر پیشنهاد کرد که برای جلوگیری از بروز بن‌بست در کنفرانس ژنو هیاتی از اتحادیه عرب بنمایندگی ازجانب سازمان آزادی‌بخش فلسطین در مذاکرات شرکت کند.

رئیس جمهوری مصر اعلام داشت که مصر حاضراست در چهارچوب یك توافق کلی خاورمیانه موافقتنامه مربوط به محدود ساختن سلاح با اسرائیل را بەپذیرد.

سادات افزود بعقیده وی آمریکا بهترین کوشش خود را برای برقراری صلح در خاورمیانه بعمل می آورد.

پرزیدنت سادات در مصاحبه خود با خبرنگار مجله آمریکائی تایم حاضر نشد پیرامون از سرگرفته شدن گفتگو های صلح ژنو اظهار نظرکند و افزود این امر به آمریکا و شوروی ارتباط دارد. سادات خاطر نشان ساخت البته وی با محدود کردن سلاح تا زمانیکه یك توافق کامل که متضمن عقب‌نشینی نیروهای اسرائیل‌از سرزمینهای‌عرب گردد موافقت نخواهد کرد. ولی هر گاه چنین عقب‌نشینی صورت گرفت دولت مصر حاضر است پیشنهاد محدودکردن سلاح را بپذیرد.

رئیس‌جمهوری مصر اضافه کرد مصر حاضر است تهیه هرگونه سلاح اتمی را تحریم کند بشرط اینکه اسرائیل نیز چنین اقدامی را بعمل آورد.

سادات گفت از تصمیم آمریکا برای تجدید نظر در سیاست خاورمیانه‌ای خود استقبال میکندوآنرا یك برداشت اصولی می‌پندارد ما مایل نیستیم آمریکا از مصر هواداری کند و یا اسرائیل را ترك‌گوید بلکه علاقمند هستیم که جنبه موازنه را میان هر دو کشور حفظ نماید.

نیوزویك نوشت بدنبال شکست کی‌سینجر

روابط امریکاواسرائیل دیگر صمیمانه نیست

واشنگتن ـ خبرگزاری فرانسه ـ آسوشیتدپرس ـ جیمز شلزینگر وزیر دفاع آمریکا در یك مصاحبه تلویزیونی گفت که کار ارزیابی مجدد سیاست آمریکا در خاورمیانه درپی شکست سیاست گام‌بگام کی‌سینجر در حدود شش هفته طول خواهد کشید.

شلزینگر در پاسخ سئوالی گفت آخرین گزارش‌سرویس های اطلاعاتی آمریکا در باره اوضاع خاورمیانه از حوادث جدیدی حکایت نمیکند و بنظر میرسد که‌اوضاع اکنون‌آرام‌تر شده ولی امکان از سرگرفته شدن جنك‌بین اعراب‌واسرائیل همچنان وجود دارد. شلزینگر تصریح کرد تا وقتیکه بررسی های لازم برای تجدید نظر در دیپلماسی آمریکادر خاورمیانه پایان نیافته آمریکا هیچگونه تعهدات جدیدی برای کمك به اسرائیل بعهده نخواهدگرفت ولی مساله امنیت اسرائیل همچنان یکی از هدفهای‌اصلی سیاست آمریکا را تشکیل‌می دهد.

از سوی‌دیگر مجله‌نیوزویك نوشت که‌درپی‌شکست‌ماموریت کی‌سینجر‌درخاورمیانه‌پرزیدنت فورد هفته گذشته فرستاده ویژه‌ای به‌اسرائیل اعزام‌داشته است. فرستاده ویژه پرزیدنت فورد که یك میلیونر یهودی بنام ماکس فیشر است سعی خواهد کرد که اسرائیل را به اتخاذ سیاست نرمش در قبال مذاکرات صلح خاورمیانه‌وادار کند.

ممکنست اسحق رابین‌موافقت خود را با درخواست آمریکا ضمن نامه‌ای که توسط فیشر برای پرزیدنت فورد می فرستد بوی اطلاع دهد.

دیشب بار دیگر فورد و کی‌سینجر در پالم‌اسپرینگ مدتی در باره اوضاع خاورمیانه با یکدیگر گفتگو و تبادل‌نظر کردند.

مجله نیوزویك در گزارش تفسیری خود نوشته است که از تاریخ شکست آخرین ماموریت کی‌سینجردرخاورمیانه باینطرف بر روابط آمریکا و اسرائیل هراسمی‌بتوان‌گذاشت این روابط را دوستانه نمیتوان نامید.

مجله‌نیوزویك‌درمقاله‌بزرگی که‌عنوان‌آن‌«پیچاندن‌اسرائیل» است مینویسد : دولت فورد فشاری سخت و علنی برای به دست آوردن امتیاز از اسرائیل بر این کشور وارد میکند و دولت بیت‌المقدس نیز متقابلا بشدت در تلاش‌است‌تا درداخل آمریکا حمایتهای کافی بدست آورد و در برابر فشار های دولت فورد مقاومت کند.

نیوزویك اضافه کرده است که هیچیك از طرفهای اصلی مناقشات خاورمیانه مایل‌نیست که مذاکرات صلح‌این منطقه به کنفرانس ژنو کشیده‌شود.

انفجار در دفتر هواپیمائی‌عراق در هولیوود

لوس‌آنجلس ـ آسوشیتدپرس ـ پلیس لوس‌آنجلس دیروزاعلام کرد که براثر انفجار یک بمب در دفتر شرکت‌هواپیمائی‌عراق در هولیوود ، صدمه زیادی به ساختمان این دفتر وارد آمده است. پس‌از انفجاراین بمب، بمب دیگری‌هم درنزدیکی «بورلی‌هیلز»کشف ، و‌ازانفجار آن جلوگیری شد.

پلیس حدس میزند که هردو بمب را یک شخص یا یکگروه کار گذارده‌اند اندکی پس از این حادثه تلگرامی به دفتر خبرگزاری آسوشیتدپرس در هالیوود رسید بدین مضمون: اعراب باید از ظلم به‌یهودیان دست بردارند.

درفرمان عفو به‌قاتل ملك‌فیصل اشاره‌ای نشده است

ملك‌خالد کلیه زندانیان سیاسی سعودی را عفو کرد

کویت ـ آسوشیتدپرس ـ ملك‌خالد پادشاه عربستان سعودی دیروز با صدور یک فرمان تمام زندانیان سیاسی کشورش و از جمله‌آنهائی را که غیابا محکوم به مرگ‌شده‌اند مورد عفو قرار داد.

دراین فرمان که از رادیوی دولتی عربستان سعودی پخش شد به تمام اتباع این کشور که بخاطر فرار از مجازات مرگ از کشورشان گریخته‌اند توصیه شده است که بیدرنگ باز گردند ، و از مقررات فرمان عفو برخوردار شوند.

رادیوی دولتی برای آنکه متن‌فرمان عفو زندانیان‌سیاسی را اعلام کندپخش‌برنامه عادی خود را قطع کرد. در فرمان گفته شده که این اقدام پیرو تصمیمی است که ملك‌فیصل پادشاه فقید عربستان سعودی قبل از مرگش گرفته بود.

رادیوی دولتی عربستان سعودی به سرنوشت‌شاهزاده فیصل بن‌مساعد قاتل ۲۷ساله ملك‌فیصل که روز ۲۵ مارس عموی خود را در ریاض به قتل رسانده‌است اشاره‌ای نکرد.

قاتل ملك‌فیصل اکنون در انتظار محاکمه شدن در دادگاه شرع است و زندانی است. منابع سعودی گزارش‌داده‌اند که به بعد از مجرم‌شناخته شدن قاتل ملك‌فیصل در دادگاه وی را در یک روز جمعه سربازان مراسم نماز جماعت در ملاء عام گردن خواهند زد.

اعراب در اروپا پمپ‌بنزین میخرند

لندن ـ خبرگزاری فرانسه ـ نشریه ابزرور چاپ لندن‌نوشت گروهی‌از سرمایه گذاران‌عرب امکان تاسیس پمپ های‌بنزین را برای فروش مواد سوخت‌به قیمت ارزان موارد بررسی قرار داده‌اند. به این ترتیب‌انتظار میرود صاحبان اتومبیل ها بتوانند در آینده‌نزدیك بنزین را به قیمت پائین‌تر از نرخ معمولی بدست بیاورند.

ابزرور اضافه کرده است بازرگانان عرب که ملك محمد مهدی التاجر سفیر امارات‌عربی متحده در لندن نیز جزو آنها است هم اکنون در جستجوی پمپ‌بنزین های فروشی هستند تا با خرید آنها کار خود را آغاز کنند.

هواتمه : مصر و عربستان‌سعودی از تشکیل دولت فلسطین جلوگیری کردند

بیروت ـ خبرگزاری فرانسه ـ نایف هواتمه رهبر جبهه دموکراتیک خلق فلسطین ضمن مصاحبه‌ای که در روزنامه «الکفاح العربی» انتشار یافته اظهار داشت که دوبار در سال های ۱۹۷۳ و ۱۹۷۴ نزدیک بود یک دولت موقت انقلابی فلسطینی تشکیل شود ولی فشاری کەبرخی از کشور های عربی به سازمان مقاومت وارد کردند مانع از تشکیل این دولت شد.

هواتمه اضافه کرد بدنبال کنفرانس عالی سران‌عرب که در الجزایر تشکیل شد و پس از تصویب «برنامه ده ماده‌ای» از طرف شورای ملی فلسطین ما باالفتح در باره تشکیل یک دولت انقلابی موقت توافق کردیم ولی برخی ازفراکسیون های مقاومت فلسطین از تشکیل آن‌جلوگیری کردند.

پس از آن موافقت شد که اگر کنفرانس عالی رباط حقوق ملی فلسطینیها را برسمیت بشناسد یک دولت موقت فلسطینی تشکیل شود.ولی این بار نیز برخی ازفراکسیون های سازمان مقاومت زیر فشار مصر و عربستان سعودی از تشکیل دولت فلسطینی جلوگیری کردند.

فرمانده نظامی یمن شمالی در مرز یمن جنوبی کشته شد

صنعا ـ رویتر ـ بنابراعلام رادیو صنعا سرگرد نعمان سیف صالح ، فرمانده ناحیه «دامت»براثر اصابت‌اتومبیلش به مین کشته شد. در این حادثه ۶ نظامی دیگر ، و سه غیر نظامی هم کشته شده‌اند.

سرهنگ‌ابراهیم الحمدی ، رهبر یمن شمالی ، دیروز در مراسم تدفین کشته‌شدگان‌این حادثه شرکت کرد.

رادیو صنعا گفت که این حادثه ، براثر خرابکاری «خائنان» روی داده است و سرگرد صالح در حین کمک به افرادش که سرگرم احداث جاده‌ئی‌در ناحیه «دامت» واقع در مرز یمن جنوبی بودند ، کشته شده است.

سرویسهای چینی آلمانی صورتی و آبی که انتظار آنرا داشتید وارد شد

فروشگاه پیرایش ـ لاله‌زار

گاوهای شیرده

شرکت نیوزیلندی باداشتن تعداد فراوان گاو و گوساله های پربار

فریشن ،جرسی

مایل است باخریداران ایرانی تماس بگیرد.

صاحبان پروژه‌های مشترك‌وافرادی که دارای زمین مناسب باشند مقدمند.

تربیت افراد و کمکهای دامپزشکی داده میشود.

علاقه‌مندان در تهران می‌توانندبه آقای ای‌ال‌هایدن در هتل آریاشراتون روزهای دوشنبه و سه‌شنبه تماس گرفته یا به آدرس زیر مکاتبه نمایند

EL HAYDON LTD.

Box 3065 Auckland, New Zealand.

دمیرل تهدیدکرد در روابط ترکیه و آمریکا تجدید نظر میکند

آنکارا ـ خبرگزاری‌فرانسه ـ سلیمان دمیرل نخست وزیر جدید ترکیه برنامه کابینه خود را که از چهار حزب دست راستی تشکیل شده است به پارلمان آن کشور تسلیم کرد.

نکات اصلی برنامه دولت دمیرل باین شرح است :

ـ قبرس : برقراری سیستم فدرال دو منطقه‌ای ـ ترکیه از حکومت خودمختارترک های قبرس حمایت میکند.

ـ روابط با یونان : تقسیم عادلانه فلات‌قاره‌دریای اژه از راه مذاکرات بین دو کشور.

ـ امنیت ـ ترکیه همچنان درعضویت اتحادیه آتلانتیک شمالی سنتو و «ار . سی . دی) ـ سازمان همکاری منطقه‌ای باقی خواهد ماند و فعالانه در کنفرانس امنیت اروپا شرکت خواهد کرد.

ـ آمریکا ـ اگر آمریکا مقررات تحریم صدور سلاح های جنگی را به ترکیه لغو نکند ترکیه در روابط خود نسبت به واشنگتن تجدید نظر خواهد کرد.

پرتاب سفینه شوروی شکست خورد و فضانوردان بزمین بازگشتند

مسکو ـ خبرگزاری تاس گزارش دادکه پرتاب سفینه کیهانی سایوز ۱۸ حامل دو فضانورد به مدار زمین با شکست روبرو شده است.

خبرگزاری تاس توضیح داد که سایوز ۱۸ قرار بود دو فضانورد شوروی را به ایستگاه مداری «سالیوت۴» کەاز مدتها قبل در فضا گردش میکند ببرد.

نخستین مرحله پرتاب با موفقیت انجام‌شد ولی دردومین مرحله موشك از مسیر پیش‌بینی شده خارج گردید. بلافاصله دستگاههای خودکار فرمان متوقف شدن پرواز و بازگشت سفینه را به زمین صادر کردند و اندکی بعدکابین مخصوص بازگرداندن فضانوردان به آرامی در جنوب‌غربی شهر«گورونوآلتائیك» در سیبری غربی بزمین نشست.

خبرگزاری تاس اضافه کرد که سرنشینان سفینه سرهنك واسیلی لازارف و «اولك‌ماراكف» سالم بزمین‌فرود آمده و بوسیله سرویس های نجات به مرکز فضانوردان شوروی منتقل شدند.

کارشناسان فضایی آمریکا شکست پرتاب سایوز شوروی‌را یکی از مهمترین ناکامیهای فضایی این کشور در سال های اخیر تلقی کردند.

اخبار کوتاه جهان

افزایش قیمت اتومبیل های فولکس واگن

● ولفسبورگ ـ آلمان غربی رویتر ـ موسسه عظیم فولکس واگن ، بهای‌تمام مدل های اتومبیل های خود را برای دومین‌بار در سال مسیحی جاری ، بطورمتوسط ۳٫۴درصد افزایش داد . بار اول یک افزایش ۳٫۵ درصدی از اول ژانویه بود .

موفقیت در خارج کردن تومور سرطانی از مغز

● نیویورک ـ آسوشیتدپرس ـ در مرکز درمانی بیمارستان «کورنل» نیویورک ، روش تازه‌یی ابداع شده که براساس آن، برای نخستین بار ، می توان تومور های سرطانی را از مغز بیرون آورد.

دکتر راسل. هـ . پاترسن، توضیح داد که این روش که براساس استفاده از بند آوردن جریان خون مبتنی است ، در نخستین عملی‌ازاین نوع‌که صورت گرفت، کاملا موفقیت‌آمیز بود.

۴۰ در صد بقیه سهام نفت کویت ملی میشود

● کویت ـ خبرگزاری‌فرانسه ـ دولت کویت دیروز تصمیم گرفت ۴۰ درصد باقیمانده از سهام شرکت نفت کویت را کەتاکنون در تصرف اشخاص و سرمایه گذاران خصوصی قرار داشته است ملی کند. قسمت عمده این سهام به اتباع کویت تعلق داشته است.

شصت درصد از سهام شرکت نفت کویت که بطور عمده متعلق به دو شرکت آمریکائی و انگلیسی«گلف»و بریتیش پترولیوم بود قبلا استهلاک وملی شده است.

خواهران اوناسیس علیه ژاکلین شکایت کردند

● نیویورک ـ آسوشیتدپرس ـ ژاکلین اوناسیس‌درنظر دارد برای بدست آوردن ارثیه هر چه بیشتری از موسسات کشتیرانی اوناسیس باخویشاوندان او در افتد هیچیک از خویشاوندان‌اوناسیس از سهمیه‌یی که اوناسیس برای‌ژاکلین گذارده‌راضی نیستند و سه خواهر او به‌دادگاه مراجعه کرده‌اند تاسهمیه ژاکلین‌رابکاهند. یکی از نزدیکان ژاکلین گفته است ژاکی را دست کم نگیرید او زنی بسیار مقتدر است در مبارزه با خواهران اوناسیس از هیچکاری روی‌گردان نیست.

نمیری در بغداد

● بیروت ـ یونایتدپرس ـ بنابر اعلام خبرگزاری عراق پرزیدنت جعفرنمیری ،رئیس جمهوری سودان فردابطور رسمی وارد بغداد میشود تا بااحمد حسن‌البکررئیس جمهوری عراق در باره گسترش کوتاه روابط برادرانه و همکاری های دو کشور مذاکرەمکند. خبرگزاری عراق مدت‌اقامت جعفر نمیری در عراق را اعلام نکرد.

نبرد فلسطینی ها با اسرائیل

● بیروت ـ خبرگزاری فرانسه ـ بعداز ظهردیروز بار دیگر نبرد شدیدی‌بین نیرو های اسرائیل و کماندو های فلسطینی در منطقه عرقوب روی داد طرفین یکدیگر را باسلاح های خودکار زیر آتش گرفتند.

خبرگزاری وفاگزارش‌داد که زد و خورد در ساعت سه وچهل وپنج دقیقەبعد از ظهر روی داد و تا ساعت ۶ ادامه داشت.

مبارزه شدید علیه افریقای جنوبی

● دارالسلام ـ یونایتدپرس ـ رهبران‌ناسیونالیست سیاه پوست،از دیروز،مبارزەئی همەجانبەرا بعنوان«حمله صلح» به منظور‌جداکردن رژیم افریقای جنوبی از سایر کشورهای آفریقا آغاز کردند.

آن‌ها، از جمله عالیجناب ندابانینگی سیتول، که‌دو روزپیش‌از زندان‌رودزیا آزاد شده ، دیروز وارد دارالسلام پایتخت تانزانیا شدند و کوششی وسیع‌را برای‌متقاعد کردن‌رهبران افریقائی و عرب به لزوم مخالفت با اقدامات به اصطلاح «صلح طلبانه» افریقای جنوبی آغاز کردند.

چین نگران گرایش پسر چیان‌کای‌شك به‌شوروی است.

چین‌از مردم تایوان‌خواست به‌میهن‌خود ملحق شوند

هنگ کنگ ـ یونایتدپرس ـ آسوشیتدپرس ـ خبرگزاری جمهوری خلق‌چین طی‌گزارشی که در هنگ کنگ دریافت شده است اعلام کرد که بعدازمرگ چیانگ‌کای‌شک مردم ایالت‌فرمز به پیروی از احساسات وسنت های افتخار آمیز وطن پرستی بدون شک بیشتر خواهند کوشید تا دامنه مبارزات خود رابرای آزادکردن‌فرمز وسیعتر کنند وموجبات یکپارچگی‌سرزمین مادری خود را فراهم سازند.

خبرگزاری چین ازکارکنان نظامی و خدمتگزاران ادارات کشوری تایوان دعوت کرده است که به تحقق یافتن آرمان وحدت خاک اصلی چین کمک کنند و اضافه کرده است که خادمان نظامی و غیرنظامی فرمز بدون شک بعد از مرگ چیانگ‌کای‌شک دید روشن‌تری از حقایق پیدا خواهند کرد.

در گزارش خبرگزاری رسمی چین گفته شده که چیانگ ـ کای‌شک سردمدار کومین‌تانگ یعنی دارودسته ارتجاعی‌سابق چین و دشمن مشترک خلق چین روز پنجم آوریل براثر بیماری در فرمز درگذشته است چیانگ کای شک کەدر ۱۹۲۷ به انقلاب دموکراتیک تحت رهبری سون‌یاتسن خیانت‌کرده بود تاپایان عمر در دشمنی ورزیدن علیه حزب کمونیست سماجت ورزید و در دشمنی با ملت پایدار ماند. چیانگ ـ کای‌شک نماینده استبداد و خیانت به ملت و نماینده امپریالیسم و فئودالیسم و سرمایه داری‌و دیوان سالاری آن‌بود.دستهای‌چیانگ کای‌شک بخون خلق های انقلابی چین آلوده بود. اما بهر حال فرمانروائی خونین وی هرگز نمی‌توانست تاریخ راازپیشرفت بازدارد.

گزارش هایی که روزیکشنبه از پکن بەتوکیو رسیده حاکی است‌که رهبران جمهوری خلق چین‌ظاهرا نگرانندکه «چیانگ ـ چینگ‌کوئو» پسر چیانگ‌کای‌شک و نخست وزیر (فرمز) ممکن است بدنبال مرگ‌پدرش به شوروی گرایش یابد.

مقامات‌چینی «چیانگ کوئو» را برخلاف پدرش که تاپایان عمر یک ضد شوروی متعصب باقی ماند متمایل به شوروی می‌شناسند. وی که زمانی‌در مسکو تحصیل کرده است زن

«ین‌چیاکان» معاون رئیس جمهوری تایوان‌کەدر پی مرگ چیانگ‌کای‌شک به ریاست جمهوری این کشور برگزیده شد دیروزطی مراسمی سوگند یادکرد وکار خود را بعنوان رئیس جمهوری جدید تایوان آغاز نمود.

«عکس رادیوئی یونایتدپرس»

روسی دارد و خبرگزاری‌ژاپنی «کیودو» از قول منابع چینی نوشته است که همسر پسر «چیانگ کای شک» بار هابه شوروی سفر کرده است.

در تایپه یک منبع نزدیک‌به پسر «چیانگ کای شک» و خانواده وی دیروز تاکید کرد که زن نخست وزیر چین ملی از پایان جنگ دوم جهانی ، یعنی از ۳۰ سال پیش تاکنون هرگز به شوروی سفر نکرده است.

دراین ضمن‌گروهی کەبرای استقلال فرمز مبارزه میکنند اعلام‌کرد که مرگ چیانگ‌کای‌شک راه را برای استقلال تایوان آماده کرده است.

موزائیک ماشینی ناهید

تلفن ۶۲۱۰۵۲ ـ ۶۲۱۰۵۳

ویتکنگ بزرگترین بندر ویتنام را تصرف کرد

هنك‌کنك ـ رویتر ـ خبرگزاری جمهوری دمکراتیك‌ویتنام‌امروز گزارش داد که ویت‌کنگها کنترل کامل شهر کامران را که زمانی بزرگترین بندر نیروی دریائی جمهوری ویتنام بود بدست گرفته‌اند.این‌خبرگزاری بنقل از خبرگزاری «جای‌فونك» متعلق به ویت‌کنك که در هنك‌کنك شنیده شده گفت‌که نیروهای‌ویت‌کنك‌ازروزپنجشنبه گذشته یعنی بدنبال تسخیر شهرنهاترانك واقع در ایالت «خان‌هووا» حمله علیه‌تاسیسات نظامی شهر کامران را آغاز کردند. خبرگزاری جمهوری دمکراتیك ویتنام افزود ویت‌کنگها‌همچنین کنترل‌تمامی ایالت توین دولکو از جمله‌شهر ییلاقی کوهستانی دالات واقع درجنوب‌شرقی‌بلندیهای‌مرکزی را کاملا بدست گرفته‌اند.

تقویت ناوگان آمریکا در ساحل ویتنام

سایگون ـ آسوشیتدپرس ـ همزمان با حملات شدید ویت‌کنگها به ویتنام جنوبی آمریکا ناوگان هفتم خود را‌در آبهای ساحلی ویتنام تقویت کرده است. همچنین امروز رزمناو های اتمی آمریکا نیز برای حمایت از دولت ویتنام جنوبی در مبارزه با کمونیست ها به ناوگان هفتم آمریکا پیوست. ناو هواپیما بر آمریکائی در این منطقه فقط هشت هزار تفنگدار آمریکائی و یکصد هلیکوپتر را حمل میکند.

اعتصاب غذای فرمانده‌نظامی دانانك

سایگون ـ یونایتدپرس ـ ژنرال «نگوکوانك تروانك» فرمانده کل نیرو های مسلح ویتنام جنوبی در دانانك‌بدنبال سقوط‌این‌شهر بدست‌کمونیست ها از فرط شرمساری دست‌به اعتصاب غذا زد. وی در چند روز گذشته خود را در اطاقی محبوس کرده و حاضر نیست با دوستانش ملاقات کند. اما گفته میشود که امروز بعلت وخامت حالش در یك‌بیمارستان نظامی سایگون بستری شد.

وزیر دفاع آمریکا گفت بدون کمك مالی آمریکا ، سایگون سقوط‌میکند

سایگون دچار هرج ومرج کامل شد

سایگون ـ خبرگزاری فرانسه ـ یونایتدپرس ـ دومین پرده تراژدی ویتنام جنوبی پس‌از آنکه نیروهای دولتی دوسوم خاك این کشور ویک سوم جمعیت آن را از دست دادند، این هفته درسایگون آغاز میشود درحالیکه‌وان‌تیو دریک اتمسفرکودتای واقعی درصدد تشکیل یک کابینه جنگی برآمده است وجود توطئه هابرای واژگون کردن رژیم سایگون برکسی پوشیده نیست وتوطئه گران علناوان تیو وسفیرامریکا را از نقشه های خودآگاه می کنند.

پس از حوادث سه هفته اخیر همه سازمانهای ویتنام جنوبی اعم ازسیاسی ، مذهبی ونظامی آشکارا یا بطورضمنی با پرزیدنت تیو به مخالفت برخاسته‌اندوتنها افسران‌اکثیو از مخالف آشکارا با رئیس جمهوری خودداری میکنند ـ دیگران اعم از ژنرال ها،اسقف ها ،روحانیون ، سناتورها کشیشان وسیاستمداران‌بالاتفاق خواهان تغییرسیاست سایگون و برکناری رئیس جمهوری هستند .

این هرج‌ومرج‌بیسابقه‌هنگامی در پایتخت حکمفرما شده که نیروهای ویت‌کنگ به دروازه های شهر نزدیک شده وبیوسته‌مناطق‌استراتژی‌جدیدی را اشغال میکنند.

گزارشهائی که دربارمجریان اجتماعات وگفتگوهای مخالفین دولت بدست آمده نشان می دهد که همه آنها میخواهند رئیس جمهوری بیدرنگ از

این عکس یکی ازهزاران کودک شده است . اما علاوه برآوارمشدن از آوارگان است پدر ومادر خود سهمیه برنج خودرا نیز بدستدارد. عکس رادیوئی یونایتدپرس

قدرت کناره‌گیری کند . آنهانه تنها فعالیت های خود راعلیه رژیم‌پنهان نمی کنندبلکه‌بوسائلی نتایج بررسی های خودرا به وان‌تیو وسفیرآمریکا اطلاع میدهند

اماتعجب محافل‌سیاسی از این است که هنوزهم سفیر آمریکا معتقد است که وان‌تیو تنهاکسی‌است‌که‌میتواند اوضاع رابحال عادی بازگردانیده ودر آینده سرزمین های از دست رفته را از چنگ کمونیستها خارج کند .پرزیدنت تیو بنوبه خود به مخالفانش اطلاع‌داده که تصمیم گرفته است همچنان هدایت کشتی‌طوفان‌زده‌ویتنام جنوبی رابدست داشته باشد.

درچنین‌شرایطی‌شهرسایگون هنوز بدرستی‌نمی‌داند کمبسوی جنگ یاصلح پیش‌میرود .

مردم پایتخت بسوی بانکها هجوم برده‌اند واندوخته‌های خود را پس‌می‌گیرند وعده زیادی نیزمیخواهندهرچه‌زودتر این کشور را ترک گویند. دراین میان بهای یکگذرنامه به سه میلیون پیاستر رسیده است وبرخی ازویتنامی ها حاضرند بابرداخت مبلغ‌هنگفتی ازسایگون خارج شده وبیک کشور خارجی بروند.

خارجیان مقیم سایگون نیزدر نگرانی ووحشت‌از آیندما مردم ویتنام جنوبی سهیم هستند .

بسیاری از سفارتخانه ها از کارمندان خود خواسته‌اند که زنان و کودکان خویش را از ویتنام خارج کنند .

ازطرف دولت اقدامات احتیاطی فوق‌العاده‌ای برای جلوگیری از حمله احتمالی‌کمونیستها بپایتخت بعمل آمده‌است . از دیروزتنها به کسانی که پروانه مخصوص داشته باشند اجازه ورود به سایگون داده میشود .

خطوط دفاعی پایتخت از چند روز قبل بطور قابل ملاحظه‌ای تقویت شد. راه شماره یک‌که‌از سایگون به بین‌هوا منتهی‌میشود بشدت تحت کنترل قرار گرفته است .

در پنج کیلومتری پایتخت موانعی برای جلوگیری از عبور واحد های تانک تعبیه شده‌است. دوکیلو متردورتر از این موانع یک خط دفاعی جدید احداث شده و تعداد زیادی ازسربازان دولتی با سلاحهای خودکار پشت کیسه ها شن سنگر گرفته‌اند .

دراین شرایط واشنگتن همچنان نگران اوضاع آشفته هند و چین است شلزینگر وزیر دفاع آمریکا دیشب در یک مصاحبه تلویزیونی گفت خیال نمی‌کند ویتنام جنوبی بتواند مدت زیادی بدون کمک آمریکا در برابر کمونیستها ایستادگی کند . شلزینگر اضافه کرد که ژنرال «وياند» رئیس ستاد ارتش آمریکا دربازگشت از سایگون گزارش واقع بینانه‌ای از اوضاع ویتنام جنوبی به رئیس جمهوری آمریکا تسلیم کرده است .

وزیر دفاع آمریکا تاکید کرد که اوضاع ویتنام جنوبی فوق‌العاده وخیم و جدی است ولی اگر دولت سایگون بتواند افکار عمومی را برای جنگ بسیج کند آمریکا باید به آن کمک کند . شلزینگر ضمن یادآوری تعهد اخلاقی آمریکا کمکبه دولت سایگون راضروری دانست و گفت در این موردپای شرافت آمریکا درمیان است . شلزینگر گفت که عجالتا آمریکا درنظر ندارد تکنیسین های‌خود را از ویتنام جنوبی فراخواند و تنها اقداماتی برای خارج کردن خانواده های آمریکائی از ویتنام جنوبی انجام میشود

وزیر دفاع آمریکا اوضاع کامبوج را بسیار تیره توصیف کرد و گفت دولت ایالات متحده با وجود فشار شدید خمر های سرخ‌سقوط پنوم‌پن‌را قطعی‌نمیداند

خمرهای سرخ‌دو شهر اطراف پنوم‌پن‌را تصرف کردند

دولت کامبوج تصمیم به‌تسلیم‌شدن گرفته است

پنوم‌پن ـ خبرگزاریها ـ منابع سیاسی قابل اعتماد در پنوم‌پن گزارش دادند که«سوو خام خوی » کفیل ریاست جمهوری کامبوج با سایر رهبران این کشور در باره تسلیم کردن بدون قید وشرط پنوم‌پن پایتخت کامبوج به‌خمر های سرخ وارد مذاکره شده است .

منابع یاد شده هنوز از جزئیات این مذاکرات اطلاعی ندارند . گزارشهای حاکی از شروع این مذاکرات هنگامی منتشر میشود که خمر های سرخ بر سرعت پیشروی خود بطرف پایتخت کامبوج‌دراطراف آن افزوده‌اند .

در جریان تازه‌ترین‌پیشروی های خمر های سرخ دو شهر در جنوب غربی پنوم‌پن طبق اطلاعاتی که از منابع نظامی بدست آمده از تصرف ارتش دولتی کامبوج‌خارج شده‌است.

نیرو های کمونیست درحال پیشروی در شاهراهی که از ساحل آغاز میشود شهری‌بنام «تنال‌توتونك »را در یك شب و شهر دیگری بنام آنك‌اسنول رادرفردای آن تصرف کرده‌اند. «آنك‌اسنول»در ۲۳ کیلومتری پنوم‌پن قرار دارد و آخرین گزارشها حاکی است که‌خمر های سرخ اکنون بیش از ۹ کیلومترازفرودگاه«پوشنتونك» که‌درداخل حریم دفاعی‌پایتخت کامبوج قرار گرفته‌است‌فاصله ندارند .

گزارشهای متعدد ازپیشروی خمر های سرخ در جبهه های دیگر نیز حکایت میکند .

در بخش دفاعی‌جنوب پنوم‌پن خمر های سرخ بعد ازپیشروی های سریع روز گذشته‌اکنون ازسرعت حرکت‌خودکاسته‌اند.

منابعی که از آنها نقل قول شده است اضافه کرده‌اند که هنوز عده قابل ملاحظه‌ای از رهبران نظامی و غیر نظامی کامبوج مخالفند که درشرایط کنونی پنوم‌پن بدون قید وشرط به خمر های سرخ تسلیم‌شود. از روز سه‌شنبه گذشته که مارشال لون‌نول کشورکامبوج را ترك گفته روحیه نیرو های دولتی این کشور بهبود یافته است .

روز جمعه گذشته یك ژنرال کامبوجی به خبرنگار رویتر اظهار داشت که فرماندهان ارتش دولتی مصمم‌اند جنك را ادامه دهند بشرط آنکه کنگره آمریکا اجازه دهد که اسلحه و وسایل لازم در اختیار نیرو های دولتی کامبوج‌قرارگیرد.

«سوورخام خوی» از روزسه‌شنبه گذشته که لون‌نول برای یك گردش و سیاحت دور دنیا کامبوج را ترك گفت بعنوان کفیل ریاست جمهوری شروع به کار کرده است .

از آنجا که انتظار میرود که «لونك‌بورت » نخست‌وزیر کامبوج بدنبال مذاکراتش با لون‌نول از جزیره «بالی» به پنوم‌پن باز گردد پیش‌بینی می شود که بحث در باره تسلیم کردن بدون قیدوشرط پایتخت کامبوج به خمرهای‌سرخ امروز در محافل پنوم‌پن داغ‌ترخواهد شد .

تلویزیون بلر جام جهان نما

دماگ DEMAG (آلمان)

غلطك ویبره کشیدنی
نماینده انحصاری : شرکت ارکان ماشین آیزنهاور مقابل دانشگاه
آریامهر ۶۲۸ تلفن ۸۸ـ۹۵۰۰۸۵ ـ ۹۵۸۵۵۵

تادانو
جرثقیل سه تن

هیدرولیک تلسکوپی
مجهز به وینچ نصب شده
روی تراکتور وتا ۷۵ تن
قابل نصب روی کامیون
نماینده انحصاری:
شرکت ارکان ماشین
آیزنهاور ۶۲۸ تلفن ۸۸ـ ۹۵۰۰۸۵ ـ ۹۵۸۵۵۵

کامیونهای شاسی ماك مدل ۷۵
ساخت آمریکا
تحویل فوری
تلفن ۸۳۲۴۸۳ ۸۲۷۲۱۴
MACK
The Greatest Name In Trucks

قابل توجه بازرگانان محترم
شرکت اینترناشنال اکسپورت ایتالیا
آمادگی خود را برای اخذ نمایندگی ازکارخانجات ایتالیا جهت بازرگانان ایران و همچنین تسهیلات ورود انواع کالا های تجارتی را برای متقاضیان اعلام میدارد ضمنا بازدید از نمایشگاه بین‌المللی میلان را که از تاریخ ۱۴ تا ۲۴ آوریل در میلان برگزار میگردد با راهنمائی مشاورین فارسی زبان این شرکت که جهت اینکار اختصاص یافته‌اند توصیه مینماید .
برای کسب اطلاعات بیشتر در تهران با تلفن ۸۳۰۲۲۴ تماس حاصل نمائید .

شاهکاری دیگر بر شاهکار های کمدی درام سینمای ایران افزوده میشود... فیلمی که تمام خانواده‌ها باید حتما آنرا تماشا کنند .
ازصبح چهارشنبه دربهترین گروه سینمائی
نیاگارا ـ میامی ـ رکس
الوند ـ کیهان ـ مارلیک
اسکار ـ آرانوس ـ شهرام
وسیلوناوسیلورسیتی (قلهك)

دوشنبه‌هاشماهم«جوانان»
پرتیراژترین نشریه‌ایرانی رابخوانید
لحظه‌بلحظه ماجرای حادثه مرگبار محمد سلطانی‌ـحوادث ووقایع پشت‌پرده‌زندگی هنرمندان ـ داغترین مطالب علمی روز ـ ماجرای تهیه‌اولین‌فیلم ایرانی‌ـسرگذشت ویك‌پوستر رنگی‌فوق‌العاده‌از«بروس‌لی»ـ عکس رنگی جالبی از گوگوش
دوشنبه‌هافقط جوانان

آتش مرك از آسمان میبارد ...
حادثه پشت حادثه ـ هیجان پشت هیجان ـ توطئه پشت توطئه ـجنایت پشت جنایت در فیلمی دلهره‌آور بشیوه شاهکار های پلیسی فراموش نشدنی
ازصبح چهارشنبه فقط درسینما
ریولی

"INNOCENT BYSTANDERS"

استانلی بیکر
جرالدین چاپلین
دانا اندروز
درفیلمی رنگی

آتشباران مرگ
پخش از گروه سینماهای متحد تهران

ازفردا صبح در
سینما گلدیس
چارلی چاپلین
لورل و هاردی
دوگلاس فیربنکس
و بزرگترین کمدین های سینمای صامت درفیلم
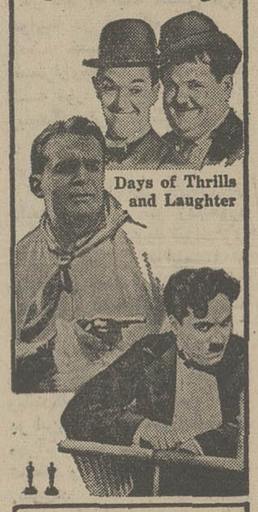

۱۰۰۱ خنده
سانسها ۳۰ر۱۱ صبح ـ ۳۰ر۱ـ۳۰ر۳ ـ۳۰ر۵ ۳۰ر۷
بزبان‌فارسی ۳۰ر۹ بزبان انگلیسی

دنیای‌ورزش
شنبه‌ها
منتشرمیشود

تحصیل درسویس

درطول سال و نیز در تعطیلات تابستان

والدین محترمی که مایلند فرزندان خود را برای ادامه تحصیل به سویس بفرستند میتوانند از هیجدهم الی بیست و هشتم فروردین ماه جهت نامنویسی در تهران به نمایندگی مدرسه اشمیت آقای آصفی مراجعه نمایند . برای کسب اطلاعات بیشتر و گرفتن آدرس خواهشمند است بین ساعات ۱۲ الی ۱۴ و ۱۸ الی ۲۰ با تلفن ۶۸۲۷۵۴ تماس حاصل فرمایند .

۴ نفر فروشنده باحقوق مکفی و پورسانت عالی استخدام میشود

برای اداره فروش شرکت ساریکا چهار نفر فروشنده‌ماشین‌آلات با مشخصات زیر استخدام میشود
۱ـ آشنائی بزبان انگلیسی یا فرانسه
۲ـ حداقل سن ۳۰ سال
هزینه اعزام فروشندگان به‌ژاپن ـ امریکا ـ واروپا به عهده شرکت میباشد .
همه روز بعداز ظهر ها۳تا۶ به‌دفتر شرکت‌سهامی ساریکا واقع‌در خیابان آیزنهاور نبش جیحون شماره ۵۱۴ مراجعه فرمایند .

آگهی تغییرات در شرکت‌سهامی‌خاص‌صادرات پنبه ایران ثبت شده بشماره ۷۴۶۳

طبق صورتجلسه مورخ۲۶ر۱۰ر۱۳۵۳ مجمع عمومی فوق‌العاده شرکت سهامی خاص صادرات پنبه ایران ماده ۴ اساسنامه شرکت نامبرده‌بشرح زیر اصلاح و تصویب شده است ماده ۴ـموضوع شرکت تاسیس کارخانجات پنبه پاك کنی و تهیه و صدور پنبه و سایر فرآورده های شرکت بخارج و معاملات مربوط‌به‌آن و همچنین اقدام بهرگونه عملیات تولیدی و تجارتی و تاسیس کارخانجات مواد غذائی اعم از نان‌پزی ـ سردخانه طبق‌قوانین کشوری مجاز شمرده شود و مربوط به موضوع شرکت باشد . م‌الف ۲۲۱
مدیرکل ثبت شرکتها و مالکیت صنعتی .
حمید جمشیدی

آگهی
بدین‌وسیله به‌اطلاع صاحبان سهام‌شرکت سهامی خاص تولیدی پرسیك میرساند که در جلسه مجمع‌عمومی‌فوق‌العاده‌مورخ۲۲ر۱۱ر۱۳۵۳ صاحبان سهام اخذ تصمیم شده که سرمایه شرکت مبلغ ۵۰ر۰۰۰ر۰۰۰ ریال منقسم به ۵۰۰۰ سهم ده‌هزار ریالی بانام است افزایش یابد و مبلغ مزبور باید نقدا بحساب شماره ۱۰۱۸ بانك ملی شعبه نادری پرداخت شود و چون طبق تصمیم مجمع عمومی مزبور حق تقدم صاحبان سهام منظور گردیده لذا به‌اطلاع میرساند که هرسهم ده‌هزار ریالی بهمان مبلغ ده‌هزار ریالی بصاحبان سهام فروخته خواهد شد وصاحبان سهام درمقابل هریك سهم‌حق دارند یك سهم از سهام جدید افزایش سرمایه را خریداری نمایند حق تقدم مزبور قابل انتقال نیز می‌باشد خواهشمند است صاحبان سهامی که مایل بخریداری باشند حداکثر ظرف مهلت ۶۰روز از تاریخ نشر این آگهی در روزنامه‌وجه آنرا بحساب مزبور پرداخته ورسیدآنرابشرکت ارائه نمایند .
شرکت سهامی خاص تولیدی پرسیك

آگهی شرکت محصولات روش (سهامی خاص) ثبت شده بشماره ۱۱۵۸۷

برابر صورتجلسه مجمع عمومی عادی سالیانه شرکت محصولات روش (سهامی خاص) مورخ شنبه ۱۰ اسفندماه ۱۳۵۳ ضمن تصویب‌ترازنامه سال ۱۹۷۴ آقایان یدالله‌سهرابی وفیروز سلیمی برای مدت یکسال بترتیب بعنوان بازرسان اصلی و علی‌البدل شرکت انتخاب شدند . ضمنا کلیه آگهی های شرکت در روزنامه اطلاعات منتشر خواهد شد .
م‌الف ۲۱۶
مدیر کل ثبت شرکتها و مالکیت صنعتی

آ ـ ۱۰۷۷۰

قابل توجه کشاورزان و پیمانکاران محترم

حفر چاههای عمیق با دستگاههای مجهز و فروش پمپهای توربینی ۴۰۰ الی ۲۵۰۰ گالن و موتور های دیزل شرکت سهامی خاص رگبار تهران سعدی جنوبی ساختمان‌نمازی ۷۵۴ تلفنهای ۳۰۴۱۳۰ ـ ۳۰۳۰۹۲

آگهی تاسیس شرکت سهامی خاص عمران حکیمیه

تاریخ ۲۲ر۱۲ر۱۳۵۳ شماره ۲۷۱۰۴ر۶

نظر به لایحه قانونی اصلاح قسمتی از قانون تجارت مصوب ۲۴ر۱۲ر۱۳۴۷و ماده ۱۹۷ قانون تجارت وماده ۶ آئین‌نامه قانون مصوب ۱۳۱۱ خلاصه اظهارنامه و اساسنامه شرکت سهامی خاص عمران حکیمیه که‌در تاریخ ۱۵ر۱۲ر۵۳ تحت شماره ۲۱۰۶۵ در این اداره ثبت ودر تاریخ ۱۵ر۱۲ر۵۳ از لحاظ امضاء ذیل ثبت تکمیل گردیده برای اطلاع عموم در روزنامه رسمی کشور و روزنامه کثیرالانتشار اطلاعات آگهی میگردد.

۱ـ نام‌ونوع‌شرکت:شرکت‌سهامی‌خاص عمران حکیمیه
۲ـ موضوع شرکت : انجام کلیه امور کشاورزی و عمران و ابادی و انجام هرگونه امور بازرگانی مجاز ـ ایجاد ساختمانهای مسکونی احداث باغات و مزارع خرید و فروش ساختمانها و اراضی‌وانجام امور خیریه از قبیل (ساختمان مساجد ـ درمانگاه ـ احداث بیمارستان دستگیری‌ازخانواده هاومحصلین‌بی‌بضاعت ـ اعطای وام بدانشجویان)ازمحل سی‌درصد درآمدخالص شرکت .
۳ـ مرکز اصلی شرکت : تهران خیابان اسکندری شمالی جنب شهرداری ناحیه یك
۴ـ مدت شرکت : از تاریخ ۱۵ر۱۱ر۵۳ بمدت‌نامحدود
۵ـ تابعیت شرکت : ایرانی
۶ـ سرمایه شرکت : مبلغ دویست و هشتاد میلیون ریال منقسم به ۲۸۰۰ سهم یکصد هزار ریالی که۲۷۵۰ سهم آن بی نام و۵۰ سهم با نام است
۷ـ میزان سرمایه پرداختی و شماره فیش بانك‌مربوطه و مبلغی که تعهد شده است: مبلغ هشت میلیون و دویست وهفتاد هزار ریال سرمایه نقدی‌شرکت بموجب گواهی های کـ آـ ۲۷۵ و ۲۲۱ـ کـ بانك‌صادرات‌شعبه بازار نقدا پرداخت و مبلغ دویست و هفتادو یك‌میلیون و هفتصدو سی هزار ریال آن بهای۹فقره املاك‌میباشد
۸ـ موسسین شرکت : آقایان‌خسروابراهیمی دریانی ـ منوچهر ابراهیمی دریانی ـ علی اصغر خرم‌بانوان‌طوطی عیوضی ـ معصومه هوشیاری ـ مهدی ابراهیمی دریانی ـ حسن عیوضی ـ محمد حسن فیاض واثقی
۹ـ اولین مدیران شرکت : خسرو ابراهیمی دریانی ـ منوچهر ابراهیمی دریانی ـ بانو طوطی عیوضی ـ علی اصغر خرم ـ معصومه هوشیاری اعضای اصلی هیئت مدیره شرکت بمدت دو سال میباشند که‌آقای خسرو ابراهیمی دریانی رابسمت رئیس هیئت مدیره و مدیر عامل و منوچهر ابراهیمی دریانی را بسمت نایب رئیس انتخاب نموده‌اند .
۱۰ـ اختیارات مدیرعامل : طبق اساسنامه
۱۱ـ روزنامه کثیرالانتشاری که برای دعوتها تعیین شده است : اطلاعات
۱۲ـ دارندگان حق‌امضاء در شرکت : رئیس هیئت مدیره و مدیر عامل با مهر شرکت .
۱۳ـ اولین بازرسان اصلی و علی‌البدل شرکت :آقای حسن عیوضی بازرس اصلی و آقای محمد حسن فیاض واثقی بازرس علی‌البدل برای مدت یکسال میباشند.
۱۴ـ انحلال شرکت : طبق ماده ۱۹۹ اصلاحی قانون تجارت م‌الف ۲۱۱
مدیرکل ثبت شرکتها و مالکیت صنعتی حمیدجمشیدی

هواپیماربایان عراقی در تهران اعدام شدند

پرونده اتهامی دو نفر اتباع عراقی به اسامی فوادالقیطان فرزند مصطفی‌و طه‌نعیمی‌فرزند حسین‌که در تاریخ ۱۰ر۱۲ر۵۳ یک فروند هواپیمای عراقی را مسلحانه ربوده‌وبه تهران‌آورده بودند و در اثر تیراندازی‌منتهی به قتل و جرح عده‌ای از سرنشینان هواپیما شده بود مورد رسیدگی‌واقع‌و هر دو نفر به اعدام محکوم و حکم صادره بامداد امروزبموقع اجراگذارده شده است.

سابقه هواپیما ربایان

دوساعت و سی دقیقه بعداز ظهر روز شنبه ـ دهم اسفند ماه، یک هواپیمای بوئینگ ۷۳۷ شرکت هوایی عراقی (الخطوط الجویة العراقیة)علیرغم مخالفت ماموران فرودگاه‌تهران، در انتهای باند شماره ۲۹ فرودگاه بین‌المللی تهران، به زمین نشست.

ماموران فرودگاه مهرآبادکه از ساعتی پیش از طریق برج مراقبت مرزی در جریان ربوده شدن هواپیمای عراقی بودند، وسیله آمبولانس و ماشین‌های آتش نشانی سطح باند های اصلی فرودگاه مهرآباد را پوشاندند تا مانع فرودهواپیمای ربوده شده در فرودگاه تهران شوند.

سرانجام هواپیمادر محوطه خارج‌از باند۲۹ به زمین‌نشست. لحظه‌ای پس از فرود هواپیما، بین ربایندگان (سه جوان عراقی) و افراد گارد محافظ هواپیما زدوخورد و تیراندازی درگرفت. در این ماجرا ده مسافر زخمی و سه تن به‌قتل رسیدند. یکی از مقتولین، احمد حسن کردی، بود که همراه‌طه‌حسین ۱۸ ساله‌محصل و فواد ۲۸ ساله، هواپیمای عراقی را از موصل به ایران ربوده بودند.

هواپیمای ربوده شده عراقی ۸۵ مسافر و هشت نفر خدمه داشت. این هواپیما که در خطوط داخلی عراق پرواز میکردقصد داشت۹۳ سرنشین خود را از موصل به بغدادببرد اما پنج دقیقه پس از پرواز از فرودگاه موصل‌توسط سه‌جوان عراقی به ایران ربوده شد.

در موردچگونگی ربوده‌شدن هواپیما، صالح سلام، خلبان هواپیما گفته است، پنج دقیقه بعداز آنکه هواپیما از فرودگاه موصل به‌پروازدرآمد، ماموران امنیتی عراق متوجه شدند که سه مسافر مشکوکی در هواپیما هستند. در همین هنگام سه مسافر مشکوک از خلبان می خواهندکه مسیر خود را تغییر دهد و بسوی تهران پروازکند.

ربایندگان، باین وسیله قصد داشتند که ۸۵ زندانی کرد عراقی را از دولت عراق آزاد کند و ۳۵ میلیون تومان پول به ربایندگان بدهد. هنگامی که ربایندگان هدف خود را در فرودگاه تهران عنوان کردند، دولت ایران به هواپیماربایان اخطار کرد که به هیچکدام از درخواستهای آنها پاسخ‌نخواهد داد.

چون اینکار برخلاف روش دولت شاهنشاهی ایران است. در همین موقع سفرای عراق، لبنان و اردن هاشمی مقیم دربار شاهنشاهی نیز خود را به فرودگاه مهرآباد رساندندو مذاکراتی با هواپیما ربایان‌انجام دادند.

★ زد و خورد درهواپیما

جریان زدوخورد ربایندگان‌و گارد محافظ هواپیمای‌عراقی ازانجا آغاز شد که به محض فرود هواپیما در فرودگاه تهران، کمک خلبان خودرا‌ازدر اضطراری‌به خارج پرت می‌کند که مورد تعقیب یکی از ربایندگان قرار می‌گیرد وجوان رباینده کمک‌خلبان را به‌گلوله می‌بندد.

همزمان با این جریان در داخل هواپیما نیز زدوخورد درمی‌گیردو در نتیجه تیراندازی ماموران امنیتی هواپیما و ربایندگان تعدادی از مسافران مجروح و سه تن نیز کشته میشوند.

سرانجام حدود ساعت شش بعد از ظهر، دو تن باقیمانده ربایندگان‌خود را تسلیم کردند. در این شرایط ماموران‌فرودگاه مهرآباد به نجات مجروحین شتافتند و آنها را به بیمارستانها رساندند. در حالیکه وضع چند تن از آنها وخیم بود اما توجه و معالجات پزشکان ایرانی موثر واقع شد. بقیه مسافران هم‌شب را در هتل های تهران بسر بردند.

مسافران و تعدادی از مجروحین هواپیمای‌ربوده شده روز دوازدهم اسفند ماه با یک هواپیمای‌عراقی به عراق‌بازگشتند و عصر همانروز نیز، ماموران شرکت هواپیمائی عراقی، هواپیمای ربوده شده را تحویل و به عراق پرواز دادند.

پیش از ترک مسافران و هواپیمای ربوده شده، ماموران دادسرای تهران ضمن گفت و گو با مسافران تحقیقات لازم‌را برای تکمیل پرونده ربایندگان هواپیما، انجام دادند.

★ اتهامات

دادگاه، پس از محاکمه دو متهم، آنهارابخاطرربو دن هواپیما وحمل اسلحه‌ومهمات جنگی غیر مجاز و تیراندازی و ایراد ضرب (در غیر متازعه) وجرح منتهی‌به فوت‌ونقص‌عضو ب ‌اعدام‌محکوم کرد.

والاحضرت شاهپور عبدالرضا پهلوی امروز سمپوزیوم سازمان جهانی حفظ محیط زیست شرکت های بین‌المللی نفت «ایپیکا» راافتتاح کردند.

والاحضرت شاهپور عبدالرضا درسمپوزیوم محیط زیست گفتند

درخلیج فارس ودریای خزر

برنامه بررسی آلودگی آبها در دست اجرا است

صبح امروز اولین سمپوزیوم سازمان محیط زیست شرکت های بین‌المللی نفت «ایپیکا» در حضور والاحضرت شاهپور عبدالرضا پهلوی در شرکت ملی نفت ایران افتتاح شد. درجلسه افتتاحیه اقای دکتر اقبال و چند تن از وزرا و آقای موریس استرانگ رئیس سازمان جهانی محیط زیست و جمعی از کارشناسان ایرانی وخارجی شرکت داشتند.

درمراسم افتتاح والاحضرت بنا به استدعای آقای دکتر اقبال جلسه را باسخنان خود افتتاح کردند و پس‌از مقدمه‌ای پیرامون اهمیت کنفرانس استکهلم و توصیه‌های این کنفرانس گفتند: ایجاد سازمان جهانی حفاظت محیط زیست شرکت های بین‌المللی‌نفت (ایپیکا) وبرگزاری این‌سمپوزیوم هردو از نتایج کنفرانس استکهلم بشمار میرود.

«ایپیگا» جواب صنعت نفت‌به کنفرانس استکهلم بود بنظر من برگزاری این سمپوزیوم طی سه روز آینده بمنظور ایجاد زمینه جهت تبادل نظر و مرور درمسائل محیطی مبتلا به صنعت نفت چه از دید این صنعت وچه از دید ملل متحد وسازمانهای بین‌المللی دیگر تشکیل میشود. والاحضرت درزمینه کارهای اجرائی ایران گفتند:

تحت توجهات اعلیحضرت همایون شاهنشاه آریامهر در ایران ما یک سیاست قاطع و عملی را جهت حفظ محیط‌زیست تعقیب میکنیم. ما تشویق‌همکاری بین‌المللی را در این زمینه‌منظور داشته‌ایم و از اینرو باخوشوقتی خاص از این برداشت عملی در سطح بین‌المللی استقبال میکنیم.

در ایران ما جنگلها ـ مراتع و منابع آبی‌را بمنظور تامین‌پایه های قانونی مناسب برای توسعه برنامه های مدیریت و تحقیق که لازمه ارتقاء و بهسازی این‌منابع حیاتی می‌باشد ملی نموده‌ایم. هشت میلیون هکتار بعنوان‌مناطق حفاظت شده بوجود آورده‌ایم که درآن‌اغلب نمونه های‌اکوسیستم های خاص این‌سرزمین نگاهداری وحفاظت میشود. در داخل تشکیلات دولتی‌هم‌اکنون سازمان حفاظت محیط رابمنظورهماهنگی وتشویق اقدامات اصولی در زمینه مدیریت و بهسازی محیط زیست بوجود آورده‌ایم. برای خود من این امتیاز حاصل‌بوده که ایجاد دشت ارژن بعنوان منطقه حفاظت شده بین‌المللی و همچنین برقراری جایزه پهلوی محیط زیست سالیانه‌را دراجتماع استکهلم اعلام دارم.

سازمان در حال حاضر سرگرم اجراء یک بررسی‌مشترک‌بابرنامه محیط سازمان ملل در زمینه آلودگی آبهای گرم که در جزیره هرمز در خلیج فارس متمرکزاست می‌باشد. یک آزمایشگاه موقت در بندر عباس تاسیس گردیده که فعالیت پیرامون تعیین میزان زمینه نفت در آب را در آبهای این منطقه آغاز نماید. این سازمان در شمال ایران یکبرنامه مشترک بااتحاد جماهیر شوروی سوسیالیستی بمنظور حفاظت دریای خزر از آلودگی بموقع اجراء گذارده است.دو آزمایشگاه درچالوس وبندر پهلوی بمنظور بررسی های باکتریولوژیک و شیمیائی زمینه در آبها ایجاد شده است. یک کشتی تحقیقاتی از طرف شوروی‌ویک هواپیمای پژوهشی ازطرف ایران تامین خواهد شد. ازاینرو برای من جای خوشوقتی استکه مشاهده کنم که برنامه محیط سازمان‌ملل ـ اتحاد جماهیر شوروی سوسیالیستی و ایران در این سمپوزیوم تشریک مساعی دارند. درسی که‌ازبررسی محیط میتوان آموخت اینست که هیچ ملتی‌قادر بزندگی در انزوانیست و آنچه کما انجام‌میدهیم پانکرده‌میگذاریم برهمسایگان ما اثر میگذاردبهمان صورت که ما از همسایگان‌متاثر میباشیم.

یکی از جنبه های‌خشنود کننده نهضت محیط آنست که آنچه‌ما در بهسازی محیط خود انجام میدهیم همسایگان ما برایگان از آن بهره‌مند میشوند. من اینجا میاید تذکر دهم که طی دهه گذشته سازمان جنگل‌ها ومراتع وزارت کشاورزی‌و منابع طبیعی مابخصوص در اجراء برنامه های تثبیت شنهای روان‌و جنگل سازی فعال و موفق بوده‌است.

جرائم رانندگی ۴۰ هزار راننده بخشوده شد

جرائم رانندگی ۴۰ هزار راننده متخلف به علت گذشت بیش از یک سال از زمان وقوع تخلف بخشوده شد.

طبق آئین‌نامه راهنمائی و رانندگی، هرگاه از زمان وقوع یک تخلف رانندگی یک سال بگذرد و در این مدت راننده از دید ماموران دایره اجرائیات راهنمائی ورانندگی مخفی بماند جریمه او بخشوده میشود.

طبق ضوابط موجود،هر ۲ سال یک بار بازرسانی برای رسیدگی به تعداد جرائم بخشوده شده به دایره‌اجرائیات راهنمائی و رانندگی مراجعه و اوراق جریمه‌ای‌را که بیش‌از یک سال از زمان صدورشان گذشته از دور خارج میکنند.

طبق یک بررسی، امسال تقریبا ٤ میلیون ریال از جرائم رانندگی که مربوط به حدود ۴۰ هزار قبض جریمه بود بخشوده شد.ولذا صاحبان این برگ جریمه ها می‌ـ توانند برای دریافت مفاصا حساب بدایره اجرائیات راهنمائی و رانندگی مراجعه کنند. طبق آمار، در سال گذشته‌رانندگان تهران ۳۰ میلیون تومان، رانندگان مجموع شهرستان ها۳۱ میلیون تومان و رانندگان متخلف در جاده های کشور ۳۰ میلیون تومان جریمه رانندگی پرداخت کرده‌اند.

ماموران دایره اجرائیات هر روز در نقاط مختلف‌شهر با کتابچه های مخصوص جلوی رانندگانی را که در پرداخت جریمه کوتاهی کرده‌اند گرفته و آنهارا راهی دایره‌اجرائیات راهنمائی و رانندگی میکنند.

به علت کثرت مراجعین، دایره اجرائیات بعد از ظهرها نیز جرائم رانندگی را دریافت می کند.

مداخله نظامی آمریکا در ویتنام مورد بررسی قرار گرفت

جاکارتا ـ خبرگزاری فرانسه‌ـ ژنرال جرج‌براون رئیس ستاد ارتش های‌امریکا امروزدرجاکارتا اظهار داشت که مداخله‌نظامی مستقیم امریکا در ویتنام اکنون بدقت مورد بررسی قرار گرفته است.

جرج‌براون که‌پس‌از یک‌ملاقات چهل وپنج دقیقه‌ای‌با خبرنگاران سخن می‌گفت افزود: بدون شک مداخله نظامی مستقیم امریکا یکی‌از راه حل های مشکل ویتنام است و شک ندارم که امکان چنین مداخله‌ای اکنون مورد بررسی است اما عده زیادی‌در امریکا با مداخله مجدد این‌کشور درویتنام مخالفند. ما درویتنام پنجاه هزار نفراز سربازان خود را از دست داده‌ایم و مبالغ هنگفتی برای تربیت ارتش ویتنام جنوبی‌خرج کرده‌ایم.

ژنرال جرج براون گفت :البته ما قانونی داریم که‌استفاده از نیروی نظامی را بدون تصویب کنگره بویژه از سرگرفتن عملیات نظامی را در ویتنام وکامبوج منع می‌کند رئیس ستاد ارتش‌های امریکا افزود : سرنوشت ویتنام جنوبی بدو عامل بستگی دارد : کمک امریکا و تصمیم ملت امریکا به‌عقب راندن کمونیسم.

جنگ‌در یمن شمالی ادامه دارد

وادی‌الجا ـ یمن شمالی ـ گزارش های رسیده از وادی‌الجا حاکیست که شیوخ وفادار به‌امام سابق یمن با افراشتن پرچم‌امام یمن هنوز با نیرو های دولتی‌یمن شمالی در حال نبرد هستند.

یک افسر جوان در این باره گفت گرچه دولت اعلام کرده است اوضاع را آرام کرده اما جنگ در روستا های دور افتاده این منطقه، هنوز ادامه دارد.

افسر جوان همراه با دو افسر دیگر فرماندهی نیروی ۳۰۰نفری دولتی را برعهده دارند.آنها در ماه گذشته ٦ تن از اعضای‌گروه ۳۰۰ نفری را در زدوخورد با طرفداران امام از دست‌دادند.

طرح شبکه تندرستی کشور آماده‌شد

صبح‌امروزمراسم‌روزبهداشت‌جهانی، در وزارت بهداری برگزار شد. در این مراسم‌ابتدا پرفسورپویان وزیر بهداری ضمن اشاره‌به‌برنامه های بهداشتی سازمان جهانی بهداشت، کوشش های وزارت بهداری در امر توسعه بهداشت‌و درمان را برشمرد. او گفت‌فرمان همایونی در مورد تامین‌بهداشت تحولی اساسی در امر حفظ سلامت مردم ما بوجود آورده است،بطوریکه‌درمدت یکسال‌که‌از اجرای این فرمان می گذردچند برابرسال‌های گذشته‌واکسیناسیون انجام گرفته است و برنامه های تازه بهداشتی طرح و آماده‌شد که در سال جاری به مورد اجرا درخواهد آمد. یکی‌از این برنامه ها اجرای طرح شبکه بهداشتی و درمانی کشور استکه مقدمات اجرای آن فراهم شده است.هدف از اجرای این طرح ایجاد یک شبکه هم آهنگ خدمات تندرستی در سراسر کشور است، بطوری که هر فردایرانی اعم از روستائی و شهری دسترسی به خدمات بهداشتی و درمانی داشته‌باشد.

پس از سخنان وزیر بهداری پیام دکتر مالرو و دکتر طبامدیر کل سازمان‌بهداشت جهانی ورئیس این سازمان در منطقه مدیترانه شرقی قرائت شد.

دبیران هنگام بازآموزی فوق‌العاده میگیرند

امروز اعلام شد که درتابستان امسال ۳ هزار دبیر به این شرح در کلاسهای بازآموزی دفتر آموزش ضمن خدمت شرکت خواهند کرد:

● ۱۶۰۰ دبیر علوم‌تجربی در دو دسته از اول تیر ماه تا پایان مرداد ماه دردانشسرای عالی.

● ۶۰۰ دبیر علوم تجربی در دو دسته از اول تیر ماه تا پایان مرداد ماه در دانشگاه تبریز.

● ۲۴۰ دبیر تاریخ و جغرافیا در دو دسته زیر نظر انجمن دبیران علوم اجتماعی در سنندج و کرمان در تیرماه و مرداد ماه.

● ۱۵۰ دبیر زبان‌انگلیسی در تیر ماه در همدان.

● ۱۰۰ دبیر علوم دینی در مرداد ماه در تبریز.

● حدود سیصد دبیر جدید مدارس متوسطه جامع و متصدیان آزمایشگاه دبیرستانها در شهریور ماه در تهران.

این برنامه امروز در پایان یک جلسه طولانی که دردفتر کار آقای داود زاده مدیرکل آموزش ضمن خدمت تشکیل‌شد اعلام گردید.

دبیرانی که در این کلاسها شرکت میکنند علاوه بربدست آوردن امتیازات استخدامی (نمره لازم جهت‌ارتقاء گروه)، فوق‌العاده نیز دریافت میکنند و از نزدیک بامولفان کتابهای درسی و استادان‌مربوط‌آشنا می‌شوند.

در این کلاسها استادان و مولفان کتابهای درسی‌تدریس خواهند کرد و ضمنا دبیران نظرات خود را پیرامون‌روش تدریس و کتب درسی ابراز خواهند کرد که مورد توجه برنامه ریزان قرار خواهد گرفت.

طبق برنامه‌ای که تنظیم شده است، هردبیر هر۳ـ۴ سال یکبار در کلاسهای بازآموزی معلومات خود را تکمیل میکند وبا روشهای جدید تدریس آشنا می‌شود.

سیب‌زمینی و پیاز هندی به‌ایران‌رسید

لنگر چند کشتی حامل پیاز و سیب زمینی هندی در بنادر جنوب ایران به آب انداخته شد و همزمان با ورود این کشتی ها به آبهای ایران، حمل مجددسیب زمینی و پیاز ترکیه نیز از سر گرفته شد.

سیب زمینی و پیاز در روزهای اخیرادرتهران‌وپاره‌ای ازشهرهای دیگر کمیاب بود بهمین جهت‌وبا پیش‌بینی کمبود های آینده از این جهت، دولت اقدام به ورود سیب زمینی و پیاز از هند و ترکیه کرد پیش‌بینی میشود با ورود سیب زمینی و پیاز های خریداری شده، نه تنها کمبود کنونی مرتفع‌میشود بلکه قیمت ها نیز ثبت خواهد شد.

حاج حیدر ابراهیمی رئیس میدان سبزی امروز گفت درسال زراعی قبل در ایران هزاران تن سیب زمینی و پیاز بعلت فراوانی تولید بدون خریدار ماند و دور ریخته شد و لذا در سال کشت بعدی کشاورزان این محصول‌را کم کاشتند. بهمین جهت می ـ توان گفت بحران کنونی سیب زمینی‌و پیازناشی ازفقدان‌برنامه ریزی کشاورزی در ایران است.

ویتکنگ انبار نفت سایگون را بموشک بست

اخبار خارجی

سایگون ـ خبرگزاری‌فرانسه‌ـ برای نخستین بار پس از آغاز نبرد درویتنام جنوبی توپخانه ویت‌کنگ سحرگاه امروز حومه سایگون را به توپ بست.

توپچی های ویت‌کنگ شصت گلوله‌۷۵میلیمتری‌به‌حومه‌جنوبی شهر شلیک کردند. کمونیستها در این حمله از موشک‌وخمپاره انداز نیز استفاده میکردند. در جریان‌این حمله پالایشگاه شهر «نهابی»درپانزده‌کیلومتری‌جنوب سایگون مورد اصابت گلوله‌های ویت‌کنگ ها قرار گرفت. دو لوله نفتی منهدم شد و شش‌نفر زخمی گردیدند.

سخنگوی‌نظامی‌ویت‌نام‌جنوبی که این اطلاعات را در اختیار خبرنگاران گذاشت اضافه کرد که بامداد امروز بمب‌افکن‌های نیروی هوائی سایگون مواضع توپخانه کمونیستها و نیرو های ویت‌کنگ‌راکه به منطقه‌سایگون رخنه‌کرده بودند بشدت بمباران کردند. بعد از ظهر دیروز نیز در پنج کیلومتری شمال غربی سایگون در حومه «تان‌بین» زدو خوردی بین کمونیست‌ها و نیرو های دولتی روی دادو در جریان این نبرد دو سربازویت نام جنوبی کشته شده و هفت نفر دیگر ناپدید شدند.

منابع نظامی گفتند برخی‌از توپچی های کمونیست با تفنگ های ۷۵ میلی‌متری برد کوتاه انبار نفت سایگون را به گلوله بستند و این نشان میدهد که آنها به ۲ کیلومتری‌پالایشگاه نفت سایگون رسیده‌اند. انبار نفت مذکور که توسط ویت‌کنگ مورد حمله قرار گرفت تقریبا تمام‌سوخت‌مورداحتیاج سایگون ونیروی هوائی «نهابی» راتامین میکند. این بزرگترین انبارنفت و بنزین در ویتنام جنوبی است.

دولت ویتنام جلوی خروج کودکان را از کشور گرفت

کانبرا ـ رویتر ـ دولت‌ویتنام جنوبی تصمیم گرفت به کودکان یتیم آواره این کشور روادید خروج از ویتنام ندهد. مقامات استرالیا در پی دریافت گزارش هائی در این زمینه اعلام کردند دومین پرواز هواپیمائی که قرار بود از استرالیا به ویتنام‌رفته و گروهی از کودکان یتیم را به این کشور منتقل کند لغو گردیده است.

اخبار، رویدادها، شایعات و گفتگوها در

بازار سیاست

«محافل معین» متوجه چه کسانی است

نطق احمد حسن‌البکر رئیس جمهوری عراق در محافل دیپلماتیک تهران و همچنین محافل بین‌المللی بازتاب وسیعی داشته است و تهران از ستایش فراوان و کلمات احترام‌آمیز رئیس جمهوری عراق استقبال کرد. تایید رسمی رئیس جمهوری عراق از همکاری صادقانه ایران در اجرای موافقتنامه الجزایر نشان میدهد که مذاکرات در تمام سطوح بین دوکشور با موفقیت پیش میرود و امید فراوانی وجود دارد که تا اواسط اردیبهشت (در مهلت دوماهه) تمام اصول موافقتنامه الجزایر به اجرا درآید. رئیس جمهوری عراق ضمن اینکه رفع اختلافات ایران و عراق را «پیروزی عظیم» نامید در پایان نطقش به محافل معینی اشاره کرد که بطور مستقیم و غیرمستقیم سعی در انتقاد و خردهگیری از این توافق دارند. خبرگزاریهای خارجی اشاره مذکور را از یک نظر مربوط به حزب بعث سوریه که با حزب بعث عراق اختلاف شدید دارد میدانند و متعقدند هدف حملات رهبر عراق ممکن استسوریه باشد چون دستگاه رهبری بعثی این کشور که از جناح مخالف بعثی عراق تشکیل میشود اخیرا در برابر توافقی که میان عراق و ایران حاصل شد واکنشی «احتیاط‌آمیز» نشان داده است. احتیاط از نظر روابط صمیمانه با ایران است والا سوریه و عراق در مقام حملات شدید علنی بایکدیگر قرار دارند. خبرگزاری دیگری اشاره رئیس جمهوری عراق را متوجه هیچیک ازکشورهای عربی نمیداند و معتقد است هیچیک از کشورهای عربی از عراق بخاطر توافقش با ایران انتقاد نکرده‌اند مگر آنکه این اشاره مربوط به شخص قذافی باشد «چون‌وی در گذشته در عنوان کردن حملات لفظی علیه ایران شرکت داشته است».

مذاکرات خلعتبری در سفر کویت

عباسعلی خلعتبری وزیر امور خارجه در چند هفته آینده‌دو مسافرت مهم در پیش دارد. علاوه بر مسافرت وزیر امور خارجه ایران به عراق که تا دو هفته دیگر صورت خواهد گرفت، منابع دیپلماتیک امروز تائید کردند که خلعتبری قرار است برای یک مسافرت ۲ روزه به کویت نیز برود. مسافرت به کویت مدتی‌است که در برنامه خلعتبری قرار دارد و اگرچه روزنامه های لبنانی تاریخ آنرا ۲۶ فروردین ذکر کرده‌اند، ولی محافل آگاه تهران امروز قادر به تائید این تاریخ نبودند. این منابع اظهار داشتندکه ابتدا قراربود خلعتبری‌بطور رسمی‌ازکویت‌دیدن کند، ولی ازآنجاکه این کشور درحال عزاداری است، مقامات دو کشور توافق‌کرده‌اند وزیر امور خارجه ایران بطور غیر رسمی ولی برای انجام کارو گفتگو با مقامات عالیرتبه کویتی به این کشور مسافرت کند.

انتظار میرود وزیر امور خارجه در مذاکرات خود درکویت بیشتر درباره روابط دوجانبه مین ایران و کویت گفتگو و تبادل نظر کند، ولی برای درک اهمیت واقعی این مذاکرات باید آنهارا در تصویر بزرگتری که شامل پیشرفت های اخیر روابط ایران و عراق و حادثه قتل ملک فیصل است مورد نظر قرار داد. ایران، عراق، عربستان سعودی و کویت چهار نیروی اصلی در منطقه خلیج فارس هستند و هرگونه پیشرفتی در روابط فیمابین بدون شک در اوضاع کلی این منطقه تاثیر خواهد گذارد. در جریان کنفرانس سران اوپک در الجزایر، علاوه بر موفقیت ایران‌و عراق در عادی ساختن روابط خود، مذاکراتی نیز بین صدام‌حسین‌معاون ریاست جمهوری عراق و شاهزاده فهد ولیعهد عربستان سعودی صورت گرفت که زمینه را برای حل اختلافات این دو کشور مهیا ساخت، بنابراین تنها کویت است که هنوز با عراق باصطلاح‌آبشان در یک جوی نمی رود. در محافل تهران گفته میشود بدون‌شک یکی از نکاتی که در مذاکرات خلعتبری در کویت مطرح خواهدشد آینده وضع کلی خلیج فارس و نقشی است که کشور های ایران، عراق، عربستان و کویت برعهده خواهند داشت. همچنین گفتمی شود که بدنبال ملاقات های خلعتبری در بغداد و کویت، بهتر می توان درباره امکان تشکیل یک کنفرانس سران کشور های خلیج فارس درآینده‌ای نه چندان دور اظهارنظر کرد.

آمریکا اوپک را کارتل نیرومندی میداند

در آستانه تشکیل کنفرانس انرژی در پاریس «اندرز»معاون وزیر خارجه آمریکا بالحن خشنی به اوپک حمله کرد و گفت«هدف آمریکا هنوز آنست که کارتل نفتی اوپک را شکست دهد وبهای نفت را که‌این دسته‌بندی نیرومند نفتی، در دو سال ۴۰۰ درصد افزوده، کاهش دهد. وی اعتراف میکند که اوپک«کارتلی به‌نحو غیر معمول نیرومند» است. این گفته یك روز قبل از تشکیل کنفرانس انرژی که آمریکا هم در آن شرکت دارد عنوان شد و نشان میدهد که سیاست آمریکا در کنفرانس مقابله با اوپک و کوشش در شکست کنفرانس است. بهمین جهت است که‌بسیاری از مطلعین در امور نفتی موفقیت کنفرانس را بسیار بعید میدانند. اگر آمریکا نظیر همین مطالب را در کنفرانس مطرح سازد باحتمال قوی موفق میشود کنفرانس را در همان روز های اول به بن‌بست بکشاند. جلسه امروز و فردا کم و بیش روشن میکند که‌کنفرانس چه سرنوشتی خواهد داشت.

همکاری ایران و مصر در امور نفتی

در تهران گفته می شود که دکترمنوچهر اقبال مدیرعامل و رئیس هیئت مدیره شرکت ملی نفت ایران هفته گذشته ضمن دیدار از مصر مذاکرات بسیار مهمی را با وزیر نفت مصر و سایر مقامات مسئول سیاست های نفتی این کشور انجام داده که ممکن است در آینده نزدیک منجر به اعلام همکاری های وسیعی بین ایران‌و مصر در امور نفتی شود. محافل مطلع اظهار می کنند که‌مصر امیدوار است بتواند بزودی کنترل حوزه نفتی ابورودیس واقع در صحرای سینا را از اسرائیلی‌ها تحویل بگیرد. این حوزه که روزانه مقدار قابل توجهی نفت خام‌تولید میکند در طول جنگ آخر اعراب واسرائیل بدست نیرو های اسرائیل افتاد از آن موقع تابحال، اسرائیلی ها حداکثر استفاده و بقول مصری ها حداکثر سوء استفاده را از این حوزه نفتی کرده‌اند. با اقدامات دیپلماتی که در جریان است، مصر مصمم است کنترل چاه های نفت ابورودیس را بدست‌خود گیرد و در صورت انجام چنین امری که محتمل بنظر میرسد بدون شک مصر برای اداره این حوزه نفتی احتیاج مبرمی به متخصصین و کارشناسان نفتی ورزیده دارد. از آنجا که صنعت نفت در مصر یک صنعت نوپا و جدید است چنین کارشناسانی در خود مصر وجود ندارند و این کشور لازم است از همکاری سایر ممالک نفت‌خیز بهره‌مند شود. بنظر محافل مطلع نفتی از آنجا که ایران هم‌اکنون به چند کشور دوست کارشناسان نفتی خود را «قرض» داده است و بادرنظر گرفتن روابط گسترده اقتصادی ایران و مصر که روز به روز وسیع تر می شود، بعید نیست ایران و مصر به توافق درباره یک سلسله همکاری های وسیع در امور نفتی موفق شوند.

ارزش معاملاتی اراضی تهران، شمیران وشهرری تغییر نکرد

ارزش معاملاتی اراضی داخل وخارج محدوده تهران، شمیران وشهرری و سایر شهرستان‌هادر سال جاری طبق ارزش معاملاتی سال قبل خواهد بود وتغییری در قیمت های منطقه‌ای داده‌نشد. ارزش معاملاتی سال ۵۳ ماخذ وصول مالیات خرید و فروش املاک در سال ۱۳۵۴ قرارگرفت وامروز وزارت امور اقتصادی و دارائی دستورالعملی در این زمینه صادر کرد که براساس آن دفاتر اسناد رسمی در تهران و شهرستانها مکلفند مالیات نقل و انتقال زمین و ساختمان را در سال جاری طبق ارزش معاملاتی سال گذشته که قبلا به محاضر ابلاغ شده و در اختیارمحاضر قراردارد محاسبه و از طرفین معامله وصول کنند.

دراین دستورالعمل که امروز از طرف معاونت امور مالیاتی وزارت امور اقتصادی و دارائی صادر گردید، تاکید شده است دفاتر اسناد رسمی برای انجام معاملات اراضی خارج محدوده ویا اراضی که برای آن‌تاکنون ارزش معاملاتی تعیین‌نشده است، قبلا از وزارت امور اقتصادی‌و دارائی استعلام کرده و سپس نسبت به ثبت این نوع معاملات اقدام کنند.

یک مقام‌مسئول درمورد ارزش معاملاتی اراضی و ساختمان توضیح داد تدوین لایحه زمین‌و راکد شدن معاملات زمین در تهران و سایر شهرستان ها در عدم تغییر ارزش معاملاتی اراضی و ساختمان در سال ۱۳۵۴تاثیر مهمی داشته و بهمین جهت‌پس از بررسی هایی‌که توسط کار ـ شناسان انجام شد، از افزایش ارزش معاملاتی در سال جاری جلوگیری بعمل آمد تا ضمن‌تثبیت قیمت ها، ارزش معاملاتی باقیمت روزو مورد معامله‌نزدیک ت اشد.

خبرهای کوتاه

ضیافت شاهدخت اشرف پهلوی

از طرف‌والاحضرت شاهدخت اشرف پهلوی، ظهر امروز ضیافت ناهاری بافتخار آقای لی‌هسین‌نین نایب نخست‌وزیر جمهوری خلق‌چین و همسرشان در کاخ اختصاصی والاحضرت در سعدآباد ترتیب یافت.

امضاء دفتر در سفارت چین

آقای‌امیرعباس هویدانخست وزیر پیش از ظهر امروز در محل سفارت جمهوری خلق چین در تهران حضور یافتو دفتر یادبودی را که بمناسبت درگذشت کفیل‌ریاست جمهوری این کشور درمحل سفارت‌چین مفتوح شده بود امضاء کرد. بهمین مناسبت پرچم سفارت جمهوری خلق چین به حالت نیمه افراشته درآمده است.

رسیدگی به لایحه‌زمین

روز چهارشنبه، کمیسیون مشترک دارائی، دادگستری و استخدام مجلس سنا برای رسیدگی به شور دوم لایحه مربوط به معاملات زمین تشکیل جلسه میدهد. در دستور این جلسه‌که بریاست سناتور دکتر سید محمد سجادی نایب رئیس‌سناتشکیل میشود، علاوه‌بر۱۷پیشنهاد اصلاحی سناتورها برای اصلاح لایحه مربوط به معاملات زمین، ٤ لایحه دیگر: لایحه مربوط به سازمان اوقاف، لایحه تاسیس سازمان نوسازی و توسعه و تجهیز مدارس کشورو لایحه تشکیل‌صندوق مشترک شهرداریها وحفاظت دریا از آلودگی مواد نفتی نیز قرار دارد.

تخمه گران شد

اتحادیه صنف آجیل فروش اعلام کرد که بازرگانان خشکبارهزاران تن‌تخمه‌را برای صدور به کشور عراق آماده کرده‌اند، و بهمین جهت نرخ تخمه هندوانه و کدو تا سی ریال گران شده است‌درمنطقه سبزوار ایران هر ساله‌مقادیر زیادی تخم هندوانه تولید می شود و این تخمه ها به کشور های عربی و بخصوص عراق صادر میشود. بازرگانان پس از عادی شدن روابط دوکشور در نظر دارند صادرات تخمه به عراق را از سربگیرند.

فوق‌العاده مخصوص قضائی افزایش یافت

فوق العاده مخصوص قضائی قضات مامور خدمت درسایر سازمانها از ۵۰ به صددرصد افزایش یافت.

مطابق لایحه جدیداصلاح آئین نامه پرداخت فوق‌العاده مخصوص قضائی به‌قضاتی که بعنوان مامور خدمت در سایر سازمانهاو ظائف‌بازرسی قضائی را انجام میدهند فوق‌العاده مخصوص گروه مربوطه پرداخت میشود.

این لایحه تبصره ۲ماده۳ آئین‌نامه پرداخت فوق‌العاده مخصوص قضائی مصوب خرداد ۵۱ را اصلاح می کند و به این ترتیب فوق‌العاده مذکور را از ۵۰ درصد به‌صددرصد میرساند.

ارکستر سنفونیک‌تهران

ارکستر سفونیک تهران درروزهای ۲۰ و ۲۱فروردین قطعاتي از آنتوان دو برژاک وسرگئي پروکوفیف با رهبری جان‌لوئی جی‌جلمتس رادرتالار رودکی اجرا خواهد کرد.

نرخ فروش ارزها

یک دلار امریکا بازرگانی و غیر بازرگانی ۷۷ر۶۶ریال. یک لیره انگلیسی بازرگانی و غیر بازرگانی ۴۵ر۱۶۰ ریال. یک مارک آلمان‌غربی بازرگاني و غیر بازرگانی ۴۰ر۲۸ ریال. یک فرانک سوئیس بازرگانی و غیر بازرگانی ۳۰ر۲۶ ریال. یک فرانک فرانسه بازرگانی وغیر بازرگانی ۹۰ر۱۵ ریال. یکصد فرانک‌بلژیک‌بازرگانی۳۵ر۱۹۳ ریال، اسکناس ۱۸۹ ریال. یکصد لیر ایتالیا بازرگانی ۶۵ر۱۰ ریال، اسکناس ۶۰ر۱۰ریال. یکصدین ژاپن ۱۰ر۲۳ریال.

پیش بینی هوا

هوای سواحل دریای‌مازندران کمی تا قسمتی ابری با مه صبحگاهی در استان گیلان، هوای خوزستان‌نیمه ابری‌بامه رقیق صبحگاهی، هوای‌نواحی غربی ایران نیمه ابری‌و هوای تهران و سایر شهر های ایران صاف تا کمی‌ابری همراه باغبار پیش بینی میشود.

در ۲۴ ساعت گذشته آبادان با ۳۵ درجه‌بالای صفرگرم‌ترین وشهر کرد با ۲درجه زیر صفر سردترین شهر ایران بوده است.

در همین مدت درجه‌حرارت هوای تهران بین ۱۰ تا ۲۲ درجه بالای صفر نوسان‌داشته است.

شرفیابی سناتور مک‌گاورن

شاهنشاه آریامهر ساعت۱۲ و سی دقیقه امروز سناتور مک گاورن را در کاخ نیاوران به حضور پذیرفتند.دراین‌شرفیابی سفیرآمریکادردربارشاهنشاهی نیز افتخار حضور داشت.

ملاقاتهای نایب نخست وزیر چین

ساعت ده و چهل وپنج‌دقیقه امروز آقای لی‌هسین‌نین نایب نخست‌وزیر جمهوری خلق چین باتفاق همسر و همراهان با والاحضرت شاهپور غلامرضا پهلوی ملاقات کرد. دراین مراسم که در کاخ شهری والاحضرت صورت‌گرفت سفیر چین در دربار شاهنشاهی نیز حضور داشت و مذاکراتی در زمینه مسائل ورزشی بین دو کشور بعمل آمد.

***

لی‌هسین‌نین و همسرشان به اتفاق همراهان با والاحضرت شاهپور عبدالرضا پهلوی نیز ملاقات کردند.

تقاضای عضویت چین‌در کمیته بین‌المللی المپیک

دبیر کل کمیته المپیک ایران عصر دیروز اعلام کرد که جمهوری خلق چین قبل‌ازپایان ماه‌جاری تقاضای عضویت و بازگرفتن کرسی خود را در کمیته بین‌المللی المپیک خواهد کرد.در ملاقات هائی که هیئت ورزشی چین بریاست چوتی با والاحضرت شاهپور غلامرضا پهلوی ریاست‌کمیته ملی‌المپیک ایران‌و تیمسار سپهبدعلی‌حجت معاون نخست‌وزیر وسرپرست سازمان تربیت بدنی ایران کردند ایران حمایت کامل‌خود را از عضویت جمهوری خلق چین‌در کمیته بین‌المللی المپیک اعلام کرد.

اولین سفیرویتنام‌شمالی وارد شد

دینسب اولین سفیردولت جمهوری دموکراتیک ویتنام (ویتنام شمالی) در دربار شاهنشاهی بتهران وارد شد. «نگو ین‌مان‌کام»درفرودگاه‌مهرآباد از طرف مقامات وزارت امور خارجه و تنی‌چندازنمایندگان سیاسی‌مقیم‌تهران مورداستقبال قرار گرفت. ایران و ویتنام شمالی در ۱۳مرداد ماه ۱۳۵۲ روابط سیاسی برقرار کردند.

انتقال بشهرستانها

مقدمات انتقال شرکتها و ادارات سازمانهای دولتی از تهران به شهرستانهای محل کارشان آغاز شد. این قبیل سازمان های دولتی حداکثر تا سه ماه دیگر کادر مرکزی خود را بکنار صنایع و واحد های وابسته بخوددرشهرستانها منتقل خواهند کرد و تنها دفتر کوچکی جهت دریافت و ارسال مکاتبات و ارجاع‌و ابلاغ آنها در تهران خواهند داشت.

تخفیف برای کتابهای کودکان

بمناسبت روز جهانی کتاب نمایشگاه کتابهای‌کودکان‌امروز در خانه پیشاهنگی ناحیه ۵ تهران گشایش میابد. دراین نمایشگاه که با همکاری اتحادیه‌ناشران و کتابفروشان تشکیل میشود کتابهای‌کودکان با تخفیف ۲۰ درصد دراختیار کودکان قرار خواهد گرفت. این نمایشگاه به مدت یک‌هفته صبح وبعداز ظهر برای بازدید عموم دایر خواهد بود.

عید امسال ۷۳ میلیون پاکت پستی توزیع شد

وزارت پست‌و تلگراف‌اعلام کرد که با تلاش ماموران پست در اسفند ماه ۱۳۵۳ علاوه بر ارسال و توزیع حدود هفتاد میلیون پاکت عادی،تعداد ۳۰۱۷۷۳ پاکت سفارشی، ۱۸۵۴۸۰ فقره امانات پستی‌و شش هزار و ۴۰ فقره‌مرسولات بیمه در ۲۴۶۳۰ کیسه پستی‌به وزن ۶۶۹ تن در تهران و شهرستان ها توزیع و یابخارج از کشور ارسال‌شده است.یک پنجم پاکات فوق در نیمه اول وبقیه در نیمه دوم اسفندسال ۵۳ توزیع و مبادله شده‌است.

سخنرانی

آقای هوشنگ دولت‌آبادی استاد دانشگاه تهران ظهر فردا در جلسه هفتگی کلوب روتاری شمال تهران که در اینترکنتیننتال‌تشکیل میگردد، در باره «تجزیه و تحلیل شوخی» سخنرانی میکند.

انتصابات

آقای محمدعلی انصاریان از طرف وزیر کار‌و امور اجتماعی بسمت‌مدیر کل اشتغال‌منصوب و مشغول بکار شد.

طرح شبکه بهداشتی ودرمانی سراسری کشور به تصویب شاهنشاه آریامهر رسیده است

رازی ، دانشمند معروف ایرانی برای اولین بار از اسرار بیماری آبله پرده برگرفت

سازمان بهداشت جهانی سالگرد تأسیس خودرا جشن میگیرد

آبله : دیگر کسی قربانی نخواهد شد

آبله ، اولین بیماری است که بدست بشر بکلی از بین میرود

آبله از دورترین زمانها تا امروز برای بشر مرگ و وحشت بارمغان آورده است. حتی رامسس پنجم- فرعون مصر- نیز گرفتار بیماری آبله بود

امروز، سازمان بهداشت جهانی درحالی بیست‌و هفتمین سالگرد بنیانگذاری خودرا جشن میگیرد که تمام نیروهایش رابرای مبارزه‌می دامنه‌دار و پیگیر علیه بیماری آبله‌بسیج کرده است. درعرصه این پیکار وزارت بهداری ایران ، سازمان بهداشت‌جهانی رایاری خواهدداد تا قلمروی این مبارزه را بیش‌از پیش گسترش بخشد. دربن‌راه ،ایران میتواند الگوی کاملامناسبی برای ممالکی باشد که خطر شیوع بیماری هراس‌انگیز ومرگبار آبله ،همچنان تهدیدشان می کند.

بدنبال صدور فرمان ملوکانه ،پیرامون بهداشت رایگان ،وزارت بهداری‌مامور اجراء این‌فرمان مهم شدو دامنه تلاشهای خودرا برای بیماریابی و مبارزه علیه بیماریهای مسری‌وخطرناك ، تا دورافتاده‌ترین روستاهای ایران گسترش بخشید.طی همین‌تلاش‌بود که‌درسال گذشته ،وزارت‌بهداری شانزده میلیون ایرانی‌را برایگان ،علیه بیماری آبله ،واکسینه کرد وبدینسان ، پیم بروزاین بیماری‌خطرناك را درایران یکلی ازمیان‌برد. بااینحال ،درسال‌جاری نیز ده میلیون تن‌دیگر درمراکز گوناگون بهداشتی، مایه کوبی میشوند تا امکان هرگونه غافلگیری از میان برود وحتی‌یك ایرانی رانیز خطرابتلاء به آبله تهدید نکند.

شما ، در راه نابود کردن بیماری آبله ،وظیفه مهمی رابر دوش دارید!

شما میتوانید ، سایه مرگبار آبله را از فراز سر خود دور سازیدو همزمان ، وزارت‌بهداری رابرای اجراء کامل‌فرمان‌بهداشت رایگان یاری دهید تا ازاین‌پس، حتی یك هموطن ماقربانی بیماری مرگبار آبله نشود. کافیست‌شما خودرا علیه این بیماری‌واکسینه کنید تا این وظیفه مهم راانجام داده باشید .

بیماری آبله ـکه برای برانداختن آن ، امسال همه سازمان های بهداشتی جهان دست به‌دست یکدیگرخواهند داد ـتنها مرضی است که‌بیش نتوانسته‌است‌تقریبا بطورکامل آن رارپشه‌کن سازد: سال گذشته ، مبارزه در برابر آبله ، پیروزیهای درخشانی‌را برای سازمان بهداشت‌جهانی ـکه رئیس جدید مجمع‌عمومی آن یك دانشمند سرشناس ایرانی : پروفسور انوشیروان پویان وزیر بهداری ایران است ـبهمراه آورد:

سی‌کشور آلوده به «آبله» از خطر جستند و آبله تقریبا در سراسرجهان بزانو درآمد تابه جایی که در حال حاضر ، فقط در سه‌کشور بنگلادش،هندوستان واتیوپی ،نشانه هایی از بیماری آبله ـبگونه بومی آن ـمیتوان یافت.

روز آبله

سازمان بهداشت جهانی ، امروز سالگرد بنیانگذاری خود را در سراسرجهان جشن خواهد گرفت . همزمان با برگزاری‌این جشن ، امروز در سراسر دنیا ، «روز بهداشت جهانی » خواهد بود.

درایران نیز وزارت بهداری مراسمی راباحضور گروهی از شخصیت های مملکتی، در ساختمان شماره ۱۱ خود برپا خواهد کرد. در همین مراسم پروفسور پویان سوزیربهداری ایران و رئیس مجمع عمومی سازمان بهداشت جهانی ـ سخنانی ایراد خواهد کرد . درپی این سخنرانی ، پیام‌های دکتر «مالر » مدیر کل و دکتر طبا رئیس منطقه‌مدیترانه شرقی سازمان بهداشت‌جهانی خوانده خواهدشد.

پیروزی چشمگیر سازمان بهداشت جهانی برای ریشه کنی بیماری مرگبار آبله ،سبب شده است که روز بهداشت جهانی‌سال ۱۹۷۵ ـامروز ـرا «روز آبله » بنامند.

«آبله » که اینك در برابر قدرت دانش پزشکی بشر به زانو درآمده است ، تاسال هایی‌نه چندان دور ، در زمره هراس‌انگیز ترین بیماریهای جهان بود. آبله ، داس مرگ بدست ، هرسال ، خرمن جان دهها هزار تن از قربانیان‌خود را درو میکرد .

از سوی دیگر ، اگرهم بخت کسی رایاری میداد واز مرگ میرهانید ، جای پای زشت و دلخراش آبله بر تن و صورتش باقی میماند . آبله ، اززیباترین چهره ها، زشت ترین‌وکریه‌ترین سیمها راپدید می‌آورد. ای‌بسا که ازین میان ، گروهی حتی بینایی خودرا از دست میدادند و ازدروازه مرگ درحالی‌بازمیگشتند که دیگرنه میتوانستند چهره عزیزان خودرا ببینند، نه‌خورشید رابینند ،نه ماه رابینند ، نه ستارگان و گلها را ،و نه‌زیبایی های بسیارتو بیشماری راکه کمتر بینایی ارزش واقعی آنها رامی شناسان و آینده نگران معتقدند :آبله برای همیشه گریبان بشر را رها خواهد ساخت . انسان ، طی یکی از شکوهمندترین تلاشی هایش برای رهایی از مرگ در کام بیماریهای گوناگون ، آبله را در انتهای راهی بر جای نهاده که بازگشتی نخواهد داشت .

همین پیروزی درخشان سبب شده است که این‌هفته ،مطبوعات مهم جهان ، صفحات عمده‌یی را به معرفی بیشتر سازمان‌بهداشت جهانی وگزارش هایی پیرامون «روز بهداشت جهانی ـ روز آبله» ـ اختصاص دهند . معرفی این سازمان با نوشته‌هایی سرشار از امید همراه است :

امید به این که بزودی‌انسان، همه بیماریها رابزانو درخواهد آورد. . نه ، حیرت نکنید ، گمان مبرید که این آرزوئی دست نیافتنی است ! مگر ده سال پیش کسی فکر میکرد که در مدت زمانی کوتاه ، آبله ریشه‌کن شود ؟ .. به نیروی خداداده بشر امیدوار باشید. انسان میتواند سایه مرگبراثر بیماریهای گوناگون را برای همیشه از فراز کره خاکی ما دور سازد : از همان راهی خواهیم رفت که برای مبارزه با آبله ، پیش گرفتیم .

پیش گرفتن این راه ، با اندوخته گرانبهای تجربه‌هایمان ، مبارزه علیه‌بیماریها ـ بویژه‌امراض واگیر و خطرناک ـ را آسان خواهد کرد . تجربیاتی که در مبارزه با آبله اندوخته‌ایم ، زیر بنای محکمی برای آغازکوششهای تازه انسان در عرصه پیکار با ویروس‌ها و میکروب‌های‌گوناگون خواهد بود .

تجربه به ما میگوید : به همکاری و همفکری نیازمندیم. همین دو عامل به ما یاری داد تا آبله را نابود کنیم .

پرونده آبله

«آبله» بیماری خطرناکی‌است که رد پای آن را تا اعماق تاریخ- تا دوران مصرباستان- میتوان گرفت :

در سیمای مومیایی شده‌رامسس پنجم - یکی از فرعون های مصر باستان - نشانه‌های‌روشنی از آبله را میتوان یافت اما تا صدها سال‌پس‌از دوران‌رامسس، نیز ، هنوز انسان این بیماری زشت و مرگبار و متعفن را نمی‌شناخت . میزان دانستنی‌های انسان درباره آبله ، اندك‌نبود ، هیچ بود !

تا این که برای اولین‌بار در تاریخ ، یک پزشک نامیدار ایرانی از «آبله» سخن گفت. این پزشک نامدار و مایه‌افتخار زکریای رازی دانشمند وحکیم شهیر ایرانی بود که درقرن سوم هجری میزیست . همو بود که از اسرار این بیمه‌ی مرگبار پرده برگرفت وبیراهون آبن مطالبی‌نوشت،نشانه‌هایش را شرح دادو راه پیروزی‌بشر بر آبله را هموار ساخت .

رازی حکیم ایرانی که آوازه شهرتش و دم مسیحائیش جهار خواهد آمد و این ، همان چیزی است که جامعه ما در وضع و حال امروزی خود بشدت به آن نیاز دارد . این طرح که‌هم‌اکنون در همه محافل پزشکیی و درمانی صحبت از آن‌است، انقلاب‌بزرگی در درمان و بهداشت کشوربوجود خواهد آورد و باین ترتیب،ایران بیش از پیش در مسیر هدفهای سازمان بهداشت جهانی ، درراه ریشه‌کن ساختن هر نوع بیماری در سطح کشور ، قدمبرخواهد داشت .

هم‌اکنون ۲۷ سال از عمرسازمان بهداشت جهانی میگذرد . در هفتم آوریل ۱۹٤۸ طرح بنیاد سازمانی براساس تامین حداکثر بهداشت ممکن برای مردم سراسر جهان به تصویب سازمان ملل متحد رسید و سازمان بهداشت جهانی به عنوان یکی‌از تشکیلات وابسته به سازمان ملل متحد بودند در آن شرکت داشتند .

لزوم تاسیس چنین سازمانی ، پیش از جنگ جهانی دوم نیز کاملا احساس میشد ، به عبارت دیگر شیوع بیماریهای خطرناك و مسری مانند آبله ، سل،مالاریا و دیگر بیماریهای‌واگیر در سراسر جهان بویژه در کشورهایی کماز موهبت‌های کمتری در زمینه بهداشت عمومی برخوردار‌بودند ، در سال ۱۸۵۱ منتهی به تشکیل یک دوره کنفرانس های سیاسی برای مبارزه با بیماریهای واگیر میان کشورها شد .

آبله ازبسیاری نقاط جهان رخت بربسته است‌و دیگر این بیماری ، کودکان معصوم و بیگناه رادسته دسته بکام‌مرگ نمی‌فرستد.

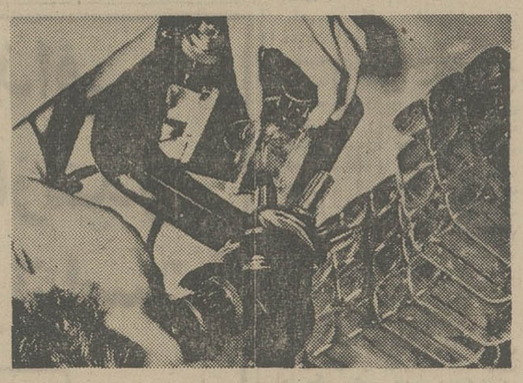

تلاش در آزماشگاهها :

ریشه همه بیماریها درآزمایشگاه ها خشکانده میشود. درآنجاست‌که میکروب بیماری‌بطور کامل شناخته میشود وبعد ، باکشف واکسن ، ریشه‌کن میگردد . هم‌اکنون در آزمایشگاه‌های بزرگ دنیا کوشش میشود تاهرچه بیشتر بر مرغوبیت وکاربرد واکسن‌های ضد آبله‌افزوده شود.

جریان شبکه سراسری درمانی کشور، به‌وظایف خطیرتری‌خواهد پرداخت . باین ترتیب ، از پزشک حداکثر استفاده بعمل

گوشه گیتی را فرا گرفته بود . برای اولین‌بار در تاریخ ،راههای کوتاهی را به سوی نابودی آبله و شیوه‌های درمان آن ،شناساند تا این که «دوارد جند» طبیب انگلیسی ، مایه‌کوبی را معرفی کرد ، و این، اساس‌مبارزه‌عمومی و همه‌جانبه علیه این بیماری وحشتزا بود .

شبکه بهداشتی سراسری

بهرحال ، روز بهداشت جهانی درحالی در ایران جشن گرفته میشود که طرح ایجاد شبکه بهداشتی و درمانی سراسری کشور که توسط وزارت بهداری تهیه شده بود به تصویب‌شاهنشاه آریامهر رسیده است . براساس این طرح بیماران سراسرکشور طبقه‌بندی شده و بطورمرحله‌ای معالجه خواهند شد ، یعنی اگر بیماری فقط دچار سرماخورد ساده است دیگر یک جراح متخصص نباید او را معاینه کند بلکه او در همان مرحله توسط پزشکان دیگری که برای این کار تربیت شده‌اند ، معالجه خواهد شد و پزشک متخصص نیز در آنها یك‌بیماری بومی بود، به هفت کشورکاهش یافت.

بدینسان، کارشناسان‌معتقدند که تاپایان سال جاری ،تعداد این‌کشورها به‌صفر خواهدرسید و دیگر هیچکس ـچه اروپایی و آمریکایی، چه آسیایی ، چه افریقایی‌وچه‌ازهرنژادوسرزمینی- به آبله مبتلی نخواهدشد. این پیروزی مهم در حالی نصیب‌جهان دانش پزشکی شده است که تا چندی پیش ،کارشناسان معتقد بودندکه برای برانداختن کامل آبله ،بایدتاسال ۱۹۸۵ کوشید.

سازمان بهداشت جهانی‌برای تسریع پیشروی به سوی پیروزی ، نقاص شیوه های مایه‌کوبی را از میان‌برد و بر تاثیر واکسن آبله‌افزود.

راه بی بازگشت

درافق آینده ، نور پیروزی دانش پزشکی بر آبله پیدا است . حتی بدبین‌ترین کار-

مبارزه بزرگ جهانی :

مبارزه باآبله ، رنگ وپوست‌ونژاد و مذهب نمی‌شناسد . کارشناسان بهداشت جهانی‌حتی در دورترین‌نقاط دنیا، بمیان مردم میروند تا ریشه این‌بیماری مرگبار و وحشتزا را برای همیشه ازکره زمین برکنند.

ناخوشی مرگبار

بیستو هفتمین سالگرد آغاز کار سازمان بهداشت جهانی با پایان هشتمین سال کوشش های این سازمان برای برانداختن‌تخم بیماری آبله در دنیا، همزمان شده‌است .

هشت سال پیش ، سازمان بهداشت جهانی اولین برنامه مبارزه علیه آبله را طراحی‌کرد. در آن زمان،درسی کشورجهان، بیماری آبله، یك‌ناخوشی‌مرگبار بومی بود و در شمار مرگبار - ترین بیماریهای روی زمین قرار داشت . درین حال ،آبله ازآن سی‌کشور به‌گوشه‌و کنار جهان نیز صادر میشدتاقربانیان‌بیشتری بگیرد. اگرچه، آبله - از راه مایه‌کوبی ـدر امریکای شمالی و اروپا از میان برداشته شده‌بود اما درعوض ، هرسال نزدیك به دومیلیون و پانصد هزار تن از ساکنان برزیل و بخشهای عمده‌یی از آسیا ، قربانی این بیماری مرگبار میشدند . امابنج سال پس‌از آغاز مبارزه جهانی، تعداد کشور هایی که آبله در

مبارزه با آبله و اکسیناسیون عمومی :

بهترین رامبارزه باآبله‌واکسیناسیون عمومی‌علیه‌این بیماری‌مرگبار است. وقتی واکسن ضد آبله وارد خون شد میکرب خطرناك این‌بیماری دیگر جرات نزدیك شدن به‌انسان‌را ندارد.

کشورها را فرا خواند تا برای تشکیل یک هیئت موقت ، ومتمرکز کردن طرحهای گوناگون مبارزه‌با بیماریها ، در یک واحدهمکاری کنند .

نخستین مجمع عمومی سازمان بهداشت جهانی در سال ۱۹٤۸ با شرکت ۲۱٦ نفر در کاخ ملل تشکیل شد که نمایندگان ۵۳کشور از ۵۵ کشوری که در آن زمان عضو سازمان ملل متحد بودند در آن شرکت داشتند .

در سال ۱۹٦٤ تعداد اعضای این سازمان به ۱۲۳ عضو رسید

و هنگامی که هیجدهمین مجمع عمومی آن در سال ۱۹٦۵ تشکیل شد بیش از ۲۹۱۲ نفر در آن خدمت میکردند .

کشور ایران یکی از اعضای فعال این سازمان از بدوتاسیس آن تاکنون بوده است . عضویت در سازمان بهداشت جهانی‌برای هر کشوری که اساسنامه آن را قبول کند آزاد است ولی‌بهرحال تقاضای عضویت هرکشور باید به تصویب اکثریت اعضای مجمع عمومی این سازمان برسد .

همانطور که گفته شد وظیفه سازمان بهداشت جهانی تامین بهداشت در ابعادی گسترده‌برای مردم سراسر جهان است . و این سازمان برای نیل به این هدف مهم ، تاکنون یک سلسله‌اقدامهای اساسی ودرخور توجه انجام داده است که مهمترین آن ها آستاندارد کردن بیش از صدنوع دارو و کمک به کشورهای عضو برای ریشه‌کن کردن بیماریهای خطرناک است .

سازمان بهداشت جهانی اینکه‌در ۱٤٦ کشور بیش از یک هزار پروژه بهداشتی در دست اجرا دارد که مهمترین آنها ، ریشه‌کنی مالاریا ، ریشه‌کنی سل وریشه‌کنی آبله میباشد .

سازمان بهداشت جهانی ، پس از هشت سال مبارزه‌برای‌ریشه‌کن کردن بیماری آبله در سراسر جهان در سال ۱۹۷۵ به پیروزی قابل توجهی رسیده است ،بعبارت دیگر ۳۰ کشوری که در هشت سال گذشته به بیماری آبله‌آلوده بودنداکنون‌زیر چتر‌امنیت‌بهداشتی علیه این بیماری قرار گرفته‌اند و تنها در سه کشور بنگلادش ، اتیوپی و هندبیماری‌آبله به‌گونه‌ای بومی مشاهده میشود .

خودرا بیمه کنید :

شما هم میتوانید باتزریق واکسن ضد آبله به‌خود،دریشه‌کن‌ساختن این‌بیماری کمك‌کنید. در اینجا ، یك‌انسان خودرا در برابر بیماری آبله، بیمه میکند.

آبله وجنك دوم

وقوع جنگ جهانی دوم‌بسیاری از کوشش‌های پراکنده کشورها را برای مبارزه‌با بیماریهای واگیر با بن‌بست روبرو کرد . مردم مصیبت‌زده جنگ، در متن‌درگیری با بحران‌های شدید اقتصادی و مالی ، با ناتوانی دولت‌ها در تامین بهداشت و تندرستی روبرو بودند ، بویژه اینکه بیماریهای واگیری مانند آبله در سال های جنگ دامنه گسترده‌تری در مناطق آلوده پیدا کرده بود .

سازمان بهداشت جهانی درآغاز کار ، کارشناسان بهداشت‌همه‌ی

اطلاعیه‌مرکز آزمون‌شناسی

درباره مسابقه ورودی دانشکده افسری نیروی دریائی شاهنشاهی

مرکز آزمون شناسی برای سال تحصیلی ۵۵ـ۱۳۵٤ به منظورتکمیل‌کادر افسری در رشته های تخصصی دریائی ناوبری ، مهندسی دریائی (برق ، الکترونیک ، راه و ساختمان) و تدارکات دریائی جهت تحصیل در دانشکده افسری نیروی دریائی تعدادی دانشجو از میان داوطلبانی‌که دارای دیپلم کامل متوسطه در یکی از رشته های ، ریاضی و طبیعی کـه حداقل معدل کتبی ششم متوسطه آنان ۱۲ باشد از طریق مسابقه ورودی انتخاب می کند . دانش آموزانی که در سال تحصیلی ٥٤ـ ۵۳ دریکی از دبیرستان ها در رشته های ریاضی یا طبیعی مشغول تحصیل میباشند نیز میتوانند در این مسابقه ورودی شرکت نمایند(اینگونه دانش‌آموزان پس از موفقیت در مسابقه ورودی در صورتیکه در امتحانات خردادماه موفقیت حاصل نمایند و از نظر معدل واجد شرایط فوق باشند پذیرفته خواهند شد .)

شرایط اختصاصی

۱ـ تابعیت دولت شاهنشاهی ایران

۲ـ حداقل سن ۱۷ سال تمام وحداکثر سن برای غیرنظامیان ۲٤ سال تمام وبرای پرسنل نظامی واجد شرایط وغیرنظامیانی که خدمت زیر پرچم را انجام داده‌اند ۲٦ سال تمام میباشد .

۳ـ متدین به یکی از ادیان رسمی کشور(مسلمان ـ مسیحی ـ کلیمی ـ زرتشتی) .

٤ـ داشتن صحت مزاج به تائید بهداری نیروی دریائی شاهنشاهی (حداقل قد بایستی ۱٦۵ سانتیمتر باشد) .

۵ـ زبان خارجی مسابقه ورودی منحصرا انگلیسی است .

مزایا :

۱ـ دانشجویان پس از احراز موفقیت در مسابقات ورودی و معاینات پزشکی استخدام و جهت فرا گرفتن زبان به مرکز آموزش زبان نیروی دریائی شاهنشاهی اعزام و پس از طی دوره آموزشی مقدماتی‌به یکی از کشور های آمریکا ، انگلستان، ایتالیا و فرانسه اعزام‌میگردند.

۲ـ داوطلبین در طول مدت تحصیل در مرکز زبان شبانه روزی‌بوده و هزینه زیست و پوشاک آنان توسط ارتش شاهنشاهی تامین میگردد .

۳ـ دانشجویان بلافاصله پس از استخدام در مدت اقامت درایران از حقوق ماهیانه ۹۲٦۰ ریال و در خارج از کشور علاوه بر مبلغ فوق از فوق‌العاده روزانه به ارز خارجی استفاده خواهند کرد .

٤ـ پس از تکمیل دوره و موفقیت درسال سوم تحصیلی دانشگاه به درجه ناوبان دومی مفتخر و هنگام مراجعت به ایران جهت خدمت در مرکز یا یکی از پایگاه های نیروی دریائی شاهنشاهی اعزام خواهندگردید .

۵ـ دانشجویان پس از نیل به درجه افسری از کلیه مزایای دفترچه‌بهداشتی خانواده و غیره استفاده خواهند نمود .

مواد امتحانی :

۱ـ ریاضیات .
۲ـ فیزیک
۳ـ زبان انگلیسی
٤ـ هوش و استعداد تحصیلی

شرایط ثبت نام :

داوطلبان برای ثبتنام و شرکت در این مسابقه ورودی بایدبرگ‌درخواست ذیل این اطلاعیه را تکمیل کرده با مدارک خواسته شده حداکثر تاتاریخ ۲۸ر۱ر٥٤ به نشانی تهران ـ خیابان آبان جنوبی‌ـمرکز آزمون شناسی ارسال دارند . (مدارک ثبتنام منحصرا از طریق پست سفارشی دریافت میشود) .

به مدارک ناقص یا مدارکی که پس از تاریخ مذکور به پستتحویل شود ترتیب اثر داده نخواهد شد .

توزیع کارت

کارت های ورودی داوطلبان در تاریخ ۱۱ر۲ر٥٤ در محل مرکز آزمون شناسی واقع در خیابان آبان جنوبی توزیع خواهد شد . محل و ساعت اجرای امتحان در روز توزیع کارت به اطلاع‌داوطلبان خواهد رسید .

مرکز آزمون شناسی

برگ درخواست شرکت در امتحانات مسابقه ورودی سال تحصیلی ۵۵ـ٥٤ دانشکده افسری نیروی دریائی‌شاهنشاهی

اینجانب با مشخصات زیر تقاضای ثبت نام و شرکت در امتحانات دانشکده افسری نیروی دریائی شاهنشاهی را دارم .

نام خانوادگی ... نام ... شماره شناسنامه ... صادره از ...

متولد سال ... و دارای دیپلم کامل متوسطه در رشته ... با معدل کتبی ...

می باشم .

یا این برگ مدارک زیر را ارسال میدارم :

۱ـ فتوکپی دیپلم کامل متوسطه یا جواز قبولی یا گواهی اشتغال به تحصیل در سال ششم ریاضی یا طبیعی .

۲ـ ٤ قطعه عکس ٤×٦ که مشخصات کامل خود را پشت یکایک آنها نوشته‌ام .

۳ـ فتوکپی کامل و خوانای شناسنامه .

٤ـ قبض رسید بانک ملی ایران بابت پرداخت مبلغ ـر۵۰۰ ریال پرداختی بابت حساب شماره ۷٤۸ در بانک مرکزی ایران .

نشانی : شهر ... خیابان ... کوچه ...

پلاک ... تلفن ... تاریخ ...

قبل از ارسال این برگ بار دیگر آنرا بررسی کرده‌ام و از جهت‌صحت آن‌و همچنین کامل بودن مدارک ضمیمه اطمینان دارم .

امضاء داوطلب

تذکر : روی پاکت نوشته شود مربوط به مسابقه ورودی دانشکده افسری نیروی دریائی شاهنشاهی وجه ثبت‌نام و مدارك ارسالی بهیچ عنوان مسترد نمی‌شود

انجمن دوشیزگان بانوان

با آغاز سال نو ، دوره جدید کلاس‌ها آغاز میشود :

خیاطی ـ آشپزی ـ ماشین‌نویسی ـ انگلیسی ـ آرایش و زیبائی ـ کاردستی ـ گل‌سازی ـ منشیگری

برای نامنویسی از ۱٦ فروردین بدبیرخانه انجمن دوشیزگان و بانوان مراجعه فرمائید

مرکز آموزش زبان

گروه‌فرهنگی خوارزمی

KHARAZMI'S LANGUAGE CENTER

مرکز آموزش‌زبان‌گروه فرهنگی‌خوارزمی برای کلاسهای زیر در ۵ رشته ثبت‌نام می کند .

۱ـ کلاسهای ترمی
۲ـ کلاسهای تقویتی کتاب
۳ـ کلاس های تری توفل و توفل
٤ـ کلاسهای کنکور زبان واعزام دانشجو بخارج

شعبه شماره ۱ـ خیابان آناتول فرانس شماره ۲۵ تلفن ٤۳٤۰٦ ـ ٤۷۷۱۹
شعبه شماره ۲ـ خیابان شهناز‌ایستگاه کلانتری تلفن ۳۰۲۰۹۲
شعبه شماره ۳ ـ خیابان رودکی (سلسبیل) چهار راه وثوق تلفن ۹٦۳٤۸۵ ـ ۹۵۱٦٤٤ ـ ۹۵۲۱۹٤
شعبه شماره ٤ـ شمیران میدان تجریش خیابان ارم تلفن ۸۷۱۹۲۲
شعبه شماره ۵ـ کرج ـ خیابان‌دانشکده ـکوچه یاس تلفن ٦۹۷۲

امشب‌وهر شب‌در

سینما ایفل

یک شاهکار بی‌نظیر دیگر از سینمای هند را به معرض نمایش میگذاردو از این پس نیز نمایشگر بهترین و برگزیده‌ترین محصولات سینمای‌هند خواهد بود .

کارگردان: سوبارائو ـ موزیک: لاکسمیکانت پیارالال ـ رنگی

برای اولین مرتبه یک فیلم سالم خانوادگی با شرکت دو هنرمند محبوب درمندرا و ساراابانو که جذابیت داستان و شکوه رقصها و گیرندگی آوازهای آن را در هیچ فیلم هندی دیگر ندیده‌اید .

اطلاعات

بنیانگذار : عباس مسعودی
صاحب امتیاز و مدیر : فرهاد مسعودی
سال چهل و نهم
سردبیر : احمد شهیدی
محل اداره : خیابان خیام . ساختمان اطلاعات. تهران
تلفن : ۳۱۱۰۷۱ تا ۳۱۱۰۷۹
تلکس : ۲۳۳۶ ـ تلگرافی : اطلاعات ـ تهران

پرتغال: ضربه‌ای بزرگ بر جناح راست

تایمز

بر امیدهایی که سال پیش، بر اثر گودتای نظامی پرتغال پدید آمد از هنگامی که عصیان دیوانه آسای نیروهای دست راستی انگیخته شد ، ضربه شدیدی وارد آمده است .

قدرت ، اکنون در دست های معتدر ۲۸ افسر عضو شورای‌عالی انقلاب است که‌عده‌قابل‌ملاحظه‌یی از آنان در زیر نفوذ حزب کمونیست پرتغال هستند . در محیط سیاسی متشنج کنونی که بنظر میرسد فقط افراطی های فاشیست یا کمونیست دست در کار مبارزه‌اند هواداران میانه‌روی باید بکوشند که صدای آن ها شنیده شود .

اما پرتغال هنوز یک دیکتاتوری نظامی ـ کمونیست کامل عیار نشده‌است درآزمایش دموکراسی، خسارات و تلفات قابل ملاحظه‌یی بمبار آمده‌است‌اما هنوزدموکراسی بطورکامل از پای درنیامده است هنوز این بخت وجود داردمردمی که برای جلوگیری از ایجاد نوع تازه‌یی دیکتاتوری در پرتغال مبارزه میکنند بتوانند علیه جریان کنونی مبارزه کنند .

حضور مداوم سوسیالیست ها و سوسیال دموکرات‌ها در چهارمین دولت موقت که هفته پیش تشکیل شد نشان داده‌است که حزب‌های دموکراتیک هنوز هم میتوانند علیه تاکتیک‌های انهدامی کمونیست ها مقاومتی بمخرج دهند . اگرچه گروه مارکسیست در کابینه جدید به سرپرستی ژنرال « واسکو گونگالوس» درنتیجه تغییر دولت، قدرت خود را افزایش داده‌است، اما اعضای این گروه هنوز هم بسیار کم‌تراز‌اعضای غیرکمونیست کابینه است .

بر همین منوال صدای میانه‌روها در نهضت نیروهای مسلح علیرغم زندانی شدن چند افسر هوادار اسپینولا هنوز بطور کامل خفه نشده است. این امر از ورود چهار عضو بسیار برجسته نهضت به شورای عالی انقلاب ـ که پس از پایان عصیان ۱۱مارس هنگامی که شورای مذکور تشکیل شد. از اعتبار افتاده بودند ـ مشخص شد. از آن جمله‌اند سرگرد ملوآنتونس (وزیر خارجه جدید) سرگرد «ویتورآلوس» و دریادار «ویتورکرسپو» که هرسه از جناح چپ هستند،اما کمونیست نیستند.

اگرچه افراطی های چپگرا در شورای عالی انقلاب‌نیز مانند‌دولت با نفوذتر از دیگر گروه‌ها هستند اما غیرکمونیست‌ها‌هنوز همپیروی قابل ملاحظه‌یی بشمار می‌آیند.

باوجود این گفته میشود که چشم‌انداز دموکراسی در پرتغال امیدبخش نیست ، و انتخابات که روز ۲۵ آوریل(۵اردیبهشت) برگزار میشد(در نخستین سالروز انقلاب پرتغال) به احتمال قوی آخرین بخت پرتغال برای گریز از نوع جدید دیکتاتوری است .

خود انتخابات‌در تصمیم مربوط بدین موضوع که چه کسانی در پرتغال به قدرت میرسند اهمیتی ندارد انتخابات مذکور فقط برای انتخاب نمایندگان مجلسی برگزار میشود که قانون اساسی جدیدرا تهیه خواهند کرد ـ قانونی که اصول ان از پیش ، در شورای عالی انقلاب تدوین شده است نیروهای مسلح‌تاکنون‌معلوم‌کرده‌اند که قصد دارند دست‌کم تا سه سال دیگر قدرت را دراختیار داشته باشند و با توجه به تصمیم‌های اخیر شورای عالی انقلاب ـ ملی کردن بانک ها و شرکت‌های بیمه و تحریم چند حزب سیاسی و تعیین موعد انتخابات ـ میتوان مضاوت کرد که قدرت‌ها تقریبا دراختیار جمع است .

اهمیت واقعی انتخابات در حمایت اخلاقی شورای انقلاب و نهضت‌های نیروهای مسلح از حزب‌های سیاسی میانه‌روست .

یک آمارگیری از افکار عمومی نشان داده است که حزب سوسیالیست ، حزب دموکرات (چپ میانه) و حزب سوسیال دموکرات (محافظه‌کار) اکثریت آرا را دارند و حزب کمونیست و متحدانش در نهضت‌دموکراتیک پرتغال در حدود ۱۰ تا ۱۵درصد آرا را به خود اختصاص‌خواهند داد .

غیرکمونیستها

حزب کمونیست از ۱۱ مارس وضع خود را بهبودبخشیده است اما یک رهبر حزب دموکراتیک خلق چند روز پیش‌گفت : «بیشتر پرتغالی‌ها کمونیست نیستند و من تردیدندارم‌که‌حزب‌سوسیالیست و حزب دموکراتیک خلق در انتخابات آزادی که برگزارمیشود بعنوان دو حزب طراز اول‌متجلی خواهند شد.»

آیا این امکان وجود دارد که انتخابات در محیطی آزادبرگزار شود ؟

بسیاری از مردم ممکن است از رای دادن ترس شدیدی داشته باشند عده زیاد دیگری هم ممکن است نتوانند انتخاب مناسبی‌بکنند همچنین تضمین‌های زیادی وجود ندارد که آن رای‌ها که بصندوق ها ریخته می شود ، بدرستی خوانده شود .

درمیان حزب‌های غیرکمونیست، که اعضای‌شان به سرعت درحال فزونی است بدبینانی وجود دارند که میترسند اصلاانتخاباتی برگزار نشود یک عصیان سیاسی یا یک کوشش شبه کودتایی‌مانند کوششی که در ۱۱ مارس به‌عمل آمد ممکن است نظامی‌ها را بر آن دارد که انتخابات را برای مدتی نامعین بتاخیر اندازند .

چنین اقدامی اگرچه ممکن است خوشایند حزب کمونیست باشد برای پرتغال به‌منزله یک مهلکه است و مفهوم آن این است که پرتغال به زیر لوای دیکتاتوری رفته است اما بدتر از آن این است که آن اقدام میانه‌روها و افراطی‌های نهضت نیرو های مسلح را آشکارا دربرابر همقرار میدهد این امر ممکن است بنوبه خود باعث بروز جنگ داخلی بشود .

اما با اطمینان به این کهرهبری نهضت‌های نیروهای مسلح‌خواهان برگزاری انتخابات است پرزیدنت «کوستاگومز» هنگام برگزاری مراسم تحلیف دولت جدید در هفته پیش این اطمینان را داد مساله اصلی برای نیرو های مسلح بقای نظم و قانون درجریان انتخابات است در حال حاضر پرتغال با بحران قدرت روبرو است بی‌انضباطی درمیان صفوف پائین نیرو های مسلح به همان اندازه متداول است که درمیان مردم عادی رایج است شاید فقط به کوماندوها و دژبان‌ها میتوان اعتماد کرد درحالی‌که در سازمان «کوپکون» ـ سازمانی که مسئول امور‌پلیس و امنیتی‌است‌ـ افسران دیگر نمیتوانند اطمینان داشته باشند که افرادشان از تمام دستورها پیروی کنند .

عدم تمایل نیروهای نظامی به اقدام علیه تظاهر کنندگان غیر نظامی در جریان‌اجتماعات‌سیاسی اخیر به‌خوبی مشخص شد .

حزب‌های جناح چپ درمیان صفوف نظامی رخنه کرده‌اند و دیدن افرادی با لباس نظامی درمیان تظاهر کنندگان معترض اکنون دیگر امری عادی نیست موضوع جدی‌تر این که افراد نظامی از هنگامی که ماموران انتظامات حزبی ولی مسلح در خیابان‌ها ظاهر شده‌اند چشم‌های خود را به روی این واقعیت بسته‌اند .

در چنین وضع و حال آشفته‌یی که پس از نیم قرن دیکتاتوری شدید ، شاید هم اجتناب ناپذیر باشد ، چشم‌انداز یک مبارزه انتخاباتی مسالمت‌آمیز و منظم‌زیاد روشن نیست .

انتخاب نماینده با توجه به شرایط سیاسی روز برای رای دهندگان بسیار دشوار است‌فقط یکی از ۱۲ حزبی که درانتخابات مبارزه میکنند حزب سوسیال دموکرات میانه‌رو در جناح راست میانه‌روهاست و به شدت علیه چپ افراطی می‌جنگد .

بقیه حزب‌ها (صرفنظر از حزب مونارشیست) متمایل بهواداری از جناح چپ هستند بطور مثال حزب دموکرات خلق که کمتر از تمام حزب‌های دیگردارای اصول موید و مشخص است خواستار ملی کردن بانک‌هاست (اگرچه نه بدان صورت که شورای عالی انقلاب تصمیم گرفت در حالی که دکتر ماریوسوارس رهبر حزب سوسیالیست به نحوی قابل ملاحظه نسبت با حزب کارگر انگلستان چپگراتر است .

تعداد نظامیانی که با اونیفورم در تظاهرات خیابانی در پرتغال شرکت میکنند روزافزون است .

فرانس پرس

کنفرانس انرژی پاریس :امریکاتنهاماندهاست

امروز پیش از یکصد نفر از نمایندگان۹ کشور واز جمله نمایندگان ایران،سعودی،الجزایر و ونزوئلا از طرف اوپك وجامعه اقتصادی اروپا در خیابان «کلبر» پاریس اجتماع کردند تا تصمیم بگیرند‌که آیابحران نفت را می توان از راه مذاکرات نه‌از طریق شاخ‌بشاخ شدن حل کرد یاخیر؟

فکر تشکیل یك کنفرانس با شرکت نمایندگان کشور های صنعتی مصرف کننده نفت ، کشور های صادر کننده وکشور های درحال توسعه‌برای نخستین بار از جانب عربستان سعودی عنوان شد و پس‌از آن‌والری‌ژیسکار دستن رئیس جمهوری فرانسه ابتکار تشکیل یك‌کنفرانس مقدماتی را در روز ۷آوریل بدست گرفت . کشور هائی‌که برای شرکت در کنفرانس دعوت شده بودند پس از کمی‌شك‌وتردید‌سرانجام حاضر شدند دراین اجتماع مقدماتی شرکت کنند.

موفقیت یا شکست این‌کنفرانس به افتتاح باب‌مذاکرات واقعی‌برای برقراری مجدد موازنه در بازار جهانی نفت بین مصرف کنندگان وتولید کنندگان بستگی دارد .

یك‌گروه دیگر از ملتها نیز در این‌کنفرانس شرکت دارندو آن گروه‌کشور های درحال توسعه است. این‌کشور ها میخواهند‌که ثروتمندان، سابق و ثروتمندان جدید در تقسیم مجدد کارت ها آنها را از یاد نبرند.

پس‌از جنك جهانی اخیراین نخستین بار است که عده‌معدودی ازکشور هاکه دربحران کنونی دخالت دارند برای مذاکره درباره مسئله‌ای‌که مورد علاقه سراسر جهان است دور هم جمع میشوند کنفرانس مقدماتی باید بطور اصولی درباره سه‌مسئله مهم تصمیم بگیرد .

۱ـتاریخ تشکیل کنفرانس جهانی که بعقیده بعضی ها ممکن است در ماه ژوئیه آینده‌تشکیل شود.

۲ـلیست قطعی کشور هائی که دراین کنفرانس شرکت خواهند کرد.

۳ـ دستور مذاکرات کنفرانس.

کشورهای درحال توسعه به لیست‌شرکت‌کنندگان‌درکنفرانس مقدماتی که‌ازجانب‌شیخ‌زکی‌یمانی وزیر نفت عربستان سعودی پیشنهاد شده معترض بوده ومی خواهند خودشان نمایندگان خود را انتخاب کنند.

آنها خواستار افزایش‌نمایندگان کشور های درحال توسعه بودو‌و پیشنهاد میکنند‌که «گروه ۷۷» کشور نیز بعنوان ناظر با دارا بودن حقوق مساوی با اوپك و آژانس بین‌المللی انرژی در کنفرانس شرکت کنند،اما کشور های توسعه یافته معتقدند برای این‌که کنفرانس کیفیت‌استثنائی وقاطعیت خودرا حفظ کند باید تعداد شرکت کنندگان محدود باشد و تنها‌کشور هائی که‌بطور مستقیم در مسئله‌نفت دخالت‌دارند در مذاکرات حضور یابند.

بی شك هنگام تهیه دستور مذاکرات کنفرانس‌نمایندگان‌یك رشته مسائل‌اساسی را بررسی خواهند کردوباین‌ترتیب‌کشمکش بین‌کشور های صنعتی که می‌خواهند تنها مسئله نفت در مذاکرات مطرح‌شود ازیکطرف وکشور های درحال توسعه‌وتولید کننده نفت که معتقدند کلیه مسائل مربوط به مواد اولیه باید موردبررسی قرارگیرداز‌سرگرفته خواهد شد دراین مورد بویژه امریکا از اردوگاه کشور های غربی والجزایر از اردوگاه کشور های تولیدکننده دربرابر یکدیگر قرار گرفته‌اند درحالیکه امریکا باطرح مسئله مواد اولیه در کنفرانس بشدت مخالفت میکند الجزایر برعکس اصرار دارد که درکنفرانس جهانی انرژی باید کلیه مسائل مربوط بمواد اولیه مورد بررسی قرار گیرد.

الجزایر بطور کلی نسبت به احتمال تشکیل کنفرانس جهانی انرژی باروشی که امریکا پیش گرفته اظهار شك و تردیدمیکند.

اماباوجود مخالفت امریکا با طرح مسئله مواداولیه در کنفرانس سندیکای دفاع از کشور های مصرف کننده یا آژانس انرژی که ایالات متحده نیز در آن شرکت دارد دراین مورد روش ملایمی پیش گرفته است و از این‌رو میتوان انتظار داشت که آمریکائیها تاحدی سیاست‌آشتی پذیر وسازش‌کارانه‌ای را پیش گیرند.

کشورهای عضو جامعه اروپا که تنهایك‌هیئت نمایندگی به کنفرانس اعزام خواهندداشت نیز در جلسه اخیر خود در بروکسل تصمیم گرفته باطرح مسائلی که به‌نحوی با مواد اولیه ارتباط‌پیدا میکند مخالفت نکند بشرط‌آنکه مسئله نفت بر مسائل دیگر تفوق داشته باشد.

دراین‌ضمن فرانسه که در آژانس انرژی عضویت ندارد امیدوار است بتواند یك نقش آشتی دهنده بین کشور های مصرف‌کننده و تولید کننده‌ایفاء کند ولی معلوم نیست در این‌کار موفق خواهدشد یاخیر. اما قطعی است‌که بین الجزایر و امریکا برخورد شدیدی روی خواهد داد.

سیاست امریکادرخاورمیانه بزیان اسرائیل تغییر میکند

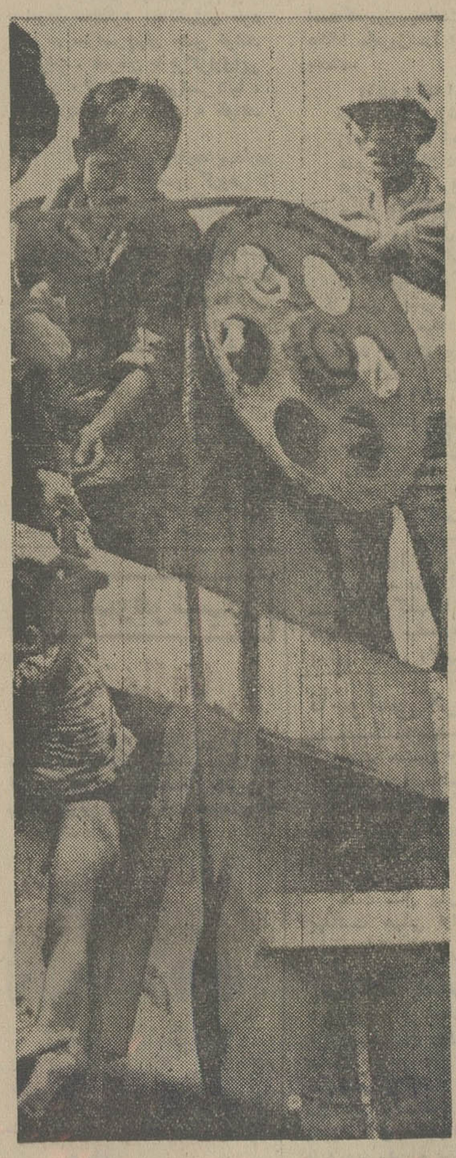

تخلیه کودکان ویتنامی از نواحی جنگ زده

تخلیه کودکان ویتنامی از نواحی جنگ زده توسط امریکائیها ادامه دارد. عکس یکی از کودکان‌ویتنامی را که توسط کشتی‌های امریکائی‌از منطقه «کاهوان» نجات داده شده نشان میدهد که از کشتی بخارج منتقل میشود.

عکس رادیوتی یونایتدپرس

جهانگیر افخمی نماینده اطلاعات در نیویورك

از افسران عالی‌رتبه امریکاست دریکی از نطق‌هایش یادآور شد که یهودیان در امریکا نبض اقتصادی و تبلیغاتی کشور را در دست دارند و کشور اسرائیل باتکاء این قدرت‌ها سیاست خودسرانه‌ای را پیش‌گرفته است . این حقیقت‌گوئی در آن روز دردسرفراوان برای ژنرال «براون» بوجود آورد و مجبور شد عذرخواهی‌کند وحتی‌مقامات دولتی امریکا نیز ناراضایتی دولت را از این اظهارات رسما اعلام داشتند .

امروز موقعیت یهودیان و سیاست امریکا نسبت به کشور اسرائیل کاملا با چند ماه قبل فرق کرده است . پس از مراجعت کی‌سینجر از خاورمیانه‌رئیس جمهوری آمریکا دستور داد تا در سیاست خارجی این کشور نسبت به خاورمیانه تجدید نظر شود و همینطور از خلال مذاکرات و نطق‌هایش میتوان دریافت که امریکا در حال حاضر بیش از هر موقع دیگر خواهان صلح و آشتی در خاورمیانه میباشد .

یکی از روزنامه‌نگارانی که اخیرا از خاورمیانه بازدید کرده معتقد است که عده‌ای از زمامداران کشور اسرائیل تهدید کی‌سینجر در تصرف ذخایر نفتی خاورمیانه را جدی گرفته و حساب میکنند که اگر اسرائیل بتواندمذاکرات صلح را به تعویق بیاندازد و اعراب‌را وادار کند تا دوباره صادرات نفت را به امریکا محدود نمایند امریکا تحت فشار اقتصادی تهدید کیسینجر راعملی خواهد کرد و کشور اسرائیل دراین میان به مقصود نهائی‌اش میرسد .

روزنامه‌نگار امریکائی اضافه میکندکه مردم و دولت آمریکا اگرچه در هرموقع از استقلال کشور اسرائیل حمایت کرده‌اند ولی امروز حاضر نیستندبرای سیاست‌های خودسرانه و عدم همکاری دولت اسرائیل گرفتار محدودیتهای اقتصادی شده و به میدان جنگ‌کشیده شوند .

تغییر سیاست

کشور امریکا همیشه پناهگاه اقلیت‌های مختلف بوده و در طی پنجاه سال‌اخیر عده زیادی از یهودیان کشورهای اروپا باین‌ کشور مهاجرت کرد وتوانسته‌اند اقلیت قابل ملاحظه‌ای را بوجودآورند. در شهرهای بزرگ و صنعتی چون نیویورک ۲۰ درصد جمعیت را یهودیان تشکیل داده‌اند و چون بهم نزدیک و متحد هستند میتوانند در موقع‌انتخابات رل مهمی را بازی کنند و در نتیجه سناتورها و نمایندگان مجلس این‌نواحی یا از یهودیان هستند و یا برای آراء یهودیان اهمیت خاصی قائل میباشند و در نتیجه در کنگره امریکا همیشه‌آراء قابل ملاحظه‌ای‌بنفع یهودیان‌وجود دارد و سیاستمدارانی‌که‌برای ریاست‌جمهوری فعالیت دارند میکوشند تا از این آراء متمرکز استفاده کنند .

فعالیتهای اخیر «جاکسون» در کنگره امریکا برای آزادی مهاجرت یهودیان از روسیه شوروی که منجر به عدم قبول قرارداد اقتصادی روسیه وامریکا گردید برای تهیه مقدمات فعالیت های انتخابات «جاکسون» برای ریاست جمهوری امریکا بود شهرت دارد کمیر مجلسین سنا و نمایندگان آمریکا آراء کافی بنفع کشور اسرائیل وجوددارد و سناتور «فولبرایت» که فعلا ازسیاست کنارگیری کرده است‌سیاست‌خودسرانه و عدم همکاری دولت اسرائیل را نتیجه این حمایت و پشتیبانی کنگره امریکا میداند .

درمقابل فعالیتهائی که تشکیلات‌وابسته به یهودیان در کنگره امریکا دارند و همینطور از طریق جراید وخبرگزاری‌ها در دسترس مردم میگذارند ، کشورهای تولید کننده نفت فعالیتی ندارند . مردم امریکا از استفاده بیشماری که در سال‌های گذشته شرکت‌های‌نفت‌درمناطق نفت‌خیز خاورمیانه داشته و حقوق‌حقه این ملت‌ها را پایمال کرده‌اند اطلاع چندانی ندارند و حتی در حال حاضر نمیدانند از یک گالن بنزینی که‌درامریکا به ۶۰ سنت خریداری میکنند چقدربه جیب شرکت‌های نفت میرود و چقدر دولت امریکا بعناوین گمرک و مالیات های مختلف برمیدارد .

با تمام این عدم اطلاع مردم امریکا امروز متوجه شده‌اند که صلح‌وآرامش خاورمیانه برای حیات اقتصادی این کشور ضروری میباشد و دیر یا زود زمامداران کشور و نمایندگان مجلس‌و سناتورهای امریکا مجبورند سیاستی اتخاذ کنند که آرامش و صلح‌خاورمیانه را تامین نماید .

چراقذافی مخالف بازشدن کانال سوئز است؟

احسان عبدالقدوس

روزنامه الاهرام

آنچه تاکنون از لیبی در مورد گشودن کانال سوئز شنیده‌ایم، اظهارات مخالفی است که بلافاصله پس از جنگ اکتبر آغاز شد و پس از شکست هنری کیسینجر باصدای بلندی مطرح گردید . بگونه آن است کسانیکه بنام لیبی سخن میگویند ، برای ادامه بستن کانال سوئز به‌هنری کیسینجر اعتماد شدیدی داشتند و شکست بزرگ‌او این بود که نتوانست برانورالسادات فشار وارد سازد تاکانال را نگشاید.

لیبی تاخودآگاه از ادامه بستن کانال سوئز بهره‌برد زیرانفت لیبی پس از بستن کانال مورد نیاز دول اروپائی شد تا جائیکه ۲۸ درصد دل نفت وارداتی اروپا را نفت لیبی تشکیل میدهد .

درآمد لیبی در سال ۱۹۶۷ وقبل از بستن کانال سوئز بالغبر ۶۳۱ میلیون دلار بود و ظرف یکسال پس از بسته شدن کانال‌به۹۵۲ میلیون دلار رسید و در سال ۱۹۶۹ به ۱۱۳۲ میلیون دلار و درسال ۱۹۷۰ به ۱۲۹۵ میلیون دلار و در سال ۱۹۷۲ به ۱۹۰۴ میلیون‌دلار و در سال ۱۹۷۳ علیرغم کاهش استخراج به ۲۳۹۵میلیون دلاررسید.

فکری که سعی دارد و اصرار میورزد منافع خصوصی رابرمنافع عمومی ترجیح دهد حتی اگر این منافع خصوصی منافع شخصی نه‌ملی وحتی اگر منافع عمومی منافع همه امت عرب و ملت مصر باشد، همان فکری است که در کمکهائی که لیبی طبق قطعنامه‌هـای کنفرانس خارطوم پس از جنگ سال ۱۹۶۷ به مصر میپرداخت دخل وتصرف کرد.

بعلت همین «فکر» بود که مصر حاضر نشد از کمکهای مزبور مجددا استفاده نماید.

در پاه نوامبر گذشته وپس از کنفرانس رباط، عبدالسلام‌جلود نخست وزیر لیبی در انجزایر باانورالسادات ملاقات کرد واصرار ورزید که رئیس جمهور مصر در راه بازگشت خود به‌قاهره درلیبی توقف نماید ولی انورالسادات به‌انگیزه تجربه‌های تلخ روابط دو کشور حاضر به‌این مسافرت نشد.

وهنگامیکه جنود پیشنهاد کرد که این مسافرت مقدمه تجدید کمک لیبی باشد، بازهم انورالسادات نپذیرفت و گفت که ملت‌مصر از این کمک بی‌نیاز است و حاضر نیست خود را در قبال کمک مزبور بفروشد.

لبنان هم مانند چند دولت عربی دیگر از بسته شدن کانال‌سوئز بهره‌برد ولی روشی مغایر روش لیبی اتخاذ کرد.

پس از بسته شدن کانال سوئز ، بیروت بصورت بندر اصلی صادرات و واردات درآمد که دول عربستان سعودی و ایران و عراق و کویت ودول خلیج فارس به‌آن تکیه داشتند و کاروانهای زمینی میان بیروت و کشورهای‌مزبوربقدری توسعه یافت که رفاه اقتصادی لبنان از حد تصور لبنانی‌ها گذشت.

رجال اقتصاد لبنان سمپناری تشکیل دادند و اثرات عملی بسته شدن کانال سوئز را روی اقتصاد لبنان بررسی کردند و باین نتیجه رسیدند که گرچه بسته شدن کانال سوئز باقتصاد لبنان کمک کردولی این امر یک رویداد موقتی است و کانال نمیتواند تاابد« بسته‌باشد.

فکر لبنانی باین نتیجه رسید که راه حمایت رفاه اقتصادی لبنان پس از گشودن کانال سوئز این است‌که‌بیروت را از صورت‌ایستگاه حمل و نقل «ترانزیت» بصورت مرکز تولید درآورد .

البته فعالیت حمل ونقل به‌میزانی رسیده است که گشودن کانال سوئز وحتی تاسیس مناطق‌وبنادر آزاد در اطراف آن منجربه‌تعطل یا تضعیف بیروت نمی‌شود.

آوارگان وقحطی

سپاهیان وان‌تیو رئیس‌جمهوری ویتنام جنوبی بطورعمده درمیدان های‌جنك ازپای درآمده‌اند سنای سایگون که‌زمانی چنان رامو دست آموز وان‌تیو بود، اکنون درمقام عنوان کردن تقاضای نوشدن دستگاه رهبری، تقاضایی که‌تمام سناتور های ویتنام جنوبی دربیان‌کردنش هماواز شده‌اند، گوشزد میکند که حتی دولت‌تیو نیز دیگر ازپای درآمده است.

شاید هیجیك ازاین‌احتجاج‌ها مطلقا نهایی نباشد، ارتشها گاهی آرایش‌ونیروی دوباره می‌یابند علاوه براین ویت کنك ها وسپاهیان ویتنام شمالی باچنان‌سرعتی پیشروی کرده‌اندو چنان قلمرو گسترده‌ای راپوشانده‌اند که لاجرم بایدآنها نیزبرای خود مسائل‌وگرفتاری های مربوط به‌ملاحظات لجستیکی ومعطوف به‌نظم‌و نسق‌دادن به کارزارو تامین تدارکات موردنیاز مردم دراراضی تصرف‌شده ومشکلات ناشی از کنترل این‌اراضی وساکنان‌آنها رابوجودآورده‌باشند.

بنابرآنچه که گفته شد کاملا ممکن‌است که‌آخرین دفاع ازسایگون واراضی جنوبی‌ترکشور وان‌تیو جان‌ورمق دوباره‌ای بیابدو یاحتی در تجدیدسازمان سپاهیان کمونیست ونواحی تحت کنترل‌آنان مکث ووقفه‌ای بوجودآید . با اینحال سقوط‌ویتنام جنوبی بعنوان یك‌احتمال درچنان افقی‌قرار گرفته‌است که‌ازهم‌اکنون به‌طیف‌های بسیار مجال تجلی داده‌است وطیف‌های‌بسیار دیگری‌را نیز متجلی خواهد ساخت.

درمیان این‌طیف‌های کثیرالجهات آنچه که بیشترفوری وحیاتی است سرنوشت آوارگان جنك‌است آنها به‌کجا فرارخواهند کردو چگونه‌خواهند گریخت ،چه‌کسی به‌آنها‌غذا ولباس ومنزل خواهدداد؟

اینها‌مسائلی‌ است‌که دربسیاری‌ازنواحی ویتنام‌جنوبی تحت‌الشعاع سرعت‌و تناوب سرسام‌آور وقایع‌نظامی قرارگرفته درحالیکه غیر از اینهانیز هنوز مسائل عملی‌ولاینحل دیگری نیزباقی مانده است. کورت‌والدهایم دبیرکل‌سازمان‌ملل اعلام کرده‌است که سازمان وی در زمان کنونی‌نمیتواند درویتنام مداخله‌کند وباید حق رابه‌جانب او دانست.

علاوه براین از هم‌اکنون شواهد روشنی ازکمبود خواربار چه اقلامی که‌درانبارها‌گرد آمده است‌وچه آنهایی که‌اکنون توزیع میشود مخصوصا درارتفاعات مرکزی ویتنام جنوبی دردست است‌و تردیدی نیست‌که اگرقرارباشد تسویه حساب نهایی دراین سرزمین نیز مانند امروز بوسیله زورصورت‌گیرد مصائبی که‌به‌آنها اشاره رفت بسیار غیرقابل‌تحمل‌تر ازآنچه که تاکنون مردمان جنك‌زده تحمل کرده‌اند خواهدشد.

مقالات کوچك از روزنامه‌های بزرگ

Sunday Mirror

امریکا وفاجعه ویتنام

یکی‌از بزرگترین‌فجایع تاریخ،در ویتنام ،درشرف وقوع است. مداخله آمریکائی‌ها درامورداخلی آسیا، منجربدین فاجعه‌و سبب‌بی نوائی ورنج میلیونها کودك شده‌است .آمریکائی‌های عاقل و فروتن، خاصه جوانان‌شان ،علیه‌این فاجعه، مبارزه‌ها کرده‌اندو سرانجام ، هنگامی‌که ژنرال هایکی پس‌از دیگری پذیرفتند که حتی آمریکائی‌ها هم نمیتوانند درآسیا به‌پیروزی نظامی دست‌یابند، سرنوشت ویتنام جنوبی به‌خود آنهاواگذارشد.چه‌کسی میتواند تردیدکند‌که اگربه ویتنام اجازه‌داده میشد، سرنوشت‌خودرا تعیین کند، امروزه مسلما سرنوشتی بهترازاین نداشت که‌دارد؟

THE OBSERVER

ویتنام وخاورمیانه

فاجعه دردناك ویتنام‌تردیدشدیدی رانسبت به تصمیم آمریکا برای دادن‌تضمین های نظامی‌به‌خاورمیانه که اساس آرامش این منطقه است، برانگیخته است. همچنین آشکاراست که‌این فاجعه باعث‌تشدید این‌بدگمانی میشود که‌توافق باهرقدرت کمونیست، ارزشی‌بیش‌از کاغذ هایی که آن‌توافق برآنها نوشته‌میشود، ندارد. اما منتقدان آمریکائی سیاست کیسینجر مسلما آگاهی‌دارندکه هدف عمده توافق های صلح‌آمیز اوباهانوی خروج‌نیروهای آمریکایی ودادن فرصت و امکانات مساعدبه‌دولت سایگون بودتا وضع‌سیاسی ونظامی خودرا تحکیم کند.

آمریکا حق‌داشت که‌از ویتنام خارج‌شود، زیراغیرممکن شده بود که‌مداخله غرب‌باعث کسب نتایج سازنده‌یی بشود. اما در خاورمیانه‌وضع درست‌عکس این‌است. زیرافقط آمادگی آمریکاونیز آمادگی شوروی- برای تضمین هرراه‌حلی که‌صلح سازنده‌ای رادر این منطقه به‌ثمربرساند، ضرورت داره.

THE TIMES

ضرورت اصلاحات در افریقا

حوادث‌اتیوپی‌نشان داد که‌وقتی فساد ونابسامانی در سازمان‌های اداری شدت‌یابد،واز اصلاحات لازم‌جلوگیری بشود، نیروهای‌ناشکیب افریقای جدید همه‌چیز را دگرگونه خواهند کرد. لزوم اصلاحات در کنیا-همان‌گونه که درمورد اتیوپی-اجتناب‌ناپذیر شده است واگر مسائل کنیا کمتراز مسائل اتیوپی حدت‌وشدت دارد، سخت‌گیری ها و فشار هاهم درکنیا کم‌تر از اتیوپی‌بوده‌است. پرزیدنت «کنیاتا» آماده است که وضع حادکنیا راآرامشی دهد، امابه‌همان نسبت که اطرافیانش ثروتمندتر میشوند، خود اوهم‌پیرتر میشود، وبدین ترتیب سیاست مداران جوان اکنون میتوانندآینده نزدیکی رادرپیش‌روی خود مجسم کنند که صدای مردم‌برای‌تقاضای اصلاحات به‌فریادخشم‌آمیزی مبدل شده است.

الحیاة

عربستان‌سعودی وبیت‌المقدس

تمرکز سیاست سعودی برموضوع اورشلیم وفلسطین تاکید خاصه‌یی بودبراین نکته که‌قدرت‌و منابع مالی‌عربستان سعودی به‌طور کلی درخدمت همین‌سیاست‌است. اظهارات اخیر ملك‌خالد وشاهزاده فهد نیزحاکی ازتایید همین‌سیاست است. شاهزاده فهدکه تمایل عربستان‌رابه صلح، خلع‌سلاح وشناسایی حقوق ملت‌ها و تداوم خط مشی ملك‌فیصل فقید ابرازداشته است، درواقع به‌افکار عمومی جهان اعلام کرده‌است که دیگران هم‌باید نسبت‌بدین اصول معتقد باشند. او درعین‌حال ازهمه ملت‌هاخواسته‌است که‌در قبال حقوق حقه اعراب که هنوز هم درفلسطین موردتجاوز قرار دارد، عقیده وعلاقه خویش‌را بدین اصول، درعمل، به‌ثبوت رسانند وبرای بازگرداندن حقوق حقه اعراب درفلسطین‌تلاش هرچه بیشتری بکنند.

اخبار کوتاه ورزشی

والیبال جام شهبانو

امسال برای اولین‌بار یک دوره مسابقات والیبال تحت عنوان جام شهبانو، برای تیمهای دختران باشگاه های‌تهران بمرحله انجام در می‌آید.

این مسابقات قرار است هرساله‌برگزار گردد و اولین دوره آن نیز تابستان امسال انجام میشود.

پیش بینی «پله»

«پله» چهره نامدار فوتبال برزیل که به لبنان سفر کرده است، طی مصاحبه‌ای با خبرنگاران، در بیروت پایتخت این کشور، در مورد بازیهای آینده فوتبال جام جهانی‌گفت، بنظر او آرژانتین میزبان مسابقات قادراست عنوان قهرمانی را بچنگ آورد. چون سطح بازی در آرژانتین بحد قابل توجه‌ای نسبت به گذشته اوج گرفته است.

پله همچنین گفت: گذشته از آرژانتین کشور های دیگری که در بازیهای‌جام‌قهرمانی شانس کسب عنوان‌قهرمانی را دارند، برزیل و یوگسلاوی میباشند.

پله در بیروت قرار بود دریک مسابقه دوستانه بین «آن نجمه» قهرمان باشگاه های لبنان و تیم دانشگاه های فرانسه شرکت نماید و برای تیم لبنانی بازی کند.

مقصد بعدی «پله» از لبنان، کشور ترکیه است.

مسابقات پرش با اسب

یک سری مسابقات پرش با اسب در هشت دوره در «مانژ فرح‌آباد» انجام گرفت که عنوانهای قهرمانی باین‌شکل تقسیم گردید.

دوره های اول و دوم: امیر حسین ضیغمی بااسب دزیره از باشگاه جوانان

دور سوم: داود بهرامی با اسب مژگان از اصطبل شاهنشاهی.

دوره چهارم: رامین شکی با اسب آهواز مکتب‌شکی.

دوره های پنجم و ششم: علی‌اکبر رضائی از باشگاه دشت بهشت با اسبهای آذرخش و بیگ بادی.

دوره هفتم: عزت‌الله‌وجدانی بااسب شبرنگ وغلامرضا هداوند بااسب شهباز از اصطبل شاهنشاهی.

دور هشتم: آنتونیوس بااسب ویندسور از باشگاه دشت بهشت.

رکورد تازه جهانی

در جریان مسابقات بین‌المللی‌دوو میدانی «سانفرانسیسکو» آمریکا «برایان‌اولدفیلد» آمریکائی با پرتاب ۲۲٫۱۱ متر یک رکورد تازه جهانی برای پرتاب وزنه مردان خلق کرد.

حد نصاب قبلی ۲۲٫۰۱ متر بود که متعلق به‌دجورج وود» از آمریکا بود.

جام ژانت کهنصدق

روز جمعه این هفته یک دوره مسابقات دوو میدانی تشویقی تحت عنوان «جام ژانت کهنصدق» چهره فراموش نشدنی دو و میدانی ایران که دریک حادثه تصادفرانندگی کشته شد، در استادیوم امجدیه برگزار میشود.

در این دیدارها دانش آموزان سال های اول ـ دوم و سوم مدارس راهنمائی شرکت دارند و مسابقات ازساعت ۸٫۵ صبح آغاز میگردد.

نشان افتخار برای لرد کیلانین

«لرد کیلانین» رئیس ایرلندی کمیته بین‌المللی المپیک به دریافت نشان افتخار لژیون فرانسه نائل آمد.

این نشان بخاطر خدماتی که لرد کیلانین برای ورزش جهان انجام داده است، به او داده شد.

فوتبال جام تخت جمشید

۹۰ دقیقه انتظار برای گل وسرانجام مساوی صفر ـ صفر

امجدیه ـ یکشنبه ۱۷ فروردین ۱۳۵۴، دیداری از افتاده هفته چهارم جام تخت‌جمشید پرسپولیس صفر. پاس صفر، داوری جمشید اخباری با کمک‌مقدس‌زاده‌و صاحب‌جمعی، تماشاگر بیش از ۲۵ هزارتن، بازی زیر نور، زمین ناهموار. پرسپولیس: بهرام مودت ـ ابراهیم آشتیانی، بیژن‌ذوالفقار نسب، ایرج سلیمانی رضا وطنخواه ـ اصغر ادیبی، محمد رضا خلعتبری، علی پروین، فتاحی، (از دقیقه ۴۶ حاج رحیمی‌پور)، صفر ایرانپاک و محمود خوردبین.

پاس: شعبانی (دروازه‌بان) ـ حسین نوربخش مجید حاوائی، حسین کازرانی، مهدی‌دینورزاده، مهدی‌مناجاتی (از دقیقه ۴۶ محمودحقیقیان)، همایون شاهرخی، محمد صادقی، مائیس میناسیان جهانگیر نصیری، ایرج دانائی‌فر.

هردو تیم تشنه پیروزی بودند اما افسوس که نیروها بی‌اثر ماند و دروازه‌ها مصون، برای کسبگل حوادث متعددی روی هردودروازه شکل گرفت فرصت‌های طلائی که هرکدام میتوانست جای یک گل باشند.

حمله کارساز باشد در این پست که برای اولین‌بار او را دیدیم احساس بیگانگی‌میکرد. همچنانکه میناسیان گوش راست پاس نیز بیشتر دربند رضا وطنخواه اسیر بود و بخوبی مراقبت میشد.

نصیری مهاجم نوک پاس گرچه هرگز نتوانست روی توپهای‌بلند کاری‌انجام دهد اماباتکنیک‌خواب و فریبهای جالبش بارها شیرازه خط دفاعی پرسپولیس را درهم ریخت و برای دیگر بازیکنان تیم خود ایجاد موقعیت های طلائی کرد.

گزارش بازی

در نیمه اول پاس موفقتر از حریف بود و پرسپولیس بیشتردر کار دفاعی سرگرم بود تا دقیقه ۱۰، فشار پاسی‌ها ۵بار مدافعان پرسپولیس را مجبور به کرنرنمود که هوشیاری‌مودت‌بخوبی درمقابل ضربات کرنر استواری دروازه را حفظ کرد.

در دقیقه۱۱ شلیک سنگین و سرضرب شاهرخی‌قلب پرسپولیس را لرزاند و اگر جاگیری بموقع آشتیانی در مسیر این توپ‌نبود «مودت» مشکل از پس این‌شلیک خوردبین پرتلاش‌ترین مهاجم پرسپولیس بودهمچنانکه‌حلوائی‌نیز در خط دفاعی پاس مهره‌ای موثر بود، عکس اینرو را روبروی هم نشان میدهد.

کیفیت ۲ تیم

پاس آمادگی بیشتری داشت و این بجهت تشکیل یک اردوی چند روزه بود و عوض‌پرسپولیس که پشتوانه‌اش سخت ضعیف‌است و اینروزها بیش از هر منطقه‌ای در خط دفاعی با گرفتاری‌روبرو است با رفتن فریدون معینی به آلمان مجبور شد تا ایرج‌سلیمانی یکی دیگر از هافبکهای خود را در قلب دفاع بگمارد.

در پرسپولیس پروین همچنان ارزنده‌ترین مهره میانه میدان‌بود او گرچه قدری آرامتر از گذشته بود اما پاسهایش هرکدام خالق فرصتی نیکو برای مهاجمان‌خودی بود. خلعتبری نیروی جوان‌وپر انرژی این جبهه برای‌پرسپولیس بود اما ادیبی‌آن‌سماجت ودوندگی خستگی ناپذیر گذشته را نداشت.

خط آتش پرسپولیس دو مهره پر تلاش داشت صفر ایرانپاک‌و محمود خوردبین که این‌دو اکثر اوقات اسیر کازرانی مدافع‌بلندقد پاس بودند چرا که روی توپهای هوائی حکومت این مدافع تردید ناپذیر بود و اگر خطری ازجانب ایرانپاک و خوردبین شکل گرفت از راه زمین و به لطف حرکات فریبنده صفر و سماجت خوردبین میبود.

پاس از یک خط دفاعی مطمئن و مستحکم سود میبرد (که در قلب دفاعی حسین کازرانی موثرترین بازیکن پاس بود.

حلوائی نیز یکی از روزهای خوب خود را سپری کرد و بلطف جنگندگی و سماجتی که داشت بر استحکام خط دفاعی پاس افزوده بود همچنانکه نوربخش‌و دینورزاده نیز درکنار ایندووظائف خود را بخوبی انجام دادند.

در خط میانی پاس‌صادقی‌گرچه از روزهای خوش فاصله زیادی داشت بااین‌وجود یک آرام‌بخش و تقسیم کننده موفق بود ودرکنار او شاهرخی همچون‌جوانهامیدوید و در مواقع ضروری مدافعان و مهاجمان خودی را مساعدت می‌کرد.

مناجاتی در نیمه اول بیشتر در قطع ارتباط خط حمله حریف میکوشید اما قابلیتهای درنیمه دوم اغلب در لاک دفاعی قرار داشت اما ضعف کلی پاس درناهماهنگی خط حمله بود، دانائی‌فرموفقترین بازیکن پاس گرچه آشتیانی را عذاب فراوان داد و موقعیت های خوبی از جناح چپ روی دروازه پرسپولیس برای او خلق کرد اما نصیری بیشتر از آنکه در نوک حمله کارساز باشد در این پست که برای اولین‌بار او را دیدیم احساس بیگانگی‌میکرد. همچنانکه میناسیان گوش راست پاس نیز بیشتر دربند رضا وطنخواه اسیر بود و بخوبی مراقبت میشد.

نصیری مهاجم نوک پاس گرچه هرگز نتوانست روی توپهای‌بلند کاری‌انجام دهد اماباتکنیک‌خواب و فریبهای جالبش بارها شیرازه خط دفاعی پرسپولیس را درهم ریخت و برای دیگر بازیکنان تیم خود ایجاد موقعیت های طلائی کرد.

نیمه دوم

نیمه دوم برتری از پرسپولیس بودو اشتباهای فراوان این تیم در وقت دوم نویدپیروزی سرخوشها را میداد، اولین زنگ خطر را حاج رحیمی‌پور که بجای لنگان جای فتاحی راپر کرده‌بود بصدا درآورد درگیری او و دینورزاده یک‌کرنر بسود پرسپولیس بود و صفر ایرانپاک با پرش بلند و ضربه‌ای زیبا دروازه‌پاس راسیخت بخطر انداخت اماافسوس‌که توپ به تور کنار دروازه برخوردو فرصتی عالی بهدر رفت.

دروازه پاس همچنان در پی فشار های پرسپولیس میلرزید و مدافعان این تیم سرسختانه مقاومت‌میکردندتااین‌که«نصیری» مهاجم نوک‌پاس یاچند دریبل کوتاه از میانه میدان تا محوطه جریمه پرسپولیس پیش‌تاخت‌پاس خوب او صادقی رابه موقعیتی‌عالی رساند اما او در موقع شلیک شتاب بخرج داد و تعادلش برهم خورد.

در دقیقه ۶۰ بقصد تلافی این تهدید جدی، پرسپولیس یکبار دروازه پرسپولیس را تهدیدمیکرد که در این دقیقه پاس خوب‌پروین به خلعتبری و یک ـ دو او با خوردبین فرصت نیکو برای ادیبی مهیا ساخت اما شلیک کم‌درت‌او در پنجه‌های شعبانی دروازه‌بان پاس اسیرماند. دیگر تهدید پرسپولیس در این نیمه باهمکاری خوردبین و ایرانپاک شکل گرفت که تا داخل محوطه جریمه پاس پیش رفتند و دفاع حریف را آشفته نمودند اما درست در موقع شلیک صفر، نوک پای کازرانی او راناکام گذارد.

پاس در دقیقه ۴۱ میتوانست با ضربه سر میناسیان که به دنبال پاس کشیده نوربخش از چند متری دروازه بر توپ‌کوبید شانس گل داشته باشد اماضربه او با اختلافی ناچیز از کناردیرک عمودی بخارج رفت.

شانس پرسپولیس

پرسپولیس همچنان بدنبال‌گل بیتابی نشان میداد و در دقیقه۶۴ تنهابخت خوش یاور پاسی هاشد و دروازه آنان مصون‌ماند، در چند قدمی دروازه، صفر، خوردبین وحاج‌رحیمی هرکدام بنوعی‌صاحب بهترین فرصت شدند اما تعلل بیهوده آنان موجبشد ناکازرانی وحلوائی سراسیمه دفع خطر کنند.

در دقیقه ۶۵، شلیک زیبای پروین از فاصله ۴۰ متری ازروی «پرک افقی گذشت‌و دو دقیقه بعد حلوائی فداکارانه راه‌خوردبین‌را بست.

پرسپولیس وقتی از فرصت‌هایش نتوانست استفاده نماید کم‌کم اشتهایش فروکش شد و تعادل برقرار گردید پاسی ها در ۳۰ دقیقه پایان بازی دو فرصت عالی برای کسب گل داشتند که در دقیقه ۸۰ فرار دانائی‌فر که‌از سد آشتیانی گذشته بود، در غفلت دو مدافع میانی بهترین فرصت را به حقیقیان که تنها مودت رابیش رودداشت داد اما او از فاصله چند متری دروازه‌آنقدر تعلل نمود تا مدافعان سررسیدند وتوپ رابه‌کرنر فرستادند.

دیگر موقعیت پاسی ها راکه نصیری خلق‌نموده بود صادقی و حقیقیان‌بی‌ثمرگذاردند، پرسپولیس درآخرین دقایق میرفت تا گل پیروزی راصاحب‌شود اماخوردبین در غیبت حلوائی و کازرانی‌اسیر جسارت شعبانی شدو فرصتی طلائی رابهدر داد.

دیگر صاحب فرصتی طلائی قسد امامضربه سر حاج رحیمی‌پور از سه متری دروازه بشکلی غیر منتظره به‌خارج رفت این موقعیت روی ضربه کرنری که پروین روی دروازه‌پاس فرستاده بود حادث گشت.

کشتی انتخابی تیم ارتش ایران

مسابقات‌کشتی‌آزاد انتخابی تیم ارتش ایران برای دیدار با کشتی گیران ارتش شوروی که قرار است ۱۸ اردیبهشت ماه آینده وارد تهران شوند، از بعد ازظهردیروز درباشگاه ورزشی پهلوی آغاز شد.

در این مسابقات اعضای تیم ارتش ایران که درمسابقات جهانی ایتالیا بمقام قهرمانی رسیدند و چند کشتی گیرملی پوش شرکت دارند.

مرحله نهائی مسابقات امشب به پایان میرسد و نفرات اول تا سوم هر وزن به اردو دعوت میشوند. با این خصوصیات امید های اوزان دهگانه از اینقرارند:

۴۸ کیلو: ابراهیم‌احساندار قهرمان ارتش های جهان ـ داود بکوبک.

۵۲ کیلو: شیرزاد احمدی قهرمان ارتش های جهان ـ حبیب فتاحی و غلامرضا عسگری.

۵۷ کیلو: ناصر نصیری قهرمان ارتش‌های‌جهان ـ محمد قاسمی.

۶۲ کیلو: خسرو زمانی

۶۸ کیلو: کامل نیکنژاد ـ رضامنش.

۷۴ کیلو: سید جبارمهدیون محمد رضا طاهری.

۸۲ کیلو: علی بیات‌قهرمان ارتش های جهان ـ محمد اسماعیل‌زاده.

۹۰ کیلو: حمید علیدوستی قهرمان آسیا ـ علی دقت‌پور.

۱۰۰ کیلو: سیف‌الله‌جواهری قهرمان ارتش های جهان ـ طاقانی ـ زینعلی‌زاده.

۱۰۰ کیل به بالا: انوری.

فشار پاس تا دقیقه ۲۰ همچنان برمی‌آمد.

یک دقیقه بعد در داخل محوطه جریمه رضا وطنخواه با کف پا مانع از شلیک میناسیان گوش راست پاس شد و داور اعلام‌خطا نمود و اینبار هم مودت باجاگیری بموقع شوت مناجاتی را درآغوش کشید.

خانه ۷۰۰ هزار تومانی این هفته

نشانی: تهران، تاج، خیابان شاد مهر، کوی هوشنگ، شماره ۴۴

باخرید بلیط بخت آزمائی

همین چهارشنبه

صاحب پول و خانه ۷۰۰ هزار تومانی شوید

سه‌شنبه همین هفته درانجمن

حسن شماعی زاده: هنرمند محبوب روز

ضیاء: خواننده موردعلاقه نسل جوان

مهمان برنامه: بازیگر مشهور و محبوب سینما، ژاله‌سام

خوانندگان اطلاعات بانوان باارائه همین‌شماره مجله و اعضای انجمن بادردست داشتن‌کارت عضویت خودبرای‌دریافت کارت رایگان میتوانند هرروز صبح وعصر بدبیرخانه انجمن دوشیزگان وبانوان «بهارشمالی، نبش‌نامجو تلفن ۸۲۴۸۳۱» مراجعه فرمایند.

آگهی تغییرات در شرکت سهامی خاص رادیو تلویزیون ایران ثبت شده بشماره ۸۰۴۷

برابر تصمیم مورخ ۵۳٫۴٫۲۴ مجمع‌عمومی سالیانه تغییرات زیردر شرکت مذکور بعمل‌آمد ۱ـ ترازنامه سال ۱۳۵۲ شرکت به تصویب رسید ۲ـ آقای یوسف‌ویژه بسمت‌بازرس‌اصلی وخانم‌فایقه‌رمزی بسمت بازرس علی‌البدل برای‌مدت یکسال انتخاب گردیدند ۳ـ روزنامه اطلاعات جهت‌درج آگهی های مربوط‌بشرکت تعیین شد.

م‌الف ۲۱۸

مدیرکل ثبت‌شرکتها‌ومالکیت صنعتی

آ ـ ۱۰۷۶۴

کمک هزینه برای دانش آموزان داوطلب شغل خلبانی

۱ـ نیروی هوائی شاهنشاهی بدانش آموزان دوره دوم دبیرستانهای روزانه و شبانه کشوردر رشته های «طبیعی، ریاضی» و دوره دبیرستان نظام جدید رشته نظری» که به تحصیل اشتغال دارند و مایلند پس از اخذ دیپلم وارد دانشکده افسری خلبانی نیروی هوائی شاهنشاهی بشوند چنانچه واجد شرایط باشند کمک هزینه‌تحصیلی به شرح زیر پرداخت مینماید.

الف ـ شرایط:

۱ـ تابعیت دولت شاهنشاهی ایران.

۲ـ متدین بیکی از ادیان «اسلام، مسیحی، کلیمی و زرتشتی».

۳ـ تناسب اندام وصحت مزاج طبق‌گواهی بهداری نیروی هوائی.

۴ـ داشتن حداقل نمره ۱۳ معدل گروه ریاضی و تجربی.

۵ـ حداقل و حداکثر سن داوطلبان:

نظام قدیم آموزش و پرورش:

الف ـ دانش آموزان سال چهارم بین ۱۴ـ ۱۷ سال تمام.

ب ـ دانش آموزان سال پنجم بین ۱۵ـ ۱۸ سال تمام.

پ ـ دانش آموزان سال ششم بین ۱۶ـ ۱۹ سال تمام.

نظام جدید آموزش و پرورش:

الف ـ دانش آموزان سال اول دبیرستان بین ۱۳ـ۱۵ سال تمام.

ب ـ دانش آموزان سال دوم دبیرستان بین ۱۴ـ۱۶ سال تمام.

پ ـ دانش آموزان سال سوم دبیرستان‌بین ۱۵ـ۱۷ سال تمام.

ت ـ دانش آموزان سال چهارم دبیرستان بین ۱۶ ـ ۱۸ سال تمام.

پ: میزان کمک هزینه نظام قدیم:

۱ـ دانش آموزان سال چهارم ماهانه مبلغ ۱۵۰۰ ریال حقوق باضافه ۱۴۸۵ ریال جیره دانشجوئی و ۶۵۰ ریال‌هزینه نوشت‌افزار و مبلغی بعنوان ارزش لباس دریافت خواهند داشت.

۲ـ دانش‌آموزان سال پنجم ماهیانه مبلغ ۲۰۰۰ ریال حقوق و باضافه ۱۴۸۵ ریال جیره دانشجوئی و ۸۰۰ ریال هزینه نوشت افزار و مبلغی بعنوان ارزش لباس دریافت خواهند داشت.

۳ـ دانش آموزان سال ششم ماهیانه ۲۵۰۰ ریال حقوق باضافه ۱۴۸۵ ریال جیره نقدی دانشجوئی و مبلغ ۱۰۰۰ ریال هزینه‌نوشت‌افزار و مبلغی بعنوان ارزش لباس دریافت خواهند داشت.

۴ـ دانش آموزان سال چهارم دبیرستان ماهیانه مبلغ ۲۵۰۰ ریال حقوق باضافه ۱۴۸۵ ریال جیره‌نقدی‌دانشجوئی و ۱۰۰۰ ریال هزینه نوشت افزار و مبلغی بعنوان ارزش لباس دریافت‌خواهند داشت.

۲ـ مزایا:

دانش آموزان‌درتعطیلات تابستان‌آزتسهیلات ورزشی و تفریحات سالم و کلاسهای زبان‌بگانهای نیروی هوائی استفاده خواهند نمود.

۲ـ داوطلبان برای کسب اطلاعات بیشتر و نامنویسی از تاریخ نشر این آگهی همه روزه به استثناء روزهای تعطیل‌با دردست داشتن‌شناسنامه عکس‌دار و ۶ قطعه عکس ۴×۳ گواهی‌اشتغال‌به تحصیل و گواهی حسن اخلاق از دبیرستان مربوطه از ساعت ۷ الی ۱۴٫۳۰ در تهران به خیابان دماوند «جاده تهران‌نو» فرماندهی‌آموزش های هوائی و در شهرستانها به نزدیکترین‌یگانهای نیروی هوائی شاهنشاهی مراجعه نمایند. م‌الف ۱۵۰۲۸

آ ـ ۱۰۳۹۷

نیروی هوائی شاهنشاهی

نامه روز

هادی خرسندی

یک عده فراری، از شهرستان ساری

یک عده مهمان از ساری برای اصغرآقا رسیده که پدر صاحبجبه اصغرآقا را در آورده اند.

اصغرآقا حیران مانده بود که این موقع سال و در گرماگرم بی پولی بعد از عید، چه موقع مسافرت آمدن است. علی‌الخصوص که از حرف ـ هایشان‌هم معلوم است که‌دیگر قصد برگشتن به ساری‌ندارند. دیشب اصغرآقا آمده بود اینجا می گفت :

« اگر بدانم چراآمده‌اند، اشکالشان را رفع و رجوع می کنم که فوری برگردند. ولی عیب کار اینست که علت آمدنشان را بروز نمی دهند». اصغرآقا ، این را گفت و شروع کرد روزنامه راورق‌زدن که یکمرتبه فریادی کشید وبا مشت کوبید روی میز و ازجا پرید بالا و فریاد زد :

« یافتیم . یافتیم ! آقا اینجا را بخوان تا بفهمی ، نوشته است بزودی در ساری، شرکت واحد اتوبوسرانی درست می شود . برای همین است که قوم و خویش های مافرار کرده‌اند و آمده‌اند به تهران، پناهنده شده‌اند ».

گفتم : « اصغرآقاجان . شرکت واحد اتوبوسرانی که چیز بدی نیست. خیلی هم فایده دارد . مسافرها راسوار میکند و هرکسی رابه‌هرجائی که می خواهد ، می رساند. » گفت : « آقا . شرکت‌واحد، خیلی‌ها را به خیلی‌جاها می رساند ، ولی آنها مسافر نیستند . آنهائی که مسافر هستند ، جایشان توی صف کنار خیابان است. هیچوقت‌هم به هیچ جائی نمی رسند مگر اینکه پیاده گزکنند ! »

روزنامه خبرداده است که استانداری مازندران‌وشهرداری ساری با تشکیل شرکت واحد اتوبوسرانی موافقت کرده‌اند، اما اصغرآقای ما که الحمدالله استاندار است و نه شهردار ـ موافقت نمی کند .

اصغرآقا می گوید :

« بیخودی می خواهند پول مردم را خرج درست کردن شرکت واحد بکنند . اگر منظورشان اینست که مردم ساری ، صبح تاشب وقتشان توی صف های دور و دراز تلف بشود وهدر برود ، بهتر اینست که بین آنها قرعه‌کشی کنند و هفته‌ای‌صدنفرازداوطلب ها و علاقمندان را بیاورند اینجا ودر صف های شرکت واحد اتوبوسرانی تهران ، مستقر کنند . »

می گویم:«اما اصغرآقاجان، اینجوری که کارپیش‌نمی‌رود.» میگوید: «آقا، قرارهم نبود کار پیش برود. اگرمیخواستند کار پیش برود که حرف از درست کردن شرکت واحد نمیزدند. اگر هم میخواهند مردم ساری را به روز مردم تهران بیندازند، پس باید یک راهروی زیرزمینی میدان‌شهناز هم برایشان درست کنند. »

میپرسم : محالا چطوری میخواهی مهمان هایت را به ساری برگردانی ؟»

اصغرآقا ، پیروزمندانه می گوید :

محالا که علتش رافهمیده‌ایم چاره‌اش آسان است آقا. فردا میبریم همه‌شان را توی صف اتوبوس های شرکت واحد خودمان یک لنگ پانگهمیداریم که خودشان به زبان بیایند و سراغ جاده ساری را بگیرند» میگویم : «اصغر آقا جان. چطوری میشود مردم را از شرکت واحد اتوبوسرانی ، راضی نگهداشت ؟»

میگوید: «باید همه را عضو هیات مدیره آن بکنند !»

مواظب دانشکده‌های کوچک باشید

از: گودرز هاشمی ـ شاهی

در گفت و گو هائی که راجع به کنکور و شیوه پذیرش‌دانشجو در میگیرد همه‌صحبت ها پیرامون چند دانشگاه بزرگ کشور دور میزند . بنظر من بزرگترین نقطه ضعف این گفت و گو ها همین است که کسی بفکر موسسات کوچک و ناتوان آموزش عالی نیست . در حالی‌که اگر قراراست حقیقتا فکری اساسی برای مساله کنکور یاحذف آن بشود باید به همین موسسات کوچک اندیشه کرد . بدیهی است که دانشگاه های بزرگ و معتبری چون‌تهران و ملی و پهلوی و غیره با هر شیوه که دانشجو بپذیرد ، نتیجه برای داوطلب ورود به دانشگاه فرق‌چندانی نخواهدکرد. در هر حال سیستم حاکم بر این دانشگاه ها مثال زنده «این گوی و این میدان»است ، یعنی هرکس که استعداد و قابلیت وشایستگی بیشتری دارد براساس ضابطه‌های تعیین شده ، بدانشگاه رامخواهد

هر یک‌از این دانشگاه ها ،دهها استاد برجسته و کاردان ،کادر اداری ماهر و کارشناسان و مشاوران ورزیده دارند و با چنین انبوه عظیمی از نیروی انسانی کار آمد ، تصویرهرگونه تقلب و خدشه و زیرپا گذاشتن مقررات محال است ، اما آیا هیچ فکر کرده‌اید که وضع ، در موسسات‌کوچک‌و ناتوان‌آموزش عالی بچه منوال است ؟

بسیاری از این موسسات ـ مثل مدرسه عالی اقتصاد بابلسر ، بازرگانی رشت ،مدیریت لاهیجان، علوم کرمانشاهان و غیره وغیره ـ درشهرستان‌های کوچک‌مستقرند. در این شهرستانها ، هنوزرابطه های اجتماعی براساس رابطه های پنجاه سال پیش است ، و انتظارات مردم از یکدیگر همچنان وسیع و نامحدود .

یک تاجر معروف بازار رشت یا کرمانشاه یا بابلسر هنوز نمیداند که یک استاد دانشگاه‌نباید بناحق فرزند او را بدانشگاه راه دهد ، از این رو اینَ تقاضای‌نامشروع را با استاد در میان میگذارد . بعضی استادان هم که جوان هستند و تازه از دوره فوق لیسانس دانشگاه بیرون‌آمده‌اند آنقدر قدرت و نفوذ کلام در شهر کوچک خود ندارند که حرف‌مقام معروف شهر را زمین بگذارند . ازاین‌رو ممکن است‌به تکاپوافتد و خود را به آب و آتش بزنند تا پای «نورچشمی سفارش شده» است دست هر دانشگاه ومدرسه بمدرسه عالی کوچکشان باشد .

تازه ، در گذشته چنین اعمال نفوذ هائی در شرایطی انجام میگرفت که کنکور بصورت کتبی و با حضور چند ناظر از وزارت علوم برگزار میشد . حالا کنفرار است دست هر دانشگاه ومدرسه عالی آموزشی‌دربذیرش دانشجو از هر جهت باز باشد و پای «مصاحبه» بمیان آید ، آیا چنین اعمال نفوذ هائی‌بصورت بازتر و گستردتر عملی نخواهد شد ؟ و آیا وزارت علوم میتواند به هزارها خانوادموجوانان‌داوطلب ورود بدانشگاه ، تضمین بدهدکه در صورت‌حذف کنکورواستقلال دانشگاه ها و مدارس عالی ، بر کار اینگونه موسسات نظارت دقیق خواهد کرد ؟ برای‌داوطلبان‌ورود بدانشگاهها، کنکور یا مصاحبه زیاد مهم‌نیست، آنچه اهمیت دارد این است که وزارت علوم باید چهار چشمی مواظب این دانشگاه های‌کوچک باشد .

به‌تهرانی‌ها خوش گذشت

نوروز امسال به مسافران تهرانی که‌به شیراز رفتند، خیلی خوش‌گذشت. مهمترین خوشی این بود که ماموران راهنمائی و رانندگی باآنها مثل ملائک آسمان رفتار میکردند تا مبادا بتریج قبای حضرات بر بخورد! باوجوداینکه‌ماموریلیس راهنمائی شیراز اصولا نسبت به هرنوع تخلف سختگیر است اما نمیدانم بچه علت ، امسال وقتی تخلف مسافران تهران رامیدید روی خود را برمیگرداند وکار بکارتهرانی ها نداشت . باور کنید مسافران ، محترم پایتخت‌نشین، چنان از این وضع سوء استفاده میکردند که آن سرش ناپیدا ...

نتیجه این لطف و مهربانی پلیس شیراز نسبت به تهرانی‌ها، آن شد که در تمام‌ایام نوروز خیابانها مرتبا بند میامد و اتومبیل شیرازیها در اثر بی‌توجهی‌ها و عدم‌اعتنای مسافران تهرانی به‌مقررات رانندگی له و لورده می‌شد!

شیراز ـ احمد شیرازی

وضع کارگران گرمابه‌ها مناسب نیست

کارگران گرمابه‌های عمومی، گروهی از زحمت‌کشان هستند که شرایط دشواری را در محیط کار خود تحمل‌میکنند. دستمزدهائی که دریافت میکنند جوابگوی همه نیازهای آنان نیست . آنان بااین دستمزد که نسبت به هزینه زندگی امروز تقریبا ناچیز است قادر بتهیه مسکن ودیگر مایحتاج‌خانواده های خود نیستند . برخی از این کارگران با ۳۰ سال سابقه کار نزدیک ۱۸ سال است که حق بیمه می‌پردازند و هنوز روزانه ۱۲۰ ریال دستمزد میگیرند. از شرایط کار این کارگران باید یادآوری کردکه رطوبت دائم وَمحرومیت از آفتاب،سلامت‌آنان رابه‌مخاطره می‌اندازد و بسیاری از آنان‌با گذشت زمان به بیماریهای مفصلی ، قلبی ، عروقی و عصبی مبتلا میشوند.

وضع ما کارگران حمام‌شیک قلعه‌زیر بی‌شک گویای وضع دیگر همکاران ما در سایر گرمابه‌ها است و با وجود افزایش رسمی دستمزد ،هنوز دستمزد اروَان گذشته نصیب ما میشود .

تقاضا این است که دستمزد های ما عملا افزایش یابد و مسئولان وزارت کار وامور اجتماعی بوضع کارگران‌حمام ها رسیدگی جدی کنند و نیاز آنان را از حیث دستمزدتامین بهداشت و بازنشستگی وسایر حقوق اجتماعی برآورند.

کارگران گرمابه شیک

قلعه‌وزیر تهران

یک توضیح

در شرحی‌که‌زیر عنوان«بهشت زمینی آقاخان‌در جزیره ساردنی» در روزنامه اطلاعات مرقوم‌رفته بود Costa Smeralda را «ساحل الماس» ترجمه کرده بودند حال آنکه معنای کستاسمرالدا «ساحل زمردین» است .

زمرد را بفرانسه «امرد» به انگلیسی «امرلد» و به‌ایتالیائی Smeraldo (سمرالدو) میگویند.

پروفسور منوچهر وارسته

نامه به سردبیر

روزنامه اطلاعات
خیابان خیام
تهران

مردم ومسافرت عتبات

گویا دولت در نظر دارد مسافرت‌به‌عتبات‌را مانندکاروان های حج بصورت انحصاری درآورد.

در صورتیکه‌مسافرت عتبات نه فصل مخصوص دارد ونه مثل حج روز و ساعت ووقت معینی و در ضمن عده‌ای از ایرانیان بستگان نزدیک‌درعراق دارند و میخواهند میهمان بستگان خود باشند .

بنظر من بهتر است دولت مسافرت به‌عتبات را مانند مسافرت به‌بیروت و سوریه و سایر ممالک خاورمیانه‌آزاد اعلام کند.

سلیمان نیکنام

اطلاعات: عده‌ای‌ازخوانندگان گرامی دیگر نیز طی نامه‌هایی که به‌روزنامه فرستادند ، خواستار رفع محدودیت مسافرت شده‌اند . برای‌آگاهی این‌خوانندگان یادآورمیشویم، همچنانکه قبلا هم مسئولین مربوطه گفته‌اند بواسطه قدرت محدود پذیرش مسافر در شهر های زیارتی عراق ، و برای رفاه حال زائران ایرانی ، در آغاز سفر به‌عتبات ، چاره‌ای جز آنکه عده زائران با امکانات شهرهای زیارتی هماهنگ‌باشد، نیست،امابتدریج که مقامات‌عراقی‌ظرفیت پذیرش مسافر شهرهای زیارتی کشور خود را افزایش می‌دهند ، دولت ایران نیز به‌عده بیشتری اجازه مسافرت به عتبات‌عالیات عراق خواهد داد.

خط‌سازمان‌تامین درمان‌رانمیخواند!

بیمارستان بهادری واقع در خیابان کرمان که برای‌پذیرفتن بیماران باسازمان خدمات درمانی قرارداد منعقد کرده، نه‌تنها توجهی به دستورات صادره از طرف این سازمان نداردبلکه بتذکرات وبخشنامه‌هائی هم که‌از جانب نظام پزشکی صادر می‌شود بی‌اعتناست.

باتوجه به کثرت کارمندان شاغل وبازنشسته و عائله‌شان که عده آنها نزدیک به چهار میلیون نفر است، سازمان‌خدمات درمانی اقدام به صدور کارت بیمه درمانی برای کارمندان و عائله آنهاکرد. از طرفی‌همزمان با صدور کارت‌های مزبور دستور چاپ دفترچه‌های نسخه‌دار را داد.

تاریخ انقضای مدت کارت‌های بیمه کارمندان و عائله آنها تا آخر اسفند ماه سال ۵۳ تعیین گردید و چون چاپ دفترچه‌های نسخه‌دار پایان نپذیرفت، لذا سازمان خدمات درمانی در اول فروردین‌ماه بیمارستان وپزشکان وداروخانه های مورد قرارداد خود اعلام کرد که مدت کارت‌های‌مزبور بمدت ۶ ماه تمدید می‌شود.

باصدور این دستور کلیه پزشکان، بیمارستانها وداروخانه هایی که باسازمان خدمات درمانی قرارداد منعقد کرده‌اند. دستورات صادره را اجرا کردند وتنها مسئولان بیمارستان بهادری از اجرای این دستور سرپیچی می‌کنند بعد ازظهر روز ۱۶ فروردین فرزند خود را برای کشیدن دندان پاین بیمارستان برد‌م اما در آنجا بمن‌گفتند که مهلت کارت شما منقضی شده ودیگر اعتبار ندارد وهرچه گفتم که دستور سازمان خدمات درمانی حکایت از این دارد که‌بیمارستانهای طرف قرارداد باید این کارتها را تا شش ماه دیگر معتبربدارند مسئولان بیمارستان‌زیر بار نرفتند ومن که بعنوان کارمند دولت ماهانه ۸۴۰ ریال حق بیمه می‌پردازم در آن بعد ازظهر مجبور شدم فرزند بیمارم را به بیمارستان دوردستی‌ببرم.

فردوس قربانی

سفراء و وزرای مختار جدید تعیین شدند

اعلم — فهیمی — سپهبدی — سیاح

آقای مظفر اعلم رئیس کل‌تجارت بسمت وزیر مختاری دولت شاهنشاهی در بغداد انتخاب گردیده‌اند . هنوز رئیس کل تجارت تعیین نگردیده و تا انتخاب رئیس جدید آقای اعلم کماکان به‌امور اداره مزبور رسیدگی خواهند نمود.

★★★

آقای خلیل فهیمی «فهیم‌الملک» والی ایالت آذربایجان شرقی بسمت سفارت کبرای دولت شاهنشاهی در ترکیه انتخاب گردیده وفریبا بمحل ماموریت خود «آنکارا» عزیمت خواهند نمود.

★★★

آقای‌انوشیروان سپهبدی‌وزیر مختار دولت شاهنشاهی در رم بسمت سفیرکبیر دولت‌شاهنشاهی در مسکو تعیین گردیده‌اند .

★★★

آقای حمید سیاح ژنرال‌قنسول دولت شاهنشاهی‌در بیروت‌بسمت وزیر مختاری دولت شاهنشاهی در ورشو «لهستان» تعیین‌شده‌اند.

شرفیابی نمایندگان

قبل ازظهر امروز آقایان نمایندگان مجلس شورای ملی در قصر سلطنتی حضور بهمرسانیده و بحضور اعلیحضرت همایون شاهنشاهی تشرف‌حاصل نمودند.

جلوگیری از مرض گریپ

متحدالمال ذیل ازطرف وزارت معارف صادر «به‌ادارات معارف ایالات وولایات ابلاغ گردیده است : نظر باینکه در این‌فصل مرض گریپ شیوع کامل پیدا کرده است علیهذابرای جلوگیری از انتشارآن مراتب ذیل را اعلام میدارد تا دستور دهیددر مدارس آن حوزه برطبق آن عمل نمایند ۱ـ از معاشرت و عیادت شخص مریض اجتناب نمایند۲ـ از دست دادن خودداری شود ۳ـ در موقع سرفه دستمال جلوی دهان بگیرند ٤ـ از خوردن غذاهای خیلی چرب و تند خودداری نمایند ۵ـ بهیچ‌وجه سرکه نخورند ٦ـ موقتا تا مراجعه به طبیب بدستور ذیل رفتار نمایند:

الف ـ بشاگردان از پانزده سال ببالا روزی دو قرص ۲۰ سانتی ثرمی کنه‌کنه و شاگردان‌کوچکتر فقط‌یک‌قرص‌میل‌نمایند.ب ـ روزی چند مرتبه روغن که منوله در بینی بچکانند . ج ـ با محلول آب اکشیژنه غرغره نمایند ، یک قاشق مرباخوری آن را دریک استکان آب خالص بریزند ۷ـ از سرما خود را محافظت‌نمایند. ۸ـ شاگردان مبتلا بعوارض سرماخوردگی را فورا به‌اطباء صحی معرفی نمایند.

تعقیب سارقین بلوچ

بم ـ برحسب اطلاع ماموریتی که تعاقب سارقین بلوچ که درراه سروستان سرقت کرده‌اند رفته بودند در دهنه کوه کبودی که قبلا ماموربن امنیه جلوی آنهارا بسته بودند باسارقین برخورد نموده در نتیجه زد وخورد دو شتر از شتران‌مسروقه تیرخورده بقیه را باکلیه اثاثیه سه خانوار بیم آورده‌اند.

مجلس خطابه

یزد ـ در دبیرستان ایران‌شهر مجلس خطابه تشکیل و یکنفر از محصلین خطابه خوانده سپس آقای غلامعلی رعدی رئیس اداره انطباعات خطابه‌ای در محاسن نطق ومناظره بیان و در خاتمه آقای وزیر معارف به معلمات و معلمین که‌خدماتشان موردرضایت بود مدال درجه دوم داده‌مجلس خاتمه یافت.

«نقل ازاطلاعات۱۸ فروردین‌ماه ۱۳۱۵»

چهل سال قبل در همین روز

روشنفکران روی صندلی راحت

ـ ۳۷ ـ

ولی هرکس میداند که حقیقت اینطور نیست : اختیار دولت‌ها محدود است ، یعنی نمیتوان با قاطعیت گفت که : هر واقعه‌ای ممکن است در فرانسه بوقوع پیوندد اگر موضوع را از جهت مخالف بررسی‌کنیم باید بگوئیم : یک انقلاب‌فقط زمانی صورت میگیرد که کلیه شرایط لازم برای ایجاد آن موجود باشد .

اگر بگوئیم مثلا انقلاب های سال ۱۷۸۹و ۱۹۱۷ اجتناب ناپذیر بودند ،در واقع اصولی را بیان کرده‌ایم که دلائل آن‌مورد تحقیق و بررسی قرار نگرفته‌اند، درصورتیکه واقعیت غیر از این است.

از طرف دیگر ـ یعنی باز هم درجهت عکس موضوع ـ امکان دارد شرایط ظهورو به نتیجه رسیدن این دو انقلاب از سالهای ۱۷۵۰ (در فرانسه) و ۱۹۰۵ (در روسیه تزاری) آماده بوده است و این شرایط موجود بودند که ظهور این دو انقلاب را ممکن ساختند . این دو انقلاب ۱۷۸۹ و ۱۹۱۷ حوادثی بودند که در مجموع فشار ها و جنبش های بزرگ تاریخی قرار می ـ گیرند . اگر شرایط لازم جمع نمیشد و اگر فشار های تاریخی وجود نمیداشتند این دو انقلاب هرگز به ثمر نمیرسید حالا نمونه‌ای برای شکست:کمون در فرانسه . نمونه های دیگر که فقط جنبه نمایشی داشته است: ۱۸۳۰ـ۱۸۴۸ ـ ۱۹۶۸ (منظور ماه مه ۱۹۶۸) در این سه حالت جنبش ها و فشار های بظاهر انقلابی فقط به تغییر مقامات سیاسی منتج شدند . همین و بس. نه عقاید عوض شد، نه حقوق و نه قشر‌های اجتماعی حاکم فقط افراد مسئول‌تغییر سمت یافتند . پس این ها انقلاب نبودند.

اما عصر حاضر واقعا تعجب آوراست. در واقع از یکطرف علائم متعددی ظهور یک بحران عظیم را خبر میدهند . بهترین علامت رفتار طبقه روشنفکر درکشوری چون فرانسه است .

واقعیت ژوئن ۱۹۶۸

از طرف دیگر هیچ اتفاق خارق‌العاده‌ای صورت نمیگیرد : سیستم های سیاسی‌در مقابل حملات و ضربات خارج مقاومت‌می‌کنند و این نه بخاطر عادی شدن اعمال فشار است بلکه بخاطر این واقعیت که این جنبش های بظاهر انقلابی بدرستی‌نمی‌دانند چه میخواهند. در ماه‌های مه ـ ژوئن ۱۹۶۸ در فرانسه ما شاهد این واقعیت بودیم. و از این‌گویاتر وقایعی است که اکنون در ایتالیه بوقوع می‌پیوندد و فشار ها و روش های پیش انقلابی بدون آنکه به نتیجه مثبتی برسند از طرف قشر ها مورد حمایت قرار میگیرند

آنچه که باعث تشدید این اضطراب روحی میشود اینست که فاصله بین‌احساس مبهم ترس «احساس اینکه چیزی در شرف تکوین و تغییر است » وسکون آشکارای سیستم سیاسی و اجتماعی روز بروز زیادتر میشود . عده بیشماری از روشنفکران که واقعیت حوادث و وقایع اطراف خود را درک نمیکنند آرزو های مبهم خود را با آرزوهای واقعی توده ها اشتباه میکنند . اما چون هیچ حادثه‌ای بوقوع نمی پیوندد روشنفکران بدرون خود فرو میروند و خود راگول میزنند و خیال میکنند تجزیه و تحلیل ایشان از وقایع درست بوده است و سرانجام روزی خودرا در دنیائی زندانی می‌بینند که‌در آن نه‌قدرت قضاوت وجود دارد و نه قدرت عمل .

فقط در صورتی میتوانیم از این تناقض آشکارا خارج‌شویم که‌ماسک ایده‌ئولوژیکی را از چهره این بازیگران صحنه‌برداریم. ماسکی که علل واقعی اعمال آنهارا‌پوشانده است. اگر در ریشه های تاریخی و اختلاف ذاتی این طبقه اتفاق‌نظر داشته باشیم بهتر میتوانیم وقایعی را که اطراف ماجرا‌ین‌دارد درک کنیم و از آن جاعلت واقعی ظهور و فاراحتی فعلی طبقه روشنفکر را بفهمیم .

در این زمینه یک عامل مهم است:

ـ از سال ۱۹۴۵ تا بامروز دنیا دست به تجربه بیسابقه‌ای زده است تجربه‌ای‌که نمونه آن در تاریخ دیده نمیشود و آن این است که دنیا روز بروز« جهانی‌تر» میشود ، مبادلات بین اشخاص، ثروت و اندیشه ها روز بروز زیاد میشود،ومخصوصا جهان امروز بیشتر از هر وقت دیگری از صلح سخن میگوید و میکوشد تا فکرصلح را تحمیل کند .

پس جنگ هائی‌که در چهار گوشه جهان جریان دارد ظاهرا باید آخرین جنگ باشند یا جنگ هائی که بقایای جنگ های گذشته‌اند . قدرت های بزرگ چون نمی‌توانند این جنگ ها را متوقف کنند وچون دلشان میخواهد آنها را در فضا و مکان، محدودتر و محدودتر سازند لاجرم ،میدان های جنگ را علامت گذاری میکنند . و دستگاههای جلوگیری از آتش‌را نصب‌می‌کنندوگرنه صلح‌در سایر نقاط‌جهان کماکان پابرجاست .

اما باوجود این هیچ عاملی نمیتواند مانع ادامه فشار های عمیق تاریخی باشد . و هم اکنون ما با حداقل دو فشار تاریخی سروکار داریم: ـ در عصر ما عقیده‌مخالف عقل و منطق احتمالا حاصل برخورد یک «انقلاب فرهنگی»و یک «اراده عمومی‌وجهانی» است که میخواهد نظم برقرار باشد .به گفته دیگر : حاصل برخورد شدید یک انقلال و تغییر نظم سریع و تند از یکطرف و مخالفت عمومی برای این تغییر و انتقال عدم اعتماد در سیاست یازاده درگیری و برخورد این دو عامل است تا حاصل‌اتحاد و اتفاق آنها که بهر صورت موقتی‌وگذرا است .

اگر بخواهیم به ماهیت اصلی پایان این قرن بیستم پی‌ببریم باید همه این عوامل را دقیقا زیر نظر داشته باشیم .

بعنوان نتیجه امید

هر چیزی را پایانی است : عصر وحشت و عصر فضل فروشان خودنمانیز پایانی داشت . اگر فرض کنیم حزب روشنفکران از این پس برای همیشه زنده و پایدار خواهد ماند آیا میتوانیم قبول کنیم که عقایداصلی و روشها و ادعاهای جاه‌طلبانه حزب نیز ابدی و همیشگی باشند ؟ خدا را شکر که چنین چیزی نیست . کم‌کم همه از طائلات حزب روشنفکران خسته شده و احساس ناراحتی میکنند : از تروریسم این عالم نماهای فضل فروش ، از روش آنها در ضبط مبانی اخلاق بنام و به بهانه عاملی که حتی سیاست هم نیست ، از تحسین و تمجید متقابل بین خود افراد حزب ، از ارزشی که آنها به بی فرهنگی میدهند ، از انحصار کردن زبان .

علائم این احساس نامطبوع در مردم نسبت به حزب روشنفکران زیاد است . **کتاب حاضر میتواند نمونه یکی از همین علائم باشد . ابتدائی‌ترین اصول علم‌جامعه شناسی بما می‌آموزند که متفکرین منزوی ، و تنها بسیار نادرند . بعضی از عصرهای یکشنبه هنگامی که میخواهم در بهترین شرایط بپاریس برگردم سعی میکنم آنچه را که همنوعان من برای ورود بپاریس نزد خود فکر و حساب کرده‌اند برای‌خودم مجسم کنم تابگونه آنها عمل نکنم و به راه بندانهای طولانی برنخورم اما هر باربهمان مشکل همیشگی بر میخورم و بهمان راه بندانها و معطلی‌ها : فقط باین دلیل که در همان لحظه‌ای که من این فکر را میکردم ده‌ها هزار نفر دیگر عین همین فکر را میکردند ، همین فکر در همان لحظه . چه دلیل دارد که این واقعیت در زمینه‌رانندگی و راه و جاده صادق باشد . اما در باره اندیشه ها و روشها صدق نکند ؟**

جناب آقای امیرعباس هویدا

دبیر کل محترم

حزب رستاخیز ملی ایران

افتخار داریم به پیروی ازمنویات‌شاهنشاه محبوب عضویت خودرا به حزب رستاخیز ملی ایران اعلام داریم .

شرکت ایرهینو

Hino
SIGN OF QUALITY

نماینده انحصاری کامیونهای هینو در ایران

آگهی استخدام رسمی

وزارت امور اقتصادی و دارائی براساس مفاد قانون استخدام کشوری تعداد ۱۴ نفر که دارای‌مدرک کامل متوسطه در یکی از رشته های الکترونیک یا ارتباط مخابرات ـ پست‌وتلگراف‌ـ برق‌ـ ریاضی و یاطبیعی بوده و بفن ماشین نویسی فارسی آشنا باشد تحت عنوان اپراتور تلکس (تکنیسین ارتباط و مخابرات) در گروه قطعی شغلی چهار برای خدمت در تهران و شهرستان های ذیل استخدام مینماید .

۱ـ شهرستان تهران	۸ نفر
۲ـ شهرستان کرج	۱ نفر
۳ـ شهرستان اراک	۱ نفر
٤ـ شهرستان قزوین	۱ نفر
۵ـ شهرستان بروجرد	۱ نفر
٦ـ شهرستان قم	۱ نفر
۷ـ شهرستان شاهرود	۱ نفر

داوطلبان واجد شرایط میتوانند برگ‌درخواست کار ذیل این آگهی را تکمیل کرده با دوقطعه عکس ۳×٤ و رسید بانکی مبنی بر پرداخت مبلغ ۳۵۰ ریال که باید بیکی از شعب بانک ملی ایران بحساب ۹۸۰ بانک مرکزی بعنوان حساب حق‌ثبت‌نام داوطلبان استخدام پرداخت‌شده باشد حداکثر تا پایان روز ۱۳۵٤ر۱ر۲۵ بایست سفارشی به نشانی اداره‌کل کارگزینی وزارت امور اقتصادی و دارائی ارسال دارند .

بمدارکی که بعد از این تاریخ به پست تحویل داده شود و یا فاقد رسید بانکی باشد ترتیب اثر داده نخواهد شد (وجه ثبت‌نام قابل استرداد نمیباشد) داوطلبان واجد شرایط که‌تا موعد مقرر نسبت بارسال مدارک خود اقدام نموده‌اند میتوانند روز ۱۳۵٤ر۱ر۲۰ با در دست داشتن شناسنامه عکسدار خود برای اخذکارت ورود بجلسه امتحان شخصا باداره‌کل کارگزینی مراجعه نمایند محل و تاریخ امتحان در کارت ورود بجلسه امتحان قید خواهد شد .

اداره کل کارگزینی.

برگ درخواست شغل اپراتور تلکس وزارت امور اقتصادی و دارائی

نام خانوادگی	نام	نام پدر
شماره شناسنامه	محل صدور	تاریخ تولد
مدرک و رشته تحصیلی	وضع خدمت وظیفه	نشانی کامل : شهر
خیابان	کوچه	شماره منزل
شماره تلفن		امضای داوطلب

جناب آقای امیرعباس هویدا

نخست وزیر محبوب و دبیرکل محترم حزب رستاخیز ملی ایران

در اجرای اوامر مطاع شاهنشاه آریامهر رهبر عالیقدر ملت ایران و بمنظور پاسداری از نظام شاهنشاهی، قانون اساسی وانقلاب شاه و مردم بدین‌وسیله همبستگی هیات مدیره و کلیه کارکنان شرکت «پارس‌سنتر» را به حزب رستاخیز ملی‌ایران‌اعلام‌میدارد.

شرکت سهامی عام پارس‌سنتر
مدیرعامل ـ هوشنگ رضاصرافی

مجله جوانان امروز منتشر شد

سازمان مدیریت صنعتی

«مرکز آموزش»

برای کلاس های زیر که از تاریخ ۱۳۵٤ر۲ر۱ شروع خواهد شد ثبت‌نام‌مینماید. دوره‌کامل‌کامپیوتر، تئوری عمومی سیستم ها و کاربرد آن در مدیریت، تکنولوژی رفتار و سیستم های رهبری . دوره آنالیزمالی . برنامه نویسی کوبول .سیستم کنترل پروژه . حرکت‌وزمان سنجی در صنایع . بایگانی. دوره عمومی‌مدیریت . مدیریت کارگزینی . سرپرستی . ارزیابی وطبقه بندی مشاغل .مدیریت مارکتینگ . آمار، اقتصاد صنعتی . حسابداری بازرگانی و صنعتی . مدیریت‌مالی . سیستم کنترل‌انبار وبازاریابی

آدرس : خیابان پهلوی ـ نبش خیابان جامجم ـ مرکز آموزش سازمان مدیریت صنعتی تلفن :۸۹۱۰۸۱ـ۸۹۱۰۸۲ م‌الف۱۱۲

آگهی اصلاح ماده ۲ اساسنامه شرکت سهامی خاص پولی کم بث شده بشماره ۱۰۲۸۱

طبق‌صورتجلسه مورخ۱۴ر۱۱ر۵۳ مجمع عمومی فوق‌العاده شرکت مذکور ماده دو اساسنامه بشرح زیر اصلاح‌گردیدماده ۲ـ اساسنامه موضوع شرکت تاسیس و ایجاد کارخانه بمنظورتهیه‌مواد شیمیائی‌ـ سموم آفات نباتی‌ـکود شیمیائی و هرگونه مواد شیمیائی مصرفی در امور کشاورزی و انجام‌کلیه امور بازرگانی‌مربوط بموضوع شرکت و مشارکت در موسسات و شرکتهای دیگر .

م‌الف ۲۱۹

مدیر کل ثبت شرکتها و مالکیت صنعتی ـ حمید جمشیدی

یک آزمایش تازه و جالب خودشناسی برای زن، مرد، دختر و پسر...

چرا کاغذها را خط خطی می‌کنید؟

۱ ـ بدبینی و افکار مغشوش

۲ ـ اعتماد به نفس و خوش‌بینی

۳ ـ عصبانیت و پرخاشجویی

۴ ـ روحیه خوب و عالی یا برعکس: افسرده و نامتعادل

۵ ـ درون گرایی و انزوا جویی

۶ ـ خیالپردازی و تخیل تیرومند

۷ ـ آرامش و ثبات روانی کامل

۸ ـ مثل رعد و برق وصاعقه

بیشتر مردم، وقتی چند لحظه بیکار میشوند، یاوقتی پای تلفن مشغول صحبت هستند، یاحتی هنگامی که‌برای بحث‌وگفتگو دور میزی گرد آمده‌اند، بطور ناخودآگاه دستشان به قلم وکاغذ میرود و روی قطعه‌یی کاغذ، یادر حاشیه روزنامه و حتی پشت‌پاکت سیگار و روی دستمال کاغذی شروع به کشیدن تصاویر درهم‌برهم و به‌اصلاح «خط‌خطی» کردن می کنند.

این خط خطی کردن‌ها، در وهله اول ظاهرا کم اهمیت و بی‌معنی بنظر میرسد، ولی اگر همین خطوط بی‌معنی توسط روانشناسان مورد تجزیه وتحلیل قرار گیرد، بسیاری از زوایای تاریک روح آدمی‌وارو‌شن‌ساخته، از پنهانی‌ترین‌خصوصیات روانی‌ـ نقاط ضعف یا برعکس امتیازات مثبت انسان ـ پرده برمیدارد.

از میان این «خط خطی»ها، هشت نوع آن بیشتر رایج‌است. این هشت نمونه را، گروهی‌از روانشناسان آمریکا و اروپا مورد تجزیه و تحلیل قرار داده‌اند و روحیات کسانی را که کاغذهارا، با یکی از این هشت شکل «خط خطی» میکنند، تجزیه و تحلیل کرده‌اند.

به این هشت شکل نگاه کنید: شما کدامیک را بیشتر روی کاغذ می‌آورید؟ با توجه به شماره آن شرحی را که در پی می‌آید مطالعه کنید.

تصویر یک

کشیدن مثلث، چهارگوش و اشکال هندسی نشانه آنست که شخص، افکار روشن‌و ثابتی‌ندارد و همه چیز و همه کس درنظرش «بد» و تهدید آمیز است.

فشارهای متعددی را تحمل میکند و سعی میکند خود را از بار سنگین این‌فشار رهائی‌بخشد. احتیاج به یار و همدمی دارد که به‌او آرامش بدهد واینهمه بدبینی را از ضمیرش براند. بهترین راه آنست که به صحبتهای گوش دهیم و با سیاست و مهربانی حق رابجانب او داده، بتدریج‌تصویر روشنی از حقایق زندگی به او ارائه دهیم.

تصویر دو

اشخاصی که چنین خطوطی را رسم میکنند، بیش از حد بخود اعتماد دارند و بسیار مصمم و با اراده هستند. درمقابل‌مشکلات غالبا راه‌حل‌های آماده‌یی ارائه میدهند و با کم‌اهمیت‌ترین‌رویدادها به وجد و شعف می‌آیند. در یک کلام: آنها بمعنای واقعی‌از زندگی لذت میبرند.

تصویر سه

نقاش چنین خطوطی دنیا را تیره و تار می‌بیند. احساس می کند که دیگران او را درک نمی‌کنند، کوچکترین‌قدر و ارزشی برایش قائل نیستند و تحقیرش میکنند.

تیروکمان‌هایی که این افراد تصویر می‌کنند، خود به تنهائی گویا و نشانه پرخاشجوئی میل به جنگ و دعوا و انتقادجوئی شخص هستند. مبارزه وجربحث با چنین شخصی بهیچوجه دردی را دوا نمیکند، باید ریشه ناراحتی‌هایش را پیدا کرد و بمرورزمان‌به چاره‌جوئی‌برخاست.

تصویر چهار

موقعیت حساسی است: در صورتی که این نقاشی در بالای صفحه قرار داشته باشدنمایانگر روحیه‌یی خوب عالی‌و درصورتی که در پائین صفحه باشد درست نمایانگر عکس آن‌است که گفتیم. یعنی حاکی از روحیه‌یی افسرده و نامتعادل است.

تصویر پنج

ترسیم مار، اژدها و بطورکلی حیوانات وحشتناک نشانه آنست که شخص از رفتار دیگران‌نسبت بخود خشمگین و آزرده است و بهیجوجه میلیه برقراری ارتباط عاطفی و روحی با دیگران ندارد و کاملا در خود فرو رفته و باصطلاح روانشناسان «درون‌گرا» است.

تصویر شش

این تصاویر نشان دهنده سیرو سیاحت در عوالم دور از حقیقت و خیالپردازی مطلق است. چنین به نظر میرسد که نگارنده این خطوط در دنیای دیگری زندگی میکند و قادر نیست حقایق و مشکلات دنیای خاکی را پذیرا باشد. در دنیای آزاد مخصوص بخود قوای تخیل را به پرواز درمی‌آورد و اشکالی چون پرندگان، هواپیما یا توده‌های‌ابر میکشد ....

تصویر هفت

شخصی که چنین تصاویری را میکشد کاملا از زندگیش راضی است. به دیگران عشق میورزد و آماده است که هر نوع فداکاری را در حق‌آنان انجام دهد. اصولا طبیعت ملایمی دارد و هر کیفیتی را بدون جرو بحث زیاد و مبارزه جویی می‌پذیرد و همین امرباعث میشود که اطرافیان گاهی از وجودش سوء استفاده کنند.

تصویر هشت

این نقاشی خود به خود بسیار گویاست و ترسیم کننده آن بزبان بیزبانی به زمین و زمان لعن و نفرین میفرستد و بهیچ‌عنوان قصد سازش و برقرار کردن ارتباط روحی با دیگران را ندارد!

خوشبختانه چنین حالاتی در انسان پابرجا و ماندرگار نیست و دیر یا زود از وخامت اوضاع کاسته میشود و چنین شخصی‌به روحیه متعادل‌تری دست می‌یابد.

تصاویر و خطوطی که هنگام گفت‌و گو با دیگران وبطور ناخود آگاه درحاشیه روزنامه، پشت پاکت سیگار، روی دسته یادداشت یا حتی روی دستمال کاغذی ترسیم می‌کنید، نمایانگر خلق و خوی شما وحاکی از زوایای پیچیده و تاریک روح وروانتان است ...

کت وشلوار بهاره آقایان

امسال، کت وشلوارهایی بطرح چهار خانه و رامراه، که توسط مدسازان فرانسوی وایتالیایی ابداع شده‌بود، با استقبال کم نظیر آقایان شیکپوش مواجه شد، بطوری که اکثر مزون های مشهورمانند «پیرکاردن»، «لانزون»، «ایوسن لورن» و «میوچی»، بیشتر مدل‌های خود را بااین طرح‌ها ارائه دادند.

در بهار امسال نیز طرح چهارخانه و رامراه همچنان پیشتاز است ومزون‌های معروف همچنان مدل‌هایی بااین‌طرح ارائه میدهندکه دونمونه ازجالب‌ترین آنها را دراینجامی‌بینید.

ضمنا به پیراهن چهارخانه که با کت و شلوار رامراه پوشیده شده و پیراهن رامراه که با کت و شلوار چهارخانه مورد استفاده قرار گرفته است توجه کنید.

مواد غذایی را بهتر بشناسیم

جعفری: درمان دردهای روده!

جعفری بخاطر عطر قوی‌و مزه مخصوص بخود، درمیان سبزیجات از محبوبیت خاصی برخوردار است و با هرغذایی مصرف شود دو حسن بزرگ دارد: مزه غذا را بهترمی‌کند وغذا را بصورتی سهل‌الهضم در می‌آورد.

این سبزی دارای خاصیت جالب دفع آب بدن نیز هست ودردهای روده‌یی را تسکین می‌بخشد.

مصرف فراوان جعفری، مخصوصا در رژیم‌های غذایی، ناراحتی‌های کبدی را نیز تا حدودی بهبودمی‌بخشد وحتی نامنظمی عادت ماهانه‌را درخانم ها از بین می‌برد.

آب برگهای جعفری نیز در صورتی‌که بلافاصله در محل نیش زنبور مالیده شود، «التیام بخش است.

جونم واستون بگه ...

★ برای حفاظت پوست در مقابل آفتاب وپیشگیری از سوختگی‌های مزاحم، پوست را با محلولی که بایک لیترآب و۲ قاشق بیکربونات درست کرده‌اید، خوب مرطوب کنید.

● برای زدودن‌لکه ازروی لباسهای بسیار ظریف مثل ابریشم وژرسه، لباس را در آبی که یک لیتر سرکه سفید به‌آن اضافه‌کرده‌اید خیس‌کنید.

★ یک قطعه سنگ صافو بیضی شکل میتواند به هنگام وصله کردن جورابها ولباس ها کمک خوبی برایتان باشد: سنگ را زیر قسمتی که قصد دارید وصله کنید بگذارید و به راحتی مشغول کار شوید.

● برای اینکه قاب عکس های طلائی رنگ را جلا دهید، پنبه‌یی را لوله‌کرده درمحلولی که یاسفیده تخم مرغ خوب‌زده شده و کمی نمک دوست کرده‌اید بمالید و به‌آرامی‌قاب را تمیز کنید.

سپاس مردم حق‌شناس کرمانشاهان به پیشگاه شاهنشاه آریامهر بمناسبت تأسیس دانشگاه

اعلیحضرتا
فرمان تأسیس دانشگاه در
کرمانشاه موجب غرور
وافتخار طبقات مختلف
مردم شهرستانهای استان
کرمانشاهان گردیده
است.
باتقدیم سپاس و
حقشناسی به پیشگاه
مبارک دوام سلطنت
خاندان جلیل پهلوی را از
خداوند بزرگ آرزو
دارد.
کمیته حمایت از
مصرف کننده کرمانشاه ـ
مسیح‌الله اسدی

پیشگاه مبارک
شاهنشاه آریامهر
اکنون که بفرمان همایونی باتأسیس
دانشگاه مردم کرمانشاه به آرزوی دیرینه
خود نائل آمدند افتخار داریم مراتب
سپاس وحقشناسی بیکران خودرا به پیشگاه
رهبر عالیقدر ودانش پرور وشهبانوی
محبوب تقدیم داشته آرزو نمائیم تادر
کنف حمایت پروردگار در سایه پدر تاجدار
هر روز بافتخارات بیشتری نائل گردیم.
شرکت سهامی آب عام کرمانشاه

شاهنشاها
در تحقق آرمان مقدس
شاهنشاه آریامهر مبنی
بر تعمیم دانش درایران
استان کرمانشاه هم
نصیب خود راباتأسیس
دانشگاه بدست آورد
سپاس بیکران مردم
صحنه را به پیشگاه
شاهنشاه دانش پرور
وشهبانوی بشردوست
تقدیم میدارد
ازطرف کارمندان
ادارات دولتی ومؤسسات
ملی واهالی صحنه ـ
بخشدار

شاهنشاها
مردم حقشناس ووفادار
کرمانشاه سپاس
زائدالوصف خودرا
به پیشگاه شاهنشاه
آریامهر تقدیم میدارند
وتأسیس دانشگاه
درکرمانشاه را موهبتی
عظیم وبزرگ میشمارند
واز خداوند دوام عمر
وعظمت سلطنت خاندان
جلیل پهلوی را آرزو
مینمایند
شورای آموزش
وپرورش منطقه‌ای
شاه‌آباد غرب

نیازمندیهای اطلاعات تلفنی آگهی میپذیرد تلفنهای ۳۱۱۲۲۵-۳۱۱۲۲۴ ۳۱۱۲۳۰-۳۱۱۲۲۹

اثاثیه

فروش دست‌دوم

لوستر باکارا ۱۶ شاخه و۱۲ شاخه ومقداری اشیاء قدیمی بمناسبت مسافرت‌بفروش‌میرسد طالبین در روزهای دوشنبه و سه شنبه از ۳ تا۶ بعدازظهر بشماره تلفن ۸۹۰۹۹۳ مراجعه فرمایند.

خرید

بازرگانی فرش کیهان ۸۳۰۹۰۴ و ۸۲۳۷۷۶ خریدار نقدی همه رقم فرش کهنه‌ونو جهت صادرات‌روزولت میدان ۲۵ شهریور.

جهان کالا ۹۲۵۴۵۸ خریدار یخچال تلویزیون و لوازم منزل شما

فروشگاه‌آستارا۹۲۶۴۰۲۱ خریدار یخچال برقی و نفتی تلویزیون‌فرش‌وغیره

فرش کارلو تلفن ۴۲۶۴۱ خریدار فرش نو و کهنه

گالری‌فرش شایان ۶۶۱۰۶۹ بهترین خریدار هر نوع قالی و قالیچه کهنه ونو

ایران فرش ۷۷۴۹۷۲ فرشهای کهنه وسایر لوازم‌منزل بهر مبلغ نقدا بیشتر ازسایرین خریداریم تلفن ۷۷۷۰۲۵

فرش کاشان توکلی کلیه فرشهای نو و کهنه‌شمارا بالاترین قیمت خریداریم تلفن **۸۳۸۸۲۸**

کلیه لوازم خانگی شما را خریداریم تلفن ۸۷۱۲۱۲

فروشگاه‌آریا ۹۲۹۳۹۳ خریدار فرش سایر لوازم‌منزل

فرش زنجانی ۳۴۹۴۳۸

شستشوی مبل و فرش

دوراکلین سرویس آمریکا خشکشوئی مبلمان‌موکت فرش تشک اتومبیل در محل مطابق با آخرین تکنیک متداول آمریکا گرانترمطمئن‌تر۸۴۵۶۸۳ و ۸۴۸۳۹۶ و ۸۴۸۳۹۵

خشکشوئی مبلمان ادیب یکدست ۵۰ تومان خشکشوئی پرده پارچه وکرکره بانصب‌مجانی ۹۵۶۵۶۰

کارخانه قالیشوئی ادیب ۹۵۶۵۶۰ ۹۵۸۹۵۰ و ۹۵۲۴۵۴

کورش تلفن ۹۵۸۳۰۹ قالیشوئی رفوگری لکه‌گیری ۱۵ـ۱

قالیشوئی و رفوگری شمسائی تلفن ۳۱۲۸۱۹

خانم عزیز با تلفن ۷۵۴۸۱۲ و۷۵۸۴۹۶ تماس بگیرید متخصصین‌مجرب وکارآزموده آمریکن سرتیفاید هوم سرویس کلینیک مبلمان فرش. موکت. پرده را با تکنیکی برتر وباتجربه‌ای بیشتر بطریقه خشکشوئی درمحل‌تمیز و تحویل مینمایند.

خشکشوئی مبل عدالت یکدست ۵۰ تومان‌سریع تلفن ۹۵۸۳۰۹

کارخانه قالیشوئی‌اطلس تلفن۹۵۲۰۴۶و۹۷۵۴۳۰

آ.نیو انگلیس سرویس خشکشوئی موکت•فرش•مبل•پرده تایل•پارکت•و تشک اتومبیل درمحل مطابق‌باجدیدترین تکنیک‌رایج‌درانگلستان تلفن ۸۴۳۸۴۵

رفوگری **فرش صفری تلفن ۵۲۵۳۰۷**

کارخانه قالیشوئی **فردممتاز ۶۶۳۸۰۳**

کلین سرویس خشکشوئی مبل فرش موکت با دستگاه وپرده بانصب مجانی تلفن ۹۵۲۰۴۶

کارخانه قالیشوئی بیوک تلفن۹۷۷۱۱۸و۵۲۹۹۱۵

شبانه روزی کلین‌سرویس ناواران خشکشوئی مبل، موکت، فرش، اتومبیل، ونظافتکلی ساختمان در محل ۸۵۷۵۲۴ آ ـ ۴۵۶

آناهیتاسرویس بزرگترین خشکشوئی مبلمان فرش موکت پرده در محل ۷۹۵۳۰۷

آنتن تلویزیون

نصب آنتن تمام کانال ضد زنگ با ضمانتنامه تلفن ۷۶۲۵۰۵

نصب آنتن تمام کانال و آموزشی ارزانتر ازهمه‌جا موسسه ورتیکال تلفن ۹۵۱۲۲۱

تعمیرات

تلویزیون

تعمیرگاه تلویزیون الکترون با **تائیدوزارت‌کار۷۶۳۶۸۲** تعمیرتلویزیونهای R.C.A-R.T.I شاوب‌لورنس. فیلیپس. سیبرا تلفونکن وسایر مارکها سرویس مجهز سیار درشهروشمیرانات

ایران‌الکترونیک تعمیرگاه فیلیپس، تلفنکن آرتی،آی، شاوب‌لورنس بلر، گروندیك و سایر مارکها آنتن ۱۰۰ تا ۱۸۰ تومان **۷۷۶۹۴۴**

تعمیرگاه‌مجازشماره۱۱ شاوب‌لورنس سرویس‌سیارفوری‌برای‌کلیه نقاط تهران و شمیرانات تلفنهای ۶۶۷۱۷۱ ۶۶۹۵۱۴ ۴۲۷۳۳ SCHAUB-LORENZ

تلویزیون شما فوری در منزل تعمیر مـی شود ۸۷۴۷۷۰

شاوب‌لورنس SCHAUB-LORENZ تعمیر هرنوع تلویزیون در اسرع وقت تلفن ۷۸۳۴۳۹

سرویس تلویزیون گارانتی تلفن ۶۲۸۳۷۱ R.C.A-R.T.I سرویس‌سیار سیبرا مدیاتور جنرال الکتریک وگراندیک بویژه شمیرانات

تعمیر تلویزیون و نصب آنتن تمام کانال تلفن ۷۶۴۱۹۳

تعمیرگاه‌مجاز آر.تی.آی شاوب‌لورنس مرفی ۷۵۵۴۵۰ فوری

تعمیرگاه مجاز آر.تی.آی آر.سی.آی ۳۱۳۲۷۸ و۳۱۳۲۶۲

تعمیرگاه‌فیلیپس‌سرویس تلویزیون‌تلفن ۳۱۶۶۱۵

تعمیرات انواع مارکهای تلویزیون با گارانتی و نصب آنتن‌تلفن۹۳۵۰۳۶

SCHAUB-LORENZ شاوب‌لورنس سرویس فوری۸۸۳۲۶۲

شوفاژ

تعمیرات نصب نگهداری شوفاژ باسرویس شبانه روزی فوری ۷۹۳۸۹۷

شرکت ایران تاسو سرویس و طرح و نصب تاسیسات شوفاژ تهویه ۷۵۱۶۵۱ و ۷۵۴۴۵۰

شرکت مهندسی وایس هایت طرح واجراء تاسیسات‌حرارت مرکزی‌ودوسال سرویس مجانی ۸۵۵۸۳۷

سرویس، تعمیر ونصب **شوفاژ** لوله‌کشی ـ ساختمان فوری ۷۶۰۹۹۳ـ ۷۶۳۷۸۵

نصب و تعمیرات شوفاژ ۶۲۱۴۴۸ و ۷۹۶۱۰۳

شرکت رام‌شین نصب ـ سرویس و نگهداری سالیانه شوفاژ تلفن۲ـ۹۳۹۷۳۱

فرانس شوفاژ نصب و تعمیر شوفاژ، تهویه ونگهداری‌سالیانه ۸۵۲۵۶۸ و۸۴۱۱۲۵

یخچال

تعمیرگاه سید حسین تعمیر همه‌نوع‌باسشوئی یخچال‌آبگرمکن۸۸۲۴۳۸

تعمیرات یخچال فوری ۷۹۳۸۹۷

تعمیرات یخچال، کولر آبگرمکن، اجاق گاز تلفن ۳۴۴۱۷۳

تعمیرگاه‌یخچال‌فریجیدر اثاث یدکی موجود ۸۴۸۷۵۶

تعمیریخچال فریزیدر ۸۳۹۲۲۵

کولر

سازمان فنی ۱۱۰ سرویس کولر تعویض پوشال نصب کولر کانال کشی ۷۶۰۹۹۳ و ۷۶۳۷۸۵ و ۷۶۵۸۹۴ ۱۲ـ۱ آ ـ ۴۶۷

راهنمای سرویس **ارگ** درسراسرکشور **۹۶۲۰۴۵** ازساعت ۷½ صبح تا ۷½ بعدازظهر

تعمیرگاه مجاز ۱۳۱ ارج سرویس‌ونصب، تعمیرات‌کولر، آبگرمکن رنگ‌آمیزی، بخش قطعات یدکی وکانال‌کشی ۸۵۲۵۶۸ و ۸۴۱۱۲۵ ۶ـ۱ آ ـ ۴۹۹

بخاری

سرویس آبگرمکن فوری ۴۷۷۹۹

آبگرمکن

سرویس و نصب آبگرمکن لباسشوئی گاز کولر، یخچال‌باضمانت **تلفن ۷۵۴۴۹۳**

سرویس اتحاد تعمیرات آبگرمکن و بخاری، یخچال‌دربازکن برقی لوله‌کشی وسیم‌کشی برق و نصب آنتن تلفن ۳۵۸۹۰۸ ۶ـ۱ آ ـ ۵۴۶

فروش اتومبیل

اتومبیل پژو سفید رنك مدل ۷۵ دانشجوئی بفروش میرسد تلفن ۸۷۵۵۲۹ ۴ تا ۶ بعدازظهر.

آریا مدل ۴۸ بعد ازظهر ها ۸۸۲۴۹۷

پیکان ۵۳ پیکان مدل ۵۳ کرم‌رنك بفروش میرسد تلفن ۶۲۴۱۵۵

ب.ام.و ـ۲۰۰۲ مدل ۷۲نارنجی نمره ترانزیت بیواسطه بفروش میرسد تلفن ۹۲۵۰۵۲ ۳ـ۱ آ ـ ۴۱۹

مرسدس بنز ۲۵۰ مدل سپتامبر ۷۱ رنگ بژ، تودوزی خردلی، سقف کشوئی، گرم‌کن شیشه عقب، رادیو ۳ موج فرمان ۷۴، یازده ماه در ایران، مطلقا بدون تصادف و عیب‌نقد ۸۲ هزار تومان. لطفا بدون واسطه از ۸الی۲ بعدازظهر تلفنهای ۵۳۱۶۷۷ ـ ۵۳۰۶۰۲ ۲ـ۱ آ ـ ۵۱۴

یکدستگاه کامیون بنز کمپرسی ۹۱۱ دو دیفرانسیل بفروش مـی رسد تلفن ۳۱۹۴۲۵

فروشگاههای اتومبیل

شورلت ایران مدل ۵۴

آماده تحویل در **اتومبیل امیر** انتهای خیابان شاه میدان محمد رضا شاه تلفن ۹۳۵۰۵۰ ۳ـ ۹۳۵۰۵۱

پیکان ۵۴ نو آماده نقد و اقساط شاهرضا۴راه گرگان‌پلاک۱۰۶۸

راهنمای شما در پاریس جهت خرید سواری و کامیون شرکت فرامات تلفن۶۲۲۴۴۷۵(پاریس)

کرایه

اتولوکس اتومبیلهای تشریفاتی با راننده برای داخل و خارج از تهران میدان فردوسی تلفن ۸۲۱۲۷۰ و ۸۲۶۶۰۵

کالج بار بارکش شهر وحومه ۶۶۱۱۱۱-۴۱۱۱۱

اتو آسیا اتومبیل کرایه باراننده و بدون راننده در ۲۴ ساعت درخدمت شماست‌تلفن۷۵۴۹۸۰و۷۵۱۶۲۰

کرایه اتومبیلهای لوکس‌کرایه با راننده و بدون‌راننده برای داخل‌وخارج‌تهران ۷۵۷۵۳۵ ـ ۷۵۷۲۹۴

گیتی بار بارکش شهروشهرستان تلفن ۹۵۶۴۰۵

ماشین آلات

یکدستگاه تریلی‌کش‌ماز۸سیلندر مدل ۷۳ بافرمان هیدرولیک نقدواقساط بفروش میرسد تلفن ۷۹۳۴۳۵

آموزشگاهها

کلاس درس فقط با ۴۹ تومان بطور فشرده دوره ماشین نویسی فارسی و لاتین دفترداری دوبل حسابداری منشیگری، بایگانی را در کمترین مدت با دریافت گواهینامه فرا گرفته آماده استخدام شوید. به کسانیکه امروز یا فردا ثبت نام نمایند ۲۵۰ ریال کتابهای مربوطه رشته های بالا مجانی داده میشود. ضمنا بمحصلین، دانشجویان و فرهنگیان ۵۰ درصد تخفیف داده و نصف مبلغ بالا (۲۴۵ریال) گرفته میشودمیدان فردوسی بالای هواپیمائی ملی آموزشگاه ایران تلفن۸۲۸۳۲۶

ماشین نویس بیژن همتا ندارد میتوانید امتحان کنید میدان ژاله تلفن ۳۴۸۳۸۴

ماشین‌نویسی ربانی شما را بابهای کم در زمانی کوتاه برای استخدام آماده میکند شاه‌آبادمقابل سینماحافظ تلفن ۳۱۷۱۳۵

تعلیم رقص رقص و موزیك ریتا بین سه راه شاه وامیراکرم ـ ۶۶۳۰۳۴

تدریس خصوصی

تدریس حصوصی موسیقی گیتار ارگ، ویلن کنترائی ـ ۶۶۳۰۳۴

انگلیسی توسط‌بانوی انگلیسی ۴۷۱۴۱

استادان خارجی آماده‌تدریس‌درمنزل‌شما **۸۳۳۳۱۹**

ریاضیات فیزیك وشیمی دبیرستان ۸۲۱۳۶۱

انگلیسی خصوصی ۹۵۴۹۴۲

تضمینی راهنمائی دبیرستان دانشگاه تماس صبحها ۸۳۳۳۱۹

تدریس دروس دبستان‌راهنمائی متوسطه تلفن ۸۳۷۶۸۲ ۱۰ـ۱ آ ـ ۳۵۶۱۱

مکالمه انگلیسی عربی‌فرانسه‌در ۵۰ جلسه باضبط نوار تلفن ۷۵۲۱۹۱ و ۸۵۹۹۸۸

دوره کامل راهنمائی و نظری توسط دبیر دوره راهنمائی ـ ۷۷۶۳۵۹ ۵ـ۱ آ ـ ۵۰۴

ریاضیات فیزیک‌شیمی‌راهنمائی دانشجوی مهندسی دانشگاه آریامهر تلفن ۷۹۰۴۱۸ آ ـ ۱۸۳

ریاضیات راهنمائی ۸۲۱۳۶۱

انگلیسی فشرده سه ماهه ۸۳۳۳۱۹

ریاضیات وفیزیك‌توسط لیسانسیه‌تلفن۷۷۱۱۸۰

تدریس دروس دبستانی وراهنمائی و دبیرستانی تلفن ۶۳۶۳۴۹

انگلیسی فرانسه آلمانی و عربی تضمینی تلفن ۷۹۶۰۵۸

تدریس ریاضیات فیزیك مکانیك شیمی و زبان و ریاضیات دوره راهنمائی توسط‌دانشجوی‌دانشگاه آریامهر ۴ تا ۷ تلفن ۹۵۳۸۰۴

تدریس خصوصی زبان‌و ریاضیات توسط دبیر فوق لیسانس تلفن ۷۵۵۵۸۷

ریاضیات فیزیك شیمی ششم صددرصد تضمینی‌توسط دبیر ریاضی ۷۷۶۳۵۹ ۵ـ۱ ا ـ ۳۹۳

تدریس خصوصی دروس دبیرستانی و دوره راهنمائی توسط دانشجوی مکانیك دانشگاه آریامهر تلفن۵۴۷۱۸۷ ۲ـ۱ ا ـ ۴۵۳

تدریس خصوصی ریاضیات فیزیك شیمی دوره متوسطه و ریاضیات دورمراهنمائی توسط دانشجوی دانشگاه آریامهر تلفن ۹۵۳۸۰۴ از۴تا۷بعدازظهر ۳ـ۱ ا ـ ۴۵۷

پنجم ابتدائی ۸۲۱۳۶۱

نهم تضمینی ۸۲۱۳۶۱

پانسیون

پانسیون مدرن مینا ویژه بانوان و دوشیزگان ـ ۸۴۷۹۸۱

استخدام

به یك نفر راننده مجرد نیازمندیم آدرس: سوم اسفند دفتر خانه ۱۴۷ تلفن ۶۲۳۷۶۶

سکرتر که به ماشین نویسی فارسی‌مسلط باشدمورد نیاز است ۸۳۱۶۹۷

یکنفر مهندس تاسیسات با تجربه حداقل ۵ سال جهت سرپرستی امور تاسیسات یک شرکت ساختمانی با حقوق و مزایای مکفی استخدام میشود براهنمای شماره ۱۰۰ روزنامه اطلاعات مکاتبه فرمائید ۵ـ۱ آ ـ ۲۳۵

تعدادی کارگر ساده‌برای پخش اعلامیه تبلیغاتی نیازمندیم تلفن۷۶۰۶۲۷

بیکنفر دوشیزه‌دانشجوی حسابداری سال دوم نیازمندیم‌تلفن ۶۲۰۳۲۸

شرکت‌صنعتی‌لیگاتکنیك استخدام میکند دیپلمه ریاضی یکنفر. کارگر تراشکار ۲۰نفر. کمك جوشکار ۲۰نفر. پیستوله‌کار ۲نفر. خیابان ایرانشهرشمالی‌روبروی خیابان سپند ساختمان ۵۵۵ ۵ـ۱ آ ـ ۳۶۰

به یکنفر دوشیزه یابانو سکرتر نیازمندیم تلفن ۸۵۵۳۰۵

سرویس‌کار چندنفر سرویسکار تلویزیون ولباسشوئی با حقوق مکفی استخدام مـی شود تلفن ـ ۶ـ۹۷۰۰۹۵ آ ـ ۳۳۰

بیکنفر برشکار چند نفر دوزنده و چند نفر کارگر ساده نیازمندیم تلفن ۹۵۸۲۷۹ ـ ۴۵۵۲۸

به تکنیسین و معمار جهت اصفهان و بوشهر احتیاج‌است با تلفن ۸۲۷۰۱۷ تماس گرفته شود. ۳ـ۱

استخدام ماشین نویس

دونفر ماشین‌نویس فارسی یکنفر ماشین‌نویس لاتین برای تمام وقت استخدام می شوند. همه روزه از ۳ تا۶ بعدازظهر درتهران خیابان آیزنهاور‌مقابل وزارت کار به **شرکت تولیما** مراجعه فرمائید ۲ـ۱ ا ـ ۴۶۶

شرکت ساختمانی ن . کاف .لیاشر بچندنفر تکنیسین ساختمان برای خارج ازتهران نیازمند است. بهارشمالی مزین‌الدوله پلاك ۹۲ تلفن ۷۵۹۹۲۹ و ۷۵۱۵۵۵ ۲ـ۱ ا ـ ۵۳۳

شرکت باستان استخدام می نماید یـك نفر حسابدار با سابقه بـرای کـارگاه ساختمانی در ورامین‌یك نفر کمك حسابدار برای زاهدان دو نفر صندوقدار با ضامن معتبر برای خارج ازتهران تلفن ۳۱۲۴۸۵ـ ۳۱۲۴۱۷ ـ۳۱۲۵۵۴

بانو یادوشیزه‌ای باتجربه‌جهت پرستاری بچه بطور تمام وقتبا ضامن و معرف معتبرمورد نیاز است تلفن ۹۲۶۰۱۱ آ ـ ۴۷۱

کارگر جوشکار ۲۰ نفر کارگر نقاش ۳نفر باتلفن ۸۲۶۰۱۰ تماس بگیرند. ۲ـ۱ آ ـ ۵۴۲

یك موسسه آموزش زبان بافراد مشروحه زیـر نیازمند است.
۱ـ مدیر آموزش یکنفـر حداقل لیسانس باتسلط کامل. بمکالمه زبان انگلیسی
۲ـ چند نفر دبیر زبان انگلیسی
۳ـ خانم منشی آشنا به تایپ فارسی و لاتین‌تلفن
۸۳۵۲۴۵ ۸۳۵۲۴۷ ۳ـ۱ آ ـ ۵۲۷

راننده پایه یکم با حقوق مکفی استخدام می‌شود موسسه ام. آ. اس‌تلفن ۹۷۸۸۱۵

یکنفر مهندس مکانیک جهت کار در همدان و یکنفر سرمکانیک ـ مکانیک جرثقیل راننده پایه یک جهت کار در تهران و شهرستانها استخدام میشوندمتقاضیان‌بتلفن۷۹۱۸۷۳ مراجعه نمایند.

یکنفر مترور با سابقه «مهندس یا تکنیسین» جهت سر پرستی امور متره‌یك‌شرکت‌ساختمانی با حقوق و مزایای مکفی استخدام میشود با ـ راهنمـای شماره ۱۰۱ روزنامه اطلاعات مکاتبه فرمائید.

شرکت‌قفل‌سازی شان لاکس به ۵ نفر پرسکار و۵نفر کارگر مبتدی نیازمند است تلفن ۵۳۱۳۴۷

تکنیسین برق ومکانیك یك موسسه بـزرگ صنعتی‌درتهران اشخاص زیر را استخدام مـی نماید.
۱ـ۵ نفر تکنیسین برق
۲ـ ۱۰ نفر مکانیك ـ ماشین‌آلات
داوطلبیـن می توانند تقاضای خود را با شرح سوابق کار و حقوق ـ درخواستی به صندوق پستی‌شماره۲۷۴۱ ارسال دارند. ۴ـ۱

دو نفر حسابدار دیپلمه برای تهران و خارج از تهران مورد احتیاج‌است به تلفن ۴۷۰۵۲ و ۴۵۴۹۱ مراجعه نمایند.

یکنفرماشین‌نویس‌فارسی و لاتین با تجربه کاری حداقل‌مدرك دیپلم‌ماشین نویس فارسی با تجربه حداقل مدرك سیکل یك نفر نامه رسان باگواهی نامه‌موتور باضامن‌حداقل مدرك ششم ابتدائی‌تلفن های۳۱۲۴۸۵ـ۳۱۲۵۵۴ ۳۱۲۴۱۷

سه نفر نقاش پیستوله کار ۴ نفر سمباده کار آهن (آبکاری کرم) مورد نیاز است آدرس میدان شوش خیابان سپهبد رزم‌آرا جنب درمانگاه‌مهدیه‌کارخانجات صنعتی استیلکو مراجعه صبح آ ـ ۴۴۰

زن و شوهری که آشپزی و خانه‌داری بدانند و یک راننده مورد نیاز است تلفن ۶۲۵۳۸۳ بعدازظهرها. ۳ـ۱ آ ـ ۳۴۲

شرکت ساختمانی به دو نفرنقشه‌کش فنی‌احتیاج دارد تلفن ۸۹۱۴۷۷

سکرتر دونفر دوشیزه ویابانو آشنا به تایپ فارسی ولاتین بطور تمام وقت نیازمندیم تلفن ۴۶۸۴۶ ۳ـ۱ آ ـ ۳۱۸

Société Munir recherche dactylo Français-Farsi parlant Français Tél. 85 60 26-29-matin.

اونیورسال شرکت سهامی خاص افراد ذیل را به همکاری دعوت مینماید.
۱ـ منشی بـا آشنائی به امور اداری.
۲ـ طراح قالب بادوسال سابقه کار.
۳ـ طراح جیك و فیکسچر
۴ـ حسابدار.
۵ـ چندنفر دیپلمه جهت کنترل ومرغوبیت کالا.
۶ـ جوشکار وآهنگر.
دوطلبان واجدشرایط باداشتن برگ خاتمه خدمت و یا معافی دائم غیر پزشکی بکار گزینی شرکت واقع درانتهای‌سیمتری نارمك‌خیابان‌چهل‌جنب‌دانشکده علم و صنعت مراجعه فرمایند. ۲ـ۱ آ ـ ۵۴۵

چاپ و جعبه سازی نیلوفر بچندنفر کارگر ماشین‌چی و کمك ماشین چی و کارگرجعبه ساز نیازمند است. خیابان‌شاه مقابل سینما نیاگارا پاساژ خاچوئی تلفن ۴۰۳۴۲ ۲ـ۱ آ ـ ۵۳۶

درمانگاه مرکزی نارمك استخدام میکند ۲نفر بهیار. چندنفر خانم‌وارد بامور تزریقات پانسمان و۲نفر خدمه زن نیازمند است تلفن ۷۹۰۴۳۶ ۲ـ۱ آ ـ ۵۴۳

استخدام‌سکرتر تعدادی سکرتر پزشکی مورد نیاز است تلفن ۱۴۶الی ۶۲۳۲۴۳موسسه پزشکی ایرانیان

شرکت سهامی کارخانجات شیشه ایران بیك دوشیزه یابانوی ماشین نویس فارسی با تجربه کـه بماشین‌نویسی لاتین آشنائی داشته باشد نیازمند است از متقاضیان خواهشمند است برای استحضار از شرائط استخدام قبل ازظهرها بدفتر شرکت واقع در خیابان سیلو شماره ۵۲ یا تلفن ۵۳۶۴۵۳ مراجعه فرمایند تا ترتیب آزمایش واستخدام‌ایشان داده شود. ۲ـ۱ ا ـ ۱۰۷۶۲

دربازکن برقی کالدر آلمانی CALDER
باگوشی نشکن رنگی وزنگ پیانوئی
بوسیله تلفن سفارش دهید. نماینده انحصاری، تلفن ۶۸۱۰۱۱
فروش درکلیه الکتریکی‌ها در تهران و شهرستانها

قابل توجه‌جوانان‌فعال ومایل به‌پیشرفت

یك کمپانی بین‌المللی داروئی برای گسترش فعالیت خود در تهران، مازندران، آذربایجان‌غربی بچند نفر ویزیتور تمام وقت جدی‌وخوش‌برخورد. با شرایط زیر نیازمند است.
حداکثر سن ۲۸ سال، دیپلم کامل متوسطه. داشتن برك خاتمه‌خدمت یا معافیت‌دائم‌غیرپزشکی
لطفا با صندوق پستی ۱۳۲۱ر۱۲ تهران‌مکاتبه نموده یکقطعه عکس و شماره تلفن یا آدرس‌خود را جهت تماس فوری ارسال فرمائید. ۳ـ۱

آگهی استخدام

شرکت سهامی خاص گروه صنعتی شیرگاه اشخاص‌زیر را جهت کار در شهرستان ساوه با حقوق مکفی استخدام مینماید.
۱ـ مهندس مکانیک که آشنائی بزبان آلمانی داشته و حداقل ۵ سال سابقه مدیریت در کارخانه‌های تولیدی داشته باشد برای مدیریت تولید کارخانه یک نفر.
۲ـ تراشکار درجه یک برای سرپرستی تعمیرگاه کارخانه یک نفر.
۳ـ تراشکار باحداقل چهار سال سابقه کار یک نفر.
۴ـ صفحه تراش باحداقل چهارسال سابقه کار یک نفر.
۵ـ قالب ساز باحداقل چهار سال سابقه کار یک نفر.
۶ـ راننده پایه دوهمگانی یک نفر.
اشخاص واجد شرایط میتوانند همه روزه‌باستثنای روزهای تعطیل به‌دفتر شرکت واقع در تهران، خیابان سپه، بازار ابزار ویراق ویابه‌تلفن ۳۱۰۷۵۹ مراجعه فرمایند.

استخدام‌سکرتر

به‌یك‌دوشیزه سکرترمسلط‌بزبان انگلیسی تمام وقت با حقوق مکفی احتیاج است
لطفا با تلفن های ۳۱۱۲۳۵ و ۳۱۱۲۱۴ تماس حاصل فرمائند.

پارس توشیبا

بهمکاری یکنفرسکرتر مسلط به‌زبان‌انگلیسی وتایپ‌فارسی‌ولاتین نیازمندیم.
بامامیتوانیدهمه‌روزه بین‌ساعات۹ تا۱۲و۱۳ الی۱۶ باتلفن ۸۳۰۶۱۷ تماس‌حاصل‌فرمائید

استخدام منشی

چند نفر دوشیزه یا بانو آشنا بتایپ فارسی‌و لاتین جهت کار در مرکز آموزش پرند استخدام میشود جهت تعیین وقت مصاحبه با شماره ـ ۶۶۲۲۳۵ تماس بگیرند.

Eine iranisch-deutsche Handelsfirma sucht zum sofortigen Eintritt eine

SEKRETAERIN

die die iranische und deutsche Sprache in Wort und Schrift beherrscht. Schreibmaschinenklnntnisse sind Bedingung. Ihre schriftliche oder telefonische Bewerbung richten Sie bitte an S.A.T., Tehran, Pahlavi St. Pastor Sq. Kucheh Darband Afshar No. 7 Tel. 663662.

استخدام کارگر مرد

یك کارخانه بزرك تولیدی تعدادی کارگر مرد استخدام مینماید لطفا با تلفن ۹۵۴۷۸۴ تماس حاصل فرمائید. ۱۰ـ۱

شرکت‌تولیدی‌وصنعتی

کفش‌سازی بلاافرادزیر راباحقوق‌مکفی استخدام‌مینماید

۱ـ لیسانس حسابداری با سه سال سابقه‌کار
۲ـ کارمند حسابداری با تحصیلات حدود دیپلم و حداقل سه سال سابقه کار.
۳ـ تعدادی دیپلمه‌برای‌کاردر امور تولیدی‌وفروش واجدین شرایط مـی تواننـد همه روزه از ساعت ۸ تا ۱۱ صبح باتلفن ۹۷۷۰۶۰ تماس یا بکارگزینی کارخانه واقع در کیلومتر ۲۴ جاده مخصوص کرج مراجعه فرمایند. ۳ـ۱

ایران والونو استخدام مینماید

۱ـ کارگر ساده
۲ـ تراشکار سری‌تراش
۳ـ ریخته‌گر
۴ـ سنك‌زن قطعات ریخته‌گری
۵ـ پرداخت‌کار
۶ـ فرزکار
متقاضیان باتلفن ۲ـ۷۸۴۹۴۱ تماس‌حاصل‌نمایند

نمایندگی انحصاری جرثقیل‌های بیدرولیکی ۵ و ۳ تن ژاپنی
۱۱ـ ۱۶ـ ۲۰ و۴۰ تن
کاتو KATO
مجهز به دستگاه کامپیوتر کنترل بار
تراك میکسر- دریل واگن- غلطکهای ویبران خودرو -وکشیدنی دستگاه‌شمع‌کوب
شرکت‌گیتی موتور تلفن: ۹۵۷۴۴۲-۹۶۲۲۴۳

قابل توجه آقایان شیك‌پوش

شما که علاقمند اصیل ترین مد های بهاره جهان می باشید.

مزون s

باکادری ورزیده از مجربترین دوزنده‌ها و طراحانیا تجربه آماده‌اند که در مدت کوتاه انواع البسه بهاره و تابستانی شما را بابهترین دوختها تحویل دهند.
آدرس: خیابان‌کاخ شمالی اول خیابان سمنان شماره۴۱
تلفن ۶۲۶۷۸۶

قابل توجه علاقمندان تحصیل در خارج

ترجمه رسمی مدارک تحصیلی در اسرع وقت با انجام‌کلیه تشریفات رسمی دادگستری و وزارت خارجه (الصاق تمبر ـ لاک ومهر) برای ارسال به‌دانشگاههای خارج.
دارالترجمه رسمی نصرت
روبروی دانشگاه تهران ساختمان کفش‌بلا تلفن ۴۹۴۰۴

شرکت سهامی بی. اف. گودریچ ایران

به‌راننده پایه۲ همگانی بادوسال سابقه رانندگی که به زبان انگلیسی آشنائی داشته باشدنیازمند است. داوطلبان به کارگزینی شرکت واقع در خیابان آیزنهاور مراجعه نمایند.

شرکت مرکوری استخدام مینماید

۱ـ چند نفر برقکار
۲ـ چند نفر کمك برقکار
همه روز از ساعت ۲ بعداز ظهر به خیابان پهلوی سه راه‌تخت‌طاوس شرکت مرکوری‌شماره ۳۷۴ مراجعه نمایند ۲ـ۱

PROFIT MINIMUM 24% (12% bank guaranteed rent and 12% builder guaranteed appreciation). Buy cash/ installment fully furnished Rls. 600,000 Apts. and 1,320,000 villas in Canary Islands, Mallorca, Spain, French Riviera, Paris, London, Geneva, Canada, USA. Also land, hotels, farms, boutiques, etc. Call 822293 - 822991. Home 833466.

نیازمندیهای اطلاعات تلفنی آگهی میپذیرد تلفنهای ۳۱۱۲۲۴-۳۱۱۲۲۵ ۳۱۱۲۲۹-۳۱۱۲۳۰

بچند نفر کارگر با سواد نیازمندیم لاله‌زار نو ساختمان شماره ۳ البرز چاپ نیک

نیازمندیهای فرخ مدیر داخلی و تلفنچی کاملا مسلط به انگلیسی تمام وقت استخدام میکند. ۷۷۸۷۹۹ و ۷۷۹۱۱۸ و ۸۴۶۱۶۳ و ۸۵۶۱۷۴

یکنفر راننده دوشخصی با ضامن معتبر برای کارخانه احتیاج است تلفن ۹۵۱۹۳۰
۱ـ۲ آـ ۳۸۲

بچند نفر دوشیزه یابانو با معلومات ششم‌ابتدائی برای اموربسته‌بندی‌دارو نیازمندیم‌فردوسی‌شمالی ۱۳۶
۱ـ۲

پرستار بچه با حقوق مکفی شبانه روزی ـ نیازمندیم تلفن ۶۲۳۲۲۵

کارگر نجار نیازمندیم تلفن ۵۲۵۶۹۹

فروشگاه نجفی
بتعداد ۱۰ نفر کارگرمرد خیاط سری‌دوز لباس کار وتعداده‌نفر کارگر زن سری‌دوزاحتیاج‌دارد طالبین باتلفن ۵۴۲۱۱۹ یا به آدرس خیابان سی‌متری نظامی نزدیک میدان گمرک‌پلاک۱۰۴۱ جنب بنگاه داروئی شماره ۶ مراجعه نمایند .
۱ـ۳

بدو نفر دوشیزه یا بانو جهت سکرتری وامورات تلفن و بایگانی یکنفربرای صبحها و یکنفر جهت عصر ها نیازمندیم ۶۶۱۵۸۳

چند نفر آشپز وپیشخدمت و کارگر ساده جهت کار در شهرستان مورد نیاز استبلوار الیزابت دوم شماره ۱۰۴ تلفن ۶۵۰۹۸۴
۱ـ۴ آـ ۴۸۹

دوشیزه بامعلومات‌حدود سیکل برای‌ماشین‌نویسی و جوابگوئی تلفن‌باحقوق مکفی استخدام میشود نشانی خیابان قزوین خیابان مخصوص پلاک ۹۶ شرکت سوپر گاز

به چند نفر دوزنده زن احتیاج است یوسف‌آباد خیابان محمد رضاشاه خیابان بیست‌وچهارم مزون باتیک .
آـ ۴۸۵

بیک کارگرساده‌نیازمندیم تلفن ۸۳۷۵۰۰

جهت اداره یک هتل در شمال به مدیر باسابقه کار نیازمندیم ۶۶۱۹۶۹ و ۶۶۷۷۸۳
۱ـ۲

یکنفر کمک تعمیرکار رادیو و تلویزیون‌نیازمندیم‌تلفن۸۲۸۳۴۷
۱ـ۳ آـ ۴۱۳

شرکت ایران ژنراتور

افراد زیر را با حقوق و مزایای مکفی استخدام مینماید .

مدیر فروش
باحداقل تحصیلات‌دیپلم‌حداکثر سن ۳۵ سال با تسلط بزبان انگلیسی .
تکنیسین عالی برق
باتجربه ومسلط بزبان‌انگلیسی
تکنیسین الکترونیک
باتحصیلات حدود دیپلم وآشنا به زبان انگلیسی یا آلمانی .
مستخدم و نامه‌رسان
باتحصیلات ابتدائی ـ آشنابه موتورسواری ـ با سابقه کارو ضامن معتبر .
واجدین شرایط ازساعت۳الی ۶بعدازظهر روزهای اداری به کارگزینی شرکت واقع دربلوار الیزابت خیابان هما پلاک ۵ مراجعه نمایند .

استخدام ویزیتور
بچندنفر ویزیتور زن ومردجهت ارائه کارهای خدماتی‌نیازمندیم از داوطلبان خواهشمند است بعدازظهرها بدفتر سازمان‌واقع درخیابان امیرآباد شمالی روبروی بانک ایران و ژاپن ساختمان ۵۴۶ مراجعه‌فرمائید تلفن ۹۳۵۳۸۳

دفتر تجارتی پرویز ابراهیمی بیک نفر دوشیزه یا بانو که آشنائی به فن ماشین‌نویسی فارسی‌وسکرتری‌داشته‌باشدتمام وقت نیازمند است تلفن۴۹۵۰۲
۱ـ۲ آـ ۴۵۶

کار در مطب‌دندانپزشکی
خانمی فارغ‌التحصیل بهداشت دهان و دندان و خانمی با سیکل یادیپلم برای تمام روز استخدام میشود ۴۵۳۳۴
۱ـ۲ آـ ۴۵۸

بیکنفر دوشیزه یابانوی‌ماشین نویس فارسی تمام وقت‌احتیاج است .تلفن ۶۲۳۱۹۱
۱ـ۲ آـ ۱۰۵۹۲

استخدام پرستار
بخانم پرستارتحصیل‌کرده‌جهت نگاهداری دوبچه چهار سالمو سه ساله بطور شبانه‌روزی با حقوق مکفی نیازمندیم با تلفن ۶۸۲۰۹۰ تماس بگیرند .
۱ـ۵ ا ـ ۴۳۳

بچند نفر چرخکارپیراهن دوز مردانه نیازمندیم ـ کوچه برلن‌ساختمان‌یمین طبقه دوم تریکو دورکوب تلفن ۳۰۲۸۸۳

بچند نفر کارگر دوزنده پیراهن ، کاپشن شلوار اطوکار و دست دوز ـ بچه‌گانه و یک نفر برشکار با تجربه لباس بچه گانه نیازمندیم . تلفن ۶۶۰۳۵۴ خیابان پهلوی چهار راه شاه پاساژآزادپلاک۱۶تولیدی کیتا
۱ـ۲

استخدام
چند نفر رویه کوب زن و مرد استخدام می‌شوندتلفن۶۵۴۷۰۷
آـ ۵۰۱

سرویسکار ورزیده تلویزیون

با حقوق مکفی استخدام میشود
عده‌ای سرویسکار ورزیده تلویزیون باحداقل سه‌سال‌سابقه کار با حقوق مکفی استخدام میشوند .
داوطلبین از ۸ صبح تا ۵بعداز ظهربه‌خیابان تهران‌نو ایستگاه دفتر ـ شماره ۱۰۱۵ مراجعه فرمایند
شرکت هادکو
۱ـ۳ آـ ۱۰۶۹۲

بیک نفر مدیر فروش با سابقه نیازمندیم . تلفن ۹۳۰۲۴۳

به‌تعدادی مهندس‌راه‌وساختمان جهت کارگاه اصفهان وبوشهر احتیاج است باتلفن ۸۳۲۴۸۷ تماس گرفته شود.
۱ـ۳

یکنفر مهندس با سابقه حداقل ۵ سال در راه‌سازی جهت سر پرستی یک کارگاه‌بزرگ‌راه‌سازی در آذربایجان با حقوق مکفی استخدام می شود متقاضیان با راهنمای شماره ۱۰۳ روزنامه اطلاعات مکاتبه نمایند .

خانم سکرتر با تجربه با حقوق مکفی ۳۵۲۶۵۹

سیلینگکودو نفرویزیتور وارد بکار های‌ساختمانی استخدام مینماید تلفن ۹۳۳۹۶۲

شرکت تالتکس با مسئولیت محدودبه یک خانم‌ماشین‌نویس باتجربه به فارسی بطورتمام‌وقت با حقوق مکفی نیازمنداست به تلفن های ۸۳۴۳۰۲ و ۸۳۹۲۲۸ مراجعه شود

استخدام
سینماهای شهر فرنگ و شهر قصه بتعدادی کنترل‌برای‌سینما وکارگر برای رستوران وبوفه نیازمند است با تلفن های ـ ۶۲۷۲۹۰ و ۶۲۴۵۹۹ تماس بگیرند .
۱ـ۲ آـ ۱۰۷۳

استخدام

جهت تکمیل کادرموتردربازاریابی مواد ساختمانی محصول بزرگترین کارخانجات امریکا.
۱ـ مدیرمسئول دارای‌لیسانس ومعلومات‌کامل‌انگلیسی باحداقل سه سال سابقه کار درمدیریت
۲ـ چند تن‌بازاریاب دیپلمه یا بالاتر با۲ سال سابقه‌کارمربوط به بازاریابی .
۳ـ سکرتر حداقل‌دیپلم‌با۲سال سابقه کار در ماشین نویسی لطفا به شرکت دکورسم ایران تلفن ۹۲۹۹۲۱ ـ ۹۳۲۹۳۲ مراجعه فرمائید .
۱ـ۲ آـ ۱۰۶۸۱

استخدام
موسسه فرهنگی فرانسوی بچندنفر پرستار زن‌بین۱۸تا۳۰ سال که تحصیلات ابتدائی داشته باشند نیازمند است با تلفن ۶۲۶۵۹۹ تماس بگیرند .
۱ـ۳ آـ ۱۰۷۳۱

استخدام نگهبان
دونفر نگهبان باتضمین برای تمام وقت شب یا روز با حقوق مکفی استخدام میشودهمه‌روزه از ۳ تا۶ بعدازظهر در تهران خیابان آیزنهاور مقابل وزارت کار به **شرکت تولیما** مراجعه فرمائید .

یکنفرآشپز باسابقه کافی و ضامن و معرفمورداعتمادآشنا به طبخ غذا های‌ایرانی‌وفرنگی مورد نیاز استتلفن۹۲۶۰۱۱
آـ ۴۷۲

استخدام کارگر
تعدادی کارگر ساده‌تمام وقت نیازمندیم تلفن ۴۶ الی۶۲۳۲۴۳موسسه پزشکی ایرانیان

با حقوق کافی فوری استخدام میشوند
۱ـ یکنفر سکرتر تمام وقت .
۲ـ دونفر بانو یادوشیره برای حسابداری بطور تمام یا نیمه وقت (کارمندان بانکها حق تقدم دارند) .
۳ـ دهنفر بانو یا دوشیزهبرای کار در استویو ضبط .
۴ـ دونفر تعمیرکاردستگاههای صوتی برای تمام وقت .
۵ـ دونفر کارگر ضبط برای شبکار باسپردن ضامن معتبر تلفن ۸۳۹۲۰۶
۱ـ۲ آـ ۴۳۸

شرکت کالسیمین به‌یک نفر منشی که بفرانسه‌و فارسی تایپ کنداحتیاج دارد (اگر انگلیسی‌بداند مقدم است) به تلفن ۳۰۳۹۳۴ رجوع شود
۱ـ۲ آـ ۵۱۱

بیک دوشیزه یا بانو آشنا به ماشین نویسی‌جهت‌داروخانه بین ساعت ۳ تا۷ بعدازظهر مورد احتیاج است ۹۴۰۵۰۱
آـ ۵۰۷

بیکنفر دوشیزه یابانوئی که ماشین نویسی‌فارسی بداند نیازمندیم‌به‌نشانی خیابان بهار کوچه‌سمنان شعبه بهار موسسه ـ اطلاعات مراجعه‌فرمایند.

نیاز فوری به پرستار است با حقوق مکفی ۷۷۴۱۳۵

سکرتر برای نیمه وقت استخدام میشود تلفن ۸۴۳۳۰۲

دو نفر خانم سکرتر
مسلط به ماشین‌نویسی‌فارسی برای ۴تا۸ بعدازظهر نیازمندیم به سندیکای صنایع داروسازی خیابان کاخ جنوبی پائین‌تر از شاه .شماره ۱ر۳۱۲ مراجعه فرمائید .
۱ـ۲ آـ ۵۲۰

راننده متاهل با سابقه کار نیازمندیم تلفن ۶۲۵۳۸۳ بعداز ظهرها

بیکنفر دوشیزه یا بانو برای کار های دفتری‌که ماشین نویسی فارسی‌نیز بداند تمام وقت مورد احتیاج است تلفن ۳۱۱۲۰۶

به سه نفر دوشیزه‌کهوارد بکار های خیاطی باشند (چرخکار) مورد نیاز است طالبین به خیابان مولوی‌ـچهارراه‌شاهپور کوچه سعادت کوی قربانی کاشی ۳۸ مشکوری مراجعه نمایند .
آـ ۴۷۷

به چندنفر بانو
چهل‌تاچهل‌وپنج ساله برای کنترلچی سینما نیازمندیم داوطلبین همه روزه به سینما دیاموند خیابان‌روزولت‌مراجعه نمایند .
۱ـ۲ آـ ۱۰۸۷۵

خانمهای کمتر از دیپلم برای کارهای بسته‌بندی نیازمندیم تلفن ۸۳۱۸۸۷
۱ـ۲ ۵۵۸

کارگر پلاستیک ساز ساده و کمک آشپز
شرکت نبوج بچندنفر کارگر پلاستیک‌ساز وارد به‌ماشینهای اتوماتیک و چندنفر کارگر ساده و یکنفر کمک آشپز با سواد خدمت کرده با حقوق مکفی استخدام میکند .
واجدین‌شرایط صبح و بعداز ظهر به کیلومتر ۱۴ جاده مخصوص‌کرج‌نرسیده بکارخانه جیپ (جنرال‌موتورز) چهل متری معنوی شرکت پلاستیک سازی نبوج مراجعه نمایند .

۱۷ نفر دیبلمه
پس از دیدن یکدورهکارآموزی یکماهه حسابداری، دفترداری دویل مشغول بکار خواهندشد تلفن ۳۱۴۰۴۰
۱ـ۴ آـ ۴۶۱

به تعدادی کارگر سری دوز کامل و برشکار و اتوکش زن یا مرد فورا نیازمندیم تلفن ۵۲۵۵۹۳

سکرتر و نقشه‌کش
بافراد ذیل نیازمندیم
۱ـ دوشیزه سکرتر با تسلط به تایپ
۲ـ نقشه کش معماری‌با یک سال تجربه تلفن ۸۳۷۷۶۸
۱ـ۲

یک نفر سکرتر آشنا به زبان فرانسه یاانگلیسی صبح ها استخدام‌میشود تلفن ۸۳۳۱۰۲

راننده با سابقه کار ماشینهای اتوماتیک بازن بدون‌بچه برای‌امور خانه‌داری با حقوق مکفی نیازمندیم تلفن ۸۹۲۱۰۲

تعدادی مهندس‌ساختمان تکنیسین ـ نقشه‌بردار ـ نقشه‌کش و مترور با سابقه در امور راه‌سازی جهت خدمت در تهران‌و شهرستانها استخدام‌می شود طالبین در تهران‌به خیابان نیکو شماره ۴۳ شرکت اتکو مراجعه فرمایند

مستخدم برای شرکت
باضامن معتبر باسواد سن ۲۵ سال به بالا مورد نیاز است . پهلوی مقابل رادیوسیتی‌خیابان دمشق شماره ۲۱
۱ـ۲ آـ ۳۱۹

بدو نفر دوشیزه یابانو یکی برای ماشین نویس فارسی و دیگری جهت فروشندگی تمام وقت نیازمندیم تلفن ۴۵۱۰۹و ۴۷۸۷۱

تعدادی کارگر ساده نیازمندیم استانبول اول لاله‌زارنو جنب سینما متروپل پاساژ گیت‌فر طبقه زیر زمین .

آگهی استخدام

سازمان برنامه وبودجه بیک‌نفرماشین نویس فرانسه ، انگلیسی‌که تسلط کافی بزبان فرانسه داشته باشد احتیاج دارد‌که باحقوق‌مکفی استخدام میشود.
داوطلبان واجدشرایط جهت‌امتحان وانجام مصاحبه‌حداکثر تاتاریخ ۱ر۳۱ر۱۳۵۴ به‌کاخ مرکزی سازمان برنامه و بودجه واقع درخیابان دانشکده ساختمان شماره ۱۳اطاق ۹۴۲ مراجعه نمایند.
م‌الف ۳۷۸
سازمان برنامه‌و بودجه

افرادذیل‌جهت کاردر بندرشاهپور مورد لزوم شرکت ساختمانی میباشد

۱ـ میکانیک ماشین‌آلات سنگین دو نفر
۲ـ میکانیک کامیونهای بنز یک نفر
۳ـ باطری ساز اتومبیل ۴ نفر
۴ـ راننده پایه یک با شرایط خوب ۲۰ نفر
متقاضیان خواهشمند است با تلفنهای۶۳۶۹۵۰و ۶۳۶۴۲۲ بین ساعات ۳ تا ۶ بعداز ظهر تماس حاصل فرمایند .
۱ـ۳

گروه مهندسین ماجوترونیکس

بمنظور تکمیل کادر اداری و فنی‌خودبه‌خدمات افراد زیر نیازمند است :
۱ـمعاون مدیر عامل درامور اداری ومالی :
ـ لیسانسیه حسابداری ، اقتصاد ، بازرگانی، حداقل ۶ سال سابقه‌ی کار دررشته‌های‌مربوطه
ـ ۲سال سابقه‌ی مدیریت مالی یاحسابداری‌در موسسه‌ی بازرگانی ، فنی معتبر ، معلومات انگلیسی‌کامل
۲ـمدیر پروژه‌ی مجهز مراکز تلفن :
ـ تحصیلات دانشگاهی یاتجربه‌ی معادل آن ، تجربه‌ی سرپرستی یامدیریت عملیات اجرائی واداری در نصب یانگهداری دستگاههای الکترونیک به‌مدت حداقل سه‌سال ، توانائی مکاتبه به‌انگلیسی یاآلمانی امتیازی است ، ولی توانائی صحبت لازم است .
۲ـمدیر پخش تلفنهای داخلی :
ـ تحصیلات دانشگاهی فنی یابازرگانی با۲سال تجربه درمدیریت اجرائی وبازرگانی
ـ معلومات انگلیسی کامل (توانائی مکاتبه به فارسي وانگلیسی)
۴ـمنشی باتحصیلات منشیگری و دوسال کار
۵ـ فروشنده‌ی بخش تلفن داخلی دارای‌شرایط عمومی یک فروشنده‌ی باتجربه
۷ـتکنیسین باتجربه در تلفنهای‌داخلی‌کروسبار برای نصب و نگهداری
۸ـتکنیسین الکترونیک برای سیستمهای تلفنی الکترونیک دکی سیستم
۹ـماشین‌نویس فارسی ، انگلیسی باتجربه
۱۰ـدفتر روزنامه‌نویس باتجربه
واجدین شرایط برای تعیین وقت مصاحبه با تلفن‌های ۴۷ـ۸۵۹۴۴۶ تماس بگیرند

آگهی استخدام
شرکت کریر ترموفریک

افراد زیر را استخدام مینماید
۱ـسرپرست دبیرخانه مسلط‌بزبان‌انگلیسی (خانم یاافا)
۲ـتلفنچی زن آشنا بزبان انگلیسی
۳ـچند نفر راننده باسابقه کار و ضامن معتبر
۴ـماشین نویس فارسی و انگلیسی (سکرتر)
آشنا بزبان انگلیسی ردیف ۱تا۳ برای دفتر مرکزی در تهران و ردیف ۴ برای کارخانه‌واقع درشهر صنعتی البرز (قزوین)می‌باشد .
واجدین شرایط
خواهشمند است بخیابان تخت جمشید ـ نزدیک چهارراه بهار ساختمان بلر ـ طبقه‌سوم تلفن ۸۹ـ۸۲۴۰۸۷ مراجعه فرمایند

آگهی استخدام

انجمن توانبخشی جهت خدمت در یکی از واحدهای تابعه خود (بیمارستان توانبخشی روانی و معتادان تبریز) به تعدادی افراد مشروحه زیر نیاز دارد:
۱ـ روانپزشک
۲ـ مددکار اجتماعی
۳ـ روانشناس
متقاضیان میتوانند جهت کسب اطلاع بیشتر از تاریخ انتشار این آگهی به مدت یکهفته به‌انجمن توانبخشی (مرکز مدیریت درمان و توانبخشی بیماران روانی ایران) واقع در خیابان شاهرضا بین ویلا و کالج، خیابان‌سرشار شماره ۳۴ مراجعه نمایند.
م‌الف ۱۹۲

آگهی استخدام

الیاف ، شرکت سهامی عام افراد واجدشرایط زیر را بهمکاری دعوت مینماید .
جوشکار وارد بامدرک ششم ابتدائی ۴ نفر
مکانیک عمومی باسابقه ودارای گواهینامه ششم ابتدائی ۴ نفر
راننده گواهینامه دوم همگانی باتجربه دارای مدرک ششم ابتدائی ۲ نفر
کارگر ساده با معلومات حدود ششم ابتدائی ۵۰ نفر
دارای برگ خاتمه خدمت یا معافیت دائم
سن بین ۲۰ الی ۳۰ سال
نحوه کار سه شیفت خواهد بود.
داوطلبان میتوانند همه روزه باستثنای ایام تعطیل از ساعت ۷ الی ۱۴ همراه با اصل مدارک بانضمام دو قطعه عکس ۴×۶ بکارگزینی این شرکت واقع درکیلومتر ۱۸ جاده قدیم‌کرج‌ابتدای جاده شهریار مقابل انبار موتوری آرتش مراجعه نمایند .
۱ـ۳

چاپخانه گرافکو استخدام میکند

۱ـ کارگر ماشینچی ملخی .
۲ـ کارگر فرهبند .
۳ـ کارگر مبتدی .
آدرس : خیابان‌حافظ خیابان رشت اولین کوچه سمت چپ پلاک ۲۳
۱ـ۳ آـ ۳۵۵

آگهی استخدام

شرکت هادکو به دو نفر دوشیزه یا بانو برای انجام کار های زیر نیازمند است .
۱ـ یکنفر ماشین نویس فارسی با سابقه
۲ـ یکنفر تلفنچی با معلومات سیکل اول
از واجدین شرایط خواهشمنداست‌همه‌روزه از ساعت ۱۴ الی ۱۷به اداره پرسنل این‌شرکت واقع در خیابان تهران‌نو ایستگاه دفتر مراجعه ـ فرمایند .

نقشه‌بردار و دیپلم ریاضی
بچندکمک نقشه‌بردار و دیپلمه ریاضی با معافیت نظام‌وظیفه برای کارآموزی نقشه‌برداری‌با حقوق مکفی نیازمندیم ۲۵ شهریور خیابان روزولت مقابل پمپ بنزین کوچه دلفان شماره ۳۶ ایپک .
۱ـ۲ آـ ۵۶۸

راننده
بچندراننده جهت رانندگی لندرور درخارج از تهران‌برای شرکت نقشه برداری ایپک با حقوق مکفی نیازمندیم ۲۵ شهریور خیابان روزولت مقابل پمپ‌بنزین کوچه دلفان شماره ۳۶ ایپک .
۱ـ۲ آـ ۵۷۰

یک موسسه بهیک نفردوشیزه یابانوی سکرتر احتیاج دارد خواهشمند است با تلفن ـ ۸۳۵۷۶۴ تماس حاصل‌نمایند.
۱ـ۲ آـ ۵۵۶

کارگرساده‌جهت‌کارخانه نیازمندیم عباس آباد ـ انتهای مهناز کوی نهم پلاک ۷۱ تلفن ۸۴۱۵۷۳

بچند نفر کارگرجوشکار برق کار و کاربیت و پرسکار با حقوق مکفی احتیاج است طالبین با تلفن ۵۳۵۴۱۱ و ۵۳۳۶۷۶ تماس بگیرند.

بچند نفر مکانیک باطری ساز و تراشکار برای خارج از تهران موردنیاز است داوطلبین بخیابان وصال شیرازی کوچه آذین پلاک ۱۹ شرکت‌بتا با آقای یزدانیان‌مراجعه نمایند.

مکانیسین برای کار در کارخانه دارو سازی‌مورد احتیاج است داوطلبین‌با ذکر مشخصات ـ‌سابقه کار و حقوق درخواستی با صندوق پستی ۱۹۵۷ مکاتبه نمایند . ۱ـ۲

آگهی استخدام

چندنفر دوشیزه یابانو باتجربه ومهارت کافی درفن ماشین نویسی برای تمام وقت‌باحقوق مکفی استخدام میشوند .
خیابان پهلوی ، روبروی فروشگاه کورش ، کوچه نوربخش شماره ۱۹ سازمان کاسپین تلفن : ۶۲۲۵۱۲ ـ ۶۲۵۱۲۰
۱ـ۲ آـ ۱۰۸۶۰

به تعدادی فروشنده‌خانم و آقا با حقوق مکفی نیازمندیم شرکت‌زیگزاگ ماشین کوچه برلن ـ ساختمان احیاء

بیمارستان و زایشگاه شهیاد
به یک عده دوشیزه یابانوی جوان دارای تحصیلات حدود سیکل اول برای کارآموزی احتیاج دارد . واجدین‌شرایط میتوانند از ساعت ۹الی۴بعداز ظهر به خیابان آیزنهاور کوی میمنت مراجعه نمایند .
۱ـ۳ ا ـ ۵۲۶

بیک سکرتر تایپ فارسی و لاتین نیازمندیم‌ازساعت ۵تا ۸ بعد ازظهر ۸۴۰۷۳۲

بیک مدیر آموزشگاه‌خیاطی با امتیاز نیازمندیم تلفن ۵۴۷۴۳۶

آگهی استخدام

به یک نفر دیپلمه با سابقه تجربی در امور کارگزینی احتیاج دارد واجدین شرایط‌درخواست خودرا به‌ضمیمه‌یک‌قطعه عکس با شرح مختصری از سابقه کار به نشانی خیابان ویلا خیابان‌دامغان شماره ۶ شرکت ساراول آقای نصیریان ارسال دارند .
۱ـ۲

کارخانه گرافکو

برای کار تمام وقت بافراد زیر نیازمند است
۱ـ کارمند مردبرای قسمت‌سفارشات‌باگواهینامه پایه دو شخصی و حداقل سه سال سابقه‌کار
۲ـ دفتردار باسابقه
۲ـ نگهبان باضامن معتبر
۴ـ کارگر پادو
شرایط عمومی
الف : دارابودن برگ خاتمه خدمت یا معافیت دائم
ب: حداکثر سن برای‌ردیفهای ۱ـ۲ و۴ـ ۳۵سال
از کلیه افراد واجد شرایط دعوت می‌شودبین ساعات ۸ تا ۱۲ صبح با تلفن ۸۳۷۳۱۱ تماس حاصل نمایند .

شرکت ایرانی تولید اتومبیلهای سیتروئن(سهامی خاص)استخدام مینماید.

۱ـ مهندس تاسیسات داشتن حداقل پنج سال سابقه‌کار در امور مربوطه .
۲ـ مهندس پرسکاری باپنج سال تجربه کار در امور سرپرستی کارگاه پرسهای سنگین و سبک و قالب سازی.
۳ـ فوق دیپلم وارد بکلیه امور کارگزینی داشتن پنج سال تجربه کار در معاونت کارگزینی.
۴ـ فوق دیپلم وارد بامور انبار داشتن سه سال تجربه کار در معاونت انبار .
۵ـ دیپلم فنی رشته اتومکانیک آشنا بزبان فرانسه .
۶ـ دیپلم فنی رشته اتومکانیک دونفر.
۷ـ دیپلم فنی رشته فلزکاری دونفر.
۸ـ دوشیزه یابانو آشنا بهکاردکس در امور انبارداری سه نفر .
۹ـ دهنفر نگهبان خدمت کرده حداقل سواد ششم‌ابتدائی و داشتن ضامن معتبر.
۱۰ـ برقکار تاسیسات پنج نفر.
۱۱ـ صافکار پنج نفر .
۱۲ـ سرویسکار اتومبیل دونفر .
۱۳ـ کارگر حمل ونقل انبار دهنفر.
شرایط استخدام :
دارا بودن برگ خاتمه خدمت یا معافیت دائم غیرپزشکی
تحصیلات برای کارگران حداقل خواندن و نوشتن .
واجدین شرایط میتوانند همه روزه از ساعت ۷الی۱۲ بهکارگزینی کارخانه واقع در جاده مخصوص کرج کیلومتر ۲۲ مراجعه نمایند.

شیمیست برای کار در لابراتوار کنترل کارخانه داروسازی واقع‌درتهران مورد احتیاج است داوطلبین‌باذکر‌مشخصات و سابقه کار با صندوق پستی۱۹۵۷مکاتبه‌نمایند
۱ـ۲ آـ ۱۰۷۹۸

استخدام تکنیسین
یکنفر تکنیسین ساختمان که لااقل دارای ۳ سال سابقه کار باشد برای کار در تهران مورد نیاز است واجدین به تلفن ـ ۶۶۳۲۳۳ مراجعه نمایند .
۱ـ۲ آـ ۵۳۴

تعدادی علاقمند از سیکل ببالا جهت کارآموزی نقشه‌کشی ساختمان پذیرفته میشوند ـ ۳۱۴۸۰۵
۱ـ۶ آـ ۵۰۱

شریک

شریک جهت اداره کردن یک ساندویچ فروشی با موقعیت عالی نیاز دارم تلفن ۸۲۶۶۲۰

جویای کار

جوانی ۲۰ ساله آماده در با مدرک دیپلم فارسی‌وگواهینامه های دوشخصی موتورسیکلت تحصیلات پنجم متوسطه‌ووارد به امور اداری ودفتری تلفن‌ـ ۳۴۷۹۲۶
آـ ۳۹۷

راننده دوم همگانی متاهل و با سواد سن ۳۷ سال باسابقه‌کار در ماشینهای اتوماتیک‌شخصی آماده کار است تلفن۳۴۹۱۵۶ مراجعه فرمایند .
آـ ۴۳۹

دیپلم باگواهینامه پایه یکم بعدازظهرها آماده کار استاز ۴تا۶ تلفن ۷۶۳۹۷۵
آـ ۴۹۵

جوانی ۲۰ ساله آماده کار با مدرک دیپلم تایپ فارسی و گواهینامه‌های دوشخصی و موتوسیکلت تحصیلات پنجم متوسطه وارد بامور اداری و دفتری تلفن ۳۴۷۹۲۶
آـ ۵۶۴

دانشجوی حسابداری وارد بامور حسابداری بعدازظهرها جویای کار استتلفن۳۱۱۰۸۰ راهنمای ۱۰۶ روزنامه‌اطلاعات

املاک‌ومستغلات

فروش

خانه فروشی
خانه‌ای به‌مساحت ۱۶۸ متر عباس‌آباد دوطبقه جنوبی مستغلاتی باتلفن و کلیه لوازم ۸۴۶۲۸۸
آـ ۴۱۸

خانه مستغلاتی دوطبقه
۱۴۶ متر زیربنا ۱۹۰متره۸اطاق و تلفن سرویس کامل بیواسطه فروشی ۴تا۸ تلفن ۷۶۳۱۵۴
۱ـ۲ آـ ۳۸۶

خانه و آپارتمان های نوساز تهران پارس با وام بانکی تلفن۷۸۱۹۱۸

مدرنترین ویلاومستغلات
از ۸۰۰ هزار تومان تاه میلیون تومان‌موجود استتهیه مسکن‌کورش‌تلفنهای۸۴۷۹۸۲و ۸۵۲۷۳۶
۱ـ۷ آـ ۳۰۶

بین نادرشاه شمالی و پهلوی‌خانه‌مستغل‌جنوبی
۳ طبقه نوساز باآب و برق و فیش تلفن ولولهکشی شوفاژ وگاراژ بدون واسطه بفروش میرسد باتلفن۳۱۶۰۱۷درساعات اداری مذاکره فرمائید .

ویلا و مستغلات باساحتهای مختلف مهندسی‌ساز سرویس مجهز در خیابانهای عباس‌آباد جردن ونک داودیه موجود شرکت تهیه مسکن آسیانکو تلفنهای ۶۲۲۰۶۵ و۶۲۰۱۰۷
آـ ۳۴۱

عمارت شمالی نزدیک میدان ۲۵ شهریور
۳۰۰ متر باتلفن وهشت اتاق و زیرزمین بزرگ درسه‌طبقه۸۵۰ هزار تومان میفروشیم رجوع فرمائید ۳۱۹۷۸۴به:بنگاه‌کوشان
۱ـ۲ آـ ۱۰۸۳۶

خانه‌ای بمساحت ۱۷۰متورواقع دراوین باسند اعیانی دارای ۵ اطاق ویک باب مغازه بفروش میرسد تلفنهای ۸۷۶۱۵۵ و ۸۷۸۳۸۹
۱ـ۵ آـ ۴۹۷

هفت دستگاه ساختمان سه‌طبقه واقع در بهترین نقطه سید خندان با مستاجر بقیمت عادلانه فروشی ۷۸۱۹۱۸

ساختمان۵طبقه واقع درخیابان کورش کبیر روبری بی سیم با آپارتمانهای سه اطاقه تفکیک شده مجهز به شوفاژکولوروتلفن بطور جداگانه یا کلی بفروش میرسد تلفن ۷۶۳۱۷۹
۱ـ۶ ا ـ ۴۱۴

خانه های‌ویلائی‌در‌تهران پارس ۷۸۱۳۷۴

یکدستگاه خانه ۵ر۳ طبقه بمساحت زمین ۹۲۰مترمجموعا دارای ۲۷اطاق‌استخروپارکینگ و حیاط مشجر بسیار بزرگ هال و آشپزخانه سه دستگاه تلفن مستقل شوفاژ و کوار مناسب جهت استفاده‌شرکتهای بزرگ و غیره واقع‌درعباس‌آباد خیابان وزراء خیابان‌هفتم‌بدون واسطه بفروش میرسد تلفن ـ ۶۲۳۷۲۴

اکازیون
خانه‌ای تازه‌ساز بمساحت۳۲۷ متر شمالی و جنوبی ۳ طبقه مجزا باسرویس کامل‌آب‌وبرق‌و تلفن شوفاژ روشن واقع در نیاوران جمال‌آباد میدان‌خبیر خیابان نورافشار روبروی‌پلاک ۱۱ مقطوعا ۹۰۰ هزار تومان فروخته میشود تلفن۹۵۵۵۹۴
۱ـ۴ آـ ۵۶۶

خانه‌فروشی
تهران‌نو فرح‌آباد به مساحت ۲۴۰ متر یک طبقه سه اطاقه باسرویس مقطوع ۳۰۰ هزار تومان تلفن ۷۸۷۳۹

ساختمانی۳طبقه‌واقع‌درفخرآباد بازیربنا ۵۰۰متر باشوفاژ تلفن ۱۰۰۰۰۰۰ریال‌فروشی۳۴۶۹۶۹
۱ـ۲ آـ ۵۶۲

ویلا در دروس
۶۶۰ متر و ۵۴۰ متر بنا ۴ اطاق خواب جدید ساز شوفاژاستخر وسرویس کامل‌یک‌میلیون‌و هفتصد هزار تومان ۷۷۲۲۲۲ و ۷۷۷۵۰۰

ویلائی با ۶ اطاق‌خواب باتمام تجهیزات دردادویه یکمیلیون و دویست وپنجاه هزار تومان فروش میرسد تلفن ۸۵۱۳۸۴ ز ساعت ۵تا۸ بعدازظهر .
۱ـ۳ آـ ۵۵۵

یک قطعه باغ میوه
بمساحت ۱۲۴۰۰ مترمحصوربا آب و سند درشهریار بفروش میرسد طالبین‌بعدازظهرهابتفن ۷۶۲۴۴۳ مراجعه نمایند .
۱ـ۲ آـ ۵۴۹

آپارتمان فروشی
آپارتمان های فروشی‌در شمال شهر بهترین‌نقطه تهران ۲ اطاق خوابه از ۳۰۰ تا ۵۵۰هزارتومان بفروش‌میرسد ۸۳۲۷۴۱ و ۸۳۴۵۷۰

فروش آپارتمان‌لوکس‌در شمال خیابان آریامهر نزدیک میدان گلها
چند دستگاه آپارتمان کاملا نوساز هر دستگاه دارای ۴ اطاق هال سرویس‌کامل‌ایرانی و فرنگی ـ شوفاژ روشن ـ کولر ـ زیربنا باپارکینگ اختصاصی حدود ۱۵۰ متر مربع ـ برق مستقل‌کنتورهای فرعی آب گرم وسرد بطور جداگانه قیمت ۳۱۰ هزارتومان نشانی آریامهر خیابان کاج میدان گلها خیابان صفویه خیابان شاهرخ شرقی پلاک۷۶ پس از بازدید با تلفن۹۳۶۶۹۹ تماس گرفته شود.

توجه توجه
دراثر استقبال مشتریان محترم وارزانی و خوبی ساختمانهاو آپارتمانهای این موسسه‌تعداد کثیری از آن در مدت چندروز بفروش رسید و چون بعضی از مشتریان ازشهرستانها تلفن نموده‌اند مدت تخفیف تا آخر بیستم فروردین‌ماه تمدیدمیشود لطفا هرچه‌زودتر‌مراجعه‌وتاتمام نشده خریداری واز امتیازات ارزانی وعدم کمیسیون استفاده فرمائید قیمتها‌۱۵۵هزارتومان الی ۲۵۵ هزار تومان و آپارتمانها ۳ و ۴ و ۵ اطاقی خواهد بود . برای‌دیدن‌هرروز از ۱۰ صبح الی ۶ بعدازظهر حتی ایام جمعه و تعطیلات نوروز مراجعه فرمائید آدرس: میدان هفت حوض نارمک‌جنب تالار پوشاک داخل‌کوچه‌دست چپ درب ششم حیدری‌فر .
تلفن ۷۹۱۵۵۴

آپارتمان فروشی
نیاوران ۲ اطاق خوابه تلفن‌و پارکینگ مستقل تلفن۶۲۳۰۶۴

آپارتمانهای ۲ الی ۶ اطاقه در شمال شهر بفروش میرسد دفترجمشید‌تلفن ۹۲۸۰۸۲

آپارتمان فروشی پهلوی بالاتر از رستوران ـ چاتانوگاکوی‌شناساپلاک ۳۸ تلفن ۶۳۳۴۲۶

آپارتمان
۴ اطاقه در گیشا فروشی ۶۳۴۲۵۵

آگهی استخدام

کارخانه شرکت سهامی ایرانیت بعده‌ای کارگر بشرح زیر نیازمند است
۱ـ تراشکار ۳ نفر
۲ـ آهنگر و جوشکار ۱۵ نفر
۳ـ برقکار درجه یک دارای سابقه کار در کارخانجات ۳ نفر
۴ـ راننده پایه دو همگانی ۳ نفر
۵ـ کارگر ساده ۵۰ نفر
داوطلبین میتوانند با دردست داشتن مدارک لازمه همه روزه به استثنای ایام تعطیل از ساعت ۸ صبح الی ۴ بعداز ظهر بکارگزینی کارخانه‌واقع درغنی‌آباد شهرری مراجعه نمایند. ۱ـ۳

کانون پرورش فکری کودکان و نوجوانان برای تدریس سینما (۸میلیمتری) در کتابخانه های وابسته کانون درشهرستانهای نامبرده درزیر نیاز به مربی دارد .
۱ـ شیراز
۲ـ آبادان ـ خرمشهر
۳ـ کرمان ـ رفسنجان ـ سیرجان ـ ماهان
۴ـ مشهد ـ شیروان ـ قوچان
۵ـ آمل ـ بابل
۶ـ سمنان ـ دامغان ـ شاهرود
۷ـ کرمانشاه ـ سنندج
۸ـ قزوین ـ زنجان
۹ـ رضائیه ـ خوی
۱۰ـ بندرعباس
۱۱ـ زاهدان ـ زابل
۱۲ـ قم ـ اراک ـ محلات
۱۳ـ اصفهان ـ شهرضا ـ نجف‌آباد ـ همایونشهر
۱۴ـ رشت ـ بهلوی ـ رودبار ـ فومن ـ لاهیجان ـ کوچصفهان
واجدین شرایط استخدام‌میتوانندپرسشنامه ذیل را تکمیل کرده همراه بایک قطعه عکس حداکثر تاتاریخ ۱۰ر۲ر۵۴ به صندوق پستی ۱۱۲۴ر۱۲ (آموزش فیلمسازی) ارسال‌دارند. از واجدین شرایط بطور کتبی جهت مصاحبه دعوت بعمل خواهد آمد .

نام ونام خانوادگی سن نوع‌معافیت از خدمت شغل فعلی
آدرس :
میزان تحصیلات ورشته آن :
سابقه تدریس (درجه زمینه وچه‌مدت) :
مدت فعالیت‌سینمائی و تعدادفیلمهای‌ساخته‌شده:
نام فیلمی که به عنوان بهترین کارتان میتوانید ارائه دهید .
بدینوسیله آمادگی خود را برای تدریس‌فیلم سازی ۸ میلیمتری در کتابخانه های کانون پرورش فکری کودکان و نوجوانان درشهرستانهای
اعلام میدارم .
امضاء

۱ـ۳ آـ ۱۰۷۲۷

نیازمندیهای اطلاعات تلفنی آگهی قبول میکند

۳۱۱۲۲۴-۳۱۱۲۲۵
۳۱۱۲۲۹-۳۱۱۲۳۰

فروش فوری
آپارتمانهای لوکس دارای سه اتاق خواب باکابه‌وسائل‌بفروش میرسد . تلفن ۷۷۵۵۱۹ آـ ۲۲۴

فروش آپارتمان لوکس در اوایل گیشا
چند دستگاه آپارتمان مدرن کاملا نوساز هر دستگاه‌دارای ۳ اطاق‌خواب باکمد های‌بزرگ سالن پذیرائی و ناهارخوری هال بزرگ سرویس‌کامل‌ایرانی وفرنگی شوفاژ روشن زیربنا حدود ۱۸۰ مترمربع‌باپارکینگ مستقل ۴۴۰ و بدون پارکینگ ۴۱۰ هزار تومان دستگاه حیاط دار ۳۵۰ هزار تومان نشانی پارکوی بلوار اول گیشا (خیابان صلح) خیابان ۲۱ جنب پلاک ۵۰ پس از بازدید باتلفن ۹۳۶۶۹۸ تماس گرفته شود.
۱ـ ۴ آـ ۴۶۴

زمین فروشی
قطعات ۹۰۰ و ۵۰۰متری
اقبالیه کرج
متری ۱۷ تومان
زمینهای‌پرسپولیس‌کرج
متری ۷تومان
قطعات ۱۰۰۰ متری مقابل مهرشهر با آب برق واسفالت شده نقد و اقساط موسسه ساختمانی زمین و مسکن‌مقابل درب شمالی کاخ دادگستری طبقه دوقانی بانک صادرات‌تلفن
۳۱۶۹۲۱
فروش زمینهای مشیریه و مسعودیه تلفن ۳۵۴۰۵۴

در نیاوران جمال‌آباد
زمینی به مساحت ۱۱۵۰ متر نقلیک شده بقطعات ۵۸۰ و ۵۷۰ متر متری ۹۰۰ تومان فروشی ۸۳۶۳۵۷
۱ـ ۱۰ آـ ۵۰۵

جردن زمین فروشی
دوقطعه زمین جنوبی ۴۶۲متر دوبر بیواسطه فروشی۶۲۹۶۵۲

فروش سرقفلی
مغازه ساندویچ فروشی مهران با جواز کسب و یخچال و کلیه لوازم‌واقع در خیابان جیحون مابین مرتضوی و بابائیان بفروش میرسد تلفن ۵۴۴۶۳۲

یك‌موسسه فروش‌گیسو با تمام وسایل و جواز و تلفن در شمال شهر بفروش‌میرسد ۸۳۴۵۰۷ و ۸۳۲۷۴۱

اکازیون
فروش فوری باقیمت‌روز
۱۴باب مغازه باآب و برق و جواز سرویس‌اتومبیل باجایگاه بمساحت ۱۰۷۱ متر در بلوار گوهر دشت روبروی درمانگاه ترقی بدون مستاجر بفروش میرسد ۸۴۳۴۶۳
آـ ۵۵۱

درمانگاهی‌جدیدالتاسیس با وضعیت عالی بفروش میرسد ساعت ۵ تا ۸ بعداز ظهر ۳۹۱۳۸۹

بعلت مسافرت بخارج کارخانه ریسندگی مدرن بفروش میرسد تلفن ۷۷۵۲۱۲

اجاره‌داده‌میشود
اپارتمان اجاره
اجاره برای ایرانیان و خارجیان موجود است تهیه مسکن کورش تلفن های۸۴۷۹۸۲و۸۵۳۷۳۶

هم‌کف اجاره
فیشرآباد طبقه همکف ۷ اطاق سرویس پارکینگ شوفاژ کولر کرکره تلفن ۸۲۷۲۹۱
آـ ۴۱۷

مورد نیاز اجاره
به دوویلای ۲تاه اطاق‌خوابه باتجهیزات کامل‌وآپارتمان‌برای سکونت دوخانواده خارجی در شمال شهرنیازمندیم تلفن ـ ۸۵۱۳۸۴ از ساعت ۵ تا ۸ بعدازظهر .
۱ـ۳ آـ ۵۵۴

بتعدادی ویلا و طبقه هم‌کف با باغ و استخر در شمال شهر برای اجاره به خارجیان مورد نیاز فوری می باشد ۸۵۳۸۵۳ و ۸۴۸۴۲۴

نیاز فوری
به چندین ویلا برای سکونت خانواده های خارجی تلفنهای ۱۳ ـ ۱۲ـ ۸۵۸۰۱۱
۱ـ۶ آـ ۴۳۳

مورد نیاز
به ساختمان بزرگ واو۲اطاق خوابه برای اجاره بخارجیان ۱۳ـ۱۲ـ۸۵۸۰۱۱
۱ـ۶ آـ ۴۳۲

آپارتمان مبله
آپارتمان مبله و غیر مبله برای خانواده خارجی مورد نیاز است تلفن ۱۳ـ۱۲ـ۸۵۸۰۱۱
۱ـ۶ آـ ۴۳۱

مورد نیاز برای خرید
زمین
اراضی تهران پارس خریداریم ۷۸۰۰۶۱
زمین تهران‌پارس خریداریم‌تلفن ۷۹۳۰۲۰
اراضی صنعتی جاده‌کرج‌تهران بریم‌ام.ار.اس‌ام‌سی کارگاه کارخانه خریدار و فروشنده‌ایم ۹۲۷۲۸۰

رمیهای امسریه را خریدار و فروشنده‌ایم ۳۴۶۳۹۴ سیروس

خریدار اراضی تهران پارس ۷۸۶۳۴

بنگاههای معاملات املاک
توجه ـ توجه
تهیه مسکن کورش
بزرگترین‌موسسه‌معاملات‌املاک برای‌خرید وفروش‌یااجارمخانه آپارتمان ، ویلا و زمین ازهم اکنون و تمام ایام نوروز آماده است تلفنهای ۸۴۷۹۸۲ و ۸۵۳۷۳۶

اگرفروشنده املاك‌باشید
باتلفن ۳۱۹۷۸۴ یا باپست **به مجمع مشاورین املاك** لاله‌زار بابنگاه کوشان‌بفرمائید
آـ ۲۷۴

دفترمرکزی جلالی
خریدار اراضی سعادت‌آباد و عباس‌آباد ودره قشلاق و شمیرانات و مبارك‌آباد تلفن ـ ۶۲۶۴۱۱ ـ ۶۲۴۱۹۳

دفتر پارس
مرکز معاملات املاک و مستغلات در شهر و عباس‌آباد و شمیرانات تلفن ۸۴۱۰۵۸

آژانس ۱۱۰
خرید و فروش ساختمان ، اپارتمان زمین نارمك تهران‌ـ پارس ۷۹۰۵۳۶

بورس املاك شمیران
دفتربرانی ۸۷۲۵۷۵ـ۸۷۷۸۷۵

خریدار و فروشنده خانه‌های شمال شهر تلفن های ۹۳۸۴۴۹ ۹۳۷۰۶۲

معاملات پول
پول موجود
پول
هر مقدار پول شرطی لازم دارید لطفا با تلفن
۸۳۳۷۷۵ ۸۳۰۸۳۵
دفتر ۵۵۵ تماس بگیرید

پول
نیاز پولی شما رادرمقابل چك کارمندی تاسه‌برابر حقوق و در مقابل‌هرنوع اتومبیل و تلفن و مازاد سند ملك یا آپارتمان چنانچه در رهن یا گرو باشد بدون خرج محضر فوراپرداخت‌مینمائیم‌تلفن
۶۶۰۴۰۰ ۶۶۹۷۰۰

پول
بدون
کمیسیون
هزاری ۱۲تومان
بسند اتومبیل یا تلفن و ملك از همه جا ارزانتر
۴۵۵۳۲ ۴۸۲۳۹
آدرس خیابان کاخ بین شاه و شاهرضا پلاك۱۴۱شرکت‌جعفر

وام بهر طریقی
۹۳۱۷۳۱ ۹۳۱۷۲۱ ۹۳۱۸۲۱
پول فوری باچك کارمندی
۷۵۴۴۹۲

پول
باسود بانکی
در مقابل سند اتومبیل تلفن بدون خرج‌محضر
ملك وچك کارمندی
از همه جاارزانتر
۷۵۶۴۲۴ ۷۵۶۴۲۵ ۷۵۷۵۳۵ ۷۵۷۲۹۴
ادرس جاده قدیم‌شمیران‌مقابل سینما مولن‌روژ جنب شهناز۱ ساختمان ۳۱۲ طبقه‌اول‌پلاك۵ شرکت ویکتوریا

وام
در مقابل ملك ، تلفن، فرش و قبض بانک کارگشائی تلفن ـ ۴۴۹۸۱

دادوستدپول از ۲ میلیون‌ریال‌بالا پاکپور
۶۶۴۶۱۸ ،۶۶۶۲۶۳ ،۶۶۰۲۰۰

فلك وام میدهد
درمقابل مبیع ارزنده فلك فورا وام میدهد تلفن ۷۶۵۷۴۵

با چك وام بکارمندان فوری بدون ضامن ۷۹۳۹۰۶

خانه پول ـ فرح شمالی مرکز معاملات پول تهران ۸۴۸۳۸۸

پول شرطی روی خانه و مستغلات فوری موجود ۸۳۹۵۰۰

وام نیم‌ساعته
به سند اتومبیل و تلفن
۸۳۶۷۳۵

پول فوری با سود بانکی در مقابل خانه‌مستغلات ۹۲۸۴۶۵

پول ارزان و فوری
موجود است دفترسام۸۲۲۶۵۹

پول‌ه‌ر۱شاهی۶۲۴۸۷۳

مورد نیاز
پول شرطی درمقابل‌خانه مستغلات‌فوری‌نیازمندیم ۹۲۸۴۶۶

پول راکد شما باانتقال مبیع هزاری ۵۰ تومان سود میدهیم ۷۵۶۴۲۵

پول درمقابل خانه‌ارزنده نیازمندیم ۷۵۶۴۲۵

پول جهت خانه درشمال شهر نیازمندیم۸۲۸۳۴۹

پول شرطی نیازمندیم ۸۲۲۶۵۹

قبوض
قبوض‌شهرداری‌وقرضه‌های دولتی‌راخریداریم پاکپور ۶۶۴۶۱۸ ، ۶۶۶۲۶۳ ، ۶۶۰۲۰۰

خریدار قبوض‌شهرداری ۴۵۹۵۷

معاملات تلفن
بنفع شماست قبل از خرید و فروش تلفن با ۸۵۳۰۳۱ تماس بگیرید.

خرید و فروش تلفن ۳۱۷۴۳۷ اسلامبول کمپانی ۱۷ و ۲

خرید و فروش انواع تلفن با نصب ۶۶۷۸۵۰

فروش تلفن در هر مکان فوری تلفن ۷۷۰۰۵۸

فروش تلفن در هر مکان ۶۶۱۸۱۸

خرید و فروش تلفن ۸۲۱۸۸۳

خریدوفروش‌هرنوع‌تلفن۸۹۴۰۵۰

فروش
فروش هر نوع شماره تلفن با نصب فوری ۶۶۵۷۵۷

فروش تلفن ۵۳۳۰۳۰

خرید
خرید هر نوع تلفن ۶۶۷۱۷۲

۷۹ خریداریم ۷۹۲۳۴۹

خرید تلفن در هر مکان فوری تلفن ۷۷۰۰۵۸

تلفن ۳ و ۷ و۶۲
خریداریم ۳۰۳۲۳۷

خرید و فروش تلفن ۶۶۵۸۰۸

خرید تلفن در هر مکان ۶۶۱۸۱۸

خریدار تلفن ۵۲۳۰۳۰

تزئینات‌ودکوراسیون
با۳تومان
باروزی سه تومان منزل ومحل کار خود را با بهترین انواع کاغذ دیواری . پرده کرکره موکت و کفپوش تزئین فرمائید ۹۷۵۵۱۸

با۳تومان
با روزی ۳ تومان منزلو محل‌کار خودرا تزئین نمائید
۹۲۲۴۰۷

نقدواقساط
آسفالت سیمانکاری و موکت و کاغذ دیواری ـ تعمیرات تلفن ۴۸۰۶۳

پلژر
نقدواقساط
باشرایط‌دلخواه
موکت و کاغذ دیواری کفپوش و پرده کرکره موکت سرای پلژر مقابل سینما ریولی
۷۶۵۶۹۴ ۷۵۲۶۰۱

۳تومان
باروزی ۳ تومان کاغذ دیواری کفپوش ـ کرکره و موکت

سانااز
۹۲۳۹۲۰
۱ـ۱۰ آـ ۵۴۷

ایست!
نقدواقساط
پرده‌کرکره با ۵ سال ضمانت وکاغذ دیواری با ۱۵ درصد تخفیف موکت و کفپوش و افاف منزل تزئینات‌مهران‌تلفن ۹۳۷۷۶۱

نیازمندیهای الکترونیک

سکرتر تلفن
درغیبت شما وتعطیل مؤسسه به مراجعین تلفنی پاسخ میدهد و پیغام آنهارا ضبط میکند.

تلویزیون مداربسته
وقتی دستگاه تلویزیون مداربسته روی میز شما است میتوانید آنچه در دفترشما میگذرد تماشا کنید.

شماره‌گیر تلفن
باگنجایش ۳۰ شماره تلفن
وسیله جدیدیست برای راحتی وسرعت عمل بیشتر.

حولهٔ بادی
وسیله‌ای برای خشک کردن واسترلیزهٔ دست

آلارم (دزدگیر)
حرکت هرجنبنده‌ای را درفضای اطاق سالن‌و جائی که اشیاء قیمتی‌خودرا نگهداری میکنید اعلام میدارد

نماینده انحصاری و مرکز فروش
خانه الکترونیک ایران
خیابان ونک شماره ۸۴
تلفن: ۶۸۲۵۲۰ ۶۸۵۱۵۰

سالن آرایش شماره ۲
لادن
به افراد زیر نیازمند است
۱ـ دونفر آرایشگر زن یا مرد
۲ـ یک نفر ماساژیست باسابقه بامدرك .
۳ـ یک نفر مانیکوریست با سابقه .
۴ـ دونفر زن جهت نظافتچی با مدرك ششم ابتدائی
طالبین باتلفن ۸۹۴۷۲۸ تماس بگیرید .

شرکت فنی تکو
یکنفر حسابدار با حداقل سه سال سابقه کار وحداکثر ۳۵ سال سن بطور تمام وقت استخدام می‌نماید .
لطفا باتلفن ۶۲۷۷۴۷ تماس بگیرید

استخدام مهندس راه‌وساختمان
شرکت‌اینترناشنال‌هاوزینك‌ایران برای‌سرپرستی کارگاه ساختمانی در بندرعباس و بوشهر به دو نفر مهندس راه و ساختمان آشنابه‌زبان انگلیسی باحداقل سه تاپنج سال سابقه کار در شرکت های مقاطعه‌کاری احتیاج دارد واجدین شرایط میتوانند با تلفن‌های ۶۲۸۰۲۳ـ ۶۲۴۰۷۲ باآقای مهندس امینیان تماس حاصل نمایند .

آگهی استخدام
یک شرکت وابسته به دولت به چند نفر مهندس برق که واجد شرایط کلی استخدامی باشند نیاز دارد متقاضیان می توانند فرم زیررا تکمیل نموده به انضمام دو قطعه عکس ۴×۶ حداکثر تاتاریخ ۵۴ر۱ر۲۴با پست‌سفارشی بمصندوق پستی ۳۴۳۷ ارسال دارند . ازداوطلبان جهت شرکت در مصاحبه و آزمایش استخدامی کتبا دعوت به عمل خواهد آمد .به تقاضاهائی کهپس از تاریخ فوق‌به پست تحویل‌گردد ترتیب اثر داده نخواهد شد .

نام	نام خانوادگی
تاریخ تولد	شماره شناسنامه
وضع خدمت وظیفه	
آخرین مدرک تحصیلی	
محل تحصیل	
مدت سابقه کار و محل آن	
نشانی محل‌سکونت	
تلفن :	

م‌الف ۱۷۸

آگهی استخدام
بانک سپه برای تکمیل کادر پرسنلی خود در کرمان و سیستان وبلوچستان عده‌ای دیپلمه را از طریق مصاحبه استخدام مینماید :
شرایط داوطلبان .
دارا بودن دیپلم ریاضی ، طبیعی ، بازرگانی ، بانکداری و ادبی .
معافیت دائم یاکارت پایان خدمت نظام وظیفه.
حداکثر سن ۲۵ سال.
آشنائی بامور ماشین نویسی .
داوطلبان میتوانند فتوکپی مدارک تحصیلی و برگ معافیت دائم یاکارت پایان خدمت نظام وظیفه خود رابانضمام تقاضای شغل ودو قطعه عکس ۴×۳ حداکثر تا دهم اردیبهشت ماه ۱۳۵۴ با پست سفارشی بمنشانی بانک سپه منطقه کرمان و سیستان و بلوچستان ارسال دارند.
م‌الف ۱۹۶ بانک سپه

شرکت سهامی کارخانجات کفش وین
استخدام مینماید
۱ـ فروشنده
۲ـ مکانیك ماشین‌آلات صنعتی
۳ـ کارگر برق‌کار ماشین‌آلات صنعتی
۴ـ کارگر دینام‌پیچ الکتروموتور
۵ـ کارگر چرخکار (زن‌ومرد)
۶ـ کارگر مبتدی مرد جهت انجام کار های سنگین
۷ـ کارگر مبتدی زن‌ومرد جهت‌انجام کارهای‌ساده
متقاضیان باید واجد شرایط زیر باشند :
الف : حداقل‌سن ۲۰ سال تمام‌و حداکثر ۳۵سال
ب: داشتن‌سواد خواندن‌و نوشتن(برای فروشنده حداقل معلومات سیکل اول)
ج: داشتن برك خاتمه‌خدمت و یا معافیت دائم‌غیر پزشکی
داوطلبان میتوانند روزهای شنبه ـ دوشنبه و چهارشنبه هر هفته از ساعت ۸ الی ۱۲ صبح‌به کارگزینی شرکت واقع در کیلومتر ۱۸ جاده مخصوص کرج مراجعه نمایند .
شرکت سهامی کفش وین

استخدام مهندس وتکنیسین
شرکت کابلسازی آیکو ایران
جهت تکمیل کادرفنی خود به‌یك نفر مهندس با درجه B.S.دررشته‌برق یاالکترومکانیك(مهندسین الکترومکانیك ارجحیت دارند) و یك نفرتکنیسین فنی فارغ‌التحصیل مدارس حرفه‌ای (دیپلم یافوق دیپلم) با شرایط زیر نیازمند است :
۱ـ آشنائی به زبان انگلیسی
۲ـ حداکثر سن ۳۰ سال
۳ـداشتن‌برك‌خاتمه‌خدمت نظام‌وظیفه‌یامعافیت‌دائم
از داوطلبان واجد شرایط خواهشمنداست‌به یکی از دوصورت زیر تماس گیرند :
۱ـ همه‌روزه بین ساعت ۹صبح الی ۲ بعدازظهر با در دست داشتن مدارك و سوابق کار به رئیس قسمت تعمیرات کارخانه کابل‌سازی ایکو ایران واقع در کیلومتر ۲۲ جاده مخصوص کرج ، بعداز کارخانه سیتروئن ، جاده فرعی دست‌چپ‌شخصا مراجعه نمایند تلفن ۹۷۶۰۷۷
۲ـ درخواست دست‌نویس خود را با کلیه‌مدارك و سوابق‌کار و سایر خصوصیات به دفترمرکزی شرکت واقع در خیابان فروغی (ثبت‌اسناد)پلاك ۲۱ ارسال دارند .
تلفن ۳۰۱۲۷۴ ـ ۳۰۹۰۱
کلیه اطلاعات کاملا محرمانه تلقی خواهدشد.

استخدام پزشکیار
به بیست نفردیپلمه طبیعی خدمت منقضی سپاه‌بهداشت بعنوان پزشکیار جهت خدمت درشهرستان های تهران ،رشت، مشهد، اصفهان، کرمان‌و تبریز نیازمنداست داوطلبان‌حداکثر تاپایان فروردین‌ماه جاری تقاضای خودراباذکر مشخصات کامل وآدرس به بهداریکل وزارت‌رامو ترابری خیابان بهارستان ارسال نمایند. م‌الف ۶۰ ۳

استخدام تکنیسین
شرکت دورال برای کار تمام وقت در تهران بافراد زیر نیازمنداست
۱ـ تکنیسین مکانیك ۴ نفر
۲ـ تکنیسین طراحی قالب ۲ نفر
۳ـ تکنیسین برق ۱ نفر
۴ـ نقشه کش فنی ۲ نفر
شرایط عمومی استخدام :
۱ـ دارابودن دیپلم متوسطه
۲ـسابقه کار در رشته مربوطه حداقل۳سال
۳ـآشنائی بزبان انگلیسی
۴ـ سن از ۲۵ تا ۳۵سال
۵ـداشتن برك خاتمه خدمت یامعافی دائم
از واجدین شرایط تقاضا می‌شود ازساعت ۹ الی ۱۲ به‌دفتر مرکزی شرکت واقع درخیابان محمدرضا شاه(یوسف‌آباد) ایستگاه اول‌شماره ۶۸ مراجعه نمایند

شرکت سهامی پشم شیشه‌ایران (خاص)
استخدام میکند
۱ـ مدیر فروش با ۵ سال سابقه در امرفروش آشنابه‌امور ساختمانی‌وزبان انگلیسی(مهندسین ساختمان حق تقدم خواهند داشت).
۲ـ سرپرست فروش با ۵ سال سابقه در امر صادرات آشنا به زبان انگلیسی .
۳ـ خانم ماشین نویس و تلفنچی .
۴ـ راننده ۲ شخصی با ۲ سال سابقه کار.
۵ـ سرپرست امور اداری با حداقل ۳ سال تجربه
۶ـ مونتاژ کار با ۴ سال سابقه در مونتاژ ماشین‌آلات.
۷ـ برقکار با ۴ سال سابقه کار در کارخانجات صنعتی .
۸ـ جوشکار با ۲ سال سابقه کار.
۹ـ تراشکار با ۴ سال سابقه کار .
۱۰ـ کارگر ساده با سواد خواندن و نوشتن .
واجدین شرایط که بدون موانع استخدامی می باشند از ردیف ۱ تا ۴ میتوانند بدفتر مرکزی شرکت پشم شیشه ایران ـ خیابان شاهرضا ـ صبای جنوبی ـ شماره ۱۳ بین ساعات ۱ تا۴بعد از ظهر و ردیف ۵ تا۱۰ به‌کارخانه پشم شیشه ایران واقع در کیلومتر ۷ جاده قدیم کرج بهداز تقاطع راه‌آهن بین ساعات ۸تا ۱۲ مراجعه نمایند.
۱ـ۲ آـ۱۰۸۳۲

آگهی مجمع همگانی فوق‌العاده نوبت‌دوم
بعلت عدم حصول اکثریت در جلسه قبل جلسه مجمع همگانی فوق‌العاده‌نوبت‌دوم‌شرکت‌تعاونی مصرف‌گفتاردرساعت۶ بعدازظهر روز چهارشنبه سوم اردیبهشت ماه ۵۴ در محل اتحادیه گفتار خیابان شاه پاساژ آلومینیوم اطاق ۲۰۸تشکیل میگردد از صاحبان محترم سهام خواهشمند است با در دست داشتن دفترچه عضویت در جلسه حضور بهم رسانند.
دستورجلسه
اصلاح ماده ۲۱ اساسنامه بارعایت نامه شماره ۶۷۳ر۱۹ر۲۰۰ر۳ـ۱ـ۸ سازمان مرکزی تعاون.
شرکت تعاونی مصرف گفتار

انتخاب کارشناس رسمی درمرکز
اداره فنی وزارت دادگستری در رشته های زیر کارشناس رسمی انتخاب مینماید :

ردیف	رشته
۱	ارزیابی و برآورد خسارات و کارکرد کارخانجات و تاسیسات آب و برق ، هوا ، گاز ، بخار
۲	تاسیسات مکانیکی ساختمان (تهویه مطبوع حرارت مرکزی : تاسیسات بخار ، آبرسانی‌وفاضلاب)
۳	کلیه امور مربوط به ماشین‌آلات مکانیکی ، الکتریکی ، الکترونیکی و تاسیساتی و صنعتی‌ونصب وتعمیرات آن
۴	برق و الکترونیك و ارتباطات و تعمیرات آن وکلیه‌امورمربوط‌بماشین الات کامپیوتری
۵	ماشین‌آلات سنگین راهسازی ، حفاری ، حمل و نقل
۶	الکتروشیمی ، صنایع نفت و پتروشیمی و صنایع غذائی
۷	معدن و ذوب فلزات
۸	ثبت شرکتها و علائم تجارتی و اختراعات
۹	امور مربوط به آمار و تنظیم بودجه
۱۰	امور مربوط به بیمه زمینی ، دریائی ، هوائی ، شخص ثالث ،حمل و نقل ، بیمه عمر ، آتش سوزی
۱۱	تجزیه آبهاو خاك‌شناسی کشاورزی
۱۲	امور مربوط به دامپزشکی و دامپروری
۱۳	دارو های انسانی و دارو های دامی
۱۴	ارزشیابی و شناسائی فرش‌و تعیین خسارات
۱۵	تطبیق خط و امضاء و مهر فارسی و لاتین و انگشت نگاری
۱۶	کلیه امورمربوط‌به‌دندانپزشکی
۱۷	نقشه برداری،تفسیر عکسهای هوائی از نظر زمین شناسی و سایر مقاصد مهندسی و فتوگرامتری وعملیات ترسیم .
۱۸	امور مربوط به ساختمان و شهر سازی
۱۹	ارزیابی اتومبیل ، امورمربوط بتصادفات وسائط نقلیه موتوری ، زمینی و لکوموتیو ودیزلی ، ارزیابی و تعیین میزان خسارت
۲۰	امور مربوط‌به جواهر و سنك های قیمتی

داوطلبان باید مقیم تهران بوده‌واز تاریخ انتشار آگهی تا یك ماه شخصا برای ثبت نام و کسب اطلاعات در مورد شرائط کارشناسی بنشانی‌زیر مراجعه نمایند . ضمنا باطلاع‌داوطلبان میرساند که انتخاب شدن بعنوان کارشناس رسمی جنبه استخدامی در وزارت دادگستری ندارد .
غلامعلی وحدتی
رئیس اداره فنی وزارت دادگستری
نشانی : اداره فنی وزارت دادگستری ـ ساختمان‌دادگستری‌ـ خیابان‌فرصت نزدیك خیابان شاهرضا پلاك ۳۶ م‌الف ۲۰۸

نیازمندیهای اطلاعات تلفنی آگهی قبول میکند
۳۱۱۲۲۴-۳۱۱۲۲۵ ۳۱۱۲۲۹-۳۱۱۲۳۰

شرکت سهامی خاص صنعتی مدرن تکنیک

جهت توسعه کار های خود احتیاج به خدمت افراد زیر را دارد:

۱ـ مهندس صنایع
دارای لیسانس مهندسی صنایع از یکی از دانشکده های معتبر و حداقل دو سال سابقه کار در مهندسی تولید و صنایع

۲ـ تعدادی تکنیسین سرویسکار
دارای دیپلم فنی از هنرستان صنعتی باتجربه کار در سرویس دستگاههای تهویه‌و حرارت مرکزی (افراد بدون تجربه واجد شرایط‌استخدام میشوند).

۳ـ ماشین نویس فارسی و لاتین با حداقل‌دو سال سابقه کار ماشین نویسی فارسی و لاتین

٤ـ نقشه کش تاسیسات با حداقل یکسال سابقه کار نقشه کشی در کار های تاسیساتی

افراد واجد شرایط با دردست داشتن مدارك و سوابق کار خود به دفتر شرکت واقع در خیابان تخت‌طاوس سه راه امیراتابك ساختمان مدرن تکنیك ـ نفیسی تلفن ٦ـ۸۵۳۲۲۵مراجعه‌نمایند.

کارخانه پپسی کولا در تهران جهت تکمیل کادر تولیدی خود به افراد زیر نیاز دارد

۱ـ دیپلمه فنی رشته برق و میکانیك
۲ـ کارگر ساده زن ومرد

افراد باید دارای شرایط زیر باشند

۱ـ داشتن برك خاتمه خدمت یا معافی دائم
۲ـ حداکثر سن ۳۵ سال
۳ـ کارگران باید دارای مدرك چهارم ابتدائی باشند و برخورداری از سلامتی کامل.

واجدین شرایط میتوانند همه روزه بجز ایام تعطیل به کارگزینی شرکت زمزم واقع درخیابان آیزنهاور نبش خیابان جیحون مراجعه نمایند.

استخدام کارگر فنی

کانون پرورش فکری کودکان ونوجوانان به تعدادی کارگر فنی برای مشاغل زیر نیازمند است:

۱ـ کارگر برقکار.
۲ـ کارگر لوله‌کش.
۳ـ کارگر تاسیسات (شوفاژ).

شرایط استخدام:
الف ـ داشتن حداقل گواهینامه پایان تحصیلات ابتدائی.
بـ پایان خدمت زیر پرچم یامعافیت از خدمت.
پـ داشتن حداقل سه سال سابقه‌ی کار در حرفه‌ی مربوط.
ت ـ حداکثر سن ۳۰ سال.

از داوطلبان واجد شرایط دعوت میشود از این‌تاریخ لغایت آخر فروردین ماه جاری همه روز از ساعت ۱٤ الی۱٦ جهت مصاحبه و آزمایش استخدامی به قسمت پرسنل کانون واقع در خیابان جم شماره ۳۱ مراجعه نمایند.

خانه‌شمار ابخارجیان اجاره‌میدهیم

مؤسسه نیازمندیهای خارجیان
خانه بخارجیان اجاره میدهد
۸۳۰۰۸۱ - ۸۳۰۰۸۲
۸۲۱۸۱۱ - ۸۲۱۷۲۳
۲٦۱ تخت جمشید مقابل سفارت آمریکا

سازمان نیازمندیهای خارجیان
خانه‌شمارا اجاره میدهد
۸۲۳۱۵۵ ۸۲۳۹۲۹
۸۲۸۱۰٦

شرکت سلحشور
باگروه مجهز خود خیلی سریع اجاره بخارجیان
٦۳۷٤۵۵ و ٦۳۳٦۷٤

مؤسسه امپایر ۷۷۷۵۰۰
خانه بخارجیان اجاره میدهد
۷۷۸۹۵۵-۷۷۲۲۲۲

مؤسسه ظفر ۲۷۷۷٤٦
خانه بخارجیان اجاره میدهد
۷۷۸٦۰۰-۷۷۸۵۸۹

مؤسسه امورخارجیان
مرکزاجاره تخت جمشید جنب بهار ۵۰۳
۷۵۱۷۸۲-۷۵۲۳۵۸

۲٤ ساعته
اجاره بخارجیان
سازمان نیازمندیهای بین المللی
باتضمین یکسال
تلفن ۸۵٦۱۷٤
۸٤٦۱٦۳-۷۷۹۱۱۸

سازمان مسکن پارس
مرکز ۸۵۳۸۵۳
۸٤۸٤۲٤
اجاره ۸۵۷۵۸۵
بخارجیان

موسسه پارامونت
در کوتاه‌ترین مدت خانه شما را به خارجیان اجاره میدهد تلفن ۹۵٦۳۹۱

مؤسسه کوئیك
خانه بخارجیان اجاره میدهد
۸۵۵۵۵٦-۸۵۵٦۰۵

شرکت امداد
اجاره بخارجیان فوری خریدو فروش املاك و مستغلات. سریع تحت نظر مدیریت فعال
تلفن ۹۲۱۹۳۱

۸۳۵۱۲۰- ۸۲۹۷٦٦
سازمان کورش
اجاره منازل بخارجیان

آژانس بین‌الملل
به خارجیان هر نوع مستغلات شما را اجاره میدهد ۳ـ۲ـ۸۳۰۸٤۱

پیشتاز
پیشتاز اجاره بخارجیان
۳۱۷۷٤۲

اجاره ویلا و آپارتمان به خارجیان دفاتر کار به ایرانیان فوری
۸۵۹۹۸۸

آژانس سی ـ اند ـ ار
اجاره بخارجیان ۸٤۹٦۲۵

COMPTABLE-CAISSIER

IMPORTANTE SOCIETE INDUSTRIELLE RECHERCHE POUR SON USINE A BUCHIRE UN COMPTABLE - CAISSIER EXPERIMENTE. SALAIRE ET AVANTAGE TRES INTERESSANTS SERONT OFFERTS AU CANDIDAT. TEL. 665773. AVE. ANATOL FRANCE 99.

شرکت سهامی یونیون‌کار باید ایران (باطری گربه نشان)

افراد زیر را باحقوق مکفی و کلیه مزایای قانونی فورا استخدام میکند.

۱ـکارمند لابراتوار دیپلمه آشنا بزبان انگلیسی ۱ـنفر
۲ـتراشکار باتجربه ۱نفر کارگرزن ٤۰نفر

داوطلبان میتوانند به‌کیلومتر ۱۵ جاده مخصوص‌کرج نرسیده به‌پمپ‌بنزین کارخانه‌باطری گربه نشان مراجعه نمایند

افراد زیر مورد نیاز یك شرکت بزرك تولیدی و وارداتی می‌باشند

۱ـ حسابدار وارد به امور خریدهای خارجی دیپلم با سه‌سال سابقه و آشنا به‌زبان انگلیسی
۲ـ حسابدار انبار آشنا به‌زبان انگلیسی دیپلم با ۲سال سابقه
۳ـ ماشین‌نویس فارسی‌ولاتین‌باتجربه و آشنائی کامل به زبان انگلیسی
٤ـ تعداد زیادی کارگر ساده و برشکار وجوشکار و مونتاژکار لطفا متقاضیان با شماره های ۸۲۲۹۷۸ و ۸۲۲۵۳۱ تماس حاصل فرمایند.

آگهی استخدام

انجمن توانبخشی جهت خدمت در یکی از واحدهای تابعه خود (بیمارستان توانبخشی روانی و معتادان تبریز) بتعدادی پزشك عمومی نیاز دارد که پس از طی دوره ٦ ماهه آموزشی مشغول کار شوند.

متقاضیان میتوانند جهت کسب اطلاع بیشتر از تاریخ نشر این آگهی بمدت یکهفته به‌انجمن توانبخشی (مرکز مدیریت درمان و توانبخشی بیماران روانی ایران) واقع در خیابان شاهرضا بین ویلا و کالج، خیابان‌سرشار شماره ۳٤ مراجعه نمایند. م‌الف ۱۹۲

---

de vooruitgang

قابل توجه خریداران کامیون

ما پیشنهاد میکنیم کامیون و تریلر نو ودست دوم ـ ماك ـمرسدس بنز ـ داف ـولو ـ اسکانیا خریداران محترم می توانند از ساعت ۹ الی۱۱ صبح وبعداز ظهر از ساعت ۱۹ الی ۲۱ به هتل ورسای شماره ۲۱۵ تلفن‌٥ـ٦۲۵٦٦۱ آقای بریدیك BREEDIJK مراجعه فرمایند.

آگهی مجمع همگانی عادی

نوبت‌دوم

بعلت عدم حصول اکثریت در جلسه قبل جلسه مجمع همگانی عادی نوبت دوم‌شرکت تعاونی‌مصرف گفتار درساعت٤ بعدازظهر روز چهارشنبه سوم اردیبهشت ماه ٥٤ در محل اتحادیه گفتار خیابان شاه پاساژ آلومینیوم اطاق ٦۰۸تشکیل میگردد از صاحبان محترم سهام خواهشمند است با در دست داشتن دفترچه عضویت در جلسه حضور بهم رسانند.

دستورجلسه
انتخاب دونفر بازرس

شرکت تعاونی مصرف گفتار

PHILIPS

آگهی استخدام

شرکت رادیو الکتریك ایران (فیلیپس)

بمنظور تکمیل کادر نیروی انسانی خود افراد زیر را باحقوق مکفی و مزایای کاملا استثنائی‌فورا استخدام مینماید.

۱ـ دوشیزه یا بانو سکرتروارد به امور ماشین‌نویسی لاتین‌وآشنائی بزبان انگلیسی بایك سال تجربه کار.
۲ـ دوشیزه یابانو وارد به امور ماشین‌نویسی فارسی‌ولاتین بایك سال تجربه کار.
۳ـ کارمند زن یا مرد بادیپلم کامل متوسطه.
٤ـ راننده جهت مدیریت عامل
٥ـ راننده باگواهینامه‌دوشخصی

واجدین شرایط میتوانند همه روزه به‌استثنای پنجشنبه و تعطیل از ساعت ۸صبح الی۱٦ به کارگزینی شرکت واقع در کیلومتر ۱۲ جاده‌آبعلی مراجعه نمایند تلفن های ٤۰ تا ۷۸۳۵۳٦ و ۳۹ تا ۷۸۳۳۳۵

درکشوئی فوری ۷۷۵۷۷۵

کاغذدیواری فوری ۷۷۵۷۷۵

نعمیرات و سرویس‌پرده کرکره‌ولوستر ۹۳۵۳۸۳

تزئینات ساحل۸٤۳۱۹٦
کلیه بنائی رنگ‌آمیزی‌ساختمان

پرده‌کرکره فوری ۷۷۵۷۷۵

برای ساختمان شما

پاکتان

انجام کلیه امور نظافتی نقاشی و دکوراسیون ساختمان ۸۳۸۱۷۲ و ۷٥٤۷٥۳

عایق وآسفالت

شمیران ـ قلهك ـ تلفن
۸٦۱۳۲۷

چکه‌سقف

ایزولاسیون پشت‌بام بدون خرابی تعمیرات شیروانی ۷٥۰٦۳٤

نقاشی‌تزئینات‌ساختمان با تخفیف کلی۹۷۸٤۲۰

شرکت نشت‌جو

تشخیص و تعمیرمحل‌فرسودگی لوله‌های آب تلفن ۸۷۷۹۹۲ و ۸۷۷۹۹۳

آکوستیك

فروش و نصب سقفهای کاذب صادگو تلفنهای ۸۱ـ۷٦۱۲۸۰ ۱ـ۳ آـ ۳٤۳

تعمیر اسفالت و نقاشی ٦۲۵۷۳۲

موکت فوری ۷۷۵۷۷۵

لوله‌بازکنی

لوله‌بازکنی فوری یکساعته
تلفن ۷٦٥۳٤٤

لوله‌بازکنی روزولت
شبانه‌روزی ٤۷۱٤۳

لوله‌بازکنی ـ لوله‌کشی کولر ـ بنائی و ....
۷٦۰٦۲۷
سازمان فنی جهان

لوله بازکنی فوری‌سعدی تلفن ۳۵٥٤۷۳

لوله‌بازکنی‌ولوله‌کشی
مقدم ۹۲۵۲۷٤

لوله بازکنی ولوله‌کشی
دروازه دولت ۸۲۷٤۰۸

تخلیه چاه

تخلیه ولاروبی

باحمل فضولات و لوله بازکنی
تلفن ۰۳۸۷۱۵

تخلیه‌چاه

۰۳۷۸۱۷ و ۰۳۸۳۲۷
۰۳٤٤۲۳

تخلیه‌چاه

لوله‌بازکنی‌وحفر چاه
تلفن ۰۳۷۸۸۵

تخلیه چاه ، لوله‌بازکنی
دروازه‌دولت ۸۲۲۲۸٦

تخلیه چاه
۵۲۳٤۸٤

تخلیه‌چاه

توالت و لوله بازکنی
۵۳۱۵۵۰

گاز

بوتان گاز

BUTANE

قبول سفارشات گاز از۷صبح تا۹شب
باشماره‌های ۰۹-۹۵۳۰۵۱
صدورکارت‌اشتراك ۳۱۳۱٦۳
سرویس‌وتعمیرات ۲-۳۱۳۱٦۱
دفترمرکزی‌وفروش ۱۵-۳۰٤۷۱۱
شکایات‌گازرسانی ۹٦۲۰٦۰

بوتان

گمشده

چك شماره ۵۱۷۱۵۳ حساب جاری ۷۰۸٦۸بانك‌ملی مرکز به مبلغ ده‌هزار ریال در وجه حامل مورخه ۲۱و۱ر٥٤ مفقود واز درجه اعتبارساقط میباشد.

یك جلد دفتر روزنامه
۳۰۰برگ (۵۹۸ شماره) ویك جلد دفتر کل ٤۰۰ برگ (۷۹٤ شماره) مربوط به شرکت گیبسون با مسئولیت محدود که تماماسفید می باشد و نوشته نشده است و تحت شماره ۷۲٦۰ مورخه ۲۹ر۱۱ر۱۳۵۳ پلمپ شده در اداره ثبت شرکتها مفقود گردیده است بدینوسیله اعلام میدارد که دو جلد دفاترفوق‌الذکر از درجه اعتبار ساقط و بدون ارزش میباشد.
شرکت گیبسون با مسئولیت محدود
آـ ۱۰۸۸۱

یك برك چك بانك‌پارس شعبه مرکزی سفیدبدون نوشته و بدون امضاء از حساب ۹۱۰۰ که‌شماره چك هـ ـ ۱٦ ـ ۸۱۲۷۰۱ می باشد مفقود گردیده بدینوسیله ازدرجه‌اعتبار ساقط است.

دو جلد دفتر کل و روزنامه ۱۹۸ شماره
مربوط به شرکت پولرکوبا مسئولیت محدود که تماماسفید میباشد و نوشته نشده استکه تحت شماره ۷۲۵۹ مورخه ۲۹ر۱۱ر۱۳۵۳ پلمپ شده در اداره ثبت شرکتهامفقودگردیده است بدینوسیله اعلام میدارد که دو جلد دفتر فوق‌الذکر از درجه اعتبار ساقط و بدون ارزش میباشد.
شرکت پولرکو با مسئولیت محدود

آگهیهای متفرقه

کارتن سازی سیروس
سازنده انواع کارتن چهارراه سیروس مقابل گاراژ سهرابی تلفن ۳۵٦۵٤۰

احتیاج فوری بیك تلفن
در ناحیه بیمارستان مهر کمبا ٦۲ شروع میشودلطفا باشماره تلفن ۷۷۸۹۵٤یا۸۲۲٦۹۸ آقای سکسنا تماس بگیرند.

کرکره‌چوبی
MISCHLER میشلر
سرما ، گرما و نور از کرکره چوبی میشلر عبورنمیکند
BW پارکت
نمایشگاه : شاهرضاکوچه‌قنرچی
۸۲۹۳۹۰-۸۲٤۳۰۷
۸۲٤۸۷۰-۸۲۹۵۹٦

بیست‌نفر کارگر ساده‌باتحصیلات حداقل چهارم ابتدائی و دارای

معافی‌دائم غیرپزشکی باحقوق‌و مزایای مکفی استخدام میشود.
داوطلبان واجدشرایط میتوانند به‌آدرس کیلومتر ۹ جاده قدیم کرج بعداز تقاطع خطراه‌آهن شرکت سهامی کارتن ایران مراجعه نمایند.

مترجم

گروه صنعتی خاور (شرکت سهامی‌عام) جهت تکمیل کادر پرسنلی خود یکنفر مترجم زبان انگلیسی که‌در مکاتبات نیز سابقه‌کار مفیدداشته باشد بهمکاری دعوت مینماید.

داوطلبان واجد شرایط بکارگزینی اداره‌مرکزی واقع در بلوار الیزابت دوم کوچه سوم مراجعه نمایند.

کارخانه لاستیك سازی بی. اف. گودریچ ایران کارگر ساده بامشخصات زیراستخدام مینماید

۱ـ داشتن مدرك تحصیلی ششم ابتدائی.
۲ـ داشتن معافی‌غیرپزشکی و یابرك خاتمه خدمت.
۳ـ قوی‌البنیه و سالم.

داوطلبان به‌کارگزینی کارخانه واقع درکیلومتر ۱۲ جاده ساوه مراجعه نمایند.

KHAVAR خاور

لیسانس اقتصادیابازرگانی

گروه صنعتی خاور (شرکت سهامی عام)
جهت تکمیل کادر پرسنلی خود چند نفر لیسانسیه اقتصاد یابازرگانی را باشرایط زیر بهمکاری دعوت می‌نماید.

۱ـ آشنا به‌زبان انگلیسی
۲ـداشتن حداقل دوسال سابقه کارمفید
۳ـدارابودن برك معافیت نظام

داوطلبان واجد شرایط فوق به‌کارگزینی اداره مرکزی واقع در بلوار الیزابت دوم کوچه سوم مراجعه نمایند.

آگهی استخدام

نیروی دریائی شاهنشاهی بیك نفر داوطلب ماشین نویس لاتین که بزبان‌انگلیسی آشنائی کامل داشته وازعهده مکاتبات انگلیسی برآید جهت خدمت درطهران باحقوق مکفی استخدام مینماید، طالبین میتوانند برای اطلاعات بیشتر همه روزه باستثنای ایام تعطیل و پنجشنبه بمعاونت پرسنل‌نیروی دریائی شاهنشاهی واقع در خیابان سپهبد زاهدی جنب مسجدالرحمن مراجعه نمایند. م‌الف ۱۱۵

استخدام‌فوری

یکنفر کمك حسابدار وارد به ثبت دفاتر تمام وقت استخدام میشود تلفن های ۷۵٥۲۵۲ و ۷۵۲۳۳٦

استخدام‌در شرکت کارخانجات پارس‌الکتریك

برای کار تمام‌وقت بافراد زیر نیازمند است

۱ـ فوق‌لیسانس یا لیسانس الکترونیك باحداقل سه‌سال تجربه در طراحی‌و صنایع‌الکترونیك یا مشابه ، آشنا بزبان انگلیسی.
۲ـ فوق لیسانس یا لیسانس مکانیك باحداقل سه سال تجربه در طراحی و صنایع الکترونیك‌یا مشابه ، آشنا به زبان انگلیسی.
۳ـ لیسانس برق یا الکترونیك باسه‌سال سابقه کار درصنایع الکترونیك آشنا بزبان انگلیسی.
٤ـ فوق‌دیپلم مکانیك با حداقل سه سال تجربه کار در صنایع الکترونیك آشنا بزبان انگلیسی.
٥ـ فوق‌دیپلم درودگری باسه‌سال تجربه کار در طراحی ، آشنا بزبان آلمانی یا انگلیسی.
٦ـ فوق‌دیپلم یا دیپلم الکترونیك با سه سال سابقه کار در صنایع الکترونیك یا مشابه.

شرایط عمومی:
۱ـ حداکثر سن ۳۳ سال
۲ـ دارا بودن برك خاتمه خدمت یا معافیت دائم غیر پزشکی.

از کلیه افراد واجدشرایط دعوت‌میشودهمه‌روزه بین ساعتهای ۷ صبح تا ٤ بعدازظهر به دفتر کارگزینی شرکت کارخانجات پارس‌الکتریك‌واقع در خیابان آیزنهاور شماره ٥٦۳ مراجعه‌نمایند.

دربازکن برقی کاروَر KARVAR

باگوشی‌تلفن ومغناطیسی
۲٤٥ تومان
شرکت کاروَر میدان ۲٥ شهریور
پسیستم تلفنی ۸۲۲۳۸٤-۸۲۳٦۹۸-۸۳۱۸۷۷ سفارش میپذیرد
فروش درکلیه الکتریکی‌های تهران وشهرستانها

HEPCO

MAJOR INDUSTRIAL UNIT REQUIRES FOR IMMEDIATE EMPLOYMENT EXPERIENCED SECRETARY TYPIST WITH FLUENT KNOWLEDGE OF ENGLISH, CALL 839360-68, EXT. 62.

تعمیرگاه جنرال الکتریك ایران

واقع درجاده قدیم‌شمیران‌روبروی ساختمان بهداری کوچه دبیرستان سخن پلاك ٤۹٤ برای استخدام به‌افرادزیراحتیاج فوری‌دارد.

۱ـ سرویسگار باتجربه کامل(برای‌تعمیر نصب وسرویس یخچال) حداقل با ۳ سال سابقه کار قبلی داشتن معلومات در حد سیکل اول متوسطه ـ داشتن برك پایان خدمت زیر پرچم یامعافی دائم و مدارك سوابق کار قبلی ـ تعداد ٤ نفر.

۲ـ صافکار باتجربه کافی (حداقل با سابقه سه سال کار قبلی) که بتواند بخوبی از عهده امور صافکاری برآید با داشتن حداقل کارنامه قبولی چهار ابتدائی یاگواهینامه پیکار با بیسوادی ـ برك پایان خدمت زیر پرچم یا معافی دائم ـ تعداد ۱ نفر.

۳ـ صندوقدار با تجربه کافی و باحداقل سابقه یکسال کار در این رشته ـ داشتن اطلاعات کافی در حسابداری ـ داشتن حداقل کارنامه قبولی سیکل دوم یا دیپلم دبیرستان با معرفی ضامن معتبر ـ برك پایان خدمت زیر پرچم یا معافی دائم و ارائه گواهی سوابق کار قبلی تعداد ۱ نفر.

داوطلبان میتوانند بادردست داشتن مدارك اشاره‌شده همه روزه (غیر از ایام تعطیل) صبحها از ساعت ۸ تا ۱۲ و عصرها از ساعت ۳ تا ٥ر٤ بمنشانی فوق آقای پاتل مراجعه نمایند.

شرکت سهامی خاص ژنرال‌الکتریك ایران

گروه تولیدی کورش استخدام مینماید

۱ـ فوق دیپلم در رشته شیمی و یادیپلم ریاضی یاطبیعی که حداقل ۲ سال درکارهای شیمیائی سابقه کار داشته باشند
۲ـسرپرست مرکزی
۳ـ نگهبان ورزیده باتضمین کافی
٤ـ دوشیزه یا بانوی مبتدی جهت دیدن دوره آموزشی و کار در قسمت خیاطی زیر نظر متخصصین ایتالیائی
٥ـکارگر خیاط وبرشکار مرد

مزایا
استفاده از بهداشت رایگان‌ـحقوق‌بازنشستگی‌ـ مستمری از کارافتادگی ـ سرویس ایاب وذهاب مجانی ـ نهار ـسودسهام ـ مواد خواربار و بهداشتی بابهای خیلی نازل

متقاضیان میتوانند جهت انجام مصاحبه‌ازساعت ۷الی ۱٤به‌کارگزینی شرکت واقع در کیلومتر ۱۵جاده مخصوص کرج مراجعه نمایند

آگهی استخدام

گروه مهندسان مشاور آی. پی. سی افراد ذیل را برای همکاری فوری بصورت تمام وقت دعوت مینماید.

۱ـ نقشه‌کش مجرب‌ساختمان با حداقل۳سال سابقه کار
۲ـ نقشه‌کش مجرب معماری با حداقل ۳سال سابقه کار
۳ـ نقشه کش مجرب تاسیسات با حداقل ۳ سال سابقه کار
٤ـ نقشه‌کش مجرب‌برق با حداقل ۳ سال سابقه کار

از داوطلبان تقاضا میشود برای اخذ اطلاعات بیشتر و مصاحبه بین ساعات ۳ تا٦ بعداز ظهر به دفتر شرکت واقع در بلوار الیزابت بین کاخ‌و صبا شماره ۳۸ مراجعه فرمایند. ۱ـ۳

تخلیه‌چاه‌فاضلاب

تخلیه چاه فاضلاب و توالت و سپتیك تانك ونوسپتیك و ساختمان آنها و کانال کشی وحفر چاه با دستگاه موتوری ـ لوله‌بازکنی

شرکت ایران شوشتر تلفن:
۸۲۹۵۵٦-۸۳۰۷۲۲

تهیه‌ونصب‌دستگاه تصفیه‌استخر وشوفاژ

تلفن۸۵۲۹٤۸

نگذارید جنایت جنسی «مد روز» شود

نوشته : ارسلان خلعتبری

دراین اواخر تجاوزاتی بزنان ،دختران و یا کودکان شده که قابل توجه، وازلحاظ اجتماع باید با اهمیت شمرده‌شود. دریك واقعه، چندنفر دختری نه ساله‌راکه‌از مدرسه بخانه برمی‌گشت ، بزور ربودند وقصد تجاوز باورا داشتند، اماچون دختر مقاومت شدید کرد ، اورا بدیگری‌فروختند وبالاخره‌خریدار بدون تجاوز باو اورا درخیابان رهاکرد، و پاسبان وی‌رادرحال بیهوشی یافته وبکلانتری برد . هنوزنتیجه معلوم نشده آن‌ربایندگان دختر دستگیر شده‌اند یا نه‌و معلوم نیست‌برای این‌که درراه مدرسه بخانه این جنایات تکرار نشودچه‌فکری شده‌است .

چند هفته قبل‌نیز دونفر پسری شش ساله را دریکی از شهرستان ها با اغفال ربوده‌وبعد ازتجاوز اوراکشته و درچاه انداخته بودند.

امروقاحت دراینگونه تجاوزات تاآنجا رسیده کەچند نفر درتهران یك‌بانو راکه‌از محل کار خود بمنزل برمیگشته ، بااتومبیل تادر منزل تعقیب و در جلوی منزل اتوموبیلش رامتوقف واورا بزور برای تجاوز برده‌اند وسپس برگشته اسباب واثاثیه‌منزلش واهم سرقت کرده‌اند.

بازچندنفر دختری‌را موقعی‌که‌از مدرسه برمی‌گشته درخیابان بازور ربوده وبرای تجاوز بخارج از شهر برده‌اند.

سال‌گذشته پنج‌نفر یك‌دختر پانزده ساله‌را در شهرضای اصفهان ربوده‌واورا به‌بیابان‌برده و هر پنج‌نفر باو تجاوز کردند. بعد ها دراخبار روزنامه ها خواندم‌که بعضی ازآنها به پنج‌سال حبس وبقیه‌بکمتر از آن محکوم شده‌اند.

این‌جنایت فجیعی‌است‌که چند نفر مردقوی جلوی راه دختری یاطفلی راکه هیچ‌توانائی و وسیله دفاع‌ندارد درراه مدرسه یا درخیابان و کوچه خلوت بگیرندواین‌عمل راهم بدون پروا وبیم از دستگیری وعاقبت‌آن انجام دهند وبعد شکار خودرا یابکشند یابیهوش ومجروح در بیابان رهاکنند. درواقع همه‌خانواده ها دراین قضیه‌ذی‌نفع‌اند واگر جلوی این‌هرزگی ووحشی گیری گرفته نشود بتدریج برجسارت جنایت‌کاران‌افزوده خواهدشد و در آینده جلوگیری از آن مشکل خواهدبود.

تحفه نامطبوعی از غرب

شیوع این‌گونه‌تجاوزات ازغرب برخاست‌و بعداز جنك بین‌الملل دوم‌دامنه‌آن وسعت یافت‌و به‌مناطق‌دیگر جهان‌سرایت‌کرد. علت رواج آن‌هم سوء استفاده از آزادی ،اهمیت ندادن بموضوع‌وسوء استفاده ازمقررات وقوانین کیفری‌است که‌به‌جنایتکاران مجال فرار می دهد.ورویه دادگاه ها که‌اثبات تجاوز ناموسی رابا وجود وقوع‌آن، مشکل می‌کند، ارفاق دادگاه ها در بسیاری از مواردو نداشتن برنامه‌ای‌که پیش‌بینی از وقوع‌جنایات‌کندو فقط بتعقیب کیفری بعد از واقعه اکتفا میشود، ازعلل دیگر رواج جنایات ناموسی‌بوده است.

نتیجه‌آن‌شده‌که اکنون درآمریکا تجاوزناموسی آنقدر رائج‌و زیاد است‌که جزء چند جرم درجه اول ازلحاظ‌آمار جرائم است. یعنی‌چند جرمی‌که افراد بیشتر از جرائم دیگرمرتکب میشوند وآمار آن وحشتناك است.ولی متاسفانه وقتی متوجه اهمیت این موضوع شده‌اند‌که جلوگیری ازآن بسیار دشوار است.

درانگلستان تجاوز ناموسی بسیار شایع‌است و هرروز درروزنامه های‌آن کشور اخبار متعددی دراین مورد درج میشود درایران تابیست سال پیش تجاوز ناموسی بااین صورت ندرتا دیده یاشنیده میشدو این اعمالی‌که‌اخیرا دیده میشوداگردرآن‌زمان دیده میشد، افکارعمومی آنچنان علاقمند بموضوع عفت‌وناموس بودکه جنایتکاران ازترس آن جرئت وجسارت چنین اعمالی رانداشتند. ازطرفی درجنایتکاران هم یك نوع حیاوجوانمردی‌و عفت‌وجود داشت که‌چنین عملی راپست وخلاف‌شرافت وناموس‌پرستی میدانستند که در راه مدرسه یاکوچه خلوت دختران‌وپسران رابزوربربایند وبه آنها تجاوز کنند و وسائل هم مانند امروز فراهم نبود.

متاسفانه آن‌اخلاق‌و اعتقاد یا دیگر وجودندارد یا اگر آنروز عمومیت داشت امروز در نتیجه زندگی ماشینی تنزل یافته‌ونادر است و اگر آنروز افکار مذهبی یا اخلاق مانع‌بود، امروز این موانع درجوامع‌چه‌امریکا واروپا یا اینجا وجاهای دیگر تاحدی برداشته شده و تنها تدبیر وقدرت‌و تشکیلات ووسائل مختلف است که‌میتواند جلوی‌این جنایت رابگیرد. متقابلا چیزی‌که موجب خواهدشد این‌جنایت ،یعنی تجاوزناموسی ، رواج‌پیداکند بی‌اعتنائی‌نسبت به‌آن است ،چه‌ازطرف خود مردم‌یا ازطرف‌مقاماتی که مسئول امنیت مردم در مملکت هستند.

ازانگلستان چند مثال میاورم: دراین چندسال که موضوع تجاوز ناموسی دراین‌کشور آنقدر زیاد شده‌که ایجاد نگرانی‌ووحشت عمومی کرده، اداره آگاهی انگلستان «اسکاتلندیارد» یك شعبه‌مخصوصی برای تعقیب وکشف وجلوگیری ازتجاوزات ناموسی تاسیس کرده‌است.

ازطرف دیگر در قوانین انگلستان پیش بینی شده‌که جنایتکاران‌ناموسی‌که بازورمرتکب تجاوز میشونددر صورت محکومیت از تعلیق مجازات‌یا ازعفو نمیتوانند استفاده کنند.

قضات انگلستان درمورد تجاوز ناموسی هیچ‌ارفاقی نشان نمیدهند، چه معتقدند حبس‌های طولانی مرتکبین رامتوجه خواهدکرد که‌اگربار دیگر مرتکب‌این جنایت‌شوند، مجازات‌سنگینی درانتظارآنهاست ودر اشخاص دیگرهم که‌ببینند مجازات سنگین ازطرف‌دادگاه ها اعمال میشود این رویه‌دادگاه بدون‌اثر نخواهدبود. چه،هرچند مجازات جرم‌را برطرف‌نکندولی ازوسائلی است که بسیاری ازجنایت کاران بالقوه را ازاین‌که بالفعل مرتکب جنایت شوند، باز میدارد.

اکنون چندمورد راکه درسال ۱۹۷۴ و ۱۹۷۵ درانگلستان واقع‌ومنتهی بحکم‌شده ازمطبوعات‌انگلیسی نقل میکنم:

۱ـ در دادگاه‌شهر لیدز درمورد کارگری بنام «کارلس‌برنیکنیز» بیستو سه‌ساله که اعتراف به تجاوز ناموسی نسبت به‌یك پسر هفت‌ساله کرده‌بود حکم‌حبس‌ابد صادرشد.

۲ـ شخصی‌بنام «جفری‌برچ» بیستو چهار ساله در دادگاه جنائی‌لندن بمناسبت تجاوز به‌یك پرستار بیستو دوساله‌محکوم به‌هشت سال حبس‌شد.

۳ـ درشهرنیوکاسل شخصی بنام «کلین داتس» بیستو دوساله بخواهرزن خود که‌بیست سال داشت بصورتی چنان وحشتناك تجاوزکرد که‌منتهی بفوت آن‌زن‌شد. دادگاه اورا بحبس ابد محکوم کرد.

(دربعضی از موارد دادگاه‌ها حکم حبس‌ابد رابعنوان حکم‌غیر معلوم‌صادر میکنند خاصیت چنین حکمی این است‌که وزارت‌کشور بعداز گذشتن‌مدتی اززمان‌حبس نمیتواند تقاضای عفو نسبت ببقیه مدت درموردچنین احکامی کندو فقط‌قاضی‌میتواندبعداز مدتی که مجازات راکافی دانست دستور عفو بدهدولی اگرآن شخص‌مجددا مرتکب‌همان جرم‌یا جرم‌خطرناکی شود قاضی مجددا دستورخواهدداد که‌بقیه‌مدت حبس ابد در مورد شخص‌محکوم اجراشودو این یك‌نوع شدت عمل برای جلوگیری از ارتکاب مجددجرم وسیله همان شخص‌است.)

۴ـ در دادگاه شهر «بریستل»مردی که‌شغلش نقاشی و موسوم به میکائیل جان‌دیوس‌است پس از آنکه نسبت بدوزن مرتکب تجاوز ناموسی شد ،و اشیاء آنها رانیز تصاحب کرد به‌پانزده سال حبس محکوم شد.

مواردفوق نشان میدهدکه تجاوزات ناموسی عکس‌العملی ایجادکرده‌که دادگاه ها هم درآن‌موارد ، برخلاف موارد دیگر، ارفاق راجائز نمیدانند.

درکشور ما این‌جنایت تازه شروع شده‌و من مخصوصا معتقد بانتشار اخبارآن درمطبوعات هستم تا توجه‌عامه مردم‌وافکارعمومی ومسئولین امور نسبت‌به آن‌جلب شود وهمه هوشیار باشند که‌این‌جنایت‌رواج نیابد. چه‌بایك بازوی‌قوی وگردنی‌کلفت وروحیه‌ای‌بی اعتناء بقانون وفقدان وجدان ودین ویك اتومبیل که بدست‌آوردن‌آن ازراه سرقت این‌روزها آسان‌ترین کاراست ، میتوان به‌آسانی این‌جنایت‌را در مقابل زنان ودختران واطفال ناتوان وبلادفاع مرتکب شد. خاصه‌آنکه مانعی هم درسر راه‌جنایتکار وجود نداشته باشد.

درگذشته بعلت‌بی‌اطلاعی میشدبرای بی‌اعتنائی‌و سکوت وآماده نشدن برای مقابله بااین جنایت که امنیت خانواده ها رامتزلزل میکند، محملی وجهتی قائل شدولی وقایع اخیر هشداری است به‌خانواده ها و مسئولین اموردرشهر وخارج‌از شهر، وهمانطورکه گفتم اگربی‌اعتنائی ادامه یابد درکشورما هم مثل بعضی ازکشورهای غرب‌این مسئله بصورت یکی از مشکلات‌وناراحتی های اجتماعی خواهد درآمد.

ارفاق ، هرگز

اخیرا وزارت‌دادگستری لایحه‌ای بمناسبت‌وقایع اخیر راجع باین موضوع تهیه‌کرده وقرار است برای تصویب بمجلسین داده‌شود. این‌مقاله مناسب بابحث حقوقی دراطراف مسئله نیست والبته پیش‌بینی های لازم درآن لایحه‌خواهد شدو تذکر مختصری که‌دراین مقاله من میتوانم بدهم این‌است که مجازات باید سنگین‌باشدوراه ارفاق هم‌بسته شود،مگر موارد خاصی که‌از جهت حفظ‌جان اشخاصی‌که مورد تجاوز واقع میشوند مفیدباشد ومجرمین از تعلیق مجازات وعفو محروم باشند وبدیگران‌که از اشخاص مورد تجاوزدفاع‌میکنند معافیتی زائد برآنچه درقانون‌مجازات است، داده شود.چه در دفاع مشروع یکی از شروط این است که‌دفاع باتجاوز وخطر متناسب باشد، یا شخص مورد تجاوز ناتوان ازدفاع بوده‌وتقاضای کمك کند ویا دروضعی باشدکه امکان استمداد نداشته باشدو همچنین وقوع‌جرح ازطرف‌شخص‌ثالث‌به مجرم درحین‌فرار برای امکان دستگیری هم‌بایدازمجازات معاف باشد.

دراین مسئله برای دفاع ازشخص مورد تجاوز بعقیده من‌باید نه‌تنها بفرد بلکه بچند نفر باشرکت دردفاع حق‌دفاع دادواین شرط تناسب دفاع باخطر وتجاوز را بنفع دفاع کنندگان برداشت تابرای جلوگیری از موفقیت مجرمین، دفاع‌کننده بهر طریقی‌که‌ممکن باشد بتواند دفاع‌کند وبدون پرواز تعقیب وترس ، یك دختر یاپسر یازن مورد تجاوزرا نجات دهد. دلیل‌من برای این توسعه اختیار دفاع این‌است که‌کسی که‌دختری یاپسری رابرای تجاوزباو میربایدبدون اعمال زورو قوه نمیتواند بمقصود برسد، واگر دختر یا پسر یازن مقاومت کنندبه‌آنها صدمه بدنی میزنند که یا بفوت منتهی میشود یاممکن است منتهی شودویا برای‌پنهان داشتن جنایت مجنی‌علیه رامیکشند که‌در غالب موارد این‌شق اخیر مشاهده شده‌است.

بنابراین اگرجنایتکار بامشت حمله وباتهدید یازدن شکار خودرا اسیر میکند استعمال اسلحه هر نوع‌اعم ازگرم یاسرد، باید مجازباشد تا دفاع ممکن گردد والامشت جنایتکارممکن‌است پرزورتر و یا مرتکبین چندنفر باشند که‌یك یادونفر ، بجز با اسلحه نتوانند دربرابر آنها مقاومت کنندو ازعهده دفاع مشروع برآیند امابعقیده من دراین مورد هم تنهابه قانون‌نباید اکتفاکرد بلکه بایدطرقی راپیش‌بینی و اجراء کرد تااز وقوع جرم جلوگیری کند .

چند پیشنهاد

بنابراین آنچه بنظرم میرسدبرای کمك فکری در موضوع ،واین‌که دیگران و مسئولین امور را متوجه اقداماتی سازم که‌ممکن است‌مفید و موثرباشد دراین مقاله باختصار تذکر میدهم.

۱ـ مردم‌وخانواده ها رابایداز حالت بی اعتنائی وبی‌قیدی دراین امر ازطریق مطبوعات، رادیو ،تبلیغات وانجمن های خانه‌و مدرسه و امثال‌آن بیرون‌آوردتا آماده برای مبارزه بااین جنایت باشند. در واقع‌حالت خمود وسکوت وبی اعتنائی افراد وخانواده ها و مقامات مربوطه باید مبدل بیك جنبش شود .

۲ـ دختران‌وپسران درمدارس ودرخانواده باید راهنمائی شوندکه مواظب‌خود باشند ویاد بگیرند در مواقع خطرچه اقداماتی می توانند بکنند.

۳ـ اقتضا دارد مانندانگلستان درشهربانی تشکیلاتی تخصصی برای مبارزه با موضوع تجاوزات‌ناموسی وجلوگیری از هرزگی افراد در خیابان ها نسبت بزنان ودختران بوجودآید.

۴ـ افرادی داوطلبانه از دانشگاه ها و دبیرستان هاممکن‌است‌انتخاب شوندکه‌درمحوطه اطراف دانشگاه‌ودرخیابان هااز زنان و دختران حمایت کنند.

۵ـ درمحل‌های‌خارج‌از شهر که رفت‌وآمدکم است باید بطوردائم مامورین سیار انتظامی «ژاندارمری »در گردش وحرکت باشند . این نظارت ومراقبت دائمی موجب‌خواهد شدجنایت‌کاران بی‌پروا باین عمل‌ننگین مبادرت‌نورزند.

۶ـ همچنانکه دربعضی ازشهر های امریکا برای جلوگیری از جنایت معمول شده،ساکنین محلات‌بوسیله مجامعی مثلا انجمن محلی یا موسسات مددکاری اجتماعی وبهمراهی پلیس و برای کمك‌به پلیس درمناطق مختلف‌شهر ، اشخاص‌برای حفاظت وجلوگیری از سرقت یا شرارت درگردشند .وساکنین ویا دکاندار های یك‌یاچند خیابان همکاری دارندو بنوبت‌اشخاصی برای کشیك ومراقبت درنظرگرفته میشوند و اگر اشخاص مزبورکارگر و یا مستخدم‌باشند، کارفرمایشان درآن فاصله کشیك یا خدمت داوطلبانه ،به‌آنهامرخصی میدهد و باین طریق برای مبارزه باجنایت مردم باپلیس همکاری دارند.

اینگونه‌همکاری مردم با پلیس رابتدریج باید برای جلوگیری ازجنایات عملی‌کرد. چه با بزرك‌شدن شهر ها ، توسعه جنایات‌باتسهیلاتی که از حیث‌وسائل فراهم است حتمی است و مردم بایدبدانند‌که بایدباپلیس وبا همدیگر برای امنیت همکاری کنندو پلیس هم بایدمعتقد شودکه همکاری وکمك مردم ضروری است . در بعضی‌از شهر های‌امریکا‌بطوری‌که درمطبوعات امریکا منعکس بود ازاین همکاری و شرکت مردم درحفظ امنیت نتایج مفیدی درکاهش‌جرائم بدست آمده است .»

۷ـ درامریکا بتجربه ثابت شده هرجاکه برتعداد پلیس ، مخصوصا پلیس هائی که‌پیاده درگردش هستند وبامردم تماس نزدیك دارند، افزوده شده درجلوگیری ازجنایات مفیدو موثر بوده‌است .

بنابراین درتهران وشهر های بزرك‌باید پلیس چند برابر شود وحقوق مکفی‌به پلیس داده شود .

بنابراین بایدحتما بودجه شهربانی راآن اندازه زیادکردکه متناسب باتوسعه شهر تهران ویاشهر های بزرك دیگر باشد.

۸ـ درمجازات متجاوزین به زنان‌ودختران بایدبه تبعید طولانی اهمیت داد تا مجرمین بدانند بمحل‌های دورو بدآب‌وهوا تبعید خواهند شد.

۹ـ اشخاصی‌که‌از اتومبیل برای جرم تجاوز ناموسی استفاده میکنندعلاوه ازمجازات قانونی باید اقلابرای مدت ده‌سال بعد ازخلاصی از زندان ازحق‌رانندگی محروم‌باشند وبرای تخلف ازاین ممنوعیت باید اتومبیل آنهاضبط بلاعوض شود.

۱۰ـ برای تجاوزات ناموسی علاوه از مجازات شدید حبس ،وحکم بخسارت سنگین بنفع مجنی علیه باید مبالغ سنگین درقانون جریمه معین شودکه‌مرتکب آنرا بپردازد والا دارائی او درمقابل آن ضبط شود، تا مجرمین ازاین نوع بدانندکه‌علاوه برزندان جریمه نقدی سنگین‌هم خواهندپرداخت.

۱۱ـ از نصایح وتعلیمات اخلاقی‌ومذهبی بوسیله واعظین و مجامع اخلاقی ودینی حداکثر استفاده را باید کرد.

منظور من ازاین مقاله متوجه ساختن مردم به اهمیت حال‌و آینده این‌موضوع وآماده کردن آنها ونیز دستگاه های‌مسئول برای مبارزه باآن‌وجلوگیری ازآن است‌ویقینا افکارو تجارب ومطالعات اشخاص صاحب‌نظرومقامات مربوط راه‌حل‌هائی خواهند یافت‌که بموفقیت منتهی گردد ، سکوت وتماشاو بی‌اعتنائی‌در مسائل اجتماعی خطرناك است‌وهرفردی ازافراد جامعه باید بداندکه‌اگر بلائی برکشوری وجامعه‌ای نازل‌شد فرار ازآن ممکن‌نیست وهمه‌باید حاضروآماده باشند که بلانرسد واگر برسد باهم‌فکری‌وبا همکاری آنرا بتوان دفع‌کنند والا نوبت‌بلا به‌آنها هم خواهدرسید.

یك‌جنایت دیگر که‌درسال های‌اخیر نسبت به بانوان رواج‌یافته کیف‌زنی‌است که‌این هم سوغات غرب‌است. مجرمین موتور سوار در خیابان هاوکوچه ها وقتی بانوئی درحرکت‌است کیف او رابزور می‌ربایند واگر مقاومت شود بدون‌رحم شکار خودرا مضروب‌وبزمین پرت وفرار میکنند اخیرا شنیدم دختری‌مورد حمله کیف‌زن‌ها واقع شدمو درائر پرت شدن بزمین سرش باسفالت خیابان اصابت و مجروح و دربیمارستان درگذشته‌است.

این‌جنایت چون پرنفع‌است‌وبدون زحمت درآمدخوبی عائد میکندبیش‌ازاین هم رواج‌خواهد یافت وضع خیابان های‌بزرك شهر های امریکا در مورد این‌قبیل جنایات برای ما درس عبرتی است که‌از اکنون بابك برنامه جهت مبارزه با این جنایات جلوی آنرابگیریم زیرا اگررواج یافت درآینده جلوگیری از آن دشوار خواهد بود.

آگهی دعوت‌ازقبولشدگان درمصاحبه ورود بدوره کارآموزی قضائی

پیرو آگهی ۹۲۱۵۷ر۴ـ ۴ر۱۲ر۱۳۵۳ بدینوسیله باطلاع ۸۳ نفر لیسانسیه‌های رشته قضائی دانشکده حقوق که در مصاحبه موضوع ماده۴ آئیننامه اجرائی قانون راجع باستخدام قضات و شرایط کارآموزی مصوب ۲۷ر۱۲ر۴۷ پذیرفته شده‌اند میرساند برای کسب اطلاع از برنامه امتحانات که از روزشنبه ۶ر۲ر۱۳۵۴ شروع خواهد شد و اخذ کارت ورود بجلسه امتحان‌تاآخر وقت‌اداری‌روز پنجشنبه ۴ر۲ر۱۳۵۴ باداره کل کارگزینی وزارت دادگستری مراجعه نمایند.

م‌الف ۳۶۵ وزارت دادگستری

آگهی استخدام

راه‌آهن دولتی ایران طبق مفاد قانون استخدام کشوری عده‌ای راازطریق امتحان و مسابقه بشرح زیر استخدام می کند .

ردیف ـ عنوان طبقه شغل	شرایط احراز	تعداد مورد نیاز	محل جغرافیائی خدمت	گروه قطعی شغل
۱ـ پزشک متخصص بیماریهای (قلب ـ زنان ـ اعصاب و روان ـ داخلی ـ پوست و آمیزشی ـ کودکان ـ گوش حلق و بینی رادیولژی ـ علوم آزمایشگاهی بیهوشی ـ چشم) .	درجه دکترا در رشته پزشکی با گذراندن یک دوره تخصص دو ساله یا درجه دکترا در رشته پزشکی و گذراندن یک دوره اختصاصی در رشته پزشکی کلا جمع تجربه برابر ۴ سال باشد.	۱۵ نفر	تهران	۹
۲ـ پزشک عمومی طبقه یک .	دارای درجه دکتری در رشته پزشکی	۱۴ نفر	تهران ۳ نفر مشهد ـ اندیمشگ (هرکدام ۲ نفر) اهواز ـ یزد ـ شاهرود ـ تبریز (هرکدام یکنفر)	۸
۳ـ دکتر داروساز طبقه یک	دارا بودن دانشنامه لیسانس یا فوق لیسانس در رشته داروسازی	۵ نفر	زنجان۲نفر مشهد ـ ساری ـ اهواز (هرکدام یکنفر)	۸
۴ـ داندانپزشک طبقه یک	دارای درجه دکتری در رشته‌ایران پزشکی	۳ نفر	تهران ـ مشهد ـ اندیمشگ (هر کدام یکنفر) .	۸
۵ـ کارشناس امور داروی یک	دارا بودن دانشنامه لیسانس یا فوق لیسانس دررشته داروسازی	۱ نفر	یزد	۷
۶ـ پرستار طبقه ۳	دارا بودن دانشنامه لیسانس پرستاری	۱۰ نفر	تهران ۶ نفر اهواز دو نفر و اراک یزد (هرکدام ۱ نفر) .	۷
۷ـ ماما طبقه سه	دارا بودن دانشنامه لیسانس در رشته مامائی یا پرستاری و طی دوره مامائی .	۲ نفر	مشهد ـ اراک (هرکدام یکنفر).	۷
۸ـ تکنیسین رادیولژی طبقه یک	دارا بودن فوق دیپلم رادیولژی	۳ نفر	تهران	۵
۹ـ تکنیسین آزمایشگاه طبقه یک	دارا بودن فوق‌دیپلم آزمایشگاهی	۲ نفر	تهران اهواز (هرکدام یکنفر)	۵
۱۰ـ بهیار طبقه یک	دارا بودن مدرک پایان‌تحصیلات دوره اول متوسطه و طی دوره آموزشی دوساله بهیاری در موسسات آموزشی رسمی .	۱۰ نفر	یزد سه‌نفر ـ اندیمشگ یکنفر اهواز ـ زنجان ـ ساری (هرکدام دونفر) .	۴
۱۱ـ کمک تکنیسین امورداروئی طبقه ۲	دارا بودن مدرک دیپلم کامل متوسطه و طی دوره سه ماهه آموزشی	۱۳ نفر	تهران ۴ نفر اهواز ـ ساری ـ زنجان (۲ نفر) یزد ـ تبریز ـ اندیمشگ (هرکدام یکنفر) .	۴
۱۲ـ کارگزین طبقه یک	دارا بودن دیپلم کامل متوسطه و طی دوره کارآموزی در زمینه مربوط	۱۷ نفر	تهران ۱۱ نفر زنجان ـ تبریز (هرکدام ۲نفر) اراک ـ مشهد (هرکدام ۱ نفر)	۴
۱۳ـ منشی طبقه یک	دارا بودن مدرک دیپلم کامل متوسطه در رشته منشیگری ویا دیپلم طی دوره منشیگری	۲۵ نفر	تهران ۱۶ نفر ـ اهواز ـ یزد ـ اندیمشگ ـ اراک ـ تبریز ـ شاهرود ـ زنجان ـ مشهد ـ ساری هرکدام (۱نفر) .	۴
۱۴ـ حسابدار طبقه یک	دارا بودن دیپلم کامل متوسطه و طی دوره حسابداری مقدماتی وموفقیت در آن	۱۰۰ نفر	تهران ۵۴ نفر اهواز ۶ نفر تبریز ۱۰ نفر زاهدان ۲ نفر شاهرود ـ زنجان ـ اندیمشگ (هرکدام۵نفر) مشهد ـ یزد ـ ساری (هرکدام۴ نفر) اراک ۱ نفر	۴
۱۵ـ آمارگر طبقه یک	دارا بودن دیپلم کامل متوسطه و طی دوره آموزش و کارآموزی	۳۱ نفر	تهران ۱۰ نفر زنجان ـ یزد(هر کدام ۶نفر) اهواز ۴ نفر اراک ـ مشهد ـ ساری ـ شاهرود ـ اندیمشگ (هرکدام یکنفر).	۴
۱۶ـ متصدی امور دفتری طبقه‌یک	دارا بودن مدرک پایان تحصیلات دوره اول متوسطه و طی دوره کارآموزی در زمینه مربوطه	۹۴ نفر	تهران ۴۹ نفر یزد ۲۱ نفر اهواز ۱۵ نفر اندیمشگ ۴ نفر زنجان ـ ساری ـ اراک ـ شاهرود(هر کدام یکنفر) .	۳
۱۷ـ بایگان طبقه دو ۲	دارا بودن مدرک پایان تحصیلات دوره اول متوسطه و طی کلاس بایگانی	۵۵ نفر	تهران ۳۳ نفر اراک ۵ نفراهواز ۱۲ نفر تبریز ۲ نفر یزد ۳ نفر	۳
۱۸ـ کمک بهیار طبقه ۲	دارا بودن مدرک پایان تحصیلات دوره اول متوسطه و طی‌دوره آموزشی (۶ ماه دوره آموزشی در راه آهن خواهد بود) .	۲۳ نفر	تهران ۳ نفر اهواز ۲ نفر زنجان ۶ نفر یزد هفت نفر تبریز ۴ نفر اراک یکنفر.	۳

داوطلبان واجد شرایط میتوانند برگ درخواست ذیل این آگهی‌را تکمیل کنند وبا دوقطعه عکس ۴×۳ خود و مدارک دال برسابقه وتجربه برای داوطلبان مشاغل ردیف یک تاسه و رسید بانکی مبنی بر پرداخت مبلغ ۴۰۰ ریال برای ردیفهای یک الی۹ و مبلغ ۳۵۰ ریال برای داوطلبان ردیفهای ۱۰الی۱۸ بحساب شماره ۹۸۰ خزانه نزد بانک مرکزی ایران در یکی از شعب بانک ملی ایران حداکثر تا ده روز پس از انتشار این‌آگهی باپست سفارشی بنشانی اداره دبیرخانه دفتر آموزش فنی راه‌آهن دولتی ایران در تهران ارسال دارند به مدارکی که بعد از این تاریخ‌به پست‌تحویل داده شود (تاریخ ومهر پست سفارشی روی پاکت ملاک عمل خواهدبود) یا فاقد رسید بانکی باشد ترتیب اثر داده نخواهد شد (وجه مذکور به هیچوجه مسترد نمی‌شود) .

پروانه ورود به جلسه امتحان و مسابقه‌درتاریخ ۹و ۱۰ اردیبهشت ماه سال۱۳۵۴، در محل فوق بین داوطلبان توزیع خواهد شد.

تاریخ ومحل امتحان ومسابقه درپروانه مذکور درج شده است.

راه‌آهن دولتی ایران

برگ درخواست شغل از راه آهن دولتی ایران

نام خانوادگی — نام — نام پدر — شماره شناسنامه

محل صدور — تاریخ تولد — مدرک ورشته تحصیلی

داوطلب شغل (فقط یک شغل) — شهر مورد تقاضا (فقط یکشهر)

نشانی کامل شهر — خیابان — کوچه — شماره منزل

تلفن — امضاء داوطلب

م‌الف ۳۶۱ ۱ـ ۱۰۸۹۰

آگهی دعوت مجمع عمومی عادی سالانه صاحبان‌سهام شرکت ایران شلکات (سهامی خاص)

بدینوسیله به استحضار کلیه صاحبان سهام شرکت ایران شلکات (سهامی خاص) میرساند که مجمع عمومی عادی سالانه صاحبان سهام شرکت در ساعت ده صبح روز یکشنبه سی و یکم فروردین ماه ۱۳۵۴ در مرکز اصلی شرکت واقع در تهران ، خیابان عباس‌آباد ، جنب سینما شهر فرنگ تشکیل خواهد شد .

دستور جلسه مجمع عبارتست از :

۱ـ استماع و بررسی گزارش هیئت مدیره و گزارش بازرس و تصویب ترازنامه و حساب سود و زیان شرکت مربوط به سال مالی منتهی به پایان دسامبر ۱۹۷۴ .

۲ـ انتخاب اعضای هیئت مدیره .

۳ـ انتخاب بازرس اصلی و بازرس علی‌البدل .

۴ـ تعیین روزنامه کثیرالانتشار برای درج آگهی های شرکت .

۵ـ هرگونه موضوع دیگری که بارعایت مقررات در مجمع عمومی مطرح گردد .

از سهامداران محترم خواهشمند است شخصا یا توسط وکیل یا نماینده خود در مجمع مزبور حضور بهمرسانند .

هیئت مدیره شرکت ایران شلکات (سهامی خاص)

آـ ۱۰۸۲۴

آگهی شرکت داروئی روش (سهامی خاص) ثبت شده بشماره ۱۳۹۹۵

برابر صورتجلسه مجمع عمومی عادی سالیانه و مجمع عمومی فوق‌العاده شرکت داروئی روش(سهامی خاص) مورخ ۱۰ر۱۲ر۱۳۵۳ تغییرات زیر در شرکت صورت گرفت :

۱ـ ترازنامه و حساب سود و زیان سال ۱۹۷۳ شرکت مورد تصویب قرار گرفت .

۲ـ آقایان یداله سهرابی و فیروز سلیمی برای مدت یکسال بترتیب بسمت بازرسان اصلی و علی‌البدل شرکت انتخاب شدند .

۳ـ کلیه آگهی های شرکت در روزنامه اطلاعات منتشر خواهد شد .

۴ـ چون بعلت زیان های وارده شرکت سرمایه خود را ازدست داده‌است .صاحبان‌سهام‌شرکت سرمایه‌شرکت راتامبلغ شصت میلیون ریال افزایش دادند و کلیه مبلغ سرمایه نقدا به حساب شرکت نزد بانک اعتبارات ایران ـ شعبه تخت جمشید پرداخت گردیده است . مراتب ثبت دفتر گردید و در تاریخ ۲۲ر۱۲ر۵۳ از لحاظ امضای ذیل دفاتر تکمیل شده است .

م‌الف ۲۱۷

رئیس اداره ثبت شرکتها و مالکیت صنعتی

آـ ۱۰۷۶۹

آگهی‌تغییرات شرکت‌سهامی‌خاص‌زراعی نمونه‌کارایران

طبق صورتجلسه هیئت‌مدیره مورخه ۱۰ر۱۱ر۵۳ چون مدت‌انتخاب هیئت‌مدیره منقضی شده‌لذا تغییرات زیردرشرکت فوق بعمل آمده است :

۱ـ آقایان احمد معلمی‌رئیس هیئت‌مدیره وعبدالحسین معلمی به سمت مدیرعامل. محمود معلمی بسمت‌نایب رئیس‌هیئت‌مدیرو آقای محمد معلمی بسمت دبیر هیئت‌مدیره مجددا برای مدت دوسال‌انتخاب شدند .

۲ـ مقررگردید‌کماکان حق‌امضای چکها‌وسفته‌هاو بروات وقرارداد هاوتعهدات شرکت‌با مدیرعامل ورئیس هیئت‌مدیره متفقا وبا مهر شرکت باشد.

۳ـ درصورت غیبت‌مدیرعامل یارئیس هیئت‌مدیره نایب رئیس باتفاق صاحب امضاء دیگرشرکت دارای‌حق امضاء خواهدبود.

۴ـ آقای‌روح‌اله مظهری نیز کماکان بسمت بازرس قانونی وآقای عباس شیرین‌بیان بازرس علی‌البدل برای مدت‌یکسال انتخاب‌شده‌اند.

م‌الف ۳۸۵

کمال راستی

رئیس اداره‌ثبت شهرستان کرج

آـ ۱۰۸۸۷

آگهی مناقصه

شهرداری مرند باستناد تصویب نامه شماره ۷۴ـ ۸ر۱۱ر۵۳ و ۷۸ ـ ۲۴ر۱۲ر۵۳ انجمن شهر عملیات ساختمانی غسالخانه و مسجد گورستان وپل رودخانه وسط شهر را طبق نقشه و مشخصات موجود با شرایط زیر از طریق مناقصه و اگذار مینماید.

۱ـ مبلغ کل کار در حدود ۷۱۰۰۰۰۰ ریال میباشد که ممکن است تامیزان ۲۵٪ کل کار اضافه یاکسر شود.

۲ـ پیشنهاد دهندگان باید از پیمانکاران و اجد صلاحیت فنی ومالی بوده و صلاحیت آنان به گواهی دفتر مهندسی استان آذربایجان شرقی رسیده باشد.

۳ـ داوطلبان شرکت در مناقصه پس از دریافت برگ صلاحیت از دفتر مهندسی استان میتوانند. با پرداخت مبلغ پنجهزار ریال بحساب دفتر مهندسی نزد بانک ملی شعبه مرکزی‌تبریز اسنادو مدارک‌مربوطه را از دفتر مهندسی استان دریافت نمایند.

۴ـ پیشنهاد دهندگان بایستی معادل پنج درصد کل کار که بالغ بر ۳۵۵۰۰۰ ریال میباشد بعنوان سپرده شرکت در مناقصه بحساب شماره ۴۶۱ سپرده شهرداری در بانک ملی شعبه مرند واریز یا معادل آن ضمانت‌نامه بانکی از بانکهای مجاز دریافت و ضمیمه اسناد خود نمایند.

۵ـ مدت انجام کار از تاریخ انعقاد ومبادله قرارداد شش ماه تمام میباشد.

۶ـ پیشنهادات بایستی در دوپاکت الف وب لاک و مهر شده که روی آن نوشته شده باشد مربوط بمناقصه غسالخانه و مسجد وپل تاآخر وقت اداری روز سه‌شنبه ۲۶ر۱ر۵۴ بدفتر شهرداری تسلیم ورسید دریافت دارند.

۷ـ پاکت الف بایستی محتوی برگ صلاحیت و تضمین نامه‌بانکی وسایر مدارک و اسناد مربوطه با مهر و امضاء پیشنهاد دهنده و پاکت ب محتوی برگ پیشنهاد با حروف و عدد بطور خوانا باشد وچنانچه پاکت الف ناقص باشد از باز کردن پاکت ب خودداری خواهد شد.

۸ـ پیشنهادات و اصله در ساعت ۴ بعدازظهرهمان روز درکمیسیون مربوطه باز وقرائت خواهد شد و حضور پیشنهاد دهندگان‌درجلسه آزاد است وبه پیشنهادات مبهم و مخدوش یا مشروط و یاخارج از اعتدال ترتیب اثر داده نخواهد شد.

۹ـ شهرداری در رد یاقبول یک یاکلیه پیشنهادات مختار است.

۱۰ـ سپرده نفرات اول تاسوم تامبادله قرارداد نگهداری خواهد شد تاچنانچه برندگان اول تا سوم حاضر بعقد قرارداد نشوند سپرده آنان بنفع شهرداری ضبط گردد.

۱۱ـ کلیه هزینه‌های متعلقه از قبیل آگهی ـ مالیات ـ عوارض ـ بیمه و غیره بعهده برنده مناقصه خواهد بود.

۱۲ـ سایر شرایط مناقصه در اسناد مربوطه مندرج است.

شهردار مرند هرزندی

آگهی تجدید مناقصه ساختمان کاخ شهرداری زنجان

شهرداری زنجان به‌تجویز ماده (۷) آئین‌نامه معاملات شهرداری،مناقصه‌اجرای عملیات ساختمان شهرداری را به شرح مشخصات فنی تهیه شده ازطرف مهندسین مشاور سه‌سو ، باشرائط مندرج در آگهی شماره ۲۷۱۰۴ ـ ۱۷ر۱۲ر۵۳ درج شده در روزنامه آیندگان تجدید شماره می‌نمائیم داوطلبان شرکت در مناقصه که تمایل انجام این پروژه را دارند ، می‌توانند پیشنهادات خود رابر طبق شرائطی که در متن آگهی دفعه اول ذکر شده تاآخر ساعت‌اداری روز یکشنبه ۲۴ر۱ر۱۳۵۴ در زنجان بدفتر شهرداری و درتهران بدفتر مهندسی مشاور سه‌سو (خیابان دیبا، ساختمان محمدپور) باخذ رسید تسلیم نمایند.

پیشنهادات رسیده با حضور هیئت عالی‌معاملات شهرداری در تاریخ ۲۵ر۱ر۵۴ (دوشنبه ساعت ۱۰ صبح) باز وقرائت خواهد شد ،به‌پیشنهادات فاقد سپرده ویا مشروط ترتیب اثر داده نمی‌شود، و شهرداری در رد یک یا کلیه‌پیشنهادات مختار خواهد بود.

م‌الف ۳۸۷ ابوالقاسم دادگو شهردار

کینز، مسئول نابسامانی اقتصاد جهان نیست

نوشته : دکتر منوچهر کیانی استاد دانشگاه تهران

آقای نخست‌وزیر روز پنجشنبه بیست و نهم اسفند ماه‌سال‌گذشته در اواخر برنامه جالب « شما و تلویزیون » درپاسخ یکی از روزنامه‌نگاران ، بطور اخص‌کینز وبطور اعم اقتصاددانان را مورد انتقاد قراردادند . مثلا گفتند : « یک کینز دیگر مسائل‌ومشکلاتی برای دهسال آینده بوجودخواهد آورد » (نقل قول‌ها تقریبی است چون متن گفتگوی‌تلویزیونی‌منتشر نشده است) ، چون «بدبختی های امروز جهان بعلت وجود کینز بوده است » . درجای دیگر متذکر شدند که‌برنامه‌ریزان واقتصاددانان بیشنهاد های خود را بکنند ، تصمیم‌گیری باماخواهد بود.واین‌تصمیم‌گیری سیاسی‌است نه اقتصادی » .

بطور خلاصه میتوان اظهارات آقای نخست‌وزیر را درمورد اقتصاد به سه گروه تقسیم‌بندی کرد:

۱ـ جدابودن تصمیمات‌اقتصادی از تصمیمات سیاسی .

۲ـ ایراد به کینز ونظریه او .

۳ـ گله و شکایت‌ازاقتصاددانان، بخصوص برنامه‌ریزان سازمان برنامه.

۱ـ امروزه اکثر علمای جامعه شناس ، اقتصاددانان و علوم سیاسی متفق‌القول هستند که تصمیمات سیاسی جدا‌ازتصمیمات اقتصادی نیست.هیچ تصمیم‌گیری سیاسی وجود ندارد که غیر اقتصادی باشد ، هرچندهم که ظاهرا سیاسی جلوه کند. اصولا هرتصمیم سیاسی را فقط و فقط میتوان دریک چهار چوب خاص اقتصادی (نظام اقتصادی)گرفت. هرگز یک تصمیم سیاسی‌نمیتواند خارج ازچنین مداری اخذ شود. بعلاوه ، هرتصمیم گیرنده سیاسی در هر سمت ومقامی که باشدتابع نظریه های اقتصادی زمان خود خواهد بود . کینز درین مورد جمله‌ای معروف دارد که میگوید: «هرزمامداری ، هرفدرهم ادعای استقلال فکر و تصمیم گیری‌داشته باشد ، باز بطریقی تبعیت ازافکار حاکم اقتصادی زمان خودمیکند.» شاید ارتباط وهبستگی تصمیم‌گیریهای سیاسی واقتصادی در جوامع غیر متحرک وایستا آنقدر مشهود نباشد که در جوامع متحرک‌ودرحال پیشرفت‌محسوس است . چون هرگونه تحرک و پیشرفتی دریک اجتماع ، مولود تغییرات در متغیرها وپارامترهای اقتصادی ودر نتیجه تحولات بنیانی اقتصاد میباشد.

وحال اگر سیاست راهمانطورکه تعریف شده است عبارت ازاتخاذ تصمیمات معطوف به یک هدف مشخص بدانیم ، پس‌هر تصمیم سیاسی لابد و ناچار مربوط به هدفی است که در عایب امر وابسته به اقتصادمیشود . هرقدر تحرک و توسعه اقتصادی بیشتر باشد درنتیجه ارتباط وهمبستگی تصمیمات سیاسی واقتصادی نزدیکتر ومشهودتر خواهد بود .

۲ـ علیرغم ایرادیه کینز و نظریه او ، دفاع دولت از لوایح بودجه سالهای گذشته که مرتباکسری داشته و از محل استقراض از بانک مرکزی (انتشار پول)تامین مالی میکرده یک اقدام « کینزی » بوده است .

چون در جریان بحران بیسابقه ۳۳ ـ ۱۹۲۹ کینز اولین‌اقتصاد ـ دانی بودکه‌برخلاف اقتصاد دانان کلاسیک ، اصل تعادل بودجه را غیر منطقی دانست وپیشنهاد کرد که دولتها بااستقراض‌ازبانک مرکزی (انتشار پول) و سرمایه گذاری ، خود مستقیما به مبارزه بابیکاری غیرارادی برخیزند . تا آن زمان ، حتی درطول‌بحرانهای اقتصادی ، دولتها میکوشیدند که تعادل بودجه راحفظ کنند و حتی باکمتر خرج کردن مازادی دلار ، یعنی بیش‌از دو برابردرآمد مالیاتی خود. مجموع درآمد ها ۴٫۱ میلیارد دلار بود. خرج کرد واختلاف مخارج و درآمد ها را از محل انتشار پول واوراق قرضه تامین کرد. بدهی‌ملی امریکا تا سال ۱۹۴۱ که امریکا واردجنگ جهانی دوم گردید بالغ بر ۵۰ میلیارد دلار شد. پیش‌بینی‌میشود که درسال جاری مسیحی کسر بودجه دولت امریکابه تنهائی‌بیش از ۵۲ میلیارد دلارو کسر بودجه حکومت آلمان غربی بیش‌از ۵۰ میلیارد مارک باشد.

بیان این مطلب که «بدبختی های امروز جهان بعلت وجودکینز بوده است»نه از دیدگاه نظریه اقتصادی کینز صحت داردونه از جنبه تاریخی صحیح است.

کینز در کتاب «نظریه عمومی اشتغال، بهره وپول » نشان داد که نظریه اقتصاد دانان کلاسیک مبنی براین‌که مکانیسم های‌بازار خودبخود اقتصاد رابسوی تعادل سوق خواهند داد نادرست‌است و تعادل اقتصادی همیشه وجودندارد و اگر تعادلی بوجود آید، تصادفی است بعلاوه اقتصاددرحال پیشرفت و توسعه گرایش شدیدی به جدا شدن از نقطه تعادل‌اقتصادی دارد. نوسانات اقتصادی که ، خودمولود عوامل مختلفی هستند، موجب‌می شوند که میزان تقاضای موثر در هر دوره‌ای یابیشتر از قدرت و ظرفیت تولیدی‌باشد و یاکمتر از آن. در نتیجه ، درحالت اول‌تورم و درحالت دوم رکود وبحران اقتصادی بوجود خواهد آمد. کینز کوشید تانشان دهدکه دولت چگونه وباچه ابزاری میتواند با بحران مبارزه کند. باید درنظر داشت که قبل‌از انتشار کتاب کینز درسال ۱۹۳۶ عملاروزولت در امریکا و نازیها در آلمان برای مقابله با بحران از ابزار پولی و مالی استفاده میکردند . منتها کینز بودکه اقدامات دولت روزولت را ازنظر تئوری توجیه کردو اشتباهات کلاسیکها را متذکر شد.

مشکلات اقتصادی کشور های صنعتی‌ـنه کشور های در حال توسعه‌ـدر حال حاضر عبارتست‌از پیدایش پدیده جدیدی که در تاریخ اقتصاد جهان تاکنون‌وجود نداشته است.

این پدیده که معروف به «رکورد تورمی» است از اواخر دهه ۱۹۶۰ بخصوص در سال های اخیر درکشور های صنعتی‌مشاهده میشود. دراین کشور ها از یک طرف تورم واز طرف دیگر بیکاری وجود دارد، وضعی که نه درتئوری های کلاسیک ونه در نظریه کینز میتوان سراغ گرفت . البته‌اقتصاد دانان در تجزیه وتحلیل این‌وضع اقتصادی به دلایل زیادی برخورد کرده‌اند که مختصرا عبارتنداز:

ـنابسامانی نظام پولی جهان:

ـافزایش مرتب هزینه های تولیدی درنتیجه ترقی قیمت کالا های صنعتی.

ـافزایش متوالی دستمزد ها و حقوقها و در نتیجه افزایش‌قدرت خرید.

ـافزایش هزینه های دولت بخصوص هزینه های تسلیحاتی ورفاه اجتماعی.

البته برای غلبه‌بر این‌مشکلات پیشنهاد های زیادی شده است که بررسی آنها درحوصله این بحث نیست.

از جنبه تاریخی نسبت دادن مشکلات کنونی به کینز نادرست است .چون در رأس این‌مشکلات نابسامانی نظام پولی جهان قرار دارد.نظام پولی جهان نتیجه‌قرارداد ۱۹۴۴ «برتن وودز » است که کینز در آن نمایندگی دولت انگلیس را داشت ،ولی پیشنهاد های بهتر و عاقلانه او برای‌نظام پولی جهان بعداز جنگ موردقبول امریکائیها قرار نگرفت . چون آنان میخواستندباتصویب‌پیشنهاد خود، رهبری دلار رادر جهان‌تثبیت کنند.

۳ـ گله‌و شکایت آقای نخست وزیر از برنامه ریزان سازمان برنامه ربطی به اقتصاد دانان و علم اقتصاد ندارد، این‌که اکثر افرادی که در سازمان برنامه شاغل پستهای حساس برنامه ـ ریزی هستندو گزارش خود رابه انگلیسی مینویسند ، یك مشکل فنی سازمان برنامه‌است .اینکه افراد خارج تحصیل کرده ایرانی پس‌از ورود به کشور درسازمان برنامه در پست‌های تصمیم‌گیری قرارمیگیرند که نه‌ایران را می‌شناسند و نه مثلا اهمیت آب را برای جزیره هرمز تشخیص می دهند ، مشکل مدیریت و مساله انتصاب و انتخاب افراد غیروارد در سازمان برنامه است،نه‌مشکل علم اقتصاد و اقتصاددانان .

مساله کاملا صحیح و درستی که درگلایه آقای نخست‌وزیر وجود داشت اشاره به دعوت ازهر فردی ازخارج است که در مورد اقتصاد ایران اظهارنظر کند.باید ازجنبه‌های نمایشی اینگونه‌دعوت ها کاسته شود .هرفردی ،هرقدر هم در سطح جهانی‌برجسته وممتاز باشد، باتوقف‌چند روزه درایران وبدون آشنائی بسوابق کار، قادر نیست که اظهار نظر صحیحی در مورد برنامه های کشورواقدامات دولت بکند.

اقتصاد ایران

آلبوم فرش ایران

شرکت سهامی فرش ایران همزمان با آغاز سال نو، مجموعه تازه‌ای از تصاویر فرش های اصیل ایرانی را که درآن مشخصات کامل ۲۰۰ فرش مختلف آمده است دردو جلد انتشار داد .

یکی از هدف های عمده از انتشار این مجموعه حفظ و نشان دادن طرح‌های اصیل فرش ایران است . این‌شرکت از هر فرشی که از نظر طرح ، نقشه و رنگ آمیزی ارزش هنری داشته باشد یک تصویر رنگی تهیه میکند و سپس به کمک فرش شناسان ویژگیهای طرح و رنگ و بافت و دیگر خصوصیات آن فرش را تدوین میکند .

از این برگ های چاپی بمتناسب نوع و مشخصات آنها برای فرش فروشان خارجی فرستاده میشود و نظر آنها در مورد امکانات فروش طرح های خاص در نقاط مختلف جهان خواسته میشود . بدین ترتیب شرکت فرش با اکثر فروشندگان فرش در جهان در ارتباط خواهد بود و نظر آنها را برای تولید فرش متناسب هماهنگ بانیاز بازار های جهان بدست خواهد آورد .

اقتصاد جهان

پایان رکود اقتصادی امریکا

پرزیدنت فورد رئیس جمهوری آمریکا در یکمصاحبه مطبوعاتی پیش‌بینی کرد که رکود اقتصادی کنونی که بدترین نوع آن از سالهای ۱۹۳۰ به‌این سو بشمار میرود در اواخر تابستان آینده برطرف خواهد شد .

وی از سفارشهای داده شده برای خریدکالا های‌ساخته شده ، تداوم کاهش نرخهای بهره ، و تنزل نرخ تورم‌بعنوان نشانه های رفع رکود و آغاز دوران اقتصادی بهتری یاد کرد .

پیش از مصاحبه پرزیدنت فورد ، وزارت کار آمریکا اعلام کرده بود که برای چهارمین ماه پی درپی قیمتهای عمده فروشی تنزل یافته است و این روندی است که‌افزایش قیمتهای کالا های مصرفی را درماههای آینده آهسته‌خواهد نمود .

در شرایط کنونی ، میزان تورم در سال جاری‌میتواند بطور متوسط ۷٫۲ در صد باشد ، درحالی که‌میزان تورم در سال قبل ۱۲ در صد بود .

نبض بازار

بازار همچنان در تسخیر رکود است

بازار تهران، سال جدید را بافروش ۳ هزار تن کشمش صادراتی به شورویها آغاز کرد.

شروع فعالیتهای این چهاردیواری اقتصادی مطلوب بود، اما این توفان که بعد از یک‌آرامش ۱۵ روزه وبه ناگهان در آغاز کار برخاسته‌بود، بهمان سرعت فروکش کرد و مجددا رکود و سکوت در تمام سطوح بازار ، اعم ازصادراتی‌و معاملات داخلی ، حکمفرما شد.

بعقیده مطلعین ودست‌اندرکاران بازار ، طبیعت معاملات فروردین ماه بازار آرامش‌وسکون است.

۳ هزار تن کشمش از قرار تنی ۶۲۰ دلار به شورویها فروخته شد. قیمت هرتن نسبت به آخرین خرید این کشور که حدود ۲ ماه قبل‌بود تنی ۲۰ دلار تقلیل یافته است.

از مجموع کشمش صادراتی محصول سال قبل کمی بیش از ۷ هزار تن دیگر باقی است که برای فروش و صدور آن تا برداشت محصول سال‌نو ، نگرانی وجود ندارد.

قیمت کشمش در داخل برای اقلام مختلف ملایر، قزوین ، رضائیه ومراغه جمعه ۱۲٫۵ کیلوئی ۴۸۰ ریال بود و باین ترتیب ظرف ۱۵ روزگذشته جمعه‌ای ۳۰تا۴۰ ریال کاهش یافته‌است مغز بادام از جمله اقلام دیگر خشکبار بود که کیلوئی ۵ ریال تنزل‌کرده و هرکیلوی آن‌در تهران ۱۸۰ ودر تبریز ۱۷۸ ریال معامله شده است.

قیمت هسته نلخ که مجموع موجودی آن‌حدود ۷۰۰ تن است کیلوئی ۵۶ ریال وبهای هسته شیرین کیلوئی ۸۵ ریال بود.

قیمت برگه زردآلو جعبه ۱۰ کیلوئی ۳۸۰ تا ۴۲۰ ریال وقیسی که تمام محصول سال گذشته آن فروش رفته است و مقدار کمی در بازاردا‌خلی وجود دارد جعبه‌ای ۸۵۰ تا ۹۰۰ ریال است .

موجودی پسته بعلت حجم کم صادرات آن، زیاد است ، قیمت اقلام مختلف این حصول برای نوع فندقی آن تاکیلوئی ۱۷۰ ریال، برای نوع بادامی تاکیلوئی ۱۶۰ وبسته صادراتی از کیلوئی ۱۲۰ تا ۱۴۰ ریال است.

بررسی وضع بازار مشهد

پس‌از گذشت دو هفته از آغاز سال تازه، وضع وموقعیت معاملات دربازار مشهد اکنون‌رفته رفته مشخص میشود. وضع چندقلم کالای عمده را بازار مشهد بررسی می‌کنیم.

زیره

بازارزیره معمولا از اوایل تیرماه گرمی‌خود رابازمی‌یابد وازحالت رکود ماه های‌پیش بیرون می‌آید . درحال حاضر به‌علت عدم عرضه زیره به بازار ، معاملات در سطح پائین صورت میگیرد.

بایدتوجه داشت که در بازار مشهد دونوع زیره یافت میشود که به «زیره دستی » و«زیره ماشینی »معروف هستند . اکنون زیره دستی کیلویی ۶۷٫۵ ریالو زیره ماشینی از قرار هر کیلو ۷۱٫۵ ریال خریدو فروش میشود.

پشم

بازار پشم درحال‌حاضر راکد است زیرا‌پشم داخلی‌به بازارعرضه نمی‌شود وقرار است عرضه آن ، از اواخر اردیبهشت ماه آغاز شود، فعلا تقاضای بازار از مازاد مصرفی سال پیش که در انبار هاذخیره شده تامین میشود.

بهای هرکیلو انواع پشم در بازار مشهد از این قرار است:

پشم سفید شسته بهاره از ۱۶۵ تا ۱۸۰ ریال.

الوان ناشور از ۷۰ تا۹۰ریال.

سفیدناشور بهاره از ۹۰ تا۱۱۰ ریال.

الوان شسته از ۱۴۰ تا۱۷۰ ریال.

سفید شسته تیرماه از ۱۸۰ تا ۲۳۰ ریال.

سفیدناشور تیرماه از ۱۲۰ تا۱۵۰ ریال.

الوان شسته تیرماه از ۱۴۰ تا۱۶۰ ریال.

فرش

بازارفرش مشهد معمولا از۲۰ روزمانده به نوروز داغ‌است وپس‌از نوروز رفته‌رفته به‌حال‌عادی باز می‌گردد . درحال‌حاضر هر «مقاطه قالی‌یکصد ریال کاهش یافته بهمین جهت بازار راکد است و معاملات‌بزرگ انجام نمی‌گیرد.

اخیرا یك‌نوع فرش بسیار مرغوب به‌نام «فرش چینی » وارد بازار مشهد شده که‌از نظر طرح ونقشه‌وگلهای برجسته سخت مورد توجه علاقمندان قرار گرفته و استقبال فراوانی از آن شده است. فرش چینی هر متر مربع از ۳هزار تا۳ هزارو پانصد تومان به فروش میرسد.

بهای انواع فرش دربازار مشهد ازاین قرار است:

فرش مشهد هر مقاط ـ۳۸ تا۴۵ تومان.

فرش کاشمر اعلا هر مقاط ـ۵۰ تا۵۵تومان.

فرش کاشان‌هر متر یکهزار تا ۲ هزار و پانصد تومان.

فرش تبریز هر متر ۳ هزار و پانصد تا ۴ هزار تومان .

فرش نجف‌آباد اصفهان هر متر پانصدتومان.

فرش ترکمن هر « ایاقی » ۶۰۰ تایکهزار و ۴۰۰ تومان .

گندم وجو

معاملات جووگندم دربازار مشهد رویه‌گرمی نهاده است. در نیمه دوم اسفندماه‌گذشته جو به اندازه‌کافی دربازار یافت میشدو به‌بهای هرکیلو ۱۰ ریال عرضه میشد. ازآغاز سال‌نو قیمت جو درهرکیلو ۵۰ دینار ترقی کرده‌ولی بازار آن همچنان داغ‌است.

گندم‌نیز درنیمه دوم اسفندماه گذشته هر سه کیلو ۳۸ریال به فروش میرفت که در این روزها‌بهای‌آن درهرسه‌کیلو، یك ریال ترقی کرده است.

آهن

همه ساله بازار آهن‌آلات از اواخر اسفند تانیمه اول فروردین درحال رکود است بهمین‌جهت بازار آن می‌رود تا گرم‌شود. باتوجه به اجرای سریع پروژه‌های بزرك ساختمانی در مشهد ، احتیاجات کلی آهن این‌شهر ازتهران تامین می شود . درحال حاضر بهای آهن درمشهدکیلویی ۳ریال گران‌تر از تهران است . بنابه اظهاریکی از بازرگانان معروف آهن در مشهد، قسمت‌عمده آهن آلات موردنیاز خراسان از خارج تامین می شود.

سیمان

معاملات سیمان در مشهدوضعی عادی دارد. خاصه آن‌که چندی پیش دولت با وارد کردن مقداری سیمان از افغانستان تاحدودی مشکل‌کمبود سیمان را حل‌کرد. سیمان های وارداتی در اختیار اداره کل مسکن وشهرسازی خراسان قرار دارد و مقداری نیز در دسترس عموم مردم قرار گرفته است .

درحال حاضر میزان تولید روزانه سیمان حدود پانصدتن است . این‌سیمان ها ازقرار هر تن ۱۸۵۰ ریال در اختیار ۴عامل فروش درمشهد گذاشته میشودو آنگاه برای فروش به‌خریداران عرضه میشود.

کیسه‌های سیمان به مبلغ ۱۰۵ ریال به عاملان فروش تحویل شده و دربازار حدودا به قیمت ۱۱۵ ریال پخش وتوزیع میشود. لازم به یادآوری است که وضع فعلی سیمان در مشهد رضایتبخش است.

محصول عسل رضائیه یک‌چهارم‌شد

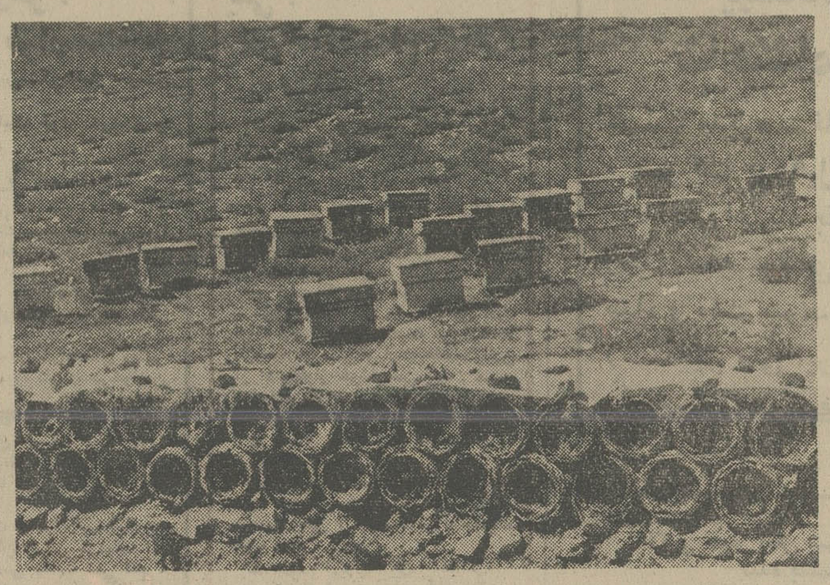

میزان محصول عسل در کندوهای محلی (سبدی) و فرنگی رضائیه یکسال کاهش یافته است. مجموع محصول امسال یک چهارم مجموع محصول سال قبل است .

محصول عسل رضائیه امسال به یک چهارم میزان تولید سال پیش کاهش یافته است . بزعم کارشناسان محلی و نیز پرورش دهندگان زنبور عسل ، این‌کاهش معلول کمی بارندگی و بهارگذشته است .

کمی باران در بهار پیش باعث شدکه‌گل‌هادرکوههای آذرآبادگان رویش کافی نداشته باشندوبه‌همین جهت شهد گل به میزان کافی برای زنبوران عسل فراهم نیامد. دررضائیه واطراف آن حدود ۷۵۰ نفر کندو دارند، برابر یک آمار تقریبی در رضائیه ۴۵۰۰ کندوی سبدی و ۲۵۰۰ کندوی جعبه‌ای (فرنگی) وجوددارد . از این کندوها درسال پیش‌پیش از ۱۲ هزار کیلو عسل بدست آمده است. این رقم ممکن است دروهله نخست ، رقم درشتی به نظر بیاید اما بدنیست اشارەکنیم که این رقم یک چهارم محصول سال پیش است .

خبرنگار اطلاعات در رضائیه که پیرامون این مساله با کندوداران رضائیه صحبت‌کرده‌است، گزارش می‌دهد :

یکی از کندوداران به‌نام «عزت‌الله کاظم‌زاده » علت اصلی کاهش محصول‌عسل را درکمی «خوراک» زنبوران عسل می‌داند .

حاج احمد محمودیان ، یکی دیگر از کندوداران ضمن تائیداین نظر گفت :

ـ سمپاشی‌بی‌موقع سردرختی‌ها و به ویژه مزارع ، موجب ازبین رفتن تعدادی‌اززنبورهاشد. اگرهم زنبوری‌تلفنشود ، به علت مکیدن شهدآلوده به سم های گیاهی به حالت نیمرده به کندو برمی‌گردد. اگرچه شیوه های بهداشتی در داخل کند و کاملا رعایت می‌شود ولی گاهی یک زنبور بیمار باعث مرگ ومیر تعداد زیادی زنبور دیگر می شود و با ازبین‌رفتن تعدادی از زنبوران عسل ،میزان محصول عسل نیز کم می شود .

آگهی استخدام

یک موسسه دولتی بتعدادی کارمند وکارگر ومتخصص با مشخصات زیر نیازمند است.

۱ـ لیسانس حسابداری .
۲ـ لیسانس تعاون واجتماعی .
۳ـ لیسانس آمار (یافوق لیسانس آمار) .
۴ـ لیسانس کامپیوتر .
۵ـ لیسانس مدیریت
۶ـ لیسانس مهندسی برق .
۷ـ لیسانس مهندسی و مکانیک
۸ـ فوق دیپلم ساختمان .
۹ـ فوق دیپلم برق
۱۰ـ دیپلم مکانیک
۱۱ـ دیپلم برق
۱۲ـ دیپلم ریاضی یا بازرگانی
۱۳ـ سوم متوسطه برای کارگری
۱۴ـ راننده پایه یکم با مدرک ششم ابتدائی
۱۵ـ کارگر ساده با مدرک ششم ابتدائی

از متقاضیان خواهشمند است تقاضای کتبی خود را حداکثر تاتاریخ ۲۵ر۲ر۵۴ بصندوق پستی شماره ۱۲۲۳اصفهان ارسال دارند ضمنا کلیه این افراد بایستی از نظر جسمانی قادر به‌انجام وظایف محوله بوده ، خدمت مقدس سربازی انجام ویا معافیت دائم ارائه دهند، همچنین آمادگی خدمت در مناطق خارج از اصفهان را در صورت لزوم داشته‌باشند.

مصوبه شماره ۵۳ مورخ ۲۰ر۹ر۵۲ شورایعالی حفاظت محیط زیست

باتوجه به‌بند «ب»ماده۳ قانون شکاروصید موضوع محدودیت ها و ممنوعیت‌های مکانی اراضی‌جلگه‌ای‌واقع درجنوب آستارا باحدود و مشخصات ذیل حفاظت شده اعلام وبنام منطقه حفاظت شده آستارا «لوندویل» موسوم میگردد .

منطقه حفاظت شده‌آستارا واقع‌دراستان گیلان محدود بحدود زیر:

شمالا: سامان اراضی واگذاری بسازمان جلب سیاحان «امتداد حد جنوبی قطعات شماره ۱۰۰ـ۱۰۱ـ۱۰۲ ».

غربا :جاده عمومی آستارا ـ هشتپر.

جنوبا: رودخانه لوندویل.

شرقا: حریم قانونی دریای مازندران.

مستثنیات

بموجب تصویبنامه شماره ۵۰۴۷۰ مورخ۱۶ر۱۰ر۵۱ هیئت وزیران مقدار بیست‌هکتار ازاراضی واقع‌در جنوب محدوده فوق‌الذکر که محل و موقعیت آن مشخص است‌بسازمان رادیو تلویزیون‌ملی ایران واگذار گردیده که‌از محدوده منطقه‌حفاظت شده آستارا خارج‌میباشد. حدود منطقه‌حفاظت شده‌آستارا که نقشه آن بتصویب رسیده‌است ازطرف سازمان حفاظت محیط زیست علامتگزاری خواهدشد.

م‌الف ۳۵۷

سازمان حفاظت محیط زیست

آ ـ ۱۰۷۸۰

آگهی مناقصه

سازمان غله وقند وشکر وچای کشور ساخت و نصب یکصدوسی دستگاه اطاق بارچوبی کامیونهای پنز مدل (۹۱۱) را بمناقصه واگذار مینماید. داوطلبین بایستی برای دریافت شرایط شرکت در مناقصه ومشخصات و نمونه قرارداد و نمونه ضمانتنامه باداره دبیرخانه امور قند و شکر مراجعه و پیشنهادات خود را مطابق مشخصات که امضاء خواهند نمود حداکثر تا ساعت ۹ صبح روز پنجشنبه یازدهم اردیبهشت ماه ۵۴ باداره دبیرخانه امور قند و شکر تسلیم ورسید دریافت دارند.

م‌الف ۳۶۴

سازمان غله وقند وشکر وچای کشور

آ ـ ۱۰۸۹۱

شرکت برق منطقه‌ای تهران

آگهی تجدید مناقصه عمومی شماره ۵۳ر۱۵۳ درمورد گونی چتائی

اینشرکت در نظر دارد نسبت بخرید گونی چتائی مورد نیاز خود براساس مقدار و شرائط مندرج در اسناد مناقصه اقدام نماید.

داوطلبان شرکت در مناقصه میتوانند در مقابل پرداخت مبلغ ۲۰۰ ریال بصندوق اینشرکت واقع در میدان ژاله و ارائه رسید مربوطه بادارە مناقصات اسناد مناقصه را دریافت و پیشنهاد خود را براساس شرائط مالی و فنی مندرج در اسناد فوق تنظیم وتاساعت ۱۰ روز ۳۱ر۱ر۵۴ بدفتر امور تدارکات اینشرکت در مقابل اخذ رسید تسلیم نمایند. پیشنهادات رسیده راس ساعت ۱۰ همان روز (۳۱ر۱ر۵۴) باز و قرائت خواهد شد.

حضور پیشنهاد دهندگان در جلسه مناقصه آزاد است توضیح اینکه: علاقمندان بشرکت در مناقصه میتوانند از تاریخ نشر آخرین آگهی بمدت ۱۰ روز جهت دریافت اسناد مناقصه باداره مناقصات مراجعه نمایند.

م‌الف ۱۷۹ شرکت برق منطقه‌ای تهران

آگهی سازمان تامین خدمات درمانی

باطلاع پزشکان، داروخانه‌ها و موسسات درمانی همکارمیرساند که :

تاریخ اعتبار کارتهای تامین درمان کلیه افراد تحت پوشش سازمان تامین خدمات درمانی چون درآینده تبدیل به دفترچه تامین درمان خواهند شد تا اطلاع ثانوی تمدید میشود.

م‌الف ۱۹۹

سازمان تامین خدمات درمانی

آ ـ ۱۰۷۷۸

شرکت ملی ذوب آهن ایران

آگهی استخدام

شرکت ملی ذوب‌آهن ایران کادر مندرج در ذیل رابا حقوق و مزایای مکفی‌جهت خدمت درواحد ساختمانی ذوب‌آهن آریامهر وواحد طراحی شهرسازی شرکت و واحدساختمانی آریامهر استخدام مینماید:

۱ـ مهندس رامو ساختمان باسابقه کار در نظارت و اجرای محاسبات ساختمانی.
۲ـ مهندس مکانیك باسابقه کار درتاسیسات تکنولوژی.
۳ـ مهندس تاسیسات باسابقه کار در لوله‌کشی گاز وآب و فاضلاب، حرارت رسانی.
۴ـ مهندس الکترونیك.
۵ـ مهندس برق باسابقه‌کار در شبکه‌های شهری .
۶ـ مهندس معمار .
۷ـ مهندس نقشه‌بردار باسابقه کار در ترازبندی وژئودزی ساختمانی.
۸ـ پزشك متخصص قلب و عروق.
۹ـ پزشك متخصص جهازهضمه.
۱۰ـ پزشك متخصص گوش وحلق و بینی.
۱۱ـ پزشك متخصص زنان‌وزایمان.
۱۲ـ پزشك متخصص جراحی عمومی.
۱۳ـ پزشك متخصص ارتوپدی.
۱۴ـ پزشك متخصص اطفال.
۱۵ـ پزشك متخصص امراض روانی.
۱۶ـ پرستار.
۱۷ـ بهیار.
۱۸ـ تکنیسین رامو ساختمان «دیپلم وفوق دیپلم».
۱۹ـ تکنیسین نقشه‌برداری .
۲۰ـ مترجم زبان‌روسی.
۲۱ـ مهندس بهداشت صنعتی.
۲۲ـ نقشه‌کش ونقشه‌کش کارتوگراف .
۲۳ـ تکنیسین اطاق‌عمل .
۲۴ـ لیسانس علوم اداری.
۲۵ـ لیسانس باکتریولوژی .
۲۶ـ پانچیست وایراتور ماشین‌های محاسباتی یا مدرك دیپلم .
۲۷ـ مترجم روسی‌و انگلیسی یکنفر .

متقاضیان میتوانند همه‌روزه با دردست داشتن‌مدارك لازم به‌اداره کاریابی شرکت‌ملی ذوب‌آهن ایران واقع‌درمیدان کاخ‌خیابان ابتهاج یاقسمت کارگزینی ساختمانی ذوب‌آهن آریامهر واقع در۴۵ کیلومتری جاده‌اصفهان ـ شهرکرد مراجعه نمایند.

م‌الف ۱۳۲۳۶

سرپرست کل‌عملیات ذوب‌آهن آریامهر

تجدید آگهی مناقصه حمل سیمان

شهرداری پایتخت حمل مقدار دوازده هزارو هفتصدو چهل و پنج‌تن «۱۲۷۴۵ تن» سیمان معادل ۲۵۴۹۰۰ کیسه «دویست و پنجاه وچهار هزار و نهصد » مورد مصرف یکساله اداره کل اموراماني را ازکارخانه سیمان تهران به‌کارگاه های رفوژ سازی «واقع درخیابان های ۴۵متری .سیدخندان، شهرازو سمنگان »با شرایط زیر بمناقصه می گذارد.

۱ ـ شرکت کنندگان درمناقصه بایستی معادل پنج درصدبهای پیشنهادی راضمانت‌نامه معتبربانکی ویا رسیدوجه‌نقدی که بحساب سپرده شماره ۱۵۱۱۳ شهرداری پایتخت‌نزدبانك مرکزی پرداخت شده‌باشد ضمیمه پیشنهاد خودبنمایند.

۲ـ سپرده برندگان نفرات اول‌و دوم و سوم مناقصه چنانچه‌حاضربه انعقادقرارداد نشوند بنفع شهرداری‌برداشت خواهدشد.

۳ـ پیشنهاد دهندگان بایستی پیشنهادات‌خودرا صریح و خوانا بانضمام قبض‌سپرده و یا ضمانت‌نامه بانکی درپاکت لاك‌ومهر شده تا آخر وقت اداری روز چهارشنبه دهم‌اردیبهشت‌ماه ۵۴ بدفتر اداره کل‌تدارکات شهرداری واقع در خیابان ایرانشهر شمالی اشکوب‌اول ساختمان مرکزی شهرداری تسلیم نمایند.

۴ـ به پیشنهاد هائی‌که فاقد سپرده ویاضمانت نامه بانکی و یا مخدوش ویامقید ومشروط باشدو یا دیرتر از موعد مقرر واصل گردد ترتیب اثر داده نخواهدشد.

۵ـ شهرداری مخیراست‌که میزان معامله را تاحدود ۲۵ درصد کسر یا اضافه نماید.

۶ـ شهرداری در ردیا قبول یك‌یا کلیه پیشنهاد های رسیده مختار است.

۷ـ هرگونه عوارض ومالیات بعهده برنده مناقصه میباشد.

۸ـ هنگام‌عقد قرارداد معادل ده‌درصد مبلغ کل قرارداد ضمانت‌نامه بانکی حسن انجام کار از برنده مناقصه‌اخذخواهدشد.

۹ـ وقت قرائت پیشنهاد های رسیده ساعت ۱۰ صبح روز پنج‌شنبه یازدهم اردیبهشت ماه ۵۴ خواهدبودو حضور پیشنهاد دهندگان‌در جلسه قرائت پیشنهادات آزاد است.

م‌الف ۳۸۱

شهردار پایتخت

آگهی مناقصه شماره ۱۱

تاریخ ۹ر۱ر۵۴

فرماندهی لجستیگی نیروی زمینی شاهنشاهی یک قلم جنس‌مشروحه زیر را

۱ـ دستکش پشمی کف چرمی طبق نمونه و مشخصات موجود بتعدادیکه در برگ شرایط معامله مندرج است .

از طریق مناقصه خریداری مینماید .

پیشنهاد دهندگان میتوانند با مراجعه به‌دفتر انتظامات فرماندهی لجستیگی نیروی زمینی شاهنشاهی و ملاحظه نمونه اجناس و دریافت برگ شرایط و مشخصات معامله پیشنهاد خود را طبق مفاد مندرج در شرایط معامله تنظیم وتاساعت ۱۲ روز یکشنبه ۱۴ر۲ر۵۴ به دفتر انتظامات فرماندهی لجستیگی تسلیم نمایند.

م‌الف ۱۶۷ فرماندهی لجستیگی نیروی زمینی شاهنشاهی

آگهی مناقصه شماره ۹

تاریخ ۹ر۱ر۵۴

فرماندهی لجستیگی نیروی زمینی شاهنشاهی سه قلم اجناس مشروحه زیر را

۱ـ نوار کت صحرائی ۲ـ نوار کلاه‌گوشی‌دار ۳ـ بندکیسه‌انفرادی طبق نمونه و مشخصات موجود بتعدادیکه در برگ شرایط معامله مندرج است.

از طریق مناقصه خریداری مینماید .

پیشنهاد دهندگان میتوانند با مراجعه به‌دفتر انتظامات فرماندهی لجستیگی نیروی زمینی شاهنشاهی و ملاحظه نمونه اجناس و دریافت برگ شرایط و مشخصات معامله پیشنهاد خود را طبق مفاد مندرج در شرایط معامله تنظیم وتاساعت ۱۲ روز یکشنبه ۷ر۲ر۵۴ به دفتر انتظامات فرماندهی لجستیگی تسلیم نمایند.

م‌الف ۱۶۶

فرماندهی لجستیگی نیروی زمینی شاهنشاهی

آگهی تفویض اختیار در شرکت سهامی عام بیمه دانا ثبت شده بشماره ۱۹۰۰۳

باستناد طورتجلسه مورخ ۱۲ر۶ر۵۳ اختیارات زیرعلاوه بر اختیارات مندرج در صورتجلسه مورخ ۱۴ر۳ر۵۳بمدیر عامل‌شرکت تفویض گردید .

۱ـ انجام‌معاملات منقول واجاره دادن و اجاره کردن اموال غیر منقول در تهران و یا هریك از نقاط کشور برای شرکت باحق توکیل به غیر .

۲ـ تعیین صاحبان امضا های مجاز شرکت وحدود اختیارات آنها برای صدور بیمه نامه‌ها و انجام امور فنی و مالی واداری شرکت .

۳ـ باز کردن حسابهای جاری و ثابت در بانکها و موسسات مجاز دیگر و برداشت از حسابهای مزبور برای انجام امور شرکت‌با امضای مدیر عامل‌همراه با امضاء یکی از آقایان دکتر غلامحسین خوشبین‌مهندس‌محمود گلسرخی‌ـ حسینعلی سودآوروویلیام‌توماس مك اسپادن وهوانس آقانیانس مجاز میباشد .

مدیر کل ثبت شرکتها ومالکیت صنعتی ـ حمید جمشیدی

گشایش نمایشگاه نقاشیهای کتابهای کودکان ایرانی و آلمانی

دادخواه، نقاش ایرانی برنده جایزه بولونی

در نمایشگاه نقاشیهای کتاب‌های‌کودکان ایرانی و آلمانی شخصیت‌های فرهنگی حضور داشتند. از راست به چپ: خانم لیلی امیرارجمند، وزیر آموزش و پرورش، مدیر انستیتوگوته و سفیر آلمان فدرال به هنگام تماشای آثار نمایشگاه دیده میشوند.

دیروز عصرنمایشگاه نقاشی های کتابهای کودکان ایرانی‌و آلمانی درکتابخانه مرکزی‌پارک فرح با حضور وزیر آموزش و پرورش، سفیر آلمان‌فدرال در ایران، مدیر عامل کانون پرورش فکری کودکان و نوجوانان و جمعی از شخصیت های فرهنگی کشور گشایش یافت.

این نمایشگاه به ابتکار کانون پرورش فکری کودکان و نوجوانان و سفارت آلمان‌برپا گردیده و در آن نمونه های ارزنده‌ای از نقاشیهای کتاب های کودکان گرد آمده است.

کتاب های کانون تاکنون جوایز بین‌المللی متعددی را ربوده و ارزش و اعتبار کار تصویرگران کشورمان را به اثبات رسانده است. اما در این نمایشگاه بخوبی می بینیم که چگونه کار نقاشان ایرانی میتواند با کار نقاشان مغرب زمین برابری کند. در نقاشی های به نمایش گذارده شده‌چه ایرانی و چه خارجی تنوع‌و شکفتگی‌رنگها همراه بارنگارنگی فرمها و شیوه‌های تصویرگری بچشم میخورد. این نمایشگاه نمودار وحدت دنیای کودکان جهان است.

نقاشیهای این نمایشگاه سرشار از امید و حرکت و جنب و جوش‌است. در ضمن دیدار از این نمایشگاه آگاهی یافتیم که افتخار دیگری نصیب کانون پرورش فکری کودکان و نوجوانان شده است.

روز پانزدهم فروردین ماه دوازدهمین نمایشگاه‌کتاب های کودکان در شهر بولونیا‌واقع در مرکز ایتالیا گشایش یافت.

براساس خبری که دیروزبه تهران مخابره شد داوران‌این نمایشگاه جایزه مخصوص‌خود را به کتاب «بهار در شعر شاعران ایران» با نقاشیهای بهمن دادخواه اعطاء کرده‌اند.

این کتاب توسط سازمان انتشارات کانون پرورش‌فکری کودکان ونوجوانان تهیه شده و در آن شعرهائی از شاعران دیروز و امروز ایران گرد- آوری شده است.

بهمن دادخواه نقاش این کتاب یکی از تصویرگران با تجربه و چیره‌دست کتاب های کودکان است و پیش از این در سال ۱۳۵۱ همین جایزه را از دهمین نمایشگاه بولونیا بدست آورده بود.

دادخواه علاوه بر اینها پلاک طلای نمایشگاه جهانی براتیسلا واچکسلواکی را نیز بخاطر تصویر های کتاب «توکائی در قفس» بخود اختصاص داده بود.

امیدواریم برگزار کردن‌این نمایشگاه ها باعث رونق هرچه بیشتر کار انتشار کتاب های کودکان گردد ونقاشان جوان را بسوی تصویرگری کتابهای کودکان برانگیزاند.

گفت‌وگو باخوانندگان تازه‌نفس: اکی بنائی ـ لیلافروهر و «بتی»

ما عروسک خیمه شب بازی نیستیم

اشاره :

در نخستین روزهای سال‌نو چند خواننده جوان برصفحه تلویزیون ظاهر شدند : اکی (اکرم‌بنائی) لیلا (فروهر) و «بتی»، پیش‌از این، تنها اسمی از آنها در میان بود و شایعه‌یی که چند ترانه تازه راتمرین می کنند یا رقیب این یا آن خوانده‌اند، و بزودی بمیدان می آیند. البته کسانی‌هماز دور ونزدیک برای آنها به شیوه آمریکایی تبلیغ می کردند.

درایام عید به یاری رادیو ـ تلویزیون، این چهره های جوان ناشناس، ناگهان برای ده ـ دوازده میلیون نفرمطرح‌شده : در «شو»ها معرفی شدند، ترانه هایشان‌را خواندند و منتظر واکنش مردم شدند. هرچند نمیتوان باشنیدن چند ترانه نسبت به‌کار آنها داوری کرد اما در قیاس با خوانندگان جوان چند سال اخیرچون‌گیتی، رامش و گوگوش توفیق کمتری یافته‌اند، گرچه باهیاهوی بیشتری مطرح شده‌اند. بدون شک، کسی که باعلاقه واستعداد کافی دراین راه گام نهاده ودستاویز تبلیغات و تجارت نیست در کار خود موفق خواهد شد وراه خود را دنبال خواهد کرد، وگرنه چون بسیاری از نامها، تابشی زودگذر خواهد داشت. آنچه که مایه نگرانی است ناآگاهی بسیاری ازخوانندگان جوان از موسیقی ایرانی است و تقلیدآنها از اطوار خوانندگان خارجی وارائه‌دلباس واداهای سرگرم کننده که درتلویزیون‌بیشتر سروضع خوانندگان توجه برمی‌انگیزد تا صدای آنها. باسه‌تن از این خوانندگان گفتگو شده که میخوانید :

اکی بنائی :
من رقیب‌کسی نیستم

اکی (اکرم بنائی) درپاسخ اینکه چرا آواز میخوانی ؟ میگوید :

« هرکس احساسات خود رابنوعی آشکار میکند ـ خواندن، پیام‌منست.»

● بسیاری از شنوندگان معتقدند خوانندگان جوان از نظر صداومعلومات موسیقی چیزی درچنته ندارند چه پاسخی داری ؟

اکی : انتقاد تلخ است اما برای پیشرفت کار لازم است من برای مردم آواز میخوانم آنها حق دارند نظر بدهند.

● چرا ترانه های قدیمی را برای خواندن انتخاب کرده‌ای ؟

اکی : من همیشه این ترانه‌ها را دوست داشته‌ام.

● ترانه های خارجی توچه شباهتی بااین ترانه‌ها دارد ؟

اکی : آنها را برای سلیقه های‌دیگر میخوانم، بیشتر برای جوانها.

● شایع است که خوانندگان جدید بجنگ خوانندگان قدیمی آمده‌اند،برای رقابت و پس‌زدن آنها، درست است؟

اکی : رقابت درهرکاری وجود دارد، ولی نمیخواهم بگویند، « اکی «رقیب فلان خواننده است، سعی می کنم‌خودم باشم. ما عروسک خیمه شب بازی نیستم که برای رقابت و هیجان ساخته باشند.

لیلا فروهر :
از ادا واطوار متنفرم

● چرا از هنرپیشگی‌به‌آواز خواندن روی آوردی ؟

لیلا : برای اینکه آواز خواندن را دوست داشتم.

● چند سال داری ؟

لیلا : هفده سال.

● فکر نمی‌کنی این سن و سال برای خواندن زود است مخصوصا که بدون تعلیم و بدون تجربه وارد میدان‌آواز شده‌ای ؟

لیلا : نمیدانم ولی اینکار مراخسته نمی کند برای آواز خواندن چند ماهی تمرین داشته‌ام.

● معتقدند که از خوانندگان دیگر تقلید می‌کنی، شیوه تازه‌ای درخواندن نداری.

لیلا : من تحت تاثیر « مری‌ماتیو » خواننده فرانسوی هستم، شوهای‌اورا در تلویزیون دیده‌ام، شاید از اوتاثیر گرفته‌باشم، اما از دیگران تقلید نکرده‌ام.

● درست است که ترا رقیب گوگوش وخوانندگان جوان معرفی کرده‌اند ؟

لیلا : من باکسی رقابت نمی کنم. نمیدانم چرا هرکس میخواهد کار خود را شروع کند،یارقیب کسی‌شمرده میشود یا مقلدآن دیگری، هرچند تبلیغات همیشه از این‌دردسرها دارد. من اداواطوار هیچکدام از خوانندگان زن جوان رانمی پسندم.

بتی :
من خواننده‌ام، نه رقاص !

● پیش‌ازاین یکبار خوانندگی را تجربه کرده بودی چه شد که پس از سه‌سال سکوت دوباره ترانه خواندن را شروع کردی ؟

بتی : آن موقع خانه و خانواده را بیشتر ترجیح میدادم.

● حالا امیدی به موفقیت خود ـ بین رقبای تازه‌نفس ـ داری ؟

بتی : من فکر میکنم خیلی‌هاهنوز ترانه « عزیزم » مرا بیاد دارند. من فقط ترانه های غمگین‌رامیخوانم این ترانه‌ها باروحیه من سازگار است.هنگام‌خواندن از اداواطوار خوشم نمی آید. من میخواهم خواننده باشم نه بازیگر و رقاص.

● صدای کدامیک از خوانندگان را می پسندی.

بتی : رامش صدای زنانه و لطیفی دارد، درباره خوانندگانی چون‌دلکش، مرضیه وبنان، جز تحسین چه‌میتوانم بگویم.

● درباره اینها که تازه آمده‌اند ؟

بتی : راه درازی برای خواننده‌شدن در پیش دارند.

● خودت چطور ؟

بتی : منهم همینطور.

تلویزیون

برنامه اول کانال ۷

دوشنبه

۱۶ـ۳۰ موسیقی و تصویر
۱۷ـ۰۰ اخبار
۱۷ـ۰۷ آموزش دومیدانی (روستائیان).
۱۷ـ۳۲ برنامه آموزشی
۱۸ـ۰۰ نقالی
۱۸ـ۱۵ کارتون
۱۸ـ۴۵ بچه‌ها بچه‌ها
۱۹ـ۱۵ یکی‌بود یکی نبود
۱۹ـ۳۰ خانواده مل‌شیورها
۲۰ـ۰۰ اخبار و اخبارورزشی
۲۰ـ۴۰ هزار ویکشب
۲۱ـ۴۰ درباره زبان فارسی
۲۲ـ۱۰ فیلم سینمائی

نیمروز سه‌شنبه

۱۲ـ۰۰ اخبار
۱۲ـ۰۵ موسیقی ایرانی
۱۲ـ۳۰ برادران سالاوان
۱۳ـ۳۰ دانش
۱۴ـ۰۰ اخبار

برنامه دوم کانال ۹

دوشنبه

۱۹ـ۰۰ موسیقی و تصویر
۱۹ـ۳۰ اتاق اخبار
۱۹ـ۳۵ شجاعان
۲۰ـ۲۰ ادبیات جهان
۲۱ـ۰۰ اخبار از برنامه دوم
۲۱ـ۳۰ پیشگامان نقاشی مدرن
۲۲ـ۲۰ گالری شبانه
۲۳ـ۱۰ موسیقی نیمه شب

تلویزیون آموزشی

قسمت‌اول‌برنامه سه‌شنبه

۸ـ۱۵ علوم ۲
۸ـ۴۰ علوم ۱
۹ـ۰۵ جغرافیا ۱
۹ـ۳۰ جغرافیا ۲
۹٫۵۵ زنگ تفریح
۱۰ـ۱۵ ریاضی ۱
۱۰ـ۴۰ ریاضی ۲
۱۱ـ۱۵ ادبیات فارسی ۲
۱۱ـ۳۰ ادبیات فارسی ۱

قسمت دوم

۱۴٫۳۰ انگلیسی ۲
۱۴ـ۵۵ انگلیسی ۱
۱۵ـ۲۰ تاریخ ۱
۱۵ـ۴۵ تاریخ ۲

توضیح

عددهای ۱ مربوط به دوره اول راهنمائی
عددهای ۲ مربوط به دوره‌دوم راهنمائی

تلویزیون امریکا

دوشنبه

۱۵ـ۰۰ دنیای دیگر
۱۶ـ۱۵ خیابان سسام
۱۷ـ۰۰ کمپانی برق
۱۷ـ۳۵ سریال تلویزیونی
۱۷ـ۵۰ کاپیتان فاتوم
۱۸ـ۰۰ اخبار
۱۸ـ۳۵ اطلاعات ویژه
۱۹ـ۰۵ بونانزا
۲۰ـ۱۵ شوی کارل‌برنت
۲۱ـ۰۵ فیلم
۲۲ـ۰۰ اخبار
۲۲ـ۱۵ فیلم سینمائی
۲۳ـ۲۰ مسابقه بکس.

پیشگاه‌مبارک
شاهنشاه آریامهر

هیئت مدیره ـ کارکنان و کارگران شرکت پروفیل سازی ایران

باتائید واعتقاد بقانون اساسی و رژیم شاهنشاهی و اصول انقلاب شاه و ملت پیوستگی خودرا به رستاخیز ملی ایران و آمادگی‌خود را جهت انجام وظایف ملی‌ومیهنی اعلام میدارند.

آگهی تغییر محل شرکت سهامی خاص‌پیله‌ورثبت شده بشماره ۱۷۲۵۲

بموجب صورت‌جلسه مورخ۸ر۱۰ر۵۳ هیئت‌مدیره شرکت سهامی خاص پیله‌ورمحل شرکت‌فوق به‌خیابان سپهبدزاهدی شماره ۲۱۰منتقل گردید.

م‌الف ۲۲۳

مدیرکل ثبت‌شرکتهاومالکیت صنعتی،حمید جمشیدی

آـ ۱۰۷۶۳

پیشگاه‌مبارک‌شاهنشاه آریامهر

بانهایت‌افتخارمدیران‌وکارکنان‌شرکت حمل‌ونقل‌اقتصادتهران‌پیوستگی‌خود رابحزب‌رستاخیزملی‌ایران‌اعلام‌میدارند

هیئت‌مدیره

تالاررودکی

ارکستر سنفونیک تهران
tehran symphony orchestra

رهبر جان لوئیجی جامتی
تک نواز رادو آلدولسکو
برنامه آنتونین دورژاک
سرگئی پروکوفیف
(ویلنسل)
کنسرتو ویلنسل درسی مینور
سنفونی شماره‌ی ۵ درسی‌بمل ماژور
بهای بلیت ۲۰۰ـ ۱۵۰ـ ۱۰۰ـ ۵۰ ریال (برای‌دانشجویان نیم‌بها)
چهارشنبه ۲۰ فروردین، ۸ بعداز ظهر
پنجشنبه ۲۱ فروردین، ۵½ بعدازظهر

کاشی سعدی
کاشی سعدی

عکس بالا عبدالرحیم موذنی فرزند عبدالرحمن شماره‌شناسنامه ۲۹۳۳ متولد۱۳۱۰ شغل‌زارع‌مدت پنج ماه‌است که‌از منزل‌خارج گشته وتاکنون مراجعت ننموده است هرکس اطلاعی از وی داردبه تلفن ۵۹۲۰۰۸ قنادی آقای انقیاب‌اطلاع داده و خانواده‌ای را ازپریشانی نجات دهد.

صاحبان صنایع وبازرگانان کشور

الاخاء

تنهامجلهٔ عربی‌زبان ایران
ازگروه نشریات موسسهٔ اطلاعات
باداشتن نمایندگی در ۱۴ کشورعربی،
روزهای شنبه منتشرمیشود

سینما کسری : اژدها وارد میشود

برنامه سینماها

تماشای فیلمهائی که با علامت (×) مشخص شده برای اشخاص کمتر از ۱۸سال ممنوع است.

★ اژدها وارد میشود ـ رنگی بروس‌لی
کسری (۸۲۶۹۳۹) ۱۰ـ ۱۲ـ ۲ـ ۴ـ ۶ـ ۸ـ ۱۰

★ (×) اردوگاه زیبارویان سینماسکوپ ـ رنگی
سهیلا (۳۱۶۴۲۴) ۳۰ر۱۰ـ ۳۰ر۲ـ ۳۰ر۴ـ ۳۰ر۶ـ ۳۰ر۸
پلازا (۴۴۲۵۵) ۱۵ر۱۱ـ ۱۵ر۳ـ ۱۵ر۵ـ ۱۵ر۷ـ ۱۵ر۹
مراد (۷۵۳۳۸۲) ۹ـ ۱۱ـ ۱ـ ۳ـ ۵ـ ۷ـ ۹
ناهید (۳۴۹۵۰۹) ۱۰ـ ۱۲ـ ۲ـ ۴ـ ۶ـ ۸
داریوش (۲۶۲۶۵) ۳۰ر۱۰ـ ۳۰ر۲ـ ۳۰ر۴ـ ۳۰ر۶ـ ۳۰ر۸

★ اژدهای زرد وپسر ـ دختران آمازون
نادر (۳۱۴۴۹۵) ۳۰ر۱۰ـ ۳۰ر۲ـ ۳۰ر۴ـ ۳۰ر۶ـ ۳۰ر۸

★ بازگشت بورسالینو و شریک ـ رنگی ـ آلن‌دلون
شهر تماشا (۹۲۸۶۸۶) ۱۵ر۱۱ـ ۳۰ر۳ـ ۳۰ر۵ـ ۳۰ر۷ـ ۳۰ـ۹

★ بمن میگن‌پاگنده ـ ساحره
آسمان آبی (۳۴۱۶۶۸) ۹ـ ۱۱ـ ۱ـ ۳ـ ۵ـ ۷ـ۹

★ پنجه های پلنگ ـ سینماسکوپ‌ـ رنگی
متروپل (۳۱۹۴۱۰) ۹ـ۱۱ـ ۱ـ ۳ـ ۵ـ ۷ـ۹

★ پاشنه طلا ـ ملک مطیعی ـ شورانگیز
انیورسال (۹۲۶۹۵۳) ۱۱ـ ۱ـ ۳ـ ۵ـ ۱۵ر۷ـ ۳۰ر۹
پاسیفیک (۷۵۳۳۱۱) ۱۵ر۱۱ـ ۱۵ر۳ـ ۱۵ر۵ـ ۱۵ر۷ـ۱۵ر۹
ایران (۳۱۶۳۵۴) ۳۰ر۱۰ـ ۳۰ر۲ـ ۳۰ر۴ـ ۳۰ر۶ـ ۳۰ر۸
ساینا (۳۵۲۴۴۲) ۱۰ـ ۱۲ـ ۲ـ ۴ـ ۶ـ۸
تیسفون (۹۵۸۸۸۲) ۳۰ر۱۰ـ ۳۰ر۲ـ ۳۰ر۴ـ ۳۰ر۶ـ ۳۰ر۸
رنگین کمان (۷۵۶۷۶۰) ۹ـ ۱۱ـ ۱ـ ۳ـ ۵ـ ۷ـ ۹
موناکو (۷۹۵۰۹۶) ۹ـ ۱۱ـ ۱ـ ۳ـ ۵ـ ۷ـ ۹
پرسپولیس (۵۳۸۰۸۱) ۱۰ـ ۱۲ـ ۲ـ ۴ـ ۶ـ ۸
کارون (۹۵۵۱۶۵) ۳۰ر۱۰ـ ۳۰ر۲ـ ۳۰ر۴ـ ۳۰ر۶ـ ۳۰ر۸
دریا (۳۴۱۷۴۶) ۹ـ ۱۱ـ ۱ـ ۳ـ ۵ـ ۷ـ ۹
آستارا (۸۷۴۰۲۲) ۳۰ر۱۰ـ ۳۰ر۲ـ ۳۰ر۴ـ ۳۰ر۶ـ ۳۰ر۸

★ توطئه در مارسی ـ رنگی ـ آنتونی کوئین
شهر فرنگ (۶۲۷۶۲۸) ۱۵ر۱۱ـ ۱۵ر۱ـ ۱۵ر۳ـ ۱۵ر۵ـ ۳۰ر۷ـ ۴۵ر۹

★ تله مرگ ـ رنگی چارلزبرونسون
دیاموند (۸۲۸۴۰۰) ۱۵ر۱۱ـ۴۵ر۱ـ ۳۰ر۳ـ۳۰ر۵ـ۳۰ر۷ـ

★ تیزتک ـ رنگی ـ کلینت‌ایستوود
پارامونت (۴۸۳۲۱) ۱۵ر۱۱ـ۳۰ر۳ـ۳۰ر۵ـ۳۰ر۷ـ۳۰ر۹

★ جاذبه جسم ـ رنگی ـ جی نورث
رادیوسیتی (۴۳۳۲۰) ۱۵ر۱۱ـ ۳۰ر۳ـ۳۰ر۵ـ ۳۰ر۷ـ۴۵ر۹

★ جونم بره، قولم نمیره ـ رنگی سونیل‌دات
حافظ (۳۹۱۰۷۴) ۳۰ر۱۰ـ ۳۰ر۲ـ ۳۰ر۴ـ ۳۰ر۶ـ ۳۰ر۸

★ جذر و مد ـ رنگی ـدرمندرا ـ سارابانو
ایفل (۳۱۱۴۷۷) ۱۰ـ ۱۲ـ ۲ـ ۴ـ ۶ـ ۸ـ ۱۰

★ خواب‌آلود ـ رنگی ـ وودی‌آلن
شهرقصه (۶۲۷۲۹۰) ۱۱ـ۲ـ۴ـ۶ـ۸ـ۱۰

★ حقه‌های من ـ دام
ستاره (۵۳۹۷۲۱) ۹ـ ۱۱ـ ۱ـ ۳ـ ۵ـ ۷ـ ۹

★ رم فلینی ـ سینما سکوپ ـ رنگی
تخت جمشید (۴۳۵۵۰) ۱۱ـ ۲ـ۴ـ۶ـ ۸ـ ۱۰

★ دوست ـ درمندرا ـ هماماليني ـ رنگی
همای (۳۱۱۶۶۹) ۳۰ر۱۰ـ ۳۰ر۲ـ ۳۰ر۴ـ ۳۰ر۶ـ ۳۰ر۸

★ راز های نهفته اعماق دریاها ـ رنگی بن‌گازارا
پولیدور (۴۲۶۳۱) ۳۰ر۱۱ـ ۳۰ر۱ـ ۳۰ر۳ـ ۳۰ر۵ ـ۳۰ر۷ـ ۴۵ر۹

★ سربازهای چوبی ـ لورل وهاردی
سینه‌موند (۴۸۳۲۲) ۱۱ـ ۳ـ ۵ـ ۷ـ ۹

★ صمد خوشبخت میشود ـ پرویز صیاد
نیاگارا (۶۶۵۳۰۷) ۱۱ـ ۳ـ ۱۵ر۵ـ ۳۰ر۷ـ ۴۵ر۹
رکس (۳۱۵۲۹۳) ۳۰ر۱۰ـ ۳۰ر۲ـ ۳۰ر۴ـ ۳۰ر۶ـ ۳۰ر۸
میامی (۷۵۴۳۲۹) ۱۱ـ ۱ـ ۳ـ ۵ـ ۷ـ ۹
الوند (۳۵۶۵۳۸) ۱۰ـ ۱۲ـ ۲ـ ۴ـ ۶ـ ۸
کیهان (۵۴۶۳۶۰) ۹ـ ۱۱ـ ۱ـ ۳ـ ۵ـ ۷ـ ۹
مارلیک (۹۶۳۶۱۶) ۳۰ر۱۰ـ ۳۰ر۲ـ ۳۰ر۴ـ ۳۰ر۶ـ ۳۰ر۸
اسکار (۹۲۰۸۸۸) ۱۰ـ ۱۲ـ ۲ـ ۴ـ ۶ ۸
ارانوس (۲۷۹۷۱) ۳۰ر۱۰ـ ۳۰ر۲ـ ۳۰ر۴ـ ۳۰ر۶ـ ۳۰ر۸
شهرام (۸۴۴۵۴۹) ۹ـ ۱۱ـ ۱ـ ۳ـ ۵ـ ۷ـ ۹
سیلوانا (۳۶۳۷۳۷) ۳۰ر۱۰ـ ۳۰ر۲ـ ۳۰ر۴ـ ۳۰ر۶ـ۳۰ر۸
سیلورسیتی (۸۶۱۲۰۵) ۱۰ـ ۳۰ر۲ـ ۳۰ر۴ـ ۳۰ر۶ـ ۳۰ر۸

★ عشق دانمارکی ـ رنگی لاندوبوزانکار
بولوار (۶۶۰۲۹۲) ۱۱ـ ۱ـ ۳ـ ۵ـ ۱۵ر۷ـ ۱۵ر۹
برلیان (۳۹۳۵۳۵) ۹ـ ۱۱ـ ۱ـ ۳ـ ۵ـ ۷ـ ۹

★ غیر از این باشه دیوونه میشیم ـ رنگی
سانترال (۹۲۸۶۸۶) ۱۱ـ۱ ـ۳ـ۵ـ۷ـ ۱۵ر۹
رویال (۸۲۹۷۸۵) ۱۰ـ ۱۲ـ ۲ـ ۴ـ ۶ـ ۸ـ۱۰

★ فرار از جزیره شیطان ـ رنگی ـ جیم براون
آتلانتیک (۶۲۷۱۷۱) ۱۵ر۱۱ـ ۳۰ر۱ـ ۳۰ر۳ـ ۳۰ر۵ ـ ۳۰ر۷ـ ۴۵ر۹

★ فستیوال فیلم های جیمزباند
گلدیس (۶۲۸۷۱۳) ۱۱ـ ۳۰ر۱ـ ۳۰ر۳ـ ۳۰ر۵ـ ۳۰ر۷

★ قدرت طلا ـ رنگی راجرمور
ریولی (۷۵۷۷۷۷) ۱۱ـ ۳۰ر۳ـ ۳۰ر۵ـ ۳۰ر۷ـ ۳۰ر۹

★ قبرت را بکن رفیق ـ سینما سکوپ ـ رنگی
دروازه طلائی (۳۵۲۱۶۰) ۹ـ ۱۱ـ ۱ـ ۳ـ ۵ـ ۷ـ ۹

★ گناهکاران جزیره بهشت ـ رنگی
پارک (۳۱۹۶۳۷) ۹ـ ۱۱ـ ۱ـ ـ ۵ـ ۷ـ۹

★ ماجرای دیوانه، دیوانه در روسیه ـ رنگی
گلدن سیتی (۶۶۳۲۶۹) ۱۵ر۱۱ـ۳۰ر۱ـ۳۰ر۳ـ ۳۰ر۵ـ ۳۰ر۷ ـ ۴۵ر۹

★ مردهای بدگمان وزن‌های خوشگل ـ رنگی
فلور (۲۸۰۹۶) ۹ـ ۱۱ـ ۱ـ ۳ـ ۵ـ ۷ـ ۹

★ نخاله ها درالمپیک ـ رنگی ـ گروه شارلو
ب.ب (۸۲۹۶۴۱) ۱۰ـ ۱۲ـ۲ـ ۴ـ ۶ـ ۸ـ ۱۰

★ نخاله های تفنگدار ـ رنگی ـ گروه شارلو
امپایر (۶۲۳۹۴۲) ۱۵ر۱۱ـ ۳۰ر۱ ـ۳۰ر۳ـ ۳۰ر۵ ـ۳۰ر۷ ۴۵ر۹

★ وقتی کلفت خوشگل باشه ـ رنگی
ونک (۶۸۴۱۱۶) ۳۰ر۱۱ـ ۲ـ ۴ـ۶ـ۸ـ ۱۰

★ همسفر ـ بهروز وثوقی ـ گوگوش
کاپری (۹۲۸۴۰۱) ۴۵ر۱۰ـ۴۵ر۱۲ـ۲ـ۵ـ۱۵ر۷ـ۳۰ر۹
اروپا (۳۰۳۱۷۹) ۳۰ر۱۰ـ ۳۰ر۲ـ ۳۰ر۴ـ ۳۰ر۶ـ ۳۰ر۸
آسیا (۴۲۹۰۹) ۱۱ـ ۱ـ ۳ـ ۵ـ ۷ـ ۳۰ر۹
مولن‌روژ (۷۵۲۹۲۹) ۱۱ـ ۱ـ ۱۵ر۳ ـ۳۰ر۵ـ ۳۰ر۷ـ ۴۵ر۹
شهوند (۳۵۴۰۴۰) ۳۰ر۱۰ـ ۳۰ر۲ـ ۳۰ر۴ـ ۳۰ر۶ـ ۳۰ر۸
لیدو (۹۵۱۲۸۲) ۹ـ ۱۱ـ ۱ـ ۳ـ ۵ـ ۷ـ ۹
نپتون (۷۶۰۱۳۶) ۹ـ ۱۱ـ ۱ـ ۳ـ ۵ـ ۷ـ ۱۵ر۹
ژاله (۳۰۴۱۲۰) ۳۰ر۱۰ـ ۳۰ر۲ـ ۳۰ر۴ـ ۳۰ر۶ ـ۳۰ر۸
المپیا (۹۲۶۷۹۷) ۳۰ر۱۰ـ ۱ـ ۳ـ ۵ـ ۷ـ ۹
چرخ‌فلک (۹۵۰۵۵۸) ۱۰ـ ۱۲ـ ۲ـ ۴ـ ۶ـ ۸
توسکا (۵۳۹۵۴۴) ۳۰ر۱۰ـ ۳۰ر۲ـ ۳۰ر۴ـ ۳۰ر۶ـ ۳۰ر۸
پاسارگاد (۳۴۲۷۸۲) ۹ـ ۱۱ـ ۱ـ ۳ـ ۵ـ ۷ـ۹
شرق (۵۳۴۰۲۴) ۳۰ر۱۰ـ ۳۰ر۲ـ ۳۰ر۴ـ ۳۰ر۶ـ ۳۰ر۸

★ همه برای یکی یکی برای همه ـ کاروان انتقام
البرز (۳۰۴۲۵۸) ۳۰ر۸ ـ ۱۲ـ ۳۰ر۳ـ ۷ـ ۳۰ر۸ـ ۳۰ر۱۰

سانس انگلیسی
گلدیس ساعت ۳۰ر۹(فستیوال جیمزباند)

آگهی افزایش سرمایه در شرکت سهامی خاص کارخانجات پشمبافی‌افشار ثبت‌شده‌بشماره ۶۷۳۸

طبق صورتجلسه مورخ ۱۷ر۱۱ر۵۳ مجمع عمومی فوق‌العاده شرکت سهامی خاص کارخانجات پشمبافی افشار سرمایه شرکت نامبرده از مبلغ دویست‌و‌پنجاه میلیون ریال بمبلغ سیصد میلیون ریال افزایش یافته و اضافه سرمایه مزبور طی گواهی ۲۱۳۴۸ـ ۲۸ر۱۱ر۵۳ بحساب شرکت منظور شده وماده ۵ اساسنامه شرکت بشرح زیر اصلاح گردیده ماده ۵ـ سرمایه شرکت مبلغ سیصد میلیون ریال‌منقسم به ششهزار سهم پنجاه هزار ریالی بی‌نام تمام پرداخت‌شده است.

م‌الف ۲۲۵

مدیر کل ثبت شرکتها و مالکیت صنعتی

جدول های اطلاعات

جدول عادی — شماره ۹۰۰۴

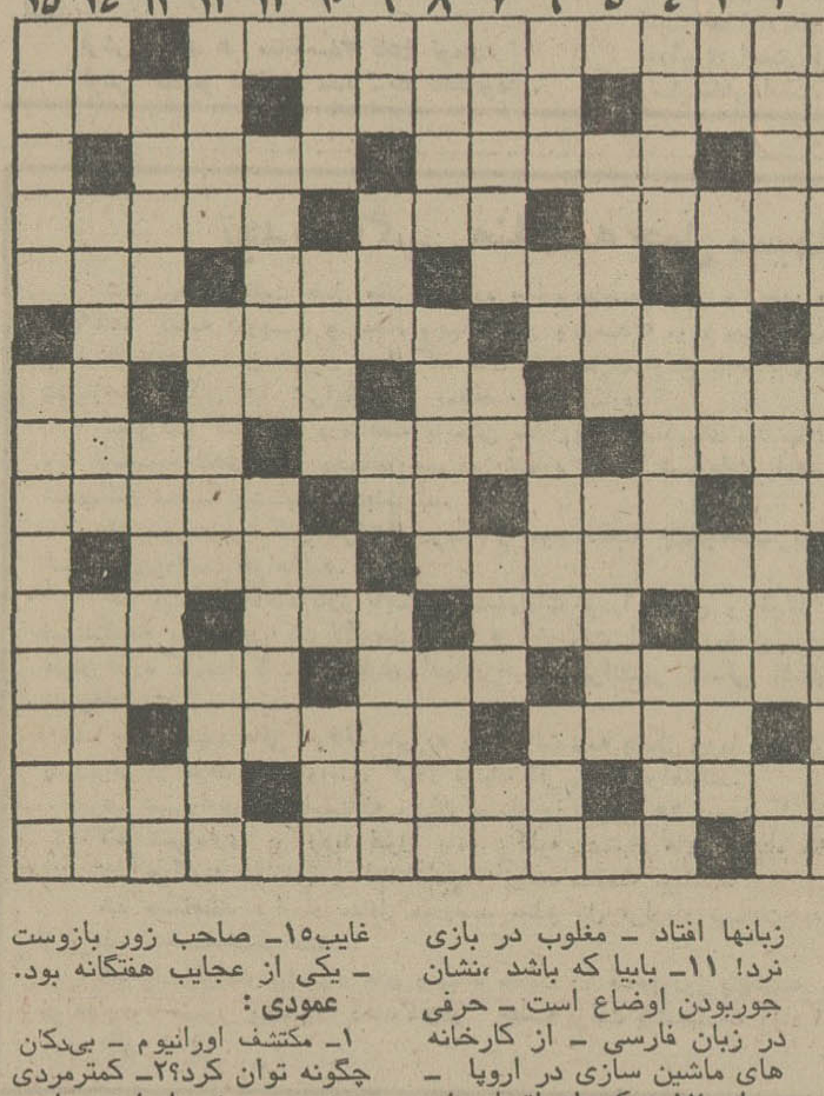

افقی :

۱ـ ثروت عمومی است وکشور هایی‌چند که انگلستان از محصولاتشان سود می برد و به آن کامنولث هم می‌گویند ـ تردیدبه دنبالش می‌آید ! ۲ـ برتر و شایسته‌تر ـ وقتی که بادو برف و باران همراه باشند ـ به آنان اطمینان توان کرد۳ـ برای چاپیدنش دم کدخدا را می‌دیدند ـ از قهرمانان کتاب کلیله ودمنه ـ برقی‌که از ابر می‌جهد ۴ـ از امراضی که بیشتر بر گلوی کودکان می‌افتدـ از کشور های عربی ـ آنچه مطابق ذوق و سلیقه روز باشد ۵ـ جت روسها ـ از امراض خانمان‌برانداز ـ از خود راضی همی زند ـ مال شاعر از احوالش پیدابود ! ۶ـ بزرگ و جادار ! ـ دفتر دانایی به چه کارش آید ؟ ۷ـ بازار است ـ بلی به زبان روسی ـ خدبین‌دو کشورـ ضمیر جمع ۸ـ پیشوا‌ـ تاچندی پیش هر محلی یکی داشت‌و جای معامله بود ـعملی برای تولیدالکتریسته۹ ـ دست تازی‌ـ خطی در هندسه ـطرف و جهت ـ برآن می‌نشینند و بر تن هم میکشند ! ۱۰ـ کشوری که باکنفرانس نفت نامش برسر زبانها افتاد ـ مغلوب در بازی نرد! ۱۱ـ بابیا که باشد ،نشان جوربودن اوضاع است ـ حرفی در زبان فارسی ـ از کارخانه های ماشین سازی در اروپا ـ پدران ۱۲ـ یکی از اتوبانهای تهران ـرشک ـ برای‌پیشگیری امراض می‌زنند ۱۳ـ پناه بردن است و کار خود را به خدا سپردن ـ عددها ـ واحد ۱۴ـ از انواع تفنگ باشد ـ ابراهیم نبی‌را به آتش افکند ـ شخص غایب۱۵ـ صاحب زور بازوست ـ یکی از عجایب هفتگانه بود.

عمودی :

۱ـ مکتشف اورانیوم ـ بی‌دکان چگونه توان کرد؟۲ـ کمترمردی عرضه ـ عرض اندامش را در مقابل همسرش‌داشته ـ تقدیمی ـ فرمان۳ـ زمانی خانمهابیشتر به مومی زدندـاز واحد های‌طول غیر رسمی‌ـ جزیره‌ای درجنوب ۴ـ بزهمچنین‌است‌ـ از مصالح ساختمانی در قدیم ـ قومی در ایران ۵ـروشن کردن ـازدواج کردن ۶ـ گازر چشم دیدنش‌را ندارد ـنیم‌صدای بره ـ خلوتگه عشاق‌قرن بیستم‌ـ از رقص‌های قدیمی ۷ـ در دیزی است ـ ماهی در سال ـ هنوز کسی آنرا ندیده و پی براسرارش نبرده ـ مرد مذهبی دین زرتشتی ۸ـ برزخم نهید ـ از حواس پنجگانه‌ـزنی ازهمسران ابراهیم‌نبی ۹ـ توانایی ـ ظاهر ساختمان ـ از انداختنی ها‌ـ جامه کهنه ۱۰ـ از ضمایر عربی ـ عاشقان پرسوزتر می نویسندـ خودمان ـ نوعی‌پارچه باشد ۱۱ـنمره در لفظ‌اروپایی‌ـ از آردنان فراهم می‌آورد ۱۲ـ یکی از صفات حضرت حق ـ بندری در ترکیه ـ در دل که نباشد زندگی‌به چه ارزد؟ ۱۳ـ چند تا مرحله ـ کار جوکیان است ـ صدمتر مربع ۱۴ـ سنگریزه‌ـ آنچه از کسی بجا میماند ـبیماری‌از پایش‌انداخته ۱۵ـ جز عاشقی چه باشد ـ سلسله جبالی در لرستان.

حل جدول شماره ۹۰۰۳

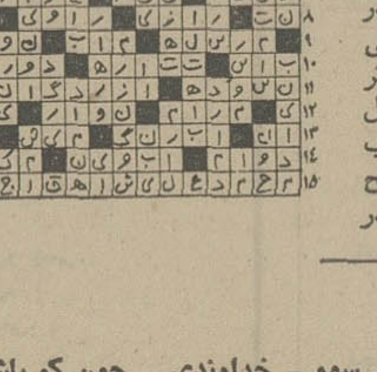

جدول ویژه — شماره ۳۶۴

افقی :

۱ـ دربی‌کفایتی‌و سهل انگاری شهرتی‌بسیار دارد ـ بندآوردن ۲ـ ازسیگارهای سابق دخانیات ـ درزمستان کسب‌وکارش رونقی دارد ـ بسیار ۳ـ فلزیست ـ چراغ ـ سریع و فوری ۴ـ تن‌پوش درازگوش ـکوشش پریشان ـ از پسران مقتول‌به دست پدر ۵ـبالا ـ پول هندی ـ دستی بسوی خدا ـ گندنا ۶ـ افتادن و مزاحم شدن ـ دل رابه فیلی‌ویلی می‌اندازد ۷ـ الاغ مردهرا بایداینجوری سوار شد ـ مطرب‌کی برآن زند ـگرو ـ پاک سر بریده ۸ـنقاش معروف فرانسوی‌در قرن هژدهم ـ برای تزکیه‌نفس به عذاب جسم تن درمیدهد ـ عزیزم ۹ـ جنس زمخت ـ پیک آخرین ـ صاحب یال و کوپال ـ از لوازم پلو ۱۰ـ نویسنده معاصر آمریکائی که‌به ایران هم آمده است ـ فقط یکی است ۱۱ـ از موجبات شیرینی ـکوهی است ـ از اقدامات گوارشی ـ شکل هندسی ۱۲ـوسیله توزین ـ فرزند ـ خرج بیهوده‌مراگویند ۱۳ـ فرمانده ـ نوعی‌سبزی که هرچه میکنند باز میروید !ـ برای جگر آرزو می‌کنند ۱۴ـ بالارونده ـ پشت سرهم و بدون انقطاع ـ ممکن است بی‌خاصیت هم باشد ۱۵ـ لنگ ـ علی‌القاعده باید مجموعه‌ای از همه دانشها و معرفتها باشد.

عمودی :

۱ـاولین بار موفق به خواندن‌خط هیروگلیف شد ـ درمواردی معکوس‌میشود ۲ـ دهنه ـ از غذاهای گوشتی فرنگی‌مابی ـموجود افسانه‌ای ۳ـ مرد سوم رایش سوم ـ خداوندی ـ چون کم باشد گرانی و قحطی میشود ۴ـ محصول زمستان ـ چاق وچله ـ از مجلات معروف‌سابق ۵ـ بچه‌اش یک شاهی بود ـ یادش رابخیر کرده‌اند ! ۶ـ خواستن ـ جدید ـ از اقسام سکته ـ سرگرمی ورقی ۷ـ از شهر های فارس ـ سنگ گرانبها ـ سرمایه‌ای بزرگ و بی‌خریدار ـ تو ۸ـ درسوگواری سر میدهند ـ از لوازم‌بافندگی‌ـ مقدمه عشق ۹ـ زنده باشد ـ جروبحث کردن ـ خاندان ـ فقیر ۱۰ـ میوه‌ای که میکویند خیلی خواص دارد ـ عرض حال داده است ـ تپه کوتاه ـ آبستن چرکوخون ۱۱ـبه معنی وسیله ارتباط آمده است ـ ماه یوسف ۱۲ـ بیماری که تازه بهبود یافته وهنوز ضعف‌دارد ـ از بازیهای ورق‌ـ بیرو ۱۳ـ آدمهای ناموس پرست اینطور میشوند ـ تامینات ـ حرف آخر ۱۴ـ از بیماریها‌ـ مقابل گرانی ـ زحمتکش ۱۵ـ عرب تانگ را گوید ـ از برادران معروف ادبی

حل جدول شماره ۳۶۳

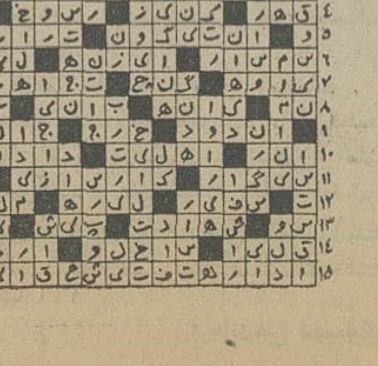

امسال ۲ میلیون نفر زیر چتر تأمین اجتماعی قرار میگیرند

★ به زنان بیمه شده «کمک بارداری» داده می شود

امسال ۲ میلیون نفر از کارگران و اعضای خانواده آنان و نیز گروه های تازه ، زیر چتر تامین اجتماعی قرار میگیرند .

دکتر عمرانی مدیر عامل سازمان بیمه های اجتماعی امروز ضمن اعلام این مطلب یادآور شد در طول برنامه پنجم باید ۶میلیون نفر دیگر از گروه های مختلف اجتماعی زیر پوشش تامین اجتماعی قرار گیرند . طبق برنامه‌ای که تهیه شده ، در سال جاری وپس از تصویب قانون تامین اجتماعی، قریب ۲ میلیون نفر از گروه های مختلف از بیمه های اجتماعی استفاده خواهند کرد .

وی افزود : در آخرین ماه های سال گذشته تعداد کارگران و افراد خانواده بیمه شده آنها از مرز ۵ میلیون گذشت و به ۵ میلیون و ۵۰۰ هزار نفر بالغ شد .

باتصویب قانون تامین اجتماعی، بیمه‌شدگان کارگر ، هم میتوانند با پرداخت فرانشیز بهر پزشک یا موسسه درمانی که تمایل داشته باشند مراجعه کنند و هم می‌توانند بدون پرداخت فرانشیز برای معاینه و درمان به موسسات درمانی موجود سازمان بیمه های اجتماعی رجوع کنند .

طبق قانون جدید ، به بیمه شده زن کمک بارداری پرداخت خواهد شد . به این معنی که بیمه شده زن درصورتیکه ظرف یکسال قبل از زایمان حق‌بیمه ۶۰ روزکار را پرداخت کرده باشد می‌تواند بشرط عدم اشتغال بکار از کمک بارداری استفاده کند . میزان این کمک دوسوم آخرین مزد یا حقوق بیمه شده است و بیمه شده زن یا همسر بیمه‌شده مرد از کمک هائی از قبیل لباس نوزاد ، شیر خشک (درصورت نبودن شیر مادر) و غیره استفاده خواهد کرد .

متروی تهران ۱۰ هزار کارمند استخدام میکند

شهرداری پایتخت برای اداره تاسیسات مترو ده هزارکارمند استخدام میکند . این ده هزار نفر امور رانندگی لکوموتیو ها، اداره قطار ها ، تعمیر خطوط و واگن ها و لکوموتیوها و نیز کار های دفتری مترو را اداره خواهند کرد .

مقررات استخدامی این گروه بعدا به تصویب سازمان امور اداری و استخدامی‌کشور خواهد رسید .

برای متروی تهران یک‌شرکت تحت عنوان شرکت راه‌آهن زیر زمینی تهران و حومه‌تاسیس خواهد شد لایحه ماده واحده‌ای که بمنظور تاسیس این شرکت تهیه شده در اواخر سال گذشته در کمیسیون کشور مجلس سنا رسیدگی شد .

این لایحه که در اولین جلسه سال جدید سنا مورد رسیدگی قرار خواهد گرفت به شهرداری اجازه می‌دهد که برای احداث راه‌آهن زیرزمینی مترو شرکتی بنام شرکت راه‌آهن زیرزمینی تهران و حومه تشکیل دهد . سرمایه شرکت از طرف دولت‌در اختیارشهرداری قرارداده‌میشود. شرکت دارای شخصیت حقوقی است و طبق اصول بازرگانی اداره میشود و اساسنامه آن شش ماه پس از تصویب لایحه فوق‌الذکر ، از طرف شهرداری پیشنهادمی‌شود و پس ازموافقت وزارت کشور و تایید دولت‌برای تصویب به مجلسین داده خواهد شد .

این شرکت میتواند بمنظور اجرای طرح راه آهن زیرزمینی از زیراراضی و املاک تهران برایگان استفاده‌کندولی‌درصورت نیاز به تصرف اراضی در سطح زمین ، شهرداری برابر مقررات ، پس از پرداخت بهای اراضی و جلب رضایت مالکان ، اقدامبه تصرف آنها خواهد کرد .

ترخیص چمدانهای مسافران نوروزی خارج بامشکل روبرواست

ازهفته‌جاری بازگشت مسافرانی که برای گذراندن تعطیلات نوروزی به کشور های خارج سفر کرده‌اند به تهران آغازشده وهم‌اکنون روزانه حداقل سی فروند هواپیمای مسافری در فرودگاه مهرآباد بزمین مینشیند که مسافران اغلب این‌هواپیما ها برای تعطیلات عید بخارج سفر کرده‌اند و بصورت هواپیمای دربست «چارتر» به تهران باز میگردند.

بازگشت روزانه صد ها تن از این مسافران ، مشکلاتی ایجاد کرده وموجب شده‌که‌برای‌حمل‌و ترخیص چمدان متعلق به‌مسافران ازدحام بوجود آید.

مسافران وافراد مطلع می‌گویند، برای رفع این مشکل گرچه گمرک ایران بر تعداد ارزیابان و ماموران خود در مهرآباد افزوده تا در ترخیص چمدان مسافران تسریع گردد ، معهذا تسریع دربازبینی چمدان مسافران نمی‌تواند مشکلات ناشی از ازدیاد فوق‌العاده مسافران را مرتفع سازد و از اینرو باید برای رفع این ازدحام موقت که در پایان تعطیلات عید درفرودگاه مهرآباد بوجود آمده است تدابیری نیز در زمینه نحوه‌محمل ونقل چمدان‌ها اتخاذ کرد تا مسافران بدون ازدحام چمدان متعلق بخود رادر سالن فرودگاه دریافت کنند .

دستورالعمل جدید برقراری حقوق وظیفه

دستورالعمل جدید برقراری حقوق وظیفه وراث کارمندان متوفی دولت از سوی سازمان امور اداری و استخدامی کشور تهیه شد . دستورالعمل جدید با توجه به اصلاحیه پنجم قانون استخدام کشوری مبنی‌بر افزایش حقوق وظیفه وراث کارمندان از ۵۰ به ۸۰ درصد ، و برای‌تکمیل دستورالعمل قبلی سازمان امور اداری و استخدامی‌در همین‌زمینه تهیه شده است . برای برقراری حقوق وظیفه‌وراث کلیه‌کارمندانی که قبلا فوت کرده‌اند توسط کارگزینی های وزارتخانه ها و سازمان های دولتی احکام‌جدید به تاریخ اول فروردین ماه سال ۵۴ صادر میشود و حقوق‌وظیفه آنان از ۵۰ درصد به ۸۰ درصد افزایش می یابد ، حقوق وظیفه برای وراث کارمندان در آینده نیزمطابق‌دستورالعمل جدیدبرقرار خواهد شد .

براساس دستورالعمل جدید ، هرگاه مستخدم رسمی فوت‌شود، خواه‌به حد بازنشستگی رسیده یا نرسیده باشد ـ از تاریخ فوت بازنشسته محسوب و هشتاد درصد حقوق بازنشستگی او به وراث قانونی پرداخت خواهد شد.حقوق‌وظیفه وراث‌مستخدمینی که در حال اشتغال فوت می کنند به ترتیب زیر تعیین می‌شود :

ابتداحقوق بازنشستگی‌بارعایت سنوات خدمت و متوسط حقوق تعیین شده و سپس هشتاددرصد آن به عنوان حقوق وظیفه‌برای وراث قانونی وی برقرارو پرداخت خواهد شد .

چنانچه سنوات خدمت مستخدم متوفی کمتر از پانزده سال‌باشد، در تعیین حقوق وظیفه ، مدت خدمت وی پانزده سال محسوب خواهد شد ، همچنین اگرفوت کارمند رسمی دولت یا از کار افتادن وی به سبب انجام وظیفه باشد ، تمام متوسط حقوق او به عنوان حقوق وظیفه بموراث داده میشود .

اسرائیل از فوتبال آسیا اخراج شد

دیروز در جلسه کنفدراسیون فوتبال آسیاکه‌درکویت تشکیل شد ، در مورد اخراج‌اسرائیل ضمن بحث فراوان تصمیمات تازه‌ای اتخاذ گردید .

در این جلسه که کامبیز آتابای رئیس فدراسیون فوتبال‌ایران ریاست آنرا در غیاب « تنکو عبدالرحمن » برعهده داشت ، تصمیم گرفته شد ، از این پس اسرائیل حق میزبانی هیچیک از مسابقات آسیائی را نداشته باشد و هیچ کشور آسیائی‌نیز نباید اسرائیل را بمسابقات برگزاری در خاک خود دعوت کند .

نظر فدراسیون فوتبال بین‌المللی (فیفا) هنوز در این مورد روشن نیست ولی هرچه باشد کنفدراسیون فوتبال‌آسیا برتصمیم خود استوار خواهد ماند .

از اینرو باید در ماههای آینده منتظر برخوردی بین فیفا و کنفدراسیون آسیائی باشیم که میتوان گفت فوتبال آسیا با این وضع آبستن حوادث تازه‌ای است .

بی‌گمان روز ۱۱ اسفند ماه ۵۳ در تاریخ ایران با خطوطی درخشان به ثبت خواهد رسید

آقای عباس مرادیان مدیرعامل کارخانه در حال سخنرانی در اجتماع کارگران کارخانه صنایع پشم. در عکس آقای شمس دبیر سندیکای کارگران حضور دارد.

واکنش ملت ایران در برابر سخنان کهربار شاهانه قابل توصیف نیست

اصفهان ـ صدای هلهله و شادی ، صدائی که از روی‌ایمان وعلاقه از حلقوم عده‌ای کارگر شریف و میهن پرست ، کارگری که تاقبل از انقلاب تاریخی ششم بهمن برده‌وبنده و اسیر صاحبان نفوذ و کارخانه داران‌بود ، دقیقه‌ای قطع نمیشد . زنان در محوطه کارخانه اجتماع کرده بودند تابه ندای رهبر اندیشمند مملکت جوابی قاطع دهند ،زنان جمع شده بودند تا پیوستگی خودرا بحزب رستاخیز ملی‌ایران باایمانی راسخ اعلام دارند .

آقای عباس مرادیان مدیرعامل کارخانه صنایع پشم اصفهان در این اجتماع کارگری ضمن تجلیل از خدمات ارزنده پنجاه ساله دودمان پرافتخار پهلوی و پیشرفت هائی که در این مدت نصیب ملت ایران شده استو همچنین تشکیل حزب رستاخیز ملی اشاره نموده و گفت :

در آن روز که فرمایشات حکیمانه شاهنشاه آریامهر از شبکه سراسری پخش‌شد. موجی ازغرور و افتخار و هیجان و شادی در بین تمامی ملت ایران پدید آمد و خود من واقعا احساس کردم که پدر تاجدار با این دعوت عمومی چه آینده تابناکی را فراراه ملت ایران‌قرار داده‌اند .

بدون شک بامنش و علاقه‌ای که هر ایرانی وطن پرست نسبت پشاهنشاه خود دارد به‌پیشواز روزی می‌شتابدکه آینده‌ای‌تابناک رادرپر داشته باشد . آقای‌مرادی در دنباله بیانات خود چنین‌گفت:

واکنش ملت ایران دربرابر سخنان‌کهربار شاهنشاه‌قابل‌توصیف نیست سه اصلی که شاهنشاه آریامهر در قالب حزب رستاخیز ملی بملت ایران اعلام فرمودند بی‌شک مورد قبول و احترام‌هر ایرانی پاک نژاد و وطن‌پرست است‌اعتقاد بنظام کهن‌شاهنشاهی ایران، قانون اساسی و انقلاب ششم بهمن در روح و جان‌هر ایرانی شاهدوست نهفته است‌و این ایمان واعتقاد و پایه های ترقی و سعادت رادر آینده‌ای بس نزدیک محکم‌ترمیسازد. مسلما سیستم یک حزبی وگرایش به حزب واحدی بنام رستاخیز ملی ایران موجب خواهد شد که‌از تشتت‌و پراکندگی جلوگیری شده وهر ایرانی‌پاک سرشت تاآنجائی که قدرت دارد در راه اعتلا و سربلندی میهن خود کوشاباشد.

ناطق به پیوستگی کارگران‌به حزب رستاخیز ملی ایران اشاره نمود و گفت در همان روز های نخستین باغرور و افتخار و سربلندی آمادگی خود را جهت پیوستن بحزب رستاخیز ملی ایران اعلام نمودم و وابستگی کلیه کارگران این کارخانه رابه این حزب پرافتخار اعلام داشتم ودر اینجا باید بگویم که با تاکید برافتخارات ممکن خویش‌بایستی آنچنان بجلو قدم برداریم که تصویر روشنی را که شاهنشاه مادر آینده می‌بینند درروبیاروی خویش بازبینیم.

در پایان آقای شمس دبیر سندیکای کارگران‌کارخانه صنایع پشم اصفهان‌درمورد بیمه‌کارگران وتقسیم سود ویژه کارخانه که دراثر فرمایشات مدبرانه‌شاهنشاه صورت تحقق بخود گرفته است بتفصیل سخن گفت ودر پایان پیوستگی همه کارگران‌را بحزب رستاخیز ملی ایران اعلام‌داشت.

شب ایران در «گراتس»

اوایل فروردین ماه جاری با همکاری وزارت اطلاعات و جهانگردی ایران در وین و شرکت هواپیمائی «سوئیس‌ار» شب ایران در شهر «گراتس» برگزار شد . در این برنامه که‌باشرکت‌عده‌ای‌ازخبرنگاران مطبوعات و مدیران آژانس‌های مسافرتی استان اشتیر مارک ترتیب یافته بود ، مدعوین با غذا های ایرانی پذیرائی شدند

آگهی انتخاب اعضاء هیئت مدیره شرکت ساختمانی سیویل (سهامی خاص) ثبت شده بشماره ۴۳۱۲

طبق صورتجلسه‌مورخ ۲ر۱۱ر۵۳ مجمع عمومی فوق‌العاده شرکت مذکور آقای مهندس عباس طیاب بسمت رئیس هیئت مدیره و آقای مهندس نصرت‌الله یوسفزاده بسمت مدیر عامل و عضو هیئت مدیره و بانو دره‌الصدف‌مایل تویسرکانی بسمت نایب رئیس‌هیئت مدیره و خانم ویولت خلیلی بسمت عضو هیئت مدیره برای مدت دوسال انتخاب شدند .

اداره کل ثبت شرکتها و مالکیت صنعتی

آ ـ ۵۳۹ ۱

علاقمندان زبان انگلیسی

ANGLO-CONTINENTAL EDUCATIONAL GROUP

گروه‌فرهنگی «آنگلوکنتینتال» کلاس های زبان انگلیسی را از ابتدائی‌تاسطح عالی‌در۱۰ مدرسه‌با۲۵ برنامه‌مختلف در شهر های لندن‌پول‌و بورنموس‌برای‌کودکان نوجوانان جوانان دانشجویان‌و همه‌افراد‌باپانسیون‌نزدخانواده‌های‌انگلیسی دایر نموده‌است.جهت اطلاعات بیشتر و ثبت‌نام بانماینده رسمی ایران

INTERSCHOOL INFORMATION SERVICE

همه روزه غیر از ایام تعطیل فقط بین ساعات ۴ الی۷ بعداز ظهر باتلفن‌های۶۳۵۳۱۵ و ۶۳۹۳۶۲ تماس حاصل نمائید و یا با صندوق‌پستی ۱۰۵۵۷ـ۱۲ طهران مکاتبه فرمائید .

آگهی تغییرات در شرکت بتونیر سهامی خاص ثبت شده بشماره

باستناد صورتجلسه مورخ ۱۹ر۱۲ر۵۳ مجمع فوق‌العاده صاحبان سهام وصورتجلسه مورخ ۱۹ و ۲۴ر۱۲ر۵۳ هیئت مدیره شرکت مذکور سرمایه شرکت از مبلغ بیست میلیون‌ریال به‌مبلغ چهل میلیون ریال تمام پرداخت منقسم به دویست سهم عادی دویست‌هزار ریالی که ۱۰۹ سهم آن باتام و ۹۱ سهم بقیه بی‌نام افزایش یافت مبلغ افزایش سرمایه طبق گواهی مورخ ۲۴ر۱۲ر۵۳ بانک صادرات تودیع گردیده است و ماده ۷ اساسنامه اصلاح گردید . اساسنامه جدیدی در ۸۱ ماده و ۱ تبصره جایگزین اساسنامه سابق‌قرار گرفت‌آقای ابوالقاسم محمدی‌نیا بسمت رئیس هیئت مدیره و بانو مینا کیخسروی مقدم بسمت نایب رئیس هیئت مدیره و آقای مهدی حاجی ختمی بسمت مدیر عامل شرکت تاتاریخ ۲۴ر۳ر۵۳ انتخاب گردیدند حق امضاء چکها و سفته‌ها و بروات اسناد وقرار دادها و کلیه اوراق تعهدآور شرکت بامضای رئیس هیئت مدیره ویا وکیل رسمی رئیس هیئت مدیره باتفاق امضاء نایب رئیس هیئت مدیره و یامدیر عامل بامهر شرکت خواهد بود ذیل ثبت در تاریخ ۲۵ر۱۲ر۵۳ امضاء شد.

م‌الف ۲۱۲

مدیر کل ثبت شرکتها و مالکیت صنعتی ـ حمید جمشیدی

گوهر

ماهنامه تحقیقی از انتشارات بنیاد نیکوکاران نوریانی

شماره اول سال سوم در ۸۳صفحه شامل آثار ۲۲محقق، شاعر و نویسنده انتشاریافت.

آ ـ ۱۰۹۰۴

میسیون لائیک فرانسه

دبیرستان ایرانی وفرانسوی‌رازی

نام‌نویسی در کودکستان برای سال تحصیلی ۱۳۵۴ ـ ۱۳۵۵

علاقمندان می‌توانند از تاریخ ۲۳ فروردین ماه سال جاری تا روز ۴ اردیبهشت ماه‌از ساعت۹تاساعت ۱۲ر۳۰ پرونده‌های ثبت نام را از دفتر دبیرستان دریافت نمایند .

ششم طبیعی و ششم ریاضی

کلاس‌های فشرده تك درس و تمام درس برای مدت شش هفته

فضیلت

۱ـ خیابان امیریه نبش منیریه تلفن۴۲۶۴۵

۲ـ پهلوی مقابل کاخ‌مرمر دبیرستان‌سهند۴۳۰۵۹

خبرهای تلفنی شهرستانها

★ شیر های آب کم باز میشود

بوشهر ـ سازمان آب بندر بوشهر و برازجان روزانه ۸۴۰۰ مترمکعب آب مشروب در لوله های شهر جاری میسازد و حال آنکه مصرف اهالی بوشهر در یکروز به حدود ده هزار مترمکعب میرسد . هم‌اکنون در ساعات معینی از روز شیر های آب در شهربازمیشود . سازمان آب بندر بوشهر و برازجان که آب مصرفی اهالی را از چاههای آب برازجان و شاهپور کازرون تامین میکند برای رفع کمبود آب در این شهر طرحی در دست اجرا دارد که بموجب آن با استفاده از دو خط لوله آبرسانی از « بوشکان » و خورموج و بهره برداری‌از تاسیسات آب شیرین‌کن‌بندر بوشهر تا پایان سال جاری مقدار آب مشروب این‌شهر به ۲۴ هزار مترمکعب در روز میرسد .

★ آمبولانس برای پاسگاه ها

اصفهان ـ با گشایش‌پاسگاه پلیس راه «تیران» در جاده اصفهان ـ خوزستان ۴ دستگاه آمبولانس دراختیار این پاسگاه و ۳ پاسگاه‌پلیس راه دروازه های تهران ، شیراز و خوزستان قرار گرفت .

به این ترتیب کلیه شاهراه هائی که به اصفهان ختم میشود دارای پاسگاه پلیس راه و آمبولانس شد .

★ ممنوعیت تعطیل کلاسها

ساری ـ بدستور آقای ماهیار مدیرکل آموزش و پرورش مازندران کلیه کلاسهای‌ششم متوسطه این استان تا شروع امتحانات خرداد ماه (نهایی) دایر خواهد بود و حضور و غیاب دانش آموزان و کادر آموزشی بشدت کنترل خواهد شد .

★ کشف جسد

قزوین ـ جسد نوزاد چند روزه‌ای که لای پتو پیچیده شده بود در خیابان «تبریز» قزوین و در کنار یک مغازه پیدا شد .

جسد نوزاد پس ازانجام تشریفات قانونی دفن گردید و تلاش ماموربن برای شناسائی والدین نوزاد همچنان ادامه دارد .

★ انبار الیاف سوخت

خرمشهر ـ انبار بزرگ‌الیاف اداره بندر خرمشهر در آتش سوخت و عدلهای‌پشم و الیاف طی ۳ ساعت آتش سوزی به خاکستر تبدیل شد .

حریق ساعت ۳ر۳۰ بامداد امروز رخ داد . بواسطه وسعت دامنه حریق آتش ـ نشانی شرکت نفت آبادان نیز به یاری آتش نشانان اداره بندرخرمشهر وشیروی دریائی شتافت . هنوز علت آتش سوزی و میزان دقیق خسارات وارده‌معلوم‌نیست.

★ انتصابات دردانشگاه

تبریز ـ این انتصابات در دانشگاه آذرآبادگان صورت گرفت .

آقای دکتر علی معصومی دانشیار گروه خاکشناسی دانشکده کشاورزی با حفظ سمت آموزشی به سمت مدیر کل امور دانشجویان ، آقای مهندس اسماعیل‌ناصح زاده دانشیار و مدیر گروه مکانیک دانشکده فنی به سمت رئیس دانشکده تکنولوژی ، آقای دکتر باقر امیرخانی استاد و مدیر گروه تاریخ دانشکده ادبیات و علوم انسانی به سمت رئیس دانشکده علوم‌تربیتی.

رئیس مدرسه کشته‌شد

رودسر ـ رئیس مدرسه‌راهنمائی دخترانه «املش» در یك حادثه رانندگی کشته شد . پیکان ۴۷۶۳۱ برانندگی اسماعیل دهقان کارمند بانك ملی‌املش و پسرنشینی همسر وی پروین بندری ۳۳ ساله رئیس مدرسه دخترانه املش و شخص‌دیگری بنام حسن حرفه از شلمان‌عازم املش بود که بعلت سرعت زیاد در پیچ‌تندی واژگون شد. پروین بندری در این حادثه بلافاصله کشته شد و همسر وی و سرنشین دیگر اتومبیل که بشدت مجروح شده‌اند در بیمارستان شیروخورشیدسرخ لنگرود بستری شدند .

مامور پلیس راه کشته شد

مشهد ـ فولکس ۳۲۶۴۳ برانندگی مهدی جبلی که از مشهد عازم نیشابور بود بعلت سرعت زیاد در محل پاسگاه پلیس‌راه مشهدنیشابور از مسیر اصلی خود منحرف شد و استوار جواد زندیکی از ماموران این پاسگاه رانیز گرفت .

مامور پلیس راه پیش از رسیدن به بیمارستان جان سپرد و راننده نیز دستگیر شد .

تلفن سرویس حوادث ۳۱۱۲۱۲

برای نجات جان دختر دکتر فلاح یك تیم پزشکی از خارج به ایران آمد

حال مینوش فلاح دختر دکتر رضا فلاح، که در حادثه‌رانندگی بشدت مجروح و بیهوش‌شده بود، امروز رویه‌بهبود رفت و مجروح پس از۴۸ ساعت‌بیهوش آمد و با پزشک وبستگان خود صحبت کرد .

در اثر این حادثه مینوش از بیشتر قسمت های بدن به‌سختی صدمه دید. چند تن از عابران که در لحظه وقوع حادثه، در محل بودند بیدرنگ مینوش را به «تهران کلینیک» منتقل کردند.

با مراجعه مینوش به بیمارستان جریان حادثه به‌اطلاع دکترفلاح ـ پدر مجروح ـ و بستگان او رسید و بیدرنگ یک تیم پزشکی تلاش خود را برای نجات‌جان مینوش آغاز کردند .

در دو روز گذشته حال‌مینوش مساعد نبود و بهمین دلیل به سرعت چند پزشک متخصص به ایران دعوت شدند تا درجریان تمام مدت برای نجات جان‌مینوش تلاش می‌کنند .

بنابه‌گفته بستگان مینوش و مسئولان بیمارستان‌حال مینوش درحال حاضر بهتر از دو روز گذشته است و پزشکان بتلاش خود برای نجات او ادامه می دهند .

در مسیر جاده قدیم شمیران حرکت می‌کرد، درقلهک ـ روبروی بانک عمران ـ ناگهان به سمت راست خیابان منحرف شد و با چند درخت و تیر سیمانی بشدت برخورد کرد .

در یك حادثه رانندگی

دانشجوی چوان کشته شد

علی‌اصغر صدوری

دانشجوی انستیتو تکنولوژی قزوین در یک حادثه رانندگی کشته شد .

بنابه گزارش خبرنگار اطلاعات در کاشان :

مقتول علی اصغر صدوری نام داشت و ۲۱ ساله بود ودر سال اول رشته برق انستیتو تکنولوژی قزوین تحصیل میکرد. وی هنگامی که با موتورسیکلت از کاشان به قم می‌رفت با یک اتومبیل پیکان تصادف کرد و به شدت مجروح شد. وی را برای درمان‌به‌تهران‌بردند امادانشجوی جوان براثر خونریزی داخلی جان سپرد .

وی برادر همکار ما آقای‌عباس صدوری خبرنگار عکاس اطلاعات در کاشان بود. این مصیبت را به‌ایشان تسلیت می‌دهیم .

آتش سوزی بزرك در «کردکوی»:

۲ کارخانه ، ۷ مغازه‌و یك خانه مسکونی در آتش نابود شد !

در یک حریق پردامنه ومهیب که ساعت ۴ بامداد امروز در کردکوی رخ داد کارخانه های شالیکوبی و چوببری این شهر ۷ مغازه و یک خانه مسکونی در آتش سوخت و بکلی از بین رفت !

خبرنگارما درگرگان مینویسد: کانون حریق گرمابه‌ی در مرکز شهر بنام گرمابه «مسلمی» بود. آتش پس از سرایت از این محل دو کارخانه و ۷ مغازه را دربر گرفت‌ودر محوطه‌یی وسیع جهنمی بپا کرد .

ماموران آتش نشانی گرگان با کمک آتش‌نشانان بندر گز وبندر شاه و خودیاری مردم کردکوی به مهار حریق پرداختند و در پایان ۴ساعت تلاش، حریق‌ساعت ۸ صبح امروز مهار شد .

میزان خسارت وارده هنوزاعلام نشده است .

خانه مسکونی که در این آتش سوزی با کلیه اثاثه‌اش از بین رفت متعلق به حاج مسلمی‌صاحب گرمابه بود .

خدمتکار خانه رئیس بانك ، سارق جواهرات بود !

سارقی که خدمتکار خانه رئیس بانك بود جواهرات خانم خانه را دزدید و پس از یکهفته فرارباجواهرات‌مسروقه به دام ماموران ژاندارمری جواديه تهران‌پارس افتاد .

صفر رستمی ـ خدمتکار سارق ـ یکهفته قبل موقعیکه هیچکس در خانه نبود به سراغ‌جواهرات موجود در منزل رفت و پس از مهرقت آنها ، متواری شد .

ماموران ژاندارمری جواديه تهران پارس روز گذشته صفر رستمی را دستگیر کردند و مقدار زیادی ازجواهرات مسروقه را کشف کرده به صاحب آن تحویل دادند .

محمد خاتمی ـ رئیس یکی از شعب بانکهای تهران ـ که منزلش در جواديه تهران‌پارس واقع است جریان این سرقت را یکروز پس از سرقت همزمان با مفقود شدن ناگهانی خدمتکار خانه‌اش به اطلاع ماموران رساند . سارق نموصت طلب با استفاده از اطمینان صاحب‌خانه به‌او، هنگامیکه هیچکس‌درخانه نبود اقدام به این کار کرده بود .

آگهی

نظربه‌این‌که طبق‌قانون‌اوزان و مقیاسها مصوب ۱۸ دیماه ۱۳۱۱ وآئین‌نامه اجرائی آن درهرسال باید کلیه اوزان و مقیاسها ووسائل سنجش پیشه‌وران سراسر کشور تجدید آزمایش ودرصورت صحت‌انك‌گذاری ویاپلمب گردد. لذا در اجرای فصل پنجم‌آئین‌نامه مزبور بدین‌وسیله به اطلاع کلیه پیشه‌وران پایتخت‌میرساند‌که ازتاریخ۲۶ر۱ر۵۴ آزمایش و علامتگذاری اوزان‌و مقیاسها ووسائل سنجش برای سال۱۳۵۴ در مناطق مختلف شهرستان تهران‌آغاز میگردد .

محل آزمایشگاه ثابت‌و همچنین محل توقف آزمایشگاه های سیار ومدتی‌که برای آزمایش اوزان و مقیاسها ووسائل سنجش هرپیشه‌ور اختصاص داده شده‌طی اخطاریه‌هائی که وسیله ماموربن اوزان ومقیاسها به‌پیشه‌وران ابلاغ‌خواهد شد تعیین میگردد تا پیشه‌وران بتوانند درمحل و مهلت مندرج در اخطاریه حاجت آزمایش صنوانی اوزان ومقیاسها و وسائل سنجش مراجعه نمایند.

بدیهی است‌پس‌از سپری شدن مهلت مقرر دراخطاریه‌ها پیشه‌ورانی‌که از انجام تکالیف قانونی خودداری نموده‌اند اوزان و مقیاسها و وسائل سنجش آنها غیرقانونی محسوب شده و بازرسان اداره اوزان ومقیاسها که‌دارای کارت مخصوص بازرسی میباشند موظفند نسبت به‌جمع‌آوری وضبط اوزان و مقیاسها و وسائل سنجش غیرقانونی وقلب‌وتقلبی و معرفی متخلف به‌دادگاه صالحه طبق‌مواد ۳۳و۳۲ و۳۴ آئین‌نامه اجرائی قانون‌مزبور اقدام نمایند.

موسسه استاندارد و تحقیقات صنعتی ایران وظیفه خود میداند ازپیشه‌وران محترم تهران‌که با ماموربن اوزان و مقیاس ها دراجرای قانون وانجام وظائف قانونی همکاری و تشریك مساعی مینمایند قبلاتشکر نماید.

م‌الف ۳۶۲

موسسه استاندارد و تحقیقات صنعتی ایران

دانشکده پزشکی رازی

آموزشگاه بهیاری دانشکده پزشکی رازی برای‌تحصیل در آموزشگاه عده‌ای دوشیزه باشرایط زیرقبول مینماید:

۱ـ داشتن گواهینامه سوم متوسطه یاپایان‌نامه دوره راهنمائی.

۲ـ سن‌بین ۱۶ تا۲۲سال.

۳ـ ازبین داوطلبان واجدشرایط عده مورد احتیاج از طریق مسابقه ومصاحبه‌ومعاینه عمومی انتخاب میشوند.

۴ـ برای اطلاع بیشتر ونام نویسی داوطلبان میتوانند از تاریخ نشر آگهی بدانشکده پزشکی‌رازی «بیمارستان امیراعلم خیابان سعدی شمالی» مراجعه‌و برگ‌شرایط نام‌نویسی رادریافت دارند. تاریخ ثبت‌نام ازتاریخ نشرآگهی تاپایان ۲۰فروردین ماه ۱۳۵۴ وتاریخ‌شروع مسابقه بعدا اعلام‌میشود.

م‌الف ۳۸۰

آگهی تغییرات در شرکت ایران شلکات (سهامی خاص) ثبت شده بشماره ۱۴۵۴۸

طبق‌نامه مورخ۱۹ر۱۲ر۱۳۵۳ پیوست تصمیمات مورخ ۲۵ر۹ر۱۳۵۳ هیئت‌مدیره شرکت نامبرده بااستفاده ازاختیارات حاصله ازتصمیم مجمع‌عمومی فوق‌العاده صاحبان سهام‌شرکت مورخ ۱۴ر۵ر۱۳۵۳ سرمایه شرکت‌از مبلغ چهارصدو پنجاه میلیون ریال بمبلغ پانصد میلیون‌ریال افزایش داده شدو طبق گواهی‌شماره۱۰۲۶۹ر۵۵ مورخ۲۹ر۱۱ر۱۳۵۳ بانک‌عمران، شعبه مرکزی کل مبلغ پنجاه میلیون‌ریال افزایش سرمایه مزبور پرداخت گردید وماده ۵وبند ۱ از ماده ۶ اساسنامه شرکت بشرح‌زیر اصلاح گردید:

«ماده۵ـ سرمایه‌شرکت ـسرمایه شرکت مبلغ‌پانصد میلیون‌ریال است‌که تماما تعهدو نقدا پرداخت گردیده است.»

«ماده ۶ـ سهام‌شرکت ـ۱ـ۶ سرمایه شرکت‌به یکصد هزار سهم بانام تقسیم شده‌است وقیمت اسمی هرسهم پنجهزار ریال وصد درصد مبلغ‌اسمی هرسهم پرداخت گردیده است.»

در تاریخ۲۴ر۱۲ر۱۳۵۳ از لحاظ امضای ذیل ثبت‌تکمیل گردید.

م‌الف ۲۱۴

مدیرکل ثبت‌شرکتها و مالکیت صنعتی ، حمید جمشیدی

آگهی افزایش سرمایه و تغییرات در بانك اعتبارات صنعتی ثبت شده بشماره ۳۵۱۷

بموجب صورتجلسات مجامع عمومی مورخ ۲۲ر۵ر۵۳ ومورخ ۲۲ر۸ر۵۳ تغییرات زیر در بانک اعتبارات صنعتی صورت گرفته است ۱ـ آقایان دکتر علینقی فرمانفرمائیان ـ تقی مرتضوی ـ عباسقلی بختیار ـ مهدی غفارزاده و جمشید اشرفی از تاریخ ۲۲ر۸ر۵۳ بمدت دو سال بسمت اعضاء هیئت مدیره و آقایان احمد انیسی قدس ومحمود میرفخرائی از تاریخ ۲۲ر۵ر۵۳ بمدت یکسال بسمت بازرسان قانونی بانک اعتبارات صنعتی‌انتخاب گردیدند. آقای‌دکترعلینقی فرمانفرمائیان بموجب فرمان همایونی همچنان پست مدیریت عاملی بانک را نیز عهده‌دار میباشند ۲ـ سرمایه‌بانک از مبلغ چهار میلیاردو سیصد ونوزده میلیون و نهصد هزار ریال بمبلغ چهار میلیارد وچهارصدو بیست میلیون ریال افزایش یافتکه افزایش‌سرمایه بموجب گواهی شماره ۴۲۰۰ مورخ ۲۴ر۱۲ر۵۳ در بانک مرکزی ایران تودیع گردیده است وذیل ثبت در تاریخ ۲۵ر۱۲ر۵۳ از لحاظ امضاء تکمیل شد.

م‌الف ۲۱۳

مدیر کل ثبت شرکتها و مالکیت صنعتی ـ حمید جمشیدی

آگهی تغییرات شرکت سهامی خاص همداد ثبت شده بشماره ۱۴۰۷۵

طبق صورتجلسه مورخ ۲۰ر۶ر۵۳ هیئت مدیره شرکت مذکور آقای خسرو رضوان بسمت رئیس هیئت مدیره و آقای محمود نیزاری بسمت نایب رئیس هیئت مدیره و آقای ناصر مرتضوی بسمت مدیر عامل شرکت انتخاب شدند هیئت‌مدیره کلیه اختیارات حاصله بموجب ماده ۱۲ اساسنامه را به آقایان خسرو رضوان رئیس هیئت مدیره و ناصر مرتضوی مدیر عامل دادند .تابالاتفاق شرکت را برطبق موازین اساسنامه اداره نمایند حق امضاء کلیه چکها و اسناد مالی و اوراق تعهدآور شرکت بادو امضاء از چهار امضاء زیر متفقا بامهر شرکت خواهد بود .

الف ـ آقای خسرو رضوان یا محمود نیزاری .

ب ـ آقای ناصر مرتضوی یاجلال حسن‌زاده .

م‌الف ۲۲۲

مدیر کل ثبت شرکتها و مالکیت صنعتی ـ حمیدجمشیدی

تلفن سرویس حوادث ۳۱۱۲۱۲

درنزاع بزرگی که بدنبال اختلافات اهالی روستای «مایان» قزوین درگرفت

باتیراندازی روستائیان ۵ نفر درخون خودغلتیدند

★ نزاع برسراختلاف دوروستایی بخاطر تصاحب یك قطعه زمین رخ داد...

★ ۳ نفر از منازعین ، در صحنه زد وخورد مردند و ۲نفر دیگر ساعاتی بعد کشته شدند ...

اختلاف‌بین‌دو روستائی‌برسر یک قطعه زمین طرفداران آندو را علیه یکدیگر شوراند و ضمن نزاع‌بزرگی‌که‌در روستا درگرفت ۵نفربضرب گلوله کشته‌شدند!

خبرنگار ما در قزوین بدنبال گزارش اختصاصی خود می ـ نویسد :

محمد علی حسن بیکی و جلال فرزند اسفندیار دو نفر از اهالی روستای «مایان» واقع در ۵۰کیلومتری جنوب غربی‌پاسگاه «کوهین» قاقازان قزوین ، از مدتهاپیش برسر یک قطعه زمین ومال‌الاجاره‌آن‌با یکدیگراختلاف داشتند .

این‌اختلاف‌هرروز ریشه‌دارتر و عمیق تر میشد تا اینکه‌دیروز محمد علی حسن بیکی با یک تفنگ‌شکاری‌ترامرا بر جلال‌بست و لحظه‌یی بعد آندو در مقابل چشمان وحشت زده روستائیان «مایان» که مدتها بود انتظار این درگیری راداشتند بجان‌هم افتادند .

حمله دسته جمعی

باسروصدا و فریاد بستگان محمد علی و جلال طرفداران آندو در حالیکه تفنگ های شکاری‌خود را در دست‌داشتند به خارج از خانه هایشان دویدند و صدای شلیک گلوله فضای روستا را پر کرد .

نزاع بادخالت ماموران‌پایان گرفت‌درحالیکه‌جسد ۳ روستایی روی خاک میدان دهکده باقی ماندبود و دو نفر که جراحات کاری و عمیقی برداشته بودند روی دست بستگان و اعضای خانواده هایشان ناله میکردند و ضجه میزدند .

★ پنجمین قربانی در تهران مرد

یکی از مجروین بلافاصله به بیمارستان کورش کبیر قزوین انتقال یافت اما تلاش پزشکان برای نجات وی از مرگ بی‌ثمر ماندوتعداد قربانیان نزاع به ٤ نفر رسید .

اژدر حسن‌بیکی یکی دیگر از روستائیان که با گلوله به سختی‌مجروح‌شده‌بودباتشخیص پزشکان برای ادامه معالجه به تهران انتقال پیدا کرد اما خیلی زود خبر رسید که قربانیان نزاع‌خونین‌دهکده‌به ۵ نفررسیده و اژدر نیز در یکی ازبیمارستان های تهران درگذشته است .

چهار نفر مقتول دیگر این نزاع عبارت بودند از : نجف کاظمی،نجفعلی ، نورالله ومحمد علی حسن بیکی .

★ ۸ نفربازداشت‌شدند.

مامورین‌ژاندارمری «کوهین» قزوین به محض پایان گرفتن نزاع‌اقدام‌به‌دستگیری‌روستائیانی که در این درگیری شرکت داشتند کردند .

گروهی از روستائیان به‌محض دیدن ماموران میدان را خالی کردند و هر یک به سوئی گریختند .

۸ نفر از عاملین نزاع که دستگیرشده‌اند فعلا دربازداشت بسرمیبرندوتحقیق از آنها ادامه دارد .

جریان این نزاع که به مرگ ۵ نفر روستائی منجر شد در بازپرسی شعبه یک دادسرای قزوین تحت رسیدگی است .

ریزش یك خانه ، «سولقان» را سیاهپوش کرد ....

مادرخانواده باطفلی که‌در شکم‌داشت و۳فرزند دیگرش زیرآوار کشته‌شدند!

★ اعضای خانواده زیر کرسی خوابیده بودند که ناگهان خانه بر روی طویله فروریخت وه انسان و دو راس گاو را کشت ..

★این بود خانه‌یی‌که سحرگاه فروریخت‌و ۵ انسان را کشت : یکی از قربانیان ، در آستانه تولدکشته‌شد ...

۵نفر اعضای‌یک‌خانواده روستائی که زیر کرسی خوابیده بودند ناگهان همراه با کف اتاق برسر دو راس گاو و یک گوساله که آنها نیز در طویله طبقه زیرین خانه خواب بودند فرود آمدندو زیر خروار ها خاک زنده بگور شدند !

در این حادثه دو راس گاوو یک گوساله نیز تلف شدند .

مرگ دلخراش این خانواده ۵ نفری،اهالی‌روستای «سولقان» غرب تهران را سحرگاه دیروز زودتر از همیشه از خوابیدار کرد .

مجید حسن پور خبرنگار ما در غرب تهران می نویسد :

حادثه مرگبارکه‌به مرگ‌اعضای یک خانواده منجر شد ساعت ۴٫۳۰ دقیقه صبح رخ داد .

امین‌بانو غفاری ۳۰ ساله‌مادر خانواده که ۹ ماهه نیز حامله بود در کنارزهرا ۱۲ ساله،فاطمه ۵ ساله و مریم ۳ ساله زیر کرسی طبقه دوم منزل مسکونی خود خوابیده بود که ناگهان کف‌اتاق تکان خورد و در میان گردوغبار غلیظی به کف طویله‌که در طبقه زیر قرار داشت جسبید .

آرزوی مرگ

به محض فروریختن طبقه دوم خانه روستائی‌که‌با صدای‌هولناکی توام بود همسایگان خانواده‌حادثه دیده بیرون شتافتند اما فاجعه برق‌آسا قربانیانش را گرفته بود و تنها تل‌خاک و چوب وخشت در مقابل چشمان حیرت زده و نابارور آنها باقی گذاشته بود .

مشهدی کرم غفاری پدرخانواده وعباس ۹ ساله تنها پسرخانواده بطور معجزه آسائی از این‌حادثه جان سالم بدر بردند مشهدی‌کرم از همان لحظه وقوع حادثه مثل دیوانه هاکنارخانه خراب‌شده‌اش زانو زده است و با شیون و فریاد مرگ خود را ازخداوند آرزو می کند .

پس از چند ساعت تلاش‌اهالی اجساد قربانیان آوار از زیرخاک بیرون کشیده شد ودر میان‌اندوه و ماتم اهالی روستای سولقان ساعت ۹صبح‌کنار هم درگورستان روستا دفن شد .

پوسیدگی تیر های چوبی‌خانه روستائی عامل بروز این فاجعه بود .

پدر و تنهافرزند باقی ماندخانواده: رهایی آنها معجزه آسابود .

یك حادثه دلخراش وکم‌سابقه در جاده آبادان ـ بندرماهشهر:

اتومبیل سواری ، جوانی را به وسط جاده پرتاب کرد و کامیونی از روی جوان‌گذشت !

ماهشهر ، راننده سواری و راننده کامیون را دستگیر کردند. جریان این حادثه تحت رسیدگی است .

در یک حادثه کم سابقه و دلخراش رانندگی، جوانی بایک اتومبیل سواری تصادف کرد و پس از پرتاب شدن به وسط جاده کامیونی از روی بدن او گذشت .

«قسمت‌الله حق‌شناس» ۲۲ ساله معروف به پرویز ، شاگردراننده یک کامیون‌باربری بزرگ بودو حادثه‌در جاده‌آبادان ـ بندرماهشهر روی‌داد.خبرنگار مادر اروندکنار مینویسد: کامیونی که«قسمت‌الله» روی آن کار میکرد ، در کنار جاده آبادان ـ بندر ماهشهر متوقف شد و «قسمت‌اله» از راننده کامیون خواست ، تا در فاصله توقف کوتاه کامیون ، در نزدیکی قهوه‌خانه بین راه سری به دوستانش بزند .

راننده کامیون ، بادرخواست «قسمت‌الله» مخالفت کرد ولی «قسمت‌الله» هنگامیکه‌راننده‌کامیون سرگرم استراحت بود محل کار خود را ترک کرد تا نزد دوستان خود برود .

در بین راه سواری کرایه ۳۲۳۱۷ ـ آبادان براثر رانندگی«برزو سهوری» به شدت با «قسمت‌اله» که قصد عبور از عرض جاده را داشت برخورد کرد ، بطوریکه «قسمت‌الله» وسط جاده پرتاب شد، درهمین لحظه کامیونی که بسرعت از جاده میگذشت بدن نیمه جان «قسمت‌الله»را زیرگرفت واز روی آن گذشت و جسد رامتلاشی کرد .

ماموران پاسگاه ژاندارمری

نگهبانان بیمارستان بانك ملی

پزشك قانونی ورانندە آمبولانس اورا کتك‌زدند!

پزشک قانونی و راننده‌آمبولانس حامل‌او ازنگهبانان بیمارستان‌بانک ملی بیهانه‌اینکه آمبولانسشن‌فاقد آرم پزشکی قانونی است ،کتک خوردند !

در تحقیقات ماموران کلانتری ۹ معلوم‌شدکه‌نگهبانان بانک‌پزشک قانونی و راننده‌اش را به خاطر تلافی یک‌اختلاف‌قبلی‌کتک زده‌اند و موضوع آرم پزشکی قانونی بهانه‌یی بیش نبوده است .

این حادثه مقابل در ورودی بیمارستان بانک ملی روی داد.در این هنگام پزشک قانونی همراه‌با راننده آمبولانس اداره‌اش برای معاینه‌کودک‌۴ساله‌یی بنام‌هوشنگ به بیمارستان رفتند ولی مقابل‌در ورودی نگهبانان بیمارستان‌بانک جلوی آنها را گرفتند .

نگهبانان بیمارستان علت‌جلوگیری از ورود پزشک قانونی رانبودن آرم پزشکی قانونی بر روی آمبولانس ذکر کردند و بدین ترتیب از رفتن آنها به داخل بیمارستان جلوگیری کردند .

در این بین راننده آمبولانس فاقد آرم پزشکی قانونی به دلیلی که آنها می آوردند اعتراض‌کرد و همین امر موجب زدو خورد بین‌سرنشینان آمبولانس‌و نگهبانان بیمارستان شد .

در گرماگرم‌نزاع پزشک قانونی از آنجا فرار کرد و خود رابه مامور پست کلانتری ۹ رساند و جریان حادثه را باطلاع او رساند .

مامور گشت کلانتری با طرح شکایت پزشک قانونی نگهبانان بیمارستان را به‌محل کلانتری‌جلب کرد .

در تحقیقات مامور نگهبانان بانک اعتراف کردند که دنبال بهانه‌یی‌می گشته‌اندتا چنین‌نزاعی را به راه بیندازند . آنها گفتند:

« چون چندی‌قبل راننده یکی‌از اتومبیل های‌پزشکی قانونی‌به راننده رئیس انتظامات بیمارستان فحاشی کرده است ما نیز به‌تلافی آن فحاشی ، این کاررا کردیم ».

سارقین ، گاوصندوق بانك صادرات را شکستند و موجودی آن را به سرقت بردند

سارق یا سارقین ناشناس ، پس از سوراخ‌کردن‌دیوار شعبه بانک صادرات وارد آن شدند و موجودی‌گاوصندوق را به سرقت بردند .

بانکی که مورد سرقت قرار گرفت شعبه بابائیان بانک صادرات واقع در بخش یازده تهران بود : صبح روز بعد، وقتی کارکنان بانک وارد محل کار خود شدند ، متوجه‌شدند که سارقین گاوصندوق را شکسته‌اند و به آن دستبردزده‌اند.

بطوری که مسئولان بانک اعلام کرده‌اند ، گاوصندوق بانک فقط مبلغی در حدود سی هزار ریال (سه هزار تومان) موجودی داشته است که سارقین تمام آنرا بسرقت برده‌اند.

جریان سرقت به مامورین کلانتری ۱۱ و اداره آگاهی اطلاع داده شد و ماموران به محل رفتند . در حال حاضر، پرونده‌یی در این زمینه تشکیل شده است و ماموران در جست‌و جوی سارق یا سارقین هستند .

قاتل مادر ،به ۱۲ سال زندان محکوم‌شد

جوانی که مادر خود رابالگد بقتل رسانده بودبه دوازده سال زندان محکوم شد .

مطابق کیفرخواست دادسرای تهران غفار عزیزیان ـ که درسینما تادر بلیط فروش بوده است‌متهم بود طی یک نزاع مادر خود ـراضیه ـ را در تیر ماه سال ۵۲ بقتل رسانده است .

غفار طی دو روزی که‌محاکمه‌اش در شعبه سوم دادگاه عالی‌جنائی مرکز ـ به ریاست آقای رضا امیر کلالی ـ جریان داشت ، همواره منکر قتل مادر خود بود و می‌گفت : «من در سینما کارمیکردم و کمتر به خانه میامدم از اینرو اختلاف عمده‌یی با مادرم نداشتم که او را بقتل برسانم .»

علیرغم این اظهارات ، گواهی شهود قضیه ـ زن برادر و زن دائی غفار و همچنین‌دکتر معالج مادر غفار ، حاکی از آن بود که این جوان با ضربات لگد، طحال مادر خودراسوراخ کرده وباعث مرگ او شده است .

گواهی شهود قضیه کافی بود تا پرونده این حادثه تکمیل شود وبا صدور کیفرخواست‌به دادگاه جنائی ارسال گردد .

قضات شعبه سوم دادگاه عالی جنائی که مامور رسیدگی به پرونده قتل این مادر شده بودند، سرانجام پس از پایان شورخود، غفار را مقصر شناختند وویرا برای دوازده سال، به زندان فرستادند .

از زیر در نمره حمام ناگهان جوی باریك خون سرازیر شد ..

جوان بیست ساله‌یی با قطع کردن رگ دست خود در حمام ، دست به خودکشی زد .

کارکنان گرمابه «کوشک» ـ واقع در خیابان‌لاله‌زار ـ روزگذشته ناگهان متوجه شدند ، از زیر یکی از نمره های حمام رگه های باریک خون بیرون میاید .

کارکنان حمام بامشاهده این صحنه بیدرنگ دست‌به اقدام زدند ودرضمن ماموران کلانتری ۹ را نیز درجریان گذاردند .

باآین اقدامات جوان بیست ساله به بیمارستان‌انتقال یافت‌وپزشکان توانستند وی را از مرگ نجات دهند .

درتحقیقاتی که بعمل آمد روشن شد ، جوان‌مذکور، رسول ملکزاده نام دارد . وی هنوز نتوانسته علت این اقدام خود را برای ماموران شرح دهد .

شرکت نیافران

با مسئولیت محدود

استخدام میکند

۳ نفر فروشنده جهت فروش ماشین های راهسازی ـ ساختمانی و صنعتی بشرح زیر نیازمندیم .

۱ـ یك نفر فروشنده با تجربه کار و آشنائی کامل بزبان انگلیسی با قابلیت سرپرستی‌فروش.

۲ـ یك نفر فروشنده ماشین های راهسازی و ساختمانی با آشنائی بزبان انگلیسی .

۳ـ یك نفر فروشنده ماشین های ساختمانی‌و صنعتی با آشنائی بزبان انگلیسی .

از متقاضیان تقاضا داریم بوسیله تلفن های ۲۳۳۵۲ ـ ۸۲۱۳۳۶ و ۸۲۰۸۴۸ با رئیس اداره فروش تماس حاصل فرمایند .

برای تهیه وام شرطی از ۲ تا یکصد میلیون ریال باما تماس بگیرید. پاکپور ۶۶۶۲۶۳ ـ ۶۶۴۶۱۸ ـ ۶۶۰۲۰۰

به مناسبت هفته‌ی جهانی کتاب کودک

کانون پرورش فکری کودکان و نوجوانان

و

مؤسسه فرهنگی آلمان / انستیتو گوته ، تهران

روز یکشنبه۱۷ فروردین،نمایشگاهی از نقاشی ها و کتاب های مصور کودکان چاپ شده در ایران و کشور های آلمانی زبان در کتابخانه های کودك ، پارك‌فرح ،بلوار الیزابت ، گشایش یافت .

این نمایشگاه به مدت‌یك هفته ادامه دارد.

برنامه آینده

قویترین گروه‌سینمائی پایتخت

هر شب در بزم خانوادگی لانه کبوتر

طاوس . برادران طلائی . برادران فیوضیاشی

فرجی . نرگس وبرنامه روحوضی . تلفن رزرو ۷۵۷۲۰۱

شرکت نیافران

استخدام میکند

یك نفر انباردار لوازم یدکی با آشنائی بزبان های انگلیسی و آلمانی جهت معاونت انبار لوازم یدکی نیازمندیم .لطفابوسیله تلفنهای ۸۲۳۳۵۲ـ ۸۳۷۹۵۶ با رئیس اداره فنی تماس‌حاصل‌فرمایند

ازصبح چهارشنبه درگروه‌سینماهای

متروپل ـ رویال ـ سانترال

پخش از گروه سینماهای متحد تهران

از امشب

بزرگترین شوایرانی سال

گاراژ همامی

زندوکیل

ورقص عربی

بانضمام دهها برنامه گوناگون دیگر تلفن رزرو ۶۲۰۲۰۰

مجالس ترحیم

بسم‌الله الرحمن الرحیم
بمناسبت ارتحال فقیده سعیده متعلقه حضرت آیت‌الله آقای خوانساری مدظله العالی و والده ماجده جناب مستطاب ثقةالاسلام والمسلمین آقای حاجی آقا جعفر خوانساری‌دامت افاضاته روز سه‌شنبه بیست و پنجم شهر ربیع‌المولود از ساعت نه صبح الی یازده مجلس ترحیم در مسجد حاجی سید عزیزالله منعقد است .
فضل‌الله الموسوی الخوانساری
آ ـ ۱۰۹۰۷

بمناسبت‌ارتحال فقیده سعیده مرحومه والده ماجده روز سه‌شنبه بیست و پنجم شهر ربیع‌المولود از ساعت نه صبح الی یازده در مسجد حاجی سید عزیزالله مجلس ترحیم منعقد است و مجلس زنانه همان روز عصر از ساعت سه و نیم الی پنج و نیم در منزل اینجانب خیابان شاه آباد کوچه ممتاز پلاک ۲۳ منعقد است .
جعفرالموسوی الخوانساری
آ ـ ۱۰۹۰۷

روزنامه اطلاعات ـ بخاندان محترم حضرت آیة‌الله خوانساری بویژه به حضرت آیت‌الله العظمی و فرزند گرامیشان‌آقای حاج آقا جعفر خوانساری و سایر بازماندگان فقیده سعیده مصیبت وارده را تسلیت میدهیم .

بسمه تعالی
درگذشت مرحومه مبرورهٔ صبیه این‌داعی متعلقه حجة الاسلام آقای حاج سید عبدالرسول رضائی جواهریان را به اطلاع میرساند .
مجلس تذکر روز ۳شنبه ۲٥ ربیع‌الاول ۱۳۹٥ از ساعت ٤تا٦ بعداز ظهر در مسجد حضرت امامزاده یحیی ع منعقد است .
زین‌العابدین سرخه

خانواده های : سرخه. رضائی جواهریان . کیامرز . جلالی تهرانی. هاشمیان. گلزاده غفوری. تقوی . عبدالصمدی. واقفی . مهدوی کنی. تفکریان . ایزدی . مدنی . افشار . محمدیان . طالب .
درگذشت مرحومه مغفوره خانم رضائی جواهریان (سرخه) را باطلاع کلیه اقوام و آشنایان میرسانند .
مجلس ترحیم سه‌شنبه ۱۹ فروردین ماه از ساعت ٤ الی ٦ بعدازظهر در مسجد امامزاده یحیی (ع) منعقد و ترحیم زنانه همانروز وساعت در منزل آنمرحومه واقع در خیابان ری ـ دایره باغ پسته بک کوچه مستوفی پلاک۲ برقرار است .
روزنامه اطلاعات ـ مصیبت و ارده را بعموم خانواده‌های عزادار بویژه حضرت آیةاله سرخه‌ای و سایر بازماندگان آن مرحومه تسلیت میدهیم .

بازگشت همه بسوی خداست
بانهایت تاسف و تاثر درگذشت حاج مهدی کوچک زاده یزدی در مکه معظمه راباطلاع دوستان و آشنایان و همشهریان عزیزمیرساند . علاوه برمجالس ختمی‌که در تهران واصفهان برگزارشده‌صبح‌سه‌شنبه۱۹ر۱ر٥٤ ازطرف حضرت‌آیت‌الله العظمی صدوقی دامت برکاته‌درمسجد روضه محمدیه (حظیره) و صبح جمعه ۲۲ر۱ر٥٤ از طرف حضرت حجةالاسلام آقای حاج سید علی‌محمد وزیری دامت افاضاته در مسجد جامع کبیر یزد منعقد خواهد بود.
شرکت چای گلستان . شرکت چای‌نگین. شرکت ریناکو. شرکت سیمرغ و خانواده های: کوچک زاده. کوچک زاده یزدی. آیت‌الهی . گرامی. اخباریه. اعتمادیان. ذهب زاده . برخوردار. آگاه. ذکائی. مرشد. ریسمانچی. مقدمپور. سیگاری. دهقان . شریلو . شاهولی وسیاح
آ ـ ۱۰۹۸٤

آقای حاج مهدی کوچک زاده هنگام‌عبادت‌درمکه معظمه‌دعوت حق‌را لبیک گفت .
درگذشت این مرد شریف و پرهیزکار که عمری را در نیکنامی و خیرات و مبرات بسر آورده بود موجب نهایت‌تاثر وتاسف عمیق ما گردید و بهمین مناسبت مجلس ترحیمی بمنظور شادی روح فقید سعید روز پنجشنبه ۲۱ فروردین در مدرسه سلطانی واقع در چهارباغ اصفهان از ساعت ۸تا۱۱ صبح‌منعقد خواهد بود .
حاج‌محمدباقر کوچک زاده ـ حاج اسماعیل کوچک زاده‌ـ علی کوچک زاده ـ حاج محمد کوچک زاده ـ حاج مهدی کوچک زاده ـ حاج رضا کوچک زاده یزدی‌ـ حسین‌اخباریه‌ـ حاج رضا اخباریه ـ احمد اخباریه ـ مهندس حسین سیگاری‌ـ مهدی سیاح ـ بهرام خیامی ـ مهندس حسین فضیله ـ احمد دافعیان ـ حاج محمود یزدیان ـ محمد حسن دافعیان ـ احمد سهیلی ـ حسین یزدیان .
آ ـ ۱۰۸۷٦

با تاسف فراوان درگذشت بانو نرجس هودشاهی متعلقه مرحوم دکتر حمید حکیمی تبریزی مادر جناب آقای حسین حکیمی عضو هیئت مدیره هود و مدیر موسسه تزئیناتی ایفل را باطلاع کلیه دوستان و همکاران محترم میرساند .
مجلس ترحیم آن مرحومه در روز سه‌شنبه ۱۹ فروردین از ساعت ٤ تا ٦ بعد از ظهر در مسجد مجد برگزارمیشود.
شرکت تولیدی هود
روزنامه اطلاعات ـ بعموم بازماندگان آن مرحوم مصیبت وارده را تسلیت می‌دهیم .
آ ـ ٥٦۳

بانهایت تاسف فوت مرحومه‌مغفوره بانو نرجس هودشاهی متعلقه مرحوم دکتر حمید حکیمی تبریزی و والده محمود و حسین و حسن و غلامحسین حکیمی را باطلاع عموم اقوام و بستگان و دوستان میرساند .
مجلس ترحیم مردانه و زنانه از ساعت ٤ تا ٦ بعد از ظهر روز سه‌شنبه ۱۹ فروردین در مسجد مجد برگزار می‌گردد .
خانواده های : حکیمی ـ هودشاهی ـ جدیری ـ علی‌پور ـ باقرنیا ـ امینی نجفی ـ محمدصادق حاتمی ـ دکتر حاتمی ـ دکتر اعتماد زاده ـ سید علی‌سیداسکندانی‌ـ سیدمصطفی سید اسکندانی‌ـ مهندس سید محمد عالی‌وسیداحمد عالی‌ـسریانی‌ـتوحیدی‌ـشریفی‌اقدس‌ـ صمدامینی‌ـاسماعیل‌امینی‌ـ مهندس امینی‌ـ خلیل‌امینی‌ـ سرگرد ادراکی‌ـ کاظم خواجوی ـ خیرخواه ـ برین ـ مهرکار ـ اقبال ـ سرهنگ علی‌حاتمی‌ـ مهندس والافر ـ حجازی ـ حاجی سلطانی ـ سرتیپ دولت‌آبادی ـ مکی ـ میرمجتهدی ـ نوبری ـ علیزاده ـ روشن ـ عابدینی ـ ظروفی ـ عربشاهی ـ دیلمقانی ـ انصاری و خانواده های وابسته .
آ ـ ٥٦۳

بانهایت تاسف درگذشت همسر و پدر عزیزمان‌حسینقلی تحقیقی را باطلاع دوستان و آشنایان میرسانیم مجلس ترحیم آن فقید از ساعت ۲تا٤ بعداز ظهر روز سه‌شنبه ۱۹ر۱ر٥٤ در خانقاه صفی‌علیشاه منعقد میباشد .
فخرالملوک حاج شیخ تبریزی (تحقیقی) ـ گیتی ـ ایرج‌ـ مسعود ـ شعله .
آ ـ ۱۰۷٥۹

بانهایت تاثر فوت شادروان مرحوم حسینقلی تحقیقی را باطلاع بستگان و دوستان و آشنایان میرساند . مجلس‌ترحیم مردانه و زنانه آن مرحوم از ساعت ۲تا٤ بعد از ظهر روز سه شنبه ۱۹ر۱ر٥٤ در خانقاه صفی‌علیشاه منعقد میباشد.
خانواده های تحقیقی ـ حاج شیخ تبریزی ـ موسوی‌ـ حسین‌نیا ـ خواجه‌نوری رنجبر ـکاشانیان ـ کاشانی ـتوحدی‌ـ افشار‌ـ منصوری ـ غنی‌زاده ـ بینا (علمی) ـمشار‌ـ زمانیان ـ ضرابی ـ فضائلی .
روزنامه اطلاعات ـ مصیبت وارده را بعموم بازماندگان آن مرحوم تسلیت میدهیم .
آ ـ ۱۰۷٦۰

بانهایت تاسف وتاثر درگذشت شادروان دکتراحمدامامی استاد دانشکده‌دندانپزشکی دانشگاه‌تهران‌را باطلاع میرساند.
مجلس ترحیم آن فقید سعید از ساعت ٤تا٦ بعد از ظهر روز سه‌شنبه ۱۹ فروردین ماه جاری در خانقاه صفی علیشاه منعقد خواهد بود .
دکتر هوشنگ نهاوندی
آ ـ ۱۰۹٥۷

باکمال تاسف درگذشت شادروان دکتر احمد امامی استاد عالیقدر دانشکده دندانپزشکی راباطلاع همکاران میرساند .مجلس ترحیم زنانه و مردانه آن روانشاد از ساعت ٤تا٦ روزسه‌شنبه ۱۹ فروردین در خانقاه صفی‌علیشاه برگزار میشود .
دکتر عمران بختیاری
آ ـ ۱۰۹۰٦

بانهایت تاسف و تاثر درگذشت دوست گرامی شادروان دکتر احمد امامی را به آگاهی دوستان و آشنایان میرساند .
امیر هوشنگ کاتوزیان
آ ـ ۱۰۸۲٥ ۱ـ۲

درگذشت دکتر احمد امامی‌پزشک عالیقدر و رئیس اسبق بیمارستان بانک ملی ایران را به‌بازماندگان آن مرحوم تسلیت گفته وبقای خانواده محترم سعید فقید را از درگاه خداوند مسئلت داریم .
مجلس ختم آن مرحوم روز سه شنبه نوزدهم فروردین ماه ۱۳٥٤ ازساعت ٤تا٦ بعداز ظهر در خانقاه صفی‌علیشاه‌منعقد خواهد بود .
بانک ملی ایران
آ ـ ۱۰۸۲۱ ۱ـ۲

بانهایت تاسف درگذشت آقای دکتر احمد امامی سرپرست بهداری شرکت های سیمان تهران ، سیمان شمال ، گچ تهران‌و پریفاب را به اطلاع میرساند .
مجلس ترحیم زنانه و مردانه آن مرحوم، از ساعت ٤تا٦ بعداز ظهر روز سه شنبه ۱۹ فروردین ماه جاری در خانقاه صفی‌علیشاه برگزار می‌شود .
شرکت های سیمان تهران ، سیمان شمال ، گچ تهران و پریفاب
آ ـ ۱۰۷۳۹ ۱ـ۲

بانهایت تاسف و تاثر درگذشت دوست گرامی و همکار عزیزمان دکتراحمد امامی رابه‌آگاهی دوستان می‌رساند.
محبت های صمیمانه و بی‌ریای مرحوم امامی و ویژگی های اخلاقی وانسانی او یادش را همیشه برای دوستانش زنده می‌دارد .
روز سه شنبه ۱۹ر۱ر۱۳٥٤ از ساعت ۱٦ تا ۱۸ درخانقاه صفی‌علیشاه به‌انتظار دوستان می‌نشینیم تا همصدا بمخانواده‌اش تسلیت گوئیم و در غمشان شریک شویم .
حسام‌الدین نصیری ،ایرج کریمی ، محمدتقی معزی، جمشید منوچهریان .
آ ـ ۱۰۸۲۷ ۱ـ۲

بانهایت تاسف و تاثر درگذشت همسر و پدر بزرگوارمان شادروان دکتر احمد امامی را به‌اطلاع خویشاوندان و دوستان می‌رساند .
مجلس ترحیم مردانه و زنانه آن شادروان از ساعت ۱٦ تاساعت ۱۸ روز سه شنبه ۱۹ر۱ر۱۳٥٤ در خانقاه صفی‌علیشاه برگزار می‌گردد.
توران امامی (قازانچایی) ، مهندس جمشید امامی ، مهرشید امامی (سولت).

باتاثر و تاسف فراوان باطلاع میرساند که دکتر احمد امامی براثر عاضه قلبی دارفانی را وداع گفت . مرحوم‌دکتر امامی مردی خلیق مهربان ـ شریف ، انسان و انساندوست و پزشکی دانا و حاذق و صاحب‌نظر صائب بود و در میان‌مردم ایران دارای یاران فراوان است که جملگی برای‌روح بزرگ اوطلب‌آمرزش میکنند و از فقدان او بیقین بسیار متالم‌هستند.
مجلس ترحیم آن سعید فقید از ساعت ٤ تا ٦ بعد از ظهر روز سه‌شنبه ۱۹ر۱ر۱۳٥٤ در خانقاه صفی‌علیشاه‌منعقد است .
علی‌اصغر مستوفی ـ جلال‌الدین برومند ـ علی اصغر مقدسی ـ مهندس شاپور مستوفی ـ کاظم جعرودی .
آ ـ ۱۰۹۳۳

باتاسف و اندوه فراوان درگذشت شادروان مرحوم دکتر احمد امامی استاد دانشگاه تهران را به‌اطلاع خویشاوندان و دوستان می‌رساند .
مجلس ترحیم مردانه و زنانه آن شادروان از ساعت ۱٦ تا ساعت ۱۸ روز سه‌شنبه ۱۹ر۱ر۱۳٥٤ در خانقاه صفی‌علیشاه برگزار خواهد شد .
خانواده های : سرلشگر محمود امامی ـ ابتهاج ـ قازانچایی ، سناتور محمدعلی صفاری‌ـ فدایی‌مقدم ـ دکترلقمان دانشمند ـدکتر حمید دانشمند ـ مهندس مجید دانشمند ـ سرلشگرشفایی‌ـ سرلشگرامین‌زاده‌ـ سپهبدامجدی‌ـسرتیپ شفایی‌ـ دکتر شاپور شفایی ـ هاشمیان ـ داروگر ـ خلیلی ـدرانی ـ دکتر علی امینی خویی ـ النگ ـ فرهنگ فدایی مقدم .
آ ـ ٤۲٥ ۱ـ۲

بانهایت تاسف درگذشت بانو زهرا سلمان را باطلاع دوستان و آشنایان میرساند مجلس ترحیم ساعت ۱٥ تا ۱۷ روز سه‌شنبه ۱۹ر۱ر٥٤ در مسجد طالقانی خیابان ظهیرالاسلام و شب هفت روز جمعه ۲۲ر۱ر٥٤ در بهشت زهرا سالن‌شماره ٤ منعقد می‌باشد.
خانواده‌های : سلمان . رضائی. ایمانی. عظیمی. مافی. خالقی. هوروش. برنا. خدایاری . مهاجر .
آ ـ ۱۰۹٥۲

بنیان‌ـ مهندسان مشاور
بانهایت تاسف و تاثر درگذشت مرحوم محمود نیکجو ابوی خانم منیژه نیکجو همکارمان رابه اطلاع کلیه دوستان‌و آشنایان میرساند مجلس ختم‌آن‌مرحوم روز چهارشنبه۲۰ر۱ر٥٤ از ساعت ۱٦ الی ۱۸ در مسجد مجد منعقد میباشد.
آ ـ ۱۰۹۸۸

خانواده های : نیکجو ـ وکیلی نیکجو ـ زرین‌قلم ـ افسری ـ شریفی خراسانی ـ جهانشاهی‌ـ وکیلی‌ـ وزیری‌ـ ناظم ـ هدایت ـ افشار ـ صابر ابراهیمی ـ مجیدی ـ امیر خسروی ـ معدل ـ مالک ـ عزت‌اله سالار کلانتری ـ شقاقی ـ ملک زاده ـ سازگار ـ گنجوی ـ خلیق وخانواده های وابسته .
باندوه‌بسیاردرگذشت‌شادروان‌محمودنیکجو (بشیرالسلطان) را باستحضار بستگان ، دوستان و آشنایان می‌رساند .
مجلس ترحیم مردانه و زنانه آن مرحوم روز چهارشنبه ۲۰ر۱ر٥٤ از ساعت ٤ تا ٦ بعد از ظهر در مسجد مجد برگزار میگردد .
روزنامه اطلاعات ـ بعموم خانواده های عزادار تسلیت می‌دهیم .
آ ـ ٥۲۳ ۱ـ۲

با نهایت تاسف درگذشت آرسن‌درهاکوبیان را به اطلاع اقوام. دوستان و آشنایان میرساند مراسم ترحیم و تشییع‌جنازه بدولاب ساعت ۳بعداز ظهر فردا سه‌شنبه ۱۹ فروردین ماه از کلیسیای ارامنه واقع درخیابان قوام‌السلطنه انجام میشود.
خانواده‌های :درهاکوبیان ـسهیلی‌خونساری هاراتونیان‌ـ باباجانیان‌ـ مناتساکانیان‌ـ جانیان سیمونیان‌ـ مختیاریان.
آ ـ ۱۰۹۰٥
روزنامه اطلاعات ـ بخانواده‌های عزادار تسلیت میدهیم

خانواده‌های: طباطبائی. جلالی. سجادی نائینی. فاطمی. شریفی. شمس پیرزاده. بقائی. قاضی نورنائینی. فرتاش‌نائینی. جوانبخت. نجمی‌نائینی. صدری‌طباطبائی. نقیب‌زاده طباطبائی. نجیمی نائینی. محتشمی. پیرنیا .

بانهایت تاسف درگذشت مرحومه مغفوره حاجیه سلطنت طباطبائی را باطلاع دوستان و آشنایان میرسانند . مجلس ختم زنانه ومردانه از ساعت ٥تا۷ بعدازظهر روز سه‌شنبه ۱۹ر۱ر٥٤ در مسجد الجواد برگزار خواهد شد .
آ ـ ٥۳۷
روزنامه اطلاعات ـ بخانواده‌های عزادار مصیبت وارده را تسلیت می‌دهیم .

خانواده‌های : بختیاری. زرگر امینی. امینی. صباحی. ابوالقاسمی. کاشفی. هاشمی. رنگرز. شهیری‌پور. مسافرین . نفرها. قطان . فردوسی. ظرفچی. پازوکی. حسینی. رزاقی.کاظم زاده. آقاجان. شرکاء. منصوری. سعیدی. انوار. مهدوی . مخملیان. الماسی . متین‌زاده . فلاح. پهلوان. شریف . اولیائی. شاهمیرزائی. نوری‌شاد.
بانهایت تاثر و تاسف درگذشت ناگهانی بانوی نیکوکارحاجیه نوری جهان زرگر امینی متعلقه جناب آقای حاج محمدحسین بختیاری و والده گرامی‌آقایان‌عباس، حسن، محمد و علی‌بختیاری رابه‌اطلاع اقوام و دوستان و آشنایان میرسانند. بدین مناسبت مجلس ترحیمی در روز سه‌شنبه نوزدهم فروردین ماه جاری از ساعت ۳ الی٥ بعد ازظهر در مسجد حاج ابوالفتح واقع در میدان شاه منعقد و مجلس ترحیم زنانه در همانروز و ساعت‌در منزل شخصی آنمرحومه واقع در میدان شاه کوچه خسرو پلاک ۳۱ برقرار است و ضمنا مجلس ترحیم دیگری در روز چهارشنبه بیستم فروردین ماه جاری از ساعت ۳ الی٥ بعد از ظهردرمسجد اسماعیل آباد واقع در جاده قم پائین‌تر ازکهریزک منعقد است. تشریف فرمائی سروران عظام در مجالس ترحیم‌باعث شادی روح آنمرحومه و تسلی بازماندگان خواهد بود.
آ ـ ۲٤۳
روزنامه اطلاعات ـ بعموم خانواده‌های عزادار بویژه بازماندگان آنمرحومه مصیبت وارده را تسلیت میدهیم.

باکمال تاثر وتاسف درگذشت مرحوم حاج موسی‌ایپکچی را باطلاع دوستان و آشنایان میرساند .
مجلس ترحیم مردانه‌.روز سه‌شنبه ۱۹ فروردین ماه از ساعت ۹ تا ۱۱ صبح در مسجد شیخ عبدالحسین(آذربایجانیها) ومجلس ختم زنانه همانروز ازساعت ٤تا٦ بعدازظهر درمنزل آن مرحوم واقع در خیابان آیزنهاور خیابان خوش جنوبی کوچه آزادان پلاک ۲۰ منعقد میگردد .
خانواده‌های : ایپکچی. آمیغی. خسرو شاهی . خوئیلر. قالیچی. گلکته‌چی. شناسی. فتح‌اله‌زاده. دیلمقانی . میرزائی. شاهی. جعفری. سیگاری. فروتن. صمدیان. کرباسی. واسطی زاده. عظیمی نژادان. نوبری. اصانلو . کهنموئی . واعظی . رحیم تمجیدی .
آ ـ ٥٤۳
روزنامه اطلاعات‌ـ مصیبت وارده را بخانواده های عزادار تسلیت میدهیم .

بانهایت تاسف درگذشت مرحومه بانو ایران طباخی همسر آقای نصرت‌الله قرمخانی را باطلاع دوستان و آشنایان می‌رساند . مجلس ختم مردانه و زنانه آن مرحومه ساعت ۳ الی ٥ بعد از ظهر روز سه‌شنبه ۱۹ فروردین ماه در مسجد جامع نیاوران منعقد است .
خانواده های کبیری ـ قرمخانی ـ طباخی ـ متقی
آ ـ ۲۳۹
روزنامه اطلاعات ـ بخانواده‌های عزادار تسلیت میدهیم.

بانهایت تاثر درگذشت نابهنگام برادرزاده عزیزم دوشیزه منیر خونانی راکه در هامبورک به رحمت ایزدی پیوسته به استحضار فامیل و دوستان میرساند ،
مجلس تذکر زنانه از ساعت ٤الی٦ بعداز ظهر روز سه‌شنبه ۱۹ر۱ر٥٤ به نشانی شمیران خیابان پهلوی مقابل نمایشگاه کوچه شادی شماره ۲۷ منعقد است .
زهرا خونانی (سیف)
آ ـ ۱۰۹۱۳

ربی انت الباقی
بانهایت تاسف درگذشت بانو گوهر سروش مادر گرامی آقای فرج‌اله سروش‌قاضی دادگستری‌راباطلاع فامیل و دوستان میرساند.
مراسم ترحیم آن روانشاد روز چهارشنبه بیستم فروردین ماه جاری در منزل شخصی واقع در دزاشیب شمیران خیابان بوعلی کوی محمدیه پلاک ۷ منعقد است.
خانواده های: سروش. صوراسرافیل. وزیری . دارابیان. غضنفری . تنکابنی. حکیم زاده . میرهادی. وفائی . قلیچخانی. حکیمی.
آ ـ ٥۷٥
روزنامه اطلاعات ـ بخانواده های عزادار تسلیت میدهیم

بانهایت تاسف و تاثر درگذشت جناب آقای سیدتقی‌برزین همدانی نماینده اسبق مجلس شورای ملی و مستشار دیوان عالی کشور را باطلاع عموم اقوام و دوستان و آشنایان میرساند . مجلس ختم زنانه و مردانه فقید سعید روز چهارشنبه ۲۰ فروردین ماه جاری از ساعت ٤ تا ٦ بعد از ظهر در خانقاه صفی علیشاه برگزار می‌گردد .
خانواده های : برزین ـ ممتاز ـ طباطبائی ـ رضوی ـ هاشمی نژاد ـ رازانی ـ مسعودی ـ ابوترابی ـ مقدم ـ رفعتی ـ بقائی ـ ایزدی ـ سرابچی ـ پژوهی ـ خیامی و سایر فامیلهای وابسته .
آ ـ ٥۷۱ ۱ـ۲

یادبود

بمناسبت سالگرد بانو منیر رمضانی همسر عزیزم مخارج سالانه آن مرحومه بمصرف خیریه رسانده شد .
امان‌الله افتخاری
آ ـ ۱۰۹۲۳

بمناسبت سالگرد درگذشت شادروان میرزا آقا خرنک حریری مجلس یادبودی در روز سه‌شنبه ۱۹ر۱ر٥٤ ازساعت ٥ الی ۸ بعدازظهر در منزل آن مرحوم واقع درخیابان‌پهلوی بالای میدان ونک کوی قبادیان پلاک ۱۰ برگزار میگردد.
خانواده فرنک حریری
آ ـ ۱۰۹۷۳

تسلیت

دوست گرامی جناب آقای ویکتور بنژامن
مصیبت وارده را بشما و خانواده شما تسلیت عرض‌می نمائیم .
ژاک ماهفر. سیون ماهفر. دانیال ماهفر.
آ ـ ٥۸۳

جناب آقای محمد دفتری
اعضای انجمن دوستان مدرسه عالی ایران و آلمان‌سابق باکمال تاثر و تاسف مصیبت وارده را تسلیت عرض نموده‌صبر وشکیبائی برای کلیه افراد آن خاندان محترم آرزو دارند .
از طرف انجمن‌ـ ابوالقاسم کحال‌زاده
آ ـ ٥۹۷

جناب آقای دکتر جواد وزیر زاده ابراهیمی
پزشکان و همکاران گروه پزشکی آپادانا باابراز همدردی واندوه فراوان درگذشت پدر بزرگوار جنابعالی را تسلیت گفته سلامت و توفیق آندوست ارجمند و خاندان گرامی را مسئلت مینماید .
گروه پزشکی آپادانا
آ ـ ٥۸٥

تسلیت

جناب آقای حاج محمود کیا رحمانی
بانهایت تاسف درگذشت همسر گرامیتان را تسلیت عرض نموده بقاء عمر جنابعالی و خانواده محترم را از خداوندمتعال مسئلت دارد.
شرکت کارخانجات پارس الکتریک
آ ـ ۱۰۹۲٥

جناب آقای حاج محمود کیا رحمانی
باکمال تاسف درگذشت همسر گرامیتان را تسلیت عرض نموده بقاء عمر و سلامتی بازماندگان را از خداوند متعال‌مسئلت مینماید .
شرکت سهامی تهران الکتریک
آ ـ ۱۰۹۲٥

جناب آقای محمود تیموریان
با اندوه فراوان مصیبت‌و اردهرا تسلیت گفته بقای عمر و سلامت بازماندگان را از ایزد متعال خواستاریم .
سرهنگ دکتر امجدی ـ مشاءاله قدرتی

جنابان آقایان حسین و علیرضا مصاحبی
مصیبت جانگداز مرگ نابهنگام دوشیزه منیژه مصاحبی رابه خانواده مصاحبی تسلیت گفته ،خود را درغم شما شریک میدانیم، سلامت و بقاء آن خاندان جلیل را از خدای بزرگ مسئلت داریم .
قزوین ـسرهنگ رضوی و کارمندان امور اداره شرکت نیتینگ ایران .
آ ـ ۲۲۳

جناب آقای حاج محمود کیا رحمانی
باکمال تاسف مصیبت وارده را بجنابعالی و فامیل محترم تسلیت عرض نموده بقاء عمر و سلامت شما را از درگاه احدیت خواستاریم.
سامسون الکتریک
آ ـ ۱۰۹۲٦

جناب آقایان محمدتقی و مهندس عباس کوچک زاده
درگذشت عموی گرامیتان راحضور آن جنابان وخانواده محترم تسلیت عرض مینماید.
شرکت مرغک
آ ـ ۱۰۹٥۳

همکار گرامی سرکار خانم حامد
بانهایت تاسف مصیبت وارده رابسرکار و خاندان محترم مهرین‌فر تسلیت عرض مینماید .
کارکنان دفتر حقوقی دانشگاه تهران
آ ـ ٥٤۱

جناب آقای حاج ابوالفضل موثقی
چون از درگذشت تاثرانگیز پدر عزیزتان شادروان‌حاج حسین موثقی بی‌اطلاع بودیم توفیق شرکت در عزای‌آنمرحوم و عرض تسلیت حضوری حاصل نگردید بدینوسیله بجنابعالی و خانواده محترم فقید سعید تسلیت عرض مینماید. خداوند متعال بشما و خاندان شریف موثقی صبر جمیل و عمرطویل عنایت فرماید .
سیدمهدی آقائی وبانو
آ ـ ٥٥۳

جناب آقای حاجی حسین بختیاری
بانهایت تاسف وتاثر مصیبت وارده را بشما و برادران عزیزم آقایان بختیاری تسلیت گفته وبقای عمر خاندان محترم را از خداوند بزرگ مسئلت داریم .
برادران اکبری
آ ـ ٥٥۹

جناب آقای مهندس فرامرز ارجمند
باکمال تاسف درگذشت پدر بزرگ و محترمتان را تسلیت عرض میکنم .
بی‌پروا
آ ـ ٥٥۱

جناب آقای شاپور راسخ
بانهایت تاسف وتالم مصیبت وارده را به جنابعالی و خانواده محترم تسلیت عرض نموده وبقای عمر بازماندگان را از خداوند متعال مسئلت مینمایم .
بیژن فرخ
آ ـ ٥٤۹

سرکار خانم دکتر مهری راسخ
باندوه فراوان درگذشت پدر گرامیتانرا تسلیت عرض‌نموده بقای عمر بازماندگان را ازخداوند متعال مسئلت می‌نمایم .
بیژن فرخ
آ ـ ٥٤۹

دوست گرامی و ارجمند آقای ویکتور بنیامین
بدینوسیله فوت نابهنگام برادر عزیزتان را بجنابعالی و خانواده‌های وابسته تسلیت گفته و خود را در این غم بزرگ شریک میدانم .
علی ادیبی
آ ـ ۱۰۹۲۷

دوست ارجمند جناب آقای ویکتور بنیامین
بدینوسیله فوت نابهنگام برادر عزیزتان را بجنابعالی و خانواده‌های وابسته تسلیت عرض نموده وخود را در این غم بزرگ شریک می‌دانم .
عزیزالله متحده
آ ـ ۱۰۹۲۸

دوست ارجمند جناب ویکتور بنیامین
باکمال تاسف وتاثر مصیبت و ارده را بجنابعالی و خانواده محترم وفامیل وابسته تسلیت میگوئیم .
موسسه مهندسین مشاور ادیبی هاریس
آ ـ ۱۰۹۲۹

آقایان داود ورضا حیدری داوران بین‌المللی فوتبال
مصیبت و ارده را تسلیت گفته و در غم شما سهیم هستیم .
کمیته داوران ـ فدراسیون فوتبال

آقایان داود و رضا حیدری
کارکنان فدراسیون فوتبال ایران مرگ خواهر عزیزتان را تسلیت گفته وخودرا درغم شما شریک میدانند .
دبیر فدراسیون فوتبال ـ هوشنگ دیدهبان
آ ـ ٥٦۹

مرگ نابهنگام دوست و همکار عزیزمان دکتر سیدمحمد هاشمی موسوی را که شمع وجودش همواره روشنی‌بخش محفل دوستان و نور امید دردمندان بود باتالم وتاثری‌فراوان تسلیت عرض مینمایند .
فارغ‌التحصیلان دانشکده پزشکی دانشگاه جندی‌شاپور سال تحصیلی ۱۳٥۰
آ ـ ۲٤۱

دوست ارجمند جناب آقای مهندس محمد کوچکزاده
مصیبت وارده، فقدان پدر ارجمندتان را صمیمانه تسلیت گفته بقای عمر جنابعالی و سایر بازماندگان را از خداوند بزرگ مسئلت دارم .
عباس دادگر
آ ـ ۱۰۹۷٥

جناب آقای حاج محمود کیا رحمانی
بانهایت تاسف مصیبت وارده را به شما تسلیت عرض نموده بقاء عمر بازماندگان آن مرحوم را از خداوند یکتا خواهانیم .
شرکت کارخانجات رادیو شهاب
آ ـ ۱۰۹۷٤

جناب آقای دکتر وزیرزاده
بانهایت تاسف ضایعه اسفناک فوت والده مکرمه سرکار را تسلیت گفته بقای عمر و سلامت وشادکامی جنابعالی و خانواده را ازدرگاه ایزد توانا آرزو داریم .
کمیته فوتبال سازمان تاج پرویز کوزه‌کنانی
آ ـ ۱۰۹٦۳

دوست عزیز آقای حسین جعفری
مصیبت واردهرا بشما و خانواده محترمتان تسلیت‌عرض میکنم .
محسن خلقی
آ ـ ۱۰۹٥٦

جناب آقای علی اصغر سهائی
مدیریت کل حسابداری راه‌آهن
درگذشت مادر گرامی سرکار را تسلیت عرض کرده و شریک غم جنابعالی هستیم .
مختاری. عزیزپور. شفیعی. کیازند. میرفخرائی
آ ـ ۱۰۹٦٤

جناب آقای مهندس صرافیان
باتاثر و تالم فراوان درگذشت پدر بزرگوار ومحترمتان را ازصمیم قلب تسلیت می‌گوئیم .
مهندس سعادت ـ صائمیان
آ ـ ۱۰۹۷۷

جناب آقای حاج محمود کیا رحمانی
باندوه فراوان درگذشت همسر گرامیتان را تسلیت گفته بقای عمروسلامت جنابعالی وخانواده‌های عزادار را ازخداوند متعال مسئلت دارد .
شرکت کارخانه‌های صنعتی آزمایش
آ ـ ۱۰۹٤٥

جناب آقای حاج محمود کیا رحمانی
با نهایت تاسف وتاثر درگذشت همسر گرامیتان را تسلیت گفته بقای عمر جنابعالی و سلامت بازماندگان را از درگاه ایزد متعال خواستار است .
شرکت هادکو «سهامی خاص»
آ ـ ۱۰۹٤٦

با نهایت تاسف درگذشت شادروان دکتر احمد امامی دبیر سندیکای شرکتهای تاسیساتی را بعموم بازماندگان آن مرحوم وخانواده محترم امامی صمیمانه تسلیت میگوئیم .
شرکت بن‌ایر
آ ـ ٥٦٥

همکار محترم سرکار خانم ماهرخ شیرازیان
اندوه فراوان ما را بعلت مصیبت وارده بپذیرید. بقاء و سلامت شما و خاندان محترمتان را از پیشگاه خداوند مسئلت داریم .
شفقی. حامدی. حقیقی. سرباز. آگنس. سینا. مشتاقی . مقدسیان. کیهانی. مقدم. بغدادی. صدیق. ارمینه .
آ ـ ۱۰۹۳٤

بانهایت تاثر وتاسف درگذشت حاج مهدی کوچکزاده یزدی را بخانواده کوچکزاده یزدی و کلیه بستگان آنمرحوم تسلیت گفته سلامت و بقای عمر بازماندگان آنمرحوم را از خداوند متعال مسئلت داریم .
هیئت مدیره و کارکنان شرکتهای ایران وغرب (سهامی خاص)ـ شرکت تولیدی و صنعتی ایران و غرب (سهامی خاص) ـ شرکت ایرغرب ماشین پارت (سهامی خاص)ـ شرکت سهامی خاص صنایع شیمیائی ایران وغرب .
آ ـ ۱۰۹۳۷

سرکار خانم منیژه نیکجو
کارکنان مرتس کوانتا صمیمانه خود را در غم شما شریک دانسته بقاء خانواده محترم را از خداوند بزرگ مسئلت‌دارند.
مهندسین مشاور مرتس کوانتا
آ ـ ۱۰۹۳۰

دوستان گرامی آقایان مهدی طباطبائی وعبدالرزاق بقائی
مصیبت و ارده را تسلیت گفته خود را درغم شما شریک می‌دانیم .
هاشمی. گودرزی. صفارنیا. عزیزی. خلیلیان. کثیرزاده. امجد. عصار. عرب. جلالی. سالمی . خوشنویس . فضل‌اله نامداری .
آ ـ ۲۳٦

استاد ارجمند جناب آقای دکتر غلامرضا نظری
مدیر محترم گروه میکربشناسی و ایمونولوژی
بدینوسیله مصیبت و ارده را بشما و خانواده محترم‌تسلیت عرض نموده و بقاء عمر آن جناب را از درگاه خداوند متعال خواهانیم .
دکتر عبدی. دکتر کیهانی. دکتر رضوی . دکتر فیروز . دکتر قرائی .
آ ـ ٥۳٥

جناب آقای ابوالفضل خاکسرشت
باکمال تاسف وتاثر درگذشت پدر گرامیتان را به‌آنجناب و خانواده محترم تسلیت میگوئیم .
رمزی. محمدی. اردشیر . تشکری . اخوان ملایری . رادمهر. کریمی. حسینی. جیلانی. ثانی .
آ ـ ۲۳٥

جناب آقای مهندس هوشنگ تبریزی
مصیبت و ارده را به جنابعالی و خانواده محترم تسلیت عرض مینمائیم .
مهندس یزدی . مهندس کساری . مهندس رضوی . مهندس وفا .
آ ـ ۲۳٤

جناب آقای دکتر احمد امامی
با نهایت تاسف وتاثر مصیبت درگذشت پدر گرامیتان را صمیمانه تسلیت عرض نمودهبقاء عمرجنابعالی وسایربازماندگان را ازخداوند بزرگ خواستاریم .
خرمشهر ـ ابوالقاسم مشایخ . کاظم کتانی
آ ـ ۲۳۱

جناب آقای رضا حجت الاسلام
مدیر محترم باشگاه و استخر شنای حجت
خبردرگذشت خواهر عزیزتان و همسر جناب آقای حاجی محمود کیا رحمانی را بشما و دیگر بازماندگان‌تسلیت میگوئیم .
از طرف عموم ورزشکاران باشگاه و استخر شنای حجت ـ سید حسن گواهی
آ ـ ۱۰۹۳۲

جناب آقای رضا حجت الاسلام
مصیبت وارده را تسلیت گفته در غم شما شریک هستیم
درویش
آ ـ ۱۰۹۳۱

سرکار خانم حامد و مهرینفر
مصیبت درگذشت همسر و پدر گرامیتان را تسلیت‌گفته سلامت و بقاء عمر آن همکاران عزیز و سایر بازماندگان را از خداوند مسئلت داریم .
کارکنان دفتر روابط عمومی دانشگاه تهران
آ ـ ٥٤۷

همکار عزیز آقای محمد فخرالدینی
مصیبت درگذشت پدر گرامیتان را تسلیت گفته سلامت و بقاء عمر جنابعالی و سایر بازماندگان را از خداوند مسئلت داریم .
کارکنان دفتر روابط عمومی دانشگاه تهران
آ ـ ٥٤۷

ضایعه ناگوار را بحضور حضرت آیت‌اله‌العظمی آقای‌سید احمد خونساری وفرزندگرامی آقای حاج سید جعفر خوانساری وسایر بازماندگان تسلیت معروض میدارد.
حاج علی نوری
آ ـ ۱۰۹۸۹

سرکار خانم منیژه نیکجو
همکاران شمادر شرکت مهندسان مشاور بنیان فوت‌ابوی گرامتان را صمیمانه تسلیت عرض مینمایند.
آ ـ ۱۰۹۸۷

سال چهل و نهم ـ شماره ۱۴۶۷۴

اطلاعات ۱۳۰۴

دوشنبه ـ هجدهم فروردین ماه ۱۳۵۴
بیست‌وچهارم ربیع‌الاول ۱۳۹۵ ـ هفتم آوریل ۱۹۷۵

ساعات شرعی

استخراج دکتر ریاضی کرمانی

اذان مغرب . . . . ساعت ۶ و ۴۸ دقیقه
اذان صبح (فردا) . . . . ساعت ۴ و ۸دقیقه
طلوع آفتاب (فردا) . . .ساعت ۵ و ۴۰ دقیقه
ظهر شرعی (فردا).. . . ساعت ۱۲ و ۸ دقیقه
اذان مغرب (فردا) . . . . ساعت ۶ و ۴۹ دقیقه

درپارلمان ایران

تکلیف زمینهای متعلق به‌عموم را روشن کنید!

★ **در حالیکه از بورس بازی زمین جلوگیری میشودچرا با افزایش قیمت منطقه‌ای زمین ، قیمت زمین هارابالا میبرید !**

علیرضا شفائی

لایحه مربوط به معاملات زمین که اینک برای بررسی در دستور کار کمیسیون دادگستری مجلس سنا قراردارد از هفته آینده با شروع فعالیت های پارلمانی مورد بررسی قرار میگیرد . در روز های گذشته از نظریات مختلفی که پیرامون آن درمجلسین ابرازشده بود یادکردیم.دنباله نظرات نمایندگان شورا وتوضیحات وزیر مسئول به اطلاع خوانندگان میرسد .

★ **تکلیف اینگونه متصرفین اراضی را روشن کنید !**

نماینده‌ای عنوان کرد مسئله مالک و مستاجر را فارغ از عقده مالک و مستاجر بودن باید بررسی و حل کرد و آنهم تابع عرضه و تقاضااست . وقتی خانه ساخته شده ، زیاد عرضه شود، مسلما تقاضا بالا نمیرود و خودبخود اجاره پائین میاید . فرصت هم هست تا در مجلس سنا این لایحه بیشتر مطالعه شود چون نظر این است که لایحه به نحو مطلوب قابل اجرا باشد . این نماینده یادآور شد مسئله زمین به کیفیتی رسیده بود که زمینهائی که شاید دو قرن دیگر آباد نمیشد ، باهزار وسیله از طریق جذب پس‌اندازهای مردم فروخته شد . زمینهائی که شاید چند کیلومتر از مرکز شهر ها دور بود و نه آب داشت و نه برق و تا نیم قرن دیگر هم پای آبادانی به آنجا نمیرسید ، در بورس قرار گرفت . این لایحه سبب شده زمینهائی که در تهران باقی‌مانده از بورس خارج شود و تنها کسانی این زمین ها را بخرند که بخواهند در آن ساختمان‌کنند نه آنکه یکسال نگهدارند و چندین برابر و تا چند صدهزار تومان بیشتر بفروشند .

● نکته دیگری که مطرح شد این بود عده‌ای در سال های پس از هرج‌ومرج از موقعیت سوءاستفاده کرده اراضی‌بلاصاحب را که متعلق به حق عموم است و مالک آن دولت میباشدبرخلاف حق و قوانین بتصرف درآوردند و میلیونها تومان استفاده بردند، و حالا هم در شهر ها صاحب قطعات متعددی میباشند که برای آنان باید فکر اساسی شود . این نماینده پیشنهاد کرد اینگونه زمینهای متصرفی با قیمت مناسب برای خانه‌سازی در اختیار دولت و مردم گذاشته شود و زمین هائی که چنین وضعی دارند از حبس خارج شود .

★ **مشکلات خانه‌دار شدن**

● روح لایحه مربوط به معاملات زمین ، نص صریح و ماده یکم آن مربوط است به مسکن و آنطور که یک نماینده مجلس عنوان کرد قصد این نیست که بطور کلی معاملات زمین متوقف شود چون در آن صورت لایحه‌ای به پارلمان پیشنهاد میشد که با تصویب آن «هرگونه معاملات مربوط به زمین ممنوع باشد» . اما در این لایحه گفته شده زمین معامله بشود، مشروط به اینکه ساختمانی متناسب با وسعت زمین در آن احداث گردد و تنها زمینی نمی تواند مورد معامله قرار گیرد که‌در آن ساختمان‌مناسب بوجود نیاید . حالا که ما نمی خواهیم معاملات زمین را متوقف کنیم باید تسهیلاتی در جهت تامین مسکن و ساختمان بوجود آوریم . اما مشکلاتی برای ایجاد ساختمان چه ازنظر مقررات غلط و متناقض ، چه ازنظر وسائل و مصالح ساختمان وجود دارد که باید رفع شود . حالا که لایحه مربوط به معاملات زمین را به نسبت ایجاد مسکن آوردید ، باید برای تامین مسکن مردم سایر شرایط و لوازم را هم وعده بدهید و عملی کنید . کاری نکنید با تصویب این لایحه همه بروند در خانه ها بنشینند نه خانه‌سازی کنند و نه دست به کاری دیگر بزنند زیراخانه‌سازی وسایل‌لازم دارد و لوازمی میخواهد .ـ هرنوع مشکل را که در راه صاحب مسکن شدن مردم وجود دارد از پیش‌پا بردارید و اینکار را از شهرستان ها چنان شروع کنید که هم مردم صاحب مسکن بشوند و هم از سیل مهاجرت وبی‌مسکنی در تهران جلوگیری بشود .اگر زمین های‌دولتی برای هرنوع طرح و برنامه وفعالیت و اقدامی بصورت اجاره واگذار شود منطقی تر است از اینکه زمین را به این کیفیت ما بگیریم و به‌اختیار شما بگذاریم و بعد شما بخواهید آنرا بفروشید !

★ **افکار کوچکی که تاثیر میگذارد**

● یک نماینده گفت : اگر عوامل مختلفی در افزایش قیمت مسکن و اجاره وجود دارد که یکی ازآن زمین است ، درمقام مرتفع کردن عوامل دیگر برآئید . بعضی مواقع تصمیمات‌عوامل دولتی موجب افزایش قیمت و اجاره‌میشود . سئوال من این است چه عاملی در شهر تهران موافق بوده که ارزشیابی و قیمت منطقه‌ای زمین را آنقدر بالا ببرند که حتی آن طبقه که تا ۳۰ هزار تومان معاف بودند باید عوارض بپردازد ؟. و حتی ما با بورس‌بازی زمین مبارزه میکنیم و جلوی افزایش قیمت زمین را می گیریم ، چه دلیلی دارد برای اینکه مالیات بیشتر بگیرند. پیش خودشان صددرصد به قیمت منطقه‌ای اضافه کنند ، بااین ترتیب‌شما میخواهید قیمت بالا نرود ؟! نمیدانم این تجدید نظر قیمت منطقه‌ای چیست که امسال برای هرکدام از آپارتمان ها، شهرداری قبض عوارض نوسازی فرستاده که نسبت به سال گذشته سه برابر بیشتر شده است ، تجدید نظر در قیمت‌منطقه‌ای زمین مغایر با لایحه مربوط به معاملات زمین است که میخواهد قیمت زمین را تثبیت کند .

یک روزی با صد دینار و سه شاهی عوارض، شهر را اداره میکردند ولی امروز میلیاردها تومان دولت به شهرداری کمک میدهد. دیگران‌که شهر تهران را باهمان عوارض صد دینار وسه شاهی که‌از مردم میگرفتند چه‌جور اداره میکردند که امروزباوجود آنکه میلیاردها کمک از دولت میگیرند وباز میروند به‌مردم‌آویزان میشوند. مردمی که بحکم قانون ازپرداخت عوارض معاف‌بودند چرا بایک حقه تجدیدنظر در قیمت منطقه‌ای، باید عـوارض بپردازند .

★ **اجاره یا واگذاری زمینهای دولتی ؟!**

● وزیر مسکن و شهرسازی در آخرین باری که برای توضیح به نمایندگان پشت تریبون جلسه علنی مجلس شورای ملی قرار گرفت یادآور شد: لایحه مربوط به معاملات زمین به ترتیبی که تقدیم شده وبااین ترتیب که دارد به‌سنا میرود، لایحه بهتری شده واین بهبود را دولت مدیون نمایندگان است. در اینکه چه‌اثراتی در اجتماع بوجود میاورد صحبت نمیکنم چون‌توضیح‌واضحات است. اثرات عمیق این لایحه درآینده بیشتر مشهود خواهد شد. درمورد اینکه تمام زمین‌های دولتی اجاره داده شود و بهیچوجه فروخته نشود، در لایحه پیش‌بینی شده که همه زمین‌ها باجاره واگذار گردد مگر در موارد ضروری وآن مواردی است که‌لازم است زمین واگذار شود و بعنوان مثال یک شرکت خارجی‌پیشنهاد کرده است که ۶۰۰ میلیون دلار سرمایه‌گذاری کند برای ایجاد شهرک‌هائی دریکی از شهرهای جنوب وخانه‌ها را بمردم واگذار نماید. یکی از مقررات بانکی که وام به‌شرکت میدهد این است‌که حتما زمین دراختیار داشته باشد وواگذار شود ومالکیتش بنام آن شرکت باشد که البته دولت بررسی میکند اگر صلاح باشد که چنین کاری میکند واگر صلاح نبود اجازه نمیدهد. ما بهیچوجه دنبال این نیستیم که زمینها را به قیمت گران برای واحد هـای مسکونی تخصیص دهیم و کوشش‌مان این است که از این پس زمین باقیمت متناسب دراختیار ایجاد کنندگان و احدهای مسکونی قرار بگیرد وبیشتر این زمینها هم بصورت اجاره دراختیارگذاشته میشود .

برای جبران زیان های ناشی از معالجه ویا اعمال جراحی

به بیماران غرامت پرداخت میشود

با تشکیل صندوق غرامت های ناشی از اعمال پزشکی به بیمارانی که حین معالجه یا اعمال جراحی زیان جانی می‌بینند ، غرامت پرداخت می‌شود .

دولت‌لایحه‌اصلاح قانون نظام پزشکی و الحاق چند ماده به این قانون را تقدیم مجلس شورای ملی کرد .

براساس این اصلاحیه‌رئیس هیات مدیره نظام پزشکی مرکز در هردوره به‌پیشنهاد هیات مدیره و به استدعای نخست وزیر به فرمان ملوکانه‌منصوب میشود .

در این لایحه همچنین گفته شده آئین‌نامه های انتظامی و تخلفات حرفه‌ای پزشکان ، دندان پزشکان ، صاحبان حرف پزشکی و وابسته به پزشکی ، موسسات پزشکی، طرز رسیدگی به تخلفات آنها و انواع مجازاتهای انتظامی ونحوه‌اجرای احکام‌مربوط، بوسیله هیات مدیره‌نظام‌پزشکی مرکز با موافقت‌وزارت‌بهداری تهیه میشود و پس ازتصویب کمیسیونهای دادگستری و بهداری مجلسین قابل اجرا خواهد بود .

تعیین سایر حرفه های‌پزشکی و وابسته به پزشکی و حدود وظایف و صلاحیت صاحبان آنها در امور پزشکی نیز طبق آئین‌نامه‌ای خواهد بود که از طرف هیات مدیره نظام پزشکی مرکز تهیه و به‌تصویب وزارت بهداری میرسد . در لایحه جدید ماده زیر جایگزین ماده ۱۴ شده است :

« صدور پروانه اشتغال‌بکار طبابت برای پزشکان و دندان پزشکان پس از تعیین وتایید ارزش تحصیلات و تخصص در هرمورد از طرف وزارت علوم و آموزش عالی بعهده نظام پزشکی مرکز خواهد بود » .

در ماده ۲۰ اصلاحیه‌قانون نیز گفته شده است که هیات مدیره نظام پزشکی مکلف‌است در ایجاد صندوق غرامتهای ناشی از اعمال پزشکی و نیز با همکاری وزارت رفاه در ایجاد صندوق رفاه پزشکان و دندانپزشکان اقدام کند .

بانو هسین‌نین همسر نایب‌نخست وزیر جمهوری خلق چین دیروز بحضور علیاحضرت شهبانو شرفیاب شد . علیاحضرت سال ۵۱ در سفری که به چین‌فرمودند مورد استقبال‌باشکوه وکم‌نظیری قرار گرفتند .

روابط ایران وچین گسترش می‌یابد

مذاکرات ایران و چین عصر دیروز آغازشد. آقای لی‌هسین‌نین نایب نخست‌وزیر چین که بدعوت آقای هویدا بطور رسمی‌از ایران دیدن میکنند بعد از ظهر دیروز در کاخ‌نخست‌وزیری حضوریافت و مذاکرات خود را با نخست وزیر ایران آغاز کرد .

در این جلسه وزرای امور خارجه ،بازرگانی و چند تن از مشاوران‌ومقامات عالیرتبه‌وزارت امور خارجه‌و اقتصادی و دارائی ایران شرکت‌داشتندبنابگفته منابعی که در این مذاکرات شرکت‌داشتند روابط بازرگانی بین دو کشور وگسترش آن درآینده مسائل‌دیگر مورد علاقه دو کشور منجمله اقیانوس هندمورد بحث وتبادل نظر قرار گرفت . همین مقامات معتقدند که سفر نایب نخست وزیر چین به ایران و مذاکرات وی در تهران فصل جدیدی را در تاریخ روابط دو کشور می‌گشاید .

نایب نخست‌وزیر چین‌وهمسرش‌بعد از ظهر امروز عازم اصفهان شدند و سپس برای بازدید از تاسیسات نفتی‌به‌آبادان‌سفرخواهند کرد . نایب‌نخست وزیر چین‌روز چهارشنبه به تهران بازخواهد گشت وهمان شب‌به‌افتخارنخست وزیرایران ضیافتی خواهد داد، وروز پنجشنبه تهران را ترک خواهد کرد .

ایرانیها سالی چهارصد میلیون نامه وتلگراف می‌فرستند

اکثر مکاتبات داخلی مردم در کشور بوسیله نامه و مکاتبات با خارج از کشور بوسیله تلگراف انجام میشود.

ایرانیها در طول سال ۱۳۵۲ در داخل کشور ۳۱۵ میلیون و ۴۷ هزار نامه برای یکدیگر پست کرده‌اند و ۴۳ میلیون و ۹۶۴ هزار نامه نیز بخارج از کشور فرستاده‌اند . درطول همین سال هشت میلیون و ۳۲۱ هزار تلگراف در داخل کشور و ۲۴ میلیون و ۳۴ هزار تلگراف از تهران بخارج از کشور مخابره شده است . جمع این مراسلات پستی و تلگرافی رقمی نزدیک به چهارصد میلیون را تشکیل میدهد . همچنین بموجب‌آمار‌در۱۳۵۲ مقدار تولید بعضی از محصولات‌مهم صنایع کشور بشرح زیر بوده است.

تلویزیون ۲۴۲ هزار دستگاه ـ رادیو ۲۷۱ هزار دستگاه ـ کولر ۱۳۴ هزار دستگاه ـ اجاق‌گاز ۳۱۳هزار دستگاه ـ بخاری مبله‌۲۱۶هزار دستگاه ـ آبگرمکن ۸۷ هزار دستگاه ـ یخچال ۲۵۷هزار دستگاه ـ اتومبیل سواری و جیپ پنجاه هزارو ۶۰۰ دستگاه ـ مینی‌بوس و استیشن و آمبولانس یکهزار و ۵۵۱ دستگاه ـ اتوبوس یکهزار و ۶۶۶ دستگاه ـ سیمان ۳ میلیون و ۴۸۹ هزار تن ـ رنگ ۲۴ هزار و ششصد تن ـ توتون و تنباکو شش هزار و ۱۱۷ تن ـ سیگار و سیگارت ۱۳ میلیارد و ۴۴۹ میلیون عدد ـ شکر ۵۲۸هزار تن ـ قند ۱۶۹ هزار تن ـ روغن‌نباتی ۱۸۸ هزار تن ـ کره پاستوریزه پنج هزار و ۵۱۴ تن ـ ماست و دوغ پاستوریزه هشت میلیون و هفت هزار لیتر ـ شیر پاستوریزه ۷۶ میلیون و نهصد هزار لیتر و بستنی پاستوریزه چهار هزار و ۲۶۴ تن .

مقایسه آمار های فوق نسبت به آمار های یکسال قبل از آن نشانگر آنست که بغیر از تولیدات کولر ، اجاق گاز ، توتون و تنباکو ، ماست و دوغ پاستوریزه و مینی‌بوس و استیشن و آمبولانس که کاهش داشته تولید بقیه محصولات افزایش یافته است .

سازمان پنبه و دانه‌های روغنی به گرگان منتقل‌شد

سازمان پنبه و دانه های روغنی وابسته به وزارت کشاورزی ومنابع طبیعی به گرگان انتقال یافت وکار خود را ازآغاز سال جدید در این منطقه شروع کرد

سخنگوی وزارت کشاورزی ومنابع طبیعی گفت : دراجرای سیاست عدم تمرکز دولت ، وزارت کشاورزی ومنابع‌طبیعی درسال گذشته امکانات انتقال سازمان‌های خودرا به مناطق عملیات آنهادرنقاط دیگرکشور مورد بررسی قرارداد.

نتیجه این مطالعات باینجا انجامید که سازمان پنبه ودانه های روغنی که یکی ازسازمان های فعال وزارت کشاورزی ومنابع طبیعی است در آغاز سال جاری بعنوان‌اولین‌سازمان وابسته به این وزارتخانه به گرگان منتقل شود مرکزمهم عملیات سازمان پنبه ودانه‌های روغنی ،گرگان ونواحی‌اطراف آنست و این انتقال بر تسریع کارها وتوسعه کشت و افزایش تولید کمک موثر خواهد کرد.

سخنگوی مذکور درپایان گفت : مراجعان سازمان‌پنبه و دانه‌های روغنی باید درگرگان بامسئولان‌مربوط تماس‌بگیرند.

«البکر» از همکاری ایران ستایش کرد

بغداد ـ احمد حسن‌البکر رئیس جمهوری عراق‌دیشب طی نطقی بمناسبت سالگرد تاسیس حزب سوسیالیست بعث که از رادیو بغداد پخش شد اظهار داشت که مرحله جدیدی در روابط ایران و عراق گشوده شده است.

رئیس جمهوری‌عراق گفت‌ما درماه گذشته بارسیدن بتوافق با همسایه‌خود ایران برای حل اختلافات ، بیک هدف بزرگ دست یافتیم . ایـن توافق براساس منافع طرفین و حسن همجواری و مناسبات تاریخی دوملت بدست‌آمده‌است. ما بارها تمایل صادقانه خود را بـرای حل اختلافاتمان بـا ایـران همسایه از راههای مسالمت‌آمیز مورد تاکید قرار داده‌ایم زیـرا ایران و عراق دوکشـور و دو ملت همجواری هستند کـه از دیرباز پیوند های عمیق دینی و تاریخی میان آنها وجودداشته است . پرزیدنت البکر گفت‌میان دوکشور و دو ملتی که دارای چنین روابطی باشند جز حل مشکلات و برقراری روابط براساس همکـاری و حسن همجواری راه دیگری وجود ندارد .

رئیس جمهوری عراق افزود متاسفانه درگذشته مناسبات دوکشور بسیارتیره‌شدو بمرحله خطرناکی رسید که خطر وقوع جنگ میان‌طرفین را دربرداشت ولی این امری بود که مانمی‌خواستیم و هیچ تلاشی هم برای آن نمیکردیمو مسلما بنفع ایران و عراق هم نبود .

رئیس جمهوری عراق گفت در هشتمین کـنگـره حـزب سوسیالیست بعث که در ژانویه ۱۹۷۴ تشکیل‌شد لزوم برقراری روابط حسن‌همجواری با ایران مورد تاکیدقرارگرفت . همچنین بدنبال جنگ علیه دشمـن صهیونیستـی ، روز ۷ اکتبر ۱۹۷۳ شورای فرماندهی انقلاب عراق طی بیانیه‌ای این مساله را تاکید کرد .

ما اکنون خدا را شکرمیکنیم که ما و ایران همسایه توانستیم برکلیه مشکلات و دشواریهـا پیروز شده و مرحله جدیدی از روابط بگشائیم که مسلما بنفع دوملت‌و دو کشور خواهد بود. پرزیدنت البکر اضافه کـرد در اینجا لازم میدانم حسن‌همکاری دولت ایران را با عراق که از هنگام امضای توافق الجزایـر برای اجرای مفاد این توافـق نشان داده مورد ستایش قرار دهم. همچنین لازم میدانم‌بمحافلی که‌ازهنگام امضای توافق‌الجزایر تلاش میکنندبطور مستقیم یاغیر مستقیم آنرامورد حمله و انتقاد قرار دهند اشاره نمایم . ایـن محافل همان محافلی بودند که همواره میگفتند عـراق عمدا مشکلاتی را با ایران ایجـاد میکند تا آنرا بهانـه‌ای بـرای شانه خالی کردن از وظایف ناسیونالیستی خود قرار دهد .

حسن البکر گفت امپریالیستها و دارو دسته سر سپردگان آن ها و برخی از مردمی که نقش مشکوک درپشت صحنه بازی‌می کردند از توافقی که در ششم مارس میان ایران و عراق‌حاصل شده است دچار نومیدی و سرشکستگی شده‌اند .

قدرت توپخانه و زرهی هند افزایش یافت

چهارم ماه مارس ـ دهلی نو ـ رویتر ـ گزارش سالانه وزارت جنك که امروز انتشار یـافته حاکی است که ارتش هنددارای ۸۳۷۸۰۰ نفر پیاده نظام میباشد که تا بحال این تعداد به قوت خود باقی بوده ، اما قدرت تجهیز و قدرت آتشبار پیاده نظام ، توپخانه و واحدهای زرهی‌افزایش یافته است .

این گزارش حاکی است که بامدرنیزه شدن نیروی هوائی این کشوردرعرض سال باهواپیما های، مایستر مجهز گردیده و با کوشش های دامنه‌داری میخواهد از نظر هواپیما سازی بـه هیچ کشوری متکی نبوده و هواپیما های متناسب مورد نیاز خود را تهیه نماید . بعلاوه به تجهیز نیروی هوائی‌خودبامیك۲۱شوروی که در هند ساخته میشوندهمت گمارده است .

گزارش حاکی است که یك جناح جداگانه با فرماندهی‌حساب شده و کنترل نیروی زیردریائی که قسمت ذخائر و عملیات‌امنیتی آنرا مورد نظر میگیرد مستقر گردیده است. این گزارش‌اظهار تاسف کرده است که آمریکا نظریات هند را نادیده گرفته و موضوع تحریم اسلحه را که در جنك سال ۱۹۷۱ مقرر گردیده بود ، از میان برداشته است . این امر باعث میشود که‌پاکستان به تقویت نیروی‌نظامی‌خودبپرداخته وبدین ترتیب روابط‌عادی دوکشور به مخاطره انداخته میشود .

پاکستان هنوز جبران خسارات جنك سال ۱۹۷۱ را ترمیم‌نکرده، شروع‌به تقویت نیرو نموده‌است. اوضاع در امتداد خط کنترل در «جامو»و کشمیر در طول مدت‌سال نسبتا آرام بوده اما گهی صدای تیراندازیهای پراکنده‌ای ازسوی سربازان پاکستان و غیر نظامیان بگوش میرسد .

گزارش حاکی است که ایـن برخورد ها رو به کاهش بوده و ملاقات هائی در سطوح مختلف در مواقع لازم انجام میگرفت تا جلوی هر گونه برخورد ها گرفته شده ، مسائل حل و فصل گردد.

لایحه مترو

و۵لایحه دیگر روز چهارشنبه در سنا مطرح میشود

★ **هیئت پارلمانی‌چکسلواکی به‌تهران‌می‌آید**

مجلس سنا روز چهارشنبه‌در نخستین روز پایان تعطیلات نوروزی برای بررسی لایحه رسیدگی به‌اعمال خلافه حیثیت و شئون شغلی و اداری کارکنان دولت و شهرداریها، لایحه‌تاسیس شرکت راه‌آهن زیر زمینی تهران (مترو) و پنج لایحه دیگر جلسه علنی تشکیل میدهد . از روز پنجشنبه نیزدوکمیسیون‌استخدام و کشاورزی مجلس شورای ملی برای بررسی هشت لایحه دولت جلسه خواهد داشت . جلسه علنی مجلس شورای ملی بعد از تعطیلات نوروزی احتمالا روز سه‌شنبه تشکیل میشود .

هیئت پارلمانی چکسلواکی

امروز از طرف مجلسین آقای‌دکتر یوسف صمدزاده‌نماینده رشت که هنگام‌سفر«سلوین‌لوید» رئیس مجلس عوام انگلستان به ایران مهماندار‌بوده است بعنوان مهماندار«الیوس‌ایندرا»رئیس‌مجلس فدرال کشور چکسلواکی که در راس هیئت پارلمانی این کشور عصر امروز برای اقامت هفت روزه وارد تهران میشود انتخاب گردید . هیئت پارلمانی مذکوردر مدت اقامت خود در ایران بـا آقای نخست‌وزیر ، مهندس‌شریف امامی رئیس مجلس سنا و دکتر اقبال رئیس هیئت مدیره و مدیر عامل شرکت ملی نفت ملاقات خواهد کردو‌شهر های اصفهان، شیراز و تبریز را مورد بازدید قرار خواهد داد .

صندوق بازنشستگی کشوری تشکیل میشود

صندوق بازنشستگی بانک تأسیس میکند

کارشناسان مطالعات خود را برای تدوین اساسنامه صندوق بازنشستگی کشوری‌که چندواحد دیگر را نیز در خود ادغام خواهد کرد ، آغاز کردند .

براساس اصلاحیه ماده ۷۰ قانون استخدام کشوری ، از اول سال ۱۳۵۴ صندوق بازنشستگی کشوری بصورت‌موسسه‌ای‌مستقل اما وابسته بسازمان امور اداری‌و استخدامی کشور ـ تاسیس می‌شود و بموجب اساسنامه‌ای که بتصویب کمیسیونهای استخدام و امور اقتصادی و دارائی‌مجلسین میرسد، اداره خواهد شد .

همچنین اداره کل بازنشستگی فعلی‌وصندوق بازنشستگی ووظیفه مستخدمین شرکتهای دولتی بـا کلیه وظایف ، دارائی،موجودی ، اسناد، اوراق ، بودجه و تعهدات و مستخدمیـن خود بـه‌صندوق بازنشستگی کشوری منتقل می ـ شوند .

اساسنامه صندوق بازنشستگی کشوری ارکان و نظام پولی این صندوق را در بر میگیرد .

براساس اساسنامه صنـدوق بازنشستگی این صندوق‌ازمجموعه چند صندوق ـ مانند صندوق بازنشستگی کشوری، صندوق حمایت از کارمندان در برابـر اثرات ناشی از پیری و از کار افتادگی و صندوق بـازنشستگی مستخدمین شرکتهای‌دولتی‌تشکیل خواهد شد . در اساسنامه‌صندوق بازنشستگی ، برای اداره ایـن موسسه یك شورا ، هیات عامل و چندین مدیر پیش‌بینی شده است .

در اساسنامه، نحوه‌بهره‌برداری و استفـاده از وجـوه صنـدوق بازنشستگی کشوری نیز تعیین شده است .

همچنین صندوق میتواند راسا یا با مشارکت بخش عمومی یا خصوصی بانك تاسیس کند که در صورت گرفتن چنین تصمیمی، برای ایجاد بانك ، اساسنامـه دیگری تهیه خواهد شد که باید به تصویب شورای پول واعتبار برسد .

پنجمین کنگره رادیولژی ایران

باتشریک مساعی دانشگاه پهلوی و انجمن رادیولژی ایران و با شرکت رادیولژیست های ایرانی و خارجی بمدت شش روز از شنبه ۲۳ الی پنجشنبه ۲۸ فروردین ماه ۱۳۵۴ در تالار پهلوی دانشگاه پهلوی در شیراز برگزار خواهد شد .

دانشمندان مدعو عبارتند از:

1— Dr. Klaus Ranniger

استاد کرسی و رئیس بخش رادیولژی دانشکده‌پزشکی ویرجینیای امریکا که در باره آنژیوگرافی سینه و شکم سخنرانی خواهند کرد.

2— Dr. Henry N. Wagner, Jr.

استاد رادیولژی ،طب داخلی ، و بهداشت محیط و رئیس‌بخش پزشکی هسته‌ای در دانشگاه جانزهاپکینز امریکا که درباره پزشکی هسته‌ای سخنرانی خواهند کرد .

3— Dr. Werner Wenz

استاد و رئیس بخش رادیولژی دانشگاه فرایبورگ آلمان که درباره آنژیوگرافی شکم سخنرانی خواهند کرد .

4— Dr. David H. Trapnell

مشاور رادیولژی بیمارستان وست مینستر لندن که درخصوص رادیولژی عمومی سخنرانی خواهند کرد .

5— Dr. B. Swart

استاد و رئیس بخش رادیولژی بیمارستان لوکاس درآلمان که درباره رادیولژی شکم سخنرانی خواهند کرد .

حضور پزشکان و دانشجویان پزشکی آزاد است .

دنیای ورزش

شنبه‌ها منتشر میشود

صاحبان صنایع وبازرگانان کشور

الاخاء

تنها مجلهٔ عربی زبان ایران
ازگروه نشریات موسسهٔ اطلاعات
باداشتن نمایندگی در ۱۲ کشور عربی.
روزهای شنبه منتشر میشود

قابل توجه شرکتهای ساختمانی ومقاطعه کاران

برای اینکه با مشکل قیر روبرو نشوید پیمانکاری حسین ستار زاده آماده حمل قیر مذاب با تانکر های مجهز میباشد تلفن ۵۲۴۲۱۹

قابل توجه‌شرکتهای ساختمانی و مقاطعه کاران محترم

شرکت کاوکارسهامی نماینده‌انحصاری کامیونهای «ماک» درایران

«ماک کمپرسی»

خواهشمند است برای کسب‌اطلاعات و عقد قرارداد بقسمت فروش شرکت کاوکار سهامی مراجعه فرمائید

آدرس : تهران ـ خیابان قزوین
تلفنهای ۵۴۹۰۶۵ تا ۵۴۹۰۶۱