اطلاعات
۱۳۰۴
۲۰ صفحه
شنبه یازدهم آبانماه ۱۳۴۷ ..... شماره ۱۲۷۳۰
..... سال چهل‌وسوم ..... تکشماره ٤ ریال

در نزدیکی مرز ایران و شوروی وافغانستان

در زدوخورد با قاچاقچیان دوتن ازمأمورین کشته‌شدند

* قاچاقچیان تریاك ناگهان با مامورین ژاندارم مواجه شده و بطرف آنها تیراندازی کردند

در صفحه هفدهم

پرزیدنت جانسون قبل ازاعلام تصمیم تاریخی خوددر مورد قطع کلیه حملات نظامی به‌ویتنام‌شمالی بزرگترین مشاوران‌نظامی وسیاسی خودرا بیك جلسه فوق‌العاده در کاخ سفید فراخواند ودرپایان این جلسه مهم مشورتی بود که در یك نطق تلویزیونی خطر حملات نظامی به ویتنام شمالی را اعلام کرد.
این عکس چند لحظه قبل از ایرادنطق از طرف جانسون‌از او گرفته شده .در کنار او «والت‌روستو» مشاور جانسون و کاتزنباخ معاون وزارت خارجه دیده می شوند . عکس‌رادیوتی اطلاعات

پس از افتتاح کنگره درخارج جلسه شهبانو عده‌ای ازشعرا را بحضور پذیرفتند و آنها اشعاری راکه باین مناسبت سروده بودند قرائت کردند و شهبانوشعرا رامورد تفقد قرار دادند .

در پیشگاه علیاحضرت شهبانو

کنگره شعرایران افتتاح شد

* بررسی آثار نمایشگاههای هنرکده تزئینی،هنرستان آزاد کمال الملك
● دانش آموزان باآهنگهای محلی کشور آشنامیشوند

جشن فرهنگ و هنر
۱۸ آبان ۱۳۴۷

* در نمایشگاه نقاشی جشن فرهنك و هنر یك كودك ۲۳ ماهه شركت داشت درصفحات ۱٤، ۱۷ وآخر

دنیا از قطع بمباران ویتنام به‌هیجان آمد

بزرگترین گام در راه صلح ویتنام برداشته شد

بزرگترین گام درراه‌صلح ویتنام برداشته شد
کلیه حملات نظامی‌امریکا علیه ویتنام‌شمالی‌متوقف شد
نمایندگان ویتکنك در مذاکرات صلح پاریس شرکت میکنند
ویتنام جنوبی باشرکت ویتکنك در کنفرانس پاریس مخالفت کرد
رهبران و کشور های مختلف جهان ازتصمیم جانسون استقبال‌کردند
امریکا ازشوروی‌خواست که هانوی را به صلح تشویق کند

درصفحات ۲و۳و٤

بدنبال قطع بمباران ویتنام شمالی «سوان‌توی» رئیس هیئت نمایندگی ویتنام‌شمالی‌درمذاکرات پاریس اعلام‌داشت که برای پایان دادن به جنك‌ویتنام بایدنمایندگان امریکا ، ویتنام شمالی ، ویت‌کنك وسایگون‌چهارشنبه‌آینده‌مذاکرات اساسی‌خودرا شروع کند .
(سوان‌توی) و بقیه‌رهبران‌ویتنام شمالی قطع بمباران را پیروزی بزرگی تلقی کرده‌اند.
دراین عکس «سوان توی» کسی که دست‌خودرا بلند کرده - در میان اعضای هیئت نمایندگی خود وخبرنگاران غربی‌در پاریس دیده می شود .

ایران ازقطع بمباران ویتنام استقبال کرد

* محافل امریکائی‌مقیم‌تهران از قطع بمباران ویتنام جنوبی اظهار خوشوقتی کردند
* آیا قطع بمباران ویتنام شمالی در وضع انتخابات آمریکا تاثیر میکند

دولت شاهنشاهی ایران ، تصمیم حضرت رئیس جمهوری آمریکا دایر بر قطع بمباران هوائی و دریائی و زمینی ویت‌نام شمالی را باخوشوقتی استقبال نموده و صمیمانه امیدواراست این تصمیم مهم توام با دوراندیشی، کمك موثری برای رسیدن به هدف

بقیه در صفحه هفدهم

دولت‌شاهنشاهی‌ایران‌طی‌صدوراعلامیه‌ای از قطع بمباران همه جانبه ویت‌نام شمالی استقبال کردوآنرا کمك‌موثری برای رسیدن صلح و استقرار امنیت در ویت‌نام برطبق قرارداد های ۱۹۵٤ ژنو ذکر نمود .

انتشار تصمیم پرزیدنت جانسون دایر به قطع بمباران ویت‌نام شمالی امروز در محافل سیاسی، اقتصادی و اجتماعی مورد بحث و تفسیر قرارگرفت و با عکس العمل های مثبتی روبرو گردید .

* اعلامیه دولت ایران

اعلامیه دولت ایران که چند ساعت بعداز صدور تصمیم پرزیدنت‌جانسون انتشار یافت بدین شرح است :

هواشناسی اعلام کرد :

هوابازی در آورده!

* یك جبهه هوا که گاهی به جلو می آید و گاهی بجای اولش بر میگردد هوا - شناسان را کلافه کرده است !
* در اغلب نقاط کشور ریزش باران و برف ادامه دارد
* در قراء اطراف بابل سیل جاری شد

درآسمان قفقاز مرکز فشار کم هوا مستقر شده‌وهواشناسان جهان را کلافه کرده‌است . هواشناسی اعلام کرد این مرکز فشار کم گاهی کند حرکت کرده وسپس سرعت می گیرد ومجددا بجای خود باز می گردد وروی این‌بازی هوا ، هواشناسان نمی توانند بدرستی‌این مطلب‌را تشخیص بدهند که مسیر پرواز این مرکز در کدام سمت خواهد بود .

بسبب وجود همین مرکز کم فشار درناحیه قفقاز سراسر ایران ابری ، بارانی ورعد و برقی‌است.در تهران تا ظهر امروز هوا رگباری بود وسپس تا بیست‌و چهار ساعت متغیر می باشد .

درجه حرارت نیز امروز بعلت ابری بودن هوا پائین است .
در صورت رفع مرکز کم فشار هوای‌ایران‌بخصوص‌در نواحی‌شمالی هواشناسی اعلام‌داشت که‌درسراسر خاك‌ایران‌زمستان زودرس‌فرارسیده وریزش‌برف‌وباران دراکثرشهر ها ادامه دارد .

● برف و باران

گزارشهای رسیده ازخبرنگاران مادرشهرستانها حاکیست که

بقیه در صفحه هفدهم

پس از توافق‌کامل درباره رودخانه هیرمند :

ایران از افغانستان آب و برق میخرد

علی باستانی نماینده اعزامی ما که همراه آقای نخست وزیر بافغانستان سفر کرده بود ضمن گزارشی می نویسد : هیئتی از کارشناسان آب ، بازرگانی خارجی ، گمرك ، و مقامات‌عالی‌رتبه وزارت کشاورزی و وزارت خارجه افغانستان ، در آینده نزدیك برای تعقیب مذاکرات نخست وزیران ایران وافغانستان به تهران خواهند آمد .

در سفر نخست وزیر ایران به افغانستان مسائل مربوط به اختلافات ایران و افغان بر سر استفاده از آب هیرمند و استفاده افغان از راه ترانزیت ایران و وتوقع ایران‌درجلوگیری‌ازقاچاق تریاك‌ازموضوعات اصلی‌مذاکرات بود . درتهران‌دردرجه‌اول‌مسئله استفاده از رودخانه هیرمندمورد بررسی قرار میگیرد و ترتیبی داده خواهد شد که حقابه ایران از این رودخانه دقیقاتعیین گردد. و در ضمن موضوع سیلاب‌وخرید آب از افغانستان نیز موردبررسی قرار خواهد گرفت .

مسئله دوم موضوع راه ترانزیت ایران به افغانستان میباشد که خوشبختانه در این مورد مشکلات زیاد نیست ، چون ایران‌صمیمانه حاضر به همکاری و دادن امتیاز میباشد . با حل مسئله هیرمند، خود بخود این مسئله نیز حل شدنی است

مسئله دیگر خرید برق از افغانستان برای‌سیستان‌وبلوچستان می باشد ، زیرا افغانستان در سد «نقلو» و تاسیسات برق آبی (ماهی پر)برق اضافی دارد،بهمین جهت ایران حاضر شد برای منطقه جنوب خود از افغانستان برق بخرد

نخست وزیر رومانی درتهران

آقای هویدا نخست وزیر ،چند تن از آقایان وزیران ، شخصیت های برجسته مملکتی بعد ازظهر امروز از « ایان گئورگی ماورر» نخست وزیر و شخص دوم دولت سوسیالیستی رومانی هنگام ورود به تهران استقبال کردند.

با اینکه سفر نخست وزیر رومانی از ایران جنبه نیمه‌رسمی دارد معذالك از وی هنگام ورود بتهران با تشریفات کامل‌استقبال گردید و مسیر حرکت وی با پرچم های ایران و رومانی تزئین شده بود .

محافل مطلع پیرامون سفر نخست وزیر رومانی بتهران‌امروز اظهار نظر کردند که این سفر بیشتر جنبه حسن نیت دارد ، و صرف نظر از جنبه نیمه رسمی‌آن این دیدار فرصتی برای انجام مذاکراتی در جهت توسعه‌روابط همکاریها بین ایران و رومانی خواهد بود .

مناسبات ایران و رومانی‌درچند سال گذشته بصورت قابل‌توجهی توسعه یافته است . در مردادماه سال‌جاری‌آقای‌علینقی‌عالیخانی‌وزیر اقتصاد در راس هیاتی از مقامات اقتصادی ایران به رومانی سفر کرد و پیرامون همکاریهای - اقتصادی با رومانی مذاکرات سودمندی صورت داد.

وزیر منابع طبیعی نیز در مرداد ماه گذشته از رومانی دیدن کرد و بدنبال این سفر اعلام شد که ایران و رومانی در زمینه صنایع چوب و احداث کارخانه های صنایع مجتمع چوب در ایران‌با یکدیگر همکاری خواهند کرد .

* شرفیابی

نخست وزیر رومانی پیش از ظهر فردا بحضورشاهنشاه‌شرفیاب خواهد شد و امشب در ضیافت شام رسمی آقای نخست وزیر که در کاخ وزارت امور خارجه بافتخار وی بر پا میگردد شرکت خواهد نمود .

صبح امروز طی‌مراسمی در پیشگاه شاهنشاه آریامهر

تأسیسات نفتی «لاوان» گشایش یافت

* برای انتقال نفت از۱٦ چاه «لاوان»، در کف دریا لوله کشی شده است

شاهنشاه آریامهر ، ساعت یازده‌و بیست دقیقه صبح امروز تاسیسات بهره‌برداری شرکت نفت لاوان(لاپکو) را در جزیره لاوان افتتاح فرمودند

شاهنشاه‌آریامهرساعت‌ده‌وچهل دقیقه صبح با هواپیمابه جزیره لاوان‌نزول اجلال فرمودند . در پای پلکان‌هواپیما آقای دکتر اقبال رئیس هیئت مدیره و مدیر عامل‌شرکت ملی نفت ایران، تشریف فرمائی‌شاهنشاه را خیرمقدم عرض کرد و سپس گارد احترام‌نیروی دریائی مراسم احترامات نظامی را بعمل آورده و شاهنشاه از مقابل‌صف مستقبلین عبور فرمودند و به محل تاسیسات تشریف‌فرما شدند .

* گزارش دکتر اقبال

در این محل آقای دکتر اقبال ، گزارشی بشرح زیر بشرفعرض‌ملوکانه رسانید :

● شاهنشاها

بانهایت افتخار نزول اجلال‌موکب مبارك ملوکانه را به جزیره لاوان وبه مرکز بهره‌برداری و صادراتی شرکت

بقیه در صفحه هفدهم

درحوادث رانندگی جاده‌های قم، هراز، قزوین وتبریز

۲۱ نفر کشته ، ۸۰ نفر مجروح شدند

* تنها درحادثه جاده قم‌که در نتیجه تصادف دو اتوبوس روی داده ۱۲ نفر کشته و۷۰ نفر مجروح شده‌اند

درصفحه حوادث

چریکهای اسرائیلی درسد اسوان خرابکاری میکنند

کماندوهای یهودی بقلب مصر نفوذ کردند ویك کارخانه برق را منهدم ساختند
● شورای امنیت برای رسیدگی به برخوردهای مصر واسرائیل تشکیل جلسه داد

درصفحه ٤

بمناسبت میلاد مسعود والاحضرت ولایتعهد

قرعه‌کشی حسابهای پس‌انداز بانك کشاورزی ایران انجام شد

درقرعه‌کشی حساب پس‌انداز بانك کشاورزی ۱۱۱۸۱٦ نفرشرکت‌داده‌شدند

بین شرکت‌کنندگان درمراسم قرعه‌کشی بانك‌کشاورزی ایران تعداد چهل سکه پهلوی قرعه‌کشی شد

ساعت پنج بعدازظهر پنجشنبه به مناسبت میلاد مسعود والاحضرت ولایتعهد مراسم قرعه‌کشی حساب پس‌انداز بانك کشاورزی ایران‌انجام شد .

این مراسم‌باحضور آقای‌مهندس رضاصدقیانی‌رئیس کل‌بانك‌کشاورزی ایران وهیئت عامل و روسای‌دوایر بانك و گروه کثیری‌از دارندگان حساب پس‌انداز بانك کشاورزی ایران تحت نظارت نمایندگان وزارت دادگستری و وزارت دارائی در محل بانك انجام گردید .

بقیه‌درصفحه چهارم

ایرانا
تنها
کاشی استاندارد شده
ایران

امشب در تالار رودکی

رسیتال آواز الیرابت شوارتسکف

تعدادی بلیط از ساعت ٤ تا۸ بعدازظهر در گیشه تالار رودکی فروخته میشود . آ-٤۹۵۰٦

آگهی فروش روغن حیوانی کرمانشاهی

باستحضار کلیه مصرف کنندگان روغن حیوانی کرمانشاهی میرساند اخیرا محصول روغن کارخانه شیر پاستوریزه کرمانشاه که از بهترین کره خالص تهیه میشود در قوطی‌های یك کیلوئی بازار آمده علاقمندان میتوانند میزان مورد احتیاج خود رابدفتر مرکزی شرکت واقع در خیابان تخت جمشید شماره ۵۹۳ اطلاع فرمایند تا دستور حمل و تحویل داده شود.

شرکت سهامی شیر ولبنیات پاستوریزه کرمانشاه
۱-٤۹٤۷٤ مهندس احمدزنگنه

انجمن ملی حمایت‌کودکان باطلاع عموم میرساند

نمایشگاه فعالیتهای مربوط به امور کودکان (در پارك شهر) که روز نهم آبان ماه ۱۳٤۷ بدست مبارك علیاحضرت فرح پهلوی شهبانوی ایران گشایش یافت تا آخر روز پانزدهم آبان برای بازدید عموم دایر خواهدبود در محوطه نمایشگاه ، همه‌گونه وسایل سرگرمی، خیمه شب بازی ونمایش مخصوص کودکان برای استفاده دانش‌آموزان مدارس و کودکان آماده میباشد .
آ-٤۹۵۰۸ ۱-۲

اطلاعیه

از این تاریخ تلفن شرکت سهامی کاغذ پارس ٤٤۳۳۹ می باشد .
۱-۳ شرکت سهامی کاغذ پارس آ-٤۷۰۳۸

سومین فستیوال بین‌المللی فیلم های کودکان

سئانسهای نمایش رسمی فیلمهای کشور ها
از ۱۰ تا ۲۰ آبان‌ماه درسینما دیاموند

هر روز دو برنامه مختلف -۵ر٤ و ۷ بعد از ظهر
بلیط به بهای ۵۰ ریال درگیشه سینما دیاموند

الاخاء منتشر شد

از روزنامه فروشها خریداری فرمائید

سرمقاله

مذاکرات کابل

سفر نخست‌وزیر ایران به افغانستان باصدور اعلامیه مشترکی در زمینه مسائل مورد علاقه دو کشور خاتمه یافت.

اعلامیه مذاکرات سه روزه نخست‌وزیران ایران و افغانستان را در شماره اخیر «اطلاعات» خواندید و میدانید صرفنظر ازتبادل نظر پیرامون پاره‌ای موضوعات جهانی ، درباره بسط همکاریهای موجود مابین‌دوکشور و مخصوصا سه مورد هیرمند ـ واگذاری‌راه وبندر ترانزیت از طرف ایران برای تسهیل بازرگانی خارجی افغانستان وبالاخره منع کشت خشخاش و قاچاق تریاك گفتگوهایی صورت گرفته است.

لحن اعلامیه حکایت دارد که در جمیع این مسائل تفاهم کافی مابین دو دولت ایران و افغانستان وجود داشته ودر خطوط اصلی مسائل توافق حاصل شده است . البته جز این‌هم انتظار نمیرفت. برای اینکه کمتر اتفاق میافتد دو کشور همسایه مثل ایران و افغانستان هماتقدر که از حیث روابط همجواری بهم نزدیکند از جهت علائق‌معنوی نیزباهم مربوط ونزدیك‌باشند. دو ملت ایران و افغانستان بایك مرز مشترك‌و همینطور باتاریخ مشترك ،زبان‌مشترك، مذهب مشترك ، سنن‌وآداب مشترك یکنوع‌عوالم برادری میان‌خود احساس میکنند و این علاقه راهردو ملت ، همواره گرامی داشته وارج شناخته‌اند . بنابر این اگر دوستی‌وهمکاری بین دو کشوربه زمینه مساعدی نیازمند باشد، خوشبختانه چنین زمینه‌ای از دیرباز در مناسبات ایران و افغانستان وجود داشته و باید اقرار کرد که متاسفانه در راه استفاده ازین موقعیت نه فقط اهتمام کافی صورت نگرفته ، بلکه کوتاهی شده است.

مثلا مذاکرات اخیر ایران و افغانستان راجع به هیرمند،دنباله مذاکراتی است که نخستین بار در سال ۱۸۷۱ یعنی نود و هفت سال پیش برای نخستین بار آغازشد ولی چنانکه می‌بینید تا امروز این مسئله میان دوکشور بحالت تعلیق باقی مانده و آنقدر کهنه شده است که حل و عقد آن با غوامضی مواجه میباشد و این طبیعی است که مسائل میان کشورها هرچه عمرشان درازتر شود رفع ورجوعشان مشکلتر میشود.

مع‌الوصف ، افق روابط کنونی ایران و افغانستان باندازه‌یی‌روشن وزمینه همکاریهای وسیع میان دو کشور بقدری مساعد است که اثر آن در مذاکرات سه‌روزه نخست‌وزیران ایران و افغانستان‌و همچنین در مدلول اعلامیه مشترك این مذاکرات بوضوح منعکس میباشدو امیدبخش آنست که پس ازنودو هفت سال عاقبت دوملت بمرحله حل و فصل مشکل یك‌قرنی میان خود نزدیك شده‌وبعلاوه باب همکاریهای وسیعتر و موثرتری را مفتوح ساخته‌اند.

استقبال وپذیرائی گرم ملت و دولت افغانستان از نخست‌وزیر ایران وهمراهان ایشان ، قرینه محکمی است برآنکه درافغانستان نیز مثل ایران توسعه هرچه بیشتر روابط دو کشور با حسن‌ظن وعلاقه فراوان تلقی میشود. گزارش مبسوط‌این‌مسافرت راخبرنگار سیاسی اطلاعات که همراه‌آقای نخست‌وزیر وهیئت نمایندگی‌ایران به افغانستان رفته بود برای استحضار خوانندگان عزیز خواهد نوشت . اما از لحن و مفاد اعلامیه مشترك بخوبی پیداست که مذاکرات درچه محیط آمیخته بتفاهم و حسن نیتی جریان یافته‌و تاچه درجه پیشرفت کرده است.

واگذاری یك بندر آزاد «بندرعباس»و همچنین راه ترانزیتی به افغانستان که بموجب اعلامیه مشترك لایحه آن قریبا از طرف‌دولت ایران تدوین و بمجلس تقدیم خواهد شد .یك قدم اساسی است در جهت بسط همکاریهای دو کشور همسایه و برادر . دو کشوری که میتوانند در هر زمینه یاروهمکار بی‌توقع‌ومفیدی برای یکدیگر باشند و هستند ودر آینده بیشتر از پیش خواهند بود.

همینطور در مورد مبارزه با کشت خشخاش و قاچاق تریاك‌دولت افغانستان همراهی کامل خودرا با اولیای دولت ایران اعلام‌داشته ومتذکر شده است که دولت افغانستان‌نیزمثل‌دولت ایران سیاست منع کشت خشخاش و مبارزه باقاچاق‌تریاك را باجدیت تعقیب‌میکند واگر این مبارزه نتیجه قاطع نبخشیده بعلت مشکلاتی است که مبارزه را در بعضی مناطق مرزی آن کشور عقیم میسازد . معهذا درین مورد نیز کوشش خواهد شد که باهمکاری دو کشور بمسئله قاچاق‌تریاك خاتمه داده شود ،

باین کیفیت ، ما اکنون دورنمای بسیار جالبی از همکاری‌وسیع ایران و افغانستان و حل وفصل مشکلاتی که از گذشته درصحیفه روابط دوکشور باقی مانده است، پیش‌نظر داریم و با اطمینان میتوانیم بگوئیم که در آینده بیش ازپیش شاهد تحکیم مبانی برادری و دوستی دو ملت همسایه و همکیش و همزبان وهم نژاد خواهیم بود .بهمین جهت انتظارداریم‌دنباله مذاکرات نخست‌وزیران ایران و افغانستان در سطح کارشناسان و متخصصان هرچه‌زودتر آغاز شود و بثمرات مطلوب برسد.

بدستور جانسون کلیه حملات هوائی ، دریائی‌وزمینی‌علیه‌ویتنام شمالی قطع شد

نمایندگان ویت کنك در مذاکرات صلح پاریس شرکت میکنند

جنگ علیه ویتنام‌شمالی قطع شد

سایگون- ۱۱ آبان- خبرگزاریها- بدنبال‌دستور پرزیدنت جانسون در مورد قطع‌کامل بمباران ویتنام شمالی و هرگونه حمله نظامی دیگری‌باین کشور ازساعت شش وسی دقیقه بعداز ظهر روز جمعه (بوقت تهران) کلیه حملات نظامی امریکا به ویتنام شمالی قطع شد .

بدستور سرفرماندهی نظامی امریکا در ویتنام‌از ساعت شش وسی دقیقه بعدازظهر جمعه کلیه هواپیماهای نظامی امریکا پروازهای خودرا به ویتنام‌شمالی‌قطع‌کردند و درهمان‌حال‌نیروهای زمینی امریکا در منطقه غیر نظامی بین دو ویتنام وناوگان ششم امریکاکه سواحل ویتنام شمالی‌را بمباران میکردند حملات خود را متوقف ساختند. کشتی های جنگی ناوگان ششم امریکا در ساعت مقرر سواحل ویتنام شمالی‌را ترك‌کردندورزمناو عظیم «نیوجرسی» که در یکماهه اخیر بسیاری از مناطق ساحلی ویتنام شمالی را درهم کوبیده‌بود ازآبهای ویتنام شمالی دور شد .

اکنون درجبهه ویتنام شمالی آرامش‌کامل‌برقرار شده است وقرار است بزودی مذاکرات صلح ویتنام باشرکت نمایندگان ویت‌کنك‌ودولت‌ویتنام جنوبی درپاریس شروع شود . بدنبال قطع‌کامل بمباران ویتنام شمالی تلاش وسیعی شروع‌شده تا اقدام امریکا به استقرار صلح‌کامل در ویتنام منجر شود همه این اقدامات بدنبال نطق تاریخی پرزیدنت جانسون رئیس جمهوری امریکاصورت گرفته است .

درساعت ۵ بامداد روز جمعه کلیه خبرگزاریهای عالم برنامه عادی خودرا قطع‌کردند تا اظهارات پرزیدنت جانسون در مورد قطع حمله به ویتنام شمالی را منتشر کنند .

● نطق جانسون

لیندون جانسون در سخنرانی تاریخی خود که از شبکه های تلویزیونی سراسر ایالات متحده پخش شد اعلام کردکه‌دستور داده است‌بمباران ویتنام شمالی بطور کامل از راه‌هوا، زمین و دریا از ساعت ۱۸٫۳۰ روز جمعه « بوقت طهران » قطع شود . جانسون گفت بدنبال قطع کامل بمباران ویتنام شمالی‌کنفرانس صلح ویتنام در پاریس گسترش خواهد یافت‌و روز چهارشنبه آینده برای اولین بار نمایندگان جبهه آزادی بخش ملی‌ویتنام جنوبی یعنی ویت کنك هاو نمایندگان سایگون در این مذاکرات‌شرکت خواهند کرد .

رئیس جمهور امریکا یاد آوری کردکه موافقت وی با این امربه معنای شناسایی ویت‌کنك ها بعنوان نمایندگان‌قانونی مردم‌ویتنام جنوبی نیست . جانسون اضافه کرد که نمایندگان ویتنام جنوبی نیز روز چهار شنبه برای نخستین‌بار در مذاکرات پاریس حضورخواهند یافت . رئیس جمهور امریکا که اندکی‌پیش از آغاز نطق تاریخی خود با مهمترین رهبران نظامی‌و سیاسی واشنگتن یك‌جلسه‌مشورتی ۲۰ دقیقه‌ای در کاخ‌سفید تشکیل داده بود بدون آنکه‌وارد جزئیات شود سخنانش را باین شرح دنبال کرد:

برای‌توضیح دلایلی که موجب اتخاذتصمیم قطع کامل بمباران ویتنام‌شمالی‌شد باید یادآوری کنم که چند هفته گذشته تحولات مساعدی در مذاکرات پاریس‌حاصل شدو نقطه عطفی دراین تحولات به وجود آمد وبصورت یك پاسخ‌مثبت از طرف‌هانوی‌به‌آخرین پیشنهادهای امریکا متبلور گردید . من این تصمیم رابراساس ارزیابی آخرین نتایجی که از مذاکرات پاریس بدست آمد-بعد از تبادل نظر های دامنه‌دار با فرماندهان نظامی‌امریکا بادین‌راسك‌وزیر خارجه : بارهبران دولت‌ویتنام جنوبی ، بالاخره با دولت های متحد امریکا در جنك ویتنام‌اتخاذ کردم.

ژنرال «کرایتون آبرامز» فرمانده نیروهای امریکادر ویتنام که چند روز پیش از سایگون به‌واشنگتن احضار شد بمن اطمینان دادکه شرایط زمانی موجود برای قطع بمباران‌ویتنام‌شمالی‌مساعداست.

● مرحله تازه

امریکااکنون انتظار داردکه‌پس از قطع بمباران مذاکرات‌پاریس واردمرحله تازه‌ای بسیار جدی‌تر، در محیطی که عناصر تحقق‌یافتن یك پیشرفت خلاق در آن وجود خواهد داشت در جهت حل وفصل مسالمت‌آمیزمسئله‌ویتنام سیر کند. ما بطور وضوح به دشمن حالی کرده‌ایم که هر آینه او در صدد باشد از قطع‌بمباران برای‌مقاصد سوق الجیشی بهره برداری کند ادامه مذاکرات پاریس یکسره‌غیر ممکن‌است . در واقع چگونه می توان انتظار داشت که در حالی که‌شهر های ویتنام جنوبی هرروز هدف حملات تازه‌ای از طرف کمونیست هاقرار می گیرد و در حالی‌که حریم منطقه غیرنظامی بین دوویتنام نقض‌میشود-مذاکرات مربوط به صلح ویتنام درپاریس نتایج‌ثمربخشی ببارآورد .دنا باید بداند که ملت‌امریکا خاطره‌مرارت بار مذاکرات مربوط به صلح کره که‌باتحمل دشواریهای غیر قابل تصور از طرف ایالات متحده‌وملت کره از ۱۹۵۱تا ۱۹۵۳ طول کشید هنوزفراموش‌نکرده‌است. کمونیستها ممکن است بکوشند کار مذاکرات مربوط به صلح ویتنام راعالم‌اوعامدا ـ از طریق انواع تشبثات قابل تصور ویا غیر قابل پیش‌بینی وبا مانور های معهود و متداول بیش‌از حد و اندازه طولانی کنند . هنگامی که در ماه مارس گذشته اورل‌هریمن و « سایروس وانس» نمایندگان خودرا به‌پاریس فرستادیم به آنها دستور دادیم به نمایندگان ویتنام‌شمالی‌تاکید کنند که از نظر ایالات‌متحده نمایندگان حکومت سایگون که‌حکومت‌قانونی ومبعوث‌مردم‌ویتنام جنوبی هستند حق دارند در مذاکرات مربوط به صلح شرکت کنند.

جانسون درپایان‌اظهاراتش گفت: ازخدا می خواهم که ویتنام شمالی موقعیت جدیدی را که‌پس از قطع کامل بمباران آن کشور پدید خواهد آمد درك کند اگر تحولات آینده مسئله ویتنام نشان دهد که ، تصمیم قطع بمباران‌اشتباه بوده‌و هرگاه ویتنام شمالی ثابت کند که باز هم قصد دارد از این فرصت برای قدرت نمائی بیشتروگسترش بخشیدن به دامنه عملیات تجاوزکارانه در ویتنام جنوبی استفاده کند بدون شك فاجعه ای بوقوع خواهد پیوست که مسئولیت آن‌به نمامی متوجه ویتنام شمالی خواهد بود .

* اعلامیه ویتنام شمالی

سرویس مطبوعاتی هیئت نمایندگی ویت‌نام شمالی شب گذشته متن یك بیانیه بسیار مفصل را بعنوان پاسخ‌به اظهارات‌تلویزیونی ۵شنبه‌شب‌پرزیدنت جانسون و تصمیم وی دایر بر قطع کامل بمباران ویت‌نام شمالی درپاریس در اختیار خبرنگاران قرارداد .

دراین‌بیانیه گفته‌شده که‌استراتژی جنك منهدم کننده که از طرف‌امریکا علیه جمهوری دمکراتیك ویت‌نام‌شمالی بموقع‌اجراء گذاشته‌شد باورشکستگی تمام و تمام روبرو شده است .

دراین بیانیه که‌شامل چندین‌فصل مشروح و مفصل است یادآوری شده که جنك انهدامی‌امریکا بر ضدویتنام شمالی سابقه درازی دارد .درسال ۱۹۵۴ پس از پایان جنك اول هندو چین رژیم «نگودین‌دیم» که ازحمایت کامل امریکا برخوردار بودسیاست حرکت بسوی شمال را اعلام کرد و متعاقب آن‌بین۱۹۵۴ تا ۱۹۶۴ کوماندو های متعددی برای خرابکاری از جنوب به شمال ویت‌نام اعزام شدند .

رئیس جمهور ایالات متحده‌امریکا سپس نمایش تازه‌ای را تحت عنوان واهی حادثه خلیج تونکن ابداع کردتا بدینوسیله دستاویزی برای بمباران ویت‌نام شمالی بدست آورد .سرانجام

بقیه در صفحه چهارم

دوگل: تصمیم شایسته تحسین

پاریس - پرزیدنت دوگل که مدتهاپیش مخالف دخالت‌آمریکا در ویتنام بود تصمیم جانسون‌را به‌قطع‌بمباران «شایسته‌تحسین» و در جهت برقراری صلح‌نامید. وی گفت این همان راهی است که از مدتها پیش فرانسه پیش پای آمریکا میگذاشت و به این جهت دولت فرانسه باتوجه‌کامل سیر مذاکرات پاریس را دنبال خواهد کرد . زیرا این مذاکرات ازحالابعد«اساسی و ثمربخش» خواهدبود . وی باردیگرا عتراف فرانسه را برای مردم ویتنام‌اعم از شمالی و جنوبی اعلام کردو گفت تصمیم جانسون در راه دوستی آمریکا و فرانسه نیز ارزش فراوان خواهد داشت . زیرا ناشی از «شهامت سیاسی» بوده است .

تصمیم جانسون چند ساعت قبل از اعلام رسمی آن توسط سفیر آمریکا در پاریس باطلاع پرزیدنت دوگل رسانده شده بود .

سربازان‌هنك ۱۹۹ امریکا درنزدیکی سایگون د رداخل‌زرهپوش خود به اظهارات پرزیدنت جانسون که ازرادیو پخش می شود گوش می‌دهند .دراین نطق جانسون‌قطع کامل بمباران ویتنام شمالی را اعلام کرد. عکس‌رادیوئی اطلاعات

تاثیر بیسابقه بر بورس

لندن - تصمیم پرزیدنت جانسون به قطع بمباران ویتنام شمالی قیمت لیره انگلیس را به میزانی بالا برد که از نیمه ماه اوت تاکنون بی‌سابقه‌بوده است . در روی‌دلار کانادا نیز این تصمیم اثر مساعدی داشت و قیمت فرانك سوئیس و مارك آلمان غربی و پول هلند نیز مقادیری بالا رفت .

فرانك‌فرانسه و فرانك‌بلژیك و لیر ایتالیائی که قبلا اندکی پائین‌آمده بودند ، به قیمت‌های سابق خود برگشتند .

در بازار لندن قیمت‌طلاپائین آمد و به ۳۸ دلار برای هراونس رسید .

اما خبر قطع بمباران اثر چندانی برسهام کارخانه ها نداشت .

جنرال مد

بارانی دخترانه (باکلاه) از ۸ ساله تا ۱۶ ساله

پارچه سویسی وآلمانی- گلدار وساده در۲۲ رنك متنوع دارای‌آستر تمام ابریشم

از ۹۵۰ تا ۱۹۹۰ ریال

بارانی پسرانه (باکلاه) از ۷ ساله تا ۱۶ ساله

درمدلها وفرمهای بسیار جدید از ۱۱۰۰ تا ۲۲۰۰ ریال

پارچه سویسی دارای آسترگرمکن در ۵ رنك مختلف

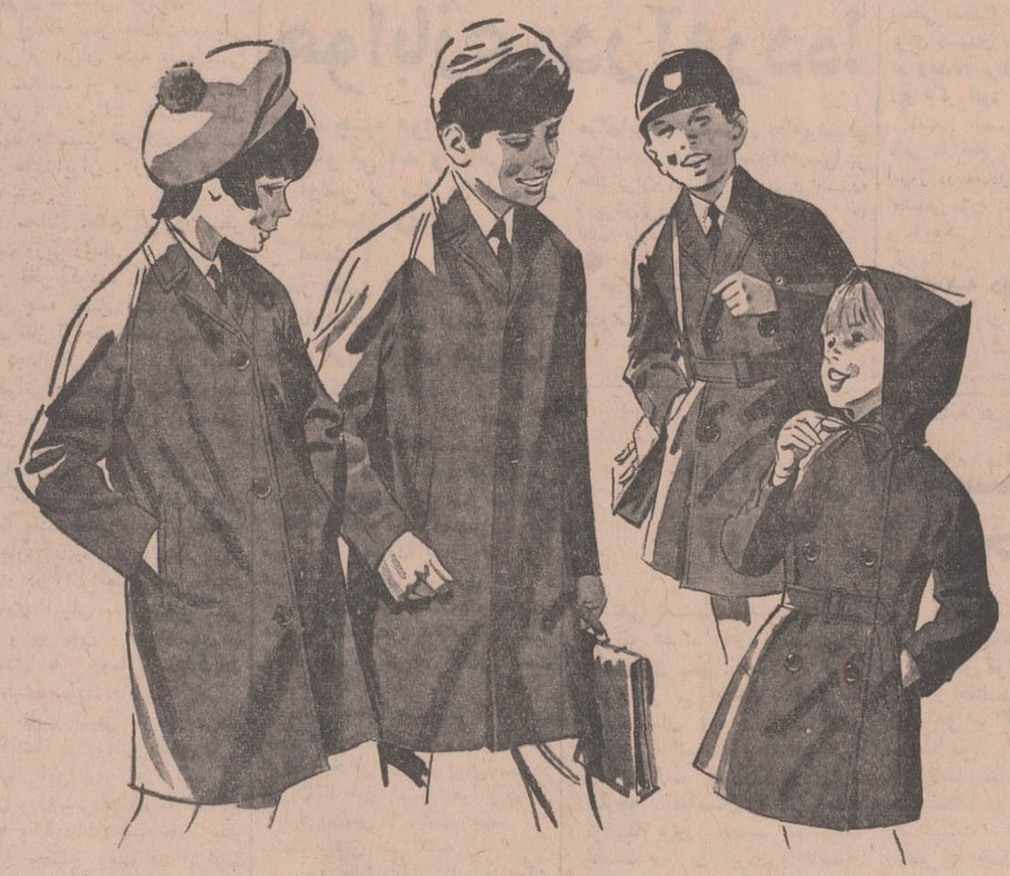

برای بهتر پوشیدن جنرال مد را انتخاب کنید

کوچه برلن

۱۹۱

۴۹۲۶۶ـا

UNDUETSCH COMPANY LTD.

require energetic young salesman having prior business experience with reputable firm(s) of minimum three years, possessing good knowledge of either English or German. Applications to be made in writing only, to the Manager, P. O. Box 2684, stating full particulars including a handwritten Curriculum Vitae.

آسانسور شیندلر

SCHINDLER 1874

شرکت نسبی ابوالحسن دیبا و شرکاء

خیابان حافظ مقابل پارك هتل تلفن ۶۱۲۸۵۵ ۶۱۳۱۹۷ ۶۴۷۳۱ ۴۲۹۱۷ ۴۵۳۷۴

سازمان چاپ و انتشارات جاویدان مفتخراست که :

بزرگترین

دائرة‌المعارف

یا

گنجینهٔ اطلاعات‌عمومی

تالیف محقق معروف :

مهرداد مهرین

را در ۱۶۰۰ صفحه یك جلدی ودوجلدی به دانش پژوهان تقدیم کند.

خیابان شاه آباد- مقابل خیابان باغ‌سپهسالار - شماره ۲۷۶

تلفن ۳۳۶۰۳۳

بازار بین‌الحرمین- شماره های ۷۹-۸۱-

تلفن ۲۱۵۸۶

دنیا از قطع بمباران استقبال کرد

واشنگتن -رویتر- آسوشیتدپرس- خبرگزاری فرانسه تصمیم پرزیدنت جانسون به‌قطع کامل حملات نظامی به ویتنام شمالی در سراسر جهان باعکس‌العمل وسیعی روبروشد. اغلب رهبران کشور های مختلف جهان تصمیم پرزیدنت جانسون‌را ستودند وآن را گام بلندی در راه صلح بشمار آوردند.

کشورهای‌دوست‌امریکا باخوشحالی از تصمیم جانسون استقبال کردند. خبرگزاری تاس فقط در دو جمله بدون تفسیر خبر تصمیم جانسون را به قطع‌بمباران پخش کرد درحالی که ناظران غربی امیدوار بودند که دولت شوروی موافقت و آسودگی خیال خود را از این تصمیم اعلام کند.

دولت ژاپن «ازصمیم قلب» تصمیم به قطع بمباران را استقبال کرد و آنرا «قدمی درراه درخشان کردن دورنمای صلح» دانست..

حزب کارگر انگلیس «شادمانی خود را ا زاین اقدام ابراز داشت.»

دولت فیلیپین که ۲۰۰۰ سرباز در ویتنام جنوبی دارد اعلام کرد که این اقدام جانسون «ریسك حساب شده» است. و در عین حال نمونه دیگری از صمیمیت امریکا برای حل صلح‌آمیز مسئله‌ویتنام میباشد.

«پارك‌چونك‌هی» رئیس جمهوری کره جنوبی گفت امیدوار است‌قطع بمباران صلح پایدار را سبب‌شود، اما سیاستمداران این کشور که ۵۰ هزار سرباز متحد امریکا درویتنام جنوبی دارد در اظهار نظر اختلاف داشتند. رهبراکثریت پارلمان کره جنوبی اقدام جانسون‌را «تاسف‌آور» نامید و گفت من امیدوارم رهبر جدید و نیرومندی در امریکا روی کار بیاید.

«گورتون» نخست‌وزیر استرالیا، که جزو متحدین جنگی آمریکا در ویتنام‌است گفت: زمینه خوبی برای این اقدام وجود دارد.

وامیدواراست که‌حوادث‌آینده‌صحت این امیدواری رابه ثبوت برساند

خانم «ایندیرا گاندی» نخست‌وزیر هند از این اقدام استقبال کردو گفت جانسون با «درایت و شهامت» اقدام کرده‌است.

وزیر خارجه هند گفت تصمیم جانسون بانظر کلی جهانیان برای ختم جنگ ویتنام مطابقت دارد.

وزیر خارجه هلند گفت همه باید امیدوار باشیم که این اقدام آمریکا با پاسخ‌متناسب از طرف دیگر مواجه شودوصلح‌رابه ویتنام‌باز گرداند.

نخست‌وزیرنروژ گفت‌امیداست‌اقدام آمریکابه‌قطع بمباران موانعی‌راکه در راه صلح‌وجود داشت از میان برداردومذاکرات چهار جانبه‌ای که در پاریس آغاز میشود به موافقت کامل انجامد.

وزیر خارجه سوئد اقدام‌آمریکا را «قدمی اساسی بسوی صلح» نامید.

درانگلیس‌نمایندگان همه‌احزاب محافظه کارو حزب لیبرال شادمانی خودرا از تصمیم جانسون ابراز داشتند.

رهبران دولت‌انگلیس گفتند که در تماس نزدیك با امریکا هستند تانتایج این اقدام را بررسی‌نمایند.

امیدواری اوتانت

سازمان ملل - اوتانت دبیر کل سازمان ملل متحد امروز اظهار داشت که با تصمیم رئیس جمهور آمریکادایر برقطع کامل بمباران ویتنام شمالی دورنمای صلح درویتنام اکنون در مقایسه باهر زمان دیگر در سه سال اخیرامید بخش‌تر شده. و طرفین مناقشه ویتنام نباید هیچ فرصتی را برای کامیابی مذاکرات پاریس تلف کنند.

اوتانت که خود اولین بار در فوریه ۱۹۶۶ لزوم قطع بمباران ویتنام شمالی را به امریکا تاکید کرده بوداضافه کرد که بخاطر تصمیم قطع کامل بمباران ویتنام شمالی لازم میداند از جانسون سپاسگزاری کند.

دبیر کل سازمان ملل در عین حال موافقت جانسون‌را باشرکت نمایندگان ویتنام جنوبی وویت کنگها درمذاکرات صلح پاریس مورد ستایش قرار دادودر پایان اظهارامیدواری کرد که تصمیم رئیس جمهور آمریکا راه را برای استقرار فوری یك صلح پایدار در ویتنام هموار کند.

۹۳۷۵۴ مأموریت

واشنگتن-از شروع بمباران ویتنام شمالی در اوت ۱۹۶۴ تاکنون ۹۳۷۵۴ ماموریت جنگی برفراز ویتنام شمالی صورت گرفت و امریکا در این پرواز ها ۹۱۱ هواپیمای جنگی و ده هلیکوپتر خود را از دست‌داد. بمباران‌از ۱۹۶۴ پس از حمله دو ناوچه اژدرافکن ویتنام شمالی به ناوشکن های امریکائی در خلیج تونکن آغاز شد و از فوریه ۱۹۵۶ جزو کارروزمره ارتش امریکا در ویتنام‌درآمد.

مواردی که امریکا بمباران را قطع کرد

واشنگتن- این اولین بار نیست که امریکا بمباران ویتنام شمالی را قطع میکند تاکنون چندبار بمناسبت‌های مختلف امریکا بطرز کامل یا ناقص بمباران ویتنام شمالی را قطع کرده. این موارد بشرح زیرند.

۱- از ۱۳ تا ۱۷ ماه مه ۱۹۶۵ باین امید که ویتنام شمالی عمل متقابل نشان دهد.
۲- در دسامبر ۱۹۶۵ که مقارن با عید کریسمس بود.
۳- در دسامبر ۱۹۶۶ که مقارن با عید کریسمس بود.
۴- ۸ تا ۱۴ فوریه ۱۹۶۷ برعایت عید ملی ویتنام
۵- در فوریه سال ۱۹۶۶ برای شروع‌سال قمری‌ویتنام
۶- ۲۳ مه ۱۹۶۷ برعایت سالروز تولد بودا
۷- ۸ در ماه دسامبر ۱۹۶۷ برای سال مسیحی‌وکریسمس این سال.
۹- ژانویه ۱۹۶۸ که آمریکا یك‌قطع ۳۶ ساعته‌اعلام کرد اما بعلت حمله ویت‌کنك بشهرهای ویتنام جنوبی ۱۲ ساعت بعد آنرا لغو نمود.
۱۰- ۳۱ مارس ۱۹۶۸ که پرزیدنت جانسون قطع قسمتی از بمباران ویتنام شمالی را اعلام کرد.

انعکاس در داخل امریکا

واشنگتن - واکنش مردم ورهبران سیاسی‌وکاندیداهای احزاب‌مختلف‌درامریکا دربرابر تصمیم به قطع بمباران‌ویتنام شمالی موافق‌وامیدوار کننده بوده‌است.

ریچارد نیکسون کاندیدای‌حزب‌جمهوریخواه‌خبرقطع بمباران‌رادر یك میتینك انتخاباتی اعلام کرد و بلافاصله شنوندگان اوراهو کردند سرو صدای مخالفان چنان‌شدید بود که نیکسون ناچار شد حرف‌خودرا دوباره تکرار کند.

نیکسون گفت امیدواراست قطع‌بمباران ویتنام شمالی پیشرفت‌بیشتر وسریعتری در مذاکرات صلح‌را سبب شود وصلح‌رابه ویتنام برگرداند.

نیکسون افزودبا این وجود ما محتاج سیاست خارجی جدیدی هستیم که بتواند بطور مداوم امریکارادر صلح نگاهدارد.

هوبرت همفری کاندیدای حزب دمکرات گفت:

حمایت کامل خودرا از تصمیم پرزیدنت جانسون که «محتاطانه و عاقلانه» بوده است اعلام میدارد. همفری همواره از قطع بمباران ویتنام شمالی‌حمایت می کرده‌است.

والاس کاندیدای حزب سوم امریکا گفت: با کمال تاسف باید بگویم که اعلام قطع بمباران در آستانه انتخابات سبب‌خواهد شد همه آنرا یك‌اقدام که‌علل‌سیاسی وانتخاباتی دارد تلقی کنند.

سناتور فولبرایت، سرسخت ترین مخالف سیاست جانسون در ویتنام رضایت آشکاری خودرا از تصمیم جانسون اعلام کرد و گفت خوب شد که سرانجام دریك مورد من‌وجانسون موافقت داریم.

معاونان کاندیداهای ریاست جمهوری درباره تصمیم‌قطع بمباران‌ویتنام شمالی اظهارات زیررا کرده‌اند: اگنیو معاون نیکسون خودش حرفی نزد. اما نیکسون از جانب‌او گفت: من ومعاونم چیزی نمی گوئیم که شانس‌مذاکرات صلح‌رادر پاریس بخطر می‌اندازد سناتور موسکی معاون همفری گفت این تصمیم از صمیم قلب‌مورد حمایت‌اکثریت مردم امریکا خواهد بود.

«کورتیس‌لمی» ژنرال بازنشسته امریکائی و نامزد معاونت ریاست جمهوری امریکا از طرف حزب مستقل جرج‌والاس امروز گفت مردم‌امریکا چاره‌ای ندارند جز اینکه از تصمیم جانسون‌در مورد قطع کامل بمباران ویتنام شمالی پشتیبانی کنند.

«لمی» گفت من شخصا نسبت به‌ارزش‌تصمیم‌جانسون تردیددارم زیرا رژیم هانوی درگذشته نشان داده‌است که‌از قطع بمباران‌برای تقویت‌و تجدید بسیج نیرو های خوددر ویتنام جنوبی‌بهره‌برداری خواهد کرد.

ژنرال‌لمی اضافه کرد که ویتنام شمالی تاکنون بهیچوجه آن آمادگی برای‌انجام مذاکرات‌ندارد.

از رهبران حزب جمهوریخواه سناتورآیوا گفت که اعلام قطع‌بمباران، چهار روز پیش از آغاز انتخابات در امریکا همه‌نشانه های «انگیزه سیاسی و انتخاباتی»رادارد ونشانه نمایش دولت حزب دمکرات به صلح نیست، بلکه جنبه انتخاباتی دارد.

* دعوای جوانان

استانبول - بدنبال دعوائی که بین ۲۰۰۰ جوان دست‌چپی و دست راستی ترکیه رخ داد. حداقل ۱۲ نفر مجروح شدند. دو طرف با چماق و چوبهای کلفت بجان هم افتادند. دعوا از مراسمی که در یك موسسه فرهنگی برقرار شده بود آغاز گردید و پلیس نیز مداخله‌ای نکرد تا بالاخره دعوا خود بخود پایان یافت.

* تظاهرات قبرس

قبرس - هزاران نفر از هواداران «گیورگارجیس» وزیر دفاع‌وکشور قبرس بنفع‌اوتظاهر کردند. «گیورگارجیس»چون از طرف دولت یونان متهم به شرکت‌درتوطئه قتل شده‌استعفا داده بود. تظاهرات در برابر سفارت یونان در قبرس صورت گرفت.

* مذاکره بااسمیت

لندن- جرج تامپسون -وزیر مشاور انگلیس برای آغاز مذاکرات جدیدی باسران نژاد پرست رودزیا عازم سالیسبوری شد. دولت انگلیس اعلام کردکه پاسخ اسمیت را به‌پیشنهادهای انگلیس برای حل مسئله رودزیا مطالعه کرد و اکنون وزیرمشاور خود را برای ادامه مذاکره فرستاده است.

● کشتی پیدا شد

واشنگتن - وزارت دریاداری آمریکا اعلام کرد که یکی از کشتی های تحقیقاتی آن قسمتی از زیر دریائی گمشده «اسکو-رپیون» را در عمق ۳۰۰۰متری آبهای اقیانوس اطلس در ۶۹۰ کیلومتری جزایر «آزور» پیدا کرده است. تحقیق در باره‌علت غرق زیر دریائی مزبور ادامه دارد.

* اعضای غیر دائمی

سازمان‌ملل -کلمبیا، فنلاند، نپال، اسپانیا و زامبیا دیروز بعنوان اعضاء غیر دائمی‌شورای امنیت انتخاب شدند.

مدت عضویت این دول در شورای امنیت دو سال خواهد بود. مدت عضویت دول برزیل دانمارك، هند، کانادا و حبشه درشورای امنیت پایان یافته بود.

سردخانه یخ سازی
کارخانجات صنعتی نبوغ سازنده انواع دستگاههای سردکننده
دفتر مرکزی: شرکت مدرن تکنیك - ثریا نبش ایرانشهر- تلفن: ۶۹۰۵۷

آگهی انتشار تمبر

وزارت پستو تلگراف و تلفن باطلاع عموم میرساند بمناسبت روزبیمه‌یك سری تمبر یادگاری درچهار قطعه بارزشهای ۴و۵و۸و ده‌ریال که‌درچاپخانه‌دولتی ایران بچاپ رسیده و در روز ۱۵ آبانماه ۱۳۴۷ منتشرخواهد شد و ازهمان روزدر مناطق پستی و باجه‌های مرکزی پست بطور خورده فروشی بمتقاضیان فروخته خواهد شد. کسانیکه بصورت ورق احتیاج دارند بایستی‌تاپیش‌از روز انتشار درخواست‌کتبی وبهای تمبرر ابمدیریت کل مناطق پستی تهران تسلیم دارند مدت اعتبار این تمبر تا پایان روز۱۵ اردیبهشت ماه ۱۳۴۸ بوده و پس‌از آن‌فاقد ارزش پستی خواهد بود تمبرهای مذکور در همان‌روزبامهر روز درتهران و مراکز استانها ممهور شده‌ومهر آن‌تاپایان‌روز انتشارمعدوم‌خواهدشد. م‌الف۷۸۳۵
آ-۴۹۳۲۴ ۱-۲

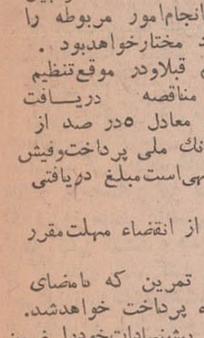

از صبح چهارشنبه ۱۵ آبان فقط در
سینما مولن روژ
سوزان‌پلشت برادفورددیلمن و بن‌گازارا
حرص زندگی
محصول یونایتدآرتیست پاناویژن
تماشای این فیلم برای اشخاص کمتر از ۱۸ سال ممنوع است

وزارت‌کشور باطلاع آموزشگاههای تعلیم رانندگی میرساند

درنظراست درحدود ۱۴۵ نفربخشداران جدیدلیسانسیه‌وزارت کشور فن‌رانندگی رابااتومبیلهای پیکان‌برطبق شرائط مشروحه زیرازطریق‌مناقصه فرا گیرند.

الف(تمرین‌هریك از بخشداران ۳۶ ساعت‌وصبحها تا ساعت ۱۳ خواهدبود.

ب)آموزشگاهی که برنده مناقصه میشود باید از لحاظ‌تعداد اتومبیل پیکان جهت تمرین مطمئن بوده‌وبدون هیچگونه عذری حداکثرتاپایان‌سال جاری خاتمه‌پذیرد.

ج)در صورتی که معلوم شود برنده مناقصه از لحاظ اتومبیل آمادگی‌ندارد ویابجهات دیگری صلاحیت‌انجام‌امور مربوطه را نداشته باشدوزارت کشور در رد پیشنهاد مختارخواهدبود.

و)پنج‌در صد از مبلغ میزان حق تعلیم قبلاودر موقع‌تنظیم قراردادجمعاده‌درصد بنام سپرده از برنده مناقصه دریافت خواهدشد بنابراین پیشنهاد دهندگان باید معادل ۵در صد از مبلغ پیشنهادی رابحساب‌شماره ۵۳۰۰۲۵بانك ملی پرداخت‌وفیش بانکی را ضمیمه پیشنهاد خود نمایند. بدیهی‌است‌مبلغ دریافتی پس‌ازاتمام‌آموزش عینا مسترد خواهدشد.

ه)به‌پیشنهاداتی که بدون سپرده ویابعد از انقضاء مهلت‌مقرر تسلیم‌شودترتیب اثر داده نخواهدشد.

و)حق‌تعلیم در سه‌نوبت ضمن اخذکارت تمرین که بامضای کارآموزان رسیده باشد در وجه‌آموزشگاه پرداخت خواهدشد.

آموزشگاه‌های مربوطه میتوانند پیشنهادات‌خودرا ضمن تعیین اجرت برای هر نفر سی‌وشش ساعت‌تعلیم، تاپایان سرویس اداری روزپنجشنبه سی‌ام آبان‌ماه جاری به دفتر اداره ابنیه‌و تاسیسات وزارت کشور واقع در خیابان جنوبی‌پارك شهر تسلیم ورسید دریافت دارند پیشنهادات‌واصله در ساعت ۱۰ صبح روز شنبه دوم آذرماه در دفتر مدیر کل ابنیه‌وتاسیسات‌وزارت کشور قرائت وقرارداد لازم‌منعقد خواهدشد. م‌الف۷۸۴۳

عزت‌الله تیرانداز
مدیر کل‌تاسیسات‌وتدارکات
آ-۴۹۳۳۲

آگهی مناقصه

سازمان غله‌کشور حمل مقدار ۱۲۵۰ تن گندم از انبارهای دارائی‌ساوه باداره کل‌سیلوی تهران را بمناقصه میگذارد پیشنهادات تاساعت ده صبح‌روز بیست‌وپنجم ابانماه۴۷ قبول ساعت یازده همانروز باز وقرائت خواهدشد طالبین برای کسب اطلاعات از مفاد وشرائط مناقصه وطرح پیمان باداره حمل‌و نقل‌سازمان غله‌کشور مراجعه فرمایند. م‌الف۷۷۴۴

احمدبرومند
معاون سازمان غله کشور
آ-۴۹۵۴ آ-۲

ستاره هفت آسمون

بمناسبت جشن فرهنگ و هنر
نمایشگاه سرامیک و شیشه
از ۶ تا ۱۲ آبان موزه جدید ایران باستان ورود آزاد

مرد روز

آگهی دعوت از داوطلبان دیپلمه

شهربانی کل کشور از کلیه آقایان داوطلبان‌دیپلمه‌ای که در مسابقات ورودی سال جاری دانشکده افسری شهربانی‌شرکت نموده‌اند و در طبقه بندی منظور نشده‌اند دعوت مینمایدبرای مذاکره پیرامون‌ارجاع مشاغل‌پلیسی تازه‌ای که از هرلحاظ متناسب باتحصیلات آنان‌میباشد ساعت۷ صبح روز شنبه هیجدهم آبانماه در دانشگاه پلیس حضور بهمرسانند. م‌الف۵۸۴۸

شهربانی کل کشور
آ-۴۹۳۲۰

بزودی فقط درسینما گلدن‌سیتی
مترو گلدوین‌مایر تنها شاهکاری راکه‌موفق بدریافت ۱۱ جایزه اسکار گردیده است برای اولین بار در ایران رنگی
بطریقه ۷۰ میلیمتری با صدای استروفونیك شش‌باندی تقدیم میکند
بن‌هور
کارگردان ویلیام وایلر موزیك میکلوس روزا
باشرکت
چارلتون هستون - هایاهاراریت - استیفن‌بوید جك‌هاوکینز - هیوگریفیت
BEN-HUR

سینه‌موند
اولین سینمای خانواده ها و کودکان تهران
بزودی
نمایش میدهد
سالم ترین فیلمی که‌تاکنون والت دیسنی برای تمام خانواده از کوچك و بزرك تهیه کرده و میلیونها کودك و بزرگسال را در سراسر جهان مجذوب نموده است.
والت دیسنی
شاهکار خود را عرضه میدارد
خانواده رابینسون
پاناویژن - رنگی
باشرکت: جان میلز
دوروتی مک گوایر
جیمز مک آرتور
جنت مونرو. تامی کرک

بزودی
فردریک استافورد
کوردیورگتر. جان ایرلند
هلموت اشنایدر
ادولفوچلی. دانیلا بیانکی
درفیلم
قهرمانان آردن
سوپرتکنی اسکوپ
رنگی. تکنی کالر
THE DIRTY HEROES

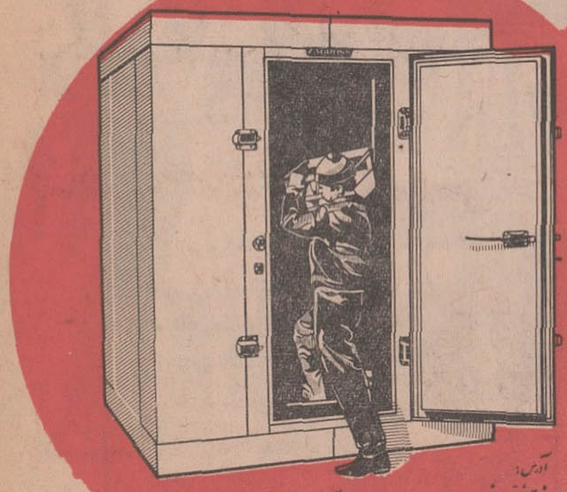

سردخانه‌های زاگرس
زاگرس سازنده انواع سردخانه ثابت ومتحرک تا ۵۰ درجه سانتیگراد زیرصفر
سردخانه های زیرصفر زاگرس مجهز به دیفرست الکتریکی یا گاز داغ میباشد
سردخانه های زاگرس باتضمین نامه های مخصوص دراختیار دراختیار خریداران درتمام نقاط ایران گذاشته میشود
آدرس: دفتر فنی مهندس موسی بهار خیابان نادری پاساژ کیو - تلفن دفتر ۴۶۱۹۵ کارخانه ۹۵۱۸۵۹

چریکهای اسرائیلی در سد اسوان خرابکاری میکنند

تل‌آویو - خبرگزاری ها - ۱۱ آبان سخنگوی ارتش اسرائیل روز گذشته اعلام کرد که یك دسته از چریکهای این کشور یك کارخانه‌برق ۵۰۰ هزار کیلوواتی مصر را در منطقه‌معیار - نیل بوسیله‌بمب‌منفجر کرده و علاوه بر این به دو پل‌مصری در همان منطقه آسیب رسانده‌اند.

طبق اظهار سخنگوی ارتش‌اسرائیل کوماندو های یهودی ابتدا بوسیله هلیکوپتر تا ۲۰۰ کیلومتری خاك مصر (از ساحل بحر احمر) رخنه‌کردندو سپس کارخانه برق مورد بحث را که دارای مرکز تبدیل بوده و برق منطقه «لوکسور» بوسیله‌آن تامین میشد منفجر نموده‌اند.

سخنگوی یاد شده اضافه کردکه گوماندوهای اسرائیلی پس‌از انجام ماموریت های محوله سالم به پایگاه خودبازگشته‌اند. در این گزارش‌گفته نشده که پایگاه کوماندو ها در داخل خاك اسرائیل در کدام ناحیه قرار گرفته است.

در محافل اورشلیم گفته میشود که ممکن‌است‌بدنبال‌این خرابکاری اسرائیل درنظر داشته باشند بتلافی عملیات خرابکارانه کوماندو های فلسطین در اراضی‌اشغال شده‌اعراب و همچنین بمنظور تضعیف بنیه اقتصادی مصر در آینده از طریق اعزام کوماندو هابرای منفجرکردن سد آسوان که برای مصر اهمیت حیاتی دارد اقدام کند.

اعلامیه مصر

ارتش مصرروز گذشته اعلامیه‌ای صادر کرد و طی آن اعلام نمودکه روز پنجشنبه گذشته یك بمب‌افکن اسرائیلی به آسمان منطقه علیای آسوان تجاوز کرده وضمن بمباران یك پل و یك کارخانه مولد نیرو یك غیرنظامی را کشته و دو غیر - نظامی دیگر را زخمی کرده است.

سخنگوی ارتش‌مصر گفت‌براثر اصابت بمب به یك کارخانه برق و یك پل در ناحیه «ناجاحامدی»حریق ایجاد شد که بلافاصله با همکاری مردم و مقامات محلی مهار گردید.

سخنگوی مصر تائید کرد که خسارات به کارخانه برق و پل بمباران شده بوسیله هواپیمای اسرائیلی وارد آمده است.

شورای امنیت سازمان ملل‌متحد امروزتشکیل جلسه داد تابه شکایاتی که تواما از طرف مصرو اسرائیل علیه‌یکدیگر عنوان شده رسیدگی کند.این شکایات مربوط بحوادث خونینی است که اخیرابین نیرو های مصرواسرائیل‌در منطقه کانال‌سوئز بوقوع پیوسته‌است.

شکایت دولت مصر ضمنابه‌خرابکاری کوماندو های اسرائیلی در یك کارخانه برق‌ویك تا دویل در نطقه‌عملیات‌رودنیل ارتباط دارد.

جنگ علیه ویتنام شمالی قطع شد

بقیه از صفحه دوم

در فوریه ۱۹۶۵ ایالات متحده‌امریکا نبرد منهدم‌کننده یعنی توطئه‌ای راکه نقشه آن از مدتها پیش طرح شده بود علیه جمهوری دمکراتیك ویتنام شمالی بموقع اجراء گذاشتند.

دراین بیانیه سپس حملات هوائی امریکا به ویتنام شمالی به تفصیل مورد بررسی قرارگرفته و خاطر نشان میشود که افسانه واهی تفوق نیروی هوائی امریکا در کوره آزمایش‌ویتنام شمالی‌یکسره‌باطل و بی اساس ازآب درآمده است امریکا نه تنها به‌هیچیك از هدفهای جنك انهدامی علیه ملت ویتنام نایل نیامده بلکه در برابر ضربات نظامی ویتنام شمالی وجبهه آزادیبخش ویتنام جنوبی در آستانه بزرگترین ورشکستگی قرار گرفته است.

● درخواست ازشوروی

دین راسك وزیر خارجه امریکا دیشب در یك کنفرانس مطبوعاتی تلویحا از شوروی درخواست کرد که از نفوذ خود برهانوی برای کمك به‌پیشرفت مذاکرات مربوط به‌صلح ویتنام استفاده کند.

راسك گفت : امریکا آنچه را که‌میتوانسته‌برای پیداکردن«مفری» ازبن‌بست کنفرانس پاریس انجام داده واکنون که با اعلام تصمیم پرزیدنت جانسون فرصت تازه‌ای ایجاد شده نوبت کسانی است که بارها قطع بمباران ویتنام شمالی‌را بدولت امریکا توصیه کرده‌بودند.

راسك گفت امریکا دلایل قانع کننده‌ای داشته تا اعتقاد حاصل کند که قطع کامل بمباران ویتنام‌شمالی ممکن است به آغاز مذاکرات‌جدی برای استقرار یك صلح پایدار کمك کند.وزیرخارجه آمریکابدون آنکه از شوروی صریحا اسم برد گفت کسانیکه به امریکا اندرز میدادند که بمباران ویتنام شمالی را قطع کند وباین وسیله موجبات حصول گشایشی دربن‌بست مذاکرات‌پاریس را فراهم آورد اکنون باید هانوی‌را تشویق‌و متقاعد به‌نشان‌دادن‌شواهدی کنند که بتواند موید اعتبار آن اندرزها و توصیه‌ها باشد. راسك به سخنان خود چنین ادامه داد :

حالا نوبت ویتنام شمالی است که حرف خودرا بزند وبه آخرین‌اقدامی که از طرف امریکا در مورد قطع بمباران ویتنام شمالی از راه زمین، هوا و دریا بعمل آمده جواب‌بدهد.

دولت ایالات‌متحده امریکاشرایط قانع کننده در دست داشته که نشان میداد قطع بمباران در شرایط موجود صدها هزار سرباز امریکایی را در ویتنام جنوبی به خطر نخواهد انداخت.

بهرحال اکنون که پرزیدنت‌جانسون فرمان قطع کامل بمباران را صادر کرده وویتنام شمالی از هر طریق میتواند به پایان جنك و مناقشات‌در منطقه‌آسیای جنوب‌شرقی کمك کند.

۱- اولا هرنوع توسل به زوررا برای تحمیل خود به‌ویتنام جنوبی متوقف سازد.

۲- ثانیا کمك‌هایی را که‌برای جنگجویان ویتنام جنوبی میفرستند قطع نمایند.

۳- ثالثا از کمك به‌چریکهای کمونیست در شمال وشمال شرقی تایلند خوداری بعمل آورد.

● مذاکرات چهارجانبه

ویتنام شمالی اعلام کرد که مذاکرات صلح چهارجانبه از روز چهارشنبه این هفته‌در پاریس‌برقرار خواهد شد . سوان‌توی نماینده ویتنام شمالی در مذاکرات پاریس اعلامیه‌ای منتشر کرد که در آن گفته میشود هریمن باو اطلاع داده است که پرزیدنت جانسون تصمیم گرفته است همه حملات نظامی را به ویتنام شمالی قطع کند .

در اعلامیه اظهارنظری درباره‌این تصمیم نشده بلکه تصریح شده علاوه بر نمایندگان هانوی در واشنگتن نماینده «جبهه نجات‌ملی» (دفتر سیاسی ویت‌کنك) و ویتنام جنوبی در مذاکرات شرکت‌خواهند نمود .

رادیو هانوی‌دیشب (غروب‌جمعه) اعلام کرد که مبارزه علیه تجاوز- کاران امریکائی تا آخرین فردآنها از میهن ما بیرون رانده شود ادامه خواهد یافت . این رادیو درباره قطع بمباران ویتنام شمالی سکوت کامل پیشه کرد .

درحالی که قطع بمباران ویتنام شمالی از ساعت ۶ر۵ بعداز ظهر دیروز بوقت تهران انجام شده ، یك جنگ هوائی ساکت وبی سرو- صدا در ویتنام ادامه خواهد یافت، زیرا هواپیماهای‌جاسوسی امریکائی به پرواز های خود برفراز ویتنام شمالی ادامه خواهند داد

مزایای کارمندان وزارت کشاورزی

درصورت تاخیر در پاسخ به‌ارباب رجوع، پرداخت‌نمیشود

صبح امروز وزیر کشاورزی طی بخشنامه ای بکلیه سازمان‌های‌تابعه این وزارتخانه دستور داد که بمنظور اجرای صحیح اصل دوازدهم انقلاب اداری‌و سرعت‌درانجام امور ،کلیه‌کار های اداری بایستی روزانه انجام شود و جواب تقاضای ارباب رجوع در همان روز داده شود ، و ادارات موظف هستند در همین زمینه گزارشات ماهانه ای تهیه و ارسال دارند.

وزیر کشاورزی در بخشنامه خود تاکید نموده است که هرگونه‌قصوری از دستور فوق ، تخلف محسوب می- شود و بازاء هر روز تاخیر ، یك روز مزایای کارمند کسر میگردد.

در پایان این بخشنامه یادآوری شده که روسای ادارات و سازمان ها ، مسئول مستقیم اجرای این برنامه میباشند و اگر در دستگاهی چندبار تخلف تکرار گردد، دلیل برعدم لیاقت مدیران و مسئولین دستگاه خواهد بود .

ون‌تیو : ویتنام‌جنوبی در مذاکرات‌صلح‌شرکت‌نمیکند

سایگون - یونایتدپرس - ۱۱ آبان- وان تیو رئیس جمهور ویت‌نام جنوبی امروز اعلام کرد که این کشور در کنفرانس صلح پاریس که چهارشنبه آینده تشکیل میشود شرکت‌نخواهد کرد . رئیس جمهور ویت‌نام جنوبی با صراحت نگفت که آیا این کشور مذاکرات صلح پاریس را بطور کلی تحریم خواهد کرد یا نه .

وان‌تیو که‌در پارلمان ویت‌نام‌جنوبی سخن میگفت تاکید کرد که‌ویت‌نام شمالی و جنوبی می‌بایست از طریق مذاکرات اختلاف خود را حل کنند.

رئیس جمهوری ویت‌نام جنوبی اخطار نمود که اینکشور بهیچوجه حاضر نیست با نمایندگان جبهه آزادیبخش ویت‌نام مذاکره نماید .

وان‌تیواضافه نمود که جبهه‌آزادی- بخش ویت‌نام دست نشانده حکومت هانوی بوده و ویت‌نام جنوبی جز با نمایندگان هانوی با هیچکس دیگر برای حل مسئله ویت‌نام مذاکره نخواهد کرد .

وان‌تیواظهار تاسف نمود که‌شرایط پیشنهادی سایگون که‌مبنی‌برمذاکرات مستقیم سران دو ویت‌نام بوده در نظر گرفته نشده است وبهمین‌جهت این کشور از شرکت در کنفرانس صلح پاریس که چهارشنبه این‌هفته برگزار میشود خودداری خواهد کرد.

سخنان وان‌تیو تمام محافل‌سیاسی جهان‌راتحت‌الشعاع قراردادوعکس‌العمل شدیدی بجا گذاشت .

قبلا هانوی طی اعلامیه‌ای چنین گفته بود :

بمنظور یافتن راه حل مسالمت‌آمین برای حل مسئله ویت‌نام جلسه‌ای با حضور نمایندگان هانوی - سایگون- جبهه آزادیبخش ویت‌نام و آمریکاروز چهارشنبه آینده (یکروز بعد از انتخابات‌امریکا) در پاریس تشکیل میشود .

اظهارات وان‌تیو وضع موجود را کاملا دگرگون ساخت و تغییرات تازه‌ای بوجود آورد .

نمایندگان پارلمان ویت‌نام جنوبی شدیدا نسبت‌به وان‌تیو ابرازاحساسات نموده و گفتار او را تایید وتصدیق کردند .

شرکت میکند

درهمان حال دولت ویتنام‌شمالی طی اعلامیه‌ای موافقت خود را با شرکت در مذاکرات صلح پاریس با حضور نمایندگان سایگون و ویتکنك اعلام داشت . با آنکه‌خبر قطع بمباران ویتنام شمالی هیجان زیادی درسراسرجهان بوجودآورده دولت چین هنوز سکوت خود را حفظ کرده ودر هانوی نیز مقامات ویتنام شمالی گفتند تاهنگامی که آخرین سرباز آمریکائی خاك ویتنام را ترك نکرده جنك ادامه میابد .

پاپاندرو درگذشت

آتن-رویتر- ژرژپاپاندرو نخست - وزیرسابق یونان در سن ۸۰سالگی صبح روز جمعه درگذشت . وی ۲۴ ساعت پس از آن که برای خونریزی از زخم معده‌اش تحت عمل جراحی قرار گرفت‌فوت کرد . پاپاندرو که تاهمین اواخر توسط رژیم نظامی یونان درخانه خود تحت‌نظر قرار داشت‌یك هفته قبل بعلت خونریزی معده در بیمارستان بستری شد .

دیروز هزاران نفر از مردم‌یونان در تشییع جنازه پاپاندرو که سه بار نخست‌وزیر یونان شده‌بود شرکت کردند .این جماعت انبوه «پاپاندرو پاپاندرو » میگفتندو بحال او که ۱۸ هفته آخر عمرش را عملادر بازداشت گذرانده گریه می کردند .

خانواده پاپاندرو در این مراسم شرکت نداشتند ، زیرا می گفتند او وصیت کرد که جنازه‌اش به آرامی دفن شود.

دولت نظامی‌یونان که سخت مخالف پاپاندرو بود اعلام کردکه وزیر دارائی را برای شرکت در مراسم تشییع جنازه میفرستند.

پادشاه یونان که فعلادر رم‌بحال تبعید بسر می برد ، نیزنماینده مخصوصی برای‌شرکت در تشییع جنازه فرستاده است .

قرعه‌کشی حسابهای پس‌انداز بانك کشاورزی ایران

بقیه از صفحه اول

چهل پهلوی

در مراسم قرعه‌کشی حساب پس‌انداز بانك کشاورزی ایران تعداد چهل پهلوی بین شرکت کنندگان قرعه کشی‌شد که‌برندگان سکه های پهلوی بلافاصله جایزه خود را دریافت داشتند .

در مراسم قرعه کشی حساب پس‌انداز بانك کشاورزی ایران آقای مهندس رضاصدقیانی رئیس کل بانك کشاورزی . بیاناتی بدین شرح ایراد نمود .

بیانات رئیس کل بانك

از خانمها و آقایان محترمی که در مراسم قرعه کشی‌حساب‌پس‌انداز بانك کشاورزی ایران شرکت‌نموده و درچنین روز فرخنده‌ای که‌مصادف باولادت والاحضرت ولیعهد محبوب ایران است باینجا تشریف آورده‌اند صمیمانه تشکر میکنم .

عرض شادباش

قبل‌از بیان گزارش مربوط‌بوضع حساب پس‌انداز نوین اجازه‌بفرمائید به نمایندگی ازطرف خانمها وآقایان حاضر درجلسه و نیز تمام دهقانانی که امروز منتظر دانستن نتیجه این قرعه کشی هستند و همه کارمندان و کارکنان بانك کشاورزی که در اجرای‌اوامرونیات‌شاهنشاه آریامهر در دورترین نقاط کشور به‌خدمت- گزاری در راه کشاورزی و فراهم کردن وسائل توسعه این رشته‌مهم اقتصادی اشتغال دارند ولایتعهد عزیز و محبوب‌را بحضور شاهنشاه آریامهر - علیاحضرت شهبانو - خاندان جلیل سلطنت و عموم افراد ملت ایران تبریك عرض نمایم .

ضرورت پس‌انداز

آنگاه رئیس کل بانك گفت : همانطور که اقایان استحضاردارند ضرورت پس‌انداز کردن در تمام دستورات مذهبی و اشعار ملی و ضرب‌المثل‌های ایرانی ذکر شده است .

پوش وبنوش وبه‌بخش و بده
برای دگر روز چیزی بته
مبادا که دردهر دیرایستی
یا
قطره قطره جمع گردد
وانگهی دریا شود

ونظایر آن از این قبیل است و بهمین جهت همه ملت ایران ونیز طبقه کشاورز همیشه به ضرورت پس‌انداز کردن وفوائدی که این کار دارد توجه داشته‌اند .

تشکیل حساب پس‌انداز

درسال۱۳۴۳ بانك متوجه‌شد که‌نبودن حساب پس‌انداز در بانك کشاورزی که‌درواقع بانك۱۵میلیون جمعیت روستائی ایران است نقصی است که باید برطرف گردد . زیرا با بوجود آمدن این حساب از طرفی دهقانان میتوانند ذخائر مالی خود را هر قدر هم کم وجزئی باشد بجای نگهداری در نقاط غیرمطمئن در صندوق امنی که با داشتن میلیونها تومان سرمایه نقدی و غیر نقدی یکی از موسسات مهم مالی‌واعتباری‌مملکت است‌نگهدارند ورزوهای پیری یا مواقعی که به‌آن احتیاج دارند از آن استفاده‌کنند.

از طرف دیگر در مقابل پولی که به حساب خود میگذارند و درآمدی که بانك از آن بدست میاورد سهمی به‌آنها تعلق‌میگیرد واین درآمد با وجود اینکه جزئی است در مجموعه درآمدهای‌دهقان میتواند رقمی باشد، علاوه براینها ومهمتر از همه دهقان ایرانی که‌به اقتضای صفات خاص ایرانی ونیز به‌اقتضای تعلیمات دین مبین‌اسلام به کمك بدیگران اهمیت بسیار میدهد خواهد توانست از این راه یعنی از راه گذاردن مختصر پس‌انداز خود دربانك به‌مثل«قطره قطره‌جمع گردد وانگهی دریاشود» عملا شکل بدهد واز مجموعه این جویبارهای کوچك‌رودخانه بزرگی بوجود آورد که منبع خیر وبرکت برای‌کسانیکه احتیاج دارندگردد.

اولین حساب بنام شاهنشاه آریامهر

بانك در سال ۱۳۴۳ بنابرتوصیه دولت تصمیم گرفت تا از طریق ایجاد صندوق پس‌انداز نوین از سرمایه‌های کوچك و خصوصی برای توسعه وعمران روستا ها و پیشرفت برنامه های کشاورزی استفاده کند ودر روز چهارم آبان ماه ۱۳۴۳ که‌مصادف‌باروز فرخنده مولود شاهنشاه آریامهر بود این برنامه بموقع اجراء در آمد و در همان روز طبق امر مبارك ملوکانه اولین حساب بنام نامی - شاهنشاه آریامهر و دومین حساب بنام والاحضرت ولایتعهد افتتاح شد و این خود موجب نهایت افتخار و مباهات این بانك گردید ، سپس دولت آنرا برنامه ملی‌اعلام و بعموم مردم ایران توصیه نمود با افتتاح حساب پس‌انداز نوین در بانك کشاورزی این بانك را در اجرای برنامه‌های توسعه اقتصادی یاری نمایند وخوشوقتم از اینکه باطلاع عموم برسانم باوجود اینکه بیش‌از چهارسال ازآغاز اجرای این‌برنامه نگذشته همه‌ساله تعداد وموجودی حسابهای پس‌انداز افزایش داشته است بطوریکه در اولین دوره قرعه کشی سالانه صندوق پس‌اندازنوین جمعا سی‌ونه هزار نفر درقرعه‌کشی شرکت نمودند و در سال گذشته بیش‌از هشتاد وششهزار نفر و در سال جاری ۱۱۱،۸۱۶ نفر شرکت مینمایند .

رهبری شاهنشاه آریامهر

مهمترین عامل پیشرفت حساب پس‌انداز نوین پیشرفتهائی است که در چند سال اخیر بعلت رهبری های خردمندانه شاهنشاه آریا مهر در بهبود وضع اقتصادی و اجتماعی‌ملت ایران حاصل شده و در نتیجه‌قدرت پس انداز مردم سال بسال افزایش یافته است.عامل دیگری که‌موجب شده است مردم روزبروزبه دادن پس‌اندازهای خود به حساب‌پس‌انداز نوین توجه بیشتری نمایند یکی اعتمادی است که قاطبه مردم ایران باین موسسه بزرك اقتصادی دارند و دیگر تسهیلاتی است که همواره بانك برای پس‌انداز کنندگان‌فراهم آورده است وجود این عوامل نوید میدهد که در سالهای آینده میزان پول موجود در حساب پس‌اندازنوین با سرعت افزایش یابد و از آن‌برای سرمایه گذاری در امر کشاورزی که مورد توجه خاص شاهنشاه آریا مهر میباشد استفاده شود .

بزرگترین بانك کشور

با وجود اینکه بانك کشاورزی ایران از لحاظ سرمایه بزرگترین بانك کشور است معذالك پس‌انداز های جزئی شما بانك‌را یاری می - نماید که بیش‌ازپیش بتوسعه‌عملیات کشاورزی و عمران در مناطق‌روستائی بمنظور افزایش فرآورده‌های کشاورزی و بالا بردن سطح زندگی کشاورزان که قاطبه ملت ایران را تشکیل می‌دهند کمك نماید .

باید به استحضار حضار محترم برسانم که با همه اشکالاتی که در جمع‌آوری ذخائر کوچك دهقانان‌به علت پراکندگی فوق‌العاده دهات و کوچك بودن میزان در آمد فرد فرد زارعین وجود داشته موفقیتهای چهار سال اخیر جالب توجه بوده است .

یقین دارم هر روز و هر ماه وهر سال که میگذرد کشاورزان عزیز ایرانی یعنی کسانیکه‌بانك کشاورزی مال آنها است به آنها تعلق داردو برای خاطر تامین رفاه و آسایش ورفع گرفتاریهای مالی آنها بوجود آمده بیش‌ازپیش ضرورت پس‌انداز

درمراسم قرعه‌کشی حسابهای پس انداز بانك کشاورزی ایران ۱۱۱۸۱۶حساب‌پس‌اندازشرکت داده شد و شماره برندگان بدین شرح اعلام گردید

شماره برنده ممتاز پانصد هزار ریالی

۱۷۵۴۷۱

شماره برنده	جایزه	ریال
٤٤	۵۰۰	»
۹۷	۱۰۰۰	»
۵۵۸	۵۰۰۰	»
۱۲۹٤	۲۰۰۰۰	»
۱۱۹۳۷۰	۱۰۰۰۰۰	»
۱٤۲۲۷۱	۱۰۰۰۰۰	»

در سال ٤٦ - ۲۱٤، ۸٦ نفر بودکه تعداد آن در سال جاری به ۱۱۱۸۱٦ نفررسیده‌است‌یعنی تعداد مشمولین‌ما نسبت‌بسال قبل ۲۵٦۰۲ نفر (۲۹٫٦۹) افزایش یافته است ومبلغ کل موجودیهای‌حساب پس‌انداز نیز نسبت بسال گذشته افزایشی حدود ۱٤٪ نشان میدهد .

یك باد دیگر در چنین روز فرخنده‌ای که مصادف با ولادت والاحضرت ولایتعهد است بقاء عمر و عزت و دوام سلطنت شاهنشاه آریا مهروسلامت‌و سعادت شهبانوی گرامی و ولیعهد عزیز ایران و خاندان جلیل سلطنت را ازخداوند مسئلت مینمایم .

در این موقع رئیس کل بانك اعلام شروع‌مراسم قرعه کشی جوائز پس انداز نوین را در بانك کشاورزی ایران بنام نامی شاهنشاه آریا مهر اعلام نمود .

گزارش رئیس صندوق پس‌انداز نوین

پس از بیانات آقای مهندس‌رضا صدقیانی آقای پرویز مشار رئیس اداره امود بانکی و پس‌انداز نوین توضیحاتی در مورد قرعه کشی سال های گذشته و تعداد حسابهای پس انداز باطلاع شرکت کنندگان رسانید و اضافه کرد . همه ساله مراسم قرعه کشی جوائز حساب پس‌انداز نوین بمبارکی و میمنت میلاد مسعود والاحضرت ولایتعهددر روز نهم آبانماه انجام میشود .

شرط شرکت درقرعه‌کشی

رئیس پس‌اندازنوین اضافه کرد بطوریکه‌اطلاع دارید‌شرط‌شرکت در قرعه کشی داشتن حداقل یکهزار ریال در حساب پس‌انداز میباشد .

دراولین‌دوره‌قرعه‌کشی جوائزحساب پس‌انداز نوین که درسال ۱۳٤٤ انجام شدفقط ۳۹٫۰۰۰نفر مشمول شرکت در قرعه‌کشی بودندوامروز پس از گذشت سه سال تعداد مشمولین شرکت در قرعه کشی حساب پس‌انداز نوین ۱۱۱،۸۱٦ رسیده یعنی تعداد مشمولین‌تقریبا سه برابر شده است.

پیشرفت قابل ملاحظه

حال باتوجه باینکه تعداد کل حسابهای پس‌اندازبانك‌از۴۲۰٫۰۰۰ تجاوز نموده باید قبول کرد که‌تا بحال پیشرفت قابل ملاحظه‌ای در امر جمع آوری وجوه پس انداز کشاورزان نصیب بانك شده‌است.

پس‌انداز اطفال

عده‌ای فکر میکنند که لازمه داشتن‌پس‌اندازمنظم، داشتن‌درآمد سرشار است درصورتیکه هرکس چنین‌فکری بکند‌دچار اشتباه‌محض شده اکثر موجودیهای پس‌انداز نزد بانکها در تمام دنیا متعلق به اطفال وخانواده‌های کم‌درآمداست که برای منظورهای خاصی‌پس‌انداز میکنند .

۱۵۱ شعبه بانك

صورتهای مشمولین شرکت در قرعه‌کشی امروز از ۱۵۱ شعبه بانك از سراسر کشور جمع‌آوری شده وپس از کنترل دقیق و تائید نمایندگان وزارت دادگستری و دارائی لاك ومهر شده وهم اکنون روی آن میز قرار دارد به هر یك از صاحبان حساب یك شماره‌بطور مسلسل داده‌شده وقرعه‌کشی روی شماره‌های مسلسل انجام‌خواهدشدو ارتباطی با شماره دفترچه ندارد امیدوارم اقبال همگی یاری کند جزو برندگان جوائز ممتاز وبزرك ما باشید .

اجرای مراسم قرعه کشی

سپس مراسم قرعه‌کشی حساب پس‌انداز بانك کشاورزی ایران توسط آقای مستجاب الدعوه‌انجام گردید وبترتیب برندگان معین ومشخص گردیدند. این مراسم تا ساعت هفت بعدازظهر ادامه داشت

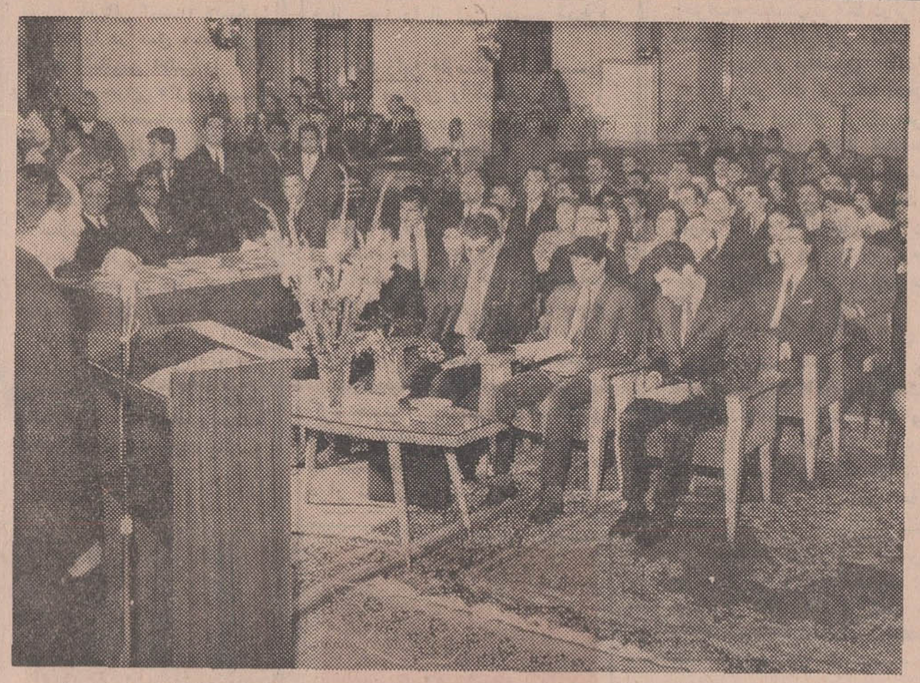

در مراسم قرعه‌کشی حساب پس‌انداز بانك کشاورزی ایران‌عده کثیری شرکت نمودند این عکس گوشه‌ای از سالن بانك را نشان میدهد و آقای مهندس رضاصدقیانی رئیس کل‌بانك کشاورزی ایران درحال سخنرانی دیده‌میشود.

قبل از اجرای مراسم‌قرعه‌کشی حساب پس‌انداز بانك کشاورزی‌ایران شماره‌هائیکه بایستی در گردونه جهت قرعه‌کشی قرارداده‌شود بشرکت کنندگان نشان داده شد .
درعکس فوق عده‌ای از اطفال شماره های یك تا هشت را که در گردونه قرار خواهد گرفت‌بحضار نشان میدهند .

فروشگاه پیرایش
تقدیم‌میکند
انواع مدل های تازه بلوزپشمی
مردانه - زنانه
دخترانه و پسرانه
فروشگاه پیرایش
لاله‌زار و خیابان‌پهلوی
آ-۴۹۲۶۸

«سیاه، سیاه» فدای انار شد!

گیلانغرب :

آقای «علی‌شیر» هوس انار خوردن می‌کندوبدکان«محمد» معروف به «سیاه سیاه» یا «سیاه به توان۳» مراجعه می کند . دو کیلو انار می گیرد و فی‌المجلس به‌دندان میکشد. وقتی که آخرین تکه پوست انار را به پشت‌بام روبرو پرت میکند به «سیاه ، سیاه» می گوید :«چقدر باید پول‌بدهیم؟» «سیاه» می گوید ۳ تومان و «علی شیر» ترش میکند و از نرخ شهرداری صحبت‌میکند.

ولی سیاه‌به نرخ شهرداری معتقد نیست ، کاربالا میگیرد و یك چندتائی فحش‌بی‌ترتیبی بینشان ردوبدل میشود وپس‌از آن یك لگد به آرامی توی شکم «علی‌شیر» فرود می‌آید. علی‌شیر هم چهار پایه رابرمی دارد و با اندکی غضب برسر میوه فروش میزند . میوه فروش نازك نارنجی آخی می گوید و دراز میشود و نفسش کمی بند می آید . علی شیر آینه‌ای‌جلوی‌دهان میوه‌فروش می گیرداما آینه‌کدر نمیشود. تامیخواهدفرار کندژاندارمش می گیرد و به پاسگاه می برد وخبرش پخش میشود وبدست شما میرسد .

بنازم باین رو!

کرمان :

چند خیابان در انتهای خیابان کورس احداث‌میشود، بنام «مجیدیه» مدتها با شهرداری تماس میگرفتند که : «آقا ! برق و آب و اسفالت واشجار میخواهیم.»جواب میرسید: «صبر کنید ! همه اینها تامین می شود .» بالاخره کاسه صبر یکی از کرمانی های بی‌حوصله لبریزمی شود و خودش شروع می کند به غرس اشجار در اطراف خیابان و نوعی «سرمایه گذاری سبز» .

یکنفر دیگر هم می آید چاه عمیقی حفر میکندواینهم از«سرمایه گزاری آبی !»

بعدا آدم‌خوش ذوق‌و فواره‌سازی هم آمد میدان بزرگی بنا کرد و آب‌نما و تشکیلات .

ایندفعه به شهرداری مراجعه کردند که : «بابا درست است که کار مردم باید بمردم واگذاشته‌شود ولی آخر کارخانه برق کلی خرج دارد و کی ثوبت کارخانه خواهد شد ، خبری نیست ؟»

خبری نیامد و بالاخره کرمانی شجاع دیگری دست بکار شد و یکعدد کارخانه برق لوکس تاسیس و خود افتتاح کرد !

مردم مجیدیه کرمان از فانوس‌کشی در معابر و شمع افروزی در مساکن راحت شدند .

تازگی ها شهرداری مدعی شده که عوارض مربوطه چه میشود !

صاحب دستگاه می گوید : «من که سودی از این دستگاه نمی برم و تامین روشنائی هم که وظیفه من نبود حالا توهم سربزنگاه آمده‌ای عوارض میخواهی ؟»

شهرداری فقط میگوید :«عوارض !» وبراین لغت هم تاکید میکند .

معلوم نیست اگر بازرسان شاهنشاهی باین شهر نمی آمدند تکلیف ما با این شهرداری پرمدعا چه بود ؟

چای تلخ و تابلوی شیرین !

مسجد سلیمان :

در رپرتاژ «سفری به کوه آتش درکنار معبد سلیمان» که هفته پیش خواندید ذکر خیری هم شده بود از «کافه سالی‌دوما» و حیفمان آمد که از زیارت عکس سردر آن محروم بمانید . ازاینرو عکس این کافه نیمه مشهور را زیب صفحه کردیم .

برای توضیح بیشتر عرض میشود که این کافه هنوز هم آماده پذیرائی از مشتریان گرامی بابقول بعضی ازدرست نویسان ! «گرام» است . و مشتریان می باید از یکدر وارد شوند و ازدر روبروخارج گردند تنها چیزی که ازکافه در خاطرشان میماند چای تلخ و تابلوی شیرین آنست .

ما بازهم نامه‌می نویسیم!

طسوج - تبریز :

سال ۱۳۱۶ برای طسوجی ها سال قابل ملاحظه‌ای بود ! در این سال‌طی‌تشریفات‌خاصی «اداره جلیله بهداری» درشهر افتتاح شد و با فرستادن یك قابله اهالی این بخش مدیون محبت های بی‌شائبه مقامات عالیرتبه بهداری گردیدند و این فرشته نیکوکار بیش از بیست‌و دوسال در این شهر زحمت‌کشید اماناگهان فتوری در عزمش پدید آمد و از این شهر عزم رحیل کرد ، علت را نبودن سینما و کلوپ در این شهر ذکر کرده بود و اینکه زندگی آنجا شبیه‌اروپا نیست !!

حالا چرا طسوج مثل اروپا نشده وچرااین فرشته‌نیکوکار ۲۲ سال دندان برجگر فشرده وجیکش درنیامده (آخر می گویند فرشتگان جیك‌جیك‌می کنند .) و در اواخر عمر(لابد) بفکر کلوپ شبانه و سینمای پیشرو افتاده ، ما چیزی نمی دانیم و نمی خواهیم بدانیم .

مسئله‌ای که برای مابیش آمده اینست که آن صدو پانزده نامه‌ای «که در آن تقاضای قابله جدید شده بود» چه شده است ؟ آیا بایگانی شده و یا در سبد افتاده‌است.

مرکز بداند که ما بازهم نامه خواهیم نوشت اگر چه شماره نامه ها به هزارو یك عدد برسد .

مرز «بازرگان» ماشده ماشین مزار!

تبریز :

فرخی سیستانی وقتی قصیده «داغگاه» را برای‌سلطان وقت‌ساخت چشمش از انبوه خیمه ها خیره شد و گفت :

«خیمه اندرخیمه بینی‌چون سپهر اندر سپهر .»

حالا جایش خالی است که بمرز بازرگان بیاید و :

اتومبیل اندر اتومبیل به بیند و قصیده غرا تری بسازد . باشدکه وقتی براین ماشین های بی صاحب وبی‌گمرك چوب‌حراج زدنداتومبیلی هم بعنوان صله نصیب او شود .

فرخی که لبیك اجابت گفته و قرن هاست روی در نقاب خاك کشیده ولی من بنده احقرالشعرا سه‌بیتی می نگارم و شما را بخدا می سپارم :

اتفاقا گرقدم در مرز بازرگان زدی خیل ماشین ها بچشمت میخورد در هرکنار

کهنه و نو را همی بینی گروه اندر گروه

شیك و بنجل را همی یابی قطار اندرقطار

مرز بازرگان ما گوئی که‌گورستان شدست

یا بقول برخی از مردم شده : ماشین مزار !

سگ‌و گربه‌های‌تکزاسی چه خوشبختند!

دوشیزه «آنا سیرکوویچ» اهل تکزاس وقتی ۸۱ ساله شد و شوهری پیدا نکرد مرد . ووصیتنامه‌اش را درآوردند دیدند بخط خودش نوشته :

«نیمی از ارثیه‌ام را به سك ها و گربه ها می بخشم و ترتیب خرج کردن آن نیز در وصیتنامه‌قیدشده است.» چون نیمی از ارثیه او بالغ بر پنجاه هزار دلار بود همه دلخور شدند بجز سك ها و گربه ها .

در حاشیه نوشته شده بود ۳۰۰ دلار هم به جمعیت بشر دوستان هوستون تکزاس بخشیده است .

حالا چرا بشر دوستان توی تکزاس ، تو اون بکش‌بکش «جمعیت» تشکیل داده‌اند بماند و چرا دوشیزه نامبرده از صد هزار دلار فقط ۳۰۰ دلار به بنی‌نوع بشر (آنهم به پیران و نابینایان) بخشیده ، آنهم بماند !

ایران و جهان در اطلاعات

آغوش «گربه‌وحشی» جای میمون است ؟!

«گربه وحشی» سرگرم نوازش یك میمونست !

در فرانسه انجمنی برای دفاع از حیوانات جنگلی تشکیل شده است .

اعضای انجمن معتقدند که حیوان خطرناك ومزاحم در دنیا وجود ندارد (جز این حیوان خطرناك و مزاحم‌دوپا)

«رنه‌گیوم» رئیس انجمن می گوید : «کشاورزان برای جمع‌آوری محصول موش های صحرائی را قتل‌عام میکنند درحالی که موش غذای طبیعی روباهست و طبیعی است که وقتی روباه نتواند موش صحرائی بچنك آورد به لانه های مرغ و خروس روستائیان سرخواهد زد !»

بعقیده ایشان در این قضیه روستائیان بجای اینکه خود را مقصر بدانند روباه ها را اذیت میکنند و اگر بنا باشد که روباهی را بخاطر جوجه‌ای بکشیم پس باید بخاطر اینکه سگی پای صحرانشینی را گزیده تمام سك ها را قتل‌عام کنیم .

استدلال اینها البته به «دلایل مثبته» شبیه است ولی آنچه که عقاید این جمع را جالب تر و دلپسند تر میکند وجود حضرت علیه بریژیت‌باردو در این انجمن است که از اعضای پروپا قرص گروه حمایت حیوانات اهلی و وحشی است .

بخاطر این علیا مخدره هم که شده عده‌ای پشتیبانی خود را از این انجمن اعلام خواهند کرد .

آگهی‌مناقصه خرید بیل مکانیکی

بانك رهنی ایران برای کارخانه آجرسازی فیروزآباد یکدستگاه بیل میکانیکی روی چرخهای زنجیر از طریق مناقصه خریداری می نماید :

علاقمندان میتوانند باتودیع مبلغ یکصد هزار ریال اسناد خزانه بصندوق بانك رهنی ایران و دریافت برك شرائط ازدفتر اداره مهندسی بانك پیشنهاد های خود را در دو پاکت لاکو مهر شده بشرح زیر :

پاکت الف- محتوی برك شرایط امضاء و قبض سپرده .

پاکت ب - محتوی پیشنهاد قیمت

حداکثر تاساعت ۱۰ روز یکشنبه ۲۶ آبان ۱۳۴۷ بدفتر بانك رهنی ایران واقع در خیابان فردوسی تسلیم نمایند.

پیشنهاد های رسیده درساعت ۱۱ صبح همان روز (بیست و ششم آبان ۱۳۴۷) در محل اداره مهندسی بانك واقع درطبقه چهارم ساختمان بانك رهنی بازو قرائت خواهدشد.

م الف ۷۶۶۲ آ-۴۸۴۰۴ ۱-۳

آگهی مزایده شماره ۱۵

اداره اردنانس نیروی زمینی شاهنشاهی ٤دستگاه خود روفرسوده و۲۲ قلم وسائل فرسوده مربوط به خودرو را از طریق مزایده کتبی در دوبارتی بفروش میرساند.

۱- خریداران میتوانند همه روزه تاآخر وقت اداری بدائره پشتیبانی اداره اردنانس نیروی زمینی شاهنشاهی جهت اخذبرك شرائط و شماره ارتشی خودروها و مشخصات ۲۲ قلم وسائل‌مورد مزایده مراجعه نموده و پس از کسب اطلاع کامل و رویت آنها در محل پیشنهاد خرید نمایند.

۲- پیشنهاد دهندگان بایستی پیشنهاد خود را با رسید سپرده در پاکت سربسته ولاك ومهر شده تاآخر وقت اداری روز سه‌شنبه ۲۸ر۸ر۴۷ بمرکز پخش اداره اردنانس واقع‌در عباس‌آباد تحویل نمایند.

۳- پیشنهاد رسیده در ساعت ۱۱ صبح روز چهارشنبه ۲۹ر۸ر۴۷ در حضور کمیسیون باز و قرائت خواهد شد.

٤- خریداران بایستی کلیه بهای اموال خریداری را نقداء پرداخت نمایند . م‌الف ۷۷٤٦

اداره اردنانس نیروی زمینی شاهنشاهی

آ-۴۹۰۰۸۱ ۱-۲

انتخاب شهردار

آقای سرهنك رضا ازدری‌شهردار مرودشت د ردومین جلسه انجمن شهر مجددا بسمت شهردار مرودشت انتخاب گردید .

آقای سرهنك ازدری به چند زبان خارجی آشنائی کامل دارد و اعضای‌انجمن شهر که افرادی‌مومن بانقلاب شاه‌و مردم هستند به پاس خدمات آقای سرهنك‌ازدری‌درمدت کوتاه تصدی خویش درمرودشت ایشان رابعنوان شهردار انتخاب کرده‌اند .

آ-۴۹۲۴۸

۳۱۱۰۷۱

شماره جدید

تلفن اطلاعات است

درجلسه هیئت مشورتی اطلاعات در درگز که باحضور فرماندار وشهردار تشکیل گردید، گفته شد

مردم درگز، با شبهای سیاه خو کرده اند!

دراین‌شهر، پزشك جراح وجود ندارد واگر کسی جراحت سختی برداشت سرنوشتش باخدا است!

فرماندار درگز و شهردار این شهردر چهاردهمین جلسه هیئت مشورتی روزنامه اطلاعات شرکت جستند و مشکلات اهالی از قبیل نقائص بهداری و کمبود دبیر، خرابی کوچه‌ها و بعضی از خیابان های شهر، نقص شبکه برق و اجحاف نانوایان را که وسیله اعضاء هیئت مشورتی عنوان شد بررسی کردند.

بنای بیمارستانی برای شهر درگز درنظر گرفته شد و عملیات ساختمانی‌آن هم آغاز گردید اما متاسفانه عواملی پیش آمد که در ادامه کار وقفه ایجاد کرد، با

آقای خلخالی

در نظر گرفتن این مطلب که فصل زمستان نزدیك است و دراین منطقه مرزی شدت برف وباران خودبخود کارهای ساختمانی را متوقف میکند،تقاضا داریم مقامات مربوطه نسبت به تامین اعتبار لازم برای تکمیل بیمارستان منحصر بفرد درگز اقدام نمایند.

این مطلب را آقای خلخالی نایب‌رئیس هیئت مشورتی مطرح کرد و افزود:

مشکل دیگر اهالی خصوصا اولیاء دانش‌آموزان کمبود دبیر است و باآنکه یکماه‌ونیم ازسال تحصیلی گذشته است قسمت عمده‌ای ازساعت درسی دانش‌آموزان بعلت نداشتن دبیر به بیکاری میگذرد.

درد، دودرد!

آقای شمس

در تائید مطالب آقای خلخالی راجع به نواقص بهداشتی آقای حاجی‌محمد شمس‌عضو هیئت مشورتی اظهار داشت:

درگز، پزشك جراح ندارد، و بیمارانی که دراین شهر نیاز به عمل جراحی دارند ناچارند بشهرستانهای مجاور بروند و علاوه بر خطراتی که در بین راه متوجه آنان میشود بیمارستانهای دولتی این گونه شهرستانها، بیماران اعزامی از درگز رابستری نمی‌کنند و بالاجبار در بیمارستانهای خصوصی میخوابند در نتیجه علاوه بر تحمل ناراحتی های متعدد، با صورت‌حساب بالا بلند بیمارستانهای خصوصی مواجه میشوند که خود دردی است بالای همه دردها.

مردم درگز درخواست دارندیا نسبت به‌اعزام پزشك جراح‌به‌این شهرستان اقدام شود ویا کنترلی در نرخ بیمارستانهای خصوصی بعمل آید.

* وضع کوچه‌ها

دراینهنگام آقای‌حاجی محمد حسین قربانی بوضع نابسامان کوچه های شهر اشاره کرد وگفت: کوچه های درگز پس از نصب لوله‌های آب وضع نامطلوبی پیدا کرده‌و رفتگران هم بعلت خرابی زیاد از حد کوچه‌ها قادر به نظافت آنها نیستند و این امر بهداشت اهالی رابه مخاطره انداخته است.

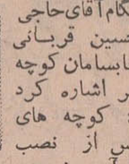
آقای قربانی

آقای قهرمانی شهردار ساری درپاسخ گفت: برنامه اسفالت کوچه‌های شهر بزودی‌اجرامیشود وبنابراین هر هزینه‌ای که بمنظور تسطیح کوچه‌ها بعمل آید بیهوده خواهد بود.

شن ریزی کنید

آقای حاجی پیرزاده عضو دیگر هیئت مشورتی: از شهردار درگز درخواست‌نمود نسبت به شن‌ریزی خیابان جنت که‌ـ مشرف به قبرستان شهر است و همچنین موزائیك‌سازی پیاده‌رو مسجدجامع اقدام شود. شهردار قول داد که درباره پیشنهاد اول آقای پیرزاده بزودی اقدام نماید. لیکن انجام دومین پیشنهاد وی را به اداره اوقاف حواله کرد و اظهار داشت: چون دیده میشود که‌اگرتغییراتی از نظر ساختمان در مستغلات موقوفه بعمل آید مورد اعتراض اداره اوقاف قرار میگیرد‌بنابراین موزائیك‌سازی پیاده‌رو مسجد هم از وظائف این اداره‌است و باآنکه پیاده‌روهای این خیابان موزائیك شده است متاسفانه اداره اوقاف قسمت مربوطه به خودرا موزائیك نمیکند...

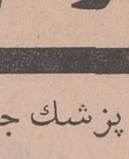
آقای پیرزاده

* تاریکترین شهر

آقای لطفی عضودیگر هیئت مشورتی ضمن اشاره به نواقص‌شهر از لحاظ روشنائی اظهار داشت: در مقایسه با سایر شهرستان‌ها و حتی بخشها، درگزتاریك ترین آنهاست. ودر حقیقت مردم درگز باشبهای تاریك‌خو کرده‌اند! پایه‌های برق در همه خیابان ها یکطرفه است و لامپهائی هم که نصب گردیده مرتبا خاموش و روشن میشود.

آقای لطفی

وی در خاتمه سخنان خودتقاضا کرد که شهرداری نسبت‌به‌دوطرفه کردن پایه‌های برق و تبدیل آنان به‌پایه‌های آهنی اقدام نماید.

شهردار درگز در پاسخ آقای لطفی اظهار داشت: قدرت‌موتور های فعلی بیش از میزان مصرف اهالی است ولی کم‌عرض‌بودن خیابانها مانع دوطرفه کردن پایه‌های برق می‌باشد. شهردردرگز وعده‌داد که در حدودامکان‌نقائص روشنائی شهر را برطرف نماید.

* کنترل نانواها

مرغوبیت نان و کنترل بیشتر درنرخ آن موضوعی بود که از طرف آقای حاجی ریاضی عنوان شد. در پاسخ این پیشنهاد شهردار اظهار داشت تاکنون فعالیت زیادی جهت جلوگیری از اعمال خلاف نانواها بعمل آمده است، لیکن خاتمه‌دادن به‌این وضع منوط به همکاری کامل اهالی باشهرداری است.

آقای ریاضی

سپس آقایان مهاجری ولطفی از آقای فرماندار درخواست‌نمودند ترتیبی اتخاذ گردد تا کامیون‌هاو سایر وسائط نقلیه‌باسرعت کمتری در خیابانها عبور نمایند، زیرا بین وضع مسئولان آموزشگاهها و خانه کودك را دچار دلهره کرده است.

* همکاری مردم

فرامرزی

در این موقع آقای فرامرزی فرماندار درگز آغاز سخن کرد واظهار داشت بسیار خوشوقتم که‌درجلسه هیئت مشورتی‌شرکت جسته و مشکلات ساکنان این شهر را اززبان عده‌ای که با روحی‌سرشار از عطوفت و ایمانی راسخ باجتماع خدمت میکنند شنیدیم.

آقای فرماندار اضافه کرد. در هریك از موارد که ذکر گردید اقدام خواهد شد، امید است‌با توجهی که استانداری به‌این‌شهر مبذول مینماید و همکاری مردم‌با مسئولین سازمانهای‌اداری‌مشکلات موجود یکی پس از دیگری مرتفع گردد.

اخبار شهرستانها

گشایش جاده

کرمان ـ مسجدصاحب‌الزمان

روز گذشته طی مراسمی‌جاده «کرمان- مسجد صاحب‌الزمان» با حضور آقای‌مهندس‌عامری‌استاندار کرمان وعده کثیری از طبقات مختلف مردم این شهرستان‌وسیله آقای استاندار افتتاح شد.

بنابگزارش خبرنگار ما در کرمان در مراسم افتتاح آقای مهندس عبداللهی رئیس اداره راه کرمان پیرامون برنامه‌های اداره راه در این استان و همچنین در مورد ساختمان جاده مزبور بیاناتی ایراد کرد: این جاده یکی از جاده‌های اساسی کرمان می‌باشد.

تاچند روز دیگر باشروع مانور لشکر ۲ تبریز

تبریز، بصحنهٔ نبرد تبدیل میشود

باهالی تبریزاطلاع داده شدکه از مشاهدهٔ صحنه‌های نبرد وحشت نکنند

تاچند روز دیگر مانور لشکر۲ تبریز باشرکت واحدهای نظامی، ژاندارمری، شهربانی، نیروی پایداری، پلیس‌راه‌آهن‌وباهمکاری مردم‌در این شهر آغاز میشود.

بهمین جهت باهالی تبریز اطلاع داده شد که از صدای انفجاربمب ومشاهده صحنه‌های مانور وحشت نکنند چون این نوع بمب‌ها مشقی است وانفجار آن خطری ندارد.

گزارش خبرنگار مادر تبریز حاکیست: دراین مانور عده‌ای از افسران نیروی ویژه تهران بعنوان نیروهای خرابکار و با علامت بازوبند قرمزبمناطق‌حساس شهر حمله‌ور میشوند و نیروهای نظامی بجدال باآنهاخواهندشتافت. اینگونه حملات اکثرا به مناطقی مانند اداره اطلاعات و رادیو، شهربانی، دادگستری، منبع‌آب وکارخانه برق صورت میگیرد.

از اهالی تبریز دعوت شده‌است در صورت مشاهده خرابکاران فرضی فورا آنهارا به مامورین انتظامی معرفی کنند.

بازرسان شاهنشاهی دریزد ودرگز

بازرسان شاهنشاهی پس ازینج روز اقامت در شهرستان نائین ورسیدگی بشکایات و نیازمندی‌های مردم بشهرستان یزد عزیمت کردند و در مسیر راه نایین-یزد مورد استقبال ساکنین‌منطقه«عقدا» قرار گرفتند. رئیس خانه انصاف «عقدا» ضمن خوشامد باعضاء بازرسان شاهنشاهی اظهار داشت امروز یکی از بهترین روزهای زندگی ما است زیرانمایندگان شاه را در میان خود می‌بینیم.

تیمسار سپهبد شکیبی رئیس بازرسان از مستقبلین تشکرکرد و گفت ما بامر شاهنشاه به‌اینجا آمده‌ایم و از شما درخواست‌داریم خواست‌ها و شکایات خودرابرای ما در شهرستان یزد بفرستید.

سپس بازرسان رهسپار اردکان شدند و در بین راه با استقبال پرشور مردم روبرو گردیدند.

بازرسان شاهنشاهی در یزد

صبح روز چهارشنبه هیئت‌بازرسی شاهنشاهی برياست تیمسارسپهبد شکیبی در میان استقبال پرشور مردم یزد باین شهرستان واردشد و محل کار خودرا در فرمانداری قرار داد. گزارش خبرنگار مادر یزد حاکیست: هیئت بازرسان در اجتماع کارمندان ادارات و فرهنگیان این شهرستان که در سالن دبیرستان ایرانشهر تشکیل شده بود شرکت کردندورسیدگی بشکایات و خواستهای مردم را مورد بررسی قراردادند.

در درگز

هیئت بازرسان شاهنشاهی به ریاست تیمسار سپهبد خشنویسان در درگز همچنان‌سرگرم‌رسیدگی بشکایات اهالی می‌باشد. در بازدیدی که اعضاء بازرسان شاهنشاهی از بخشهای لطف‌آباد نوخندان، چاپشلو بعمل آوردند کلیه شکایات اهالی مرزنشین‌این مناطق را بررسی کردند.

علت حریق گرگان بررسی میشود

قبلا باستحضار خوانندگان عزیز رسید براثر حریقی که در شهر گرگان روی داد حدود ۳۰ مغازه بکلی سوخت وخسارات زیادی به‌بار آمد. خبرنگار مادر گرگان گزارش داد: از طرف اداره آتش‌نشانی مرکز سرکار سروان نیکخواه بمنظور تحقیق پیرامون این واقعه به گرگان وارد شد. وبه‌بازدید محل وقوع حریق‌پرداخت.

نوسازی‌شهرهای‌خراسان

بزودی بمرحله اجراء در می آید

بدنبال اجرای طرح های جدید کشاورزی، صنعتی و فرهنگی دراستان خراسان بدستور آقای پیرنیا نیابت تولیت عظمی و استاندار خراسان طرح نوسازی شش‌شهر خراسان دردفتر اداره مهندسی استانداری تهیه و برای تصویب بتهران ارسال شد.

یك‌مقام مطلع به‌خبرنگارما در مشهد اظهار داشت: طرح‌نوسازی‌شهرهای مشهد، نیشابور، سبزوار، بجنورد، تربت‌حیدریه، بیرجنددربرنامه‌چهارم کشور بتصویب رسیده‌است. وی‌افزود:

طرح جامع‌نوسازی شهر مشهد تکمیل واجرای آن بعهده مهندسین مشاور گذاشته شده‌است.

برنامه ۲۰ ماده‌ای

برای شهرداری شاهرود تنظیم شد

انجمن شهر شاهرود در سومین جلسه خودباتوجه به‌نیازمندیهای شهر وامکانات شهرداری یك برنامه بیست ماده‌ای تنظیم و تصویب نمود. این برنامه جهت اجرا در یکصدوچهل‌روز آخرسال ۱۳۴۷ بشهرداری شاهرود ابلاغ شد.

بنابگزارش خبرنگار مادر شاهرود: احداث ۵خیابان ویك میدان‌بزرك و ایجاد سی‌هکتارجنگل مصنوعی ونوسازی قنوات جهت ازدیاد آب وتوسعه امور کشاورزی مواد اصلی این برنامه راتشکیل‌میدهد.

بندر فرحناز لوله‌کشی میشود

قرارداد لوله‌کشی آب آشامیدنی بندر فرحناز بمبلغ دو میلیون ریال که به تصویب استانداری گیلان و وزارت کشور رسیده بود بین شهرداری بندر فرحناز و سازمان برنامه منعقد گردید و پیمانکار مربوطه بزودی شروع بکار خواهد کرد.

افتتاح نمایشگاه آثار عتیقه اصفهان

نمایشگاه آثار عتیقه‌اصفهان که بمناسبت جشن فرهنك وهنر در محل تالار اشرف اصفهان تشکیل شده بود وسیله آقای‌همایونفر استاندار اصفهان گشایش یافت. درمراسم گشایش این نمایشگاه عده‌ای از مسئولان سازمانهای اداری و گروهی از طبقات مختلف‌مردم حضور داشتند. این نمایشگاه شامل آثار عتیقه، فرشهای کهنه‌بافت اصفهان، کتابهای خطی، اسلایدهای آثار تاریخی اصفهان و یك قهوه‌خانه اصیل ایرانی باکلیه وسائلی که درگذشته متداول بوده می‌باشد. نمایشگاه مذکور تاهیجدهم آبانماه برای بازدید عموم دائر است.

در تلاش یافتن آب به معدن زغال سنك رسید!

یکی از اهالی‌سمیرم اصفهان بنام حاج‌حسن عباسی هنگام حفر چاه‌آب به معدن بزرگی از زغال سنك رسید.

بنابگزارش خبرنگار مادر سمیرم‌اصفهان: حاج حسن در عمق ۵متری مشاهده نمود که آب بمقدار کم از اطراف فوران میکند. اما او برای اینکه‌آب بیشتری برای مزارع خود بدست‌آوردبحفرچاه ادامه دادوناگهان درعمق ۱۲ متری به‌قشر سیاه رنگی برخوردولحظه‌ای بعدمتوجه‌شد که‌این قشرزغال‌سنك‌است و در حقیقت اوبمعدن زغال‌سنك رسیده‌است. حاج حسن بلافاصله دست از حفاری کشید و جریان‌را بمقامات مربوطه‌اطلاع داد ومنتظراست که مقامات مسئول‌برای بهره برداری این معدن‌اقدام نمایند.

متشکریم، اما...

قبلا باستحضار رسید بهداری کنگان فاقد آمبولانس می‌باشدو این امر موجب ناراحتی بیماران شده است.

خوشبختانه مقامات مسئول باین امر توجه کردندویکدستگاه آمبولانس در اختیاربهداری کنگان قراردادند. اهالی ضمن‌اظهارتشکر از این اقدام وزارت بهداری تقاضا دارند یك قابله تحصیل‌کرده نیز به‌این بخش فرستاده شود، زیرا کنگان با ۳۰ هزار نفر جمعیت فاقد قابله تحصیلکرده است.

انگشتانك لاستیکی در خمیر نانوائی!

از کار نانوای متخلف جلوگیری شد

در بازدیدی که از طرف مامورین شهرداری خوی از وضع‌نانوایان ای ن‌شهرستان بعمل آمد مغازه‌نانوائی شخصی‌بنام مهدی آتشی بعلت اینکه در خمیرنانوائی وی یك انگشتانك لاستیکی پیدا شده بود تعطیل واز کار وی جلوگیری شد.

بنابگزارش خبرنگار مادر خوی: صاحب‌نانوائی برای چهارمین‌بار تحت تعقیب قرار گرفت و پروانه وی برای همیشه باطل گردید.

شیوع سرخك در جزیره خارك

گزارش خبرنگار مادر جزیره خارك حاکیست: مدتی است‌بیماری سرخك در خارك شیوع یافته و عده‌ای از اطفال مبتلا به این بیماری شده‌اند. شیوع‌این‌بیماری اهالی را نگران ساخته و مردم‌از مقامات مسئول تقاضای بذل توجه دارند.

موتور برق سرخس از کار افتاد

گزارش خبرنگار مادر سرخس حاکیست: هفته گذشته یکی‌از موتورهای برق سرخس‌از کار افتاد و شهر در خاموشی فرورفت. اکنون یك موتوردیگر به‌کار مشغول است که فقط مورد استفاده موسسات و سازمانهای دولتی قرار میگیرد. طی این هفته اقدامی برای تعمیر موتور ازکارافتاده بعمل نیامده است و مردم همچنان درتاریکی بسرمی‌برند.

خبرنگاران سوئیسی در تبریز

طبق گزارش خبرنگار مادر تبریز: دوتن از خبرنگاران‌عکاس روزنامه «لاسویس» سویس باسامی: آقایان ـ «میشل آندروی» و «ژان‌پیربول» که بمنظور مطالعات «مردم‌شناسی بدور جهان مسافرت‌می کنند از طریق‌مرز بازرگان‌وارد تبریزشدند. عکاسان‌سویس‌پس‌ازورود به تبریز از آثار تاریخی این شهر از جمله: مسجد کبود، ارك علیشاه، موزه مردم‌شناسی‌وکارخانه‌قالی‌بافی وبازار تبریز دیدن کردند. ازطرف سازمان جلب سیاحان آذربایجان شرقی تسهیلات لازم برای خبرنگاران عکاس سویسی‌فراهم شده است.

عکس بالا دو نفر خبرنگار عکاس سویسی را در کنار یکدیگر نشان میدهد.

تقاضای زابلیها

سال گذشته بمنظور ایجاد ارتباط تلفنی و تلگرافی بین سیستان با مرکز و سایر نقاط کشور و همچنین اتصال زابل به‌خط سنتو طرحی تهیه شد و به‌تصویب‌وزارت اقتصاد رسید و قراربود این طرح در سال ۴۷ بمرحلهٔ اجرادرآید اماتاکنون دراینمورد اقدامی بعمل نیامده است.

گزارش خبرنگار مادر زابل حاکیست: اخیرا پایه‌های تلفن‌و تلگراف که بهمین منظور تهیه شده بود بشهرستان دیگری‌انتقال داده شد.

اهالی این استان از مقامات‌مسئول تقاضا دارند در اینمورد اقدام مقتضی معمول گردد.

کارگران آذربایجان در صحنه مسابقه

برای اولین‌بار مسابقات کشتی کارگران استان آذربایجان‌شرقی باشرکت ۹۲ کشتی‌گیر در سالن شیروخورشید سرخ تبریز آغاز گردید. آقای حاج‌حسین اسحق‌نژاد که سرپرستی این مسابقات‌را بعهده دارد بخبرنگار مادر تبریز اظهار داشت: کارگران ازبرگزاری مسابقات بگرمی استقبال کردند و بخاطر علاقه‌ای که آنان بامر ورزش نشان میدهند از آقای مهندس‌سرلك استاندار آذربایجان‌شرقی تقاضا خواهد شد که یك‌استادیوم‌ورزشی دراختیار کارگران گذاشته شود. علاوه برمسابقه کشتی در ماه‌های آینده مسابقاتی در رشته‌های فوتبال، دوچرخه‌سواری، پینك‌پنك، والیبال، بسکتبال، بکس، ژیمناستیك نیز بین کارگران برگزار خواهد شد.

مسابقات کشتی کارگران آذربایجان شرقی همچنان ادامه دارد وتاکنون نتایج چهاروزن اعلام شده است.

نمایندگان اطلاعات در خدمت مردم

چرا جاده مامونیه زرند را اسفالت نمیکنند

جاده شوسه مامونیه زرند که تاجاده اصلی‌سه‌کیلومتر مسافت دارد در موقع بارندگی وبرف‌بطوری لغزنده میشود که وسائط نقلیه‌را در معرض خطر واژگون‌شدن قرار میدهد تاکنون در مورد اسفالت جاده مذکور چندین‌بار بمقامات مربوطه نامه نوشته‌ایم ولی تاکنون هیچگونه اقدامی نشده است. این مطلب راعده‌ای از رانندگان‌وسائط نقلیه ضمن مراجعه بدفتر نمایندگی اطلاعات در مامونیه زرند اظهار داشتند و اضافه نمودند برای آخرین بار تقاضای مارا بگوش اولیاء امور برسانید شاید این بار موثرافتد.

برق اردکان هم ضعیف است و هم گران

عده‌ای از اهالی اردکان یزد بامراجعه بدفتر نمایندگی اطلاعات اظهار داشتند قریب دوسال است برق اردکان بعلت فرسودگی موتور کارخانه قابل استفاده نیست و نرخ آن نیز از سایر شهرها گرانتر است. ازمسئولین امر تقاضا داریم دراین مورد رسیدگی کنند.

بهار و خون و افیون

نوشته احمد احرار

-۱۲۲-

هنوز میهمانان بر سر سفره شام دعوت نشده بودند که بوسیله یك‌اشاره رمز، اسمعیل از موفقیت خلیفه انصار در اجرای ماموریتی که بر عهده داشت اطلاع‌یافت و در حالیکه تبسم استهزاء‌آمیزی روی لبانش میرقصید از زیرچشم بقیافه شمخال سلطان و سپس در چهره پیره محمد خان نگریست، دو مردی‌که نگاه شیطنت آمیز اسمعیل میتوانست‌نقاب ظاهرشان را دریده، تا اعماق وجودشان نفوذ کند و نقش التهاب و تشویش را در پشت چهره ارام آنها بنظر اورد.

بجز این تغییر جزئی، یعنی تعویض جای شاهزادگان، نقشه قتل دوشاهزاده مطابق ترتیبی که شمخال سلطان وپیره محمد خان قرار داده‌بودند در موعد مقرر بمرحله عمل درآمد. چرکس های‌شمخال سلطان بموجب تعلیمات وی برای پایان دادن بحیات سلطان مصطفی میرزا روانه منزل پیره محمد خان شدند و مردانی که پیره محمد خان مامور قتل سلطان سلیمان میرزا کرده بود بخانه شمخال سلطان درآمدند و درست در همان‌هنگام که اسمعیل بر سر سفره رنگین میهمانی مجلل خویش لاشه مرغ بریانی را از هم میدرید و دستهای نیمه لرزان شمخال سلطان و پیره محمد خان بالقمه غذاروی دهانشان میلغزید، سلطان مصطفی و سلطان سلیمان همچون مرغ نیم بسمل زیر چنگال درنده و بیرحم جلادان بال‌و پر میزدند.

آدمکشانی که پیره محمدخان و شمخال سلطان از بین افراد خود انتخاب کرده‌و برای قتل شاهزادگان تعلیم داده بودند در موعد مقرر کار خودرا شروع کردند.

سه مرد چرکس با چشمان‌کبود و صورت استخوانی راه منزل پیره محمدخان راپیش گرفتند و در تاریکی شب به اطاقی که سلطان سلیمان میرزا در آن خوابیده‌بود داخل شده، بی‌آنکه شاهزاده را ببینند وبشناسند برسر او ریختند و خفه‌اش کردند. همین ماجرا نیز در خانه شمخال سلطان صورت وقوع یافت و بهمان کیفیت سلطان مصطفی میرزا توسط چهار تن افراد پیره محمدخان بهلاکت رسید.

پاسی بعد از نیمه شب، اسمعیل‌برخاست ومیهمانی مجلل وی خاتمه پذیرفت. ر مراجعت اسمعیل باندرون، سران قزلباش نیز تدریجا عمارت پذیرائی و باغ‌دولتخا را ترك گفته بترتیبی که آمده بودند در معیت رکابدار و قراش و شاطر وفانوس کش بخانه‌های خود بازگشتند. پیره‌محمد خان و شمخال سلطان نیز در حالیکه از گوشه چشم مراقب یکدیگر بودند اما تعمد داشتند که باهم تنها دیده نشوندبا خاطری آشفته ودلی سرشار از بیم‌وهراس بفاصله کمی از یکدیگر راه منزل را پیش گرفتند.

آنها هیچکدام از وقایعی که در بین‌فاصله روی داده بود خبر نداشتند و نمیدانستند آدمکشانی که برای انجام ماموریت شوم شبانه ویکسره ساختن کار شاهزادگان مامور کرده بودند، وظیفه خود را چنانکه مقرر بود بانجام رسانیده‌اند یا خیر؟ ازینرو دل در سینه هر دومی‌تپید و خود ا دستخوش اضطرابی عمیق احساس میکردند.

شمخال سلطان در همان حال که پریشت ین نشسته و با خیالات پریشان دست به گریبان بود، قسمت آخر نقشه خود رادر هن مرور میکرد. او باخود میاندیشید که هرگاه افراد پیره محمدخان کار خود را کرده و رفته باشند، تاخاتمه بازی‌فقط نقش کوچکی باقی مانده است که‌خود او باید ایفاگرآن باشد. زیرا خبر کشته شدن شاهزادگان بافرا رسیدن روزدیگر درشهر منتشر میشد و شمخال سلطان‌نه فقط میخواست پیش وجدان خود مسئول مداخله در مرگ خواهرزاده‌اش سلطان سلیمان میرزا واقع نشود. بلکه درعین حال مایل‌بود وسائل برائت خود را در میان مردم نیز فراهم سازد وبرای انجام مقصود بجمعی شاهد نیاز داشت. شهودی که پیش از حرکت بطرف دولتخانه‌ملاقات اورا با سلطان سلیمان میرزا دیده وسپس باتفاق خود او در بازگشت بمنزل ناظر صحنه مرگ سلیمان بوده باشند.

شمخال سلطان یقین داشت وقتی خبر کشته شدن دو شاهزاده در میان مردم انتشار پیدا کند در محافل‌و مجامع‌مختلف هرکس چیزی در اطراف آن ماجری‌دیده باشنیده باشد نقل میکند و این گفتگوها دهان بدهان خواهد چرخید.

ترجمه از «نوذر هاشم زاده» ، تنظیم از سرویس رپرتاژ روزنامه اطلاعات

رابرت کندی:

بمناسبت انتخابات ریاست جمهوری آمریکا

رپرتاژ روز

مردی که جایش در انتخابات خالیست!

خلاء وجودش را همه احساس میکنند

«رابرت» همواره نقش معاون در برابر «جان» داشت

روزچهارده آبان میلیونها آمریکائی آراء خود را به «همفری» یا «نیکسون» و بمقیاس خیلی کوچکتر به «والاس» ـ میدهند تا برای ۴ سال سرنوشت خویش را بدست یکی از آنان بسپرند.

دراین سه کاندیدای ریاست جمهوری هیچ چیز توی چشم نمیخورد ، همه چیز عادیست و مردم هم سخت بیتفاوت .

اما اگر «رابرت کندی» زنده بود شور و هیجانی دیگر پدید می‌آمد جای او سخت خالیست و یادی از اومناسب و بجا،

در کریسمس سال ۱۹۶۰ جان اف کندی ـ رئیس جمهوری تازه امریکا و ژنش «ژاکی» یك نسخه جلدچرمی کتاب «دشمن درون» را که مرحوم کندی خودش نوشته بود به «رابرت ـ کندی» اهداء کردند . پشت کتاب نوشته شده بود : «دشمن درون را به برادر درون تقدیم میکنیم» .

تنها شخصی مثل «جان» که اینهمه به «رابرت» نزدیك بود میتوانست با کلماتی چنین دو پهلو بازی کند . او میدانست که برادرش نوشته اوراسوء تعبیر نخواهد کرد . دستخط «جان» در پشت کتاب بمنزله یکنوع پیشگوئی بود . زیرا برادری ایندو در تمام طول تاریخ نظیر ندارد حتی تحت شرایط عادی معمولا روابط بین برادرها چندان خوب نیست و صفحات تاریخ پر از داستانهای غم‌انگیز و حوادث اسفناکی است که بین دوبرادر برای کسب قدرت بوجود آمده است . چه بسا برادرها که براثر حسادت بمقام و موقعیت برادر دیگرشان از ارتکاب هر نوع جنایت خودداری نکرده‌اند.

اما رابرت : «برادر درون» درتمام طول زندگیش به «جان» وفادار بودو تنها رسالتش در زندگی حمایت و پشتیبانی از او بود . از نظر او جان سرآمد روزگار بود و او رهبری چون «جان» در تمام طول تاریخ امریکا نمیشناخت .

بالاترین لذت برای «رابرت» آن بود که خلائی را که در زندگی «جان» در آن اوج قدرت وجود داشت پر کند (معمولا مردان بزرك تاریخ در اوج پیروزی دچار یکنوع تنهائی میگردند).

از طرف دیگر برای مردانی که صاحب قدرت مطلق هستند بسیار مشکل است که بدیگری مخصوصا اگر آن دیگری برادر باشد اعتماد کنند .

پرزیدنت «آیزنهاور» معمولا با برادرش «میلتون» شور و مشورت میکرد اما برادری آنها با برادری «جان» و «رابرت» که در کلیه شئون و امور هم عقیده بودند از زمین تا آسمان فرق داشت.

«رابرت» بجای همه

پرزیدنت کندی اغلب هوش وذکاوت مشاورانشان را میستود و اصولا عقیده داشت که اگر آنها اورا تنها گذارند وی نمیتواند جانشینی برای آنها پیدا کند ـ ولی وقتیکه همه رفتند او جای همه را با رابرت پر کرد .

اگر روابط این دو برادر را تجزیه و تحلیل کنیم به این نتیجه میرسیم که پدر آنها «جوزف کندی» نقش مهمی در بنیان گذاردن و بوجود آوردن چنین صمیمیتی بین اعضاء خانواده‌اش ایفا کرده است . او روح همکاری و مماشات را در محفل خانوادگیش دمید و به آنها یاد داد که چگونه در نبردزندگی چون ستونهای یك عمارت همدیگر را در مقابل حوادث حفظ کنند وچنانچه بعللی یکی از میان رفت دیگری جایش را بگیرد .

وقتی «رابرت» رهبری مبارزات انتخاباتی «جان» را برای ورود به سنای امریکا درسال ۱۹۵۲ بعهده گرفت بیشتر از ۲۷ سال نداشت و هشت سال از برادرش که او را بمانند قهرمانی ایده‌ال می‌پرستید کوچکتر بود .

روز بروز علاقه بهمکاری نزدیکتر بین دو برادر بیشتر و بیشتر گردید تا انجاکه هریك از دو برادر تاآخرین حد میکوشید دیگری را تقویت کند. وقتی که «جان» در انتخابات ریاست جمهوری امریکا پیروز شداین سئوال پیش آمد که «رابرت» که انهمه برای پیروزی «جان» زحمت کشیده است چه میشود ؟

«رابرت» نمیخواست جای برادرش را در سنای امریکا پر کند وهمچنین تمایلی نداشت که صرفا بعنوان شخص محرم رئیس جمهور تلقی شود . او مانند برادرش میخواست در اداره امور مملکت نقش فعالی داشته باشد.

جوزف ، پرزیدنت کندی رامتقاعد ساخت که به یکنفر همکار نزدیك و صمیمی که در کیرودار ریاست جمهوری یاروپشتیبان اوباشد نیازمند است .

جان دراول تردید داشت کهچکار کند ـ میترسید مبادا تصمیمی بگیرد که تفسیر بر تشبث گردد و بالاخره بعد از مدتی پست وزارت دادگستری را به برادرش سپرد .

وقتی که «بن برادلی» که حالا سردبیر روزنامه «واشنگتن پست» است ازاوسئوال کرد که چگونه تصمیم خود را اعلام میدارد ؟ وی گفت : «در جلوی ساختمان «جرج تاون» (منزل کندی قبل از نقل وانتقال بکاخ سفید) را ساعت دو بعد از نیمه شب باز میکنم و خوب چپو راست را نگاه میکنم اگر دیدم کسی در آن حوالی نیست میگویم که برادرم را بسمت وزیر دادگستری منصوب کرده‌ام . »

باوجود اینکه گفته شوخی‌آمیز پرزیدنت کندی امواج انتقاد واعتراض را کوتاهتر ساخت معهذا وی مجبور شد علنا بگوید : «آیا صحیح نیست که برادر من قبل از اینکه بمجلس قانونگزاری راه یابد باقانون آشنائی پیدا کند ؟»

* «رابرت» معاون رئیس جمهور

اما «رابرت» قلبا علاقه‌ای نسبت به سمت جدید خود نداشت درسال ۱۹۶۱ آنگاه که بحران کوبا به اوج خود رسیده‌بود «رابرت کندی» همچنان در حکومت امریکا نقش مهمی عهده‌دار بود .

بدنبال این بحران پرزیدنت کندی از رابرت خواست که تحقیقات دامنه‌داری درباره بحران کوبا ونقش سازمان «سیا» در آن آغاز کند . بدین نحو اوعملا معاون رئیس جمهور شده‌بود .

عده‌ای که ازترقی و پیشرفت «رابرت» ناراحت بودند طعنه آمیزانه اورا معاون رئیس جمهوری خطاب میکردند .

رابرت دیگر چشم و گوش رئیس جمهور شده بودووقتی برای رسیدگی شخصی به اداره امور وزارت دادگستری نداشت . تشریفات وقیود و زوائد بین دوبرادر بکلی از میان رفت ورابطه‌ای ناگسستنی بین آندو بنا شد . آنها از روی غریزه یکدیگر را میفهمیدند و دوش بدوش هم بجلو می‌تاختند .

«جان» عاقلتر و آرامتر وخونسردتر بود . تصمیماتی که اتخاذ میکرد از روی عقل بود و کمتر از احساسات پیروی میکرد . «رابرت» دلسوزتر بود و مسئولیت اموری را که خود بوجود آورنده آن بود با شهامت بعهده میگرفت . او دائما اصرار داشت که به بحران تبعیض نژادی در اسرع وقت خاتمه داده شود ، و کمتر از «جان» میتوانست خشونت ضعف اخلاقی و ضعف جسمانی انسانها را تحمل کند، و تنها بمرور زمان بود که احساسات متغایر و متضاد در وجود او آرام گرفت و هم‌آهنگی یافت .

کوره تجربه خیلی زود «رابرت» را مانند برادرش پخته کرد و شکل داد و معروف خاص و عامش نمود .

وقتی بحران کوبا در سال ۱۹۶۲ دوباره اوج گرفت او و «رابرت مك‌ـ نامارا» مامور شدند به این مسئله رسیدگی کنند . رئیس جمهور امریکا باداشتن شخصی مورد اعتماد چون رابرت که از آنچه در ذهنش میگذشت باخبر بود هیچ دلیلی نمیدید که در مذاکرات مك‌نامارا و او شخصا حضور پیدا کند . اما چه زود صفیر گلوله‌ها صداهای آشنارا معدوم ساخت ؟

* بحران موشکی کوبا

اخیرا به خانم رابرت کندی پیشنهاد شد کتابی را که همسرش در باره «بحران موشکی کوبا» نوشته است در اختیار مطبوعات بگذارد .

خانم کندی با این پیشنهاد موافقت کرده و بزودی کتاب در یکی ازجراید مهم دنیا بطور مسلسل چاپ خواهد شد .

بنا بعقیده محافل صاحبنظر اهمیت این مدارك در آن است که بازگو ـ کننده حل بحران‌های دشوار در قرن اتم میباشد : آنگاه که کوچکترین اشتباه ممکن است سبب بروز فاجعه‌ای عظیم بشود .

«رابرت» قصد داشت جای خالی برادرش را در کاخ سفید پر کند . او بعد از مدتها تردید سرانجام نامزدی خود را برای ریاست جمهوری اعلام کرد . امریکائیها که بدنبال آرمان جدیدی بودند یاریش کردند . درانتخابات مقدماتی بسرعت پیش رفت ، رقیبان دیگر هیوبرت ـ همفری و مك کارتی را پشت سر نهاد، همه براین یقین بودند که او درکنوانسیون حزب دمکرات پیروز میشود و اگر گلوله های «صرحان بشاره صرحان» در لوس آنجلس اورا بسرنوشت برادرش «جان» دچار نکرده‌بود روز ۱۴ آبان «ریچارد نیکسون» باحتمالی قریب به یقین برای دومین بار از یك «کندی» شکست میخورد .

اینك که مردم آمریکا بی شور و هیجان و باحالتی بی‌تفاوت برای شرکت در انتخابات ریاست جمهوری آماده میشوند خالی بودن جای «رابرت» راسخت و اندوهبار احساس میکنند .

برای تهیه این رپرتاژ از منابع خارجی استفاده شده است .

رابرت کندی و همسرش آنروزها که برای تسخیر کاخ سفید وقلب مردم آمریکا تلاش میکردند .

آبگرمکن سوپرگلاس لاین
جدید آزمایش
باکورهٔ چدنی وشیرتمیزکن
که احتیاج به سرویس نداردو آب را زودتر گرم میکند

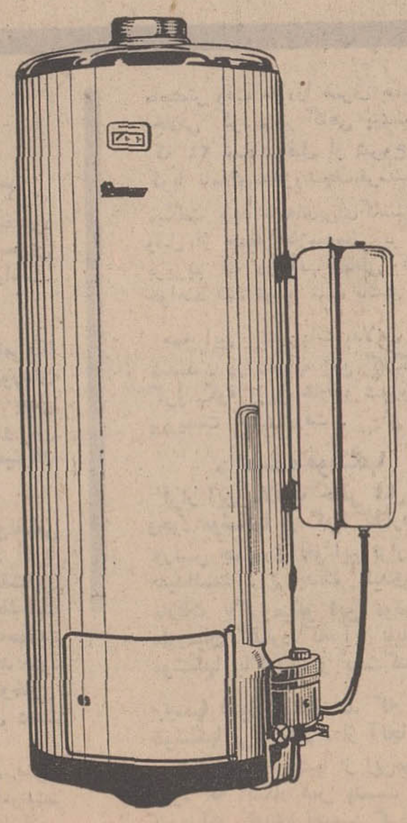

سِویلات بایر

یعنی ویتامین C خالص

قرص سِویلات
مقاومت بدن شما را در برابر:
- سرماخوردگی
- تب
- عفونت
- خونریزی لثه

افزایش میدهد .

قرص سِویلات درجعبه‌های پرتقالی ولیموئی ۲۰ عددی بقیمت ۲۵ ریال برای مصرف روزانه همه جا در دسترس شماست

BAYER

سِویلات حافظ سلامتی شما است

نوشته: سالز برگر — ترجمه: هوشنگ کوچک شوشتری

تز نافرجام همزیستی مسالمت آمیز!

غرب هیچگاه منطق واقعی شوروی را از مطرح ساختن تز همزیستی مسالمت آمیز درک نکرده است

اختلاف اساسی بین سیاست پیمان ورشو یا در واقع سیاست مسکو در گذشته وحال در تز مسالمت‌آمیز آن ناقبل از حمله به‌چکسلواکی وسیاست خشونت بعدازاین هجوم است . این واقعیت در مورد متحدین پیمان ناتو نیز صادق است .

مفهوم کلی سیاست همزیستی مسالمت‌آمیز از جانب شوروی درگذشته باتحرك زیادتری اعمال‌میشد. شوروی علنا وتلویحا بایك دگرگونی ایدئولوژیك در سیاست خارجی خود کوشش داشت سیستم اقتصادی خودرا به‌عالمیان شناسانده و اثرات مثبت و شگرف آنرانشان دهد و از این راه اعتماد کسانی را که به سوسیالیسم اعتقادی نداشتند جلب کند .

اما ناگهان یکبار بسال ۱۹۵۶ در مجارستان و باردیگر بسال ۱۹۶۸ در چکسلواکی باقبول یك‌ریسك غیرقابل تصور آنچه را که رشته بود پنبه کرد.نتیجتا مجبور شد در خیلی موارد برنامه‌های لیبرالیستی را که خود قبلا عنوان کرده بود دراین دو کشور بسختی سرکوب کند .

رژیم شوروی همواره کوشش داشته است به کشورهای سوسیالیستی اروپای شرقی بقبولاند که‌نیل بمراحل نهائی کمونیسم در انحصار اواست . این‌تز بوسیله‌استالین ودرزمانی که‌تنهابااین کشورسوسیالیستی درجهان وجود داشت عنوان شد و یکبار دیگربوسیله مارشال مالینوفسکی وزیر دفاع خروشچف بصورتی دیگر بیان گردید مالینوفسکی اعتقاد داشت که شوروی وظیفه دارد از تمام کشورهای سوسیالیستی دفاع کند . درواقع منظور اوچیزی جز مطرح‌ساختن مجدد تزاستالین نبود وحالا دوباره‌دکترین‌تازه کرملین حاکی از آنست که مسکو حق‌داردردرسرتاسر سرزمین های سوسیالیستی فعال مایشاء باشد و باین ترتیب وعده‌های شیرین شوروی در مورد اجرای تزهمزیستی مسالمت‌آمیز جنبه‌ای دیگر بخود گرفت . مفهوم کلی ازاین تز امروزه پذیرش رهبری‌شوروی در کشورهای سوسیالیستی است .

● تنها مرد قوی

برژنف که احتمالادرحال حاضر تنها مرد قوی کرملین است در ماه مارس گذشته علنا باین‌مطلب اشاره کرد وی گفت : «حزب ماهمواره اعتقادداشته است که درقلمروایدئولوژی سوسیالیسم همزیستی مسالمت‌آمیز زمانی واقعیت دارد که همزیستی طبقاتی بین پرولتاریاوبورژوازی وجود نداشته باشد .»

این تز علنا در مجارستان یکبار و در چکسلواکی باردیگر بمرحله اجرا درآمد و هیچ‌استبعادی ندارد برای بارسوم یوگسلاوی قربانی آن باشد .

مسکو هنوز سیاست مسالمت‌آمیز خودرا باغرب انکار نمی‌کند و شاید هم به‌آن معتقد باشد،اماحقیقت اینست که امروز دیگر باشوقی که‌قبلااین‌سیاست را تعقیب میکردبدنبالش نیست و بیشتر توجه خودرا به «کشورهای مشترك‌المنافع سوسیالیست» معطوف‌داشته است . اما این سیاست مفهوم وآقعی دیگری دارد : حفظ سیادت خوددرکشورهای اروپای شرقی وایجادو ادامه روابط مسالمت‌آمیز خود با کشورهای غیر ـ سوسیالیست .

در واقع این مسئله‌همان انعکاس تز معروف‌برژنف است وباآن تناقضی ندارد .

● وحدت شرق

شاید مسکو غافل از آنست که اجرای این تز هیچگاه قادر نیست وحدتی راکه کرملین در اروپای شرقی انتظارش را دارد تحصیل کند ، برای مثال یوگسلاوی بهیچ عنوان حاضر نیست درشرایط‌کنونی عضویت «کشورهای مشترك‌المنافع سوسیالیستی» را بپذیرد .

اما غرب که هیچگاه منطق واقعی شوروی رااز مطرح‌ساختن تز همزیستی مسالمت‌آمیز درك نکرده است، در برابر تحرك بیش از اندازه پیمان ورشو و مسکو تغییری در سیاست خود نداده است . شایدعلت عدم‌تحرك غرب در قبال سیاست کنونی شوروی تردید اواست ، غرب‌درانتخاب روشی برای مقابله باشیوه‌های امروزی شوروی مترصد ودرمانده است زیرا هنوزواقعه نمیداند منظور اصلی شوروی از اقدامات اخیر چیست و بااطلاعات مختصری که درباره تحولات اخیرسیاست کرملین دارد اتخاذ رویه‌ای بخصوص نه‌منطقی استو نه‌مصلحت .

از: لوموند (چاپ پاریس) — ترجمه: محمد علی طاهبازیان

روسها در خاورمیانه خشن میشوند!

هدف مصر ازجنك‌موشکی اخیر تقویت روحیه‌ارتشی است که یکبار به ضعف خود اذعان کرده است

نبردی که روز شنبه در طول کانال سوئز میان‌مصرو اسرائیل روی داد از طرف همه محافل بمنزله‌یك‌پیروزی برای مصر تلقی گردید .

این پیروزی پس ازغرق ناو اسرائیلی «الیات» که‌روز ۲۱اکتبر ۱۹۶۷ صورت گرفت برای مصریها ظرف یکسال دومین پیروزی‌بزرك محسوب میگردد .

این بار نیز مانند گذشته دقت تیراندازی های مصریها به شوروی ها نسبت داده‌شد و اسرائیلی‌ها اعلام کردند که سه‌هزار کارشناس‌روسی که در مصر کار میکنند آتشبارهای مصری را هدایت میکنند .

ولی نتیجه این ادعاها هرچه باشد در وهله اول جنبه سیاسی اقدامات مصریها را مطرح میسازد .

«پیروزی» مصریها درنبرد روز شنبه که مطبوعات‌قاهره اینقدر درباره آن آب وتاب بخرج میدهند و آنرا بمنزله نقطه عطف در مناقشه اعراب و اسرائیل پس از جنك‌شش روزه تلقی میکنند یك هدف دارد و آن بالابردن روحیه ارتشی است که در باره قدرت خود دچار شك و تردید گردیده و یا بخاطر جلب اعتماد ملتی است که رهبران خودرا بعلت سستی و بی‌تفاوتی سرزنش میکند.

بی‌سابقه

نطق‌هائی که در جلسه اخیر کنگره حزب سوسیالیست عرب ایراد شد باندازه‌ای شدید بود که سابقه نداشت ودر آن حتی ناصررابصورت یك صلح‌طلب معرفی کردند .

از زمانیکه مطبوعات تل‌اویو اخباری درباره‌تماسهای‌مخفی میان مسئولان اسرائیلی و اردنی منتشر کردند و این تماسها بطور ضمنی از جانب قاهره تائید گردید . بیم اتخاذ روش خشن از جانب رهبران قاهره میرفت چه‌این مسئله منطقی بنظر میرسید که آنها برای دفاع از خود در مقابل اتهام «خیانت و آغاز مذاکره مستقیم با اسرائیل دست به اقدام‌خشنی بزنند ، بدنبال تبلیغات شدیدی که بعمل آمده‌اکثر اعراب معتقدند که چنین مذاکره‌ای‌با اسرائیل‌مترادف با تسلیم می‌باشد .

کسانیکه در کشورهای‌عربی میتوانند میان نظریات دایان که هوادار الحاق اراضی اشغال شده به اسرائیل‌می‌باشد و نظریات اابان فرق قائل شوند اندك است .

محافل سیاسی اسرائیل معتقدند که ناصر مسلما در صورتیکه اطمینان ازپشتیبانی شوروی نداشت دست به‌عمل روز شنبه نمیزد . آیا میان حادثه کانال سوئز وحوادثی که روزهای اخیر در خط آتش‌بس اسرائیل و اردن، اسرائیل و سوریه روی‌می‌دهد و اغتشاشات شدیدی که چند روز است در اراضی اشغال شده و اورشلیم حکمفرماست رابطه‌ای وجود دارد ، اینجا نیز اسرائیلیها نظریات مسکو را دخیل می دانند در حالیکه نمی‌توان عوامل محلی را نیز نادیده گرفت .

روش خشن

همه شواهد و دلایل حکایت از آن دارد که روسهاروش خودرا در قبال مناقشه‌اعراب واسرائیل خشن کرده‌اند و سعی دارند بهروسیله که بشود دولت اسرائیل را در وضعی مشکل قرار دهند .

حضور تعداد زیادی‌ازناوگان شوروی در مدیترانه شرقی‌و اخطارهای جدی مسکو به تل‌اویو و ستایش ازمقاومت افتخارآمیز فلسطینی‌ها همه‌و همه نشانه تمایل مسکوبرای واردکردن فشار به اسرائیل می‌باشد تابتوانند نیرو های آن کشور را به‌تخلیه‌اراضی اعراب وادارد ویا حداقل توقعات اورشلیم را در مذاکرات صلح که ممکن است آغاز گردد بحداقل برساند .

ولی اطمینانی نیست به‌اینکه مسکو و قاهره بهدف خود برسند . مبارزه‌ای که در کابینه اسرائیل میان عناصر «افراطی» و «اعتدالی» وجود داشت و اخیرا شدت گرفته بود پس از جنك اخیرسوئز در درجه دوم اهمیت قرار گرفته است ، زیرا درمحیط متشنج وعزادار فعلی تل‌اویو امکانات برای گروه خشن‌و مصالحه‌ناپذیر در دولت‌بیشتر از هرموقع دیگر وجوددارد.

کاریکاتور از: هرالد تریبون

چهارمین گزارش آلن براون نماینده‌اعزامی اطلاعات به نیویورك پیرامون مبارزات انتخاباتی امریکا

تصویر انتخابات شکل میگیرد

***معاون نیکسون متهم شد که چند معامله مستغلاتی برخلاف اصول شرافت‌و درستی انجام داده‌است**

در سرتاسر آمریکا هفت ایالت مهم وجود دارد که کلید پیروزی درانتخابات محسوب میشوند.نیکسون که‌دوراندیشی او بمراتب از حریف بیشتر و بهتراست میداند چه موقع و بکجا ره بیافتد .

این هفت‌ایالت مهم عبارتند از نیویورك پنسیلوانیا ، میشیگان ، کالیفرنیا ، تکزاس ، اوهایو ، الینوی . نیکسون برای اینکه به‌بیند همفری در ایالتی‌که خود سناتور و اهل آنجا می‌باشد چند مرده حلاج است‌سری هم به«مینه‌سوتا» خواهد زد . واوضاع را از نزدیك‌بررسی خواهد کرد . این هفت‌ایالت ۲۱۰رای الکترال از جمع ۲۷۰رای را که یك نفر نامزد رئیس جمهوری برای راه یافتن‌به کاخ سفید لازم دارد تامین میکند .

درحال حاضر نیکسون در ایالات پنسیلوانیا ، کالیفرنیا ، میشیگان‌واوهایو برحریف اولویت دارد ، ولی گفته‌میشود که درایالات تکزاس واحتمالا نیویورك والینوی شانس برد باهمفری باشد . اما در هرلحظه امکان دارد که عامل غیر ـ مترقبه‌ای وضع را دگرگون سازد .

روزنامه نیویورك تایمز در یکی از سرمقاله‌های خود اسپیروآگنیو معاون نامزد حزب جمهوریخواه را شدیدا مورد حمله وانتقاد قرار داده بود .

در سرمقاله روزنامه نیویورك‌تایمز گفته شده که اسپیروآگنیو چند معامله مستغلاتی و خرید وفروش زمین درایالت ماریلند انجام داده است که هیچکدام‌از آنها منطبق براصول شرافت و درستی نبوده است .

● خطر !

گفته میشود که انتشار این خبروضع نیکسون را بخطر انداخته است . دیروز وکلای نیکسون‌ازروزنامه مزبورخواستند تادر مورد اتهاماتی که به‌آگنیو وارد کرده رسما معذرت‌خواهی کند ولی‌این روزنامه بحث خودرا درباره‌سرمقاله‌دیروز ادامه داده و ضمن تائید آن اضافه‌کرده است کسی که در یك معامله بازرگانی خیانت کند شایسته معاون‌رئیس‌جمهوری نیست .

باتوجه به‌این امر معلوم‌است که‌همفری موفق شده که علیرغم انتظارات قبلی‌در ایالت نیویورك موفقیت‌های جالبی بدست آورده و موقعیت از دست‌رفته را که زمانی تصور میرفت غیرقابل جبران‌است دوباره بازیابد .

روزنامه نیویورك تایمز نوشته است که همفری قبلابانـدازه دودرصدازنیکسون عقب بود ولی حالا باندازه چهاردرصد از اوجلوافتاده است .

نیکسون گرچه ادعای نیویورك تایمزرا ردنمود وآنرا غیرمنطقی تلقی کرد معهذا بعدا درجلو روزنامه‌نگاران اقرار نمود که همفری کم‌کم دارد تکانی میخورد وجانی تازه می‌یابد . وی اضافه نمود که مادر این میان درجای خود میخکوب‌نبوده‌ایم. ماهم چون اوبه‌پیشرفتهای تازه‌تری دست یافته‌ایم .

در حال حاضر نیکسون حداکثر فشار رابرای پیروزی وارد میکند . باتوجه‌به اینکه در انتخابات سال ۱۹۶۰ نیکسون فقط ۴۲۳ر۱۰۰ رای در جمع از رقیب خود کم‌آورد مرتب به‌رهبران مبارزه انتخاباتیش اصرار میکند که بیشتر کار کنند . اگر انتخابات سال ۱۹۶۰ را بخاطر بیاورید می‌بینید که نیکسون‌فقط برای پیروزی‌بر کندی‌یك‌رای ازهرایالت کم داشت .

● شکل میگیرد

بتدریج تصویر انتخابات شکل‌میگیرد. اما دراین میان جرج‌والاس که‌مخالفینش دیگر برایش رمقی نگذاشته‌اند بچشم نمیخورد .

نیکسون که در چند روز اخیر تاسرحد امکان به‌نماینده محافظه‌کار «آلاباما» (جرج‌والاس) حمله کرده‌پیشگوئی‌میکند شخصی که زمانی مغرورانه صاحب‌بیست درصد آرابود روزبروز ضعیف‌تر میشود وباندازه پنج‌درصد آراء از دست داده است .نامزد حزب‌جمهوریخواهان‌اطمینان دارد که تاروز انتخابات پنجم نوامبر والاس فقط میتواند ۱۱درصد آراء را تصاحب کند .

بااینحال والاس هنوز از پشتیبانی کامل حزب اقلیت دست‌راستی در جنوب و سایر نقاط امریکا همچنان برخوردار است .

در انتخابات آمـریکا رای اعتراض (خودداری از رای‌دادن برای دمکرات‌ها وجمهوریخواهان) کاملا یك امر طبیعی است اما باتوجه به‌این حقیقت که‌مسائلی از قبیل موج‌روزافزون‌جنایت ، عدم نظم وترتیب‌اعتصاب معلمین‌ومخصوصا سلسله سیاهان و تبعیضات نژادی ذهن جامعه آمریکا را سخت بخود مشغول داشته و اگر قرار باشد که مردم رای اعتراض بدهند دراین میان وضع‌والاس که‌رهبری افراطی است (وی یك سیاستمدارمتعصب است و همیشه باشرکت سیاهان درامور سیاسی سخت مبارزه میکرده است) اسفناك خواهد بود.

* تمایلات کورکورانه

بیشتر طرفداران والاس جوانانی‌هستند که سنشان بین ۲۱ تا۲۸ سال‌میباشد. گفته میشود این جوانان زمانی که در دانشکده‌ها تحصیل میکردند چون با مسائلی از قبیل هزینه‌های زن و فرزند مالیات ، پیداکردن شغل روبرو نبودند کورکورانه تمایلات دست‌چپی داشتند اما بعد از خاتمه دوران تحصیل و ورود باجتماع چشمشان باز شد وبه‌ایدئولوژی دست‌راستی‌ها گرایش پیداکرده‌اند .

۵ـ آزمایش پنهانی برادرم کندی

کندی خونسردی وجسارت گرومیکو را تحسین کرد

● گرومیکو گفت تنها هدف‌شوروی‌ازکمك به‌کوبا دادن نان به‌این کشور است نه‌سلاح تهاجمی .

من از نظریه «مك‌نامارا» یعنی ازپیشنهاد محاصره دریائی کوبا و جلوگیری از حرکت کشتی‌های شوروی به‌سوی کوبا پشتیبانی کردم .

این پشتیبانی البته نه‌از آن جهت بود که به موفقیت آن صددرصد اعتقادداشتم بلکه بسبب آنکه‌آن را ، راه‌حلی‌انعطاف پذیرتر و کم‌خطرتر از حمله به کوبا میدانستم . مهمتر اینکه‌من‌مانندیگران نمیتوانستم این فکر را قبول کنم که باران بمب برکوبا فروبریزیم و هزاران نفر مردم غیرنظامی رابکشیم .

در آن روزها «دین‌آچسن» وزیرخارجه سابق هم در جلسات ما شرکت می‌کرد واواز طرفداران جدی بمباران کوبا بود. من همیشه از ستایشگران «دین‌آچسن» بودم . در سال ۱۹۶۱ پرزیدنت کندی‌از او خواهش کرد گزارشی درباره تهدید شوروی در برلین برای شورای امنیت ملی تهیه کند ودر آن‌بهترین راه‌مقابله باتهدید شوروی را پیشنهاد نماید . من درآن زمان وقتی گزارش اورا شنیدم‌با خود فکرکردم هیچکس تاآن زمان‌چنان استدلال متقاعدکننده‌ای نداشته و باین ترتیب هرگز دلم نمی‌خواست در مورد مسئله‌ای در نقطه مقابل او قرار گیرم. حالا در مورد قضیه موشکها او معتقدبود که تنها راه صحیح مقابله با بحران بمباران کوبا و حمله باین کشوراست.

* حفظ امنیت

آچسن میگفت که رئیس‌جمهوری‌امریکا مسئول حفظ امنیت کلیه کشورهای دنیای آزاد است و باید اقدامی بعمل آورد که این امنیت حفظ شود و این اقدام جز منهدم‌کردن موشکها نمیتواند باشد .

من در پاسخ «آچسن» گفتم‌منطق‌نظامی هرچه باشد و طرفداران بمباران کوبا به‌هر استدلالی متوسل شوند حقیقت‌این است که آنها از حمله ناگهانی یك‌ملت بسیار بزرك بیك‌ملت‌بسیار کوچك‌حمایت میکنند ولی اگر آمریکا میخواهد نفوذ اخلاقی و معنوی خودرا در داخل وخارج حفظ کند نباید بچنین کـاری دست بزنـد .

مبارزه مابا‌کمونیسم یك مبارزه صرفا مادی نیست . اساس مبارزه با‌کمونیسم را میراث معنوی و ایده‌آلهای اخلاقی آمریکا تشکیل میدهد و این‌میراث‌نباید نابود شود . بهرحال‌درپنج‌روزاول‌بحران مابیشتر وقت خودرا صرف همین مسائل اخلاقی کردیم . گاهی پیشنهاد میشد که ۲۴ ساعت قبل از شروع بمباران کوبا نامه‌ای‌به‌خروشچف‌بفرستیم . یکی میگفت باید نامه‌ای‌برای‌کاسترو‌بفرستیم وقبل از حمله اعلامیه‌هائی برکوبا فرو بریزیم که در آنها نقاطی که بمباران خواهند شد تعیین شده باشد .

همه این پیشنهادات بدلایل نظامی رد شدند . در بحبوبه این گفتگوها«آندره گرومیکو» وزیر خارجه شوروی بدیدن پرزیدنت کندی رفت .

* کشف موشکها

قرار این ملاقات خیلی قبل از کشف وجود موشکها در کوبا گذارده شده‌بود ورئیس جمهوری لغو این قرار را صحیح نمیدانست . پرزیدنت کندی قبل از ملاقات باگرومیکو این موضوع را با مادرمیان گذارد که آیا باید در مورد موشکها باگرومیکو بحث‌کند یانه .

روسها هنوز نمیدانستند که ما بوجود موشکها پی‌برده‌ایم ، از آنجا که‌احتمال میرفت اطلاع روسها از این‌موضوع‌سبب شود که ابتکار عمل بدست آنهابیافتد. پرزیدنت کندی تصمیم گرفت‌درملاقات باگرومیکو فقط گوش بدهد . آنهادر بعد از ظهر چهارشنبه در دفتر کارر‌ئیس جمهوری در کاخ سفید ملاقات کردند .

گرومیکو سخن را آغاز کرد و گفت امریکا بایددست‌از تهدیدکوبا بردارد. وافزود آنچه کوبا میخواهد همزیستی مسالمت‌آمیز است و هیچ علاقه‌ای به صادرکردن انقلاب و سیستم حکومتی خود به‌سایر کشورهای امریکای لاتین ندارد .

کوبا هم مانند اتحاد شوروی خواهان صلح‌است . گرومیکو گفت که‌خروشچف بوی دستور داده‌به‌پرزیدنت کندی اطلاع بدهد تنها کمکی که شوروی به کوبا داده کمکهائی بمنظور پیشرفت کشاورزی است بطوریکه مردم کوبا میتوانندغذای خودرا تامین کنند . علاوه براین‌شوروی مقداری هم سلاحهای تدافعی به کوبا فرستاده . گرومیکو سپس تاکید کرد که بمناسبت مطالبی که در روزنامه‌های آمریکا منتشر میشود او مایل‌است‌یکبار دیگر تاکید کند که شوروی هرگز سلاحهای تهاجمی در اختیار کوبا قرار نمیدهد ، گرومیکو در پایان حرفهایش از پرزیدنت کندی درخواست کرد بکوشد که بحران باکوبارا تخفیف‌دهد.

● حیرت کندی

پرزیدنت کندی باحیرت به‌گفته‌های گرومیکو گوش داد و در عین حال از آنهمه خونسردی و جسارت وزیر خارجه شوروی در خود احساس تحسین کرد.

پرزیدنت کندی درپاسخ گرومیکو با لحن محکم و درعین حال‌خودداروممحتاط گفت این امریکا نیست که بحران را دامن میزند بلکه شوروی بچنین کاری دست میزند . تحویل سلاحهای‌شوروی به‌کوبا باعث نگرانی مردم آمریکا و شخص اوشده است .

پرزیدنت کندی افزود بخاطر اطمینان هائی که از خروشچف دریافت کرده احساس میکند که نباید آشکاراقدامی برضد کوبا بعمل آورد . اما در هرحال اوضاع روزبروز وخیم‌تر میشود .

گرومیکو باردیگر تاکید کرد که‌تنها هدف شوروی از کمك به‌کوبا دادن‌نان به‌این کشور است تامردم‌دچارگرسنگی نشوند . ودر مورد تحویل اسلحه هم گرومیکو گفت که شوروی فقط‌تعدادی کارشناس به‌کوبا فرستاد تا طرز کاربا سلاحهای شوروی را به کوبائیهابیاموزند وسلاحهای تحویلی شوروی هم صرفا دفاعی هستند .

گرومیکو گفت که او مایل است‌بروی کلمه «تدافعی» تکیه کند و خاطرنشان سازد که هیچیك از سلاحهای تحویلی به‌کوباهیچگاه خطری برای ایـالات ایالات متحده نخواهند بود .

ناتمام

گناتین ضدیخ
ضد زنگ

ضد یخ گناتین ساخت آلمان رادیاتور اتومبیل شمارا درمقابل یخ زدگی ـ زنگ ورسوب بیمه مینماید.
نماینده انحصاری:
شرکت سهامی ایران هوخست چهل‌متری ایرانشهر
مرکز پخش: مغازه آزاد هند خیابان اکباتان کوچه ناظم‌الاطباء تلفن ۳۳۳۳۸۵

آگهی شهرداری شهریار

شماره ۲۲۸۸
تاریخ ۴۷٫۸٫۶

شهرداری شهریار بنا باجازه شماره ۱۷۴۱۶ ـ ۴۷٫۲٫۲۹ مقام معظم استانداری استان مرکزی مصمم است حداکثر تا یکماه دیگر ادامه خیابان رضا پهلوی کرشته را احداث نماید لذا کلیه همشهریانی که املاك آنان برابر اخطار های جداگانه‌ای که جهت هریك ارسال خواهد شد نسبت باحداث خیابان فوق اعتراضی داشته باشند میتوانند ظرف مدت فوق اعتراض خود رابه شهرداری شهریار ارسال دارند مسلما اعتراضاتی که بعداز موعد مقرر واصل گردد قابل قبول نخواهد بود.

شهردار شهریار ـ وصف‌نوری

آ ـ ۴۹۱۳۴

GRAND LAROUSSE
ENCYCLOPEDIQUE SUPPLEMENT
جلد یازدهم گراند لاروس رسید
فروش انحصاری کتابخانه لاروس ساختمان آلومینیوم تلفن ۴۳۰۷۰ ـ ۶۴۲۶۱

علوم جدید زندگی بشر را به بیماری ، عجز و ناتوانی تهدید میکند

بشر اخلاقاً مسئول سلامت آیندگان است!

دانشمندان جهان از آلودگی آب دریاها در اثر بقایای مواد اتمی بشدت نگرانند

عبور از پنج قاره

چندی قبل تحت نظر سازمان یونسکو کنگره‌ای در پاریس تشکیل گردید که در آن عده‌ای از دانشمندان وابسته بکشورهای مختلف شرکت داشتند .

در این کنگره نسبت به آهنگ دائم التزاید آلودگی هوائی که استنشاق می‌کنیم و آبی که برای ادامه حیات ما ضروری است ابراز نگرانی گردید .

باین ترتیب مسئله آلودگی هوا بطور جدی بصورت مسئله روزدر آمده است .

اکنون آزمایشگاههای متعددی در گوشه و کنار تاسیس شده و دانشمندان سعی دارند راز واقعی آلودگی هوا را کشف کنند .

● هیجان‌انگیز

در این آزمایشگاه ها آلودگی هوا در اثر کار در کارخانه بررسی میشود . نتایجی که بدست آمده باندازه‌ای هیجان انگیز است که دولت آمریکا تصمیم گرفته است اجازه تاسیس کارخانه در اطراف شهرها را ندهد .

در کنفرانس پاریس از آلودگی آب دریاها در اثر بقایای مواد اتمی نیز ابراز نگرانی شدید گردید . دانشمندان اعلام کردند که بشر قبل از آنکه برای بقایای مضر اتم فکری بکند شروع به بهره‌برداری از آن نموده است. گروهی میگویند که این موادرا در جعبه های غیرقابل‌نفوذ نگاهمیدارند ولی این سئوال مطرح میشود که تا چه وقت میتوان به اینکار ادامه داد ؟

* نه فقط امنیت

دانشمندان شرکت کننده در کنگره پاریس اعلام کردند که نسل حاضر نباید تنها بفکر امنیت خود باشد ، بشر امروز اخلاقا مسئول تامین امنیت کسانی است که بعدا باین جهان قدم میگذارند، ما حق نداریم جوزمین را آلوده کنیم بطوری که موجودات از میان بروند نسل معاصر باید بندای سازمان جهانی خواربار پاسخ مثبت بدهدو دریاها را از شر آزمایشهای زیان آور خود حفظ کند .

دریا یك منبع عظیم تغذیه برای نسل معاصر و آینده است علم اینك در جهتی پیشرفت می‌کند که بزودی از دریا بهره‌برداری وسیع خواهد شد . اینك مطالعات برای شیرین کردن آب دریا از مرحله آزمایش گذشته و وارد مرحله عملی شده است .

بزودی کشور های لم‌یزرع و خشك خواهند توانست از آب دریاها برای شرب و کشاورزی خود استفاده کنند. آیا ما نباید این آب را سالم و پاك به آنها واگذار کنیم ؟

در این کنگره به دولتها توصیه شد که قبل از مطالعه کامل از هرگونه آزمایشی که سبب آلوده شدن هوا و آب دریاها گردد جدا خودداری کنند .

از : سرویس علمی خبرگزاری فرانسه .

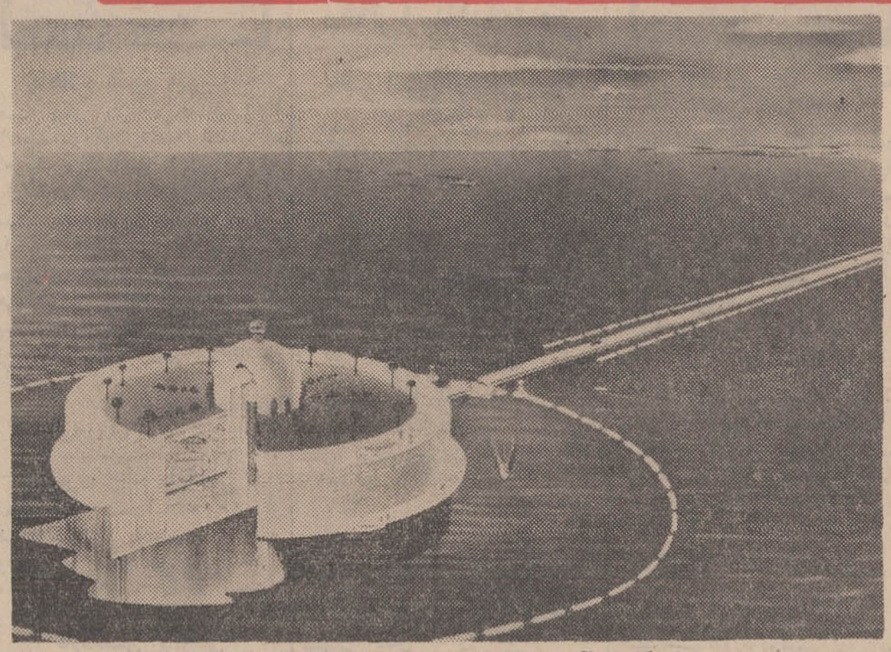

دانشمندان برای شیرین کردن آب دریاها در صددند از نیروی اتم استفاده کنند. در این عکس ماکت نخستین ایستگاه اتمی شیرین کردن آب دیده میشود .

FOROUSHGAHE BOZORGE IRAN
فروشگاه بزرگ ایران
IRAN DEPARTMENT STORE
ساعات کار:
فروشگاه بزرگ ایران
صبح ۹ تا ۱۲/۳۰
بعدازظهر ۳/۳۰ تا ۸/۳۰
جمعه ۹ تا ۱۲/۳۰

کریسمس در مدار ماه

اداره علوم فضائی و هوانوردی آمریکا اعلام داشت که تصمیم مربوط به انجام ماموریت سفینه فضائی آپولوی ۸ برای پرواز در مدار ماه طی هفته‌ای که از ۱۰ نوامبر ببعد آغاز میشود اتخاذ خواهد شد .

دکتر تاماس پین قائم مقام اداره مزبور گفت مادست بکار انجام بزرگترین ماموریت فضائی خواهیم شد و خود را طوری آماده ساخته‌ایم که حیات سرنشینان سفینه دستخوش خطر قرار نگیرد .

وی گفت که تصمیم نهائی در مورد اعزام سفینه فضائی آپولوی ۸ بمدار ماه پس از یك ارزیابی دقیق باتوجه به مجموع خطرات و منافعی که این کار دربردارد اتخاذ خواهد شد .

وی افزود چنانچه این امر مورد تصویب قرار گیرد سفینه مزبور آماده انجام مهمترین ماموریت فضائی خواهد شد تا در ارتفاع ۹۶ کیلو متری ماه برای مدت یك روز تمام گردش کند ـ یعنی فرانك بورمن جیمس لاول و ویلیام اندرس بیشتر ایام کریسمس خود را صرف پرواز بسوی ماه و مدار آن و بالاخره بازگشت بزمین خواهند کرد .

قرار است سفینه فضائی آپولوی ۸ در ماه دسامبر با سرنشینان خود بعنوان نخستین سفینه فضائی حامل انسان به‌سوی ماه بوسیله موشك غول‌پیکر ساترن ۵ پرتاب شود. بهترین تاریخ پرتاب سفینه برای گردش بدور ماه احتمالا ۲۱ دسامبر خواهد بود.

شرکت نوید میلاد مسعود شاهنشاه آریامهر را جشن گرفت

آقای بینش در حال سخنرانی

شب شنبه که مصادف با میلاد باسعادت شاهنشاه آریامهر بوده مهندسین و کارکنان و کارگران شرکت نوید فرودگاه بین‌المللی بندر عباس جشن باشکوهی برپا کردند دراین جشن آقای یمین افشار استاندار استان ساحلی و کلیه روسای ادارات شرکت داشتند . آقای حسین بینش مدیر کارگاه شرکت نوید سخنان مشروحی مبنی بر شادباش و پیشرفت های حاصله ایراد کرد که مورد توجه واقع شد .ساعت ۸ بعداز ظهر جشن پایان یافت و کارگران در حالیکه سوار ماشین ها شده باصدای بلند ابراز احساسات میکردند کارگاه را ترك نمودند .

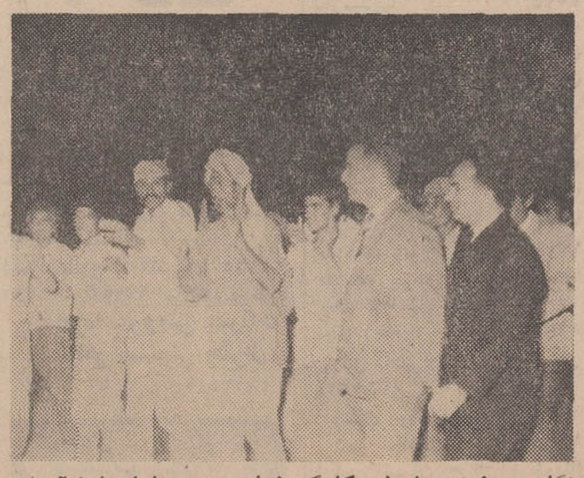

هنگام ابراز احساسات کارگران نسبت به شاهنشاه آریامهر آقای بینش وآقای استاندار در عکس دیده میشوند

آ ـ ۴۹۱۶۴

هلند و بلژیك از زیر آب بهم متصل میشوند

مدخل تونل زیر رودخانه که قسمت جنوبی آمستردام را به‌مرکز شهر متصل میسازد .

در ظرف ده سال گذشته در کشور هلند پنج تونل در زیر رودخانه و کانالها احداث گردیده که جاده های آمستردام را بیکدیگر مربوط میسازد و ششمین تونل که قسمت جنوبی آمستردام را بمرکز شهر متصل میسازد چند روز قبل بوسیله ملکه « جولیانا» افتتاح گردید .و هفتمین تونل آن نیز در سال آینده گشایش خواهد یافت .تونل اخیر درجنوب «رتردام» ساخته میشود .

قرار است تونل دیگری جهت ارتباط هلند به بلژیك نیز ساخته شود . تصمیم در مورد ساختن تونل جهت ارتباط جاده ها و مراکز پرجمعیت بیکدیگر در سال ۱۹۳۵ گرفته شد ولی بواسطه ضعف مالی و عدم پیشرفت تکنیك اجرای طرح تهیه شده تا سال ۱۹۶۱ به تعویق افتاد ولی از سال ۱۹۶۱ با کمك مهندسین شهرداری آمستردام و دولت طرح ساختمان تونل شروع شد ، بطوریکه اکنون هلند را میتوان « شهر تونل» نامید .

طول تونلهای هلند اغلب به‌یك میل و نیم میرسد .

گاردین

سیکو

ساعتهای سیکو دارای مدال برتری

ساعتهای سیکو ، دقیق ، اتوماتیك ، واترپروف ، ضد ضربه ، تقویم دار با صفحه‌های روشن و اختصاصی . با یك فشار دکمه مخصوص تاریخ آن فوراً عوض میشود تنها در سال گذشته در ۷۰ کشور جهان بیش از ۹ ۱/۲ میلیون ساعت سیکو بفروش رفته است.

در هجدهمین مسابقات المپیك بین‌المللی فقط از ساعتهای سیکو استفاده شد و سیکو ۱۲۷۸ ساعت رسمی در ۳۶ نوع برای رکوردگیری دقیق ، عرضه نمود

SEIKO Modern Masters of Time

سیکو بزرگترین سازنده ساعت در جهان

کوکاکولا. فانتا
مجانی بنوشید و
هزاران وسیله گرانبها جایزه بگیرید

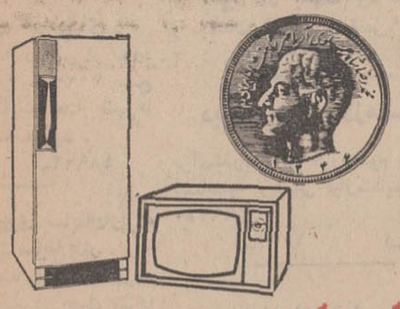

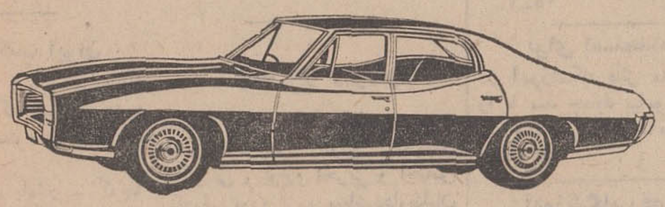

مجانی

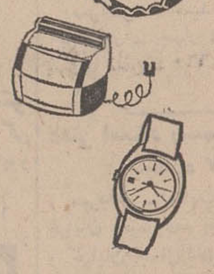

زیر چوب پنبه تشنك اکثر بطر بهای کوکاکولا و فانتا نقش اتومبیل پنتیاک ـ یخچال ـ کولر گرام ـ پنکه ـ ساعت ـ دوچرخه کلمه مجانی و صدها جایزه دیگر میباشد .
این هدایا جایزه سلیقه عالی شما است که بهترین را انتخاب کرده اید.

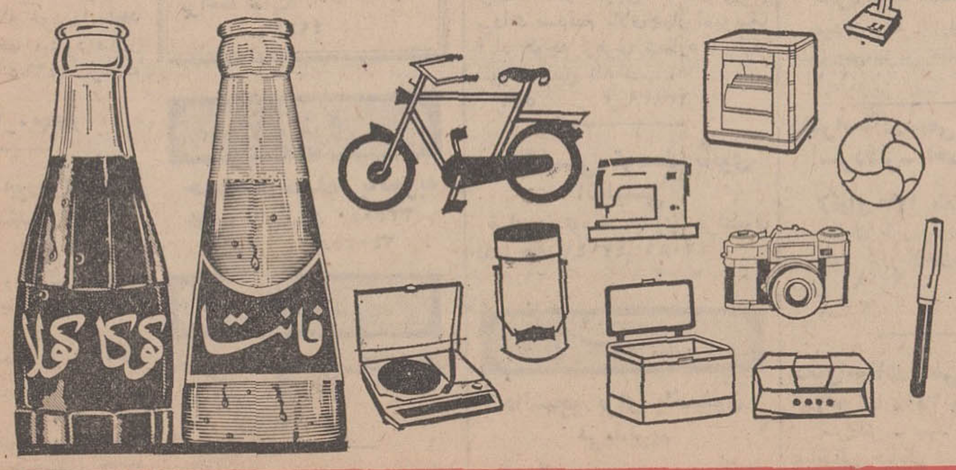

نیازمندیهای شما

تلفن ۳۱۱۲۲۰
از داخلی ۲۵۲ و ۳۱۱۰۷۱

استخدام

جهت توزیع چای‌ممتازموشك نشان کسانیکه موتوسیکلت‌به دوچرخه دارند خیابان رامسر کوچه ثاقب کاشی ۳۱ از ۷ر۳۰ تا ۸ر۳۰ و ۲ر۳۰ تا ۳ر۳۰ مراجعه فرمائید .
۱ـ۲۰ آ ـ ۱۹۱۳

باشخاص زیر نیازمندیم
۱ـ جوان آرایشگر زنانه کاملا وارد و باسابقه
۲ـ دوشیزه یابانو آرایشگرزنانه
۳ـمانیکوریست آشنا به‌آرایش صورت
۴ـ مستخدم زن باسابقه کار در آرایشگاه
خیابان تخت طاوس مابین‌روزولت وشاه عباس شماره ۵۴ طبقه اول فوقانی خشکشوئی طاوس اکسپرس تلفن ۶۲۲۹۸۴
۱ـ۵ آ ـ ۲۴۲۲۳

یك منشی برای ساعت۴
تا۷ بعداز ظهر مطب ویك پزشك برای اداره بیمارستان خصوصی مورد نیاز است داوطلبان براهنمای شماره ۲۸۴ روزنامه‌اطلاعات‌مراجعه فرمایند .
۱ـ۳ آ ـ ۴۸۹۱۴

جوانی راننده
با داشتن گواهینامه پایه دوشخصی برای تمام وقت استخدام میشود . طالبین از ۷ و نیم صبح تا۱ ونیم بعداز ظهر با تلفن ۴۸۷۹۶ تماس بگیرند .
۱ـ ۳ آ ـ ۲۴۳۴۳

بیك کارگر دوزنده
دوشیزه یابانو نیازمندیم چهارراه شاه انستیتو خیاطی میترا تلفن ۶۹۷۸۵
۱ـ۲ آ ـ ۲۰۱۸

دکتر داروساز برای
مسئولیت داروخانه در شیراز مورد نیاز است با تلفن ۳۰۲۲۷۸ صبح ها از ساعت ۸ تایك بعداز ظهرها از ۵ تا ۷ مکالمه نمائید .
۱ـ۲ آ ـ ۴۸۹۱۲

بیك‌دوشیزه یابانوی سابقه‌دارپرده دوز و یکنفر مرد سابقه دار
نصب کار نیازمند است به پرده دوزی دیاموند واقع در چهل متری ایرانشهر ، خیابان خردمند شمالی نبش کوچه فرید کاشی ۶ر۱۷۷ مراجعه فرمایند .
۱ـ۲ آ ـ ۴۸۷۹۴

انتشارات کتب ایران
به‌بیست‌نفر کارگر زن و مردبزرك سال وده نفر کارگر پسر در حدود ۱۵ ساله برای قسمت صحافی‌نیازمند است .
آدرس ـخیابان پامنار ـ کوچه حاجیها چاپخانه علی اکبر علمی
۱ـ۲ آ ـ ۲۸۵۲۶

آگهی استخدام
شرکت سهامی تی بی تی برای رانندگی داخل شهر احتیاج‌بچند نفر راننده پایه یکم دارد داوطلبان از ساعت ۸ تا۹ صبح‌بدفترسرویس داخل شهر او لخیابان تهران نو توقفگاه تی‌بی‌تی مراجعه نمایند.
۱ـ۲ آ ـ ۴۸۸۰۴

آگهی استخدام
یکی‌از کارخانجات‌نساجی خارج از مرکز به استخدام دو نفرمهندس الکترومکانیك که دارای سوابق علمی و عملی بوده باشند نیازمند است از کسانی که خود را واجد شرایط بدانند تقاضا میشود قبل‌از ظهر ها به تلفن ۲۴۶۹۵ مراجعه فرمایند .
۱ـ۱۰ آ ـ ۴۷۹۹۰

اشخاص زیر مورد احتیاج میباشند
۱ـ متخصص امور مرغداری دارای تحصیلات و یاکار آموزی در آلمان غربی و یا دکتردامپزشك برای تمام وقت .
۲ـ کمك حسابدار با سابقه کار و آشنائی بماشین نویسی فارسی برای تمام وقت .
۳ـ متخصص فنی امور جوجه‌کشی باآشنائی بماشینهای جوجه کشی نوع بیك . جی . داوطلبان‌با تلفن شماره ۶۵۱۲۴ تماس بگیرند
آ ـ ۲۴۳۹۵

دستگاه اجرائی طرح کمك به بهره برداران معادن وزارت اقتصاد
برای خدمت با دستگاه های‌حفاری د رمعادن بتعدادی کارمند مرد دیپلمه بصورت قراردادی باشرایط زیر نیازمند است .
۱ـ دیپلم کامل
۲ـ معافیت نظام وظیفه
۳ـ حد اکثر سن ۳۰ سال
۴ـ سلامتی وضع جسمانی .
ضمنا کسانی که دارای دیپلم فنی و یاسابقه کار فنی و معدنی میباشند حق تقدم خواهند داشت داوطلبان میتوانند در روز های ۱۴ و ۱۵ ابانماه برای مصاحبه باداره کل کمك های فنی وزارت اقتصاد مراجعه نمایند در صورتی که تعداد واجدین شرایط بیش از احتیاج باشد از طریق مسابقه انتخاب خواهند شد .
آ ـ ۲۴۳۹۷

شهرداری نوشهر
جهت تصدی کارگاه های اسفالت پزی و بلوك زنی احتیاج به شش نفر افرادی که واجد شرایط‌باشند دارد متقاضیان می توانند برای کسب اطلاعات بیشتر تا روز ۱۵ر۸ر۴۷ باین شهرداری مراجعه فرمایند .
شهردار نوشهر، سعید سرمدی
آ ـ ۴۹۰۵۰

آگهی استخدام
تعداد ۱۲ نفر خانم و اقای دیپلمه پس از یکدوره یکماهه دفترداری دوبل و حسابداری‌ویا ماشین ـ نویسی استخدام خواهند شد.تلفن ۳۵۹۹۳
۱ـ۵ آ ـ ۲۰۲۹

آموزگار جهت‌کودکستان
و دبستان نیازمندیم تلفن۶۲۵۴۱۹
آ ـ ۲۰۲۸

دبیر ریاضی لازمست
برای‌تدریس در دوره دوم بیك‌دبیر لیسانسیه ریاضی نیازمندیم تلفن ۶۹۷۴۰
آ ـ ۲۰۳۳ ۱ـ۲

موسسه زیبائی لیلی‌اعتضادی
بدونفر هنرجو مجانا تعلیم خواهد داد تلفن ۷۱۰۵۵
۱ـ۲ آ ـ ۲۰۲۷

چند نفر ویزیتور
فعال و جوان دارای تضمین جهت پخش و فروش انواع کتابهای انگلیسی و لوازم تحریر و اجناس کادوئی مورد لزوم میباشدداوطلبان بعداز ظهر ها از ساعت ۵ به‌آدرس خیابان ناصر خسرو کوچه‌خراسانی ها پلاك ۲۲ مراجعه فرمایند.
۱ـ۳ آ ـ ۲۰۳۰

برای مطب یك بانوی‌باسواد
و فعال نیازمندیم تلفن ۳۵۵۱۷۲
آ ـ ۲۴۴۵۱

کودك یاد

بدونفر بانوی تحصیل کرده و۳ نفر بانو برای تعلیم کودك و سه نفر بانوی نظافت کار احتیاج دارد به تلفن۶۲۷۲۴۲ مراجعه نمایند .
آ ـ ۴۹۲۴۶

جویای کار

حسابدار دیپلمه باتجربه
جویای کار است ۳۳۵۰۴۰
۱ـ۵ ۲۴۰۴۵

شریك

شریك مرد جهت‌خیاطخانه
زنانه تلفن ۷۶۰۱۲۰
آ ـ ۲۰۳۷

شریك مرد جهت آرایشگاه
زنانه تلفن ۷۶۰۱۲۰
آ ـ ۲۰۳۷

گم شده

باطلاع عموم میرساند
دست چکی بشماره حساب ۹۷۲ بانك‌بیمه‌بازرگانان‌شعبه کشتارگاه که یك برك آنهم بمبلغ ۲۰۰۰۰ ریال نوشته شده بدون تاریخ به امضاء محمد رضا رمضانی بامبلغی پول بسرقت رفته اینك از تاریخ تحریرالی‌مدت ۱۵ روز دیگر دست هرکس ازاین‌چکها با امضاءنامبرده میباشد آورده تعویض نماید والا از درجه اعتبار قانونی ساقط می باشد .
محمدرضا رمضانی
آ ـ ۴۹۲۴۴

یکبرك چك بانکملی
شعبه بازار بشماره ۲۰۰۰۵۰ از حساب ۴۷۶۳۸ به‌مبلغ ۳۰۸۰۰ریال در وجه اقای‌حاج محمدعلی‌فراهانی به تاریخ۱۵ر۱ر۴۸ مفقود گردیده از درجه اعتبار ساقط است .
غلامحسین ابراهیمی
آ ـ ۲۴۴۲۷

عبداله تازه کند
«عکس‌بالا» از ۲۵ مهر ماه ۴۷ تاکنون خبری از وی نیست‌هرکس اطلاعی از نامبرده داردخواهشمند است به تلفن ۹۵۱۷۶۵ منزل حاج آقا بادپر خبر دهد .
آ ـ ۲۴۳۸۷

دانشنامه لیسانس رشته
مامائی اینجانب کیوان جلالی‌مفقود گردیده از یابنده تقاضا میشودبه تلفن شماره ۷۰۲۴۲ اطلاع‌فرمایند.
۱ـ۳ آ ـ ۱۷۳۳۳

راهنمای فنی و فرهنگی

دوره تکنسین رادیو
تلویزیون و نقشه‌کشی برق وفشار قوی رادر مدت کمی با موفقیت‌قطعی بیاموزید و بکار مشغول شوید کار وآموزش تلفن ۴۹۴۹۴ و۶۱۳۷۶۰
۱ـ۱۵ آ ـ ۱۹۴۶

برای استخدام فوری
در اموزشگاه فائز ماشین نویسی را با متد جدید بیاموزید شاه‌آباد روبروی دبیرستان شاهدخت تلفن ۳۳۵۷۵۷

آموزشگاه رقص آلیس
میدان ۲۴ اسفند شماره ۶۷
۱ـ۱۲ آ ـ ۲۳۸۲۵

تعلیم رانندگی

هنرستان فنی‌رانندگی‌پرستو
مرکز آموزش صحیح ورانندگی ومکانیکی و ترافیك خیابان شاپور چهارراه گمرك تلفن ۲۳۹۱۶
۱ـ۲۶ آ ـ ۱۹۱۹

تدریس خصوصی

مکالمه انگلیسی خصوصی
توسط معلم خارجی که فارسی هم میداند صدقدم بالای‌چهارراه‌یوسف آباد کوچه ازهری شماره ۱ طبقه سوم ۸ صبح تا۸ شب .
۱ـ۵ آ ـ ۲۳۸۳۹

انگلیسی توسط بانوی انگلیسی
فرانسه توسط بانوی فرانسوی تلفن های ۴۷۱۴۱و ۴۲۰۸۶
۱ـ۲۶ آ ـ ۲۰۳۴

پانسیون

دانشجو برای پانسیون می‌پذیریم
خیابان ثریا کاشی ۱۰۶ تلفن ۶۵۶۴۵
۱ـ۶ آ ـ ۲۳۷۴۳

دفاتر اسنادرسمی

دفتر اسناد رسمی درجه اول شماره ۲
گواهی امضاء ـ سردفتر محمد بهنیا نشانی ـ خیابان شاهرضا ـ مقابل لاله‌زار نو ـ شماره ۴۹۷ تلفن ۶۹۵۵۰ و ۶۹۶۵۰
۱ـ۲ آ ـ ۲۰۳۹

دفتر اسناد رسمی شماره ۱۲ قلهك
گواهی امضاء
ازدواج ۲۲ـطلاق ۱۲ سردفتر ـ محمدرضا خلیل هدایت قلهك ـ نبش کوچه شیرین تلفنهای دفتر ۸۶۸۱۱ ـ ۸۵۱۲۱۹
۱ـ۲ آ ـ ۲۰۴۰

دفتر اسناد رسمی شماره۴۳ سردفتر ـ محمد غیاثی
میدان شهناز ـ اول خیابان شهناز تلفن دفتر ۷۵۷۳۲۷ ـ ۷۵۷۳۲۵ منزل ۷۷۰۵۲۵
۱ـ۲ آ ـ ۲۰۴۱

دفتراسنادرسمی شماره ۱۷ گواهی امضاء
سردفتر ـ حسن رویائی خیابان شمیران ـ ایستگاه باغ صبا ـ روبروی خیابان ملك تلفن۷۰۱۷۴
۱ـ۲ آ ـ ۲۰۴۲

دفتراسنادرسمی درجه اول شماره ۴۸ ـ گواهی امضاء
سردفتر ـ عبداله‌درودیان خیابان سعدی جنوبی پشت بانك‌بازرگانی مرکز کوچه دکتر نفیسی ـ پاساژ صفا تلفن ـ ۳۳۴۷۱۱
۱ـ۲ آ ـ ۲۰۴۳

دفتر اسنادرسمی شماره۵۳ گواهی امضاء
سردفتر ـ موسی برهانی
چهار راه اردیبهشت ـ خیابان مشتاق تلفن ـ ۴۸۳۶۶
۱ـ۲ آ ـ ۲۰۴۴

دفتر اسنادرسمی شماره ۵۷ دفتر گواهی امضاء
سردفتر تقی پارسا نژاد
خیابان بوذرجمهری ـ جنب مسجد سلطانی تلفن ـ ۲۰۰۶۴
۱ـ۲ آ ـ ۲۰۴۵

دفتر اسناد رسمی درجه یك شماره ۷۶ ـ گواهی امضاء کفالت دفتر ۱۶۲
سردفتر ـ احمد امیرشاهی
خیابان پهلوی ـ روبروی سینما امپایر اول کوچه فرخی ـ کاشی یك تلفن دفتر ۶۲۴۹۸۹ منزل ۳۳۱۶۹۳
۱ـ۲ آ ـ ۲۰۴۶

دفتراسناد رسمی شماره ۸۱ گواهی امضاء و دفتر ازدواج شماره ۲۴۱
سردفتر ـ علی اصغر جوان
خیابان امیریه ـ خیابان باباطاهر (انتظام السلطنه‌سابق) تلفن۲۵۳۴۲
۱ـ۲ آ ـ ۲۰۴۷

دفتر اسناد رسمی درجه اول شماره ۱۰۷
سردفتر ـ سید لطیف هاشمی آیزنهاور ـ چهار راه بیمارستان پهلوی تلفن ـ ۹۱۶۶۰ و ۹۱۶۶۱
۱ـ۲ آ ـ ۲۰۴۸

دفتر اسناد رسمی درجه اول شماره ۱۶۷
سردفتر ـ عنایت اله خدا یاری خیابان سیمتری ـ بین میدان گمرك و خیابان جمال‌الحق تلفن ۹۳۶۰۱
۱ـ۲

دفتر اسناد رسمی شماره ۱۷۴ گواهی امضاء
سردفتر ـ محسن فردوسی
میدان ژاله ـ اول خیابان شهباز جنب پمپ‌بنزین تلفن ۳۰۳۹۱۶
۱ـ۲

دفتراسنادرسمی شماره۱۹۰ سردفتر ـ احمد ولد خانی
ازدواج ۱۲۷ طلاق۱۲۰تهران
خیابان آیزنهاور ـ جنب کاخ وزارت کاروسازمان‌بیمه‌های‌اجتماعی تلفن ۹۲۰۹۱
۱ـ۲

دفتراسنادرسمی شماره ۲۴۷
ازدواج شماره۳۸۴ و گواهی امضاء سردفتر ـ سید ابوالقاسم گلابی طباطبائی خیابان تهران‌نو ـ ایستگاه پل ـ نبش خیابان پدر ثانی تلفن ۷۹۰۱۹۴
۱ـ۲

تعمیرات

تعمیرگاه‌تلویزیون الکترون تلفن ۷۶۳۶۸۲
آماده برای نصب کنورتور جهت فرستنده دولتی و آموزش و پرورش روی هر نوع تلویزیون و تعمیر تلویزیون آرسی‌آی‌ـ شاوب‌لورنس تلفنکن . سیبرا ـ فیلیپس و سایر مارکها سرویس مجهز وسیار در منزل بویژه شمیرانات
۱ـ۱۵ آ ـ ۱۷۴۹

سرویس تلویزیون گارانتی
تعمیر تلویزیونهای‌سیبرا R.C.A. اداجنرال الکتریك تلفونکن و نصب کنورتوراتوماتیك آلمانی‌با سرویس سیار تلفن ۷۵۴۵۰
۱ـ۲۶ آ ـ ۱۹۱۷

شرکت مهندسین تلویزیون
سرویس سیار درتمام‌شهرتعمیرات انواع تلویزیون و دستگاه های الکترونیك باکار مزد کم۶۱۱۲۳۴
۱ـ۲۶ آ ـ ۱۹۱۱

سرویس تلویزیون R.C.A
تعمیر انواع‌تلویزیون ۴۸۵۳۳
۱ـ۳۰ آ ـ ۱۸۹۰

سرویس انواع تلویزیون
در تمام ساعات برنامه ۶۴۳۴۸
۱ـ۳۰ آ ـ ۱۸۸۶

تعمیرگاه یخچال‌فریجیدر ۷۳۳۳۶
۱ـ۲۶ آ ـ ۱۵۴۶

بخاری

همه نوع بخاری
برای رنك پذیرفته میشود
رنك وسرویس با حمل ونقل۶۰۰ ریال سرویس در منازل ۱۸۰ ریال
تلفن دفتر ۳۰۵۴۷۷
۱ـ۲۶ آ ـ ۱۸۰۷

بخاریهای خودرا نوکنید
همه‌نوع بخاری برای رنك پذیرفته میشود رنك وسرویس با تضمین کامل ۶۵۰ریال تلفن‌دفتر ۶۲۱۰۶۱ کارخانه ۷۹۱۰۸۷
۱ـ۲۶ آ ـ ۱۹۲۵

تنظیم کاربراتورآبگرمکن
بخاری با دستگاه مجهز موسسه پارس تلفنهای ۳۰۲۸۹۰و۳۳۶۳۸۹
۱ـ۱۳ آ ـ ۲۰۳۶

اطلاعیه

جنرال

قابل‌توجه دارندگان محترم بخاریهای جنرال
دایره سرویس شرکت سهامی صنعتی جنرال بدینوسیله آمادگی خود را جهت تعویض رنك‌بخاریهای جنرال از این تاریخ تا پایان‌آبانماه ۴۷ اعلام میدارد.
لطفا بااطلاع به تلفن‌های ۹۴۱۶۴ـ ۹۳۲۵۲ـ ۹۲۶۹۳ مراجعه‌بفرمائید.
دایره سرویس شرکت سهامی صنعتی جنرال
۱ـ۳ ۴۸۵۷۴

آنتن تلویزیون

آنتن تمام کانال خارجی
موجود ، نصب مجانی ۷۵۴۵۰
۱ـ۱۰ آ ـ ۱۹۵

متفرقه

دفترخانه ۲۷۶
نیروی هوائی خیابان فرح‌آباد ژاله مقابل ساختمان های بانك رهنی انتقال یافت تلفن ۷۹۲۸۲۴
۱ـ۲۶ آ ـ ۱۸۹۸

قابل توجه
چای ممتاز موشك نشان جایزه میدهد

تانکر سازی لوپ
تانکر از ۵۰۰ تا ۵۰۰۰۰ لیتر موجود سفارشات ۴۸ساعته انجام میگردد خیابان قزوین تلفن ۹۴۴۱۴
۱ـ۲۶ آ ـ ۱۷۹۰

تلفن سرویس و پخش

۷۹۲۶۴۸ و ۷۹۳۹۱۹
۱ـ۳۰ آ ـ ۱۷۶۲

سیما فیلم
تهیه کننده فیلمهای سیاه وسفید، رنگی ، کارتن ، مستند،خبری و تبلیغاتی برای نمایش در سینما و تلویزیون تلفن ۶۵۴۶۴
۱ـ۲۶ آ ـ ۱۸۵۲

عینك سازی سهیل بانظر متخصصین الپتیك
خیابان بهجت‌آبادجنب بانك‌صادرات تلفن ۶۲۶۸۹
۱ـ۲۶ آ ـ ۱۹۷۰

پروژه اقتصادی نافع
حداقل ۵۰۰ هزار تومان نقدمنافع آن تضمین شده ۷۱۵۴۵
۱ـ۳ آ ـ ۲۰۳۷

تلویزیون بفروش میرسد
۲۳ اینچ فیلیپس کاملا نو نقد و اقساط تلفن ۷۶۱۹۱۱
آ ـ ۲۴۳۹۳

سهام یك دبیرستان وآموزشگاه
شبانه بفروش میرسد تلفن۶۹۷۴۰
۱ـ۳ آ ـ ۲۰۳۲

برای کولر شما

برای هرنوع کولر
روکش برزنتی برای کولر شما تلفن ۷۶۵۲۶۴
۱ـ۳۰ آ ـ ۱۷۷۸

تلفنهای روزنامه اطلاعات

شماره‌های جدید
تلفن‌های اطلاعات

شماره‌های جدید تلفنهای موسسه اطلاعات بشرح زیر میباشد :

تلفنخانه	۳۱۱۰۷۱
سردبیر روزنامه	۳۱۱۲۱۰
سرویس اقتصادی ـ سیاسی	۳۱۱۲۱۱
سرویس حوادث	۳۱۱۲۱۲
شعبه آگهی‌ها	۳۱۱۲۱۳
نیازمندیها	۳۱۱۲۲۰
نیازمندیها	۳۱۱۲۲۴
سازمان تنظیم آگهی	۳۱۱۲۱۴
سازمان تنظیم آگهی	۳۱۱۲۱۵
آگهی سینمائی	۳۱۱۲۱۶
سازمان شهرستانها	۳۱۱۲۰۱
سازمان شهرستانها	۳۱۱۲۰۲
سازمان شهرستانها	۳۱۱۲۰۳
آگهی شهرستانها	۳۱۱۲۲۱
اطلاعات هفتگی	۳۱۱۲۰۴
اطلاعات بانوان	۳۱۱۲۰۰
اطلاعات جوانان	۳۱۱۲۰۵
اطلاعات‌دختران‌ونوسران	۳۱۱۲۰۶
مجله‌الاخاء	۳۱۱۲۲۲
ژورنال دوتهران و تهران جرنال	۳۱۱۲۱۸
اونمان ژورنال دوتهران	۳۱۱۲۱۷
آگهی مجلات	۳۱۱۲۰۸
آگهی تهران جرنال و ژورنال‌دو تهران	۳۱۱۲۲۳
سازمان وصول	۳۱۱۲۰۷
آرشیو	۳۱۱۲۱۹

راهنمای پزشکی اطلاعات

متخصص جراحی مغز
دکترمحمود عالم ـ متخصص‌جراحی مغزواعصاب
چهار راه شاه اول سیمرغ تلفن۶۱۱۲۱۲و ۷۵۸۶۴۳

متخصص بیماری ریوی وسل
دکتر هوشنك طبیب‌زاده خیابان‌پهلوی نزدیك‌سینمامهتاب ۴۰۵۰۲

متخصصین بیماری پوست
دکترنوری‌ـمتخصص بیماریهای پوست‌و موی سر تلفن۳۳۴۷۳۲
جاده قدیم شمیران باغ‌صبا ایستگاه سلیم۳تا۶ مقابه‌تاتعیین وقت قبلی

دکتر خشنود ـ متخصص بیماریهای پوست
شاهرضا مقابل لاله‌زارنو تلفن ۴۹۶۳۲ پذیرائی با تعیین وقت‌قبلی

مفاصل‌استخوان ـ متخصص‌ارتوپدی
دکتر کیوان گوهر درخشان ـ خیابان کاخ جنوبی
کوچه هلالی شماره ۱۱ پذیرائی۵تا ۸بعداز ظهر تلفن ۴۱۷۰۴

موی‌سر ـ پوست
دکتر مرتضی سرفراز
باجدیدترین وسائل درمانی‌مربوطه از آمریکا مراجعت نموده خیابان قدیم شمیران ـ سید خندان‌پذیرائی ـ صبح وعصر

متخصص امراض زنان
دکتر افتخار سنجر پذیرائی بعد از ظهرها چهارراه شاه کوچه‌سیمرغ
تلفن ۴۴۲۸۹ـ۶۱۱۰۸۵ ـ ۶۳۲۷۷۰

متخصصین اعصاب
دکتر پرویز فروردین متخصص اعصاب و روان ازآمریکا
پهلوی چهار راه امیراکرم شماره ۱۴۵ تلفن ۶۶۹۲۲ پذیرائی ۵ تا ۸ بعداز ظهر .

متخصصین بیماری چشم
دکتر هوشنك برجیس جراح و متخصص چشم از امریکا
دارای تخصص در عینك نامرئی خیابان بزرگمهر شماره۶۰ تلفن ۶۹۰۱۲ پذیرائی صبحو عصر

دکتر لبوی متخصص چشم
خیابان پهلوی پائین چهارراه‌شاه کوچه ملك ۲تا۵ بعد از ظهر

متخصصین بیماری خون
دکتر نصرت‌الله گرجی ازدانشگاه‌پاریس دروازه دولت ۳۳۴۳۸۹

متخصصین‌بیماری جهاز هاضمه
بیماریهای معده ، کبد وروده ،بواسیربدون‌عمل جراحی دکتر رفیعی متخصص از دانشگاه پاریس جامی اول کوچه پاریس تلفن ۴۸۱۸۹

درمان بواسیربدون‌جراحی،فیستول، فیسور با متد موثر دکتر عباس نیك نژاد خیابان گرگان جنوبی گرامی عصر رها تلفن ۷۵۵۷۷۵

درمان بیماریهای‌رماتیسمی
دکتر ناصر برجیس صبحو عصر خیابان سپه چهارراه پهلوی

درمان فلج ورماتیسم
معالجه فلج ، فشارخون با روش هموپاتیك بیسابقه در ایران دکتر حسن‌بهره‌مند از دانشگاه هند با چهل سال سابقه سعدی شمال بیمه ۴۰۱۶۱۷ ـ ۸۶۳۲۸

بیماریهای داخلی
دکترفرنوش داخلی،پوست وتناسلی‌گواهینامه از پاریس ۴۸۵۵۵

دکتر بهمن جوانمردی متخصص امراض ریوی‌و عمومی
پذیرائی صبحو عصر خیابان پهلوی مقابل کافه‌شهرداری تلفن۶۴۳۵۱

دکترمحمدعلی صدیقی ـ داخلی پوست آمیزشی ترك هروئین
ترك الکل شاه چهار راه فروردین پذیرائی صبح وعصر تلفن ۴۹۵۲۶

ترك تریاك و هروئین
دکتر صفائی با ۲۹ سال سابقه‌ومتد جدید بستری و سرپائی‌سعدی شمالی جنب بانك بیمه ۳۰۴۱۵۳

بیماریهای دهان ودندان
مطب ـ دکتر فرهنك ـ دندانپزشك
به‌اوایل خیابان آیزنهاور نزدیك میدان ۲۴اسفندانتقال یافت۴۳۹۹۸

دکتر محسن صادقی ، دندانپزشك خیابان عباس اباد
چهار راه فرح تلفن ۷۶۲۵۳۶ پذیرائی باتعیین وقت قبلی ۵ تا۹ معاینه و مشاوره بهداشتی باراول بدون پرداخت حق ویزیت .

بیماریهای امیزشی
دکتر یحیی صدری
بیماریهای امیزشی‌و مجاری‌ادرار، میدان بهارستان خیابان‌صفی‌علیشاه

دکترمعانی ـ بیماریهای امیزشی، فردوسی مقابل بانکملی پس‌انداز

دکتر محمدرضا مسدد ـ بیماری‌های‌آمیزشی ـ دروازه دولت ۳۴۳۸۹

دکتر جناب‌زاده، بیماریهای آمیزشی خیابان‌منوچهری‌مقابل کوچه‌ژاندارك

دکتر احتیاطی دیپلمه امریکا
بیماریهای امیزشی ، مجاری‌ادرار سپه چهارراه‌پهلوی تلفن۶۸۴۸۷

دکتر ناصر صادقی خیابان‌پهلوی‌اول بزرگمهر تلفن ۴۵۱۴۴

درمانگاه های خصوصی
تزریقات دانائی چهار راه قصر مقابل ستاد تلفن ۷۶۳۱۱۹

درمانگاه تخصصی اعصاب
و روان مخصوص درمان معتادین‌به الکل و تریاك بعداز ظهرها۶۸۲۶۴

داروخانه‌ها

داروخانه شبانه روزی تخت جمشید
درتمام ساعات شبانه‌روزی درخدمت‌شما است‌تلفن۶۸۱۰۱و۶۷۸۲۳

داروخانه شبانه‌روزی پارس
جاده پهلوی شمالی پارك ساعی تلفن ۶۲۰۲۷۹ و۶۲۹۴۹۱

داروخانه مهران تلفن ۹۰۴۰۷ شیرو خورشید چهار راه استخر

نیازمندیهای شما

تلفن ۳۱۱۲۲۰ داخلی ۲۵۷ ـ ۳۱۱۰۷۱

خرید و فروش اثاثیه

خرید

فرش کیهان تلفن ۷۶۳۷۷۶
انواع قالی و قالیچه کهنه و نو
مخصوصا قالی های سنگین قیمت راخریداریم بهتراست برای معاملات هرنوع فرش باسازمان فرش کیهان تماس بگیرید چون مشاور مامجانا دراختیار شما خواهند بود.
۱ـ۳۰ آ ـ ۱۷۸۳

فرش رضوی ۷۶۴۸۰۰
روزولت میدان ۲۵ شهریورخریدار فرشهای نوو کهنه صادراتی تحت نظر کار شناس مطلع با قیمت منصفانه می‌باشد موقع خرید و فروش باتلفن ۷۶۴۸۰۰ مکالمه فرمائید.
۱ـ۲۶ آ ـ ۱۷۶۷

فرش گلشن تلفنهای ۶۲۸۳۵۵ و ۶۲۱۴۲۱
انواع فرشهای نو از تمام‌شهرستان ها موجود میباشد. قیمت یك کلام در ضمن فرش نو و کهنه‌خریداریم

فروشگاه معینی
علاوه بر خرید قالی کهنه‌شمافرش راباصدی ۲۰ تخفیف عرضه می ـ نماید سرای بوعلی جنب بانك‌سپه شماره ۳۷ تلفن ۲۸۹۶۴
۱ـ۲۶ آ ـ ۱۹۹۵

فروشگاه و نمایشگاه آسیا
یخچال ـ تلویزیون ـ احاق گاز، فرش عادلانه خریداریم شاه ـ چهار راه پیروز تلفن ۶۱۲۸۳۲
۱ـ۲۶ آ ـ ۱۷۴۸

فروشگاه‌صفا تلفن ۳۵۲۸۷۶
کلیه لوازم منزل شما را در اسرع وقت با اطلاع تلفنی در محل نقدا عادلانه خریداری مینماید.

فروشگاه وسمساری صمد تلفن ۴۹۹۸۵
عمده خریدار همه‌رقم فرش کهنه واشیاء قدیمی و سایر لوازم
۱ـ۲۶ آ ـ ۱۹۷۷

فروشگاه خالقی
تلفن های ۳۰۳۰۸۰ و ۳۵۲۰۹۰
فرش کهنه ونوو یخچال، تلویزیون ولوازم منزل شمارا خریداریم
۱ـ۳ آ ـ ۱۹۴۲

فروشگاه نیك ۷۵۷۵۴۶
منصف ترین خریدار کالای دست دوم مخصوصا فرشهای کهنه ونو
۱ـ۲۶ آ ـ ۱۹۲۷

فرش طوسی تلفن ۷۵۹۰۲۹
قالی و قالیچه کهنه شما را برای صادرات از سایرین بهتر میخرد
۱ـ۲۵ آ ـ ۱۸۳۴

فرش ملك تلفن ۷۶۴۶۱۷
فرش کهنه نقدا خریداریم
فرش های نو موجود است باغ صبا
۱ـ۲۶ آ ـ ۱۸۶۹

فرش میمنت (عطابخشی)
بهترین خریدارفرشهای کهنه و فروشنده عالیترین فرشهای بافت ایران‌نقد، اقساط تلفن ۹۴۷۱۵
۱ـ۲۵ آ ـ ۱۵۶۸

فرش روزولت تلفن ۷۰۷۴۳
خیابان روزولت چهارراه تخت‌طاوس بهترین خریدار فرشهای کهنه و معاوضه بافرش های نو
۱ـ۱۰ آ ـ ۱۹۴۷

فروشگاه سعید ـ سرچشمه
خریدار اثاث خانگی و فرشهای سنگین قیمت ۳۳۸۶۶۷ و ۲۳۳۷۶

فروشگاه آرمان تلفن ۶۹۶۲۳
بهترین خریدار تلویزیون فرش چراغ گاز و هرنوع یخچال نفتی
۱ـ۲۶ آ ـ ۱۴۸۲

در شمیرانات فرش جعفری
بهترین‌خریدار همه رقم فرشهای نو و کهنه تلفن ۸۳۱۲۱
۱ـ۲۶ آ ـ ۱۹۲۳

فرش فروردین تلفن ۴۳۰۸۵
بهترین خریدار فرشهای کهنه ونو
۱ـ۲۶ آ ـ ۱۹۱۸

فروشگاه حاجیان تلفنهای ۳۵۰۱۴۴ و ۳۵۱۸۳۸
قالی و قالیچه کهنه و نو شمارا جهت صادرات درمنزل‌نقدا خریدار است همچنین یخچال ـ تلویزیون وسایر لوازم منزل ـ کارکنان این فروشگاه باوسیله مجهزی که در اختیار دارند بدون وقفه در محل اجناس راعادلانه‌خریداری مینمایند

فروشگاه آریا ۴۹۳۹۳
بهترین خریدار یخچال برقی، نفتی، فرش، تلویزیون، خیابان شاه.
۱ـ۱۵ آ ـ ۲۰۲۶

فروشگاه مرجان
باطلاع مشتریان محترم میرساند که انواع و اقسام کاغذ های دیواری آخرین مدل وارد شد بایك بار مراجعه مشتری دائمی ما خواهید شدتلفن ۷۶۱۹۴۹
۱ـ۱۳ آ ـ ۲۰۳۵

نمایشگاههای مبل

پیراهن مبل ۳۳۹۵۰۵
تعویض پارچه مبل ۳۳۹۵۰۵
پرده دوزی شهرزاد ۳۳۹۵۰۵
۱ـ۲۶ آ ـ ۱۹۷۵

پرده دوزی‌ارجمند ۳۳۷۳۷۰
۱ـ۲۶ آ ـ ۱۹۸۳

شستشوی مبل و فرش

شستشوی مبل‌وفرش کلین سرویس مهر مبتکر پیشرو
نظافت مبل وفرش درجای خودبا موادآزمایش شده‌بادستگاه منحصر بفرد تلفن ۹۵۲۵۴۶
۱ـ۳۰ آ ـ ۱۷۳۴

سرویس نوین
نظافت مبلمان و فرش در منزل بطریقه خشك‌شوئی تلفن ۲۷۲۹۰
۱ـ۱۰ آ ـ ۲۰۱۲

خشکشوئی‌مبل ـ فرش‌جنرال
با ۱۵درصدتخفیف تلفن ۷۳۵۳۷
۱ـ۵ آ ـ ۲۳۸۷۱

شستشوی مبل وفرش‌ادیب
مبل‌و فرش‌و تشك های‌ماشین درجای‌خودتمیز مینمایدتلفن ۹۵۲۴۵۴
۱ـ۲۶ آ ـ ۱۹۶۱

شستشوی مبل وفرش‌ساحل
نظافت مبلمان‌و پلیش وسیله‌دستگاه برقی در جای خود تلفن ۹۱۵۶۵
۱ـ۲۶ آ ـ ۱۹۶۰

دوراکلین سرویس بین‌المللی امریکا
وابسته به کارخانجات خشکشوئی تاول ماستر ایران مبلمان و فرش و صندلی و سقف اتومبیل شمارا در محل بدون شکافتن با مواد خارجی و دستگاه های اتوماتیك تمیز مینماید تلفن های ۷۵۸۳۹۵و ۷۵۸۳۹۶
۱ـ۱۵ آ ـ ۲۰۱۷

گاز مورد نیاز شما

سرویس پخش‌گاز دنیاگاز
باسرویس‌های منظم در تمام ایام هفته آماده است. تلفنهای
۹۴۷۲۸ـ۹۱۸۳۶ و ۹۵۲۹۴۹

سرویس پخش گاز جنرال تلفن‌های ۹۲۶۹۳ـ۹۳۲۵۲ ۹۲۷۹۴ـ۹۴۱۶۴ سرویس پخش گاز در تمام ایام هفته

معاملات املاک و مستغلات و اتومبیل

فروش

تلفن ۴۰۰۰۰ و ۶۰۰۰۰
اجاره‌منازل بخارجیان‌وفروش ویلا ـ مستغلات و زمین

منازل ومستغلات شخصی‌ساز شما را در شمال شهر بهر قیمتی که باشد فورا بمدت کمتر از ده روز بفروش‌می‌رسانیم سازمان‌تعاون ۴۵۰۵۷
۱ـ۲۴ آ ـ ۱۹۳۸

سالن آرایشگاهی
باتمام وسایل و جواز بعلت‌مسافرت بفروش میرسد ۴۹۷۳۱
۱ـ۱۰ آ ـ ۱۹۸۹

اراضی جنت‌آباد باغ فیض
کوهك فروشنده‌ایم ۴۵۶۲۵
۱ـ۲۶ آ ـ ۱۸۷۸

خرید و فروش اراضی نارمك
تهران‌پارس ـ پول‌شرطی ـ بازرگانی امینی تلفن ۷۹۰۰۹۰
۱ـ۳۰ آ ـ ۱۷۶۸

مستغلات وزمین فروشی
خود را درشمال شهر بمااطلاع دهید پسران یزدی ۶۱۳۹۹۷
۱ـ۳۰ آ ـ ۱۷۰۹

یك فروشگاه مرغ
مشتمل بر ۲ باب‌و نیم مغازه‌باتلفن و یخچال بزرك و دستگاه اتوماتیك پرکنی و هواکش و قفسه‌وباسکول و سایر وسائل لازم واقع‌درخیابان شمیران سه راه زندان اول خیابان بیستون بعلت مسافرت به مبلغ مقطوع ۵۵۰۰۰۰ ریال بفروش می رسد طالبین باتلفن ۳۰۳۱۴۲تماس بگیرند.
آ ـ ۴۹۲۷۲

عمارت فروشی در دروس بقیمت ۳۵۰ هزار تومان
۷۰۰ متر بابنای دو مرتبه هشت اتاق دو حمام تلفن و آب تهران ۳۳۹۷۸۴ بنگاه کوشان
۱ـ۳ آ ـ ۴۹۲۷۸

خانه خیابان فخرآبادبقیمت ۲۸۰ هزار تومان
شخصی ساز پانصد متر دارای ده اتاق سه زیر زمین و تلفن‌و گاراژ ۳۳۹۷۸۴ بنگاه کوشان
۱ـ۲ آ ـ ۴۹۲۷۶

ده هزار متر زمین فروشی
جاده کرج ۳۳۹۷۸۴بنگاه کوشان
۱ـ۳ آ ـ ۴۹۲۷۴

رهن و تصرف
طبقه اول با حیاط ۵ اطاق با سرویس خیابان بهجت‌آباد نزدیك چهارراه کالج‌در مقابل ۱۰۰۰ر۰۰۰ ویکصدهزارریال تلفنهای ۳۳۹۰۶۷ و ۳۳۶۸۸۵
۱ـ۲ آ ـ ۲۰۳۸

خریداری میشود

اراضی طرشت . ام.ام. سی
کوهك، خرگوش دره، باغ‌فیض، جنت اباد، هاشمی کن، جاده کرج تلفن ۶۱۱۷۷۱
۱ـ۲۶ آ ـ ۱۸۰۶

دفتر پارس خریدار زمین
وخانه های ویلائی و مستغلات‌در عباس‌آباد و شمیرانات ۷۶۱۵۵۸
۱ـ۲۶ آ ـ ۱۹۶۳

خانه‌های شخصی ساز
راخریداریم تلفن ۳۳۱۸۵۱
۱ـ۱۰ آ ـ ۲۰۰۲

لتمال‌ام.ام.سی‌هاشمی‌خرگوش
دره‌وسك سازمان برنامه ۴۸۴۶۳
۱ـ۲۶ آ ـ ۱۹۵۴

زمینهای زعفرانیه دره‌قشلاق
مکانیز وسعادت آباد عباس‌آباد را خریداریم بازرگانی جلالی خیابان پهلوی‌تلفن های ۶۲۶۴۱۱و۶۲۴۱۹۳
۱ـ۳۰ آ ـ ۴۱۶۸۰

جنت‌آباد باغ فیض‌کیشا
کوهك‌پونك جاده کرج ۴۸۴۶۳
۱ـ۲۶ آ ـ ۱۹۵۵

اراضی دره قشلاق رادسر
خریداریم املاك یزدی ۶۲۳۸۳۹
۱ـ۲۶ آ ـ ۱۹۵۰

آژانس شهرزاد ۸۸۱۷۰۹
جنب کلانتری ۲ فرمانیه‌خرید و فروش اراضی فرمانیه و چیزر
۱ـ۲۰ آ ـ ۱۹۰۹

دفتر مسعود ۷۷۰۲۴۱
خریدار اراضی دره‌قشلاق داودیه ودروس مبارك‌آباد . تهران
۱ـ۲۶ آ ـ ۱۷۵۲

حاجی‌آباد ـ ام‌ـ ام ـ سی
فرحزاد خریداریم ۴۲۳۲۷
۱ـ۲۶ آ ـ ۱۹۵۱

پهلوی دره قشلاق داودیه
قیطریه مبارك‌آباد عابدی ۷۷۰۴۷۷
۱ـ۲۶ آ ـ ۱۷۴۳

دفتر براتی ـ شمیران
خیابان پهلوی باغ‌فردوس ۸۵۲۵۷۵
۱ـ۲۶ آ ـ ۱۵۶۵

اراضی‌کیشا قلقلی
یوسف‌آباد خریداریم ۶۳۱۵۲۴
۱ـ۲۴ آ ـ ۱۹۸۸

اراضی کیشا وقلقلی علیا
خریداریم ۶۳۱۲۱۲ ـ ۶۳۲۸۳۶
۱ـ۲۶ آ ـ ۱۹۴۹

حاجی‌آباد کاظم‌آباد مراد
آباد حسن اباد احمد اباد ۴۸۴۶۳
۱ـ۲۶ آ ـ ۱۹۵۶

اراضی کوهك خرگوش‌دره
عباس‌آباد جنت‌آباد باغ فیض سازمان برنامه خریداریم ۶۶۲۰۳
۱ـ۱۳ آ ـ ۲۰۰۹

توجه فرمائید
یکقطعه زمین بین‌خیابان جردن‌و پهلوی بدون واسطه خریداریم‌تلفن ۷۶۴۳۰۱
۱ـ۳ آ ـ ۲۰۱۰

آژانس استیفانی
هرگونه معامله خریدو فروش، اجاره، معاملات اراضی داخل و خارج شهر را انجام میدهد چهار راه کالج تلفن ۴۱۹۳۹
۱ـ۵ آ ـ ۱۹۳۴

زمین از ۲۰۰۰ متر
ببالاداودیه ـ چالهرز ـ دروس ـ سلطنت‌آباد ـ فرمانیه ـ صاحبقرانیه ـ قیطریه ـ مبارك‌آباد خریداریم ضمنا زمین کوچك از اراضی فوق موجود است جاده قدیم شمیران بازرگانی گلکار ۷۷۰۶۹۹
۱ـ۶ آ ـ ۱۹۰۷

اجاره داده میشود

منازل اجاره و فروشی
ازشاهرضا ببالا تلفن ۴۲۳۸۲
۱ـ۱۰ آ ـ ۱۹۷۲

منازل و آپارتمان ویلائی در شمال شهر شمیرانات برای اجاره‌آماده‌است‌تلفن ۶۸۴۴۱
۱ـ۲۴ آ ـ ۱۹۳۹

برای اطلاع
طالبین نمایشگاه ـ فروشگاه ـ دفتر ـ کارگاه‌وانبار درلاله‌زار نو ۴تا۶بعد از ظهر تلفن ۲۶۶۳۵ یاچهارراه کنت کوچه یاسمی جنب آزمایشگاه ۴ تا ۷بعد ازظهر.
۱ـ۴ آ ـ ۴۸۱۸۶

چندین دستگاه آپارتمان نوساز مجهز باکلیه وسائل نزدیك دروازه دولت باجاره مناسب واگذار میشود.
۳۳۲۹۷۱ و ۳۳۱۸۵۳
۱ـ۱۰ آ ـ ۲۰۰۰

۱۲ دستگاه آپارتمان
۳و ۲ اطاقه باآسانسور ویك زیر زمین بمساحت ۴۰۰ متر بدون ستون اجاره داده میشود شاهرضا جنب قنادی آفاق ۳۳۲۶۳۸
۱ـ۵ آ ـ ۲۰۲۳

درسرای رشتی بازار بزرك
قابل توجه بانکها و موسسات تجارتی
چندباب حجره مجهز که دارای در اختصاصی از کوچه هم میباشد باجاره واگذار میشود خواستاران قبل ازظهرها بتلفنهای ۲۴۴۵۴ و ۴۲۶۵۶ مراجعه نمایند.
۱ـ۳ آ ـ ۲۴۱۲۱

آپارتمانهای لوکس
باشوفاژ چهاروشش اطاقی‌و بیشتر واقع در خیابان سپهبدزاهدی(فیشر آباد شمالی) پلاك ۲۵۳ مناسب برای دفتر کار، شرکتهاومهندسین مشاور جداگانه یا یکجا باجاره واگذار میشود، خواستاران پس از بازدید محل به تلفن ۴۹۳۹۶ مراجعه فرمایند.

واقع درخیابان روزولت
دو دستگاه چهار اطاقه در طبقه سوم و چهارم باسرویس کامل‌برای محل کار اجاره داده میشود. تلفن ۶۱۳۹۹۷
۱ـ۳ آ ـ ۲۰۱۱

ساختمان دو طبقه
چهارصد متر مربع دارای ۶ اطاق تهویه مطبوع‌و استخر و تلفن واقع در شمیران زعفرانیه به تلفن ۲۰۷۷۶ مراجعه شود.
آ ـ ۲۴۳۹۹

مغازه وطبقه اول برخیابان
ثریا برای اجاره در اختیار بانك ها گذارده میشود تلفن ۳۳۲۱۲۴
آ ـ ۲۴۳۸۹

در آریامهر
منزلی دو طبقه هر طبقه دارای ۴ اطاق اب برق تلفن طبقه اول‌دارای گاراژجداگانه یایکجاباجاره‌واگذار میشود تلفن ۶۲۸۹۹۵
۱ـ۳ آ ـ ۲۰۲۵

اجاره میشود

بخارجیان مستغلات شما را
درشهر و شمیرانات اجاره‌میدهیم تلفنهای ۶۱۲۹۶۴و۴۹۷۱۳
۱ـ۲۶ آ ـ ۱۷۹۱

بیك سالون یاچند اطاق
هم‌کف برای محل کار نیازمندیم تلفن ۳۱۳۴۳۳
۱ـ۵ آ ـ ۲۳۹۹۷

واگذار میشود

سرقفلی دو باب مغازه
واقع در ضلع غربی چهار راه مختاری امیریه کاشی ۶و ۸ بعلت تغییر شغل واگذار میشود تلفن ۷۶۱۵۵۸
۱ـ۵ آ ـ ۲۰۱۹

فروش اتومبیل

اولین بازار اتومبیل درایران
خرید و فروش و معاوضه‌اتومبیل به‌قیمت روز و عادلانه انجام‌میشود سرچشمه توقفگاه کاروان ۳۰۱۳۲۷
۱ـ۲۶ آ ـ ۱۷۱۹

فیات وپیکان نو
اتومبیل‌پرویز خیابان ری میدان شاه تلفن ۳۵۴۰۴۸ و ۳۵۴۰۴۹
۱ـ۳۰ آ ـ ۱۸۸۶

انواع فولکس واگنهای‌نورا
از شرکت سهامی عباد خیابان‌امیر کبیر خیابان ملت‌تلفنهای ۳۰۴۱۸۱ و ۳۰۴۴۷۲ خریداری فرمائید.
۱ـ۲۶ آ ـ ۱۸۳۱

کرایه

اتولوکس
اتومبیل های تشریفاتی با راننده برای داخل و خارج تهران میدان فردوسی ۴۴۶۰۵ و ۶۱۱۲۷۰
۱ـ۲۶ آ ـ ۱۴۴۰

رفع گرفتگی هرنوع لوله ساختمانی
بادستگاه تراکم هوا ـ تلفن ۷۸۷۲۷

برای ساختمان شما

رفع گرفتگی لوله ساختمان در ۲ دقیقه سازمان تراکم تلفن ۸۸۱۶۸۱

پرده‌کرکره ـ کاغذدیواری
کف‌پوش نقد و اقساط ـ شهرری فروشگاه احمدی ۵۹۲۰۱
۱ـ۷ آ ـ ۱۹۸۶

لوله بازکنی فاضل آب
بادستگاه تراکم هوا
تلفن ۷۶۳۲۸۶

نقاشی ساختمانی جانفدا
فوری ارزان باقساط ۷۸۱۹۷۷
۱ـ۲۶ آ ـ ۱۳۷۲

لوله بازکنی فاضل آب
بادستگاه تراکم هوا
تلفن ۶۴۶۳۵

معاملات پول

در مقابل چك تا ۲۰۰۰ تومان‌وام داده میشود ۶۸۴۴۱
۱ـ۱۰ آ ـ ۲۰۰۱

درمقابل شماره تلفن‌فورا وام داده میشود ۶۸۴۴۱
۱ـ۵ آ ـ ۱۹۹۲

پول‌تومانی۲ شاهی ۷۳۵۴۱
۱ـ۲۶ آ ـ ۱۴۸۱

پول‌تومانی‌دوشاهی ۶۲۸۰۹۰
۱ـ۲۶ آ ـ ۱۹۶۴

پول شرطی نیازمندیم ۴۸۴۶۳
۱ـ۲۶ آ ـ ۱۹۵۷

پول شرطی شمیران ۸۵۴۸۵
۱ـ۲۶ آ ـ ۱۹۵۲

پول شرطی باسود بانکی ۴۸۴۶۳
۱ـ۲۶ آ ـ ۱۹۵۸

پول‌تومانی ۵ر۱ شاهی ۶۲۴۸۷۳
۱ـ۲۶ آ ـ ۱۹۷۸

پول در مقابل املاك
شمال شهر و شمیرانات موجود است خواستاران‌بتلفن‌های ۳۳۹۰۶۷ و ۳۳۶۸۸۵ مراجعه فرمایند.

قبوض

قبوض قالی و قالیچه
بانك کارگشائی را بقیمت خوب‌فورا خریداریم ۴۵۰۵۷
۱ـ۲۴ آ ـ ۱۹۴۱

قبوض قالی بانك‌کارگشائی
اضافه‌تراز قیمت ارزیابی شده خریداری میشود اردهالی ۲۳۴۸۲
۱ـ۲۶ آ ـ ۱۹۵۹

در مقابل قبوض قالی وقالیچه
وجواهرات بانك کارگشائی فورا وام داده میشود تلفن ۶۸۴۴۱
۱ـ۲۴ آ ـ ۱۹۴۰

قبوض اصلاحات ارضی بیواسطه خریداریم پاکپور ۲۲۷۲۹ و ۶۲۷۶۹۷
۱ـ۲۶ آ ـ ۱۹۲۶

اطلاعات ۱۳۰۴
صاحب امتیاز و مدیر مسئول
عباس مسعودی
خیابان خیام ـ ایران چاپ
تلفنخانه اطلاعات ۳۱۱۰۷۰ تا ۳۱۱۰۸۲
شعبه‌آگهی‌ها ۳۱۱۲۱۳
نیازمندیها ۳۱۱۲۲۰

برنامه سینماها

● **میلیونر خوشحال** ـ رنگی ـ فردمك مورای ـ تامی‌استیل
سینه‌موند (۴۸۳۲۲) ۴۵ر۱۰ـ ۲ـ ۳۰ر۴ـ ۷ـ ۳۰ر۹

● **سفربدون بازگشت** ـ رنگی ـ کلودیاکاردیناله ـ
گلدن‌سیتی (۶۱۳۲۶۹) ۱۵ر۱۱ـ ۳۰ر۳ـ ۳۰ر۵ـ ۳۰ر۷ـ ۳۰ر۹

● **گانگستر بروکلین** ـ سینماسکوپ ـ رنگی ـ اکیم‌تامیروف
رادیوسیتی (۴۳۳۲۰) ۱۵ر۱۱ـ ۳۰ر۳ـ ۳۰ر۵ـ ۳۰ر۷ـ ۴۵ر۹

● **نواداجو** ـ سینماسکوپ ـ رنگی ـ برت‌رینولدز
برلیان (۳۳۳۵۳۵) ۱۰ـ ۱۲ـ ۲ـ ۴ـ ۶ـ ۸
برباد رفته ـ رنگی ـ ۷۰میلیمتری ـ کلارك‌کیبل
پارامونت (۴۸۳۲۱) ۱۵ر۸ـ ۱۵ر۱۲ـ ۳۰ر۴ـ ۴۵ر۸

● **ستیز شجاعان** ـ سینماسکوپ ـ رنگی ـ فردریك‌استافورد
متروپل (۳۳۹۴۱۰) ۳۰ر۱۰ـ ۳۰ر۲ـ ۳۰ر۴ـ ۳۰ر۶ـ ۳۰ر۸
سانترال (۴۸۶۸۶) ۱۱ـ ۳ـ ۵ـ ۷ـ ۱۵ر۹

● **زندگی‌برای او** ـ رنگی ـ آدامو ـ بورویل کریستین‌دلاروش
دیاموند (۶۲۸۴۰۰) ۱۵ر۱۱ـ ۳۰ر۳ـ ۳۰ر۵ـ ۳۰ر۷ـ ۳۰ر۹

● **کارناوال چارلی** ـ چارلی چاپلین
مهتاب (۴۷۷۷۷) ۱۱ـ ۳ـ ۵ـ ۷ـ ۹ کریستال (۳۳۷۶۷۵)
۳۰ر۱۰ ۳۰ر۲ـ ۳۰ر۴ـ ۳۰ر۶ـ ۳۰ر۸

● **راز کیهان** ـ سینه‌راما ـ کایردالیا ـ
آتلانتیك (۶۲۷۱۷۱) ۱۱ـ ۳ـ ۱۵ر۶ـ ۳۰ر۹

● **یك‌مردویك‌زن** ـ رنگی ـ آنوك‌امه ـ ژان‌لوئی‌ترن‌تینیان
مولن‌روژ (۷۲۹۲۹) ۱۱ـ ۳۰ر۳ـ ۳۰ر۵ـ ۳۰ر۷ـ ۳۰ر۹

● **تقدیم با عشق** ـ رنگی ـ سیدنی‌پواتیه ـ جودی‌گیسون
امپایر (۶۲۳۹۴۲) ۱۵ر۱۱ـ ۳۰ر۳ـ ۳۰ر۵ـ ۳۰ر۷ـ ۴۵ر۹

جدال در دیابلو ـ رنگی ـ سیدنی‌پواتیه ـ جیمزگارنر
دیانا (۴۷۳۶۵) ۱۱ـ ۲ـ ۴ـ ۶ـ ۸ـ ۱۰

● **آن صدای جادوئی** ـ رنگی ـ پل‌جونز ـ جین شریمپتون
ریولی (۷۵۷۷۷۷) ۱۱ـ ۳۰ر۳ـ ۳۰ر۵ـ ۳۰ر۷ـ ۳۰ر۹

● **خیانت بسبك ایتالیائی** ـ رنگی ـ کاترین‌اسپاك ـ
ایفل (۳۱۱۴۷۷) ۱۰ـ ۱۲ـ ۲ـ ۴ـ ۶ـ ۸ـ ۱۰

● **اسکار** ـ سینماسکوپ ـ رنگی ـ استفن‌بوید
ماژستیك (۶۸۴۶۱) ۱۱ـ ۳ـ ۵ـ ۷ـ ۹

● **۳۰ گلوله‌برای دیابلو** ـ سینماسکوپ ـ رنگی ـ کارل‌موهنر
ب.ب (۶۹۶۴۱) ۱۵ر۱۰ـ ۲ـ ۴ـ ۶ـ ۸ـ ۱۰ ادئون (۳۳۸۱۱۸)
۴۵ر۱۰ـ ۳۰ر۲ـ ۳۰ر۴ـ ۳۰ر۶ـ ۳۰ر۸ نیاگارا (۶۵۳۰۷) ۱۱ـ ۳ـ ۵ـ ۷ـ ۱۵ر۹

● **دام** ـ رنگی ـ ریتاتوشینگهام ـ الیورید
بولوار (۶۰۲۹۲) ۱۱ـ ۲ـ ۴ـ ۶ـ ۸ـ ۱۰
فقط چهارشنبه‌ها ـ رنگی ـ جین‌فوندا
گلدیس (۳۰ر۷ بزبان اصلی)

● **کتاب آفرینش** ـ رنگی ـ پیتراوتول ـ اواگاردنر
پانوراما (۷۹۳۵۷۰) ۳۰ر۱۰ـ ۴۵ر۱ـ ۵ـ ۳۰ر۸

● **بل‌استار** ـ پانورامیك ـ رنگی ـ الزا مارتینلی
سعدی (۳۳۶۴۶۸) سهیلا (۳۳۶۴۲۴) ۳۰ر۱۰ـ ۳۰ر۲ ـ ۳۰ر۴ ـ ۳۰ر۶ـ ۳۰ر۸ رویال (۴۹۷۸۵) ۱۵ر۱۱ـ ۳۰ر۳ـ ۳۰ر۵ـ ۳۰ر۷ ـ ۳۰ر۹ کاپری (۴۸۴۰۱) ۱۵ر۱۱ـ ۱۵ر۳ـ ۱۵ر۵ـ ۱۵ر۷ـ ۱۵ر۹

● **چهاردرویش** ـ رنگی ـ فروزان ـ سپهرنیا ـ امین‌امینی
پلازا (۴۴۲۵۵) ری (۲۲۵۷۸) فردوسی (۳۳۵۷۸۴) پرسپولیس (۵۸۱۰۸۳) ۹ـ ۱۱ـ ۱ـ ۳ـ ۵ـ ۷ـ ۹ کیهان (۹۲۳۶۰) شرق (۵۴۰۲۴)
شهناز ـ دریا (۷۹۱۷۴۶) ۱۰ـ ۱۲ـ ۲ـ ۴ـ ۶ـ ۸ دنیا (۳۳۳۸۱۲)
المپیا (۹۱۷۹۶) ماندانا (۷۹۹۸۲) ستاره (۵۸۷۲۱) ۳۰ر۱۰ـ ۳۰ر۲ـ ۳۰ر۴ـ ۳۰ر۶ـ ۳۰ر۸

● **شبهای داغ** ـ سینماسکوپ ـ رنگی ـ دکومانتر
آریا (۳۳۹۸۸۴) ۹ـ ۱۱ـ ۱ـ ۳ـ ۵ـ ۷ـ ۹
پرده پاره ـ رنگی ـ پل‌نیومن ـ جولی کریستی
پارك (۳۳۹۶۳۷) ۹ـ ۱۱ـ ۱ـ ۳ـ ۵ـ ۷ـ ۹

● **دنیای یك زن** ـ رنگی ـ ترنس‌استامپ کارول‌وایت
پولیدور (۶۴۵۸۵) ۱۵ر۱۱ ـ ۳۰ر۳ـ ۳۰ر۵ـ ۳۰ر۷ـ ۳۰ر۹

● **جائیکه عشق نیست** ـ سینماسکوپ ـ رنگی ـ
تخت‌جمشید (۴۳۵۵۰) ۳ـ ۵ـ ۷ـ ۹

من‌گناهکارم ـ راجندراکومار ـ شیاما
نادر (۳۳۹۰۹۵) ۹ـ ۱۱ـ ۱ـ ۳ـ ۵ـ ۷ـ ۹
مراد (۷۳۳۸۲) ۱۰ـ ۱۲ـ ۲ـ ۴ـ ۶ـ ۸
دنیا (۳۳۳۸۱۲) ۳۰ر۱۰ـ ۳۰ر۲ـ ۳۰ر۴ـ ۳۰ر۶ـ ۳۰ر۸
فلور (۲۸۰۹۶) ۳۰ر۱۰ـ ۳۰ر۲ـ ۳۰ر۴ـ ۳۰ر۶ـ ۳۰ر۸
رامسر (۵۲۰۶۰) ۱۱ـ ۱ـ ۳ـ ۵ـ ۷ـ ۹
جهان (۶۰۳۵۰) ۱۱ـ ۱ـ ۳ـ ۵ـ ۷ـ ۹
کارون (۹۵۱۰۶۵) ۱۰ـ ۱۲ـ ۲ـ ۴ـ ۶ـ ۸
جی (۹۱۲۰۷) ۱۰ـ ۱۲ـ ۲ـ ۴ـ ۶ـ ۸

هنگامه ـ بهروز وثوقی ـ آذرشیوا ـ نیلوفر
اروپا (۳۰۳۱۷۹) رکس (۳۳۵۲۹۳) همای (۶۹۶۶۴) سیلوانا (۳۳۳۷۷۷) تیسفون (۹۳۸۸۲) اسکار (۹۵۰۸۹۸) داریوش (۲۶۲۶۵) ارانوس (۲۷۹۷۱) ۳۰ر۱۰ـ ۳۰ر۲ـ ۳۰ر۴ـ ۳۰ر۶ـ ۳۰ر۸ میامی (۷۴۳۲۹) آسیا (۴۲۹۰۹) ۱۱ـ ۱ـ ۳ـ ۵ـ ۷ـ ۹ پاسیفیك (۷۳۳۱۱) ۱۱ـ ۳۰ر۳ـ ۳۰ر۵ـ ۳۰ر۷ـ ۳۰ر۹ گلدیس (۶۲۸۷۱۳) ۳۰ر۳ـ ۳۰ر۵ـ ۳۰ر۷

● **مرد حنجره طلائی** ـ گلپایگانی ـ سهیلا ـ همایون
اونیورسال (۶۶۹۵۳) پاسارگاد (۷۹۲۷۸۲) شهرام ۱۱ـ ۳ـ ۵ـ ۷ـ ۹
الوند (۵۵۵۳۸) لیدو (۹۵۱۲۸۲) ۱۰ـ ۱۲ـ ۲ـ ۴ـ ۶ـ ۸ حافظ (۳۳۴۰۷۴) ایران (۳۳۶۳۵۴) نپتون (۷۶۰۱۳۶) ژاله (۳۰۴۱۲۰) مونت‌کارلو (۷۹۷۴۱) آستارا (۸۴۰۲۲) ۳۰ر۱۰ـ ۳۰ر۲ـ ۳۰ر۴ـ ۳۰ر۶ـ ۳۰ر۸

● **شب‌ایگوانا** ـ ریچاردبرن ـ اواگاردنر
کسری (۷۵۶۹۳۹) ۱۱ـ ۳ـ ۵ـ ۷ـ ۹

● **مردیکه والانس راکشت** ـ جان‌وین ـ لی‌ماروین
پردیس ۳۰ر۱۰ـ ۳۰ر۱۲ـ ۳۰ر۲ـ ۳۰ر۴ـ ۲۰ر۶ ـ ۴۵ر۸
دوفرزند ـ راجندراکومار
فری (۹۵۳۳۳۶) ۳۰ر۱ـ ۴ـ ۳۰ر۶ـ ۹

● **سرباز** ـ رینگو طپانچه طلائی
البرز (۳۰۴۲۵۸) ۳۰ر۸ـ ۱۲ـ ۳۰ر۳ـ ۷
عصیان ـ ریوکانچو
مشعل (۳۳۳۸۲۶) ۹ـ ۱۲ـ ۳ـ ۶ـ ۹

بانک شاهی و ترقی لیره و دولار

اطلاعات

۳۰ سال قبل در همین روز

نرخ لیره ۵۹ قران و دلار ۱۲ قران ویکصد دینار بود ولی چند روز است بانک شاهی نه مظنه لیره ودلار میدهد ونه برات برای خارجه می‌فروشد . هیچ علل و جهاتی موجب این عمل نیست جز اینکه بانک شاهی منافع خودرا درخودداری از فروش دانسته که قیمت راترقی دهد.

درست است که نقره دردنیا تنزل کرده ودراثر آزادی ورود نقره مقدار زیادی نقره باین مملکت وارد شده ولی این‌ها علل اساسی ترقی لیره نیست . عرضه و تقاضا سبب گرانی لیره شده و بانک در مقابل احتیاجات روزافزون و کثرت خروج پول از مملکت نرخ را ترقی داده و بعنوان خودداری از فروش میل دارد چند قرانی بقیمت لیره بیفزاید.

سندیکای راه‌آهن برای احتیاجات راه‌آهن سراسری یك خریداد بزرك لیره است . نمایندگان کمپانی های اتومبیل مخصوصا از چندی باینطرف خریدار بزرك لیره و دلارشده‌اند سایرموسسات اقتصادی هم در اثر افزایش واردات مملکت میزان عرضه‌شان روزافزون گردیده وجوه دیگری هم که برای محصلین ایرانی و باقلم دیگر بخارجه فرستاده میشود تمام این‌ها دست بهم داده موجب اصلی ترقی لیره شده است . اگر دایره عرضه و تقاضا کوتاه و کم شود اگر خریداران لیره موقتا پیشنهاد خود رابه بانك ندهند و اگر یك رقیب فروشنده لیره در برابر بانك پیدا شود قیمت لیره نکث خواهد یافت و بایدبرای جلوگیری از این ترقی فکری اندیشید ونگذاشت بانك شاهی اراده خود را برما تحمیل کند .

مرد عجیب هنگامه میکند

یك رندی فهمیده است که در جامعه ماناشخاص ساده لوحی پیدا میشوند که پیرامون خرافات ،رمل وغیب‌گوئی واین مزخرفات میروند این شخص که معلوم نیست از کدام مملکت خود را به اطاق گراندهتل درلاله‌زار انداخته اسم مرد عجیب را روی خود گذاشته ودر صدد برآمده است‌فورمی‌درفضیه‌چله نشینی ورمالی سابق بدهد این شخص در اعلان خود میگوید اگر باستیصال وپریشانی دچار یادر چنگال امراض مزمن هستید. اگر میخواهید از آینده خود با خبر شوید به غیب‌گوی معروف دنیا مراجعه کنید و پنج تومان هم بدهید .

ثروت این‌مملکت درازاءاشیاء تجملی. اتومبیل های رنگا رنك . گرامافون و صفحه و هزاران چیزهای دیگری که باعث از بین‌رفتن هستی ماشده کم‌است مرد عجیب هم برای‌بردن یك ثروت چند هزار تومانی از این مملکت جیب باز کرده است . مرد عجیب باید بفهمد که حنای او در ایران رنك ندارد فکر ملت ایران باز شده چله‌نشینی ورمالی را کهنه کرده واین بساط را برچیده و بهتر است برای تحصیل ثروت‌ازاین ممر بجاهای دیگری مسافرت کند.

مدرسه دندانسازی

چون. وزارت معارف در نظر گرفته است در هذه‌السنه یك باب مدرسه دندانسازی برای ترویج و توسعه فنون و صنعت دندانسازی تاسیس نماید لذا آقای دکتر لچارسکی تبعه دولت لهستان که در فن دندانسازی متخصص میباشد جهت مدیریت فنی و معلمی دندانسازی برای مدت سه سال استخدام میگردد که از اول مهرماه ۱۳۰۸ انجام وظیفه کند حقوق او در سال از قرار سالی سه‌هزار تومان . سال دوم سه‌هزار و ششصد تومان وسال سوم چهار هزار و دویست تومان است .

مستخدمین دون اشل

هیئت وزراء مقررات ذیل را تصویب وبکلیه‌وزارتخانه‌ها ابلاغ‌نمودند که‌بموقع اجرا گذارده شود .

۱ ـ اشخاصی که بعنوان مستخدم دون اشل در وزارتخانه‌هااستخدام می‌شوند مقرری آنها منتهی ماهی ۲۵ تومان باشد مگر اینکه دارای تصدیق مدارس باشند که‌دراینصورت بصاحبان تصدیق سه ساله متوسطه تا ۲۷ تومان و به دارندگان تصدیق ۶ ساله تا ۲۹ تومان تادیه میشود .

۲ ـ بمستخدمین دون رتبه اضافه حقوق داده میشود ولی بدیهی‌است که اضافه مزبوراز اشل‌مقرر برای مستخدم دارای رتبه یك‌اداری تجاوزنخواهد کرد.

۳ ـ درحق اشخاصی که‌در وزارتخانه ها یا ادارات ملی سابقه خدمت داشته باشند برای هر سال خدمت دو تومان اضافه مقرری میتوان منظور داشت

۴ ـ مستخدم دون رتبه وزارت عدلیه که نمرات او در مسابقه اسفند ماه در خط از ۸ وانشاء از ۵ و در اطلاعات مربوطه اداری از ۵کمتر باشد ازخدمت خارج خواهد شد .

۵ـ ترتیب مسابقه مستخدمین دون‌ـ اشل عدلیه مطابق نظامنامه که برای مسابقه مستخدمین اداری وزارت عدلیه مقرر است بعمل خواهد آمد.

مستخدمین دون اشل از پرداخت کسور تقاعدمعافند وبهیچوجه نمیتوانند از مواد راجع به تقاعد و وظیفه حقوق انتظار خدمت استفاده نمایند و در هر موقع میتوان بخدمت آنها خاتمه داد .

(نقل از اطلاعات ۱۱ آبان ۱۳۰۸)

جدول کلمات متقاطع شماره ۳۸۸۱

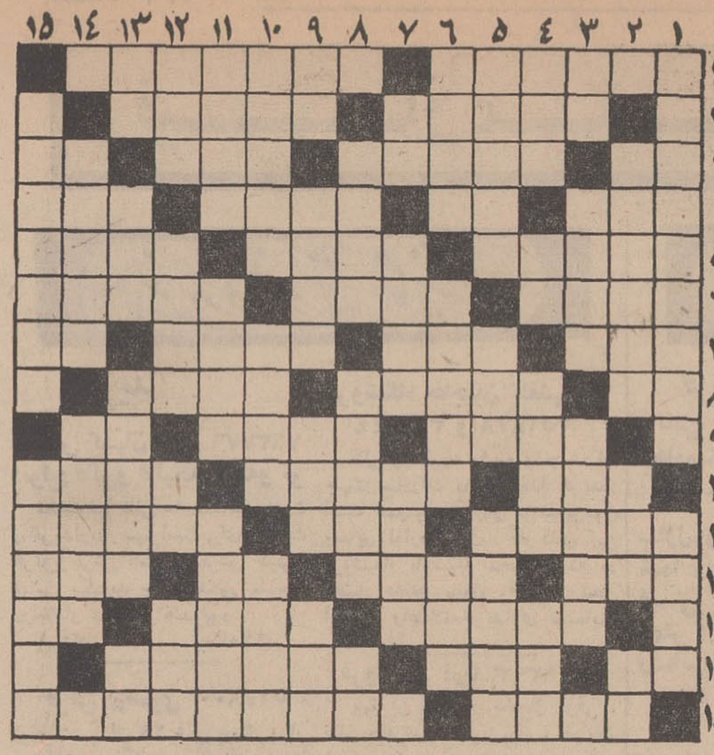

افقی: ۱ـ ازنویسندگان مشهور فرانسه ـ و اینهم از ملایك‌مقرب خداوند ۲ ـ گیاهی است طبی ـ گاهی هم باریسمان آید ۳ ـ هم طرف‌است‌و هم‌پسوندی درفارسی ـ از توابع کاشان‌ـ بهشت‌شداد‌ـ سرای مهروکین ۴ ـ بنده و غلام ـ خسته می زند ـ از سرداران صدر اسلام ـ کیه؟ ماهم نمیدانیم ۵ ـ رسیدگی و کنترل‌ـ زیاد بود کم کرد ـ نوع‌ملکی آن مشهور و مرغوب است ۶ـ شعرای‌غزلسرا لب را بدان نیز تشبیه کرده‌اند ـ بعضی ها آنرا از سر گشادش میزنند !ـ از نقاشان امپرسیونیست‌فرانسوی ۷ـ از آن‌طرف منزلت است ـ جواب مثبت‌ـ زن عقیم چنین است ـ راه بی‌پایان ۸ـ شراب فرنگی است و نوعی‌درخت ـ روز روی وچهره ۳ـ میوه را فاسد می رستاخیز‌ـ روشن‌ونورانی ۹ـ مصدر است ولی نه در خانه !ـ از توابع اصفهان ـ سرسلسله اعداد ۱۰ ـ بکسور معروف سیاه پوست ـ مریض نمائی !ـ قامت خوش را گویند ۱۱ـ در امانت روانباشد ـ از گروههای پیش آهنگی ـ مخالفین حکمیت‌در جنك معروف صفین ۱۲ـ در مقابل اثبات آید ـ در مسلخ بیابیدش ـ پیشوندنفی ـ خالص ۱۳ـ قالب و جسم راگویند ـ دشمن پنیر ! ـ تصدیق روسی ۱۴ـ جایش درکمر است ـ هنگام جنك در فرا راه‌دشمن می‌گذارند ـ نزدیك‌بهم ۱۵ـ آخرین است یا انگشتری؟ـ از نامزد های فقید ریاست جمهوری آمریکا ! .

عمودی : از اصطلاحات شعر و شاعری ـ مرض خفه کننده ۲ـ آزاد کردن ـ زمانی صاحبش معلوم‌نبود!ـ دیده است که در میخانه را میزنند ۴ـ از حالات بد ـ دشنام ـ همدم و مصاحب‌ـ پیروان‌یك‌پیغمبررا گویند ۵ـ از روزنامه های معروف دنیا ـ بعضی‌وقتها کارپیدا میکند‌ـ راضی‌شدن وتن بقضا دادن ۶ـ الساعه‌ـ تندرست و سالم ـ شیرعرب ۷ـ پول ژاپنی ـ بزرك و بخشنده ـ هر مریدی دارد ۸ـ دود راگویند ـ یکدیگر رانسخ و باطل کردن‌ـ ضمیری است ۹ ـ پرنده دم‌بریده ـ راحت و مسهل ـ خدایش بیامرزد ـ کتابها ۱۰ـ پیام و هدفی را ارائه کردن ـ سفید ـ و این هم شکافنده است ۱۱ـ بااینکه از مردچیزی اضافه دارد باز هم از مرد کمتر است !ـ درحال وزیدن ـ نیکی ها ۱۲ـ رنك ـ انجام کارحرام دارد ـ پشت نیست ـ فهم و فهمیدن ۱۳ـ اسمرا بصفت تبدیل می کند ـ چروك ماست و بوسه‌انگلیسی‌ها ـ اول وبهترین موقع‌و موسم چیزی ـ بیخوته ۱۴ـ رطیل‌بیمروت‌از پس‌آن می‌آید ـ نام‌صدراعظم‌سابق آلمان ۱۵ـ سمبل زیبائی و فریبائی ـ نام قدیم وظیفه‌عمومی .

حل جدول شماره ۳۸۸۰

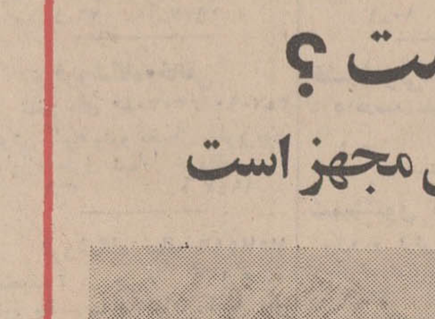

ترکیات

سرکار ستوان یکم یوسف خرسندی
ارتقاء درجه شما را تبریك میگوئیم .
مهندس پژویان ـ مهندس کاظمی ـ کاظم میری ـ علی‌اصغر ایلخانی ـ ارژنك برهان آزاد ـ بیژن عدالت پور ـ مهدی ذکائی
آ ـ ۲۴۴۴۵

سرکار سرهنك نصرت‌اله فروتن
ارتقاء درجه جنابعالی را بدین وسیله تبریك میگوئیم و موفقیت شما را در خدمت بمیهن آرزومندیم .
احمد پیرمرزدشتی ـ محمود پیرمرزدشتی
آ ـ ۲۴۳۶۱

سرکار سرهنك رضا هروی
ارتقاء درجه جنابعالی را صمیمانه تبریك عرض میکنم موفقیت بیشتر شما را آرزومندم
رحمت‌اله فروهر
آ ـ ۲۴۳۷۱

بدینوسیله تبریك صمیمانه خود را بمناسبت ارتقاء درجه‌سرکار سروان مهندس جهانگیر مروارید تقدیم میدارد.
کالفن ـ جلال زر
آ ـ ۲۴۴۴۹

سرکار سروان منصوری فرماندهی گروهان ژاندارمری کرج
ارتقاء درجه جنابعالی رابه سروانی از صمیم قلب تبریك عرض نموده‌موفقیت شما را از خداوند متعال خواستارم
هشتگرد ـ آرسن دراکوپیان
آ ـ ۴۹۱۲۸

سرکار سروان منصوری فرماندهی گروهان ژاندارمری کرج
ارتقاء جنابعالی را بدرجه سروانی از صمیم قلب تبریك عرض نموده موفقیت شما را در راه خدمت بشاهنشاه آریامهر و میهن عزیز از خداوند متعال خواستاریم .
سعید آباد هشتگرد ـ قدرت‌اله جمشیدی ـ حبیب‌اله جمشیدی
آ ـ ۴۹۱۳۰

تیمسار سرلشگر مخاطب رفیعی
مفتخر شدن به‌آجودانی لشکری اعلیحضرت همایون شاهنشاه آریامهر بزرك ارتشتاران را به آن تیمسار معظم صمیمانه تبریك عرض مینمایم.
سرهنك دکتر طباطبائی
آ ـ ۴۹۰۵۲

سرکار خانم عطیه امامی صفاریاست محترم دبستان دکتر کریم فاطمی
دریافت مدال همایونی را از دست شاهنشاه آریامهر تبریك عرض نموده موفقیت بیشتر جنابعالی‌رادرخدمات فرهنگی‌آرزومندیم.
کارکنان دبستان دکتر کریم فاطمی
آ ـ ۲۴۳۷۷

جناب آقای خسروانی دبیر کل محترم حزب ایران نوین
اعضای انجمن شهر سمیرم که از طرف مترقی ایران نوین انتخاب شده‌اند یکی دیگراز هم‌مسلکان خود آقای نادر سامی(عکس مقابل) راکه از خدمتگزاران‌صدیق و شایسته کشور میباشد بسمت شهردار سمیرم انتخاب کرده‌اند، این انتخاب بجا را صمیمانه تبریك گفته و موفقیت روز افزون حزب ایران نوین را در راه خدمت به شاهنشاه بزرك و ملك و ملت ایران از خدای متعال آرزو داریم.
سمیرم ـ ابراهیم کریمی ـ محمد ابراهیم صادقی ـ عباسعلی اسکندری ـ سیدبدیع‌الله‌قائم‌مقامی ـ حسین پیرمرادیان ـ عزت‌اله افشاری.
آ ۴۹۱۴۰

سرکاران سرهنك رضاهروی ـ سرهنك حسن حجازی ـ سرگرد حسین رحیمی ـ سرگرد مصطفی فرهمند
ارتقاء درجه شما را تبریك عرض نموده موفقیتان را ازخداوند خواستاریم.
بنگاه آهن ـ حاج کرم عامری ـ ماشاءاله عامری ـ علی عامری ـ محمد عامری ـ حسن احسان‌زاده ـ شکراله سلیمانی
آ ـ ۲۴۴۵

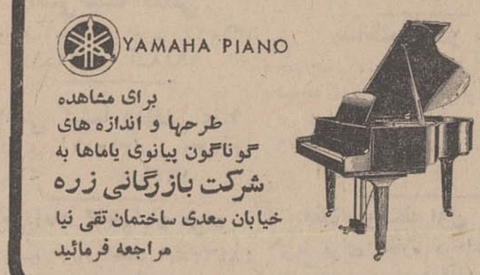

بگذارید فرزندان شما با پیانو
یاماها
دنیای زیبا و سحرانگیز موسیقی را کشف کنند
YAMAHA PIANO
برای مشاهده طرحها و اندازه های گوناگون پیانوی یاماها به شرکت بازرگانی زره
خیابان سعدی ساختمان تقی نیا
مراجعه فرمائید

۳۱۱۰۷۱
شماره جدید
تلفن اطلاعات است

مزایای لباسشوئی ۵ کیلوئی زانوسی تمام اتوماتیک را
از همسایگان خودتان بپرسید
سرویس ولوازم یدکی زانوسی مجانی است

تیمسار سپهبد مبصر ریاست محبوب شهربانی کل کشور

مبلغ سیصدو سی هزار ریال وجه نقد از منزلم سرقت شده بود که براثر توجهات سرکار سرهنك مخاطب رفیعی قائم‌مقام شهربانیهای گیلان و مساعی آقای احمد یزدان دوست رئیس آگاهی و ماموزین مربوطه کلیه وجوه مسروقه بدنبال تحقیقاتی که تاپاسی از شب پارهبری‌سر کار سرهنك مخاطب رفیعی‌بعمل آمده بود کشفو باینجانب مسترد شد.لذا استدعای‌تشویق نامبردگان را دارم .

رشت ـ رضا مدرس گیلانی

آگهی انتخاب مدیر بوفه

شرکت ملی ذوب آهن ایران جهت اداره کانتین کارمندان خود در مرکز از افرادی که دارای سابقه و تجربه در مدیریت بوفه یا کانتین باشند دعوت مینماید که درخواست کتبی باذکر سابقه و محل کارخودرا حداکثر تا ۴۷٫۹٫۱۵ بانام و نشانی و امضاء کامل به آدرس قسمت رفاه شرکت ملی ذوب آهن‌ایران خیابان پهلوی‌چهار راه تخت جمشید ارسال نمایند . کلیه پیشنهادات در کمیسیونی مورد بررسی قرار گرفته و پس‌ازانتخاب داوطلب واجد شرایط توافق در فهرست بهاء اجناس قراردادلازم برای مدت یکسال منعقد خواهد شد . محل کار ، آب . برق ، گاز ، یخچال ،ووسایل‌مربوطه توسط شرکت تامین‌خواهد شد. شرکت در رد یا قبول یك یا کلیه پیشنهادات مختار خواهد بود داوطلبان می توانند برای کسب اطلاعات بیشتر به قسمت رفاه‌این شرکت مراجعه نمایند م‌الف ۷۸۳۶

شرکت ملی ذوب آهن ایران
۱ـ۳ آ ـ ۴۹۲۸۸

باطلاع کلیه فارغ‌التحصیلان دانشگاه ملی ایران میرساند

اولین مجمع عمومی فارغ التحصیلان دانشگاه ملی ایران‌به منظور اعلام تشکیل کانون فارغ التحصیلان و انجام انتخابات کانون ساعت ده صبح روز آدینه ۲۴ آبان ماه۱۳۴۷ با حضور جناب آقای پروفسور پویان ریاست محترم دانشگاه ملی ایران در محل باشگاه دانشگاه واقع در اوین برگزار خواهدشد .

از عموم فارغ التحصیلان دانشکده های دانشگاه ملی ایران خواهشمنداست راس ساعت مقرر حضور بهمرسانند .

سرپرستی امور دانشجوئی دانشگاه ملی ایران
۱ـ۳ آ ـ ۴۸۷۲۴

جناب آقای صادقیان شهردار محترم شاهرود

انتخاب‌شایسته آن همکار گرامی رابسمت شهردار شاهرود صمیمانه‌تبریك میگوییم.

شاهرود ـ غلامرضا فرهادی
آ ـ ۴۹۲۱۲

جناب آقای صادقیان شهردار محترم‌شاهرود

انتخاب مجددجنابعالی رابسمت‌شهردار شاهرود صمیمانه‌تبریك میگوییم .

شاهرود ـ ابوالقاسم بوجار
آ ـ ۴۹۲۱۰

سرکار سرگرد ولی‌قهرمانی

باکمال خرسندی ارتقاء جنابعالی‌را صمیمانه تبریك عرض نموده موفقیت‌روزافزونتان را در راه خدمت بشاهنشاه آریامهر ومیهن عزیز آرزومندم.

گرگان ـ حاج‌محمدقاسم‌مقصودلو
آ ـ ۴۹۱۸۸

سرکارسرگرد ولی‌قهرمانی

درنهایت مسرت ارتقاء درجه جنابعالی‌را از صمیم قلب‌تبریك عرض نموده سعادت‌و موفقیت‌شمارا در راه خدمت بشاهنشاه آریامهر ومیهن عزیز از خداوند متعال‌خواستارم.

گرگان ـ فریدون امین‌زاده
آ ـ ۴۹۱۸۶

سرکار سرگرد ولی‌قهرمانی

درنهایت خوشوقتی‌ومسرت، ازتقاء درجه جنابعالی را صمیمانه تبریك عرض نموده موفقیت‌بیشترسرکار را در راه خدمت به شاهنشاه آریامهرو میهن عزیز خواهانم.

گرگان ـ عبدالرحیم رضائی

چرا آریا و شاهین
از کم خطر ترین اتومبیلهاست ؟
برای آنکه آریا و شاهین به ترمز دوبل مجهز است

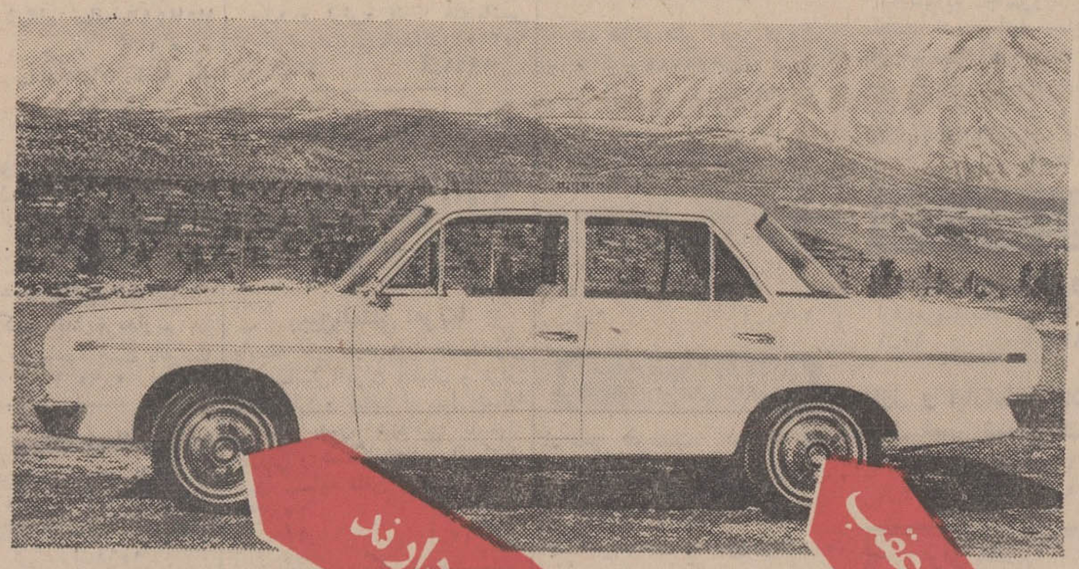

بعضی چرخهای عقب و چرخهای جلو ترمزهای جداگانه دارند

سایر تجهیزات ایمنی در اتومبیل‌های آریا و شاهین

- فرمان تلسکوپی ـ از مهمترین تجهیزات اتومبیل های آریا و شاهین‌است. فرمان تلسکوپی براثرضربه در خود فرو میرود وبدین جهت راننده ایمنی‌کامل دارد .
- فلاش چهار طرفه ـ در موارد اضطراری و بهنگام توقف های شبانه درکنار جاده‌های تاریك ازراه دور اعلام خطر میکند و شما را ازحوادث احتمالی مصون نگاهمیدارد .
- اشبورد چرمی ـ در عین حال‌که نرم و بی‌زیانست بعلت کدر بودن از انعکاس نور جلوگیری میکند .
- قفل ضد ضربه ـ قفل آریا وشاهین براثرضربات خارجی‌هرگز باز نمیشود .
- آئینه شب ـ اتومبیل آریا بآئینه شب مجهز است و نور های قوی اتومبیل‌های دیگر درچشم راننده منعکس نمیشود .
- سرشاسی‌های مخصوص ـ در آریا و شاهین سرشاسی های مخصوص طوری تعبیه شده است‌که هنگام وارد شدن ضربه براننده کمترین‌آسیبی نمیرساند .
- شیشه سه لایه ـ شیشه جلوی آریا و شاهین سه لایه است و بدین جهت بآسانی نمیشکند و اگرهم شکست خرد نمیشود و بدین ترتیب راننده ایمنی کامل دارد .

شرکت سهامی جیپ
اولین کارخانه سازنده اتومبیل وپیشرو صنعت اتومبیل سازی در ایران

نظر نویسندگان اطلاعات

برود عاکن پدرت بمیرد!

از ناصر نجمی

انتقاد

در روزهائی که در تهران به خاطر ارمایش و آرامش در کار رانندگی نرده های اهنی وسط چند خیابان میگذاشتند ، مخلص‌سیر و سیاحت جالبی در خیابان ها کردم ، من وقتی حرکات غیر عادی بعضی رانندگان و عابران‌رادیدم برای شاید صدمین دفعه به این حقیقت تلخ پی‌بردم که درداز جای دیگر است . کارگزاران راهنمائی و رانندگی آمدند و درچندخیابان بجای خط‌کشی نرده های آهنی قرار دادند تا ببینند که این تمهید چه اثری در بهبود کار رانندگی تهران میکند و بعلاوه خلایق و آنها که پیاده هستند عادت نمایند تابی‌دلیل و یا بادلیل در هر نقطه خیابان که دلخواهشان است عبور نکنند که احتمالا اخلال و اشکال در کار رفت‌و آمد وسایل نقلیه شود . ولی شماهم مثل‌بنده شایدبه‌کرات و مرات درخیابان شاهد صحنه های خنده‌آورو کمدی‌تراژدی بوده‌اید که مدتها به تامل و تفکر وادارتان کرده است .

داستان چنانچه پیش بینی میشد این بود که همان آدم‌های بی‌خیال و لاابالی که همواره درحال جنك و ستیز با مقررات هستند و اصلا حد و مرزی‌نمی شناسند و قیلاهم باگذشتن از روی نرده‌های پیاده‌روها تمرین این کار را کرده بودند . برای اینکه در روزهای اخیر از جاهای خط‌کشی شده که خالی از نرده و مخصوص عبور پیاده هاست نگذرند می‌آمدند و از لابلای نرده‌ها با همه‌مخاطرات متصوره میگذشتند و خودرابه آنسوی خیابان‌میرسانیدند تا شاید زودتر بکار خویش بپردازند . و غالبا هم اتفاق‌می افتاد که حضرات بعلت عجله‌و شابزدگی بدون آنکه‌خم‌شوند یادو سه‌چشمه عملیات‌محیر ـ العقول آکروباسی از روی‌نرده ها معلق میزدند و به‌آنطرف خیابان فرود می‌آمدند و بعداز میان ماشین‌ها میگذشتند،شما حالا میتوانید حال رانندگانی‌را دریابید که وقتی در حین رانندگی باعتبارنرده های‌آهنی باخیال راحت می‌خواستند بگذرند و ناگهان باپرش صاعقه‌آسای این‌آقایان روبرو میشدند چگونه بوده است و تاچه‌اندازه بر اعصابشان‌فشار وارد می‌آمد که اگر نمی ـ توانستند بموقع پابر روی‌پدال ترمز بگذارند برخوردو تصادف باین اجل‌های معلق قطعی‌بود. و این قضایا این واقعیت را مجسم میکند که جمع‌زیادی‌از عابران گوششان بدهکار مقررات و قانون ولو توام با کشیدن نرده های آهنی وسیم های خار دار باشد نیست و اصولا گوئی مزاج حضرات با این‌جور چیزها سازگار نمی‌ـ باشد .

از عابران که بگذریم‌عده‌ای راننده‌هم هستند که دست‌کمی از عابران بی‌بندو بار ندارند و بطوریکه‌هم مخلص و هم شما و دیگران شاهدوناظر بوده‌ایم این جماعت راننده بی‌خیال که پای‌بند این‌قبیل محدودیت ها نیستند و هیچ‌عاملی نمی‌تواند آنانرا‌ازتاخت‌وتاز درهرشرایط و بهرشکل بازدارد در همان روزهای نصب نرده‌ها بازهم‌به چپ و راست می‌پوئیدند وچون دروسط خیابان بجای‌خط‌کشی همین نرده‌های گذائی برقرار گردیده بود بهمین‌جهت بعوض منحرف گردیدن بسمت چپ ولامحاله تصادف بانرده ها به رانندگان دیگر فشار وارد می آوردند وآنهارابانطرف وآن طرف‌میکشاندند که این آقایان هم‌برای احتراز جستن‌از تصادم بانرده‌ها بدون حساب قبلی به سمت راست می‌پیچیدند و به ماشین های‌دیگر تصادف می‌ـ کردند که همین قضیه سبب بندآمدن راه‌میگردید که‌نتیجه اختلال در امر رانندگی بود .

در اینجا باید گفت که‌وقتی‌در یکطرف‌خیابانیکه‌وسط‌آن‌نرده کشی‌شده‌باشد تصادفی‌بوقوع بپیوندد‌چون‌رانندگان‌نمیتوانند از محل نرده‌کشی و آن‌سمت خیابان را که راه‌باز است‌عبور کنند قهرا راه‌بسته میشود ودر کارترافیك آن‌خیابان وخیابان های‌فرعی‌اختلال‌بوجودمی‌آید..

بهرحال من وقتی‌این صحنه‌ها را می‌بینم و بی‌بندو باری عابران و رانندگان را مشاهده میکنم که هیچ‌تمهید وانگیزه‌و تدبیر و مقرراتی مانع از تجاوزات ایشان از مرزمقررات نیست و اصولا گروهی نوعا متجاوز وقانون‌شکن و بی‌خیال بارآمده‌اند بیاد داستان آن معلم‌و کودك تنبلی‌که به‌مکتب میرفت میافتم که بدلیل‌کودنی و بازیگوشی دل بدرس معلم نمیداد و نمره‌های کم می‌آورد و تنبیه میشد ، تاروزی که همین کودك وقتی‌در مکتب‌خانه خودرا تنها دید دست به‌دعا برداشت و از خداوند طلب کرد که معلمش را مرك دهد تا اینقدر اورا تنبیه و مجازات نکند . درهمین احوال معلم‌که ازپشت در نفرین و استغاثه کودك را میشنید نزد او آمد . و گفت ، برو پسرجان دعاکن تاپدرت بمیرد ، چون تاوقتی‌او زنده است اگرهم من وجود نداشته باشم ترا به مکتب‌خانه دیگر و به معلم دیگرمیسپارد که دراین‌صورت بازهمین‌آش است و همین کاسه ، و تو باز نمره‌کم می‌آوری و مجازات میشوی . و بعقیده ارادتمند باید اولا کاری کرد که‌روحیه و طرزفکر و تلقی خلق‌الناس عوض شود تااصولا هوس‌ومیل بتخلف و تجاوز از مقرراتو بهمزدن نظم را نداشته باشند والا اگر نرده آهنی که هیچ سهل است اگر دیوار چین‌هم وسط خیابان بنا نمایند بازهم همان جماعت متجاوز ولاابالی باهروسیله و بهرکیفیت از فراز دیوار میگذرند و پابرروی قانون می‌نهند . حالا از ما که گذشته ولی برای نسل آینده که فرزندان معاصر هستند باید فکری کرد و از کودکی در مدرسه آنها را بااصول اجتماعی آشنا ساخت تا برای فردا تربیت و آماده گردند .

سالی دوبارامتحان!

از آغاز سال تحصیلی جاری بارت ((اول پرورش بعد آموزش)) بیش‌از هر مطلبی‌ازطرف مقامات رسمی حتی شخص نخست وزیر تکرار شده است .

درباره این عبارت که بصورت شعاری درآمده ، تفسیر های فراوان انتشار یافته است که همه آنها حکایت میکند از اینکه در مدارس بایدپرورش‌بر امرآموزش مقدم باشد و بعلاوه باید نحوه تدریس‌درمدارس‌تغییر یابدوطوری انجام شودکه استعدادها شکوفان گردد .

عده‌ای از کارشناسان آموزش وپرورش‌نیزضمن‌بررسی‌اینموضوع تاکید کردند که همان شرکت در کلاس درس ، خود درسی مفید برای دانش آموزان است ، چون گوش کردن ونشستن جمعی رایاد می‌گیرند . این عده بطور غیر مستقیم و یا مستقیم بااامتحانات متفرقه مخالفت‌کردند، زیراعقیده دارند که داوطلب امتحانات متفرقه ،دروس را طوطی‌وار از پیش‌خودصرفا بمنظور گرفتن‌مدرك حفظ می‌کند که این نحوه درستی نیست . از این اظهار عقاید چنین برمیآمد که بزودی سیستم تحصیلات متفرقه تغییرخواهدکرد و حتی عده‌ای پیشنهاد کردند همانطور که از سال ۱۳۱۵ دبیرستان‌های روزانه بطورشبانه هم‌تشکیل میشد و کسانی که در روز فرصت تحصیل نداشتند شبها در این دبیرستانها درس میخواندند ، چنین مدارسی بار دیگر تشکیل شود و محصلین متفرقه نیز از نعمت پرورش و هم‌چنین آموزش‌صحیح برخوردار شوند . به این نحو اساس نظام امتحانات متفرقه متزلزل شد .در این موقع وزیر علوم ضمن نطقی اعلام کرد که در اجرای نیات رئیس مملکت تصمیم به حذف کنکور گرفته و به جای کنکور ،در سال های‌آخردبیرستان استعداد دانش آموزان طبق روش کاملا جدیدی سنجیده خواهد شد و بهترین استعداد ها برای رفتن به دانشگاه انتخاب خواهند شد.

این نطق شکی باقی نگذارد که امتحانات متفرقه‌از صورت‌کنونی خارج خواهد شد و برای اینکه سالمندان یا کسانیکه در روز گرفتاری دارند ازتحصیل محروم نشوند ، نوعی پرده‌ای از مدارس روزانه را در شب نیز دایرخواهد کرد ، ولی چند روز پیش با تعجب فراوان در یکی دو روزنامه خبری خواندم که مقامات آموزش و پرورش مشغول مطالعه طرحی هستند که بموجب آن امتحانات متفرقه به جای‌سالی یك نوبت، درسال دوبار انجام خواهدشدو داوطلب که نه به مدرسه رفته و نه از آموزش و پرورش صحیح برخوردار شده صرفا با تکیه به محفوظات زودگذر خودخواهد توانست سالی دو کلاس طی کند .

این گزارش تکذیب نشد وهمین امر سبب گردیدکه نگارنده تعجب خود را ازاین بابت اعلام نماید ومتذکر شود که اگر ما واقعا می‌ـ خواهیم آموزش‌و پرورش‌صحیحی داشته باشیم باید بعضی از دبیرستانهایمان را در شب نیز برای تحصیل داوطلبان متفرقه دایر کنیم تا قاطبه مملکت بتوانند از آموزش و پرورش صحیح زیر نظر مربیان آزموده برخوردار شوندوگرنه‌تحصیلات کنونی‌متفرقه جز دادن مدرك تحصیلی ثمری ندارد .

نوشیروان کیهانی‌زاده

اختلاف حقوقها

سالها است که دولتها و کارمندان و جراید خلاصه همه دستگاهها ! زبیعدالتی در پرداخت حقوق درادارات مختلف شکوه دارند و دراین مورد متفق‌القول هستند که رعایت عدالت و انصاف نمیشود ، سالها است که میگویند قانونی درست میکنیم بنام قانون استخدام کشوری که حقوق و مزایای همه طبقات بطور یکنواخت پرداخت شود . مثلا فلان لیسانسیه دروزارت آموزش‌و پرورش ،وزارت دارائی یا امور خارجه و سازمان ها و شرکت های دولتی باکار یکسان و تحصیلات هم ارزش یکجور حقوق بگیرند ، قانون پس از سالها بحث وفحص تدوین وتصویب گردید ولی در اجرا می‌بینیم هنوز کارمندان همه دستگاهها باهم ازیك فرم مزایا استفاده میکنند ، شما به‌بینید در این یکی دو سال اخیر چند صد نفر لیسانسیه شاغل در وزارت آموزش وپرورش استعفا داده‌اند و بسازمانها یادستگاههائی که لااقل در حدود چند برابر حقوق قبلی به آنها میدهند منتقل شده‌اندآیااینکه فلان لیسانسیه یا دیپلمه شاغل در وزارت پست و تلگراف ویاکشورهمان حقوقی رامیگیرند که همکاران آنها در سازمان ... یا شرکت ....میگیرند؟ چطور توقع دارید که لیسانسیه ها بفکر استخدام در وزارت آموزش و پرورش بیفتند ! سال گذشته همین وزارت‌آموزش و پرورش آگهی استخدام یکهزار لیسانسیه را در جراید چاپ کرد ولی شما فکرمیکنید چند نفر داوطلب استخدام شدند ؟ جای تعجب نیست؟ در این دوره که لیسانسیه‌ها در بدر دنبال کار میگردند فقط در حدود دویست نفر آنهم تاآخر سال ثبت نام کردند ، چرا ؟ این سئوال پیش میآید که‌چرا ؟ وآیاباید من باین سئوال جواب بدهم یا مردم یا دستگاههای دولتی . جواب خیلی روشن است ، فقط اختلاف حقوق ومزایا در دستگاهها است در یك اداره یاسازمان به کارمندان وام منزل میدهند ، خواربار می‌دهند . بهداری دارد ، دارو دارد ، وام دارد ، خلاصه همه چیز دارد ولی در وزارتخانه یادستگاه دیگر فقط حقوق خشك وخالی دارد .

اینهم علت چرا !!

هوشنك وفی

گفتگوی تلفنی

۳۱۱۰۸۰

از ساعت ۶ تا هفت بعد ازظهر نظریات شما را منعکس میکند

*** لیچار !**

در خیابان شیخ‌هادی مقابل بیمارستان عیوض‌زاده یك نانوائی‌وجوددارد که‌نانراگران نمیفروشد، ولی وزن آنراکم میکند ! اگر حرفی‌هم بزنیم چهارتا لیچار بارمان میکند .

حسینعلی پیامی

*** قلطك‌ها را بردند**

پس‌از سالها انتظار کوچه ظهیرالاسلام را تعویض‌نمودند وچندقلطك‌هم‌ازطرف‌شهرداری آمد که کوچه تعریض‌شده را اسفالت نماید، ولی یك روز درمیان یکی از قلطك‌ها را بردند! والان خیابان‌بهم‌ریخته وبدون اسفالت باقیمانده‌است

ساکن‌محل

● پرزور !

در دبیرستان شاهپورعلیرضا کلاس دوم دبیر انگلیسی و جبر ندارد، یکماه و اندی از سال تحصیلی میگذرد و ما هنوز نتوانسته از وجود دبیران فوق‌العاده استفاده کنیم ، به رئیس دبیرستان مراجعه‌میکنم میگوید،من‌زورم‌باداره‌آموزش وپرورش نمیرسد ! بفرمائید چرا آموزش و پرورش اینقدر پرزور شده است ؟

شاگرد

*** برای ما**

خیابان تاج در غرب‌تهران یك خیابان چهل متری‌میباشد که فقط پنج متر وسط آنرا اسفالت کرده‌اند، البته این اسفالت‌هم توسط کارخانه‌برق برای عبور تریلی‌های برق انجام شده، بفرمائیدشهرداری هم‌دو طرف‌آنرا برای‌ما‌اسفالت کند .

ساکن‌محل

*** تاریخ مخدوش**

بقالی داریم درخیابان‌یخچال قلمك، بنام «اونجی» که‌تاریخ ماست پاستوریزه را مخدوش میکند وبمردم بجای ماست روز میفروشد، بعلاوه درسایر اجناس هم جانب انصاف را رعایت نمیکند، یك مامور شهرداری سری باین آقابزند.

جنانی

ظرفیت اتوبوسها افزایش می یابد

تشکر از یك پزشك عالیقدر

بدینوسیله از مساعی خستگی ناپذیر پزشك‌شریف و نوعدوست آقای‌دکتر کریم مصطفوی رئیس بیمارستان الوند که با فداکاری‌بیمانندی اینجانب را ازمرك‌حتمی‌نجات داده‌اند قدردانی مینمایم .

غلامعلی فریور

آ ـ ۴۹۱۳۲

آگهی مزایده

شازمان آب منطقه‌ای تهران در نظر دارد در حدود مقدار ۷۰۰ تن چدن شکسته رااز طریق مزایده کتبی بفروش برساند داوطلبان شرکت در مزایده می توانند قبلا برای کسب اطلاعات بیشتر و دریافت شرایط مزایده و بازدید کالای مورد مزایده باستثنای ایام تعطیل بانبار مرکزی لوازم واقع در نازی آباد جنب سیلو مراجعه نمایند و پیشنهاد خودرا حد اکثر تا ساعت ۱۲ روز دو شنبه بیست و هشتم آبان ماه ۱۳۴۷ د رپاکت لاك ومهر شده بدفتر کل سازمان در بلوار الیزابت دوم خیابان‌فرح تسلیم و رسید دریافت دارند پیشنهاد های رسیده ساعت دو بعد از ظهر همان روز باز و قرائت خواهدشد .

سازمان آب منطقه‌ای تهران

۱ ـ ۲ آ ـ ۳۰۱۹۴

آگهی مزایده فروش لوازم فرسوده

سازمان آب منطقه‌ای تهران مقداری آهن آلات قراضه و آهن دم قیچی بیل و کلنك ، لاستیك روئی‌وتوئی فرسوده‌وتعدادی بشکه خالی ، باطری ، موتورسیلکت ، فورگن ، بخاری و آب گرم‌کن و مقداری لوازم ماشین آلات فرسوده موجود درکارخانه لوله سازی و انبار مرکزی لوازم رابه ترتیب در تاریخهای ۲۷ر۸ر۴۷ و ۲۸ر۸ر۱۳۴۷ در دو محل مذکور از طریق مزایده کتبی بفروش میرساند . داوطلبان می توانند برای دریافت‌شرایط شرکت در مزایده واخذ صورت ریزکالاهای مورد فروش بدفتر سازمان آب منطقه‌ای تهران واقع در بلوار الیزابت دوم خیابان فرح و یا انبار مرکزی لوازم واقع در نازی آباد و یا کارخانه لوله سازی واقع در کن مراجعه نمایند .

سازمان آب منطقه‌ای تهران

۱ـ۲ آ ـ ۴۹۱۹۰

شرکت هواپیمائی کویت

بزودی با هواپیماهای بوئینگ

707-320c مجهز میشود

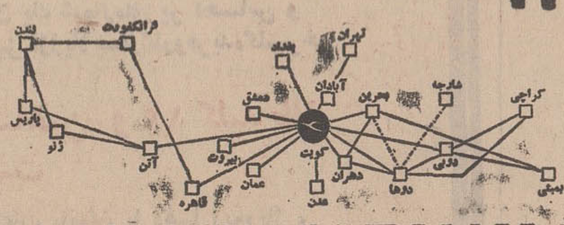

KUWAIT AIRWAYS

شرکت هواپیمائی کویت شما را با بهترین هوا پیما های جت مسافری جهان پرواز میدهد . هواپیمائی‌کویت با پروازهای بین‌المللی تهران وآبادان را با کویت‌مربوط ساخته وسریع‌ترین وسیله مسافرت بدمشق ـ بیروت ـ عمان قاهره ـ آتن ـ ژنو و پاریس ـ فرانکفورت و لندن میباشد

برای کسب اطلاع بیشتر به آژانس مسافرتی خود یا به شرکت هوا پیمائی کویت تهران ـ خیابان ویلا شماره ۲۳ تلفن ۶۱۲۲۸۸ و ۸ ـ ۶۸۴۵۲

آبادان ـ بریم سان شاین شماره ۲۵ ـ ۲۶ تلفن ۲۶۸۰ ـ ۲۵۹۴ مراجعه فرمائید.

بهترین اطلاعات رادیو تلویزیون

تقویم اطلاعات

شنبه ـ یازدهم آبان ماه ۱۳۴۷ ـ دهم شعبان ۱۳۸۸ ـ دوم نوامبر ۱۹۶۸

ساعات شرعی

استخراج دکتر ریاضی کرمانی

اذان صبح ساعت ۴و۵۲دقیقه

طلوع آفتاب‌ساعت ۶و۲۵دقیقه

ظهرشرعی ساعت ۱۱و۴۸دقیقه

اذان‌مغرب ساعت ۵و۲۹دقیقه

رادیو ایران

برنامه امشب

۱۸ـ۰۰ اخبار
۱۸ـ۰۳ اعلام برنامه‌بخش‌سوم
۱۸ـ۰۶ برنامه دهقان
۱۸ـ۳۰ موسیقی ایرانی
۱۹ـ اخبار
۱۹ر۳ـ برنامه اقتصادی
۱۹ـ۱۵ ارتش
۲۰ـ۰۰ اخبار ، تفسیر داخلی
۲۰ـ۳۰ موسیقی ایرانی
۲۱ـ۰۰ مشاعره مخصوص
۲۱ـ۳۰ گلها
۲۲ـ۰۰ داستان شب
۲۲ر۳۰ـ موسیقی ایرانی
۲۳ـ۰۰ اخبار
۲۳ـ۰۳ موسیقی کلاسیك
۲۳ـ۵۹ پایان برنامه

تلویزیون ملی ایران

برنامه امشب

۱۷ـ۰۰ صفحات درخواستی
۱۷ـ۳۰ تدریس زبان آلمانی
توام با فیلم
۱۸ـ۰۰ کودکان ـ (مضحك قلمی‌ـداستان‌مصور‌ـ اندرز های ساده ـ معما ـ کارگاه و فیلم شهر ما)
۱۹ـ۰۰ اخبار
۱۹ـ۱۵ واریته
۱۹ـ۴۰ آئینه
۲۰ـ۰۰ ستارگان
۲۰ـ۳۰ مشروح اخبار توام با فیلم های خبری
۲۱ـ۰۰ موسیقی ایرانی
۲۱ـ۳۰ محله پیتون «برنامه ارج»
۲۲ـ۳۰ ایران زمین
۲۳ـ۰۰ واریته ، پایان

برنامه بامدادی فردا

۶ـ۳۰ آغاز برنامه
۶ـ۳۱ نیایش
۶ـ۳۵ ورزش
۶ـ۴۷ مضحك قلمی
۷ـ۰۰ مسابقات المپیك
۷ـ۳۰ اخبار
۷ـ۳۵ فیلم مستند
۸ـ۰۰ پایان

تلویزیون آموزشی

وزارت آموزش و پرورش

برنامه امشب

۱۸ـ۳۰ سلام شاهنشاهی
۱۸ـ۳۳ اعلام برنامه
۱۸ـ۳۵ تدریس‌زبان انگلیسی دوره اول متوسطه
۱۹ـ۰۰ تدریس فیزیك برای دوره اول متوسطه
۱۹ـ۲۵ برنامه‌پلیس‌وراهنمائی
۱۹ـ۳۵ گیاهی‌و زمین‌شناسی ششم متوسطه
۲۰ـ۰۰ تدریس فیزیك برای دوره دوم متوسطه
۲۰ـ۲۵ فیلم آموزشی
۲۰ـ۳۵ جبر و مثلثات پنجم ریاضی
۲۱ـ۰۰ تدریس زبان‌انگلیسی دوره دوم متوسطه
۲۱ـ۳۰ پایان برنامه

تلویزیون ایران

برنامه امشب

۱۷ـ۰۳ کارتون
۱۷ـ۳۰ تدریس‌زبان انگلیسی
۱۸ـ۰۰ سازمان‌دفاع‌غیر نظامی کشور
۱۸ـ۱۵ باشگاه تاج
۱۸ـ۳۰ مسابقه بی‌سابقه
۱۹ـ۰۰ دکتر کیلدر
۱۹ـ۳۰ اخبار
۲۰ـ۰۰ اف‌ـ بی‌ـ آی
۲۱ـ۰۰ اعتراف
۲۲ـ۰۰ اخبار بزبان انگلیسی
۲۲ـ۱۵ فیلم سینمائی بزبان اصلی

برنامه نیمروز فردا

۱۲ـ۱۵ سلام
۱۲ـ۱۷ نیازمندی ها
۱۲ـ۳۷ فراری
۱۳ـ۳۰ اخبار
۱۳ـ۳۵ خانه‌داری
۱۳ـ۵۰ پایان

تلویزیون آمریکا

برنامه امشب

۱۸ـ۰۰ اخبار
۱۸ـ۱۵ برنامه مخصوص
۱۹ـ۰۵ موسیقی
۲۰ـ۰۰ پری‌میسن
۲۱ـ۰۰ اخبار
۲۱ـ۰۵ کشتی قهرمانی
۲۱ـ۵۵ جوئی بیماپ

جواد مجابی

«شاگردماندن وحشتناک است»

یادداشتی درباره نمایشگاههای :
هنرکده تزئینی ـ هنرستان آزاد کمال الملك بمناسبت جشن‌های فرهنك و هنر

شاگرد بودن وتعلیم یافتن چیز خویست اما شاگرد ماندن و تا به آخر الگوی معینی را دنبال کردن وحشتناك است .

در چند دهه اخیر «قالبی شدن» ویکسان اندیشیدن سخت گریبان هنرمندان ما راگرفته است. دفتر شعر معاصر را که میگشائی صدها شاعر جوان را می‌بینی که ترهاتی چون یکدیگر سرهم کرده‌اند و تشخص درکار نیست واگراستثنائی هست چه‌زودمعلوم میشودو گردنفراز از میانه سر میکشد .

انگار همه اصراردارند طبق‌الگوی معینی شعر بسرایند، این فرمول چه‌زود بدست‌می‌آید حتی باخواندن یك شعر از شاعران دهه اخیر می‌توانی خصوصیات آنرا رده بندی کنی . در قالبی بی‌وزن، ویا دروزن مغلوط سرودن کلمات بیشتر درباب «افتعال» و «تفعیل» صرف شده عربی وپارسی سره بهم آمیختن .

در شعر از «مسئولیت» و «یاس انسانی» سخن راندن وگاه وبیگاه از دیکتاتوری شب ودمکراسی روز لافیدن، ترکیبهای شگفت انگیز و غیرمنطقی بافتن ویا جوانترهاشان که در بند گیس مضحك معشوقه پای بندند اما نحوه برداشت وارائه چپکی شده واکل از قفا. وشده‌اند درست مثل قدما که از زمان جامی تاکنون جز یکی دونفر بقیه فقط باقید تخلص از یکدیگر بازشناخته میشدند . تازه ، این شاعران ازیك مدرسه در نیامده‌اند بلکه درمکتب چند جزوه ومجله تلمذ کرده‌اند و یابهتر بگوئیم ازروی دست یکدیگر نگاه کرده‌اند .

* هنرمندان پلاستیك

اما برای هنرمندان پلاستیك ما وضع از اینهم بدتر است معمار ، مجسمه ساز، نقاش مدرسه‌ای‌دارند ودر آن درس میخوانند چهار ، پنج سال وکتابهائی و تئوریهائی هم در کارست واستادان خوش سخنی که در ذهن خام و آماده شاگرد هرچه بخواهند بامانت میسپارند .

شاگرد می‌پندارد معیارهای‌استاد وحی منزل است واز روزهای اول دست و ذهن خودرا در خدمت «فرمایشات» میگمارد .

ووقتی نگار مکتب دیده ازمکتب بیرون می‌آید نتیجه کارش راباکار صدها همشاگردی او مشابه‌می‌بینی، این مصنوعات را هنرمند نمیتوان خواند که صنعتگرند وارباب فن. از اینجاست می‌بینم که یکدفعه در عرض چند دهه معماری شهر، با حالتی غیر بی‌پایه ومخرب پیش میرود ویا نقاشی این ملك یکباره جنبهٔ تزئینی میگیرد وگل و بوته میشود، مجسمه هایش، «برانکیوزی» «آرپ» ازآب درمی‌آید .

* اگر باران نیاید

پارك ولیعهد جای خوبی برای نمایشگاه نقاشی در هوای آزادست. برخلاف‌مهرآباد که دورست وخاص. دراینجا براحتی تمام طبقات میتوانند هنگام گردش کردن در پارك از هنرهم استفاده کنند اگرباران‌نیاید. کارهای قابل ملاحظه این نمایشگاه غالبا دارای امضای استادان هنرکده است وشاگردان نیز در همان‌مقوله اما ضعیفتر ورنك باخته‌تر کارهائی کرده‌اند. دراین نمایشگاه آمده‌اند درس ومشق مدرسه را به نمایش گذارده‌اند .

در این نمایشگاه کار های عالیوندی که نوعی مونتاژ رنگی‌بود در سراسر نمایشگاه جلب نظر می کرد.

کار های جعفر روح بخش‌تاثیری از تبریزی داشت و بیشتربه‌پرنده وگل پرداخته بود و کارش سخت بومی بود و به خطاطی و قلمکار شباهت می‌برد.

این نکته گفتنی است که‌بعضی از این روسا، کار های خود را در چند نمایشگاه همزمان پخش کرده بودند و هر جا میرفتی نام نامی آقایان بچشم میخورد.

می‌پرسم آیا بهتر نبود که کار ها در یك نمایشگاه جمع میشد تا چند و چون کار یك نقاش‌شناخته آید؟ و بعد کار های پر قدرتی دیدیم از «آلن بیاش» واز این‌دست و قلم تعجب کردیم که گفتند خارجی است و معلم است و معلوم‌شد.

این معلم خوشذوق در تابلو های رنگی اش از رنگهای پلاستیکی و پلاستیك استفاده کرده بود و با قاطعش، او را بیشتر ایرانی نشان میداد تا فرانسوی.

و من اورا شاهدی میگیرم برای استفاده از فرهنك زنده یك‌مملکت که چگونه با مسلح بودن‌به‌تکنیك خوب ، روحیه هنر شرقی‌رابخوبی دریافته و کاری ارائه داده که بیشتر متعلق به این سرزمین است تا جای دیگر و براحتی میتوان آن را تماشا کرد ودر آن به‌مکاشفه پرداخت.

حال آنکه بعضی ازدوستان‌ایرانی با همان قدرت تکنیکی کار هائی کرده بودند که نه زنگی زنك‌بود و نه رومی روم. چیزی دو رگه وبی وطن. بعد چند تا طرح اپرا بود و چند طرح لباس و نور پردازی و مقادیر معتنابهی «پروژه» که‌متوسط بود و نقدش با اهلش . کار های خوبی از «ژیرار» دیده بودیم واین دفعه دو «اتود» از صبا داده بود پچگانه و کار های رنگی اش تعریفی نداشت که انگار بی هنری معاشران در او تاثیر کرده است.

بعد کار های وزیری را دیدیم همانها بود که در جشن هنر بود و میتوان آنرا آزمایشی در حجم های همگن و ریتمیك نامید وآنها که رنگی بود بیشتر قابل قبول بود.

بعد میرسیم‌به قلم انداز«اب‌ارت» پردازها و ده دوازده نفر ، کارهائی کرده بودند با یك قدر تو یك برداشت ودرست شبیه‌هم .انگار یکی از بت‌های معابد هندی که اندکی ذوق نقاشی داشته ،آمده‌وبادستهای مکرر ومتعددش چند تابلو راپادید وبرداشتی یکسان به رنك آلوده است .

اگر اسم یکی از این نقاشانرا زیر همه تابلوهامی یافتیم کمتردچار تعجب‌میشدیم. این یکی‌از نمونه‌های مطیع و چشم‌دوختن‌است.وقتی‌نقاش! سرحساب میشود ، ذوق و ابتکار دراو مرده‌استویکدست ویکنواخت چون استاد خود رقم میزند. آنها حاملان‌فرمولهای خشك‌وتردستی‌های بی‌فایده‌ای بودند .

در اینجا باید برای چندمین بار آن جمله معروف را تکرار کنیم .

«کسی که اولین بار روی‌معشوق را به ماه تشبیه کرد شاعر بود ونفر بعدی فقط یك دزد بود. »

تنها تفاوتی که در میان کارهای آکادمیك می‌بینی شاگرد اول بودن و شاگرد آخر شدن‌است یعنی اختلاف کار کسی که حسابی کپیه کرده و آنکه حتی کپی کردن هم بلد نبوده است واین نمونه را بصورت وحشتناکتری در کارهای هنرستان آزاد کمال‌الملك می‌بینیم.

در ابتدای ورود به نمایشگاه «نقاشی گل‌وبته»ای نظرم‌را گرفت‌استادانه وبسیار ظریف بود بنحوی که در مقایسه با این بیحوصلگی های امروزی ، مشکل وبعید می‌نمود .

ودیدم کارهای این خانم که گویا نامش مولود احمدی است بسیارزیاد است اما زیر تابلوها که نگاه کردم اسامی مختلفی دیدم همه‌ازاین است وبارنك وطرحی همسان .

اثری از نمایشگاه هنرستان آزاد کمال‌الملك.

خبر امروز

«آبستره کنستراکسیونیسم» عنایت دارد و «کولاژیسم»را محترم‌میشمارد واصولش راهم .ودر برابرش ،هنر آموز کمال‌الملك را میگذارم ادامه دهنده سنت‌های نقاشی در این سرزمین ،همانگونه گوشه‌گیر و متواضع و پرکار ، روزهای‌روز،در یك کف دست تابلو کارمی‌کند ، لحظات شوق و اضطراب خود را در فاصله‌های ذره‌بینی،خاکسترمی‌کند.

وچیزی که میسازداز دایره زمان خارج است. متعلق به قرنهای‌دور است و گرته‌ای از بیزمانی دارد.

در اینجا نقاش عنوان «هنرمند» را بعنوان اسلحه دفاعی‌باخود بهمه‌جا نمی‌برد گوئی که صنعتگری استو ریزه کاریهای صنعت را بدقت یاد میگیرد و تخطی از آنرا مجاز نمی‌شمارد ، رموز کار را که از استاد یاد گرفته همانگونه دست نخورده بشاگرد خود می‌سپارد واز اینجاست که سالها میگذرد ودر مینیاتور یاتذهیب کسی پیدا نمیشود که کار او را از سایر استادان‌بتوان تمیز داد و «بی‌امضاء»اثر خواناباشد که از قلم واندیشه چه کسی مایه گرفته است.

تااینکه قرنی بگذرد و «بهزادی» بیاید که آن مایه از هوش ودلیری داشته باشد که او را وادار به سرکشی از قوانین مرسوم کندو طرحی نو در افکند . واین کار در زمینه هنرهای سنتی کاری بسیار دشوار است و نادره‌ای میخواهد.

وباشد که‌در این شاگردان کسی چونان دلیر پیدا شود.

مردم در روز افتتاح مجال تفحص بیشتررا نمیدادوتماشاچیان علاقمندی که یاجلوی تابلوهاعکس می‌گرفتند (بعنوان‌یادگاری) یابصورت‌دستجمعی در گوشه‌ای جمع شده ودر باره گرانی ارزاق وتعویق‌اضافات صحبت میکردند . بااینهمه تماشاچی‌علاقمند غالبا موجودیت مدرن آشنا به‌تکنیك غربی وامکانات غربزدگی ، شیك می‌پوشد ، ریش و سبیل غیر عادی وموی سر از بناگوش تازنخدان‌و کارش راهم که می‌بینی از این‌تازه بدوران رسیدگی خبر میدهد به

*** رونوشت‌ها**

توی سالن اصلی نمایشگاه رونوشت آثار نقاشی های روس و تك توك فرانسوی را دیدیم‌وحتی کاررانوارو وان گوك را که مسخ‌شده بود.

جزیکی دوکار مثلا از نیازی که بدور از تقلیدهای روزمره بود وکار چند استاد صاحب سبك،بقیه‌نومیدی کننده بود کارزنگنه در این میان جالب بود و ادامه همان نقاشیهای قهوه‌خانه واز دیدن این نمایشگاه دریغی بجای ماند که چرا به هنر آموزان نمی‌آموزند که هر یك تخیلات و ابداعات‌خویش را دنبال کنند و از این حالت «مدرسه‌ای» بودن بدر آیند . مینیاتورهای‌مولود احمدی و عطیه صدیقی جسورانه‌و جستجوگر ، می‌نمود و آثارشان در حد نمایشگاه جالب ودیدنی بود و مجسمه‌ها درهر دونمایشگاه تعریفی نداشت. تعداد بیشمار کار وازدحام که داریم شگفت نیست که نقاشان ما رغبت نداشته باشند به‌هنر(صرفا بخاطر پیشبرد هنر) بپردازند.

*** ۲ گروه نقاش**

من این دو نمایشگاه را باهم‌دیدم دریك بعد از ظهر و چیزی که‌حس کردم وجود دو دسته نقاش کاملا جدا ازهم بود. نقاش هنرکده‌تزئینی

بخاری ارج

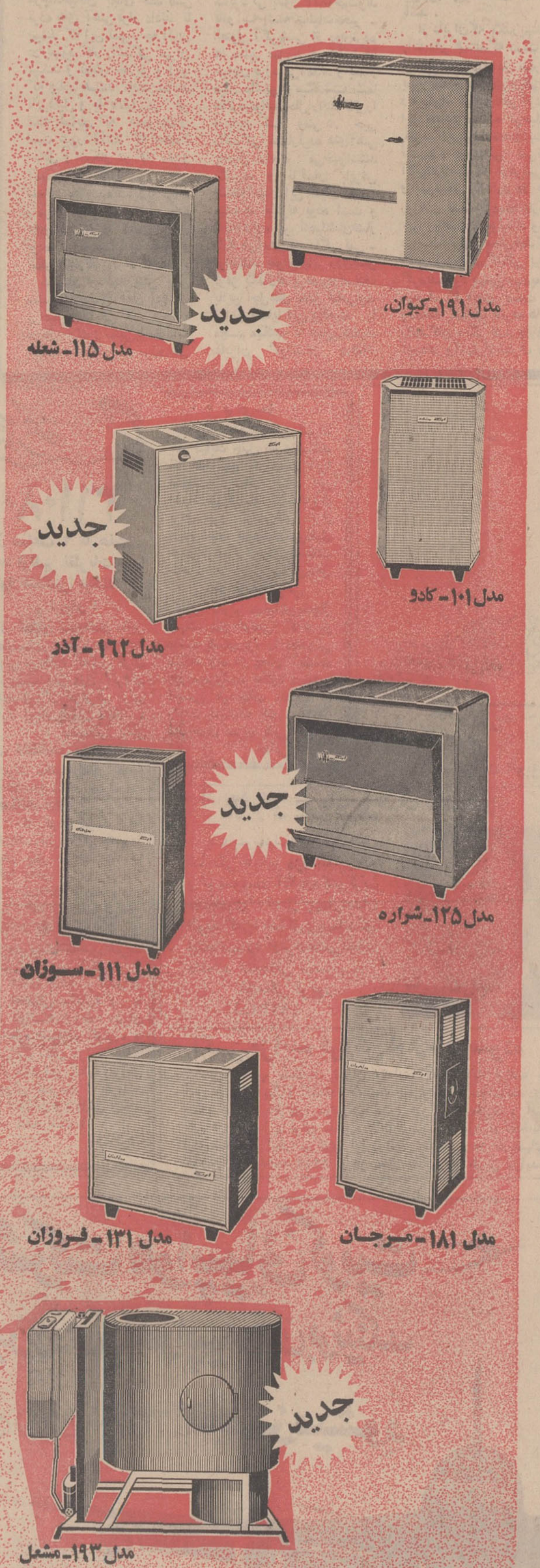

ارج امسال ۴ مدل جدید بخاری عرضه کرده است.
بخاری ارج با قدرت حرارتی از ۳۵۰۰ تا ۲۲۰۰۰ کالری ساعت.
بخاری ارج در اندازه های مختلف، گرمابخش، زیبا، محکم.
بخاری ارج حاصل سی و دو سال تجربه نخستین و بزرگترین سازمان تولید کننده لوازم صنعتی خانگی در کشور ما.
بخاری ارج در ۹ مدل

روابط عمومی ارج

اطلاعات بانوان

دریك شماره فوق‌العاده به بهای ۱۵ ریال تقدیم میکند :

الگوهای رنگی لباس
ابتکار «الگو» درمیان مطبوعات فارسی ، به اطلاعات بانوان تعلق دارد واین هفته «الگو» بطور کاملتر ورنگی تقدیم میشود

طلاق : دیوی که در بند نمیشود!
رپورتاژ تحقیقی و خواندنی درباره یك مشکل مهم اجتماعی

۲۱ عروس، برای ۲۱ داماد !
چگونه ۵۶ روز بعد از زلزله خراسان ، عجیب ترین ازدواج دسته جمعی، برویرانه های «کاخك» برگزار شد ؟

چگونه «ژاکلین» به دام «اوناسیس» افتاد :
نماینده مخصوص ما درامریکا ، ضمن چند مصاحبه باخانواده کندی ، گزارشی‌بی‌نظیر وحیرت‌انگیز تهیه‌کرده است

یك شهر ویك رهگذر ـ آخرین پرواز
دو داستان یك شماره‌ای پر احساس و هیجان‌انگیز اززیلا سازگاروفریده‌گلسرخی

یك اتومبیل «شاهین» و ۱۲ کلید طلا، جایزه این‌شماره‌است

اطلاعات بانوان با دهها رپورتاژ ، داستان ومقاله خواندنی امروز منتشر شد

سومین اجلاسیه اوپک پایان یافت

سخنگوی شرکت ملی نفت ایران اعلام داشت: صبح روز سه‌شنبه‌هفتم آبان آخرین‌جلسه مذاکرات‌سومین اجلاسیه نمایندگان شرکت‌های‌ملی نفت عضو اوپک بریاست آقای دکتر رضا فلاح تشکیل گردید.

در این جلسه مذاکراتی دراطراف چگونگی همکاری‌های آینده شرکت های ملی نفت عضو(اوپک) انجام شد و توصیه‌هائی در این زمینه جهت تصویب هیئت‌های‌مدیره شرکت‌های ملی نفت عضو تنظیم گردید.

نطق دکتر فلاح

در آخرین جلسه آقای دکتر فلاح سخنانی به این شرح ایراد کرد:

شکی نیست که این کنفرانس‌با توجه‌به آرزوی‌مشترك تمام‌شرکتهای ملی نفت مبنی بر ایجاد تشریك مساعی بین یکدیگربا تصویب‌اصول همکاری بین این شرکتها تصمیم مهمی اتخاذ نموده است.

تامین منافع

آنچه بنظر اینجانب تصمیمات‌این کنفرانس را واقع بینانه جلوه‌میدهد این است که در فعالیت‌های‌مشترك منافع یك‌یك شرکت‌های عضو در نظر گرفته شده است. منظور از چنین فعالیت‌هائی آن نیست که جایگزین عملیات دستگاه‌های‌موجود گردد بلکه کوششهای مزبورمکمل فعالیت موجود آنها خواهد بود به نحوی که از رقابت‌های زیان‌بخش دربین‌شرکت‌های ملی‌نفت‌جلوگیری نماید. هدف این کنفرانس متوجه توسعه عملیات‌بعدازتولید شرکتهای ملی نفت و تقویت هدفهای کلی اوپك بخصوص موضوع تثبیت قیمت

صنعت نفت گام نهاده‌اند . باوجود این همه ما بطور کلی نیاز داریم که کارائی خود را افزایش دهیم. در چنین اوضاع و احوالی ابتدای همکاری ما تنها از طریق گرد ـ آوردن و روی هم ریختن تجارب و معلوماتی که در دسترسمان می باشد میسر است و این است ان چیزی که بایستی محور اصلی فعالیت ما در سال های آینده‌باشد در پایان آتیه روشنی را در زمینه همکاری خود پیش بینی‌نموده‌برای شما سفر بی خطر و لذت بخشی را به میهنتان آرزو می کنم.

پس از سخنان آقای دکترفلاح نمایندگان حاضر در جلسه از میهمان نوازی های شرکت ملی نفت ایران سپاسگزاری نمودند.

ها خواهد بود.

عالیجنابان:

در این هنگام که با تصمیمات کنفرانس به میهن خود مراجعت مینمائید اجازه دهید دو موضوع‌را که بنظر اینجانب باید مورد توجه قرار گیرد بعرض برسانم . اولا با وجود اینکه نتیجه این کنفرانس کاملا رضایت بخش بوده است ما نباید ضرورت حزم واحتیاط را در اقدام باین امر از نظر دور بداریم البته وظیفه‌ایکه بعهده ماست لااقل در مراحل ابتدائی کار بسیار خطیری می باشد ثانیا بعضی از مادر گذشته‌تجربیات زیادی در زمینه های فنی کارکسب کرده‌اند و برخی نیز در پهنه بین‌المللی ظاهر شده‌اند درصورتی که بعضی دیگر تازه به جهان

اطلاعیه نمایندگان شرکت های ملی نفت عضو اوپك

تهران ۲۹ اکتبر ۱۹۶۸

سومین اجلاسیه نمایندگان شرکت های ملی کشور های عضو اوپك از ۲۷تا ۲۹ اکتبر در تهران تشکیل شد. جناب آقای‌دکتر اقبال رئیس‌و مدیر عامل شرکت ملی نفت ایران آنرا افتتاح نمود .

کنفرانس، آقای دکتر رضافلاح مدیر امور فنی و بین‌المللی شرکت ملی نفت ایران را به‌ریاست خود برگزید، هیئت های نمایندگی ۷ شرکت ملی نفت‌کشور های عضو اوپك بشرح زیر :اندونزی ،عراق ، کویت ،عربستان سعودی ، لیبی ، ونزوئلا، ایران ،و نماینده دبیرخانه اوپك در آن شرکت داشتند .

کنفرانس مدارك و گزارشات تسلیمی بوسیله کمیته هم‌آهنگی شرکت های ملی و هم‌آهنگ کننده را مورد بررسی و مطالعه قرارداد.

کنفرانس تصمیم گرفت که عطف به‌دعوت شرکت‌ملی‌نفت لیبی‌سومین اجلاسیه کمیته هم‌آهنگی در اوائل آوریل ۱۹۶۹ در طرابلس برپاشود و عطف به‌دعوت شرکت ملی نفت عراق چهارمین اجلاسیه نمایندگان شرکت های ملی در اکتبر ۱۹۶۹ در بغداد تشکیل شود .

اقتصاد

تفسیر اقتصادی روز

بندر آزاد

سرانجام پس ازسالها بحث وگفتگو دولت تصمیم گرفت نقاطی را در پاره‌ای از بنادر کشور بندرآزاد اعلام کند و از آنجمله در بندر عباس که اینروزها بسرعت احیاء میشود بندر آزاد تجارتی ایجادخواهد شد.

ماسالها برسر لزوم ایجاد بندر آزاد چانه زدیم و هربار مقامات مسئول موانعی راپیش میکشیدند که اگر هم‌درست میبود باید سعی میکردند آن موانع‌را از پیش پای‌بردارند نه اینکه به علت آن موانع کار ایجاد بندر آزاد رامتوقف سازند.

امروز در دنیا مناطق بسیار پراهمیتی وجود دارد که همه موفقیت آنها صرفا ناشی از بندر آزاد بودن میباشد .هنك کنك که یکی از شلوغترین نقاط دنیا و متمرکزترین‌منطقه تجارت درجنوب‌شرقی‌آسیاست نمونه بارز اینگونه مناطق میباشد. هامبورك در اروپا پر اهمیت‌ترین منطقه تجاری‌است وهمه کس اهمیت بندر آزاد بودن آنرا مهمتر از موقعیت جغرافیائی بندری آن میداند.

در اطراف کشور خودمان باید از بندر بصره‌وبندرعبیروت ومناطق آزاد آنها نام ببریم.

اصولا یك بندر آزاد جائی است که‌در آن‌همه‌محدودیتهای گمرکی وهمه سدهائی که در راه تجارت بین‌المللی قرار گرفته موقتا نادیده گرفته میشود و کمترین نتیجه آن اینست که در منطقه آزاد ، فعالیت فوق العاده‌ای ایجاد مینماید . اگر کالاها از داخل منطقه آزاد بسهولت قابل نفوذ به داخل نیست ولی آثارناشی از توسعه فعالیتها ـ افزایش کار و درآمدها به سرتاسر کشور جریان خواهد یافت .

برای مادر خلیج فارس ،در جوار کشورها و شیخ‌نشینهائی که اینك بصورت مرکز ورود و توزیع مجدد کالاهای گوناگون‌درآمده است‌والزاما بمثابه یك قطب مغناطیسی کشتیها را بطرف خودمیکشد، ضروری است‌مناطق‌آزادبندری ایجاد کنیم وهمه تسهیلاتی‌را که‌برای اینگونه‌بنادر درجهان وضع شده است، در اختیار صاحبان کالاها قرار دهیم و کفه‌سنگین کشتیرانی درخلیج وتجارت منطقه رادر بنادر خود متمرکز سازیم . و بنادر خود را بصورت مرکز نگهداری موقت و صدور مجدد قسمت اعظم نیازمندیهای وارداتی کشورهای دور و نزدیك خلیج فارس درآوریم . در اینصورت از طریق پذیرفتن کشتیها تخلیه و بارگیری دفاتر و نمایندگیهای تجارتی انبار داری ـ توزیع مجدد عملیات بانکی و بیمه‌ای ناشی از این فعالیتها درآمد بسیار قابل ملاحظه‌ای‌تحصیل خواهیم کرد واز همه‌مهمتر مارا در جریان برخورد بامسائل تجاری جاری جهان،در کارتجارت متخصص خواهد ساخت .

بدیهی است موقعیت یك بندر آزاد تجاری در گرو امتیازاتی است که‌میتواند به صاحبان کالاها و نمایندگان آنها که دفتر کارخود را در بندر دائر میکنند ، واگذار نماید . هرچه این امتیازات بهتر واشکالات و گرفتاریهای ناشی از نظام اداری وسیاست گمرکی و بانکی و حمل‌ونقل در منطقه آزاد کمتر باشد ، موسسات بزرك صادراتی‌جهان بیشتر راغب به استفاده‌ازاین گونه بنادر آزاد خواهند بود در حقیقت بندر آزاد تجاری یك منطقه بین‌المللی است و طبعا مقررات تجاری باید در چنین منطقه‌ای آنقدر انعطاف داشته باشد که کشورهای مختلف با سیستمهای تجاری گوناگون نه فقط در مراجعه به‌بندر آزاد تردید نکنندبلکه آنرا بمثابه بهترین‌ومناسبترین نقطه تماس با طرفهای تجاری خود تلقی نمایند.

اینك که دولت تصمیم به ایجاد بنادر آزاد تجاری گرفته است لازمست مقررات آن با نهایت دقت در جهت ایجادرفاه مراجعه‌کنندگان‌در نظر گرفته شود تا این مناطق بصورت بازهم سخن خواهیم گفت . وستد درآید. در این زمینه

حبیب چینی

رونق در بازار بندرپهلوی

● رونق در بازار

بازار بندر پهلوی با افزایش میزان معاملات برنج رونق گرفت . گزارش های رسیده حاکی است که در هفته گذشته مقادیری برنج بوسیله شرکت ها و بازرگانان برای تهران و شهرستان ها خریداری شد و در حال حاضر مظنه برنج دراین شهرستان محکم است .

بهای انواع برنج در بازار بندر پهلوی بشرح زیر است : برنج‌چمپا هر کیلو ۱۴ تا۱۴٫۲۵ ریال ، گرده ۱۷٫۵۰ تا ۱۸ریال، برنج غریب ۱۸ تا۱۹٫۵۰ ریال ، صدری ۱۸ تا۲۴٫۵۰ ریال .

*** خشکبار**

معاملات خشکبار نسبت بهفته های قبل جریان بهتری‌داشت و مقداری مغز بادام و بادام درختی برای صادرات خریداری‌شد مظنه بعضی از اقلام کالا هابشرح زیر است : مغز بادام کیلوئی ۱۲۰ ریال ، بادام درختی هر کیلو ۴۰ ریال و بادام زمینی هر کیلو ۳۰ ریال .

*** پنبه**

معاملات پنبه باعرضه پنبه از گرگان و گنبد بهتر شد مظنه پنبه گرگان‌هر کیلو ۴۵ ریال و پنبه گنبد ۴۴ ریال می باشد .

● مصالح ساختمانی

معاملات شیشه دو میلیمتری گرم بودوزمینه آن کم‌شد.
مظنه بعضی از اقلام مصالح ساختمانی بشرح زیر بود.
شیشه دو میلیمتری متر مربع ۱۳۵ ریال و سه میلیمتری ۱۹۰ تا۲۰۰ ریال ، تیر آهن کیلوئی ۱۳٫۵۰ تا۱۴ ریال ، سیمان هر تن ۱۸۰۰ ریال ، آجر هزاری ۸۰۰ ریال .

تلویزیون
بلر
جام جهان نما

فیوز اُتوماتیك
اُلمپیا
ساخت آلمان

بی رقیب است
از ۶ تا ۲۵ آمپر

فرزند شما، بخرج ما

پزشك خواهد شد.
با افتتاح حساب تشکیل سرمایه در بانك عمران
شما یا فرزند شما یاهرکسی که‌شمابخواهیدمی‌تواند ۵ سال یا ماهی
۱۰،۰۰۰ ریال در هر نقطه از جهان و هروقت که بخواهد با استفاده
از شهریه و مخارج سفر مجانی تحصیل کند

جناب آقای دکتر زاهدی وزیر محترم
وزارت کشاورزی
قدمهای مثبت جنابعالی در راه انقلاب شاه ومردم موجب افتخار کلیه هموطنان بویژه مرغداران و دامپروران و کشاورزان گردیده است.
ما امضاء کنندگان زیر که برای مرغداری سرمایه‌گذاری کرده‌ایم از طرح‌ایجاد تاسیسات جوجه‌کشی در شهرستان‌ها بسیار خوشحال شده‌ایم ولی بعرض آن مقام محترم میرسانیم که انتقال جوجه‌کشی نارمك به مشهد موجب نگرانی اکثر مرغداران‌شده است زیرا وجود موسسه جوجه‌کشی نارمك درتهران علاوه بر آنکه در تثبیت قیمت جوجه موثر است کمکی به مرغداران کوچك می‌باشد که قادر به تاسیس ماشین جوجه‌کشی نمی‌باشند لذارجاء واثق داریم که‌آن جناب بانظر صائبی که در امور اقتصادکشاورزی دارید برای کمك به سرمایه‌های کوچك دستور تجدید نظر در این باره صادر خواهید فرمود .
شرکت سهامی نامداران، حاج‌محمد تقی کاشی ، ارباب ماهیار، صابونچی ، سیدعلی اکبر عظیمی ، اسماعیل آشتیانی ، حاج‌محمد رضا یزدی ، حبیب‌الله کاشی ، مجید کاشی، سعید کاشی ، مصطفی ابراهیمی ،جواد آشتیانی ، سید رضا طاهری ،علی اکبر علیشاهی ،باقر زینعلی ،محمد حکیمی ، شرکت سهامی گلدشتان.
آ ـ ۴۹۲۲۶

مسئله‌ای بنام ورزش پینگ پنگ و مسابقات جهانی والمپیک

از: ویکتوربارنا مفسر مشهور مجله ورداسپورت

دنیا به‌مسابقات جهانی ۱۹۶۹ مونیخ خیره خواهد ماند!

ورزش

بزرگترین رکورد در کلیه رشته‌های مورد مسابقات در مونیخ بدست خواهد آمد

امریکا هنوز بدرستی این ورزش را نمی شناسد

چین کمونیست ، ژاپن و کره شمالی وجنوبی دراین ورزش حکومت می‌کنند

شوروی بعداز یك ظهور خیره کننده در فراموشی وسکوت فرو رفت

درسه هفته گذشته تمام توجه جهانیان به مکزیکو وبازیهای المپیك بود. اما متاسفانه در میان نوزده ورزش مورد مسابقه دراین بازیها تا کنون مسابقات تنیس روی میز یا در اصطلاح کشورهای آسیائی پینگ پنگ وجوددارد هرچه که در گذشته کشور هائی چون ژاپن که ورزش‌کاران آنها در این رشته جزو سلاطین ورزش پینگ پنگ دردنیا محسوب می شوند ،بار ها برای گنجاندن این ورزش جزو سایر ورزشهای مورد مسابقه در بازیهای المپیك کوشیده‌اند . ولی بنظر من ، هرگز مسابقات پینگ‌پنگ در برنامه بازیهای المپیك قرار نخواهد گرفت ، چون ورزشی به بازیهای المپیك راه خواهد یافت که نظر موافق برای گنجاندن آن درمواد المپیك از جانب کشور های تمام نواحی مختلف جهان باشد ،در حالیکه هنوز دوستان امریکائی‌ما وعده‌ای دیگربا این کار موافق نیستند !

البته نمی خواهم تقصیر را گردن یك شخص بخصوص بگذارم ولی رئیس فدراسیون تنیس رومیزی کشور های امریکا آقای «ئی سولوزانا هرندز» تا کنون تلاشی که مورد تایید از جانب اروپائیها ویا احیانا آسیائیها برای رسیدن باین هدف باشد انجام نداده است .

من از زمانی صاحب این عقیده درمورد آقای «هرناندز» شدم که در چند ماه قبل از نزدیك با اودر این مورد گفتگوئی انجام دادم و متاسفانه گفته هایش دلیل دیگری بود علاوه‌بر کار های گذشته او در مورد بی‌توجهی به ورزش تنیس رومیزی !

متاسفانه آنها هم آنطور که ما تصور می کنیم تقصیر ندارند ، چون در کشور های امریکائی اکثرا ورزشهائی مورد تایید قرار می‌گیرد که کمیته های المپیك آن کشور ها با آن نظر موافق داشته‌باشند ، چیزی که هرگز درمورد پینگ‌پنگ در هیچیك از کشور های امریکا، خصوصا امریکای جنوبی تا بحال سابقه نداشته است .

ثانیا دلیل دیگری که از نظر ما وجود دارد ، عدم آمادگی مردم امریکا برای قهرمان‌شدن در این ورزش و احیانا موفق بکسب مدال شدن می باشد . چون کاملا واضح است که در هیچ مسابقه پینگ پنگ بین‌المللی یك قهرمان امریکائی با حضور قهرمانان آسیائی واروپائی هرگز قادر بگرفتن مدال نخواهد بود مگر در موردی استثنائی که بسیارنادر خواهد بود !

بنابراین باآگاهی از این موضوع هرگز امریکائی‌ها موافق باورود پینگ‌پنگ به‌بازیهای المپیك نخواهند بود .

آمریکا پینگ‌پنگ رانمی‌شناخت

نزدیك به سه‌سال پیش من سفری به‌آمریکای جنوبی کرده بودم ، شاید باور نکنید ، نه‌تنها آنهائی که ورزش پینگ‌پنگ را میشناختند از تعداد انگشتان دست بیشتر نبودند ، بلکه بندرت می‌توانستم کسی را پیدا کنم که این بازی رابلد باشد ! ولی باوجود تمام کم‌توجهی مسئولان حال حاضر در سازمانهای ورزش کشورهای امریکای جنوبی باین ورزش در سفر اخیری که باردیگر به آمریکای جنوبی‌نمودم با کمال تعجب مشاهده نمودم که وضع باگذشته بسیار تفاوت کرده است .

اکنون نه‌تنها بسیارند آنهائی که پینگ‌پنگ بازی می کنند بلکه سالنهای مسابقه و تمرین بسیاری برای این ورزش بچشم میخورد.

واقعا برای خود من تعجب‌آور بود وقتی که در شب‌فینال مسابقات قهرمانی پینگ‌پنگ پان‌آمریکن که درشیلی‌انجام میشد ، شاهدحضور پنج‌هزارتن تماشاگر بودم .

بنابراین باید قبول کرد ، یا بهتر آنهائیکه قبول ندارند باید قبول کنند که باوجود نبودن پینگ‌پنگ در مسابقات المپیك ، اکنون در سراسر جهان قهرمانان پینگ‌پنگ بسیارند و نزدیکترین مسابقات بین‌المللی این ورزش، مسابقات قهرمانی آسیا درجاکارتا است و دیگری مسابقات قهرمانی جهان در سال ۱۹۶۹ در مونیخ آلمان غربی است ، که زمان برگزاری آن ماه آپریل «اواخر فروردین» آینده است .

ایده‌ای که از هم‌اکنون من برای مسابقات قهرمانی مونیخ‌دارم این است که در این دوره از مسابقا ت‌بیشترین تعداد نفرات شرکت کننده حضورخواهندداشت که این در تاریخ مسابقات یك رکورد خواهد بود برای قهرمانان شرکت‌کننده در یك مسابقه جهانی ، رکوردی برای تمام ورزشها !

ولی کوشش تازه‌ای که فدراسیون جهانی تنیس آغاز کرده است ، سعی در جلب نظر اعضای این فدراسیون برای عضویت کشور چین کمونیست در مسابقات‌جهانی پینگ‌پنگ است . چه چینی‌ها واقعا می‌توانند قطب دیگری باشند در برابر ژاپنیها ، ولی باوجود تمام تلاشها هنوز معلوم نیست چین تیمی خواهد فرستاد یاخیر ؟

ولی بهرحال در صورت غیبت چین کمونیست ، احتمالا ژاپن پیروزی مسابقات سال پیش خود رادر استکهلم تکرار خواهدکرد.

ژاپن و چهارمیلیون بازیکن!

چون ژاپن تنها کشوری است که بیش از چهار میلیون نفر بازیکن پینگ‌پنگ دارد ! و تیم‌ملی ژاپن همه ساله از میان این عده که هشتاد درصد آنها را جوانان دانشجو و دانش‌آموز تشکیل‌می‌دهند ، انتخاب می‌شود .

ولی‌ژاپنیها در این رشته‌ورزشی در قسمت مردان در حال حاضر بدون رقیب می‌باشند ولی این توفیق برای زنان این کشوروجود ندارد . چون در دسته بانوان‌زنان کره جنوبی همان‌قدرتی را صاحب هستند که ژاپنیها در دسته‌مردان این شناسائی راباید‌آوری‌مسابقات آسیائی پینگ‌پنگ بانوان تجدید میکنیم چه‌این تیم بانوان کره‌بود که‌چهار مقام نخست را در این مسابقات صاحب شد ولی باوجود قدرت‌خوب‌قهرمانان کره جنوبی‌در پینگ‌پنگ‌بانوان ، فدراسیون‌پینگ‌پنگ این کشور هنوز تیمی برای شرکت در مسابقات جهانی گسیل نداشته است .

در حالیکه این احتمال است که در مسابقات آینده شاهد حضور دختران کره جنوبی نیز باشیم .

بطور کلی قدرتی که در حال‌حاضر قهرمانان ژاپن‌ودو کشور کره شمالی و کره جنوبی و احتمالاچین درکادر مسابقات جهانی در برابر سایر ملتها بدست آورده‌اند ، عامل چشم‌گیری است برای راه نیافتن این ورزش به بازیهای المپیك ، چون همانطور که ذکر شد ، این موضوع واضح است که در صورت ورود پینگ‌پنگ به‌بازی های‌المپیك تا چندین سال قهرمانان این چند کشور فاتح مدالهای‌مسابقات پینگ‌پنگ المپیك خواهند بود ،گذشته ازاین مسائل ضعف نسبی قهرمانان اروپائی در مقابل قهرمانان آسیائی باعث عدم علاقه این کشورها به‌ورود ورزش پینگ‌پنگ به بازیهای المپیك میباشد و این موضوع در مسابقات قهرمانی سال پیش که در شهرلیون فرانسه انجام گردید ، بار دیگر به ثبوت رسید .

بندرت میتوان در مسابقات جهانی نتیجه مسابقه یك قهرمان شناخته‌شده آسیا را بایك اروپائی بنفع نفر دوم یافت . تازه موقعیت نسبی قهرمانان زن اروپا در برابر آسیائیها بهیچوجه قابل مقایسه نیست ، آنقدر که فکر میکنم احتمالا اگر اوضاع بهمین‌ترتیب پیش برود روزی خواهد رسید که دیگردختران‌اروپائی در میان آسیائی‌ها برای مسابقه وجود نداشته باشند .

*** نزول شوروی**

در مسابقات قهرمانی سال پیش متاسفانه من شاهد نزول خیلی‌ها بودم. از جمله شورویها ، شورویهائی که تایکی دو سال قبل آنقدر غیرمنتظره پیشرفت میکردند که امید حکومت آنها هم در مسابقات جهانی میرفت در مسابقات سال پیش آنقدر نزول کردند که از پنج مدال طلای پیش‌بینی شده خود فقط صاحب یکی شدند!

بدلیل انکه حالا فقط به یك چیز پرداخته‌اند . بازی دفاعی و این‌درست عکس روشی‌است که ژاپنیها ، چینی‌ها و یا بطور کلی آسیائیها برای خود دارند .

نگرانی عمومی دنیای ورزش برای شوروی این است که باوجود داشتن بازیکنان بسیار در ورزش پینگ‌پنگ باین تیره روزی رسیده‌اند ! شاید با تعداد ورزشکارانی نزدیك به نفرات ژاپنی ، چون آخرین آمار سازمان ورزشی شوروی فهرمانان پینگ‌پنگ‌این کشور را نزدیك به دو میلیون اعلام کرده است .

اکنون به تنها کشور اروپائی که درورزش‌پینگ‌پنگ بسیار امیدوخته‌ایم، چکها هستند که یك برنامه تدریسی و آموزشی بسیار وسیعی را درمدارس ابتدائی خود در مورد این ورزش‌آغاز کرده‌اند و میتوان پذیرفت چکها با سود بردن از این روش ژاپنیها تا چند سال آینده موقعیتی ممتاز شاید درحدآسیائیهای صدرنشین برای خود دراین ورزش کسب کنند .

در مورد انگلیس هم با برداشت کلی که دراین مطلب داشتم اظهار نظری نمیتوانم‌بکنم جز اینکه بطور استثنائی در میان قهرمانان پینگ‌پنگ این کشور ، چهره‌ای ممتاز بنام «کارنزا ماتیوز» ظهور کرده است . ماتیوز دختری است که در مسابقات انفرادی بانوان مقامی بسیار درخور توجه مسابقات جهانی سال آینده در مونیخ بدست خواهد آورد .

بامید روزی که پینگ‌پنگ هم در میان ورزش های مورد مسابقه در بازیهای المپیك باشد .

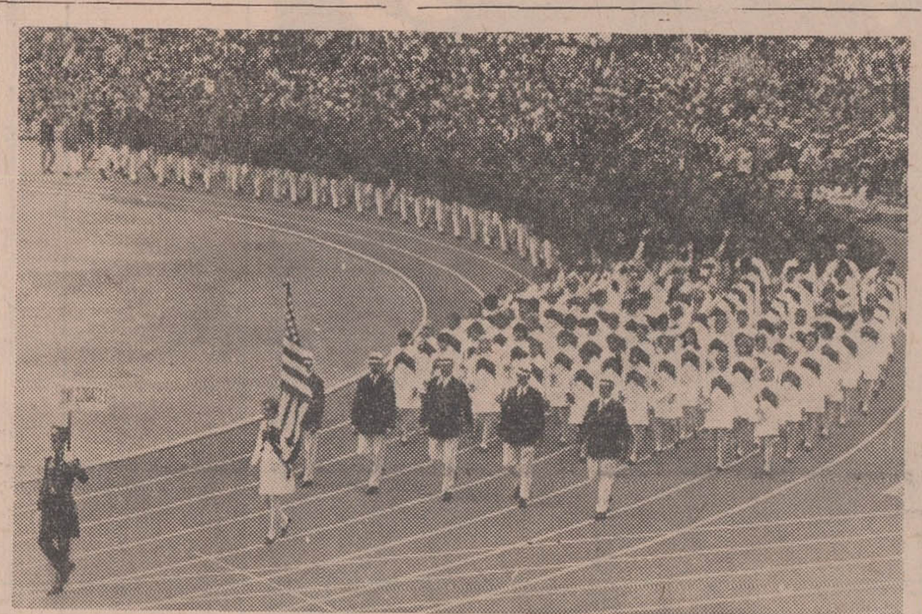

این کاروان ۴۲۱ نفره قهرمانان آمریکا درمکزیکواست که با بدست آوردن ۱۰۶ مدال طلا ، نقره و برنز بایك رکورد جدید المپیك را فتح کردند .

زرد و آبی دیروز ۱ـ۱ مساوی شدند

آزمایش برای تیم ملی فوتبال

بعد ازظهر دیروز چهره‌های امید برای تیم ملی‌فوتبال ایران در دو گروه زرد و آبی در زمین شماره سه شهباز طی دیداری مورد آزمایش قرار گرفتند.

این آزمایش که بدنبال تمرینات ماه گذشته صورت گرفت برای گزینش بهترین چهره‌های‌فوتبال ایران وتدارك تیم ملی جهت دیداریست که تا ۱۵ روز دیگر فوتبالیستهای ایران در شوروی انجام خواهند داد .

نتیجه مسابقه ۱ـ۱ مساوی ضمن آنکه چندان پرثمر نبود قدرت وامکانات جسمانی و انعطاف پذیری بازیکنان را بنمایش گذارد.

گل تیم آبی باپای مهدی مناجاتی و توپ تیم زرد بوسیله اکبر افتخاری بثمر رسید، در این دیدار مربی‌جدید آقای «رایکوف» از کشور یوگسلاوی برای تغییر روش‌در سیستم فوتبال رایج در ایران که بصورت۴ـ۲ـ۴ می‌شناسیم در خط میانی از هفت بازیکن آزمایش کرد رویهم کاظم رحیمی ـ کاشانی ـ حسن حبیبی ـ منوچهر حبیبی ـ لواسانی ـ جان‌ملکی در خط دفاعی دو تیم قلیچ خانی ـ فرزامی ـ یاوری ـ طالبی در خط میانی و افتخاری ـ کلانی ـ مناجاتی ـ جباری وشرفی آماده‌تر از دیگران بنظر میرسیدند با این توجه که مصطفی عرب بعلت سفر در این آزمایش‌نبود. در جمع‌سه چهره برگزیده شده برای درون دروازه ،اصلی ـ ظلی و ایده‌الی هرسه سخت آماده و فداکار بنظر رسیدند که‌از این میان دونفر را باید برگزید.

تیم‌ملی فوتبال انگلیس انتخاب شد

سرالف‌رمزی مربی تیم ملی فوتبال انگلیس روز گذشته اسامی هیجده نفر اعضای تیم فوتبال‌انگلستان رابرای سفر به رومانی‌جهت انجام‌مسابقه‌باتیم ملی‌این کشوردربخارست‌اعلام کرد.

این مسابقه که کاملا جنبه رسمی دارد روزچهار شنبه آینده دربخارست انجام خواهدشد.

درمیان هیجده‌نفریکه رمزی‌بعنوان نفرات تیم ملی انگلیس نام‌برده‌است . نام جیمی گریوز بازیکن مشهور انگلیس وگلزن شماره یك مسابقات باشگاه هاکه‌با هیجده گل در صدر قرار دارد دیده نمیشود . درعوض در لیست تازه‌نام دوبازیکن جدید که‌برای اولین بار بعضویت تیم ملی برگزیده شده‌اند بچشم میخورد . ایندوبازیکن یکی بك‌وسط تیم آرسنال ، باب مك‌نابی ودیگری دروازه‌بان جوان تیم اورتون ، «گوردن‌وست» میباشند اعضای منتخب تیم انگلیس از این‌قرارند.

گوردون بنکس وگوردون وست (دروازه‌بان)

مك‌نابی ، گیت‌نیوتون ، تامی رایت (بك)

نورمن مانتر، بریان لابون ، بابی مور (کاپیتن)آلن، مولری (هافبك)

آلن‌بال، کولین‌بل، بابی چارلتون ، روجرهانت، جفری هورست ، پیترتامپسون ومارتین پیترز (فورواردر)

سرالف‌رمزی اعلام کرده‌است احتمالا نابی‌استایلز یاجکی‌چارلتون همراه تیم برومانی‌سفر خواهندکرد .

آقای ویلسون وجورج کوهن در حال حاضر زخمی هستند.

توضیح

در خبر ورود قهرمانان کشتی روز ۵شنبه گذشته تیمسار سرتیپ مولوی سرپرست فدراسیون کشتی رااشتباها تیمسار امجدی معرفی کرده بودیم که به این‌وسیله‌تصحیح میشود.

ترانسفورماتور ولامپ مهتابی **المپیا**

ساخت آلمان بی رقیب است!

لامپ المپیا:

پرنور، بادوام.

ترانسفورماتور مهتابی المپیا درگرمای ۴۵ درجه وسرمای ۲۰ درجه زیرصفر لامپ رافوراً روشن میکند. درموقع خرید دقت فرمائید تاترانسفورماتور دیگری بجای المپیا ساخت آلمان بشما ندهند

شرکت المپیا با مسئولیت محدود ـ خیابان نادری ۳۴۶ ـ تلفن ۴۷۸۴۱

تجدید آگهی نوبت دوم

باستناد مرقومه شماره ۱۹۸۴ مورخ ۴۷ر۶ر۲۷ اداره کل شرکت های تعاونی وزارت کار و امور اجتماعی جلسه عادی سالیانه نوبت دوم مجمع عمومی شرکت تعاونی مصرف کارکنان شرکت واحد اتوبوسرانی تهران و حومه در ساعت ۹ صبح‌روز پنجشنبه سی‌ام آبانماه ۱۳۴۷در محل شرکت تعاونی مصرف واقع در انتهای خیابان نارمك جنب ناحیه یك شرکت واحد اتوبوسرانی تشکیل میشود از عموم صاحبان سهام تقاضا دارد بارعایت مفاد اساسنامه در جلسه مزبور شرکت فرمایند .

دستور جلسه : ۱ـ استماع گزارش هیئت مدیره و بازرسان قانونی شرکت . ۲ـ انتخاب سه نفر بازرس قانونی‌برای مدت یکسال . ۳ـ تصویب ترازنامه و بیلان عملکرد سال ۱۳۴۶ و تعیین تکلیف سودو مازاد ۴ـ تعیین خط مشی شرکت . ۵ـ تصویب بودجه سال ۱۳۴۷ شرکت .

هیئت مدیره شرکت تعاونی مصرف کارکنان شرکت واحد اتوبوسرانی تهران و حومه

آ ـ ۲۴۴۱۹

اسامی قبولشدگان وذخیره‌های آموزشگاه عالی کمك مهندسی بهداشت فریس

هادی کرمی ، سید مصطفی فرواد ، فیروز کبیری ، تقی حسن پورلاف ساری ، باقر شبستری ، علی روحی علمداری ،علی صحرا نورد ، قدرت‌اله ملاجعفری ، محمد حسن عطار نژاد ، غلامرضا سلمانی صادقی آستانه ، احد صید افکن ، الهیار آریانی محمد رضا واحدی ، محسن کاشانی گهر ، سید محمد سعید حمیدی ، ابوالقاسم آقا امینی قشمی ، عباس جعفری خرمی ،پرویز بندری ، تقی قنبرنیاك سی ، حسین عتیقی ، غلامحسین مختاری خیرآبادی ، سعیداله یزدانی ، براتعلی‌کریم پور قوچانی نژاد حسین شواخی زواره ، محمد باقر مدبرنیا «مرغی»، جعفر صادقی نوروزی ، رضا نوری آشتیانی ، ایرج رزاقی ، مرتضی شیرین ، عبدالکریم کریم شیدا ، همایون پور فتاحی ، جمال محمد علی زاده علی آبادی ، رضا قاسمی قهیازی ، غلامعلی خرازی ، سعید فریور ، غفار نقیه ، میرمحمد علی مرتضوی میرمحله ، کاظم خطیبی ، خیراله قزوینی ، مصطفی عیسی زاده نشلی .

ذخیره‌ها

ابوالقاسم کوشا ، فریدون شمالی ، محمد نعمتی عبدل آبادی ، قاسم‌مولائی ،حسن یوسفی ، علی اکبر صدقی ، علی قادری ، محسن حاج محمد جعفر آجیل فروش ، غلامرضا یوشنك‌باقری عبدالمجید فرزام کارگر ، حسن کاظمیان امیری ، مهدی‌مهدوی محمد قادری ، اله قلی میرزائی گرگری ، حشمت‌اله توکلی‌نوری محمد حکیمان .

قبول شدگان جهت‌انجام مصاحبه بایستی ساعت هشت لغایت ۱۲ روز یکشنبه ۴۷ر۸ر۱۲ بدفتر اداره کل بهداشت محیط‌واقع در ساختمان شماره ۱ وزارت بهداری حضور یابند .

تاریخ مصاحبه ذخیره ها ساعت ۸ـ۱۲ روز دو شنبه۴۷ر۸ر۱۳ خواهد بود . مالف ۷۷۳۳

آ ـ ۴۸۹۸۴

عریضه سرگشاده

پیشگاه مبارك اعلیحضرت همایون شاهنشاه آریامهر پدر تاجدار ملت ایران

بشرفعرض همایونی میرساند :جان نثاران امضاء کنندگان زیر از هستی ساقط شدگانی هستیم که تعداد ۷۷ باب دکان باتمامی اجناس‌خودرا از دست داده‌ایم . باتعهدات سنگینی که باشخاص و بانکها داریم حالیه فاقد هستی و سرمایه گردیده با داشتن عائله سنگین و نداشتن مکان کسب و کار چشم براه عنایات ذات اقدس شهریاری می باشیم که اوامر موکد به‌وزارت‌آبادانی ومسکن درموردساختن سد و تسطیح مکانهای سیلزده صادر فرمایند و با پرداخت وامهای طویل المدت کم بهره از طریق بانکها مرهمی‌بر زخمهای جان نثاران هستی از دست داده بگذارند . در انتظار بذل عنایت شاهانه می باشیم .

سیلزدگان بازار رامسر : عباس حنفی مقدم ، سید محمد میر رضائی * محمد مهدی پور تقی ، محمد سماکی شافیان ، محمد شاه منصوری ، عباس المهیان .صادق حلاجیان ، علی اصغر پروانه نقی قربانی ، ابوالقاسم موسی‌پور ، علی دیوگیر * یحیی سلیمان نژاد، یوسف چاوشیان ، رحیم نصیری * یدالله آفاقی ، محمد درجانی ، عباس شافیان ، علی اکبر چاوشیان ، محمد علی‌نصیری محمد چاوشیان ، حسین چاوشیان ، ابراهیم سلیمان نژاد ،حسن عبدالعلیان ، قربانعلی رستم نژاد ، رضا حدادی ، مسلم‌دیو گیر، حسین مقدم ، بابا حدادی، حسین گازر ، نصراله ابوالقاسمی ، سلیمان حدادی، حبیب‌اله ببری ، قاسم سلملیان ، علی محمد زیتونی ، غلامحسین پوراسمعیلی * اسمعیل نحوی ، محمود رمضان پور ، قاسم فلکیان ، علی عبدالعلیان ، حیدر همتی ، رمضان گازر * شعبان رضائی ، علی اکبر علی نژاد ، محمد ارجی ، قاسم برزین ، علی محمد نحوی ، علی درجانی‌نوروززاده

آ ـ ۴۹۱۷۴

تلویزیون ارنیفون

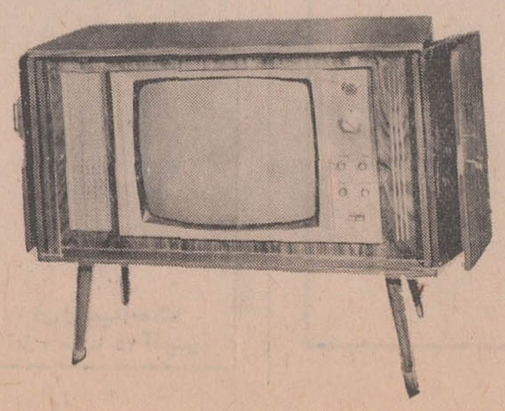

آگهی بداوطلبان امتحان ورودی کلاس تربیت جنگلبانی چالوس

بدینوسیله باطلاع کلیه داوطلبان متقاضی درامتحان ورودی کلاس تربیت جنگلبانی چالوس میرساند که برای دریافت کارت ورودی روز سه‌شنبه ۴۷ر۸ر۱۴ از ساعت ۸تا۱۴ به دفتر آموزش وزارت منابع طبیعی ـ بلوار الیزابت دوم نبش خیابان سپهبد مراجعه‌نمایند ـ امتحان در ساعت ۱۴ روز ۴۷ر۸ر۱۵ در وزارت منابع طبیعی‌انجام خواهد گرفت. مالف ۷۷۴۱

وزیر منابع طبیعی

۱ـ۳ آ ـ ۴۹۰۱۲

آگهی ثبت نام دوره تخصصی علوم آزمایشگاهی

دانشکده پزشکی دانشگاه تهران برای تحصیل در سال‌اول دوره سه‌ساله تخصصی علوم آزمایشگاهی عده‌ای‌ازفارغ‌التحصیلان دانشکده های پزشکی ـ دارو سازی ـ دامپزشکی و دارندگان درجه دکترا شیمی و بیولوژی را که داوطلب تحصیل در دوره مذکور باشند از طریق مسابقه می پذیرد .

داوطلبان میتوانند از روز سه شنبه هفتم آبانماه تا پایان روز چهار شنبه ۲۲ آبانماه ۱۳۴۷ بعد از ظهر ها بادر دست‌داشتن دوبرگ رونوشت شناسنامه وسه قطعه عکس ۴×۶ دانشنامه دکترای و یك برگ فتوکپی آن و رسید پرداخت مبلغ چهارصد ریال بحساب ۱۷۷۲ که در بانك ملی شعبه دانشگاه منظور شده باشد بدبیرخانه دانشکده پزشکی مراجعه و ثبت نام نمایند

داوطلبان باید خدمت وظیفه عمومی را انجام داده و یا از آن معاف باشند .

فارغ‌التحصیلان دانشکده پزشکی در سال دوم ثبت نام خواهند کرد .

مواد مسابقه عبارتست از.

بیولوژی عمومی ـ بیوشیمی ـ فیزیك و زبان خارجه .

مسابقه ورودی در ساعت ۱۰ بامداد روز شنبه ۴۷ر۸ر۲۵ در دانشکده پزشکی انجام خواهد شد.

سرپرست دانشکده پزشکی .دکتر سمیعی

۱ـ۲ آ ـ ۴۷۸۹۰

آگهی حراج

سازمان نمایشگاه های وزارت اقتصاد واقع در خیابان پهلوی جنب هتل هیلتون ۱۴۱۶ قلم لوازم فرسوده اداری و آهن آلات و تابلو و تخته رااز طریق حراج بفروش میرساند .

۱ـداوطلبان شرکت در حراج بایستی شخصا در تاریخ شنبه ۴۷ر۸ر۱۸ در ساعت نه صبح در محل سازمان نمایشگاه ها حضور بهمرسانند

۲ـمعامله فقط باوجه نقدو فی‌المجلس انجام خواهد شد .

۳ـبرنده یا برندگان حراج متعهدند ظرف ۴۸ ساعت کلیه لوازم رااز محل سازمان نمایشگاه ها خارج نمایند درغیراینصورت سازمان برای هر یك روز تاخیر مبلغ یکهزار ریال بابت کرایه محل وانبارداری دریافت خواهد نمود

۱ـ۲ آ ـ ۴۹۰۴۴ **سازمان نمایشگاهها**

خبرهای روز

کنگره شعر ایران افتتاح شد

ساعت ۱۰ امروز علیا حضرت‌شهبانو نخستین کنگره شعر ایران را گشودند.

مراسم مربوط به افتتاح نخستین کنگره شعر ایران در تالار رودکی برگزار شد. پس از بیانات علیا حضرت شهبانو ، آقای پهلبد وزیر فرهنگ و هنر که این کنگره تحت سرپرستی‌آن وزارتخانه انجام‌میشود نطقی ایراد کرد.

سپس آقای دکتر کیا معاون وزارت فرهنگ و هنر ورئیس کمیته شعر واد ب‌جشن فرهنگ وهنر ضمن ایراد مطالبی برنامه کنگره راتشریح کردوفهرست سخنرانیها رابرشمرد.

پس از پایان مراسم افتتاح علیا حضرت مدت یك ساعت و نیم در سرسرای تالار توقف فرمودند وبه اشعاری که توسط : عدیلی ،لیلی کسری ، معینی کرمانشاهی، صهبا، سیمین بهبهانی ، ذکائی بیضائی ، ثمری ، رحمت‌دانشور ، لعبت‌والا، ادیب کسروی ، پروین بامداد ، عفت‌قریب‌وناظرزاده کرمانی‌بمناسبت تشکیل کنگره خوانده شد توجه نمودند.

شاعرانی که اشعار خودرا خواندند مورد مرحمت قرار گرفتند .علیا حضرت‌خطاب به شعرای حاضر فرمودند ، امید است که هنرمندان وشعرا نیز در راه پیشبرد هدفهای انقلاب ایران گامهای موثربردارند واشعار و هنر خود را منطبق با اجتماع‌بیشرفته کنونی خویش‌سازند.

علیا حضرت شهبانو در بیانات خویش اظهار امیدواری فرمودند که در میان طبقات شعرا و هنرمندان بیش از پیش صمیمیت وهمکاری‌و یگانگی بوجود آید تا بتوانند در پیشرفت مملکت خود یك دل ویك زبان باشند.

در مراسم گشایش این کنگره چندتن‌ازوزیران کابینه وشخصیتهای مختلف مملکت نیز در این مراسم شرکت کردند در آغاز جشن‌تیمسار سرلشگر خسروانی معاون نخست وزیر وسرپرست سازمان‌تربیت بدنی سالروز تولد والاحضرت ولیعهدرا تبریك گفت و سپس باکسب‌اجازه از حضور ایشان‌برنامه‌جشن ورزشی آغاز گردید و با انجام آتش بازی در ساعت شش‌ونیم بعد ازظهرپایان یافت.

عطیه شهبانو

علیاحضرت‌شهبانوی ایران‌مبلغ دو میلیون و۲۵۰ هزار ریال‌بمنظور اجرای طرح تحقیقاتی وعلمی‌مربوط به‌مطالعه تاثیر دارو برروی نوزادان واطفال به دانشگاه پهلوی مرحمت فرموده‌اند .

گزارش های مربوط به طرح تحقیقاتی که از چند ماه پیش در دانشگاه پهلوی آغاز گردیده بود ونتایج مقدماتی‌حاصله از آن‌مورد توجه و عنایت خاص‌شهبانوی‌ایران واقع گردیدو به‌منظور کمك به‌نتیجه تحقیقات مربوطه مبلغ‌فوق را به این‌دانشگاه مرحمت فرموده‌اند.

گشایش انجمن فیلم‌دانشگاه پهلوی شیراز

بمناسبت سالروز میلاد مسعود والاحضرت همایون ولایتعهد ساعت هشت بعد ازظهر پنجشنبه انجمن‌فیلم دانشگاه‌پهلوی شیراز گشایش‌یافت.

در مراسم افتتاح این انجمن‌آقای هوشنك نهاوندی رئیس دانشگاه پهلوی ـ آقای‌صدری استاندارفارس‌ـ تیمسار سپهبد مین باشیان فرمانده ارتش سوم ـ معاون‌دانشگاه وروسای دانشکده‌های دانشگاه پهلوی ـ مدیران‌کل ومقامات کشوری و لشگری استان فارس و همچنین گروهی از استادان‌و دانشجویان‌این دانشگاه حضور داشتند.

انتصابات

آقایان شکرالله نجفی بریاست دبیرخانه شورای عالی آموزش و پرورش و آقای ابوالقاسم‌افراسیابی به ریاست اداره کل آموزش و پرورش همدان منصوب شدند .

شهبانو برندگان مسابقه طرح‌ساختمان تئاتر اصفهان را بحضور پذیرفتند

علیا حضرت شهبانو ظهر امروز سه نفر از مهندسان برنده مسابقه طرح ساختمان تاتر اصفهان را در کاخ نیاوران بحضور پذیرفتند برندگان این طرح باین شرح به پیشگاه شهبانو معرفی شدند.

آقای‌هوشنك اشراق خاوری‌برنده اول بمبلغ سیصد هزار ریال

آقای فریدون داورپناه برنده جایزه دوم بمبلغ دویست پنجاه هزارریال

آقای جواد حاتمی برنده جایزه سوم بمبلغ یکصد پنجاه هزارریال

مهندسان و طراحان ساختمان تاتر اصفهان بدریافت‌جوائز خود ازدست شهبانو مفتخر شدند. و معظم لها آنان را مورد مرحمت قرار دادند.

شهبانو جشنهای فیلمهای کودکان را گشودند

علیاحضرت شهبانو فرح عصر پنجشنبه سومین‌جشنواره بین‌المللی فیلمهای کودکان‌را در سالن‌سینما دیاموند گشودند و در ضیافت‌شامی که‌بهمین مناسبت از طرف‌وزارت فرهنگ‌و هنر برپاگردیده بودشرکت فرمودند .

در مراسم گشایش سومین جشنواره آقای هژیر داریوش کارگردانان ومیهمانان خارجی را وخانم لیلی امیر ارجمند مدیر عامل کانون پرورش‌فکری کودکان و نوجوانان هیئت داوران‌بین‌المللی رابحضور شهبانو معرفی کردند .

آیت‌الله مرعشی نجفی بستری شد

گزارش خبرنگارمادر قم‌حاکیست، حضرت آیت‌الله سید شهاب‌الدین مرعشی نجفی برای انجام یك‌عمل جراحی در بیمارستان نکوئی قم بستری گردید .

پیش بینی هوا

هوای کرانه‌های دریای‌مازندران وشهرستانهای شمالی استان خراسان ابری گاهی همراه‌با بارندگی پراکنده خواهد بود، هوای تهران و بقیه نقاط‌ایران نیمه ابری در بعضی نقاط‌تمام ابری همراه با باد نسبتاشدید در سطح زمین‌ورگبار پراکنده خواهد بود، گرمترین .نقطه‌در ۲۴ ساعت گذشته ایرانشهر با حداکثر ۳۳ و سردترین‌نقطه اراك باحداقل ۳ درجه بالای صفر بوده است.

حداکثر درجه حرارت‌تهران در ۲۴ ساعت گذشته ۱۴ و حداقل ۹درجه بوده است.

در جلسه امروز سنا
لایحه جدید حدود فلات قاره تصویب شد

جلسه علنی سناساعت ۱۰امروز به‌ریاست دکتر محمدسجادی«نایب رئیس » تشکیل گردید .

دراین جلسه چون کسی بعنوان قبل از دستور ثبت نام‌نکرده‌بود مجلس‌بلافاصله وارد دستور گردید ولایحه‌اصلاح‌تبصره۳۳قانون بودجه سال ۱۳۴۶ کل کشور در مورد اوراق قرضه مطرح گردید .فوریت این لایحه درجلسه گذشته‌بتصویب رسیده‌بود) پس ازتوضیحات‌معاون وزارت‌دارائی باورقه نسبت باین لایحه رای گرفتند بتصویب رسید ومجلس شورای ملی فرستاده‌شد.

آنگاه‌لایحه موافقت نامه‌مربوط به‌حاکمیت‌برجزایر فارسی‌والعربی وتحدید حدودفلات قاره بین ایران وعربستان مطرح شد . آقای دکتر سجادی نایب رئیس گفت :سناتور های محترم‌مستحضرند که کشورما از نظر هم مرزی در خلیج‌فارس ووجود مشترکات‌مذهبی وعقیدتی از سالیان دراز با کشور پادشاهی عربستان سعودی‌دارای روابط‌حسنه بوده که در هیچ‌زمان خللی به‌آن روابط دوستی‌وارد نشده است تا این که‌اخیرا در خلیج‌فارس نسبت بفلات قاره‌وتعلق نفت موجوددرعمق فلات‌این خلیج بین کارشناسان فنی دوکشور تعبیرات‌و تفسیرات مختلف می شدو مناسب بود که‌به وسیله موافقت نامه‌ای این اختلاف تفسیر و مرتفع گردد.

باین لحاظ پس از مذاکرات لازم‌وتبادل نظر موافقت نامه که راجع‌بفلات قاره خلیج فارس‌تهیه گردیده‌و بامضاء نمایندگان‌مجاز طرفین رسیده‌است امروز مطرح می گردد تا پس از تصویب و توشیح مبادله گردد . رفع اختلافات و ایجاد حسن روابط باسایر دول‌یکی از مزایائی است که در اثر تدبیر خردمندانه اعلیحضرت شاهنشاه آریامهر و نیت خیر ـ خواهانه معظم له نصیب ماگشته و موجب آسایش وامنیت خاطر ها شده‌است.

پس‌از اظهارات آقای‌دکترسجادی دکتر متین دفتری اظهار داشت :

این موافقتنامه انصافا خوب تهیه شده وحق حاکمیت ایران در آن کاملا ملحوظ گردیده است

پس‌از توضیحات معاون وزارت دارائی موافقت نامه مذکور بتصویب رسید وبه‌مجلس‌شورای ملی‌فرستاده شد .

تأسیسات نفتی «لاوان» گشایش یافت

بقیه از صفحه اول

نفت لاوان از طرف خود و کلیه کارکنان شرکت‌ملی نفت و شرکتهای مختلط نفتی تهنیت عرض نموده و بشرفعرض میرساند :

تاسیساتی که امروز بدست مبارك اعلیحضرت همایون شاهنشاه آریامهر افتتاح میگردد ثمره یکی از قرارداد های نوین ششگانه مختلط نفتی بوده که در اجرای اوامر مطاع‌ملوکانه شرکت ملی نفت ایران پابپای شرکت های نفتی خارجی در تمام مراحل عملیات نفتی مشارکت موثر داشته است .

شرکت نفت لاوان براساس ۲۵ ـ ۷۵در صد در نتیجه مشارکت‌شرکت ملی‌نفت‌ایران و چهار شرکت‌امریکائی باسامی اتلانتیك ریچفیلد ـ مورفی اویل کورپرشن ـ سن اویل کمپانی‌و یونیون کمپانی کالیفرنیا بوجودآمد.

قرار داد لاپکو در تاریخ ۲۸ دیماه ۱۳۴۳ بامضاء رسید و پس‌از طی مراحل قانونی در تاریخ ۲۴ بهمن‌ماه همانسال بتوشیح ملوکانه رسید .

*** ذخائر مهم**

مساحت‌ناحیه قرار داد شرکت‌نفت لاوان (لاپکو) که در فلات قاره ایران‌در خلیج فارس قرار دارد بالغ بر ۸۰۰۰ کیلو متر مربع میباشد .

درابتدا عملیات اکتشافی لاپکو در روی ساختمان‌زیر زمینی «اس» واقع در ۱۴۲ کیلومتر جنوب غربی جزیره ولان متمرکز گردید . اولین چاه اکتشافی این شرکت بنام (دواس‌ـ۱) در تاریخ ۳۱ اوت ۱۹۶۵ حفر و بصورت بهره ده نفت تکمیل شد . با کشف نفت در چاه اکتشافی فوق‌الذکر و حفاری چاههای بعدی وجود ذخائر نفتی قابل توجهی در این ساختمان محرز و تجاری بودن آن در سال ۱۳۴۵ رسما مورد تائید شرکت ملی نفت ایران قرار گرفت و از آن پس ساختمان‌زیر زمینی مزبور بنام میدان ساسان معروف گردید .

*** ۱۶ حلقه چاه**

عملیات حفاری توسعه ای میدان ساسان که مشتمل بر حفر ۱۶ حلقه چاه‌میباشد مدتی است باتمام رسیده وچاههای‌مزبورتماما بصورت بهره‌ده نفت تکمیل شده اند .

همزمان با عملیات فوق حفاری اکتشافی در حوزه قرار داد لاپکو در خلیج‌فارس‌ادامه یافته‌ودر نتیجه آن شرکت درساختمان زیر زمینی«دبلیو» واقع در ۹۵کیلومتر جنوب غربی لاوان نیز به نفت رسیده است . از جمله تاسیسات بهره‌برداری و صدور نفت میدان ساسان نصب یکرشته خط لوله ۲۲اینچی جهت حمل نفت ازمیدان ساسان تا جزیره لاوان بظرفیت ۲۰۰٫۰۰۰ بشکه در روز میباشد عملیات‌لوله‌گذاری این خط‌لوله‌انتقال نفت خام در تاریخ مرداد ماه ۱۳۴۶ آغاز و در دیماه همان سال خاتمه پذیرفت .

*** لوله درکف خلیج**

علیرغم نامساعد بودن وضع‌هوا در آنموقع و اشکالات فنی‌عملیات لوله‌گذاری در کوتاهترین مدت انجام گرفته که بدون سابقه می‌باشد . طول خط لوله مزبور۸۸ میل بوده‌و درکف خلیج فارس که در بعضی نقاط عمق‌آن‌به ۳۰۶ پا میرسد نصب‌شده است واین‌اولین خط لوله با مشخصات فوق است که تاکنون در چنین عمقی درجهان کار گذارده شده است .

در جزیره لاوان شش مخزن‌هر کدام بظرفیت نیم میلیون بشکه ساخته‌شده که‌نفت‌این‌مخازن‌بوسیله خطوط لوله بیك اسکله بارگیری که قادربپذیرفتن‌حداکثر کشتیهائی با ظرفیت ۲۰۰٫۰۰۰ تن میباشد منتقل میگردد . دو رشته خط لوله بارگیری بقطر ۳۶ اینچ و ظرفیت ۴۰٫۰۰۰ بشگه درساعت نفت رابه نفتکشها تحویل خواهد داد .

*** ۸۶ میلیون دلار هزینه**

علاوه بر این ساختمان خطوط لوله جمع‌آوری وانتقالو تاسیسات خشکی و ساختمان دستگاه بهره‌برادری نیز بپایان رسیده است .

ظرفیت تولید میدان‌ساسان‌بالغ بر ۲۰۰٫۰۰۰ بشگه در روز(۱۰ میلیون تن درسال) و کل مخارج لازم جهت انجام عملیات اکتشافی ایجاد وسائل بهره برداری وصدور و همچنین حفر چاههای توسعه‌ای مورد لزوم میدان ساسان بالغ بر هشتاد و چهار میلیون دلار بوده است .

جان نثار وظیفه خود میداند که در پیشگاه مبارك از مساعدتها و کوششهای شرکتهای نفتی طرف دوم قرار داد که لاپکو بمنظور کسب موفقیت و توسعه فعالیت شرکت نفت لاوان صورت گرفته است سپاسگزاری کنم .

تلاشها و مجاهدتهای شبانه روزی کلیه کارکنان شرکت نفت لاوان اعم از ایرانی وخارجی‌مورد ستایش وقدردانی میباشد.

اینك از پیشگاه مبارك‌شاهنشاه آریامهر استدعا دارد که پس از استماع عرایض که‌نمایندگان‌طرف دوم قرار داد بشرفعرض همایونی میرسانند با صدور اجازه شروع بکار کارکنان شرکت نفت لاوان را قرین مباهات فرمایند .

● لوحه یادبود

پس از عرض گزارش آقای دکتر اقبال ،رئیس‌شرکت ریچفیلد (یکی از مشارکین شرکت نفت لاوان) نیز گزارش دیگری بعرض شاهنشاه رسانید .

آنگاه آقای دکتر اقبال از پیشگاه شاهانه استدعا نمود که با پرده‌برداری از لوحه یادبود دستور آغازبهره‌برداری‌ازتاسیسات

شهردار تهران
فردا انتخاب میشود ؟

آقای فرهودی رئیس‌انجمن شهر بخبرنگاران گفت‌جلسه‌دوم‌انجمن شهر تهران در ساعت هفت بعداز ظهر فرداتشکیل میشود و از طرف دبیرخانه‌انجمن برای کلیه‌نمایندگان دعوتنامه فرستاده شده‌است .

رئیس‌انجمن گفت : دستوردومین جلسه انجمن شهر تعیین و انتخاب شهردار تهران استو من نمیدانم آقایان نمایندگان انجمن‌مطالعات خودرا در موردشهردارتهران‌تکمیل کرده‌وروی یك نفربخصوص‌وحدت نظر دارند یانه . بهرحال‌اگراین وحدت حاصل شود در همین‌جلسه شهردار تهران‌انتخاب‌خواهدشد

دعوت شدند

نمایندگان انجمن شهر تهران ساعت یك بعد از ظهر امروز به حزب ایران نوین دعوت شدندوطی جلسه ای‌درباره انتخاب شهردار تهران گفتگو وتبادل نظر کردند.

هوا بازی درآورده!

بقیه از صفحه اول

ریزش برف وباران در اغلب نقاط کشور ادامه دارد وهوا روبه سردی گذاشته است .

ازنیمه شب گذشته ریزش برف وباران درارتفاعات فشم وشمشك شروع‌شد و بارندگی همراه با تگرگ وبرف در منطقه ابعلی ادامه داشت .

درآمل وساری‌وچالوس‌بارندگی بشدت‌ادامه‌دارد ورودخانه های اطراف طغیان کرده‌است و عبور و مرور در این شهر ها بازحمت‌انجام میشود .دربندر پهلوی‌دریا طوفانی است‌وماهیگیری متوقف شده‌است.

گردنه «شبلی» مسدود شد

ریزش برف وباران شدید و سرمای ناگهانی هوا که ظرف ۲۴ ساعت گذشته در اکثر شهر های آذربایجان شروع گردیده است همچنان‌ادامه دارد و پریشب در کلیه ارتفاعات نزدیك تبریز برف سنگینی ریزش کرد .

*** تخلیه خانه‌ها**

خبرنگارمادر بابل گزارش‌داد : هوای بابل وحومه از صبح دیروز بارانی شد و تا این ساعت(ده‌صبح) همچنان ادامه دارد در اطراف بخش «بندپی»از روز گذشته ریزش برف آغاز شده و بعضی از راههای‌فرعی دراین منطقه قطع شده‌است .

آخرین خبر رسیده از بابل حاکیست : چندین خانه در قراء سفیدرود وکلارود پی منهدم شده‌و وسائل زندگی صاحبان آن از بین رفته است .

هم‌اکنون بیش ازپانصد خانوار سرگرم تخلیه منازل خوددر منطقه «سفید تور» می باشند و قیمت زغال در این مناطق بالا رفته است.

*** در شمیران**

بدنبال بارندگی‌شدید روز گذشته درشمیران وحومه رودخانه «ولنجك» در محمودیه طغیان نمود و دهانه‌پل محمودیه مسدود گردید وسیلاب بسوی منازل مسکونی اهالی این منطقه جاری شد و خسارات زیادی ببار آورد.

ضمنا بعلت بارندگی شدید روز گذشته سیلاب خیابانها وکوچه‌های قلهك را فراگرفت ودر خیابان‌دولت قلهك سیل جاری‌شد.

سیلاب در خیابانهای تهران

ظهر امروز در تهران رگبارشدیدی بارید و بدنبال آن سیلاب درنهرها ومسیل‌های تهران جاری شد .

سیلاب از شمال شهر بطرف‌جنوب سرازیر شد و گودهای جنوب‌شهر را فرا گرفت.

به راهرو زیر زمینی بازار آب افتاد و نهر فیروزآباد طغیان کرد.

ایران ازقطع بمباران ویتنام

بقیه از صفحه اول

صلح و استقرار امنیت در ویتنام بر طبق قرارداد های ۱۹۵۴ ژنو باشد.

محافل اجتماعی

استقبال محافل اجتماعی تهران

امروز از خبر مربوطبه قطع‌بمباران ویتنام شمالی بیشتر بود و گروهی از مردم این امر را به منزله پایان جنك ویتنام تلقی کردند .

یك روزنامه نگار بشوخی اظهار نظر کرد که واقعا موقع آن بود که خبرهای مربوطبه تحولات‌ویتنام و ادامه جنك ازصورت «یکنواختی» بیرون آید ! امروز برای مطبوعات موجب سرافرازی است که خبر هایشان نوید امیدبخشی را درباره حل تقریبی یکی از مشکلات بین‌المللی میدهد .

فرصت حسن استفاده

یك مقام وارد و مطلع به امور بین‌المللی اظهار نظر کرد که‌اینك فرصت آن است که رهبران هانوی نسبت به‌این‌تصمیم پرزیدنت‌جانسون حسن‌نیت بخرج دهند و چنانچه‌واقعا طرفدار صلح و امنیت هستند ازاین موقعیت که بار ها آنرا شرط‌اصلی و حیاتی برای شروع مذاکرات‌ذکر میکردند استفاده نمایند .

محافل امریکائی

استقبال محافل امریکائی مقیم تهران استقبالی عمیق تر و روشن‌تر بود وبطور عمومی‌یکایك آنان‌اظهار امیدواری کردند که این تصمیم منجر به حل مشکل ویتنام گردد و درنتیجه امریکاو مردم‌آن ازگرداب مهمترین گرفتاری خویش خلاصی یابند .

تاثیر در انتخابات

از یك امریکائی سئوال شد آیا تصمیم جانسون در نتایج انتخابات ریاست جمهوری‌امریکا موثرخواهد بود و آیا موجب صعود منحنی محبوبیت همفری‌درمیان مردم‌امریکا گردیده است .

وی در برابر این سئوال قدرت اظهار عقیده نداشت ، معذلك گفت که بنظر وی مردم امریکا برای رای دادن به کاندیدای ریاست جمهوری آینده تصمیم خود را گرفته‌اند ولی چنانچه قطع بمباران ویتنام زود تر از این گرفته میشد بعید نبود که نتایج انتخابات تغییر یابد . از او سئوال شد آیامنظورش اینست که پیروزی نیکسون قطعی است ؟ وی پاسخ گفت منظورش اینست که در آن صورت همفری یا قاطعیت بیشتری پیروزی حاصل می نمود و شرایط فعلی چنان است که پیروزی همفری‌یك پیروزی‌نسبی خواهد بود .

۲۱ نفر کشته، ۸۰ نفر مجروح

بقیه از صفحه حوادث

در همین موقع شروع به سبقت گرفتن از کامیونی نمود و چنین حادثه را بوجود آورد .

● در آمل

طی سه حادثه رانندگی که‌عصر پریروز در جاده هراز رویداد چهار نفر کشته ودونفر به سختی‌مجروح گردیدند .

اتومبیل بنز سواری شماره ۲۸۳۴ برانندگی محمد علی تهرانی وبسرنشینی سه نفر که از تهران عازم‌شاهی بود د رجاده «هراز»هفتاد کیلومتری آمل‌باتوبوس‌مسافربری که از آمل بطرف تهران درحرکت بود بشدت تصادف کرد . دراین تصادف محمد علی تهرانی‌راننده اتومبیل » و عباس تیموری ۲۵ساله اهل شاهرود ساکن‌شاهی کشته شدندودونفر دیگرباسامی ابراهیم‌امیرپور سرخی و شعبان نقنی به سختی مجروح گردیدند. حال امیرپور سرخی بعلت‌شدت جراحات وارده رضایتبخش نیست‌و پزشکان معالج چندان امیدی به معالجه وی ندارند .

اسامی مجروحین

مجروحین عبارتند از : محمد علی حسن زاده فرزند باقر ۳۵ ساله اهل میانه ، علی‌جعفر نادری ۴۵ ساله فرزند علی اصغر اهل نهاوند ـ عباس حافظی فرزند محمد رضا۸۰ساله اهل‌خراسان ـ اصغر عابدینی فرزند حسن ۶۵ ساله ، رحمت الله عبدلی فرزند حسین۳۳ ساله اهل تهران ـ فاطمه پاکدل فرزند حسین ۲۱ ساله اهل تهران‌ـ مهری امینی فرزند محمد تقی ۲۳ ساله اهل تهران ـ مریم امینی فرزند محمد تقی ۳۰ ساله اهل تهران ـ فهیمه اکبری فرزندرضا ۷ساله اهل تهران ـ زهره‌عبدالهی فرزند تقی ۷ ساله اهل تهران ـ اهل‌نهاوند ـ عزیزه صادقی فرزند اهل تهران ـ زیبا عبدالهی فرزند تقی ۹ ساله اهل تهران ـ حسن محمودی فرزند صفر علی ۴۰ ساله اهل‌زنجان‌ـ گلبانو‌ـپری گودرزی صفی‌اله ۲۵ ساله اهل ملایر ـ اقدس گودرزی فرزند فرزند صفی‌اله۲۵ ساله‌اهل ملایر‌ـ علی‌جعفر پور ۲۵ ساله اهل ملایر‌ـ آسیه مرادی ۶۰ ساله ـ صنم فدائی۳۰ ساله‌ـ بانو فدائی ۸ساله‌ـ فاطمه نادری ۴۰ ساله اهل نهاوند‌ـ ولی بخش نادری ۷۰ ساله اهل نهاوند ـ رنجینه‌نادری۵۰ساله اهل نهاوند ـ علیمراد نادری ۷۰ ساله اهل نهاوند ـ زینت حسینی ۵۰ ساله اهل تهران ـ اسداله کوماسی ۲۵ ساله اهل نهاوند ـ فرخنده نادری ۲۳ ساله اهل نهاوند ـ سیف اله کوماسی ۷ساله اهل نهاوند ـ تاج‌گل کوماسی ۵ ساله اهل نهاوند ـ فوزیه کوماسی ۳ ساله اهل نهاوند ـعبداله کوماسی ۸ ماهه ـ زیورکریمی اهل نهاوند ـ خدیجه طاهری فرزند باقر ۴۵ ساله ـ سکینه ۷۰ ساله ـدوشیزه سرور فرزند خداقلی اهل میانه ـ ترابعلی کریمی فرزند عینعلی ۴۰ ساله اهل اراك ـاشرف کریمی فرزند ترابعلی ۷ ساله اهل اراك حسین بیاتی فرزند عباس ۴۸ساله اهل بروجرد ـ اکبر کاظمی فرزند محمود ۴ ساله اهل اراك ـ مختار الهی فرزند نامدار ۵۰ ساله اهل نهاوند‌ـ محمود سلیمی فرزند صفر ۲۲ ساله اهل همدان ـ آرام‌نادری ۵۰ساله‌اهل‌نهاوند‌ـ باهی‌خویشوند فرزند عیداد ۲۵ ساله ـ زینب صوری فرزند مراد ۳ ساله اهل نهاوند ـ فرشته صوری ۸ساله ـ ـ فرشته سلامی فرزند مراد ۸ ساله اهل نهاوند ـ زهرا واعظ ۳۰ ساله اهل تهران ـ پری گلچین فرزند مرشد ۶۰ ساله اهل‌نهاوند ـ عزیزه صادقی فرزند محبت ۷۰ ساله اهل میانه ـبانو تمام‌تاج‌نصیری فرزندیداله ۳۳ساله اهل نهاوند ـ فاطمه جهانی فرزند منصوربیك ۵۰ ساله اهل‌نهاوند‌ـ کریم فلاحی فرزند نامدار ۳۶ساله اهل نهاوند وسه نفر دیگر در بیمارستان کامکار بستری بوده‌و قادر به‌تکلم نیستند و هویتشان معلوم نشده است .

در بیمارستان نکوئی

مجروحینی که در بیمارستان نکوئی بستری میباشند عبارتند از: ابراهیم مدنی مجید ، جواد ،محمد اهل تهران .

دومین حادثه

دومین حادثه نیز یکساعت بعداز حادثه اول ودر حوالی آن رخ داد . کامیون یکی از شرکت های راهسازی‌هنگامی که از جاده فرعی (هردورود) عبور می کرد ناگهان بداخل رودخانه سقوط کرد . در این‌حادثه شخصی بنام علی عباس که روی کامیون سوار بود کشته شد .

سومین‌حادثه

کامیون حامل کالای تجارتی که از بابل عازم تهران بود در جاده هراز با دیواره تونل بشدت‌برخورد کرد و کمك راننده کامیون بنام حسین اسماعیلی ۳۲ساله اهل‌بابل بقتل‌رسید .

*** در راه تبریز**

مقارن نیمه شب پریشب اتوبوس شماره ۵۲۶۶ تهران برانندگی‌صمد شبستری هنگامیکه از تهران عازم تبریز بوددردو کیلو متری«قره‌چمن» بعلت بارندگی شدید و لغزندگی جاده از مسیر خود منحرف شد و واژگون گردید.

در اینواقعه دوتن از سرنشینان اتوبوس باسامی مظفر زیرکی‌اهل خاتون‌آباد تبریز و یکنفر مجهول‌الهویه آنا کشته شدند و بیش از ده نفر نیز مجروح گردیدند .

در جاده قزوین

دریك حادثه رانندگی که‌بامداد امروز در حوالی حصارك‌جاده‌قزوین رویداد سه نفر کشته و دو نفر مجروح شدند .

خبرنگار مادرقزوین گزارش‌داد: مقارن ساعت یك بامداد امروز هنگامی که اتومبیل فولکس واکن شماره ۱۹۳۵ تهران۲۸ برانندگی محمدرضا کلهر میکانیك۲۲ ساله وسرنشینی چهار نفر باسامی خانم مرافبی ۴۵ساله «مادر راننده» ، مهین ۱۳ساله وبانو ۱۸ ساله «خواهران وی » ورضا احدی ۲۳ ساله از رشت عازم تهران بود در ۲۵ کیلو متری قزوین حوالی ۲۵ کیلو متری قزوین (حوالی حصارك قزوین) ظاهرا بر اثر سرعت بیش‌از حدباکامیونی تصادف نمود وبه دره ای در کنار جاده سقوط کرد .دراین واقعه سه نفر ازسرنشینان اتومبیل‌فولکس‌باسامی محمد رضا کلهر ، خانم مراقبی و مهین دردم جان سپردند ودو نفر دیگرباسامی رضا وبانو به سختی آسیب‌دیدند .

تعطیل میشوند

در باره حادثه راه قم این‌اطلاعیه امروز از طرف پلیس راه ژاندارمری انتشار یافت :

با مراقبت شبانه روزی پلیس‌راه‌و اقداماتی که بمنظور ایجاد ایمنی در راهها معمول می گردد معذلك‌مشاهده میشود که بعضی از شرکت های اتوبوسرانی به هیچوجه علاقه‌و دلسوزی به تامین رفاه و آسایش مسافرین خود و حفظ جان آنان نداشته و رانندگانی برای اتوبوسهای خویش انتخاب می نمایند که فاقد صلاحیت رانندگی می باشند درنتیجه حوادث‌تاسف آوری پیش می آیدکه ضمن آن عده ای از بین می روند و خانواده هائی بی سرپرست می‌شوند، کمااینکه روز جمعه (دیروز) در راه قم دو اتوبوس متعلق به شرکت ترانسپورت شمس‌العماره که هردوبا سرعت غیر مجاز در دو جهت مخالف حرکت می کردند با یکدیگر تصادف کردندوعده‌ای از مسافران دواتوبوس کشته و یا زخمی شدند .

پلیس راه برای اینکه بعضی از موسسات اتوبوسرانی بیش از این به حفظ جان مسافران خود بی‌اعتنا نباشند ، اقداماتی معمول داشته تا با کسب مجوزی ، این قبیل موسسات موقتا تعطیل شوند یا برای همیشه از ادامه کارشان جلوگیری بعمل‌آید.

در خاتمه پلیس راه به کلیه‌رانندگان تاکید می کند که بعلت آغاز فصل بارندگی و لغزنده شدن جاده ها مراقبت لازم را در رفت و آمد خود معمول دارند .

در زدوخورد باقاچاقچیان دوتن‌از مأمورین کشته‌شدند

گروهبان غلام‌محمد جانبازی

درپرخوردی که چند روز پیش بین قاچاقچیان تریاك و مامورین ژاندارمری در نزدیکی مرزایران‌و شوروی و افغانستان‌رویدادوتن از مامورین‌ایرانی بضرب گلوله قاچاقچیان از پای درآمدند.

سخنگوی ژاندارمری کل کشور طی مصاحبه‌ای که امروز صبح‌انجام شد جریان واقعه را بدین‌شرح‌اعلام نمود :

چند روز قبل از پاسگاه مرزی شیرتپه واقع در مرز ایران وشوروی بگروهبان پل خاتون گزارش رسید که دونفر از مامورین مسلح این پاسگاه بنام گروهبان ژاندارم غلام محمد جانبازی و سرباز وظیفه‌عباسی که‌بمنظور گشت‌وسرکشی سیمهای تلفن مرزی از پاسگاه خارج گشته بودند دیگر بازنگشته‌اند.

از طرف فرمانده‌گروهان ژاندارمری بی‌درنك بمامورین ژاندارمری شیر تپه دستور داده شد که برای‌جستجو وپیداکردن گمشدگان اقدام‌کنندو نتیجه راهرچه زودتر به‌گروهان اطلاع‌دهند.

جستجو آغاز میشود

چندتن از مامورین پاسگاه سوار براسب جستجوی خودرا برای یافتن دومامور گمشده آغاز میکنند . آنها پس ازطی مسافرت زیادی بکنار رودخانه تجن واقع‌در مرز ایران و شوروی میرسند و حین‌بررسی متوجه میگردند که لاشه‌اسب سربازوظیفه عباسی‌درگوشه‌ای افتاده وبوسیله گلوله کشته شده است.

بااپیدا شدن لاشه اسب‌قضیه صورت دیگری بخود میگیردو ژاندارمها به جستجو و تلاش خودبرای پیدا کردن دومامور گمشده ادامه میدهند و در فاصله تقریبا ۶۰۰ کیلو متری لاشه اسب‌جسد گروهبان‌غلام محمد جانبازی را پیدا میکنند. گروهبان‌شهید بعلت اصابت گلوله‌ای که از دهانش داخل واز پشت‌سرش خارج گشته بود کشته شده بود.

مامورین ژاندارمری برای یافتن زنده یا مرده سرباز وظیفه عباسی‌به تلاش و جستجوی خود ادامه‌میدهند ودر فاصله ۵۰۰ کیلومتری محل‌پیدا شدن جنازه غلام محمدجانبازی‌جنازه سرباز وظیفه عباسی را در حالیکه گلوله‌ای برسرش اصابت کرده بود پیدا میکنند. مامورین بجستجوی اسب گروهبان مقتول ادامه داده و جای پای اسب را که بطرف مرز شوروی‌حرکت کرده‌بودپیدامیکنند.

قوطی کبریت

مامورین برای بررسی جریان‌بطرف مرز شوروی حرکت میکنند لیکن مامورین مرزی شوروی که متوجه ژاندارمهای‌ایرانی میگردندبلافاصله اسب گروهبان غلام محمد جانبازی رابه مامورین تحویل میدهند وبه مامورین ژاندارم توضیح میدهند که این اسب چند روز قبل بدون راکب وارد خاك ما شده است.

مامورین اسب را از مرزبانان شوروی‌تحویل گرفته وبطرف جنازه‌گروهبان جانبازی‌حرکت میکنند. لیکن‌هنگامیکه جنازه را از زمین حرکت میدهند یك قوطی کبریت که درکنار جسد گروهبان شهید قرار

داشت توجه آنانرانسبت بخود جلب میکند . یکی ازمامورین ژاندارم قوطی کبریت را باز میکند تکه کاغذی ازتوی آن در می‌آورد که‌روی‌آن نوشته شده بود:

«ما بدست یك دسته‌از قاچاقچیان که ٤ تن از آنهارا میشناختیم کشته شدیم».

گروهبان جانبازی سپس اسامی ٤تن را بدینشرح زیرورقه کاغذ نوشته بود:حسین‌ـ سمندر ـشکراله پدری ـمحمد حنیفه‌وقوس‌الدین .

مامورین با دریافت اسامی ٤تن قاچاقچی نامبرده متوجه‌میگردند که سرباز وظیفه عباسی و گروهبان جانبازی توسط باند قاچاقچیان که تریاك را از افغانستان بایران حمل میکردند کشته شده‌اند.

*** اظهارات معاون ژاندارمری**

تیمسارسپهبد معزی‌معاون‌ژاندارمری کل کشور در باره این حادثه به خبرنگار ما اظهار داشت:

وقتی گروهبان جانبازی وسرباز وظیفه عباسی که مسلح بودندبرای سرکشی سیمهای‌تلفن پاسگاه‌مرزی ومرمت آنها از پاسگاه شیرتپه(در منطقه سرخس خراسان) بطرف رودخانه تجن در مرز ایران و افغانستان و شوروی حرکت‌میکنند در ۱۵۰۰ متری‌مرز ایران‌وشوروی به‌یکدسته قاچاقچی مسلح که از افغانستان بایران تریاك حمل می نمودند برخورد میکنندو در نتیجه بررسی هائی که از چگونگی قرار گرفتن جنازه‌این دو مامور بدست آمده نخست‌گروهبان جانبازی به سرباز وظیفه عباسی دستور می‌دهد که وی از پشت به قاچاقچیان‌حمله کندوخود از روبرو به آنها حمله میکند در نتیجه زدوخورد شدیدی که‌بین‌مامورین وقاچاقچیان در می‌گیرد چون عده قاچاقچیان فزون‌تربود دونفر مامور بضرب گلوله های قاچاقچیان از پای در می‌آیند.

● جریان دستگیری

**تیمسار معزی افزود پس‌از پیداشدن قوطی‌کبریت‌وکاغذ محتوی‌آن که‌گروهبان‌جانبازی آخرین دقایق حیات با مهارت آنرانوشته و پنهان ساخته‌بودمامورین‌ژاندارمری تلاش‌پی‌گیر و بی امان‌خود رابرای پیدا

در تصادفات شدید ۴۸ ساعت اخیر جاده‌های قم ـ قزوین ـ هراز و تبریز :

۲۱ نفر کشته، ۸۰ تن مجروح شدند

بارندگی شدید و بی احتیاطی رانندگان سه اتوبوس علت اصلی این حوادث بود

در جادهٔ هراز نیز چند تصادف رانندگی باعث مرگ و مجروح‌شدن عده‌ای گردید

بعد از ظهر پنجشنبه گذشته ، در حادثه‌خونینی که بعلت بارندگی‌شدید و بی احتیاطی دو راننده اتوبوس در جاده تهران ـ قم روی داد ، دوازده نفر کشته و حدود هفتاد نفر مجروح شد .

این دو اتوبوس که هرکدام حدود چهل نفر مسافر داشتند یکی از قم و دیگری از نهاوند بمقصد تهران حرکت کرده بودند که در «شکوهیه» واقع در ۱۸ کیلو متری قم بشدت با هم تصادف کردند و منجر به‌فوت ۱۲ نفر و مجروح شدن حدود هفتاد نفر گردید .

همزمان باوقوع این حادثه که حدود ساعت ۳بعد از ظهر روز پنجشنبه روی داد ، چند تصادف دیگر درجاده قم و جاده هراز روی دادکه طی آن نیز عده‌ای کشته و مجروح شدند .

خبرنگاران ما در قم و آمل از جریان این حوادث گزارشهائی تهیه کرده‌اند که بنظر خوانندگان عزیز میرسد .

*** اولین حادثه قم**

اولین حادثه قم که تعداد تلفات و مجروحین آن از هشتاد نفر متجاوز است ، هنگامی روی داد که اتوبوس شماره ۵۴۷۹ تهران ۳۹ برانندگی مصطفی رشیدی معروف به نهاوندی از نهاوند عازم تهران بود و در فاصله ۱۸ کیلو متری قم با بارندگی‌شدید که جاده راکاملا لغزنده ساخته بود مواجه شد.

وی برای جلوگیری ازسرعت اتوبوس‌ترمز کردو همین‌موضوع باعث لغزیدن اتوبوس و انحراف آن‌شد و درهمین هنگام‌اتوبوس شماره ۷۶۹۵ قم ۸۵ برانندگی حاج محمد شاه احمدی بسرعت سررسید و با اتوبوس ۵۴۷۹ برخورد کرد .

این تصادف بحدی شدید بود که در همان لحظه اول یازده نفر کشته و حدود ۷۰نفر مجروح شدند و جوی خون از لابلای بدنه درهم شکسته اتوبوسها جاری شد .

موقعی که این حادثه روی داد ، بیشتر مسافران اتوبوس درصندلیهای خود خواب بودند و بهمین سبب عده زیادی صدمه دیدند ...

صدای‌شیون و فریاد های«یاحسین» مجروحین که خون از سرو صورت و دست و پایشان میریخت به آسمان بلند بود و قسمت وسیعی از جاده را خون فرا گرفته بود .

با اطلاع جریان بمقامات مربوطه مامورین با آمبولانس در محل حضور یافتندودر حالیکه باران بشدت‌می‌بارید ابتدا اجساد کشته شدگان رابازحمت زیاد از میان صندلیهای درهم‌شکسته اتوبوسها بیرون کشیدند و سپس مجروحین‌را که وضع‌بسیار تاثرآوری داشتند بخارج انتقال دادند و به بیمارستان های نکوئی و کامکار قم بردند .

*** وضع اسفناک**

با انتقال مجروحین به‌بیمارستان های مزبور و بستری شدن اغلب آنها در بیمارستان کامکار ، نظم بیمارستان بهم خورد و بطوریکه یکی‌از پزشکان‌میگفت تابحال بیمارستان کامکارکمتر با چنین وضع اسفناکی روبرو شده بود زیرا کلیه تختخوابهای بیمارستان اشغال بود و بیشتر مجروحین بناچار در راهروها و حتی در اطاق رئیس بیمارستان بستری شدند ، پزشکان باتلاش ودلسوزی فوق‌العاده‌ای به‌پانسمان وزخم‌بندی مجروحین پرداختند و چون‌خون کافی‌برای تزرین‌بهمه مجروحین موجود نبود ،تعداد زیادی شیشه خون از شیر و خورشید سرخ کاشان به قم ارسال شدو به مجروحین‌تزریق گردید .

جراحان و اطبای بهداری قم‌تاصبح دربیمارستان مشغول مداوای‌مجروحین بودند بااین‌حال یکی از مجروحین درگذشت و تعداد تلفات به ۱۲ نفر رسید .

● نظر کاروان

پس از وقوع حادثه ، بازپرس ، کاردان فنی و افسران پلیس راه در محل حضور یافتند و علت حادثه ، بی احتیاطی راننده اتوبوس شماره ۷۶۹۵ و انحراف ناگهانی اتوبوس شماره ۵۴۷۹باتوجه به‌ریزش باران‌و لغزندگی جاده تشخیص داده شد .

*** اسامی مقتولین**

۱ـعلی کوثر کریمی فرزند عینعلی ۳۶ ساله اهل علی آباد بروجرد .

۲ـ عزیزه بانو فلاحی فرزند سردار اهل‌نهاوند۲۲ ساله

۳ـ علی فلاحی شوهر عزیزه بانو فرزند مختار ۲۳ ساله اهل نهاوند .

۴ـ بانو شمس الملوك صالح خو فرزند عبدالکریم اهل تهران.

۵ـ محمد شاه احمدی (شاه احمد قاسمی) فرزند سید مهدی ۲۸ ساله اهل قم «راننده» .

۶ـ بانو سکینه مدیرزاده فرزند عبدالکریم اهل تهران .

۷ـ خدیجه عزیز سلطانی .

۸ـ جواد دارابی فرزندنصرت‌اله ۱۸ ساله اهل نهاوند .

۹ـ غلام عزیزی فرزند مختار اهل‌اراك ۲۱ ساله .

همچنین یك زن و دو مرددیگر که هنوز هویت آنها معلوم نشده است .

● هجوم به قم

خبرنگار اطلاعات در قم که‌این گزارش را اطلاع داده اضافه کرد، از نیمه‌شب پریشب ،بستگان مقتولین و مجروحین اشکریزان‌و شیون کنان بقم آمدند و هرکدام یا جنازه های بستگان خود را تحویل گرفتند و یا از مجروحین و مصدومین خود عیادت کردند از صبح دیروز نیز بازپرس شعبه اول دادسرای قم جواز دفن صادر میکرد وراننده وکمك راننده اتوبوس ۷۶۹۵ نیز جزو مقتولین بودند که جنازه‌هایشان بخانواده های آنها تحویل داده شد .

*** به مشهد میرفتند**

اکثر مجروحین و مقتولین کسانی بودند که به‌قصد زیارت مشهد مقدس نهاوند را ترك گفته وتصمیم داشتند از تهران به‌مشهد بروند .

چند نفر از مجروحین میگفتند: موقعی که ما به قم رسیدیم از راننده اتوبوس (اتوبوس ۵۴۷۹ برانندگی مصطفی‌رشیدی)خواستیم چند دقیقه توقف کند تا بزیارت حضرت معصومه (ع) برویم امااو مخالفت کرد وگفت باید زود تر به‌تهران برسیم . بالاخره در ۱۸ کیلومتری جاده قم ـتهران‌تصادفی پیش آمد که نتیجه‌اش را می‌بینید !

*** حادثه دوم**

دومین حادثه راه قم ، نزدیکی «کوشك نصرت» بعلت تصادف اتوبوس شماره ۲۷۴۱ تهران ۳۹ برانندگی مرتضی بصیری با کامیون شماره ۱۲۰ـ۱ـ۵ وزارت راه برانندگی علی اصغر بارام رویداد .

بقرار اطلاع اتوبوس مذکورکه از تهران عازم قم بود قصد سبقت گرفتن از کامیون را داشته که‌با آن تصادف کرده است .

در این حادثه عده‌ای باسامی پروین مروتی ، کتایون شاه‌باغی، حاج قربان باقری ، ملیحه‌فهیمی، جواد شیخعلی ، فاطمه مروتی . ناهید شاه‌باغی ، نادره شاه‌باغی و الهه فهیمی مجروح شدند ولی ناهید شاه باغی بعلت خونریزی شدید مغزی‌دربیمارستان‌درگذشت. فعلا بقیه در بیمارستان بستری هستند .

بعضی از مجروحین میگفتند : چند لحظه قبل‌از تصادف ، راننده اتوبوس برای ما تعریف میکردکه در نزدیکی شکوهیه قم دواتوبوس بهم خورده‌اند و تعداد کشته‌شدگان و مجروحین آن بسیار زیاد است،

در صفحه هفدهم .

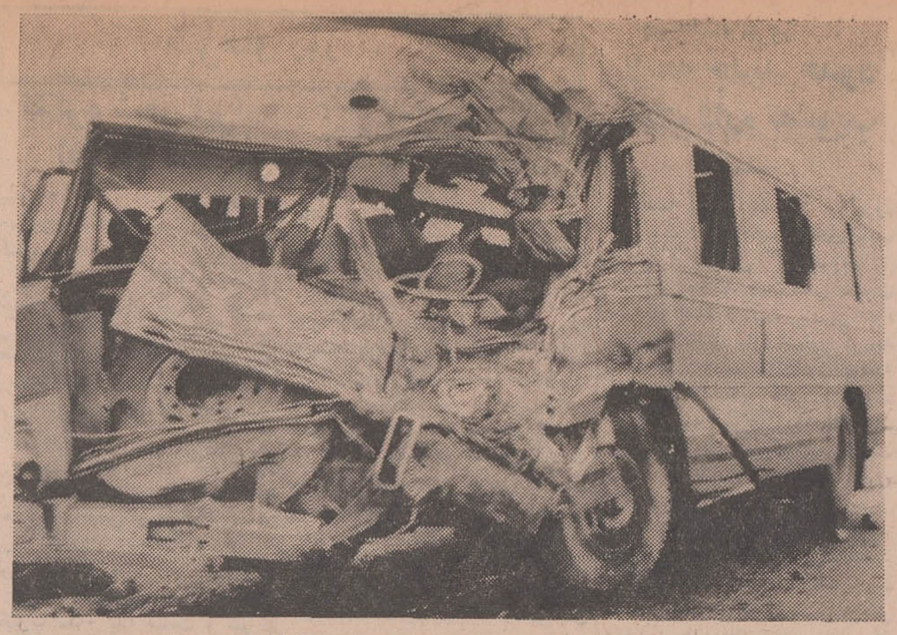

یکی ازاتوبوسهای جاده قم پس از تصادف

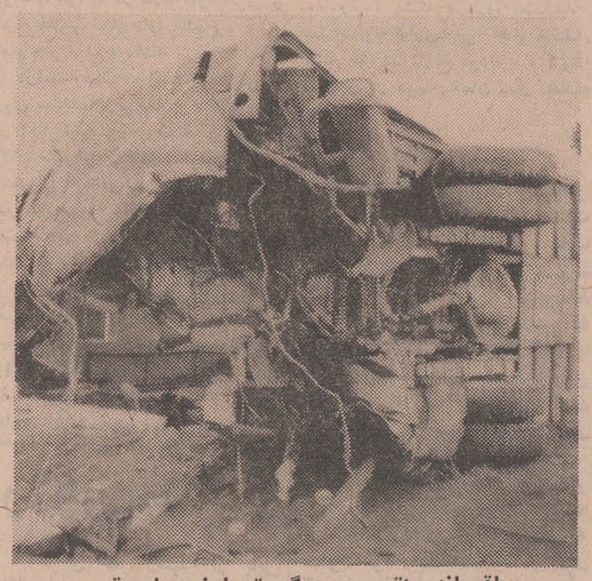

باقیمانده اتوبوس دیگر تصادف جاده قم

اعلام خطر

تصادف شدید عصر پنجشنبه جاده‌قم درآستانه فصل بارندگی ووفور تصادفات میتواند بمثابه اعلام خطری شدید و هشداری موثر بشمار آید .

دراینجا مابی آنکه قصدپرداختن به داستان کهنه و فراموش‌شده صلاحیت یا عدم صلاحیت‌شرکت های‌مسافربری‌و گاراژها راداشته باشیم، فقط به تذکار موردی چند بسنده میکنیم .

در گزارش هائی که خبرنگاران ما در قم ـ آمل ـ تبریز و قزوین فرستاده‌اند و شرح آن را در این صفحه میخوانید عامل بی احتیاطی راننده های اتوبوس بیش از عوامل دیگراز قبیل لغزندگی‌جاده، خرابی جاده و عوامل دیگر بچشم میخوردو برای صدمین یا هزارمین بار یاد بیداد رابطه مستقیم این تصادفات خونین ودلخراش را باعامل‌دیرپائی‌بنام«بی‌احتیاطی»در خاطره‌ها زنده میکند و «آه» از نهادها بر می‌آورد .

باسروغ فصل بارندگی و یخبندان متاسفانه باید هر آن و هر دقیقه منتظر حوادث خونین از قبیل آنچه که عصر روز ۵ شنبه اتفاق افتاد باشیم و قبول کنیم که در این قبیل حوادث‌و تصادفات‌خونین و دلخراش‌فصول بارندگی ویخبندان‌سهم عمده‌ای ندارند . علت‌العلل این تصادفات بی احتیاطی رانندگان ـ عدم صلاحیت‌گاراژ های اتوبوسرانی مربوطه وعدم کنترل دقیق‌سرعت و سبقت‌اتوبوسها در جاده‌هاست و بس ...

آگهی مزایده ۳۸

شرکت سهامی اکتشاف و تولید نفت‌ایران اجناس مازاد براحتیاج مشروحه زیر را که در ۱۴ گروه متمایز طبقه‌بندی شده‌اند بطور تفکیك از طریق مزایده کتبی بفروش‌میرساند.

گروه ۱ـ ماشینهای تحریر ـ عکسبرداری و دستگاههای تنفس . گروه ۲ـ اسباب و لوازم حفاری . گروه ۳ـانواع ماشینهای نقلیه بدفورد ـ تانکر نفتی ـ اتوبوس کارگری ـ تانکرآبی ـ یدك کش ـ پیکاپ واکسهال ـ وانت ـ اتوبوس ۴۰ نفری و ۱۹ نفری ـ ماشین لوله‌کشی ـ تانکرقیرسازی ـ ماشین باری ۲۵ تنی و غیره. گروه ۴ـ انواع مختلف لوازم وادوات ساختمانی . گروه ۵ـ لوازم یدکی جهت موتور های دیزل ـ موتور بنزینی و کامپرسور . گروه ۶ـ انواع رنك ـ روغن ـ گریس ـمواد شیمیائی ضد زنك زدگی و غیره . گروه ۷ـ سیم تلفن ـ لوازم یدك تلفن ـ طناب ـ قرقره آهنی ـ پیچ و مهره ساختمانی ـ ابزار دستی ـ رادیاتور ـ اسباب و ظروف آشپزخانه ـ اسباب یدك سینما پروژکتور ـ دستگاه‌اینجکتور (لیلاند) ـ اسباب یدك آسیاب ـ ادوات یدك ماشین های واکسهال ـ اسباب یدك تراکتور ـ اسباب یدك‌ماشین های سیار چارلتن (نیترژن مایع) وغیره . گروه ۸ـ انواع اسباب وادوات فرسوده‌بطور تقریب ۱۴۴ تن . گروه ۹ ـ تعداد تقریبی ۴۱۶ دستگاه انواع کولر ـ یخچال ـ آب‌سرد کن ودر حدود ۲۲۲ موتور کامپرسور. گروه ۱۰ـ انواع موتورسیکلت ـ دوچرخه ـ پنکه سقفی‌وخازن پنکه . گروه ۱۱ـ بشکه های خالی . گروه ۱۲ـ انواع ماشینهای سیار ـ خانه‌های متحرك ـ غلطك ـ ارابه یدك (تریلر) ـ مخلوط کننده سیمان ـ جاده صاف کنی ـ ماشین‌تولیدبرق ـ چرخ‌خیاطی سینگر ـ ماشین‌خاك کنی ـ جك ۶۰ تنی ـ ماشین جوشکاری ـ تلمبه (پیررام) و غیره . گروه ۱۳ـ انواع فرمهای چاپی . گروه ۱۴ـ لاستیکهای‌مستعمل در حدود ۷۵تن ـ میزوصندلی و کمد(مستعمل)ساخت‌تهران چوبی و فلزی بطور تقریب۱۹ تن و لوازم طبی‌در حدود ۵ تن.

علاقمندان می توانند برای کسب اطلاعات بیشتر جهت دریافت دفترچه شرائط و چگونگی شرکت در مزایده در مقابل پرداخت مبلغ یکهزار ریال پول نقد بحسابداری شرکت سهامی اکتشاف و تولید نفت ایران در مسجد سلیمان و یا به اداره‌سرویس های پیمانکاری شرکت های عامل نفت در تهران مراجعه نمایند .

کلیه پیشنهادات بایستی منتهی تا ساعت ۴ بعداز ظهر رور چهارشنبه بیست ونهم آبانماه ۱۳۴۷ بدفتر رئیس کل شرکت سهامی اکتشاف و تولید نفت ایران در مسجد سلیمان ویا به‌اداره‌پیمانکاری شرکتهای عامل نفت ایران‌در تهران تسلیم گردند .

نیاز به دبیر زبان انگلیسی باحق‌التدریس مکفی

۱ـ نیروی هوائی شاهنشاهی برای تدریس زبان انگلیسی در کلاسهای جدید خودبه عده‌ای دبیر زبان احتیاج دارد .

۲ـ تدریس از ساعت ۷۳۰ تا ۱۳۳۰ وبعدازظهر هااز۱۴۰۰ تا ۲۰۰۰ و انتخاب۵تا۶ ساعت تدریس پی‌درپی صبح و یا عصر باختیار داوطلبان خواهد بود .

۳ـ حق‌التدریس معلمین ازساعتی ۱۵۰ ریال شروع و تا ۲۰۰ ریال افزایش خواهدیافت.

۴ـ ازخواستاران محترم خواهشمند است از تاریخ ۱۲ر۸ر۴۷ بمرکز آموزشهای هوائی این‌نیرو واقع درجاده‌تهران‌نو ایستگاه فرودگاه‌مراجعه‌ومذاکره‌نمایند م‌الف ـ۷۸۴۶ .

نیروی هوائی شاهنشاهی

آ ـ۴۹۲۹۴ ۱ـ۵

آگهی انتخاب دانشیار

دانشکده فنی دانشگاه‌تهران برای رشته استخراج معدن‌احتیاج به یك‌تن دانشیار دارد که از طریق مسابقه انتخاب‌واستخدام مینماید .

داوطلبان میتوانند از تاریخ نشر اولین آگهی تا مدت دوماه همه‌روزه باستثنای ایام تعطیل باتسلیم مدارك مشروحه زیر .

۱ـ کلیه مدارك تحصیلات عالی و دانشنامه دکتری یا معادل آن در رشته مربوطه .

۲ـ کلیه مدارك درمورد گذراندن‌مرحله استادیاری‌دردانشگاه

۳ـ برك انجام خدمت زیر پرچم یا معافی از خدمت .

۴ـ مدارك وسوابق‌استخدامی (در صورتیکه سابقه استخدامی داشته باشند) .

۵ـ شش‌قطعه عکس و دوبرك رونوشت مصدق شناسنامه

۶ـ برك معرفی از سازمان هدایت فارغ‌التحصیلان

بدفتر دانشکده مراجعه و ثبت نام نمایند . م‌الف ۷۸۴۰ .

آ ـ۴۹۳۳۴

آگهی انتخاب استادیار ودانشیار

دانشگاه تبریز برای هریك از رشته‌های ساختمان ـ ریاضی ـ فیزیك ـ شیمی ـ برق ـ مکانیك . ماشینهای کشاورزی زبان انگلیسی برمبنای لایحه قانونی استخدام هیات آموزشی دانشگاهها چندین تن دانشیار واستاد یار استخدام میکند داوطلبان میتوانند از تاریخ نشر این آگهی لغایت دهم آذرماه ۴۷ بادر دست داشتن مدارك زیر:

۱ـ درخواست کتبی متضمن شرح‌حال‌وسوابق‌تحصیلی

۲ـ فتوکپی‌کلیه مدارك تحصیلات عالیه و دانشنامه دکتری دررشته مربوط

۳ـ فتوکپی برك معافیت ازخدمت‌نظام وظیفه‌یادفترچه آماده بخدمت درصورت مشمول بودن .

۴ـ مدارك و سوابق استخدامی (درصورت‌وجودسابقه استخدام) .

۵ـ دو برك رونوشت مصدق شناسنامه .

۶ـ دوقطعه عکس ۴×۶

باداره دفتر دانشگاه تبریز مراجعه وثبت نام نمایند ویا مدارك خودرا با پست سفارشی ارسال دارند پذیرفته شدگان تاتحصیل مجوز استخدام رسمی وانجام تشریفات قانونی بطور تمام وقت وبااجراء اجرت ماهانه مکفی‌بصورت پیمانی استخدام خواهند شد .

دانشگاه تبریز

آ ـ۴۹۱۴۴

پتی لاروس انگلیسی بانگلیسی

چاپ ۱۹۶۸

مستند ترین فرهنك انگلیسی از انتشارات لاروس‌رسید

بها ۷۰۰ ریال

(تخفیف مخصوص جهت کتابفروشهای تهران و شهرستانها)

کتابخانه لاروس ساختمان آلومینیوم ۴۳۰۷۰ـ۶۴۲۶۱

صندوق پس‌انداز مسکن

بانك رهنی ایران

درشعب مرکزی . جنوب. شرق. غرب. شمیران .

علاوه برساعات اداری از ساعت ۴ تا ۷ بعدازظهر کلیه روزها نیز برای افتتاح حساب وقبول اقساط مفتوح وآماده کاراست .

بانك رهنی ایران

م. الف ۵۷۴۵ آ ـ۴۹۰۱۸ ۱ـ۴

آگهی مناقصه شماره ۳۹

تاریخ ۲۹ر۷ر۴۷

سررشته‌داری نیروی زمینی شاهنشاهی ۲۰۷۵۰۰ زوج بند پوتین طبق نمونه و مشخصات مربوطه جهت مصرف از طریق مناقصه خریداری مینماید . پیشنهاد دهندگان میتوانند با مراجعه به دایره خرید و پیمانهای اداره سررشته‌داری نیروی زمینی شاهنشاهی و ملاحظه نمونه و مشخصات اجناس و دریافت برك شرایط و مشخصات معامله پیشنهاد خود راطبق مفاد مندرج در شرایط معامله تنظیم و تاساعت ۹ صبح روز چهار شنبه۲۹ر۸ر۴۷ به دفتر اداره سررشته داری نیروی زمینی شاهنشاهی تسلیم نمایند . م الف ۷۸۴۲ ۱ـ۲ آ ـ۴۹۳۰۴

اداره سررشته‌داری نیروی زمینی شاهنشاهی

آگهی تجدید مزایده

اداره مهندسی نیروی زمینی شاهنشاهی ۴۱ قلم وسائل مهندسی‌رااز طریق‌تجدیدمزایده بفروش‌میرساند شرکت کنندگان میتوانند همه روزه در ساعات اداری جهت مشاهده عین‌وسائل و دریافت برك شرائط و صورت وسائل به‌آمادگاه مهندسی۵۰۱ تهران واقع در خیابان کاشان مراجعه و پیشنهادات خودراحداکثر تاساعت ۱۳ روز ۲۷ر۸ر۴۷ بقسمت مذکور در مقابل اخذرسید تحویل نمایند م‌الف ۷۸۳۹

اداره مهندسی نیروی زمینی شاهنشاهی

۱ـ۲ آ ـ۴۹۳۲۸

یک میلیون تومان

از فردا صبح در

سینماکسری

وارن بیتی

ایوامری‌سنت ـ کارل‌مالدن

در فیلم

همه سقوط میکنند

سئانسها ۱۱ صبح ـ ۳ـ ۵ـ۷ـ ۹ بعداز ظهر

آ ـ۴۹۲۴۰

مرد روز

مجالس ترحیم

بسمه‌تعالی

بمناسبت درگذشت آقای حاج‌سیداحمدطباطبائی‌قمی فرزند مرحوم حضرت آیت‌اله‌العظمی آقای‌حاج آقاحسین قمی‌اعلی‌اله‌مقامه در مشهد مقدس مجلس ختم صبح روز یکشنبه ۱۱شعبان‌المعظم در مسجد جامع واقع‌در بازار منعقد است انشاءاله تعالی مومنین مخصوصا سلسله جلیله علمای اعلام دامت‌برکاتهم با شرکت خود در مجلس مزبور تعظیم شعائر مذهبی خواهند فرمود.

احمدالموسوی‌الخونساری ، احمدالاآشتیانی ، الاحقر عبداله‌بن‌مسیح‌الطهرانی ، العبد محمدتقی‌آملی، الاحقر بهاءالدین‌نوری

بسمه‌تعالی

بمناسبت فوت مرحوم مغفور آقای حاج‌سیداحمد طباطبائی‌قمی اخوی این‌جانب صبح روزیکشنبه۱۱شهر شعبان در مسجد جامع‌بازار مجلس ترحیم منعقداست.

حسن‌الطباطبائی‌القمی

بمناسبت درگذشت آقای حاج‌سیداحمد طباطبائی‌قمی فرزند مرحوم خلدمکان حضرت آیت‌اله‌العظمی آقای حاج‌آقاحسین قمی قدس‌سره در مشهد مقدس مجلس ختم صبح روز یکشنبه ۱۱ شعبان‌المعظم مطابق با ۱۲ آبان در مسجد جامع واقع در بازار منعقد است.امید است برادران ایمانی مخصوصا حضرات آقایان‌علمای اعلام و حجج اسلام دامت‌برکاتهم‌باشرکت‌خودموجبات تسلی خاطر بازماندگان را فراهم نمایند.

الاحقرسیدعلی‌اصغرخوئی ، الاحقر محمدتقی بروجردی ، سیدصدرالدین‌جزایری ، الاحقرضیاءالدین استرآبادی ، احمدالنخجوانی ، محمدباقر آشتیانی ، الاحقر سیداحمدشهرستانی، میرزاآقاشیرازی ، الاحقر محمدعلی‌سبط ، سیدشمس‌الدین ابهری ، الاحقر غلامحسین جعفری ، ابوالقاسم‌فلسفی‌تنکابنی ، سید علینقی موسوی‌التهرانی ، یوسف‌ایروانی ، محمدحسین علوی‌طباطبائی ، سیدآقاخلخالی ، الاثم‌محمدصادق لواسانی ، سیدمهدی کماری ، سیدرضی شیرازی ، سیدهادی خسروشاهی ، سیدصادق‌شریعتمداری ، علی فلسفی‌تنکابنی ، حسن سعید ، سیدمهدی‌الموسوی الخلخالی، سیدعبدالکریم موسوی اردبیلی،عبدالحسین زاهد ، مصطفی مسجدجامعی ، محمود انصاری‌قمی ، الاحقرعلی‌اکبرصبوری

خانواده‌های : قمی ، طباطبائی‌قمی ، نجاتی ، صدر ، آیت‌اله‌زاده قمی ، مازندرانی‌طباطبائی،ذوالمجدطباطبائی یاوری ، غروی ، امیرشاهی ، آملی ، رفیع ، مهدویان محسنیان ، سروقدی ، شعاع،قدس‌اردبیلی ، لاجوردی، عبادی ، صادقی ، فیروزان ، خسروشاهی ، محدث‌زاده یك‌کلام ، مهدسلطانی ، پوستی ، روحانی ، امینی ، عطارباشی ، شایسته ، برقعی

بانهایت تاسف وتاثر فوت مرحوم آقای حاج سیداحمدطباطبائی‌قمی فرزند مرحوم آیت‌اله‌العظمی‌قمی راباطلاع عموم میرسانند . مجلس ختم آنمرحوم در روز یکشنبه ۱۲ آبانماه از ساعت ۹تا۱۱ونیم صبح‌در مسجد جامع بازار منعقد و مجلس ختم زنانه بعدازظهر همانروز در منزل آقای نجاتی واقع‌درخیابان‌جمشیدآباد چهارراه نصرت کوچه سام شماره ۱۰ منعقد است.

آ-۲۴۴۹۱

ضایعه ناگواررا بعموم افراد خانواده‌های‌عزادار بویژه بازماندگان آنمرحوم تسلیت میدهیم

خانواده‌های : اعتصامی ، کوهستانی ، سرتیپ‌پور، کاظمی ، صمدزاده ، لاکانی ، امانی ، نوربخش،غفوری

بدینوسیله درگذشت شادروان‌بتول وقاری‌فرزند مرحوم میرفخرالدین وقارالسلطنه‌رابه‌آگاهی میرساند مجلس ختم مردانه روز یکشنبه دوازدهم از ساعت۹ الی ۱۱ صبح در مسجد مجد و ختم زنانه فقیده‌سعیده در همان روز و همان ساعت در قسمت بانوان مسجد مجد منعقد میگردد .

آ-۴۹۴۲۶

ضایعه ناگواررا بعموم بازماندگان آن مرحومه تسلیت میدهیم

بانهایت تاسف درگذشت مرحوم جلیل درزه‌کنانی را باطلاع دوستان و آشنایان میرساند . مجلس ختم مردانه روز دوشنبه ۱۳ر۸ر۴۷ از ساعت ۸ونیم‌تاده‌ونیم ومجلس ختم زنانه همانروز از ساعت ده‌ونیم تا۱۲ونیم در خانقاه - خیابان صفی‌علیشاه برگزار خواهد شد.

جواد درزه‌کنانی ، احمدبهادری ، علی سلماسی، رحیم ترکی ، مجید مختارزاده ، اسمعیل مسکوچی، حمید مسکوچی ، مهدی رضوی ، خسرو خسروانی ، علی‌گیتی

آ-۲۴۴۳۹

بعموم بازماندگان آنمرحوم مصیبت وارده‌راتسلیت میدهیم

باکمال تاسف وتاثر فوت مرحومه مغفوره حاجیه زهراوالی‌فرد را باستحضارمیرساند . مجلس‌ختم‌مردانه روز یکشنبه ۱۲ آبانماه از ساعت ۳تا۵ بعدازظهر در مسجد فخرالدوله واقع در دروازه شمیران منعقدخواهد شد . مجلس ختم زنانه روزهای شنبه یازدهم‌ویکشنبه دوازدهم همان ساعت در منزل آن مرحومه برگزار خواهد شد .

خانواده‌های: والی ، صولت‌تاش ، رحیم‌زاده ، خواجه‌امیری ، مینوسپهر ، لاچینی ، مطبوعی، پریسا

آ-۲۴۵۰۹

بعموم بازماندگان بویژه آقایان پریسا وخواجه‌امیری مصیبت وارده را تسلیت میدهیم

خانواده‌های : میردامادی ، البرزی ، بهارنوری،فرخار

باکمال تاسف درگذشت‌مرحومه بانو ملوك البرزی راباطلاع عموم بستگان و دوستان میرساند . مجلس ترحیم زنانه آنمرحومه از ساعت ۳تا۵ بعدازظهر روز یکشنبه ۱۲ آبانماه در منزل صبیه آن مرحومه‌واقع در جاده پهلوی نرسیده به امانیه کوی فرخار پلاك۲۱ منزل بهارنوری برقرار می‌باشد .

آ-۲۴۴۸۱

بعموم بازماندگان آنمرحومه مصیبت وارده‌راتسلیت میدهیم

بمناسبت فوت مرحوم غفران‌پناه آقای محمود گنجوئی (قیرادی) طاب ثراه برادرمحترم‌جناب مستطاب آقای مرتضی گنجوئی که مردی خیر و نکوکاربوده مجلس ترحیم آن مرحوم روز یکشنبه ۱۱ شهرشعبان المعظم مطابق با۱۲ر۸ر۴۷ از ساعت دوونیم‌تاچهارونیم بعدازظهر در مسجد حاج‌ابوالفتح منعقد است‌امیداست برادران دینی شرکت فرمایند .

الاحقر هدایت‌اله‌التقوی‌الشیرازی

آ-۲۴۴۷۷

بانهایت تاثر وتاسف درگذشت شادروان محمود گنجوئی (قیرادی) برادر ارجمند آقای‌مرتضی گنجوئی معاون شهرداری ناحیه شش را باطلاع میرساند . مجلس ترحیم آن مرحوم از ساعت ۲ونیم تا۴ونیم‌بعداز ظهر روز یکشنبه ۱۲آبانماه ۴۷ در مسجدحاج‌ابوالفتح واقع در میدان شاه برگزار میگردد .

آ-۴۹۵۰۲ شهرداری‌پایتخت

خانواده‌های : رزاقی‌منش ، گنجوئی،رئیس‌الاطبائی ماهرویان ، حجازی ، پاکزاد

باکمال تاسف فوت مرحوم‌محمود قیرادی را باطلاع دوستان وآشنایان میرساند . مجلس ترحیم مردانه‌آن مرحوم از ساعت ۲ونیم تا۴ونیم بعدازظهر روزیکشنبه ۱۲ آبانماه جاری در مسجد حاج‌ابوالفتح (میدان شاه) و مجلس ختم زنانه عصر همانروز در منزل شخصی آن مرحوم واقع در خیابان ری خیابان ادیب‌الممالك کوچه خبازها پلاك ۲برگزارخواهدشد .

آ-۲۴۴۵۳

بعموم بازماندگان انمرحوم مصیبت وارده‌راتسلیت میدهیم

بسمه تبارك‌و تعالی

فوت مرحوم خلد آشیان جنت‌مکان آقای‌حاج سیدجوادعبدمنافی (نهاوندی) طاب‌ثراه دائی حضرت حجةالاسلام آقای حاج‌سیداحمدعبدمنافی وآقایان‌محمد حسین و محمدحسن شیخ‌الاسلامی راباطلاع برادران دینی میرساند . مجلس ترحیم آنمرحوم روز یکشنبه ۱۲آبان از ساعت ۹ونیم تا۱۱ونیم در مسجد جامع تهران منعقد می‌باشد امیداست طبقات مختلفه‌برادران ایمانی مخصوصا سلسله جلیله روحانیون شرکت بفرمایندووجود مقدس خاتم‌الانبیاءصلی‌اله‌علیه‌وآله‌وسلم را خشنود بنمایند .

الاحقر هدایت‌اله‌التقوی‌الشیرازی

آ-۲۴۵۱۳

بعموم بازماندگان آنمرحوم مصیبت وارده‌راتسلیت میدهیم

خانواده‌های : مدیرزاده ، مطیر ، صالح‌خو ، نقره‌چی ، مظفریان‌نقره‌چی ، قلهکی ، زرگرپور ، تهرانی ، مظلوم ، شیرازی ، عزیززاده ، ضوئی ، کیمیاگر ، کرمعلی ، نوروزخان ، هراتیان ، خطیب، صادقی

بانهایت تاسف فوت‌ناگهانی بانومدیرزاده همسر حاج‌سیدجواد مدیرزاده‌وبانوصالح‌خو که در اثرحادثه تاسف‌انگیز جاده قم دارفانی رابدرود گفته‌اند باطلاع میرساند . مجلس ختم مردانه روز یکشنبه ۱۲آبانماه جاری از ساعت ۳تا۵ بعدازظهر در مسجد حاج‌سید عزیزاله واقع در بازار بزرك و مجلس ختم زنانه در همان‌روز وساعت در منزل محمود مطیر واقع‌درخیابان عباس‌آباد (سی‌متری‌نظامی) اول خیابان فرح شمالی کوی اهر شماره ۶۷ برقرار می‌باشد .

آ-۴۹۴۹۸

بعموم بازماندگان آنمرحومه مصیبت وارده‌راتسلیت میدهیم

بانهایت تالم وتاسف فوت جانگداز بانو خدیجه عزیزالسلطانی راباطلاع اقوام و دوستان و آشنایان‌آن مرحومه میرساند . مجلس یادبود مردانه روز دوشنبه سیزدهم آبانماه از ساعت ۹الی ۱۲ صبح وزنانه همان روز عصر از ساعت سه‌الی پنج بعدازظهر در منزل‌آن مرحومه جاده قدیم شمیران ایستگاه رضائیه کوچه صالح شماره (۲۰) منعقد می‌باشد .

خانواده‌های : عزیزالسلطانی ، امیرفضلی ، سرتیپ مظفری ، کاظمی ، مبشر،خمارلو،سالك، صوفی،مومنی حسینی ، علی‌آبادی ، شکوهی،ارفع ، پیرنظر ، غفاری امیرسرداری ، نخجوانی ، صارمی ، انشاء ، توفیقی

آ-۲۴۵۲۳

بعموم افراد خانواده‌های عزادار بویژه بازماندگان آنمرحومه مصیبت وارده را تسلیت میدهیم

بانهایت تاثر و تاسف درگذشت مرحوم‌مصطفی حریری راباطلاع بستگان و دوستان آنمرحوم‌میرساند مجلس ترحیم مردانه آن فقیدسعید روز دوشنبه ۱۳ آبانماه از ساعت ۳تا۵ بعدازظهر در مسجد حاج‌حسن (میدان‌شاهپور) و مجلس ختم زنانه همانروز و همان ساعت در منزل سرهنك مجتبی حریری واقع درخیابان شمیران - شهناز ۲ - پلاك۵۷ منعقد می‌باشد .

سرهنك مجتبی حریری ، رحیم حریری ، کریم حریری ، غلامرضا حریری

خانواده‌های : حریری ، محمدی ، البرزی،ناظمی مقدسی ، هندی‌زاده ، پاینده ، جزایری ، محقق‌پور، اعتمادیه ، ضرابی ، خاقانی ، جبلی ، فصیحی

درگذشت مرحوم مصطفی‌حریری را باطلاع‌خویشان وآشنایان میرسانند که مجلس ترحیم مردانه درساعت ۳تا۵روز دوشنبه ۱۳ آبانماه در مسجد حاج‌حسن وختم زنانه در همانروز و همان ساعت در منزل سرهنك حریری واقع در خیابان شمیران روبروی‌سینما مولن‌روژ شهناز۲ پلاك۵۷ منعقد می‌باشد .

آ-۲۴۵۳۱

بعموم بازماندگان آنمرحوم مصیبت وارده راتسلیت میدهیم

خانواده‌های : جلیلی ، سینائی ، خراسانی ، دکتر قدیریان ، سمیعی،پناهی ، نیلی ، مهندس‌اختری سینازاده ، مشفقی ، آفاقی ، بشری ، دلجوئی ، پیمان

بدینوسیله درگذشت شادروان حسنقلی‌جلیلی بزرك خاندان جلیلی راباطلاع میرسانند . مجلس‌تذکر روز یکشنبه ۱۲آبان از ساعت ۴بعدازظهر به‌آدرس زیر منعقد میگردد .

خیابان امیرآباد شمالی - خیابان فرح شماره۳۹ منزل خراسانی

آ-۲۴۵۳۳

بعموم بازماندگان آنمرحوم مصیبت وارده‌راتسلیت میدهیم

بانهایت تاسف درگذشت مرحوم‌غلامحسین‌نقشین‌پور را باطلاع کلیه دوستان و آشنایان میرساند . مجلس ختم فقیدسعید روز یکشنبه ۱۲ر۸ر۴۷ از ساعت۳تا۵ در مسجد آشتیانیها واقع در خیابان شهباز ایستگاه ناصری برگزار میگردد .

خانواده‌های : نقشین‌پور ، شاپوری ، خالقی‌فرد، سمسار ، حامی‌فرد ، قائم

آ-۲۴۵۲۵

بعموم بازماندگان آنمرحوم مصیبت وارده‌راتسلیت میدهیم

خانواده‌های : گلکار ، حسینی ، گیاهی، درستی، بصیرالعلومی ، زرین کلك،حجازی کیا ، شیرین‌سخن، نیکزاد ، مطهری ، فلاح ، نبوی ، پارسای ، مسیح‌نیا رسولی‌زاده ، درةالتاج ، اسمعیلی ، فروتن ، غروی، نویسی ، متین‌پور ، شیرخدائی ، نامبر ، حقیقت ، حجارها ، نابغی ، نصراللهی ، ضرغامپور ، کریمی، موحدی ، شمسا ، دولو ، میرعلابیك ، اخوان ، مقدم

بانهایت تاسف درگذشت جانگداز شادروان مرحوم احمد گلکار را باطلاع خویشاوندان‌وآشنایان‌میرساند مجلس ترحیم مردانه روز یکشنبه ۱۲ر۸ر۴۷ درساعت ۳الی ۵ بعدازظهر در مسجد حاج‌حسن واقع در میدان شاهپور اول خیابان ارامنه و ختم زنانه در همان‌روزو ساعت در منزل آنمرحوم واقع در جاده سابق شمیران بالای تخت جمشید خیابان مزین‌الدوله شماره۱۲منعقد خواهد بود .

آ-۲۴۵۱۱

درگذشت آقای احمد گلکار که از خادمین‌قدیمی مطبوعات بود موجب تاسف است مابعموم بازماندگان آنمرحوم مصیبت وارده را تسلیت‌میدهیم .

باکمال تاسف درگذشت مرحوم حاجی‌محمدرضا مهرعلی پدر آقای احمدمهرعلی قاضی‌دادگستری‌مامور خدمت درسازمان بازرسی شاهنشاهی‌رابه‌اطلاع‌میرساند مجلس ترحیم آنمرحوم روز دوشنبه ۱۳ر۸ر۴۷ازساعت ۹الی ۱۱ صبح در مسجد مجد منعقد خواهدبود .

وزارت دادگستری

آ-۲۴۵۵۱ ۱-۲

باکمال تاسف فوت مرحوم مغفور حاج‌محمدرضا مهرعلی را باستحضار بستگان و دوستان میرساند. مجلس ختم مردانه از ساعت ۹تا۱۱ صبح روزدوشنبه ۱۳ر۸ر۴۷ در مسجدمجدومجلس زنانه از ساعت۳الی۵ بعدازظهر همانروز در خیابان سعدی‌شمالی کوچه‌معمار پلاك ۴۷ برگزار خواهد شد .

خانواده‌های : مهرعلی ، دریابان ازشیروانی ، نیك‌نژاد (سیگاری) ، رئیس سمیعی ، لنکرانیان ، سیگارودی ، عسکری رانکوهی ، چهاردهی ، سمیعی، منشی‌زاده ، سمیعی ، اقبال ، معین‌زاده ، زیاری ، نجفی‌نژاد احمدی ، کریمی‌پور ، فدائی

آ-۲۴۵۵۱ ۱-۲

ضایعه ناگواررا بعموم بازماندگان آنمرحوم‌تسلیت میدهیم

خانواده‌های : توجه ، آراسته ، حاجی‌علی‌اکبری شیرزادیان ، نقلی،ابوالفتحی ، سهیلی،عمیدی‌ومیخچی

بانهایت تاسف وتالم درگذشت شادروان مرحوم مغفور حاجی‌مهدی‌توجه بزرك خاندان توجه را باطلاع عموم خویشاوندان . دوستان و آشنایان میرسانند. مجلس ختم مردانه آنمرحوم روز دوشنبه ۱۳ آبان‌ماه از ساعت ۳تا۵ بعدازظهر در مسجد ارك برگزارخواهد شد .

تقی‌توجه ، برادران توجه ، حاجی‌غلامحسین‌حاجی علی‌اکبری ، سیدمحمدنقلی ، حاج‌رضاآراسته،سرهنك مهندس حسن ابوالفتحی ، مهدی سهیلی ، برادران عمیدی ، خانواده‌میخچی

آ-۲۴۵۳۹

یادبود

باطلاع بستگان و اقوام میرساند که مراسم‌شب هفت شادروان غلامحسین فزونی روز یکشنبه دوازدهم آبانماه (فردا) از ساعت ۲تا۵ بعدازظهر برسر مزار آنمرحوم مقبره ابوحسین در آستانه مقدسه قم‌برگزار خواهد شد .

خانواده فزونی

مراسم سالروز درگذشت شادروان سیدمرتضی خطیب‌شهیدی (عمادالسلطان) ازساعت ۳تا۵ بعدازظهر روز یکشنبه۱۲ر۸ر۴۷ در منزل‌اینجانبه‌برگزارمیگردد شرکت دوستان و آشنایان باعث شادی روح آنمرحوم خواهد بود .

آ-۲۴۴۴۱ اقدس خطیب‌شهیدی

باستحضار دوستان و آشنایان میرساند. مراسم سالروز درگذشت بانوبزرك همائی‌فراز ساعت ۲ تا۴ بعدازظهر روز یکشنبه ۱۲ آبان در منزل شخصی‌واقع در خیابان رودکی - چهارراه دامپزشکی کوچه خیام برگزار میشود وسیله رفتن به‌مزار آن مرحومه و مراجعت آماده است .

احمدوفا

آ-۲۴۴۲۵

باطلاع سروران گرامی میرساند :

مراسم شب هفته‌مرحوم حسین‌قنبری روزیکشنبه ۱۲آبانماه از ساعت ۳تا۵ بعدازظهر در آرامگاه آن مرحوم (حضرت عبدالعظیم مسجد مرحوم فیروزآبادی) منعقد خواهد بود امیداست دوستان ارجمند باحضور خود دراین مجلس موجبات‌آرامش‌وشادی‌روان‌آنمرحوم وامتنان بیشتر بستگان وبازماندگان را فراهم‌سازند. وسیله ایاب‌و ذهاب مقابل منزل آنمرحوم ساعت ۲بعدازظهر آماده است .

آ-۲۴۵۰۱ خانواده قنبری وبستگان

جناب آقای عطاءاله صولتی کرانلو

باکمال تاسف فوت ناگهانی‌همسر گرامی‌آنجناب بانو اعظم افشار را بادلی جریحه‌دار تسلیت عرض کرده واز درگاه حضرت اقدس احدیت برای جنابعالی وتمام خانواده‌ارجمند بویژه انور ونرگس صولتی صبرجمیل واجرجزیل خواهانیم .

تبریز - دکتر بزمی و بانو

آ-۴۹۴۳۰

تسلیت

جناب آقای رضاایزدی‌وبانو

بانهایت تاسف درگذشت شادروان ناصر الهی رابشما و برادران ناکام تسلیت میگوئیم

باغبادران - غلام‌زاده نطنزی‌وبانو

آ-۴۹۳۴۴

آقای محمودکریم افشار

آموزگاران دبستانهای سربندان مصیبت وارده‌را بجنابعالی و خانواده محترمتان تسلیت‌عرض مینمایند.

بخشنده ، عبداله‌پور ، فنائی ، جعفری ، باقری، نوبهار ، اصفهانی ، معین

آ-۲۴۴۴۷

دوست محترم آقای اصغرآذرپور (حافظ‌القران)

در غم شما شریك هستم .

علی‌بهاری خواننده مذهبی

پزشکان و کارمندان گروه آسیب‌شناسی‌دانشکده پزشکی تهران مصیبت وارده را به‌همکار معظم جناب آقای دکترحسین حبیبی واستاد محترم جناب آقای دکتر عبداله حبیبی تسلیت عرض می‌نمایند .

آ-۲۴۴۶۵ دکتر آرمین

جناب آقای مهندس احمد فخرائی

بانهایت تاسف مصیبت وارده‌را تسلیت عرض نموده وخودرا در غم شما شریك میدانم .

مهندس پرویز معتضدی قاجار

آ-۲۴۴۶۱

دوست و همکار محترم جناب آقای دکترمیرفخرائی

مصیبت وارده را بانهایت تاسف بخانواده‌محترم و جنابعالی صمیمانه تسلیت میگوئیم ، ومارا هم درغم خود شریك بدانید .

دستیاران بخشهای جراحی بیمارستان سینا

آ-۲۴۴۶۹

همکار محترم جناب آقای دکتر حسین حبیبی

جراحان بیمارستان فیروزآبادی مصیبت وارده را تسلیت گفته بدینوسیله مراتب همدردی‌خودراابراز میدارند .

دکترامامی‌اهری ، دکترراد ، دکترطاهری،دکتر صباحی،دکتر عدنانی ، دکتر بصیر ، دکرمحسنی‌آذر دکترحافظی ، دکتر کبیرمنش ، دکتر عالم ، دکتر فیروزآبادی ، دکتر مجتهدی ، دکتر نجفی ، دکتر مجیبیان ، دکتر نجم‌آبادی ، دکترکریم‌پور ، دکتر رضوی ، دکتر فرخی ، دکتر ملك‌الکتابی ، دکترصابر دکتر قندی

آ-۲۴۴۸۵

سرکار سرهنك مجتبی حریری

دراندوه وسوك درگذشت برادر گرامیتان مارا نیز شریك بدانید .

سرهنك سیدجمال رضوی - سیستاندخت رحیمی

آ-۲۴۴۸۹

جناب آقای عبداله کوهستانی

باکمال تاسف فوت همسر گرامتان را صمیمانه تسلیت عرض مینمائیم .

کارکنان بانك اعتبارات تعاونی‌توزیع شعبه بوذرجمهری شرقی

آ-۲۴۴۸۷

جناب آقای حاجی‌نمازی

بانهایت تاسف درگذشت آقای اکبرنمازی را که از بهترین دوستان مابود تسلیت‌گفته و خودرا در غم واندوه شما شریك میدانیم .

محمد سنگینی ، غلامحسین‌اصلانی ، حسن‌اصلانی

آ-۲۴۴۷۱

جناب آقای محمودافشار

مرك نابهنگام خواهر گرامی‌جنابعالی بانو اعظم افشار دل‌مارا داغدار ساخت از درگاه خداوندبی‌همتا صبر کامل برای آن‌جناب‌وتمام خانواده‌ارجمنداستغاثه داریم .

تبریز - دکتربزمی‌وبانو

آ-۴۹۴۲۸

همکار عزیز دوشیزه شیدخت شاهین

باکمال تاسف فوت ناگهانی پدرتان را تسلیت میگوئیم . بقاء عمرشما و خانواده محترمتان‌راازخداوند خواهانیم .

کارکنان دبستان دخترانه‌مهرماه‌حشمت‌الملوك‌قزوینیان

آ-۲۴۴۹۷

سرکار سرهنك یحیی مجرد

افسران و درجه‌داران معاونت ماتریل‌ستاد فرماندهی نیروی هوائی مصیبت وارده را تسلیت عرض نموده‌و خودرا در غم شما شریك میدانند .

ماتریل ستادفرماندهی نیروی هوائی

آ-۲۴۵۴۵

درگذشت جانگداز مهندس فرامرزی رابخانواده محترم فرامرزی وکلیه دوستان آنمرحوم صمیمانه تسلیت عرض مینماید .

آ-۴۹۴۶۶ دزفول-حسن‌بلورچی

قضات وکارکنان دادگستری شهرستان دزفول

حادثه جانگداز درگذشت مرحوم سروان منصور صادقی را به خانواده محترم صادقی بویژه بانو صادقی وآقای اسداله صادقی و سرکار سروان ناصر صادقی و همچنین همکار عزیز آقای مسعود رستگار تسلیت عرض نموده بااعلام همدردی‌در این مصیبت برای کلیه بازماندگان آنمرحوم صبر مسئلت دارند .

آ-۴۹۴۷۰

سپاسگزاری

بدینوسیله از سروران‌عظام - شخصیتهای‌محترم دوستان - بازرگانان - همشهریان گرامی و همکاران عزیز که در مصیبت وارده بذل عنایت فرموده‌درمراسم تشییع و مجالس‌ترحیم‌شادروان حاج‌سیدحسین تمرچی شرکت فرموده ویا بامخابره تلگرام‌اینجانبان‌رامشمول عواطف بیدریغ خویش قرار داده‌اند صمیمانه عرض تشکر مینمائیم همچنین از عنایت مخصوص همکاران محترم صنف ساعت فروش که باتشکیل‌مجالس‌یادبود در تهران و مشهد ابراز همدردی فرموده‌اندسپاسگزار است . ضمنا چنانچه بعلت تالمات روحی در شرفیابی وعرض تشکر حضوری قصور یاتاخیری رخ‌دهد امید بخشش وعفوداریم .

مشهد : احمدتمرچی ، محمودتمرچی ، عباس‌تمرچی اصغرتمرچی ، حسین بحرانی ، محمود کاویانی،مسعود سهرابیان ، مهدی هژبرالسادات

آ-۴۹۴۰۶

از کلیه اقوام و دوستان و ذوات محترمی که‌در مصیبت درگذشت مرحوم‌هاشم مکرم‌نورزاد (مکرم‌الملك) باشرکت‌در مراسم تشییع جنازه و مجالس ترحیم و هفته آن مرحوم حضورا یاکتبا وتلگرافی ابرازتسلیت و همدردی فرموده‌اند صمیمانه سپاسگزاری نموده و چنانچه بعلت‌تالمات روحی در عرض تشکر حضوری توفیق حاصل نشود امید عفو داریم.

آ-۲۴۴۸۳ ثریانورزاد - فرشته‌نورزاد

از کلیه سروران گرام ، دوستان و همکاران و خویشاوندان محترم که در مصیبت درگذشت همسر عزیزم آقای نصراله کریمیان‌فرد باشرکت درمراسم تشییع جنازه ، مجلس ترحیم‌وشب هفت وارسال‌نامه‌ها و تلگراف وآگهی تسلیت در جراید ابراز همدردی فرموده‌اند صمیمانه سپاسگزاری نموده و چنانچه‌بعلت تالمات روحی در عرض تشکر حضوری قصور شودامید عفورا دارد .

ملیحه ماهوتچیان

آ-۲۴۵۲۷

از دوستان وآشنایان عزیزی که‌حضورا-بوسیله نامه - تلگرام ویابابرگزاری مجالس یادبود عزیزاز دست‌رفته مرحوم علی‌تبسمی در تهران و یا شهرستانها یادی نموده و موجبات آرامش روح آن فقید سعید و تشکر بازماندگان رافراهم فرموده‌اند صمیمانه تشکر نموده و چنانچه بعلت تالمات عمیق روحی وتاثر شدید در شرفیابی و عرض سپاس حضوری تاخیری شود پوزش میطلبد .

خانواده تبسمی و خانواده‌های‌وابسته

آ-۲۴۴۶۷

بدینوسیله از سروران گرامی خویشان و دوستان و همکاران همسر وپدر عزیزمان مرحوم اکبرمنتخبی تهرانی که با حضور در مراسم تشییع جنازه ومجلس ترحیم و شب هفت ویاباارسال نامه‌ها و تلگرافات باما ابراز همدردی فرموده‌اند مخصوصا از جناب آقای حجتی وآقای امینی کارمندان وزارت‌بهداری صمیمانه سپاسگزاری نموده چنانچه بعلت تالمات روحی در عرض تشکر حضوری قصوری شود امید عفوداریم.

بانو منتخبی تهرانی-گیتی ، سعیدوحمیدمنتخبی‌تهرانی

آ-۲۴۵۰۵

سپاسگزاری

بدینوسیله از کلیه سروران گرامی و دوستان مخصوصا رهبر عالیقدر حزب پان‌ایرانیست و نماینده محترم مردم خرمشهر در مجلس شورای‌ملی که در مراسم تشییع وختم شادروان مرحوم حاج‌محمدمهدی آدمیت بزرك خاندان آدمیت شرکت فرموده و یا تلگرافا ویابادرج درروزنامه‌ها بااظهار لطف ومرحمت خود موجبات تسلی بازماندگان رافراهم فرموده‌اند سپاسگزاری مینماید سلامتی و سعادت همگی را از خداوند متعال مسئلت داریم .

آ-۴۹۴۶۸ خانواده آدمیت

جناب آقای کیمیائی - جناب آقای اشتری

بانهایت تاسف درگذشت شادروان سرکارسرهنك شاهین را تسلیت عرض بقاء بازماندگان را ازخداوند خواهانیم .

کارمندان وکارکنان شرکت‌لوان‌تورتهران

آ-۲۴۵۴۱

جناب آقای کیمیائی - جناب آقای‌اشتری

بانهایت تاسف درگذشت شادروان سرکارسرهنك شاهین را تسلیت عرض بقاء بازماندگان راازخداوند خواهانیم .

کارمندان وکارکنان شرکت‌گیتی‌نوردتهران

آ-۲۴۵۴۳

فوت‌نابهنگام‌بانوخدیجه عزیز سلطانی را به بازماندگان و همکاران آن مرحومه تسلیت عرض می‌نماید .

علی‌اکبراصغریان

آ-۲۴۵۵۵

درگذشت نابهنگام وتاثرآور پدرگرامی دوست عزیزمان آقای حمیدرضا فضلعلی‌پور را بایشان و خانوادهٔ محترم وبازماندگانشان‌تسلیت‌می گوئیم.

دانش‌آموزان چهارم ۴طبیعی‌دبیرستان البرز

آ-۴۹۵۰۴

جناب‌آقای مرتضی گنجوئی معاونت شهرداری ناحیه‌شش تهران

باکمال تاسف وتاثر درگذشت برادر گرامی‌را تسلیت عرض مینماید .

آ-۲۴۴۰۰ حسین وحیدی

جناب آقای دکترحسین حبیبی

بانهایت تاسف درگذشت پدر بزرگوارتان رابه جنابعالی وبازماندگان محترم تسلیت عرض‌مینمایم.

آ-۲۴۴۹۹ حسین‌وحیدی

اطلاعات ۱۳۰۴

شنبه
● دهم شعبان ۱۳۸۸
● دوم نوامبر ۱۹۶۸
● شماره ۱۲۷۳۰

بازدید سپانه شاهنشاه

تمرین آموزشی شبانه قرارگاه عملیاتی ستاد بزرگ ارتشتاران در اقدسیه پنجشنبه شب گذشته مورد بازدید شاهنشاه آریامهر قرار گرفت .این بازدید بدون اطلاع قبلی صورت گرفت .

تبریك شاهنشاه بمناسبت سالروز انقلاب الجزایر

شاهنشاه آریامهر سالروزانقلاب الجزایر راطی تلگرافی که بعنوان «هواری بومدین» رئیس شورای انقلاب و رئیس شورای وزیران الجزایر مخابره گردید ، همراه بابهترین آرزو ها برای رفاه ملت الجزایر تبریك گفتند.

حاکم ابوظبی فردا بتهران می آید

درکنارپرچمهای ایران ورومانی در خیابانهای تهران پرچم شیخ‌نشین ابوظبی نیز باهتزاز درآمده‌واین‌امر به منظور دیدار رسمی حضرت شیخ زائدبن سلطان آل‌نهیان‌حاکم ابوظبی از ایران است .

حاکم ابوظبی ساعت چهار ونیم بعداز ظهر فردا برای یك دیدار یك‌هفته ای وارد تهران‌خواهد شد ومورد استقبال اقای هویدا نخست وزیر وشخصیت‌های‌مختلف‌مملکتی قرار خواهد گرفت .

حاکم ابوظبی در طول اقامت خویش‌درتهران بحضور شاهنشاه آریامهر شرفیاب می شود و از پیشرفت های مملکتی دیدن خواهد کرد .

شیخ زائدبن سلطان ، چهارمین حاکم امارات خلیج‌فارس است که درسال جاری بدعوت‌رسمی دولت‌از ایران‌دیدن‌می کند .

مجلس جشن وپذیرائی در موسسه زبانهای خارجی

بمناسبت میلاد مسعود شاهنشاه آریامهر ووالاحضرت ولایتعهد والاگهر که‌مقارن‌با سالروزموسسه گردیده‌بودمجلس جشن‌باشکوهی عصر روز ٤ شنبه ۸ آبانماه در سالن‌موسسه‌زبانهای‌خارجی‌ساختمان آلومینیوم که بطرز بسیار زیبائی چراغانی و آزین‌بندی شده بود برگزار گردید که در آن جمعی از رجال و شخصیت های محترم کشوری از جمله جنابان آقایان سناتور دکتر متین دفتری ،فریار معاون وزارت علوم و آموزش عالی، دکتر نخعی معاون وزارت آموزش و پرورش ، رئیس انجمن ایران و آمریکا معاون انجمن ایران و انگلیس عده‌ای از فرهنگیان و اولیای دانشجویان در آن شرکت داشتند و برنامه جشن بترتیبزیر اجرا گردید :

۱ـ سلام شاهنشاهی
۲ـ افتتاح جشن توسط جناب آقای علی اصغر حکمت
۳ـ خیرمقدم توسط دوشیزه غزال صادقیان دانشجوی رشته عالی زبان انگلیسی
٤ـ خطابه بزبان انگلیسی‌توسط آقای کامران ملك مطیعی .
۵ـ دکلمه توسط‌دوشیزه‌ظهری
٦ـ اجرای چند آهنك موسیقی اصیل ایرانی توسط ارکستر دانشجویان موسسه .
۷ـ نمایش «بدبیاری» اثرهانری بوایه ترجمه معین توسط گروه هنری دانشجویان موسسه ۸ـتوزیع گواهینامه های موسسه وگواهینامه های R. S. A انگلستان وجوایز .
۹ـ اجرای برنامه آهنگهای جاز توسط گروه هنری موسسه
۱۰ـ بازدید از قسمت های آموزشی و برنامه ها ـ کتابخانه‌ـ تندنویسی ـ ماشین نویسی ـ لابراتوار زبان ـ بهداری و کلاس های موسسه
۱۱ـنمایش فیلم

مجلس تاپاسی از شب درمحیط بسیار گرمی ادامه داشت .و در این تمام مدت از مدعوین با چای وشیرینی پذیرائی می شد .

برنامه فوق روز پنجشنبه ۹آبان عینا برای دانشجویان موسسه‌اجرا گردید .

در نمایشگاههائی که بمناسبت جشن هنر و فرهنگ‌گشایش یافت اعلام شد

دانش‌آموزان با آهنگهای محلی ایران آشنا میشوند

*** نقاشی یك کودك ۲۳ ماهه در نمایشگاه نقاشی کودکان و نوجوانان بمعرض تماشا گذاشته شد**

«وزارت فرهنك و هنر توسط آهنك سازان خود همه آهنك های محلی ایران را ضبط خواهد کردو آنها را بصورت «صفحه» دراختیار وزارت آموزش و پرورش خواهد گذارد تا برای آشنائی همه دانش آموزان‌به مدارس‌کشور بفرستند.»

این مطلب دیروز در جریان افتتاح نمایشگاه آثار هنرجویان هنرستان هنر های زیبای دختران و هنگامی که بحث‌از نفوذروزافزون موسیقی غربی بمیان آمده بود اعلام شد .

این نمایشگاه با حضور آقای پهلبد وزیر فرهنك و هنر و جمع کثیری از مقامات فرهنك و هنرو آموزش وپرورش‌و استادان‌دانشگاه توسط خانم فرخ‌رو پارسای وزیر آموزش و پرورش در ساختمان شماره ۵۹ خیابان سزاوار گشایش یافت . در این نمایشگاه کار های یك‌سال دختران هنرستان که‌شامل ۲۵۰ اثر تزئینی ، رنك و روغن ، مینیاتور و نقاشی مستند ملی است بمعرض نمایش گذارده شده وبرای استفاده عموم دایر خواهد بود . آثار این نمایشگاه بخوبی قدرت تخیل و احساس دختران هنرستان را که ٦۰ نفرند منعکس میسازد . دختران هنرستان با لباس های متحدالشکل و آرم مخصوص در کنار آثار خود به دوستداران هنر توضیح میدهند.رنك‌آمیزی ،معانی، حس ابتکارو نوجوئی‌آثار نمایشگاه مورد تحسین وزیرآموزش وپرورش قرار گرفت ودرپایان مراسم‌وزیران فرهنك و هنر و آموزش و پرورش درباره همکاری دو وزارتخانه برای شکوفان کردن ذوق هنری دانش آموزان مذاکره کردند .

یك مقام فرهنك و هنر گفت هنرستان هنر های زیبای دختران که تاکنون ازطریق کنکور هنرجو می پذیرفت از این پس تصمیم‌دارد ضمن اعزام کارشناس به مدارس، بهترین استعداد ها را با توسل به تدابیر لازم دستچین نماید .

نقاشی کودکان

عصر پنجشنبه نیز نمایشگاه‌نقاشی کودکان و نوجوانان با حضورآقای پهلبد وزیر فرهنك و هنر دردبستان کریمخان زند افتتاح شد . در این نمایشگاه ۳۰۰ نقاشی که توسط کودکان‌دبستانی‌و دبیرستانی کشیده شده و حکایت از تصورات باطنی آنها می کندبمعرض نمایش گذارده شده است .

در این نمایشگاه چند کودك خردسال از جمله یك کودك ۲۳ ماهه به نام لیلی غفوری شرکت کرده است . این کودك از یك سالگی نقاشی کرده‌و نخستین‌نقاشی او نیز بمعرض تماشا گذارده شده است کودکی که با این قدرت نقاشی کشیده و تصورات ذهن خود را ظاهر و منعکس نموده عصر پنجشنبه هنگامی که آقای پهلبد میخواست اورا نوازش‌کند به‌گریه افتاد و به آغوش مادرش پناه برد.

این دو نمایشگاه‌هشتمین ونهمین نمایشگاه هنری جشن فرهنك وهنر میباشد .

خانم فرخ‌روپارسای وزیرآموزش وپرورش که دیروز نمایشگاه‌آثار هنرجویان هنرستان دختران‌تهران را گشود یك اثر مینیاتور را که توسط هنرجوئی کشیده شده‌تماشا می کند .

پیام شهبانو به سمینار حقوق و مسائل‌کودکان

برای کودکان ایرانی باید آینده بهتری‌فراهم‌آورد

با پیام علیاحضرت شهبانو ساعت ۹ و ۳۰ دقیقه صبح امروز سمینار مسائل حمایت‌کودکان‌دردانشکده هنر های زیبا گشایش یافت .

پیام شهبانو

در این مراسم وزیر بهداری پیام علیاحضرت شهبانو را بشرح زیر قرائت کرد .

باکمال مسرت سمینار حقوق و مسائل مربوط به کودکان راافتتاح میکنم .

مساله کودکان از سایر مسائل زندگی جدا نیست و حتی میتوان گفت در شرایط خاص زمان ما این مساله در راس سایر مسائل قرار دارد .

در شرائطی که هر روز برهبری شاهنشاه آریامهر گام های‌تازه‌ای بسوی پیشرفت و تکامل برمیداریم و زیربنای آینده پرشکوه ایران را میسازیم تربیت نسلی که اداره آینده کشوررا بعهده خواهدداشت اهمیت شایان توجهی دارد .

بثمر رسیدن‌انقلاب بزرك‌اجتماعی ایران در گرو پرورش صحیح و آموزش اصولی کودکان‌ونوجوانان کشور است و مهمترین‌وظیفه ما که در دوران شکوفان سازندگی بسر میبریم ساختن نسل آینده ایران است نسلی که باید تنها با راستی و نیك اندیشی و شجاعت‌و فداکاری سروکار داشته باشد .

برای رسیدن بایں هدف باید کوتاه ترین و بهترین راه انتخاب شود و این ممکن نیست مگر با شناخت کامل طبیعت‌کودك ومسائل مربوط به او مسائلی که از جنبه های مختلف روانی ، بهداشتی ، حقوقی ، اقتصادی و اجتماعی در زندگی‌امروز وآینده کودکان‌تاثیر میگذارد و هریك میتواند بتنهائی مورد بحث و تحقیق وسیع و عمیقی قرار گیرد .

سمیناری که از امروز بهمت‌انجمن ملی حمایت کودکان آغاز بکار می کند قدم موثری است که درجهت بررسی این مسائل برداشته میشود و امیدواریم از این رهگذر راه‌حل های مناسبی مبتنی بر اصول تمدن امروزی مبانی علمی برای مشکلاتی که با آنها روبرو هستیم یافت‌شود.

انتظار دارم کسانی که در اینجا گرد آمده‌اند علاوه بر تخصص و خبرگی در مسائل مربوط بکودکان وظیفه سنگین و رسالت مشکلی را که برعهده آنان گذاشته شده‌است بخوبی درك کرده و باتوجه به‌مفاد اعلامیه جهانی‌حقوق کودك‌وبخصوص اصل هشتم این اعلامیه که میگوید «کودك باید در هرگونه شرائطی جزو نخستین کسانی باشد که‌مورد حمایت قرار میگیرد» مقدمات یك جنبش گسترده و همه‌جانبه اجتماعی رادر جهت‌ایجادفردای بهتر کودکان ایرانی فراهم آورند .

بررسی علمی نیازمندی های کودکان و تبادل افکارو اندیشه‌های کارشناسان این‌رشته موجب‌خواهد شد همه سازمان های دولتی و ملی که بنحوی درامور کودکان دخالت دارند با توجه بیشتری بانجام‌وظائف خویش بپردازند و مادران نیز که خوشبختانه امروز با دانش و بینش بیشتری بکار تربیت کودکان مشغولند با استفاده از نتایج این تحقیقات عوامل موثر در تعلیم و تربیت را بهتر خواهند شناخت .

امید من همه آنست که این کوشش ها بثمر برسد و بیصبرانه درانتظار روزی هستم که کودکان ما بتوانند از همه امکانات و مظاهر زندگی آنچنان که شایسته آنان است بهره‌مند شوند .

اعلامیه حقوق کودك

سپس سناتور متین دفتری در باره اعلامیه حقوق کودك مطالبی ایراد نمود . آنگاه‌سمینار کارخود را آغاز کرد .

در این سمینار که مدت هروز طول خواهد کشید . مسائل بهداشتی ، روانی ، اجتماعی ، آموزشی ، پرورشی و حقوق‌کودك توسط صاحبنظران مورد بحث و بررسی قرار خواهد گرفت .

پس از فیلمهای «حدس بزن چه کسی برای‌شام‌می‌آید» و«تقدیم باعشق» اینك اثری بمراتب گیراتر و جذاب ترکه مسئله گرفتاریها وپیچیدگی‌های نسل امروزی جوانان را بنحو تازه‌ای ارائه میدهد .

ازصبح سه‌شنبه درسینماهای

ادئون ـ نیاگارا ـ رادیوسیتی

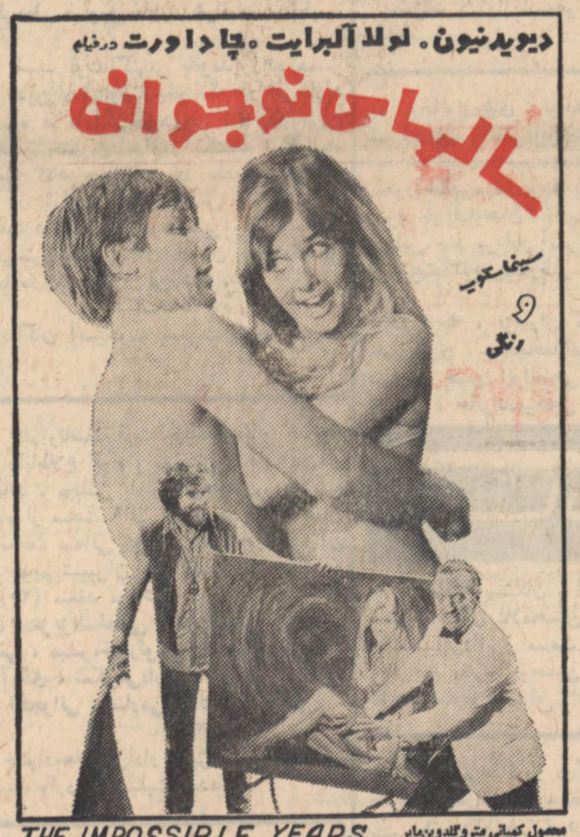

ازصبح دوشنبه فقط در سینما تاج

بعلت استقبال خارج از انتظاری که از فیلم «تنها در تاریکی» بعمل آمد نمایش‌این فیلم درسینماتاج ادامه‌میابد

از کلیه کسانیکه از مرحوم حاج‌حسن چوپانی فرد (عتیقه‌چی) مطالبه و یا بدهی دارند از روز شنبه ۱۸ آبان مستقیما به برادر آنمرحوم عتیقه‌چی به آدرس زیر مراجعه فرمایند .

بازار سرای مشکوة‌حجره‌حاج محمد ژاوه‌تلفن ۵۰۷۵۵
آـ۴۹۴۳۸

اطلاعیه شماره ٤

پیرو جلسات دعوتی که در وزارت اقتصاد بعمل آمد و عطف به بخشنامه‌ای که از طرف این‌کمیته برای کلیه صاحبان صنایع و بازرگانان ارسال گردید تا این تاریخ پرداخت وجوه زیر تعهد و قسمتی پرداخت گردیده است .

نام مدیر	نام موسسه	مبلغ
۱ـ آقای علی رضائی	شرکت سهامی نورد ایران	۲ر۰۰۰ر۰۰۰
۲ـ آقای عنایت‌اله بهبهانی	گروه صنعتی جنرال	۱ر۰۰۰ر۰۰۰
۳ـ مهندس احمد زنگنه	شرکت سهامی قند کرمانشاه	۵۰۰ر۰۰۰
٤ـ آقایان اریه	گروه ایرانا	۱ر۰۰۰ر۰۰۰
۵ـ وسیله اطاق صنایع	شرکت سرمایه گزاری ایران	۲۰۰ر۰۰۰
٦ـ وسیله اطاق صنایع	شرکت سهامی صنایع شیمیائی	۵۰ر۰۰۰
۷ـ آقایان کاشانچی	شرکت سهامی بازرگانی کاوش	۳۰۰ر۰۰۰
۸ـ	شرکت پاما	٤۰ر۰۳۵
۹ـ وسیله وزارت اقتصاد	ریوتینوزینك کورپوریشن	۸۹٦ر۵۰۰
۱۰ـ وسیله وزارت اقتصاد	فیلیپس برادرز	۷۵۰ر۰۰۰
۱۱ـ وسیله وزارت اقتصاد	شرکت اینورابرایندسیز	۳۷۵ر۸۷۵
۱۲ ـ وسیله وزارت اقتصاد	انگلیش الکتریك	۱۷۹ر۳۰۰
۱۳ـ کارمندان دفتر مرکزی گروه صنعتی بهشهر		۱٤۳ر۹۹۵
۱٤ـ کارکنان تاسیسات تهران گروه صنعتی بهشهر		۱۱٦ر۰۳۰
۱۵ـ ۲۷ نفر بدون ذکرنام‌جمعا		۱۷٦ر۹۰٤
		۷ر۷۲۸ر٦۳۹
جمع سه اطلاعیه قبلی		۸۱ر۹۰۰ر۰۰۰
جمع کل		۸۹ر٦۲۸ر٦۳۹

کمیته خیریه صاحبان‌صنایع و بازرگانان و اتحادیه‌های وابسته

دکتر جمشید یکانی
مجددا در مطب سابق خود بیمار می پذیرد
چهارراه پهلوی ـ سپه، اول امیریه
ساعت ۵ تا ۸ بعدازظهر
آـ۲٤٤۳۱

آدرس جدید
خیاطی ساسان
شاهرضا جنب هتل تهران پالاس خیابان انوشیروان دادگر
شماره ٦ شعبانی

آگهی استخدام
یکی از شرکت های بزرك نساجی خارج از تهران برای تکمیل کادر مدیریت کارخانجات خود به استخدام دو نفر اشخاص عالی‌رتبه که دارای سوابق علمی و عملی بوده باشندنیازمنداست از آقایانیکه خود راواجد شرایط مذکور بدانند و داوطلب‌بوده باشند تقاضا مینماید که قبل‌از ظهرها برای ایجاد ارتباط به تلفن ۲۳٦۸۳ مراجعه فرمایند .

آدرس جدید
خیاطی میترا
شاهرضا جنب هتل تهران پالاس خیابان انوشیروان دادگر
شماره ٦ شفیعی

آگهی استخدام
یك واحد بزرك صنعتی به‌چندنفر افرادی که دارای ضامن معتبر باشندبرای مشاغل مشروحه زیر نیازمند است .
الف ـ انباردار که آشنائی کامل به‌زبان انگلیسی داشته و دارای سوابق کار انبارداری باشند .
ب ـ کمك انباردار باسابقه کار تجربی .
ج ـ مدیر فروش که آشنائی کامل به زبان انگلیسی داشته و دارای تجربه کافی در کار بازاریابی باشند.
د ـ فروشنده که‌سابقه کار فروشندگی لوازم یدکی ماشین‌آلات داشته باشند .
شرایط استخدام
۱ـ دارا بودن مدرك خدمت زیر پرچم یا معافیت دائم .
۲ـ سن بین ۲۵ الی ٤۵ سال .
واجدین مشخصات فوق میتوانند باذکر مدارك تحصیلی و سوابق کار تجربی خودباصندوق پستی ۱۹۲٦ مکاتبه فرمایند.
آـ۲٤٤۳۵

برای اولین بار در ایران نخستین فستیوال لباس و آرایش مو .
منتظر آگهی بعدی باشید
(پدیده ـ خشایار)

سندیکای شرکتهای تاسیساتی انتخاب جناب آقای مهندس عنایت بهبهانی رئیس محترم هیئت مدیره سندیکا را بعضویت ونیابت ریاست انجمن شهر تهران تبریك و تهنیت‌گفته موفقیت ایشان را درانجام خدمات مهم ملی آرزومنداست .
دبیرسندیکای شرکتهای تاسیساتی ـ دکترحبیب‌دادفر
آـ۲٤٤۳۷

کاریکاتور
مجله سیاسی فکاهی «کاریکاتور» برای آنهاکه بیشتر می‌فهمند و کمتر میخندند فردا منتشر میشود
آـ۴۹۲۳۰

قابل‌توجه‌دارندگان‌پیکان
تعمیرگاه شماره ۹ پیکان واقع در تهران‌نو مقابل تعمیرگاه شماره‌یك‌ایران ناسیونال دارای سرویس سیارمجهزاست.
دارندگان اتومبیل پیکان می‌توانند در صورت لزوم همه‌روزه از ساعت ۷صبح‌تا ۸بعد از ظهروسیله تلفن شماره۷۹۰۵۱٤ از سرویس سیار تعمیرگاه شماره ۹ استفاده کنند .

۲ریال جایزه‌ممتاز
۲/۰۰۰/۰۰۰
و هزاران جایزه‌نقدی‌دیگر در روزدهم بهمن‌ماه۱۳۴۷
به‌کسانی تعلق میگیرد که‌تا روزسیزدهم‌دیماه‌سال
جاری یك حساب‌پس‌انداز مسکن دریکی ازشعب
بانك‌رهنی‌ایران در مرکز وشهرستانهاافتتاح
کرده باشند .
تلفن ۷٦٦۷ آـ۴۸۷۲۲

جوانان
بارپرتاژهای نو ـ اخبار نو ـ عکسهای‌نو
داستانهای نو وصفحه بندی نو نمایشگر
تحولات مطبوعاتی ایران است
جوانان
با ۲ تابلو رنگی و مزایائی فوق‌العاده
۲ شنبه دراختیار شماست

قابل توجه صاحبان صنایع
شرکت‌سهامی مواد نسوز امین‌آباد وابسته به شرکت سهامی کارخانجات ایران اخیرا موفق به‌تهیه بهترین خاك نسوز که با مرغوب‌ترین خاك نسوز دنیا رقابت مینماید گردیده و قادر است عالیترین آجر نسوز را تا ٦۵ درصد اکسید الومینیم که مقاومت حرارتی آن تا حدود ۱۷۰۰ درجه سانتیگراد میباشد درفرمهای مختلف تهیه نمایند.
ضمنا این کارخانه مجهز به تهیه انواع واقسام خاك و ملاتهای نسوز وانواع آجرهای کرومیت ـ ماگنزیت و سیلیس که مقاومت حرارتی آن از ۱۲۰۰تا ۱۷۰۰ درجه سانتیگراد است‌بوده و میتواند در اختیار صاحبان صنایع بگذارد. علاقه‌مندان میتوانند همه روزه به محل شرکت واقع‌در شهرری امین‌آباد مراجعه نمایند.
شرکت سهامی مواد نسوز امین آباد
آـ۴۹۱٦۸ ۸ـ۳