سال سی‌وچهارم ـ شماره ۱۰۰۸۲ — سه‌شنبه شانزدهم آذرماه ۱۳۳۸ — تکشماره دوریالونیم

اطلاعات

یک‌میلیون مردم کراچی باستقبال آیزنهاور رفتند

۲۰ صفحه

شهرکراچی تبدیل به‌رنگین‌کمانی از پرچم وشعار ها شده بود ـ استقبال‌کراچی از آنکارا باشکوه‌تر بود و در زیر آفتاب گرم فاصله ده‌میلی فرودگاه تا شهر را جمعیت پوشانده بود

جریان روز

عراق ... ؟ | اروپای متحد

سرمقاله وتفسیرجهان را درصفحه دوم مطالعه فرمائید

* دهلی وکابل نیز برای استقبال رئیس جمهور، آمریکا آماده میشوند
* حزب کمونیست هند باانتشار اعلامیه ای در ستایش‌آیزنهاور از سفر او استقبال کرده است.
* مذاکرات آیزنهاور وایوبخان درباره روابط هند وپاکستان ، سنتو وافغانستان آغاز شد

درصفحه ۳ و ٤

آیزنهاور در آسمان ایران

* دربرنامه توقف رئیس‌جمهوری ایالات متحده درتهران تغییری داده نشده است
* جریان استقبال وتوقف آیزنهاور درتهران درجلسه دیشب دولت درحضور شاهنشاه مطرح گردید .
* ۵۰۰هزارتن از مردم پایتخت باستقبال آیزنهاور میروند وطاق نصرتهای باشکوهی درمسیر رئیس جمهوری آمریکا در دست ساختمان است .

خبرنگار سیاسی ما اطلاع میدهد که درجلسه دیشب هیئت وزیران، جریان استقبال از پرزیدنت ایزنهاور مطرح بوده است.

گزارشهائی که در زمینه تغییر برنامه اقامت آیزنهاور در تهران انتشار یافته امروز از طرف مقامات سفارت آمریکا تائید نشد.

مقامات مذکور اظهار داشتندکه در برنامه توقف رئیس جمهوری در تهران وقتی برای رفتن بمجلس

بقیه درصفحه بیست‌ودوم

یکی‌از بیست عکس سال درجهان

خبرگزاری آسوشیتدپرس در پایان هرسال بیست عکس‌ازبین زیباترین تصاویر سال را انتخاب میکند وبدنیا معرفی می‌نماید.

امسال‌تصویر شاهنشاه وملکه آینده‌ایران یکی‌ازبیست عکس‌زیبای‌سال شناخته‌شده‌است .

این عکس ازتهران وسیله دستگاه تله‌فتو، بلندن مخابره شده وسه ساعت پس‌از مراسم نامزدی درمطبوعات جهان انتشار یافت .

عکس شاهنشاه ودوشیزه دیبا رالحظه‌ای پس ازانجام مراسم نامزدی نشان میدهد . و توسط آقای عزیزاله رشگی گرفته شده‌است .

جلسه شورای عالی اقتصاد در حضور شاهنشاه

لایحه‌تشکیل‌بانک‌مرکزی روزشنبه‌بمجلس میرود

طرحی برای نگاهداری راه های کشور در دست تهیه است

جلسه شورای عالی اقتصاد ساعت سه و نیم بعد از ظهر دیروز در حضورشاهنشاه تشکیل شد . آقای نخست وزیر وسایر اعضای شورا در جلسه حضور داشتند .

ابتدا موضوع قانون تفکیك بانك ملی و تشکیل بانك مرکزی و لایحه کیفری مالی و پولی کشور مطرح شد و بعد از مذاکرات‌مفصل هردو لایحه بتصویب نهائی شورای عالی اقتصادرسید ودولت‌این لوایح را روز شنبه بمجلس تقدیم‌خواهد کرد .

طبق این لوایح شورای پول و اعتبار و بانك مرکزی تشکیل شده اعتبارات امور تولیدی‌و عمرانی و بازرگانی را بدقت کنترل خواهد کردتا باین‌ترتیب از ایجادتشنجات اقتصادی در آینده جلو گیری شود .

بعد از این دو لایحه قطعنامه‌های کنفرانس عالی بازرگانی مطرح و مورد بررسی کلی قرار گرفت و مقرر شد که‌در جلسه هفته آینده کلیه مفاد قطعنامه مورد مطالعه‌دقیق قرار گیرد و آندسته از توصیه های کنفرانس که برای اجرا به تصویب دولت میرسد بصورت اعلامیه بعنوان نظر دولت اعلام شود .

موضوع بعدی مسئله راه سازی و تعرفه باربری و نگاهداری راه‌ها و تامین اعتبار برای ساختن راهها توسط وزارت راه بود و در اطراف آن مذاکرا تزیادی صورت‌گرفت هم اکنون دبیرخانه شورایعالی اقتصاد سر گرم‌تهیه طرح‌نگاهداری راهها برای وزارت راه میباشد .

بعد از این مسئله مسائل دیگر اقتصادی کشور مورد بحث‌ومذاکره قرار گرفت و جلسه مقارن ساعت شش پایان یافت و بدنبال آن جلسه هیئت وزیـران در حضور شاهنشاه تشکیل گردید .

بررسی اختلافات و روابط ایران و عراق ادامه دارد

امروز هم بیست‌وچهار ایرانی از خاك عراق اخراج شدند

اظهارات قاسم از رادیو بغدادپخش نگردیده لیکن درچند روزنامه عراقی منعکس شده است

امروز محافل‌دولتی راجع‌باختلافات ایران و عراق سکوت خود راحفظ کردند.

علت این سکوت اینست که از طرف کمیسیونهای دولتی مطالعه و بررسی دقیق در زمینه اختلافات ایران و عراق راجع بشط العرب ادامه دارد و دولت پیش از پایان‌این مطالعات نظر قطعی خود را اعلام نخواهد داشت.

همانطور که در شماره دیروز به آگاهی خوانندگان‌رسید هم‌اکنون دو کمیسیون روابط ایران وعراق۔ قرارداد مرزی ۱۳۱٦ و اختلافات مربوط بشط‌العرب را بررسی می نماید.

بقیه در صفحه هفدهم

متن‌عهدنامه‌سرحدی بین ایران و عراق

که درجلسه ۲۵ اسفند ۱۳۱٦ بتصویب مجلس شورای ملی رسیده است

عهدنامه مرزی شامل شش ماده و یك پروتکل می‌باشد

با ادعای موهوم وبی‌اساس سرلشگر عبدالکریم قاسم‌قرارداد مرزی ۱۳۱٦ منعقده بین ایران و عراق مورد توجه محافل‌سیاسی ومطبوعاتی و همچنین طبقات مختلف مردم قرار گرفته است .

اظهارات اخیر سرلشگر قاسم در حکم تجاوزیست باین قرار داد در حالیکه دولت ایران با امضای این قرارداد گذشتهای زیادی نسبت بعراق روا داشته است .

ما برای آگاهی خوانندگان عزیز متن کامل قرار داد رادر شماره امروز درج می‌کنیم :

اعلیحضرت همایون شاهنشاه‌ایران از یکطرف و اعلیحضرت پادشاه عراق از طرف دیگر نظر به میلی که در تحکیم علائق مودت برادرانه و حسن موافقت بین دو کشوردارند و برای اینکه بطور قطع خاتمه بمسئله سرحدی بین مملکتین بدهند تصمیم بانعقاد این عهدنامه نموده و برای این منظور اختیار داران خود را بقرار ذیل معین نمودند :

اعلیحضرت‌همایون شاهنشاه‌ایران:

بقیه درصفحه هفدهم

ضایعه اسفناك

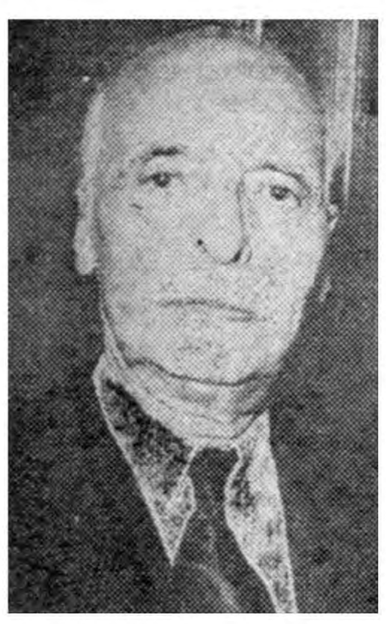

با کمال تاسف اطلاع حاصل کردیم که عصر دیروز یکی دیگر از مردان وطنخواه ،شاهدوست و خدمتگذار ایران درگذشت .

شادروان سناتور اسداله شمس ملك‌آرا فرزند مرحوم عبدالحسین شمس ملك آراکه‌عمری را بصداقت و پاکدامنی و باکمال شرافت و درستی بسر برد در سال ۱۲۹۰ هجری چشم‌بجهان گشود. تحصیلات خود را در مدرسه دارالفنون قدیم که یگانه مرکز تحصیلات عالی

بقیه درصفحه بیست‌وهفتم

درجلسه امروز مجلس شورایملی

لایحه مبارزه با قاچاق بتصویب نهائی رسید

ازطرف دولت بسئوالات نمایندگان درمورد شهرهائی که دراطراف تهران ساخته میشود و عمران و آبادی جزیره قشم جواب داده شد

ساعت ده‌وربع بامداد امروزمجلس شورایملی بریاست آقای عمادتربتی نایب رئیس ،جلسه علنی‌داشت.

شهرهای بی‌اجازه ...

پس ازانجام امور مقدماتی‌سئوالات مطرح گردیدو آقای پرفسورجمشید اعلم گفت : سئوال بنده از وزارت کشور راجع به شهربانی است که در اطراف تهران ،مثل شهرآرا ، ..آرا ، کرج‌نو ، کرج کهنه و ..ره هرروز مثل قارچ‌سبز میشود.

آیا این شهر ها با اجازه مقامات مربوطه تاسیس میشود یانه ؟

آقای فرهودی معاون وزارت کشور اظهار داشت :در ماده اول قانون شهرداریها گفته شده است درهر محل که ۵۰۰۰ نفر جمعیت‌داشت آنجا را میشود شهر خواند وباید شهرداری داشته باشد و مفهوم مخالف آن اینست که کمتر ازاین مقدار جمعیت نباید شهرداری‌داشته باشد. اما قانون نگفته است که چنین شهرهائی نباشد و مواد دیگر قانون نیز در عین حال برای شهرداری الزامی ندارد که برقو آب این شهر ها را تامین کند . بهر صورت ایجاد مسکن طبق‌قانون اساسی آزاد است و منعی ندارد و شهـر هـای کنـونـی هـم اگـر تغییراتی پیش آمد و جزو منطقه

بقیه درصفحه هفدهم

درمورد لایحه اصلاحات ارضی

اظهارنظر نمایندگان مجلسین ادامه دارد

* سناتوردکترصدیق : بایددیدکه نتیجه‌تقسیم املاك تابحال خوب‌بوده است‌یانه؟
* سناتور سزاوار : اساس فکر بسیار خوب ومفید است
* دکتربینا : از بهترین لوایحی است که در دوران مشروطیت تقدیم‌مجلس‌میشود
* دکترمشیرفاطمی : به‌چند مطلب منجمله تفاوت ارزش زمینها درنقاط مختلف کشور وموضوع ارث توجه نشده است

سناتور دکتر صدیق

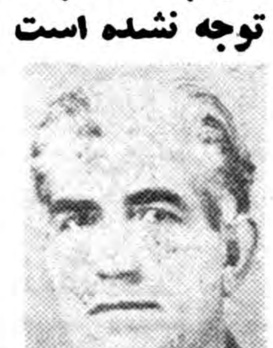

سناتور سزاوار

دکتر بینا

دکتر مشیر فاطمی

بحث درموردلایحه اصلاحات‌ارضی در محافل پارلمانی همچنان ادامه دارد دیروز خبرنگاران پارلمانی ما نظریات عده‌ای از نمایندگان دو مجلس را باطلاع خوانندگان عزیز رسانده‌اند وامروز نظر دو سناتور و دو نماینده دیگرمجلس باستحضار خوانندگان میرسد .

چند مسئله مهم

سناتور دکتر صدیق در موردلایحه

بقیه درصفحه هفدهم

ایران‌مرکز جهانگردان شده

گنبدهای طلائی مساجد ، جواهرات‌سلطنتی ، کاشیکاریها وبازارهای سرپوشیده‌سرزمین شاهنشاهان باستانی مورد توجه‌جهانگردان‌ممالك مختلف‌قرارگرفته‌است

شرح درصفحه یازدهم

براثر اختلاف بین رئیس و عده‌ای از اساتید دانشگاه شیراز

چندنفر از اساتید از سمتهای اداری برکنار شدند

گزارش تلفنی خبرنگار ما از شیراز حاکیست که بر اثر اختلافاتی که در طرز اداره امور دانشگاه شیراز بین آقای دکتر ..یان رئیس دانشگاه و عده‌ای از اساتید دانشگاه شیراز وجود داشت چند نفر از اساتید دانشگاه از سمت اداری خود در دانشگاه و موسسات وابستهٔ آن برکنار شدند و سمت دیگری به آنان واگذار گردیده است. طبق اظهار آقای دکتر قربان رئیس دانشگاه شیراز

بقیه درصفحه هفدهم

کنگره انجمن‌های محلی تهران

آقای ذوالفقاری شهردار تهران به خبرنگار ما اظهار داشت که در نظر دارد به زودی کنگره ای از انجمن های محلی تهران تشکیل دهد تا بتواند به نظرات نمایندگان انجمن های محلی واحتیاجات عمرانی محلات مختلف تهران از نزدیك آشنا شود.

شهردار عقیده دارد که در هرحال انجمن های محلی با قسمت عمده‌ای از احتیاجات واقعی محلات تهران‌آشنا می باشند زیرا هر روز با افراد و ساکنین محلات تماس دائم دارند. ویقینا آنها می توانند در یك کنگره طبق برنامه نیازمندی های محلات را بیان کنند وبادر نظر گرفتن امکانات شهرداری و موقعیت فصل وغیره در انجام کار ها کمك فکری و عملی با شهرداری تهران بنمایند .

خبرنگار ما اظهار عقیده می کند که ممکن است طرح اجرائی تشکیل چنین کنگره ای به زودی تهیه و تسلیم شهردار شود تا ایشان دستور تهیه مقدمات این کار را بدهند .

مکتوب

ا . خواجه‌نوری

درصفحه ۱٤چاپ‌شده‌است

روزنامه

روزایران

فردا منتشر میشود

آ ـ ۲٤۷۷۷

اطلاعیه

درباره تاسیس یک کارخانه قند دراستان پنجم کرمانشاه

دنبال آگهی مندرج در روزنامه های اطلاعات وکیهان مورخ ۱۳ آذرماه ۱۳۳۸ راجع بتاسیس کارخانه قند دراستان پنجم باطلاع عموم میرساند که نظر باینکه برای تهیه کار و افزایش قوه تولید کشور یک کارخانه قند باسرمایه پانصد میلیون ریال منقسم به پنجاه هزار سهم ده هزار ریالی بانام تاسیس شود از علاقمندان و عموم اهالی کشور که مایل بخرید سهام میباشند تقاضا میشود که پنجاه درصد بهای سهام مورد تقاضای خود را بحساب جاری شماره ٦۷۷۸٤ - بانک ملی ایران ،شعبه مرکزی وحساب جاری شماره ۱۹۳۷۵ بانک صادرات ومعادن شعبه فردوسی وحساب جاری شماره ۳٦۷۴۳ بانک بازرگانی ایران شعبه مرکزی ویا شعب آن بانکها درکرمانشاه پرداخت فرمایند

از اهالی محترم سایر شهرستانها تقاضا میشود که وجه سهام خود را بحسابهای مذکور حواله و مراتب را بنشانیهای زیر اعلام فرمایند

پس از اینکه فروش سهام بحد نصاب قانونی رسید مراتب باستحضار صاحبان وجوه پرداختی وصاحبان سهام خواهد رسید وبلافاصله نسبت بانتخاب هیئت مدیره وتاسیس رسمی کارخانه اقدام خواهد شد

نشانی محل : تهران ـ خیابان سعدی ـ ساختمان نمازی ـ شرکت سهامی نوکار ـ تلفنهای ۳۷۵۰۲ و ۳۰۵۲۷

کرمانشاه ـ جنب استانداری ـ آقای حشمت اله ابراهیمی زنگنه

مهندس احمد زنگنه

اطلاعیه

بدینوسیله باطلاع کلیه دوستان و همکاران گرامی میرساند که‌پیشرفت ساختمان (آ . ا . ك) در میدان فردوسی که توسط این شرکت انجام میگردد بعلت نرسیدن تاسیسات و آهن آلات ساختمانی که تهیه آن از طرف کارفرما انجام میشود و توسط ایشان بخارج از کشور سفارش داده شده است موقتا راکد گردیده .

شرکت ساختمانی بهساز نو — آ ـ ۲۵۷۰۵

عرض ۹۰سانت - رنگ ثابت

چیت - کودری

جهان چیت

بمناسبت نزدیکی کریمس: ژانویه

متخصص معروف فن‌زیبائی شمارا مجانا‌راهنمائی میکند.

مادموازل(هولسمنس) متخصص معروف زیبائی گرلن بمناسبت نزدیکی سال‌نو بمنظور ویزیت کریسمس ـ ژانویه وارد تهران شد .

برای بانوان علاقمند بزیبائی وفن آرایش‌موقعیت‌مناسبی است‌که ازتجربیات واطلاعات وراهنمائیهای این‌متخصص معروف جهانی بطور مجانی استفاده کنند .

مادموازل (هولسمنس) فقط برای چندروزی درتهران خواهند بود .

ضمنا مؤسسه گرلن ورود سری جدید عطریات وادکلن ولوازم آرایش گرلن را باطلاع علاقمندان میرساند

نماینده انحصاری (گرلن) درایران منصوریان لاله‌زار — آ ـ ۳۳۱۲۰

در این شماره

مقاومت مشترك اعراب در برابر اسرائیل صفحه ۵
قابلیت تولید افراد باید افزایش یابد صفحه ٦
رکود بازار پسته رافرا میگیرد صفحه٦
این‌زنها صفحه۷
افغانستان گذرگاه شوروی به‌جنوب صفحه۷
توسعه و تکمیل دانشگاههای ایران کاملا ضروری‌است صفحه ۸
چگونه اعتماد کودك راجلب کنیم صفحه ۹
ایران مرکزجهانگردان‌شده است صفحه۱۱
لایحه مالك و مستاجر صفحه۱۱
صید پائیزه‌ماهی رضایتبخش بود صفحه۱۱
طی یك‌ماجرای جالب ۱۸کیلو تریاك کشف شد صفحه ۱۲
تحدید مالکیت یااصلاح‌رژیم مالکیت صفحه۱۲

جریان روز

عراق ... ؟

این‌روزها همه‌جا گفتگو پیرامون ادعای بی‌سروته عبدالکریم قاسم نخست‌وزیر عراق میشود .

افکار عمومی باخشم و عصبانیت باین موضوع می‌نگرد وماکه بامردم درتماس هستیم باصراحت باید بگوئیم که‌در مسئله عراق راه و روش مردم بادولت از ابتدای پیدایش حکومت جدید و درجریان حوادثی که‌درآن کشور گذشته و میگذرد تفاوت کلی‌دارد.

مردم یك جور فکرمیکنند ودولت طور دیگرعمل میکند .

ملت‌ایران بحکم همسایگی ،بحکم علائق وپیوستگی خاصی که‌باکشور عراق دارد ،بخاطر بقاع متبرکه‌ائمه اطهار وارتباط وخویشاوندی باملت عراق ، خواستار سعادت ورفاه وآرامش وآسایش ملت همسایه وهم کیش خود میباشد ووقتی می‌بینند که‌مردمش درفشار وزحمت بسرمی‌برند و آن مملکت‌رانا‌امنی و قتل وکشتارهای فجیع فرا گرفته ناراحت میشوند ، نگران و عصبانی هستندومسببین این اوضاع رانفرین میکنند وهرگزمایل نیستند دولت باچنین دستگاهی روابط ومناسبات داشته باشد وحتی خواهان شدت عمل وخشونت ازطرف دولت نسبت بعراق‌میباشند .

اما دولت اینطور فکر نمیکند و تحت تاثیر این‌احساسات و تعصبات قرارنمیگیرد .

دولت سیاست عالیتری پیش‌میگیرد سیاست عمومی و کلی جهانی راموردتوجه قرار میدهد ومیخواهد همان علائق و بستگی وارتباط دوملت‌رادر قالب ایجاد مناسبات و روابط دوستانه بریزد و پیرو روش مسالمت جویانه وصلح‌طلبانه و حفظ آرامش وامنیت خاورمیانه وجهان باشد ودر نتیجه می‌بینیم‌علی‌رغم‌خشونت‌ملی،علی رغم احساسات مردم بخصوص در چنین مواردی که‌روش حکومت عبدالکریم قاسم بماجرا جوئی سوق داده میشود دولت سیاست عالی وروش خودرا از دست نمیدهد ، دستخوش احساسات وپیرو عقاید وافکار تند و عصبانیت مردم نمیگردد .بلکه درصدد برمیآید موضوع رابامطالعه تعقیب کندوراه مسالمت جویانه‌بیابدو نگذارد رشته‌ها ازهم گسیخته شود وماجرا جوئی های کساتی که‌اکنون مانند غریقی‌دستو پامیزنند، بالا کشد و صورت‌معمای جهانی پیدا کند .

اینجااست که‌راه مردم از دولت جدامیشود ،احساسات تند وافکارخشم آلود ملت‌ایران بوسیله اقدامات‌ملایم ومسالمت آمیز دولت فرومی‌نشیند .

ازابتدای پیدایش حکومت جدید عراق درکلیه جریانات و حوادث آن کشور این‌اختلاف نظر میان ملت و دولت ایران پیوسته وجود داشته و هرگز دولت نخواسته است ازاین‌موج نفرت وانزجار عمومی استفاده کند و یاآنرا دامن زند بلکه باحزم واحتیاط درمقام آن‌بوده است اختلافات میان‌دو کشور ازمیان‌برود ، محیط دوستانه‌ای بین‌ایران وعراق بوجودآید وارتباط همسایگی دوملت استقرار یابد وهر دوملت ازمواهب همسایگی‌برخوردار شوند .

باکمال تاسف آقای‌عبدالکریم‌قاسم ازاین حسن نیت دولت وعلاقه‌ای که‌ما میدانیم اولیای امور درتمام موارد بتقویت وکمك به‌نخست‌وزیرعراق ابراز داشته‌اند ، کوچکترین قدردانی‌نکرده بلکه‌درموارد مختلف عکس‌العمل هائی ناروانشان داده وحالا هم معلوم نیست تحت تاثیر چه‌عواملی ازماپنج کیلومتر زمین میخواهد ، یعنی عملا قرار دادسال ۱۳۱۶ رادرباره حل اختلافات مرزی ایران وعراق لغو میکند .

مطلب‌همانست که‌درمقاله دوروزپیش گفتیم : بدهکار وقتی مطالبه‌نشود طلبکار از آب درمی‌آید .

تا این‌اواخر صحبت های نمایندگان دودولت پیرامون‌حل مسئله‌شط‌العرب وشناسائی حقوق ایران دور میزد ، مسئله‌ای‌که سال هاپیش می‌باید حل و تصفیه شده‌باشد ، این‌مطالب در جریان گفتگو برمبنای توافق بودناگهان این‌صدای ناموزون از قاسم‌شنیده شد .مادر این‌مورد یعنی درمسائل خارجی‌وسیاست‌عالی‌کشورهرگزنمیتوانیم تابع تمایلات و افکار عمومی باشیم و شدت عمل دولت را بخواهیم و آنچه را مردم فکر میکنند و حتی بر زبان می‌آورند ، عنوان مطالب‌خود ساخته و از دولت خواستار انجام و اجرای آن باشیم ، بلکه انتظار آن را خواهیم داشت که دولت نظر خود را اعلام دارد ولی نباید موضوع را بدست مطالعه طولانی بسپارد ، هر اقدامی را مصلحت میداند زودتر به مرحله اجرا گذارد و افکار عمومی را روشن سازد .

مایقین داریم ادعای واهی‌عبدالکریم قاسم اگر روی میز رسید تا مورد طرح قرار گیرد بنفع ایران وبزیان قطعی عراق تمام میشود .

فسخ قرار داد ۱۳۱۶ بسود ماخواهد بود و ما از این فرصت بایداستفاده کنیم زیرا آن عمل‌دعاوی ارضی ایران واختلافات گذشته وحال را بمیان می‌آورد واسناد ومدارك متقن مارا روی میز میکشاند .

دنیای امروز اجازه این صحنه‌سازی وقلدر نمائی را نمیدهد ملل عالم‌تحت اصولی قرار گرفته و پیرامون شرائط خاصی میتوانند بایکدیگررابطه‌داشته باشند . اگر عبدالکریم قاسم مایل باشد مارابما جراجوئی‌های‌خودبکشاند البته مردم ایران خواهان جوابگوئی وشدت عمل هستند ،ولی تدبیر وسیاست عالی دولت چنین نکته‌ای رامسلما تجویز نمیکند و آن‌سیاست هرگز نمیگذارد ماازحلقه بین‌الملل وراه وروشی که‌دنیای امروز پیش پای ملل‌قرارداده منحرف شویم .

بنابراین تصور ما‌این است که‌دولت پس‌ازمطالعه راه ارجاع موضوع به محاکم بین‌المللی ویاسازمان ملل متحد را برخواسته‌های‌مردم یعنی شدت عمل ودست زدن باقدامات نظامی ترجیح میدهد تاآینده چه‌پیش آید و تصمیم ونظر دولت چه‌باشد ؟

اروپای متحد

اگر در حال حاضر وحشت کرملین از ناحیه قدرت انهدامی نیرو های هوائی و دریائی امریکا باشد،ترس آینده روسها مسلما از امکان ایجاد یك جبهه متشکل از کشور های اروپائی در مرز غربی بلوك‌شوروی است . موازنه قوائی که‌اکنون خروشچف معتقد است بنفع‌شوروی تغییر کرده فقط در آن هنگام‌بطور قطع به ضرر آن‌کشور و تمام‌بلوك کمونیست تغییر خواهد یافت .

اروپای متحد ـ که اروپای کوچك کنونی هسته مرکزی و علمدارآن است ـ در همه زمینه ها امکانات فوق‌العاده ای برای تحت الشعاع قرار دادن شوروی دارد . صد و هفتاد میلیون‌جمعیت بازار مشترك کنونی بیش از تمام بلوك‌کمونیست قدرت تولید دارد و باتمرکز صنایع ومنابع‌آن رقیب‌بزرگی حتی برای امریکا خواهد شد .

از نظر اقتصادی و بازرگانی‌تنها قدرتی که میتواند کمونیستها را نخست در اروپا وسپس در دنیای توسعه نیافته در هم شکند نیروی اروپای متحداست و چنان واحد نیرومندی طبعا قوای نظامی کافی فراهم خواهد کرد که بیم هجوم بلامانع لشکر های شوروی را به اروپا یکسره از میان بردارد .

باتوجه به همین مخاطرات بودکه شورویها از هنگام اجرای طرح شومان وایجاد جامعه اروپائی زغال وفولاد تا تشکیل بازار مشترك مبارزه ای راشروع کردند که هنوز پایان نیافته است و با تمام وسائل تبلیغاتی و دیپلماتیك کوشیدند از اتحاد کشور های اروپائی ممانعت کنند و امروز هم هر کمونیست مومنی از شنیدن کمترین خبربروز اختلافی در بازا رمشترك شادمیشود.

ودرست بهمین دلیل بود که‌وزارت خارجه امریکا به رهبری دالس‌با تمام قدرت خود پشت طرح‌بازار مشترك ایستاد و حتی اکنون که خطر تبعیضات گمرکی نسبت به کالاهای امریکائی در داخل‌بازار، بعضی صاحبان صنایع امریکا را متوحش ساخته هیچ دلیلی برتغییر نظر امریکائیها در دست نیست و آنها همچنان از تشکیل یك‌دول متحد اروپا، طرفدرای میکنند وبازار مشترك رابرمنطقه بازرگانی آزاد ترجیح‌میدهند . واین موضوع‌یکی از مسائل مورد بحث آیزنهاور و آدنائر در پاریس خواهد بود

روش روسها در مبارزه با بازار مشترك و اتحادیه اروپای کوچك بسیار ساده است .

آنها دائما دیگران را از آلمان می‌ترسانند . از یك طرف آلمانهارا متهم میسازند که قصد توسعه و تجاوز دارند و نفوذ اقتصادی و بعدا سیاسی خودرا براروپاتحمیل‌خواهند کرد واز طرف دیگر دائما دم از انتقام جوئی آلمان می‌زنند وهمراهان آلمان را در بازار مشترك‌برحذر میدارندازاینکه بدنبال آن کشور به ماجرای جدیدی کشانیده شوند.

شك نیست که این سیاست از آنجا که با واقعیت موجود هیچ ارتباطی ندارد و صرفا براحساس تاریخی مبتنی است تاکنون نتوانسته کمترین موفقیتی بدست آورد .

متحدین آلمان آشکارا می‌بینند که دکتر آدنائر سعی دارد همه قدرت آلمان را در داخل یك‌اتحاداروپائی مستهلك سازد تا مجال اقدام‌مستقلی درآینده برای آلمان نماند . اویکی از بهترین «اروپائی ها» است و پافشاری او در این زمینه بعضی از همکاران نزدیکش را نیز خوش نمی‌آید .

ولی اگر روسها نتوانستند اروپا را از غولی که‌ساخته بودند بترسانند از هنگام روی کار آمدن دوگل موقعیت تازه ای بدستشان افتاده

بقیه در صفحه چهارم

لذت لباس خوب پوشیدن در
راحت بدست آوردن است
وگرنه
یکماه دویدن و خون‌دل‌خوردن
که لذت ندارد

جنرال مد
کوچهٔ برلن

شمع میخچهٔ دکتر شول
رفع کنندهٔ میخچهٔ پا
چهارراه اسلامبول فردوسی
نمایندگی دکتر شول
۱ـ۳ آ ـ ۳۲۴۱۴

چاپ دوم
منطق و فلسفه
تالیف آقای دکتر علی‌اکبر سیاسی منتشرشد بهاء ۴۵ ریال : ناشر کتابفروشی ابن‌سینا ـ تهران
۱ـ۵ آ ـ ۳۲۸۴۲

پیکاسو
روزهای جمعه ازساعت ۱۰ الی۱۳ وروزهای دوشنبه ازساعت ۱۷الی ۲۰در رستوران دانسینك پیکاسو خیابان نیاوران ایستگاه باغ‌دو غلو مورنینك دانس وته‌دانسان برقرار است .
۱ـ۳ آ ـ ۲۵۵۳۳

کلاسهای کنکورفنی ـ علوم وپزشکی
گروه فرهنگی آذر
از روزدوشنبه اول‌آذرماه تحت‌نظر استادان‌ذیل‌اعلام‌میگردد:
۱ـ آقای ازکمی — ۲ـ آقای امامی
۳ـ آقای ارشادی — ۴ـ آقای بروخیم
۵ـ آقای ثابتی اشرف — ۶ـ آقای دانش پژوه
۷ـ آقای رفیع‌زاده — ۸ـ آقای دولو
۹ـ آقای شهریاری — ۱۰ـ آقای غیاثیان

دکتر کاظم نجم آبادی
در تمام شبانه‌روز آماده پذیرائی بیماران است . شاهرضا
غربی ـ چهارراه بیمارستان پهلوی تلفن ۴۷۳۲۳

دکتر محمد علی خلعتبری
امراض مجاری ادرار ومقاربتی
شاه‌آباد اول باغ سپهسالار
پذیرائی عصرها تلفن ۳۲۱۹۱

خودآموز
انگلیسی بدون زحمت
ENGLISH WITHOUT TROUBLE
تالیف : یوسف جمشیدی‌پور
این کتاب طریقهٔ صحیح سخنوری، مطالعه ونگارش بزبان انگلیسی را باروش ساده وشیوا درکمترین مدت بشما میآموزد .
آنرا بدقت مطالعه نمائید چنانچه نتیجه‌ئی عایدتان نشد میتوانید پولی راکه در برابر خرید آن پرداخته‌اید از ناشر دریافت دارید .
بها: فقط ۷۰ ریال ـ مرکز فروش تمام کتابفروشیهای معتبر تهران و شهرستانها
ناشر
کتابفروشی فروغی
خیابان فردوسی
مقابل خیابان ثبت‌اسناد
تلفن ۳۰۴۲۸۰
«تبلیغات وگا»
آ ـ ۳۳۰۱۴

شاهکار جاوید : میشل زواگو
شوالیه قهرمان
رومان شور انگیز ـ پرحادثه ـ قهرمانی ـتاریخی بصورت جزوات ارزان قیمت ۱۰ ریالی ـ منتشر شد .
بنگاه مطبوعاتی آرمان ـ تهران امیریه جنب مهدیه
۱ـ۲ آ ـ ۳۳۰۷۴

کلاسهای انگلیسی انجمن فرهنگی پروین
شاگرد اولهامجانی تحصیل میکنند
جهت کلاسهای انگلیسی از ابتدائی تاعالی زیرنظر معلمین‌انگلیسی زبان دوره زمستانی تابیستم دیماه‌نام‌نویسی میشود بقبول شدگان در امتحانات نهائی دیپلم ازدانشگاه کمبریج لندن داده خواهد شد. خیابان شاه
۱ـ۶ آ ـ ۳۲۹۷۸

قابل توجه آقایان پزشکان
آئروسل . دستگاه اکسیژن تراپی
وارد شد
صنایع پزشکی ـ ناصرخسرو سرای روشن تلفن ۵۲۷۴۲

کلاسهای آزاد هنرهای دراماتیك
بزودی کلاسهای زیر برای تعلیم فنون تئاتر در اداره هنرهای دراماتیك تشکیل میشود : هنرپیشگی ـ نمایشنامه نویسی ـ فن بیان
علاقمندان میتوانند با ارائه دیپلم کامل متوسطه برای نام نویسی و کسب اطلاعات از ۱۰ الی ۲۰ آذرماه از ساعت ۹ صبح تا یك بعداز ظهر باداره هنر های دراماتیك در خیابان شاه آباد مراجعه فرمایند .
آ ـ ۲۵۶۲۹ هنرستان‌آزاد هنرهای دراماتیك

بانهایت تاثر درگذشت جناب آقای اسداله شمس ملك آراء (شهاب الدوله) سناتور محترم رااطلاع میرساند تشییع جنازه‌آن سعید فقید ساعت‌نه‌ونیم صبح‌روز چهار شنبه هفدهم آذرماه جاری ازمسجد عالی سپهسالاربرگذار خواهد شد .
آ ـ ۳۳۱۵۰ **رئیس مجلس سنا ـ سید محسن صدر**

خانواده های **شمس ملك آرا ـ جهانبانی ـ شرقی ـ یزدانمهر ـ هداوند ـ مقبل ـ پورسیف ـ سهرابی ـ صمدی ـ حکمت ـ امیرسلیمانی ـ احمدی ـ انتظام‌وزیری ـ جهانسوز ـ حامدی ـ بیات ـ قهرمانی ـ کیکاوسی ـ جهان بینی ـ اخوان ـ یکتا ـ احتشامی ـ رجالی ـ کازرونی ـ خزاعی ـ سلطانی ـ نظامی ـ صفوی ـ نوابی ـ فروزان ـ معینی ـ بهارلو**

باکمال تاسف درگذشت شادروان **جناب آقای سناتور اسداله شمس ملك‌آرا (شهاب الدوله)** رااطلاع عموم‌اقوام ودوستان میرسانند تشییع جنازه آنمرحوم ساعت۱۰ صبح روزچهارشنبه۱۷آذرماه ازمسجدسپهسالاربعمل‌خواهدآمد
باکمال تاسف این ضایعه اسفناك را بعموم افراد خانواده فقید سعید وخانواده های محترمی که‌دراین واقعه‌سوگوارند تسلیت میدهیم .

خانواده های **کروبی ـ گنجهٔ ـ فتاحی ـ طالع ـ ملکی ـ مصطفوی ـ یگانه ـ جوادی ـ صبری ـ کاظمیان ـ برادران صباح ـ اسلامبولچی ـ رهبر ـ ختائی ـ مرتضوی ـ نابغ ـ یونسی ـ طاهباز**

بدینوسیله درگذشت **مرحوم سیدباقرکروبی‌رادر** تبریز بااطلاع‌دوستان‌وآشنایان میرسانندنظر باینکه‌مجلس‌ترحیم در تبریز برگذار شده است هزینه ختم مردانه بامور خیریه اختصاص داده شد مجلس ترحیم زنانه روز پنجشنبه ۱۸ آذر ماه ازساعت ۲ الی ۵ بعداز ظهر درمنزل سید حسین کروبی واقع درخیابان خورشید کوچه مظفری کوی ملك‌زاده برگذار خواهد شد .
بعموم‌بازماندگان‌آنمرحوم مصیبت‌وارده راتسلیت میدهیم.

یادبود میر چنگیز مشیری
هزینه مراسم چهلمین روز فوت جوان ناکام میرچنگیز مشیری بمصارف خیریه خواهد رسید .
آ ـ ۲۵۵۷۳ **خانواده مشیری**

بدینوسیله فوت جانگدازهمسرم **بانو رقیه شیخ‌علینقی** رابااطلاع دوستان میرساند مجلس ختم مردانه روز چهار شنبه ۱۷ر۹ر۳۸ ازساعت ۲ونیم تاشش بعداز ظهر درمسجد لرزاده خیابان خراسان خیابان لرزاده منعقد است .
آ ـ ۲۵۷۲۱ **حسن سیری**

ازذوات محترم حجج اسلام وعلمای اعلام وآقایان عظام که‌با تشریف‌فرمائی خود درمجلس ترحیم مرحوم حجة‌الاسلام آقای آقامحمد احمدی طباطبائی بروجردی اینجانبان راموردلطف قرارداده بدینوسیله تشکر واگر بواسطه تالمات روحی درعرض امتنان حضوری تاخیری‌رخ دهدعذر میخواهیم سلامت عموم را ازخداوند مسئلت میداریم.
مرتضی ثقةالاسلامی ـ عابدین احمدی

تشکر و پوزش
ازذوات محترمی که در مراسم تدفین و ختم‌مرحوم شادروان معین الواعظین شرکت فرموده‌اند کمال سپاسگزاری را داریم و اگر بعلت تالمات شدید روحی‌عرض تشکر حضوری میسر نگردید پوزش‌میطلبیم
آ ـ ۲۵۵۲۷ **دکتر مهدی کیانفر ـ حاج‌اسداله طالب‌پور**

خانواده های **علی زاده ـ عبداللهیان ـ سعادت ـ به‌کیش ـ اخلاقی ـ سالك ـ مهاجری ـ پورجهان ومیری**

بانهایت تاسف فوت مرحومه متعلقه آقای حاج محمد تقی علیزاده ومادر آقای اکبر علیزاده را بااطلاع دوستان و آشنایان میرساند مجلس ترحیم مردانه روز پنجشنبه ۱۸ آذر ازساعت ۹تا ۱۱ صبح درمسجد ارك‌ومجلس ترحیم‌زنانه عصر همانروز درمنزل آقای علیزاده واقع درقلهك ـ دروس ـ میدان هدایت کاشی ۱۰۶ منعقد خواهد بود .
۱ـ۲ آ ـ ۲۵۶۷۷
مصیبت‌وارده رابعموم‌بازماندگان‌آنمرحومه تسلیت‌میگوئیم.

آگهی‌های تسلیت

باقلبی آکنده ازتاثرو تاسف مصیبت وارده رابخانواده محترم لیتکوهی بخصوص‌آقای مجیدلیتکوهی همکارودوست عزیزمان تسلیت عرض نموده ازخداوند متعال بقای عمر ایشان وخانواده محترمشان راخواستاریم .
حسین شایگان ـ جعفر وکیلی اخلاقی ـ منصورتیموریان ـ پرویز حجازی ـ محمد صفائی ـ ابوطالب قائمی ـ اسماعیل شهانقی ـ پرویز آذرپی ـ ناصر یوسفیان ـ حسین عظیمی ـ محمد کسائی ـ صدراله رفیعی

بدینوسیله فوت نابهنگام حاج محمد علی امین سبحانی رابخاندان آنمرحوم تسلیت عرض‌کرده بقاء خاندانش را ازدرگاه احدیت متعال خواستاریم .
آ ـ ۲۵۵۵۹ **لطیف کبیری ـ خسرو جامی**

دوست ارجمند سرکار ستوان دوم جهانگیرنوری
باکمال تاسف وتاثر درگذشت پدر بزرگوارتان را به جنابعالی وکلیه فامیل تسلیت عرض مینمایم .
آ ـ ۳۳۰۲۴ **کرمانشاه ـ ستوان دوم عباس سرلك**

دوست ارجمند آقای محمد علی معجمی
درغم شما سهیم بوده مصیبت وارده راتسلیت‌میگویم.
آ ـ ۲۵۵۶۱ **مهندس مصطفی کام فر**

جناب آقای صمصام الدین علامه رئیس فرهنك بخش چهار تهران تاثرات قلبی خودرا نسبت بفوت مرحوم مبرور والد معظم بجنابعالی وخانم تسلیت عرض میکنیم .
ساری ـ اسمعیل مهجوری ـ مهر انگیز مهجوری

کارمندان ریشه کنی مالاریای استان تهران با کمال تاسف فوت ناگوارآقای مسیح‌اله نوذری رابهمکار محترممان آقای منصور نوذری‌تسلیت گفته وبقای خانواده آن مرحوم راازخداوند یکتا خواهانیم .
کریمیان فرد ـ مصطفوی ـ مجلسی ـ غزنوی ـ لاهوتی ـ سرداری ـ بلوکی
آ ـ ۲۵۶۳۳

درگذشت آقای نقی سبکبار را بفرزندان گرام آنمرحوم تسلیت گفته ودر اندوه آنان خودرا شریك میدانیم .
آ ـ ۲۵۶۸۷ **حسین صاعدی ـ محمد مایلی**

باکمال تاسف فوت شادروان سناتور شمس‌ملك‌آراشهاب الدوله را حضور تیمسار سرتیپ شمس ملك آرا فرزند برومندشان‌وتیمسارسرتیپ‌دکتر شمس ریاست‌معظم‌اداره بهداری ارتش تسلیت عرض مینمایم
سرگرد امیر حسین امجدی

جناب آقای مجدم مدیر محترم‌باشگاه ورزشی دارائی اهواز باکمال تالم وتاثر مصیبت وارده رابشماوکلیه‌خانواده محترم تسلیت عرض نموده سلامتی همگی راازخداوند خواستاریم .
از طرف هیئت مدیره باشگاه شاهین خرمشهر ـ علی پور سرخ
آ ـ ۳۳۰۸۰

بایکدنیا تالم وتاثرفوت نابهنگام جوان ناکام منوچهر کیگانی رابکلیه خانواده آنمرحوم‌مخصوصا پدرداغدارایشان آقای غلامعلی کیگانی تسلیت عرض نموده سلامتی همگی فامیل آن ناکام را ازخداوند مسئلت مینمائیم .
حاج صفر پور سرخ ـ علی پور سرخ ـ غلامحسین پور سرخ وکلیه خانواده پور سرخ
آ ـ ۳۳۰۷۸

بنمایندگی ازطرف انجمن دوستان مدرسه قدیم ایران و آلمان درگذشت‌مرحوم علیمحمدمیرزای مسعود(ظل‌الدوله) بعموم بازماندگان آن مرحوم وخانواده جلیل القدربخصوص جناب آقای قیصر مسعود (جلال الدوله) وخانواده محترم آنجناب باکمال تاثر تسلیت عرض وبقاء سعادت وسلامت عموم راازخداوند مسئلت دارد .
آ ـ ۲۵۶۷۳ **دبیر انجمن حسینقلی عدالت پور**

سرکار ستوان یکم حسن اشتری
باکمال تاسف مصیبت وارده رابجنابعالی وخانواده محترمتان تسلیت گفته بقاء وجاودانی بازماندگان آنمرحوم راازخداوند مسئلت داریم . ـ اهواز
سروان سالاری ـ ستوان یکم رضی ـ ستوان یکم نافع پور ـ ستوان یکم ایقانی ـ ستوان یکم ضیائی ـ ستوان دوم فیاضی ـ ستوان دوم پنجه شیر ـ ستوان دوم قجر

فوت‌ناگهانی مرحوم مسیح‌اله نوذری رابه‌آقای منصور نوذری وبازماندگان آن مرحوم تسلیت عرض نموده وبقای خانواده آن مرحوم راازدرگاه ایزد متعال مسئلت مینمائیم.
ازطرف‌کلیه‌کارکنان وحسابداریکل‌بهداشت ـ عاقلی پور

جناب آقای پروفسور شمس استاد محترم کرسی بیماریهای چشم پزشکی
بانهایت تاسف مصیبت وارده را تسلیت عرض‌مینمائیم.
ناظمه های فنی بیمارستان فارابی ـ حجتی ـ قدس ـ طغرل ـ نیکپور ـ ایزدیار
آ ـ ۲۵۶۴۹

جناب آقای دکتر فتحعلی شمس
بانهایت‌تاسف مصیبت‌وارده راتسلیت عرض‌مینمائیم.
ناظمه های فنی بیمارستان فارابی ـ حجتی ـ قدس ـ طغرل ـ نیکپور ـ ایزد یار
آ ـ ۲۵۶۴۵

مصیبت وارده رابخانواده محترم علامه بخصوص به برادران گرام جناب سروان دکتر اسماعیل علامه و آقای دکتر موسی علامه تسلیت عرض مینمائیم .
آ ـ ۲۵۶۸۵ **مهندس محمد علی مصباح وبانو**

باکمال تاسف درگذشت تاثرآور جناب آقای علی محسنی رادرقم بخانواده محترم آنمرحوم بویژه‌آقایان حاج یوسف خردپیر ـ تقی محسنی ـ عباس محسنی ـ دکتر علیمحمد خردپیر ـ حسن خردپیر ـ رضا محسنی تسلیت عرض نموده صبر وشکیبائی وبقاء عمر بازماندگان را از خداوند مسئلت مینمایم . **احمد عبد منصوری**

بقیه آگهی‌های ترحیم و تسلیت درصفحه ۱۷

یك میلیون مردم كراچی از آیزنهاور استقبال كردند

پایتخت پاکستان بصورت رنگین‌کمانی از پرچم‌ها و شعار ها درآمده بود
ایوب‌خان به آیزنهاور گفت درعصرما شخص شما مظهر صلح وحسن‌نیت‌هستید

کراچی - ۷دسامبر - رویتر ، آسوشیتدپرس - پرزیدنت آیزنهاور در ساعت یك و پنجاه و هفت دقیقه بوقت تهران درمیان استقبال بیمانندی وارد کراچی شد .

آیزنهاور در فرودگاه از طرف محمد ایوب‌خان رئیس جمهور پاکستان استقبال شد و۲۱ تیر توپ بعنوان سلام به رئیس جمهور آمریکا شلیك گردید از ۵۰ میلی فرودگاه ۱۲فروند از جت های نیروی هوائی پاکستان اسکورت‌هواپیمای آیزنهاور بودند.

همراه مارشال ایوب‌خان تمام‌اعضای کابینه پاکستان که سه ژنرال و ۸ غیر نظامی بودند در فرودگاه حضور یافتند .

سفیر آمریکا وروسای هیئت های سیاسی خارجی در پاکستان نیز به استقبال رئیس جمهور آمریکاآمده بودند .

آیزنهاورتا حال ۸٫۳۰۰ میل از مسافرت ۲۲ هزار میلی خود راپیموده است .او اولین رئیس آمریکا است که‌قدم بخاك آسیا میگذارد .

آیزنهاور طی پرواز از آنکارا به کراچی [illegible]ارت مورفی و سایرمقامات آمریکا[illegible] مشاوره کرد .و در سر راه آنکارا به کراچی توانست منظره تهران‌رانیز که‌هفته آینده‌به‌آنجاخواهد رفت به‌بیند .

یك میلیون نفر

یك میلیون تن از اهالی کراچی هلهله کنان در مراسم استقبال از آیزنهاور شرکت کردند و این امر تاکنون نسبت بهیچ مهمان خارجی سابقه نداشته است .

وقتی ایزنهاور وارد فرودگاه کراچی شد صدها هزار نفر از مردم این‌شهر فریاد کنان به‌خیابانها وجاده های‌این شهر ریخته بودند .

پرزیدنت آیزنهاور .که شدیدا تحت تاثیر این احساسات قرار گرفته‌بود استقبال کراچی را عجیب‌وغیرمنتظره نامید . تقریبا بلافاصله پس ازورود بکاخ ریاست جمهوری‌روسای‌دوکشور مذاکرات سیاسی را آغاز کردند .

ایوب خان بزرگترین نشان کشور پاکستان را به آیزنهاور اهدا کرد ودر ضیافت شام دیشب این نشان بر سینه آیزنهاور میدرخشید .

زنده‌باد

پرزیدنت آیزنهاور رئیس جمهور آمریکا ضمن پیمودن ده میل مسافت فرودگاه‌ـکراچی تا خود شب لااقل یك کلمه اززبان ملی پاکستانیها یعنی اردو باید یاد گرفته باشد این کلمه «زنده‌باد» است که در هر شعاری تقریبا استعمال شده‌بودمثلا «آیزنهاور زنده باد» ،«آمریکا زنده باد» و «دوستی آمریکا وپاکستان زنده‌باد» (در زبان اردو کلمه زنده‌باد عینامانند فارسی تلفظ میشود) .

رنگین کمان پرچم ها

هنگام ورود آیزنهاور در طاق نصرت های متعدد پرچم های دو کشور ،شعار ها و علائم مختلف‌و رنگا رنك شهر کراچی را بصورت کارناوالی در آورده بود که ازتمام رنك های مختلف یك رنگین‌کمان اثری در آن دیده میشد . کراچی از دیدن آیزنهاور و آیزنهاور از دیدن کراچی به شعف و هیجان درآمده بود .

منظره شهر کراچی به شهری شباهت داشت که شب عید میلاد را جشن گرفته باشد استقبال از آیزنهاور به کراچی بمراتب از آنکارا وسیع تر و با شکوه تر بود مردمی که برای استقبال جمع‌شده بودند اتومبیل آیزنهاور و همراه را غرق در دسته های گل کردند .

آیزنهاور با حرکت سر به آنها پاسخ میداد و تشکر میکرد .تقریبا یك میلیون نفردراستقبال‌ازآیزنهاور شرکت کرده بودند . فاصله ده میلی فرودگاه تا شهر پر از جمعیت ومردم در بعضی نقاط برای دیدن رئیس جمهور از درخت و هربلندی دیگر که وجود داشت بالا میرفتند هوا گرم و آفتابی بودودرجه‌حرارت به ۷۹ درجه فارنهایت میرسید .

بیاد ندارد

آیزنهاور پیراهن سفید و کت آبی تیره رنگی بتن داشت وی به همراهان خویش اظهار نمود هرگز چنین استقبالی رابیاد ندارد .

جمس هاگرتی منشی مطبوعاتی آیزنهاور اظهارداشت که روسای جمهور دو کشور پس از ورود به کاخ ایوب‌خان‌مدت ۲۰تا۳۰ دقیقه مذاکره کردند . در پاسخ‌سئوال دیگری اظهار داشت که‌وضع‌مزاجی رئیس جمهور بسیار خوب‌است .

بقیه در صفحه چهارم

استقبال کمونیستهای هند از آیزنهاور

اعلامیه کمونیستها میگوید برای نخستین‌بار ما امتیاز پذیرائی از یك رئیس‌جمهور آمریکا را بدست میآوریم

دهلی نو - ۷دسامبر -رویتر - حزب کمونیست هند در اعلامیه‌ای که بمناسبت سفر آیزنهاور به‌آن کشور انتشار داده چنین میگوید «سفر آیزنهاور به کشور ما حادثه‌ای است کم نظیر وبسیار پر اهمیت . این نخستین باراست که هند امتیاز پذیرائی از یك‌رئیس جمهور امریکارا بدست می آورد.

«کشور ما به رهبری نخست‌وزیر ما نهرو پیوسته باثبات‌تمام‌ازدوستی میان ملل جانبداری کرده و بدین طریق به صلح جهان خدمت برجسته‌ای نموده است .

سفر آیزنهاور با توجه به این نکته اهمیت بیشتری میبابد این سفر نشانه پایان جنك سردوتفاهم بیشتر ملل است .

افغانستان از هردو بلوك کمك میگیرد

کمك شوروی دوبرابر کمکی است که آمریکا به‌افغانستان میکند

کابل - ۷دسامبر - آسوشیتد پرس - شوروی فرودگاه نظامی را جائی ساخته است که هوا پیمای پرزیدنت آیزنهاور روز چهار شنبه در آنجا فرود خواهد آمد . جاده‌ای که فرودگاه را به کابل پایتخت افغانستان وصل می کند نیز از طرف روسها اسفالت شده است .

افغانستان از هردو طرف کمك می گیرد وهم اکنون کمك شوروی دو برابر کمکی است که امریکا می دهد کمك شوروی شامل مقداری اسلحه می باشد .

مقامات دولتی افغانستان مکرر اعلام کردند که این کمك ها موجب نمی شود که تحت تاثیر کودتای خارجی کمك دهنده واقع شوند گرچه‌عده‌ای ازخارجی ها نگرانند که مباداافغانستان در مقابل مسکو تعهداتی به گردن بگیرد .

رهبران افغانستان در نظر دارند از ایزنهاور نظیر بولگانین و خروشچف که درسال ۱۹۵۵ بافغانستان سفر کردند تجلیل واستقبال بعمل آورند .

۳۰۰ میلیون دلار کمك

نتیجه سفر رهبران شوروی به افغانستان این بود که یکصدتختخواب برای بیمارستان و ۱۵ دستگاه اتوبوس ویکصد میلیون دلار اعتبار بافغانها دادند . مجموع کمك شوروی به افغانستان در حال حاضر بالغ بر ۳۰۰ میلیون دلار می شود .

افغانستان به کمك خارجی نیازمند است . روزگاری افغانستان مرکز علم و تجارت بود ولی امروزه یك کشور عقب مانده بیش نیست . کشور افغانستان بسه منطقه طبیعی تقسیم می شود .

در شمال ومجاور شوروی اراضی زراعتی دارد که به وسیله رودجیحون مشروب می شود . در جنوب ومجاور سرحدات ایران وپاکستان صحرای وسیعی بی استفاده افتاده است . در قسمت شرقی کوه های بلند وصخره های هندوکش قرار دارد که حدفاصل چین کمونیست و افغانستان راتشکیل می دهند .

مقدمه ورود آیزنهاور

دیروز پنج هلیکوپتر متعلق به تفنگداران دریائی امریکا از معبر خیبر گذشته ودر فرود گاه کابل به زمین نشستند .

ورود هلیکوپتر ها مقدمه ورود برزیدنت ایزنهاور بکابل می باشد که قرار است روز چهار شنبه صورت گیرد .

خلبانان وسایرسر نشینان هلیکوپتر ها پس‌از چندی استراحت در هتل کابل که همان کاروانسرای مرمر جدید می باشد به بازار رفتند و کلاه پوست وسایر لوازم خودرا از بازار خریداری نمودند . کابل شهری قدیمی است که مردم آن لباس های مختلف می پوشند وهر دسته ای عادت مخصوصی برای خودشان دارند. ولی برنامه های جدیدی که‌در آن اجرا می شود ایجاد امیدواری می کند که ظرف پنج سال آینده به یك شهر مدرن تبدیل شود .

اعضای سفارت امریکا وافغان ها منتظر ورود ایزنهاور می باشند .محمد قاسم مجید مدیر روزنامه انیس که به زبان فارسی منتشر می شود طی مقاله‌ای می نویسد : مردم ایزنهاور را به عنوان یك قهرمان جنك می شناسند و اورا رهبر بزرك راه صلح میدانند . تمام افراد این کشور مشتاق قدوم افتخار آمیز وی می باشند تا از او استقبال شایانی به عمل آورند.

ژنرالهای سابق و رؤسای جمهور امروز

کراچی - آسوشیتدپرس - ۷دسامبر - ایوب‌خان نیز مانند آیزنهاور ژنرالی است‌که بدرجه .ریاست جمهوری رسیده‌ولی راهی راکه برای این مقام پیموده باراه‌آیزنهاور فرق داشته است .

چهارده ماه قبل‌ژنرال ایوب خان بعلت خرابی اوضاع‌کشور با اجرای یك کودتای سفید زمام امور را در دست گرفت . ایوب خان تحصیلات نظامی‌خودرا درانگلستان تمام کرده و در سال ۱۹۵۱ بعنوان نخستین فرمانده پاکستانی ارتش این کشور مشغول انجام وظیفه شده است

دومین مرد مقتدر

پاکستان در سال ۱۹۴۷ مستقل گردید . در سال ۱۹۵۸ بود که فساد دستگاه دولتی بحد شیاع رسیده و دولت بصورت دستگاه غیر موثری در آمد و انتخابات نیز به تعویق انداخته میشد دراین شرایط بود که ایوب خان اعتقاد پیدا کرد تنها ارتش میتواندوضع را اصلاح کند . پس‌از کودتای ایوب خان دستگاه دولتی تحت رهبری مستقیم نظامیها باداره‌امور کشور پرداخت .

ایوب خان ژنرال اعظم خان راکه از تحصیل کردگان دانشگاه های نظامی انگلستان است هنگام‌خروج از کشور به کفالت ریاست‌جمهوری تعیین کرد وی دومین مرد مقتدر پاکستان است . اخیرا از طرف دولت پاکستان ایوب خان بدرجه مارشالی ارتقاء یافته ولی اعظم خان هنوز درجه‌ای را که در سال ۱۹۵۴ بدریافت آن نائل شده حفظ‌کرده است . وی یك ورزشکار معروف و ازیوکسور های خوب پاکستان بوده است .

وزارت خارجه پاکستان را منظور قادر اداره میکند . وی ازحقوقدانان مشهور این کشور و مردی ۴۹ ساله لاغر اندام ، عینکی با عزمی راسخ میباشد . وزیر کشورمارشال ایوب خان مر دبلند قامت ،سبیلو و خوش قیافه‌ای بنام ژنرال شیخ میباشد که او هم از فارغ‌التحصیلان دانشگاه نظامی سند هورت لندن است .

صنعت اتومبیل درجمهوری عرب

قاهره - ۷ دسامبر - خبرگزاری فرانسه - «عزیز صدیقی» وزیر صنایع جمهوری متحد عربی «بالمین حلیم کمال» مدیر سازمان برنامه پنجساله صنعتی و «منیرالبربری» مدیر فنی سازمان مزبور ملاقات کرد .

نامبردگان طرحی در مورد ایجاد تاسیسات سوار کردن اتومبیل در ایالت جنوبی جمهوری متحد عربی (مصر)ازطرف کارخانه‌رنو به وزیرصنایع‌جمهوری متحد عربی تسلیم کردند . عزیز صدقی پیشنهاد کارخانه رنو راقبول کرده است و تقاضا نموده قبل از پایان ماه جاری که تاریخ قطعی برای بررسی پیشنهاد های مربوط به ایجاد صنعت اتومبیل در جمهوری متحد عربی است طرح نهائی به وی تسلیم گردد .

سیمان تهران

مرغوبترین وباصرفه‌ترین سیمان‌هاست

خیابان شاهرضا - کوچه فتوحی
تلفن : ۶۷۸۳۵ - ۶۹۵۹۶ - ۶۹۳۹۰

کاموائی شکی ساخت کارخانه نیکسون انگلستان
از صد درصد پشم خالص
برای کت دامن زنانه ، وانواع لباسهای شکی ، زمستانی

نمایندۀ انحصاری: صندوق پست ۹۱۷ - تهران
عمده فروش: تجارتخانه خاج سید محمود حریری
مراکز فروش: کلیه فاستونی فروشیهای معتبر تهران وشهرستانها

ازفرداصبح

بعداز موفقیت پرغوغای سه‌فیلم :
نان وعشق وحسادت — نان وعشق وفانتزی — نان وعشق وو...

ازفرداصبح

اینك عالیترین و جدیدترین شاهکار سینمای ایتالیا و اسپانیا برای اولین مرتبه بمردم ایران معرفی میگردد

سینما سعدی — **نان و عشق و آندالوزی** — سینما آسیا

رنگی - وایداسکرین - دوبله بفارسی درایتالیا

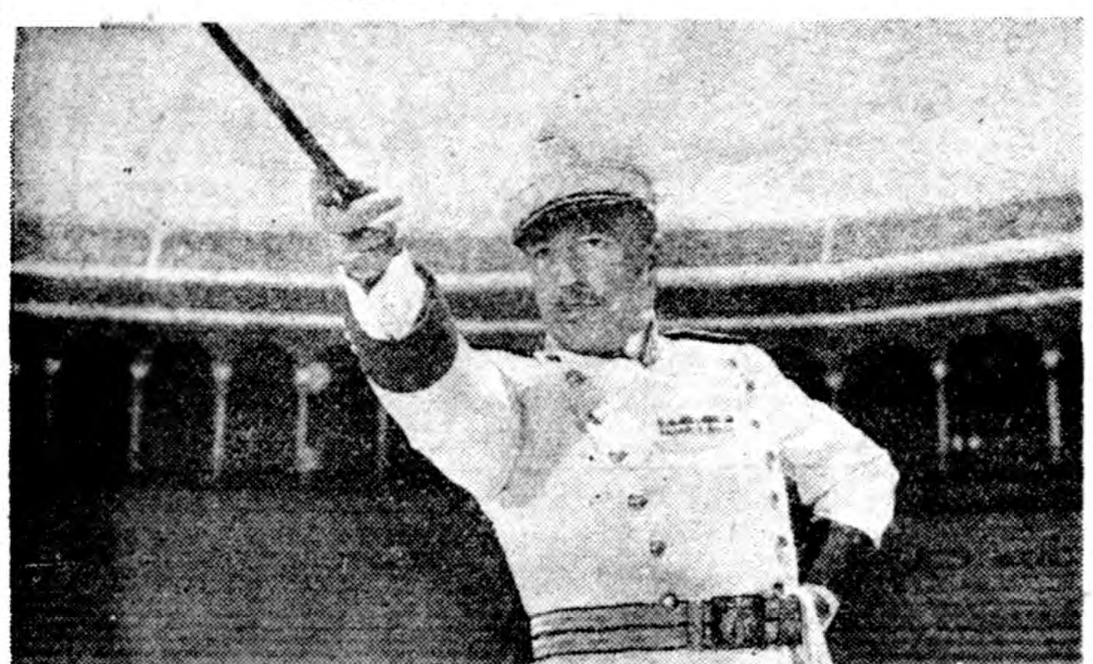

ویتوریودسیکا دونژوان قرن بیستم دراین فیلم برای دلربائی از دختران اسپانیولی بکشور اسپانیا میرود و درآنجا با حوادث مختلفی روبرو میگردد که ظاهر شدن درنقش کشیش و گاوبازی وبالاخره رقص اسپانیولی ویتوریودسیکا تماشاچی را از خنده بی‌تاب خواهد نمود

تهیه‌کننده و کارگردان . ویتوریودسیکا
محصول مشترك : ایتالیا - اسپانیا سال ۱۹۵۹

شروع سانسها :
آسیا : ۱۰٫۳۰صبح - ۲٫۳۰ - ۴٫۳۰ - ۶٫۳۰ - ۸٫۳۰ بعدازظهر
سعدی : ۱۰وسه‌ربع - ۱۲وسه‌ربع‌صبح - ۲وسه‌ربع - ۴وسه‌ربع - ۶وسه‌ربع - ۸وسه‌ربع بعدازظهر

باشتراك هنرمند معروف سینما ایتالیا و ستاره زیبای‌اسپانیا
ویتوریو دسیکا - کارمن‌سویلا
کارمن سویلا بزرگترین رقاصه اسپانیولی دراین فیلم غوغا بپا میکند

پپینودوفیلیپو - لیاپادوانی - کولومبا دومینگز

سیل وطوفان وبرف سرمای اروپا را گرفت

لندن ۷دسامبر – آسوشیتدپرس – طوفانهای زمستانی دوشنبه اروپا را فراگرفت براثر این طوفان درحدود٥٦ تن کشته شده‌اند .

گردباد وبوران وسیل و برفهای سنگین کشور های اروپا را از انگلستان تا یونان مورد هجوم قرار داده است .

دریاهای مواج اطراف اروپا چهار کشتی را غرق کرد از اغلب کشتیها امواج رادیو تقاضای کمك راگوش میکنند سواحل اروپا میرساند

از آسمان و زمین

سراسر قاره را سرمای عجیبی فرا گرفت و از آسمان و زمین اروپا آب سیل آسا میجوشید . چندین کشتی را آب به ساحل انداخت و دریکی از این موارد دوازده تن کشته شدند .

یك کشتی هشتهزار و چهارصد تنی را در نزدیك یورك شایر امواج مانند قوطی کبریتی بلند کردند و به ساحل انداختند .

اغلب جاده ها و کوره راهها دراثر سیلاب و برف غیر قابل عبور شده بود . یك تندباد که سرعت آن صد وبیست کیلومتر درساعت آبها را دریاچه های پرتقال به درون خانه های مسکونین ساحل راند و یك کشتی بندری پرتقال را امواج در ساحل لیسبن با ۱۷ سرنشین آن بلعیدند دریونان آب یك دریاچه مصنوعی طغیان کرد و بیست تن را بقتل رساند . در یوگسلاوی امواج طوفان سراسر کشور را فرا گرفت .

در هلند و آلمان و اطریش برف فراوان و باد شدید بود ولی تلفاتی نداشت فقط گذرگاههای کوه آلپ درشمال ایتالیا از برف انباشته و راهها بکلی بسته شد .

طوفان برفی

تمام منطقه جنوبی سوئد وبالتیك جنوبی روز دوشنبه گرفتار یکی از شدید ترین طوفانهای برفی بود .

همینکه طوفان این ناحیه را فرا گرفت پنج نفر تلف شدند وارتباط بین نقاط مختلف این منطقه قطع گردید کلیه کشتی ها آن حوالی را ترك گفتند .

یك مرد چهل ساله در حومه استکهلم یخ زده بود و چهار نفر دیگر که داخل یك اتومبیل بسرعت حرکت میکردند ولی از شدت برف وبوران راه را از چاه تشخیص نمی‌دادند با قطار راه آهن تصادف کردند

یك کشتی راهنما بدادرسنشینان یك کشتی بزرك آلمان غربی رسید و۱۷ نفر ملوانان آنرا نجات داد.

کشتی ۱٤۰۰تنی آلمان غربی از یخهای سنگین و بر فزیاد پوشیده شده و در حدود یکصد کشتی دیگر که متعلق بکشور های مختلف می‌باشند بکمك کشتی آلمانی شتافتند

صد ها اتومبیل در کنار جاده زیر برف ناپدید شده اند و در برخی نقاط برف تا ارتفاع ۱۵ پا روی زمین نشسته است . قطار های راه آهن با هشت ساعت تاخیر بمقصد رسیدند

مسئله اساسی مذاکرات آیزنهاور وایوب خان

روابط هندوپاکستان و مسئله کشمیر است

کراچی – ۸ دسامبر – رویتر – امروز بامداد پرزیدنت ایزنهاور و ایوب خان رئیس جمهور پاکستان مذاکرات خود را در اطاق کوچکی در کاخ رئیس جمهوری آغاز کردند. آیزنهاور هنگام ورود به اطاق کاملا بشاش بنظر میرسید. ایوب خان اظهار داشته بود که با پرزیدنت ایزنهاور روابط هند و پاکستان،افغانستان وتجاوز چین کمونیست را در مرز هیمالیا مورد بحث قرار خواهد داد. وی گفته‌بود که مسائل مربوط به پیمان سنتو را نیز که پاکستان یکی از اعضاء آنست با رئیس جمهور در میان خواهد گذاشت . از طرف امریکا پرزیدنت آیزنهاور ، رابرت مورفی و سفیر آمریکا در پاکستان ویلیام رانتری واز طرف پاکستان ایوب خان ،منظور قادر و محمد شعیب در مذاکرات شرکت دارند . انتظار میرود که امشب اعلامیه نهائی مذاکرات ایزنهاور و ایوب خان انتشار یابد. اظهار عقیده میشود که روابط هند وپاکستان ومسئله کشمیر مهمترین موضوع مذاکرات است . زمینه مذاکرات تغییر اوضاع پس ازتجاوز چین به مرز هند است که سبب نزدیك‌شدن پاکستان و هندبیکدیگر شده است .بدون تردید ایوب خان از نظر خود مبنی بر خطر کمونیست ها از ناحیه هند و افغانستان پافشاری خواهد کرد . وی عقیده دارد که این خطر تا پنجسال دیگر از نظر استراتژیك بسیار جدی وواقعی خواهد بود.

آیزنهاور اندکی پیش از حرکت خود در برابر رادیو تلویزیون امریکا نطقی ایراد کرد .

این عکس از لحظه‌ای برداشته شده که رئیس جمهوری میگوید دراین مسافرت پیام صلح و دوستی آمریکا را به یازده ملت ابلاغ خواهم کرد . یونایتد پرس

مسافرت آیزنهاور دراثر تهدید چینی‌ها است

پاکستان درخواست‌هائی از آمریکا داردکه رئیس‌جمهور آمریکا بایك لبخند به آن پاسخ خواهد داد

بررسی مطبوعات امروز فرانسه

پاریس – خبرگزاری فرانسه – ۸ دسامبر –روزنامه های فرانسه در شماره‌های امروزخود مقالات مفصلی پیرامون سفر پرزیدنت ایزنهاور انتشار داده‌اند.

روزنامه فیگارو می نویسد :برای خدمت به صلح جهان و جلوگیری از راشتغال نایره یك جنك جدید است که رئیس جمهوری امریکا از پایتخت کشوری‌به پایتخت کشور دیگر پرواز میکند روزنامه « کمبا» می‌نویسد پاکستان متحد باوفای واشنگتن بطور آشکار در برابر تهدید روز افزون کمونیستها دوران خطرناکی را طی میکند.

«پاری ژور » یکی دیگر از روزنامه های‌پاریس می نویسد امروز «آیك» مذاکرات سیاسی خودرا بامارشال ایوب خان آغاز میکند . مسلما پاکستان درخواست هائی از امریکا دارد که رئیس جمهوری امریکا با یك لبخند به‌آن پاسخ خواهد داد. برای ایزنهاور کافی است که‌تهدید توسعه طلبی چین کمونیست با نزدیك شدن پاکستان و هند قبل از حل مسئله کشمیر جبران شود پاری ژور اضافه میکند هرگاه ماجراجوئی اخیر چین کمونیست‌نبود امکان نداشت‌رئیس‌جمهوری امریکا به هند مسافرت کند.

قطعنامه کمیته سیاسی سازمان ملل

فرانسه و ملیون الجزایر باید بطور غیررسمی مذاکره کنند

سازمان ملل متحد – ۸ دسامبر– رویتر – امروز محمد یزید وزیر اطلاعات دولت الجزایر آزاد با سایر رهبران الجزایری پیرامون رائی که امنیت سازمان ملل متحد در مورد الجزایر داد مشورت می کند . کمیته اصلی سیاسی سازمان ملل متحد طی قطعنامه ای از ملیون الجزایر و فرانسه دعوت کرد که بطور غیر رسمی با یکدیگر مذاکره کنند تا راهی‌برای پایان دادن به جنك‌الجزایر پیدا کنند . لکن این قطعنامه فقط بااکثریت عادی تصویب شد .

برای آنکه مجمع عمومی این‌قطعنامه را تصویب کند باید دو سوم آراء را بدست آورد . کشور های آسیائی و افریقائی دست به فعالیت هائی خواهند زد تا پشتیبانی بیشتری برای این قطعنامه بدست آورند . ۲٦ کشور به رهبری بریتانیا و امریکا باقطعنامه مزبور مخالفت کردند . قطعنامه بطور عادی با ۳۸ رای موافق و ۱۷ ممتنع تصویب شد . نماینده فرانسه در مذاکره مزبور شرکت نکرد و آن را تحریم نمود . ناظران امور درپاریس رای کمیته سیاسی را یك پیروزی دیپلوماتیك برای فرانسه دانستند و اظهار میدارند که اکنون نظر ها نسبت بمسئله الجزایر با پیشنهاد های تازه دوگل تغییر می کند . محمد یزید ونیز اطلاعات دولت الجزایر اظهار داشت که رای کمیته سیاسی ،جبهه واحد کشور های آسیائی وآفریقائی را علیه جبهه ائتلافی غرب نشان داد . وی گفت در نظر نیست هیچ اصلاحی دراین قطعنامه بعمل آید لکن وضع آینده مورد بررسی قرار خواهد گرفت. بعضی ازسیاستمداران عالیرتبه آسیائی اظهار داشتند که تغییر واصلاح قطعنامه در حال حاضر خوب نیست زیرا فقط می تواند چند رای دیگر بدست آورد .

ذخائر نفت ازبکستان و ترکمنستان

به‌تنهائی برابر باتمام ذخائر نفتی خاورمیانه است

پاریس –خبرگزاری فرانسه – روزنامه پراودا درشماره امروز خود نوشته است میزان ذخائر نفت و گاز طبیعی ازبکستان و ترکمنستان‌به تنهائی معادل باتمام ذخائر نفتی خاورمیانه است آنترو پوف وزیر معادن زیر زمینی شوروی در مقاله مفصلی که در این روزنامه انتشار داده‌نوشته است از بررسیهائی که از نقاط مختلف اتحاد شوروی بعمل آمد معلوم شده است که تمام سرزمین سیبریه و مناطق خاوردور شوروی نیزدارای معادن نفت و گاز طبیعی وسیعی میباشد .

اروپای متحد

بقیه از صفحه دوم

است ، حال که ترس کاری ازپیش نمی‌برد ، باید از جاه طلبی‌استفاده کرد . فرانسه می‌خواهد رهبراروپا باشد ، در این صورت چه بهترکه او را در این راه تشویق کنند . در نتیجه دیگر متحدین خواهندرنجید واختلافات داخلی کار بازارمشترك واروپای کوچك را خواهدساخت .

خروشچف به پاریس می‌آید تا– علاوه برسایر چیز ها – بار دیگر فرانسویان را متوجه لزوم اتحاد همسایگان آلمان واحیای سنت همکاری که بین روسیه و فرانسه برضد آلمان وجود داشته است سازد . موفقیت او در این راه‌بستگی به آن دارد که فرانسویان تا چه حد از واقعیات موجود برکنار افتاده باشند . حس تاریخی –که دردوگل بسیار قوی است –این خطر را وارد کمچهره واقعی‌اوضاع راتیره و تار میکند و به دورترین احتمالات‌جان میدهد .

فرانسویان باید از دنیای قرن هفدهم بدر آیند وحتی قرن‌نوزدهم را فراموش کنند . هنگامی که فرانسه می‌توانست به تنهائی قدرت بزرگی باشد سپری شده است . اکنون فقط اروپامی‌تواند چنین امکانی داشته باشد .

یك میلیون مردم کراچی از آیزنهاور

بقیه‌از صفحه سوم

آیزنهاور از هاگرتی تقاضا کرد که قدردانی او را از استقبال گرم مردم پاکستان اعلام‌دارد .

فرد دوگلاس کارمند مقدم اداره اطلاعات پاکستان که در انگلستان متولد شده گفت از ۱۹ سال‌پیش باین طرف چنین استقبالی را بخاطر ندارد .

مظهر صلح و حسن نیت

هنگام ورود آیزنهاور به‌فرودگاه موسی‌پور مارشال ایوب خان گفت حضرت رئیس جمهوری من ازصمیم قلب ورود شما رابه پاکستان تبریك میگویم . کشور من خود را آماده استقبالی کرده است که نظیر نداشته‌باشد زیرا در این عصر شخص شما مظهر و نماینده اصول جهانی صلح و حسن نیت هستید . چنانچه میدانید پاکستان یکی از معتقدین پابرجای صلح جهانی و همکاری مسالمت‌آمیز برای‌پیشرفت ملل دنیا بشمار میرود و حامی‌وفادار روابط صمیمانه و همکاری ثمر بخشی است که در سالهای اخیر میان این دو کشور همفکر بوجود آمده است .

حضرت رئیس جمهوری برای‌شما ممکن نخواهد بود که در سفرکوتاه خود نتایج کمکهای اقتصادی کشور بزرك خود را به پاکستان مشاهده کنید ولی امیدوارم در یابید که در اینجا ملت جوانی مصمم است‌به‌خانه خود نظم و امنیت ببخشد و به امر صلح در جهان آزاد کمك کند .

از طرف حکومت و مردم پاکستان واز طرف خود سفر شما را خوشامد میگویم‌وامیدوارم بشماو همراهانتان هنگام توقف در این کشور خوش بگذرد .

با تشکر از آقای رئیس جمهوری

یك ملت جوان

آیزنهاور در پاسخ ایوب خان گفت من بیش از آنچه زبان قادر به بیان آن باشد ازخوشامدشماسپاسگذارم ومخصوصا از این خوشوقتم که گفتید « در کشور شما یك ملت جوان با تمام نیروی خود میکوشد تا اوضاع خود را بهبودی بخشد و خود را بصورت قدرتی برای دفاع از خیر و صلح جهان درآورد .

از لحاظ خودم میتوانم بگویم‌که مدتها ست احساس علاقه می‌کنم پاکستان و تاریخ و سنن آنرا بشناسم وبا رهبران کشور شما و ملت شما وروستائیان شما روبرو شوم این اشتیاق درسالهای اخیر که دوکشور ما متحد شده اند بمراتب بیشتر شده است .

اتحاد ما برای ایجاد یك قدرت بزرك جهت حفظ امنیت و صلح جهان و دفاع از خیر ایجاد شده است . هر دو ملت ما بمسنن پدران خود ایمان دارند و به خدای خود مومن هستند هر دو دوستدار دنیائی هستند که در آن صلح عادلانه بر قرار باشد و هر انسانی از ثمره کارو کوشش خود آزادانه برخوردار شود .

مسافرت به پاکستان محققا یکی از آرزوهای دیرین‌من بود .آرزوئی که در این اواخر بسیار نیرومند شده بود زیرا امریکا و پاکستان باتفاق یکدیگر در راه صلح جهان همکاری میکنند .

عرابه شش اسبه

پس از حرکت آیزنهاور از فرودگاه وی به یك عرابه شش اسبه که توسط راننده قوی‌هیکلی راهنمائی میشد منتقل گردید اولین قسمت راه آیزنهاور از جلوی یك ناحیه صنعتی میگذشت که کارگران آن به شدت ازرئیس جمهور استقبال میکردند.شاگردان مدارس در اونیفورم خاکی رنگ خود صفبسته و زنهای پاکستان در حالیکه لباسهای ملی رنگارنگ خود را بتن داشتند در دو طرف جاده اجتماع کرده و منظره جالبی را بوجود آورده بودند .

خلاصهٔ اخبار

بغداد– امیر صالح حارثی معاون امام عمان ازدمشق وارد بغداد شد. درفرودگاه نمایندگان وزارت امور خارجه عراق ازوی استقبال کردند.

***

دمشق– وزارت فرهنك وهدایت‌ملی سوریه اعلام کردکه نمایش فیلم های ادواردجی، رابیدسون بمناسبت فعالیتهای صهیونیستی وی در خاك سوریه ممنوع شده است .

***

لندن– ملك حسین پادشاه اردن دیروز ناهار میهمان سلوین لوید وزیر خارجه انگلستان بود.

دراین‌ضیافت شریف ناصر عموی ملك حسین وچندتن از کار مندان عالی رتبه وزارت خارجه انگلستان شرکت داشتند .

***

لندن– وزارت امور خارجه‌بریتانیا امروز اعلام کرد که هارولد مکمیلان نخست وزیر آن کشور روز پنجم ژانویه برای بازدید از چهار کشور افریقائی عضو کامنولث لندن راترك خواهد کرد .

ملك میلادن دراین مسافرت‌از کشور های گانا– نیجریه– رودسیا واتحادیه افریقای جنوبی دیدن میکند .

***

نایروبی– یك سخنگوی وزارت‌دفاع امروز گفت هیچیك ازافرادمائومائو خودشان راتسلیم نکرده‌اند.سرپاتریك دینسون فرماندار جدید کنیا در ۱۰ بوامبر گذشته اعلام کردکه تسلیم شدگان تحت تعقیب قرار نخواهند گرفت .

حصیرهای کنفی هندی

جهت پوشش کف راه روها وپله‌های بیمارستانها وهتل‌ها وحمام‌ها وساختمانهاکه بهترین وسیله‌تمیز کردن کف کفش ازگل‌ولای درزمستان‌است‌واردشد. محسنات‌حصیرهای‌هندی خوب پاك‌کردن‌کفش ودوام فوق‌العاده آنست تاتمام نشده بشرکت تضامنی تیموریان (چرخچی) سبزه میدان تلفن ۲٦۷۸۹ مراجعه فرمائید

۱–٤ آ–۳۱۵۹۰

ازصبح ٥شنبه ۱۸ آذرماه

سینمارکس – سینمارادیوسیتی

داستان عشق شورانگیزی‌که درمیان شعله‌های مهیب جنك شکوفه کرده بود ....

وقتیکه

رنگی –دوبله‌بفارسی

باشرکت :

دراك‌بوگارد

هنرمند معروف انگلیسی

یوکوتانی

ستاره زیبای ژاپنی

کلیه صحنه‌های این فیلم درهندوستان فیلمبرداری شده و اکثر مراکز و ابنیه تاریخی خصوصا «تاج‌محل» درآن بنحو شایسته‌ای گنجانده شده است

جالبترین حوادث جهان

برای دومین روز وقت جلسه پارلمان انگلستان صرف حمله به دولت در مورد سانسور تلفن شد.

بخصوص وقتی باتلر وزیر کشور گفت نمیتواند تضمین کند که در آینده مکالمات تلفنی تحت نظارت قرارنگیرد فریاد اعتراض نمایندگان برخاست.

جالب اینجاست که نمایندگان هردو حزب در حمله به باتلر سهیم بودند.

جریانی که منجر به این جنجال شده بقرار زیر است یکی از پزشگان انگلیسی بنام کنت فاکس بازن شوهر داری روابط نامشروع داشت وچون مکالمات تلفنی رابدون اینکه کسی بداند مقامات تامینیه انگلیس زیر نظر داشتند موضوع را از تلفن های دکتر وخانم مورد علاقه‌اش فهمیدند و يك روز دکتر با تعجب دیدنام ا ورا بعلت اقدامات خلاف اخلاق ازفهرست پزشگان حذف کرده‌اند. وی جریان را تعقیب کرد وفهمید بعلت سانسور مکالمات تلفنی عشقبازی وا کشف کرده‌اند. او هم شکایت به مقامات صالحه بردوجنجال بالاگرفت.

***

در نیویورك دو تابلواز نقاشی های پیکاسو هر يك به مبلغ ۱۷۵۰۰۰ دلار فروش رفت.

باید اعتراف کرد مبلغ سرسام آوری است مخصوصا که خود پابلو پیکاسو گفته این تابلو ها را پیش ازاین ندیده بوده است!

دو برادر که يك نمایشگاه نقاشی برای فروش تابلوهای معروف ترتیب داده بودند باتهام سرقت و کلاهبرداری واعلان دروغ گرفتار شده‌اند و نمایشگاه آنها تعطیل گردید هیئت منصفه آنها را مجرم شناخت و دادستان اعلام کرد که چهار عدد تابلو درنمایشگاه و۲۱۲ عدد تابلوی دیگر در آپارتمان محل- سکونت بوریس لاس ٦٤ ساله وبرادرش«مارك لاس» ٦١ ساله‌پیدا شده‌است که بنام نقاشان بزرگ ومشهور و بشکلی کـه اصیل شمرده شوند امضاء شده‌اند.

میان نقاشان مشهوری که آثار شان مورد تقلید این دو برادر قرار گرفته نامهای وان گوگ، گوگین، رامبراد، مانه، مزان، ره‌نوار دیده میشود.

این‌دوبرادرطی‌تحقیقات گفته‌اند که بسال ۱۹۲۱ از شوروی فرار کرده‌اند ودراروپا و خاور دور گردشی نموده و مقداری از ثروت مادر متمول خود را در ژاپن خرج کرده و سپس به آمریکا آمده و مقیم شده‌اند.

بوریس برادر بزرگتر مدعی است که‌در زمان حکومت تزاری معلم ولیعهد بوده و مارك برادر کوچکتر میگوید که وی سمت مشاور هنری امپراطور را داشته است.

دادستان افزود که تابلو های نقاشی این دو برادر از طرف اهل فن و کارشناسان موزه‌های معتبر نیویورك ساختگی وبدلی شناخته شده اند. ولی نمیدانیم که چه کسی آنهارا کشیده و کجا این عمل را انجام داده و جعل امضای نقاشان بزرك توسط چه کسی بعمل آمده است.

دادستان اظهار نمود که یگانه نقاش معروفی که‌تابلو هایش جعل شده و زنده است پیکاسو میباشد. ماه گذشته عکس دو تابلوی او تهیه شد و بفرانسه ارسال گردید. مشارالیه پس‌از دیدن عکس تابلوهای نقاشی منسوب به خودش اعلام کرد که چنین تابلوهائی را در تمام عمر خود ندیده و تقلبی هستند.

برادران لاس بقید یکصدهزار دلار وجه‌الضمان آزادند تا روز محاکمه آنها فرا برسد.

✱ بقیه خبرهای خارجی ✱

فرانسه يك کشور نفتی شد

بوژی - الجزایر شرقی - ٦ دسامبر -رویتر - میشل دبره نخست وزیر فرانسه امروز گفت نفت صحرا بزودی بقلب اروپاخواهد رسید.

دبره در حالیکه بندر نفتی جدیدی را در ساحل مدیترانه افتتاح می کرد برای جمعیت حاضر سخنرانی نمود. بندر مزبور در ساحل‌شرقی الجزایر و در منتهاالیه لوله نفتی ٤۱۰ میلی قرار دارد این لوله‌نفت را از قلب صحرابلب دریای‌مدیترانه میرساند.

مخارج این لوله نفتی با ایستگاه های تلمبه زنی میان راه و سایر تدارکات آن بالغ بر ۳۵ میلیون و ۷۰۰ هزار لیره استرلینك شده و از صحرای وسیع و يك کوه‌مرتفع میگذرد.

دبره نوار سه رنك را قطع کردو نفت‌وارد‌انبار کشتی‌نفت کش گردید و بدین ترتیب فرانسه در عداد کشور های بزرك تولید کننده نفت‌درآمد.

قوای آمریکا از ایسلند میروند

ریك‌جاویك -ایسلند -٦دسامبر - رویتر - تصمیم دولت آمریکا مبنی بر فرا خواندن قسمتی از ٦ هزار نفر از نیرو های دفاعی‌خودازایسلند امروز موجب تعجب مقامات دولتی ایسلند گردید.

دولت ایسلندتاکنون چنین‌تقاضائی را از آمریکا نکرده است و مخصوصا پس از حوادث مجارستان کلیه احزاب‌باستثنای‌حزب کمونیست خواهان بقای قوای آمریکادر کشور خود بودند.

نیرو های آمریکائی که در سال ۱۹۵۱ وارد جزیره ایسلندشدند سه ایستگاه رادار و يك پایگاه دریائی زمان جنك در ساحل‌غربی جزیره تشکیل دادند.

مقاومت مشترك اعراب دربرابر اسرائیل

اگر تغییرمسیر رودااردن توسط اسرائیل عملی شود اراضی زراعتی وسیعی درسوریه واردن خشك میشود

دمشق- ۷دسامبر- آسوشیتدپرس- مطبوعات سوریه روز دوشنبه گزارش دادند که بین سران کشور های عربی تماسهائی برقرار شده‌تا نیروهای مشترکی بوجود آورندو تصمیم اسرائیل رامبنی بر تغییر مجرای نهرااردن خنثی کنند.

گزارش مطبوعات سوریه ۲٤ ساعت پس‌از دعوت جمهوری‌متحده عرب برای تشکیل سریع جلسه‌فوق العاده‌ای اتحاد اعراب منتشر گردید وازاین جهت حائز اهمیت بسیار میباشد.

گزارش مطبوعات سوریه حکایت دارد که هدف سران دولتهای‌عرب اینست‌که توطئه اسرائیل راکاملا عقیم سازند ونگذارند قطره‌ای از آب‌های اردن‌که متعلق‌به اعراب است بسوی صحرای نجوسرازیر شود.

جمهوری متحده عرب اخیرا ابراز نگرانی نموده که نقشه اسرائیل عملی شود ونهرااردن تغییر مسیر پیدا کند وبدین ترتیب حقوق پناهندگان عرب فلسطین تضییع گردد.

تغییر مسیر نهرااردن اگر عملی شود موجب خشکی اراضی‌زراعتی وسیعی درسوریه واردن خواهدشد

دولت اردن باشرکت درکنفرانس فوق‌العاده‌اتحادیه عرب به منظور مقابله بانظریات اسرائیل موافقت کرده ومحمدشریکی سفیر خوددر قاهره رامامور شرکت درکنفرانس مذکور نموده است.

درحال حاضر دردمشق يك سلسله کنفرانسهائی بمنظور تنظیم طرح متقابل درمورد نقشه‌اسرائیل‌تشکیل میگردد.

اخیرا نمایشگاه کودکان در پاریس افتتاح شد وهزاران کودك از این نمایشگاه دیدن نمودند.

دراین عکس مینودروئه شاعر خردسال فرانسوی در نمایشگاه در حالیکه تفنك دولول مخصوص کودکان را در دست دارد دیده میشود.

عکس رادیوئی رنگی مخابره شد

نیویورك -٦دسامبر -یونایتدپرس- یونایتدپرس اینترناشنال يك عکس رنگی رادیوئی ایزنهاور را درحضور پاپ جان بیست وسوم مخابـره کرد.

عکس مزبور از رم به نیویورك مخابره گردید و پاپ را در حال ایراد نطق کوتاهی نشان میدهد و پرزیدنت ایزنهاور و سرگرد جان ایزنهاور و همسرش باربارا درعکس دیده میشوند.

عکس ملاقات ایزنهاور و پاپ با سرعت زیادی رنگی شد و دو ساعت بعد مخابره گردید.و برای‌مشتریان کانادائی و آمریکای لاتین وآسیا ارسال شد.

اولین عکس رنگی رادیوئی کـه بطرز موفقیت آمیزی از اروپا به آمریکا مخابره شد از کنفرانس صلح پتسدام بود که توسط ارتش امریکا عملی شد.

آمریکا و شوروی باید چین را وادار به خلع‌سلاح‌کنند

نیوهاون - کانکتیکوت - ٦ دسامبر - رویتر - سناتور هوبرت هامفری امروز پیشنهاد کرد که امریکا وشوروی بایدمشترکا بچین کمونیست فشار بیاورند تا به خلع سلاح تن دردهد.

سناتور هامفری که یکی ازکاندیدا های‌حزب دمکرات‌برای ریاست‌جمهوری امریکا در انتخابات سال آینده است طی کنفرانسی که برای دانشجویان دانشگاه «یال» ایراد می کرد گفت باید خلع سلاح بطور موثری تحت نظارت در آید واین کار بدون کنترل موثر چین کمونیست میسر نیست. متاسفانه چین کمونیست حالت تجاوز آمیز خود را حفظ کرده است. ولی به نظر می رسد که با کوشش‌مشترك امریکا وروسیه وملل آسیائی بتوان چین را به رعایت مقررات جامعه بین المللی وا داشت وبه خلع سلاح راضی ساخت.

اگر چنین کوشش مشترکی بعمل آید اوضاع دنیا بهبود خواهد یافت.

برنامه رادیوئی اسرائیل برای آفریقا

اورشلیم - قسمت اسرائیلی شهر- ٦دسامبر - آسوشیتد پرس - رادیو اسرائیل یکشنبه اعلام کرد که يك برنامه مفصل رادیوئی برای جلب دوستی ملل افریقا نسبت به اسرائیل ومقابله با تبلیغات ضد اسرائیلی اعراب ایجاد می کند.

رادیو اسرائیل برای افریقا دارای برنامه هائی به زبان انگلیسی -فرانسه- امهاریك وسواحلی خواهد بود.

فعلا نیز این رادیو که «کیل اسرائیل» نام دارد روزی هفت بار برای «مغرب» (مراکش والجزایر و تونس) برنامه هائی پخش می کند.

باید دانست که‌در مراکش گروه عظیمی از یهودیان بربر (یهودیانی که اصلا از نژاد اسرائیل نیستند) اقامت دارند.

اسرائیل روابط آمریکا واعراب را تیره کرد

واشنگتن -۷دسامبر -اسوشیتدپرس- گزارش عده‌ای از کارشناسان که‌از طرف موسسه برادران راکفلر دست بمطالعاتی زده‌اند حاکی است که روابط آمریکا باکشورهای غربی بر اثر تاسیس کشور اسرائیل تیره شده‌وبشوروی فرصت داد تابه‌آسانی از آب گل آلودماهی بگیرد.

در فصلی مربوط بخاورمیانه گزارش هیئت کارشناسان میگوید که‌این تشنج موجب گردید تا مسائل چندی از قبیل مسئله پناهندگان عرب و مسئله آزادی ارتباطات لاینحل بماند

گزارش حکایت دارد که‌سیاست آمریکا درهیچ جای دنیا مثل خاور میانه باشکال وابهام و پیچیدگی مواجه نگردید .وچون‌دراین منطقه فشارهای سیاسی مختلف واردمیشود لذا غرب نتوانست تلاش مشترکی بمنظور برقراری روابط جدیدی با خاورمیانه بعمل آورد.

گزارش اضافه مینماید که‌آمریکا ازاین‌شکست های کوچك وعدم موفقیت پیمان بغداد ودکترین آیزنهاور نباید دلسرد بشود

عبدالناصر خاطرات خودرا منتشرمیکند

قاهره -۷دسامبر - خبرگزاری فرانسه - روزنامه الاهرام چاپ قاهره درآخرین شماره خود مینویسدجمال عبدالناصر رئیس جمهوری متحد عربی مشغول نوشتن خاطرات‌شخصی خود درمورد جنك سوئز میباشد. این خاطرات درماه مارس آینده منتشر میشود خاطرات جمال‌عبدالناصر به‌تمام زبانهای دنیا ترجمه شده و درسراسر جهان توزیع میشود. روزنامه‌الاهرام میافزاید تعدادزیادی از ناشرین خارجی ازهم‌اکنون‌در صدد بدست آوردن‌حق‌انتشارخاطرات جمال‌عبدالناصر میباشند.

قمر مصنوعی بدور کره مریخ

لندن - رویتر -٦ دسامبر -رادیو مسکو امروزاظهارداشت‌دانشمندان شوروی امیدوارند در آینده بسیار نزدیك يك‌قمر مصنوعی بدور کره مریخ بفرستند تابهمان ترتیبی که از ماه عکس برداری کردند ازکره مریخ نیز عکسبرداری‌شود. اظهارات فوق‌را رادیو مسکو در پاسخ يك شنونده امریکائی بعمل آورد که پرسیده بود آیا شوروی در نظر ندارد اقماری نظیر لونیك سوم به کرات مریخ و زهره بفرستد.

آمریکا دراواخر ۱۹٦۰ انسانی بفضا پرتاب میکند

برای انجام این طرح يك برنامه ۷مرحله‌ای پرتاب موشك اجرا میشود

کیپ کاناورال - ٦دسامبر - یونایتدپرس - گزارشهای رسیده حاکی است که آمریکا از بهار سال آینده يك طرح ۷ مرحله ای را برای فرستادن انسان آغازمیکند درچهار مرحله اول سك و میمون‌به فضا فرستاده خواهد شد و این آزمایشها مانند باز گرداندن سام میمون فضاپیمای آمریکا خواهدبود که سالم بزمین باز گردانده شد.

درسه مرحله بعدی بقرار اطلاع آزمایش روی انسان صورت‌میگیرد ود رمراحل اولیه سرنشینان موشکها تا ارتفاع ۲۰۰ میلی بالا خواهند رفت. این افراد با موشك رداستون بفضاپرتاب میشوند ودر صورتیکه آزمایش بازگرداندن‌آنها موفقیت آمیز باشد در دفعات بعدی از موشك قاره پیمای اطلس‌استفاده خواهد شد. در حال حاضر مقامات فضائی آمریکا مشغول ساختمان و تکمیل‌دستگاههائی‌هستند که‌بتواند در صورت خراب شدن موشك، سرنشین آنرا سالم بزمین باز - گرداند. مطابق طرح آمریکا در اواخر سال ۱۹٦۰ و یا اوائل سال ۱۹٦۱ باید انسانی با موشك درمدار زمین قرار گیرد.

سینما امپایر
خیابان پهلوی
جنب بلوار

آ- ۳۲۹۵۲

مسابقه جالب با جوائز نقدی

چند نوع دیگر از بخاریهائی که باکاربراتور (A.P) مجهزهستند

اکنون شما تقریبا بانام اکثربخاریهائی‌که باکاربراتور (A.P) مجهز هستند و تاکنون بایران نیامده‌اند آشنا شده‌اید ولی برای بخاریهای دیگرکه درایران هستند وباکاربراتور (A.P) مجهزمیباشند لطفا جستجوکنید. در فروشگاهها- درمنازل دوستان واقوام و خواهید دیدکه بخاری همه باکاربراتور (A.P) مجهزهستند.

(A.P) کاربراتوری‌است که‌بمنزله قلب بخاری شما میباشد

هرکس بیش ازسایرین نام بخاری مجهز باکاربراتور (A.P) را برای مابفرستد بترتیب نفرات اول‌ودوم وسوم پنجهزار- سه هزار ودوهزار ریال جایزه نقدی از طرف نمایندگی‌کاربراتور (A.P) درایران دریافت خواهند داشت.

درشماره فردا اطلاعات دیگری درباره بخاریهای مجهز باکاربراتور (A.P) دراختیار شماگذاشته میشود.

اینك نام چندبخاری دیگر- کماك- کلیرکلین- لاکو- لوفرگان- نوژژهیت - اوران- پریوای- سیفوای- زیگلر- ترموپراداکتور- توریدایر- سومی بلژیك- ایگلولوکس- فلورولاتور - بیبیر- بنرماومان- کرست- کرستایر.

آ- ۳۳۰۱۰ (تلویزیون‌آگهی)

تاسیس کلاسهای اداره هنرهای دراماتیك

انجمن دوستداران تاتر وابسته به‌اداره هنرهای دراماتیك (هنرهای زیبای کشور)بدین‌وسیله باطلاع علاقمندان به‌تحصیل فنون هنر های دراماتیك میرساند که بزودی کلاسهائی برای تعلیم و تدریس فنون تاتر درمحل اداره هنرهای دراماتیك تشکیل خواهدشد. باین شرح:

۱- کلاس فن هنرپیشگی
۲- کلاس فن بیان و خطابه
۳- کلاس فن نمایشنامه نویسی

ساعات استفاده ازاین کلاس‌ها بعداز ظهرها خواهد بود علاقمندان میتوانند بادردست داشتن دیپلم کامل متوسطه برای نام نویسی بمنظور شرکت درامتحان ورودی و همچنین اخذ اطلاعات بیشتر از تاریخ ۱۰الی ۱۷ آذرماه ۳۸ازساعت ۹صبح تایك بعداز ظهربه‌اداره هنرهای‌دراماتیك واقع درخیابان شاه‌آباد مراجعه‌فرمایند. هنرهای زیبای کشور

کارشناسان زمین درخدمت شما

برای مشورت و صلاح‌دید در عمران و آبادی زمینهای خودمیتوانید برایگان از کارشناسان شرکت سهندشت استفاده نموده در مدت کوتاهی باقیمت مناسبی بفروش رسانید.

شرکت‌سهندشت تلفن ۲٦۷۱۳

آ- ۳۲۹۸۰ آگهی مودت

آگهی مناقصه خرید آهن ورق شطرنجی (عاجدار)

موسسه هانری پولی (مهندس مشاور سازمان برنامه) تعداد ٤٥ ورق آهن‌شطرنجی۱متر×٤ متر و به قطر ٥ میلیمتر از طریق مناقصه خریداری میکند کسانیکه مایلند در این‌مناقصه‌شرکت کنند قبلا به دفتر امور زراعی سازمان برنامه مراجعه وبرك مشخصات و مشروط معامله را دریافت فرمایند.

قسمت امور زراعی سازمان برنامه پیشنهادات را تا ساعت ۱۰ صبح‌روز ۲٤آذرماه۱۳۳۸ میپذیرد کمیسیون مناقصه در ساعت ۱۱ صبح همانروز در قسمت مذکور تشکیل میشود ورودپیشنهاد دهندگان در کمیسیون مناقصه آزاد خواهد بود. امور زراعی سازمان برنامه

آگهی سرپرستی دانشجویان دانشگاه

چون دانشگاه تهران درنظر دارد حتی المقدور وسایل آسایش دانشجویان مخصوصا دانشجویانی را که ازشهرستانها بتهران‌می‌آیند ودردانشگاه بتحصیل می‌پردازند فراهم آورد ودر کوی دانشگاه(امیر- آباد) اطاق بقدر کافی برای آنان موجود نیست ازاینرو دانشگاه تهران ازهمه مردم دانشپرور تهران که‌درمنزل خود جهت اقامت يك یاچند دانشجو اطاقهائی دراختیار دارند درخواست میکند که از لحاظ کمك بجوانان دانشجو برای اجاره دادن ساختمانها یااطاق زائد خانه خود بدبیرخانه دانشگاه تهران اداره آموزش دانشگاه مراجعه فرمایند تضمین هرگونه مراتب بعهده دانشگاه خواهدبود.

سرپرست دانشجویان دانشگاه - دکتر کنی

آ-۳۱۱٦۲ ۱۰-۳

بانك بین‌المللی ایران وژاپن

بدینوسیله باطلاع میرساند:

از روز دوشنبه ۱٥ آذرماه ۱۳۳۸ باجه دریافت از ساعت ٤ الی شش ونیم بعداز ظهر دایر بوده و ضمنا چکهای انتقالی عهده بانکها را قبول می نماید.

آ-۳۱۹٤٦ ۱-۳

آگهی مناقصه حمل کود شیمیائی

بنگاه شیمیائی بار گیری و حمل و تخلیه و چیدن در انبار مقدار در حدود سه‌هزار تن‌کود شیمیائی رااز ایستگاه‌راه آهن کرج بکارخانجات شیمیائی کرج بمناقصه میگذارد داوطلبان میتوانند باداره دفتر بنگاه شیمیائی واقع در میدان بهارستان یا دفتر کارخانجات شیمیائی کرج مراجعه و با دریافت و امضاءبرك شرایط و مشخصات پیشنهادات خودرا منتها تا آخر وقت اداری روز چهار شنبه ۲٤ آذر ماه ۳۸ بدفتر بنگاه تسلیم و رسید دریافت دارند.

پیشنهادات رسیده در ساعت نه صبح روز پنجشنبه ۲٥ آذر ماه ۳۸ باز و خوانده خواهد شد حضور پیشنهاد دهندگان درجلسه مناقصه آزاد است.

آ-۳۲٦۸۲ بنگاه شیمیائی ۱-۲

آگهی تجدید مناقصه خرید ده هزار عدد حلب ۱٥ کیلوئی

شرکت سهامی مواد غذائی و شیمیائی ایران تعداد ده هزار عدد حلب ۱٥ کیلوئی مورد نیاز خود را از طریق مناقصه خریداری مینماید. داوطلبان شرکت در مناقصه میتوانند همه روزه باستثنای ایام تعطیل در ساعات اداری برای دریافت برك شرایط‌ومشخصات مناقصه بدفترشرکت واقع در خیابان آمل کوچه دقت مراجعه نمایند.

پیشنهادات تا آخر وقت اداری روز یکشنبه پنجم دیماه ۳۸ سال جاری پذیرفته ودر ساعت ده صبح روز بعد باز و خوانده خواهد شد.

مدیرعامل شرکت سهامی مواد غذائی و شیمیائی‌ایران- مهندس‌اسمعیل سمیعی

گلمو

مقوی.... بهداشتی.... اقتصادی

۱- مواد موثر و مقوی زرده تخم مرغ وسایر مواد مقوی لازم برای موی سر را بموها میرساند ورشد مو بیشتر میکرود.

۲- شما بخوبی میدانید که صابون موها را تیره و شکننده میکند ولی گلمو چون مواد صابونی ندارد لذا زیبائی طبیعی موهای شما را حفظ و آنها را سالم نگهمیدارد.

۳- مقدار کمی از آن با کف فراوان موها را تمیز و درخشان میکند.

گلمو بسیار ممتاز شستشوی موی سر محصول موسسه گلمو آلمان

اطلاعات اقتصادی

قابلیت تولید افراد بایدافزایش یابد

در شماره دیروز گفتیم برای آنکه توسعه اقتصادی ایران تسریع گردد باید همانطور که شاهنشاه گوشزد نمودند بفنون و تکنیک‌نوین آشنا شویم و کادی کنیم که میزان تولید فرد فرد اشخاصی که بکارهای صنعتی و کشاورزی و اداری اشتغال دارند افزایش یابد این امر موقعی میسر خواهد شد که مردم در حرف وصنایع و مشاغل مختلف تعلیم یابند تا بتوانند کار خودرا سریعتر و بهتر انجام دهند در کشور های متحد امریکا یکنفر کارگر چهل دستگاه بافندگی خودکار پرعرض «دریپر» را اداره میکند درصورتیکه در ایران عین همان دستگاه بافندگی موجود است ولی هردو دستگاه آنرا یکنفر اداره مینماید و باآنکه مزدکارگر ایرانی بعراتب کمتراز امریکائی است وقتیکه مقدار محصول این دورا درنظر گیریم متوجه میشویم که مزد کارگر امریکائی برحسب مقدار تولید نازلتر است و بعراتب بصرفه مقرون تر خواهد بود که کارگر ایرانی همان راندمان وقابلیت تولید امریکائی را داشته باشد و همان مزد کارگرامریکائی رابگیرد. برای حصول این منظور لازم‌است که ما مدارس فنی بیشتر و بهتری داشته باشیم .

وزارت فرهنگ که تااندازه‌ای متوجه فقدان کارگران و افراد فنی شده‌است در ظرف چهار سال اخیر بودجه‌خودرا جهت‌کار آموزی حرفه‌ای در رشته‌های صنعتی و کشاورزی افزایش داده و بودجه مزبور که چهار سال پیش جهت این منظور یك میلیون ونیم تومان بودکه پنجاه میلیون تومان درسال جاری افزایش داده شده . اکنون۴۳ هنرستان جهت تعلیمات حرفه‌ای صنعتی بابیست‌هزار نفر دانش‌آموز هر سراسر کشور برقرار است . بیست‌و پنج‌مرکز از ۴۳ مرکز مزبور درظرف چهار سال اخیر افتتاح گشته . وزارت فرهنگ در نظر دارد که جهت سال ۱۳۳۹ برای این امر تقاضای بودجه‌ای‌بمبلغ یکصدمیلیون تومان بنماید باید دانست که هزینه تعلیمات حرفه‌ای هردانش‌آموزی درسال پنج‌تاده برابر هزینه دانش آموزیست که بیك دبیرستان عادی میرود . دراین صورت لازم است که مدارس حرفه‌ای بعلت هزینه های زیادی که دارد در محلهائی قرار گیرد که احتیاج مبرمی‌به آن موجود است ودرعین حال معلمین آن کار آزموده وبامعلومات بودهو بتوانند آن نوع تعلیماتی که در جامعه مورد احتیاج است بدانش آموزان تعلیم دهند درحال حاضر دقت کافی به نوع و کیفیت و خصوصیات تعلیماتی که‌باید داده‌شود نمیگردد تا دانش آموزان پس‌از پایان تحصیل اطلاعات وافی در رشته فنی‌خاص خود داشته‌باشند تنها کافی نیست که ساختمانهائی جهت هنرستان ساخته شود هنرستان معلمین کارآزموده میخواهد ودرحال حاضر ما عده کافی از چنین معلمینی نداریم . نقص دیگر هنرستانهای ما اینست که دروسی که در آنها تدریس میشود درست بااحتیاجات تطبیق نشده است و فارغ‌التحصیلان آن چنانکه باید برای کارهای صنعتی مجهز نمیگردند .

یکی‌از ناطقین کنفرانس نیروی انسانی گفته جالبی داشت که ذکر آن دراینجا لازم است .

وی‌گفت پرورش نیروی انسانی تنهاعامل محرك‌توسعه اقتصادی است و سایر ناطقین همه براین عقیده‌متفق‌القول‌بودند که تاهنگامیکه سطح اطلاعات فنی و قابلیت و استعداد و کاردانی جامعه با برنامه‌های صحیح ومنظم تعلیم و کار آموزی بالارود توسعه اقتصادی بعلت فقدان افراد شایسته بتعویق خواهد افتاد . درحال حاضر در ایران هیچ‌موسسه ودستگاهی وجود ندارد که طرح ریزی لازم را بمنظور تهیه برنامه ای جهت پرورش نیروی انسانی بنماید‌تا احتیاجات حاضر و آینده راطبق برنامه مشخص ومعینی تامین نماید ودرست تشخیص دهد که ماچه نوع‌اشخاصی درچه فنون وصنایعی لازم‌داریم‌وبرای آماده کردن آنها چه نوع مدارسی باید تاسیس گردد.

درشماره آینده خصوصیات سازمانی که جهت این امر لازم است تشریح خواهیم نمود .

دکترمصطفی علم

یك‌دستگاه ساختمان مجهز دربهترین نقطه بازار (مقابل تیمچه حاجب‌الدوله) که برای بانکها و مؤسسات تجارتی بزرگ از هرحیث مناسب وکاملا مجهز میباشد واگذار می شود .
طالبین به مؤسسه ویتامرغ خیابان سعدی چهارراه سیدعلی جنب مسجد قائم تلفن شماره ۳۰۲۴۸۰ مراجعه فرمایند . ۱ـ۳ آ ـ ۳۲۹۶۶

آگهی تشکیل مجمع عمومی

پیرو آگهی مورخه ششم آذرماه درروزنامه شماره۱۰۰۷۳طبق تصمیم مجمع عمومی فوق‌العاده مورخه ۲۰ر۶ر۳۸ شرکت سهامی‌هواپیمائی ازتاکسی بعموم دارندگان سهام اعلام میگردد که از تاریخ درج این آگهی لااقل بمدت ششماه بدفتر شرکت واقع در خیابان فردوسی‌شماره ۵۰۰ مراجعه وسهام بینام خود را تبدیل به سهام بانام نمایند .

آ ـ ۲۴۹۰۱ هیئت مدیره شرکت سهامی هواپیمائی ارتاکسی

مجمع عمومی‌فوق‌العاده شرکت سهامی‌بازرگانی‌جاوید

روز چهارشنبه هشتم دیماه ۱۳۳۸ ساعت۵ بعدازظهر درمحل‌شرکت واقع‌در سرای حافظ خیابان بوذرجمهری تشکیل خواهد شد .

ازصاحبان سهام تقاضا داردبا درنظر گرفتن مواد اساسنامه در موعد مقرر حضور بهم رسانند .

دستور جلسه :اصلاح یاتغییر بعضی‌از مواد اساسنامه

آ ـ ۵۵۷۵ ۲

بنابتصمیم بانك ملی

ارز کمتر ازنرخ رسمی ببانکهافروخته‌نمیشود

بانك ملی معتقداست‌که بانکهای دیگر میتوانند ارز مورد احتیاج خودرا ازمحل ارز صادراتی‌که ازصادرکنندگان میخرند تامین کنند

امروز اطلاع‌حاصل شد که بانك ملی ازفروش ارز بقیمت قراردادی به‌کلیه بانکها حتی بانکهای‌دولتی خودداری خواهدکرد این تصمیم درشورای عالی‌بانك ملی گرفته‌شده است معمولا ارزی که بوسیله‌بانك‌ملی به‌بانکهای دیگرفروخته میشدقدری ارزانتر ازقیمت عادی ورسمی بود اینك اقدام فوق‌مورد اعتراض بانك های خصوصی واقع‌شده است

علت تصمیم مزبور اینستکه‌بانك ملی معتقد است‌بانکهای مزبورمی توانند احتیاجات خودرا از ارز صادراتی تامین کنند وازآن‌گذشته کمك‌بانك ملی‌درگذشته نباید یك عمل همیشگی تلقی گردد هنگامی که‌بانکهای مزبور بتوانند ارزمورد احتیاج خودرا تامین کنند بانك ملی درفروش ارزبه بانکها بانرخ کمتر ازنرخ عادی ورسمی الزامی نخواهد داشت

سه‌شرکت‌تشکیل شد

★ یك شرکت سرمایه‌خودرا افزایش داد

★ یك شرکت منحل شد

*برای انجام امور بازرگانی و حق‌العمل‌کاری شرکتی بنام شرکت سهامی دژوند باسرمایه سه‌میلیون ریال بمدیریت آقای نصرت‌وهاب زاده تشکیل شد.

*شرکت خشایار برای کارهای بازرگانی وفنی باسرمایه یك‌صد هزارریال بمدیریت آقای فرج‌اله ایمانی تاسیس شد. .

*شرکت سهامی مطالعات فنی و آبیاری برای مطالعه وطرح فنی بخصوص درزمینه لوله کشی‌وآبیاری باسرمایه سیصدهزارریال بمدیریت آقایان مهندس عبدالرزاق رزاقی ومهندس مهدی رصدی تشکیل‌شد

*سرمایه شرکت سهامی معادن بایع کلااز مبلغ ده‌میلیون ریال به پانزده میلیون ریال افزایش یافت.

*شرکت سهامی نوربخش منحل شد وآقایان محمود آموزگار و اصغر صالحی فیروز بسمت‌مدیران تصفیه آن انتخاب شدند.

بانك ملی سرمایه‌خودرا دربانك رهنی افزایش‌میدهد

۵۰ میلیون تومانی‌که بانك ملی بسرمایه بانك رهنی اضافه میکند ازمحل اعتبارات پرداختی قبلی ببانك مزبور تامین خواهدشد

امروز خبرنگار ما اطلاع یافت‌که چون سرمایه دولت دربانك رهنی بااختصاص ۵۰میلیون تومان ازمحل وام بانك صادرات ووارداتامریکا زیادشده ولازم است‌که سرمایه‌بانك ملی نیز دراین بانك برابرسرمایه دولت باشد ازاین جهت سرمایه بانك ملی نیز دراین بانك ۵۰ میلیون تومان اضافه میشود.بدیهی است بااختصاص ۵۰میلیون تومان اخیرامکانات بانك رهنی افزایش نخواهد یافت زیرابانك‌رهنی تحت عناوین مختلف مدتیست ۹۰میلیون تومان ازبانك ملی اعتبار گرفته است وبنابراین پس‌از تصویب‌لایحه مربوط بازدیاد سهم بانك‌ملی در بانك رهنی فقط ۵۰میلیون تومان از ۹۰میلیون تومان مزبور جزء سرمایه خواهد بود ومیزان‌اعتباراتی که‌بانك ملی به‌بانك رهنی داده‌است از ۹۰به ۴۰میلیون تومان تقلیل خواهد یافت. درمورد ۵۰میلیون تومانی هم‌که ازمحل وام بانك صادرات ووارادات آمریکا برای ازدیاد سرمایه بانك رهنی‌اختصاص یافته نیز باید گفت که بانك رهنی تاکنون یکبار ۱۰ میلیون تومان وباردیگر ۱۵میلیون تومان آنرا دریافت داشته وصرف کارهای عادی خود یعنی دادن وام‌برای تکمیل ساختمان وتادیه قرض‌خانه کرده است. وامهائی که‌از محل‌این اعتبارات وسایر اعتبارات بانك‌رهنی داده شده بیشتر وامهای کوچك‌بین هزارتا ۳۰هزار تومان است.اعتبارات بزرك (سی‌هزارتومان) نیزحداکثر از ۴۰وام تجاوز نمیکند وبیشتر صرف پرداخت وام بکارمندان‌بانك شده وآنها نیز اغلب از مقررات عمومی معاف میباشند بانك رهنی برای ساختن آپارتمانهائیکه درنظر دارد درجاده فرح‌آباد بسازد از اعتباراتی که‌بانك ملی در اختیار اوگذارده است استفاده خواهدکرد یعنی این اعتبارات راآزاد وسپس صرف ساختمان خواهد نمود.

رکود بازار پسته را فرامیگیرد

بااینکه بهای پسته باب‌امریکا دربازار تهران بیش از بهای پسته در آمریکا است کنسرسیوم پسته ضررفروش خودرا از خرده فروشی در نیویورك تامین میکند

بازار پسته صادراتی کم‌کم رو برکود وسستی‌میرود زیراخریدار عمده وبزرك پسته ایران آمریکا است که‌معمولا یك‌ماه‌قبل ازژانویه خرید خودرا تمام‌میکند درآمریکا هم‌مثل‌ایران ماه‌قبل ازعید ماه‌جزئی فروشی است بهمین علت معاملات عمده قبل‌از ماه مزبور شروع وتعاء میشود اموزمدیر کنسرسیوم پسته ایران گفت:تاکنون بین۶۰۰ تا۷۰۰ تن پسته بآمریکا فروخته شده ترکهاهم سه‌برابر مافروش داشته‌اند مشکل ما ارزانی قیمت پسته ترکها بودواگرما اقدام به تاسیس شعبه درنیویورك نمیکردیم بطور قطع‌این‌مقدار هم نمیتوانستیم بفروشیم معاملات‌بعداز ژانویه که معمولا از۲۰ژانویه شروع میشود بمیزان قبل‌از ژانویه نخواهد بود معهذا بحساب اینکه آمریکابین ۷تا۸ هزارتن‌پسته خریداری میکند امیدواریم که‌بقیه پسته صادراتی خود را بفروش برسانیم در مورد کشور های عربی که‌بعداز آمریکا بزرگترین خریدار پسته ایران می‌باشند وی‌گفت خریداین کشور در سال جاری بسیار بدبود ما تاکنون فقط توانسته‌ایم درحدود ۶۵۰ تا ۷۰۰ تن بآنها بفروشیم‌این مقدار مسلما کافی نیست قیمت پسته درحال حاضر درآمریکاتتی بین ۹۵۰تا۹۷۰ دلاراست درحالیکه مظنه پسته باب‌آمریکا درایران کیلوئی ۷۸ ریال یاتنی ۱۰۴۰دلار میباشد تفاوت این دورقم راشعبه نیویورك باخرده فروشی تامین میکند .

۱۶ میلیارد ریال ازبانکهای خارجی وام‌گرفته شده

۴۵ میلیارد ریال صرف طرحهای عمرانی شده‌است

آخرین گزارش وضع‌مالی سازمان برنامه که مربوط به‌هشتم آذرماه می‌باشد نشان میدهد که تاتاریخ مزبور ۴۶ میلیارد و ۳۸ میلیون و ۹۷۹هزارریال برای اجرای طرح های عمرانی کشور دراختیارسازمان برنامه گذاشته شده‌است از مبلغ مزبور ۲۹میلیارد و ۴۹۹ میلیون ریال ازمحل درآمد نفت و بقیه‌که متجاوز از شانزده میلیارد ریال می‌باشد از طریق دریافت وامهای مختلف از صندوق بین‌المللی پول‌و بانك بین‌المللی و صندوق وامهای عمرانی‌امریکا واعتبارات دیگر تامین شده‌است. سازمان برنامه ازابتدای برنامه هفت‌ساله دوم تاهشتم آذرماه قریب ۴۵میلیارد و ۳۳میلیون و ۴۲۸هزار ریال‌ازا عتبارات مزبوررا را برای اجرای طرح‌های عمرانی پرداخت کرده‌است قسمتی ازاعتبارات مزبور توسط وزارت خانه وموسسات وابسته به‌آنها وقسمت دیگرتوسط سازمان برنامه مصرف شده‌است.

تولید وصادرات پنبه ایران

درخرید پنبه ازایران انگلستان اول وچك‌اسلواکی‌دوم‌است

طبق گزارش سازمان پنبه‌میزان تصفیه‌پنبه‌درنیمه‌دوم آبان ۸۷۲۴ بوده‌است بااین ترتیب مقدار کل پنبه تصفیه شده ازاول دوره بهره برداری تاآخر آبان ماه به۳۴۴۰۱ تن رسیده است .

در نیمه دوم آبان ماه درحدود ۲۴۶۵ تن ازخرمشهر و ۷۳۵ تن از بندر پهلوی و ۴۶۰ تن از بندر بوشهر پنبه بخارج صادر شده‌است. جمع کل پنبه صادره بخارج از اول سال تااول آذرماه یعنی درمدت مشابه سال ۱۳۳۷می‌باشد .

هشت‌ماه ۹۱۳ر۲۲تن بوده‌است .

درمیان خریداران پنبه ایران انگلستان باخرید ۷ر۶۸۷ تن‌مقام اول و چك‌اسلواکی باخرید ۶ر۹۹۰ تن مقام دوم و بعداز آن شوروی و مجارستان و ایتالیا و لهستان وآلمان و فرانسه و ژاپن مقا مهای بعدی را دارا بوده‌اند . مقدار پنبه صادراتی سال ۱۳۳۸در ظرف هشت ماه‌مزبور در حدود ۶۵۸۹ تن بیشتر ازمدت مشابه سال ۱۳۳۷می‌باشد .

آگهی تاسیس شرکت سهامی

ساختمانی تینال

بمنظور انجام کلیه امور ساختمانی راهسازی و اسفالت و مقاطعه‌کاری وامور فنی و معاملات مربوطه به آن شرکتی بنام شرکت سهامی‌ساختمانی تینال که‌سرمایه آن مبلغ سه میلیون ریال تعیین گردیده و به‌سیصد سهم ده هزار ریالی بی نام تقسیم و ثلث بهاء اسمی آن نقدا پرداخت و طبق اظهار در تحویل و اختیار مدیران شرکت میباشد و بقیه تعهدی است از تاریخ بیستم مهرماه ۱۳۳۸ بمدت نامحدود در تهران خیابان سیمتری شمالی کوچه کلات تشکیل گردیده و در تاریخ هشتم آبانماه ۳۸ در دفتر ثبت شرکتهای داخلی بشماره ۷۰۰۱ بثبت رسیده آقایان مهندس جمال‌الدین عزیزی ومهندس یولیوس دومان ومحمد دادگر اعضای هیئت مدیره شرکت میباشند که آقای مهندس جمال‌الدین عزیزی به‌مدیریت عامل انتخاب وحق امضاء باسه‌نفر مدیران مزبور متفقا میباشد وآقای مهندس اسحق اسحقی گلپاشین برای مدت‌یکسال بسمت بازرس شرکت تعیین شده است.

ازطرف رئیس‌اداره ثبت‌شرکتها وعلائم‌تجارتی واختراعات‌علی‌اکبراخوان

آ ـ ۲۵۵۰۹

گزارشی از بازدید گمرکات وبنادر جنوب

«٤»

★ سالی ۵۰۰ میلیون ریال سورشارژ گرفته میشد

★ بندرخرمشهر از سال ۱۳۱۷ ساخته شد

★ درخرمشهر ۹ اسکله وجود دارد

لغو سورشارژ

وقتی بندری قادر بپذیرفتن فوری کشتی ها برای تخلیه نباشد طبعا کشتی های حامل بار و مال‌التجاره باید مدتی معطل باشند تا اسکله خالی گردد آنگاه پهلو گرفته وبار خود را تخلیه کنند. معطلی یکی دو روز و شاید چند روز قابل‌تحمل است اماوقتی معطلی زیاد شد طبیعی است که خسارتی متوجه وسیله‌حمل و نقل میشود که باید صاحب مال‌التجاره آنرا جبران کند روی همین اصل کشتی رانیها در بنادری که معطلی وجود دارد مقداری به‌کرایه مال‌التجاره بعنوان «سور شارژ» اضافه مینمایند در ایران نیز تایك ماه قبل وضع بهمین طریق بود در بندرخرمشهر ۲۰در صدسورشارژ گرفته میشد که بعد از تغییر و تحولی که در کار بندر پیدا شد و معطلی کشتی ها از بین رفت‌تجار و وزارت گمرکات تقاضای لغو آنرا از اتحادیه کشتیرانیها نمودند و رابتدای امر اتحادیه باین تقاضا ترتیب اثر نداد اما اقدامات اداره کل گمرك ،اطاق بازرگانی تهران نیز ادامه پیدا کرد تا بالاخره با تقلیل سورشارژ از ۲۰ در صد به ده‌در صد در خرمشهر موافقت‌شد. اتحادیه تصور میکرد تقلیل مزبور مقامات ایرانی را راضی خواهدکرد اما برخلاف این تصور فشار ایران بیشتر شد زیرا دلیلی وجود نداشت که وقتی کشتی معطل نیست «حق معطلی» گرفته شود. فشار ایران برای لغو کامل سورشارژ کماکان ادامه پیدا کرد تا اینکه‌در دوماه قبل مدیر کل گمرك مسافرتی‌باروپا مینماید در این مسافرت درملاقاتی که مسئولین اتحادیه با مدیر کل گمرك بعمل می‌آورند آقای‌مهندس شکوه نسبت باین اجحاف اتحادیه شدیدا اعتراض میکند و تقاضای لغو کامل سورشارژ را مینماید مدیران اتحادیه قول میدهند که بزودی نسبت به‌آن تصمیم مثبتی بنفع ایران بگیرند یك ماه بعد ازاین ملاقات سورشارژ پس از یکسال مذاکره و مباحثه لغو می شود. آقای نصیری رئیس گمرك خرمشهر اظهار میداشت که درسال قریب ۵۰۰ میلیون ریال بابت سورشارژ پرداخت میشد که در اثر اقدامات اخیر گمرك بنفع‌صاحبان مال التجاره ویا در حقیقت بنفع مصرف کنندگان ازبین رفت.

تاسیسات بندری

خرمشهر تقریبا از سال ۱۳۱۸ رو به آبادی گذاشت اولین اسکله آن از سال ۱۳۱۸ و ۱۹ ساخته‌شد ودر اواخر سال ۱۹ بهره برداری گردید در سال ۱۳۲۰ پس ازاقامت ارتش خارجی بندر خرمشهر مورد توجه قرار گرفت و روبه توسعه سریع و وسیع گذاشت زیرا فقط در سال ۱۳۲۰ متفقین ۶ اسکله برای احتیاجات خود ساختند که‌از سال ۱۳۲۱ تا بحال از آنها بهره‌برداری میشودرونق بندری خرمشهر و توجه و تمرکز مال التجاره تجار ایرانی در این بندر از همین سال شروع شد بعد از رفتن ارتش بیگانه همان فعالیت و جنبش ادامه پیدا کرد منتها این‌بار بجای بهره‌برداری از طرف متفقین گمرك ایران ازآن بهره برداری مینمود غیر از این هفت اسکله یك اسکله جدید نیز در سال ۱۳۳۷ شروع شد که از یکماه قبل‌بهره برداری‌از آنهم‌آغاز گردید اکنون بندر خرمشهردارای ۸ اسکله مجهز میباشد وتا ده روز دیگر اسکله نهم هم شروع بکار خواهد کردظرفیت اسکله های‌مزبور بسته به نوع کشتی و مقدار محموله آن می باشد که در روز اگر کالا سنگین وزن باشدتا ۳۵۰ تن واگر سبك وزن‌باشد تا ۲۰۰ تن در هر اسکله میتوان تخلیه نمود یعنی از ۸ اسکله میتوانند در روز ۲۸۰۰ تن کالای سنگین وزن و ۱۶۰۰ تن کالای سبك وزن تخلیه‌نمایند بقول یك متخصص امریکائی تخلیه ۱۶۰۰ تن با امکانات موجود در خرمشهر در یکی از بنادر اروپا یا امریکا ایده‌آل محسوب میشود. اما کارگران ومسئولین گمرك خرمشهر حداقل کار خود راروی حداکثر کار ایده‌آلی اروپا و امریکائی قرار دادند پاسخ این زحمات و موفقیت هم اینست که امروز تمام مراجع دولتی و ملی از وضع تخلیه و بارگیری راضی و آنرا مورد تقدیرقرار میدهندرئیس اطاق بازرگانی تهران در کنفرانس عالی بازرگانی و رئیس اطاق‌بازرگانی خرمشهر در مصاحبه با خبرنگار روزنامه اطلاعات، اصلاحات‌وتکمیل امور تخلیه و بارگیری را ازموفقیت های شایان یکسال اخیر دانستند.

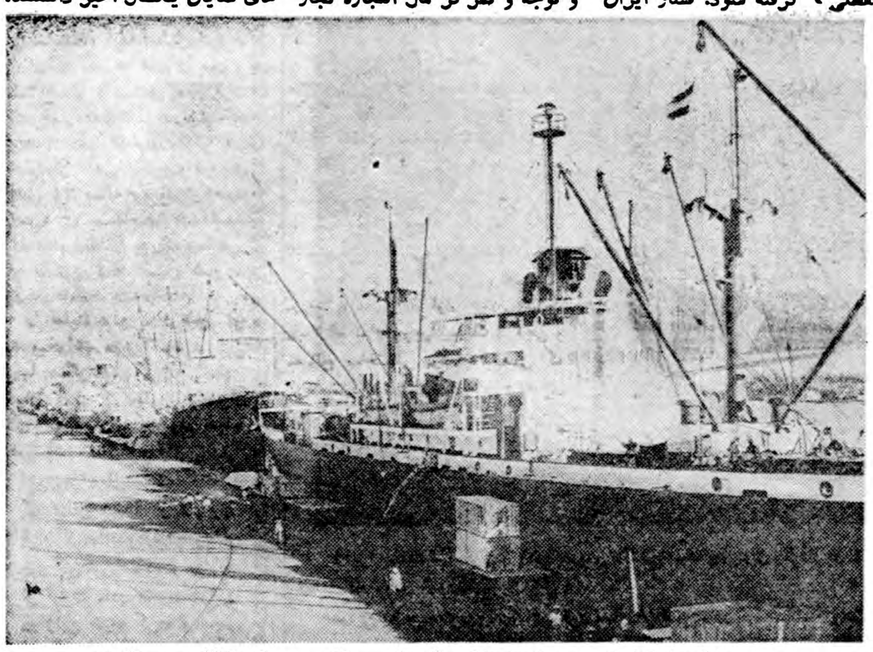

۸فروندکشتی در ۸ اسکله خرمشهر که درحال تخلیه میباشند

۲۰۰ میلیون دلار خرج تاسیس ذوب‌آهن

طرح‌کارشناسان آلمانی برای ساختن کارخانه در دومرحله ازطرف‌دولت ردشد

همانطور که‌اطلاع‌داده بودیم‌بالاخره دولت ساختن تاسیسات ذوب آهن رادر دومرحله بهصلاح کشورندانست وتصمیم گرفت تمام طرح رابمرحله اجرابگذارد درحالیکه کارشناسان آلمانی هنگام اقامت وزیر اقتصاد آلمان درایران پیشنهاد کرده‌بودند که کارخانه دردومرحله ساخته‌شود مرحله اول تهیه آهن آلات توسط دستگاههای نورد وخرید فولاد خام ازکشورهای خارج برای این دستگاهها ومرحله‌دوم ایجادتاسیسات ذوب سنك آهن وتهیه فولاد خام بود. اجرای طرح دومرحله‌ای این اشکال راداشت‌که هیچگونه‌تضمین واطمینانی برای تامین فولاد خام‌مورد نیاز کشور دربین نبود واحتمال کلی داشت که‌بعداز نصب‌تاسیسات تهیه ماشین آلات نتوانیم فولادخام خریداری کنیم. چون ساختمان هردومرحله کارخانه باهم نسبت باعتباری که‌دولت آلمان میداد احتیاج باعتبارات دیگری داشت وتامین همه آن از آلمان امکان‌پذیر نبود لذا مذاکراتی باانگلستان بعمل آمد ودولت موفق‌شد قسمتی از اعتبار لازم برای ساختن‌تاسیسات ذوب‌آهن رااز انگلستان تهیه‌نماید. مجموع اعتباری که‌برای ساختن کارخانه ذوب‌آهن وتاسیسات‌وابسته به‌آن برآورد شده معادل صدوپنجاه میلیون دلاراست که‌باقساط دهساله مستهلك خواهد شد. بدیهی است‌ساختمان تمام تاسیسات ذوب آهن وتجهیزات معادن جمعا دویست‌میلیون دلارخرج دارد که‌بایدتامین شود.

قسمتی ازوام ۷۲ میلیون دلاری

بسازمان برنامه پرداخت شد

بانك بین المللی ترمیم و توسعه قسمت دیگر از وام ۷۲ میلیون دلاری مخصوص راه سازی را د راختیار سازمان برنامه گذاشت این مبلغ یك میلیون و ۵۸۸ هزار دلار معادل ۱۱۸ میلیون و ۳۶۲ هزار ریال است . بانك تاکنون ۱۰ میلیون و ۸۷۰ هزار دلار معادل ۸۱۵ میلیون و ۲۷۲ هزار ریال برای اجرای طرح های راه سازی در اختیار سازمان برنامه گذاشته است .

سازمان برنامه بابت بهره وام ۷۲ میلیون دلاری که‌از بانك بین ألمللی ترمیم و توسعه دریافت می نماید مبلغ ۶۰۳ر۵۷۵ر۱۴ ریال به بانك مزبور پرداخت نموده است . این وام برای تامین هزینه های‌ارزی راه های منطقه غربی کشور دریافت میشود .

کمك به راه‌آهن

گزارش سازمان برنامه نشان میدهد که‌تاپایان ماه گذشته از محل اعتبارات‌سازمان‌برنامه متجاوز از شش میلیارد و۵۲ میلیون ریال بوزارت راه کمك شده است .

ازاعتبار مزبور در حدود یك میلیارد و ۱۸۵ میلیون ریال صرف راه سازی وچهار میلیارد و۸۶۷ میلیون ریال صرف راه آهن شده است .

پرداخت ۵۰ میلیون ریال

برای فروش ماشین آلات‌کشاورزی بکشاورزان

سازمان برنامه در هفته اول آذرماه مبلغ ۵۰ میلیون ریال بابت ۸۰ درصد بهای ماشین آلات کشاورزی پرداخته است . موسسات بازرگانی و فروشندگان ماشین آلات کشاورزی بادریافت ۸۰درصد بهای ماشین آلات از بنگاه ماشین آلات کشاورزی سازمان برنامه و ۲۰ درصد از کشاورزان ماشین آلات کشاورزی را به زارعین میفروشند وبنگاه در اقساط چهار ساله ۸۰درصد پرداختی را مستهلك میکند.

رئیس مؤسسه اموردولتی امریکا بایران می‌آید

دکتر لیچفیلد رئیس موسسه امور دولتی آمریکا آخر این هفته برای یك توقف کوتاه وارد تهران میشود وی در این مسافرت در نظر دارد پیرامون پیشرفت هائیکه موسسه امور دولتی در اثر عملیات خود در امور مدیریت و نیروی انسانی در سازمان برنامه حاصل نموده است بررسی هائی بکند.

او علاوه بر ملاقات با آقای مهندس هدایت وزیر مشاوروو قائم مقام‌نخست وزیر در سازمان برنامه بارئیس دانشگاه تهران نیز ملاقات و مذاکره خواهد نمود . دکتر لیچفیلد علاوه بر ریاست موسسه امور دولتی در آمریکا رئیس دانشگاه پترزبورگ نیز میباشد .

برق برازجان افتتاح شد

شبکه جدید برق یکصدکیلوواتی شهر برازجان آماده شده وبهره برداری ازآن آغاز شد .

سازمان برنامه نیمی ازهزینه ساختمان این کارخانه راپرداخت کرده وبقیه را شهرداری برازجان پرداخت نموده است .

بهلر

شرکت سهامی خشکه و فولاد تهران

خیابان خیام ـ شمال پارك شهر

تلفن ۳۰۴۵۷۱ـ۳۰۴۵۷۲ـ۳۰۴۵۷۳

انتقاد

دکتر حسن صدرحاج‌سیدجوادی

این زنها...

دیروز مادموازل اسکودلسکی خبرنگار مجله «ال» بمن میگفت بین زنها و مردهای ایرانی تفاوت فاحشی وجود دارد. یك خواهر و یك برادر که در خانواده واحدی‌پرورش یافته‌اند از جنبه های مختلف با یکدیگر فرق کلی‌دارند مثلا از حیث‌اطلاعات و معلومات برادر بمراتب قوی‌تر از خواهر است.

این حقیقتی‌است که یك خبرنگار خارجی بمامیگوید. اما این‌موضوع علل وجهاتی دارد.

در کشور ما زنها هنوز در ابتدای تحول هستند و متاسفانه این تحول براه غلط میرود.

روزنامه نگار فرانسوی بمن میگفت سعی کنید این تحول را براه‌صحیح خود هدایت نمائید. راجع بزنها بیشتر چیز بنویسید، بیشتر انتقاد کنید.

زنهای ما در تقلید از تمدن فرنگی افراط می‌کنند و متاسفانه این تقلید آنها صحیح نیست. اگرزن فرنگی در شب نشینی و یا در سالن تاتر بالباس شب یعنی دکولته‌ظاهر میشود زن ایرانی صبح ساعت‌یازده با همان لباس در خیابان لاله‌زار و نادری و یا سرپل تجریش قدم میزند.

زن ایرانی نمیخواهد بفهمد که لباس دکولته شب برای ساعت‌یازده صبح نیست. زمان و مکانی برای او مفهوم ندارد یعنی نه رعایت زمان دامی‌کند و نه رعایت مکان‌را.

لباس دکولته نه برای روز ساخته شده و نه برای خیابان نادری و اسلامبول!

مسئله رعایت زمان و مکان‌اصولا برای خانمهای ما مطرح نیست. فلان خانم شصت و چند ساله لباس قرمز گل گلی و آستین کوتاه می‌پوشد و سرخودرا مانند یك‌دختر بیست ساله آرایش میدهد، در استعمال پودر و سرخاب افراطمیکند و چین و چروکهای‌نازیبای سینه‌اش را آشکار میسازد. ودر مقابل، یك دختر چهارده ساله کفش پاشنه بلند بپا میکند و حرکات زن سی ساله را تقلید مینماید و هنوز غوره نشده میخواهد مویز شود.

عربها میگویند:

شیئان عجیبان هما ابردمن یخ شیخ یتصبی و صبی یتشیخ

منظور آنست که دو چیز عجیب و خنك تراز یخ است یکی پیری که حرکات بچه را تقلید نماید و دیگر بچه‌ای که نقش پیر را بخواهد ایفا کند.

نمیدانم چرا اغلب خانمهای ما یا «شیخ یتصبی» هستند و یا «صبی یتشیخ»!

و آنها هم که نه «شیخ» هستندو نه «صبی» موقعیت و شخصیت خود و همچنین زمان و مکان را رعایت نمی‌نمایند.

فلان دختر خانمی که میخواهد سر کلاس درس حاضر شود ناخن های خودرابلندمی‌کند و یا گیسوان خودرا سه طبقه میسازد.

بلند کردن ناخن یا سه طبقه کردن موی سر مورد ایراد نیست ولی باناخن بلند و موی سه طبقه سر کلاس درس حاضر شدن زشت ونازیباست.

بطوریکه روزنامه ها خبر دادند چندی قبل وزارت فرهنگ ناچار شد بمدارس دستور دهد که خانم معلم ها بالباس و آرایش ساده و مناسب سر کلاس ها حاضر شوند. این دستور بسیار خوب بود ولی از یك نظر تاسف آور است. چراخانمی که معلم استو با تعلیم و تربیت سرو کار دارد باید خود تشخیص ندهد که در محل کارش چگونه حاضر شود.

هرسخن جائی‌و هر نکته مقامی دارد

در اروپا خانمها عطری راکه صبح استعمال میکنند شب استعمال نمی‌نمایند ویا عطری راکه اشخاص بور ویا بقول خودشان «بلوند» مصرف می‌کنند اشخاص سبزه بکار نمیبرند.

یك روانشناس آمریکائی میگوید من بمحض برخورد با اشخاص ظاهرشان بروحیات‌واخلاق و شخصیت آنها پی میبرم. زیرا طرز انتخاب و پوشیدن لباس، انتخاب رنگها، نحوه آرایش و پیرایش و حتی بکار بردن عطرهای مختلف در افراد فرق میکند و بااندکی دقت می‌توان روحیات و طرز تفکر اشخاص را از وضع ظاهر آنان دریافت.

این روانشناس توصیه می‌کند که بوضع ظاهر خود توجه کنید و مخصوصا شرایط زمان و مکان را رعایت نمائید.

من تصور میکنم خانم اسکودلسکی روزنامه نگار فرانسوی که بیش از بیست روز نیست درایران‌بسر میبرد بیشتر از ظاهر خانمهای ایرانی پی بروحیات و معلومات آنها برده است.

تعیین نرخ گوشت و غذا

آقای رضا امینی پیشنهادمیکندکه برای جلوگیری از تخلفات قصابان ـچلوکبابی‌ها ـنانواها ـکافه رستورانها شایسته است که نرخ قطعی جزءبجزء آن ازطرف شهرداری تعین ودرمحل فروش نصب گردد تامشتریان میزان قطعی آنرا بدانند.

فرهنگیان بیمه نشده

کارمندان فرهنگی مبارکه اصفهان تقاضادارند که‌هرچه زودتر دربارهٔ‌بیمه کردن آنان اقدام شود.

از ایذه باهواز

عده‌ای ازرانندگان اهواز شکایت دارند که‌ماشین‌های حامل قندوشکر اداره انحصار درموقع آمدو رفت‌ایذه باهواز وبالعکس برخلاف مقررات‌مسافر وگوسفند حمل میکنند که‌علاوه‌بر متضرر ساختن رانندگان‌تولیدمخاطرات هم میکنند تقاضا آنکه ازاین‌عمل خلاف جلوگیری شود.

کارمندان «گفتار» فارس

کارمندان تلفون فارس که‌نشانی خود را«گفتار»معرفی کرده‌اندشکایت دارند که‌هنوز پایه حقوقی آنها معین نشده و در نتیجه کارمندی که‌پانزده سال سابقه خدمت دارد ماهی دویست وپنجاه‌تومان‌حقوق میگیرددر صورتی که‌حداقل پایه حقوقی سه‌هزار ریال است تقاضا آنکه پایه حقوقی آنان رانیز معین کنند.

این جمله راهم بیفزائید

بیش‌از صدنفر ازدیپلمه‌های فنی وزارت پست و تلگراف اظهار میدارند که‌درلایحه مربوط به‌ترمیم حقوق کارمندان مهندس وکمك مهندس ودیپلمه های فنی نامی ازدیپلمه‌های فنی وزارت پستو تلگراف برده‌نشده‌در صورتی که‌آنهانیزاستحقاق این‌ترمیم را دارند از آنرو تقاضاآنکه برای‌تامین زندگانی آنان این جمله نیز بلایحه افزوده شود:

وهم چنین کلیه اشخاص که دارای گواهینامه معادل دیپلم فنی متوسطه وزارت پست وتلگراف هستند میتوانند ازاین قانون استفاده کنند.

جویها را پرکرده‌اند

آقای مصطفی رادساکن چهارراه یوسف آباد کوچه شاهرخ اظهار میدارد که قریب هشت‌ماه‌است‌بواسطه بنائی چندنفر ازسکنه کوچه‌شاهرخ دوراه یوسف آباد اول خیابان محمد رضاشاه تمام جویهاازسنك و آجر و مصالح ساختمانی پرشده بقسمی که درتابستان مردم بی‌آب ماندند و در زمستان آب بخانه های‌اطراف سرازیر میشود وپائین نمیرود و ازکلانتری و برزن مربوط بخواهید رفع زحمت کنند.

سند مالکیت میخواهند

رئیس‌انجمن محلی قطعات ۱۷ و۱۹ نارمك اظهار میدارد که‌بانك‌ساختمانی‌در برابردریافت‌وجه‌نقدبرای‌قطعات ۱۷و۱۹ نارمك سند مالکیت موقت داده که باآن نمیتوان وام گرفت درصورتی که‌سایر قطعات این بخش سندثابت دارد تقاضا آنکه بانك ساختمانی‌هم برای قطعات نامبرده سند دائم‌وثابت بدهد.

مزایای غیربومی

کارمندان غیربومی فرهنك خرمشهر شکایت دارند که‌اداره فرهنك آنجا بعذرعدم اعتبار مزایای قانونی آنها رانمیپردازد تقاضا داریم تامین‌اعتبار بشود.

نان خمیر وخرمای پوسیده

آقای احمد ذکرالله ساکن بخش‌نو اصفهان کوچه گودماسه شکایت‌دارد که‌شرکت کوهدشت‌مرا باعده‌ای کارگر برای‌عملیات قیرریزی وموزائیك خط آهن نائین استخدام کردمقداری نان خمیر وخرمای پوسیده بابت دستمزد بماداد کارتمام شده و بقیه دستمزد مانرسیده ازشرکت بخواهید طلب یك‌مشت‌کارگر وسرکارگررابدهد.

شهرضا سهمیه ندارد

اهالی شهرضا تلگرافی شکایت دارند که‌همه روزه ازکنار شهرضا برای‌اصفهان زغال میبرند وسهمی بشهرضا نمیدهند بااین سرمای‌زمستان وبی زغالی چه کنیم؟

کافه رستوران شکوفه‌نو

آقای حجازی مدیر کافه رستوران شکوفه نو میگوید باهزار زحمت کافه برومندی در جنوب شهر دایرکردم سال گذشته سی‌هزار ریال‌بابت مالیات بردرآمد دادم امسال چهل و شش‌هزار تومان مطالبه میکنند که‌خیلی بیش ازحد معمول می‌باشد تقاضا آنکه مالیات مرا مطابق درآمد واقعی تعین کنند.

از اینجا و آنجا

ثروت ومرض

«دان دیل الکساندر» متخصص امور غذائی آمریکائی در گزارشی که تهیه کرده خاطر نشان ساخته است که نود و پنج در صد از امراض نتیجه عدم‌پیروی از دستورات‌بهداشتی در مورد غذا و تغذیه است. وی در گزارش خود اضافه نموده‌است که امریکا که ثروتمند ترین کشورهای جهان از لحاظ تهیه مواد غذائی‌بشمار میرود، بیش از سایر کشورها در معرض امراض سوء تغذیه قرارگرفته و علت آنهم روش غلطی است که مردم آمریکا هنگام غذا خوردن مخصوصا نوشیدن آب سرد دارند. آب خوردن در هنگام تناول غذا و بعد از آن باعث سوء هضم میگردد.

«آلکساندر» در گزارش خود اضافه کرده‌است که مردم آمریکا رکورد ابتلا به‌التهابات مفصل و ضعف چشم و تلف شدن دندان و امراض قلب و پوست را شکسته اند.

هنرپیشه‌ای که امریکائی‌شد

«مایکل‌رینی» هنر پیشه پنجاه ساله سینما و تلویزیون انگلستان تابعیت آمریکا را پذیرفت و بدین ترتیب یکنفر دیگر بر تعداد هنرپیشگان انگلیسی که آمریکائی شدند افزوده گردید.

قبل از وی، «ستیوارت گرینجر» و همسرش «جین سیمونز» و «چارلز لوتون» و «آناوینتر» و «رای میلاند» تابعیت آمریکا را پذیرفته بودند.

منابع ثروت جدید

تحقیقات دانشمندان ثابت کرده‌است که در اعماق دریا ها منابع معدنی قابل توجهی وجود دارد. گرچه نوع ومیزان‌این منابع‌مشخص نیستولی گفته میشود در ظرف پنج سال آینده فعالیت اکتشافی در کف اقیانوسها آغاز خواهد شد مسئله مهم اینست که کدام کشور ودر کدام نقطه حق اکتشاف و بهره برداری از این منابع را خواهد داشت و چگونه دراین باده بین کشور های بزرك توافق حاصل میگردد.

مشاور اتحادیه

در افریقای جنوبی روسای اتحادیه کارکنان و کارمندان راه آهن‌تصمیم گرفتند اعضای اتحادیه را باعتصاب دعوت نمایند ولی چون کارگران برای اولین بار بادعوت اعتصاب روبروشده بودند و معنای حقیقی آنرا نمیدانستند اعتصاب عملی نگردید. روسای اتحادیه ناگزیر از یك جادوگرمشهور کمك خواستند. جادوگر مزبوردر حضور کارگران با اوراد مخصوص شیطان را روی لکوموتیو ها احضار نمود! این تدبیر کاملا موثر واقع گردید و لکومتیورانان از حرکت با لکوموتیو امتناع‌نمودند..

مشکل این بود که وقتی منظور از اعتصاب حاصل شد و روسای اتحادیه کارگران را دعوت بکار نمودند باز هم هیچیك از لکوموتیورانان وآتشکاران حاضر بعزیمت با قطارنبودند لذا تصمیم گرفته شد مجددا از جادوگر یا مشاور اتحادیه!! استمداد شودوجادوگر فوق بار دیگر در جمع کارگران حاضر شده شیطان را از لکوموتیوها دور ساخت!

مستی ورانندگی

بیشتر تصادفاتی که در سراسر دنیا روی میدهد بوسیله رانندگان مست بوجود می‌آید سال گذشته از ٦٩نفر راننده‌ای که در شهرنیویورك‌موجب بروز حادثه شده و جان خودرا نیز از دست داده اند ۳۸ نفر آنها مشروب خورده ودر حال مستی رانندگی میکرده‌اند.

در کشور فنلاند برای رانندگان مست مقررات بسیار سختی وضع گردیده و اجرا میشود راننده مست در اولین خلاف به ٤۰ تا ۹۰ روز زندانی محکوم میگردد و در تصادفات شدید سه تا چهار سال و چنانچه حین تصادف کسی‌را بقتل برساند هفت تا هشت سال زندانی خواهد شد.

رانندگان مست که بزندان با کار محکوم شده‌اند سال گذشته یك فرودگاه در هلسینکی پایتخت فنلاند ساختند که‌چندی قبل موردبهره‌برداری قرار گرفت.

علت مستی

آقای هاروی در یکی از شهرهای انگلیسی بعلت تظاهرات مستانه‌توقیف شده مورد بازجوئی قرارگرفت. نامبرده به پلیس توضیح دادکه دکتر باو توصیه نموده هر وقت پشه اورا گزید و از نیش پشه ناراحت شد کمی مشروب بنوشد و او هم بدستور دکتر فقط کمی!! مشروب نوشیده است.

همیشه یك لوله دردسترس داشته باشید

کپیه از مدارك

تجارتی ـ تحصیلی ـ رانندگی ـ گمرکی ـ شناسنامه ـ معافی ـغیره با دودقیقه انتظارفتوپرسپولیس ـ لاله‌زارنو چهارراه کنت ۳۷٤

جدول کلمات متقاطع شماره ۱۳۸۹

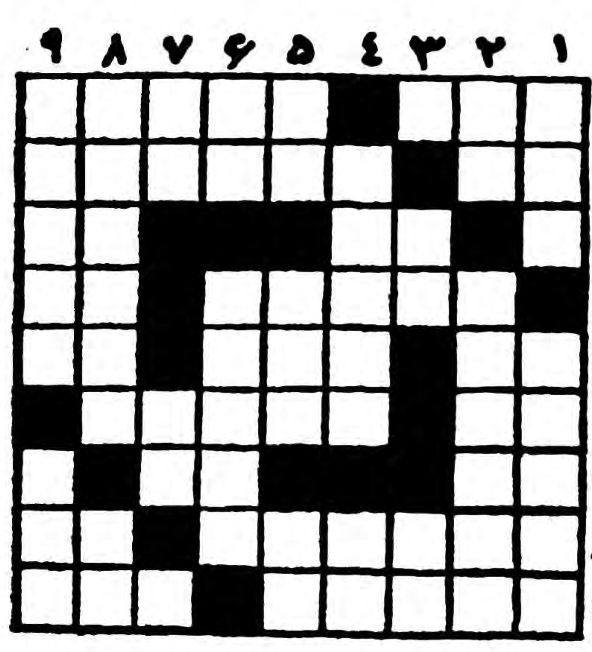

افقی: ۱ـ انتقاد بودکه شاعر بانگی ازآن شنیده ـ آهنگ‌ساز بزرك آلمانی که عاقبت در تیمارستان روزگار بسر آورد ۲ـ واحد نرخ‌دراصطلاح اهل بازار ـ از دورانهای زمین شناسی ۳ـ اگرنبود باید ازدیوار بالا رفت ـ حرارت ٤ـ بعقیده شاعر باید گشاده‌روباشدـ گوشت ٥ـ علامت نبودن ونداشتن ـ زیر حمام میگذارند که‌کف آن گرم شود ـ عدد منفی ٦ـ تصدیق آلمانی ـ برسر آن دوگانه بدرگاه یك‌گانه میگذارند ۷ـ پدرتازی ـ دانه سیاه معطر ۸ـ مورا برآن می‌کشندـ پیمانه شکست؟ سرآن به سلامت! ۹ـ بدرکوفتن رنجه می‌سازند تا مشت جواب گیرند ـ طاس باز بدشانس می‌آورد.

عمودی: ۱ـ علم پیشگوئی از حوادث آینده ـ آدمهای ازخود راضی وبی مزه اینطوری هم ازآب درمی‌آیند ۲ـ واحد وزن ـ شاهراه های شهر ۳ـ عددبرهم‌زدنی ـ برای‌علاج‌فشار خون میزنند ٤ـ ازچیزهائی که‌سروته آن یکی است ـ عددترکی ٥ـ بدی ـ از کشیدنیهای ناگوار ـ شش ٦ـ ازآنطرف داخل میشود ـ نکورو دارد ۷ـ ضمیری است ـ درمیان اعضاء بدن ازهمه زودترمی‌شکنند ۸ـ درگاه ـ ازبرای رمم‌باید کشید وهی‌کشید ۹ـ ناآشکار ـ باید خوش بگذرد تازندگی نوحه‌کم باشد.

حل جدول شماره ۱۳۸۸

افقی: ۱ـ مك ـ دارکوب ۲ـ کوك ـ وطواط ۳ـ تیپا ـ لیلی ٤ـ بایرن ـ یخ ٥ـ زاغ ٦ـ مك ـ زلیخا ۷ـ صولت ـ طالب ۸ـ نی‌پیچ ـ دست ۹ ـ فریدون ـ هر.

عمودی: ۱ـ مکتب ـ مصنف ۲ـ گویا ـ کویر ۳ـ کپی ـ لبی ٤ـ ارز ـ تید ٥ ـ او ـ ناز ـ جو ٦ـ رطل ـ غلط ۷ ـ کوی ـ یاد ۸ـ والی ـ خلسه ۹ـ بطیخ ـ ابر.

صدای هند

صبح‌ها هرروز درساعت ۷ و۱٥ دقیقه تهران در روی امواج ردیف ۱٦ متر و۱۹ متر.

★ هرروز صبح یك صفحهٔ موسیقی درخواستی شنوندگان وسپس تازه‌ترین اخبار جهان‌پخش میشود.

★ جمعه بجای موسیقی آیاتی چند از قرآن مجید پخش میگردد.

شب‌ها ازساعت ۱۹ و٤٥ دقیقه بوقت تهران بمدت‌یك ساعت برروی امواج ردیف ۱۹ متر و۲٥ متر برابر با۱٥۳۰۰ و۱۱۸٦۰ کیلوسیکل‌درثانیه

★ برنامهٔ شب‌های رادیو دهلی بدینقراراست.

آ ـ ۳۲٦۷٤ (۱)

طالار پلازا رستوران

همه روزه برای صرف نهار و شام پذیرائی مینماید ـ جمعه‌ها، نهار چلوکباب و ازساعت ٤ تا ٦½ بعدازظهر تهِ دانسان برقرار است

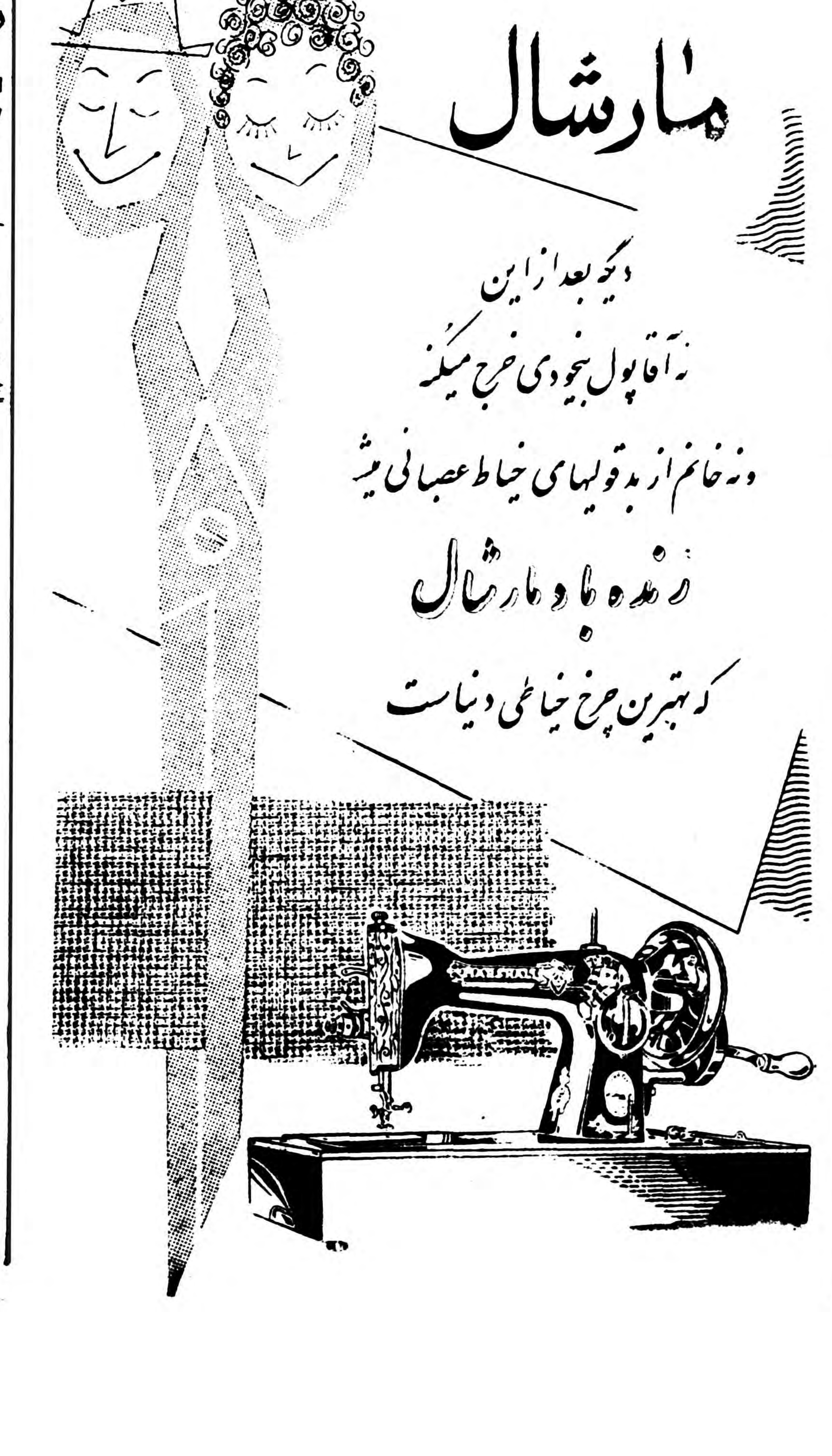

افغانستان ، گذرگاه شوروی به جنوب

اندروویلسون خبرنگار هفته‌نامه آبزرور چاپ لندن مقاله جالب ومفصلی درباره اوضاع افغانستان نوشته که از لحاظ اهمیت موضوع ترجمه آن بتدریج بنظر خوانندگان میرسد .

در تمام طول شب در گذرگاه باریك وسستور از یخی که جاده‌بزرك‌شمالی افغانستان درطول‌سلسله‌جبال‌هندوکش ازآن میگذرد کامیون های شوروی در حالیکه باراداد و سیستم های مخابراتی مجهز بودند و از مرزهای آن کشور میامدند از این جاده عبور میکردند .

سر و صدای این کامیونها پس از برخورد با دیوار های سنگی در گذرگاه منعکس میگردید وگردو خاکی راکه بهوامی‌پراکندند از پنجره های اتوبوس که درآن‌نشسته بودم بصورتم می‌نشست .

صبح فردا در حالیکه تمایل‌بدرك احساس واقعی یك نفر افغان‌نسبت به فشاری که همسایه شمالی به‌آنها اعمال میکند بشدت‌درمن پیدا شده بود تصمیم گرفتم خود را یك نفر روسی معرفی کنم زیرا این تنها واهی بود که امکان داشت مرابه مقصود برساند .

این کار مشکلی نبود در سراسر نواحی شمال کابل‌افغانها خارجیها را روسی تصور میکنند و حتی کارگران واگن های نفتی که عازم بندر جدید الاحداث «قزل قلعه» هستند نیز از این امر مستثنی‌نمی‌باشند. ازاینرو تصمیم گرفتم بهمان ترتیبی که روسها زبان‌فارسی را حرف‌میزنند صحبت کنم و از اینکار نتیجه ای حتی مافوق انتظار من گرفته شد .

سئوالات بیشمار

در کابل میخواستند بمن حالی کنند علیرغم آنچه روسها بعنوان کمك در افغانستان انجام داده اند اهالی شمال این کشور بدلائل‌ملی یا مذهبی نسبت به مسئله نفوذروسها درکشور خود نظریات خصمانه‌دارند یا لااقل این موضوع برای آن ها بی تفاوت است . اما در واقع قضیه اینطور نیست . در حقیقت من مجبور شده بودم در نقش یك عضو اداره اطلاعات‌شورویها ظاهرشوم. آنگاه سئوالات بیشماری از طرف مردم از من میشد درباره تعداد مسلمین تاشکند ،ماجراهای عاشقانه در مسکو ، طریقه تعمیر یك موتور دیزل روسی ، اطلاعاتی در بارهٔ «آقا» بولگانین که‌چهارسال پیش‌به‌کشور آنها مسافرت کرده بود وهمچنین اطمینان خواستن از این مسئله‌که احساسات روسها نسبت به‌برادران افغان خود حقیقتا گرم و دوستانه است .

در حالیکه سعی میکردم رضایت سئوال کنندگان خودرا درباره کشوری که خودم را به آن بسته بودم جلب کنم احساسات‌دوستانه‌ای نسبت بمن ابراز میشد که ازحدود میهمان نوازی متعارف افغانها‌تجاوز میکرد .

این ابراز احساسات بدسته یانژاد خاصی تعلق نداشت. قهوه‌چی های تاجیك و ترکمن اجبارا برنامه رادیوی تاجیکستان‌شوروی را می گرفتند . دهقانان ازبك‌باغرور وافتخار گندمی را که ازشوروی دریافت داشته بودند نشان می‌دادند. مکانیك های اهل «پاتان» ما ابراز علاقه فراوان بمن اطمینان‌می‌دادند. هرچند کامیون های «زیس»روسی هنوز به خوبی کامیون‌های«انترناش» آمریکائی نیست اما تا ۵ سال‌دیگر کامیون های بهتری نظیر هواپیما های خود خواهید ساخت .

البته موارد استثنائی نیز وجود داشت . پیرمردان و مهاجرین که در شوروی بعلت تمایلات مذهبی تحت تعقیب بودند از من فاصله‌می گرفتند ولی حقیقت اینست که بهر حال پیرمردان پیرمرد هستند .من شك ندارم که در میان نسل جوان و نسلهائی‌که به آینده افغانستان توجه دارند حضورروسها‌درافغانستان نشانه های خود را گم می کند .

مانند یك روسی

زندگی من بعنوان یك روسی‌پنج روز بطول انجامید . سپس درمزار شریف‌مرا بمهمانخانه‌ای بردندکه میبایدد در آن در اطاقی‌بسر برم‌که یك روسی واقعی در آن بسر میبرد. روی تختخواب وی اشیائی دیده‌می شد که معمولا هرروسی‌درافغانستان حمل‌میکند .یعنی‌یك مسواك‌دندان یك قیچی و یکدست‌لباس‌زیر یدکی. راننده من پس از اینکه مرامطمئن ساخت که من دوست داشتنی‌ترین روسی هستم که او ملاقات کرده است به مقامات دولتی مراجعه کرد تا ازآنها گواهی‌بگیرد که مرا صحیح و سالم به مقصد رسانیده است پانزده‌دقیقه‌بعددوماموروروسی به دیدار من آمدند .

«شما کیستید ؟»

«یك انگلیسی.»

«راننده می گفت شما روسی هستید . »

«قاعدتا اشتباه کرده است .»

«حکومت اجازه نمی‌دهد شما در این اطاق‌بمانید .»

«کدام حکومت ؟»

«حکومت اتحاد جماهیر شوروی»

در افغانستان بیش از هزار تن روسی بسر میبرند . من طی دوماه از روی دفتر های مسافر خانه و مهمانخانه ها و طی تماسهائی که برای نشان دادن گذرنامه خود با اداره گذرنامه پلیس افغانستان گرفتم و از مشاهده گذرنامه‌های‌جلدزرشکی روسها این رقم را بدست آوردم .

سپس رقم مذکور را با رقم رسمی تعداد متخصصین روسی که درطرح های عمرانی مختلف افغانستان بکار مشغولند مقایسه و حك و اصلاح کردم .

ده ها تن از اتباع چکسلواکی و لهستان و رومانی نیز در افغانستان بکار مشغولند .

آنها زندگی ساده و پر فعالیتی دارند که از طلوع صبح تا غروب آفتاب آن را کار اشغال کرده است . آنها در ساختمان سیلو و انبار های نفت تا ساختمان‌تاسیسات برق آبی جیحون با قدرت سی و پنج میلیون کیلوات بکار مشغولند اما بزرگترین طرح در دست‌اقدام آنها ایجاد یك راه صد و بیست کیلو متری با تونل عظیمی از قلب جبال هندوکش است .این راه بندر قزل قلعه را که از مراکز صنعتی و نظامی آسیای مرکزی روسیه است به کابل پایتخت افغانستان متصل میسازد . راه شبیهی از آخرین ایستگاه خط آهن روسیه در کوشك به هرات و قندهار در دست ساختمان‌است

این هر دو طرح پای روسها رابه ماوراء جنوبی جبال هندوکش می گشاید و آنچه را در قرن نوزدهم حکومت انگلستان در هند از آن مانع شده بود عملی میسازد .

اما کمکهای روسیه به افغانستان جهات دیگری نیز دارد .

وقتی من به هرات رسیدم ، مانند همه نقاط دیگر در مهمانخانه اطاقی یافته نمیشد . لذا به من‌در خانه‌ای یك اطاق دادند . اما کمی بعد تخت خواب را بردند وقتی سبب را پرسیدم ستوان جوان و خوش اندام افغانی گفت معذرت میخواهد زیرا مهمانی با چند زن رسیده است .

اما خوشمزه اینجاست که این مهمان فرمانده‌نیروی هوائی‌افغانستان و «چند زن‌او»بیست تن روسی بودند که به تازگی از فرودگاه نظامی جدید فراخ در صد و چهل کیلو متری مرز ایران باز میگشتند .

(ناتمام)

مقالات وگزارشهای خارجی

امریکا ـ خبرنگار اطلاعات

توسعه وتکمیل دانشگاههای ایران کاملا ضروری است

خبرنگاران اطلاعات در خارجه گزارش میدهند

هفته گذشته خبرنگار اطلاعات با آقای دکتر منوچهر وارسته‌استاد دانشگاه که مدتی است برای مطالعه وتماس بادانشجویان‌ایرانی بامریکا عزیمت نموده مصاحبه‌ای پیرامون نظریات ایشان درباب دانشگاههای امریکا وانطباق‌باوضع دانشگاه تهران وهمچنین نظرایشان پیرامون «تکمیل دانشگاه یااعزام دانشجویان بخارج» بعمل آورد که خلاصه‌ای از آن بشرح زیربنظر خوانندگان محترم میرسد:

بااینکه صراحت لهجه وبی‌پرده گوئی مطبوع خاطر عده‌زیادی‌نیست ولی من خود داری ازبیان حقیقت‌را نوعی خیانت میدانم . بعقیدهٔ من صرف بحث در این موضوع که‌آیا بهتر است دانشگاه را تکمیل کرد یا محصلین رابخارج فرستاد ؟بدون نشان دادن راه وچاره بی‌نتیجه‌است من عقیده شخصی خود را که مبتنی برتجربیات چندین ساله وتماس با چندین هزار محصل خارج ازکشور، وآنهائیکه به میهن باز گشته‌اند میباشد باطلاع میرسانم وضمنا راه حل عملی را متذکر خواهم شد .

عده‌ای هستند که اغلب در ابراز عقیده تعجیل میکنند ومطالبی رامیگویند ومینویسند که اگر از ما دلیل و توضیح آنرا بخواهند در جواب‌عاجز خواهیم ماند .فراموش نمیکنم موقعیکه رساله دکترای فلسفه خود را در دانشگاه لندن تهیه میکردم نسبتی متعرض شده بودم که محصلین ایرانی برای فرا گرفتن زبانهای خارجه استعداد وقریحه‌خاصی دارند ـ استاد راهنمای من فلسفه‌و دلیل علمی این استعداد راپرسید جواب دادم این اظهار عقیده فقط‌روی تجربهٔ شخصی است .گفت «عقیده شخصی که پایه واساس محکم‌علمی نداشته باشد قابل ذکر دررساله دکترای فلسفه نیست» یکی از کسانی که در این بحث مفیدشرکت کرده بود نوشته بود:

«تاکنون صدها متخصص از طرف سازمانهای مختلف ویا از کومیته‌های مقامات اروپائی وامریکائی

ازقبیل اصل چهار و غیره بایران آمده‌اند و صدها گزارش تهیه کرده‌اند اما همه آنها فراموش شده وبایگانی گردیده است .این نوع اظهار عقیده نه فقط عجولانه وسطحی است بلکه هیچ بصلاح مملکت نیست ! . آخر چطور این همه آمدند و رفتند و هیچ کاری صورت نگرفت ؟ !

وعقیده یکی دیگر از شرکت کنندگانیکه مطلب ایشان راجع‌به همین موضوع در شماره ۲۰۰۷مورخ ۱۰ر۸ر۳۸ اطلاعات هوائی درج شده بود نیز مسافت زیادی ازشاهراه حقیقت و انصاف منحرف شده بود .

نظر من

اما نظر من راجع باصل موضوع زندگانی‌در خارج از کشور و تماس بامردم دانشمند جهان و دیدن‌طرز کاروزندگی اقوام مترقی بدون‌تردید دارای مزایائی است که هیچکس در آن تردیدی ندارد ولی در عین حال توقف در محیطی که بامحیط نشوونمای دانشجو اختلاف فاحش داشته با شد تاثیر بزرگی در افکار عقاید ، روحیات و عواطف او دارد که قابل انکار نمیباشد . تردی نیست محصلینی که در خارج از کشور تحصیل میکنند بسیار چیز های تازه میبینند و میآموزند اما آیا دیدن و آموختن آن تازگی ها همیشه موجب تقویت روحیه آنها در خدمتگذاری بکشور شان میشود یادر بعضی موارد موجب ضعف وفتور روحیه آنها میگردد ـ بدیهی است جوانیکه چیزهای تازه یاد میگیرد مایل است آنها را درکشور خود بکاربندند ... ولی آیا به رموز عملی نمودن این اصول در کشور خود آشنا ست ؟ آیا باشکالاتی که در راه عملی شدن آرمان او وجود دارد واقف است ؟ آیا صبر و حوصله لازم برای طی‌این تحولات را دارد ؟ یااینکه میخواهد آنابدست او دگرگون شوند ؟ بعقیده من‌چون اکثرافن مبارزه با مشکلات را نمی‌دانند ونیز صبر و شکیبائی لازم برای طی مبارزه را ندارند انقلابی در روحیه و عواطف و حس خوش بینی آنها پدیدار میشود .

بعبارت ساده تر محاسن تحصیل در خارجه معلوم و واضح میباشد مضار آنهم از دریچه چشم یك فرد مجرب و روح شناس روشن وآشکار است اما صحبت در مقایسه وسنجش آن محسنات واین مضار است .

اینجانب پس از سالها تجربه و ممارست و بررسی روحیه مختلف باین نتیجه رسیده‌ام که توسعه وتکمیل دانشگاههای و موسسات فرهنگی دیگر اولی و صد در صد به نفع کشور است زیرا :

دلایل

۱ـ سرمایه هنگفتی که از کشور خارج میشود در کشور خواهدماند (فقط قسمتی که بعنوان حقوق به اساتید خارجی داده میشودازکشور خارج خواهد شد)

این وجوه تنها بعنوان هزینه‌تحصیلی مصرف نمیشود بلکه مبالغ گزافی بوسیله اولیاء دانشجویان که‌برای دیدن فرزندان خودبخارج میروند و عده‌ای هم نزد آنها میمانندمصرف میشود .

۲ـجوانان‌مابین خانواده وکسان‌خود مانده و اینهمه ناراحتی و عذاب‌روحی که معلول دوری و هجران عزیزان است برطرف میشود و ضمنا از تحولات نامطلوبیکه در نتیجه اقامت خارج از میهن دراحساسات و عواطفشان حاصل میشود مصون‌خواهند ماند .

۳ـعده زیادی موسسات فرهنگی‌و دانشگاه ها که اجبارا باید بموازات پیشرفت تمدن و علوم در کشورما ساخته شود زودتر ساخته خواهدشد.

۴ـ دعوت کردن استاد دانشمند و مجرب خارجی بکشورهمان انتقال فرهنگ‌و تمدن بداخل کشور است این تمدن و فرهنك شگرفی که‌امروزه آمریکا را در ردیف اول ملل آزادی دوست و متمدن قرار داده از چه راه در آن کشور رخنه کرده وچگونه مستقر شده‌است ؟ این آزادی وروح آزاد منشی که از مشخصات این‌ملت پاکدل و شیفته آزادی است چگونه بروحیه های مردم آن کشور پاکدل حکومت میکند ؟! همه مهاجرین خارجی به این کشور آورده شده‌وبدون شك مهاجرین اولیه که باین نقطه روی آوردند مردمانی آزادی دوست بودند که شاید بدلائلی آزادی‌مطلوب خودرا در مرزوبوم اولیه خود نیافته بودند و یاعرصه فعالیت و کارآنها محدود بوده‌است . همین مهاجرین که از نقاط مختلف اروپا و آسیا بامریکا روی آوردند تمدن و فرهنك کشورهای خودرا هم همراه بردند و چون محیط رابرای فعالیت مستعد دیدند در آنجا مستقر شده و هرقومی سهمی در ساختمان این کاخ عظیم تمدن دنیای جدید داشته است که شرح و تفسیر آن در حوصله مقاله مستقلی است .

اوضاع عراق بحرانی است

★ قیمت تخم‌مرغ سه‌برابر شده وبهای برنج ۵۰درصد بالا رفته است

★ برای جلوگیری ازقحطی نان‌دولت‌عراق‌مجبورشده ۴۵هزارتن‌ازترکیه‌گندم‌واردکند

TIME

عبد الکریم قاسم بااندام لاغر و هیئت شبیه به مرتاضان خویش در ماههای اولیه حکومت دیوانه وار خود فقط شبی چند ساعت روی نیمکتی در نزدیکی‌میز کار خود میخوابید و کسانی که در عمارت وزارت دفاع بدیدن وی می رفتند بادیدن تسلطی که اوبر نفس خود داشت تحت تاثیر قرار می گرفتند و متعجب میشدند .

اما گلوله هائیکه ۲ در ماه اکتبر گذشته از شانه چپ اوگذشت‌بنظر میرسد که ماسك قاسم ودر حقیقت تسلطی راکه اوبر خود داشت در هم‌شکسته است .

لحن ملایم قاسم علیه عبد الناصر که ابتدا کاملا ملایم و جنبه غیر شخصی داشت ناگهان تغییر کرده وکاملا احساساتی و هیجان انگیز شده است . قاسم هفته گذشته به‌کسانی که دربیمارستان دارالسلام به‌عیادت وی رفتند گفت«انقلاب عراق جنگ جهانی رابرای چندین سال بعقب انداخت و علت نزدیك شدن قدرت های بزرگ جهان ایجاد جمهوری عراق بوده است» .

هلال خصیب

او رویای دیرین خاندان هاشمی را برای تشکیل «هلال خصیب» که باید از کرانه های خلیج فارس تادریای مدیترانه امتداد یابد تکرار کرد و گفت که مردم سوریه از مردم عراق جدائی ناپذیر هستند قاسم اضافه کردکه اردن هنوز به عرابه امپریالیسم وابسته است‌ولی اگر مردم آن بخواهند خود را خلاص کنند» ماآماده ایم تا بآنها کمك کنیم . درباره جمال عبدالناصر به مسئله جدید و جالبی اشاره کرد. وی گفت عبد الناصر نگذاشت که مصریها درجریان کانال سوئز وجنگ صحرای سینا پیروزی مهمی بدست آورند . فرماندهی ضعیف نیروی مصر باعث شد که‌ارتش این کشور در مقابل گرفتن ۵نفر اسیراز یهودیان ۵ هزار نفر اسیر بدهد .

آخرین گلوله ای که‌در بدن‌قاسم جای داشت هفته گذشته خارج‌شد ووی در حالیکه بیژاما و پیراهن ابریشمی به تن‌داشت در حیاط بیمارستان به قدم زدن پرداخت یکبار دیگر مثل سابق شایعاتی‌انتشار یافت که قاسم تاچند روز دیگر بیمارستان را ترك میکند .

وضع بحرانی

عراق یك وضع بحرانی را می گذراند. بین کمونیستها و عناصر محافظه‌کار مبارزه تشدید میشود بااینکه نفت این کشور که به‌بازار های غرب سرازیر میشود هنوز سالی ۲۳۰ میلیون لیره استرلینك عاید این کشور میکند حکومت عبد الکریم قاسم ظرف این ۱۶ ماه نتوانسته است وضع رابهبود بخشد .

دهقانان که هنوز مطمئن نیستند دولت برنامه اصلاحات ارضی را اجرا خواهد کرد میزان کشت و توسعه محصول راکاسته اند .

اکنون قیمت تخم مرغ به سه برابر رسیده، قیمت برنج ۵۰ درصد بالا رفته وغله بقدری نایاب است که برای جلوگیری از قحطی نان مقامات دولتی مجبور شدند دوماه قبل ۴۵هزار تن گندم از ترکیه وارد کنند . (تایم)

آگهی مزایده فروش گندم

شرکت تعاونی روستائی ورامین درحدود ششصد تن (۶۰۰)گندم درانبارخودواقع درخیرآباد(ورامین)کناراسفالت‌موجود دارد بطریق مزایده باشرایط زیر بفروش میرساند :

۱ـشرکت گندم مورد معامله را درانبار تحویل خریدار میدهد و کلیه هزینه آن از قبیل ظرف‌ـ پرکردن گونی‌ـ بارگیری و غیره‌بعهده خریدار میباشد و شرکت هیچگونه مخارجی قبول نمیکند .

۲ـخریدار باید ۲۰۵هزار ریال بعنوان سپرده بحساب جاری۱۲۰ شرکت تعاونی روستائی ورامین دربانك عمران و تعاون روستائی واقع درخیابان شاهرضا چهارراه کالج پرداخت و رسید آنرا ضمیمه پیشنهاد خود به‌شرکت تسلیم نماید .

۳ـبه‌پیشنهادات فاقد رسید سپرده ترتیب اثرداده نمیشود .

۴ـحداقل قیمت گندم هرسیصد کیلو دوهزار و پنجاه‌ریال‌میباشد.

۵ـ به‌پیشنهادات کمتر از مبلغ بالا ترتیب اثرداده نمیشود .

۶ـشرکت برای تحویل گندم مبلغ پانصد هزارریال قبلا دریافت خواهد نمود که به‌آن‌مقدار گندم تحویل داده مجددا پانصد هزارریال به‌شرکت پرداخت نماید.

۷ـودیعه بالا که‌دربانك گذاشته شده درآخر به‌حساب خریدار محسوب میشود .

۸ـ پیشنهاددهندگان باید پیشنهاد خودرا تاآخروقت روز شنبه بیست و هفتم آذر بدفتر شرکت واقع‌در خیرآباد تحویل نموده ورسید دریافت دارند پیشنهاد بعداز موعد مقرر دریافت نخواهد شد .

۹ـ پیشنهادات واصله درساعت ده صبح روز یك شنبه بیست و هشتم آذرماه قرائت خواهدشد حضور پیشنهاددهندگان درجلسه آزاداست .

۱۰ـ شرکت درردو یاقبول هریك از پیشنهادات مجاز خواهد بود .

۱۱ـدرصورتیکه برنده مزایده در ظرف ده‌روز برای عقد قرارداد و تحویل جنس خودداری نماید سپرده به‌نفع شرکت ضبط خواهدشد .

شرکت تعاونی روستائی ورامین

اپطالیدون ساندوز را فقط درکاغذهای زرورقی که دارای علامت مخصوص ساندوز است خریداری فرمائید

آگهی مناقصه ساخت وتحویل چهارقلم کاسه الواتوروپده هلیس

شرکت سهامی کارخانجات قند ایران ساخت و تحویل چهارقلم کاسه‌الواتوروپده هلیس مورد نیاز واحدهای تابعه را از طریق مناقصه خریداری می‌نماید .

شرایط ومشخصات مربوطه درقسمت بازرگانی شرکت واقع در خیابان شاهرضا مقابل خیابان فرصت موجود بوده و پیشنهادات واصله تاروز ۴ر۱۰ر۳۸ پذیرفته میشود ودرساعت ده صبح روز بعد رسیدگی خواهدشد .

شرکت درمناقصه بمنزله قبولی کلیه شرایط مناقصه است .

آ ـ ۳۲۹۷۰ ۱ـ۲

امشب در سینماهای

پلازا۲ـ متروپل

یك فیلم بی‌نظیر واستثنائی کمدی

احمق شماره یك

رنگی ـ دوبله بفارسی

در استودیو پلازا

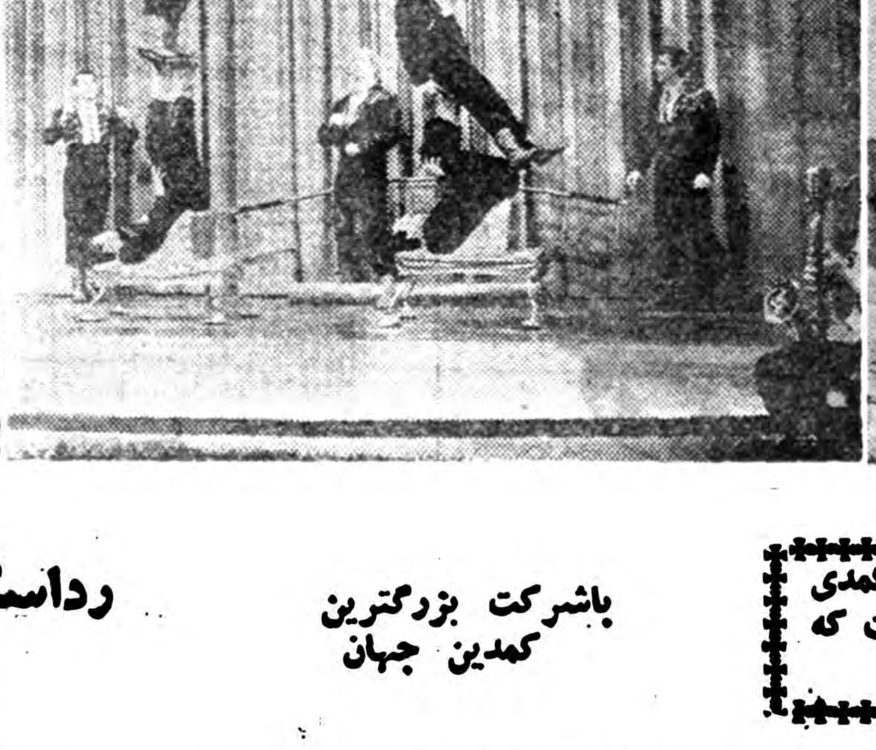

صحنه‌های رقص این فیلم درهیچ یك از آثار کمدی آمریکا سابقه نداشته وشیرین‌ترین فیلمی است که تابحال رداسکلتون درآن شرکت کرده است

باشرکت بزرگترین کمدین جهان

رداسکلتون ـ جانت‌بلیر ـ ویویان بلین

شروع سئانسها ۵ر۱۰ صبح ـ ۵ر۲ ـ ۵ر۴ و۶ ـ ۵ر۸ بعداز ظهر

روزدوشنبه ساعت ۹ بعدازظهر یك سآنس بزبان اصلی درسینما پلازا نمایش داده میشود

فرهنگ خانواده

چگونه اعتماد کودک را جلب کنیم

مادر دو شماره پیش تحت عنوان «محرم اسرار کودکان خود باشید» نوشتیم باید اعتماد بچه ها را جلب کرد. زیرا در صورتی که کودکان و نوجوانان به والدین‌خوداعتمادنداشته باشند مشکلات خودرا با آنها در میان نخواهند گذاشت و مهمتر از این تاثیر و نفوذ معنوی واخلاقی‌خود را بر کودکان از دست میدهند، در نتیجه بچه‌ها ممکن است براه های نادرست وارد شوند.

اما جلب اعتماد بچه‌ها کاریست نسبتا حساس و پیچیده و سرنوشت آنرا زندگی طبیعی خانواده و رفتار پدرو مادر تعیین میکند..

نخستین نکته‌ای که در جلب اعتماد کودک موثر است تطبیق گفتار و پندارهای پدرو مادر باکردار و اعمال آنهاست. فی‌المثل پدری پیوسته به فرزند خود تعلیم میدهد که دروغگوئی زشت است و باید از آن پرهیز کرد. ولی برای اجتناب از ملاقات یکی از آشنایان به اهل خانه سفارش میکند که اگر آمد بگویند در خانه نیست ... در اینصورت اعتماد کودک باو وسخنانش از میان میرود. زیرا او پدرش را در خانه می‌بیند ولی گاهی حتی‌خود او مجبور است بدروغ بگوید درخانه نیست و بدنبال کار واجبی خارج شد. کودک بدین ترتیب‌احساس میکند والدین او افرادی صمیمی نیستند و در ظاهر یکنوع دستور میدهند و رفتار باطنی آنها شکل دیگری است. وقتی موارد عدم تطبیق گفتار و کردار والدین تکرار شد، کودک در ضمیر و قلب خود آنها را با شک و تردید تلقی میکند. چنین والدینی دیگر نمیتوانند متوقع باشند که کودک بآنها اعتمادی داشته باشد و اندرزهایشان را اجرا کند و بدین ترتیب است که تاثیر تربیتی پدرو مادر از میان میرود و فریاد بلند میشود که هرچه میگوئیم فایده‌ندارد. اما جنبه دیگر عدم اعتماد به والدین ناشی از خشونت و سختگیری های بیجا است. در نتیجه کودک میترسد و جرات نمیکند اسرار ومشکلات زندگی خودرا با آنها در میان بگذارد و چاره جوئی کند. وقتی کودک دریك مورد اشتباه کرد وشما بشدت او را تنبیه کردید، دیگر نباید توقع داشت او بار دیگر مسائل زندگی خود را باشما در میان نهد. زیرا میترسد بمحض آنکه کارنادرست خودرا بازگوکند، دوچارعقوبت و تنبیه شدید شود. بنا براین ترجیح میدهد که سکوت کند، و مشکلات خودرا بشکل نادرست حل کندو یا با کسانی در میان بگذارد که صلاحیت راهنمائی باو را ندارند. وقتی کودکان و نو جوانان اشتباه میکنند، مسئله را نباید از نظر بزرگترها حل و فصل کرد. مربی باید خودرا بجای او بگذارد، احساس کودکانه را در خویش بیدار سازد و به‌بیند اگر در مورد خطا خوداو بود چه میکرد. این نوع طرح مسئله اغلب از خشونت جلوگیری میکند و گاهی نیز راه حلهای خوب‌بدست میدهد. زیرا منطق و شیوه رفتار و تفکر کودک و معیارهاو اصول او با بزرگترها متفاوت است و هرگز نباید کارهای اورا با رفتار بزرگان و عقلا مقایسه کردو سنجید.

ازدواج سوم دل‌ریو!

«دولورس‌دل‌ریو» هنرپیشه طناز مکزیکی بالویس اریلی تهیه کننده نمایشات تلویزیونی نیویورک ازدواج کرد.

مراسم ازدواج چنان باشکوه و بیسابقه بودکه کسی گمان نمیکرد این همان «دولورس دل‌ریوی»هوسباز است که برای سومین بار با مردی نسبتا سالمند وپولدار ازدواج‌میکند «دولورس‌دل‌ریو» در مقابل عکاسان هیچگونه دغدغه خاطری نداشت و ظاهرا از قیافه او تصمیم بوفاداری وعشق فوق العاده‌ای احساس میشد. این عکس یك لحظه پس ازازدواج آنان برداشته شده است.

تلفن وسیله آسایش عمومی

درفرانسه برای هرهزارنفر ودرآمریکا برای هر۲۰نفر یك تلفن وجود دارد

دیروز امروز

ترقیات روز افزون بشر و توسعه شهر ها وگرفتاریهای مردم لزوم تلفن را بیشتر محسوس میسازد سیل تقاضا ها درکشور های‌مختلف بسوی ادارات تلفن سرازیر میگردد ودر مقابل تمام این تقاضا هامراکز مختلف قادر بتامین احتیاجات‌نبوده ومدتی وقت باید صرف شود.

مثلا امروزه در فرانسه‌برای‌تقاضای تلفن باید مدت سه سال انتظار کشید.

تلفن علاوه براینکه رفع احتیاج عمومی را میکند یك عمر عایدی برای دولت محسوب میگردد.

امروزه علاوه برداخل شهرهاارتباط تلفنی بین شهر ها و بین کشور ها نیز برقرار بوده و بدینوسیله به تسهیل امور کمك موثر میشود.

درفرانسه امروز برای هر ۱۰۰۰ نفر یك تلفن عمومی موجود است در حالیکه در امریکا این نسبت یك برای بیست نفر میباشد.

درامریکا برای هر۳۰ نفر یك‌تلفن عمومی وجود دارد.

در امریکا یکی از کمپانیهای خصوصی سازنده تلفن برنگهای مختلف تلفن تهیه کرده است‌تا با رنك مبلمان اطاق تلفن تهیه‌شود.

امروزه امریکا مالك بیش از نیمی از تلفن‌های موجود در تمام جهان است.

کشورهائیکه بیشتر با تلفن‌صحبت میکنند بترتیب کانادا ـ سوئد ـ امریکا ـ سویس و آرژانتین‌میباشند

نوزادجدید چارلی چاپلین

دیروز چارلی چاپلین در حالیکه‌اشك شوق در چشمانش حلقه زده بود به مخبرین جراید اعلام نمودهفتمین کودکی که نتیجه ازدواجش با اوانا است بدنیا آمد.

از صبح بسیار زود مخبرین وعکاسان که قبلا اطلاع پیدا کرده بودندهمسر چارلی چاپلین در زایشگاهی نزدیك لوزان (سوئیس) بستری شده در برابر زایشگاه مزبور اجتماع کرده بودند اولین کسی که از اطاق‌اوانا خارج شدو خبر سلامتی نوزاد جدید را بآنها دادخود چارلی بود.

اوانا زمانی به زایشگاه رسیده‌بود که کودك در حال بدنیا آمدن بود.

نوزاد جدید هنرمند ۷۴ ساله‌سینما دختر است و پزشکان زایشگاه به مخبرین تاکید نمودند چارلی‌وهمسرش

اوانا از این موضوع بسیار خوشحال‌اند پس از آنکه خبر تولد هفتمین‌کودك چارلی از همسرش اوانا به جهان مخابره شد از هر سو تلگرافهای تبریکی بوی مخابره گردید و حتی از دور افتاده ترین نقاط جهان دسته‌های گل به زایشگاهی که اوانا در آن بستری است فرستاده شد.

هویج ـ تنقل اجنه‌های جنگلی

درچین و ژاپون‌هویج یك‌مترونیم طول دارد

در باره هر گیاهی که مورد استفاده انسان است‌حکایات و دروغ و روایات و افسانه های بسیار نقل کرده‌اند در قرون وسطی هویج را تنقل اجنه های کوتاه قد جنگلی بنام گنوم میدانستند. این عقیده رسوخ داشت که اگر کسی شب هنگام یك بشقاب‌هویج پخته به‌جنگل‌ببرد صبح آن شب بجای هویج یك لوحه طلا خواهد یافت.

شب اجنه های جنگلی هویج را می خورند وبهای این خوراك مطبوع خودرا با سخاوت ترین وجهی ادا می کنند. اشخاص‌زودباور بشقاب هویج را به جنگل‌می‌برند اما هیهات از طلا خبری‌نبود.

چهار هزار سال است که هویج در غذا مصرف میشود

هویج از بدو پیدایش خود یك گیاه ۳ ساله نبوده است هویج وحشی گیاه یك ساله‌ای است که دراولین تابستان‌گل می کند وریشه باریك و چتری دارد.

هویج زراعتی در طول‌مدت صد ها سال بدست آمده است وتااین زمان که ما زیست می کنیم انواع بسیاری هویج به طعم و شکل و رنك های‌مختلف عمل آورده‌اند ریشه های هویج علاوه بر پشت گلی به رنگ های بنفش سفید و خاکستری هم می باشد.

بسیاری از اشخاص یك هویج ریز را که کوچکترین نوع آن است وبنام کاروتل نامیده می شود دیده‌اند ولی هویج به درازی یك متر و نیم وقطر یك چقدر بزرك هموجود دارد این نوع اخیررا در چین وژاپن‌عمل میاورند وبرای کشت آن زمین رابه عمق یك متر و نیم شخم می زنند.

صندلی مسافر فضائی

دانشمندا نامریکائی در حال‌تکمیل وسیله پرواز انسان به فضا میباشند واینك هفت نفر داوطلب برای این کار رامورد آزمایش قرار داده اند. اخیرا یکنوع صندلی راحتی برای این مسافرین در نظر گرفته شده وطرح ساختمان آنرا باتمام رسانیده اند. این صندلی بطوریکه ملاحظه میشود بسیار داحت بوده و عکس‌العمل خفیفر هنگام پرواز و فرود آمدن دارد‌بطوری که سر نشین با این صندلی ابدا احساس ناراحتی نمی کند.

البته این طرح را نمی توان بعنوان وسیله منحصر بفرد دانست ولی اصول ساختمان آن طوری است که از وسایل فعلی کاملتر ودارای لوازم احتی واطمینان بیشتری است.

فرناندل معتقداست‌رازخوشبختی را دریافته است

فرناندل اخیرا فیلم جدیدش رادر شهر مونیخ تمام کرد.

فیلم جدیدفرناندال «گاووزندانی»نام دارد و یکصد و بیست و یکمین‌فیلم اواست.

تاریخ سینما هنر پیشه‌ای به‌پرکاری فرناندل بخود ندیده است وی به اغلب نقاط جهان سفر کرده است ومردم دور افتاده ترین کشورهای دنیا نام فرناندل وزنده دلی اوآشنا هستند. اخیرایکی از مجلات مشهور مصاحبه جالبی باوی بعمل آورده‌است فرناندل در پاسخ باین سئوال که آیا صحیح است شما «پول سازترین» هنرپیشه فرانسوی هستید گفت :معمولا روزنامه نگاران کلمه صفر رابآسانی به اعداد اضافه میکنند من خودم‌از اینکه در آمد زیادی دارم اطلاعی ندارم ولی یك موضوع را خوب میدانم وآن اینست که پرداخت مالیات من مرتب بوده و مامورین اداره مالیات از من‌بیش از سایر همکارانم‌را صی هستند.

فرناندل سپس‌درپاسخ‌باین سئوال‌که چراشما رایك‌انسان خوشبختی‌میدانند؟ چنین گفت :

وقتی انسان زندگی را با کارمندی ساده بانك شروع کند و سپس به مقام مشهور ترین هنر پیشه جهانی برسد چرا خوشبخت نباشد.

وی سپس مکثی نموده واضافه‌کرد ۳۵ سال ازدواج و سپس داشتن سه کودك، یك دخترك زیبا... آیاخوشبختی نیست وباز اضافه نمود تا امروز هرچه دارم مدیون خودم هستم زیرا زندگی را باهیچ شروع کردم. ولی فراموش نکنید که افتخار تنها مرا خرسند نمود نه آنکه تصور کنید افتخار بمن خوشبختی داده‌است. خوشبختی را مدیون‌تصوری‌که‌از زندگی دارم میباشم

فرناندل درفیلمی‌که اخیرا بازی کرده‌است

نوشته: غلامعلی محمودخانی

مرد پولدار

اکثر دختران طالب «مرد پولدار» هستند واین خود مانع عمده‌ای درراه ازدواج جوانان ما است

تحلیل وتجزیه اینکه آیا دلیل عدم ازدواج جوانهاچیست‌وچه علل وموجباتی مانع انجام این امر ضروری و حیاتی و سنت پیغمبراسلام(ص) گردیده کار سهل وساده‌ای نیست وادله‌وشواهد بسیار خواهد اما آنچه مسلم وعینی است وبراثر کثرت وتجربه بدرجه تواتر رسیده است موضوع توجه کامل طرفین ازدواج بمادیات است گو اینکه مادیات ازضروریات حیات‌است‌وامکان‌بقاء‌بدون‌آن‌حاصل‌نگردد‌ولی‌چنانکه میدانم‌ومیدانید پدرانو مادران‌ما باوجودیکه بمادیات چندان دسترسی نداشتند ولی چون اهل تجمل وتشریفات نبودند و معنویات آنها بر همه چیز رجحان داشت زندگی آنها بس راحت و طرفین از نعمت امنیت نسبی ازدواج برخوردار بودند واگر ثروتی هم بدست می‌آوردند بیشتر آن صرف اطعام واکرام مردم میشد و کمتر انباشته میگردید واثر وضعی آن این بود که هم عمری طولانی داشتند و هم دوران حیات را در صفا و صمیمیت وتقوی میگذراندند و بدین ترتیب در موقع‌ازدواج‌بیشتر‌توجه خانواده ها به تقوی و عفت یکدیگر بود نه‌به‌ثروت و مکنت.

موضوع علم هم که تقریبا مطرح نبود و حال آنکه بموازات ترقیات نوین‌جهان و صنعتی شدن دنیا و پیشرفت های کنونی ایران تقوی و پرهیز کاری که اصل بقاء خانواده‌ها برآن متکی بودفراموش شدوجایش‌را به‌ثروت وتجمل داد.

درحال‌حاضر‌قلیلی‌ازخانواده ها هستند که توجهشان به علم وثروت هر دو می‌باشد بلکه اکثرا طالب مرد پولدار هستند ولو آنکه علمی نداشته باشد وتقریبا هیچیك از مردم بفکر تقوی وپرهیزکاری طرفین نیستند و حال آنکه خانواده هائی که بعلم وتقوی طرفین‌اهمیت نمیدهند بطور کلی راه ناصواب پیموده‌اند وزندگی‌این گونه‌زن‌وشوهر هرگز پایدار نخواهد بود.

واما آن عده که به علم وثروت توجه دارند چه بسا مرددانشمند ومتفکری را بخاطر نداشتن ثروت از دست میدهند و لیکن آن طبقه که بعلم وتقوی مرد متکی هستند مطمئنا هم خود بمقصدرسیده‌اندو هم برای حفظ صیانت و سیادت نسل کوشیده‌اند وهم بکشور خود خدمت کرده‌اند. وخوشا برآن روز که اولین سئوال از طرفین ازدواج موضوع علم وتقوی باشد که تفاوت این دو نعمت خود بخود مقام و ثروت آورد ونه تنها بقاء خانواده ها را استوار کرده وخوف طرفین رازائل مینماید بلکه جوانان کشور را در راه کسب علم وکمال و تقوی و صفا بهترین مشوق است.

مقاله آینده بقلم دوشیزه موسوی نسل (ادیب) خواهدبود

خانم سفیدپوش

اثر ویلکی کالینز نویسنده معروف انگلیسی

ـ۱۷ـ

هنوزهوا کاملا تاریك نشده بود و چند شعاعی از خورشید در آسمان سرگردان بود که صدای پائی شنیدم. با دقت گوش دادم. از آنطرف کلیسا صدائی نزدیك میشد.

صدای یك زن بود که میگفت :

ـبرای نامه نگران نباشید. آنرا بدست باغبان سپردم و بر گشتم. بچکس مرا تعقیب نکرد مطمئن باشید، دختر جان.

احساس اضطراب شدیدی میکردم و بیش از بیش کنجکاو بودم که گوینده این کلمات را ببینم صدا لحظه‌ای ساکت شد ولی صدای پا ها را همچنان می شنیدم. سپس دو نفر زن را دیدم که پیش پا آمدند پشت ن کردند و به آرامگاه خانم «فرلی» نزدیك شدند.

یکی از آنها کلاه بسر داشت و شال کردن بزرگی را بصورت وگردن پیچیده بود. دیگری شنل گشادی برنك آبی سیر بتن داشت. چند سانتیمتر از زیر شنل بیرون آمده‌بود و وقتی دیدم که‌سفید است قلبم بشدت طپید!

لحظه‌ای بعد ایستادند و زنی که شنل بتن داشت سر را بطرف مصاحب خود بر گرداند ولی بعلت کلاه شنل که بر سر کشیده بود حتی نیمرخ او را تشخیص نمیدادم.

زنی که صدایش را قبلا شنیده بودم گفت :

ـبهتر است این شنل را همیشه بتن داشته باشید. مادام «تود» حق داشت که میگفت دیشب با لباس سفید عجیب و غیر عادی بنظر می رسیدید. تا شما اینجا هستید من میروم گشتی میزنم. چون برخلاف شما علاقه‌ای به قبرستان ندارم. قبل از مراجعت من کارتان را تمام کنید که تا شب نشده به خانه بر گردیم!

زنی که شال گردن داشت اینرا گفت و برگشت. چهره‌اش‌را دیدم. زن مسنی بود. جلوی کلیسا ایستادو روی سینه علامت صلیب‌رسم کرد سپس شنیدم که باخود گفت :

ـعجیب است! حرکات غریبی میکند ولی بیچاره دختر بی‌آزاری است!

سری تکان دادو پشت کلیسا از نظر ناپدید شد.

زنی که مانتوی آبی سیر بتن داشت وقتی تنها ماند به آرامگاه خانم «فرلی» نزدیکترشدو بتماشای آن ایستاد. پس از آنکه نگاهی‌باطراف خود انداخت پارچه سفیدی را اززیر مانتو بیرون آورد. آنرا در آب جوی خیس کرد بعد بزانو نشست و مشغول پاك کردن سنك مرمرشد.

چون میترسیدم اگر ناگهان بر او ظاهر شوم وحشت کند تصمیم گرفتم از دیوار کوتاه گورستان بگذرم سپس از زدروارد شوم. رسیدن مرا ا زدور ببیند.

طوری مشغول کا رخود بودکه تاوقتی جلوی نرده نرسیدم مراندید. ناگهان برخاست و فریادی از ترس کشید.

باملایمت گفتم :

ـنترسید. ما از دوستان‌قدیم هستیم.

تبسم بر لب آهسته بطرف او رفتم. دیگر هیچ شکی برایم نمانده‌بود زنی که در کنار آرامگاه خانم «فرلی» ایستاده بودهمان کسی بود که شبی مهتابی در جاده نزدیك لندن دیده بودم.

پرسیدم :

ـمرا بیاد آوردید؟ یکشب نزدیك لندن یکدیگر را دیدیم و من شما کمك کردم تا راه لندن را پیدا کردید. امیدوارم فراموش نکرده‌باشید؟

چهره گرفته اش باز شد. نفس راحتی کشید. پیدا بود که مرا شناخته است.

ادامه دادم :

ـحالا سعی نکنید چیزی بگوئید. صبر کنید تابحال عادی برگردید و بیاد بیاورید که من دوست شما هستم.

باصدای آهسته گفت :

ـشما مرد خوبی هستید، مثل آندفعه بامهربانی بامن حرف میزنید.

سکوت کردم. در دوشنائی ضعیف شفق و د راین محل شوم، نزدیك یك قبر در میان مردگان من‌و این زن برای بار دوم یکدیگر را میدیدیم.

شاید آینده«لورافرلی» بسته باین بودکه من بتوانم اعتماد این موجود بیچاره ولرزان را که در برابرم ایستاده بود جلب‌کنم. و این اندیشه موجب شده بودکه خونسردی خودرا آنطور که باید نتوانم حفظ کنم. در حالیکه در اینموقع بیش از هروقت با خونسردی و آرامش احتیاج داشتم

عاقبت از او پرسیدم :

ـحالا آرام گرفته‌اید؟ میتوانید بدون وحشت و نگرانی با من حرف بزنید؟

بدون اینکه بسئوال من جواب بدهد، پرسید :

ـچطور باینجا آمده‌اید؟

ـبیاد ندارید که موقع برخورد اول بشما گفتم که فردا بطرف «کمبرلند» حرکت میکنم؟

از آنموقع من در «لیمریج هوس» هستم.

چهره اش روشن شد. نگاه خود را بصورتم دوخت و تکرار کرد:

ـلیمریج هوس! حتما خیلی خوشبخت هستید!

از ابراز اعتمادی که بمن میکرد استفاده کردم و بادقت چشم بچهره‌اش دوختم. ا ورا مینگریستم و قلبم مملو از اندیشه چهره زیبای دیگری بودکه در یك شب مهتابی روی تراس «لیمریج‌هوس» مرابیاد این دختر بیچاره انداخته بود. آنشب متوجه شباهت «آن کاتریك» با مادموازل«فرلی» شده بودم. امشب شباهت مادموازل «فرلی» را به «آن کاتریك»میدیدم. آنچه آنها را از یکدیگر متمایز میکرد بخوبی دریافتم.

در طرز ایستادن، در خطوط چهره، در رنك موها، حرکات لبها وطرز نگهداشتن سر شباهت واقعا فوق‌العاده بود. ولی شباهت آنها همینجا تمام میشد. زیبائی رنك مادموازل «فرلی» روشنی‌چشمهایش و رنك گرم لبهای او باچهره خسته‌ای که در برابر خود میدیدم بسیار متفاوت بود بخود میگفتم که اگر در آینده دردو مرضی بر«لورافرلی» عارض شود شباهت کامل خواهد شد. اگر روزی رنجی شدید بر چهره زیبای مادموازل «فرلی» اثر میگذاشت آنوقت او و«آن کاتریك» بعینه دوخواهر دوقلو میشدند.

بایاد این دورنمای ترسناك برخود لرزیدم.

وقتی دست «آن کاتریك» مثل آندفعه روی شانه‌ام قرار گرفت احساس آرامش کردم. در حالیکه دفعه اول براثر این تماس ناگهان سراپایم یخ کرده‌بود.

باصدای آهسته گفت :

ـشما بادقت مرا نگاه میکنید وبه چیز دیگری فکر میکنید. میتوانید بگوئید به چه فکر میکنید؟

جوا بدادم :

ـبه‌چیزمهمی‌فکرنمیکنم. در این فکر بودم که‌شما چطوربااینجا آمده‌اید.

ـمن باتفاق یك دوست مهربان باینجا آمده‌ام. از دو روز پیش اینجا هستم.

ـدیروز هم به این گورستان آمده‌اید؟

ـشما چطور میدانید؟

ـحدس میزنم.

روبرگرداند و دو باره در مقابل سنك مزار زانو زد.

پس از لحظه‌ای گفت :

ـاگر اینجا نمی‌آمدم کجا میرفتم؟ دوستی که برای من‌از مادر مهربان تر بود تنهاکسی است که در «لیمریج» باید بدیدنش بیایم. وقتی می‌بینم سنك مزارش کثیف است قلبم پاره میشود! این سنك باید مثل برف سفید باشد! دیروز قسمتی از آنرا پاك کردم و امروز آمده‌ام کارم را تما م‌کنم. آیا کاربدی کرده‌ام؟... نه، میدانم‌که هر کاری بخاطر خانم «فرلی» بکنم بد نیست. این حقشناسی بدون شك در مغزه بیچاره‌اش یك فکر ثابت شده و روزهای سعادت طفولیت هر خاطره دیگری را از مغزش رانده بود!

دانستم که برای جلب اعتمادش باید او را در کاری که شروع کرده بود تشویق کنم.

بتشویق من به پاك کردن سنك ادامه داد. زیر لب کلماتی راکه روی سنك حك شده بود زمزمه میکرد.

برای اینکه ذهنش را آماده کنم گفتم :

ـباید بدانید که‌از دیدن‌شمادر این محل بسیار خوشحالم. آنشب، بعد از حرکت درشکه و رفتن شما خیلی نگران شدم.

با نگاه سوء ظن مرا نگریست و تکرار کرد :

ـنگران؟ چرا؟

نیازمندیهای کوچک

استخدام پیشنهاد

سازمان بیمه‌های اجتماعی کارگران

برای خدمت در شهرستانها احتیاج به چند نفر پزشك دارد داوطلبین واجد شرایط بدفتر بهداری سازمان بیمه های اجتماعی مراجعه نمایند .
مدیر عامل . دکتر رضا صرداری
۳ـ۱ آ ـ ۲۵۲۶۳

سازمان ثلاث

بچند نفر جوان دوچرخه سوار با سواد با داشتن دو چرخه نیازمند است بعد ازظهرها بخیابان نواب‌چهار راه خاکباز کوچه نجاتی شماره ۸ مراجعه فرمایند .
۲ـ۱ آ ـ ۲۵۴۰۳

آگهی استخدام

بچند نفر مهندس و کمك مهندس برق باسابقه جهت کار درشهرستانها با حقوق مکفی نیازمندیم داوطلبان غیر مشمول مشخصات و سوابق‌کار و نشانی‌خودرا تحت شماره ۱۰۷۱ تایك هفته بدفتر روزنامه اطلاعات ارسال دارند .
۳ـ۱ آ ـ ۲۵۳۹۹

استخدام مترجم انگلیسی

« یکنفر که از عهده ترجمه‌مکاتبات انگلیسی برآید و ماشین نویسی لاتین و فارسی را بداند مورد نیاز است . داوطلبان‌بین‌ساعت پنج وشش عصر به شرکت سهامی جیب خیابان اکباتان ساختمان جیب مراجعه فرمایند . »
۲ـ۱ آ ـ ۲۵۳۵۵

شریك کیمیاگری لازم‌است

برای کاریکه پس‌از پنج ماه روزی دوهزار تومان درآمد دارد شریك هویست هزار تومانی لازم است منزل و غذای شاهانه شریك و خانواده‌شان مجانی سرمایه با وثیقه معتبر محفوظ لیسانسیه ها و بازنشستگان مقدمند با راهنمای ۱۰۵۸ اطلاعات مکاتبه فرمائید
۲ـ۱ آ ـ ۲۴۷۳۱

بیکنفر فروشنده مرد که اطلاعات حسابداری نیز داشته باشد با ضامن معتبر برای تمام روز مورد نیازاست (اشخاص مبتدی از مراجعه خودداری نمایند) داوطلبین بفروشگاه علوی خیابان شاهرضا بیخ شمیران‌مراجعه نمایند .
آ ـ ۳۲۹۰۴

سازمان فرهنگی سپهر

بیك راننده با سواد با سابقه‌نیازمند است خیابان شمیران خیابان شادمان تلفن ۳۴۵۰۷ آ ـ ۲۵۵۷۱

مهندس تلویزیون

با سابقه برای نصف روز استخدام می شود .
به شرکت بازرگانی فائده ناصر خسرو پاساژ معظر بعد از ظهر ها از ساعت ۴٫۵ تا ۷ مراجعه فرمائید.
آ ـ ۳۲۹۸۴

تابلو ساز استخدام میشود

آسیا شاه آباد کوچه ظهیرالاسلام
آ ـ ۲۵۴۹۳

استخدام میشود

کارگرحلبی ساز درجه یك جوشکار کاربیت درجه یك کارگر آهن ورق‌کار به جنرال مکانیك شاهرضا کالج‌ـ نبش کوی البرز بین ساعت ۶٫۳۰ تا ۸ بعد از ظهر مراجعه نمایند .
آ ـ ۳۲۹۵۶

ستعلات

خانه ارزان قیمت

باآب و برقو تلفن ۳۱۰ مترخیابان ایرانشهر تخت جمشید نصف پول نصف ملك معاوضه می شود آژانس رایت شاهرضا روبروی سینما رویال تلفن ۳۱۸۵۳ ـ ۳۲۹۷۱
۳ـ۱ آ ـ ۲۴۹۰۳

نارمك ـ تهران‌نو ـ تهران پارس ـ نیروی‌هوائی، سفیدخاك

برای خرید وفروش نقد واقساط زمین و خانه وهرگونه معاوضه به بازرگانی امینی اول سی متری نارمك‌تلفن ۹۱۰۰۹۰ مراجعه‌فرمائید
۱۲ـ۱ آ ـ ۲۹۶۹۲

برای خرید ـ اجاره منازل و آپارتمان

های تهران در شهر و شمیرانات به خانه سیاح تلفن ۴۱۷۴۷ مراجعه فرمائید . ۸ـ۲ آ ـ ۲۴۹۶۳

برای اجاره منزلتان

در شهر و شمیران برای‌خارجیان آژانس پرس نو ۴۸۹۹۶ مراجعه فرمائید .
۲ـ۱ آ ـ ۲۵۴۶۵

یك دستگاه عمارت

هفت اطاق دو زیر زمین دوآشپزخانه لوله کشی بابرق حوض کاشی دو دربی (فروشی و معاوضه) شاهپور کوچه وزیری لبنیات فروشی نوبهار
۳ـ۱ آ ـ ۲۵۵۷۵

پیدا شده

یك جلد شناسنامه و برك معافیت نظام وظیفه بنام ابراهیم اواکم پیدا شده صاحب آن بروزنامه اطلاعات آقای لسانی مراجعه و دریافت دارد.

بفروش میرسد

خانه‌فروشی در بهترین مرکز تهران

بمساحت ۷۱۰ متر بنای سه‌طبقه جدید بدون مشرف با برق و تلفن و گلخانه از خیابان سعدی وشاه‌آباد واکباتان هم راه دارد رجوع فرمائید به تلفن ۳۵۳۱۸ بنگاه استیفانی
۳ـ۱ آ ـ ۲۵۲۴۱

یکباب خانه‌دارای مستقل

برخیابان منیریه و یك قطعه‌زمین مشجر بفروش میرسد طالبین بمداز ظهرها بخیابان منیریه شماره ۱۴۲ ویا بتلفن ۲۵۶۴۳ مراجعه نمایند .
۳ـ۱ آ ـ ۳۲۲۵۶

زمین فروشی یکصدوپنجاه متر درلاله‌زار

مناسب برای ساختن مغازه ومستغلات رجوع فرمائید لاله‌زار ۳۹۷۸۴ به بنگاه کوشان
۲ـ۱ آ ـ ۳۲۹۰۰

جویای کار

جوانی راننده شخصی با سواد و معافیت حاضر است روی اتومبیل سواری کار کند تلفن ۲۶۷۲۴

دیپلمه خدمت کرده در تمام روز جویای کار است بشماره ۱۰۷۲ راهنمای روزنامه اطلاعات مراجعه فرمائید آ ـ ۲۵۵۶۵

دانشجوئی با سابقه ممتد

برای تدریس دروس سیکل اول شیمی سیکل دوم بطور خصوصی آماده است تلفن ۳۰۵۲۰۱:
آ ـ ۲۵۴۵۹

آگهی های کوچك

دفتر وکالت محمدی ساملو

بانتهای باستیون‌شرقی تلفن۴۶۶۳۳ منتقل شده‌است .
۵ـ۱ آ ـ ۲۵۲۸۳

آگهی احضار

بدین وسیله باطلاع‌غیر نظامی‌محمد حسن فرزند رمضان شهرت جمالی محل اقامت محمود آباد ورگز که فعلا مجهول‌المکان می باشد میرساند که چون پرونده اتهامی شما دائر بفرار از خدمت در این دادگاه تحت پیگرد است در صورتیکه از تاریخ درج‌وانتشار آخرین آگهی تا مدت دو ماه خود را بدادگاه تجدید نظر سپاه ۱ مرکز واقع در پادگان بی سیم معرفی ننمائید غیابا به پرونده اتهامی‌شمارسیدگی‌ورای مقتضی صادر خواهد شد .

از طرف رئیس دادگاه تجدید نظر

سپاه ۱ مرکز ـ سرهنگ ستاد ولی‌الله‌افشی
۳ـ۱ آ ـ ۳۲۴۶۰

آگهی حراج

شرکت سهامی کل معادن وذوب فلزات مقداری لوازم فرسوده از قبیل کامیون ـ اتوبوس ـ اتومبیل‌ـ لوازم یدکی ـ لوازم معدنی وغیره را از طریق حراج بفروش میرساند. طالبین میتوانند همه روزه در اوقات کار اداری برای بازدید لوازم مزبور بانبار مرکزی شرکت واقع‌درخیابان تهران نو روبروی بیمارستان بوعلی وبرای کسب اطلاعات بیشتر بقسمت بازرگانی شرکت واقع در خیابان دانشکده (پشت پمپ بنزین‌مجلس) مراجعه نمایند .تاریخ حراج روز یکشنبه ۳۸٫۹٫۲۸ میباشد که‌از ساعت ۹صبح الی یکساعت بعداز ظهر در محوطه انبارانجام خواهدشد. هزینه حراج ومالیات وعوارض کلا بعهده خریدار میباشد وخریدار بایستی بهای لوازم خریداری شده رانقدا پرداخت وحداکثر درظرف یك هفته اشیاء خریداری شده را از محوطه انبار خارج نماید .چنانچه پس ازانقضای مدت مزبور اقدام بخروج آن ننماید سپرده پاکل قیمت پرداختی‌خریدار بنفع شرکت ضبط وهیچگونه حقی برای او باقی نخواهد ماند .
شرکت سهامی کل معادن وذوب فلزات

آگهی مناقصه

اداره حسابداری کل کارخانجات آرتش تعداد ۶۲۵ ورق آهن‌بضخامت ۱٫۵ میلیمتر وبابعاد ۷۰٫۰متر مورد احتیاج کارخانجات اسلحه سازی وایاشرایط زیر از طریق مناقصه خریداری مینماید .
۱ـقیمت آهن بایستی به واحدوزن (کیلو) تعیین شود .
۲ـسپرده مورد مناقصه مبلغ پانزده هـــزار ریال است کـه باید یانقدا بصندوق این اداره‌واقع درانتهای خیابان ژاله پرداخت و قبض رسید ویا تضمین بانکی‌صمیمه پیشنهاد خود نماید (چك بجای‌سپرده قبول نمیشود) در صورتیکه برنده مناقصه از پیشنهاد خود عدول نماید سپرده مزبور بنفع دولت ضبط خواهد شد .
۳ـبرنده مناقصه ملزم است برای حسن انجام کار معادل صدی ده مورد مناقصه رابنام تضمین بصندوق این اداره بسپارد واین مبلغ پس‌از خاتمه تحویل جنس وواریز حساب قابل استرداد است .
۴ـهزینه ثبت قرار داد وپرداخت مالیات وسایر عوارض مربوطه که طبق مقررات بمعامله تعلق بگیرد بعهده برنده مناقصه است .
۵ـاداره مجاز خواهد بود تاصدی بیست‌وپنج از میزان جنس یا کار مورد معامله را کسروبااضافه‌نماید.
۶ـ پیشنهادهای مشروط ومبهم وپیشنهاد هائیکه بعداز مدت مقرر برسد ویا فاقد سپرده باشد مطلقا ترتیب اثر داده نخواهد شد .
۷ـ پیشنهاددهندگان بایستی پیشنهاد خود را که محتوی قبض سپرده ویا تضمین بانکی باشد در پاکت لاك ومهرشده بدفتر این اداره بنشانی خیابان فرح‌آباد محل کارـ خانجات مسلسل سازی تحویل نمایند .
۸ـحضور پیشنهاد دهندگان در جلسه مناقصه بادر دست داشتن معرفی نامه کتبی آزاد است .
۹ـجنس مورد مناقصه باید حد اکثر در ظرف یکهفته در محل کارـ خانجات اسلحه‌سازی تحویل شود.
۱۰ـ مدت قبول پیشنهادات تاآخر وقت اداری روز ۳۸٫۹٫۲۷ خواهد بود .
۱۱ـپیشنهادات واصله درساعت ۱۰ صبح روز ۳۸٫۹٫۲۸ باز وقرائت خواهد شد .
۱۲ـاداره دررد یاقبول هر یك از پیشنهادات مختار است .
اداره حسابداری کل کارخانجات آرتشی
آ ـ ۳۲۹۷۶

بهره وجوائز حساب تامین آتیه بانك‌پارس

تا مبلغ	۱۰۰۰۰	۶٪
از مبلغ	۱۰۰۰۰ ریال تا ۲۰۰۰۰ ریال	۴ونیم ٪
از مبلغ	۲۰۰۰۰ ریال تا ۵۰۰۰۰ ریال	۳٪
از مبلغ	۵۰۰۰۰ ریال تا ۱۰۰۰۰۰ ریال	۲٪
از مبلغ	۱۰۰۰۰۰ ریال تا ببالا	۵٪

۲ جوائز

تعداد جائزه	میزان جائزه
۱ جایزه ممتاز	۲۰۰۰۰۰ریال
۱ جایزه ممتاز	۵۰۰۰۰ریال
۱۰ جایزه ممتاز	۱۰۰۰۰ ریال
۱۰۰ جایزه‌ممتاز	۱۰۰۰ریال
۵۰۰ جایزه ممتاز	۱۰۰ریال

باز کردن حساب در بانك پارس اصفهان بسود شما است .
۳ـ۱ آ ـ ۳۲۵۴۴

آگهی مناقصه خرید آسانسور

اداره ساختمان بانك ملی ایران تهیه و نصب پنج دستگاه آسانسور های ساختمان جدید پس انداز ملی و اداره مرکزی این بانك را ازطریق مناقصه کتبی خریداری مینماید داوطلبان دراین مناقصه میتوانند از تاریخ ۳۸٫۹٫۱۷ تا تاریخ ۳۸٫۹٫۲۹ بدفتر اداره ساختمان واقع در خیابان سعدی کوچه ممتاز مراجعه با پرداخت مبلغ ۱۰۰۰ ریال اسنادو مدارك مناقصه را دریافت نمایند .
شرکت کنندگان بایستی مبلغ دویست هزار ریال بابت سپرده بحساب شماره ۱۰۰۰۸ نزد شعبه فردوسی تودیع نموده قبض سپرده‌را ضمیمه پیشنهاد لاك و مهر شده خود نموده تا آخر وقت اداری روز ۳۸٫۱۱٫۶ بدفتر اداره ساختمان تسلیم نمایند .
پیشنهاد های رسیده در ساعت ۱۰ صبح روز ۳۸٫۱۱٫۷ در محل‌اداره ساختمان بازوقرائت خواهد شد حضور پیشنهاد دهندگان درجلسه مناقصه آزاد بوده وبانك دررد یاقبول یك‌یاکلیه پیشنهادها مختار است .
بدیهی است هـزینه نشر آگهی مناقصه بعهده برنده مناقصه خواهد بود .
بانك ملی ایران
۳ـ۱ آ ـ ۳۲۶۷۸

آگهی تجدید مناقصه نوشت‌افزار

پیرو مناقصه مربوط به‌خرید پوشه فنردارفیبری وکاغذ استنسیل قسمت کارپردازی سازمان برنامه دوقلم نوشت‌افزار راکه عبارت ازپوشه فنردار فیبری وکاغذاستنسیل باشد باشرائط سابق تجدید مینماید. مشخصات پوشه فنردار طبق نمونه موجود دراین قسمت ومشخصات کاغذ استنسیل از کالینه‌های مختلفی که‌ابعاد آن ۲۱یا۲۲ × ۳۸ سانتیمتر ـ۲۱یا۲۲ × ۳۳سانتیمتر و۲۱یا۲۲ × ۲۸ سانتیمتر میباشد. درمورد کاغذاستنسیل تشخیص این قسمت برای برنده بودن جمع مقایسه میزان مرغوبیت وقیمت کالا میباشد وپیشنهاددهنده مکلف‌بقبول تشخیص این قسمت میباشد.
پیشنهادات‌بایدحداکثر تاآخر وقت‌اداری روز دوشنبه ۲۲ آذرماه ۳۸به‌دفتر این قسمت واقع درخیابان استخر تسلیم گردد. پیشنهادات واصله ساعت ۱۱صبح روز سه‌شنبه ۲۳آذر ماه۳۸ دردفتر این قسمت باحضوراعضای کمیسیون مربوطه‌بازوقرائت خواهدشد وحضور پیشنهاد دهندگان یانمایندگان رسمی آنها درجلسه مناقصه‌آزاد است.
۲ـ۱ آ ـ ۳۲۳۵۰ قسمت کارپردازی‌سازمان‌برنامه

آگهی مناقصه خرید پنج قلم چرخ دنده مخصوص الواتورچغندر

شرکت سهامی کارخانجات قندایران پنج قلم چرخ دنده را از طریق‌مناقصه خریداری‌مینمایدشرایطو مشخصات مربوطه در اداره خرید واقع درخیابان شاهرضا مقابل خیابان فرصت موجود می‌باشد پیشنهادات تاآخروقت اداری روز ۱۳۳۸٫۱۲٫۷ قبول ودرساعت ده‌صبح روز بعد باز ورسیدگی خواهدشد . شرکت درمناقصه بمنزله قبولی کلیه شرایط مناقصه است .
۱ـ۲ آ ـ ۳۲۹۷۴

احتیاجات زندگی

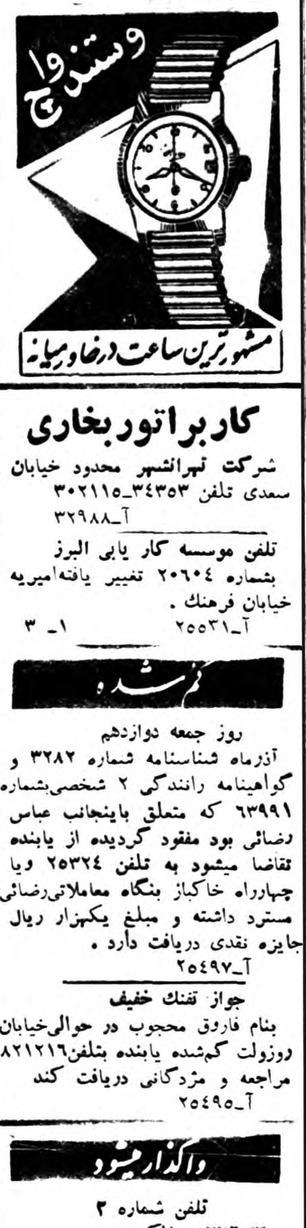

کاربراتور بخاری

شرکت تهرانشهر محدود خیابان سعدی تلفن ۳۴۳۵۳ـ۳۰۲۱۱۵ آ ـ ۳۲۹۸۸

تلفن موسسه کار یابی البرز بشماره ۲۰۶۰۴ تغییر یافته‌امیریه خیابان فرهنك .
۳ـ۱ آ ـ ۲۵۵۳۱

گم شده

روز جمعه دوازدهم آذرماه شناسنامه شماره ۳۲۸۲ و گواهینامه رانندگی ۲ شخصی‌بشماره ۶۳۹۹۱ که متعلق باینجانب عباس رضائی بود مفقود گردیده از یابنده تقاضا میشود به تلفن ۲۵۳۲۴ ویا چهارراه خاکباز بنگاه معاملاتی‌رضائی مسترد داشته و مبلغ یکهزار ریال جایزه نقدی دریافت دارد .
آ ـ ۲۵۴۹۷

جواز تفنك خفیف

بنام فاروق محجوب در حوالی‌خیابان روزولت گم‌شده یابنده بتلفن۸۲۱۲۱۶ مراجعه و مژدگانی دریافت کند
۱ـ۲ آ ـ ۲۳۰۱۶

واگذار میشود

تلفن شماره ۳ بامکاره ۸۲۲۲۵۳ مذاکره شود
آ ـ ۲۵۴۸۳

فروش اتومبیل

اتومبیل فیات ۱۱۰۰ وانت مدل۵۶ بقیمت ۳۹۰۰۰ ریال فوری بفروش میرسد تلفن ۴۸۱۱۰
۲ـ۱ آ ـ ۲۵۳۳۹

یکدستگاه ماشین اوپل رکورد

۱۹۵۸ بدون عیب ـ تمیز بفروش میرسد به تلفن ۳۰۲۱۷۳ مراجعه فرمائید .
۳ـ۱ آ ـ ۲۵۲۹۵

اتومبیل فروشی

یکدستگاه اتومبیل ادسل مدل ۵۸ مرتب بفروش میرسد طالبین بـه نمایندگی فیات دروازه دولت‌ساختمان فیات مراجعه فرمایند .
آ ـ ۳۳۰۰۶

یك بیوك (رودماستر) مدل ۱۹۵۵

بشرط خوب کار کردن بفروش می رسد برای دیدن و توضیحات‌بیشتر لطفا باین آدرس مراجعه فرمائید .
سفارت پاکستان ـ بالای آب‌کرج‌ـ خیابان پهلوی کوچه خسرو خاور تلفن ۶۸۴۴۶ ۲ـ۱ آ ـ ۲۳۰۱۶

آموزشگاههای علمی

اعزام دانشجو باروپا

عده‌ای دانشجو برای تحصیل و کار آموزی دررشته های مختلف فنی باروپا اعزام میگردد. خیابان‌شمیران مقابل بانك صادرات ومعادن شماره ۵۰۵
۵ـ۱ آ ـ ۲۲۱۰۴

مکالمات زبان انگلیسی

در هتل مجللی در انگلستان با صحبت کردن زبان انگلیسی را یاد بگیرید دبیران کلاسهای مختلف‌ما ورزیده ترین فارغ‌التحصیلان دانشگاه اکسفورد میباشند . دانش آموزان مبتدی و یا آشنا بزبان انگلیسی که بیش از ۱۵ سال داشته باشند قبول میشوند . هتل عالی با۱۰۰ اطاق روبروی دریا آسانسور و سایر تسهیلات آدرس
THE REGENCY, RAMSGATE, KENT, ENGLAND
آ ـ ۲۸۸۰ ۳

راهنمای پزشکی اطلاعات

دکترهای متخصص درمجاری ادرار وتناسلی

دکتر محمدرضا مسدد

رزیدنت سابق بیمارستانهای امریکا درمان قطعی بیماریهای مقاربتی‌دروازه دولت روبروی عیات‌تلفن ۳۰۲۵۴۸

دکتر دانشگر

امراض مقاربتی و جلدی سوزاك تازه وکهنه ورم پرستات ضیق مجرا سستی و بواسیر امراض زنانه و نازائی‌ـ خیابان سپه مقابل بیمارستان تلفن ۳۰۲۴۱۶

دکترهای متخصص در بیماریهای جهاز هاضمه

دکتر رفیعی

از دانشگاه پاریس ـ معده‌ـ کبد ـ روده ـ بدیرائی ۴ تا ۸بعدازظهر خیابان جامی اول کوچه پاریس

دکترعباس نیك‌نژاد

متخصص ازدانشگاه پاریس دربیماریهای معده ـ روده ـ کبد ـ لوزالمعده ودرمان بواسیر بدون عمل فیستول ـ فیسور بامتد موثر .
دروازه شمیران خ ـ گرامی

دکتر ا ـ پولوسا

متخصص بیماریهای مقاربتی مجاری ادرار تناسلی خیابان فردوسی‌شمالی کوچه صادق تلفن ۴۶۵۸۹ پذیرائی صبح و عصر .

آزمایشگاه دکتر زمردی

افتتاح وآزمایشهای پزشکی را با روش سیکتر وفوتومتری وگـروپ خون روی کارتهای مخصوص انجام میدهد .
نشانی ـ خیابان شاهرضا ـ بین چهار راه کالج وویلا ـ جنب کوچه سرشاد کاشی ۲۵۴ تلفون ۴۳۹۰۴

دکتر رحمانی

متخصص امـراض اعصاب و روح از دانشگاه لندن خیابان پهلوی بالاتر از چهارراه امیر اکرم تلفن ۴۵۱۱۴ پذیرائی صبح وعصر .

بخش دندانپزشکی شبانه‌روزی
دندان پزشك علی حکیم پور مقدم
شاه‌آباد ـ اول خیابان باغ سپهسالار
کوچه مهندس الممالك تلفن ۳۲۴۸۱

پلی‌کلینیك دکترصدیقی ـ دکترمجاهدی

رزیدنت سابق بیمارستانهای‌امریکا بیماریهای داخلی ـ اطفال ـ مقاربتی ترك تریاك و سایر مواد مخدره ترك الکل
مجهز به دستگاههای رادیوسکپی و اثروسل ترابی (بخور پنی‌سیلین غیره) دیاترمی
پذیرائی بعداز ظهرها و ایام تعطیل و شبها تا صبح
خیابان شاه روبروی مسجد سجاد شماره تلفن ۴۹۵۲۶

کشیك امشب پزشکان

آقایان دکتر سید جلال تهرانی : خیابان شهناز ایستگاه رسومات تلفن ۳۳۳۹۸ ـ دکترشهرزاد:دروازه‌شمیران اول خیابان‌خورشید ـ دکترعبدالمجید مجیدی :خیابان شاه جنب مسجد سجاد .

تقویم اطلاعات

سه‌شنبه شانزدهم آذر ۱۳۴۸
« هفتم جمادی الثانی ۱۳۷۹
« هشتم دسامبر ۱۹۵۹
اذان صبح :ساعت ۵ و ۲۳ دقیقه
طلوع‌آفتاب : ساعت ۶ و۵۹ دقیقه
غروب آفتاب :ساعت ۱۶ و۴۷دقیقه

تلفنهای اطلاعات

تلفنخانه	۳۰۰۱۱ تا ۳۰۰۱۹
شعبه اکباتان	۳۰۲۶۳۳ ـ ۳۰۵۱۰۸
سازمان شهرستانها	۳۰۵۰۱۷
سرویس حوادث	۳۰۳۵۶۹
کانون طوطی	۳۰۴۰۹۲
اطلاعات هفتگی	۳۰۴۸۷۸
اطلاعات بانوان	۳۰۳۳۱۳

صاحب امتیاز و مدیر مسئول : عباس مسعودی
نشانی اداره خیابان خیام چاپخانه اطلاعات

امشب بکدام سینما میروید

سینماهای درجه یك

سینما آسیا

ورق سرنوشت (وایده اسکرین ـ رنگی ـ دوبله بفارسی) با شرکت : جینا لولو بریجیدا ـ ژان کلودپاسکال
شروع : ۱۰٫۵ صبح ـ ۲٫۵ ـ ۴٫۵ ـ ۶٫۵ ـ ۸٫۵ بعداز ظهر تلفن :۳۶۴۲۴

سینما کریستال

پینوایان (تکنی راما ـ رنگی ـ دوبله بفارسی) باشرکت: ژان کابن دانیل دلورم . شروع : ۱۰٫۰ صبح ۲٫۵ ـ ۴٫۵ ـ ۶٫۵ ـ ۸٫۵ بعداز ظهر تلفن ۳۷۶۷۵

سینما کارون

آخرین پل (دوبله بفارسی) باشرکت ماریاشل شروع : ۲٫۵ ـ ۴٫۵ ـ ۶٫۵ ـ ۸٫۵ بعداز ظهرتلفن ۴۰۰۶۵

سینما متروپل

احمق شماره یك (رنگی ـدوبله بفارسی) با شرکت: رداسکلتون شروع : ۱۰٫۵ صبح ـ۲٫۵ ـ۴٫۵ ـ۶٫۵ ـ ۸٫۵ بعد ازظهر ـ تلفن ۳۹۴۱۰

سینما مولن‌روژ

پینوایان (تکنی راما ـ رنگی ـ دوبله بفارسی) باشرکت : ژان‌گابن دانیل دلورم‌شروع : ۱۰٫۵صبح ـ۲ ـ۴ ـ ۶ ـ ۸ بعداز ظهر تلفن : ۳۸۷۶۵

سینما نیاگارا

شوفر فاتو (دوبله بفارسی)باشرکت والتر کیاری ـ آنتونلالوالدی . شروع: ۱۰٫۵ صبح ـ ۲٫۵ ـ ۴٫۵ ـ ۶٫۵ ـ ۸٫۵ بعداز ظهر (جمعه هااز ۹ صبح) تلفن : ۶۵۳۰۷

سینما همای

ساده لوح (دوبله بفارسی) باشرکت راج کاپور شروع ـ ۱۰٫۵ صبح ـ۲ ـ۴٫۵وربع ـ۶ ـ۸ وسه ربع بعداز ظهر ـ تلفن ۴۲۱۶۹

سینماهای درجه دو

سینما السپه

بی ستاره ها با شرکت : والـه ـ ویکن ، شروع : ۲٫۵ ـ۴ ـ۶ ـ۸ بعد از ظهر ـ تلفن ۶۵۷۹۸

سینماپردیس

جانباز صدیق باشرکت رابرت تیلور ـ کی کندال . شروع : ۱۰٫۵ صبح ـ ۲٫۵ ـ ۴٫۵ ـ ۶٫۵ ـ ۸٫۵ بعداز ظهر

سینماتاج

گنج پانجو ویلا (رنگی ـ سوپر اسکوپ) باشرکت : شلی وینترز گیلبرت رولند . شروع :۱۰٫۰صبح ـ ۲٫۵ ـ ۴٫۵ ـ ۶٫۵ ـ ۸وسه‌ربع بعداز ظهر تلفن ۳۳۰۶۴

سینما سیلوانا

پسر دریا با شرکت . تقدسی والامقام .شروع : ۲٫۵ ـ ۴٫۵ ـ ۶٫۵ ـ ۸٫۵ بعداز ظهر ـ تلفن: ۳۳۷۷۷۰

سینما فری

هولش بده(دوبله‌بفارسی) باشرکت آشوك کمار ـ مدهوبالا . شروع : ۴٫۵ ـ ۶٫۵ ـ ۸٫۵ بعداز ظهر تلفن ۲۷۸۹۳

سینمافردوسی

حکیم و دعا نویس (دوبله به فارسی) باشرکت : ویتوریودسیکا ـ مارچلو ماسترویانی . شروع ۹٫۵ صبح ـ ۱۲ ـ ۲ ـ۴ ـ۶ ـ۸ بعداز ظهر ـ تلفن ۳۵۷۸۴

سینما مشعل

پاره دوز و شیر باشتراك : ویکتور ماتیور ـ جین سیمونز . شروع : ۲ ـ۴ ـ۶ ـ۸ بعد از ظهر تلفن : ۳۳۸۲۶

سینمامرداد

شانس و عشق و تصادف با شرکت دلکش ـ وحدت . شروع ۲ ـ۴ ـ۶ ـ۸ بعداز ظهر تلفن: ۳۷۳۸۹

سینماهای درجه سه

سینما سپیلا

شوفر ناتو (دوبله به فارسی) با شرکت : والتر کیاری ـ آنتونلالوالدی شروع : ۱۰٫۵ صبح ـ ۲٫۵ ـ ۴٫۵ ـ ۶٫۵ ـ ۸٫۵ بعداز ظهر تلفن :۳۶۴۲۴

سینما کریستال

پینوایان (تکنی راما ـ رنگی ـ دوبله بفارسی) باشرکت: ژان کابن دانیل دلورم . شروع : ۱۰٫۰ صبح ۲٫۵ ـ ۴٫۵ ـ ۶٫۵ ـ ۸٫۵ بعداز ظهر تلفن ۳۷۶۷۵

سینما کارون

آخرین پل (دوبله بفارسی) باشرکت ماریاشل شروع : ۲٫۵ ـ ۴٫۵ ـ ۶٫۵ ـ ۸٫۵ بعداز ظهرتلفن ۴۰۰۶۵

سینما متروپل

احمق شماره یك (رنگی ـدوبله بفارسی) با شرکت: رداسکلتون شروع : ۱۰٫۵ صبح ـ۲٫۵ ـ۴٫۵ ـ۶٫۵ ـ ۸٫۵ بعد ازظهر ـ تلفن ۳۹۴۱۰

سینما مولن‌روژ

پینوایان (تکنی راما ـ رنگی ـ دوبله بفارسی) باشرکت : ژان‌گابن دانیل دلورم‌شروع : ۱۰٫۵صبح ـ۲ ـ۴ ـ ۶ ـ ۸ بعداز ظهر تلفن : ۳۸۷۶۵

سینما نیاگارا

شوفر فاتو (دوبله بفارسی)باشرکت والتر کیاری ـ آنتونلالوالدی . شروع: ۱۰٫۵ صبح ـ ۲٫۵ ـ ۴٫۵ ـ ۶٫۵ ـ ۸٫۵ بعداز ظهر (جمعه هااز ۹ صبح) تلفن : ۶۵۳۰۷

سینما همای

ساده لوح (دوبله بفارسی) با شرکت راج کاپور شروع ـ ۱۰٫۵ صبح ـ۲ ـ۴٫۵وربع ـ۶ ـ۸ وسه ربع بعداز ظهر ـ تلفن ۴۲۱۶۹

سینماهای درجه دو

سینما المپیا

بی ستاره ها با شرکت : والـه ـ ویکن ، شروع : ۲٫۵ ـ۴ ـ۶ ـ۸ بعد از ظهر ـ تلفن ۶۵۷۹۸

سینماپردیس

جانباز صدیق باشرکت رابرت تیلور ـ کی کندال . شروع : ۱۰٫۵ صبح ـ ۲٫۵ ـ ۴٫۵ ـ ۶٫۵ ـ ۸٫۵ بعداز ظهر

سینماتاج

گنج پانجو ویلا (رنگی ـ سوپر اسکوپ) باشرکت : شلی وینترز گیلبرت رولند . شروع :۱۰٫۰صبح ـ ۲٫۵ ـ ۴٫۵ ـ ۶٫۵ ـ ۸وسه‌ربع بعداز ظهر تلفن ۳۳۰۶۴

سینما سیلوانا

پسر دریا با شرکت . تقدسی والامقام .شروع : ۲٫۵ ـ ۴٫۵ ـ ۶٫۵ ـ ۸٫۵ بعداز ظهر ـ تلفن: ۳۳۷۷۷۰

سینما فری

هولش بده(دوبله‌بفارسی) باشرکت آشوك کمار ـ مدهوبالا . شروع : ۴٫۵ ـ ۶٫۵ ـ ۸٫۵ بعداز ظهر تلفن ۲۷۸۹۳

سینمافردوسی

حکیم و دعا نویس (دوبله به فارسی) باشرکت : ویتوریودسیکا ـ مارچلو ماسترویانی . شروع ۹٫۵ صبح ـ ۱۲ ـ ۲ ـ۴ ـ۶ ـ۸ بعداز ظهر ـ تلفن ۳۵۷۸۴

سینما مشعل

پاره دوز و شیر باشتراك : ویکتور ماتیور ـ جین سیمونز . شروع : ۲ ـ۴ ـ۶ ـ۸ بعد از ظهر تلفن : ۳۳۸۲۶

سینمامرداد

شانس و عشق و تصادف با شرکت دلکش ـ وحدت . شروع ۲ ـ۴ ـ۶ ـ۸ بعداز ظهر تلفن: ۳۷۳۸۹

تآترها

تآتر پارس آناهیتا

اتللو باشرکت :آزرم سهیلی ـ اسکوئی ـ بالاسانیان ـ مصطفی اسکوئی شروع ۸ بعداز ظهر تلفن ۳۸۸۱۱ ـ ۳۳۴۳۳

تآتر تهران (سالن اول)

عاشق بازنشسته باشرکت :وحدت مورین . شروع ۶ ـ۸٫۵ بعد از ظهر

تئاترتهران (سالن‌دوم)

افسانه (سومین شب از هزار و یکشب) با شرکت :فرید سمیما. شروع: ۶٫۵ ـ ۸٫۵ بعداز ظهر جامعه نادرید

بادبزن خانم وبندرمیر . باشرکت مهرزاد ـ شهلا جعفری . شروع: ۸٫۳۰ بعداز ظهر ۱ جمعه‌ها دوماتس تلفن : ۳۲۲۶۵

سینما دیانا

آقا جنی شده باشرکت تفکری‌ـ شهین .شروع: ۱۰٫۵ صبح ـ۲٫۵ ـ ۴٫۵ ـ ۶٫۵ ـ ۸٫۵ بعد ازظهر تلفن ۴۲۰۱۰

سینما رویال

آخرین لحظه با شرکت : وان جانسون . شروع : ۱۰٫۵ صبح ـ ۲٫۵ ـ ۴٫۵ ـ ۶٫۵ ـ ۸٫۵ بعداز ظهر تلفن : ۲۸۲۰۶

سینما رکس

گروه فداکار با شرکت : تب هنتره شروع : ۱۰٫۵ صبح ـ۲٫۵ ـ ۴٫۵ ـ ۶٫۵ ـ ۸٫۵ بعد از ظهر تلفن ، ۳۴۱۶۹

سینما رادیوسیتی

معمای‌بزرك باشرکت: سوزان هیوارد کرك داگلاس شروع: ۱۰٫۵صبح ـ۳ ـ۵ ـ۷ ـ۹ بعداز ظهرتلفن ۴۳۳۲۰

سینما سعدی

ورق سرنوشت دوایدا سکرین ـ رنگی ـدوبله بفارسی» با شرکت جینالولو بریجیدا ـ ژان‌کلودپاسکال شروع ۱۰٫۵ صبح ـ۱۲٫۵ ـ۲٫۵ ـ۴٫۵ ـ۶٫۵ ـ۸٫۵ بعداز ظهر تلفن ۳۶۴۶۸

گزارش کمیسیون دادگستری مجلس شورایملی درباره

لایحه روابط مالك ومستاجر

بقیه ازشماره قبل-

ماده پانزدهم -هیئت داوری مذکور در ماده ۱۰ مرکب از سه نفر خواهد بود که دو نفر از آنان به انتخاب طرفین و یکنفر دیگربتراضی طرفین انتخاب خواهدشدودرصورت عدم تراضی دادگاهی که دعوی‌را به داوری ارجاع کرد اورا انتخاب می نماید

هیئت تجدید نظر تشکیل می شود ازسه نفر اشخاص بصیر که بتراضی طرفین انتخاب والا بقید قرعه‌از طرف دادگاه تعیین میشود رای قطعی و قابل اجرا است .

تبصره (۱) اگر یکی از داور ها در رسیدگی بدوی یا تجدید نظر در جلسه‌ای که برای رسیدگی یا مشاوره به اطلاع قبلی او تعیین رای را که سایر داورها باتفاق گردیده حاضر نشود ویا حاضر شده ولی از دادن رای امتناع‌نماید صادره می‌نمایند معتبر خواهد بود .

تبصره (۲) هرگاه هیئت داوری در مدت قانونی رای صادر ننمایند دادگاه رسیدگی و حکم صادر خواهد کرد .

ماده شانزدهم - وزارت دادگستری از بین کارشناسان رسمی ویا اشخاص ذیصلاحیت عده‌ای را به سمت کارشناسی برای تعیین‌میزان اجاره بها و همچنین ازبین اشخاص صلاحیت‌دار درامور ملکی وصنعتی عده‌ای را بسمت داور مشترك در هرسال انتخاب وبدادگاه معرفی می نماید طرز تعیین وشرایط و میزان حق‌الوکاله کارشناسان و داوران بموجب آئین نامه‌ای است که وزارت دادگستری تنظیم می نماید و بموقع اجرا میگذارد .

ماده هفدهم -حد مواردی که حکم به تخلیه صادر میشود دادگاه در حکم خود بر حسب مورد مهلتی‌که از ده روز کمتر واز دو ماه بیشتر نخواهد بود برای تخلیه تعیین می نماید .

فصل هفتم
مواد مختلفه

ماده هجدهم -حق کسب و پیشه و یا کار به مستاجر محل مزبور اختصاص داردوازتاریخ اجرای‌این قانون انتقال آن فقط با تنظیم سند رسمی قانونی شناخته می شود .

ماده نوزدهم -مستاجر محل کسب و پیشه ویاکارمیتواند محل مزبور را بغیر انتقال دهد مشروط براینکه اولا مستاجر جدید بهمان کسب و پیشه وکار مشغول شودکه دراجاره نامه قید گردیده و ثانیا مدت اجاره جدید از مدت اجاره اصلی تجاوز ننماید . مستاجری که بتواند محل کسب و پیشه وکار را بدیگری بطریق فوق‌انتقال دهد باید بوسیله اظهار نامه موجر بهمان دفتراسناد رسمی که اجاره‌نامه اصلی راتنظیم نموده برای روز وساعت معین‌جهت شرکت در تنظیم اجاره نامه دعوت نماید چنانچه موجر یا نماینده قانونی او در وقت مقرر حاضر نشد سند انتقال از طرف‌دفتر خانه تنظیم ومراتب درآن تذکر داده خواهد شد

درصورتیکه مالك بانتقال محل کسب و پیشه و کار رضایت‌ندهد مستاجر سابق و جدید متقاضیان مشمول پرداخت مال‌الاجاره خواهد بود .

تبصره ۱-شرط سلب حق انتقال بغیردراجاره نامه مربوط به محل کسب و پیشه و کار بدون‌اثراست.

تبصره ۲-درصورتیکه مال‌الاجاره مستاجر جدید زیادتراز مال‌الاجاره مستاجر قبلی باشد نصف مابه‌التفاوت همان اجاره اصلی افزوده خواهد شد که‌مالك حق مطالبه آنرا دارد.

ماده۲۰ اشتغال اجاره از طرف مستاجر محل کسب و کار بدیگری برای کسب و پیشه و یاکاری بغیر از آنچه که‌در اجاره نامه مجاز است منوط به‌موافقت کتبی موجر می‌باشد .

ماده ۲۱ هرشخصی که بدون داشتن عناوین مذکوردرماده یك و تبصره آن بدون رعایت مقررات این قانون محل سکنی و پیشه و کسب و کاررا متصرف شود تصرف عدوانی محسوب‌ودادستان‌محل طبق مقررات‌قانون‌جلوگیری‌ازتصرف‌عدوانی حکم به‌خلع‌ید او خواهد داد .

ماده ۲۲ موجر درموقع تجدیداجاره میتواند باستاجر جزء مستغلات معامله کرده و قسمتی از مورد اجاره راکه درتصرف مستاجرجزءاست‌بخود او اجاره دهد .

ماده ۲۳-درصورت فوت مستاجر ورثه‌او مجتمعا حق استفاده ازمورد اجاره را باهمان مال‌الاجاره اجاره نامه مورث وهمچنین حق‌درخواست تنظیم اجاره نامه‌را تجمعا خواهند داشت وهریك از آنان که‌مال‌الاجاره را بپردازند .موجب‌برداشت ذمه و سایرین خواهد بود .

ماده ۲۴- هرگونه قرارداد یاسند مخالف مقررات این قانون بی‌اثر خواهد بود.

ماده ۲۵- درمواردی که برای توسعه واحداث معابر ومیدان محل کسب وپیشه وکار خراب واز بین میرود مستاجر حق مطالبه خسارت بعنوان حق‌کسب وکار وپیشه از شهرداری خواهد داشت.

ماده ۲۶- ازتاریخ اجرای این قانون آئین‌نامه تقدیمی مال‌الاجاره مستغلات مصوب ۲۵ر۷ر۱۳۲۴ و ماده ۶۷۷قانون آئین‌دادرسی مدنی وسایر مقررات وقوانین کهبامفاداین قانون مغایرت داشته باشد ملغی است.

کلیه پرونده‌هائی که‌در اداره‌تعدیل مال‌الاجاره موجود بوده ومنتهی‌به صدور حکم قطعی نشده‌باشدبرونده های هیئت‌های تشخیص بدادگاه های شهرستان صلاحیتدار اداره ثبت اسنادواملاك ارجاع‌میشود تاطبق مقررات این قانون رسیدگی ورای مقتضی صادر شود. وهمچنین آرائی که هیئت‌های بدوی قبل از اجرای این قانون صادر کرده وقابل تجدید نظر باشند ظرف ده‌روزپس ازابلاغ در دادگاههای شهرستان صلاحیتدار قابل رسیدگی پژوهش میباشد.

تبصره -حدمورد پرونده‌های‌مربوط به‌محل کسب وکار وپیشه قبل از اجراء این قانون حکم‌قطعی‌به‌تخلیه صادر ومستند حکم سازش نباشد اگر اجراء نگردیده باشدبتقاضای یکی‌از طرفین‌موضوع بداوری‌ارجاع میگردد که دادرباتوجه به اوضاع واحوال قضیه‌رای به‌تخلیه یاپرداخت حق‌کسب وکار وپیشه به مستاجر یابقاء مستاجر درعین مستاجره و پرداخت مبلغی از طرف مستاجر به موجر صادر نماید. مرجع اجراء احامی که مستند آنها سازش‌باشد اداره کل ثبت خواهد بود.

ماده ۲۷- این قانون در نقاطی اجراء خواهد شدکه تاکنون‌مشمول قانون مال‌الاجاره بوده ویاوزارت دادگستری لزوم اجراء این‌قانون رااعلان نمایند. والا طبق مقررات وقوانین ممنوعه عمل خواهدشد.

ایران مرکز جهانگردان شده‌است

نیویورك‌هرالدتریبون مینویسد : گنبدهای طلائی مساجد - جواهرات‌سلطنتی کاشیکاریها وبازارهای سرپوشیده سرزمین شاهنشاهان باستانی مورد توجه جهانگردان قرار گرفته است .

روزنامه نیویورك هرالد تریبون در شماره اخیر خود مینویسد :

باافزایش مداوم حمل ونقل هوائی از طریق تهران درسالهای اخیرایران یعنی سرزمین هزار ویکشب وقصر افسانه‌ای تاج و تخت شاهنشاه باستانی تبدیل بیك مرکز مهم جهانگردان‌شده‌است .

گنبد طلائی وکاشی مسجد شاه که یك مسجد قدیمی درمرکز تهران می‌باشد شکوه تاریخی این کشور را بخاطر می‌آورد واز آن بزرگتر وبا شکوه ترمسجد سپهسالار است‌که ساختمان آن درسال ۱۸۳۱ پایان یافته است .

این مسجد هنگام اجرای مراسم رسمی مورد استفاده قرارمیگیرد .بزرگترین بانك ملی‌ایران جواهرات سلطنتی که‌شامل مرواریدهائی بدرشتی‌تخم مرغ و بزرگترین زمردهای جهان‌باشد میتوان دید .

همچنین منظره‌کاخ گلستان که تخت سلطنت‌شاهان قدیم ایران درآن قراردارد باميناتورها و آئینه‌کاریهائی که‌مربوط به قرن هفتم می‌باشد جلب توجه میکند .

دردموزه معماری این‌کشورجواهرات وجود دارد که‌دارای سابقه بیشتری بوده وبرخی از آنها متعلق به ۶هزار سال پیش است .

دربازار تهران یاسبزه‌میدان خریدو نقره های قلم کاری شده بین جهانگردان رواج بسیار دارد .

دراین بازار البارهای‌عظیمی وجود دارد که‌مملو از فرشهای دست‌بافت زنان ایرانی در سراسر کشوراست هرناحیه ای‌سبك و فرم خاصی برای بافتن فرشهای خوددارد .

زنان جهانگردان دراینجا پارچه‌های دست بافت باطرحهای عالی خواهند یافت .درهمین بازار چلوکباب که محبوب‌ترین غذای ملی ایران است یافت میشود ودررستورانهای خوب تهران غذاهای اروپائی‌بدست میرسد.

مسافرتی به‌ساحل دریای خزر مرکز خاویارجهان توام باتوقف درهتل‌های درجه‌اول ساحلی خواهدبود .

طبق خبر روزنامه فیگارو

قراردادی بایك شرکت فرانسوی برای‌تحویل یك‌کارخانه قند ویك‌کارخانه تصفیه شکر بایران امضاء شد

نخستین نتایج نمایشگاه فنی پانزده روزه فرانسه در تهران ازهم اکنون ظاهرشده‌است .نخستین سفارش مهم پس‌از پایان‌این‌نمایشگاه بفرانسه رسیده‌است اخیرا شرکت «نایو- لیل کای» قرارداد مهمی‌درباره تحویل یك کارخانه قند و یك کارخانه تصفیه شکر امضاء کرده است .

این سفارش جمعا به‌دومیلیارد و نیم فرانك بالغ میشود .دراین‌قرار داد نه‌تنها تحویل مواد وماشین‌آلات واعزام کارشناسان برای نصب‌آنها پیش بینی شده بلکه‌تربیت کارشناسان ایرانی نیز در نظر گرفته شده‌است ازهم‌اکنون میتوان پیش بینی کرد که از این پس فرانسه در اجرای برنامه هفت ساله ایران سهم بیشتری خواهد داشت .

لوموند مینویسد:

شاهنشاه علل لزوم افزایش‌کمك بیشتر امریکارا بایران برای آیزنهاور تشریح مینمایند

روزنامه لوموند ضمن انتشار برنامه سفر تاریخی پرزیدنت آیزنهاور به یازده کشور جهان می نویسد رئیس جمهوری امریکا مدت پنج ساعت نیز درتهران توقف خواهد کرد وناهار را با اعلیحضرت همایون شاهنشاه صرف خواهند نمود .

لوموند اضافه میکند ظاهرا شاهنشاه در مذاکرات خود با رئیس جمهوری امریکا عللی را که موجب شده است ایران از امریکاخواستار کمکهای بیشتری شود برای ایزنهاور تشریح خواهند فرمود .

ایران که اکنون ازسیاست بیطرفی دست کشیده و به اتحادیه های نظامی غرب پیوسته است از چند ماه پیش مورد حملات تبلیغاتی شوروی قرار گرفته است . ایران با داشتن دو هزارو پانصد کیلومتر مرز مشترك با روسیه ناچار است ارتش مجهزی را نگهداری کندکه هزینه سالانه آن به چهار صد میلیون دلار بالغ میشود .

این مبلغ اکنون باکمك ایالات متحده تعدیل و جبران میشود ولی با مسائل اجتماعی که‌اکنون ایران با آن مواجه است این‌کشور احتیاج به کمکهای اضافی دارد که امریکا در اعطای‌آن مردد است .

کنفرانس کارگری سنتو پایان یافت
کنفرانس پیشنهادکرده که کنفدراسیونی ازکارگران عضو پیمان تشکیل گردد

کنفرانس کارگری سنتو دیروز جلسات خود را در کراچی بپایان رسانید . طبق گزارش دیشب‌رادیو کراچی این کنفرانس در قطعنامه خود پیشنهاد کرده که یك کنفدراسیون عضو پیمان تشکیل شود تاکشور های عضو زل خودر بهتر و موثر تر ایفاکنند.کشورهای عضو موافقت نمودند که در محافل و مجالس بین‌المللی بعنوان یك‌هیئت ویك گروه خط مشی واحدی را اتخاذ و دنبال کنند .

کنفرانس پیشنهاد کرده است که هیئتی مرکب از کارگران و نمایندگان کارگران و کارفرمایان از کشور های یکدیگر دیدن کنند. بعلاوه کنفرانس تصمیم گرفته‌است برنامه باسواد نمودن کارگران عضو پیمان مرکزی اجرا گردد و کارگران کشور های عضو با یکدیگر متحد و متفق شوند که‌با کمونیزم‌بهر صورت که در منطقه پیمان وجود داشته باشد مبارزه کنند . نتایج پیشنهادات کنفرانس برای دول شرکت کننده جهت‌اخذ تصمیم نهائی ارسال خواهد شد .

شرکت تعاونی ساختمانی کارمندان نفت

نظربا‌اینکه حضور ۳۷نفراز سهامداران (اصالتا ووکالتا) درروز شنبه ۱۳آذرماه ۳۸برای رسمیت جلسه مجمع عمومی سالیانه شرکت تعاونی ساختمانی کارمندان‌نفت کافی‌نبود عدم‌رسمیت جلسه‌اعلام گردید وبدینوسیله از سهمداران محترم برای تشکیل مجددآن درتاریخ‌شنبه ۲۷آذرماه ۳۸ساعت پنج‌ونیم بعدازظهر درمحل باشگاه نفت دعوت مینماید .

دستور مجمع :

۱-استماع گزارش هیئت مدیره وبازرسان
۲- رسیدگی بصورت حساب سالیانه شرکت
۳-شوروبررسی واخذ تصمیم نسبت‌به برنامه وخط‌مشی آینده‌شرکت
۴-انتخاب هیئت مدیره وبازرسان

توضیح‌آنکه بموجب بندب ازماده ۱۶اساسنامه مجمع نامبرده‌در این باربا‌حضور هرچند نفراز سهمداران که‌حاضرباشند رسمیت‌خواهد یافت .

از طرف هیئت‌مدیره شرکت‌تعاونی ساختمانی کارمندان نفت
فرج‌الله اسکندری پور
آ-۲۵۵۴۱

درتاریخ چهاردهم آذرماه سارقین گاوصندوق مغازه اینجانب‌را که محتوی وجه‌واسناد وسفته وچك‌وقرارداد ودفاتر تجارتی بودبسرقت برده‌اند بدینوسیله باطلاع‌عموم وکسانیکه باااینجانب‌طرف معامله هستند میرساند که‌از تاریخ فوق‌کلیه اسناد وسفته وچك باامضای اینجانب ازدرجه اعتبار ساقط می‌باشد .

ابوالفتح رابط
خیابان تخت جمشید -چهارراه بهار -تریکومند
آ-۲۵۵۵۳

آگهی تشکیل دادگاه بخش

دراردستان دادگاه بخش تشکیل وازتاریخ ۱ر۹ر۳۸ رسما افتتاح شده ودفتر دادگاه ازتاریخ مذکور قبول دادخواست مینماید.

۱-۳ آ-۳۲۴۵۴ وزیردادگستری

تشکیل جلسه عمومی

سندیکای دارو سازان ایران بدینوسیله از عموم داروسازان و اعضای خود دعوت می نماید که جهت استماع گزارش هیئت مدیره قدیم وانتخاب هیئت مدیره جدید سندیکا در ساعت سه بعداز ظهر جمعه دهم دیماه ۱۳۳۸ در محل سندیکا حضور بهمرسانند .

آ-۲۵۵۶۹

محل شرکت سهامی احداث

به خیابان شاهرضا جنب سینما رویال کوی رامسر شماره ۱۴ تغییر یافته است . تلفن : ۶۵۳۸۹ - ۶۷۶۴۵
آ-۲۵۵۳۷

محل شرکت سهامی نیوند

به خیابان شاهرضا جنب سینما رویال کوی رامسر شماره ۱۴ تغییر یافته است . تلفن : ۶۵۳۸۹ - ۶۷۶۴۵

آگهی تاسیس شرکت سهامی لوماشیمی

بمنظور تولید -تبدیل -بسته بندی -ورود و فروش هرگونه محصولات شیمیائی و کودهای‌شیمیائی ومواد اولیه و نیمه ساخته‌شده بحساب خود یا بطریق حق‌العمل کاری وسایر معاملات صنعتی و بازرگانی ومالی که بطور مستقیم یا غیر مستقیم بموضوع شرکت ارتباط داشته باشد شرکتی بنام شرکت سهامی لوماشیمی که سرمایه آن مبلغ‌دو میلیون ریال تعیین گردیده و بدویست سهم ده هزار ریالی بی‌نام تقسیم و تمام بهاء اسمی آن نقدا پرداخت شده ودر تحویل‌واختیار مدیران شرکت می باشد از تاریخ دهم آذر ماه ۱۳۳۸ بمدت نامحدود در تهران خیابان خیام پاساژ امیرسلیمانی تشکیل گردیده ود رتاریخ چهاردهم آذرماه ۱۳۳۸ در دفتر ثبت شرکت های داخلی بشماره۷۰۱۳ به ثبت رسیده است آقای گلوس شنفلد رئیس و آقای هانس کاره نایب رئیس هیئت مدیره و آقایان گئورك گریستف والتریك ومهندس ضیاءالله توانگر اعضاء هیئت مدیره ومدیران عامل شرکت می باشند و حق امضاء بایکی از مدیران عامل باتفاق مدیر عامل دیگر یاباتفاق یکی‌از اعضاء هیئت مدیره ویایکی از نمایندگان مختار یا مدیرانی که‌از طرف هیئت مدیره تعیین میشوند خواهد بود ضمنا آقایان کلوس کارل ویلهلم بومان ویل لورنز نمایندگان مختار شرکت هستند که برای امور فروش تجارتی عادی از طرف هیئت مدیره انتخاب وهریك‌از آقایان نامبرده درباره امور مربوطه بخود حق دارند متفقا بایکی از مدیران عامل شرکت اسناد واوراق مربوطه را امضاء نمایند و آقای هرمز فروحی‌برای مدت یکسال بسمت بازرس شرکت تعیین شده است رئیس اداره ثبت شرکت ها وعلائم تجارتی واختراعات.مهدی‌نراقی
آ-۲۵۵۲۹

از فردا صبح

سینما چارلی

سینما حافظ

سینما رویال

یك فیلم کاملا سرگرم کننده وفراموش نشدنی

همه خوشحالند: همه دلربایند: ((همه بازیچه عشقند))

دوبله بفارسی درایتالیا
محصول مشترك ۱۹۵۹ ایتالیا وفرانسه

TU TTI INAMORATI

باشرکت: مارچلو ماستروپانی-ژاکلین ساسارد که بانمایش این فیلم برای اولین‌بار در ایران معرفی میشود ماریز امرلینی - کابریل فرزتی

«کاویانفیلم»

صید پائیزه ماهی رضایتبخش بود

باوسائل موجود، صید زمستانی‌هم رضایتبخش‌خواهدبود

ازصیدماهی بوسیله تورهای نایلونی جلوگیری میشود ولی‌اگردهانه تورها ۷ سانتیمتر باشد چطور؟

خبرنگارما ازبندر پهلوی گزارش میدهد چندروز قبل آقای هنجنی مدیرعامل شرکت شیلات به‌بندر پهلوی واردگردیدوضمن رسیدگی بکلیه قسمتهای مختلف شرکت شیلات ازسالن خاویار سازی نیز بازدید بعمل آورد وازفعالیتهای خاویار سازی که‌روز بروز اهمیت فراوانی کسب میکند اظهارخشنودی نمود آقای هنجنی پس‌از آن‌باتفاق آقای مهندس فروتن پوررئیس‌اداره کل شیلات‌شمال رونخانه شلمان رود وصید گاههای مجاور آن‌را مورد بازدید قرار داد .درجلسه مشترکی که‌باحضورآقایان، هنجنی رئیس هیئت‌مدیره ، مدیرعامل شرکت شیلات ، آقایان لاشائی فرماندار ، مهندس فروتن‌پور رئیس اداره کل‌شیلات‌شمال‌و نمایندگان منتخب صیادان‌آزادتشکیل گردید خواسته های صیادان راجع باستفاده ازتور نایلون مورد بررسی قرار گرفت دراین جلسه نمایندگان صیادان تقاضا داشتند اجازه داده شود که صید ماهی بوسیله تور های نایلون انجام گیرد ولی چون گفته شد که‌بکاربردن تورنایلون برای نسل‌ماهی زیان آور می‌باشد وموجب معدوم شدن نسل ماهی میگردد باینجهت ازبکار بردن تور نایلون جلوگیری میشود ولی نمایندگان صیادان اظهار داشتند که ماحاضریم دهانه‌های تورهای نایلون را بقطر ۷سانتیمتر بگیریم تاماهیهای کوچك صید نشود و به‌نسل ماهی زیانی وارد نگردد . جلسه مزبور بمدت‌شش ساعت‌بطول انجامید و طبق اظهار یکنفر از مطلعین شرکت شیلات این‌جلسه تانتیجه قطعی ادامه‌خواهد داشت . خبرنگارما اضافه میکند درتماسی که‌باآقا یان هنجنی مدیرعامل شرکت شیلات شمال رونخانه شلمان رود وصید گاههای مجاور آن‌را مورد بازدید قرار داد .درجلسه مشترکی که‌باحضورآقایان، هنجنی رئیس هیئت‌مدیره ، مدیرعامل شرکت شیلات ، آقایان لاشائی فرماندار ، مهندس فروتن‌پور رئیس اداره کل‌شیلات‌شمال‌و نمایندگان منتخب صیادان‌آزادتشکیل گردید خواسته های صیادان راجع باستفاده ازتور نایلون مورد بررسی قرار گرفت دراین جلسه نمایندگان صیادان تقاضا داشتند اجازه داده شود که صید ماهی بوسیله تور های نایلون انجام گیرد ولی چون گفته شد که‌بکاربردن تورنایلون برای نسل‌ماهی زیان آور می‌باشد وموجب معدوم شدن نسل ماهی میگردد باینجهت ازبکار بردن تور نایلون جلوگیری میشود ولی نمایندگان صیادان اظهار داشتند که ماحاضریم دهانه‌های تورهای نایلون را بقطر ۷سانتیمتر بگیریم تاماهیهای کوچك صید نشود و به‌نسل ماهی زیانی وارد نگردد . جلسه مزبور بمدت‌شش ساعت‌بطول انجامید و طبق اظهار یکنفر از مطلعین شرکت شیلات این‌جلسه تانتیجه قطعی ادامه‌خواهد داشت . خبرنگارما اضافه میکند درتماسی که‌باآقا یان هنجنی مدیرعامل

شرکت شیلات ومهندس فروتن‌پور رئیس شیلات شمال بعمل آمداز وضع کارکرد شرکت شیلات در سال گذشته اظهار رضایت‌بعمل آمد وگفته‌شد درسال‌جاری برنامه های پائیزه صیدماهی های‌خاویار بطرز مطلوبی انجام گردیده ووضع صید ماهیهای خضروفی رضایتبخش بوده است انتظار میرود باوسائل مدرنی که‌هم‌اکنون دراختیارشرکت شیلات قرار گرفته وضع صید زمستانی هم رضایتبخش باشد .

افتتاح کلاس تعلیمات سرکارگران

دراین‌کلاس ۱۵ نفرسرکارگر بمدت ۸ روز شرکت‌دارند

چندروز قبل کلاس تعلیمات سرپرستی کارگران شهرستان قزوین درسالن کارخانه بافندگی کور اوغلی این‌شهرستان افتتاح گردید درمراسم افتتاح این‌کلاس ابتدا رئیس اداره کاروسپس فرماندار قزوین بیاناتی ایراد کردند وآنگاه آقای بختیار . فرماندار کلاس مزبوررا افتتاح کرد .درپایان این مراسم آقای معتمدی رئیس‌اداره تعلیمات بسرپرستی‌وزارت کاربیانات مبسوطی پیرامون نتایج تشکیل اینگونه کلاسهابیان داشت کلاس‌مزبوربمدت ۸روز ادامه خواهد داشت ودراینمدت ۱۵نفرسرکار گر درکلاس تعلیمات سرپرستی کارگران تعلیم خواهند دید .

تامین زغال

از رضوانده خبرنگارما گزارش میدهد براثر اقداماتی که از طرف آقای مهندس طباطبائی سرجنگلدار طوالش و آستارا بعمل آمده‌است زغال بحد کافی دردسترس اهالی رضوانده ودیگر مناطق مختلف طوالش قرار گرفته و حتی روزانه در حدود شش تن زغال مصرفی مردم بندر پهلوی نیز ازاین منطقه حمل میشود ودراختیار آنان قرار میگیرد .

برای ایجاد و توسعه باغ ملی

استاندار پنجهزارمتر زمین یکی‌ازمالکین راواگذارکرد

خبرنگارما از جیرفت گزارش میدهد چندی قبل که‌استاندار کرمان برای بازدید وضع‌عمومی جیرفت باینمنطقه واردشد آقای‌سالاری فرماندار جیرفت تقاضا کرد که علاوه‌بر زمینهای گورستان متروك‌شهر چنانچه مقدار پنجهزارمترزمین هم‌اززمینهای مجاور آن که‌متعلق به‌آقای عامری یکی‌ازمالکین اینمنطقه می‌باشد برای باغ‌ملی واگذار شود باغ ملی‌خوبی خواهیم داشت. آقای‌استاندار بنمایندگی ازطرف آقای عامری مقدارپنجهزارمترزمین برای‌ایجادوتوسعه باغ‌ملی‌جیرفت‌واگذارنمودوپس ازاین واگذاری جریان رابه‌آقای عامری که‌درتهران می‌باشد اطلاع داد .فعلابرای ایجاد باغ‌ملی‌زیبائی درجیرفت اقدام لازم بعمل می‌آید.

باصرف چهل هزار ریال اعتبار

کودکان پرورشگاه قوچان نونوار خواهند شد

برای تقلیل نرخ خواربار وتثبیت‌قیمت آن اقداماتی بعمل آمده‌است

چندروز قبل بمنظور اطلاع ازبرنامه های اصلاحی‌وعمرانی‌آقای ناظمی فرماندار جدیدقوچان بامشارالیه مصاحبه‌ای بعمل آمد آقای ناظمی درباره کمك بمستمندان وکودکان‌پرورشگاه‌قوچان اظهار داشت چند روز قبل از پرورشگاه شهرداری بازدید شد و در این بازدید معلوم گردید که وضع پرورشگاه‌از لحاظ نگاهداری‌کودکان و پوشش آنان چندان تعریفی ندارد بهمین جهت بـرای بهبود وضع پرورشگاه چهل هزار ریال اعتبار از محل کمك بمستمندان برای خرید لباس کودکان پرورشگاه اختصاص داده شد ولی چند روز آینده لباس برای کودکان‌پرور نگاه خریداری خواهد شد .آقای ناظمی سپس‌افزود وضع گرمخانه قوچان هم چندان رضایتبخش‌نبود ولی بازدیدی که از آنجا بعمل آمد برای بهبود وضع آن دستوراتی داده شده ضمنا برای تقلیل نرخ‌خواربار وتثبیت نرخ آن تصمیماتی گرفته شده است‌تا گرانفروشان باشد،مجازات محکوم شوند

هرکس بقدر همت خود...

برای‌کمك بمستمندان اعانه جمع‌آوری میشود

جهان درآمدشهرداری شهرستان اراك بازای اقساط تعهدی‌بسازمان برنامه پرداخت میشود ومبالغی بیش‌از پنج‌میلیون‌و هفتصد هزاررریال هم‌بفرهنك، بهداری‌وتربیت‌بدنی بدهکار میباشد باینجهت بااختصاص دیفن‌بیست دینار عوارض بنزین بسازمان اردوی کار وضع مالی‌شهرداری طوری شده است‌که قادر باداره امور پرورشگده وکمك بمستمندان نمیباشد طی جلسه‌ای که‌بشرکت آقایان دادستان ،رئیس شهربانی ،شهرداروچندنفر از معتمدین محل تشکیل گردید پس‌از انجام مذاکرات لازم به‌پیشنهاد آقای خواجه‌نوری فرماندار اراك حسابی بشماره ۳۲۱۴دربانك ملی اراك افتتاح شد که هرکس بقدرهمت خودمبلغی بحساب مزبور واریز کند وباینوسیله‌مبلغی جمع‌آوری شود تابمصرف کمك بمستمندان برسد.

برای استقبال ازآیزنهاور

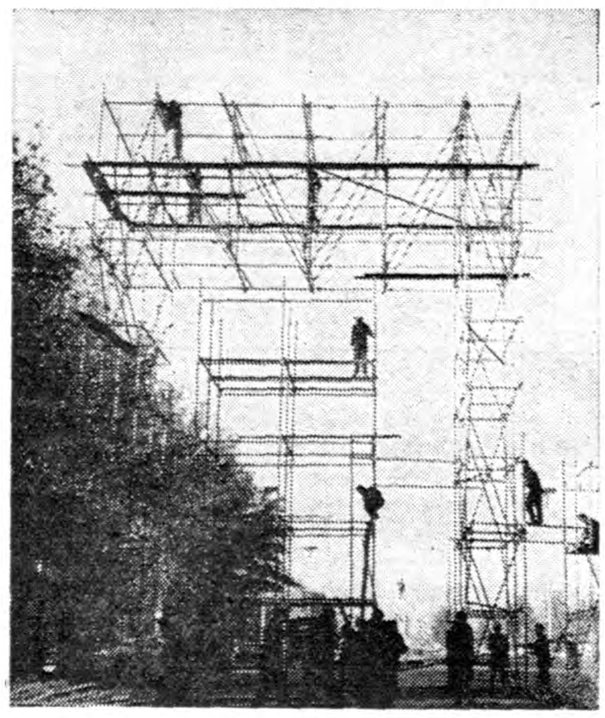

برای استقبال از پرزیدنت آیزنهاور رئیس جمهوری امریکا از چند روز قبل فعالیتهائی آغاز شده و تهران خودرا برای استقبال از حضرت رئیس جمهوری کشورهای متحده امریکا آماده میکند درعکس بالا یکی از طاق نصرت‌هائی که درمدخل میدان ۲۴اسفند تهران‌بخاطر ورود آیزنهاور برپا میگردد دیده میشود .

تورین برق بکارافتاد

ولی در روشنائی‌کبریت باید شعاع برق را جستجوکرد

گمان میکردیم که بابکارافتادن توربین برق، هم‌حق انشعاب ازبین میرود وهم نرخ برق تقلیل میابد وهم نیروی‌برق تقویت میشود...

باین خیال بابکارافتادن توربین‌برق خشنود شدیم ولی باید بگویم ازآنهنگام که‌توربین برق درکاشان کار افتاده هرشب قسمتی ازشهر کاشان درخاموشی بسر میبردوآن قسمت ازشهر هم که‌لامپهای برق روشن است باید درروشنائی کبریت نورلامپ برق‌راجستجو کرد. بااینوضع نه‌تنها قیمت نیروی برق تقلیل نیافته است بلکه حق‌انشعاب هم مانند سابق برقرار است درصورتیکه بعلت‌کمبود نیروی برق مردم از شمع‌استفاده میکنند .گزارش بالاراخبرنگار ماازکاشان اطلاع داده است.

صحنه‌جنگ آرام شد

مامورین انتظامی درقریه «نوریچه» مستقرگردیده‌اند وبازپرسیهای‌محلی ادامه دارد

۱۹ نفر باتهام محرکین اصلی زدوخورد دستگیر شدند

درشماره گذشته باستحضار خوانندگان عزیز رسیدکه طی اختلافات ملکی درقریهٔ «نوریچه» ازتوابع گرگان بین کشاورزان زدوخورد خونینی درگرفت ودراین زدوخورد پنجنفر مقتول وعده زیادی مجروح‌شدند .

اینك خبرنگار ماازگرگان طی گزارشی اطلاع میدهد بادخالت مامورین انتظامی هم‌اکنون وضع قریهٔ نوریچه کاملا آرام است‌وبرای جلوگیری از تجدید زدوخورد و پیش‌آمدهای احتمالی وهمچنین‌برای موآقبت بیشتراز وضع‌قریه واهالی آن افراد ژاندارم درقریهٔ مزبور مستقر شده‌اند .خبرنگار ماضافه میکند تاکنون پنج‌قبضه اسلحه‌از انواع مختلف متعلق‌به کشاورزان که صاحبان آن پس‌از زدوخوردبه صحرا انداخته بودنداز میان‌علفزارها کشف‌گردید وتحویل‌دادسرای گرگان شدباید گفت این‌اسلحه‌ها برای محافظت از محصول کشاورزی دردست کشاورزان بود ولی دراین زدوخورد خونین ،کشاورزان این اسلحه‌هارا برای کشتار یکدیگر بکار بردند وحالااین اسلحه‌ها که ازترس مامورین بوسیله کشاورزان درصحرا پنهان شده است یکپارچه ازدیگری کشف میگردد.

خبرنگار ماضافه میکند تاکنون نوزده‌نفرباتهام شرکت دراین‌زدو- خورد دستگر گردیده وزندانی شده‌اند وگفته میشود این عده‌اغلب از محرکین اصلی زدوخوردبوده‌اند رویهمرفته تعداد مقتولین این زدوخورد پنجنفرمیباشند ومجروحین نیز تاکنون تعدادشان به پانزده‌نفر رسیده است‌که این مجروحین در بیمارستان گرگان بستری وتحت معالجه میباشند.

کلیه این مجروحین براثراصابت گلوله مجروح گردیده‌اند وفعلا بازپرس دادسرا در قریهٔ نوریچه میباشد.

گذشته وحال فرقی نکرده است

وظائف شهرداری درفریمان مختل میباشد

خبرنگار ماازفریمان گزارش میدهد بااینکه انجمن شهرفریمان منحل گردیده است معهذا گفته میشود هنوز شهردار این‌شهر عملا برسرکار است.

ازآن گذشته فعلا نه‌تنها هرشب برق‌یك قسمت ازشهر فریمان خاموش است بلکه بهای‌خواربار ونان‌وگوشت هم‌در این‌شهر به طور دلخواه تعیین میشود .وضع‌نظافت شهر چندان تعریفی ندارد وعلاوه براینها اهالی ازلحاظ آب آشامیدنی در مضیقه میباشند واسفالت خیابانها هم تاکنون انجام نشده است مردم فریمان بخود میگویندآنوقت که‌انجمن شهر وجود داشت وضع‌شهر تقریبا همینطور بود وحالا هم که‌انجمن منحل شده وشهردار سابق عملا برسرکار است وضع‌همینگونه است. وقت‌آن‌نشده‌است که برای‌بهبود وضع‌شهر فریمان‌اقدامی‌بعمل‌آید؟

عروس رودخانه

سیل مهیبی که منجر بخراب کردن جاده و انهدام‌پل های راه رحیم آباد رودسر شده بود فرونشسته بود ولی هنوز باران ، نم‌نمك میبارید وعابرین ووسائل نقلیه مجبور بودند در میان این بارندگی از میان آب رودخانه عبور کنند. هیچ راه دیگری نبود و حتی اتوبوس حامل عروس خانم هم که از رودسر به رحیم آباد میرفت مجبور بود آب رودخانه‌را شکافد و از میان رودخانه عروس را بخانه داماد برساند . باران همچنان نم نمك میبارید ، شیشه‌های اتوبوس حامل عروس خانم را بخار تنفس سرنشینان آن که بهایکوبی و دست افشانی مشغول بودند پوشانیده بود هیچیك از سرنشینان اتوبوس نمیدانستند که اتوبوس وارد آبهای رودخانه شده‌است فقط هنگامی متوجه گردیدندکه اتوبوس بایك تکان شدید متوقف گردیدو موتور آن خاموش شدو آب بداخل اتوبوس راه یافت . دیگر وسائل نقلیه‌ای هم که بدنبال اتوبوس حامل‌عروس حرکت میکردند ناچار متوقف شدند . پس از ساعتی تلاش ، سرانجام باهزار یاعلی مدد توانستند اتوبوس وسرنشینان آنرا بطرف دیگررودخانه هدایت کنند و عروس را از میان رودخانه نجات دهند . حالا این عروس در رحیم آباد رودسر بنام عروس رودخانه نامیده میشود .

واگذاری زمین

بطوریکه خبرنگارما از تاکستان قزوین گزارش میدهد اخیرا از طرف بانك عمران و تعاون روستائی زمینی بمساحت پنجاه هزار ویکصد مترمربع جهت ایجاد دبیرستان و دبستان کشاورزی بطور رایگان بفرهنك تاکستان واگذار شده‌است اهالی ازاین اقدام مفید اظهارخشنودی می‌نمایند .

دیوارکشی کنید

طبق گزارش خبرنگار ماازقومن بهداری وبیمارستان قومن نه‌تنها فاقد داروساز وجراح است بلکه اصولا دیوار هم‌ندارد بیماران این منطقه ازاین لحاظ اظهار ناراحتی میکنند واانتظار دارند برای محصور کردن بیمارستان این شهرستان اقدام لازم بعمل آید.

طی یك ماجرای جالب

۱۸کیلوتریاك کشف شد

مامورین عالیرتبه! یکنفرمهندس راکتك زدند وسرانجام قاچاقچی ازآب درآمد

اتومبیل آقای مهندس ظلی درپنج کیلو متری شهرستان خوی در جاده شوسه متوقف شده بود وآقای مهندس بموتور اتومبیل که عیب فنی پیدا کرده بود ورمیرفت‌ناگهان اتومبیل فولکس واگن شماره۳۵۷۰۲ که چهار نفر سرنشین داشت سر رسید و براثر سرعت زیادبااتومبیل آقای مهندس ظلی بشدت تصادف کرد. پس‌از این تصادف ،سرنشینان اتومبیل فولکس واگن اتومبیل را متوقف نمودند و ضمن معرفی خود بعنوان مامورین عالیرتبه!باین‌جهت که اتومبیل تودرکنار جاده‌موجب وقوع این تصادف شده‌است .آقای مهندس را کتك مفصلی زدند وزاه خودرا گرفته بطرف‌مقصدخودحرکت کردند . آقای مهندس ظلی جریان را به‌مقامات انتظامی‌شهرستان‌خوی اطلاع داد ومامورین اتومبیل فولکس واگن را که بمقصد ماکو رفته‌بود تعقیب کردند و هنگام بازگشت‌از ماکو آنرا متوقف نمودند تاآز سرنشینان آن درباره نزاع باآقای مهندس تحقیقاتی شود ولی چون نسبت برفتار سرنشینان اتومبیل و وضع آنها مشکوك شده بودند اتومبیل را مورد بازرسی قراردادند ودراین بازرسی مقدار ۱۸ کیلوگرم تریاك خالص کشف کردند باضبط تریاکهای مکشوفه سرنشینان

اقدامات فرهنگی

اخیرا مقدار سه‌جریب از اراضی گلستانه «عربستان» یکی از توابع نجف‌آباد برای ساختمان تاسیسات فرهنگی دراختیار فرهنك این شهرستان گذاشته شده است‌تا مورد استفاده قرار گیرد اهالی عربستان امیدوارند باسعای آقای مهندس کار آموز رئیس فرهنك نجف‌آباد درامور فرهنگی این شهرستان پیشرفتهای زیادی حاصل شود.

خرج یادخل؟

درمیان تمام خبرهای گوناگونی که امروز خبرنگاران ماازکلیه‌شهرستان های کشور ارسال داشته‌اند یك خبر دوسطری که‌از طالقان فرستاده شده بیش‌از همه خودنمائی میکند . خبرنگارما نوشته است‌که تعداد ازدواج دربخش‌طالقان طی ششماهه اول سال جاری درست دوبرابر ششماهه اول سال گذشته میباشد ، حالا معلوم نیست که این افزایش را بحساب اضافه‌در آمد باید گذاشت یادر حساب اضافه خرج باید منظور داشت ؟

خلاصه اخبار خوزستان

گچساران اخیرا در «دوگنبده» از توابع گچساران دوحلقه چاه عمیق آب حفر گردیده ومقدمات اسفالت بازار دوگنبدان نیز فراهم شده است

مسجد سلیمان از محل اعتبار پنج در صد سهم فرهنك از در آمدشهرداری در قریه «چشمه علی» مسجد سلیمان ساختمان یك دبستان آغاز گردیده است

اهواز اتومبیل کرایه‌ای شماره ۱۴۱۷ باداشتن پنجنفر مسافر در جاده‌اهواز آبادان باکامیونی تصادف کرد رمضانعلی یکی از مسافرین آن بقتل رسید وبقیه مسافرین مجروح‌شدند .

بندرمعشور بهداری بندر معشور فاقد چشم پزشك وآمبولانس میباشد اهالی تقاضای تکمیل کادر پزشکی ووسایل بهداری را دارند

طبق اشل جدید

از ساوه خبرنگار ما گزارش‌می دهد بااینکه مدت هشت‌ماه‌میگذرد که‌قرار شده‌است فوق‌العاده خارج از مرکز دبیران آموزشگاههای شهرستان ساوه طبق اشل جدید پرداخت شود معهذا هنوز ازپرداخت این اضافات وفوق‌العاده‌ها طبق‌اشل جدید خبری نشده است ودبیران آموزشگاههای این منطقه ازمقامات مربوطه تقاضای بذل توجه دارند.

شورای ورزشی

طبق‌گزارش خبرنگار ما ازشمیران روز گذشته‌شورای ورزشی‌شهرستان شمیران با حضور آقایان مشار فرماندار ومزینی رئیس‌فرهنك‌در سالن فرمانداری تشکیل گردید . دراین جلسه‌پیرامون‌امور بهداشتی پیشاهنگی و شرکت در جمبوری پیشاهنگی ومسافرت ورزشکاران‌و پیشاهنگان شمیران بخارج از کشور تصمیماتی گرفته شد .

دونفر جوانمردی بقتل رسیدند

بطوریکه قبلا باطلاع خوانندگان عزیز رسید چندروز قبل در قریه قدربیجان از توابع اصفهان بعلت اختلاف بر سر توزیع آب بین عده‌ای‌از اهالی نزاع شدیدی در گرفت وطی این زدو خورد دونفر بنام عباس ومحمد جوانمردی بقتل رسیدند .

اینك خبرنگارما از فلاورجان در تعقیب این گزارش می‌نویسد مامورین ژاندارم مری این منطقه پس از وقوع این جریان برای شناختن قاتلین‌و عاملین این زدوخورد بفعالیت پرداخته وصفرعلی جعفرزاده ،نوروزجعفرزاده تقی جعفرزاده وحسن فرزند قربانعلی چهار نفر از متنازعین را باتهام قتل عباس ومحمد جوانمردی دستگیر نمودند متهمین مزبور همراه پرونده‌امر بدادگاه تحویل شدند واکنون درانتظار روشن شدن تکلیف خود دوزندان بسرمی‌برند .

پس‌ازچهارماه بارندگی

اصفهان هنوزهم فاقد ارتباط تلفن شهری‌است

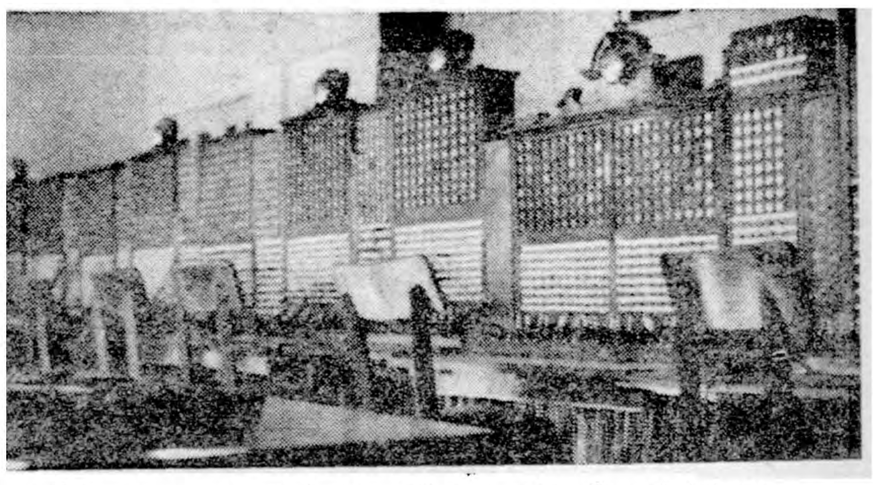

هیئت فنی‌اعزامی شرکت تلفن‌بسرپرستی‌آقای مهندس ستاره رئیس اداره فنی شرکت جهت ترمیم وبرقراری‌ارتباط‌تلفنی شهری‌اصفهان که‌براثر ریزش برف سنگین ازکارافتاده بود باین شهرستان وارد شد گرچه حالا همچنانکه درعکس بالادیده‌میشود دستگاههای‌تلفنی شهری اصفهان براثر قطع سیمها غیرقابل استفاده شده ودرپشت دستگاههای تلفنی کسی نیست‌ولی مقامات شرکت تلفن وعده داده‌اند که‌طی یکهفته ارتباط تلفنی ادارات دولتی وپس‌از آن ارتباط اهالی اصفهان برقرار شود.

البته شاید درمدت یکهفته ارتباط تلفنی ادارات دولتی این شهرستان‌برقرار گردد ولی مردم اصفهان ازآن میترسند که پس‌از برقراری ارتباط تلفنی ادارات دولتی مدت برقراری‌ارتباط تلفن خانه ومغازه‌های شهر تاشش‌ماه دیگربطول انجامد وآنوقت است‌که موعد افتتاح تلفن خودکار فرامیرسد. بهرحال درعکس بالامی‌بینید که‌اطاق دستگاههای تلفن شهری اصفهان خالی ازاغیار است!

مقدمات لوله‌کشی

بطوریکه خبرنگارما از چالوس گزارش میدهد چند روز قبل آقای مهندس گیلانشاه نماینده پیمانکار لوله‌کشی آب مشروب چالوس‌باتفاق آقای مهندس مقدم نماینده موسسه مهندسی مشاور و عده‌ای ازهمراهان به‌چالوس وارد شدند آقایان‌مزبور بلافاصله پس‌از ورود برای انجام عملیات ساختمانی منبع آب‌لوله‌کشی این‌منطقه شروع بفعالیت کردند .

زدوخورد کشاورزان

از تاکستان قزوین خبرنگارما گزارش میدهد طی زدوخوردی که بین عده‌ای از کشاورزان قراءتاریخی وطیوقچی از توابع بخش تاکستان درگرفت عده زیادی از کشاورزان بسختی مجروح گردیدند چون‌حال پنج‌نفر ازمجروحین وخیم بنظر میرسید باین جهت برای معالجه به بهداری قزوین منتقل شدند .فعلا بادخالت مامورین ژاندارمری قزوین بکمك مامورین ژاندارمری تاکستان نظم و آرامش دراین منطقه برقرار شده‌است .

کنترل فروشندگان

خبرنگار ماازبندرعباس اطلاع میدهد. براثر مساعی آقای شاه حسینی فرماندار کل بنادر جنوب وضع فروش خواربار وسبزیجات مصرفی مردم بندرعباس بهبودیافته واز گرانفروشی درمغازه‌هابه‌شدت جلوگیری میشود. ضمنا آقای خاکسار شهردار بندر عباس نیز مرتبا وضع عمومی مغازه‌ها را از نزدیك مورد بازرسی قرار میدهد.

درکشمکش مامای محلی و نوزاد

یکدست نوزادقطع شد وکودك دررحم مادر جانسپرد

سرانجام باعمل جراحی‌کودك مرده را ازرحم زائو خارج کردند

«خانم بالا» همسر حامله حسن سیاری یکی‌از اهالی قریه «تویر» از توابع مرزان آباد هنگام وضع حملش فرارسیده بود ولی چون‌وضع‌مالی شوهرش چندان مناسب بود به‌پزشك مراجعه نکرد ومامای محلی برای قابلگی وی‌آمد .

پس‌از چهارشبانه‌روز تحمل درد شدید زایمان ،سرانجام‌قابلهٔ محلی نتوانست کودك را بدنیا آورد وطی کشمکش ماما ونوزاد ! یکدست نوزاد از جای کنده شد واز رحم زائو خارج گردید بیچاره خانم بالا از فرط‌درد بیهوش گردید وهنگامیکه ویرا برای زایمان ومعالجه به‌بیمارستان شهسوار منتقل کردند طی معاینه‌ای که بعمل آمد معلوم شد که در کشمکش کودك ومامای محلی ،نه‌تنها یکدست نوزاد قطع گردیده‌است بلکه اصولا نوزاددررحم مادر جانسپرده‌است بهرحال پس‌از انجام عمل جراحی کودك مرده ازرحم زائو خارج گردید وفعلا حال خانم بالاروبه بهبودی‌است ولی مردم منطقه بیست هزارنفری مرزان آباد انتظار دارند یکنفر قابله تحصیلکرده برای آنان اعزام شود .

درباره تحدید مالکیت نظر شما چیست

تحدید مالکیت یااصلاح رژیم مالکیت؟

بقلم خلیل ملکی

بقیه از شماره قبل

بامحدود کردن‌مالکیت فقط می‌توان مرض اجتماعی عقب ماندگی را فقط در حدود معین محدود ساخت اما مرض در قسمت اعظم زمین های‌زراعتی‌بهمان حال قرون وسطائی باقی می ماند ودردی دوا نمی شود. ۳- رژیم مالکیت موروثی درطی قرون و دهور رسوم وآدابی بوجود آورده و قدرت اقتصادی وسیاسی برای مالك ایجادکرده واز طرف دیگر رعایا رابی حال وبی اعتنا به رشد و ترقی و تنبل بار آورده آنها افرادی مجزا از هم‌و پراکنده هستند و بهمین مناسبت مالك قدرت متمرکزی است که‌تمام دستگاههای دولتی وماموریں دولتی ازاو حساب میبرند در حالیکه به رعایا اعتنائی ندارند. بهمین مناسبت اگر فقط به تحدیدمالکیت قناعت شود . اکثریت دهات بازهم باهمان رژیم مالکیت کهنه یعنی تقسیم محصول برحسب عوامل ۵گانه اداره خواهند شد وحتی در مواردی هم که۴ پنجم محصول به رعیت برسد معذلك ارباب بمناسبت قدرت اقتصادی و محلی اش مرکز ثقل خواهد بود وسرنوشت اقتصادی و سیاسی و اجتماعی و فرهنگی رعیت درید اختیار واقتدار او باقی خواهد ماند و بنا براین مشروطه ما مانند گذشته ناقص خواهد ماند ، اما در صورتیکه علاوه بر تحدیدمالکیت به تغییر رژیم مالکیت در تمام قلمرو کشاورزی توجه شود ورژیم کشاورزی ما بدست دهقانان و کشاورزان آزاد و یا در قسمت دیگری که در تحت اختیار و تملك مالکین باقی میماندمطابق‌اصول‌سرمایا داری یعنی کاو فرما و کار گر اداره شود در این صورت بمناسبت بوجود آمدن کشاورزان آزاد و کارگران کشاورزی که عملا خودشان تبدیل به قدرت متشکلی شده و تعادل بین مالك و کارگر کشاورزی برقرار می کند دموکراسی بوجود میآید و پس از مدتها مشروطه و حق رای آزاد یك اساس و پایه اقتصادی - اجتماعی صحیح بدست می آورد .

بنابر آزمایش های دنیای امروز و مطالعه کارشناسان مربوط این‌بود خلاصه و عمده دلائل اینکه فقط اکتفا کردن به محدود شدن مالکیت بدون توجه باصلاح رژیم مالکیت دردی را دوا نمی کند . چون ملاحظه شد که بعضی از مردمانی که‌روزنامه اطلاعات آنها را صاحب نظر دانسته بمناسبت تکیه به کارشناس‌بودنشان با رفورم ارضی وحتی بسا تحدیدمالکیت مخالفت کرده اند بی مناسبت‌نیست که در اینجا مختصری، از گزارش مفصلی را که گروه کارشناسان اقتصادی سازمان ملل پس از مطالعه دقیق در کشور های عقب مانده به دبیر کل سازمان‌ملل‌داده اند‌بیاورم: «سکنه یك کشور (منظورگزارش دهندگان هیئت حاکمه کشور هم است)باید ترقی‌را خودشان بخواهند و تاسیسات سیاسی و قضائی و اقتصادی و اجتماعی باید وضع مساعد (با ترقی) داشته باشند .... انسانها معمولا کمتر شوق و شور برای‌ابراز اینگونه مساعی دارند که نمیتوانند ثمره آنرا به چینند .... وضعیت‌های روحی خاصی وجود دارد که در آن حالات ترقی اقتصادی بدون دست‌زدن بعمل تحول اوضاع و احوال،که پر زحمت نیز هست ، غیر ممکن است. باید فلسفه های قدیم را دور انداخت و همچنین روابط اجتماعی ومعتقدات کهنه را پاره کرد . » این گروه کارشناسان ملل متحد بالاخره بعطور استنتاج می کنند:«بعقیده ما عده‌ای از کشور های کم رشد و توسعه هستند که در آنجا ها تمرکز قدرت اقتصادی و سیاسی در دست طبقه ی که عده شان کم است ، و منظور عمده آنها نگهداری ثروت وامتیازات طبقاتی خودشان است وجود این عده معدود حاکمه دورنمای پیشرفت رشد اقتصادی و سیاسی را تغییر می دهد مگر اینکه یك انقلاب اجتماعی بتواند توزیع صحیح عایدات‌ووق را تغییر دهد .»

حال که در کشوری‌مثل‌ایران‌انقلاب جتماعی خونین‌خطرناك‌است وممکن‌است عوض اصلاح موجودیت کشوررا‌بخطر اندازد پس آنچه را که تغییردادنی است واقعا باید تغییر داد . گزارش مذکور اینطور ادامه دارد : «درحالی که رهبران یك کشور رشد اقتصادی، «را برای این کشور نمیخواهند ،» یعنی حاضر‌اند بتادیه قیمت آن نیستند،« مزیرا قیمت آن عبارت است ازصرفنظر» کردن و دور انداختن ، امتیازات طبقاتی واقتصادی وسیاسی واجتماعی . در یك چنین کشوری «ترقی و رشد اقتصادی در تمام‌سطوح «آن غیر ممکن خواهد بود (یعنی» «بدون یك تحول اجتماعی).

(رجوع شود به گزارش «قسمت امور اقتصادی» سازمان ملل متحد که زیر عنوان «اقدامات برای رشد وتوسعه اقتصادی کشور های کم رشد» منتشر شده نیویورك ۱۹۵۱)

بنا به عقیده این کار شناسان کمك های فنی واقتصادی سخاوتمندانه و وسیع، بدون یك تحول اجتماعی مقدماتی و تغییر دادن ساختمان کهنه اجتماعی اقتصادی هیچ نتیجه مثبت نمی دهد ودر مواردی نیز نتیجه معکوس می بخشد .

لازمه یك رفورم ارضی که‌عوض مانع بودن در مقابل رشد اقتصادی یا بالعکس مشوق آن‌باشد‌ابدا سبب مالکیت بدون پرداخت غرامت نیست. حتی منظور از اصلاحات ارضی و متناسب ساختن آن با ترقیات علمی حاضر لازمه اش تعدیل ثروت نیزنمی باشد . در کشور های سرمایه داری اختلاف سطح طبقاتی زیاد استوآنرا از راه مالیات بر درآمد تعدیل می کنند . در کشور ایران خیلی‌بیشتر از آن چه توزیع غیر عادلانه ثروت مطرح‌باشد نبودن ثروت مطرح است و سعی و کوشش باید متوجه ازدیاد تولید کشاورزی باشد. اگر مالکین بزرك با گرفتن اقساط‌املاك واگذاری خود و استفاده از سیستم اعتبارات که باید بوجود آید‌املاك خیلی وسیع‌تر از سابق را نیز بخواهند و یا بتوانند مطابق اصول اقتصاد کشاورزی مدرن مانند کشتزار های عظیم امروزی اداره کنند باید تشویق گردند و سود حاصله ازاین اقدامات بزرك ابدا قابل مقایسه با سود ملك داری فعلی نخواهد بود . پس از سالها که این موسسات‌قوام و دوام یافتند ممکن است با وضع مالیات بردرآمدهای معادل با آنچه‌در کشورهای مترقی مرسوم‌است تعدیل را بوجود آورد و در هر حال منظور مخالفت با ثروت و ثروتمندان نیست بلکه هدف تهیه زمینه مساعد برای رشد اقتصادی است که بتوان نیروی میلیونها دهقان آزاد و یا کارگران کشاورزی را تجهیز کرد و از حجم کار مناسب آنها در تمام مدت‌سال برای عمران و آبادی کشور استفاده کرد .

تنها ایراد نسبتا وارد و قابل ملاحظه که طرفداران رژیم مالکیت کنونی با تحدید املاك و تقسیم آن‌بین دهقانان ذکر می کنند اینست که اصول اقتصاد کشاورزی خرده مالك‌وپراکنده با طبیعت اقتصاد مترقی و مکانیکی امروز سازگار نیست .

البته در این گفته هسته ای‌ازحقیقت وجود دارد بدون اینکه آن گفته حاکی از تمام حقیقت مربوط باین مسئله باشد . مقدمتا باید متذکربود که اصول خرده مالك هرقدر نامتناسب با اوضاع کنونی باشد باز هم عملا بهتر از رژیم مالکیت ارباب‌و رعیتی یعنی رژیم زراعت مربوط به تقسیم محصول برحسب عوامل ۵گانه است. مطالعات آماری که چندی قبل در اطلاعات منتشر شد نشان داده است که خرده مالکین بیشتر از ملاکین وسائل مدرن کشاورزی می خرند. اما آن هسته از حقیقت که به آن اشاره شده اینست که مجموعه ده بعنوان یك واحد اقتصاد کشاورزی که در زیر یك مدیریت باشد البته با اوضاع علمی و فنی و اقتصادی خیلی متناسب تر امت تا اقتصاد پراکنده دهقانان خرده مالك .چندی پیش یك بحث جالب بین یکنفر آمارگر و یك مهندس کشاورزی‌در این مورد در گرفت وبالاخره تکیه آمار و آزمایشهای عملی معلوم شد که مسئله مالکیت ارباب رعیتی را باید از مسئله مدیریت جدا کرد . بدین معنی که یك مالك ده نسبتا مدرن که در راس کار خود بطور جدی و منصفانه عمل می کند در حقیقت‌دو عمل متفاوت را در عین حال وبموازات هم انجام می دهد یکی ازآندومالکیت ارباب و رعیتی است که عملا مانع و رادعی در مقابل ازدیادمحصول است با شرحی که داده شد .گذشته از آن یك عمل دیگر اوهیز مدیریت یك دهکده است که در صورت خوب عمل کردن نتایج مثبت‌می‌دهدبنابراین رفورم ارضی متناسب بااوضاع زمان باید عمل اول را که رژیم مالکیت ارباب و رعیتی است از بین ببرد اما عامل دوم را که عبارت از اینست که اقلا دهکده را بعنوان یك واحد اقتصادی حفظ کرد حفظ کنند . این از راه شرکت های تعاونی تولید کشاورزی که در اغلب نقاط جهان و تا حدود خیلی محدود در املاك تقسیم شده سلطنتی بعمل آمده‌امکان پذیر است . متاسفانه دراین مختصر نگارنده فقط بیکی ازسئوالات‌اطلاعات توانستم جواب دهم و بمناسبت‌طولانی شدن این نوشته ها قسمت های‌اخیر را نمی توان شرح داد . در خاتمه بشرطی اشاره می کنم که اطلاعات برای اظهار نظر کننده ها درباره تحدید مالکیت ذکر کرده است و آن اینست که نظریات ارسالی به روزنامه اطلاعات «متناسب با اوضاع اجتماعی ایران باشد» پر واضح‌است که منظور اطلاعات از این « اوضاع اجتماعی متناسب» تعدیل نظریات درباره اصلاحات ارضی است . اما از طرف دیگر نگارنده این سطوریك شرط را نیز برای موثر و مفیدبودن اصلاحات ارضی از لحاظ حکم‌وفتوای محتوم تاریخ ضروری می دانم و آن اینست که اصلاحات ارضی باید «متناسب با اوضاع اجتماعی جهان حاضر و عصر حاضر باشد». با در نظر گرفتن سرعت بی مانند رشد اقتصادی همسایه شمالی ما که حتی کشوری مانند امریکا را به مبارزه می طلبد و خطراتی که از این‌اختلاف سطح اقتصادی بین این همسایه و ما ممکن است بوجود آید بنظر اینجانب «اوضاع اجتماعی جهان» بتمام معنی ارجحیت و اولویت به تنك نظریهای محلی خواهد داشت که از آن به «اوضاع و احوال اجتماعی ایران» تعبیر شده است .

از چهار گوشه اجتماع

درمحلات شهر

درکوی مهناز

ساکنین کوی مهناز می گویند این محل اسفالت نشده و برزن مربوطه لااقل شن ریزی هم نمی کند مواقع بارندگی عابرین تا زانو درگل فرو می روند ساکنین تصمیم گرفته‌اند روز های جمعه راسا خیابان ها و کوچه ها را تسطیح کنند و از شهرداری تقاضای دارند دستور شن ریزی بدهد .

درچهارراه عباسی

آقا ملاحظه بفرمائید جمعیت زیاد این محل ایجاب می کند که‌در چهار راه ها ماموری‌بگمارند قسمت اعظم اتومبیل های بار کش از این خیابان می گذرد و با اینحال توجهی به نصب چراغ راهنما نمی‌نمایند.

گذر لوطی صالح

عبور گاریها و چرخهای اسبی از این گذر موجب ناراحتی است بنویسید کمتر از این کوچه‌باریك‌رفت و آمد نمایند .

دودکوره‌ها درفرح‌آباد

با این همه گفتگو در باره کوره ها باز هم هر روز ورقه سیاه رنگی روی اطفال و اثاثیه زندگی ما را می پوشاند ساکنین کوی کارمندان دولت در فرح آباد تقاضا دارند هر چه زودتر نسبت بانتقال کوره ها اقدام شود .

افزایش تصادفات

ساکنین محلات مختلف شهر می گویند آمار تصادفات و تلفات اتومبیل زیاد شده و هر روز اتومبیل وارد مغازه و یا دکانی می گردد از راهنمائی و رانندگی تقاضای توجه دارند.

قلعه‌مرغی ازبن‌بست خارج شد

کوی قلعه مرغی که ساکنین آن راهی بشهر نداشتند اکنون براثر توجه آقای کمپانی راهی بخارج پیدا کرده‌اند .و دبستانی نیز در این کوی ساخته شده که تا چند روز آینده افتتاح خواهد شد .

اسفالت پیاده‌روها

از روز تصدی شهردار جدید پیاده رو ها و محلات حفره شده توسط شرکت تلفن و برق بسرعت ترمیم می شود و اکنون مامورین شهرداری در چند نقطه شهر مشغول اسفالت پیاده روهامیباشند .

دیروز در سراسر ایران

زیبائی این عروس، مورد تحسین قرارگرفت

دیروز در اکثر خانه ها و بخصوص در محافل خانمها گفتگو از «عروس» زیبائی بود که پس‌از چند ماه انتظار پرده از رخ برداشت و با درخشندگی و جلال‌و جذابیت مخصوص خود ، چشمهارا خیره کرد وموجی‌ازستایش‌و تحسین برانگیخت.

این عروس زیباکه برخلاف همهٔ عروس ها خیلی‌هم بی‌تکلف بود وبسادگی در همه جا گردش میکرد ودر معرض تماشای عموم قرار میگرفت ، شماره ممتاز مجلهٔ اطلاعات بانوان ، مخصوص «عروس» بود که پس‌از چند ماه انتظار دیروز منتشرشد ومورد استقبال فراوان قرار گرفت .

مجلهٔ اطلاعات بانوان که با ابتکارات خاص خود در طی مدت سه سال و نیم که از آغازانتشارش میگذردموقعیت بی‌نظیری در میان مجلات هفتگی کشور بدست‌آورده و در همهٔ خانواده ها را ویافته است ، از چند ماه قبل وعده میداد که با انتشار یك شماره ممتازمخصوص عروس‌دورهٔ جدیدی را شروع خواهد کرد وهمه ، مخصوصا خانمها بی صبرانه منتظر بودند که‌ببینند شماره مخصوص عروس‌چگونه چیزی‌است

این شماره ممتاز دیرو زانتشار یافت و معلوم شد که کلیهٔ مطالب این شماره ، حتی آگهی های آن ، باسلیقه‌ای قابل تحسین ، به مطالب‌و مسائل خاص عروسی و ازدواج اختصاص داده شده‌وبا این‌ابتکار مجموعه‌ای جالب‌و دلپذیر که‌در مطبوعات فارسی بیسابقه است ، بوجود آمده‌است.

روی جلد این شماره مزین بتصویربسیار زیبائی از ملکه آینده ایران بود و علاوه بر روی جلد و پشت جلد که در چهاررنگ چاپ شده بود ،در داخل مجله نیز صفحات متعدد تمام رنگین ،بشیوه‌ای که‌در مجلات هفتگی بی‌سابقه است ، بچشم میخورد . تعداد صفحات مجله نیز بدو برابر معمول افزایش داده شده بود .

بطوریکه در همین شماره وعده داده شده بود ، انتشار شماره ممتاز عروس طلیعهٔ دورهٔ جدید مجلهٔ اطلاعات بانوان است و دوشنبه آینده دورهٔ جدید بامزایای بیشتر شروع خواهد شد .

در عکس فوق دوتن از کار کنان هنرستان مد جهان که بعنوان تبریك انتشار شمارهٔ عروس اطلاعات بانوان دو دسته گل بسیار زیبا برای مجله هدیه آورده بودند دیده میشوند .

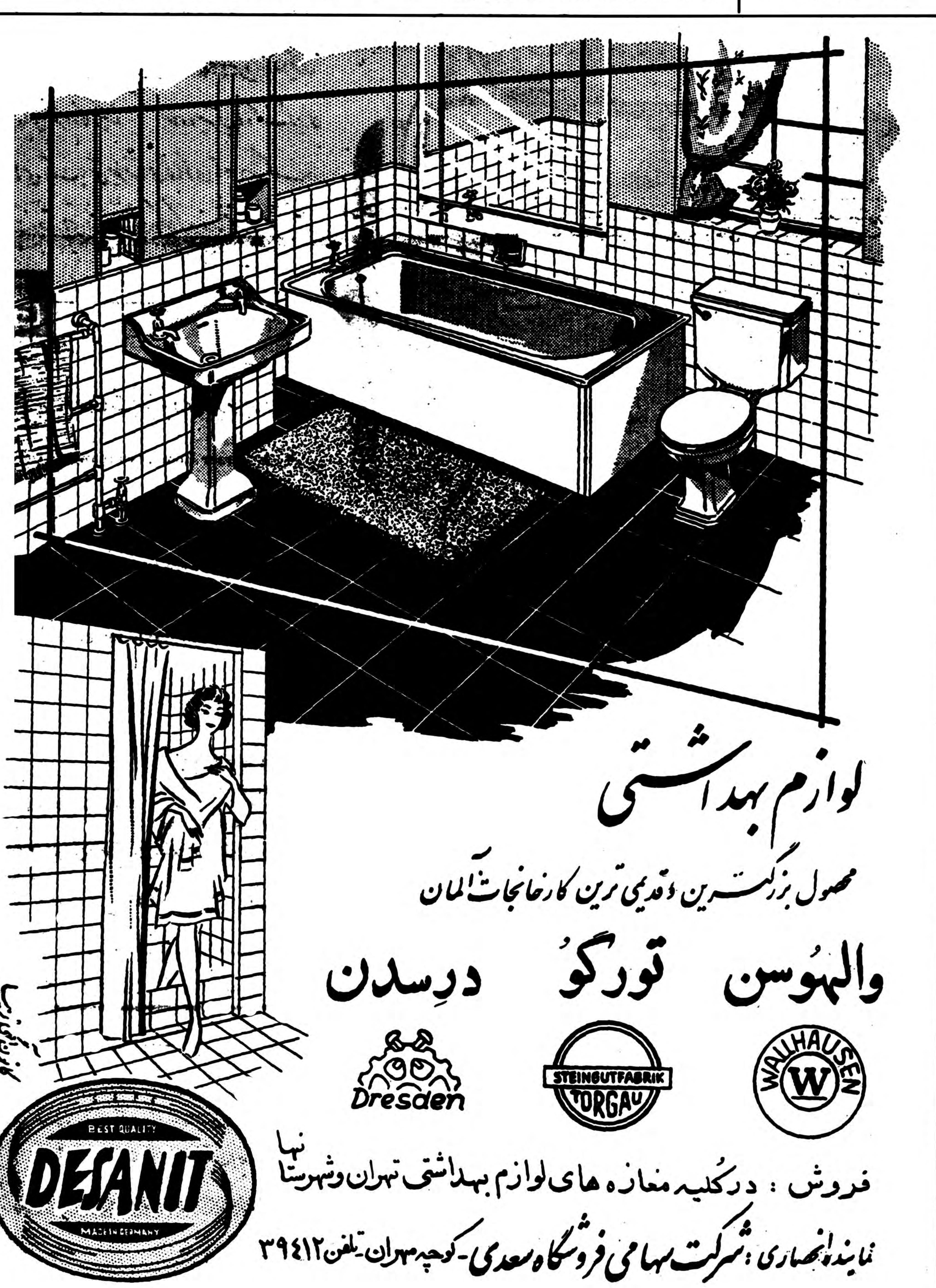

انجمنها

درانجمن محلی شمال خیابان بهار

ششمین جلسه انجمن محلی‌شمال خیابان بهار عباس آباد در منزل آقای طلاچی تشکیل گردید و در مورد اقدا ماتی که برای اسفالت خیابانهای سی متری شرقی وسی متری غربی و بیست متری اول و بقیه خیابان امین زاده بعمل آمده بود مذاکره شد و برای تمدید خط سیر اتوبوسرانی خط ۷ بهار از ایستگاه انتهای بهار تا چهار راه آرین مورد مذاکره قرار گرفت و تصمیمات لازم اتخاذ گردید .

آب محل

رئیس شورا گفت برای رفع‌بی آبی ساکنین این بخش حفرچند حلقه چاه‌عمیق ضروریست وی گفت مدت پنجسال است که یك حلقه چاو در ابتدای خیابان امیر شرقی حفر گردیده و لی از آب خبری نشده است .

ازشهردار قدیم تقدیر وبشهردارجدید تبریك گفتند

آقایان زرین خامه حاج‌تقوی - حاج‌اسلامی -حاج مظاهری -حاج شاکری -معرفت -ابوالقاسم سرمد- دکتر شفافی- جلال احمد خانلو چنگیزی -نیکپور -علائی-چوبین- آهنکوب -مجلل‌آذربریاست تیمسار قریب جلسه‌ای تشکیل دادند .

ابتدا قسمتی از وقت جلسه صرف قدردانی از اقدامات آقای مهام شهردار سابق تهران‌شد واعضاء یاد آور شدند که میدان شهناز سالهای سال بعنوان خاطره‌ای از مهام باقی خواهد ماند .

آنگاه شورا‌انتصاب‌آقای ذوالفقاری را بشهرداری تهران تبریك گفت و اعضا افزودند که بدون تردید اقدامات و برنامه های عمرانی‌دامنه داری بوسیله شهردار انجام خواهد شد .

اسفالت خیابانها

اعضای شورا تقاضا کردند که شهرداری نسبت‌باسفالت خیابانهای عالیوند - ناجی - نهم اسفند - کهن - سروش - کلیم کاشی توتونچی - ده متری بین‌الملل و وسایر خیابانهای محل اقدام کند .

دویست و پنجم

آذرماه ۱۳۳۸

دوست گرامی ـ بطوریکه میدانید اشخاص هرقدر مهم تربباشند گفتگو در اطرافشان زیادتر است ، و بهمین جهت حالا که آیزنهاور رئیس جمهور متمول ترین کشورهای غربی قرار است بایران بیاید، مطبوعات آزاد خودشان گاهی مطالبی از قول ماراجع بآمدنش مینویسند که اختصارش غالبا موجه تصویر ایجاد میکند، چونوقتی خبر خیلی مختصر نوشته شد وتوضیحی همراه نداشت هرکس بمیل خود تفسیرش میکند . برای اینکه این هدیه‌ات نامدار در اثر این اخبار مارا فاسپاس نخواند ، و تصور نکند گله‌هائی که داریم موجب میشود آن همه کمک های مادی رانادیده بگیریم یعقیست گفته یکی از روزنامه‌نگاران بسیار واقع بین خودشان را نقل کنیم : در بحبوحه جنك جهانی دوم روزی مهمان آقای پاکروان (که زمانی‌نامزد نخست وزیری بود) بودم. سرنهار یك روزنامه نگار آمریکائی انگلیسی الاصل حضور داشت وبا لذت به شرح فحش هائی که جرائد ما به انگلیس و آمریکا میدادند گوش میداد .در آخر پرسید آیا جراگد شما بروسها هم حمله میکنند؟ گفتم نه بهیچوجه . گفت شکرخدا، حالا میفهمم که دیپلمات های ما وظیفه خودرا بوجه احسن در اینجا انجام داده‌اند ، و مطمئنم که مردم واقع بین ایران ، باوجود تمام این انتقادات ، قلبا مارا بیشتر از متفق سومی دوست میدارند ، زیرا اگر شما باانصاف و عدالت ما معتقد نبودید هرگز جرئت بدگوئی و انتقاد رانسبت بمامیکردید بخصوص موقعی که‌قشون ما در کشور شماست و برق سرنیزه های ما را بچشم می‌بینید . چون ما تجربه در ممالك مختلف دیده‌ایم که هرجا ترهای انتقاد بسته و زبان تعلق گشوده است آتش کینه‌ای‌نهفته در بطون بناوجود دارد که روزافزون است و بایك باد موافق ممکن است تمام ساختمان را بآتش بکشد ـ خلاصه آن روزنامه نگار دنیا دیده میگفت ما آمریکائیها نه تنها از این نقنق ها و اعتراضات نمی‌رنجیم بلکه بعکس ابراز آنها را تشویق میکنیم بدودلیل: دلیل‌اول اینکه علمای اجتماعی ما بما آموخته‌اند که گله‌مندی های مردم اگر وسیله ابراز نداشته باشند خیلی زود مبدل بکینه وبغض وهجوم میشود. دلیل دوم اینکه غالبا از خلال این نقنق‌ها راهنمائی های‌بسیار مفید و بی قیمتی خوانده میشود که صد بار بیش از خوش آمد گوئی های متملقان بدرد رهبران ملل می خورد ـ بهمین جهت است که می گویند «دهبر قوی کسی است که نقید را بر تملق ترجیح دهد» یعنی درقلمرو او منقد بیش از چاپلوس عزت داشته باشد ...

***

دیگر اینکه ـ یکی از اخبار امید بخش که ،متاسفانه مورد توجه واقع نشد ، خبر تصمیم ملل متحد بودراجع به حمایت کودك . در اینخصوص با دکتر نفیسی نایب رئیس فنی شیرو- خورشید سرخ صحبت میکردیم بیگفت اگر آنچه من در باره فلاکت کودکان ورفتار شقاوت آمیزی که باعده‌زیادی از آنها میشود میدانم شما هم می دانستید آنوقت بیشتر باهمیت‌موضوع اطفال خیلی خردسال هستند که پدر متوجه میشدید . آیا میدانید که‌صدها ومادرشان آنهارا روزی چند ریال‌برای افزار گدائی کرایه میدهند، و این فلك زده ها مجبورند در سرماو گل و لای سرویای برهنه و لباس پاره‌بدنبال مردم بدوند، وأغلب بامراض‌مهلك مبتلا شدهو قبل ازده سالگی میمیرند؟ آیا میدانید که عده زیادی ازاولیاء بهترین وسیله خالی کردن خشم خود راکتك زدن اطفال بیگناه خود میدانند ؟ آیا میدانید عده زیادی از زنان و مخصوصا مردان وجود دارند که دل پری از همسر را بر سربچه خود خالی میکنند ؟ از رفتار زن‌بابا و حیله های هوو چیزی عرض نمیکنم چون همه میدانند . دکتر میگفت‌لابد موضوع «اطفال‌عقب‌افتاده»را شنیده‌اید که غالبا بطرف سفاهت یا جنایت میگرایند ، اکنون ثابت شده‌است که بیش از نود در صد حالت عقب افتادگی این بدبختان در نتیجه رفتار پدر ومادر است و شاید ده درصد فقط بعلت نقائص مغزیست که‌آنهم، اکنرا با پیشرفت علوم جدید ، قابل درمان است ـ همه اینها را شنیدید حالا بشنوید که‌درایران تقریبا هیچ گونه قانون صریحی برای حمایت‌این بخت برگشتگان وجود ندارد .

امیدواریم تصمیم ملل متحد منشاء جنبش مفیدی دراین راه بشود ، و اگر بشود ، از وجود خانم های پر عاطفه ای که فعلا از شدت بیکاری انرژی خودرا بیشتر صرف عبودیت از دیکتاتورمدمیکنند استفاده زیاد میشود کرد .

***

دیگر اینکه ـ شاید نطق دکتر عاملی ، معاون وزارت دادگستری ، را درباب‌اثرات قانون«مسئولیت‌مدنی» خوانده باشید . متن نطق خوب تهیه شده بود و از اینکه اولیای عدلیه در این قبیل امور اساسی مطالعات‌صمیمانه میکنند روزنهٔ امیدی پدیدارمیشود .

چون هیچ عاقلی تردید ندارد که بدون وجود عدل هیچ پیشرفت اساسی امکان پذیر نیست ولو اینکه سیل دلار از چهار سو در مملکت سرازیر گردد ، و بنظرم در عدلیه ای که معاون و وزیرش بفکر تدوین لایحه «مسئولیت مدنی» بیافتند جادارد که انسان با مایوسان صد بار فریب خورده هم دربیافتد . بنده فقط ماده اول این لایحه را برایتان نقل‌میکنم تا خودتان به بینید از چه قماشی است :«هرکس بدون مجوز قانونی عمدا یادر نتیجه‌بی‌احتیاطی بجان یا سلامتی یا مال یا آزادی یا حیثیت‌یا شهرت تجارتی یابهر حق دیگر که بموجب قانون برای‌افراد ایجادگردیده لطمه‌ای وارد نماید که موجب ضرر مادی یا معنوی دیگری شود مسئول جبران خسارت ناشی از عمل خود میباشد . » این ماده را یك مرتبه دیگر هم بخوانید و بعد چشمتان را هم بگذارید ودر خیال جامعه‌ای رادر نظر آورید که این ماده صد در صد اجرا شده‌است آیا بهشت همانجا نیست ؟

خوب ، البته همه آرزو داریم هرچه زودتر این لایحه بصورت قانون‌درآید ودر مجله رسمی چاپ شود و قابل اجرا گردد . ولی چون عمری درعدلیه گذرانده ام ناچارم درضمن تحسین زیاد یك سئوال از دکترعاملی بنمایم و بهرسم شمائی که‌ازاین لایحه‌تان پیداست بدردهای اساسی عدلیه متوجهید . آیا فکری هم برای این کرده‌اید که‌این قانون به سرنوشت سایر قوانین عدلیه (و حتی‌از آنها بالاتر) دچار نگردد ؟ چون ، قطعا شما بهتر از من میدانید که ، اگر برای قاضی عدلیه وضعی‌بوجود نیاورده باشید که «قدرت » و «تکلیف » احقاق «حق» را دارا باشد تمام این ها بیشتر بدرد کلکسیون‌کتاب کانون وکلا میخورد تا احقاق حق . البته از کوشش نباید باز ایستاد ولی فراموش هم نباید کرد که :

« یك جو ازخرمن هستی نتواند ـ برداشت ـ هرکه‌در ملك فنادر ره حق دانه نکشت »

فعلا تاهفته آینده خدانگهدار

دوستدار شما

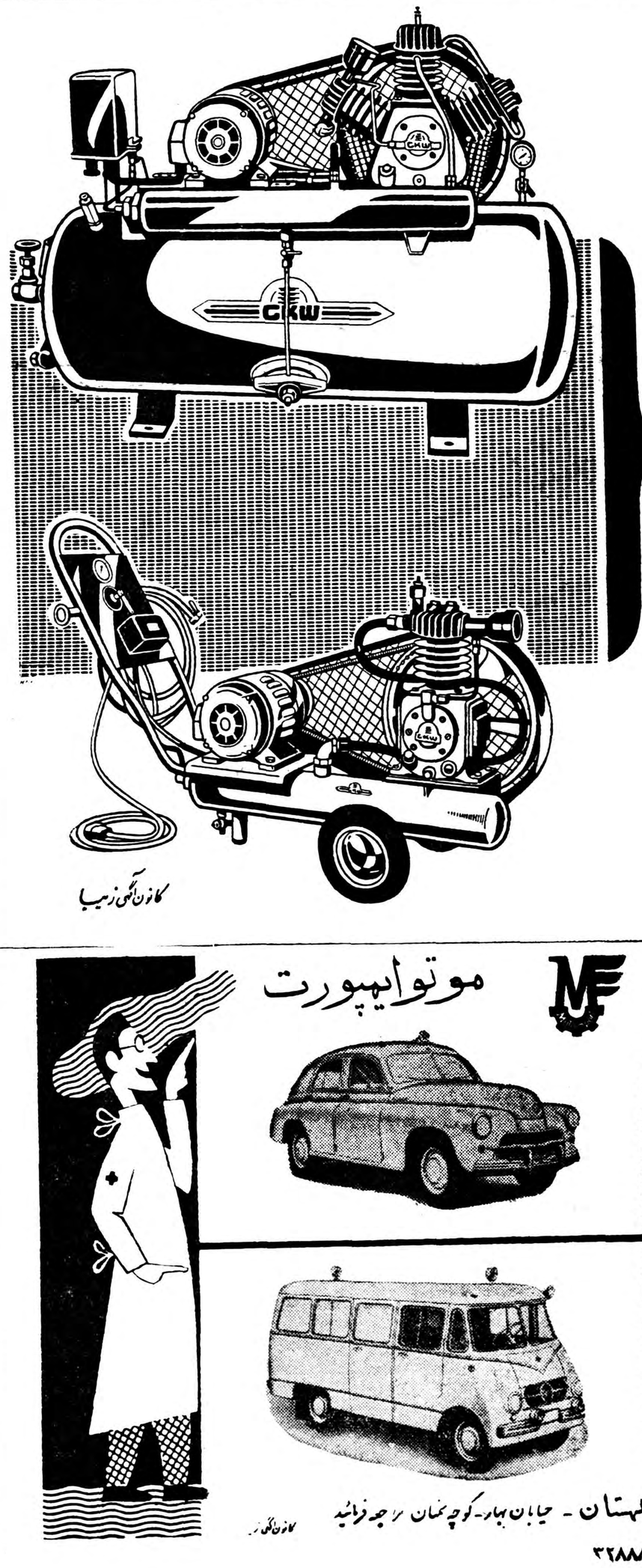

تلویزیون صبا
مدلهای ۱۹۶۰ بامزایای بیشتر واردشد

فرهنگی - ورزشی

رشدی شارداغ در مؤسسه اطلاعات

دیروز آقای رشدی‌شارداغ معاون شهرداری‌شهرازمیر که‌یکی از محققین وادبای معروف کشور ترکیه بشمار میرودبه‌اتفاق آقای نورآذر سرکنسول سابق‌ازمیر ازموسسه اطلاعات بازدید کرد.

آقای شارداغ تاکنون کتابهای مختلفی نوشته وازجمله کتاب«ادبیات حس میهن» که‌بزبان فرانسه نیز ترجمه شده است وترجمه منظوم عمر خیام رامیتوان نام‌برد.

آقای شارداغ پس‌از بازدید از موسسه اطلاعات باسناتور عباس مسعودی آشناشد ومشاهدات خودراچنین‌بیان کرد.

«موسسه اطلاعات یکی‌از افتخارات خاورمیانه است وبنظرمن آقای مسعودی یك‌فردفوق‌العاده‌ای‌است که‌توانست چنین‌موسسه افتخارآمیز رابوجود آورد. من بیست‌سال است‌درادبیات شرق‌مطالعه میکنم سه‌هزار جلد کتاب دارم. عمرم‌در مطالعه سپری شده است‌حالامیخواهم فقط‌بنویسم. من به‌شرق‌ایمان دارم. تاقرن هفدهم اروپا درتاریکی بسرمیبرد ،آنها هرچه‌دارندمربوط به‌شرق ودرواقع مربوط به‌ایران است. ادبیات ایران مربی عالم‌انسانیت است‌شعرای ایران ازقبیل سعدی، خیام، فردوسی، حافظ ودیگران مشعلدار این انسانیت هستند من‌زبان فارسی وازبان خدائی‌میدانم درمدتی‌که طبق دعوت وزارت فرهنگ درایران بسرمیبرم عشق‌وعلاقه من بکشور شماصدبرابر بیشتر شده است. پس‌از مراجعت به‌میهن درباره عظمت ایران کتاب خواهم نوشت وسخنرانیهاخواهم کرد.

مسابقات وزنه‌برداری باشگاههای تهران

تصمیمات‌متخذه درشورای‌عالی فدراسیون وزنه‌برداری

ساعت هفت بعدازظهر روز پنج شنبه گذشته شورایعالی فدراسیون وزنه‌برداری کشور با حضور آقای سرهنگ امجدی رئیس فدراسیون وزنه برداری کشور تشکیل گردید ، آقای‌سرهنگ رحیمی دبیر فدراسیون وکلیه داوران ومربیان فدراسیون دراین جلسه حضور داشتند .

دراین جلسه تصمیم گرفته شد که‌مسابقات وزنه‌برداری‌باشگاههای تهران ازتاریخ اول الی‌ششم دیماه برگزار شود و ضمنا اعضای هیئت ژوری مسابقات تعیین گردند و تصویب شد که‌دراین‌مسابقات از کلیه داوران فدراسیون‌برای قضاوت استفاده گردد .

دراین مسابقات کلیه قهرمانان تیم ملی عضو باشگاهها میتوانند شرکت نمایند. وامتیاز آنان بنفع باشگاه آنان محسوب خواهدشد .

همچنین بتصویب رسید که باشگاهها می‌توانند دریك وزن دو نفرشرکت کننده دهند والبته افراد تیم همان هفت نفرمیباشند .

هرگاه افراد تیم ملی رکورد کشور ویا افراد غیر ملی رکورد مسابقات باشگاههای سال گذشته رابشکنند جوائز نفیسی دریافت خواهند داشت .

«مسابقه ژیمناستیك درباشگاه نیرو»

ساعت پنج بعد از ظهر روزیکشنبه چهاردهم آذرماه مسابقه ژیمناستیك باشگاه نیرو باشرکت ۲۳ نفر از قهرمانان آن باشگاه وبا حضورآقای سرهنگ پیروز رئیس فدراسیون انجام گردید .

سرپرست این مسابقات آقای فرج اله نصیری مربی ژیمناستیك باشگاه بود . ابتدا آقای علمدار رئیس‌باشگاه نیرو مسابقه را بنام نامی اعلیحضرت همایونی افتتاح نمود .

بعد از انجام مسابقه قهرمانان‌بشرح زیر معرفی شدند .

آقایان عباس شیرازی -داود خلیلی مرتضی علی آبادی -محمد اسماعیل زاده -حسین حیدری-قدیر عباس‌پور که به ترتیب مقامهای اول تاششم‌را کسب کردند .

بعد از خاتمه مسابقه جوایزقهرمانان بوسیله آقای سرهنگ پیروز اهداء گردید.

کتابخانه اطلاعات

زنان نامی اسلام وایران

جلد اول

بانو شمس‌الملوك جواهر کلام که‌مدتها درخارج وداخل ایران به‌خدمتگزاری فرهنك اشتغال داشته اخیرا کتابی بنام زنان نامی‌اسلام و ایران تالیف نموده که جلد اول آن انتشار یافته ومشتمل برشرح حال حضرت زهراء- حضرت‌زینب کبری سلام‌اللهعلیها- خیرالنساء بیگم -مهرالنساء وعده‌دیگر از بانوان نامی میباشد این کتاب درصدو بیست صفحه باتصویرهای مناسب ومقدمه‌ای فاضلانه متضمن اشعار مربوط بمقام‌زن ومطالب سودمند دیگر بطور مرغوب از طبع خارج شده‌است .

مزید توفیق بانو جواهر کلام‌را در انتشار این قبیل آثار سودمند خواهانیم .

روزهیجدهم آذر جشن پیش‌آهنگی برگزارمیشود

امروز از اداره تبلیغات سازمان پیش‌آهنگی اطلاع حاصل شدکه ساعت شش بعداز ظهر روز هیجدهم آذرماه بمناسبت آغاز سال‌هفتم نهضت جدید پیش آهنگی و پایان هفته «کار پیش‌آهنگان» جشن مجلل سازمان پیش آهنگی در حضور والاحضرت شاهپور غلامرضا پهلوی ریاست عالیه کمیته ملی المپیك برپا میگردد .

محل برگزاری این جشن تالار فرهنك درنظر گرفته شده است .

برنامه جشن بوسیله دختران و پسران پیش آهنك انجام خواهد شد ودراین روز آقای دکتر بنائی گزارش سالیانه پیش آهنگی را ارائه خواهد داد .

پرچم افتخار قهرمانی باشگاهها نصیب باشگاه تاج گردید

در شرفیابی‌اخیر برای پنجمین سال پرچم قهرمانی باشگاههای تهران بدست شاهنشاه بباشگاه تاج اعطا گردید .

این پرچم بباشگاهی داده میشود که طی یك سال فعالیت های ورزشی بیشتری نسبت بباشگاههای دیگر داشته باشد و این افتخار امسال نیز نصیب باشگاه تاج گردید .

برنامه تلویزیونی فرهنك استان مرکز

چهارمین برنامه تلویزیونی فرهنك استان مرکز درساعت ۶ر۵ بعدازظهر روزشنبه ۱۳ آذر بشرح زیر اجرا شد .

۱- اخبار فرهنك توسط‌آقای بوترابی معاون انتشارات‌وتبلیغات

۲- تابلو موزیکال (سه‌پروانه) وسیله نوآموزان کودکستان بهروش

۳- معرفی دوتن از جوانترین وکهنسالترین فرهنگیان توسط آقای حکمی رئیس انتشارات و تبلیغات .

۴- مناظره میوه‌ها - توسط دانش‌آموزان دبستان بهروش

انجمنهای خانه و مدرسه

در دبیرستان نمونه دختران

ساعت ۵ر۴ بعدازظهر دیروزجلسه عمومی اولیای دانش آموزان دبیرستان نمونه‌دختران تشکیل‌شد ابتداء خانم نوربخش طی سخنرانی خود گزارشی از فعالیت های دبیرستان داد . بعد تیمسار رادی رئیس انجمن گزارشی از وضع انجمن داد وسپس آقای ماهوتچیان دبیر انجمن گزارش سالیانه‌انجمن را قرائت کردند سپس اخذ رای بعمل آمد واعضای انجمن خانه و مدرسه دبیرستان نمونه دختران بشرح زیر انتخاب شدند

تیمسار سرتیپ‌رادی -ماهو چیان پور طهماسبی -چیت ساز - دکتر بامداد -سرهنك رضوی- سرهنك نعیمی راد -بانوان حکمت وحیدی اعتمادیان -شیبانی -روحانی - نماینده دبیران خانم‌ربانی -نماینده دبیران رهنما خانم بدلیان -پزشك محل -دکتر هشترودیان معتمدین محل -امید سالار-ارسلان خلعتبری

در دبستان دردشت

براثر دعوت دبستان شماره یك موقوفه پسرانه در دشت در ساعت ۵½ بعداز ظهر روز سه‌شنبه نه آذرماه جلسه‌ای بمنظور تعیین هیئت رئیسه انجمن خانه ومدرسه باشرکت عده کثیری از اولیاء دانش آموزان در سالن دبستان تشکیل گردید .

ابتداآقای ملك‌نصری مدیردبستان پیرامون هدفهای انجمن و لزوم شرح مبسوطی ایراد نمود . اخذ رای بعمل آمد در نتیجه نامبردگان زیر

آقای عزت‌الله پایسته رئیس
آقای محمد صادق شیرازی نایب رئیس
بانو پوراندخت زائری منشی
آقای حسین عباسی خزانه‌دار
آقایان سرگرد شهیر مطلق وهمکاران عضو
آقای دکتر محمد باقر سیادت
آقای عطاریان بسمت پزشك معتمد محل انتخاب گردیدند .

دردبیرستان سعیدالعلماء

در تاریخ یازدهم آذر ساعت ۴بعد از ظهر برحسب دعوت قبلی رئیس دبیرستان‌سعیدالعلماء عده‌ای‌از آقایان محترم اولیاء دانش‌آموزان‌در دبیرستان حضور پیدا کردند پس‌از اخذ رای و انتخاب هیئت مدیره بشرح زیر آقای سرهنك اشکوری رئیس - آقای بابائی نایب رئیس آقای ناصر احمدی منشی آقای عباس تهرانی خزانه‌دار آقای خطاطان حسابدار - آقای آکه تهرانی بازرس و آقایان رحیمی - شباهنك - رشیدبنام - ایلخانی و بانوان افشار و شیخی ویژه بسمت عضو معین گردیدند

در دبیرستان خسرو

انجمن همکاری خانه و مدرسه بشرح زیر انتخاب شده‌است

۱-آقای عباس عباسی رئیس انجمن
۲- آقای ابوالقاسم احمدی اردبیلی نایب رئیس انجمن
۳- آقای نبی‌اله شهرانی خزانه‌دار
۴- آقای عبدالباقی دهقان و آقای غلامرضا طیرانیان منشی
۵- آقای حاج احمد علی رهنما و حاج سیف علی‌صمدی معتمدین‌محلی
۶- آقای فرج‌اله خضوعی بازرس و سخنگوی انجمن
۷- آقای مسعود زادگان بازرس و سخنگوی انجمن
۸- آقای دکتر محمد لسان پزشك انجمن
۹-آقای احمدقرچی‌داغی‌وخانم‌مهین عسگری اعضاء انجمن

دردبیرستان شهناز

اعضاء انجمن خانه ومدرسه‌دبیرستان شهناز باین شرح انتخاب‌شدند.

۱-آقای فیروز شهرادرئیس‌انجمن ۲- بانوبدری اکباتانی مدیره‌دبستان عضو دائم ۳-آقای طه‌نایب رئیس ۴-آقای مرتضی حاج‌سید حسن تهرانی خزانه‌دار ۵- آقای جعفر منشی ۶-بانو ماهوئی ۷- بانو حبیبیان ۸- آقای شریفی اقدس ۹-آقای محب خسروی ۱۰-آقای فرمان ۱۱- آقای نادری ۱۲-آقای جمارانی ۱۳-آقای پورداود اعضاء اصلی ۱۴- آقای کمالی ۱۵-آقای غزنوی معتمد محلی ۱۶ بانو پطروسیان ۱۷- آقای‌ناصحی اعضاء علی‌البدل

ملاقات‌کارشناسان فنی وحرفه‌ای دولت فدرال آلمان باوزیر فرهنك

روز گذشته آقای دکتر بوك مایر مدیر کل وزارت اقتصاد آلمان غربی باتفاق رئیس اداره کل تعلیمات فنی وحرفه‌ای آن دولت وکاردار سفارت آلمان ورایزن فرهنگی آن سفارت در تهران به معیت آقای مهندس حبیب نفیسی معاون فنی وحرفه‌ای وزارت فرهنك ومدیر کل حرفه‌ای در دفتر آقای دکتر مهران وزیر فرهنك حضور یافتند وپس از معرفی آقایان‌مذاکراتی در زمینه همکاری بیشتربین دولت فدرال آلمان ووزارت فرهنك صورت گرفت که طبق آن علاوه‌برهنرستانهای تهران وتبریز هنرستانهای مشهد واصفهان وشیراز نیز بکمك مامورین فنی دولت فدرال آلمان مجهز واداره نشوند .همچنین مرکز تعلیمات کشاورزی بزرگی در فارس برای تربیت روستازادگان ایجاد گردد .

ضمنا مقرر شد ۵نفر از رؤسای هنرستانها و۱۲ نفر استاد کاربرای تکمیل اطلاعات بخرج دولت فدرال آلمان به آن کشور عزیمت نموده ومدتی بمطالعه وتکمیل معلومات فنی وحرفه‌ای بپردازند .

مبارزه دختران تاج آبادان وتهران

امروز اطلاع حاصل شد که‌بدعوت سازمان بانوان باشگاه تاج تیم‌والیبال وپینك‌پنك دختران تاج‌آبادان در تاریخ بیست ویکم آذرماه برای انجام‌چند مسابقه با دختران باشگاه تاج بتهران خواهند آمد .

دختران آبادان مدت یکهفته میهمان باشگاه تاج تهران خواهند بود .

آگهی‌مناقصه خرید یکدستگاه ماشین نقطه جوش

شرکت سهامی کارخانجات قندایران یکدستگاه ماشین نقطه‌جوش مورد نیاز کارخانه‌قند میاندوآب راازطریق مناقصه خریداری مینماید. شرایط ومشخصات مربوطه‌درقسمت بازرگانی شرکت واقع در خیابان شاهرضا مقابل خیابان فرصت موجود بوده وپیشنهادات واصله تاروز ۲۹ر۹ر۳۸ پذیرفته میشود ودرساعت ده‌صبح روزبعد رسیدگی خواهد شد .

شرکت در مناقصه بمنزله قبولی کلیه شرایط مناقصه است .

آ-۳۲۹۷۲ ۱-۲

آگهی شهرداری بندر شاهپور

شهرداری بندر شاهپور بدین‌وسیله باطلاع عموم‌مخصوصا آقایان بازرگانان - شرکتهای بیمه - بانکها حق‌العملکاران - شرکتهای کشتیرانی -پیمانکاران باربری وسایر موسساتی که‌مایلند در بندر شاهپور دارای شعبه ونمایندگی باشند میرساند که‌درقسمت مغرب بندر شاهپور جهت احداث ساختمان برای دفتر ومحل کارواماکن‌عموم ازقبیل سینما -رستوران ومهمانخانه باشرایطی که بعدا اعلام‌خواهدشد زمین واگذار میگردد .

طالبین باتوجه باینکه برطبق تصمیمات متخذه درآتیه اسکله‌های بندر شاهپور از۶اسکله به‌ده‌اسکله افزایش یافته‌ودارای انبارهای‌متعددی خواهد شدودرنتیجه فعالیت اقتصادی آن مضاعف میگردد وبعلاوه مقدار زمین محدوداست میتوانند برای زمین‌مورداحتیاج خودتا دوماه بعداز انتشار این‌آگهی درخواست لازم‌باذکر اینکه زمین موردتقاضا برای چه‌منظور ی‌خواهدبود بشهرداری تسلیم ورسید اخذنمایند .ضمنا متذکر میگردد ساختمانهائی که‌وسیله متقاضیان درزمین های واگذاری بنا خواهدشدبمنظورزیبائی‌بندربایستی‌عموماحداقل دوطبقه‌وبرطبق نقشه‌شهرداری بوده وباستثنای مهمانخانه وسایر اماکن عمومی سایرعمارات بایدصرفا بمنظور استفاده برای دفتر ومحل کاربناشود وبرای محل‌سکونت در سر بندراقدام بساختمان مورد احتیاج گردد .

رئیس اداره گمرك‌وسرپرست شهرداری بندرشاهپور -فکرت

آ-۳۳۰۱۸ ۱-۳

زیبانوشتن بامرکب
پارکرکوئینك
آغاز میشود

کوئینك ساخت کارخانه معظم پارکرحاوی ماده سلواکس SOLV-X بوده هنگام نوشتن قلم را تمیز میکند.

تخفیف در نرخ ارسال کادو به‌لندن
باهواپیمای جت روزانه B.O.A.C
(ازاول دسامبر تا ۳۱ ژانویه)
کرایه حداقل ۳کیلو ۳۰۶ریال
انجام تشریفات گمرکی درمبدا ومقصد
درصورت درخواست باپرداخت هزینه
ایرتوك
۷۱ خیابان‌فردوسی تلفن ۴۵۸۱۱-۴۶۹۳۳-۴۷۲۹۳

بطری سردکن
یخچال مخصوص بطری بظرفیت های ۴۰۰ و ۶۰۰ و ۸۰۰ بطری
مخصوص مهمانخانه‌ها واغذیه فروشی‌ها واردشد
شرکت تهرانشهر -محدود خیابان سعدی تلفن ۳۴۲۵۳ و ۳۰۲۱۱۵

BOAC
با بی.او.اِ.سی مستقیما به
توکیو
ازراه
بمبئی و هونگ کونگ
به نمایندگان مجاز بی. او. آ. سی مراجعه فرمائید
خطوط هوائی بریتانیا وماوراء بحار

فروشندگان ورق بازی
مصرف‌کنندگان عمده . باشگاهها
ورق‌های بازی رویه پلاستیك باتصاویربسیار زیبا رسیده از یک دوجین (۱۲دسته) به بالا فروخته میشود از هرکجا برای هر دوجین ۱۲۵۰ ریال فرستاده شود ورق جورشده با تصاویر مختلف به آدرس فرستاده خواهد شد.
دفترتجارتی م . دکترشریف -خیابان پهلوی .کوچه مکی شماره ۳۷ . تلفن - ۴۰۴۵۹

مارکت
نام فوق رابخاطر بسپارید ودرموقع خرید فقط یخچال مارکت را بخواهید
نماینده انحصاری شرکت تهرانشهر -محدود خیابان سعدی تلفن ۳۴۲۵۳ و ۳۰۲۱۱۵

مخابرهٔ تلفنی
موجب صرفه‌جوئی وقت است

مخابره بین ۱۰ نفر کارمند‌مثل مخابره بین ۱۰۰۰۰ نفر کارمند قابل‌اهمیت است . مخابره میتواند همه چیزرا تأمین کند جز اینکه شخصی را که با او صحبت میکنید بداخل اطاقتان بیاورد . هر موسسه‌ای هر قدر کوچك باشد اگر بین افراد آن در داخل موسسه مخابره صورت گیرد کارها سریعتر انجام میگیرد . از وقتی که باید صرف انجام ملاقات شود صرفه جوئی میشود و بدینترتیب حاصل کار بیشتر میگردد .

مخابره در داخل یك موسسه
نشان دهنده مترقی بودن آن‌موسسه‌است

Automatic Telephone & Electric Co. Ltd.
England

نماینده خاورمیانه صندوق پستی ۱۰۳۹ - بیروت لبنان
نماینده انحصاری درایران شرکت مهندسی برق ایران
۱۱۹ خیابان شاه تهران. تلفن ۴۷۴۸۷

SIEMENS

بخاری برقی زیمنس
مورد نیاز
هرخانواده
زیمنس ایران:
خیابان سعدی .تهران
تلفن ۳۰۵۱۶۱ الی ۶۸
آ- ۳۲۸۹۲

لوازم راهسازی و ساختمانی

شرکت سیرمات

خیابان تخت جمشید شماره ۲۹۲ روبروی سفارت آمریکا تلفن ۶۹۰۳۶

نماینده و توزیع کننده لوازم راهسازی و ساختمانی از قبیل

کمپرسور و دستگاه جوشکاری متحرک C . L . M — بیل مکانیکی Pinguely Ville-Gozet

غلطک پاچه بزی Albaret — کونکاسور Neyret-Beylier

لوازم اسفالت راه Ermont — لوازم ساختمانی و معدن Boilot Petolat, Laho, Hico

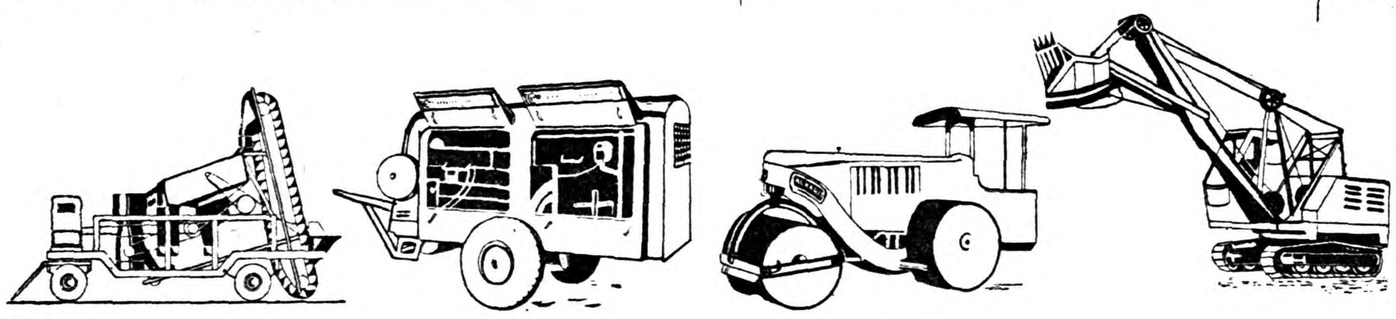

آ ـ ۳۲۹۴۰

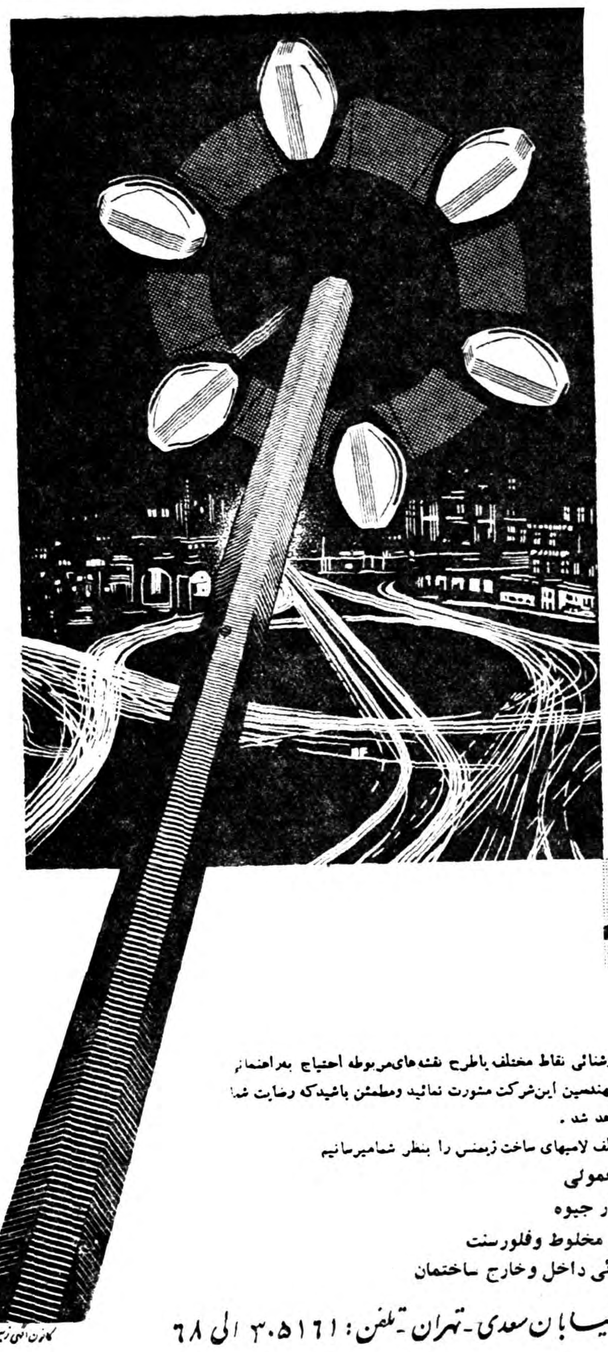

SIEMENS
چراغهای مدور زیمنس

چراغهای بزرگ مدور زیمنس برای میدانهای پرجمعیت بسیار مناسب است .

در صورتیکه ارتفاع پایه این چراغها ۱۰ الی ۱۲ متر انتخاب شود با ۶ چراغ آئینه‌دار بیضی‌شکل روشنائی یکنواختی ایجاد خواهد نمود .

درخیابانهائی که عبور و مرور در آنها زیاد است میتوان از این چراغها روی هر یک پایه یک چراغ نصب نمود انحراف نور لامپهای فشار قوی بخار جیوه آن با استفاده از طریقه اپتیک و بکار بردن بلورهای نور پخش کن و مینشورهای بلوری صورت میگیرد و این چراغها از نظر راندمان نور و ساختمان محکم، غیرقابل نفوذ بودن فوق‌العاده بامصرف و مطمئن میباشند .

شرکت سهامی زیمنس شوکرت ورکه

چنانچه برای روشنائی نقاط مختلف باطرح نقشه‌های مربوطه احتیاج بمراهنمائی داشته باشید بامهندسین این شرکت مشورت نمائید و مطمئن باشید که رضایت شما کاملاً جلب خواهد شد .

ذیلاً انواع مختلف لامپهای ساخت زیمنس را بنظر شما میرسانیم

لامپهای معمولی

لامپهای بخار جیوه

لامپهای نور مخلوط و فلورسنت

برای روشنائی داخل و خارج ساختمان

زیمنس ایران : خیابان سعدی ـ تهران ـ تلفن : ۳۰۵۱۶۱ الی ۶۸

دکتر جناب زاده

امراض مقاربتی و مجاری ادرار

سوزاك تازه و کهنه و ضعف قوای تناسلی امراض زنانه نازائی خیابان منوچهری کوچه دبیرستان زاندارك

آ ـ ۳۲۶۶۴ ۱ ـ ۲۰

وقتی سرما کولاک میکند .

گرمی مطبوع و حرارت

بخاری اسپید

لذت بخش است

زیبائی ، مصرف کم و حرارت زیاد علت امتیاز مخصوص بخاری اسپید و استقبال عموم از آنست

نمایشگاه شرکت سهامی اسپید خیابان شاه چهارراه آقا شیخ هادی تلفن ۴۹۴۴۱ و ۴۶۲۰۶

آ ـ ۳۲۹۲۸

آفرین خیلی با سلیقه هستی

گلنار بهترین صابون برای هرگونه شستشوست

فاکوپا

آ ـ ۳۲۹۶۲

بررسی اختلافات وروابط ایران‌وعراق

بقیه‌از صفحه‌اول

در یکی از این کمیسیونها که در نخست وزیری تشکیل میگردد پنج تن از اعضاء دولت و عده‌ئی از کارشناسان ذیصلاحیت شرکت دارند . کمیسیون دیگر که با شرکت عده‌ای از روسای ادارات سیاسی و ماموران مطلع در وزارت خارجه امروز هم جلسه داشت هنوز کار خود را بپایان نرسانیده‌است.

نظر دولت

امروز محافل نزدیك بوزارت‌امور خارجه تاکید کردند که آقای آرام وزیر امور خارجه بزودی در جلسه علنی مجلس شورای ملی ضمن پاسخ بسئوالی که شده نظر دولت ایران را د رزمینه اختلافات راجع بشط العرب روشن خواهند کرد.

امروز بخبرنگار ما گفته شد که چون اظهارات آقای آرام مبین تصمیم قطعی دولت در مورداختلافات بین دو کشور خواهد بود ومطالعات در این زمینه هنوز بپایان نرسیده از این نظر آقای آرام در انتظار پایان کار دو کمیسیونی که تشکیل شده و گزارش های مفصلی که از بغداد خواسته‌اند نطق خود را در جلسه علنی مجلس شورای ملی امروز بتاخیر انداختند.

اخراج یك دسته دیگر

خبرنگار ما ازکرمانشاه اطلاع میدهد ساعت شش بعد از ظهر روز گذشته یك اتوبوس حامل ۲۴ نفر از ایرانیان که‌بوسیله‌ماموربن مرزی عراقی بمرزبانان ایرانی‌تحویل شده بودند از قصر شیرین واردکرمانشاه شد . در تماسی که با یکی از سرنشینان اتوبوس مزبور بنام‌عزیز فلاحی که ا زاهالی آبادان میباشد گرفته شد مشارالیه اظهار داشت‌عده ما ۳۵۵ نفر است که ما را ماموربن عراقی بمرزبانان ایرانی در قصر شیرین تحویل داده اند . بقیه این عده هم بوسیله اتوبوس از قصر- شیرین بطرف کرمانشاه حرکت میکنند وشاید هم اکنون عده ای از آنها در راه باشند . این عده ۳۵۵ نفری که کلیه آنان ازاهالی شهرستانهای خوزستان میباشند بتدریج بشهرستانهای خود اعزام خواهند شد .

نظر روزنامه الکفاح

بیروت ـ ۷دسامبر ـ خبرگزاری فرانسه- روزنامه « الکفاح» چاپ بیروت که تمایلات مصری داردد آخرین شماره خود مینویسد : «چنانچه مشاجره جدی بین‌عراق و ایران در مورد مرز مشترك‌آنها بوجود آید علی‌رغم وضعی‌که مادر برابر قاسم داریم ماجانب عراق را خواهیم گرفت زیرا منطقه مورد کشمکش زمین عرب است . »

مطالب فوق را روزنامه «الکفاح» ضمن تفسیر بیانات نخست وزیر عراق نسبت به تقاضا های کشور خود در ایران نوشته است .

اخیرا ژنرال عبدالکریم قاسم‌اعلام نمود که پنج کیلو متر خاك ایران در «شط‌العرب» که بایران تفویض شده بود بعراق پس داده شود .

نخست وزیر عراق اعلام نموده‌بود ما تقاضا خواهیم کرد که این نوار پنج‌کیلومتر بما پس داده شود وی همچنین اضافه نموده بود ما نیرو های‌نظامی‌مادی‌ومعنوی‌جهت‌بازگرفتن آنچه که بما تعلق دارد در اختیار داریم .

اطلاعات :از حرف عبدالکریم‌قاسم واهی‌تر تفسیر روزنامه الکفاح‌است!

مهمترین مسئله

تهران ـ ۷ دسامبر ـ خبرگزاری فرانسه ـ اظهارات اخیر ژنرال‌قاسم در مورد امکان برگشت ۵ کیلومتر از خاك ایران به عراق هنوز مهمترین مسئله ایست که توجه مقامات‌ایرانی را بخود جلب کرده است .

دولت‌ایران درحال‌حاضر‌منتظر‌تکمیل اخبار در این مورد است و هنوز روشنی را که در این مورد اتخاذ خواهد کرد اعلام نکرده است .

ضمایمه اسفناك

بقیه‌ازصفحه اول

کشور بود با موفقیت کامل‌بپایان رسانید و پس از خاتمه تحصیل در مدارس مختلف آنروز بتدریس ریاضیات مشغول گشت و جمعی از رجال‌کنونی کشور جزعشاگردان آن مرحوم بوده‌اند.

در سال ۱۹۰۰ میلادی که‌مصادف با نمایشگاه معروف پاریس بود باتفاق مرحوم مستوفی الممالك و مرحوم امان‌اله میرزا ضیاءالدوله (پدر تیمسار سپهبد جهانبانی)و آقای معیر الممالك به اروپا سفر نمود و تاسال ۱۹۰۶ د رانگلستان به کسب دانش و تکمیل معلومات خود پرداخت و در بازگشت به ایران در کابینه مرحوم سپهسالار تنکابنی در وزارت پست و تلگراف به‌ریاست شبکه‌بین‌المللی تلگراف منصوب گردید. شادروان شمس ملك آراء مدتی وزیر دربار احمد شاه بود.

پس از انقلاب مشروطیت ایران آنمرحوم در دوره اول و دوم‌مجلس شورای ملی بعنوان وکالت انتخاب شد و در تدوین قانو نـاساسی‌ایران سهم بسزائی داشت سپس درکابینه های مختلف مکرر بوزارت انتخاب گردید (وزارت پست و تلگراف و وزارت فرهنگ و فوائد عامه)

فقید سعید از کشور ایران و کشورهای خارج‌باخذنشان های عالی متعدد نائل آمده بود .

در دوره اعلیحضرت فقید به استانداری کردستان وکرمانشاه منصوب شد و بعدا نیز مدتی عهده‌دار استانداری فارس و کردستان بوده.

آخرین ماموریت فقید سعید نمایندگی مجلس سنابود که‌برحسب امر اعلیحضرت همایون شاهنشاه در دو دوره متوالی بسمت سناتور انتصابی از تهران مفتخر شد و ده مجلس شیوخ بخدمتگذاری مشغول بود.

فقید سعید در ساعت چهار و نیم بعد از ظهر دیروز پس از یك‌دوره مقاهت جانفرسا دعوت حق راللبیك گفت و روانش بعالم جاودانی پرواز کرد.

توضیح درمورد لایحه مالك ومستاجر

در مقدمه لایحه روابط مالك و مستاجر که‌در شماره دیروز چاپ‌شد ذکر شده بود که آقای عمیدی نوری مخبر کمیسیون دادگستری تغییراتی در لایحه داده است باید توجه داشت تغییر لایحه فقط با کمیسیون‌مربوطه است وتغییراتی که دیروز تذکر داده شد نیز عینا مصوبات کمیسیون‌مربوطه بوده‌است نه مخبر کمیسیون

مجلس‌شورای‌ملی

بقیه‌از صفحه‌اول

تهران شد آنوقت شهرداری مجبور است که قانون شهرداریها رادر مورد آنها اجرا کند.

قانون خوابیدن ...

آقای پرفسور جمشید اعلم مجددا اظهار داشت : جا ی‌تعجب است که دراین مملکت که برای‌خوابیدن وبیدار شدن مردم قانون تصویب شده است برای شهر سازی قانونی وجود ندارد.

یکنفر می‌آید و اعلام میکند که ای مردم من شهر میسازم و بشما خانه میدهم و مردم را گول میزند ویك نصفه شب میگذارد فرار می کند، وانگهی آمدیم و یك آدم خیرخواهی شهری ساخت ، آخر این چه شهری است که نه بهداشت و نه آب و نه برق ونه‌تلفن نباید داشته باشد ،شما یا باید برای آنها این وسائل را تهیه کنید ویا اینکه نگذارید شهر بسازند.

در اطراف تهران یـك شهـری ساخته‌اند که‌میگویند عمارات‌عجیبی هم دارد آیا این را شما اجازه داده‌اید و یا شهری را که در مشرق تهران ساخته‌اند با اجازه شما بوده است ؟ آخر این چطور ممکن است که بدون اطلاع مقامات مسئول بیایند این کار رابکنند؟

شما میگوئید هرکس میتواند در هرجا شهر بسازد .بسیار خوب یك‌نفر دریك جا خانه‌ای میسازد و بعداو را دزد میزند این بیچاره بکی مراجعه کند ؟

شما باید میفرمودید که اگر کسی چنین کاری کرد جلوش را می گیریم نه اینکه بگوئید هرکس هرچی ساخت بسازد.

در همین خیابان شاهرضا یك مردی آمده است یك خانه چهار طبقه در وسط خیابان ساخته‌است اگر مسکن آزاد است بنده هم‌فردا میروم وسط شاهرضا یك خانه می سازم آیا این صحیح است ؟ آخر ساختن مسکن هم شرایطی دارد.

بهر صورت استدعا دارم یك سرو صورتی باین کار بدهید که قابل قبول باشد.

آقای دکتر کیان معاون پارلمانی نخست وزیر گفت : در قانون‌جدید شهرداری ها مقررات جدیدی پیش‌بینی شده است که خدمت آقایان میرسد وبعد از تصویب بموقع‌اجرا گذاشته میشود .

عمران جزیره قشم

آقای مهدی ارباب گفت :متاسفانه سئوالات کمی جنبه «فور مالیته» را پیدا کرده است . بنده سئوالی از آقای مهندس‌خسروهدایت کرده‌بودم که اینك جنا ب‌آقای‌وزیر کشاورزی تشریف آورده اند بنده از ایشان تشکر میکنم اما ایشان قازه وزیر کشاورزی شده اند و وارد نیستند سئوال بنده در مورد موضوعی‌است که ۶سال است از مرحله کاغذبازی خارج نشده است منظورم از این سئوال این بود که خواستم دلیلی برای مردم قشم باقی بماند که بنده تمام کوشش خود را برای ساختن دو صد کوچك آنجا کرده ام .این جزیره کوچك یك روز بازار جنوب ومرکز صنایع کشتی سازی‌بوده است اما اینك خرابه است ومردم متواری شده اند . قرار بود دو صد برای مردم بسازند و هرسال وعده دادند اما حالا سال ششم است که هنوز خبری نیست .

جناب آقای نخست وزیر هم‌توجه فرمودند وچند بار به آقای‌مهندس خسرو هدایت‌تلفن کردند اماهنوز انجام نشده است .

بزودی ساخته میشود ...

آقای دکتر آموزگار وزیر کشاورزی گفت : جناب آقای ارباب درسئوال خودشان مرقوم فرموده‌بودند که جناب آقای مهندس خسروهدایت‌با وزیر کشاورزی جواب بدهند وبنده برای همین آمدم (ارباب ـمتشکرم) بهرصورت بنده قضیه را رسیدگی کردم ، دوسدی که در جزیره قشم باید ساخته شود مورد توجه دولـت هم هست ، اعتبـارات این دو تامین شـده و پـروژه نهائی آنها هم تهیه خواهد شد وبه زودی اقدام می شود وفکرانی آقای ارباب هم رفع خواهد شد .

طرح لوایح

بعد بقیه مواد لایحه مربوط به اخذ جرائم رانندگی توسط افسران راهنمائی که از جلسه گذشته طرح آن آغاز گردیده بود مطرح شد.

در ماده دوم آقای دکتر شاهکار تذکراتی داد و آقای رامبد گفت خیابان های ما شبیه میدانهای اسب دوانی شده‌است که‌همه میخواهندسبقت از هم بگیرند البته‌فقط‌باتهیه این‌لایحه کار درست نمی شود ویا این که دراین لایحه تنبیه خیلی زیادشده اگر ده‌برابر هم بشود در وضع‌راهنمائی ورانندگی تاثیری ندارد ، زیرا مردم اصولا به اداره راهنمائی و رانندگی اعتماد ندارند وباید قانونی وضع کرد وبازرسانی تعیین نمود قابلکار ماموربن راهنمائی و رانندگی رسیدگی کنند واگر از آنها خلافی مشاهده شد آنهارا هم بشدید ترین وجهی تنبیه کرد تا اعتماد مردم به اداره راهنمائی ورانندگی زیادتر شود .

موضوع دیگر عدم تناسب تعداد اتومبیل با خیابان های ماست ، البته توجه کنید در تمام شهر های اروپا هم این موضوع به چشم می خورد ولی در آنجا ها مترو وترنهای روی زمین دارند .

پس‌از بیانات آقای مهدی ارباب به لایحه رای گرفتند تصویب شد و برای انجام شور ثانی به کمیسیون اعاده شد .

مبارزه باقاچاق

سپس لایحه مربوط‌به‌تهیه وسائل مبارزه باقاچاق و تشویق مخبرین که‌ازمجلس سنا برگشته بودمطرح واصلاحات آن بتصویب رسید وبرای اجرا بدولت ابلاغ شد .

(متن لایحه قبل هنگام تصویب سنا درج‌شده‌بود)

بعد لایحه مربوط به‌مسئولیت‌مدنی مطرح گردید و آقای دکترشاهکار در کلیات لایحه گفت ، این لایحه‌از لوایح مفید و سود مندی است که تاکنون وزارت دادگستری تنظیم‌کرده است زیرا تاقبل از تنظیم این‌لایحه اگر زیان مالی وجانی بکسی وارد می‌آمد ، شخص زیان دیده نمیدانست بکجا شکایت کند وشکایتش را چگونه مطرح نماید ولی باتصویب این قانون بسیاری‌ازمشکلات ازپیش پای‌مردم برداشته میشود .

بعد به‌ورود درشور مواد رای‌گرفتند تصویب شد .

آقای صدر زاده درماده یك تذکراتی داد و گفت : جبران خسارات مادی‌در فقه اسلام صددرصد پیش‌بینی شده است امادرمورد خسارات معنوی چنین خساراتی جبران پذیر نیست‌اما دراین لایحه جریمه‌ای برای کسی که‌خسارت معنوی وارد می‌آورد معین شده‌است تادیگر مرتکب آن عمل نشود .

ناطق‌پس‌از تذکرات دیگر توجه وزارت دادگستری رابااین نکته جلب کرد که قضاتی که‌مامور رسیدگی‌به خسارت معنوی میشوند باید منتهای دقت ومراقبت رادر تشخیص صحیح قضیه وجبران آن‌مبذول دارند .

آقای دکتر دادفر عقیده داشت که لایحه مسئولیت مدنی از مترقی ترین لوایحی است که آقای دکتر هدایتی وزیر دادگستری تنظیم و تقدیم‌مجلس کرده است .

ناطق‌سپس درمواد لایحه تذکراتی‌داد.

آقای فیلیکس آقایان متذکر شد که مسئولیت خسارات حقوقی مالکین وسائط نقلیه در لایحه ذکر نشده است در حالی که این صحیح نیست وهمه کشور ها چنین‌قانونی دارند اگر اتومبیلی یك نفر را زیر گرفت مالك آن باید مسئول پرداخت خسارات مادی تصادف باشد .

آقای خلعتبری ضمن تذکراتی گفت : هشتاد در صد نا رضایتی‌مردم در اثر ماموربن دولت است . ماموربن دولت درحال حاضر قابل‌مواخذه نیستند ماموربن دولت هم باید مجبوربپرداخت خسارت باشند . در تهران الان در هر خیابان هزار ها چاله است که ماشین هارا خورد می کند . اینها همه خسارت دارد . در خارجه دوچرخه سواری در پیاده روزنی را مجروح کرد ودادگاه شهرداری را جریمه کرد که چرا مقررات را انجام نداده است وگذاشته است دوچرخه سوار در پیاده رو چرخ براند .

آقای فرود در مورد خسارات وارده از طرف اتوموبیلها به اشخاص وجبران آن گفت چنین لایحه‌ای دولت داده است ودر سنا هم تصویب شده است واینك در کمیسیون دارائی مجلس است . منتها در مورد همه خسارات شخص ثالث وسایر جوانب آن‌اختلاف نظر هائی هست که انشاءاله رفع و لایحه تصویب خواهد شد .

آقای ابتهاج متذکر شد که لازم است هرچه زودتر لایحه بیمه شخص ثالث که لایحه مفیدی است به‌مجلس بیاید .

آقای دکترکیان معاون نخست وزیر گفت : در مورد لایحه بیمه شخص ثالث اختلافی وجود ندارد و به‌زودی این لایحه تحت مطالعه قرار خواهد گرفت . .

ختم جلسه

نیمساعت بعداز ظهر جلسه ختم شد وطرح بقیه مواد لایحه به جلسه آینده (روز پنجشنبه) موکول گردید .

متن عهدنامه سرحدی بین‌ایران وعراق

بقیه‌از صفحه‌اول

جناب آقای عنایت‌اله سمیعی وزیر امور خارجه ایران.

اعلیحضرت پادشاه عراق : جناب آقای دکتر ناجی الاصیل وزیرامور خارجه عراق.

مشارالیهما پس‌از مبادله اختیارنامه های خود که در کمال صحت و اعتبار بود در مراتب ذیل موافقت نمودند.

ماده ۱

طرفین معظمتین متعاهدتین‌موافقت دارند که‌اسنادذیل باستثنای‌اصلاحی که درماده (۲) این‌عهدنامه پیش بینی گردیده دارای اعتبار می‌باشد و طرفین موظف بمراعات آنها می باشند.

الف ـ پرتکل راجع بتحدیدحدود ترکیه و ایران که در ٤ نوامبر ۱۹۱۳ در اسلامبول بامضاء رسیده است.

ب ـ صورت مجلس های جلسات کمیسیون تحدید حدود سرحدی ۱۹۱٤.

نظر بمقررات این ماده و باستثنای آنچه که در ماده ذیل پیش بینی گردیده خط سرحدی بین دو کشور بقراری است که ازطرف کمیسیون مزبور تعیین و ترسیم شده است

ماده ۲

خط سرحدی بجلو ترین نقطه جزیره شط‌یط (تقریبا در ۳۰ درجه و ۱۷ دقیقه و ۲۵ ثانیه از عرض شمالی و در ٤۸ درجه و۱۹ دقیقه و ۲۸ ثانیه طول شرقی) رسیده به طور عمود از حد آبهای جزری بتالوك شط العرب ملحق میشود و تا نقطه واقعه در مقابل اسکله فعلی نمره یك آبادان (تقریبادر ۳۰درجه و۲۰ دقیقه و۸٫٤ ثانیه عرض شمالی و ٤۸ درجه و ۱٦ دقیقه و ۱۳ ثانیه طول شرقی) آنرا تعقیب مینماید .

از این نقطه مجددا خط سرحدی بسطح آبهای جزری متصل شده و خط سرحدی را بطوری که در صورت مجالس ۱۹۱٤ توصیف گردیده است پیروی مینماید .

ماده ۳

بمحض امضاء این عهد نامه‌طرفین متعاهدین‌معظمین کمیسیونی‌برای‌نصب علائم سرحدی که محل آنها از طرف کمیسیون مذکور در بند (ب) ماده اول این عهد نامه تعیین گردیده تشکیل میدهند و علائم جدیدی را که لازم بدانند نصب خواهند کرد .

ترکیب کمیسیون و پروگرام کارهای آن‌بوسیله موافقت‌مخصوصی بین طرفین متعاهدین تعیین خواهد گردید .

ماده ٤

ازنقطه‌ای که‌حدودارضی دولتین‌به‌شط العرب‌میرسدتادریامقررات‌ذیل‌نسبت‌به شط‌العرب اجراء خواهد گردید :

الف ـ شط العرب بطور متساوی برای کشتی های تجارتی کلیه کشور ها باز خواهد بود. کلیه عوارض‌ماخوذه جنبه حق الزمه را داشته ومنحصرا بطور عادلانه بمصارف نگاهداری وقابل کشتی رانی بودن یا بهبودی راه‌کشتی رانی ومدخل شط از طرف دریاتخصیص داده خواهد شد و یا بمصارفی که مفید برای کشتی رانی است خواهد رسید. عوارض مذکوره بر اساس ظرفیت رسمی کشتی هاو یا آب خوری ویا تواما هردو حساب خواهد شد .

ب ـ شط العرب برای عبور ناو های جنگی و کشتی های دیگر طرفین که برای تجارت اختصاص ندارند باز خواهد بود .

تـ این موضوع که‌در شط العرب خط سرحدی گاهی حد آبهای جزری وگاهی تالوك ویا وسط المیاه را تعقیب می نماید بهیچوجه به حق استفاده طرفین متعاهدین در تمام مجرای شط صدمه وارد نمی آورد.

ماده ۵

نظر باین که طرفین متعاهدین بطوری که در ماده ٤ این عهد نامه تصریح گردیده منافع مشترکه در کشتی رانی شط العرب دارند متعهد می شوند قرار دادی راجع به‌نگاهداری وبهبودی راه کشتی رانی و حفاری وراهنمائی وعوارضی که باید اخذ بشود و تدابیر صحی واقداماتی که‌باید برای جلو گیری از قاچاق بشود و همچنین کلیه مسائل راجعه به بحرپیمائی درشط العرب منعقدسازند بطوری که در ماده ٤ این عهد نامه تصریح گردیده است .

(ماده ٦)

این عهد نامه به تصویب رسیده واسناد تصویب در بغداد در اسرع اوقات ممکنه مبادله خواهد شد عهد نامه مزبور از روز مبادله اسناد تصویب بموقع اجراگذارده خواهد شد .

بناء علیهذا نمایندگان طرفین متعاهدین این عهد نامه را امضاء نمودند .

در طهران بزبان عربی . فارسی و فرانسه تحریر یافت و در صورت بروز اختلاف متن فرانسه معتبر میباشد بتاریخ سیزدهم تیر ماه ۱۳۱٦

پروتکل

در حین امضاء عهد نامه راجع به تحدید حدود بین ایران و عراق طرفین متعاهدین معظمین نسبت به مراتب ذیل توافق حاصل نمودند.

۱ـ خطوط طول و عرض‌جغرافیائی که در ماده دوم عهد نامه فوق‌الذکر تقریبی معین شده است بوسیله کمیسیون فنی که مرکب ازاعضای متساوی العده طرفین متعاهدین خواهد بود بنحو قطعی معلوم می گردد .

خطوط طول و عرض جغرافیائی که بدین طریق ودر حدود ماده مزبور فوق بطور قطعی معین گردیده در یك صورت جلسه قید وصورت جلسه مزبور پس از امضاء اعضاء کمیسیون فوق‌الذکرجزء لاینجزای عهد نامه تحدید حدود خواهدبود.

۲ـ طرفین متعاهدین معظمین‌تعهد میکنند که در ظرف یکسال از تاریخ اجرای عهد نامه قرار دادی را که بموجب ماده پنج آن پیش بینی شده است منعقد سازند هر گاه‌با وجود بذل مساعی طرفین قرار داد مذکور در ظرف مدت یك سال بامضاء نرسید طرفین می توانند این مدت راباموافقت‌یکدیگر تمدید نمایند . در ظرف مدت یك سال مذکور در قسمت اول این ماده و همچنین در ظرف مدتی که تمدید بعمل می آید (اگر تمدید بعمل بیاید) دولت پـادشاهی عـراق اجـرای تمام مسائل مربوط بقرارداد مزبور رابراساسی که فعلا معمول است بعهده خواهد گرفت و دولت شاهنشاهی ایران‌را هرشش ماه یك مرتبه در جریان کارهائی که انجام یافته و وجوهی که گرفته شده و مخارجی که بعمل آمده و هر نوع اقدام دیگری که مجرا شده باشد خواهد گذاشت .

۳ـهرگاه یکی‌از طرفین‌متعاهدین معظمین بیك ناو جنگی یا ناو های دیگر دولتی که اختصاص بتجارت نیافته و متعلق بدولت ثالثی باشد اجازه دهد تا به بنادر خود واقعه‌در شط العرب وارد گـردد .

اجازه مزبور بمنزله آن خواهد بود که از ناحیه طرف دیگر صادر شده باشد تا ناو های مذکوربتوانند برای عبور از آبهای متعلق بطرف اخیرالذکر استفاده نمایند با این حال طرفی که چنین اجازه‌ای‌صادر میکند باید فورا طرف دیگر رامطلع سازد .

٤ـ بدیهی است که بشرط‌رعایت حقوق ایران در شط العرب‌هیچیك از مقررات این عهد نامه بحقوق و وظایفی که دولت عراق بموجب‌ماده ٤ عهد نامه ۳۰ ژوئن ۱۹۳۰ و فقره هفتم پروتکل منضمه آن‌مورخ بهمان تاریخ نسبت به شط العرب در مقابل دولت انگلیس داردخللی وارد نخواهد آورد .

۵ـ پروتکل حاضر در همان‌موقعی که عهد نامه راجع به تحدید حدود بتصویب میرسد تصویب خواهد شد و مانند ضمیمه جزء لاینجزای عهدنامه مزبور خواهد بود و با خود عهد نامه بموقع اجرا درخواهدآمد

پروتکل‌حاضربه‌فارسی‌وعربی‌وفرانسه تحریر یافته ودر موقع بروزاختلاف متن فرانسه معتبر خواهد بود .

در تهران درد و نسخه بتاریخ سیزدهم تیر ماه ۱۳۱٦ تحریر یافت .

عهد نامه سرحدی بین دولت شاهنشاهی ایران و دولت‌پادشاهی عراق بشرح بالا در ۲۵ اسفندماه ۱۳۱٦ تصویب شده‌است .

رئیس مجلس شورایملی ـحسن اسفندیاری

چندنفر ازاساتید

بقیه‌از صفحه‌اول

آقایانی که از سمت خود برکنار شده‌اند عبارت از آقایان دکتر سیفی سرپرست دانشکده پزشکی ودبیر دانشگاه ،دکتر دهقان معاون دانشگاه و دکتر بیدل سرپرست بیمارستان سعدی میباشند و آقایانی که بجای آنان برای تصدی این سمت هاو دیگر پستها تعیین‌شده‌اند عبارتند از آقایان دکتر فرهمندفر بسمت سرپرست دانشکده پزشکی، دکتر ارشدی بسمت سرپرست بیمارستان سعدی ، مهندس بهزاد بسمت مدیر اداری بیمارستان‌سعدی و ذخیره که بسمت معاون دبیرخانه دانشگاه شیراز تعیین گردید در مورد اختلافات موجود بین رئیس دانشگاه واساتید دانشگاه شیراز آقای دکتر قربان اظهار میدارد برکناری آقایان مزبور بعلت عدم توافق نظر در ادارهٔ امور آموزشی و اداری است ولی عده‌ای از اساتید مزبور اظهار میدارند که این‌اقدام آقای دکتر قربان برخلاف تصمیم شورای دانشگاه است ولی جریان اختلافات موجودرا به پیشگاه‌ملوکانه معروض داشته و مراتب را به‌آقایان نخست وزیر و وزیر فرهنگ اطلاع داده‌ایم و تقاضای اعزام بازرس نموده‌ایم تایس از رسیدگی باین موضوع ،جریان‌روشن شود

خبرنگار ما در پایان افزود که باید دانست آقایان اساتید دانشگاه شیراز از سمت اداری خودبرکنار شده‌اند و سمت استادی آنان‌محفوظ است.

اظهارنظر نمایندگان مجلسین

بقیه‌از صفحه‌اول

اصلاحات ارضی میگوید . من با هنوز لایحه را مطالعه نکرده‌ام و وجود یکه بواسطه کسالت نتوانستم باین جهت جزئیات آنرا نمیدانم لایحه را مطالعه کنم عقیده ام‌اینست اما بهر صورت اساس فکر صحیح که قبل‌از اینکه اقدامی در این‌امر بشود باید چند مطلب را در نظر گرفت . اول اینکه با اعزام‌هیئتهای علمی واشخاص وارد به نقاط مختلف باید معلوم شود که وضعیت املاك تقسیم شده از چه قرار است و آیا پس از تقسیم این املاك وضع کشاورزان بهبود یافته و تولید کشاورزی زیاد شده است‌یانه؟

در این باب گزارشهای ضد و نقیض میرسد ، عده ای میگویند محصول زیادتر شده وبعضیها می‌گویند وضع از سابق هم بدترشده است وبهرصورت حقیقت قضیه مجهول است .

دوم اینکه ایران وسعت بسیار دارد وبین قسمتهای مختلف ارتباط کم است بنابر این هرقسمت از این منطقه وسیع‌یك نوع حکم لازم‌دارد ونمیشود برای همه این‌سرزمین وسیع یك قاعده کلی وضع کرد . در هر نقطه ای رابطه مالك و ملك ومقدار املاك متفاوت‌است.

آقای سناتور دکتر صدیق‌سپس افزود ، در عین حال باید متوجه‌بود که باستناد تاریخ در ممالك مغرب زمین وجود خرده مالك همیشه‌باعث ثبات اوضاع سیاسی بوده است و برعکس وجود املاك وسیع موجب عدم ثبات بود .

از طرف دیگر هرکاریکه در این قسمت انجام میشود باید با کمال خزم و احتیاط باشد زیرا زندگانی ملت ایران بستگی به فلاحت و کشاورزی دارد و باندازه ای این عامل در زندگانی ما مهم است که اگر کوچکترین غفلتی بشود موجب خسران سیاسی و اقتصادی بسیاری خواهد بود .

آقای سناتور سزاوار گفت : من بنظر بنده دو سه موضوع‌درلایحه پیش بینی نشده است یکی از این موارد تفاوت زمینهای استانهای مختلف است که نمیشود گفت سیصد هکتار گیلان و کرمان با هم یکی است و بنظرمن اگرعاید املاك را ماخذ سنجش قرار می دادند بهتر بود زیرا همانطوریکه گفتم در هر نقطه از ایران وضعیت خاصی هست در گیلان عایدات سیصد هکتار زمین ۲۰ برابر کرمان است .

بهترین لایحه مشروطیت

آقای دکتر بینا نماینده مجلس شورایملی میگوید : لایحه اصلاح ارضی یکی از بهترین لوایحی‌است که در دوران مشروطیت به مجلس میاید باین ترتیب وقتی زارع و مالك علاقه مند به کار خودشان شدند منظره عمومی مملکت‌عوض خواهد شد . مالك هم با آن‌قسمتی که در اختیار خواهد داشت میتواند زندگی خود را تامین کند و ضمنا زمینهائی که تاکنون معمور نبوده است تحت کشت و زرع در می‌آید و آباد میشود البته من لایحه را مطالعه نکرده‌ام اما دولت باید توجه داشته باشد .که ضمن‌خریداری املاك برای پیشرفت کار زارعین بانکهای فلاحتی و شرکتهای تعاونی تاسیس کند در این صورت شکی نیست که لایحه قابل اجرا خواهد بود و نتیجه بسیار مفیدی خواهد داشت .

آگهی های تسلیت

مصیبت وارده رابدوست ارجمندمان آقای معیری‌تسلیت گفته بقای عمر بازماندگان راخواستاریم .

همایون پور- هوشنك مهرورزان- جهانگیر شنجرمی

باکمال تاثر درگذشت مرحوم معتمد شفیعی را بجناب آقای معیری تسلیت میگوئیم .

عزت اله شهیدی- محسن برخورداری- مهندس قائمی- مومنی ـ فرهاد شفیعی

دبیران وکارکنان دبیرستان پرتو مصیبت وارده را بحضور بانو حشمت آیرم(گلچین)ریاست محترم‌دبیرستان تسلیت عرض نموده دوام عمر ایشان و خانواده محترمشان را از در گاه خداوند مسئلت دارند

جناب آقای صمصام الدین علامه ریاست محترم اداره فرهنگ ناحیه ٤ اعضای انجمن همکاری خانه و مدرسه دبستان دخترانه سیروس بانهایت تاثر وتالم مصیبت وارده را بآنجناب تسلیت عرض مینماید

انجمن همکاری خانه و مدرسه دبستان سیروس ـ

آ-۲۵٦۰۵ **خوشبخت**

جناب‌آقای صمصام‌الدین علامه ریاست محترم اداره فرهنگ ناحیه ٤

انجمن خانه و مدرسه دبستان طوسی از طـرف خود واولیای‌دانش‌آموزان مصیبت وارده‌راتسلیت‌میگوید

جناب آقای پرفسور شمس

کارمندان گیشه و نویسندگان در مانکاههای‌بیمارستان فارابی مصیبت وارده را بآن جناب تسلیت عرض مینماید

مصیبت وارده را به خانم جهانبانی و خانم حامدی و آقای جهانبانی تسلیت عرض میکنم **دائمی ـمکی- خوئی**

نمایشگاه نقاشی از ۳۴ هنرمند برجسته

عصر دیروز نمایشگاه نقاشی هنرمندان معاصر کشور در باشگاه مهرگان افتتاح شد.

درمراسم افتتاح بدعوت آقای درخشش جمعی از نمایندگان مجلسین وسفرای کشورهای خارجی و عده‌ای از فرهنگیان و هنرمندان حضور داشتند.

در این نمایشگاه ۳۴ نفر از هنرمندان شرکت کرده بودند که عبارت بودند ازاستاد بهزاد - استاد میرمصور - حسنعلی صدری - عین‌اله کریمی - عباس معیری - فرشچیان - مهان‌بناشاهی - صادق تبریزی - شهبازیان - خانم شقاقی - کاتوزیان - بی‌جم - سهیلی - خانم نشاط - خانم‌زرین پور - انوش - خانم زندشاهی - میناسیان - مکتبی - خانم کلاراآبکار - علی کریمی - بل‌ماك - خانم برتوی - پایان - محمدی - صمیمی - گوالویچ - ایمانی - خانم بیانی - ساجدی - آریان - اعتصامی - والی. اکثر تابلوهای نمایشگاه از زندگی مردم بصورت پرتره یا مینیاتور تهیه‌شده بود.

کلیه هنرمندانی که آثارشان بمعرض نمایش گذارده شده بود در نمایشگاه حضور داشتند. این نمایشگاه تاده‌روز دایرخواهد بود.

هوا و دریای بندرپهلوی طوفانی شد

صیدماهی‌سفید متوقف گردید

از بندر پهلوی خبرنگار ما گزارش میدهد روز گذشته برای اولین صید زمستانی ماهی سفید تورهای تراکتوری شرکت شیلات به آب افتاد و صید ماهی های حلال گوشت شروع شد ولی با شروع صید ماهی های حلال گوشت بوسیله تورهای تراکتور ناگهان هوای بندر پهلوی که از چند روز قبل آفتابی بود طوفانی گردید وبارندگی شروع شد. با شروع طوفان هوا دریا نیز طوفانی گردید و صید ماهی متوقف شد.

هم اکنون طوفان هوا ودریا دربندر پهلوی ادامه دارد.

کارگران کفاش وآرایشگر بیمه میشوند

تعداد کارگران کفاش سی هزار و آرایشگر ده هزار نفر میباشد

امروز یك مقام مطلع در سازمان بیمه های اجتماعی بخبرنگار ما گفت که موضوع بیمه کارگران خباز همچنان از طرف وزارت کار و سازمان بیمه های اجتماعی تعقیب میشود. مقام مزبور افزود که مخالفت کار فرمایان موجب عدم اجرای بیمه تدریجی کارگران خباز نخواهد شد. مامورین وزارت کار و سازمان بزودی طرح بیمه تدریجی را در باره کارگران خباز بموقع اجرا خواهند گذاشت.

پس از اجرای بیمه کارگران خباز نوبت بیمه کردن کارگران کفاش و آرایشگر است و وزارت کار از هم‌اکنون آمار های لازم را دراین مورد تهیه کرده است تعداد کارگاههای نانوائی تهران در حدود یکهزار و هشتصد کارگاه است که درهریك بتناسب وضع محل از ۵ الی ۱۰ کارگر بکار مشغول است.

خبرنگار ما اطلاع میدهد که درتهران درحدود سه هزار آرایشگاه با ده هزار کارگر و ششهزار کارگاه کفاشی باسی هزار کارگر بکار مشغول میباشند.

امروز اهل بازار آبله کوبیدند

امروز مامورین مبارزه باآبله وزارت بهداری مشغول مایه‌کوبی اهالی ناحیه بازار ونواحی مرکزی شهر تهران بودند وساکنین این مناطق را از بزرگ و کوچك مایه کوبی میکردند.

در تمام مدت مایه‌کوبی مامورین بهداشتی بابلند گومردم راتشویق بکوبیدن آبله میکردند. سخنگوی وزارت بهداری دراینباره گفت طبق برنامه ریشه‌کنی بیماری آبله مایه‌کوبی درجنوب شرقی شهر تهران چندروز قبل‌بپایان‌رسید واکنون‌مامورین وزارت بهداری مشغول مایه کوبی منطقه مرکزی تهران هستند. برنامه ریشه‌کنی باآبله تایکماه دیگر در تهران بپایان خواهد رسید.

دستجات ملخهای دریائی برفراز بندرجاسك

از کرمان خبرنگار ما طی گزارشی اطلاع میدهد ازروز گذشته دستجات بزرگ ملخهای زرد و قرمز که‌از عمان پرواز کرده اند برفراز بندر جاسك در حرکت می باشند این ملخها از مغرب به طرف مشرق پرواز می کنندو موجبات نگرانی کشاورزان این منطقه را فراهم آورده‌اند. گرچه تاکنون دستجات بزرگ ملخهای مزبور بمزارع این مناطق هجوم نیاورده‌اند ولی هر لحظه بیم آن می رود که‌با هجوم ملخهای دریائی مزارع کشاورزانی‌را که‌تازه بذر افشانی کرده‌اند واخیرا دانه های بذر جوانه زده‌است مورد حمله‌قرار گیرد.

گفته میشود چون هوای این مناطق رو بسردی گذاشته است باین جهت ملخها در مزارع بندر جاسك و کرمان فرود نخواهند آمد.

سازمان بیمه‌های اجتماعی کارگران ۸۱ میلیون تومان پرداخت

امروز خبرنگار ما کسب اطلاع کرد که سازمان بیمه های اجتماعی کارگران در سال ۱۳۳۷ مبلغ هشتاد ویك میلیون تومان بعنوان کمك ازدواج - نوزاد عائله مندی - حاملگی - کفن و دفن - هزینه معالجات و غرامات بازنشستگی ازماندگان‌به‌کارگران کارگاههای مختلفه کشور پرداخت نموده است. اکنون باافزایش تعداد کارگران بیمه شده برمیزان این پرداخت ها افزوده شده است.

رئیس‌شرکت بیمه‌کرمانشاه

آقای میر فندرسکی که سابقا مدیر شرکت سهامی بیمه خراسان واصفهان بوده‌اند بسمت ریاست شرکت بیمه کرمانشاه منصوب و عازم محل ماموریت خود شدند.

مراسم تحلیف در دژبان

مراسم تحلیف افراد جدید هنك آموزشی دژبان در حضورتیمسار سرلشکر امیر صادقی فرمانده‌دژبان قرارگاه کل و تیمسارسرتیپ‌راستی بفرماندهی سرکار سرهنك ستاد معین‌زاده در پادگان مهر آباد برگزار گردید.

بازدید از انستیتوی هورمون شناسی

طبق دعوت قبلی آقای دکتر هوشنك دولت آبادی روز گذشته آقای نخست وزیر از انستیتوی هورمون شناسی در محل انستیتو واقع در خیابان تخت جمشیدبازدید کردند.

در شهرستانها

[illegible] خسارت دید

بندر پهلوی خبرنگار اطلاعات گزارش میدهد براثر طوفان‌شدیدی که از روز گذشته در بندرپهلوی شروع شد دریای خزر نیز طوفانی گردید وبااین طوفان دربابه پلاژ های کنار دریا خسارت زیادی‌وارد آمد پلاژ نامجو نیز در این میان خسارات فراوانی دید و بهمین جهت صبح امروز آقای نامجوبرای رسیدگی بوضع پلاژ خود به بندر پهلوی وارد شد.

مشارالیه هم اکنون برای تعیین خساراتی که بپلاژ وارد آمده است در کنار دریا بسر میبرد.

تصادف باعابر

تبریز طبق گزارش خبرنگار اطلاعات از تبریز ساعت شش بعداز ظهر روز گذشته اتوبوس شماره ۱۵۰۳ خط ۸ تبریز برانندگی غلامحسین فرهادی درخیابان شاهپور این شهرستان با عابری بنام هاشم محمود زاده ۶۰ ساله بشدت تصادف کرد واورا بسختی مجروح نمود مجروح در بیمارستان بوعلی تبریز جانسپرد و بادستگیری راننده قضیه تحت تعقیب قرارگرفت.

نتیجه سبقت

شهر ری گزارش خبرنگار اطلاعات حاکی استکه ساعت هفت و نیم صبح امروز اتوبوس شماره ۲۹۶ برانندگی سید مهدی بزرگی و کامیون شماره ۱۴۲۴۳ در خیابان وزم آرا میخواستند از یکدیگر سبقت بگیرند و باصطلاح کورس بسته بودند باعابری بنام اسمعیل داودی تصادف کردند عابر بسختی مجروح شد و در بیمارستان فیروز-آبادی تحت درمان قرار گرفت‌ولی حالش روبوخامت میرود رانندگان هر دو وسیله نقلیه دستگیر شدند

ورود

صبح امروز آقای «دانیل بورست» استاد دانشگاه امریکا وارد تهران شد.

پیش‌از ظهر امروز آقای علی سواوی خبرنگار روزنامه حیات ترکیه‌باهواپیما وارد تهران شد.

آیزنهاور در آسمان ایران

بقیه از صفحه اول

و ایراد نطق نیست و چنین مطلبی در برنامه پیش بینی نشده است. قطعی بنظر میرسد که استقبال پرشکوه و بزرگی از رئیس‌جمهوری آمریکا در تهران بعمل خواهدآمد و بیش از پانصد هزار تن ازطبقات مختلف مردم پایتخت مقدم رئیس جمهوری ایالات متحده را استقبال خواهند کرد.

آیزنهاور در آسمان ایران

امروز تیمسار سرتیپ اعزازی معاون‌فرمانده‌نیروی هوائی‌شاهنشاهی در مورد پرواز هواپیمای پرزیدنت آیزنهاور از آسمان ایران‌بخبرنگار ما اظهار داشت:

ساعت ده وسی وچهار دقیقه‌بامداد روز گذشته هواپیمای پرزیدنت ایزنهاور که از ارتفاع سی وشش هزار پا پرواز میکرد از آسمان تهران گذشت. گزارش رسیده حاکیست که قریب یکساعت ونیم بعد هواپیمای مذکور در آسمان زاهدان درپروازبود گزارش‌خبرنگار ما حاکیست که سرعت هواپیمای پرزیدنت ایزنهاور بیش از پانصد میل در ساعت بوده است.

اسکورت جتها

یك مقام مطلع ستاد نیروی‌هوائی در مورد شایعه مشایعت جت های نیروی هوائی شاهنشاهی‌ازهواپیمای پرزیدنت ایزنهاور تا مرز های پاکستان بخبرنگار ما گفت چون هواپیمای رئیس‌جمهوری امریکافقط از آسمان‌ایران عبور نموده‌هیچگونه احترام نظامی بعمل نیامد ولی‌مسلما هنگام ورودرسمی پرزیدنت‌ایزنهاور به تهران احترامات لازم بعمل‌خواهد آمد.

گزارش خبرنگار ما حاکیست که در ارتفاعی که هواپیمای «بوینك ۷۰۷» حامل پرزیدنت ایزنهاور پرواز مینمود رئیس جمهوری‌ایالات متحده مناظر دریاچه خزر تامنظره تهران و قسمتی از نقاط مرکزی ایران را تماشا میکرد.

از مقدمات کار معلوم میشود که شهر تهران بطرز بسیار باشکوهی به استقبال ایزنهاور خواهد رفت. گویا مردم تهران میخواهندبترتیبی از رئیس جمهور استقبال کنند که تاکنون در این شهر سابقه نداشته است بهر حال امروز خبرنگار ما از مهرآبادشروع‌ببازدید مسیررئیس جمهور امریکا نمود و گزارش او ذیلا بنظر خوانندگان محترم‌میرسد:

اولین طاق‌نصرت

هنگام ورود از جاده مهر آباد بسمت شهر ودر ابتدای جاده کرج اولین طاق نصرت را حزب ملیون بسته است. اکنون پایه های این طاق بر روی کف جاده کار گذارده شده و کارگران مشغول گچ‌کاری و مجسمه سازی بر روی طاق می باشند. گفته میشود که این طاق در نوع خود بی نظیر خواهد بودو تا دوروز دیگر کار ساختمان طاق بپایان میرسد.

در نزدیکی طاقهای نصرت حزب ملیون، طاق نصرت حزب مردم برپا شده است.

طاق بسبکی زیبا ساخته شده و اسکلت آن با پرچم و فرش تزئین خواهد شد.

طاق نصرتهای دیگر

جاده مهرآباد و کرج این روزها پرجنب و جوش است در هرگوشه و کناری عده‌ای از مردم بتماشای طاق نصرت هائی که از طرف موسسات و سازمان های ملی بسته میشود مشغولند. سومین طاق‌نصرت را شرکت شهر آراء درجاده کرج ساخته است بدنه طاق از چوب است و ظاهر آن با فرش و پرچم‌آرایش خواهد یافت.

شورایعالی اصناف و نمایندگان هشتاد وچهار صنف مختلف در گوشه ای‌از خیابان جمع بودند و آقای کوشانفرطرح ودستوربرقراری طاق رامیداد، طاق نصرت اصناف رنك کاری خواهد شد و سقف آن منحنی است.

شهردار و مامورین شهرداری در طول جاده مشغول اقدامات‌واصلاحات جدی میباشند. درسرتاسر مسیر طرفین جاده را اسفالت و سنك‌ریزی میکنند و گویا میخواهند این جاده را بصورت خیابانهای امریکا در آورند که رئیس جمهور احساس غربت نکند.

در چهاراه شهرداری

یك طاق نصرت آهنی درچهارراه شهرداری بسته میشود. این طاق عظیم ترین طاق نصرت‌خواهد بودو میگویند از طرفین دویست متر محوطه را خواهد گرفت این طاق را وزارت صنایع و معادن میسازد. بدنه طاق رانك و روغن کاری و طرفین آن بسبك زیبائی تزئین خواهد شد.

پرچم پنجاه وشش متری

وقتی ازسمت مهرآباد بطرف‌شهر می‌آئیم دوستون سر بفلك کشیده توجه ما را جلب میکند. در اینجا شهرداری طاقی بسته است که تمام اسکلت آن برروی دوپایه فلزی استوار است و دو پرچم پنجاه وشش متری ایران و آمریکا بر روی‌آن در اهتزاز خواهد بود. طاق‌نصرت شهرداری از طرفین بیست و هشت متر توسعه یافته و بطرف میدان بیست وچهار اسفند پیش خواهد رفت.

طاق فرهنك

وزارت فرهنك با احداث طاقی بسبك قدیم خواسته است خاطره معماری ایران باستان را در خاطر رئیس جمهور تجدید نماید. اکنون مامورین و کارگران مشغول گچ کاری و ظریف کاری خاصی برروی طاق میباشند برروی طاق وزارت فرهنك مجسمه هائی از آثارباستانی ایران در تخت جمشید نصب‌خواهد شد.

طاق جوانان

مورد استقبال نسل جوان درطاق نصرتی که در مسیر رئیس‌جمهوری امریکا بسته شده است خلاصه گردیده و سازمان تندرستی‌جوانان با احداث این طاق زیبا از طرف جوانان ایران به رئیس کشور های متحده خوش آمد گفته است.

طاق بانك ملی

آخرین طاق نصرت در مسیر حضرت دوایت آیزنهاور طاقی‌است که بوسیله بانك ملی در خیابان پهلوی بسته شده است، طاق‌بانك ملی دیوار بدیوار کاخ مرمر است واز فعالیت مامورین و طرزستون‌بندی طاق معلوم است که بسیار زیبا است و مورد توجه واقع‌خواهد شد.

توضیح

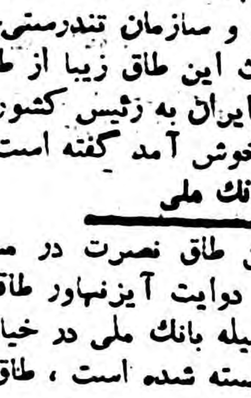

در مصاحبه دیروز خبرنگار ما با نمایندگان مجلسین در باره لایحه اصلاحات ارضی که‌در صفحه اول به چاپ رسید بجای عکس آقای احمد طباطبائی قمی نماینده مجلس شورای ملی (عکس بالا) عکس آقای احمد طباطبائی کارمند وزارت دارائی که تصادفا با ایشان تشابه اسمی دارد چاپ شده بود که باین وسیله توضیح داده می شود.

لیسانسیه‌ها اعتراض میکنند

امروز نمایندگان لیسانسیه های اداری باداره روزنامه مراجعه کرده و گفتند:

بقرار اطلاع موضوع حقوق لیسانسیه‌ها در لایحه استخدام مهندسین مسکوت‌ماند درحالیکه طبق اصلاحی که‌در کمیسیون استخدام مجلس شورایملی بعمل‌آمده مهندسین شاغل کارهای اداری نیز از مقررات لایحه استفاده خواهند کرد.

نمایندگان لیسانسیه‌ها اظهار داشتند که سالهاست بماوعده افزایش حقوق داده‌میشود واکنون بازهم وعده داده‌شده که موضوع حقوق مادر لایحه استخدام کشوری منظور شود. درحالیکه معلوم نیست این‌لایحه درچه مرحله‌ایست وچه‌موقع سامان خواهد رسید.

نمایندگان لیسانسیه ها گفتند که موارد اعتراض خود را مجددا باطلاع دولت‌و نمایندگان مجلسین خواهند رسانید.

دوازده دستگاه لکوموتیو وارد شد

دوازده دستگاه لکوموتیو دیزل الکتریك از سری سیو هشت دستگاه لکوموتیو های خریداری شده راه آهن روز دوازدهم ماه جاری به بندر شاهپور وارد شد.

تعداد دو دستگاه ازاین لکوموتیو ها نیز چندی قبل بایران رسیده. راه آهن دولتی بااستفاده ازاین لکوموتیو ها برنامه دیزلی کردن راه آهن را تکمیل خواهد کرد. در حال حاضر کلیه قطار های مسافر بری راه آهن با لکوموتیو دیزل حرکت می کند.

مدیران شرکت‌شین طی‌نامه‌ای بدادستان تهران نوشته‌اند:

ازترس شاکیان پنهان شده‌ایم

دادستان تهران‌گفت: مدیران‌شرکت برای پایان‌بخشیدن باین ماجرا میتوانند عصرهاکه دادگستری تعطیل است وخریداران در دادسرا نیستند خودرا ببازپرس معرفی‌کنند

امروز کسب‌اطلاع‌شد که‌مدیران شرکت شین بوسیله پست شهری نامه هائی بعنوان دادستان تهران و بازپرس شعبه ۱۳ فرستاده ودر این نامه ها متذکر شده‌اند که بعلت نداشتن تامین و احتمال اینکه ازطرف خریداران اراضی‌شین مورد ایراد ضرب قرار گیرند ازحضور در باز پرسی خود داری میکنند.

تائید وصول نامه

در تماسی که خبرنگار ما باآقای شریف دادستان تهران و آقای مهرعلی باز پرس شعبه ۱۳ دراین باره گرفت معلوم‌شدچندین نامه‌ای بدادسرا رسیده است.

دادستان تهران‌درباره ترس‌مدیران شرکت شین از حضور دردادسرا بخبرنگار ما گفت:

با توجه باینکه همه روز تعداد شاکیان شرکت رو بازدیاد است حضور مدیران شرکت دربازپرسی الزامی است و دادسرا پس ازحضور آنان میتواند به ادعای خریداران بطور دقیق رسیدگی کند.

عصر مراجعه کنند

دادستان تهران سپس اضافه کرد در باره نامه. مدیران‌شرکت شین باید بگویم: چون بطور کلی تمام وقت باز پرس مامور صبح و عصر صرف رسیدگی به پرونده خریداران اراضی شرکت شین میشود و تقریبا باز پرس ناچاراست صبح و عصر در باز پرسی باشد مدیران شرکت‌برای پایان‌بخشیدن باین ماجرا میتوانند در ساعات‌بعد از ظهر که دادگستری تعطیل‌است و خریداران در دادسرا نیستند و هیچگونه احتمالی در پیش نیست خودرا بباز پرس شعبه ۱۳ معرفی کنند.

در ۲۴ ساعت گذشته:

۲۷ نفر دراثرحوادث‌مختلف مجروح شدند

در بیست‌و چهار ساعت گذشته هفت نفر باسامی غلامعلی جعفری فرزند حبیب اله، محمد رضا سیلا خوری فرزند محمد علی، درویش کفاشی‌فرزند علیمراد، قدرت اله حسینی فرزند محرم، سید اسمعیل پورحقی فرزند سید حسن جعفر آقائی فرزند علی، علی فرزند کریم، بر اثر حوادث رانندگی و دو نفر به نام خسرو نوروزی فرزند علی بهار مست در اثر چاقو خوردگی وسه نفر باسامی ناصر باسری فرزند هادی، علی فرزند ابوتراب، فیض‌اله نصرتی فرزند میرزا آقا به علت سقوط از بلندی وهفت نفر باسامی عفت هاشمی فرزند عبداله. مصطفی خورشیدی، رضا حاجی زاده، معصومه کریمی، یداله فرشاد، مریم ملکی وفریده مهدی پور در نتیجه سوختگی وهشت نفر باسامی عباس اصفریان مهدی هتی، سید حسین سید محمود فرزند مهدی، مسعود تقدسی، رضا صوفی، عباس علی آبادی، علی قربانی‌و مسیب قاسمی به علت حوادث دیگر مجروح شده‌اند.

حوادث و وقایع

مردی از دست زنش خودرا باطناب بسقف اطاق‌آویزان‌کرد!

دیشب مردی بنام علی خورشیدی فرزندذبیح‌اله بقصد انتحار خود راباطناب از سقف اطاق آویزان کرد. اما قبل ازاینکه خفه شود سقف اطاق‌ریزش کرد وعلی برزمین افتاد ومجروح شد.

مجروح که‌اینك دربیمارستان پهلوی‌بستری است بمامورین پاسگاه کلانتری ۲۳ گفت ز چون همسرم فاطمه‌بامن بدرفتاری میکرد ازمدتها قبل فکرفرار یاانتحار دسرم پیدا شده‌بود. دیشب زنم از پختن غذا خودداری کرد ناچار خودم غذاتهیه کردم وازاو دعوت نمودم تاباهم شام بخوریم اوبه‌بهانه سردرد باپیشنهاد من موافقت نکرد وباطاق خودرفت وخوابید من‌نیز تصمیم خودرااجرا کردم وخودرا بدار آویختم.

پرونده‌این حادثه اکنون درناحیه ۵ دادسرا تحت رسیدگی است.

درانتظار قضاوت درباره یك بی‌احتیاطی

راننده‌ای‌که موجب مرگ کودکی شده بود بزندان محکوم‌گردید

شعبه اول دادگاه عالی‌جنائی برای رسیدگی بپرونده مردی بنام احمد سرچون فرزند حسن که چند ماه قبل باتهام قتل غیر عمد تحت تعقیب دادسرای تهران قرار گرفته بود تشکیل شد.

بموجب کیفر خواست دادستان تهران چند ماه قبل اتوبوس شماره ۷۷۴ برانندگی احمد سرچون‌هنگامی که از سر آسیاب دولاب عبور میکرد باطفل هشت ساله‌ای بنام حیدرپلوئی که قصد عبوراز عرض خیابان را داشت تصادف کرد واورا بسختی مجروح ومقتول نمود.

بلافاصله احمدسرچون دستگیروتحویل دادگاه گردید.

امروز دادگاه برای رسیدگی‌بپرونده وی تشکیل جلسه داد و پس از چند ساعت دادرسی او را بیك سال حبس وپرداخت ده هزار ریال جریمه نقدی محکوم کرد.

منظره‌ای که جلب توجه میکرد حضور همسر و فرزندان و بستگان راننده در دادگاه بود که با بی‌صبری منتظر صدور رای بودند.

درعکس بالا راننده در کنار بستگان خود بانتظار پایان شور قضات وصدور رای دیده مشود.

خلاصه چند خبر

محکوم بحبس ابد

آخر وقت دیروز شعبه دوم‌دادگاه عالی جنائی پس از چند ساعت شور متهمی بنام چراغعلی فراقی را بحبس ابد محکوم کرد. چراغعلی باتهام قتل همسرش تحت تعقیب قرار گرفته بود.

تریاك لای جگر!

دیشب‌آقای سرگرد قدری رئیس کلانتری ۲۰ به‌جگر فروشی بنام کر درخیابان سیمتری ظنین شد، وکلیه جگرهای اوراموردبازرسی قرارداد و ازلای آنها تریاك کشف نمود ومعلوم شد که‌کریم‌درلای‌هرجگر یك کیسه یك گرم تریاك میگذاشته وبمعتادین میفروخته است.

معالجه ۶۸۶۹ مجروح

امروز اعلام شد که بیمارستان امدادی شیروخورشید سرخ درماه گذشته ۶۸۶۹ مجروح را معالجه کرده است. ازاین عده فقط ۵ نفردرگذشته اند و۱۲۷۵ نفر ازمجروحین زن بوده‌اند.

۱۰۴ مرکز استعمال افیون

خبرنگار ما گزارش میدهد. در چند روز اخیر مامورین‌دایره‌تجسس وکلانتریهای تهران ۱۰۴ مرکز فساد را کشف و تعطیل‌کرده اند.

درنتیجه بازرسی از این اماکن تعداد زیادی آلات و ادوات‌استعمال افیون ومقداری تریاك کشف شدو ۱۲۰ نفر دستگیر و تحویل مقامات قضائی گردیدند.

حوادث روز

سرگذشت [illegible] ...

عصر دیروز مردی بنام شیرولی فرزند شیرعلی که در نتیجه تصادف بادوچرخه در همدان مجروح‌شده و بتهران منتقل گردیده بود در نتیجه شدت جراحات وارده در بیمارستان در گذشت.

آوار درسفارت ایتالیا

دیروز براثر فروریختن دیواری در سفارت ایتالیا کارگری بنام‌علی اکبر محمدی فرزند غیبعلی زیر آوار ماند مامورین کلانتری سه جریان مرگ این کارگر را باداره پزشکی قانونی اطلاع دادند.

سربریده خروس!

دیروز درخیابان‌نواب یك‌سربریده خروس نزاعی برپاکرد که دراین نزاع سه‌نفر مجروح شدند.

رضا دوچرخه‌ساز میگفت که مهدی قصاب جلوی مغازه خروس را سربریده وسر خونین رابداخل دکان او انداخته است و چون وی اعتراض کرده رضا با کمك چندنفر او را مضروب کرده است پرونده این‌حادثه درناحیه ۵ دادسرا تحت رسیدگی است.

تصادف منجر بمرگ

صبح‌امروز مردی بنام محمد بختیاری فرزند کاظم که‌دراثر تصادف با اتومبیل دربخش ۲۱ مجروح شده‌بود در بیمارستان امدادی شیر وخورشیدسرخ درگذشت.

رئیس بد دهن!

دیشب جوان ۲۴ ساله ای بنام هادی سنگانیان فرزند مهدی که‌با خوردن تریاك خود را مسموم کرده بود در بخش مسمومین بستری شد. هادی بدادیار ناحیه ۵ دادسراالطهر داشت:

چون رئیس اداره ام بمن‌توهین کرد ونا‌سزا گفت دست باین اقدام‌زدم. بدستور دادیار مزبور رئیس اداره هادی تحت تعقیب قرار گرفت.

۳۰۳۵۶۹
تلفن مستقیم سرویس حوادث

برای این مشتری اجناس سوپرمارکت مفت تمام میشد!

امروز کارمندان سوپر مارکت (فروشگاه‌بزرگ خواربار) جوانی راکه باجعل مهرصندوق اجناس خریداری از فروشگاه رابدون پرداخت پول دریافت میکرد شناخته دستگیر کردند.

این جوان پس‌از خرید مقداری زیادی جنس فیش مربوطه راازفروشنده گرفته وبرای پرداخت پول بطرف صندوق میرفت‌ولی بجای آنکه پولی بپردازدمهر جعلی «دریافت شد «راروی فیش زده وآنرا بفروشنده اجناس برمیگرداند واجناس خریداری شده رادریافت میکرد صبح‌امروز یکی‌از فروشندگان فروشگاه بوی ظنین شده پس‌از تحقیق ازمتصدی صندوق‌متوجه‌کار اوشده جوان مزبور بمامورین پلیس معرفی شد.

مراکز فروش: تهران تیمچه حاجب‌الدوله، آقایان سیدعلینقی هدایتی - احمدکنی - حاج‌مصطفی در ریز - حاج محمدتقی خرم‌دل - کریم‌عظیمی - حاج محمدتقی فروتن - خیابان ناصرخسرو، آقای هاشم‌هاشمی فروشگاه سادات شیراز بازاروکیل، آقای حیدرنامور - اصفهان، آقای‌کمال سلطانی - اهواز - علی‌حسین بلوریان - یزد. محمدعلی روحانیان - سمنان - عبدالعلی‌منصوری - بابل - خیابان یوسف‌پور - فروشگاه فرشید آ- ۲۳۰۰۸

دنباله خبرهای اقتصادی

معرفی معاون جدید وزارت کشاورزی

عصر دیروز آقای دکتر آموزگار وزیر کشاورزی آقای دکتر اسفندیاری مدیر کل‌حفظ نباتات‌را بسمت معاونت فنی وزارت کشاورزی به پیشگاه اعلیحضرت همایونی معرفی نمودند .

توضیح درباره خبر توصیه بانك ملی بدولت

درصفحه اقتصادی دیروز درضمن خبری‌که درمورد توصیه‌بانك‌ملی بدولت درج‌گردیده است نوشته شده «مقامات بانك ملی بدولت‌توصیه کرده‌اند که‌از ساختمانهای بزرك دولتی که‌برای بانك‌ملی‌ایجاد میکنند خودداری کند» درحالیکه مقصود ازاین جمله ساختمانهائی است که‌برای بانك ملی تعهداتی ایجاد میکنند ودر جمله مزبور کلمه «تعهداتی »از قلم افتاده‌است .

قرارداد یك کارخانه جدید قند امضاء شد

دیروز قرار داد خرید ونصب کارخانه قند شرکت قند قهستان از طرف هیئت مدیره‌شرکت مزبوربایك‌کارخانه سازنده انگلیسی بامضاء رسید .

این کارخانه در ۷۲ کیلومتری بیرجند در اسدآباد نصب خواهد شدو پس از ۲۱ ماه از تاریخ امضای قرار داد کارخ نه باید آماده بهره‌برداری‌شود. محصول روزانه این کارخانه ۵۰۰ر۷۰۰ تن می‌باشد .

رسیدگی بوضع صادرات فرش‌بفرانسه

دیروزو امروز دروزارت بازرگانی کمیسیونی برای‌رسیدگی بوضع صادرات فرش‌بفرانسه تشکیل‌بود اخیرافرانسه مدعی‌شده است که در «فاکتور های»صادراتی فرش ایران قیمت کم ذکر میشود و لذا فرانسه ور گمرکات خود فرش صادراتی ایران را مجددا ارزیابی و فاکتور را اصلاح مینماید . اینکار سبب ضرر تجار ایرانی و بدی صادرات فرش بفرانسه شده و کمیسیون مشغول مطالعه برای حل این مشکل میباشد .

برای تهیه مقدمات امضای دوقرارداد مبادله کالا

هیئتی به‌هند و پاکستان میرود

خوانندگان اطلاع دارند که نمایشگاه بین المللی کشاورزی هند روز ۱۹ آذر به‌وسیله پرزیدنت ایزنهاور رئیس جمهوری امریکا دردهلی نو افتتاح می شود . دراین نمایشگاه ایران نیز شرکت دارد . از طرف ایران هیئتی به ریاست آقای علی اصغر پیرزاد عضو اطاق بازرگانی تهران ومشاور وزیر بازرگانی بدهلی خواهد رفت . وی بعداز رسیدگی به وضع غرفه ایران با بازرگانان ایران مقیم شهر های کلکته - بمبئی - دهلی هند ولاهور و کراچی پاکستان مذاکره خواهد کرد .

رئیس هیئت ایرانی از طرف وزارت بازرگانی ماموریت دارد پیرامون امضای دو قرار داد بازرگانی بین ایران وکشور های پاکستان و هندوستان با مقامات رسمی دو کشور مزبور مذاکره کند .

برای این منظور وزارت امور خارجه به نمایندگی های دوکشور مزبور دستور های لازم را داده است . قرار است دراین مذاکرات مقدمات امضاء دو قرارداد مبادله کالا بین ایران وهند وایران و پاکستان فراهم گردد .

ایران باهردو کشور مزبور دارای عهد نامه بازرگانی و بحریپمائی است ولی قرار داد مبادله کالا ندارد .

این امر قسمتی از کوششی است که وزارت بازرگانی برای جلو گیری از آثاری که‌ممکن است‌بازار مشترك اروپابرای ایران‌دربر داشته باشدبعمل‌میاورد

نمایشگاه نقاشی مهرگان

ازتاریخ شانزدهم آذرماه سی وهشت نمایشگاه نقاشی مهرگان

همه‌روزه‌ازساعت پنج بعدازظهرتا ۹

برای مدت ده روز مفتوح میباشد

ورود برای علاقمندان آزاد است

نشانی : خیابان لاله‌زار نو - کوچه کاخ

آگهی تاسیس شرکت تجارتی نسبی حاج اسمعیل عباس قمی وشریك

بمنظورخریدوفروش کالای‌سراجی‌شرکتی بنام‌شرکت‌تجارتی نسبی‌حاج اسمعیل‌عباس‌قمی وشریك که‌سرمایه‌آن مبلغ یك میلیون ریال تعیین گردیده وطبق‌اظهاردر تحویل‌واختیار آقای‌حاج‌اسمعیل‌عباس‌قمی میباشدازتاریخ سوم‌آذرماه ۱۳۳۸ بمدت‌نامحدوددرتهران سرای‌فردوسی‌بین‌آقایان حاجی اسمعیل‌عباس‌قمی وشجاع‌افخمی تشکیل گردیده‌ودر تاریخ‌هشتم آذرماه ۳۸دردفتر ثبت‌شرکتهای داخلی بشماره۶۹۹۹ بثبت رسیده‌آقایان دونفر نامبردگان‌بالامدیران‌شرکت میباشندوآقای‌حاج عباس‌قمی‌بسمت‌مدیریت عامل‌انتخاب‌و حق‌امضاءباهردونفر متفقاوبا سهرشرکت‌خواهد بود .

رئیس‌اداره‌ثبت‌شرکتهاوعلائم‌تجارتی‌واختراعات‌ـمهدی نراقی

آ_۲۵۵۷۷

آقای عباس یاوری که مدتی در این شرکت بسمت فروشندگی سینالکو مشغول کار بودند از تاریخ اول آذرماه سی و هشت هیچگونه علقی در این‌شرکت ندارند .

شرکت خوشگوار با مسئولیت محدود کارخانه سینالکو

۲_۱ آ_۲۵۵۸۷

بقیه خبرهای فرهنگی و ورزشی

رئیس‌جامعه دوستان آمریکائی خاورمیانه درتهران

بطوریکه اطلاع یافتیم آقای «جان نووین» رئیس جامعه دوستان آمریکائی خاورمیانه بتهران وارد ومدت سه روز در اینجا اقامت‌خواهد کرد . دیروز از طرف آقای مهندس اردشیر زاهدی ضیافتی به ناهار در هتل رزیدانس بافتخار نامبرده داده شد . در این ضیافت وزیر فرهنگ وزیر کشاورزی ـرئیس و معاون اصل٤ وچندتن دیگر از شخصیت های ایرانی و امریکائی حضور داشتند .

استخدام آموزگار درفرهنك تهران

نظربا‌اینکه درسال تحصیلی آینده اداره فرهنگ تهران آموزگار پیمانی استخدام نخواهد کرد و احتیاجات خود را از طریق ایجاد کلاسهای‌تربیت معلم مرتفع میکند باین منظور دو کلاس (پسرانه و دخترانه) تاسیس نموده و از اول دیماه این کلاسها شروع‌بکار خواهندکرد فارغ‌التحصیلان این کلاسها طبق قانون اخیر بارتبه آموزگاری استخدام و آموزگاررسمی خواهند شد تا حال عده کثیری‌ثبت نام کرده‌اند و تا آخر آذرماه هم نامنویسی در دانشسرای مقدماتی ادامه خواهد داشت .

تحویل کارنامه

از اداره امتحانات فرهنگ استان‌تهران اطلاع میدهندکه کارنامه های‌داوطلبان متفرقه (خرداد و شهریور) سال۱۳۳۸ جهت تحویل بصاحبان آنها آماده است و افراد ذینفع‌میتوانند باداره امتحانات مراجعه و کارنامه ومدارك تحصیلی خودرا دریافت دارند .

مسابقات نقاشی وموسیقی

بمنظور انجام مسابقات نهائی‌نقاشی و موسیقی برای تعطیلات‌زمستانی بکلیه دبیرستانهای تهران ضمن بخشنامه‌ای اعلام شده است که دانش آموزان واجد شرایط را بشرح زیر بمحل های مربوطه‌اعزام دارند :

۱ـ مسابقه موسیقی دختران‌ساعت هشت و نیم روز سه شنبه ۱۶ آذر ماه در دبستان نظامی

۲ـ نقاشی دوره اول پسران و موسیقی پسران ساعت هشت و نیم صبح پنجشنبه ۱۸ آذر در محل دبستان نظامی

۳ـ نقاشی دوره دوم پسران ساعت هشت و نیم صبح پنجشنبه ۱۸آذر در دبستان نظامی

رئیس سازمان تندرستی بایتالیا رفت

حسب‌الامر مبارك ملوکانه تیمسار سر لشگر دفتری رئیس سازمان تندرستی جوانان و تربیت بدنی ایران برای مدت ده روز عازم ایتالیا شد . تیمساردفتری در این ماموریت چند قرار داد ورزشی منعقد خواهد نمود .

داور ایرانی درعراق

آقای اصغر تهرانی طبق دعوت سازمان ورزشی کشور عراق به آن کشور عزیمت نمود و قضاوت مسابقه بین‌دو کشور عراقو لبنان‌باو سپرده‌شد

آقای اصغر تهرانی دراین مسابقه به نحو شایسته‌ای از عهده قضاوت برآمد روزنامه های عراق از اوبخوبی تجلیل کردند و عکسهای متعددی از وی در جراید چاپ شد .

آقای اردلان سفیر کبیر ایران در عراق نیز طی ضیافت‌باشکوهی ازقضاوت این‌داور بااستعداد ایرانی اظهار خرسندی نمود .

پوشش دشمن . فرش پوش

پالتو زنانه‌ودخترانه

ازعالیترین پارچه‌های انحصاری

بهترین مدلهای سال

زنانه از ۲۰۰۰ تا ۴۵۰۰ ریال

دخترانه از ۴۰۰ تا ۳۰۰۰ ریال

پوشش
اول لاله‌زار

خوش‌پوش
لاله‌زار اول رفاهی

ساعات‌کار یکسره از ۹ صبح تا ۸½

بعدازظهر

تبریکات

جناب آقای دکتر مصطفی الموتی

انتصاب آنجناب را بمعاونت نخست‌وزیری صمیمانه تبریك می گوئیم

آ_۲۵۶۲۵ علی اصغر پرستش - عزیزالله مشك گو

جناب آقای دکتر اقبال نخست‌وزیر کاردان ولایق ایران

انتخاب جناب آقای دکترمصطفی الموتی راکه از جوانان دانشمند وفعال ویکی‌از صمیمی‌ترین موافقین افکار اصلاحی جنابعالی هستند بسمت معاونت نخست‌وزیری تبریك میگوید . مافی

جناب آقای دکتراقبال نخست‌وزیر محبوب ومعظم

جمعیت الموتیها و رودباریهای مقیم مرکز بنمایندگی ده‌ها هزار دهقانان رودبار الموت انتخاب جناب آقای دکترمصطفی الموتی که شخصیت دانشمند وفعال ویکی‌از مؤمن‌ترین افراد ببرنامه‌های اصلاحی جنابعالی هستند تبریك میگوید .

آ_ ۲۵۵۵۵ جمعیت‌الموتیها ورودباریهای مقیم‌مرکز

جناب آقای معینیان

انتصاب جنابعالی را بسمت معاونت سیاسی نخست وزیر و سرپرستی انتشارات و رادیو صمیمانه تبریك عرض نموده و موفقیت و پیروزی شما را آرزومندم مهندس جمال تیموریان

جناب آقای دکتر مصطفی الموتی

انتصاب آنجنا بررا بمعاونت نخست‌وزیری صمیمانه تبریك عرض می نمائیم

دبیر خانه‌مجلس شورای ملی ـعبدالمهدی شریعتمداری - مهدی منصوری - محمدی آ_۲۵۵۸۵

جناب آقای دکتر الموتی

انتصاب آنجناب‌را بسمت معاونت نخست وزیری وسرپرست‌بازرسی کل بدین وسیله تبریك عرض می نماید .

آ_۲۵۶۱۳ ستوان دوم محمدعلی الموتی

جناب آقای دکتر الموتی

ارتقاء جنابعالی‌را به معاونت نخست‌وزیری صمیمانه تبریك عرضه میدارد موفقیت آنجناب را از خداوند متعال خواهانم .

آ_۲۵۶۰۱ قاسم قندی

جناب آقای دکتر اقبال نخست‌وزیر محبوب

انتصاب جناب آقای دکتر مصطفی الموتی راکه از جوانان فاضل ووطن پرست این کشور است بسمت معاونت نخست‌وزیر و سرپرستی بازرسی نخست‌وزیری صمیمانه تبریك عرض می نمائیم .

آ_۲۵۶۰۳ حاج ابوالفضل خوش نیك - غلام رضا خوش نیك

جناب آقای معینیان معاون محترم نخست‌وزیری و سرپرست اداره کل‌انتشارات وتبلیغات ورادیو

احراز مقام معاونت نخست‌وزیری را بجنابعالی تبریك گفته موفقیت آنجناب را آرزومندم . دبیر موسیقی - نصرالله زرین پنجه

جناب آقای نخست وزیر محبوب دام اقباله

حسن انتصاب و انتخاب تیمسار سر لشگر ضرغام که شاه دوستی‌و خردمندیش در کلیه امور مملکتی بوضوح رسیده بوزارت دارائی‌تبریك عرض نموده از صمیم قلب توفیق و ترفیع آنجناب را از قادر متعال مسئلت مینمائیم .

حاج نصراله شیخ رضائی - غلامحسین منجم خباز

جناب آقای معینیان مدیر کل محترم اداره کل انتشارات ورادیو

هنرمندان ارکستر شماره ۳ رادیو ایران انتصاب جنابعالی را بسمت معاونت سیاسی نخست وزیری تبریك گفته موفقیت آنجناب را بیش از پیش آرزومندیم .

مجید وفادار - جهانپناه ـزرآبادی - قره داش ـایرانپور ـصمدی ـ پژوه - شهبازیان ـباشوکی ـعادلی ـحاتمی ـوحدانی - کردبچه - مهتدی - گلشن راد - اسماعیلی ـقرا ب- رشیدی

انتصاب تیمسار سر لشگر ضرغام بوزارت دارائی را بکارمندان رحمتکش صالح تبریك میگویم . برزین

جناب آقای دکتر مصطفی الموتی

انتخاب شایسته آنجناب را بمعاونت نخست‌وزیرو سرپرستی‌بازرسی نخست‌وزیری از صمیم قلب تبریك عرض نموده موفقیت بیشتر آنجناب را از درگاه خداوند بزرك خواستاریم .

حاج حسین ریاحی نژاد - رضا گیلانی - غلامحسین درویش نوری‌ـ علی ریاحی نژاد - عزیزالله درویش نوری آ_۲۵۶۲۷

جناب آقای دکتر الموتی

انتصاب آنجناب را بمعاونت نخست وزیری تبریك میگویم

آ_۳۵۶۹۳ مدیر باشگاه تهران - مهندس تیز هوش

جناب آقای‌دکتر مصطفی الموتی

انتصاب آنجناب را بسمت معاونت نخست وزیر و سر پرستی بازرسی نخست وزیری صمیمانه تبریك میگوئیم

آ_۲۵۶۶۹ علی اصغر ناصحی ـرضامکی

تیمسار معظم سر لشگر ضرغام

انتصاب تیمسار معظم را بمقام وزارت دارائی تبریك عرض نموده و صمیمانه توفیق آنجناب را از خداوند متعال خواستاریم

آ_۲۵۶۶۹ علی اصغر ناصحی ـرضا مکی

جناب آقای معینیان معاون محترم نخست وزیر و سر پرست اداره کل انتشارات ورادیو

اینجانب که طی‌سه سال اخیر از نزدیك شاهد و ناظر فعالیت های شبانه روزی و خستگی ناپذیر جنابعالی بوده‌ام احراز مقام معاونت جناب آقای نخست وزیر را به دولت و ملت تبریك گفته و صمیمانه آرزو دارم که سازمان نوین انتشارات که شما بنیان گذار آن بوده‌اید همواره در راه توسعه و تکامل گام بردارد .

آ_۲۵۶۵۵ دکتر سیروس مشیری

دوست عزیز ودانشمند جناب آقای دکتر مصطفی الموتی

انتصاب جنابعالی رابسمت معاونت نخست‌وزیری صمیمانه تبریك عرض نموده توفیق آنجناب را در راه خدمت بشاهنشاه محبوب و ملت نجیب ایران از خداوند بزرك خواستارم .

رئیس سازمانهای ورزشی دارائی کشور - محب

جناب آقای دکتر اقبال نخست وزیر محبوب

کارکنان وورزشکاران و قهرمانان باشگاههای دارائی کشور انتصاب جناب آقای مصطفی الموتی را که از جوانان دانشمند و صدیق کشور میباشند به آنجناب وقاطبه جوانان فاضل و علاقمند باصلاحات کشور صمیمانه تبریك عرض مینمایند .

مدیر باشگاه دارائی مرکز - محمد نمازی

جناب آقای نخست وزیر محبوب

انتصاب بجای جناب آقای‌دکتر مصطفی الموتی را که از جوانان دانشمند و شریف کشور میباشند از صمیم قلب تبریك عرض نموده و امید است در اثر لیاقت و کفایت آن رهبر عالیقدر در پرتو توجهات شاهنشاه بزرك موفقیت های بیشتری نصیب جوانان فاضل کشور بشود.

آ_۲۵۶۴۳ رئیس استادیوم های ورزشی ـحسین عشقی

جناب آقای دکتر اقبال نخست وزیر محبوب

انتصاب بجای جناب آقای مصطفی الموتی را که از جوانان‌دانشمند وشریف کشور میباشند به آن نخست وزیر دانشمند و عالیقدر ایران صمیمانه تبریك عرض نموده و موفقیت ایشان را از خداوند متعال در پرتو توجهات شاهنشاه بزرك خواستاریم .

کانون فارغ التحصیلهای دارائی کشور

جناب آقای دکتر اقبال نخست وزیر محبوب

انتصاب جناب آقای مصطفی الموتی را که از جوانان فعال وشریف وتحصیلکرده کشور میباشند از طرف خود و قاطبه ورزشکاران وقهرمانان باشگاه تهران جوان از صمیم قلب تبریك عرض میکنم .

آ_۲۵۶۴۳ مدیر باشگاه ورزشی تهران جوان ـحسین‌فکری

دوست عزیز و دانشمند جناب آقای دکتر سام

انتصاب شایسته جنابعالی را بمعاونت موسسه علوم اداری وبازرگانی دانشکده حقوق بکلیه دانشگاهیان خصوصا جناب آقای دکتر عمید و جناب آقای دکتر پور همایون صمیمانه تبریك عرض می نمایم .

آ_۲۵۶۱۵ رضا معینی

جناب آقای دکتر مصطفی الموتی

ارتقاء جنابعالی را به معاونت نخست‌وزیری و سرپرستی بازرسی کل کشور صمیمانه تبریك عرض نموده و موفقیت های بیشتری‌راخواهانم

آ_۲۵۵۸۹ ماشاالله سیف

جناب آقای دکتر الموتی

انتصاب جنابعالی را بمعاونت نخست‌وزیری و ریاست بازرسی صمیمانه تبریك عرض کرده امیدوارم اکنون که بفرما نجهانمطاع ملوکانه بجوانان تحصیلکرده ایرانی فرصت خدمت بشاهنشاه و کشور داده شده با آن شوق و علاقه که برای خدمت بشاهنشاه و میهن در آن دوست محترم سراغ داریم موفق بجلب رضامندی خاطر خطیر ملوکانه گردیده باعث سرفرازی طبقه جوان کشور شوید . دکتر حسین احمری

آ_۲۵۶۱۱

هفته سوم

نمایش فیلم بی‌نظیر کمدی انتقادی ساده‌لوح درسینماهای همای و ایران

باموفقیت بی سابقه ادامه دارد

هفته سوم

دوبله بفارسی

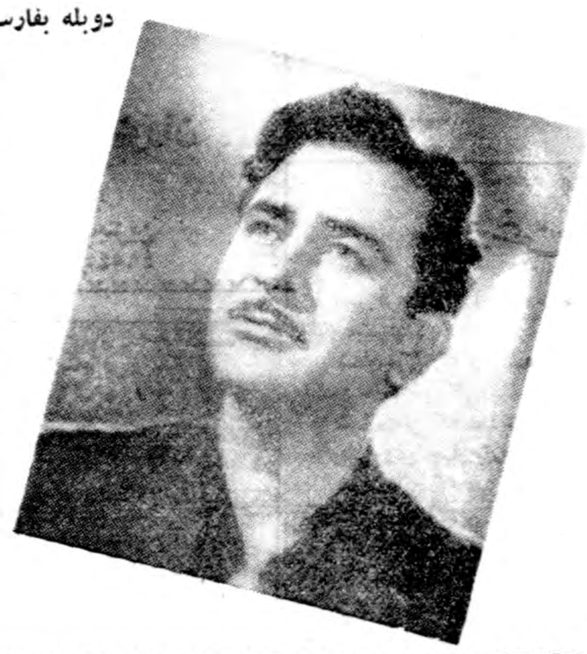

راج کاپور

درفیلم کمدی انتقادی

ساده‌لوح

شما را که صاحب هرنوع سلیقه هستید سرگرم و خاطرات فراموش‌نشدنی درشما باقی میگذارد .

دوبله بفارسی

ساده‌لوح

نوتان

ستاره زیبا و طنازکه باهنرنمائی خیره‌کننده خود قلب میلیونها جوانان هنردوست را تسخیر کرده .

اطلاعات

سه‌شنبه هفتم جمادی‌الاخر ۱۳۷۹ ـ هشتم دسامبر ۱۹۵۹

سال سی‌وچهارم ـ شماره ۱۰۰۸۲

شرفیابی اعضای شورایعالی پیش‌آهنگی

ساعت یازده ونیم صبح امروز اعضای شورای عالی پیش‌آهنگی ایران باتفاق آقای علاء وزیر در بار شاهنشاهی در کاخ مرمر بحضور اعلیحضرت همایون شاهنشاه شرفیاب شدند.

گزارش سالیانه

درشرفیابی امروز ابتدا آقای دکتر بنائی طی گزارشی فعالیتهای یکساله گذشته پیش آهنگی کشور را بعرض ملوکانه رسانیدند و آنگاه شاهنشاه در پاسخ گزارش آقای دکتر بنائی فرمایشاتی فرمودند.

فرمایشات ملوکانه

پیشرفت پیش آهنگی در ایران محسوس است و احتیاجی بذکر نیست وعلاقه من رانیزبه‌پیش‌آهنگی همه میدانند. سعی خواهد شد در آینده هرسال وسائل بیشتری در اختیار پیش آهنگی ایران بگذاریم تا اینکه بکمال مطلوب خودمان برسیم. ما ایران جدیدی که می‌خواهیم بسازیم ایرانی است که برمبنای راستی ـ درستی ـ نیکوکاری عمل و فعالیت پایه گزاری شده است واین تعالیم در پیش آهنگی موجود است. در آینده چیزی که بخصوص میل دارم اینست که افراد این مملکت باید بادنیای جدید یعنی دنیای سرعت عمل و دنیای فن آشنائی پیدا کنند.

بایستی در مدرسه و خارج از مدرسه وسائلی مهیا شود که‌جوانان باتشکیلات پیش آهنگی آشناشوند وروحا وجسما نیز تا حدودی فنی بار بیایند.

تعداد پیش آهنگان باید متناسب باتعداد محصلین مدارس باشد و همچنین دختر‌های ما مثل‌سایر ممالک دنیا در این تشکیلات باید وارد باشند و از تعالیم عالیه روحی‌واخلاقی واجتماعی دستگاه بهره‌مندشوند.

امیدوارم سال آینده در همین‌موقع ناظر پیشرفتهای محسوس و زیاد این دستگاه باشم. بعد ازفرمایشات ملوکانه یکایک اعضای شورای‌عالی وشورای استان تهران و روسای ادارات بحضور ملوکانه معرفی‌ومورد تفقد مخصوص قرار گرفتند.

هدیه یك شهر ایتالیائی بمناسبت ازدواج شاهنشاه

میلان ـ ۷دسامبر ـ خبرگزاری فرانسه ـ شهرمدامر کزلومباردی (ایتالیا) تصمیم گرفت که‌بمناسبت ازدواج آینده شاهنشاه ایران‌با دوشیزه فرح‌دیبا یك مبل بدیع هدیه کند. ازاین مبل که‌درنوع‌خود بی‌نظیر است هم به‌عنوان مبل می‌توان‌استفاده کرد وهم تختخواب‌وهم صندلی راحتی.

رویوش این‌مبل از مخمل زمردی است وبمقصد تهران‌فرستاده شده‌است.

نخست‌وزیر ششم دی بپاکستان میرود

امروز کسب اطلاع شد که سفر آقای دکتر اقبال نخست وزیر بپاکستان روز دوشنبه ششم دیماه صورت خواهد گرفت. امروز سفیر کبیرپاکستان در کاخ نخست وزیری با آقای دکتر اقبال ملاقات و متن برنامه سفرایشان را بپاکستان تسلیم داشت.

آقای نخست وزیر در این سفر میهمان دولت پاکستان خواهند بود و از شهرهای کراچی و لاهور در پاکستان بازدید خواهند کرد.

از طرف دانشگاه پنجاب در لاهور طی مراسمی به سه نفر درجه دکترای افتخاری اعطا میشود که دو نفر آنان آقایان دکتر اقبال نخست وزیر ودکتر فرهاد رئیس دانشگاه تهران میباشد.

آقای نخست وزیر در این مسافرت بامقامات دولت پاکستان پیرامون روابط دو کشور ایران و پاکستان مذاکره و گفتگو خواهد کرد.

نفتکش محمدرضاشاه

ساعت چهاردونیم بعدازظهر دیروز کشتی نفتکش بزرك سی‌وسه هزار تنی محمدرضا شاه‌پهلوی وارد آبهای بندر معشور گردید ودرساعت شش بعدازظهر درمیان‌پرشورترین‌احساسات مردم درکنار اسکله پهلو گرفت.

راسکله بندر معشور ـروسای سازمان های اداری ـنمایندگان نیروی دریائی جنوب و بیش ازچندین هزار تن نمایندگان طبقات مختلف مردم حضور داشتند وازکارکنان کشتی باگرمی ستقبال کردند. دیشب‌از طرف‌بخشدار بندر معشور یك مهمانی بشام بافتخار کارکنان کشتی محمدرضاشاه پهلوی ترتیب داده شده‌بود.

شریك خرافاتی!

آقای بیوك امین که یکی از جوائز سیصد هزار ریالی سری ۴۶۷ را دریافت داشت، مدعی‌است که در این جائزه بایکی از رفقایش شریك است ولی رفیقش از ترس چشم زخم مردم خودش را مخفی کرده است!

«بنگاه بخت آزمائی‌ملی»

نمایش‌هوائی درفرودگاه مهرآباد

دیروز وسیله هواپیمای مسافربری شرکت هواپیمائی کانادائی یك‌نمایش هوائی‌درفرودگاه مهرآبادانجام گرفت. هوا پیمای مسافر بری مذکور بدون احتیاج به‌باند فرودگاه می‌تواندپرواز کردمویافرودآید.

خانواده های مخلصین ـ پیشبین ـ دیانت ـ حبیبیان ـ رمضانی.

بانهایت تاسف بدینوسیله فوت مرحوم **استاد خانی مخلصین** بزرك خاندان مخلصین رااطلاع کلیه دوستان و فامیل میرساند مجلس ختم آنمرحوم روز چهار شنبه ۱۷ آذرماه جاری ازساعت ۹تا۱۱ درمسجدحاج‌ابوالفتح واقع درمیدان شاه ومجلس ختم زنانه عصر همانروز در منزل‌آن مرحوم برقرار است.

حاج شمس الدین مخلصین ـ حاج اسماعیل مخلصین ـ هوشنك مخلصین

بعموم‌بازماندگان‌آنمرحوم مصیبت‌وارده راتسلیت میدهیم.

خانواده های نوذری ـ جوادی ـ پورنسائی ـ رضائی ـ دروا باکمال تاثرفوت ناگهانی آقای **مسیح‌نوذری رودسری** رااطلاع کلیه دوستان وعلاقمندان میرساند مجلس ختم و یادبود مردانه روز چهارشنبه ۱۷ آذرماه ۳۸ ازساعت ۲الی ۴ ونیم بعداز ظهر درمسجد بنی هاشمی واقع درخیابان گرگان چهارراه معینیه ومجلس ختم زنانه درهمان روز و ساعت درمنزل آنمرحوم واقع درخیابان گرگان‌کوچه اردلان نزدیك برزن ۱۳ منعقد خواهد بود.

بعموم‌بازماندگان‌آنمرحوم مصیبت‌وارده راتسلیت میدهیم.

اناالله وانا الیه راجعون

خانواده های‌سبکبار ـ مستعلی ـ زمانی ـ فریدونی ـ خوارزچی ـ ابراهیمی ـ فخار ـ انصاری ـ قزوینی

بدینوسیله فوت شادروان **مشهدی علینقی سبکبار اراکی** پدر آقایان احمد و محمد و محمود سبکبار را باطلاع کلیه‌اقوام‌ودوستان‌میرساندمجلس‌ختم آنمرحوم‌روز۴شنبه ۱۷ر۹ر۳۸ ازساعت۲الی ۵ بعد از ظهر در مسجد صاحب الزمان انتهای خیابان شاهپور و مجلس ختم زنانه در همان روز در منزل شخصی آنمرحوم روبروی داروخانه اوحدی چهارراه مختاری برقرار میباشد.

بعموم بازماندگان آنمرحوم مصیبت واردهراتسلیت‌میدهیم

پیش‌بینی وضع هوا

هوای کلیه‌نواحی متغیر شده‌است

پیش‌بینی هوای ایران تاظهر فردا طبق گزارش اداره پیش‌بینی کل هواشناسی بدینقراراست:

هوای تهران قسمتی ابری ودر بعضی ساعات‌تمام ابری خواهد بود.

هوای‌سواحل بحر خزر ابری همراه بابارندگی، آذربایجان وشمال خراسان و بقیه شهرستان های شمالی ابری که‌بتدریج درآذربایجان همراه بابارندگی های محلی خواهدشد، نواحی خوزستان و شهرستانهای غربی ایران قسمتی ابری که بتدریج تمام ابری شده واحتمالا بعدا همراه بابارندگی های پراکنده‌خواهد بود وهوای نواحی مرکزی بتدریج قسمتی ابری شده و بقیه نواحی ایران صاف توام بالکه‌های ابرمیباشد.

حداکثر درجه حرارت هوای شهرتهران درروز گذشته ۱۲(ه‌ر۱درجه سردتراز روز قبل) وحداقل آن ۳درجه سانتیگراد بالای صفر بوده‌است.

گرمترین نقاطی که‌ایستگاه هواشناسی دارند در ۲۴ ساعت گذشته بندرعباس باحداکثر ۳۶درجه سانتیگراد بالای صفر وسردترین نقاط شهرکرد باحداقل ۹درجه سانتیگراد زیر صفر بوده‌است.

ضایعه علمی وادبی

رحیم زاده صفوی دانشمندعالیقدر شب گذشته بعلت سکته قلبی از دنیا رفت. مرك این دانشمند بدون تردید برای جامعه علمی و ادبی ضایعه ای بسیار ناگوار است‌چون پرورش دادن شخصیت های علمی‌با جامعیتی که آقای رحیم زاده صفوی داشت به آسانی میسرنیست.

رحیم زاده صفوی تقریبا شصت‌و پنج سال قبل درمشهد مقدس متولد گردید. تحصیلات خود را در مشهد درمحضراستادان فنون‌مختلف ادامه میداد تاموقعی که بتهران آمد وباآنکه در تهران بجریانات سیاسی کشیده شد معذلك ازکسب دانش دست برنداشت مثلا علاوه بر زبان فرانسه هیئت ونجوم علوم ادبی ادبیات عربی که درخراسان آموخته بود درتهران هم زبان انگلیسی و ترکی رابحد کافی آموخت وتکمیل کرد ولی آنچه مهمتر بود مطالعات این دانشمند گرامی بود که تاپایان عمر هرگز دست ازمطالعه وتتبع برنداشت واوقات فراغتش صرف مطالعه می گردید. مخصوصا درتاریخ ایران‌و جغرافیا تبحر وتتبع وسیعی داشت. بطوری که مرحوم داوراوایل‌سلطنت اعلیحضرت فقید از رحیم‌زاده صفوی درخواست نمود کتابی درباره تاریخ وجغرافیای اقتصادی ایران بنویسد

که صفوی این اثر سودمند را تالیف نمود وزیر عنوان جغرافیای‌اقتصادی ایران ـ بطبع رسید ومورد توجه‌خاص دانشمندان ایرانی وخارجی قرار گرفت.

یکی دیگر ازتالیفات بسیار جالب مرحوم رحیم زاده صفوی داستان شهربانو است که یك رمان اصیل ایرانی است.

قسمت دیگری ازآثار مرحوم رحیم زاده مقالات محققانه سودمندی است که درمطبوعات بخصوص در مجله اطلاعات هفتگی انتشار داده است وبعضی ازآن مقالات که مسلسل‌بود بصورت کتاب جداگانه ای نیزبطبع رسید.

ما این ضایعه رابکلیه بازماندگان آنمرحوم صمیمانه تسلیت میگوئیم‌و ازدرگاه خداوند متعال برای فقید سعید آمرزش وآرامش روح‌درخواست مینمائیم.

پنج‌تن ونیم خاویار ایران

بقیمت ۲۵۰هزار دلار برای‌عید میلاد به‌نیویورك رسید

نیویورك ـ ۷ دسامبر ـ یونایتدپرس ـ امروز محموله پنج تن ونیمی ازخاو یار ایران که‌برای عید میلاد سفارش داده شده وارد امریکا شد وبه‌یك سردخانه «مانهاتان»سپرده شد.

این سنه رایك هواپیمای حمل و نقل بامریکا رساند.

بهای محموله مذکور دویست وپنجاه هزار دلار بوده‌است که‌تاکنون برای هیچ محموله هوائی سابقه ندارد.

مدیر شرکت «زیبا» که‌برای خرید خاویار بادولت ایران قرارداد امضا کرده اظهار داشت هواپیمای حامل خاویار درراه دچار اشکالات فنی شد که‌ممکن بود سقوط کند.

ولی باوجود سوراخ شدن لوله روغن دریکی‌ازچهار موتور هواپیما و خراب شدن دستگاه هدایت آن‌خلبان محموله راسالم درفرودگاه‌نیچل فرود آورد.

تبریکات

جناب آقای دکتر مصطفی الموتی

انتصاب آنجناب را بمعاونت نخست وزیر صمیمانه تبریك عرض مینمایم.

سروان حکیمی

جناب آقای دکتر مصطفی الموتی

انتصاب جنابعالی را بمقام معاونت نخست‌وزیری تبریك عرض‌میکنیم

حسن خلیل زاده نوری ـ حسین خلیل زاده نوری

جناب آقای دکتر مصطفی الموتی

انتصاب شایسته و بجای آن جناب را بمقام معاونت نخست وزیری و سر پرستی بازرسی نخست وزیری تبریك عرض سلامت و بقاء آنجناب را از درگاه احدیت خواستارم

موسی کردوانی

جناب آقای دکترمحمد سام

انتصاب جنابعالی به معاونت دانشکده علوم اداری و بازرگانی موجب مسرت همه افراد جوان و تحصیلکرده است ما این موفقیت بزرك را بشما تبریك میگوئیم و امیدواریم توفیق بیشتری در راه خدمت بمملکت نصیب شما گردد.

مهدی قریب ـ صادق ناصر زاده ـ محمد حسن پدرام رازی ـ مرتضی زهره نژاد ـ سید علی مهدویان

آ ـ ۲۵۶۷۱

انتصاب جناب آقای دکتر مصطفی الموتی مدیر روزنامه صبح امروز که از جوانان صدیق و کاردان کشور میباشند بسمت‌معاونت نخست وزیری موجب خوشحالی عموم طبقات کشور گردید. بدینوسیله این حسن انتصاب را که مشوق جوانان بداشتن آینده‌ای پر ازامید و نیکبختی است بجناب آقای دکتر اقبال نخست وزیر محبوب ایران تبریك عرض مینمائیم.

از طرف اتحادیه کارمندان و کارکنان صنف حمل و نقل (حاجی فرزانه) ـ جواد بشاش

آ ـ ۲۵۶۸۱

تبریك به عالم روحانیت و وعظ

تجلیلی که صدای رادیو امریکا و ایران و جراید و مجلات‌طهران برای سفر تبلیغاتی و پر ارزش هیئت محترم وعاظ تهران آقایان معظم ومحبوب (حکمی ـ موسوی ـ سدهی) وعاظ شهیر قائل شده‌اند مارابرآن داشت تبریکات صمیمانه خود را بعموم ملت ایران مخصوصا علماء اعلام و وعاظ گرام تقدیم امید است در آتیه بیش از این‌حقایق اسلام و مذهب حقه جعفری که ناجی بشریت است بملل بی خبر جهان بوسیله علماء و وعاظ ایران ابلاغ گردد.

از طرف جمعی از افراد صنف سماور ساز حاجی تقی سماورچی ـ کارخانه سماور سازی ممتاز برادران سماور چیان شعبان گلستانی ـ مجید پشتیبان ـ حسن نمد پوش ـ مهدی کیار شهور

ریاست معظم شهربانی کل کشور

مبلغی وجه نقد اینجانب را سارقین از مغازه سرقت نموده بودند که در نتیجه اهتمام و سعی سرکار سرهنك فهمی ریاست آگاهی شهربانی پول مزبور در مدت بیست وچهار ساعت از سارقین اخذ و بخود اینجانب مسترد گردید بدینوسیله از مجاهدت این افسر شریف تشکر نموده واستدعا مینماید مقام معظم ریاست شهربانی‌ازاین افسربطریق شایسته‌ای قدردانی نماید

محمد علی‌آقا محمد ولدی باسمنج

آخرین خبرها بعد از ظهر

مسافرت آیزنهاور به کابل معلوم نیست

کراچی ـ ۸ دسامبر ـ رویتر ـ گزارش هائی که‌از افغانستان رسیده حاکی است که‌دراین کشور برفهای سنگینی باریده وبااین حال معلوم‌نیست که‌پرزیدنت آیزنهاور بتواندفردا به‌کابل پرواز کند. بنابراین تاآخرین لحظه ممکن‌است اقامت رئیس جمهور آمریکا درکراچی تمدید شود.

میانجیگری آمریکا میان هندوپاکستان

نیویورك ـ ۸دسامبر ـ آسوشیتدپرس ـ روزنامه نیویورك هرالدتریبون درشماره امروز خود مینویسد که ایزنهاور درمسافرت خود به پاکستان و هند درایجاد همکاری بیشتر میان این دوکشور که هردو درمعرض خطر کمونیسم هستند، توفیق خواهد یافت.

هرالد تریبون میافزاید رئیس جمهور آمریکا به نهروو‌ایوب خان‌اهمیت بزرگی راکه آمریکا برای همکاری پاکستان وهند قائل است، یاد آوری خواهد نمود. هند وپاکستان صحنه قطعی جنك سرد هستند واولین هدف ها درمبارزه برای تسلط برافکار جهانیان بشمار میروند.

فرماندهی عالی مشترك برای سنتو

کراچی ـ خبرگزاری فرانسه ـ دولت پاکستان که یکی از کشور های عضو پیمان سنتو است درمذاکرات خود با رئیس جمهوری امریکا مانند دولت ترکیه موقعیت آمریکارا درسازمان پیمان مرکزی مطرح خواهد کرد. بدنبال مذاکرات اخیر کراچی آنکارا تهران فکر ایجاد یك فرماندهی عالی مشترك برای این پیمان ایجاد شده است.

الجزایر از سیاست آمریکا ناراضی است

نیویورك ـ سازمان ملل‌متحد ـ ۸دسامبر ـ محمد یزید وزیراطلاعات دولت‌الجزایرآزادرای مخالف آمریکا را به قطعنامه کشور های آسیائی و آفریقائی در مورد الجزایر مورد انتقاد قرار داد.

وی گفت مسافرت آیزنهاور به آسیا وشمال آفریقا برای نشان دادن علاقه آمریکا به ایده‌آلهای آزادی، در حالی که نماینده این کشور همراه‌با کشور های‌مستعمراتی رای‌میدهد، اتلاف‌وقت‌است.

هند به توپ وکره نیازمند است

دهلی ـ ۸دسامبر ـ رویتر ـ امروز نهرو هنگام بحث درباره‌سیاست خارجی هند اظهار داشت که بحران چین وهند، بحرانی طویل‌المدت‌است وازاینرو هند باید فورا صنایع سنگین برای‌خود داشته‌باشد. ولی وی افزود که ما فقط به‌توپ احتیاج نداریم بلکه ملت‌هند کره‌نیزمیخواهد ودرحال حاضر کره‌خیلی کم داریم.

حمله پراودا به مذاکرات آلمان‌وانگلیس

مسکو ـ خبرگزاری فرانسه ـ ۸دسامبر روزنامه پراودا درشماره‌امروز خود مذاکرات نظامی وزیر دفاع ملی بریتانیا را با مقامات آلمانی به شدت مورد انتقاد قرارداده‌است. پراودا می‌نویسد این مذاکرات ظاهرا بدنبال‌قرار داد محرمانه‌ای که‌اخیرا در لندن بین صدراعظم آلمان غربی وملک‌میلان بسته شده‌است آغاز گردیده است و هدف آن ازبین بردن اختلافات اقتصادی انگلیس و آلمان غربی ازراه توسعه مسابقات تسلیحاتی است.

دردل‌طوفان داستان جدید ما

مهیج‌تر از بوکی وتارزان، دلچسب‌تراز مادموازل فرفره از این هفته این داستان پرهیجان را دراطلاعات کودکان بخوانید و لذت ببرید

شکارچی «داستان فکاهی»

دختر سرراهی «داستان‌هفته»

لحظه خطرناك «داستان قهرمانی»

اطلاعات‌کودکان هرهفته خواندنی‌تر از هفته پیش

چهارشنبه‌ها منتشر میشود

۵ ریال

شماره های ۶۰ و ۶۱ را نگهداری‌کنید

فردا «واهمه» را بخوانید آ ـ ۲۵۶۳۱

اگر ازنواختن پیانو محظوظ میشوید

بپارك هتل تشریف‌بیاورید

هرشب گیلدورنو مینوازد

دعوتنامه دبیرکل حزب مردم

بدینوسیله بکلیه هم مسلکان عزیز اعم از اعضای شورای مرکزی و کمیسیونها و سایر برادران هم مسلك اطلاع داده میشود که برای اتخاذ تصمیم در امر مهم حزبی روز پنجشنبه ۱۸ آذر ۳۸ ساعت چهار بعدازظهر در کلوپ مرکزی حضور بهمرسانند.

دبیر کل‌حزب مردم ـ اسداله علم ۱ـ۲

فراموش نفرمائید

همه روزه ناهار در رستوران

«دانسینك خلیفه»

خیابان شاهرضا ـ جنب پمپ‌بنزین

خیابان‌وصال‌شیرازی تلفن ۴۹۵۴۴

بارگیری کشتی محمدرضاشاه پهلوی امروز پایان‌مییابد

گزارش تلفنی آخر وقت امروز خبرنگار ما از آبادان حاکی است که پس از صدور اجازه بارگیری کشتی نفتکش ۳۳۵۰۰تنی محمد رضا شاه پهلوی ساعت پنج بعد از ظهر امروز نفتگیری کشتی مزبور پایان میپابد و اسکلهٔ شماره ٦ بندر معشور را ترك می کند کاپیتان کشتی‌محمد رضا شاه پهلوی هلندی و سرنشینان آن ۷۸ نفر می باشند.

تلگراف استادان دانشگاه شیراز بتهران

آخر وقت امروز خبرنگار ماازشیراز تلفنی اطلاع دادکه چهل وسه نفر از۴۷ نفر استادان ودانشیاران دانشگاه شیراز پس از برکناری چند نفر ازاستادان دانشگاه مزبور ازسمت های اداری، ظهر امروز تلگرافی‌باستاندار فارس که هم اکنون درتهران میباشد مخابره کردند ودراین تلگراف آقای دکتر صورتگر رئیس دانشکده ادبیات رابجای آقای دکتر قربان رئیس فعلی دانشگاه برای ریاست دانشگاه کاندید کردند.

راجع به نرخ‌گوشت

امروز پرونده نرخ گوشت و صورت مجلسهای کمیسیونهائیکه برای‌تعیین نرخ گوشت در شهرداری تهران تشکیل شده‌بود برای مطالعه شهردار تهران ارسال گردید.

یك مقام وزارت کشور اظهار داشت با مذاکراتیکه در کمیسیونهای متعدد انجام گردید نرخ‌گوشت درکیلوئی ۵۳ ریال تثبیت خواهدشد.

امروز پرونده گوشت مورد مطالعه شهرداری تهران قرارگرفت وتا چند روز دیگر نرخ گوشت اعلام خواهدشد.

فرمانروای جهان درتهران ؟!

امروز اطلاع حاصل شد شخصی بنام (بیشاب هومراتام‌لینسون) که ادعا میکند من فرمانروای جهان هستم.وارد تهران شده است ودر هتل‌ریتس تهران اقامت دارد.

وی درمصاحبه ای باخبرنگار ما چنین گفت: درتاریخ ۱۹۵۴ احساس گردم که فرمانروای جهان شده‌ام! وخداوند مرابرای رهبری تمام مخلوق دنیا آفریده است!

هدف‌من برقراری صلح درتمام‌دنیااست وبایدبرای‌تمام بینوایان خانه و مسکن تهیه کنم!

درعکس بالا (بیشاب هومر) بالباس مخصوص فرمانروای جهان! درحالیکه کره زمین رادردست دارد دیده میشود!

تاریخ توزیع کارت

جشن اطلاعات جوانان

که درسالن بزرك ومجهز سینمارویال

برگزار میشود روزپنجشنبه در

اطلاعات جوانان

اعلام شده است

رب‌گوجه‌فرنگی ـ کنسرونخودسبز ـ کنسرو لوبیا سبز

محصول کارخانه کنسروشاهی

که با رعایت کامل بهداشتی و به بهترین وجهی تهیه شده و در دسترس فروش گذارده شده مشتریان محترم میتوانند هرمقدار که لازم دارند از مغازه عاملین فروش و یا از فروشگاههای شرکت:

فروشگاه شماره ۱ در میدان بهارستان

فروشگاه شماره ۲ در خیابان آمل کوچه‌دقت

خریداری فرمایند. ۱ـ۵ آ ـ ۳۰۷۹۰

بقیه در صفحه چهارم

شماره برندگان جوائز

روغن نباتی گل

مراسم قرعه‌کشی آبان‌ماه روغن‌نباتی‌گل انجام ونتیجه بشرح زیر اعلام میگردد:

شماره‌هائی که عدد سمت راست آن به ۶۸ ختم میشود برنده یکعدد مداد خودکار

شماره‌هائی که عدد سمت راست آن به ۶۳۰ ختم میشود برنده سه‌قوطی روغن چهارپوندی.

شماره‌هائی که عدد سمت راست آن به ۸۸۱۵ ختم میشود برنده یکعدد بخاری آلادین کوچك

شماره‌هائیکه عدد سمت راست آن به ۷۸۶۷۰ ختم میشود برنده یکعدد بخاری آلادین بزرك.

برای دریافت جوائز بمراکز پخش‌کالای کارخانجات صنعتی در تهران وشهرستانها مراجعه وبرای کسب اطلاعات بیشتر باتلفن‌های ۲۲۴۴۴ و ۲۹۴۵۲ مکالمه فرمائید. آ ـ ۳۳۰۷۲