اطلاعات

سال سی‌وهفتم ـ شماره ۱۰۹۷۱
دوشنبه ۱۹ آذرماه ۱۳۴۱ـ تکشماره ۳ ریال

برای اعطای اسناد مالکیت کشاورزان خراسان ظهر امروز:

شاهنشاه بمشهد رفتند

پانصد نفر از کشاورزان اسفراین صاحب زمین میشوند

شاهنشاه درایستگاه راه‌آهن تهران عازم سفر مشهد هستند آقایان نخست‌وزیر و مهندس شریف امامی نیز در عکس درحضور شاهنشاه دیده میشوند

بقیه درصفحه ۱۷ ستون ششم

براثر طوفان دریا در بندر حسن کیاده:

۲ کشتی ایرانی وروسی تصادم کردند

کشتی شیلات در برخورد با کشتی «باکو» بشدت صدمه دید

۱۵ نفر از کارگران شیلات و یك ماموز ایرانی گمرك در کشتی روسی جا مانده‌اند

کشتی روسی پس از تصادف بندر را باعده‌ای از سرنشینان ایرانی ترك گفت وهنوز اثری ازآن نیست درصفحه هفدهم

دیاسدادوماکاپاگال رئیس جمهوری فیلیپین ازقیام پشتیبانی میکند.

علم‌شاه سلطان‌مالایا که‌فرار است‌در راس فدراسیون مالزی بزرك‌قرارگیرد

شیخ ازهری رهبر انقلاب برنئو تهدید کرد اگر انگلستان برای سرکوب قیام بزور متوسل گردد:

تاسیسات نفتی انگلیس منفجر میشود

ناوگان انگلیس و واحدهای نیروی هوائی برای سرکوبی قیام برنئوی شمالی بحرکت درآمدند

● تاکنون ۵۰۰ تن ازاستقلال طلبان توقیف شده وتلفات سنگینی بدوطرف واردآمده است

● شوروی پشتیبانی خودرا از قیام استقلال طلبانه ملت برنئو اعلام داشت

درصفحه ۳

روز آذربایجان

سرمقاله‌رادرصفحه‌دوم‌ستون‌اول و دوم مطالعه فرمائید

نیروهای چینی سربازان‌مجروح و بیمار هندی‌راکه‌اسیر کرده‌اند به مقامات دولت‌هند تحویل میدهند.

اورل هریمن معاون وزارتخارجه امریکا اعلام کرد:

امریکا با کمك شوروی به‌هندموافق‌است

● ظهر امروز دولت‌هند پیشنهاد آتش‌بس چین را رسما رد کرد درصفحه ٤ وآخر

قاتلین مهندس عابدی در کرمانشاه؟

● دو مسافر مشکوك اهل فسا در کرمانشاه دستگیر شدند شرح درصفحه ۱۷

میلاد فرخنده مولای متقیان علی علیه‌السلام

فردا که روز سیزدهم ماه رجب‌المرجب میباشد مصادف با میلادفرخنده مولای متقیان‌حضرت علی‌بن ابیطالب علیه‌السلام است وبهمین مناسبت مجالس جشن و سرور در سراسر کشور های اسلامی وجامعه تشیع مخصوصا ایران برپا گردیده است.

ما این جشن بزرك و مولود علی علیه‌السلام را به قاطبه مسلمانان‌جهان بویژه به‌برادران شیعه خود تهنیت میگوئیم. شرحی راجع به میلاد علی علیه‌السلام درصفحه ششم‌همین شماره چاپ شده خوانندگان محترم به‌آن مراجعه فرمایند.

معاون وزارت خارجه شوروی بایران میآید

امروز سخنگوی وزارت خارجه اعلام کرد: چون طبق ماده ۴۳ قرارداد انتظامات مرزی ایران و شوروی وترتیب تصفیه اختیارات وحوادث در مرز بایستی اسناد تصویبی قرارداد مذکور در تهران مبادله شود از این جهت برای‌این منظور قرار است بزودی هیئتی‌به ریاست معاون وزارت امور خارجه شوروی به‌تهران بیاید.

بموجب اعلامیه اداره نظام وظیفه‌عمومی:

مشمولین دیپلمه ولیسانسیه احضار شدند

ازمشمولین برای تامین‌احتیاجات کادر درجه‌داری وظیفه ارتش و سپاه دانش استفاده میشود

● از اول دیماه قرعه کشی مشمولین تهران و روز۲۸ آذرماه قرعه کشی‌مشمولین شهرستانها انجام میشود

● مشمولین لیسانسیه که درخدمت‌فرهنك‌هستند بشرط پنجسال تدریس ازخدمت در زمان صلح معاف شدند

بقیه درصفحه آخر ستون ششم

۱۰۱ روز پس‌از حادثه وحشتناك و شوم زلزله: دهکده حصار آبادشد

اطلاعات بکمك مردم نیکوکار تجدید بنای حصار را بعهده گرفت فردا خانه های تازه زلزله زدگان حصار افتتاح وواگذارمیگردد.

شرح درصفحه ۵

سرهنك شب‌پره درجلسه امروز دادگاه گفت:

گناهکار را ول کردند

ویك هنرمند را باتهام تقلب گرفته‌اند

● من‌دراداره‌بودجه‌اردنانس ارتش اختیاری نداشتم

● سرلشگر خزاعی هنگام دفاع ازخودگفت: سیستم کاراداره ماسیستم‌امریکائی بود ولی من درخریددخالت نداشتم بقیه درصفحه هفدهم

طرح سهیم‌شدن کارگران درسود کارخانجات

بوسیله وزرای صنایع و کار ورئیس اطاق صنایع و معادن تهیه شد

● این اصل پذیرفته شده که طرح‌سهیم‌شدن‌کارگران باید طوری باشد که به پیشرفت صنایع جوان لطمه نزند وباعث فرار سرمایه ها نگردد

درجلسه‌ای که‌پیش‌ازظهر امروز باشرکت آقایان دکتر ضیائی‌وزیر صنایع و معادن و خسروانی‌وزیر کار در دفتر کار آقای مهندس شریف امامی رئیس اطاق صنایع‌و معادن دربنیاد پهلوی تشکیل گردید بیش‌از دوساعت پیرامون‌سهیم‌شدن کارگران در سود کارخانجات مذاکره بعمل آمد.

خبرنگار ماکه توانسته است اطلاعاتی از جریان جلسه مزبور کسب نماید گزارش میدهد که‌در این جلسه مسائل وجنبه‌های‌مختلف سهیم شدن کارگران در سود کارخانجات بطور نهائی مورد

بقیه‌درصفحه ۱۹ ستون دوم

مکتوب

از: ا ـ خواجه‌نوری

درصفحه ششم

بزودی
فیلم فوق‌العاده سال
دلهره
الر ـ ساموئل خاچیکیان

اطلاعیه بنگاه اعانه‌ملی

این هفته برنامه قرعه‌کشی بلیطهای فوق‌العاده اعانه‌ملی بمناسبت پخش برنامه مخصوص روز تاریخی ۲۱ آذر از رادیو ایران استثنائا درساعت چهارونیم بعد از ظهر روز پنجشنبه ۲۲ آذر اجراء خواهد گردید

تهیه کنندگان روغن نباتی قو

میلاد مسعود سرور پرهیزگاران، مولای دوجهان، دارنده نشان لافتی، علی مرتضی (درود براو و دومالش) را به همه مسلمانان بویژه هم میهنان گرامی تبریک گفته، خوشبختی همگی را در پناه پیروی از فرمانهای آن بزرگ پیشوا از درگاه بزرگ خداوند یکتا خواستارند.

نهضت جهانی واصلاحات ارضی

دبیرخانه سازمان ملل متحداطلاع داد که «کمیته اقتصادی مجمع عمومی سازمان ملل متحد باتفاق آراء قطعنامه‌ای صادر کرد. وطی

بقیه درصفحه ۱۷ ستون چهارم

روغن نباتی جهان

اِ.پی. مارك مورو اطمینان
موقع خرید هرنوع بخاری بمارك روی کار براتور دقت فرمائید (زهره)

پشمبافی جهان
فروشگاه: بوذرجمهری غربی

خبر روز
ایران موزیک کلیه صفحات ایرانی ـ اروپائی عربی ـ هندی را که درایران وجود دارد هریک ۳۰ ریال بانتخاب شما در اختیارتان میگذارد:
ایران موزیک شاه آباد جنب سینما سعدی تلفن ۳۰۲۰۰۸
کانون آزاد

صاحبان سینماها در اطاق بازرگانی طی قطعنامه‌ای اظهار داشتند:
اگر نه ماده قطعنامه صاحبان‌سینماهارسیدگی نشود

سینماها ازاول دیماه‌تعطیل خواهندنمود

زنجانی: مابه هیچ دسته و حزبی‌جز اطاق بازرگانی بستگی نداریم.
آشتیانی: اگر عوارض سینماها باید بمصرف هزینه‌های لازم شهرداری برسد تبدیل اتومبیل ۶۰ آقای شهردار بمدل ۶۱ چگونه تلقی میشود

بقیه درصفحه۷

شماره های جدید تلفن
شرکت سهامی کارتن ایران
از تاریخ ۲۳ آذرماه ۱۳۴۱
۶۱۳۰۸۱ ـ ۶۱۳۰۸۲
۶۱۳۰۸۳ ـ ۶۱۳۰۸۴

حساب ثابت بانك بازرگانی ایران‌چیست؟

۱ـ۲ آ ـ ۲۷۶۷۰ بقیه درصفحه آخر

توجه فرمائید
از تاریخ ۲۳ آذرماه تلفن های
شرکت سهامی ایران گاز
بشماره های ذیل تغییر مینماید
۳۰۷ـ ۳۰۶ـ ۳۰۵ـ ۳۰۴ـ ۶۱۱۳۰۳
آ ـ ۲۷۶۴۰ شرکت سهامی ایران گاز

دعوت عمومی
برای شرکت در قرعه‌کشی محلی صندوق پس‌انداز ملی
صندوق پس انداز ملی از عموم صاحبان حسابهای پس انداز اداره مرکزی وشعبه‌ها و باجه های تهران و سایر علاقمندان دعوت مینماید که برای شرکت در مراسم قرعه‌کشی محلی سال ۱۳۴۱و استخراج جوائز جدولها که درساعت چهار بعداز ظهر روز سه‌شنبه ۲۰ آذرماه‌جاری عید ولادت مولای متقیان حضرت امیرالمؤمنین علی‌علیه‌السلام‌دراستادیوم محمد رضاشاه پهلوی واقع در خیابان ورزش (خیابان شمالی پارك شهر) انجام خواهد پذیرفت تشریف بیاورند.

انواع چیت جهان چیت
عالیترین چیت جهان
فروشگاه خیابان بوذرجمهری غربی نزدیك گلوبندك

اسپید
فروشگاه: خیابان شاه ـ چهارراه شیخ هادی تلفن: ۴۶۲۰۶ ـ ۴۹۴۴۱
سازنده بهترین آبگرم کن

شاداب
آبگیری صدقه صد خالص تلفن ۵۱۰۴۱

از باغ وحش ماهیها دیدن کنید
اول نادری ایران آکواریوم.

جریان روز

روز آذربایجان

پس‌فردا بیستو یکم آذر ، روز آذربایجان است .
بعضی کلمات این خصیصه دارند که خودبخود درانسان احساسات میانگیزند . آذربایجان یکی ازین کلمات است شما وقتی اسم آذربایجان میشنوید براختیار دستخوش نوعی هیجان میشوید واین دلیلش حوادثی‌است که در منطقه آذربایجان روی‌داده وابرازسلحشوری، جوانمردی ، حق‌طلبی ، وطنخواهی‌مردم این خطه در حوادث مختلف‌است.
از قدیمترین ایام این‌نام بانام ایران پیوسته بوده‌است .مهد زرتشت لقب پرافتخاری است که ایرانیان به‌آذربادگان خود داده‌اند وبا این لقب، خاطره قدمت و عظمت آذربایجان درخاطر میگذرد. از آن روزگار تابامروز مکرر نهضت های آزادیبخش ازجانب آذربایجان بخاطر تمامیت ایران بظهور پیوسته که‌از اهم آنها نهضت صفویه است .آدم میباید مقدمات طلوع دولت صفوی را در تاریخ مرور کند تا بداند آذربایجان باچه جانبازی ،باچه همت ولیاقت توفیق یافت ایران تکه‌تکه بعداز مغول رابهم بدوزد و ازآن مملکت درهم پاشیده لگدمال شده، بی‌حس وتوان آن امپراطوری عظیم بوجود آوردکه صیت شهرت وعظمتش از باختر تاخاور انعکاس داشت .
مشروطیت ایران مرهون قیام آذربایجان است . تبریز آخرین سنگری بودکه آزادیخواهان ومشروطه طلبان ایران دردست‌داشتند ومابقی سنگرها درسرتاسر مملکت بدست عناصر مستبد ویران‌گشته بود.اگر این سنگر آخرین سقوط میکرد مشروطیت‌ایران درهمان‌سنگر دفن میشد. اما سنگر آخرین چنان ایستادوچنان مقاومت‌کردکه‌توانست استبداد چیره رابزانو درآورد ومشروطیت ازمیان رفته رازنده کند. خاطره این‌دلاوریها واین مردانگی هاست که‌درکلمه آذربایجان آن اثر گذاشته که با گفتن وشنیدن‌آن انسان را ارتعاشی ازهیجان دست‌میدهد .
درسالهای بعداز شهریور ۲۰ آذربایجان عزیز به‌کابوسی سهمناك دچارشد . وقتی جنك بقیمت استفاده‌های فراوان متفقین ازخاك ایران وتحمل صدمات ومشکلات ومصائب بسیار ازجانب ملت‌ایران به‌آخر رسید قوای همسایه شمالی تحت‌تاثیرسیاست متعدی ومتجاوززمامداران وقت آنکشور که‌بعدها مورد طعن ولعن ونفرین و تقبیح اخلاف خودقرار گرفتند از تخلیه خاك ایران امتناع کرد. وپس‌از چندی‌درسایه این‌قشون اخلالگر فارچ مسمومی اززمین آذربایجان روئیدکه بانك مدتی سرتاسر این‌خطه راپوشانیدو بصورت حکومتی جابرو قاهر درآمد .
درکتاب «ماموریت برای‌وطنم» بقلم اعلیحضرت شاهنشاه ایران این عبارات بچشم میخورد :
«...چنانکه قبلاذکرشد دولت شوروی که یکی‌از امضاء کنندگان پیمان اتحاد سه‌جانبه بودملتزم و متعهد گشته‌بود که‌درظرف شش‌ماه پس‌ازخاتمه جنك کلیه نیروی نظامی خودرا ازکشورایران بیرون‌ببرد وچنانکه در اعلامیه تهران قیدشده‌بود دولتهای آمریکا ،انگلستان ، روسیه متعهد شده بودند استقلال وحاکمیت و تمامیت ارضی ایران‌را محترم بشمارند . بنظرمن تمام ایرانیان نزدخود تصورمیکردندکه‌استالین مفادعهدنامه واعلامیه رامحترم‌شمردوبقولی که‌داده‌است‌وفادارخواهدماند. روزیازدهم اسفند ۱۳۲۳ مصادف باآخرین روزی بود که دوره شش‌ماهه پس‌از اختتام جنك سپری میگشت و درآنروز باید نیروهای متفقین کاملاخاك ایران راتخلیه کرده‌باشند وتا آنروز نیروهای انگلیسی و امریکائی نیز کلا ازخاك مابیرون رفته بودند . ولی‌باکمال تعجب و نگرانی دیدیم استالین بقول موکد خودوفا نکرده و نه‌تنها نیروی‌خود راازکشور ما خارج نساخته بلکه رویه ای‌پیش گرفته است که‌جهان آزاد رابتکان وهیجان انداخته است. درماه مرداد ۱۳۲۴ عمال حزب‌توده چندین دستگاه از عمارات دولتی درتبریز یعنی مرکز استان آذربایجان را بقهرو عنف تصرف کردند و نیروی شوروی سربازان رادر سربازخانه ها زندانی نمودند . وقتی‌برای ختم این غائله نیروی امدادی بآذربایجان گسیل‌داشتیم ارتش سرخ درقزوین وچهارصد کیلومتری تبریز نیروی مارا متوقف ساخته ومانع حرکت آنها بطرف تبریز گردید . حزب‌توده مجددا تشکیل یافته بخودنام قلابی حزب دمکرات داد ودر آبانماه تمام خطه آذربایجان راتحت اختیار خود درآورده وبرای خود مجلس‌مقننه‌ای ترتیب دادو روز ۲۱ آذرماه جمهوری خودمختار آذربایجان رااعلام‌نمود...»
بدینترتیب ، آذربایجان عملا ازایران جداشد . وبکام حکومتی‌رفت که‌قشون بیگانه درآن سرزمین برپاداشته واز هرلحاظ مدل ونمونه رژیمی بودکه درآنزمان کشور شمالی گرفتار آن بودو چند سال‌بعد ماهیت آن‌بوسیله دولت‌بعدی همان سرزمین فاش گشت وپشت‌جهان را لرزانید .
اما خدا نمیخواست که‌بااین وقایع، آذربایجان برای همیشه ازدست برود وپس‌از قرنهای متمادی نام آن ازنام ایران جداشود . شاه ادامه می‌دهد :
«...دراینموقع به‌پیروی ازندای وجدان دستور دادم نیروئی‌بآذربایجان اعزام شود وشورشیان رابدون درنك منکوب سازند . درهمان موقع شخصانیز برفراز استحکامات شورشیان پرواز نمودم تا میزان نیروی آنهابدست آید. دراینموقع روسهاهم بکلی ازیاری دولت دست‌نشانده خود دست کشیدند و روز ۲۱ آذر ۱۳۲۵ نیروی مافاتحانه وارد تبریز شدو حکومت شورشیان سرنگون گردید وسران یاغی وگردانندگان آن بساط نیز بکشور روسیه فرار کردند ....»
آری ، آذربایجان دراین روز فرخنده باردیگر بآغوش مادر بازگشت وامروز بافرارسیدن ۲۱آذر خاطره آن‌روز بزرك زنده میشود . خاطره‌ای جاودانی و آمیخته بافتخار .

شاهنامه فردوسی

اثر جاودان حکیم ابوالقاسم فردوسی به‌تصحیح و مقابله آقای محمدرمضانی از روی شش نسخه چاپهای کلکته ، پاریس ، لندن ، تهران ،بمبئی نسخ خطی قدیمی در ۵ مجلد چاپ ۳ جلد آن حاضر وپیشفروش میشود . ارزش دوره باتحویل سه جلد حاضر ۵۰۰ ریال وبعداز انتشار ۶۰۰ ریال.
ناشر : کتابفروشی اسلامیه خیابان بوذرجمهری شرقی تلفن۲۱۹۶۶
۲ـ۱ ۲۷۶۰۸ـآ

تازه‌ترین ابتکار کتابفروشی فروغی

فرهنگ فروغی

تالیف جلائی فر
ده هزار لغت انگلیسی رایج بفارسی
درچهارصد صفحه به کوچکترین قطع ممکن
باحروف زیبا وروشن ازچاپ خارج شد این فرهنك را به آسانی درجیب کوچك خود می‌توانید بگذارید و همیشه همراه داشته باشید باجلد پلاستیك اعلا زرکوب ۵۰ ریال .
در تمام کتابفروشیهای تهران و شهرستانها موجود است . ناشر: کتاب فروشی فروغی تهران خیابان فردوسی مقابل خیابان ثبت اسناد تلفن ۳۰۴۲۸۰

بیماریهای آمیزشی ـ مجاری ادرار ـ سستی و ناتوانی مردان خیابان صفی علیشاه دکتر یحیی صدری

برای خرید وفروش املاك و بهره دادن پول یاهرقدر پول بخواهید
رجوع فرمائید لاله‌زار ۲۲ نزدیك توپخانه ۳۹۷۸۴ به:
بنگاه کوشان
۳ـ۱ ۲۷۵۳۶ـآ

دکتر معانی
امراض مقاربتی ـ مجاری ادرار ـ معالجه قطعی سوزاك تازه و کهنه ـ ورم پروستات و سستی و ناتوانی ـ ضیق مجرا . خیابان فردوسی‌مقابل بانکملی مرکز

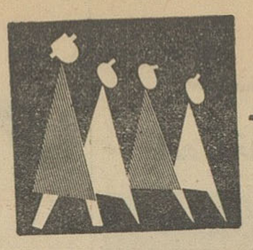

ساعات کار جنرال مد
از بیستم آذر تا دهم دی (اول ژانویه)
ایام هفته: ۹ صبح تا ۸ عصر (تمام روز)
جمعه‌ها : ۹ صبح تا۸ بعدازظهر
جنرال مد ـ کوچه برلن

دانشمندان‌نامی اسلام

دانشمندانیکه شهرت وارزش بین‌المللی دارند . **دانشمندانیکه** در سایر کشورهای جهان بیشتر از کشورهای اسلامی معروفیت دارند... **دانشمندانیکه** بابلندنظری ووسعت فکر وواقع‌بینی افتخاراتی برای شرق وعالم اسلام فراهم کرده‌اند .. وبالاخره بزرگترین ـ ریاضی دان‌ها اطباء ـ جغرافی‌دانها ـ مورخین ـ سیاحان ـ مخترعین‌ـ مکتشفین‌اسلامی دریك کتاب نفیس بنام **دانشمندان نامی اسلام** بشما معرفی میشوند.
ناشر: موسسه مطبوعاتی عطائی تهران ناصر خسرو
تلفن ۵۰۴۰۶ـ ۵۷۸۴۵
محل فروش عموم نمایندگیهای این موسسه‌درتهران وشهرستانها. بها باجلد زرکوب وکاغذ اعلا وقطع بزرك ۲۰۰ ریال.

نسخهٔ کامل ، صحیح، زیبا وممتاز چاپ امیرکبیر
کلیات شمس تبریزی
دارای ۳۵۰۲ شماره ردیف از غزلیات، قصاید، مقطعات فارسی وعربی وملمعات وترجیعات
با ۱۹۹۵ رباعی ـ بضمیمه فرهنك دیوان شمس
بانضمام دومقدمه: «سیری در دیوان شمس» اثرقلم «علی دشتی» و ملخص «شرح حال مولوی» اثر«استادبدیع‌الزمان فروزانفر» . ـ بادوتابلو نقاشی الوان: تصویر مولانا جلال‌الدین محمد مولوی و آرامگاه شمس تبریزی.
مشتمل بر ۴۲۰۰۰ بیت با فهرست کامل اشعار
تماما در یك مجلد بزرك دارای ۱۵۷۰ صفحه بقطع وزیری باجلد زرکوب نفیس و روجلد اضافی (چاپ دوم)منتشر شد.
مؤسسه چاپ وانتشارات امیرکبیر
تهران ـ خیابان ناصر خسرو ، شاه آباد ، فردوسی واسلامبول‌ساختمان‌پلاسکو

زبان آلمانی

نام نویسی برای شرکت درکلاس عمومی فشرده مخصوص مبتدیان (هفته‌ای ۱۰ ساعت) ادامه دارد. تدریس در کلاس مزبور روز چهارشنبه بیست‌وهشتم‌آذرماه‌جاری شروع وه روز درهفته ازساعت۴ تا۶ بعدازظهر میباشد
سازمان فرهنگی‌معتضدی ـ خیابان‌لاله‌زار ـ کوچه رفاهی‌ـ تلفن ۳۰۳۲۳۸
مهندس معتضدی

مجالس ترحیم و یادبود

بانهایت تاثر و تاسف درگذشت جانگداز **بانو زهره خزیمه** همشیره جناب آقای علم نخست‌وزیر را باستحضار دوستان و سروران گرام میرسانیم .
جنازهٔ آنمرحومه از واشنگتن بمشهد مقدس حمل و در جوار حضرت ثامن‌الائمه علیه آلاف‌التحیة در آرامگاه خانوادگی بخاك سپرده شد . مجلس ختم مردانه صبح‌شنبه (بیست‌وچهارم آذر) ازساعت۱۰ الی ۱۲ درمسجدسپهسالار وختم زنانه همانروز از ساعت ۲ونیم تا پنج بعداز ظهر در دزاشیب منزل آقای خزیمه‌علم منعقد خواهد بود .
خانواده‌های: علم ـ خزیمه‌علم ـ خزیمه ـ قوام‌شیرازی فرمانفرمائیان ـ منصف ـ اسدی ـ شیبانی ـ بیرجندی ـ قهرمانی ـ محوی ـ معتضدی ـ عسگری ـ سپهری ـ طاهری رزاق‌زاده
۲ـ۱ ۲۷۶۹۸ـآ

یکسال گذشت

بمناسبت‌سالروزدرگذشت شادروان جوان ناکام **سید محمود سادات موسوی** روز سه شنبه بیستم‌آذر ماه‌مراسم یادبودی در سرمزار آنمرحوم واقع‌درامامزاده‌عبداله‌ازساعت ۲ الی ٤ و نیم بعد از ظهر برگزار خواهد شد .
بانو شمس السادات‌موسوی ـ حاج سید مرتضی سادات موسوی
خانواده‌های : الحاج میریوسف علی‌فرتاج حسینی ـ میرحمزه یعقوبی ـ سرهنك۲ پیاده یعقوبی ـ دکتر یعقوبی ـ سرهنك۲هوائی فرتاج ـ الحاج‌سیدمحسن حسینی ـ سرهنك پاکزادی ـ نصرت پاکزادی ـ آهنگی ـ عباس رمزی ـ ستوان یکم بیلجانی ـ دکتر سید مدنی ـ برادران چاروقچی ـ برادران بشاش ـ توفیقی ـ حاجی دواتگران ـ دلفانیان ـ داورپناه ـ بهزادی ـ مهدیزاده ـ عراقی ـ غیبی ـ محمودی
باکمال تاسف و تاثر درگذشت شادروان جوان ناکام **سیدیداله یعقوبی** کارمند شرکت ملی نفت ایران را باطلاع دوستان و آشنایان میرساند . مجلس ترحیم آنمرحوم روز سه‌شنبه از ساعت ۹ صبح الی ۱۱ونیم روز ۲۰ر۹ر۴۱ در مسجدشیخ‌عبدالحسین معروف به‌آذربایجانیها واقع‌درانتهای بازار کفاشان و مجلس ترحیم زنانه بعدازظهر همانروز از ساعت ۳ الی شش بعداز ظهر درمنزل برادر آن مرحوم‌واقع درخیابان جیحون کوچه بهمن کاشی ۳۲ برگزار میباشد
بعموم بازماندگان آنمرحوم مصیبت وارده را تسلیت میدهیم

نظر بتصادف روز سه‌شنبه ۲۰ آذر باشب هفت بانو **معصومه پوروالی** مجلس یادبودی ازساعت ۲ونیم‌تاچهارونیم بعداز ظهر دراین‌بابویه منعقد خواهد بود از بذل تفقد اقوام و دوستان متشکر میباشیم
مختار ـ پروین ـ زهره پوروالی

همه روی زمین را درغمت از گریه تر کردم
غنیمت‌بود ، پیش‌ازگریه هرخاکی‌بسر کردم
ندانم ،کی بهاران رفت وکی‌فصل‌خزان‌آمد
همین‌گل‌بود درگلشن،که من سرزیرپرکردم
بمناسبت سال درگذشت شادروان **دکتر محمد شکیبا** و نیز بمنظور یادآوری و تجلیل نیکیهای آن عزیز ارجمند روز چهارشنبه ۲۱ر۹ر۴۱ازساعت ۳ الی ٤ بعداز ظهر بازماندگان بر سر مزار آن مرحوم در امامزاده عبدالله خواهندرفت وازساعت ٦ بعدازظهر مجلس یادبودی درمنزل ، واقع در خیابان شهباز ـ کوچه باباشاهی کاشی ۲۵ برگزار می شود و نیز مخارج سالگرد بمصارف خیریه رسیده است
خانواده شکیبا

بسمه تعالی
بمناسبت درگذشت **آقای میرزا احمد مدیر نراقی** که مکارم و محامد آنمرحوم مستغنی از بیانست مجلس ختمی روزچهارشنبه از ساعت ۹ الی ۱۱ درمسجد ارك‌منعقداست
محمد غروی

انجمن حفاظت آثار باستانی کاشان و نطنز
فوت مرحوم **آقای احمد نراقی** (رئیس انجمن نامبرده) را به اطلاع میرساند مجلس ختم روز ٤شنبه ۲۱ر۹ر۴۱ از ساعت ۹ تا ۱۱ درمسجد ارك منعقد است .
معاون‌الدوله غفاری ـ سرلشکر ابراهیم ضرابی ـ دکتر محسن نصر ـ سرلشکر حسین شیوائی ـ سیدمنیرالدین احمدی ـ حاج سیدمحمود لاجوردیان ـ ابراهیم غفاری ـ سیدمحمد تقی مصطفوی ـ مهدی نراقی ـ محمدعلی نعیمی ـ حسین هنجنی ـ مهندس محمد کیوان ـ جعفر امینیان ـ حاج‌میرزا حسین مرآتی ـ دکتر رضا تهرانچی

هوالباقی
درگذشت **آقای احمد مدیر نراقی** که از افراد فعال و نیکوکار بودند ضایعه‌ای دردناك است بپاس خدمات عدیده وبرای شادی روح آنمرحوم مجلس فاتحه‌ای از ساعت ۳ تا۵ بعداز ظهر روزسه‌شنبه ۲۰ آذر درمسجد مرحوم آیت‌الله کاشانی واقع درخیابان پامنار منعقد است از علمای اعلام و برادران دینی بخصوص آقایان کاشانیهای مقیم مرکز انتظار دارد باشرکت خود روح آنمرحوم را شاد فرمایند
مهندس سیدابوالحسن کاشانی ـ دکترسیدباقرکاشانی

باطلاع دوستان و آشنایان میرساند بمناسبت‌مصادف بودن روزسه‌شنبه ۲۰ آذرماه جاری باهفتمین شب رحلت مرحوم شادروان **حاج سیدنظام‌الدین شبری** مجلس تذکری ازساعت۳ الی۵ بعداز ظهر درمزار آنمرحوم واقع درامامزاده عبداله منعقد میباشد متمنی است از تشریف فرمائی خود روح آن فقید را شادان فرمائید
خانواده‌های شبری ـ معظمی ـ اردهالی ـ خشنود ـ سیدیان

بیاد همسر از دست رفته‌ام
رفتی و رفتن تو داغی نهاد بردل
از کاروان چه ماند جز آتشی بمنزل

نوری عزیز یکسال قبل در آن دقایق وساعاتی که ایران درگل و چراغ میدرخشید تو بـا تمام خصوصیات ذاتی و بزرگواری‌های‌خود روی ازمن برتافتی . رفتی تا خود را در ملکوت عالم باقی جای دهی . یکسال از آن روز میگذردولی بدان‌که یاد تو ، یاد محبتهای بیدریغ انسانی تو نه تنها از خاطر من بلکه از خـاطر دوستانت محو نخواهد شد.
دراین یکسال که چون قرنی برمن گذشته است همه‌ام با یاد تو ، با نام تو ، با قیافه تو مانوس بوده‌ام و پس‌از این هم جز این نخواهد بود .
نوری عزیز روز ۲۱ آذر سال قبل قیافه دوست‌داشتنی خودرا درنقاب خاك آنهم خاکی سرد پوشاندی و فردا شب بیاد آنشب فراموش نشدنی دوستانت درکنار مزارت جمعند تا مرا تسلی دهند شاید که قلب رئوف تو در دل خاك‌حرکتی کند . وه‌که چه خیال باطلی ، وعده دیدار من وتو آن روزی است که منهم چون تو سربدرون خاك فرو برم . نوری‌عزیز بیاد یکسال دوری از تو از ساعت ۲ر۵ الی ٤ر۵ بعدازظهر روز سه‌شنبه ۲۰آذر (فرداشب) درکنار مزارت اشك میریزم دوستانت مثل گذشته از ساعت ۵ بعداز ظهر در آشیانه نیمه خاموشی مرا تسلی میدهند
مهین ثقفی نوری

بقیه آگهیهای ترحیم و تسلیت
در صفحات ٦ و ۱۷ چاپ گردیده است

جشن های میلاد

در زینبیه
بمناسبت میلاد باسعادت مولای متقیان از ساعت ۸ الی۱۱ صبح‌فردا (۳شنبه ۲۰ آذرماه) مجلس جشنی در زینبیه واقع درخیابان خواجه نظام‌الملك منعقد است

ساعت ٦ بعدازظهر امروز در مسجد صاحب‌الزمان واقع در چهارراه مختاری شاهپور بعداز نماز آیت‌اله‌عاملی اصفهانی مجلس‌جشنی بمناسبت میلاد مولای متقیان‌برقرار است بمدعوین شام هم داده‌میشود.

بمناسبت میلاد مسعود علی علیه‌السلام
امشب از ساعت پنج‌ونیم بعداز ظهر تا ساعت ۹ بمناسبت میلاد مولای متقیان مجلس جشنی درمسجد انصار واقع در خیابان هدایت برقرار میباشد

بمناسبت تصادف سه‌شنبه سیزدهم رجب باروز میلاد مسعود حضرت مولاالموالی امیرالمومنین علی‌ابن‌ابی‌طالب علیه‌السلام (شب چهارشنبه) مجلس جشن باشکوهی از ساعت ٦ تا ۹ بعدازظهر در مسجد فخریه‌ـ خیابان امیریه منعقد ودانشمند محترم و خطیب معظم آقای فلسفی هم افاضه میفرمایند. امیداست عموم طبقات‌وهیئات‌مذهبی‌بخصوص‌آقایان علماء اعلام دامت برکاتهم برای عرض اخلاص بساحت قدس علـوی مجلس را بقدوم خود مزین فرمایند.
العبد محمدحسین الطباطبائی العلوی البروجردی

امشب ٦ تا ۸ بمناسبت میلاد فرخنده حضرت امیرمؤمنان علی علیه‌السلام مجلس جشن باشکوهی درمسجد ارك برقرار و ضمنا مراسم سپاسگزاری و تشکر بعمل خواهد آمد

رشد اقتصادی

تصنیف هنری ویلارد دانشمند آمریکائی علوم اقتصادی

ترجمه حسین فرهودی

معلم جغرافیای اقتصادی در دانش سرای عالی

حاوی تازه‌ترین نظرات وعقاید اقتصادی عصر حاضر

باهمکاری موسسه انتشارات فرانکلین

وکتابخانه ابن سینا

منتشر شد

دبیرستان فردوسی
بمحل جدید با فضای بسیار وسیع انتقال یافت
خیابان ایزنهاور ـ خیابان بختیار ـ تلفن ٤۱۸٦٤

سیاسگزاری

از دوستان و سروران گرامی که در روز ۱۵ر۹ر۴۱ در شب اولین سالگرد درگذشت همسرم مرحـوم **حاجی علی سعادت فرد** در قم قدم رنجه فرموده‌اند لـذا بدینوسیله سپاسگزاری و امتنان خودرا اعلام میدارم
از طرف خانواده سعادت‌فرد ـ بانو طوبی سعادت‌فرد

از عموم خانواده ها و ذوات محترمی که درمراسم تدفین ومجالس ختم و هفته درگذشت جانگداز ناکام مبرور **بـانو شهزاد قاجار** نسبت به‌بازماندگان ابراز همدردی و محبت فرموده‌اند از صمیم قلب سپاسگزاری مینماید و چنـانچه بعلت تالمات روحی توفیق عرض تشکر حضوری دست‌ندهد بدینوسیله پوزش می‌طلبد
عبدالحمید نقیب‌زاده مشایخ ـ محمدعلی مشایخ ـ مهندس محمدحسین مشایخ

از کلیه ذوات محترم علمای اعلام روحانیون و قاطبه اهالی که درمجالس ترحیم مرحوم مغفور **آقـای محمد صادق بیدار** شرکت فرموده‌اند صمیمانه تشکر وسپاسگذاری‌نموده وچنانچه بواسطه تالمات روحی و ضیق وقت ناچار بمراجعت بمحل ماموریت اداری خود میباشیم و نمیتوانیم حضورا از فرد فرد آقایان تشکر نمائیم بدین وسیله معـذرت خواسته بقای عمر و عزت همگی را از خداوند متعال خواستاریم
سنندج ـ محمد صدیق بیدار ـ فریدون بیدار ـ حبیب‌اله لاهورپور ـ وفابیدار ـ منوچهر بیدار ـ محمد محمدی ـ احمد محمدی ـ علی ویس‌محمدی ـ سعیدویس‌محمدی

شیخ ازهری رهبر انقلاب برنئوی شمالی تهدید کرد اگر انگلستان برای سرکوب قیام بزور متوسل گردد:

تاسیسات نفتی انگلیس منفجر میشود

سنگاپور – خبرگزاری فرانسه – آسوشیتدپرس – یونایتدپرس – رویتر – ۱۰ دسامبر – شورش استقلال طلبان برونئی در نقاط مختلف این سرزمین همچنان توسعه مییابد و در مقابل نیروهای انگلستان برای سرکوب شورشیان دست باقدامات شدید و فوری زده‌اند که از جمله بازداشت ۵۰۰ تن از استقلال طلبان است.

اینک نبرد در خیابانهای پایتخت برونئی و حومه آن ادامه دارد.

شهر برونئی پایتخت این سلطان نشین همچنان دردست نیروهای حکومت است که طرفدار سرعمر سیف‌الدین میباشند.

● **دهها هواپیما**

در ۲۴ ساعت گذشته دهها هواپیما حامل سربازان کمکی در شمال برنئو بزمین نشستند. علاوه بر آن کشتی های نیروی دریائی انگلستان حامل سلاحهای بسیار سنگین هم اکنون بسوی برونئو بحرکت درآمده است.

شیخ ازهری رهبر قیام شب گذشته اعلام کرد اگر انگلستان استقلال کشور ما را برسمیت نشناسد جنگی ۲۰ ساله در پیش خواهیم داشت. هدف فوری استقلال طلبان ممانعت از ورود برنئو درفدراسیون مالزی است.

● **جنگ خونین**

جنگجویان معروف گورخا دیروز با قیام کنندگان برونئی وارد جنگ شدند. یك سخنگوی نظامی در سنگاپور اظهار داشت که در جریان این زدو خورد یك گورخا کشته و ۱۳ نفر از آنها زخمی شده‌اند. درباره تعداد تلفات قیام کنندگان و محل وقوع این زدوخورد گزارشی داده نشده است. معهذا حدس زده میشود که گورخا ها در جنوب پایتخت برونئی که طبق اخبار رسیده آرام و در کنترل نیرو های دولتی قرار دارد، با شورشیان روبرو شده‌اند. این نقطه در عین حال به اراضی نفتی سریا نیز خیلی نزدیك است.

پلیس سنگاپور دیشب اعلام کرد که زخمیها و کشته شدگان گورخا از برنئو به سنگاپور بازگردانده خواهند شد. از ظهر روز شنبه تاکنون رویهمرفته ۱۸ هواپیمای انگلیسی حامل سرباز وبا ساز و برگ کامل به برنئو شمالی پرواز کرده‌اند.

ناو های انگلیس

ظهر دیروز در سنگاپور اعلام شد که یك گروهان از افراد سپاه کوهستانی مخصوص انگلیس تابعد از ظهر خود را به منطقه قیام خواهند رساند تا در عملیات شرکت کنند. یك سخنگوی نظامی انگلیس در سنگاپور گفت که بزودی چندناو انگلیسی هم برای کمك به سرکوبی قیام از سنگاپور بطرف برنئوی شمالی حرکت خواهد کرد. بزرگترین نگرانی انگلیس درحال حاضر سرنوشت مراکز مهم نفتی برنئوی شمالی است که اکنون کاملا درمعرض خطر سقوط قیام کنندگان قرار دارد.

تعدادی بمبافکن های انگلیسی قبل بعد از ظهر دیروز با نیرو های اعزامی برای سرکوبی شورش همکاری کردند.

● **بیست‌ودومین هواپیما**

دولت ساراواك دیشب اعلام کرد که نزدیك پایتخت برونئی وهمچنین در شهر کرالاغیت واقع درساحل اقیانوس آرام جنك های شدیدی بین نیرو های دولتی و شورشیان درگرفته است. تا هنگامی که این اطلاعیه از طرف مقامات ساراواك منتشر شده بیست و دومین هواپیمای نیروبر انگلیسی از سنگاپور بیش از پانصد سرباز و گورخا ها و جنگجویان کوهستانی هنك مخصوص ملکه وارد برنئوی شمالی شده‌اند.

از وسلیتون واقع در شمال برنئو گزارش رسیده است که نیروهای دولتی توانسته‌اند شهرستان کوچك ستون را که تا دیروز در تصرف انقلابیون قرارداشت دوباره تسخیر کنند. ۵ نفر از افراد گورخا در این منطقه بوسیله انقلابیون زخمی شده‌اند. روز شنبه طبق گزارش های رسمی ۷ نفر در برنئوی شمالی بقتل رسیده بودند اما امروز احتمال زیاد تعداد تلفات از هردو طرف به ده ها نفر رسیده است.

بزرگترین پیروزی استقلال طلبان انقلابی تصرف ناحیه نفت خیز «سریا» است که در سال ۳۳ میلیون بشکه نفت از آن استخراج میشود. انقلابیون تهدید کرده‌اند که اگر در برابر نیرو های استعماری مجبور به عقب نشینی شوند تمام تاسیسات نفتی سریا را منفجر خواهند کرد.

● **بدست شورشیان افتاد**

شیخ ازهری رهبر انقلاب استقلال طلبانه برنئوی شمالی دیشب اظهار داشت کمیسر محمدعلی سیف‌الدین سلطان برونئی بدست استقلال طلبان افتاده و اکنون از انقلاب طرفداری میکند. شیخ ازهری که در یك کنفرانس مطبوعاتی صحبت می کرد گفت از طرف انقلابیون مخفی گاهی برای سلطان ساخته شده و در حال حاضر بیش از نصف ارتش تحت فرمان سلطان با انقلاب همکاری میکنند. ازهری روز شنبه گذشته خود را نخست وزیر دولت جدید التامیس و مستقل برنئوی شمالی معرفی کرده بود. وی گفت که به آینده انقلاب ضد استعماری کاملا خوشبین است، و اطمینان دارد که حداقل شکست کامل در انتظار انقلابیون نخواهد بود زیرا آنها قدرت دارند در صورت لزوم جنك را سالیان دراز ادامه دهند. ازهری گفت انگلیس باید مطمئن باشد که من دیگر هرگز تاسیسات نفتی سریا را به انگلیس پس نخواهم داد، و در صورتی که لازم باشد آنرا منفجر خواهم کرد.

● **پشتیبانی فیلیپین**

روز گذشته سفیر انگلیس در فیلیپین با پرزیدنت ماکاپاگال رئیس جمهور این کشور درباره اوضاع برنئوی شمالی صحبت کرد. دولت فیلیپین تاکنون طوری عمل کرده است که آشکارا احساس میشود از انقلاب استقلال طلبانه شیخ ازهری طرفداری میکند.

● **پس گرفتند**

رادیو مالایا دیشب مدعی شد که نیروهای انتظامی برنئوی شمالی منطقه وتاسیسات نفتی «سریه» راباز دیگر از دست نیروهای شورشی خارج کرده‌اند.

طبق گزارش رادیو مالایا بین شورشیان و نیروهای دولتی جنك‌های بسیار خونینی در گرفته اما از نیرو های دولتی کسی کشته یازخمی نشده است.

بموجب این گزارش ۵۰۰ نفراز شورشیان خود رابه نیروهای دولتی تسلیم کرده‌اند این گزارش ازطرف سخنگویان نظامی انگلیس درسنگاپور تائید شده است.

● **شیرنفت بسته شد**

سخنگوی کمپانی نفتی بزرگ شل امروز اظهار داشت که شیرلوله‌های حامل گاز و نفت تاسیسات این شرکت دربرنئوی شمالی بسته شده است زیرا خطر منفجر شدن این لوله‌ها ویا ایجاد حریق از طرف انقلابیون کاملا زیاد شده است.

کمپانی شل درهرسال ۳۳ میلیون بشکه نفت در منطقه نفتی سریا واقع در برنئوی شمالی استخراج میکند.

رادیوی کوالالامپور شب گذشته به مردم جنوب برنئو اخطار کرده مبادا ازآب لوله‌کشی استفاده کنند زیرا ممکن است آب را مسموم کرده باشند.

● **تصرف یك شهر**

یك سخنگوی دولت برونئی امروز اظهار داشت که شهرهم بانك واقع درنزدیکی برونئی مورد حمله شورشیان قرار گرفته و بوسیله آنها تصرف شده‌است. نیروهای دولتی اکنون در حومه اطراف این شهر متمرکز شده‌اند.

وضع مناطق نفتی «کویك و یلا» که بموجب خبرهای دیروز بدست شورشیان افتاده بود کاملا مبهم است واطلاع دقیقی راجع به آنها در دست نیست.

● **رابطه ندارد**

«اماونل پلا» معاون ریاست جمهوری فیلیپین امروز اعلام کرد که دولت فیلیپین بهیچوجه رابطه مخصوصی باشیخ ازهری رهبر انقلابیون استقلال طلب برنئوی شمالی که اکنون در مانیل بسر میبرد ندارد. از روزشنبه گذشته که حزب مجاهدین خلق بروش واقع درشمال برنئوی شمالی برضد استعمار انگلیس قیام کرده‌اند، منابع وسخنگویان انگلیسی دولت فیلیپین را متهم کرده‌اند که از شورشیان برنئوی شمالی حمایت می کنند.

● **همکاری بافیلیپین**

معاون ریاست جمهوری فیلیپین ضمن حال در اظهارات خود شورش برضد استعمار انگلیس را دربرنئوی شمالی محکوم نیز نکرده است. شیخ ازهری رهبر انقلاب مسلمانان برنئو که اکنون در مانیل اقامت دارد روز گذشته دریك کنفرانس مطبوعاتی اظهار داشته بود که دولت انقلابی یکی ازبرنامه‌های آینده خودرا همکاری وسیع بافیلیپین ودریافت کمك نظامی اقتصادی وسیاسی ازاین کشور قرار داده‌است.

● **مالزی بزرك**

لی‌کوئن زاهد نخست‌وزیر سنگاپور امروز اظهار داشت که گمان نمیکند شورش برنئوی شمالی موجب بهم خوردن نقشه تشکیل فدراسیون مالزی بزرك گردد.

نخست‌وزیر سنگاپور گفت اکنون قبل از هرچیز باید تحقیق کرد و دریافت که شورشیان تفنك های خود را ازکجا بدست آورده‌اند.

ظاهرا منظور نخست‌وزیر سنگاپور این بوده‌است که شورشیان از طرف مقامات فیلیپین مورد حمایت نظامی قرار دارند.

بقیه درصفحه نوزدهم

تیتو از سفر خودبشوروی راضی است

مسکو – خبرگزاری فرانسه – ۱۰ دسامبر – مارشال تیتو رئیس‌جمهوری یوگسلاوی طی نطقی که امروز در پاشمینهای عمومی دردولگاگراد (استالینگراد) ایراد کرد گفت ما برای تقویت دوستی وازبین رفتن سوء تفاهم بین یوگسلاوی و شوروی به اتحاد شوروی آمده‌ایم.

مارشال تیتو گفت تاکنون مذاکراتی بارهبران شوروی انجام داده‌ایم واین مذاکرات درباره محیط تفاهم دو جانبه صورت گرفته است.

خبرگزاری تاس ضمن پخش نطق مارشال تیتو افزود رئیس جمهوری یوگسلاوی گفته است ملت یوگسلاوی شهر قهرمان شما را بیاد دارد ما در نبرد بر ضد فاشیسم مشترکا خون خود را ریختیم.

شب گذشته مارشال تیتو درتماشای نمایش اپرای شهر ولگا گراد شرکت کرد.

خلاصه اخبار

دمشق – رادیو مکه دیشب گزارش داد که بیماری پای ملك سعود پادشاه عربستان سعودی که اکنون درسوئیس مشغول معالجه میباشد بسرعت رو به بهبود است و ملك سعود امیدوار است که بزودی به کشور بازگردد.

جاکارتا – روز گذشته ادوارد کاردلی معاون ریاست جمهوری یوگسلاوی در راس یك هیئت ده نفری برای ده روز اقامت رسمی در اندونزی وارد جاکارتا گردید.

نیکوزی – طوفان و باران شدید خسارات مادی زیادی در جزیره قبرس بجای گذاشت.

ماناگوا – میگوئل ایدیگوراس فوئنتس رئیس جمهوری گواتمالا روز پنجشنبه آینده به نیکاراگوئه خواهد رفت تا در کنفرانس روسای کشور های چهار جمهوری دیگر امریکای مرکزی سالوادور، هندوراس، کوستاریکا و نیکاراگوئه شرکت کند.

الجزایر – شهربانی ارتاتویل طی بیانیه‌ای که شب گذشته صادر کرد اعلام داشت که آرامش کامل در این شهر برقرار شده است.

مسکو – شورای‌عالی اتحادشوروی که در حکم پارلمان آن کشوراست روز دوشنبه (امروز) تشکیل جلسه خواهد داد تا نظر خود را درباره ترمیم کابینه شوروی بوسیله خروشچف که هفته گذشته انجام شد اعلام نماید.

تظاهرات برضد حزب کارگر ترکیه

استانبول – خبرگزاری فرانسه – ۱۰ دسامبر – امروز بیش از یکصد تن از جوانان ترکیه در برابر مقر حزب کارگر ترکیه دست به تظاهرات شدیدی زده وبسوی پنجره های ساختمان حزب سنك پرتاب کردند. تظاهر کنندگان فریاد میزدند مرك برنوکران اجنبی. تظاهر کنندگان موفق شدند در ساختمان حزب را شکسته و بداخل آن راه یابند. دراین حادثه براثر تیراندازی افراد ژاندارمری ۷ تن بشدت مجروح و بستری شدند. نیرو های انتظامی پنج نفر را بازداشت کرده وسپس نظم را برقرار نمودند.

حزب کارگر ترکیه متهم است که ازافکار کمونیستی پیروی میکند.

سندی تایمز نشریه معروف لندن مینویسد:

یمن کوبای دوم میشود

● **برای جلوگیری ازگرایش بیشتر یمن بچپ امریکا و انگلیس دولت تازه این کشوررا برسمیت میشناسند**

لندن – رویتر سه دسامبر – سندی تایمز نشریه پرتیراژ روز های یکشنبه لندن دوشماره اخیر خود نوشته است بموجب اطلاعات دست اول که از یمن به لندن و واشنگتن رسیده هردو دولت امریکا و انگلیس متوجه شده‌اند که ممکن است یمن بسرعت بصورت کوبای تازه‌ای درآید.

سندی تایمز نوشته است که از روز وقوع انقلاب یمن تاکنون عده زیادی از تکنیسین‌های شوروی در یمن جمع‌شده‌اند و تعدادمستشاران شوروی در یمن به ۴۰۰ نفر رسیده است.

سندی تایمز در پایان نوشته‌است که گرایش ناگهانی یمن بطرف چپ، امریکا و انگلیس را قانع کرده‌است که باید هرچه زودتر رژیم انقلابی را برسمیت بشناسند.

زیرا اینکار موجب میشود که رهبران جمهوری یمن بیش از این تحت فشار انزوای سیاسی خود، بطرف شوروی متمایل نگردند.

پیام چوئن‌لای

رادیو صنعا دیشب گزارش‌داد که چوئن لای نخست‌وزیر چین کمونیست دیروز پیامی برای عبدالله سلال رئیس جمهور یمن فرستاده و طی آن نقطه نظر دولت چین کمونیست را در مناقشات مرزی باهندتشریح کرده است. نامه چوئن‌لای در پاسخ پیامی است که چندی پیش از طرف رئیس جمهور یمن برای نهرو نخست‌وزیر هندو چوئن‌لای نخست‌وزیرچین کمونیست ارسال شده بود. سلال در پیام خود از رهبران چین و هندخواسته بود که به‌اختلافات خودبامذاکرات مسالمت آمیز پایان دهند.

ایستگاه فرستنده مخفی طرفداران امام محمد البدر در یمن دیشب گزارش‌داد که عشایر طرفدار امام دژبزرك «وشها» واقع د رشمال شرقی یمن را روز یکشنبه پس از یك جنك بزرك بانیروهای جمهوری یمن تصرف کرده‌اند، و به نیرو های سرهنك سلال تلفات سنگینی وارد آمده است. رادیو مکه دیشب گزارش داد که نیروهای امام پس ازیك هفته جنك توانسته‌اند دژ تاریخی «وشها» را تصرف کنند. فاصله «وشها» باصنعا ۱۵۰ کیلومتر است و این دژدرنزدیکی مرز عربستان سعودی قرار دارد.

فاجعه در پیست رقص تویست!

رم – خبرگزاری فرانسه – ۱۰ دسامبر – شب گذشته درحالی که سیصد تن دختر و پسر جوان در یکی از باشگاههای رقص مشغول رقص تویست بودند ناگهان پیست رقص که از چوب ساخته شده بود شکسته و همگی بزیر پیست‌رقص سقوط کردند. ترس عجیبی همه را فرا گرفت و صدای فریاد از هرگوشه‌ای به‌آسمان برخاست. پنجاه تن از رقصان براثرجراحتی که برداشته بودند در بیمارستان بستری شدند.

از فردا صبح درسینماهای رادیو سیتی - ادئون - سهیلا - آسیا

دل چسب ترین فیلم کمدی پاسوزه‌ای شیرین تراز فیلم «مشگل اطاق خواب» از دفاع دختران در مقابل گرگها... به بخشید ... پسرها ... در فیلم

کیم نواك سکسی ترین ستاره سینمای آمریکا روزهای جمعه – شنبه – یکشنبه وقت داردفکر کندکه روزهای دوشنبه – سه‌شنبه – چهارشنبه – پنجشنبه باکدام یك ازاین گرگها .... به بخشید ... پسرها ... عشقبازی کند

برای آنهائیکه موفق بدیدن پرفروش‌ترین فیلم سال نشده‌اند

گل گمشده

ازامشب در سینماهای سیلوانا - کارون - تابان - میهن - مسعود - داریوش - کورش - شهلا

هند اعلامیه چین را التیماتوم تلقی کرد

هریمن اعلام داشت کمک نظامی شوروی به هند باسیاست امریکا منطبق است

دهلی نو ـ آسوشیتدپرس ـ یونایتد پرس ـ خبرگزاری فرانسه ـ ۹ دسامبر ـ سخنگوی وزارت خارجه هند شب گذشته اعلامیه مفصلی راکه از طرف دولت هند در پاسخ آخرین اعلامیه چین کمونیست راجع به مناقشات مرزی دو کشور صادر شده برای خبرنگاران قرائت کرد.

در اعلامیه دولت هند گفته شده که مفاد آخرین اعلامیه دولت چین کمونیست درواقع تهدید بی پرده و عریانی است. زیرا چین کمونیست آشکارا تاکید کرده‌است که مذاکره برای حل اختلافات دو کشور تنها باید براساس درخواستهای چین کمونیست باشد.

● اولتیماتوم برای بیطرفها

این اعلامیه مخصوصا از آن‌جهت درنظر دولت هند قابل تاسف است که درواقع اولتیماتومی نیز برای شش کشور بیطرف و شرکت کننده در کنفرانس سیلان میباشد.

این کنفرانس از امروز در باره راه های نزدیك کردن چین و هندبیکدیگر فعالیت‌خودرا شروع‌خواهدکرد.

اعلامیه مفصل دولت هند سپس به موارد اختلاف بین نظریات دو دولت راجع به چگونگی برقراری آتش‌بس اشاره کرده و تاکید نموده‌است که برخلاف آنچه درآخرین اعلامیه دولت چین کمونیست عنوان شده آخرین چاره‌حل اختلافات از نظر دولت هند جنك نیست اما در برابر تجاوز کاری که بخواهد اراده خودرا بر ملت هند تحمیل کندراهی جز جنك‌وجود نخواهد داشت.

● تقاضای تعیین تاریخ

دولت چین کمونیست ازدولت هندخواست که‌هرچه زودتر پاسخ دقیقی به پیشنهاد آتش بس این کشور داده و تاریخی راجهت آغازمذاکرات تعیین‌کند.

خبرگزاری‌چین کمونیست گزارش داد‌که وزیر امورخارجه چین کمونیست دراین زمینه یادداشتی برای وزرای امورخارجه هند ارسال داشته است.

● سازگار است

آورل هریمن معاون وزارت‌خارجه آمریکا دیشب اظهار داشت که‌وجود روابط بسیار نزدیك دوستانه بین‌هند وشوروی کاملا بامنافع آمریکا نیز سازگار است. هریمن گفت که‌از نظر آمریکا کمك های شوروی به‌هند حایزنهایت اهمیت است ومخصوصا اهمیت این کمك هادر توسعه‌شکاف میان شوروی و چین کمونیست به هیچوجه قابل انکار نیست. بنابراین ازنظر دولت آمریکا هیچ اشکالی‌ندارد که‌هند ازشوروی میك‌های‌جنگی‌دریافت کند، ودرهمان حال از کشورهای غربی نیز کمك نظامی بگیرد.

● انتقاد از منون

هریمن که دریك مصاحبه‌رادیوئی صحبت‌میکرد از کریشنا منون وزیر دفاع سابق هند بشدت انتقاد کرد واظهار داشت که‌وی حقایق را ازمردم هندپنهان میداشت هریمن گفت که کمك‌های نظامی آمریکا درآینده بازهم ادامه خواهدیافت ـ زیرافوریت این کمك‌ها بهیچوجه منتفی نشده‌است

ازهریمن پرسیده شد آیاآمریکا مستقیما کاری‌خواهد کردتااختلافات مسکو و پکن زیادترشود. هریمن پاسخ داد ماآنقدر هاهم زیرك‌نیستیم که‌بتوانیم از این قبیل کارهابکنیم وظیفه ماابن است که از اختلافات ومناقضات چین و شوروی بدورباشیم وتنها ازآن بهره‌برداری‌کنیم.

● کنفرانس کلمبو

درآستانه کنفرانسی که‌با شرکت نمایندگان شش کشور غیر متعهد در کلمبو تشکیل خواهد شد تاباختلافات چین‌و هند رسیدگی کند، دردهلی جدید گفته میشود اختلافات مرزی وفصل نخواهد شد بلکه احتمال‌بیشتر حل‌این اختلاف درپکن ودهلی جدید است.

نهرو نخست‌وزیر هند یك مسلسل‌دستی را که سردبیریکی از جراید دهلی‌نو بوی هدیه کرده امتحان میکند. هدیه کننده یادآوری کرده است که‌این هدیه سهم اودر پاسخ استعداد نهرو از ملت هند برای دادن اعانه جهت تهیه اسلحه است.

ناظرین امور اینك درانتظار بیانات عملیات درمرز های هند در هیمالیا هستند که‌قرار است نهرونخست‌وزیر آن کشور فردا دربرابر مجلس آنرا قرائت کند.

درمحافل سیاسی دهلی گفته‌میشود افکار عمومی و نمایندگان پارلمان همچنان مخالف پذیرش پیشنهادهای چین کمونیست است. این پیشنهادها امروز صبح نیز در ۵ هزار کلمه‌توسط رادیو پکن پخش شد.

● نوعی اولتیماتوم

ازطرف دیگر اعلامیه پکن دربین محافل رسمی بعنوان یك تحریك‌واقعی پکن نسبت به کنفرانس کلمبوتلقی شده که مفهوم آن اینست که چین مایل است به‌شش کشور غیر متعهد نشان دهد تصمیمات آنها هرچه که باشد، چین حاضر نیست از خط‌مرزی که تعیین کرده‌است عقب نشینی کند.

یك سخنگوی وزارت امور خارجه هند اعلامیه‌رادیو پکن‌رانوعی اولتیماتوم به کشورهای شرکت کننده‌در کنفرانس کلمبو تلقی نمود.

● تشکیل کنسولگریها

دولت چین کمونیست دیروز بعنوان اقدام متقابل چندین کنسولگری مهم خود رادرشهرهای مختلف هند تعطیل کرد. دوروزقبل دولت هند کنسولگری های خودرا درشهرهای مختلف چین بسته بود.

● جسد سرتیپ

دیروز سربازان‌چین کمونیست‌جسد یك‌سرتیپ هندی را که در مرز تبت کشف شده بود دفن کردند.

این جسد ظاهرا متعلق‌به فرمانده واحد شصت‌ودوم پیاده نظام هندمی‌باشد.

جنازه سرتیپ‌هندی از طرف چینی هابا تشریفات کامل نظامی و بانواختن سرود مخصوص به‌خاك سپرده شد.

نخستین لرد کمونیست!

لندن ـ ۸ دسامبر ـ خبرگزاری فرانسه ـ در آینده نزدیکی ممکن است نخستین لرد کمونیست به مجلس اعیان انگلستان‌راه‌پیدا کند. لرد کمونیست میلفورد نام داردکه پس از مرگ پدرش عنوان لردی بدست آورده است. پدر این لرد جوان که از محافظه کاران قدیمی بودچند روزپیش‌درگذشت ومیلفورد بنا به سنن و آداب قدیمی باید دو نفر از نمایندگان مجلس لرد ها را بعنوان ضامن معرفی کند تابتواند کرسی خودرادر این مجلس اشغال کند اما معلوم نیست که‌آیا لردی حاضر خواهد شد که از یك کمونیست ضمانت کند یا خیر.

Nichibo

نی چی بو پارچه‌های پشمی و نخ پشم

کلیه پارچه‌های پشمی ونخ پشم نی چی بو جمعاً یکجا تهیه میشود و بازرسی آن برای کنترل مرغوبیت جنس از مواد خام گرفته تا کالای تمام شده در کلیه مراحل امکان دارد. رنگهای گوناگون و متنوع و طرح های متعدد منسوجات نی چی بو با توجه بتنوع سلیقه‌ها شرایط‌مختلف‌آب وهوا تهیه شده وهمه آنرا میپسندند.

پارچه‌های‌فانتزی‌وفاستونی‌های ساده

Jubilan

همچنین نی چی بو با نهایت افتخار پارچه‌های جدید«ریونی» خود را بنام «جوبیلان» که دارای لطافت و نرمی و گرمی خاص پارچه پشمی است. بعلاقمندان عرضه میکند

فاستونی ـ گینگهام ـ ملته

نی چی بو از پیشروان صنایع منسوجات ژاپنی است

Nichibo

برای کسب اطلاعات بیشتر به تجارتخانه‌های معتبر ژاپنی مراجعه فرمائید «NICHIBO» علامت بازرگانی محصولاتی است که بوسیله کارخانجات:

DAI NIPPON SPINNING CO., LTD. Osaka, Japan

تأسیس ۱۸۸۹ تهیه شده است.

عراق و سوریه نزدیك میشوند

دولت‌سوریه معلمان اعتصابی راتهدید باخراج کرد

دمشق ـ آسوشیتدپرس ـ ۹ دسامبر ـ چنین بنظر میرسد که روابط سوریه و عراق بسرعت روبه بهبود است.

بموجب گزارش منابع موثق هاشم جواد وزیر خارجه عراق تا پایان ماه دسامبر جاری به دمشق‌خواهد رفت و بامقامات سوریه در باره طرحهای مهم مربوط به همکاری دوکشور مذاکره خواهد کرد.

سپهبد احمدالعبدی رئیس ستاد ارتش عراق دیشب اظهار داشت که ارتشهای عراق وسوریه‌درواقع‌ارتش واحدی هستند که میتوانند ازهدف واحدی دفاع کنند. عبدی این اظهارات را ضمن مصاحبه با یك گروه از روزنامه‌نگاران دمشق که اخیرا به‌عراق رفته بودندعنوان کرده است.

خبرنگاران سوری گزارش‌داده‌اند که رئیس ستاد ارتش عراق پیشنهاد کرده است تمام کشور های عرب یك فرماندهی واحد تشکیل دهند تابه‌این ترتیب مقدمات تشکیل یك ارتش واحد عربی فراهم گردد

● تحریکات اسرائیل

سخنگوی وزارت خارجه سوریه امروز دولت اسرائیل را متهم‌کرد که سعی دارد باتحریکات خود و ازطریق‌بوجودآوردن‌حوادث‌ساختگی خودرافربانی تجاوزات مرزی‌سوریه نشان دهد وبه‌این ترتیب سازمان ملل متحد رابه تصویب قطع‌نامه‌ای به‌نفع‌خود تشویق نماید.

سخنگوی وزارت خارجه‌سوریه گفت که ارتش اسرائیل اخیرا در طول ۱۲۰ کیلومتر مرزهای دو کشور دست به‌تحریکات مکرری زده وبدیهی است که ارتش سوریه دست روی دست نخواهد گذاشت، وجواب این تحریکات را خواهد داد.

● تهدید معلمین

دولت سوریه دیروز هزاران نفر آموزگاران این کشور راکه‌اکنون دوروز است درحال اعتصاب بسر میبرند تهدید کرد که تمام‌اعتصاب کنندگان را اخراج وآنهارا از حقوق مدنی محروم خواهد کرد.

براثر اعتصاب آموزگاران دوسوم مدارس متوسطه وابتدائی سرتاسر سوریه تعطیل شده‌اند. این اعتصاب پس‌از سه‌ماه برای اولین‌بار دولت سه‌ماهه خالدالعظم را در برابر یك بحران جدی قرارداده است.

سندیکای آموزگاران سوریه که ۲۰ هزار نفر عضو دارد درخواست کرده است حقوق آموزگاران افزایش یابد.

قیام برضد مالزی بزرك

تشکیل فدراسیونهاازمستعمرات سابق یکی از راه حل های مطلوب دولت انگلستان پس از جنك بوده است. فدراسیون‌آفریقای مرکزی، که‌امروز درحال ازهم پاشیدن است، فدراسیون جزایر کارائیب که موفق نشد، فدراسیون‌امارات عربستان جنوبی که می‌کوشند یمن رابه زور بدان ملحق سازند و اکنون فدراسیون مالزی بزرك که هنوز به‌مرحلهٔ تشکیل نرسیده با شورش مسلحانه دربرونئی، یکی از کوچکترین اجزای خود، روبروشده است. حتی در خلیج فارس نیز گفتگوهای مقدماتی ازتشکیل فدراسیونی مرکب از شیخ نشینها به‌میان آمده بود که نظربه وضع انفجاری خلیج فعلا آنرا مسکوت گذاشته‌اند.

درهمه این فدراسیونها نیروهای گریزاز مرکز بسیار نیرومند بوده است و سابقهٔ استعماری‌انگلستان بردشواریهای معمول هرائتحادی بین‌عناصر مختلف‌واحیانا‌نامتجانس افزوده شده‌است. برای وزارت مستعمرات و مشترك المنافع انگلستان این روزها خصوصا باید بسیار دشوار باشد. مشکلات فدراسیون آفریقای مرکزی وقیام ملیون عدنی برضد فدراسیون عربستان جنوبی کم نبود که‌امروز ناسیونالیستهای برونئی بر ضد طرح پیشنهادی مالزی بزرك و سلطهٔ انگلستان به قیام مسلحانه دست زده‌اند.

فدراسیون مالزی بزرك زادهٔ فکری تنکوعبدالرحمن نخست‌وزیر مالایا و دکتر «لی‌کوان‌یو» نخست وزیر سنگاپور والبته دنکان‌سندز، وزیرمستعمرات و امور مشترك المنافع انگلستان است. هریك ازاین سه دلائل خاص خودرابرای تشکیل فدراسیونی مرکب ازمالایا وسنگاپور وبرنئو و برونئی و ساراواك داشت.

عبدالرحمن از قدرت عنصرچینی جمعیت خود نگران است و در عین‌حال بیمیل نیست بر وسعت، ونفوذ کشور خود بیفزاید وخاصه برسنگاپور که‌بندرگاه طبیعی مالایاست تسلط داشته‌باشد. دکتر کوان یواز پیوستگی بامالایای بزرگتر و ثروتهای طبیعی آن برای قلمرو پرجمعیت خود منافع اقتصادی زیاد انتظار دارد. اما: هشتاد درصد سنگاپور را چینی‌ها تشکیل میدهند و افزودن‌آنها بر مالایا یك تعادل جمعیت رابه نفع عنصر چینی تغییر میداد. دنکان سندز مانند همیشه درپی جانشین ساختن ادارهٔ استعماری قلمروهای نزدیك بهم باترتیباتی است که ازنظر سیاسی و اقتصادی قابل زندگی باشد ودر عین حال ادامه نفوذ انگلستان را تامین کند.

دربرونئی وبرنئوساراواك‌چینی ها اقلیت دارند. در نتیجه در مجموع جمعیت مالزی بزرك‌تعادلی پدید می‌آید. بعلاوه برونئی یك منطقهٔ نفتخیز است وبرثروت فدراسیون خواهد افزود و یك‌عامل اضافی برای‌جلب موافقت‌فدراسیون پیشنهادی باحفظ پایگاه دریائی مهم‌انگلستان درسنگاپور خواهد گردید.

سنگاپور انتظار می‌رفت‌بزرگ‌ترین مخالفتها را باتشکیل مالزی بزرك نشان‌دهد. اما دکترسی‌کوان‌یو وحزب اومبارزه راباشدت رهبری کردندو درمراجعه به آراء عمومی که صورت گرفت مخالفین که بتوسط کمونیستها هدایت می‌شدند شکست سختی خوردند.

اماامروز ازیك ناحیهٔ دیگر، ازمستعمرات انگلیس دربرنئوی شمالی، خطر بروز کرده است. طغیان احساسات ناسیونالیستی‌سه سلطنت نشین بی‌اهمیت برنئو و برونئی وساراواك را تهدید می‌کند ودربشت سرقیام برونئی، دعاوی ارضی آشکار فیلیپین نسبت‌به برنئوی شمالی وطرحهای اعلام‌نشدهٔ اندونزی برای الحاق شمال برنئو به جنوب آن وضع را دشوارتر ساخته است.

فیلیپین همزمان با اعلام طرح فدراسیون مالزی بزرك دعاوی خود رابه‌اطلاع‌حکومت انگلستان‌رساند، اما سوئی نبخشید. اندونزیباکه به‌تازگی مبارزهٔ طولانی خودرا در گینهٔ نو غربی برده‌اند به صلاح خودنمی‌دانند بلافاصله مدعی‌برنئوی شمالی شوند. ولی آشکار است که وقتی قسمت مهمی ازبرنئوجزء قلمرو اندونزی باشد حاشیهٔ‌شمالی آن‌نیز خواه‌ناخواه در چشم‌اندونزی ها جزء جدانشدنی سرزمینشان خواهدبود.

انگلیسها نیروهای کافی برای درهم شکستن قیام «شیخ ازهری» وپیروانش دراختیار دارند. ثورنمای قیام چندان روشن نیست. اما ضربت‌پذیری‌درآغازکار برفدراسیون وارد آمده‌است. تنکوعبدالرحمن باید بادسختی راکه از جزایر اندونزی‌می‌وزد احساس کرده‌باشد.

داریوش همایون

تئاتر آلمانی «کلاینه شتودیوبونه»

نمایشنامه «فیزیکدانان» اثر فریدریش دورنمات را نمایش میدهد

روز اول نمایش ـ شنبه ۲٤ آذر ساعت ۲۰
نمایشات بعدی ـ درروزهای ۲۵ـ۲٦ـ۲۷ و۲۸آذرساعت ۲۰
در تئاتر آلمانی خیابان‌کاخ شماره ۳۱۰
رزرو کارت ورودی ـ دردفتر انستیتوگوته تهران خیابان ایزنهاور ۷٤ـ٦۸ تلفن ٦٤۳۸۸ ودرگیشه تئاتر.
۱ـ۲ آ ـ ۲۷۵۹۸

در کانون بازنشستگان کشوری

عصر چهارشنبه ۲۱ آذر ساعت پنج‌یکی از بازنشستگان دراطراف شخصیت دونفر از فضلای متاخر سخنرانی وسپس دوحلقه فیلم نشان داده خواهد شد. ورود علاقه‌مندان آزاد است تلفون ٤٦٦۹۳

آ ـ ۱۷۵۸۳ دبیر کل کانون ـ وزیری الهی

از فردا صبح در سینماهای سعدی ـ دیانا ـ تهران

شوالیه‌های میزگرد ـ وایکینك‌ها ـ سوارهٔ سیاه همه باهم در اثری بزرك وفراموش نشدنی ازیکی‌ازمشهورترین کارگردان های سینمای آمریکا **هنری هاتاوی**

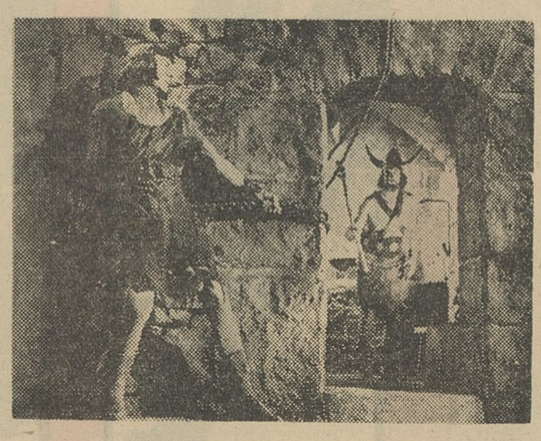

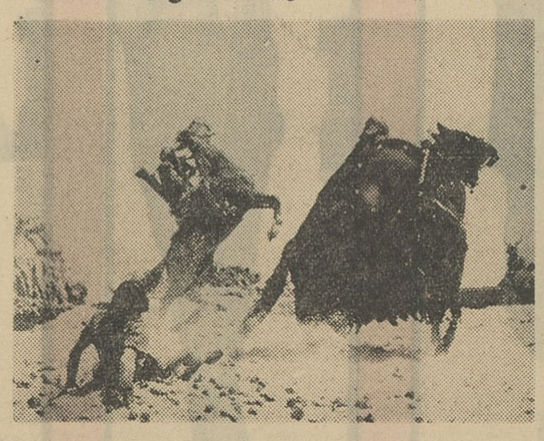

پرنس والیانت

سینماسکوپ ـ رنگی ـ دوبله بفارسی ـ باشرکت: جیمز میسون ـ دبرا پاجت رابرت واگنر ـ جنت‌لی ـ استرلینك‌هیدن ـ ویکتورماك لاگلن

PRINCE VALIANT ASH. N.A.CO

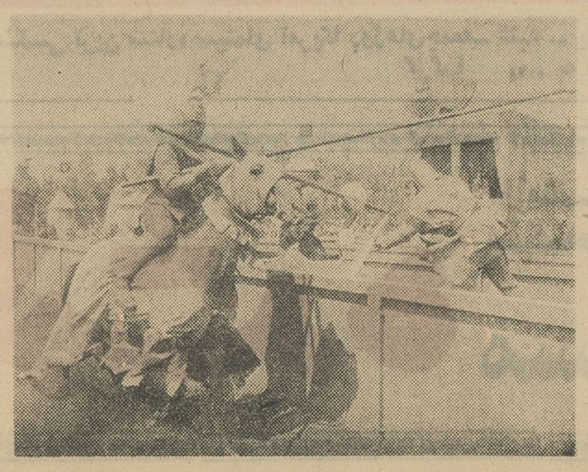

اطلاعات ۱۳۰۴

صفحه ۵

دوشنبه ۱۹ آذرماه ۱۳۴۱ ـ شماره ۱۰۹۷۱

فردا در حصار

چه مراسمی برگزار میشود

یکساعت بظهر فردا اجتماعی در دهکده نوساز حصار تشکیل میشودتا طی مراسمی خانه های جدید بتصرف خانواده های آسیب دیده که تادیروز زیر چادر بسر میبردند درآید .

دراین اجتماع که شخصیت های نوعپرور شرکت دارند و هم کسانی که خود دراین‌امر خیر شرکت نموده واعاناتی پرداخته‌اند حضور پیدا می کنند و هم عده‌ای از معاریف و محترمین شهرقزوین دردهکده حصار جمع میشوند تا ا زنزدیك زندگی جدید کشاورزانی که‌زلزله‌دهم‌شهریور عزیزان آنها را ربوده است ببینند واز نزدیك در خوشحالی ومسرت‌آنان شرکت کنند . دراین مراسم برنامه‌ای نیز پیش بینی شده که جالبتر از همه مراسم عروسی یك دختر وپسر دهکده است که باهم پیش از واقعه زلزله نامزدبودند واین حادثه هردوی آنهارا سلامت بدر برده‌است .

سازمان نیکوکاری انجمن دوشیزگان و بانوان وابسته به مجله اطلاعات بانوان برای این مراسم مقدماتی‌تهیه دیده واز جمله بطوریکه خانم نصر سرپرست سازمان امروز اظهار داشت علاوه بر نقل و شیرینی دو دست لباس برای عروس و دو دست برای داماد تهیه دیده‌اندکه بعروس وداماد هدیه خواهند کرد . جشن عروسی ، که مصادف با روز ولادت باسعادت حضرت امیر (ع) تنظیم گردیده با سرور وشادی مردم‌ده‌توام خواهدبود وبرای‌هرخانواده‌آسیب‌دیده‌نیزبوسیله همین سازمان بانوان هدیه و چشم روشنی خانه های نو تهیه گردیده که بین آنان توزیع میشود .

هنگامی که مردم پایتخت به کمك آسیب دیدگان میشتافتند خانمی در دفترسازمان‌نیکوکاری‌اطلاعات‌حضور یافت‌و یك جفت گوشواره طلا بانگین های ریز مرواریدتقدیم‌نمود و تقاضا کرد که‌این گوشواره به اولین دختری که عروسی میکند هدیه شود .

گوشواره مزبورکه‌از طرف خانم‌ابتهاج هندسی بسازمان نیکو کاری اطلاعات داده شده فردا در مراسم عروسی بدختر روستائی که زندگی زناشوئی خودرا آغاز میکند داده میشود.

این نقشه راه دهکده حصار را نشان میدهد و بدینوسیله از کلیه بانوان و آقایانی که در تجدید بنای ساختمانهای دهکده حصار شرکت نموده و با دادن اعانات باسازمان نیکوکاری موسسه اطلاعات همکاری نموده‌اند دعوت‌میشودکه برای‌ملاحظه بنا های جدیدی که باکمك و همت خود آنان بنا شده واکنون عده‌ای از آسیب دیدگان‌وآوارگان‌در آن‌سکونت میکنند دراین مراسم شرکت نمایند ، مجددا یاد آور میشویم که راه بین تهران تا حصار تمام اسفالته میباشد و در مدت کمتر از سه ساعت طی میشود

چاپ رساله

همانطوریکه قبلا نیز اطلاع دادیم برای آنکه همه شرکت کنندگان در مراسم فردا از چگونگی ساختمان دهکده حصار و میزان کمکهای مردم و مخارج اطلاع حاصل نمایند ازطرف روابط عمومی موسسه رساله‌ای در این مورد تهیه وچاپ گردیده که درآن اسم نیکوکارانی راکه باسازمان نیکوکاری موسسه در تجدید بنای ساختمان دهکده حصار همکاری نموده‌اند با مقدار کمکهای آنان ذکر شده و همچنین صورت ریزمخارج نیزمنتشر گردیده‌است‌که‌این جزوات فردا بشرکت کنندگان داده خواهد شد .

طبق اطلاعی که از حصار امروز رسید هوا در منطقه آبگرم وتاکستان وحصار مساعد است واحتمالا فردا نیز چنین خواهد بود .

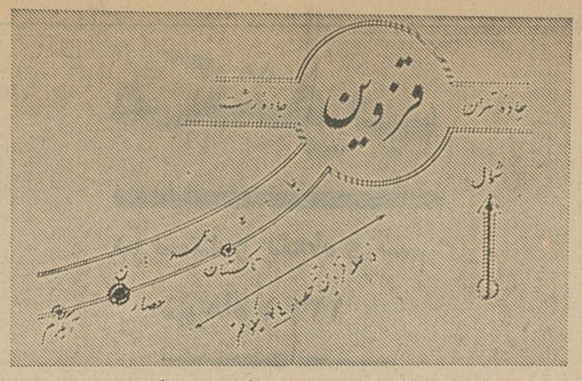

نقشه راهنمای دهکده حصار

یك عکس تاریخی

از یك لحظه تاریخی

این عکس تاریخی که از یك لحظه تاریخی گرفته شده ، خروج اعتراض آمیز نماینده شوروی را ازسازمان ملل بخاطرطرح شکایت‌ایران در باب مسئله آذربایجان نشان میدهد .

آنروز ، آقای علاء سفیر کبیر ایران‌درامریکا ، باتعلیماتی که مستقیماًاز شخص اول مملکت داشت فریاد اعتراض ملت و دولت ایران را نسبت باشغال آذربایجان از طرف قوای‌بیگانه بگوش شورای امنیت سازمان ملل‌رسانید و باطرح این عرضحال چنان هیجانی بشورای امنیت دست داد که آن جلسه ، در شمار جلسات تاریخی و نادر شوری درآمد .

اما نماینده شوروی « آقای گرومیکو » که نمیخواست علیه رویه‌جابرانه رژیم وقت آنکشور سخن بشنود بااعتراض از جای برخاست و جلسه را ترك گفت و این عکس در همان‌حال گرفته شده که علاء در حال نطق است و گرومیکو در حال خروج از جلسه‌شورای‌امنیت . آقای تریگولی دبیر کل سابق سازمان ملل در کنارآقای‌علاء و وزیرامور خارجه امریکا در ردیف جلو « نفر دوم نشسته از سمت چپ » نیزدیده میشوند .

آقای دکتر جهانشاه صالح تعریف میکند : آنروز وقتی علاء برای اولین‌بار بتالار شورای امنیت واردشد یك روزنامه‌نگار امریکائی با تعجب او را برانداز کرد و سپس از من پرسید :

ـ آیادر مملکت شما ازین آدم بزرگتر پیدانمیشد که برای دفاع از حقوق ایران بشورای امنیت بیاید ؟

من گفتم : حوصله کن تاصدای این مرد کوچك را بشنوی ..

و هنگامیکه نطق علاء تمام‌شد ، همان روزنامه نگار با تعجب گفت : راستی که از حلقوم این مرد کوچك‌فریاد رسائی‌مر گنبد شورای امنیت طنین افکند ، حق باشما بود دوست عزیز !

بده وبستان

اصل سیاسی ماست ، تا از ایتالیاچیزی نگیریم تسلط اورا بر حبشه برسمیت نمی‌شناسیم

۳۰ ـ خاطرات ایدن
در برابر دیکتاتورها

مرا دور زدند .

چمبرلن در مقابل این علائم‌خطر رفتار مناسب آن نشان داد وآمادگی خود را برای مذاکره اعلام کرد. بعد از سفیر ایتالیا پرسید که آیا یك نامه شخصی وی به موسولینی مورد توجه قرار خواهد گرفت و وقتی جواب مثبت شنید این‌نامه را با لحنی بسیار دوستانه نوشت . البته من به ارسال پیامی تعارف آمیز از طرف نخست وزیر به موسولینی ـ اعتراضی نداشتم ولی اگر آن نامه را قبل از آنکه فرستاده شود دیده بودم شرایطی برای شروع مذاکرات در آن می‌گنجاندم و پیشنهادهائی میکردم که فرستنده نامه در نظر گیرنده آن‌بسیار خوش باور بنظر نرسد .البته در باره این ماجرا من در آن وقت اشکالی ایجاد نکردم ، زیرا فکر میکردم در نادیده گرفتن و دور زدن من بعنوان وزیر خارجه تعمدی در کار نبوده است ، بلکه‌این عمل ناشی از تازه کاری نخست وزیر در مسائل بین‌المللی است .

ظاهرا من در این قضاوت برخطارفته بودم ، زیرا چند ماه بعد چمبرلن در باره این واقعه چنین نوشت : «من نامه را به وزیر خارجه نشان ندادم ، زیرا احساس میکردم به ارسال آن اعتراض خواهد کرد .»

نقطه مقابل چرچیل

که چرچیل در مدت چهار سال‌ونیم همکاری دوران جنك با من داشت. حتی در دوران سخت ترین فشارهاو شتابها ، او هرگز بدون مشورت‌بامن پیامی که جنبه بین‌المللی داشته‌باشد نفرستاد . او یا پیامها را بمن‌نشان میداد ویا از طریق وزارت خارجه آنرا برای تصویب من‌میفرستاد. او بعنوان نخست وزیر در این موارد نکته سنج و سختگیر بود ، بدون اینکه من هرگز شکایتی یاگله‌ای‌از او کرده باشم .درسیستم پارلمانی انگلستان اعتماد صمیمیت کامل‌بین نخست وزیر ووزیر خارجه شرط لازم برای اجرای موفقیت آمیز سیاست خارجی است .

ظاهرا این نکات بخاطرآقای‌چمبرلن هم خطور نمی کرد ، ولی من این مطلب را نمی دانستم وواقعه را پیش خودم نگاه میداشتم .

خوش‌بینی بیهوده

در همین دوره بود که چون یك عده ازجراید انگلستان نسبت به نتایج مذاکرات ایتالیا و انگلستان خیلی خوش بین بودند من از خانه خودم(که درسوتامپتون‌برای‌گذراندن تعطیلات فرزندانم گرفته بودم) به

بقیه در صفحه ۱۲

فوجی
باطری
مطمئن
دبادوام

نمایندگی. تکنوماشین ـ خیابان سعدی تلفن ۳۵۹۸۰ـ۳۵۲۱۶ ـ ۲۷۵۸۴

مژده

بزودی گرمابه زیبا مجلل‌ترین گرمابه شمال‌افتتاح خواهدشد نشانی ـ چابکسر در ده‌کیلومتری رامسر

آ ـ ۲۰۷۳۱۸ ۱ ـ ۳

آگهی دعوت مجمع عمومی عادی (بطور فوق‌العاده)

از عموم سهامداران محترم شرکت سهامی تولید و توزیع‌فروشندگان لبنیات تهران بدین‌وسیله دعوت می‌شود که ساعت ده صبح روز پنجشنبه ۲۹آذرماه ۳۴۱در محل شرکت واقع در میدان بهارستان کوچه‌نظامیه برای شرکت در جلسه مجمع عمومی عادی بطور فوق‌العاده حضور بهمرساند .

دستور جلسه

تجدید انتخاب هیئت مدیره

رئیس هیئت مدیره شرکت سهامی تولید و توزیع فروشندگان لبنیات تهران ـ مرتضی حسینی نژاد طوسی

آ ـ ۱۷۵۱۳

از امشب در سینماهای

رکس ـ امپایر ـ نیاگارا ـ همای

معجزه گرگها

دیالسکوپ ـ رنگی ـ دوبله بفارسی

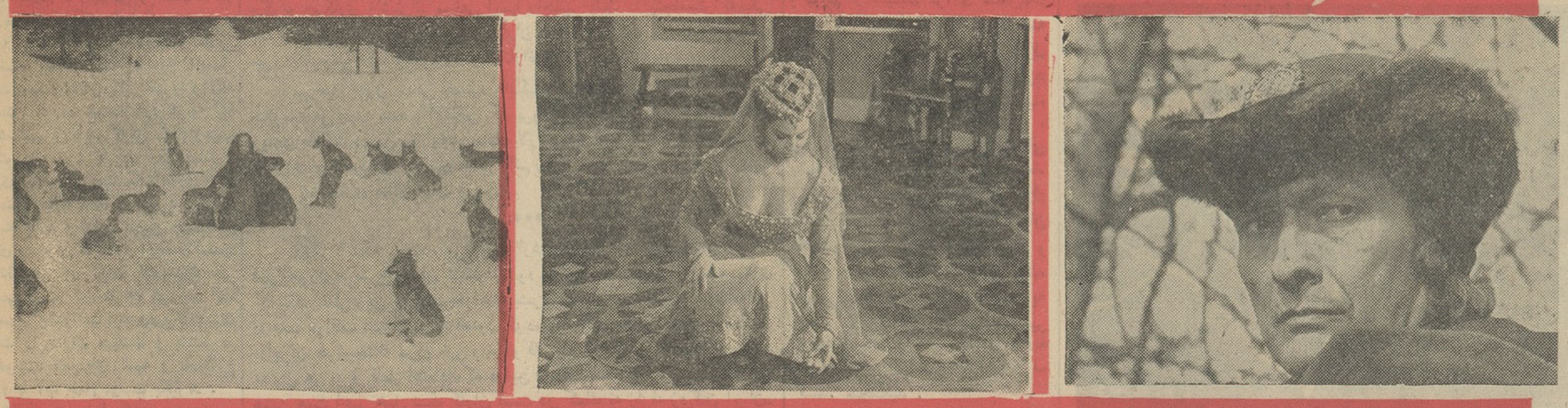

باشرکت : ژوزفاتا استفیانی ـ ژان لوئی بارو (برنده بزرگ فیلم و تئاتر فرانسه) ـ ژان مارک ـ ژوزه لوئیس

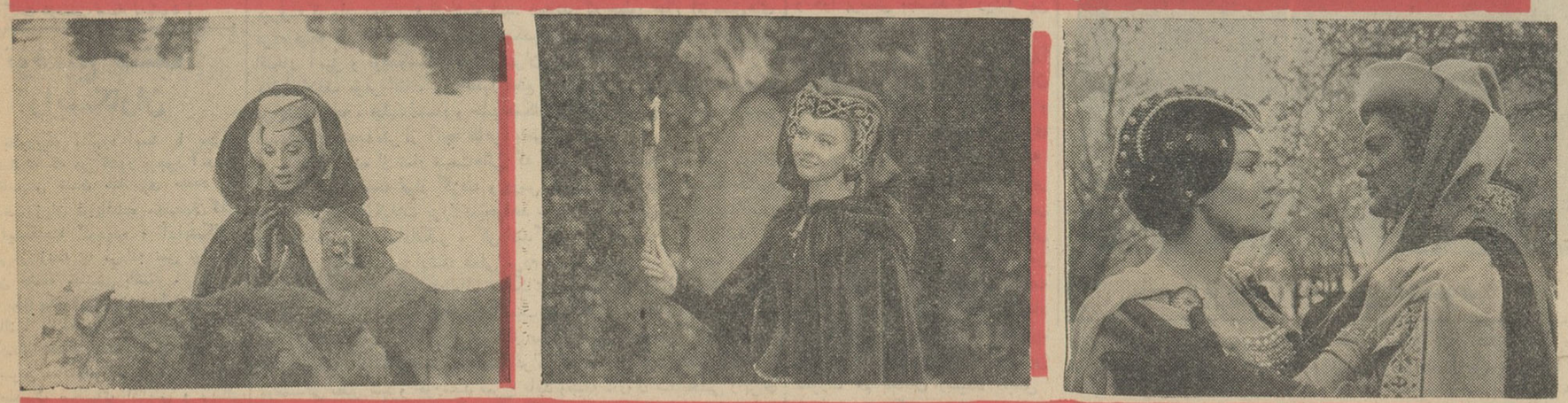

بکارگردانی : آندره هونه بل کارگردان مشهورترین وقویترین فیلمهای تاریخی فرانسه ـ محصول مشترك امریکا ـ فرانسه

شروع سئانسها در سینما امپایر ۱۱ صبح ـ ۳ر۳۰ ـ ۵ر۳۰ ـ ۷ر۳۰ ـ ۹ر۳۰ بعدازظهر ودرسینما نیاگارا ۱۰ر۳۰ صبح ۳ـ۵ـ۷ـ۹ بعدازظهر ودرسینمارکس ۱۰ر۳۰ صبح ـ ۲ر۳۰ ـ ۴ر۳۰ ـ ۶ـ۳۰ ـ ۸ر۳۰ بعدازظهر و درسینما همای ۱۰ صبح ۲ـ۴ـ۶ـ۸ بعدازظهر

فلوودی
FLOWAY
تلمبه توربینی چاه عمیق
تکنوماشین ـ خیابان سعدی
تلفن ۳۵۹۸۰-۳۵۲۱۶

انتقاد

از : علی شعبانی

مزایای نسیه !

روایت است که دجال هر شب پالان خرش را رفو میکند تا فردای آنشب در شوارع عام براه بیافتدوخلق ظاهر بین را بدنبال خود بکشد اما هر بامداد که از خواب‌گران‌برمیخیزد پالان خرش را پاره میبیند . بنا براین اگر ابناء بشر ، این اجناس دوپا ، هنوز مجال دارند که بهم‌دروغ بگویند و کلاه سر هم بگذارند و مال هم بخورند باید ثمایش را بجان پالان خردجال بکنند چون چنین گویندکه هرگاه دجال باخرش براه افتد عمر دنیا به آخر میرسد !

ماجرای لایحه استخدام کشوری مارا بیاد پالان خردجال می‌اندازد زیرا سالها است که میخوانیم ومیشنویم عقلای قوم بست اندر کار تهیه و تنظیم یك قانون « مفید و جامع و دنیا پسند » استخدام کشوری هستند و حتی چند بار این لایحه بمرحله نهائی‌نزدیك‌شده وباصطلاح‌ورزشکاران بپای فینال رسیده اما هربار بطور عجیب و غیر مترقبه‌یی ضربه فنی‌شده و از گود بیرون افتاده است .

اولین قانون استخدام کشوری در سال ۱۳۰۱ بهنگام سلطنت احمدشاه قاجار وتخست‌وزیری‌مرحوم‌قوام‌السلطنه تنظیم و تصویب شد . مقدر چنین بود که ۲۴ سال بعد بهنگام نخست‌وزیری کسیکه با گذراندن اولین قانون استخدام ، نظم و ترتیبی‌به اموراداری کشور بخشیده بود با گذراندن چند تصویب نامه استخدامی انتظام امور اداری کشور مختل گردد .

از آن تاریخ که کاشف بعمل آمد تصویب نامه میتواند قانون را نقض کند سایر کارمندان غیر رسمی که بجهاتی مشمول تصویب‌نامه های‌دوره مرحوم قوام نمیشدند شست بفعالیت هائی زدند که بقول معروف از صورت صیغه بصورت عقدی در آیند !

نگارنده بدو دلیل وارد این‌مبحث نمیشود که آیا رسمی شدن‌همه‌حقوق بگیران دولت بسود مملکت هست یا خیر ، دلیل اول آنکه آنقدر دراین باره گفته اند و نوشته اند که عقل مخلص قد میدهد و آنچه که‌از ظواهر امر پیداست کارمندان غیر رسمی دراقامه دعوای خود ذیحق هستند زیرا اگر بی‌حق بودند دلیلی نداشت که ازروز اول ،دولت این تخم لقلرا توی دهان آنها بشکند و خود ، نغمه یکنواخت کردن وضع کارمندان را ساز کند.

باین ترتیب‌حتما دولت باین اصل توجه دارد که تبعیض و استثناء در سازمانهای مملکتی ام‌الفساد است ، توجه دارد که وقتی کارمند تامین نداشته باشد آنکه صحیح العمل است دست و دلش بکار نمیرود وآنکه جنسش خورده شیشه دارد هرچه که از دستش بر آید گوش مردم وجیب دولت را میبرد تابرای روز مبادا ، روزی که « بنا بمقتضیات اداری » به خدمتش خاتمه داده میشود پس‌اندازی داشته باشد و شاید بهمین جهت‌یعنی برای «دلخوش‌کنك » و ایجادعلاقمندی و دلگرمی در میان کارمندان غیر رسمی است که خطرات هر چند گاه موضوع یکنواخت‌کردن‌وضع کارمندان دولت را عنوان میکنند و باینطریق میخواهند بامزایای نسیه و باصطلاح عوام با آب حمام دوست بگیرند .

هارون به بهلول گفت دوست‌ترین مردمان در نزد تو کیست .
گفت آنکه شکمم را سیر سازد .
گفت من سیر میسازم پس مرا دوست بدار .
گفت دوستی نسیه نمیشود !

توضیح صنف آرایشکاران

بطوریکه مشهود است با بحران اقتصادی که در کشور بوجود آمده و باتاسیس شدن سالنهای متعدد که موجب زیان فوق‌العاده متصدیان کلیه آرایشگاهها گردیده و آرایشگاهها اعم از زنانه یا مردانه نمی توانند از این جامعه مستثنی باشند .

بطوریکه هم‌اکنون تعداد زیادی از سالنها باز شده در ظرف کمتر از یکسال تعطیل شده تا حدودی که تاسیس سالنهای جدید مورد اعتراض متصدیان سالنهای آرایش و زیبائی سابقه دار واقع‌شده و این امرموجب اخذ تصمیماتی گردیده و هم‌اکنون تعداد زیادی از متصدیان آرایشگاهها و سالنهای آرایش و زیبائی تمایل زیادی بواگذاری‌محل کار خود دارند و نیز لازم میداند اعلام گردد که‌در حال حاضر اکثریت متصدیان سالن های آرایش زنانه خانمها میباشند نه آقایان .

باتقدیم احترام
رئیس اتحادیه‌صنف آرایشکاران
غضنفر پورمهدی

مکتوب

دویست و پنجاه و نهم

مهرماه ۱۳۴۱

چاپ مکتوب دویست و پنجاه و نهم دانشمند محترم‌آقای ابراهیم خواجه‌نوری که در تاریخ پانزدهم مهر ماه به روزنامه رسیده بود به عللی تا امروز به تاخیر افتاده و بهمین جهت نویسنده گرامی به سلسله انتشارات خود ادامه ندادند . هفته پیش که برای تدریس در کلاس روزنامه‌نگاری اطلاعات‌حضور یافتند در آنجا اظهار علاقه شد که بانتشار نامه های خود ادامه دهند و ایشان شرط ادامه سلسله انتشارات خود را موکول بچاپ مکتوبی نمودند که بجهاتی چاپ نشده بود .

ما باتوجه و ایمان بلزوم نشر عقاید و افکار آزاد وانتقاد های مثبت بمنظور راهنمائی واصلاح امور نه فقط زیانی در انتشار انتقاد سالم و بی غرضانه نمی‌بینیم بلکه آنرا صد در صد مفید و موثر تشخیص میدهیم و امیدواریم آقای خواجه‌نوری رشته گفتگوی خود را که بیشك تاثیر شایانی در افکار میگذارد قطع نکنند و بمانند گذشته بانتشار مکتوب خود ادامه دهند .

نامه‌ای ملاطفت آمیز در جواب مکتوبی ناچیز از طرف نخست وزیر زیب وصول بخشید . علم در ضمن توجیه و تائید نیات‌خود درخدمتگذاری بخلق، وعده بسیار بزرك و فوق‌العاده مهمی میدهد که‌اگرواقعا بتواند واگر واقعا بداند واگر واقعا بخواهد انجام دهد کلید یکی‌از مزاحم‌ترین مشکلات جامعه امروزی ما را یافته است . مینویسد: «... درمورد نخستین شرطی که برای توفیق زمامداری قائل شده‌اند هرچند که‌خاطر مبارك ملوکانه بحقایق امور وجزئیات اوضاع‌میهن عزیز کاملا محیط ومستحضر است معهذا اینجانب هرگز در رساندن حقایق بعرض پیشگاه مبارك اعلیحضرت همایون شاهنشاه والاتبار کوتاهی نکرده و نخواهم کرد .در مورد شرط دوم همیشه عقیده داشته ودارم که بایستی از وجود مردان وطنخواه و مطلع وآزموده که‌امتحان شاهدوستی ووطن پرستی خود را داده‌باشند استفاده بعمل آید و دراین راه ازعموم هموطنان عزیز که‌در نفع و ضرر مرز وبوم خود مستقیما سیهم و شریکند و مخصوصا از دانایان قوم انتظار کمال همکاری واشتراك مساعی را دارم واساسا انگیزه وهدف اینجانب خدمت است نه حکومت ...الخ»

در همین چند سطر چندین نکته قابل بحث و بسیار شایان توجه وجود دارد :

اول اینکه میگویند پادشاه بحقایق امور و جزئیات اوضاع «کاملا محیط و مستحضر است »- دوست عزیز ، بنده دراینکه ایشان منابع متعددی برای اطلاع ازحقایق امور در دست دارند تردیدی ندارم .ولی آیا خود شما که یکی از موثق‌ترین و صادقترین منابع اطلاع‌ایشان هستید، آیا منصفانه میتوانید قول بدهید که‌همیشه حقایق امور را همانطوریکه واقعا هست می بینید ؟این از شما ـ حالا صد ها اغراض خصوصی ، ونمامی ، وعدم شهامت درست دیدن‌و درست گفتن حقایق ، وسودجوئی وبیم رنجانیدن مقامات زربخش را هم از طرف سایر گزارش دهندگان در نظر بگیرید، وآنوقت (چون میدانم شخص منصفی هستید) تصدیق بفرمائید که آگاهی بحقایق امور داشتن،بخصوص شناسائی ارزش اشخاص ، چقدر کار دشواریست ـتاکید بنده در این نکته ازاین جهت است که مبادا جنابعالی به تعارف خود پای بند شوید واز کوششتان در درست دیدن «حقایق امور »و درست‌گزارش دادن‌آنها کاسته شود ـ بطور قطع اگر درگذشته اینکار شده بود اینهمه فرصت‌های خوب برای انجام نیات خیرخواهانه ایشان از دست نمیرفت .

نکته دوم اینستکه میفرمائید «بایستی ازوجود مردان وطنخواه ومطلع وآزموده استفاده شود ... مخصوصا از دانایان قوم انتظار کمال همکاری واشتراك مساعی را دارید »

بنده به این انتظار وباین آرزوی موجه شما تبریك میگویم ، ولی آیا اجازه میدهید بپرسم چرا این انتظار را دارید ؟- چون تردیدی‌نیست که‌اگر تمام دانایان قوم ومردان وطنخواه‌ومطلع وآزموده دست‌بدست‌هم داده و کمك کنند هر کس زمامدار باشد توفیق درخشان حاصل میکند . مشکل زمامداری ورهبری واقعی در اینست که شخص بلدباشد چگونه همکاری واشتراك مساعی اینها راجلب کند. دراینجاست که‌یکی بعداز دیگری طرز تشخیص زمامداران ظاهر میگردد، فرصت هاازدست میرود، ثروتها تلف میشود و مردم ناراضی تر ...

بهرحال چون مدعی هستید «انگیزه و هدف شما خدمت است نه حکومت »و چون بنده باآشنائی که بروحیهٔ جنابعالی دارم میدانم مقدار زیادی حقیقت دراین‌بیان وجود دارد، لازم دیدم آرزوی‌توفیق‌شمارادرجلب همکاری وطنخواهان شایسته علنی کنم زیرا بلاشك اساسی‌ترین کلید توفیق زمامداری همین است و بس ..

***

دیگر اینکه ـ بنده بی‌نهایت ازشدت حملات بجاوبیجائی که به شیروخورشید سرخ ایران شده‌و میشود متاثرم . صدحیف این مؤسسه‌ای که‌مظهر عالی‌ترین نیات‌خیرخواهانه بشریست باوجود خدمات مجدانه‌اش درجلب عواطف انسانی مردم قصور کرده و نابلدی مشهود نشان داده‌است درایران خوشبختانه مردم خیر و نیکوکار هنوز زیادند و بارغبت حاضرند بدنبال هر بیرق قابل اعتمادی که دراین راه‌افراشته شود بروند- شاهدش همین همت اخیر خیل نیکوکاران است در کمك به زلزله زدگان ایران: یك‌جوان خوش قریحه و هوشیاری بنام هرمزی پیشنهاد کرد ، «مردم تهران شما که هر روز جمعه برای هواخوری ازشهر خارج میشوید ،پس چه‌بهتر که این جمعه کاروان روحانی تشکیل داده وبکمك برادران و خواهران‌زلزله زده خود بروید »جراید کثیرالانتشار هم کمك کردند و بیرق «کاروان روحانی» افراشته شد. دیدید که چطور قطار اتومبیل‌های مردم نیکوکار ازتهران تاقزوین به‌یکدیگر پیوست ،ودیدید که‌همین‌عمل افتخار آمیز و نوعدوستانه مردم تهران چطور درسیل کمك‌نیکوکاران ملل مختلف مؤثر افتاد. پس بطور قطع آدم نیکوکار کم نیست فقط‌باید فن‌جلب توجه و جلب اعتماد و جلب‌همکاری آنها رابلد بود، واین خودفنی است‌بسیار پیچیده‌تر از آنچه ظاهرا بنظر میرسد .

بنظر بنده از تمام تبهت‌هائی که به‌شیرو خورشیدزدند فقط دوتای آن‌باید مورد توجه قرار گرفته و درس عبرتی شود: یکی اینکه بدانند هرکار بزرك تشکیلات بزرك میخواهد - دوم اینکه پس از ایجادسازمان وسیع‌و مجهز واعتمادانگیز ، گردانندگان این مؤسسه باید بدانند که مهمترین تکلیف آنها ارشاد عملی مردم مستعد ایران است به نیکوکاری ودراین راه هر قدر نیروی مالی و فکری بخرج دهند زیاد نیست . چون اینکار علاوه بر توسعه کمك به آسیب دیدگان ، فایده بسیار بسیارمهم دیگری در بردارد که عبارت است از بهترو عالی‌تر ساختن اخلاق‌جامعه- دراین زمانه که تمام عوامل مدنیت افراد را بخود خواهی بیشتر میکشاند، مؤسساتی نظیر شیرو خورشید سرخ باید وظیفه داروی شفابخشی رابرای گند-زدائی اخلاقی بعهده بگیرند . اگر این وظیفه بخوبی درك وعمل شود بزودی‌شیرو خورشید سرخ معبد مردم نیکوکار میشود .

فعلا تا مکتوب بعدی خدا نگهدار

دوستدار شما

ابراهیم خواجه‌نوری

بررسی های تازه

علی

نوشته : محمدجواد باهنر

فردا ، سیزدهم ماه رجب‌مصادف بروز تولد علی علیه‌السلام است . وی در کعبه ،خانه خدا از مادر متولد شد وازهمان قدم اول، کتاب زندگی او براساس ارتباط با خدا گشوده گردید ، چه‌میدانیم ؟شاید خداوند از روز اول او را شایسته چنین مقامی دید که مخصوص‌بخود برگزید ...

بعدها کم‌کم بزرك شده و با محیط خود آشنا میشود وباوجود اخلاق‌و آداب پستی که در عربستان قبل‌ازاسلام‌موجود داشت،وی‌هیچگونه آلودگی پیدا نمیکند، بطوریکه‌خود فرمود: «هیچگاه درعمرم بربت‌سجده نکرده‌ام » علی قبل از هر کس‌دعوت پیغمبر را بخدا پرستی پذیرفت ، باآنکه در آن ایام بیش از ده‌دوازده سال از سنش نمیگذشت . از این ببعد هم تنها حامی وفادار پیغمبر بود که هیچگاه از فداکاری دریغ نکرد، همیشه در پیشاپیش صف مبارزه با بت پرستی و هواپرستی پیش تاخت . وباظلم وانحراف نبرد کرد . آری بتها هم باید بدست‌وی از دیوار ها وبام کعبه سرنگون شود وخانه توحید راپیغمبر بایدبه دستیاری علی از لوث شرك پاك‌نماید این بت شکن تاریخ اسلامی‌نه‌تنها بتهای مجسم را درهم کوبید ،بلکه بسیاری از بتهای جاندار وپهلوانان شرك و فساد را ازپای درآوردوبا افکار منحرف وآداب غلط بشدت مبارزه کرد .

پس‌از رحلت پیغمبر نیز بخاطر حفظ و حدت اسلامی و پیشگیری از هم ریختن کاخ توحیدآرام گرفت و از حق مسلم خود چشم پوشید ، درعین حال ذره‌ای از نصیحت و راهنمائی در لحظات حساس‌حیات جامعه اسلامی کوتاهی نکرد و رهبران این کاروان را براه خیرو صلاح رهنمون بود .

آن ایام هم که دیگررشدمحیط وی‌را خواه ناخواه بریاست مسلمین برگزید و مسند خلافت را بوی تفویض کرد ، باز دست ازمبارزه خودبرنداشت، مگرنه این است که وی‌با خداوند پیمان وفاداری بسته‌و باهر چیز که جز در مسیر خداست سرجنك دارد ، او می‌بیند در امت اسلامی روح خود پرستی و قدرت طلبی نمودار شده و کسانی‌برای‌جاه ومقام خود خرجها میکنند ونیرنك ها میزنند ، اینجا دیگر سخن از حمایت مردم و اصلاح طلبی و خیر خواهی نیست، کاخها و قدرتهابرای حفظ وحمایت‌شخص متمرکز میشود وکم‌کم از سیستم نژادی سخن‌به‌میان می‌آید. اسلام بانسانها همه بیك چشم مینگرد و حدود و حقوق همه محفوظ است، در دائره توحید ملتها برهم امتیازی ندارند ،سیاه و سفید دریك صف ایستاده اند .

عرب و عجم دوش بدوش هم‌برای بسط حق و عدالت تلاش میکنند،جاه وجلالهای شخصی‌و فامیلی ملاك امتیاز نیست ، هرکس بخدا ایمان داشت‌و برای بهبود وضع مردم و صلاح خلق قدم‌برداشت مقدم‌است، علی پرچم دارتوحید است ، بامعاویه ودیگران که‌بارفتار ناهنجارخودمسیر تربیت اسلامی را تغییر داده‌و میروند که این امت نمونه و ممتاز را منحرف کنند. میجنگید .

از این جنك و ستیز باکی هم‌ندارد مگر نه این است که سر لوحه زندگی او را خدا پرستی پر کرده است و باید با جاه پرستی و هوا پرستی بجنگد تا ریشه این انحراف را بکند .

روح خدا پرستی آنچنان علی‌را در خود غرق کرده است که میدان مبارزه ، اورا سر شار از شور و نشاط میکند و اعصاب پولادین وی که از قدرت توحید نیرو گرفته است ، همچون کوه‌وی را در برابر امواج دشمن نگاه میدارد ، ترس وفراری ندارد ،وحشت واضطرابی ندارد. چه میشود؟! یا صفوف‌دشمن را در هم میشکند و در اینصورت پیروز است که لشکر شرك وفساد را ازپای در آورده است و یابالاخره در این راه جان می‌بازد ، در این صورت هم بجاتان رسیده بفیض شهادت نائل گردیده است

روح خدا پرستی علی است که او را در محراب عبادت از خود بی خبر کرده و باعماق آسمانها اوج میدهد ، دیگر دنیا و مافیها چیست که علی بدان توجهی کند یا حتی در زوایای قلبش برای غیر خدا راهی باز گذارد . . .

همین روح است که وی‌راآنچنان به بندگان خدا مهربان کرده که کودکان یتیم را د رحمایت خود می پروراند و به ضعفا و درماندگان بهتراز هر پدر مهربانی کمك میکند..

در مقابل مظالم ستمکاران آنچنان خشم وی را برمیانگیزاندکه تاسرحد انتقام از ظالم و گرفتن حق مظلوم از پای نمینشیند ، آری آرام ندارد که ضعیفی رادر چنگال ستمکار خونخواری گرفتار ببیند ، حتماباید علی دمار از روزگار ستمکار درآورده و حق ضعیف را از کام وی‌درآورد.

روح یکتا پرست علی ، وی را آنچنان یکتابین کرده‌که‌بهمه خلق‌بیك چشم مینگرد و همه رادر مقابل‌قانون مساوی می بیند ، فقیر و غنی ، ضعیف وقوی ، اشرافی ومرد عامی همه و همه در پیشگاه عدل علی برابرند ،او حقرا میگوید واجرا می کند، گواینکه‌بضرر متنفذ یاثروتمندی تمام شود ، علی دل بخدا سپرده و جز حق وعدالت چیزی نمیشناسد .

درست‌است‌که زندگی اعجاب‌آمیز او پراز اضداد است ،ولی تمام‌این اضداد ریشه واحدی دارند و همه از سرچشمه توحید سیراب میشوند.

آیا بهتر نیست که علی را مظهر توحید و مرد خدا بنامیم وزندگیش رابعنوان یك سرمشق‌تمام‌عیار انسانی معرفی کنیم ..

باشد که روزگاری بشر «علی»را بهتر بشناسد .

از: خبرنگاراطلاعات دروین — ۳ـ بنای دموکراسی

درسی از انتخابات اطریش

گروهی معتقد بودند که ائتلاف‌دو حزب بزرگ عملا پارلمان را فلج‌می کند و لازم است قدرت ثالث بعنوان ناظر در مجلس حضور داشته باشد و در امور مراقبت نماید ، جمعیتی در این راه تبلیغ نمود و موفق گشت در دوره‌دوم انتخابات ۱۶ نماینده‌لیبرال بمجلس بفرستد . در انتخابات دوره سوم باز جمعیت مزبور توفیق حاصل کرد ، این بار ۱۴ نماینده از آن جمعیت انتخاب شد ، اما در سال ۱۹۵۶ که چهارمین دوره انتخابات بود این عده به ۶ نفر تنزل یافت ،در انتخابات ۱۹۵۹ و ۱۹۶۲ هشت نفر از جمعیت مزبور انتخاب شدند .

در انتخابات سال ۱۹۴۹ جبهه‌چپ سوسیالیست ها با کمونیست هاائتلاف نمودند در نتیجه یکنفر بنمایندگان کمونیست افزوده شد ولی بتدریج‌از آن کاست در انتخابات ۱۹۵۳ چهار نفر در انتخابات ۱۹۵۶ سه نفر از این گروه انتخاب گردیدند و در انتخابات ۱۹۵۹ و ۱۹۶۲ نمایندگان جبهه موتلف کمونیست وسوسیالیست چپ از پارلمان اطریش بکلی حذف شد

عدم توفیق حزب کمونیست دراطریش

تصادفی یا بصرف مخالفت با این حزب ویا دولت شوروی نبود .مردم وین که در بسیاری از مقررات و قوانین اجتماعی در اروپا پیشقدم بوده‌اند موقع ورود ارتش شوروی به اطریش علاقه فراوان داشتند از کیفیت کمونیسم‌درشوروی و پیشرفت های اجتماعی حاصله اطلاع پیدا کنند ، بهر فرصت سعی می نمودند با افراد و مسئولین امر بحث کنند تا از مرام‌و طرقی‌که درنظردارندآگاه شوند و احیانا بدان بگروند ولی‌پس از تحقیقاتی که بعمل آوردند برآنان مسلم گشت آنچه از مسائل اجتماعی و اصلاحات عمومی وعده داده میشود که در صورت‌تبعیت از حزب‌کمونیسم روزی حاصل خواهد آمد ملت‌اطریش از مدتها پیش بدست آورده است ، حتی بسیاری از قوانین و مقررات مربوط به امور اجتماعی که از مدتها قبل از جنگ در کشور اطریش به تصویب رسیده تا پایان جنگ اخیر هنوز در اتحاد جماهیر شوروی‌مورد بحث قرار نگرفته بود.

تحول بدون انقلاب

خلاصه آنکه تحولات اجتماعی‌کشور اطریش که بدون انقلاب و بر اساس اصول دمکراسی صورت گرفته بود از بسیاری جهات بر برنامه های پیشنهادی کمونیست ها که مستلزم تغییرات اساسی و عوارض شدید بود ترجیح داشت . اطلاع بر این نکات و تحولات جهانی مخصوصا انقلاب مجارستان حزب کمونیست‌رادراطریش شکست داد ، بطوری که‌دردوره انتخابات ۱۹۵۹ و ۱۹۶۲ جبهه‌موتلف کمونیست و سوسیالیست چپ حتی یك کرسی هم بدست نیاورد .

در نتیجه ثبات رای و تشخیص مردم ا زسال ۱۹۴۵ که اولین دولت بروی کار آمد ، تا کنون یعنی در مدت شانزده سال رئیس دولت همیشه از حزب ملت اطریش بوده است و توانسته است همواره دنبال برنامه معینی را بگیرد و معایبی را که‌ضمن عمل تشخیص داده رفع کند .حزب دوم یعنی حزب سوسیالیست هم در تمام مدت در کابینه شرکت داشته و در انجام برنامه همکاری میکرده است .

مقایسه وضع اقتصادی و اجتماعی اطریش در سال ۱۹۴۵ و امروز که ملت در کمال رفاه زندگی میکند بهترین شاهد اصلاحاتی میباشد که در طی این مدت صورت گرفته‌است.

ثبات حکومت اطریش و پیشرفت های فوق‌العاده که در عرض مدت ۱۶ سال در امور اقتصادی وصنعتی و اجتماعی حاصل گشته تصادفی‌نبوده است، نتیجه‌مطالعه و تعمق فرد فرد مردم این کشور می باشد ، مردمی‌که به سر نوشت کشورشان علاقمندند ، مردمی که هنگام انتخابات دفتر اعمال دوره گذشته مجلس و دولت را پیش خود میگذارند ، در بدو خوب آن دقت میکنند ، به شخص رای نمیدهند رای آنها به عمل تعلق دارد.

اکنون که در کشور ما صحبت از تجدید انتخابات میباشد بجاست‌نکات فوق مد نظر قرار گیرد .

قدردانی و تشکر

سی سال تمام پرونده ملك موروثی اینجانبان در اثر اعتراض‌بی اساس متوقف بود .

اخیرا بجناب آقای خلیل صبری وکیل پایه ۱ دادگستری‌و کالت دادیم ایشان بادقت وعلاقه مخصوصی اساس پرونده و دعوی ودلایل طرف را برای دادگاه تشریح نموده و حکم بردعوی صادر گردید .

بدینوسیله از حسن انجام وظیفه معظم‌له‌و حقگذاری رؤسای محترم شعبه اول دادگاه شهرستان رشت و شعبه دوم دادگاه استان گیلان و شعبه پنجم دیوان عالی کشوروسایر افرادیکه دراین احقاق حق‌شرکت داشته‌اند تشکر میکنیم .

آ ـ ۱۷۵۲۷ بانوان شمس الضحی کیانوش قویم و معظم صفاری

بزودی منتشر میشود

تسلیت

جناب آقای دکتر علیزاده

با کمال تاسف فوت والده گرامی رابه آنجناب‌تسلیت عرض مینمائیم

بانو آذر ضمیری ـ اکرم ایرانشهر ـ بدری مریخی
۱ـ۲۷۵۸۸

جناب آقای دکتر بنائی

بانهایت تاسف و تاثر مصیبت بزرك فوت پدرگرامیتان را تسلیت عرض بقاء و سلامت آنجناب و خانواده محترمتان را از درگاه احدیت مسئلت مینماید

مصطفی سلیمی

جناب آقای احمد دادپرور

از فوت والده جنابعالی کمال تاثر را داشته وبا عرض تسلیت از خداوند متعال خواستاریم که بشما وکلیه فامیل محترم صبر عنایت فرماید

صابرزاده ـ انوری‌پور ـ سرهنك‌نوروزی ـ عدنانی ـ افتخاری
آ ـ ۱۷۴۷۷

بانهایت تاسف مصیبت وارده را به جناب آقای‌عبدالحمید مشایخ تسلیت عرض مینمائیم

انجمن همکاری خانه و مدرسه وکارکنان دبیرستان‌شیرین

سرکار علیه خانم خزیمه علم نایب رئیس جمعیت‌خیریه فرح پهلوی

هیئت مدیره جمعیت خیریه فرح پهلوی فوت جانگداز خواهر محترم و نیکوکار سرکار علیه را تسلیت عرض نموده وخودرا دراین مصیبت بزرك سهیم و شریك میدانیم

از خداوند بزرك‌دوام وبقاء بازماندگان آن خانواده‌جلیل ونیکوکار را خواستاریم و امیدواریم پروردگار بشما صبر عنایت فرماید

از طرف هیئت مدیره جمعیت خیریه فرح پهلوی ـ شوکت ملك جهانبانی

سرکار علیه خانم خزیمه علم نایب رئیس جمعیت‌خیریه

اعضاء جمعیت خیریه فرح‌پهلوی مصیبت وارده را حضور محترم سرکار علیه تسلیت عرض نموده و بقای بازماندگان آن خانواده محترم را از خداوند خواستارند

از طرف جمعیت خیریه فرح‌پهلوی ـ شوکت‌ملك‌جهانبانی

فوت والده جناب آقای احمد دادپرور قاضی شریف دادگستری موجب کمال تاثر شد و تسلیت عرض میشود

رضا جعفری ـ سعیدوزیری ـ دکتر قاهری ـ دکتر نصرت ـ دکتر اسمعیلی

کارمندان و دانش‌آموزان دبستان دخترانه بنیاد پهلوی

مصیبت وارده بخاندان جلیل علم را حضور سرکار علیه‌بانوفاطمه خزیمه‌علم نایب‌رئیس‌جمعیت‌خیریه‌فرح‌پهلوی تسلیت عرض نموده بقای بازماندگان محترم را آرزومندند .

جناب آقای امیر اسداله علم نخست‌وزیر محبوب‌ایران

بانهایت تاسف ضایعه مولمه را بخاندان بزرك علم مخصوصا بجنابعالی تسلیت عرض نموده و بقا وسلامتی آن جناب را از خداوند متعال خواستارم

علی‌یزدان‌منش رئیس صنف چلوکبابی وکافه رستورانهای بدون نوشابه الکلی

مصیبت وارده را بخانواده محترم ظلی خصوصا بجناب آقای احمد ظلی و تیمسار عبداله ظلی و آقای دکتر هوشنك ظلی تسلیت عرض مینمائیم

مهندس جعفر فزونی ـ حسین رامتین ـ سیروس‌رامتین

سرکار علیه خانم خزیمه علم

بانهایت تاسف و تالم مصیبت وارده را تسلیت عرض نموده سلامتی و بقاء سرکار علیه و خانواده محترمتان را از خداوند متعال مسئلت داریم

علی‌اصغر اعتماد وبانو

تیمسار سرتیپ دکتر حسین جلیلی و بانو

بانهایت تاسف مصیبت وارده را تسلیت عرض نموده سلامت بازماندگان محترم را آرزومندیم

سرهنك۲ اسمعیل افسرمنش و بانو

وفات مرحومه والده دوست عزیز جناب آقای احمد ادپرور قاضی دادگستری را تسلیت عرض می کنیم

مهندس گنجی ـ ملك نصیر ـ سید حسین‌مصطفوی‌ـ سید حسن مصطفوی ـ خلیلی

همکار ارجمندآقای ضیاءالدین مجلسی نماینده‌ثبت شمیران

بانهایت تاسف و تالم فوت مرحومه همسر عزیزتان‌را تسلیت گفته سلامتی شما و خانواده محترم را از خداوند مسئلت مینمائیم

کارمندان ثبت شمیران ـ شیخ‌الاسلامی
آ ـ ۱۷۵۳۹

جناب آقای خزیمه علم مشاور عالی انجمن فارغ‌التحصیلان دانشگاههای بیروت

اعضای انجمن با کمال تاسف مصیبت وارده رابآنجناب و خانواده محترم تسلیت عرض نموده توفیق جنابعالی را در خدمات اجتماعی خواستارند .

رئیس انجمن فارغ التحصیلان دانشگاههای بیروت نقیب زاده

تیمسار معظم سرلشکر دکتر شمس

پزشکان و افسران و درجه داران بیمارستان ۳ ارتش مصیبت وارده را به آن تیمسار از صمیم قلب تسلیت‌عرض مینمایند .

سرهنك دکتر لسان

جناب آقای دکتر بنائی مدیریت کل محترم امورتربیتی و تربیت بدنی

با نهایت تاسف مصیبت وارده رابه آنجناب وخانواده محترم ازطرف خودو فرهنگیان ودانش آموزان‌و ورزشکاران و پیشاهنگان مهاباد تسلیت عرض مینماید ـ **رئیس‌فرهنك مهاباد محسن**

عرض کنم که.....

نصف و شاید نصف بیشتر جمعیت دنیا را خانمها تشکیل میدهند . گفتم نصف بیشتر برای این که طبق مطالعات دقیق پزشکی ، عمر متوسط خانمها بیشتر است . بعلاوه خطراتی مثل کشته شدن در جنگ و شهادت در هنگام انجام کار کمتر خانمها را تهدید می کند این بلا ها باعث میشود که گاه بگاه تعداد قابل توجهی از شمار مردان زنده جهان کاسته بشود بنا براین می شود گفت نصف بیشتر جمعیت جهان را خانمها تشکیل میدهند .

قاعدتا دسته بزرگی از مردم بخصوص اگر در اجتماع خودشان اکثریت هم داشته باشند خیلی خوب می توانند موثر واقع شوند. برای مثال ، روزی که شهردار به خانمها پیشنهاد کرد چند روز گوجه فرنگی نخورند اگر واقعا این اکثریت عظیم برای یك منظور مفید اجتماعی یعنی تنبیه گرانفروشان دست بدست هم میدادند و با شهرداری همکاری می کردند مسئله گران‌فروشی لااقل برای مدت کوتاهی حل می شد و گرانفروش ها بسزای خودشان می رسیدند . اما خانمها این کار را نکردند. شاید خوردن گوجه فرنگی برای آنها از همکاری در یك امر اجتماعی مهمتر بود . باید گفت دیگر این طرز رفتار پسندیده نیست . یعنی هیچوقت هم پسندیده نبوده است . خانمها بآن اکثریتی که دارند بخوبی می توانند منشاء خدمات اجتماعی مفیدی باشند . اگر واقعیت را بخواهیم خانمها هم بدلیل فرصت بیشتری که دارند وهم به خاطر رقت قلب و لطافت احساساتشان باید وظایف اجتماعی مهمی را مثل کمك به درماندگان ، رسیدگی بیماران دلسوزی برای کودکان یتیم و صد ها کار خیر نظیر آن را بعهده بگیرند و دستجمعی بیاری همنوعان خود بر خیزند .

در حال حاضر بسیاری از بانوان نیکو کار همچه روشی دارند و چند نفری دور هم جمع می شوند و سعی می کنند بنوبه خودشان باری از دوش مردم درمانده بردارند اما گفتیم که خانم ها نصف بیشتر افراد اجتماع هستند. اگر این نیکوکاری ها عمومی بشود قاعدتا دیگر نباید درد و غمی میان مردم باقی بماند .

متاسفانه اینطور نیست . تعداد بانوانی که بدرد درماندگان میرسند و باری ازدوش همنوعان خود بر میدارند نسبت به تعداد کل خانمها ، ناچیز است . امروز که خانمها باقتضای زمانه درجستجوی میدان های مناسبی برای فعالیت اجتماعی هستند بدون شك اگر دست به کمك و یاری بردارند و همگام باسایر زنان نیکو کار ، خدمات اجتماعی عام‌المنفعه‌ای را بعهده بگیرند هم اجر بیشتری خواهند داشت وهم نقش آنها بعنوان عناصر فعال و موثر بیشتر مورد قبول همه واقع خواهد شد و یقینا این عرایض مورد قبول اکثر خانم های گرامی نیز هست .

«ناظر»

در سازمان زنان طرفدار اعلامیه حقوق بشر

بانوان ایرانی بیاری کودکان بی‌پناه برخاسته‌اند

هیئت‌رئیسه وعده‌ای از اعضای سازمان زنان‌طرفدار اعلامیه حقوق بشر

امروز مصادف با روز جهانی اعلامیه حقوق بشر است. ازینرو در تعقیب هدفی که راجع بمعرفی جمعیتهای زنان داشتیم مناسب دیدیم که «جمعیت طرفداران اعلامیه حقوق بشر» را که از تشکیلات فعال انجمنهای زنانست معرفی کنیم .

جمعیت طرفداران اعلامیه حقوق بشر «درسال ۱۳۳۰ بوسیله عده‌ای از زنان تحصیلکرده وروشنفکر تشکیل شد . هدف این جمعیت نشر اعلامیه جهانی حقوق بشر وآشنا کردن مردم بمفاد این اعلامیه است .

خانم بامداد که نماینده این جمعیت درشورایعالی جمعیتهای زنان است گفت :

جمعیت مامیکوشد که با نشر اعلامیه جهانی حقوق بشر ، قدمی در راه برانداختن اختلافات نژادی ، زبانی، مذهبی وغیره بردارد .

دولت ایران نیز اعلامیه جهانی حقوق بشررا برسمیت شناخته است وروز اعلامیه حقوق بشررا مثل دهها کشور عضو سازمان ملل متحد جشن میگیرد .

در تبصره ۲ از ماده بیست و پنج اعلامیه حقوق بشر ذکر شده است که «مادران و کودکان حق دارند از کمك و مراقبت مخصوصی بهره‌مند شوند . کودکان چه براثر ازدواج وچه بدون ازدواج بدنیا آمده باشند حق دارند که ازحمایت اجتماعی برخوردار شوند »

بانوان طرفدار اعلامیه حقوق بشر میکوشند این اصل و سایر مواد اعلامیه را بمرحله عمل درآورند . آنها عقیده دارند که عدم توجه نسبت ببچه‌های نامشروع درآینده آنها را فاسد وشرور وخطاکار بار می‌آورد . در صورتیکه اگر تحت مراقبت وتربیت صحیح قرارگیرند امکان دارد که براه راست هدایت شوند .

در جمعیت طرفداران اعلامیه بشر برای استحکام مبانی خانوادگی شعبه‌ای بنام «شعبه راهنمائی» تاسیس شده است ودرآن شعبه بانوان را بمسائل مربوط بخانواده آشنا میکنند ومشکلات آنها را برطرف مینمایند . زیرا بانوان عضو جمعیت که اکثرا وظایف تربیتی وتعلیمی رابعهده دارند معتقدند که هرقدر دامنه اختلافات خانوادگی بالا رود بدبختی وناکامی وپاشیدگی خانواده ها بیشتر بوجود آمده وآینده کودکان ازینراه مورد تهدید قرار میگیرد .

جمعیت طرفداران اعلامیه حقوق بشر در بسیاری از فعالیتهای عام‌المنفعه و نیکو کاریهای موثر زنان شرکت داشته و همچنان بخدمات اجتماعی خود ادامه میدهد . این جمعیت توسط هیئت مدیره ای باین شرح ، اداره می شود .

خانم شابانو فخر (رئیس) ـ خانم دولتداد (نایب‌رئیس) ـ خانم ستوده (منشی) ـ خانم پدیدار (حسابدار) خانم بدرالملوك بامداد (نماینده جمعیت درشورایعالی جمعیتهای زنان) ـ خانم هرویش (نماینده دوم) ودر ضمن : بانوان : دانشور ـ اسعد ـ محافظ ـ صمصام ودکتر شفائیان از اعضای فعال این جمعیت هستند .

روزیکه

سرود برادری

طنین انداخت

در اعماق جنگلهای سبز افریقا سیاهان بکاوش می پرداختند و با الماس چشمانشان بدنبال طلا تا اعماق زمین فرو میرفتند خشم آتشین آنها از خلال آوازشان موج میزد اما تازیانه سفیدپوستان بی‌پروا پشت آنها را رنك میکرد .

عده‌ای برده‌وار در کشتی های باربری از سرزمینشان دور میماندند واحساس وعقاید آنها چون سرزمینشان برجای میماند .

در خاوردور فرزندان سر زمین آفتاب هنگام تاریکی غروب در معابد برای یکدیگر قصه هائی میگفتند و از آزادی مانند یك افسانه زیبا و خیال‌انگیز یادمیکردند . اما همینکه ازمعابد بیرون می‌آمدند . بنده‌وار برصاحبان سفید تعظیم میکردند و سر برخاك می‌سائیدند واوامر صاحب را هر چه بود اطاعت میکردند .

سیاهان در امریکا چکمه ها را واکس می زدند و در افریقا دستهای پرتمنایشان بارزوی باران و آزادی چون شاخه های خسته درختان جنگل برآسمان نقش می‌بست .

اما در همین هنگام پشت دیوار های بلورین صدها انسان برای رهائی بشراز زنجیر های بردگی واسارت تلاش میکردند . ستونهای نور برابر کاغذها می‌نشست واندیشه هاگاهی که آفتاب ۱۰ دسامبر دیوار های بلور تند و آتشین و زمانی بی تفاوت وآرام را ه ی شست .

اعلامیه جهانی حقوق بشردر برابر شورو هیاهوی نمایندگان ملت های مختلف به تصویب رسید و آفتاب گرم و جانبخش بعداز یك دیرگی ناپایدار شهرها وقلوب انسانها را پرکرد .

طنین کلمات این اعلامیه درگوش ها پیچید وانعکاس آن اعماق اندیشه هارا شکافت آزادی ـ برابری ـ برادری.

ماده ۱ ـ « تمام افراد بشر آزاد بدنیا می‌آیند واز لحاظ حیثیت وحقوق باهم برابرند . همه دارای عقل و وجدان می‌باشند وباید نسبت بیکدیگر باروح برادری رفتار کنند .»

نوشته : پروفسور کاپو — ترجمه : مهدی نراقی

معالجه بالیمو

من لیمو را انتخاب کرده‌ام

در دهم فوریه ۱۹۵۵ آقای دکتر «اس‌زنت سیورژیل» مادهٔ زرد رنگی را جلو دویست نفر از دانشمندان آکادمی علوم نیویورك گذاشته و گفت من این ماده را از لیمو و پرتقال استخراج و جدا کرده‌ام و نام آنرا (هسپه ریدین) گذاشته ام .

HESPERIDINE

این مادهٔ زرد رنك داروئی است بشکل گرد انواع بیماری را از زکام، گریپ ، فلج اطفال ، رماتیسم معالجه میکند بدون اینکه با تحقیقات علمی دکتر سیورژیل مخالفتی بکنم صریحا میگویم من معتقد به اصل بقراط هستم آنجا که میگوید (غذای تو باید تنها دوای تو باشد) بنا بر این چرا وقتی میتوانیم اغذیه طبیعی را بخوریم و از تمام خواص طبی آن استفاده کنیم آنرا دراثر حرارت وفعل و انفعال شیمیائی بدون ویتامین کنیم وبصورت گرد و داروی شیمیائی در آوریم و مصرف کنیم .

ناتمام

شیر غذای نوزادان و خردسالان

شیر پاستوریزه پاك بهترین غذا برای انسان است

شیر

شیر غذائی است که بدن انسان از لحظه تولد تاپایان زندگی بدان نیازدارد .در ضرورت این احتیاج همین بس که چندروزی پس ازتولد نوزاد پستان مادر برای ادامه زندگی موجود زنده مملو از شیر میگردد.

بهترین شیر

شیر گاو در میان انواع مختلف شیر حیوانات عالیترین نوع آنست معروف شده که میگویند شیر گاو ماده زرد درمان دردهاست این مطلب ممکن است حقیقت نباشد ولی آنچه مسلم بنظر می‌آید بشر برای بیماران بستری هیچ غذائی را جز شیر که ضرر وزیانی به بیماران نرساند نمی‌شناسد شیر را در بستر بیماری و درحال نشاط وسلامت مصرف کنید زیرا این غذای کامل و مقوی برای بدن انسان محتوی تمام مواد موردنیاز است .

شیر پاك فاسد نمیشود ودر شیشه آن تقلب بردار نیست .

برای خردسالان

طفل شیرخوار نیازفراوان بمصرف اسهال و ناراحتی های دیگر نمی کند .شیر پاك با دقت بسیار زیاد پاستوریزه شده ودانه‌های چربی آن درسراسر ذرات شیرپخش شده است

به نوزادان وخردسالان شیر پاك بدهید

شیر دارد درادوار گذشته خردسالان فقط ازشیر مادر تغذیه میکردند. با گذشت زمان وماشینی شدن زندگی مادران دیگر نمیتوانند شیر کافی بفرزندان بدهند . در این شرایط است که مادران برای رشد وادامه زندگی اطفال خود احتیاج به شیر سالم و کامل دارند .این شیر در کشورما بصورت انواع مختلف شیر های خشك و پاستوریزه بمردم عرضه میشود ولی مایك نوع شیر سالم و کامل را امروز بمادران معرفی می کنیم وآن شیر کارخانه پاك است.

مصرف شیر پاك

مصرف شیر پاك در اطفال به‌هیچوجه ایجاد عوارض مختلفی مانند چربی شیر پاك هرگز در روی شیر جمع نمیشود و باگذشت زمان نیز این شیر فاسد نمیگردد .

سرشیشه پاك

درب شیشه‌های شیر پاك طوری ساخته شده که هیچکس نمیتواند

شیر پاستوریزه پاك محتوی تمام مواد موردنیاز بدن انسان است

آنرا پس‌از باز کردن مجددا مورد استفاده قرار دهد این خصوصیت یکی‌از امتیازات کارخانه شیرپاك است که باابداع جدید خود راه تقلب را بروی افراد نابکار بسته‌است

کف اطاق اولین صحنه فعالیت دلبندان شماست

دلیفلکس

تمیز

نرم

وسالم است

deliflex

جلسه شورایعالی جمعیتهای زنان عصر امروز تشکیل میشود

خانم شمسی آل آقا دبیر اول کمیسیون تبلیغات شورایعالی جمعیت های زنان ایران اطلاع داد که جلسه شورایعالی جمعیت های زنان روز دوشنبه (امروز) در کاخ سعد آباد در حضور والاحضرت شاهدخت اشرف پهلوی ریاست عالیه جمعیت های زنان تشکیل خواهد شد .

در این جلسه دو دبیرو یك خزانه‌دار انتخاب خواهند شد ضمنا بقرار اطلاع خانم نیرسعیدی سخنگو و رئیس کمیسیون تبلیغات شورای عالی جمعیت های زنان برای مدت یکماه باروپا عزیمت مینماید .

آموزشگاه آرایش ناز هنرجو می‌پذیرد

آموزشگاه آرایش ناز با امتیاز رسمی وزارت فرهنگ برای دوره جدید هنرجویانی راکه دارای تحصیلات متوسطه باشند می‌پذیرد دیپلم کامل مقدم است ثبت نام صبحها و شروع کلاسها از اول دیماه ـ خیابان تخت جمشید مقابل دبستان فردوسی تلفن ۴۲۷۵۱ ـ ۱ـ۵ آـ ۲۷۵۹۲

آگهی مناقصه شماره ۵۵

نیروی هوائی ۴۴ قلم رنك روغن مورد احتیاج خود را از طریق مناقصه خریداری مینماید. داوطلبین میتوانند باامراجعه به ستاد فرماندهی (خیابان آیزنهاور ـ چهار راه بیمارستان) فهرست وسائل و برگ شرائط شرکت در مناقصه را برایگان دریافت و پیشنهادات خود راحد اکثر تاساعت ۹ صبح روز دوشنبه ۴۱٫۱۰٫۳ بدفتر ستاد فرماندهی تحویل و رونوشت پیشنهادات را نیز تاهمان موقع باداره بازرسی مالی ارتش واقع در خیابان سوم اسفند تسلیم نمایند. پیشنهادات واصله در ساعت ۱۰ صبح همان روز درحضور کمیسیون متشکله درستاد فرماندهی بازوقرائت شده و نیروی هوائی حق قبول یارد یك یا کلیه پیشنهادات رابرای خود محفوظ میدارد .

نیروی هوائی

آـ ۲۷۴۹۶ ـ ۱ـ۲

صاحبان سینما ها در اطاق بازرگانی طی قطعنامه‌ای اظهار داشتند :

اگر نه ماده قطعنامه صاحبان سینماها رسیدگی نشود

سینماها از اول دیماه تعطیل خواهند نمود

زنجانی : ما به‌هیچ دسته‌ای وحزبی جز اطاق بازرگانی بستگی نداریم

آشتیانی : آقای شهردار اتومبیل ۶۰ خودرا به ۶۱ تبدیل نموده است صاحبان سینما ها چه گناهی کرده‌اند که باید جریمه این مخارج را بدهند

صبح دیروز صاحبان سینماها دراطاق بازرگانی اجتماع کرده و مشکلات کار خود را با آقای علی وکیلی رئیس اطاق بازرگانی در میان گذاردند در این جلسه ابتدا آقای زنجانی رئیس سندیکای سینماها مطالبی اظهار داشته و گفت:

در اطاق بازرگانی و در محضر آقای علی وکیلی وظیفه ، بسیارسبك است ومطالب ، خیلی مجمل وکوتاه خواهد بود چه خود آقای وکیلی تا حد زیادی به مشکلات ووضع ما وارد هستند و مطمئنا ازماپشتیبانی خواهند نمود و هر موقع مشکلی برای ما پیش آمده است آقای وکیلی قدم بجلو گذارده ورفع مشکل مارانموده‌اند ولی اکنون مشکلات مابجائی رسیده است که دیگر طاقت تحمل آنرا نداریم ما اول بوسیله نامه این مشکلات رابه اطاق بازرگانی اطلاع دادیم و آقای وکیلی نیز عین نامه ما را برای آقای نخست وزیر فرستادند و آقای نخست وزیر نیز باحسن نیت کامل دستور دادند کمیسیونی برای رفع مشکلات ما تشکیل شود و کمیسیون نیز تشکیل شد اما نتیجه‌ای از این کمیسیون عاید ما نگردید و ماتقاضا را پدر سینما نامید میدانند که این رویه در هیچ کشور دیگری جاری نیست و ما با کمال تاسف باین نتیجه رسیدیم که مجبوریم فکر کار دیگری نمائیم و با اینکه در حدود پنج هزار نفر بوسیله این سینما ها زندگی خود را اداره می‌نمایند وقریب هزار میلیون تومان در این راه سرمایه گذاری شده است مجبور به تعطیل میباشیم

آقای آشتیانی آنگاه افزود : دو روز پیش آقای شهردار اتومبیل ۶۰ خود را به اتومبیل ۶۱ تبدیل نمودند من نمی دانم صاحبان سینما ها چه گناهی دارند که باید جریمه این مخارج اضافه شهرداری را بدهند .

آنگاه قطعنامه نه ماده‌ای که بوسیله صاحبان سینماها صادر شده بود و متن آن همان مطالبی است که قبلا صاحبان سینماها با آقای مسعودی مدیر روزنامه اطلاعات درمیان گذارده بودند و در روزنامه نیز بچاپ رسیده بود بوسیله آقای آشتیانی خوانده شد در این قطعنامه گفته شده بود که اگر ماده مشکلات سینماها برطرف نشود سینما ها در اول دیماه تعطیل خواهند نمود و تا روزیکه به نتیجه نهائی نرسند به تعطیل بودن سینماها ادامه خواهند داد.

آنگاه آقای وکیلی قول مساعد دادند که در باره خواسته‌های صاحبان سینماها با مقامات مربوطه مذاکره نمایند ودر رفع مشکلات آنها اقدام نمایند .

های خود را به تمام مراجع در میان گذارده‌ایم ولی تاکنون اقدام موثری در این مورد نشده است آقای زنجانی اضافه کرد من همیشه گفته‌ام که ماجز پیشرفت سینما در ایران و توسعه این صنعت مفید نظر دیگری نداریم وبه هیچ دسته‌ای نیز وابسته نیستیم .

آنگاه آقای آشتیانی رشته کلام را بدست گرفته و اظهار داشت :

آقای زنجانی مشکلات ما را توضیح دادند وواقعا با اینکه خود ما می دانیم وقتی بافرد فرد اعضاء دولت صحبت می کنیم آنها علاقمندند که به وضع ما رسیدگی نمایند ولی متاسفانه تاکنون هیچگونه نتیجه مثبتی گرفته نشده است .

باید گفته شود که اخیرا مرتبا به هزینه های مختلف سینماها ازهرجهت افزوده شده است و حقوق کارمندـ کارگر ـ برقـ بهای فیلم حتی بهای آگهی در جرایداضافه گردیده است ولی نه تنها به بهای بلیط اضافه نشده بلکه فروش سینماها بخاطر اضافه شدن سینما و دلایل دیگر بسیار کم شده است و اکنون هیچ راهی نیست که ما بتوانیم روی پای خود بایستیم و خود آقای وکیلی که میشود ایشان

آگهی مناقصه خرید پایه آهنی چراغ

شهرداری نائین باستناد تصویب‌نامه شماره ۱۷ مورخ ۴۱٫۹٫۵ انجمن شهرداری خرید ۸۰ عدد پایه آهنی خیابان پهلوی نائین و جایگاه نصب هریك تیر دوعدد لامپ فلورسنت بزرك را به مشخصات وشرائط زیر از طریق مناقصه خریداری مینماید .

۱ـ پایه مزبور طبق نقشه که در شهرداری نائین موجود است از قسمت تحتانی آهن لوله ۴ و ۳ و ۲ ½ و ۱ متر بارتفاع ۸ متر ولوله منحنی آن نیز باید باستناد محل نصب لامپهای فلورسنت ۱ متر باشد .

۲ـ شرکت کنندگان میتوانند بامراجعه به شهرداری نائین یادائره روشنائی شهرداری اصفهان نقشه پایه‌های مزبور را ملاحظه نمایند .

۳ـ شرکت کنندگان باید سابقه فنی داشته ومبلغ ده هزار یال به عنوان سپرده به حساب شماره ۲۱۱ بانکملی نائین پرداخت و قبض رسید دریافت دارند .

۴ـ پیشنهاد دهندگان باید پیشنهاد خود را باذکر حداقل قیمت در پاکت ممهور تاآخر وقت اداری روز ۴۱٫۹٫۳۰ بدفتر شهرداری نائین تسلیم ورسید دریافت دارند وروی پاکت هم باید نوشته شود راجع به مناقصه پایه آهنی چراغ برق میباشد.

۵ـ پیشنهاداتیکه فاقد قبض سپرده یا مشروط ومبهم باشد ترتیب اثر داده نخواهد شد .

۶ـ پایه های مزبور بایدرنك آمیزی شده باشد ودرنائین بشهرداری تحویل ورسید دریافت دارند

۷ـ چنانچه برنده مناقصه از انجام معامله امتناع نمود سپرده اوبه نفع شهرداری نائین ضبط خواهد شد .

۸ـ پرداخت هر نوع مالیات وعوارض وهزینه دفتر خانه اسناد رسمی و چاپ آگهی بعهده برنده مناقصه است .

۹ـ پیشنهادات درساعت ۹ صبح روز دهم دیماه ۱۳۴۱ باحضور نماینده انجمن بازو برنده مناقصه تعیین خواهد شد

۱۰ـ به پیشنهاد کسانیکه مشمول قانون منع مداخلات کارمندان دولت میباشد ترتیب اثر داده نخواهد شد .

۱۱ـ حضور پیشنهاد دهندگان در کمسیون مربوطه آزاد وشهرداری در رد وقبول یك یا کلیه پیشنهادات واصله مختار است .

آـ ۷۶۱۰ ۲

شهردار نائین ـ صدر منوچهری

از : آقای حسین یعقوبی رحمت آبادی دانشجوی اقتصادی

تثبیت اقتصادی و هدف آن

هدف تثبیت اقتصادی حداکثر بهره مندی اجتماعی باید باشد

برای توفیق هر برنامه‌ای ، احتیاجات جامعه برای یك مدت طولانی باید تعیین شود

بعلت تراکم مطالب چاپ نظرات رسیده در مورد کنفرانس اقتصادی و تثبیت مقررات اقتصادی چند روزی میسر نگردید چاپ نظرات و مقالات رسیده از این شماره مجددا ادامه مییابد .

وقتی که صحبت از تثبیت اقتصادی میشود منظور ثابت نگاهداشتن شاخص هزینه زندگی نیست . همچنین جلوگیری از تورم ورکود مفهوم کامل تثبیت اقتصادی را نمیرساند. هدف از تثبیت اقتصادی حداکثر بهره مندی اجتماعی است وبرای نیل باین مقصود عوامل بی‌شماری مورد توجه واقع میشود که یکی ازآن عوامل جلوگیری از تورم یا رکود میباشد. برای آنکه تثبیت اقتصادی دریك کشور عملی شود شرایطی لازم است که این شرایط بدو دسته تقسیم میشود اول اصلاح تولید بسه طریق.

۱ـ ازدیاد قدرت تولیدی بنحوی که حداکثر نتیجه حاصل شود و کارخانه‌هائی راکه بازده آنها کم است اصلاح گردد .

۲ـ از کارگرانی در رشته‌های مختلف تولیدی بنحوی استفاده گردد که وقت آنها بیهوده تلف نشود

۳ـ کالاهائی تولید گردد که متناسب با امکانات تولیدی آن جامعه باشد .

شرط دیگر تثبیت اقتصادی توزیع عادلانه ثروت است که کلیه طبقات را تشویق بفعالیت میکنند و این منظور عملی نمیشود مگر با یك سیستم مالیاتی صحیح که براساس تصاعدی باشد. در عین حال بایداز تزلزل در درآمد طبقات مختلف جلوگیری بعمل آید . منظور از اعمال فوق بسط و گسترش جامعه، رسیدن باشتغال کامل و بالا بردن درآمد سرانه است که بهدف اساسی مایعنی حداکثر بهره‌مندی اجتماعی کمك میکنند، برای نیل باین مقاصد لازم است که کلیه رشته‌های تولیدی بایکدیگر هم‌آهنگی کامل داشته وطوری نباشند که اثر یکدیگر را خنثی کنند. مثلا موقعی که نقشه‌های وسیع سد سازی در دست اجراست باید در فکر توسعه کارخانه های سیمان و تهیه سایر وسائل کار بود و یا در موقع نصب یك کارخانه قند امکانات تولید چغندر رادر آن محل مورد توجه قرارداد مسلما این برنامه ها موقعی دارای نتایج رضایت بخش خواهد بود که احتیاجات جامعه را برای یك مدت طولانی بدقت مورد توجه قرار دهیم . چه بسیار اتفاق می‌افتد که کالائی در حال حاضر مورد احتیاج مردم است ودرآینده نزدیك این کالا دیگر مورد احتیاج نخواهد بود وبالعکس بعضی مواقع کالائی در حال حاضر مورد احتیاج نیست ودر اثر مرور زمان مورد احتیاج واقع میشود و برای آن کالا تقاضای فراوان خواهد بود. تولید کنندگان باید باتوجه بشرایط زمان کالاهای خود را تولید کنند و وارد کنندگان نیز باید این مسائل را مورد دقت قراردهند .چندسال قبل رادیوهای باطری‌دار بزرك(۹۰ ولتی) مورد تقاضای مردم بود و وارد کنندگان این کالا نتوانستند تاثیر رادیو های ترانزیستوری را پیش بینی کنندوباوارد کردن رادیوهای ۹۰ ولتی بمقدار زیاد انبار های خودرا پرکردند ولی اکنون برای این قبیل رادیو ها تقاضا نیست وباعث تلف شدن قسمتی از سرمایه کشور شده‌است. برعکس استفاده ازظروف پلاستیکی درسالهای گذشته معمول نبود اکنون مورد تقاضای زیادمردم است .

در دنیای کنونی فقط به وضع داخلی کشور توجه کردن اشتباه محض است . ارتباط و پیوستگی ملتها و توسعه ارتباطات ،داد وستد های بازرگانی ، مبادلات فرهنگی و علمی بقدری سرنوشت کشور ها و اوضاع سیاسی واقتصادی رابهم نزدیك ساخته است که هر تحولی درعلوم و فنون یك کشوردراوضاع سایر کشور ها موثر است : نقشه هائیکه برای تثبیت اقتصادی یك کشور طرح میشودبایدقابل انعطاف باشد وهرزمان بتوان آنرا بااوضاع روز وآخرین تحولات تطبیق داد. اگر نقشه ها و پروژه ها به نحوی باشد که فقط آنها روی کاغذقابل اجرا باشند و شرایط محلی و امکانات مختلف موردتوجه واقع نشود نه‌فقط تاثیر نیکوئی نخواهد داشت بلکه باعث گمراهی ویاس مجریان خواهد شد .در طی یك دوران نسبتا طولانی بایستی اعتماد مردم را نسبت بقدرت خرید پول جلب کرد تاکسانیکه درآمد ثابتی دارند ، نسبت بوضع عمومی کشور ذیعلاقه شده و بااشتیاق بکار پردازند در کشورهائیکه از قدرت خرید پول هرروز کاسته میشود کارگران رشته های مختلف وکارمندان که جزء دارندگان درآمد ثابت هستند مجبورند برای افزایش دستمزد به اعتصاب اقدام کنندو این خود نیز کارهای تولیدی را فلج میکنند مسئله افزایش جمعیت یکی از مسائل مهمی است که در برنامه ها موثر است .بالا بردن درآمد ملی شرط بیشرفت هرجامعه است و جمعیت کشورها در حال ازدیاد است اگر ازدیاد درآمد ملی به تناسب ازدیاد جمعیت تغییر کند آنکشور کوچکترین پیشرفت اقتصادی بدست نیاورده است: بنابراین برای ازدیاد درآمد سرانه بایستی درآمد ملی باسرعتی بیشتر از ازدیاد جمعیت فزونی یابد.

اطلاعات اقتصادی

پس از تنظیم آئین‌نامه‌های داخلی سازمان برنامه

رسیدگی بصلاحیت موسسات مشاور خارجی

مهمترین مسئله از نظر سازمان برنامه است

امروز کسب اطلاع شد که مسئولان سازمان برنامه برای تهیه و تنظیم آئین نامه های داخلی سازمان در دوران برنامه سوم بشدت مشغول فعالیت میباشند .

طبق قانون برنامه سوم حداکثر تا پایان مدت چهار ماه پس از آغاز دوران برنامه سوم باید آئین نامه‌های مربوطه برای تصویب به هیئت عالی برنامه تسلیم شود .

خبرنگار ما اضافه میکند . کار انتصابات و صدوراحکام کارمندان سازمان برنامه قریبا با تمام میرسد . امروز یك مقام سازمان برنامه به خبرنگار ما اظهار داشت پس از پایان کار تهیه وتنظیم آئین‌نامه‌ها مهمترین موضوع که سازمان برنامه بآن رسیدگی خواهد کرد مسئله صلاحیت و سوابق موسسات مشاور خارجی می باشد .

باین ترتیب که سازمان برنامه کلیه سوابق و نحوه کار آنها رادر ایران مورد بررسی قرار خواهددادو در صورتیکه رضایت از کارآنان وجود داشت تازه‌ای بین سازمان برنامه ومهندس مشاور مزبور منعقد گردد.

هیات مدیره شرکت واحد کارخانجات دولتی

طی چند روز آینده تعیین شده و کار خود را آغاز میکند

امروز خبرنگار ما کسب اطلاع کرد که کار انتخاب هیات مدیره شرکت واحد کارخانجات دولتی ظرف چند روز آینده پایان خواهدیافت ودراولین جلسه هیات مدیره مذاکرات لازم پیرامون فراهم ساختن مقدمات کار انتقال کارخانجات به مالکینی که اراضی آنها طبق قانون اصلاحات ارضی تقسیم خواهد گردید بعمل می آید .

خبرنگار ما اضافه میکند که از طرف آقایان دکتر ارسنجانی وزیر کشاورزی دکتر ضیائی وزیر صنایع و معادن و بهنیا وزیر دارائی افرادی برای عضویت درهیات مدیره شرکت واحد کارخانجات دولتی ، پیشنهاد شده‌اند و از جمله کسانی که احتمال میرود بمدیریت عامل شرکت واحد کارخانجات دولتی تعیین شود آقای مهندس قره گزلو مدیر عامل بنگاه مستقل آبیاری است علاوه براین نام کسان دیگری نیز برده میشود .

در میان افرادیکه برای عضویت در هیات مدیره شرکت واحد کارخانجات پیشنهاد شده‌اند موفقیت کسانی که در کارخانجات دولتی دارای سابقه کار و اطلاعاتی میباشند بیشتر است .

نماینده انحصاری : شرکت سهامی کومینکو سعدی ۵۷۲

تلفن مستقیم وقت اقتصادی ۳۰۴۵۹۰

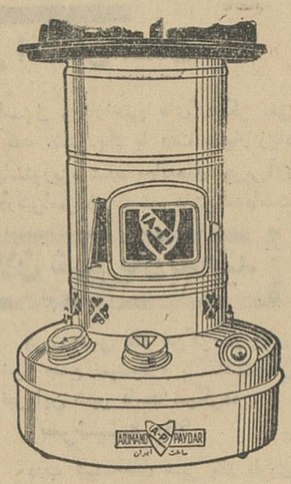

چراغ خوراك پزی لعابی
ارجمند پایدار
زیبا ـ آبی سوز ـ بهتراز اجناس مشابه خارجی
موجود در تمام فروشگاههای معتبر کشور
گردونه

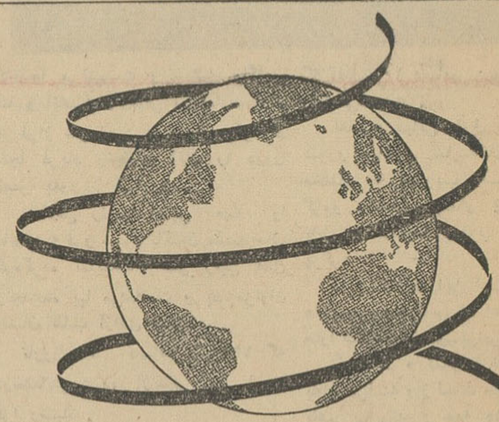

از : آقای عبدالحسین بهنیا وزیر دارائی

سماجت در تحصیل وام

«۸»

در قسمت ۲ وضع نامناسب معاملات ارزی درایران توضیح شد ونتیجه این بود که باوجود نرخ رسمی دلار که بدون توجه بشرائط عرضه وتقاضا تعیین شده رقم مهمی از هزینه های ارزی ازمحل ارز مورد معامله در بازار آزاد تامین شده و نرخ بازار آزاد شاخص حساسی دروضع معاملات بازار بوده وارزی که در بازار معامله میشود از محل سرمایه خارجی بدست نیامده بلکه ارزی است که ازتفاوت قیمت واردات و قیمت صادرات تحصیل شده‌و با استفاده از تفاوت دو نرخ ببازار عرضه میشود وتا بامروز نه اقدامی برای ازبین بردن بازار آزاد بعمل آمده‌ونه بانك سیاستی برای ازبین بردن این تفاوت داشته است. اگر موجودی این بازار آزاد فقط برای مخارج تفریح و تفرج یك عده خوش‌گذران که عادت بمسافرت بخارج دارند یا انتقال سرمایه از طرف کسانی که‌هوس خرید ساختمانی در ژنو و کالیفرنی پیدا کرده‌اند مصرف میشد موضوع مهم نبود ، ولی گرفتاری مهم برای حرانه واقتصاد مملکت اینست که این موجودی قابل اهمیت برای ورود کالا ی قاچاق مورد استفاده قرار می‌گیرد ووجود دو نرخ باعث میشود که هم وارد کننده برای استفاده از تفاوت (گاهی ده‌ریال در هردلار) درتجسس خارج کردن مقدار ارز بیشتری باشد وهم صادر کننده کلیه حاصل فروش را باسپردن تعهد کمتر بگمرکات مملکت برنگرداند واز همه مهمتر این که اگر تفاوت از بین برود دیگر قاچاقچی ارزی برای ورود چای و شکر و مشروبات وغیره بدست نخواهد آورد. اولیاءوزارت بازرگانی و سازمان چای میزان چای قاچاق وارد شده به مملکت را تا سالی پنج‌هزار تن برآورد کرده‌اند .سیگار خارجی در کلیه شهر های ایران بضرر انحصار بقیمت دوبرابر کالای داخلی فروخته می‌شود و با وجود ممنوعیت در مغازه‌های شهر نوع جنس تجملی موجود است . این توضیحات برای روشن کردن وضع معاملات ارزی کافی است ومحتاج بحث نیست که اگر بین نرخ خرید وفروش بانك و نرخ بازار تفاوتی نباشد نه وارد ـ کننده در صدد سوءاستفاده برای بدست آوردن مبلغ بیشتری ارزخواهد بودونه صادرکننده قسمتی از ارز حاصل از صادرات راتحویل بازار آزاد خواهد داد .

بنابر این سیاست ارزی بانك مرکزی باید براین اساس باشد که نرخ ارزتابع عرضه وتقاضا باشد و نرخ رسمی وجود نداشته باشد وبانك مرکزی هم خرید وفروش ارز را بانرخ روز عمل کند .

بدیهی است که دروضع حاضر ایران که سازمانهای دولتی مخصوصا سازمان برنامه و شرکت نفت در تعقیب سیاست هم آهنگی باوضع مالی دولت نیستند وتعهدات فروض گذشته سنگین است و سیاست تحصیل وام واعتبار باسماجت ادامه دارد ، اگر بانك مرکزی نظارت در هزینه های ارزی نداشته باشد وحداقل سهم بازرگانی عادی مردم را بوسیله سهمیه تثبیت نکند میزان تقاضا سر بعاقیمت ارز رابالا خواهد برد . سهمیه بندی کالاها باوجود همه معایب آن کاری نیست که در اجراء سیاست جدید بتوان از آن صرفنظر کرد . بااصلاحات کوچکی سهمیه را میتوان بصورت منطقی تر ومقررات اجراء آنرا بصورت ساده‌تر درآورد وتا موقعی که وزارت بازرگانی واقعا درصدد محدود کردن نوع واردات نباشد این سهمیه نمی تواند کلیه منظور را برآورد . چه حاجتی است که ازکلیه اتومبیلهای دنیا درایران نمونه باشد ، هزینه هر دستگاه نمایندگی و هردستگاه تعمیر وربح سرمایه هنگفتی که برای نگهداری اسباب یدکی لازم است بمصرف کننده تحمیل شود ، هروارد کننده یك کالای تازه را تحت عنوان آخرین مدل بمملکت وارد کند ، قسمتی از این کالاها درگوشه انبارها بماند وبصورت آهن قراضه معامله شود وارزمملکت خارج گردد وهرکس از هرجای دنیا وامانده باشد در ایران بصورت نماینده دراین قبیل معاملات مداخله کند ، حق‌العمل بگیرد واستفاده برد ؟ اگر نوع یخچال بسه‌یا چهار نوع منحصر بشود ، این سرمایه ها که برای ورود ۳۶ رقم یخچال هدر می‌رود صرف کارهای مفید خواهد شد و وقتی تعداد وارد کننده ها محدود باشد ورقم معاملات بیشتری داشته باشند بهتر می‌توان برکار آنها نظارت کرد ، رقابت شدیدتر می‌شود وهزینه عمومی که بمصرف کننده تحمیل می گردد کمتر ونظارت اعتباری آسان خواهد شد . این آزادی در انتخاب کالا وخرید وواردکردن آن بامقتضیات مالی واقتصادی هیچ مملکت آسیب دیده از بحران وصاحب ممکنات مالی محدود تناسب ندارد . تجارتخانه های کوچك ومردم بیکاری که برای روزی یکساعت کاردر آنها جمع شده‌اند ، مرکز تفریط انرژی و تحمیل هزینه بیهوده بمصرف کننده وبالا بردن خرج ارزی مملکت است . منطقی تر از ممنوع کردن ورود اتومبیل ،محدود کردن نوع آن و متمرکز کردن معاملات اتومبیل در دست ۳ یا ٤ شرکت بزرك است تا کثرت فروش ، سهم هزینه های عمومی را تخفیف بدهد واهمیت میزان فروش تولید کننده خارجی را برعایت شرایط سهلی مجبور کند . سهمیه‌ای که ۱۸ پارچه میشود وهر واردکننده قسمتی از آنرا تحصیل می کند وبوارد کردن کالای غیر مرغوب می‌پردازد ، سهمیه احتیاجات نیست بلکه سهمیه تفنن است .

اگر ارزمملکت بمصرف جنس مورد احتیاج واقعی کشور برسد احتیاجات مملکت مرتفع می‌گردد ، وارد کننده کار سودبخش ومفیدی انجام می دهد وگردش سرمایه بیشتر می‌شود از عده کسانی که انرژی خود را بهدر میدهند وبانتظار سوداگری نشسته‌اند کاهش می‌یابد . علاوه بر محدود شدن کالا های وارداتی هرنوع هزینه ارزی باید تحت کنترل درآید . از مسافرت تفننی وسیاحت وزیارت و حج وغیره باید جلوگیری کرد ، تا موقعی که مملکت بتواند با فداکاری وضع مالی منظمی پیدا کند .

ناتمام

تابلوهای نئون

تلفن ۳۰ ۳۰ ۳۰

مناقصه اسفالت ازطرف شهرداری اصفهان

شهرداری اصفهان باستناد موافقت نامه شماره ۱۱۳۳۱ـ۱۵ر۸ر۴۱ استانداری عملیات زیرسازی واسفالت ریزی خیابانهای فرح و محمد رضاشاه پهلوی را بمناقصه برگزار مینماید .

۱ـ مبلغ کار برای اسفالت خیابان فرح بمبلغ چهل میلیون ریال وبرای تکمیل اسفالت خیابان محمدرضاشاه بمبلغ یك میلیون و ششصد هزار ریال میباشد .

۲ـ عملیات طبق نقشه‌و مشخصات مربوطه انجام میگردد

۳ـ مدت انجام کار و تحویل آن ششماه از تاریخ عقد قرارداد ومبادله است .

٤ـ پیشنهاد دهندگان باید دارای سابقه شناسائی صلاحیت این نوع کار ازشهرداری اصفهان را داشته باشند .

۵ـ پیشنهاد دهندگان واجد صلاحیت میتوانند از تاریخ اول دی ماه جاری بدفتر اداره فنی شهرداری مراجعه و برك تشخیص صلاحیت دریافت دارند .

٦ـ پیشنهاد دهندگان که برك تشخیص صلاحیت دریافت داشته بایستی بصندوق درآمد شهرداری مراجعه و پس از پرداخت مبلغ دو هزار ریال در مقابل اخذرسید بابت بهاء اسناد مناقصه اسناد مزبوررا از دفتر اداره فنی دریافت دارند .

۷ـ پیشنهاد دهندگانیکه در مناقصه شرکت میکنند بایستی قبلا رسید مبلغ پانصد و شصت هزار ریال بصندوق شهرداری به عنوان سپرده بپردازند و یاضمانت نامه بانکی بهمین مبلغ و برای مدت سه ماه آماده و ضمیمه پیشنهاد خود نمایند تاچنانچه برنده شدند وازانجام کارخودداری نمودند سپرده بالا بنفع شهرداری ضبط گردد

۸ـ پیشنهاداتیکه مدت ضمانتنامه آن کمتر ازسه ماه‌و یا مبهم و یافاقد قبض سپرده و یا مشروط باشد وهمچنین پاکات پیشنهادی لاك‌و مهر نشده باشد ترتیب اثرداده نخواهد شد ورد میگردد .

۹ـ پیشنهاد دهندگان باید اسناد امضاء شده را در دوپاکت الف وب بشرح زیر قرار داده وتاآخر وقت اداری روز یازدهم دیماه سال جاری بدفتر دبیرخانه شهرداری در مقابل اخذ رسید تحویل نمایند.

پاکت الف محتوی نمونه امضاء شده قرارداد. فهرست بهاء و مشخصات و رسید سپرده یاضمانتنامه برك تشخیص صلاحیت .

پاکت (ب) محتوی برك پیشنهادی که تخفیف بدون قلم‌خوردگی در آن ذکر میگردد .

۱۰ـ پیشنهادات رسیده درساعت ده ونیم صبح روز دوازدهم دیماه ٤۱ درکمیسیون مناقصه باز و قرائت میگردد .

۱۱ـ به پیشنهاداتیکه دیرتر از موعد مقرر برسد ترتیب اثر داده نخواهد شد .

۱۲ـ برنده مناقصه ملزم است بمنظور حسن‌انجام کار مبلغی معادل پنج درصد کل کار را نقدا یابطریق ضمانتنامه بانکی بمدت یکسال‌ونیم درحین قرارداد بشهرداری تسلیم نماید .

۱۳ـ پرداخت کلیه عوارض و مالیات و هزینه چاپ و درج آگهی وغیره بعهده برنده مناقصه خواهد بود .

۱٤ـ شهرداری در رد ویاقبول یك یاکلیه پیشنهادات مختاراست

۱۵ـ سپرده حائز حداقل پس از برنده مناقصه تاانعقاد قرارداد مسترد نخواهد شد الف ۵۳۳۱

آ ـ ۲۷۶۰۲ کفیل شهرداری اصفهان

آگهی مناقصه ازطرف شهرداری جلفا

دراجرای امریه حضوری جناب آقای استاندار معظم آذربایجان شهرداری جلفا بقیه شن ریزی و غلطك زنی و جدولسازی و نهر سازی و خیابان بندی پارك شهر وتکمیل استخر و حوض های آن شهر را بمبلغ تقریبی ۱۵۰۰۰۰۰ ریال با شرایط زیر بمناقصه واگذار مینماید .

۱ـ جدولسازی در صورت مساعد بودن هوا معمولی والا بایدفیبر فابریکی باشد وهرگونه صدمه و خرابی که ازبد ی هوا و یاسایر جهات متوجه جدول شود بعهده پیمانکار خواهد شد .

۲ـ بهای کارهای انجام یافته برابر سیتواسیون های تنظیمی در سال ۱۳۴۲ از محل اعتبار بودجه سال ۱۳۴۲ به تدریج پرداخت خواهد شد .

۳ـ پیشنهاد دهندگان باید قبلا بدفتر شهرداری مراجعه و شرایط و مشخصات و واحد بهاء را در قبال پرداخت مبلغ پانصد ریال وجه نقد بصندوق شهرداری دریافت وبا حصول اطلاع ازمفاد آنها زیر اوراق دریافتی را امضاء و ضمیمه پیشنهاد نمایند .

٤ـ پیشنهاد دهندگان بایستی مبلغ ۷۰۰۰۰ ریال وجه نقد بمنظور شرکت در مناقصه به‌حساب شماره ۳۸ سپرده شهرداری در بانك صادرات و معادن شعبه جلفا تحویل وفیش آن را ضمیمه پیشنهاد نمایند (ضمانت نامه بانکی هم بجای وجه نقد از بانکهای مجاز به سر رسید مدت سه ماه قابل قبول خواهد بود .)

۵ـ داوطلبین در مناقصه باید پیشنهادات خود را در پاکت سر بسته ولاك‌و مهر شده تاآخر وقت اداری روز چهار شنبه ۲۸ر۹ر۴۱ در قبال اخذ رسید بدفتر شهرداری تسلیم نمایند .

٦ـ پیشنهادات رسیده در ساعت ۱۰ صبح روز پنجشنبه ۲۹ر۹ر۴۱ در کمیسیون مربوطه با حضور آقای مهندس ناظر که دردفتر شهرداری تشکیل خواهند شد باز وقرائت خواهد شد .

۷ـ پیشنهاد دهندگان بایستی دارای صلاحیت کار و اطلاعات کافی داشته ونیز بایستی یکنفر مسئول مطلع بشهرداری معرفی نماید که درمدت کار در محل حضور داشته و نظارت نماید .

۸ـ پیشنهاد دهندگان باید پیشنهادات خود را در دو پاکت سر بسته بنام الف وب بشرح زیر : ۱ـ پاکت الف محتوی قبض سپرده یاضمانت نامه بانکی و سایر مدارك مالی وفنی و مدارك ماشین آلات خواهد شد و وزن غلطك از ٦ تن نباید کمتر باشد .

۲ـ پاکت ب محتوی برك پیشنهاد و طرح مشخصات و واحد بهاء وسایر مشخصات کار که همگی امضاء شده باشد تهیه و تسلیم دارد .

۹ـ در کمیسیون مناقصه ابتداء کلیه پاکات الف پیشنهادات رسیده باز و قرائت میشود چنانچه صلاحیت فنی و مالی هر یك از پیشنهاد دهندگان محرز باشد پاکت الف آنها نیز افتتاح خواهد شد .

۱۰ـ به پیشنهاد هائی که فاقد سپرده ویا ضمانت نامه بانکی بوده و همچنین به پیشنهادهائی که بعد از موعد مقرر برسد مطلقا ترتیب اثر داده نخواهد شد .

۱۱ـ مدت انجام کار از تاریخ امضاء و مبادله قرار داد مدت سه ماه خواهد بود .

۱۲ـ هرگاه برنده مناقصه از انجام معامله وعقد قرارداد خودداری نماید ودیعه‌او بنفع شهرداری ضبط خواهد شد وهمچنین سپرده نفر دوم برنده مناقصه تا عقد قرار داد با برنده نفراول مناقصه نگهداری میشود .

۱۳ـ پیشنهادات باید با رعایت قانون (منع مداخله درم عاملات دولتی و شهرداری) تسلیم شود.

۱٤ـ حضور پیشنهاد دهندگان در جلسه قرائت پیشنهادات آزاد شهرداری در رد یاقبول یك یاکلیه پیشنهادات مختار است .

۱۵ـ کلیه هزینه های آگهی مناقصه و مالیات و عوارض وسایر مخارج مربوطه بعهده برنده مناقصه میباشد .

۱٦ـ شهرداری مجاز است تا ماخذ ۲۵٪ از میزان مبلغ کل کار کسر یا اضافه نماید .

آ ـ ۲۷۶۱۲ رکفیل شهرداری جلفا ـ احمدی زنهز

برای عید نوئل و سال نو

ارفرانس هدایای شمارا (شیرینی ـ لباس حداقل ۳ کیلو) با ٤۰ در صد تخفیف بمقصد میرساند. این نرخها از ۱۰ آذر تا ۱۱ بهمن ٤۱ اعتبار دارند.

نرخ ارسال ازتهران بپاریس

(یابروکسل ـ آمستردام ـ فرانکفورت ـ دوسلدورف)

۳ کیلو = ۲۹٤ ریال

AIR FRANCE

برای ارسال بسته‌ها و کسب اطلاع ازنرخ سایر نقاط به: ارفرانس شماره ۳۰۷ خیابان شاهرضا تلفن ٦۷۹٦۳ـ ٦۷۹٦۲ (ساعت کار ۸ صبح تا ۱ بعداز ظهر و۵ تا۷ بعدازظهر) یابدفترمهرآباد تلفن ٦۵۷٦٦ شماره داخلی ٤ (ساعت کار ۸ تا ۱ بعدازظهر) مراجعه فرمائید.

کسب اطلاعات درشب

از ساعت ۷ ونیم بعداز ظهر تا ۸ صبح بوسیله تلفن ٦۵۷٦٦

ارفرانس بزرگترین خطوط هواپیمائی جهان

نکاتی از گزارش دبیرکل پیش‌آهنگی بحضور شاهنشاه

۶۸ هزار فرشته و ۳۵۱۵ شیر بچه

از سراسر کشور در رسدهای پیشاهنگی متمرکز شده‌اند ـ تعداد دختران پیشاهنك ۱۰۷۰۰ نفر و پسران پیشاهنك ۲۳ هزار نفر می‌باشد

صبح روز شنبه اعضای شورایعالی پیش آهنگی و هیئت مدیره انجمن طرفداران تربیت پیش آهنگی در کاخ اختصاصی‌بحضور شاهنشاه‌شرفیاب شدند در شماره های گذشته خبر مربوط به شرفیابی و بیانات شاهنشاه را چاپ کردیم ذیلا نکاتی ازگزارش آقای دکتر بنائی دبیر کل شورای عالی پیش آهنگی باطلاع علاقمندان میرسد .

در عین حال اینکه پیش آهنگی نه سال قبل ما از نظر اصول وهدف با پیش آهنگی امروز ما فرقی‌نکرده ولی از نظر کیفیت برنامه های همگانی و اختصاصی هریك ازمراحل فرق بسیار کرده و بطور مداوم چشمان با انصاف وتیز بین دستگاه اجرائی کار های انجام شده را ارزیابی کرده و در صدد رفع‌نواقص برآمده و برای تکامل آنها قدم برداشته است و گرچه در برنامه ها نواقص زیادی دیده میشود ولی میتوان ادعا کرد که به نسبت زمانی که پشت سر گذاشته‌ایم و مشکلات اجتماعی و اقتصادی که داشته‌ایم پیشرفتمان قابل ملاحظه بوده .

در تنظیم این برنامه ها بهیچوجه‌سعی نشده است که از برنامه های پیش‌آهنگی ممالك مترقی جهان تقلید گردد بلکه با مداقه کافی در برنامه های ممالك دیگر شرایط زمان و مکان تمایلات و امکانات مردم ایران بخصوص طبقه برزگر و زارع که اکثریت مردم مملکت ما را تشکیل میدهند در نظر گرفته و برنامه ها را متناسب با احتیاجات مردم ایران ترتیب داده‌ایم .

در مورد هدف پیش آهنگی ـ

در هدف عالی پیش آهنگی تغییر زیادی داده نشده ولی توجه مربیان را مکرر در مکرر به بهبود روحیه پیش آهنگی و ایجاد ملکات فاضله در جوانان جلب نموده و تاکید شده است که بکیفیت کار توجه بیشتری مبذول گردد .

در مورد برنامه ـ همانطور که در بالا معروض گردید برنامه های پیش آهنگی ثابت نبوده و مرتبا درآن تغییراتی داده‌شده وبخصوص تغییرات فاحشی در جهت حرکت و موادتعلیماتی شیربچگان‌بوجودآمده

در قسمت پسران ـ شیربچگان ـ در دو سال قبل مرحله شیربچگان پیش‌آهنك برنامه جدیدی بود و امروز در غالب شهرستان های ایران سرپرست و مربیانی تربیت شده موجوداست وتعداد کلیه‌شیربچگان امروزه بالغ بر ۳۵۱۵ است .

پسران پیش آهنك ـ مرحله پسران پیش آهنك نمو طبیعی خود را دنبال کرده و برنامه های آن مدارج تکمیلی خودرا طی می ـ نماید و تعداد افراد آن امروز بالغ بر ۲۳۰۰۰ است .

جویندگان و سیاران ـ در جویندگان و سیاران که در دوسال قبل مراحل تجربی اولیه خود را می پیمود امروز ا زنظر کیفیت‌قویترین مرحله پیش آهنگی‌را تشکیل‌میدهد و در حقیقت همانطور که میتوان شیربچگان را پایه پیش آهنگی شناخت سیاران را بایستی محصول و نتیجه پیش آهنگی دانست .

در دختران ـ فرشتگان ـ فرشتگان که مرحله اولیه پیش ـ آهنگی دختران راتشکیل میدهند در دو سال قبل وجود خارجی نداشت و امروز فعالیت خود رادرشهرستان های بزرك کشور در مراحل تجربی طی مینماید و تعداد آن بالغ بر ۶۸۰۰ است .

دختران پیشاهنك ـ در مرحله دختران پیش‌آهنك گر چه‌مشکلات اجتماعی ما زیاد است معذلك کیفیت کار پیش آهنگی در بین دختران بدلیل محدود بودن محیط وفعالیت های اجتماعی شان بهتر از پسران است و تعداد آنها امروز در کشور بالغ بر ۱۰۷۰۰ است .

تعداد پیشاهنگان روستائی ما در کشور بالغ بر ۱۷۳۸۰ نفر است . بنا بر این جمع کلیه‌پیشاهنگان که در دو سال قبل ۳۵ هزار نفر بود جمعا امروز ۶۰۲۹۶ نفر است .

مسابقات ـ

برای بالا بردن سطح معلومات‌فنی پیشاهنگان و ایجاد رقابت سالم و تشویق‌آنهاا زدوسال گذشته مسابقات پیش آهنگی شروع و در سال گذشته بین دختران ـ پسران و سیاران‌بطور علیحده بنحو مطلوبی مسابقات ـ پیش‌آهنگی صورت گرفت که نتایج‌آن بسیاررضایت بخش وامیدوار کننده بود .

پیشاهنگی هوائی ـ

اینك که برنامه سیاران در کشور پیشرفت قابل ملاحظه ای نموده‌است وقت آن رسیده که پیشاهنگی هوائی و سپس دریائی را که شرکت کنندگان آنرا سیاران تشکیل میدهند شروع کنیم .

پیشاهنگی دریائی ـ

با اخذ تماسی که با سازمان ـ پیشاهنگی انگلستان بعمل آمده‌قرار است در سال جاری یکی از مربیان مجرب و متخصص پیشاهنگی دریائی انگلستان‌برای مدت‌یکماه بایران‌آمده و در کلاسی که در بندر پهلوی‌تشکیل میگردد اولین کلاس هدایت مربیان پیش‌آهنگی دریائی را که از بین مربیان پیشاهنگی بنادر ایران‌انتخاب میکردند تشکیل دهیم .

وسائل و لوازم

وسائل منقول سازمان چه در مرکز و چه در شهرستانها باندازه ایست که بتوانند رفع حاجات ضروری فعلی را بنمایند

اردوگاهها ـ

علاوه بر منظریه که تاکنون قریب به ۳۷۰۰۰۰۰ ریال از بودجه ضعیف سازمان صرف تغییرات اساسی و تعمیرات آن شده است در پنج نقطه کشور محلهائی برای اردوگاههای ـ پیشاهنگی خریداری شده است .

لطفاً تلفن جدید شرکت ایران پیما را یادداشت کنید : ۵۸۶۷۹ ـ ۵۸۲۹۰

ایران پیما

آگهی شرکت تلفن

روزشنبه اول دیماه شماره تلفنهای منطقه واقع‌بین کوچه روحی خیابان شهباز کوچه یخچال وخیابانهای ری و ایران تغییر پیدا خواهد کرد و ممکن است درنتیجه برگردان کابل اختلالاتی بمدت دو روز درکار تلفنهای منطقه مزبور روی دهد .

آ ـ ۲۷۶۰۰ ۱ ـ ۲ شرکت سهامی تلفن ایران

از فردا صبح در سینماهای

پلازا ـ ایفل

بعد از موفقیت فیلم «نوشته برباد» اینك شاهکار دراماتیك دیگری با ستارگان اول همان فیلم

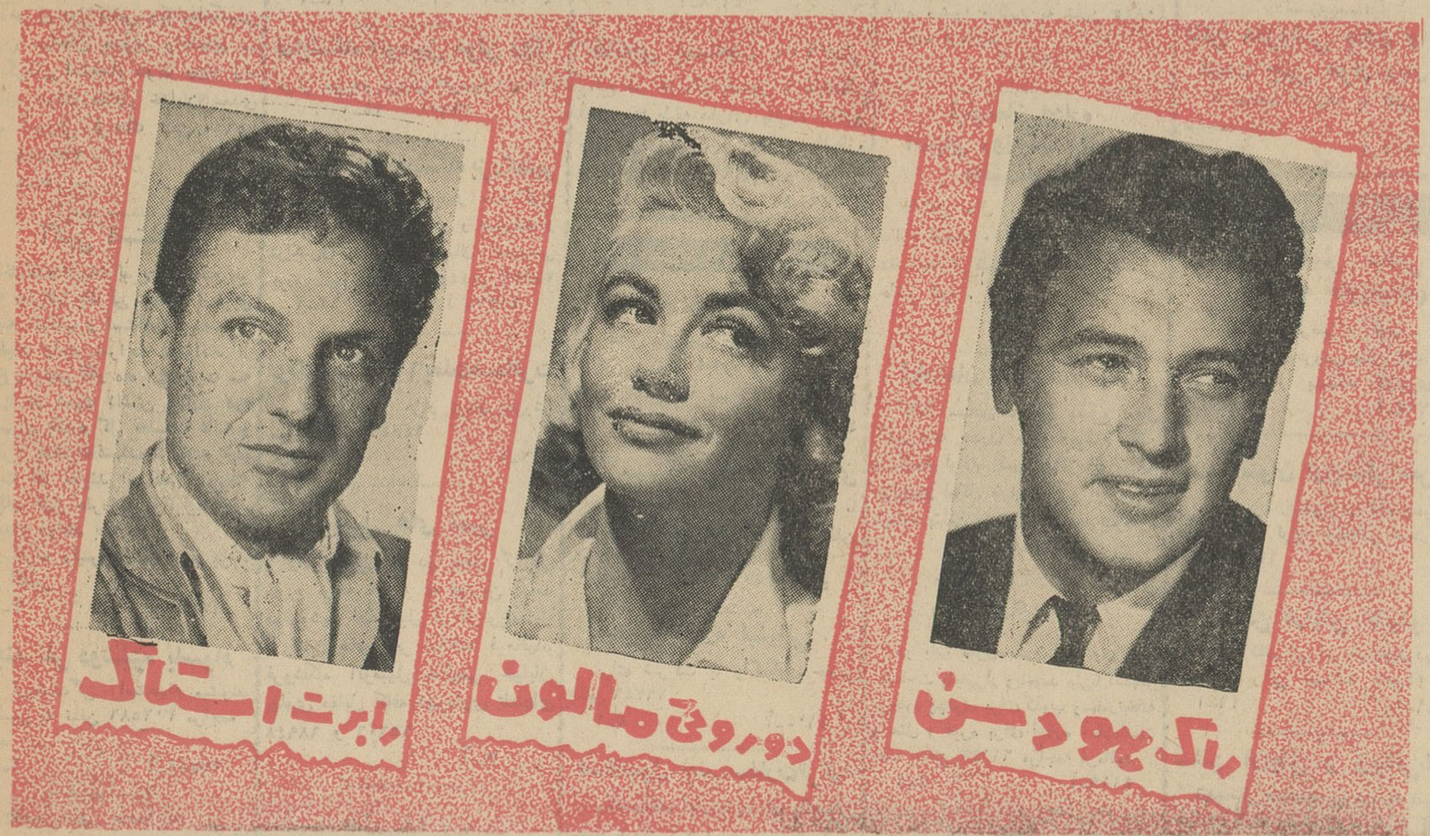

در فیلم مؤثر و پرهیجانی که ازنوشته نویسنده معروف امریکا «ویلیام فاکنر» تهیه شده است

داستانی عمیق وگیرا در قالب یک فیلم جالب و پرهیجان

غروب ستارگان

«فرشتگان رحمت»

سینماسکوپ

دوبله فارسی

اطلاعات برای جوانان

برای شرکت در مراسم بازیهای المپیك ۱۹۶۴

۲۲ هزار تن اطاقهای هتلهای ژاپن را رزرو کرده‌اند

توکیو ـ یونایتد پرس ـ سندیکای مدیران هتل در توکیو اعلام نموده است که تاکنون بیست و دوهزار تن از مردم بیست و چهار کشور مختلف بمنظور شرکت در مراسم بازی های المپیك اطاق های هتل هارا رزرو کرده‌اند بازی های المپیك آینده از ۹ تا ۲۵ اکتبر ۱۹۶۴ در توکیو انجام خواهد گرفت هم اکنون کلیه اطاق های هتل های آن شهر توسط مردم چهار گوشه دنیا رزرو شده است بیش از سی هزار تن از مردم جهان در هنگام برگزاری بازی های المپیك قصد مسافرت به توکیو را دارند در حالی که هتل ها ومسافر خانه های توکیو واطراف‌آن‌فقط‌گنجایش سیزده هزار تن را دارند .

تاکنون بیش از همه مردم آمریکا آلمان ، زلاند نو ، انگلستان ، کانادا، هلند وایتالیا تصمیم به مسافرت به توکیو گرفته واطاق های هتل های آن شهر را رزرو کرده‌اند .

«فرانس‌سوار»

مکزیکو ـ خبر گزاری فرانسه ـ ۹دسامبر ـ کمیته ملی المپیك‌مکزیك روز قبل پایتخت آن کشور را به عنوان کاندیدای برگزاری بازی های بین المللی المپیك ۱۹۶۸ به کمیته ملی المپیك معرفی کرد .

کمیته ملی المپیك مکزیك اطلاع‌داده است که در پایتخت آن کشور کلیه تاسیسات لازم برای برگزاری بازی های المپیك وجود دارد .

لیون ـ خبرگزاری فرانسه ـ ۴ دسامبر شهر لیون واقع در فرانسه از طرف کمیته ملی المپیك فرانسه به عنوان کاندیدای برگزاری مراسم بازی های المپیك سال ۱۹۶۸ تعیین شده است .

شهر مزبور که سومین شهر فرانسه بشمار میرود و دارای یك استادیوم دوهای میدانی و فوتبال به گنجایش نودو پنج هزار تن ، یك کاخ ورزش که سالنی به گنجایش ۱۵۰۰۰ نفر دارد، میباشد .

ضمنا استادیوم قایق رانی آن‌نیز میتواند سی هزار تماشاچی رادرخود جای دهد .همچنین اکنون سرگرم تهیه استخر شنا و محل‌سرپوشیده‌ای برای‌انجام‌مسابقات کشتی‌وژیمناستیك به‌گنجایش ده‌هزارتماشاچی‌میباشند ضمنا کمیته ملی المپیك فرانسه‌طرح تهیه یك دهکده المپیك رانیزتهیه نموده است که دارای ده کیلو متر عرض و بیست کیلو متر طول خواهد بود. بنای دهکده مزبور لااقل دو سال وقت لازم خواهد داشت .ضمنا ازاکنون تاسال ۱۹۶۸ هتلی با۱۵۰۰ اطاق و۴۰۰۰ تختخواب درلیون‌بوجود آمده ،آماده پذیرائی از مهمانان خارجی خواهد بود .

تشکیل کلوپ حقوقی درکانون‌دانشجویان

بطوریکه خبرنگار دانشگاهی ما اطلاع میدهد. در کانون دانشجویان با همکاری عده‌ای از دانشجویان دانشکده حقوق یك کلوب حقوقی تشکیل شده است.

در جلسه افتتاحیه این کلوب آقای دکتر عمید رئیس‌دانشکده حقوق پیرامون (حق ـ قانون ـ شخصیت) بیاناتی ایراد کرد وآقای دکتر متین دفتری در باره دادگستری مشروحا سخن گفت:

منظور از تشکیل این کلوب آشنائی دانشجویان با مطالب حقوقی است ودر ضمن امکان بحث وانتقاد در موضوعهای‌مختلف حقوقی را بدانشجویان خواهد داد.

کلوب حقوقی کانون دانشجویان زیر نظر آقای حشمتی رضوی اداره میشود و آقایان رفیعی ،محسنی ،وطنی ،مولوی ومنفرد باوی همکاری مینمایند.

اعضای سفارت‌آلمان وعراق در باشگاه جعفری

بعد از ظهر روز پنجشنبه مجلس جشنی‌در محل‌باشگاه ورزشی‌جعفری برپا بود .

در این مراسم اعضای سفارت آلمان و عراق‌ارباب جراید وآقایان مهندس روحانی مدیر عامل‌سازمان آب ، بهزادی مدیر کل شهرداری، سرتیپ رکنی‌فر رئیس دبیرستان نظام شرکت داشتند.

ابتدا سبد گلی از طرف سفارت آلمان به باشگاه جعفری اهداء گردید و سپس ورزش باستانی انجام گردید در این موقع آقای جعفری‌مدیر باشگاه مطالبی‌پیرامون ورزش اظهار داشت و هدایائی به آقایان مهندس روحانی ، بهزادی و سرتیپ رکنی فر داده شد.

کنسرت باشکوه هنرمندان آماتورکشور

با اجازه رسمی اداره نمایشات

ساعت ۹صبح روز چهارشنبه بیست ویکم آذرماه در سینما چارلی

محل فروش بلیط :

۱ـ گیشه‌سینماچارلی ۲ـ فروشگاه ارك مقابل فروشگاه فردوسی ۳ـ فروشگاه‌رزمقابل فروشگاه فردوسی ۴ـ مغازه برلیان نادری ۵ـ مبل گلکار خیابان شاهپور ۶ـ لبنیات ناصری ـ جنب انتظام .

از دارندگان تەچك بلیط های سینما دنیا خواهشمند است ساعت۹صبح روز چهارشنبه به سینما چارلی‌تشریف بیاورند .

آ ـ ۲۷۵۷۰

نیازمندیها و آگهی‌های کوچك

استخدام

یك نفر بانوی خدمتگذار
مورد احتیاج است طالبین صبح و عصر بشماره ۴۳۴۵۶ مذاکره نمایند
آ ـ ۴۰۷۸ ۱ـ۳

آگهی استخدام متخصص رنگرزی
یکنفر متخصص رنگرزی باتجربه که حد اقل پنجسال در کارخانجات پارچه بافی کار کرده باشد موردنیاز است واجدین شرایط میتوانند روز هاازساعت ۹تا ۱۲ به تلفن شماره ۳۶۴۱۴ مراجعه نمایند .
آ ـ ۱۷۳۴۳ ۱ـ۳

استخدام راهنمای جهانگردان
کسانیکه آشنائی مختصر بزبان انگلیسی دارند میتوانند بعداز سه‌ماه کارآموزی در کلاس مکالمه‌انگلیسی کانون سیاحان بعنوان راهنمای ـ جهانگردان استخدام شوند چهار راه دروازه دولت مقابل خیابان سعدی جنب آموزش فرهنك تلفن۷۵۶۴۰۸ تلفن ۷۵۶۴۰۸
۴۱۲۰ـ۱ ۱ـ۳

آگهی استخدام
دانشکده ادبیات تبریز برای‌تدریس رشته جغرافیا یك تن دانشیار ازطریق مسابقه انتخاب و استخدام مینماید . داوطلبان واجد شرایط میتوانند از تاریخ پانزدهم آذر ماه ۴۱ لغایت سه ماه با در دست داشتن مدارك لازم در تهران باداره کل تعلیمات عالیه و در تبریز بدفتر دانشکده ادبیات‌مراجعه و ثبت نام نمایند استخدام پذیرفته شدگان طبق مقررات موکول‌باجازه استخدام خواهد بود .
از طرف رئیس دانشگاه تبریز . دکتر افقهی
آ ـ ۲۷۴۷۸ ۱ـ۳

چند نفر دوشیزه باسواد
جهت فروشندگی استخدام میشوند داوطلبین به تلفن ۳۰۲۵۸۶ مراجعه نمایند
آ ـ ۲۷۵۴۴ ۱ـ۲

حسابدار باسابقه
آشنا بحسابداری شرکتها معاف‌از خدمت نظام برای تمام وقت استخدام میشود .
بکارخانه لباس شویی برف تلفن ۷۹۱۲۲۲ مراجعه فرمائید
آ ـ ۱۷۴۸۳

یکنفر بانو یادوشیزه
باسواد که بتواند در محل کار خود سکونت‌نمایدبرای‌کارهای‌آزمایشگاهی وپیشخدمتی با حقوق مکفی‌استخدام میشود داوطلبان از ۶ تا ۸ بعد از ظهر به ۶۸۱۵۶ تلفن نمایند .
آ ـ ۱۷۵۶۵

موسسه داروئی آمریکائی
نیازمند به استخدام یکنفر Celes-Manager میباشد مشخصات کامل خود را به صندوق پستی۱۷۴۷ ارسال نمائید .
آ ـ ۱۷۵۷۱

بیکنفر آموزگارزن نیازمندیم
خیابان شمیران ـ خیابان شادمان دبستان سپهر تلفن ۷۲۵۰۷
آ ـ ۱۷۵۶۹

جویای کار

جوانی ۲۵ ساله چندین‌سال
سابقه سر آشپزی در موسسات خارجی جویای کار در هر جا میباشدطالبین با تلفن ۶۰۵۷۰ و ۶۸۱۹۱ مکالمه نمایند .
۴۱۲۴ـ۱

راننده دارای گواهینامه ۲
همگانی جویای کار است تلفن۲۰۷۵۷
آ ـ ۱۷۵۶۷ ۱ـ۳

راننده پایه یکم باسواد
که معافی دارد جویای کار است بتلفن ۲۰۲۱۷ مراجعه فرمایند
آ ـ ۱۷۵۵۷

تلفنهای اطلاعات

مرکز تلفنخانه از ۳۰۰۱۱تا۳۰۰۱۹
سرویس اقتصادی ۳۰۴۵۹۱
سرویس حوادث ۳۰۳۵۶۹
مجله اطلاعات هفتگی۳۰۴۸۷۸
مجله اطلاعات بانوان ۶۹۷۱۵
مجله اطلاعات کودکان ۳۰۳۳۱۳
مجله الاخاء (عربی) ۳۱۰۸۹
سازمان شهرستانها ۳۱۵۳۲
شعبه آگهی‌ها ۳۰۳۶۳۳
نیازمندیها ۳۱۵۳۳

فروش اتومبیل

بازرگانی امیرکبیر
اتومبیل دلخواه شما را تهیه یا معاوضه مینماید مقابل کوچه میرزا محمود وزیر تلفن ۵۸۱۴۹۹ مرتضوی یزدی
آ ـ ۳۷۸۹ ۱ـ۲۶

بازرگانی شادمان
محل‌خریدوفروش انواع‌اتومبیل۷۱۹۶۰
آ ـ ۳۸۶۶ ۱ـ۲۶

فروشگاه جبهه‌دار
اتومبیل و لاستیك های کهنه‌شما را بعنوان پیش بها قبول و بجای آن اتومبیل و لاستیك های نوتحویل میدهد سپه نرسیده به باغشاه۶۱۰۰۲
۴۰۱۲ـ۱ ۱ـ۲۶

نمایشگاه اتومبیل مولن روژ
مرکز خریدو فروش اتومبیل۷۵۶۵۵۱
آ ۳۹۱۰ ۱ـ۱۵

فروشگاه ونمایشگاه بزرگمهر
فروشنده و خریدار همه گونه اتومبیل مرسدس بنز و شورلت و فولکس‌واگن و اتومبیلهای کورسی بوذرجمهوری‌نو تلفن۵۴۴۵۵و ۲۸۳۳۲
آ ـ ۴۰۳۷ ۱ـ۱۲

فولکس‌واگن ۶۱ بعلت‌مسافرت
به مبلغ ۱۳ هزار تومان بفروش میرسد تلفن ۶۴۵۴۲
آ ـ ۱۷۳۸۵ ۱ـ۲

اتومبیل های تمیز
رادر منزل یا در محل کارتان سریع بوجه نقد و به بهترین قیمت میفروشیم لطفا قبل از هرنوع‌معامله با تلفن های زیر مکالمه فرمائید. فروشگاه اتومبیل حکیمی خیابان پهلوی مقابل کافه شهرداری تلفنهای ۶۸۹۴۸ و ۶۵۶۰۶
آ ـ ۳

مدل ۵۸
بنز ۲۱۹ ترانزیت فروشی ۵۴۴۵۵
آ ـ ۴۱۳۰

کارخانه‌سپرسازی سوپرمجهز بپرس آخرین‌سیستم ۵۱۱۶۸

آگهی فروش اتومبیل
سفارتکبرای کشور های متحده آمریکا اتومبیلهای زیر را از طریق مزایده بوسیله پیشنهاد های مهر و لاك شده برای فروش عرضه میدارد:
پارتی شماره ۱ ـ یکدستگاه‌وانت ویلیز مدل ۱۹۵۷
پارتی شماره ۲ـ یکدستگاه‌فورد باری (۴) تن مدل ۱۹۵۷
پارتی شماره ۳ ـ یکدستگاه‌فورد باری (۴) تن مدل ۱۹۵۷
پارتی شماره ۴ ـ یکدستگاه فولکس واگن استیشن مدل ۱۹۵۸
پارتی شماره ۵ـ یکدستگاه‌فورد سواری مدل ۱۹۵۸
پارتی شماره ۶ ـ یکدستگاه فورد سواری مدل ۱۹۵۸
پارتی شماره ۷ ـ یکدستگاه فورد سواری مدل ۱۹۵۸
پارتی شماره۸ ـ یکدستگاه‌شورلت سواری مدل ۱۹۵۸
پارتی شماره ۹ یکدستگاه فورد سواری مدل ۱۹۵۸
پارتی شماره ۱۰ ـ یکدستگاه‌فورد سواری مدل ۱۹۵۸
پارتی شماره ۱۱ ـ یکدستگاه جیپ ویلیز مدل ۱۹۵۷
پارتی شماره ۱۲ ـ یکدستگاه‌فورد سواری مدل ۱۹۵۹
پارتی شماره ۱۳ ـ یکدستگاه‌فورد سواری مدل ۱۹۵۹
پارتی شماره ۱۴ ـ یکدستگاه ویلیز کاری ال مدل ۱۹۶۰
پارتی های فوق را میتوان در روز های دوشنبه ۱۹ و سه شنبه ۲۰ و چهارشنبه ۲۱ و پنجشنبه ۲۲ آذرماه بین ساعت ۸ صبح تا ساعت ۴ بعداز ظهر در گاراژ سفارت امریکا رویت نموده پیشنهاد های واصله روز شنبه ۲۴ آذر ۱۳۴۱ ساعت ۱۰ صبح باز خواهند شد .
آ ـ ۲۷۲۱۴ ۱ـ۳

۲ یار تلفن ۴۱۱۶۹
آژانس ۲۴ ساعته اتومبیلهای کرایه‌ای

مستغلات

نارمك ـ تهران‌پارس ـ تهران‌نو بازرگانی امینی ۷۹۰۰۹۰

فروشندگان شمال شهر
چند باب منزل شمالی و جنوبی خریداریم باتلفن ۷۰۴۱۶ مذاکره فرمائید
آ ـ ۴۰۸۰ ۱ـ۵

قبوض دولتی املاك را
با مستغلات وخانه‌ای شهری مبادله مینمائیم شاهرضا روبروی سینما رویال آژانس رایت ۳۱۸۵۳ ـ ۳۲۹۷۱
آ ـ ۴۱۰۸

خانه‌ای بمساحت ۲۱۰۰متر
واقع در خیابان پاستور با ساختمان قدیمی ۳ طبقه دارای پانزده اطاق‌و سالن برای فروش‌یا معاوضه یااجاره موجود است تلفن ۴۳۹۴۹
۲۷۳۸۶ـ۱ ۱ـ۳

واگذار میشود

در بهترین نقطه نادری
آپارتمانی لوکس مخصوص سالن آرایش وگذار اجاره یا شرکت می پذیرد ۹الی ۱۰ صبح تلفن ۴۷۲۷۴
۴۱۲۵ـ۱

در بهترین نقطه‌شاه‌ونادری
دو باب مغازه و سه زیر زمین با تلفن وبرق ساعتی واگذار میشودبتلفن ۴۲۳۵۶ مراجعه فرمائید
آ ـ ۴۱۱۷ ۱ـ۶

نیمباب مغازه لبنیاتی
برای شرکت یا واگذاری حاضر تلفن ۲۶۷۴۶
آ ـ ۴۱۰۴ ۱ـ۴

اسلامبول جنب‌سفارت‌ترکیه
یکدستگاه آپارتمان‌دارای یك‌سالن بسیار بزرك که برای هر نوع کار مرغوب است واگذار میشود تلفن ۳۸۳۲۳
۴۱۲۲ـ۱ ۱ـ۶

بفروش میرسد

بعلت مسافرت یکبابخانه
با برق و آب و حمام بدون واسطه بفروش میرسد چهار راه سیدعلی از خانقاه وارد خیام کوچه مشیراعظم کاشی آبی شماره ۶
۱ـ۳

فرصت مناسب
فروش خانه باقساط حتی‌تاپنجسال تعدادی خانه نوساز محکم لوکس که همگی دارای هال ـ ایوان ـ حیاط کوچك ولی زیبا باحوض کاشی‌آبی و فواره ـ حمام باوان ـ لوله‌کشی ـ برق دائم ـ آشپزخانه تمیز ومدرن ـ پنجره آهنی ـ در ورودی اتومبیل رو آهنی میباشدواقع درخیابانهای‌اسفالته بقیمت های بین ۴۵ تا ۷۰ هزارتومان باشرائط بسیار سهل بشرح زیر به فروش میرسد .
۱ـ خانه های دو طبقه ـ ۵ اطاقه و ۲۲۵ متر زمین باحداقل ۱۰ هزار تومان پیش قسط و بقیه‌باقساط حداکثر ۵ سال بابهره نازل .
۲ـ خانه های یکطبقه سه اطاقه و ۱۸۰ متر زمین باحداقل ۱۸ هزار تومان پیش قسط و بقیه حداکثر به اقساط چهار سال بابهره معتدل .
۳ـ خانه های یکطبقه سه اطاقه و ۳۰۲ر۵ متر زمین باحداقل ۲۳ هزار تومان پیش قسط و بقیه حداکثر به اقساط ۳ ساله بابهره معتدل .
۴ـ خانه های یکطبقه چهار اطاقه و ۲۲۵ متر زمین با حداقل ۲۵ هزار تومان پیش قسط و بقیه حداکثرباقساط ۳ ساله بابهره معتدل .
طالبین همه‌روزه صبح و عصر حتی تعطیلات برای دیدن خانه ها ومذاکره و اطلاع از جزئیات به آقای صدری به نشانی تهران پارس ـ خیابان رشید (جنب قپان) دفتر ساختمان قطعه۲۸ تلفن ۷۹۱۷۳۵
یاروزهای غیر تعطیل در ساعات اداری صبح و عصر درشمیران‌به آقای قنبری خیابان ویلا شماره ۶۳ تلفن ۴۰۶۲۰ ـ ۴۲۲۶۰ مراجعه یا مکاتبه فرمایند .
آ ـ ۲۷۳۷۶ ۱ـ۴

صاحب‌امتیاز و مدیر مسئول: عباس مسعودی
جای اداره خیابان خیام چاپخانه اطلاعات

اجاره داده میشود

اجاره داده میشود
خانه بزرك نوساز بمساحت ۱۲۰۰متر دارای ۱۶ اطاق با تمام وسایل آب و برق‌و تلفن خیابان دلگشا ـ خیابان کرمان : تلفن ۵۷۸۳۹
آ ـ ۱۷۵۴۱ ۱ـ۳

یکدستگاه آپارتمان چهار
اطاقه بزرك مناسب برای محکمه‌وشعبه بانك‌و سکونت باجاره داده میشود خیابان دانشگاه پلیس مقابل برج زندان بنگاه قصر مراجعه فرمایند
آ ـ ۱۷۴۹۳ ۱ـ۲

محل مناسب برای بانك
که حدود آن بانکی تاسیس نشده و در خیابان آذربایجان دربست باجاره داده میشود طالبین به تلفن ۴۰۸۴۵ مراجعه فرمایند
آ ـ ۴۱۲۱

آپارتمان اجاره انتهای روزولت مقابل دانشگاه نظامی
۳اطاق هال وان دئوترم وسایر لوازم قیمت ۴۵۰ تا ۴۰۰ تومان از ۵تا ۹بعد از ظهر تلفن ۳۰۳۰۶۰تماس حاصل شود .
۴۱۰۶ـ۱

آپارتمان طبقه دوم جنوبی
کاملا مستقل ۵ اطاق وسیع باهال آشپزخانه مدرن حمام دیوترم تلفن و کلیه لوازم کمی بالاتر از سینما مولن‌روژ اوائل خیابان نیرو اجاره‌داده میشود بتلفن ۷۲۱۵۸ مراجعه شود
آ ـ ۴۱۲۳

اجاره
دو باب منزل مدرن پهلوی هم بمساحت پنجهزار وپانصد متربا استخر برجاده پهلوی برای‌کلوپ وسفارتخانه و هتل و غیره برای اجاره آماده‌است لطفا بتلفن ۶۱۱۳۳ مراجعه فرمائید
آ ـ ۴۱۱۹ ۱ـ۲

اجاره
یك فروشگاه شامل دوباب مغازه وزیر زمین با آب و برق و تلفن در خیابان شمیران بالای سه‌راه زندان باجاره واگذار میشود .
به تلفن شماره ۸۵۲۵۰۰ مراجعه شود
آ ـ ۲۷۲۶۸ ۲ـ۲

معاملات پول

تومانی دوشاهی‌و نیم‌مستقیما
باسندمالکیت مراجعه فرمائید ۷۳۲۴۲
آ ـ ۳۹۷۶ ۱ـ۲۶

از ده هزار الی یکمیلیون تومان
در مقابل مبیع ارزنده نیازمندیم ۷۳۲۴۲
آ ـ ۳۹۷۵ ۱ـ۲۶

چندین‌فقره‌پول شرطی بزرك
در برابر املاك شاهرضا با سودمناسب مورد نیاز است شاهرضا روبروی‌سینمارویال آژانس رایت۳۱۸۵۳ـ۳۲۹۷۱

از ده هزار تا یك میلیون تومان پول جهت مبیع شرطی لازم است تلفن ۶۹۳۳۷
آ ـ ۴۱۱۱ ۱ـ۱۰

پول تومانی ۳ شاهی
مستقیما باسند مالکیت مراجعه‌فرمائید تلفن ۶۹۲۲۷
آ ـ ۴۱۱۲ ۱ـ۱۰

باسند مالکیت مراجعه فرمائید
پول موجود است
شاهرضا روبروی سینما رویال آژانس رایت تلفن : ۳۱۸۵۳ـ ۳۲۹۷۱
آ ـ ۴۱۰۷

تقویم اطلاعات

دوشنبه ۱۹ آذر ۱۳۴۱
دوشنبه ۱۲ رجب ۱۳۸۲
دوشنبه ۱۰ دسامبر ۱۹۶۲
اذان صبح ساعت ۵ و ۲۳ دقیقه
طلوع آفتاب ساعت ۶ و ۵۸ دقیقه
غروب آفتاب ساعت ۴ و ۴۵ دقیقه

معاملات تلفن

فیش تلفن خریداریم ۵۳۸۴۰

تلفن باقساط فروشنده‌ایم ۵۶۳۲۹

تلفن نقد خریداریم ۵۳۸۴۰

تلفن ۲ و ۵ خریداریم ۵۶۳۲۹
آ ـ ۲۴۴۱۲

شماره تلفن باقساط فروشنده‌ایم ۲۳۰۳۰
آ ـ ۴۰۴۶ ۱ـ۸

شماره تلفن نقدا خریداریم۵۳۰۳۰
آ ـ ۴۰۴۵ ۱ـ۸

تعمیرات تلفن‌پذیرفته میشود ۲۳۰۳۰
آ ـ ۴۰۴۵ ۱ـ۸

تلفن ۸فروشی بدون واسطه قیمت چهل هزار ریال
از ساعت ۱۷ـ۱۸ به تلفن۳۴۳۳۹ مراجعه نمایند .
آ ـ ۱۷۴۷۳ ۱ـ۲

سالن مد و آرایش

سالن ارایش گیلانی (شعبه خاورمیانه)
میزانپلی ـ فرتنی ـ کوپ ـ رنك مو ـ توالت عروس تلفن ۷۵۷۸۲۳ خیابان شهناز ایستگاه کلانتری
آ ـ ۳۷۲۷ ۱ـ۳۰

مسیوآنتوان آرایشگر معروف
در سالن آرایش ژان کاتینوخیابان بهجت آباد کوچه حلخالی شماره ۴ تلفن ۶۱۸۶۹

سالن آرایش کاتینو
زیر نظر آقای الی در خیابان‌فردوسی آماده پذیرائی میباشد تلفن۶۴۳۲۳
آ ـ ۳۹۹ ۱ـ۲۶

سالن آرایش و زیبائی‌خیام
تحت‌نظر متخصصین دیپلمه انتهای خیابان اردیبهشت پارك خیام کاشی ۸۲ تلفن ۷۵۷۷۹۲
آ ـ ۴۰۸۱ ۱ـ۸

آموزشگاه آرایش یلدا
با امتیازرسمی وزارت فرهنك‌هنرجو میپذیرد ضمنا برای آشنائی بیشتری با بانوان محترمه میزانپلی و کوتاه کردن موی سر در این آموزشگاه تا بیستم آذر مجانی است مجسمه ۲۴ اسفند تلفن ۴۵۷۷۱
آ ـ ۴۱۱۳

گم شده

چکهای شماره ۷۰۱۵۰۵
الی ۷۰۱۵۲۱ و دو برك چك بشماره ۷۰۱۵۲۳ ـ ۷۰۱۵۲۴ بانك صادرات شعبه خیام سفید و بدون امضاء از حساب جاری شماره ۲۱۲۷ در تاریخ ۱۵ر۷ر۴۱ مفقود شده از درجه اعتبار ساقط است .
احمد مومن زاده
آ ـ ۱۷۵۰۷

پاداش بزرك برای‌تحویل‌سك
اسپانیول‌برنك قهوه‌ای وسفید دارای قلاده که در حوالی دروس ـ رستم آباد گم‌شده . از یابنده تمنا میشودبشماره تلفن ۸۶۱۹۹ اطلاع دهد .
آ ـ ۱۷۴۶۷ ۱ـ ۳

مژدگانی
مدارك تحصیلی اینجانب حجت‌اله صوفی سیاوش روز ۲۰ آبان درتاکسی جامانده است از یابنده تمنی دارم بتلفن ۶۳۷۴۴ اطلاع داده و مژدگانی دریافت دارد
آ ـ ۱۷۵۴۷

ازدرجه‌اعتبار ساقط است
دو قطعه سفته بسر رسید ۵ر۱۲ر۴۱و۶ر۱ر۴۲ هر یك‌بمبلغ۲۰ هزار ریال بامضاء قاقیك‌گریگوریان وظهرنویس احمد مصطفا ئیان در تاریخ ۱۴ر۹ر۴۱ مفقود گردیده از یابنده تقاضا داردسفته های مزبوررا به تجارتخانه قاقیك گریگوریان‌در بازار کفاشها سرای شکروی تسلیم و حق‌الزحمه دریافت دارند .
ضمنا هر گاه سفته های نامبرده نزدبانکها و صرافها و اشخاص‌دیگر ابراز شود از درجه اعتبار ساقط‌بوده و ارائه دهنده مورد تعقیب جزائی قرار خواهد گرفت .
آ ـ ۱۷۵۶۳

آگهیهای متفرقه

جرثقیل جاسب
تلفن ۲۷۸۱۸و۲۵۷۶۳
آ ـ ۳۹۳۶ ۱ـ۲۶

کارگاه فنی بدیع
سازنده انواع درب‌های پروفیله ، آهنی و فلز کاری ساختمانی بانازلترین قیمت در اسرع وقت . نشانی قلهك ـ دوراهی یخچال تلفن ۸۵۱۱۵۳
آ ـ ۳۷۶۶ ۱ـ۲۶

جرثقیل توکل
میدان شاه تلفن ۵۵۸۲۸ـ۶۹۱ ۵
آ ـ ۳۷۱۱ ۱ـ۲۶

سشوار کادوس
فروشگاه کادوس تلفن ۴۴۵۷۷
آ ـ ۳۸۱۱ ۱ـ۳۰

قابل‌توجه آقایان‌مهندسین مبل سازان ودکورسازان
قبل از خرید هرنوع تخته سه‌لائی نئوپان ـ فورمیکا ـ چسب وغیره‌رجوع باین فروشگاه بنفع شما است . آدرس‌خیابان سپه چهار راه پهلوی اول امیریه پلاك ۴۰۱ فروشگاه‌امید تلفن ۶۵۸۳۹
آ ـ ۳۴۴۰ ۱ـ۳۰

لطفا توجه فرمائید کریستالهای دست اول
پنجاه مدل‌از محصولات ۳۶ کارخانه کریستال آلمان را گلچین کردهایم و اگر از قیمت آن راضی نبودید پول تاکسی دو سره شما را تقدیم میکنیم بازار تیمچه حاجب‌الدوله تجارتخانه حبیب صاحبی تلفن ۲۸۸۴۲ اهالی محترم‌شهرستانها‌ازما کاتولوك‌بخواهید
آ ـ ۴۱۰۹

بهترین انواع نهال
سیب و کیلاس پیوندی تحویل ادرس شما تلفن ۷۱۸۱۶ عصر ها ۴ تا ۷
آ ـ ۱۶۵۹۱ ۱ـ۶

یك حراج رقابت‌ناپذیر
کلیه صفحات خارجی چهار آهنك‌و ایرانی را به نصف قیمت بمعرض حراج گذارده میشود ضمنا آلبوم های خارجی که قبلا از ۲۵۰ ریال تا ۱۶۰ ریال بوده بمبلغ ۸۰ ریال و آلبوم هائی که قبلا ۱۰۰ ریال بوده بمبلغ ۵۰ریال بفروش‌میرسدآپولون منوچهری مقابل کوچه ژاندارك ـ تلفن ۳۰۲۷۲۰
آ ـ ۵۶۲۳ ۱ـ۳

برای تهیه هرنوع شیرینی دلخواه ایرانی و فرنگی‌وکیك جهت جشن های عروسی و تولد به
کافه قنادی کام
مراجعه فرمائید چهل‌متری نواب میدان محمدرضاشاه تلفن ۶۸۲۱۰
آ ـ ۴۱۰۵ ۱ـ۵

ماشینهای جوجه کشی و لوازم‌مرغداری قیمت مناسب فروشی تلفن ۲۶۷۴۲
آ ـ ۴۱۰۳ ۱ـ۴

برنامه فارسی رادیو دهلی
رادیو دهلی برنامه فارسی خودرا همه روزه بشرح زیر پخش میکند :
صبح‌ها ساعت هفت و ربع تا هفت و نیم بر روی موج ۲۵ر۶۱ و موج ۱۹ر۷۵ برابر با ۱۱۷۱۵ و ۱۵۱۹۰ کیلو سیکل در ثانیه .
عصرها ساعت هفت و چهل و پنج بمدت یك ساعت (باستثنای شنبه ها) بر روی موج ۴۱ر۵۲ و موج ۳۰ر۹۹ برابر با ۷۲۲۵ کیلو سیکل و ۹۷۸۰ کیلو سیکل .

دوزندگی وین ـ شاهرضا (روبروی ایرانشهر) تلفن ۳۷۳۵۰
آ ـ ۴۱۰۲ ۱ـ۶

آموزشگاههای فنی و فرهنگی

آموزشگاه دخترانه و پسرانه‌خزائلی شاه آباد کوچه ظهیرالاسلام
آ ـ ۳۷۸۸ ۱ـ۲۶

کلاس سنتور ملك
برای کلیه سازها شاگرد میپذیرد تلفن‌جدید ۷۵۶۷۰۲
آ ـ ۳۷۰۶ ۱ـ۳۰

کودکستان‌ودبستان شفیع
اولین پانسیون شبانه روزی‌برای کودکان و دانش‌آموزان پسر و دختر و دوشیزگان دانشجو شاهرضا پمپ بنزین خیابان مشتاق تلفن۴۰۳۰۱ـ ۴۷۲۸۴
آ ـ ۳۹۷۴ ۱ـ۳۰

آموزشگاه خیاطی فروغ
بامتد گرلاوین برای دوره جدید نامنویسی میکند تلفن ۶۶۵۰۱
آ ـ ۴۰۸۵ ۱ـ۱۰

در آموزشگاه کشور
ماشین نویسی فارسی ـ لاتین‌شهریه صد ریال خیام مقابل پارك شهر
آ ـ ۴۱۱۴

درس خصوصی انگلیسی
خانمها ـ آقایان ـ محصلین‌واطفال محترم میتوانید انگلیسی را با تلفظ صحیح ـ گرامر ساده بهترین متد برنامه مخصوص و بسیار سودمند پلی‌کپی شده درنزد آقای پطرسیان تحصیل نموده و در کوتاه‌ترین مدت بخوبی صحبت نمایید‌همچنین‌تدریس نامه‌نگاری عادی و تجارتی نام‌نویسی از ساعت ۵ خیابان حافظ بالای‌چهار راه‌عزیزخان جنب‌کوچه ایرج‌پلاك۲۸۲

ماشین‌نویسی‌ربانی‌شاه‌آباد
آموزشگاه مورد اعتماد تلفن۲۷۱۳۵
آ ـ ۴۰۷۰ ۱ـ۵

تدریس زبان فرانسه و انگلیسی
توسط یك خانم اروپائی ازساعت ۲الی ۵ بعد از ظهر بالای سه راه زندان خیابان میراشرافی پلاك ۶۴ مراجعه فرمائید .
۱۷۳۵۹۲ ۱ـ ۳

تدریس زبان انگلیسی
زیر نظر استاد با تجربه وتحصیل کرده از کشور امریکا از ساعت ۴ الی ۸بعد از ظهر باین شماره۶۸۲۱۹ تماس‌بگیرید .
آ ـ ۴۱۲۸

آموزشگاههای رانندگی

هنرستان عالی رانندگی بدیع
یکدوره رانندگی کامل را تا اخد گواهینامه طبق پیمان نامه‌ای که در هنرستان منعقد میشود فقط به‌مبلغ ۳۵۰۰ ریال تضمین مینماید خیابان شاه چهار راه سیمتری تلفن۶۸۷۹۶
آ ـ ۳۹۷۱ ۱ـ۳۰

هنرستان پرستو
مرکزاموزش‌صحیح رانندگی ومیکانیکی شاهپورچهارراه گمرك تلفن۲۳۹۱۶
آ ـ ۳۷۱۰ ۱ـ۲۶

آموزشگاه‌رانندگی‌وفنی‌فرهنگ
فن‌رانندگی را تا حد گواهی‌نامه با بهترین متد بشما می اموزدشاهرضا پل چوبی‌تلفن ۷۵۶۲۱۳ شعبه‌مخصوص بانوان خیابان فرصت تلفن ۱۹۷۱۵
۳۷۰۷ـ۱ ۱ـ۲۶

آموزشگاه رانندگی نادر
نادر مرکز اموزش رانندگی‌تحت جمشید چهار راه بهار تلفن ۷۳۱۴۲
۳۶۶۷ـ۱ ۱ـ۳۰

آموزشگاه رانندگی تهران
منیریه زیر نظر کاوه‌محلاتی ۲۵۸۸۸
آ ـ ۴۰۹۱ ۱ـ۲۶

راهنمای پزشکی اطلاعات

دکتر دانشگر
امراض مقاربتی و جلدی وسوزاك تازه و کهنه ورم پرستات ضیق مجرا سستی وبواسیر امراض زنانه‌ونازائی خیابان‌سپه‌مقابل پستخانه تلفن۳۰۲۴۱۶

دکتر خلیل معزی
متخصص بیماریهای کودکان و اعصاب کودکان از امریکا ـ شاهرضا کاخ شمالی کوچه احمدی پلاك ۴ مطب ۶۷۲۵۳ منزل ۴۲۸۲۳

دکتر محمد رضا مسدد
دارای گواهینامه از بروك ـ مدیکال امریکا درمان قطعی بیماری های مقاربتی زنان ـ دروازه دولت مقابل کمپانی فیات پذیرائی عصر ها ۵ تا۸ تلفن ۳۰۲۵۴۸

دکتر ودود سیدی
متخصص بیماریهای‌پوست‌وحساسیت های پوستی از دانشگاه لندن‌ـخیابان پهلوی ـ بالاتر از چهارراه امیر اکرم کاشی ۱۳۵ـ تلفن ۶۰۳۸۵ پذیرائی ۴ تا ۸ بعد از ظهر

دکتر معانی
امراض مقاربتی ـ مجاری ادرار ـ معالجه قطعی سوزاك تازه و کهنه ـ ورم پروستات و سستی و ناتوانی ـ ضیق مجرا خیابان فردوسی مقابل بانکملی مرکز

دکتر عباس نیك‌نژاد
متخصص از دانشکده پاریس‌بیماری های معده ـ روده ـ کبد ـ لوزالمعده درمان بواسیر بدون‌عمل ـ فیستول ـ فیستور با متد مؤثر دروازه شمیران خیابان گرامی پذیرائی ۳ تا۷بعدازظهر

پلی کلینیك
دکتر مجاهدی دکتر صدیقی
روزیدنت سابق بیمارستان‌های امریکا پزشك سازمان بیمه های اجتماعی کارگران بیماری های داخلی اطفال مقاربتی ـ ترك تریاك و سایر مواد مخدره ترك الکل مجهز بدستگاههای رادیواسکپی لانتازول‌ترایی ـ انروسل ـ ترایی ـ دیاترمی و بخور پنی‌سیلین‌و غیره پذیرائی بعد از ظهر ها خیابان شاه روبروی مسجد سجاد تلفن۴۹۵۲۶

دکتر فرنوش
داخلی ـ مقاربتی ـ سیفلیس ـ سوزاك تازه و کهنه و عوارض آنها ـ دیپلم دانشگاه پاریس امیریه اول منیریه ۴۸۵۵۵

دکتر در طب پولوسا
متخصص بیماری های مقاربتی مجاری ادرار ـ تناسلی ـ امراض زنانه ـ نازائی خیابان فردوسی‌شمالی کوچه صادق پذیرائی ۹ تا۱۲ ۵ تا ۸ تلفن ۴۶۵۸۹

ترك‌تریاك دکتر رحمانی
متخصص امراض اعصاب و روح از دانشگاه لندن خیابان پهلوی بالاتر از چهار راه امیر اکرم تلفن :۴۵۱۱۴

شهباز ـ دروازه دولاب
دکتر سید حسین میرمحمد صادقی قلب‌وعروق‌از دانشگاه لندن بعداز ظهر ها ـ شبها تلفن ۵۰۳۶۷

دکتر بینش‌ور
خیابان پهلوی . بالاتر از بولوار روبروی پمپ بنزین . کوی غفاری ۳۸ تلفن ۸۲۳۶۲۳
آ ـ ۱۷۵۰۳ ۱ـ۲۶

دکتر حسن بطحائی
متخصص حالات عصبی و بیماریهای روانی از اروپا مراجعت نموده‌پذیرائی ۴ر۵ تا ۷ر۵ بعد از ظهر شاهرضا ـ روبروی لاله زار نو
آ ـ ۴۱۲۷ ۱ـ۳۰

پزشکان شبانه‌روزی
دکتر کرامت الله فرهودی
بعداز ظهر ها و همه شب تاصبح شاهرضا پل‌چوبی تلفن ۷۵۶۲۸۳

نیازمندیها و آگهی‌های کوچک

بازار خرید و فروش اثاثیه دست دوم

نمایشگاه و فروشگاه ایران کالا اولین مؤسسه خرید و فروش‌لوازم منزل درایران- تهران خیابان شاه چهار راه گلشن تلفن :
۴۵۶۸۹ ـ ۴۵۶۸۶

هم‌میهنان عزیزشهرستانی‌ما

شمانیز میتوانید بااین‌موسسه مکاتبه نموده ولوازم منزل مورد نیاز خود راکه از دست دوم تهیه شده است بقیمت بسیارارزان‌خریداری فرمائید اینك قیمت قسمتی ازاجناس رادر زیر این ستون ملاحظه فرمائید.

نمایشگاه ایران کالا خیابان شاه چهارراه گلشن‌تلفن ۴۵۶۸۶ و۴۵۶۸۹
ماشین دستباف ـ ترانسفورماتور تقویت برق ماشین تحریر لاتین و فارسی ـ آپارات سینما ـ صندلی‌و میز فلزی ـ پنکه های رومیزی و سقفی ـ رادیو ـ و لوازمات دیگر بقیمت بسیار ارزان که شما باور نمیفرمائید بفروش میرسد .

***

رادیوگرام

نمایشگاه ایران کالا خیابان شاه چهارراه گلشن‌تلفن ۴۵۶۸۶ و۴۵۶۸۹
رادیو گرام گراندیك مبله ۱۲۰۰ تومان
رادیو گرام امود مبله ۹۰۰ تومان
رادیو گرام‌بلاپونکت مبله ۱۱۰۰تومان
رادیوگرام امود باضبط صوت ۱۷۰۰ تومان
وانواع رادیو گرام بقیمت های ارزان

***

یخچال

نمایشگاه ایران کالا خیابان شاه چهارراه گلشن‌تلفن ۴۵۶۸۶ و۴۵۶۸۹
یخچال وستینگهاوس ۱۴ فوت ۲۷۰۰ تومان
یخچال‌هایت‌پوینت۱۲فوت ۲۱۰۰ تومان
یخچال فیلکو ۱۰ فوت ۱۷۰۰ تومان
یخچال‌کلونیاتور ۱۰فوت ۱۹۰۰تومان
یخچال بوش ۹فوت ۱۹۰۰ تومان
یخچال بردا ۹ فوت ۱۹۰۰ تومان
یخچال آته ۶ فوت ۷۵۰ تومان
یخچال بوش ۵ فوت ۱۰۰۰ تومان
یخچال الکترو لوکس ۱۰ فوت ۱۵۰۰ تومان
وبیش از پنجاه نوع یخچال باندازه و قیمت های مختلف

***

ضبط صوت

نمایشگاه ایران کالا خیابان شاه چهارراه گلشن‌تلفن ۴۵۶۸۶ و۴۵۶۸۹
ضبط‌صوت فیلیپس‌بزرگ ۱۰۰۰ تومان
ضبط‌صوت گراندیك۲۵ ۱۲۰۰ تومان
ضبط صوت ساجا ۴۰۰ تومان

***

بخاری

نمایشگاه ایران کالا خیابان شاه چهارراه گلشن‌تلفن ۴۵۶۸۶ و۴۵۶۸۹
بخاری کلمن بزرگ مبله ۵۰۰ تومان
بخاری ماژیك شف ۶۰۰ تومان
انواع بخاری های ساخت ایران (ارج ـ جنرال وغیره) ۲۵۰ تومان

***

تلویزیون

نمایشگاه ایران کالا خیابان شاه چهارراه گلشن‌تلفن ۴۵۶۸۶ و۴۵۶۸۹
تلویزیون مبله با رادیو گرام گوتس ۲۷۰۰ تومان
تلویزیون مبله دمونت ۲۲۰۰ تومان
تلویزیون مبله ار ث آ ۲۰۰۰ تومان
تلویزیون مبله زیمنس ۲۵۰۰ تومان
تلویزیون بلاپونکت ۱۹۵۰ تومان
تلویزیون گراندیك ۱۹۵۰ تومان

***

انتن تلویزیون

نمایشگاه ایران کالا خیابان شاه چهارراه گلشن‌تلفن ۴۵۶۸۶ و۴۵۶۸۹
آنتن تلویزیون تمام کانال‌فابریکی باضمانت پنج ساله‌از۶۰ الی ۸۰تومان از شهرستانهائیکه فرستنده تلویزیون دارند نماینده فعال میپذیریم .

***

آنتن تلویزیون راگران نخرید

آنتن تمام‌کانال فرنگی سیم‌انگلیسی بادکل وحق‌نصب وتضمین ۷۰ تومان فروشگاه آمپر چهارراه اسکندری خیابان شاه تلفن ۴۹۴۹۸

نمایشگاه وفروشگاه‌ایران کالا اولین مؤسسه خرید و فروش لوازم منزل درایران- خیابان شاه چهار راه‌گلشن تلفن ۴۵۶۸۹ ، ۴۵۶۸۶
خانواده های محترم تهران‌وشهرستان ها چنانچه تصمیم بخریدلوازم منزل یا

جهیزیه نوعروسان

خود گرفته‌اند قبل از خرید از این نمایشگاه دیدن فرمائید چون ما مقداری لوازمات منزل نو که‌از دست دوم خریداری نموده‌ایم موجودو به قیمت بسیارارزان بفروش‌میرسانیم

***

قالی

نمایشگاه ایران کالا خیابان شاه چهارراه گلشن‌تلفن ۴۵۶۸۶ و۴۵۶۸۹
قالی کرمان ۳×۲ متری ۱۲۰ تومان
قالی کرمان ۵ر۳×۵ر۲متری ۱۴۰ تومان
قالی کرمان ۴×۳ متری ۱۳۰ تومان
قالی کرمان سرمه‌ای ۴×۳ متری ۱۵۰ تومان
قالی کرمان ۸۰ ـ ۵ر۳×۵ متری ۲۵۰ تومان
قالی‌کرمان ۸۰-۴×۳متری ۲۵۰تومان
قالی کرمان ۸۰ ـ ۵ر۳×۵ر۲ ۲۴۰۰ تومان
وانواع قالی و قالیچه بافت کرمان رنگ وطرح جالب و دیدنی وارزان

قالی کاشان

قالی کاشان لاکی کف ساده‌اعلا ۲۰ر۲×۵ر۴ ۲۴۰ تومان
قالی‌کاشان‌کرم ۳۶۰×۲۸۰-۲۵۰تومان
قالی کاشان‌کرم ۲۶۰×۳۸۰ ۲۴۰تومان
قالی‌کاشان‌کرم برگ مونی‌۲۷۰×۳۷۰ ۲۵۰ تومان
قالی کاشان برگ مونی ۲۸۰×۳۸۰ ۲۵۰ تومان
قالی کاشان لاکی مونی ۴۰×۳ ۲۴۰ تومان
قالی کاشان لاکی مونی ۷۰ر۲×۴ ۲۵۰ تومان

قالی های تبریز

قالی تبریز لاکی۴×۳ متری ۱۰۰تومان
قالی تبریزلاکی ۴×۳متری ۱۰۵ تومان
قالی تبریز لاکی ۵۰ر۲×۵۰ر۳ متری ۱۱۰ تومان
قالی تبریز کرم ۵۰ر۲×۵۰ر۳ متری ۱۰۵ تومان
قالی تبریز کرم ۲×۳ متری ۱۰۰تومان
قالی تبریزلاکی ۳×۴ متری ۱۲۰تومان
قالی تبریز کرم ۵۰ر۲×۵۰ر۴ متری ۱۲۰ تومان
وانواع قالی و قالیچه وکناره‌های بافت آذربایجان‌باندازه‌و قیمت های مختلف که‌لازم است‌از نزدیك‌مشاهده فرمائید

قالیچه

قالیچه کاشان کرم جفتی ۱۳۵۰ تومان
وانواع قالی و قالیچه های بافت کاشان نقشه‌های عالی بافت نصف مظنه روز
قالیچه ترکمن اعلا لاکی ۲۳۰ تومان
قالیچه ترکمن اعلا لاکی ۲۵۰ تومان
قالیچه ترکمن اعلا لاکی ۲۰۰ تومان
وانواع قالیچه های بافت ترکمن وقالی وقالیچه بافت خراسان وکناره وقالیچه برای اتوبوس موجود وبه قیمت ارزان بفروش میرسد .
هموطنان عزیز ـ در این موسسه همیشه مقدار زیادی قالی و قالیچه های بافت شهرستانهای ایران که‌از دست دوم خریداری شده موجود می باشدو قیمت فروش نسبت‌بمظنه روز بقدری ارزان‌تر میباشدکه شماتعجب مینمائید ـ چنانچه‌تصمیم داریدقالی خریداری نمائید هراندازه که مورد نیاز شماست موجود داریم قبل از خرید به این نمایشگاه مراجعه‌نمائید تقدیم میکردد .

قالی های قم

قالی قم زمینه کرم‌بوته ۲۰ر۴×۵ر۶ متری ۳۰۰ تومان
قالی‌قم زمینه کرم بوته ۴۰ر۲×۵۰ر۳ متری ۲۵۰ تومان
قالی قم نقشه خشتی ۳۰ر۲×۶۰ر۲ متری ۲۴۰ تومان
قالی قم حقه ۵۰ر۲×۵۰ر۳ متری ۲۵۰ تومان
قالیچه‌قم جفت‌بسیار زیبا ۱۸۰۰تومان
وانواع قالی و قالیچه های بافت قم بسیار عالی بقیمت ارزان که‌شما تعجب میکنید

نمایشگاه وفروشگاه‌ایران‌کالا اولین مؤسسه خریدوفروش لوازم منزل در ایران تهران خیابان شاه چهار راه گلشن تلفن ۴۵۶۸۹،۴۵۶۸۶

هم میهنان عزیز

این‌نمایشگاه همه‌روزه مقداری لوازمات منزل از خانه‌های ایرانی وخارجیان مقیم تهران خریداری نموده و در معرض فروش میگذارد شمامیتوانید اجناس ولوازمات مورد لزوم خود را بقیمت بسیار ارزان از این مؤسسه خریداری فرمائید .

***

مبلمان منزل

نمایشگاه ایران کالا خیابان شاه چهارراه گلشن‌تلفن ۴۵۶۸۶ و۴۵۶۸۹
بهترین سرویس اطاق خواب از فورمیکاهای فرنگی ورنگ های‌بسیار زیبا مدل ۶۲که مشتمل است بریك اشکاف بزرگ ۳در ویك‌میز توالت و دوعدد تختخواب و دو عددپای تخت ویك صندلی جلوی توالت جمعا از ۱۲۰۰ الی ۱۴۰۰ تومان
بهترین مبل هفت پارچه رنگ های جالب واستیل زیبا مدل ۶۲- ۸۵۰تومان
میز وصندلی ۱۲ نفره فورمیکا ۴۸۰ تومان
وانواع بوفت های بزرگ با دکوراسیون آینه‌بسیارجالب واشکاف ومیزوصندلی ولوازم چوبی دیگر به قیمت های بسیار مناسب .

***

اجاق گاز

نمایشگاه ایران کالا خیابان شاه چهارراه گلشن‌تلفن ۴۵۶۸۶ و۴۵۶۸۹
اجاق گاز المپیا ۸۰۰ تومان
اجاق گاز امریکائی ۱۵۰۰ تومان

***

انواع‌لوازمات‌منزل

نمایشگاه ایران کالا خیابان شاه چهارراه گلشن‌تلفن ۴۵۶۸۶ و۴۵۶۸۹
انواع اجاق نفتی- سماور ـرادیو پنکه ـ کولر-چرخ خیاطی ـترانسفور ماتور ـ جاروب ـ آکاردئون ـمیز و صندلی فلزی بوفت ـ اشکاف ـ زیر رادیو و تلویزیون ـ صندوق آهنی ـآپارات سینما۱۶ میلیمتری- ماشین های دستباف ماشین تحریر لاتین ـ لوستر

***

فروشگاه جدیدالتاسیس مبادی

کلیه مایحتاج زندگی شمارا مانند یخچال ـ بخاری ـ تلویزیون ـ ماشین رختشوئی ـ اجاق‌گاز ـآب گرمکن و غیره نو و دست دوم را دراختیار شمامیگذارد واثاثیه‌فروشی را خریدار میباشد ـ تعمیرات‌اثاثیه فوق پذیرفته میشود . فروشگاه مبادی تلفن ۸۲۰۴۲۰
۱ـ۷ آـ ۴۰۲۹

***

صندوق نسوز مارك BODE

ساخت خارجه وزن ۸۰۰ کیلو گرم قیمت ۲۳۰۰ تومان ازساعت یك الی ۳ بعد از ظهر بتلفن ۳۶۴۵۳ مکالمه فرمائید
آ ـ۴۰۳۴ ۱ـ۸

محصولات غذائی پیمان
۱ـ نماینده پخش‌بازارسرای نواب اسماعیل وطنی
۲ـ خیابان ژاله فروشگاه مهر خوائی

فروشگاه آمپر
مرکز خرید ـ فروش و معاوضه
هرنوع لوازم دست دوم منزل
شاه چهارراه اسکندری تلفن ۴۹۴۹۸

خرید اثاثیه دست دوم

نمایشگاه و فروشگاه ایران کالا اولین مؤسسه خرید و فروش لوازم منزل در ایران
یخچال
قالی
قالیچه
تلویزیون
رادیو گرام
ضبط صوت
وکلیه لوازم و اشیاء منزل شما را نقدا خریداری مینماید و چنانچه مایل به تعویض لوازم منزل‌نیز باشیدلوازم مطلوب شما را در اختیارتان میگذارد فقط با یك شماره تلفن کافی است که کارشناسان با تجربه ما دراسرع وقت‌خدمت‌شماحاضر گردنددرصورت انجام نشدن معامله کار مزدی دریافت نخواهد شد نمایشگاه‌ایران‌کالا همواره سعی می‌نماید که رضایت مشتریان خودرا بعمل بیاورد .
تهران- خیابان شاه‌چهارراه گلشن نمایشگاه ایران کالا
تلفن : ۴۵۶۸۹ ـ۴۵۶۸۶

***

فروشگاه ماه

قالی ـ یخچال ـ تلویزیون ـ رادیوگرام ـ ضبط صوت و بخاری شما را نقدا خریداریم نزدیك سه‌راه امین‌حضور تلفن ۵۳۵۷۶

***

فروشگاه خالقی

قالی
یخچال
تلویزیون
ضبط صوت
رادیوگرام
وسایر لوازمات برقی‌شمارا
بقیمت عادلانه خریداریم لطفا بفروشگاه خالقی امیر کبیر سه راه امین حضور ۵۱۲۷۶ مراجعه‌فرمائید .
۱ـ۲۶ آـ۳۷۸۷

***

فرش کهنه و نو

در منازل خریداری و تعویض‌میشود تلفن ۸۲۱۸۵۵ رضوی
۱ـ۳۰ آـ۳۶۰۲

***

نمایشگاه ایران کالا خیابان شاه چهارراه گلشن‌تلفن ۴۵۶۸۶ و۴۵۶۸۹
گرام ۱۲ صفحه را بقیمت خوب خریداری مینماید بتلفن های ایران کالا مراجعه فرمائید .

***

فروشگاه ونمایشگاه آسیا تلفن ۶۲۸۳۲

تلویزیون ـ یخچال‌ـاجاق‌گاز- بخاری وسایر لوازم منزل را بقیمت عادلانه خریداریم خیابان شاه چهارراه پیروز
آ ـ۳۹۹۷ ۱ـ۱۰

***

فروشگاه ونمایشگاه فروردین

قالی
یخچال
تلویزیون
ضبط صوت
رادیو گرام
و سایر لوازم منزل شما را نقدا بقیمت عادلانه خریداریم خیابان شاه فروردین شمالی شماره ۱۱۴ تلفن ۶۱۶۵۵
۱ـ۲۶ آـ۳۷۰۵

***

فروشگاه شاهین

یخچال- تلویزیون ـفرش
وسایر لوازم را درمنازل خریدار است پشت شهرداری‌تلفن ۳۰۵۳۸۸
۱ـ۲۶ آـ۴۰۹۶

فقط چای چل طوطی مصرف نمائید
تلفن: ۲۹۴۵۹

سرویس فرش عتیقه‌چی
قالی شوئی ـ لکه گیری ـ سوختگی ـ دوزندگی با مواد شیمیائی وطبیعی ـ رفوکاری کیس فرش
آدرس: پیچ شمیران جنب کوچه نواب ... تلفن ۷۵۵۸۶۲
آدرس: بازار عباس آباد سرای حسینی شماره ۲۹

Graetz RADIO TELEVISION
گرتس

نمایندگی رادیو تلویزیون گرتس

که تحت نظر مهندسین آلمانی‌اداره میشود تعمیرات هر نوع تلویزیون را بنحو رضایتبخشی با تضمین کارقبول و با سرویس مجهز همیشه آماده‌است لاله زار نو پلاك ۴۴۵ تلفن ۳۲۵۶۶

فروش اثاثیه دست اول

نمایشگاه سبز شیك

نقدو اقساط معامله‌می کند خیابان شمیران بالاتراز سه‌راه زندان ۷۰۵۴۷

***

لوازم فلزی

کارخانجات صنعتی طلوع
Toloue
تلفن ۵۷۹۳۱

میز تحریر یکطرفه	۲۱۵۰ریال
میز تحریر یکطرفه	۲۵۰۰ریال
میزتحریر یکطرفه	۳۵۰۰ریال
میزتحریر دو طرفه	۵۰۰۰ریال
صندوق‌نسوز ۱۸۰ کیلو	۲۵۰۰ ریال
صندوق‌نسوز ۲۲۰کیلو	۳۶۰۰ ریال
صندوق نسوز ۳۰۰ کیلو	۴۶۰۰ریال
قفسه بایگانی	۴۰۰۰ ریال
جای کلاسور	۴۵۰۰ ریال
کمدجالباسی	۴۵۰۰ ریال
صندلی تاشو ۶عدد	۱۴۰۰ریال
صندلی تاشو۶عدد	۱۶۰۰ریال
میزناهار خوری	۱۲۰۰ریال
میزعسلی	۲۲۰ ریال
تختخواب سفری	۸۵۰ریال
تختخواب فلزی	۵۵۰ریال
صندلی‌آهنی تشك‌دار۶عدد	۱۶۰۰ ریال
صندلی گردان	۱۴۰۰ریال
نردبان آهنی تاشومتری	۵۰۰ ریال
صندلی راحتی تحریر	۸۰۰ریال

خیابان خیام چهار راه گلوبندك فروشگاه طلوع تلفن ۵۷۹۳۱

نمایشگاه مبل بهار

ازسالن مدرن وکارخانه مجهز این نمایشگاه دیدن فرمائید
جاده قدیم شمیران ایستگاه عوارض

راهنمای دفاتر اسناد رسمی

دفتر خانه ۲۰۰

بسردفتری علی اکبر حسینی‌تخت جمشید نزدیك چهار راه بهار تلفن ۷۵۵۷۵۷
۱ـ۲۶ آـ۳۹۰۶

دفترخانه ۱۷۳

بسرپرستی مهدی جاوید لیسانسیه حقوق‌شاهرضا دروازه دولت ۷۵۶۷۸۸
۱ـ۲۶ آـ۴۰۴۳

ساختمان

ساختمان باقساط میسازیم ۷۲۴۵۶
۱ـ۲۶ آـ۳۷۷۲

خانه‌های کلنگی‌شمارا خریداریم ۷۲۲۵۶
۱ـ۲۶ آـ۳۷۷۱

دفتر ساختمانی فرزانه

پشت‌شهرداری پاساژ فتوت ۴۸۳۲۲
۱ـ۲۶ آـ۳۹۶۰

برنامه سینماها

سینما آستارا (تجریش تلفن ۸۴۰۲۲)
اسرار سواحل‌ناپل‌ـوایدسکرین‌ـ دوبله بفارسی با شرکت ربرت‌حسین مارینا‌ولادی شروع ۱۱ صبح ۳۰ر۲ ـ ۳۰ر۴ـ ۳۰ر۶ـ۳۰ر۸ بعداز ظهر

سینما آسیا- تلفن ۴۲۹۰۹
اسرارسواحل ناپل ـواید اسکرین دوبله بفارسی با شرکت ربرت حسین مارینا ولادی شروع ۱۱ صبح ـ ۳ ـ ۵ ـ ۷ ـ ۹ بعد از ظهر

سینما ادئون- تلفن ۳۸۱۱۸
تعطیلات برای عشاق- سینما ـ سکوپ ـ رنگی ـ دوبله بفارسی با شرکت کارول لینلی ـ گاری گراسبی شروع ۳۰ر۱۰ صبح ۳۰ر۲ ـ ۳۰ر۴ ۳۰ر۶ ـ ۳۰ر۸ بعد ازظهر

سینما امپایر- تلفن ۴۹۰۸۱
معجزه گرگها‌ـدیالسکوپ‌ـرنگی‌ـدوبله بفارسی باشرکت روسانا اسکیافینو شروع ۱۱صبح ۳۰ر۳ـ ۳۰ر۵ـ ۳۰ر۷ـ ۳۰ر۹ بعد از ظهر

سینما ایران- تلفن ۳۶۳۵۴
کلید ـ فارسی با شرکت محتشم- ژاله ـ گریگوری مارك شروع ۳۰ر۱۰ـ ۳۰ر۱۲ صبح ۳۰ر۲ ـ ۳۰ر۴ـ ۳۰ر۶ ۳۰ر۸ بعداز ظهر

سینما اسکار- تلفن ۴۵۷۹۷
سربازهای‌یك‌چشم ـ رنگی- دوبله بفارسی باشرکت‌مارلون براندوشروع ۱۰ و نیم صبح ۲ ـ ۴ وربع ـ ۶ و نیم ـ ۹ بعد از ظهر

سینما ایفل- تلفن ۳۷۲۷۷
کلید ـ فارسی با شرکت محتشم- ژاله ـ گریگوری مارك شروع ۳۰ر۱۰ صبح ۳۰ر۲ ـ ۳۰ر۴ ـ ۳۰ر۶ ـ ۳۰ر۸ بعد ازظهر

سینما پلازا- تلفن ۴۴۲۵۵
کلید ـ فارسی با شرکت محتشم- ژاله ـگریگوری مارك شروع ۱۱صبح ۳ ـ ۵ ـ ۷ ـ ۹ بعد از ظهر

سینما تخت جمشید- تلفن ۴۳۵۵۰
هاوائی ـ پاناویژن ـرنگی ـدوبله بفارسی با شرکت الویس پرسلی شروع ۱۱ صبح ۳ ـ۵ ـ۷ ـ ۱۵ر۹ بعداز ظهر

سینما چارلی- تلفن ۶۸۴۶۱
هاوائی ـ پاناویژن ـ رنگی ـدوبله بفارسی با شرکت الویس پرسلی جون بلاکمن شروع ۳۰ر۱۰ صبح ۳۰ر۲ـ ۳۰ر۴ ـ ۳۰ر۶ ـ ۳۰ر۸ بعداز ظهر

سینما حافظ- تلفن ۳۴۰۷۴
اسرارسواحل ناپل ـواید اسکرین دوبله بفارسی با شرکت ربرت حسین مارینا ولادی شروع ۳۰ر۱۰ صبح ـ ۳۰ر۲ ـ ۳۰ر۴ ـ ۳۰ر۶ ـ ۳۰ر۸بعد از ظهر

سینما دیا- تلفن ۳۳۸۱۲
سرقت بزرك ـ وایداسکرین ـدوبله بفارسی با شرکت کیم نواك ـفردمك مورای شروع ۳۰ر۱۰ صبح ۳۰ر۲ ۳۰ر۴ ـ ۳۰ر۶ ـ ۳۰ر۸ بعداز ظهر

سینما دیانا- تلفن ۴۲۰۱۰
کوراوغلی ـسینما سکوپ ـرنگی دوبله بفارسی شروع ۱۱ صبح ۳ـ۵ ۷ـ۹ بعداز ظهر

سینما رادیوسیتی- تلفن ۴۳۳۲۰
تعطیلات برای عشاق- سینما ـ سکوپ ـ رنگی ـ دوبله بفارسی با شرکت کارول لینلی ـ گاری گراسبی شروع ۱۱ صبح ۳ ـ ۵ ـ ۷ ـ ۹ بعد از ظهر

سینمارکس- تلفن ۳۴۱۶۹
معجزه گرگها ـ دیالسکوپ‌رنگی‌ـ دوبله‌بفارسی‌باشرکت‌روسانااسکیافینو شروع ۳۰ر۱۰ صبح ۳۰ر۲ ـ ۳۰ر۴ ـ ۳۰ر۶ ـ ۳۰ر۸ بعد از ظهر

سینمارویال- تلفن ۴۹۷۸۵
جنگجوی سرخ پوست ـ سینما سکوپ ـ رنگی ـ دوبله بفارسی با شرکت کرك داگلاس ـ الزامارتینلی شروع ۱۱ صبح ۳ـ۵ـ۷ـ۹بعدازظهر

سینماسعدی- تلفن ۳۶۴۶۸
کوراوغلی ـسینما سکوپ ـرنگی دوبله‌بفارسی شروع ۳۰ر۱۰ صبح ۳۰ر۲ـ ۳۰ر۴ـ۳۰ر۶ـ ۳۰ر۸بعدازظهر

سینما سهیلا- تلفن ۳۶۴۲۴
اسرارسواحل ناپل ـواید اسکرین دوبله بفارسی با شرکت ربرت حسین مارینا ولادی شروع ۳۰ر۱۰ صبح ـ ۳۰ر۲ ـ ۳۰ر۴ ـ ۳۰ر۶ ـ ۳۰ر۸بعد از ظهر

سینماکریستال تلفن ۳۷۶۷۵
سربازهای‌یك‌چشم ـ رنگی- دوبله بفارسی باشرکت‌مارلون براندوشروع ۱۰ و نیم صبح ۲ ـ ۴ وربع ـ ۶ و نیم ـ ۹ بعد از ظهر

سینمامتروپل- تلفن ۳۹۴۱۰
جنگجوی سرخ پوست ـ سینما سکوپ ـ رنگی ـ دوبله بفارسی با شرکت کرك داگلاس ـ الزامارتینلی شروع ۳۰ر۱۰ صبح ۳۰ر۲- ۳۰ر۴ ۳۰ر۶ ـ ۳۰ر۸ بعد ازظهر

سینمامولن‌روژ- تلفن ۷۲۹۲۹
سربازهای‌یك‌چشم ـ رنگی- دوبله بفارسی باشرکت‌مارلون براندوشروع ۱۱ صبح ۲ و نیم ـ ۴ و سه ربع ـ۷ ۹ و نیم بعد از ظهر

سینما مهتاب- تلفن ۴۷۷۷۷
سربازهای‌یك‌چشم ـ رنگی- دوبله بفارسی باشرکت‌مارلون براندوشروع ۱۱ صبح ۲ و نیم ـ ۴ و سه ربع ـ۷ ۹ و نیم بعد از ظهر

سینما میامی- تلفن ۷۴۳۲۹
کلید ـ فارسی با شرکت محتشم- ژاله ـ گریگوری مارك شروع ۳۰ر۱۰ صبح ۳۰ر۲ ـ ۳۰ر۴ ـ ۳۰ر۶ ـ ۳۰ر۸ بعد ازظهر

سینما نیاگارا- تلفن ۶۵۳۰۷
معجزه گرگها ـ دیالسکوپ‌رنگی- دوبله‌بفارسی‌باشرکت‌روسانااسکیافینو شروع ۳۰ر۱۰ صبح ۳ـ۵ـ۷ـ۹ بعد از ظهر

سینماهمای- تلفن ۳۰۲۱۶۹
معجزه‌گرگها ـ دیالکسوپ- رنگی ـ دوبله‌بفارسی‌باشرکت‌روسانااسکیافینو شروع ۱۰ صبح ۲ـ۴ـ۶ـ۸ـ بعد ازظهر

سینما پارك (تلفن ۳۹۶۳۷)
هاوائی ـ پاناویژن ـ رنگی ـدوبله بفارسی با شرکت الویس پرسلی جون بلاکمن شروع ۱۰ صبح ۲ـ ۴ـ ۶ـ ۸ بعد از ظهر

سینمامونت‌کارلو تلفن ۷۹۷۴۱
دختری با چمدان ـ دوبله بفارسی با شرکت کلودیاکاردیناله شروع ۳۰ر۱۰ صبح ۳۰ر۲ـ ۳۰ر۴ ـ ۳۰ر۶ ـ ۳۰ر۸ بعد از ظهر

سینمافری- تلفن ۲۷۸۹۳
گذشت ـ فارسی باشرکت مجید محسنی- آذرشیوا ـدلیله نمازی‌شروع ۳ـ۵ـ۷ـ۹ بعد از ظهر

سینما آریا- تلفن ۳۹۸۸۴
پروفسور کم حافظه ـ ویداسکرین دوبله بفارسی‌باشرکت فردمك مورای تامی کرك شروع ۳۰ر۱۰ صبح ـ ۳۰ر۲ ـ ۳۰ر۴ ـ ۳۰ر۶ ـ ۳۰ر۸ بعد از ظهر

سینماالمپیا- تلفن ۶۵۷۹۸
بیست هزار فرسنك زیر دریا ـ سینماسکوپ ـ رنگی ـ دوبله‌بفارسی باشرکت کرك داگلاس ـجیمزمیسون شروع ۱۱ صبح ۳۰ر۱ ـ ۴ ـ۳۰ر۶ ۹ بعد از ظهر

سینمابرلیان- تلفن ۳۳۵۳۵
سربازهای‌یك‌چشم ـ رنگی- دوبله بفارسی باشرکت‌مارلون براندوشروع ۱۰ صبح ۱ و نیم ـ ۳ و سه ربع ۶ ـ ۸ و نیم بعد از ظهر

سینما تهران- تلفن ۳۵۱۶۸
کوراوغلی ـسینما سکوپ ـرنگی دوبله بفارسی شروع ۳۰ر۱۰ صبح ۳۰ر۲ـ ۳۰ر۴ ـ۳۰ر۶ـ۳۰ر۸بعدازظهر

سینما پردیس
چوپان ـ سینما سکوپ ـ رنگی ـ دوبله بفارسی با شرکت گلن فورد شرلی مك لین شروع ۳۰ر۱۰ صبح ۳۰ر۲ ـ ۳۰ر۴ ـ ۳۰ر۶ ـ ۳۰ر۸ بعد از ظهر

سینما سیلوانا تلفن ۳۳۷۷۷
گذشت ـ فارسی باشرکت مجید محسنی- آذرشیوا ـدلیله نمازی‌شروع ۳۰ر۲ـ ۳۰ر۴ ـ۳۰ر۶ ـ۳۰ر۸بعداز ظهر

سینما پرسپولیس (تلفن ۵۸۱۰۸۳)
بیست هزار فرسنك زیر دریا ـ سینماسکوپ ـ رنگی ـ دوبله‌بفارسی باشرکت کرك داگلاس ـجیمزمیسون شروع ۱۰ ـ۳۰ر۱۲ صبح ۳ ـ ۳۰ر۵ـ ۸ بعد از ظهر

سینماکارون تلفن ۴۰۰۶۵
ترویا در آتش و خون ـ سینما سکوپ ـ رنگی ـدوبله بفارسی با شرکت‌استیوریوز شروع ۳۰ر۱۰ صبح ۳۰ر۲ ـ ۳۰ر۴ ـ ۳۰ر۶ ـ ۳۰ر۸ بعد از ظهر

سینمارامسر- تلفن ۵۲۰۶۰
آخرین روز های رد- سینماسکوپ رنگی ـ دوبله بفارسی با شرکت روری‌کالهون شروع ۱ ـ ۳ ـ ۵ ـ ۷ ـ ۹ بعد از ظهر

سینما زهره- تلفن ۳۰۴۸۰۸
سربازهای‌یك‌چشم ـ رنگی- دوبله بفارسی باشرکت‌مارلون براندوشروع ۱۰ صبح ۱ و نیم ـ ۳ و سه ربع ـ ۶ ـ ۸ و نیم بعد از ظهر

سینما البرز
پیکار تا آخرین لحظه‌دوبله‌بفارسی با شرکت سوزان کابوت شروع ۱۰- ۱۲ صبح ۲ـ۴ـ۶ـ۸ـ بعد از ظهر

سینمافردوسی- تلفن ۳۵۷۸۴
آخرین روز های رد- سینماسکوپ رنگی ـ دوبله بفارسی با شرکت روری کاکهون شروع ۳۰ر۱۰ صبح ۳۰ر۲ ـ ۳۰ر۴ ـ ۳۰ر۶ ـ ۳۰ر۸ بعد از ظهر

سینما فلور
آخرین روز های رد- سینماسکوپ رنگی ـ دوبله بفارسی با شرکت روری‌کالهون شروع ۳۰ر۲ ـ ۳۰ر۴ـ ۳۰ر۶ ـ ۳۰ر۸بعد از ظهر

سینمامشعل- تلفن ۳۳۸۲۶
زیرده‌پرچم- وایداسکرین- دوبله بفارسی باشرکت وان هفلین ـچارلز- لافتون ۳۰ر۱۰صبح۲ـ۴ـ۶ـ۸

سینمامراد- تلفن ۷۳۳۸۲
آخرین روز های رد ـ رنگی ـ اسکوپ ـ دوبله بفارسی با شرکت روری کالهون شروع ۱۰ صبح ۳۰ر۱۲ ۳ ـ ۳۰ر۵ ـ ۸ بعد از ظهر

سینما جهان
ده فرمان ـ ویستاویژن ـ رنگی- دوبله‌بفارسی‌باشرکت چارلتون‌هستون یول برینر شروع ۱ـ۵ـ۹ بعد ازظهر

سینما ژاله- تلفن ۳۰۴۱۲۰
مشعل و کمان ـ رنگی ـ دوبله‌به فارسی با شرکت برت لنکستر شروع ۱ـ ۳ ـ ۵ ـ ۷ ـ ۹ بعد از ظهر

سینما خورشید ـتلفن ۳۳۵۷۸
بیست هزار فرسنك زیر دریا ـ سینماسکوپ ـ رنگی ـدوبله بفارسی باشرکت کرك داگلاس ـجیمزمیسون شروع ۳۰ر۱۰ صبح ۱ ـ۳۰ر۳ـ ۶ـ ۳۰ر۸ بعد از ظهر

سینما البرز
پیکارتا آخرین لحظه ـ دوبله بفارسی باشرکت سوزان کابرت‌شروع ۳۰ر۹ ـ۳۰ر۱۱ صبح ـ۳۰ر۱ ـ۳۰ر۳ ۳۰ر۵ ـ ۳۰ر۷ بعد از ظهر

تئاترها

تئاتر نصر تلفن ۳۷۳۵۱
اسکار ـ سه پرده با شرکت‌وحدت شروع ۳۰ر۸ بعد از ظهر

تئاتردهقان- تلفن ۳۰۲۹۹۹
سه زندانی ـ کمدی با شرکت صبری ـ امیر فضلی شروع ۶ ـ ۳۰ر۸ بعد از ظهر

آخرین تغییرات برنامه سینماها را در صفحه ماقبل آخر ملاحظه فرمائید

ـ۵۷ـ

براثر نتایج این مذاکرات بود که من نظر صائب نائب‌السلطنه را، در مورد اینکه برای همراهی شاه ، شخصی‌را مامور ساخته که‌بهیچوجه باحوادث‌اخیرایران ارتباطی نداشته ، مورد تحسین قراردادم. من می توانستم باکمال صراحت‌و از روی واقعیت کامل ، در برابرسئوالات دشوار ایشان ، اظهار بی اطلاعی کنم . من فقط یك مامور مشایعت بودم،که در حقیقت بعنوان نماینده شخص نائب‌السلطنه ، برای انجام این وظیفه ، تنها بخاطر رتبه‌ای‌که داشتم و تسلطم برزبان‌فارسی‌انتخاب شده بودم ، شاه، آشکارا از این وضع ناراضی‌بودند ، اما نسبت‌برتبه دیپلماتیك من احترام قائل می شدند و در سراسر مدت سفر ، و پس از آن نیز در مدت اقامتم‌در جزیره موریس، بسیار مودبانه با من رفتار می کردند .

در جزیره موریس

سرانجام ما به بندر «لوئی» شهر و بندرگاه اصلی‌جزیره موریس رسیدیم . سر «بدکلیفورد» فرماندار کل جزیره ، با اونیفورم‌رسمی کامل در عرشه کشتی حاضر شدتامراسم استقبال را بعمل آورد و ازترتیباتی که برای مدت‌توقف‌درجزیره‌داده‌شده‌معظم‌له را مطلع‌سازد . برای‌اقامت شاه وهمراهان ،در کوتاهترین‌مدت ممکن‌یك‌عمارت سه طبقه ، در«سوکا» که‌بهترین نقطه حومه بندرگاه محسوب می‌شدباتمام‌وسائل‌تهیه‌شده بود. این عمارت باغی زیبا وویلائی دلپذیر داشت . پس از ملاقات با شاه ، فرماندار بساحل رفت و عصر همانروز کشتی در بندرگاه پهلوگرفت. هنگامیکه ما پیاده شدیم ، یك گردان کامل از نیرو های محلی ، در دو خط بعنوان گارد احترام صف بسته بودند . برای من ، و همچنین‌برای شاه ، بخط کردن گارد احترام مایه تعجب بسیار شد ونمی‌دانستیم در برابر آن چگونه رفتار کنیم . در نزدیکی گارد احترام شاه در حالیکه بالباس غیر نظامی و کلاه شاپو ایستاده بودند ، به فکر عمیقی فرو رفتند و آشکاراپیدا بود که با خود می اندیشند دربرابر این گاردباحترام چگونه رفتار کنند . شاید در آنموقع ، از چهره ایشان افکاری که در ضمیر می پروراندند قابل درك بود . خاطراتی که از گاردهای احترام ارتش محبوب خودشان داشتند . و دورانی که بعنوان شاه و فرمانده‌کل از واحد های آن سان می دیدند . شاید مرغ خیالشان‌ناگهان به تنها سفری که بخارج از کشور ، طی دوران سلطنت خویش انجام‌داده‌بودند پرواز کرده بود ، و گارد احترام و تشریفات کامل استقبالی را که از ایشا ن‌در آنکارا توسط«آتاتورك» بزرك بعمل‌آمده بود بخاطر می آوردند. سرانجام شاه متوجه ارشد ترین فرزندانشان شدند و پس از مباحثه کوتاهی با او باوقار وطمانینه خاصی از برابر گارد احترام گذشتند وپنج تن پسران معظم‌له ، در حالیکه کلاههای خود را از سر برداشته بودند، بدنبالشان بحرکت‌در آمدند .شاه فقط نظری از زیر چشم به گارد احترام انداختند و من تصور می کنم که با حرکت مختصر سرخود بطرف فرمانده گارد باو پاسخ‌گفتند . بنظرم رسید از این احترامی که در حقشان مرعی شده‌بود ناراضی نگردیده بودند .

سپس کاروان اتومبیل ها رسید ، که بر فراز آن ها پرچم‌سبز و سفید و قرمز ایران ، که در وسط آن علامت شیرو خورشید بچشم میخورد در اهتزاز بود . پرچم های مذکور را ، بانوان جزیره ، زیرنظر خانم فرماندار ، شبانه باگاردستی خویش تهیه کرده بودند. این‌استقبال قابل توجه و ترتیبات عالی که برای پذیرائی از شاه و همراهان توسط خانم وآقای کلیفورد داده شده بود ، موجبات رضایت آنان‌را فراهم کرد ، بخصوص که آنها ، بررغم اطمینان های مکرر من ، نگران آن بودند که پس از ورود به جزیره موریس ، حتی تحت نظرقرار گیرند و در شرایط نامناسبی بسر برند .

پنج هفته بعد، من نابلئون ایران مدرن را در جزیره«سنت‌هلن» او، که شرایط آن مناسب تر از جزیرهٔسنت هلن نابلئون‌فرانسه بودترك گفتم . از بخت‌نامساعد ،مادر اواخر ماه هشتم سال، که‌هوا نسبتا خنك بود وارد جزیره موریس شده بودیم واین فصل‌مساعد در حال سپری شدن بود.بزودی باندخفه‌ودم دار «مالاگاسی» ازماداگاسگار ونواحی «اکواتور» در آفریقا آغاز گردید. برای آنکه وسائل راحتی شاه‌وخانواده ایشان تامین گردد ، همه گونه اقدامات لازم بعمل آمد. از جمله علاوه‌بر دوویلائی که قبلا تهیه شده بود ، ویلای دیگری نیز آماده گردید ، بهترین پزشکان جزیره بخدمت ایشان گمارده شدند و کار آزموده‌ترین مباشران وخدمتگزاران فرانسوی برای رفع نیازمندیهای آنان با حقوق گزاف استخدام گردیدند . علاوه براین برای آنکه تحصیلات اطفال کوچك خانواده‌شاه دچار وقفه نگردد ، معلمین باتجربه وآزموده را مامور ادامه تحصیلات‌آنان گردیم ، زیرا پدرشان بزرگترین‌نگرانیش ازاین بودکه مبادابسبب دوری از میهن ووضعی که پیش آمده بود به جریان تحصیل‌فرزندانشان لطمه‌ای واردشود .

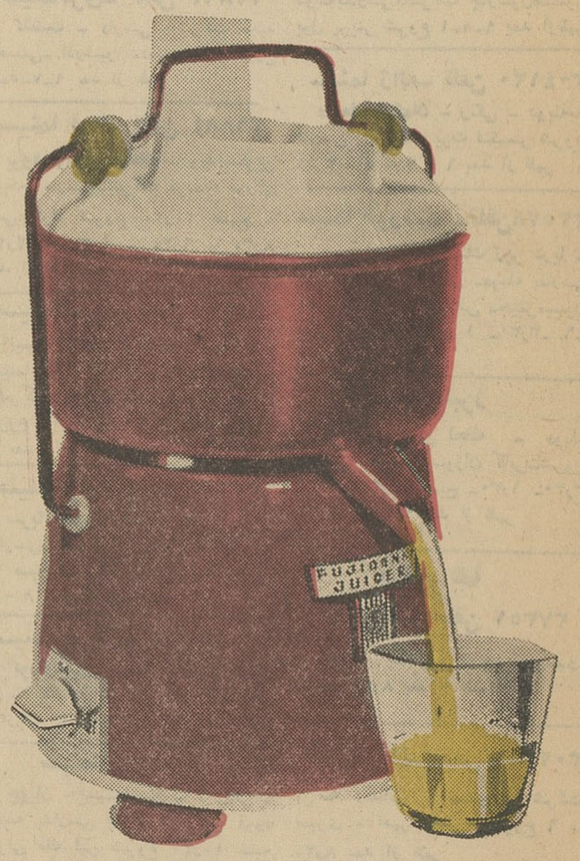

آب میوه گیری فوجی تمام فلز ـ تیغه فولادی

قسمت سوم‌اظهارات دادستان دادگاه‌سرلشکرخزاعی

انتظار میرفت اداره اردنانس‌ارتش اداره نمونه شود

اما سرلشگر خزاعی آنجارا لانه‌فساد کرد

و هرجنسی را بیست‌برابر به‌حساب‌بیت‌المال‌ملت گذاشت

سرکار سرهنگ با زنشسته امین پور وکیل مدافع سرلشکر بازنشسته خزاعی برای اثبات ادعای خود ماده ۱۸۲ قانون دادرسی و کیفر ارتش را مطالعه و بیان فرمودند که افسر بازنشسته نظامی است بنده هم‌منکر نظامی بودن نیستم . نظامی بودن‌فن است و هرکس مدارج نظامی را طی کند نظامی است یعنی بفنون نظام آشنائی دارد واین کلمه مفهوم آن نیست که چون افسر باز نشسته نظامی است پس بایستی از تمام مقررات وقوانین ارتشی استفاده کند کلمه‌نظامی‌مثل دکتری و مهندسی و معماری جنبه‌فنی‌دارند ولاغیر واز اینکه درماده۱۸۲ تصریح نموده‌است که افسران بازنشسته میتوانند در دادگاه های نظامی وکیل انتخاب شوندباین‌علت‌است‌که‌افسر بازنشسته از لحاظ فن‌نظامی گری بمقررات و باصطلاحات لازمه آشنائی دارند .

مثلا وقتی میگویدفلان پرونده‌که موضوع آتهامش اهانت بمافوق است یك افسر بازنشسته که بسمت وکیل مدافع انتخاب شده‌است فورا درك میکند که اهانت بمافوق یعنی چه در صورتیکه اگر بفنون نظامی و مقررات آشنائی نداشته باشد این لغت برای‌او نامانوس خواهد بود . وبرای‌سهولت در کاروکمك‌بافسر بازنشسته مستند بماده ۱۸۲ بوی اجازه داده شده است که در دادگاه نظامی بسمت وکیل مدافع انتخاب شود و این ماده موید آن نخواهد بود که افسر بازنشسته که در زمان خدمتش مرتکب جرائمی شده است بایستی در دادگاه رعایت تشریفات شود و کلمه نظامی بودن چنین وضعی را ایجاب نمیکند .

باشرح‌مراتب معروض اگر یك‌افسر بازنشسته قبول کند که از تاریخ بازنشستگی فاقد درجه نظامی است‌و هیچگونه قید و شرطی هم درمقابل مقررات و قوانین ارتش ندارد و فردی است آزاد که هرنوع کار یا شغلی که میخواهد انتخاب کندمختار است خود بخود موضوع و مطلب از لحاظ صلاحیت حل شده خواهدبود ودیگر جای بحثی نمی ماند .

شرح دیگری که در مورد ماده ۱۰۷ متمم قانون ارتشی کسر کار وکیل مدافع فرمودند جواب‌عرض‌میکنم

در اینجا تصریح شده است که حقوق و مناسب و شئونات نظام سلب نمیشود مگر بموجب قانون توجه سرکاران وکلای مدافع را بپرونده مشکله معطوف میدارد ملاحظه می فرمایند از بدو تشکیل‌پرونده‌تاکنون همه جا عنوان شده است تیمسارسرلشگر بازنشسته محمد علی خزاعی و حتی در بدو دادرسی تیمساررییاست دادگاه ابلاغ فرمودند تیمسار سرلشگر بازنشسته محمد علی خزاعی خود را معرفی نمایند پس بنا براین عمل خلاف ماده ۱۰۷ قانون اساسی نشده وشئونات ایشان همیشه محفوظ بوده و در مورد حقوق و سایرمزایا هم مستند بماده ۱۵ قانون استخدام نیروهای مسلح از او سلب شده‌است و عملی خلاف قانون اساسی صورت نگرفته است .

سرکار سرهنك امین پور میفرمایند اگر سرلشگر محمد علی خزاعی‌سرلشگر نیست چرا قسمت اخیر ماده ۱۳۸ قانون دادرسی ارتش درباره‌وی اجرا گردیده است .

بعرض سرکار وکیل مدافع‌میرسانم کسی منکر این نشده است که‌سرلشگر خزاعی سرلشگر نیست بلکه بعداز حیات هم سرلشگر خواهند بود ولی یك کلمه بآن اضافه میشود بازنشسته و عنوان سرلشگری بازنشسته تا ابد همراه موکل شما خواهد بود واگر اجرای ماده ۱۳۸ در باره او معمول گردیده است از لحاظ گزارش بعرض بندگان اعلیحضرت همایون شاهنشاه فرمانده بزرك ارتشتاران استکه‌تیمسار سرلشکر خزاعی در موقع‌تصدی‌اداره اردنانس ارتش مرتکب این جرائم گردیده‌اند تا فرماندهی عالی ارتش از چگونگی استحضار حاصل‌فرمایند واجرای این ماده این نیست که ایشان بخدمت معاودت پیدا کرده تشریفات دادگه در باره‌اش رعایت گردد این مطالب گویا برای شما عموما اشتباه بود وامید وارم رفع اشتباه شده باشد و بنده تمام مطالب و مواد قانون را در اینجا برای‌روشن شدن ذهن قضات محترم وکلای‌مدافع و متهمین قرائت کردم که دیگرجای گله‌باقی نماندوانشاءاله که‌قانع‌شده‌اید

مؤسسه خیریه لیستر
شماره ثبت (۱۳۶)
تاسیس ۳ر۱۱ر۱۳۲۹
میدان سپه عمارت لیستر
تلگرافی : لیستر تهران
تلفن ۳۱۵۳۰ ـ ۸۳۷۲۴ ـ ۸۳۵۸۱ ـ ۲۳۳۴۹

در اجرای منویات مقدس اعلیحضرت همایون شاهنشاهی ارواحنا فداه که مبارزه با فساد میباشد موسسه خیریه لیستر طبق فصل چهاردهم اساسنامه خود راجع به دارالتبلیغ اسلامی کتابی بنام ترکیه نفس و تهذیب اخلاق استخراج از آیات کلام‌الله مجید منتشر نموده و از آقایان وعاظ محترم برای (دوشنبه عصر) شب سه شنبه ۲۰ آذر۱۳۴۱ که مصادف با میلاد مسعود حضرت امیرالمومنین علیه‌السلام میباشد دعوت می نماید که در این جشن مسعود شرکت نموده و یك جلد کتاب ترکیه نفس برایگان دریافت نمایند که در ماههای عبادت رجب شعبان و رمضان عموم مسلمین را برای تزکیه نفس هدایت فرمایند .

آ ـ ۱۷۵۲۳

آگهی مناقصه شماره ۵۰

نیروی هوائی ۲۰ قلم پوشه و مقوا طبق‌نمونه لاك و مهر شده موجود در تدارکات ماتریل‌رااز طریق مناقصه خریداری مینماید . داوطلبین میتوانند بامراجعه به‌تدارکات ماتریل ستادفرماندهی (خیابان آیزنهاور ـ چهارراه بیمارستان) برك‌شرائط شرکت در مناقصه را برایگان دریافت واز نمونه ها بازدید و پیشنهادات خود را حداکثر تا ساعت ۹صبح روز یك شنبه ۲۵ر۹ر۴۱ بدفتر ستاد فرماندهی نیرو تحویل و رونوشت آن‌را تا همان موقع به اداره بازرسی مالی ارتش واقع در خیابان سوم اسفند تسلیم نمایند .

پیشنهادات واصله در ساعت ۱۰ صبح‌همان روز در حضور کمیسیون متشکله در ستاد فرماندهی‌نیروی هوائی باز وقرائت شده و نیروی هوائی در قبول یارد یك یاکلیه پیشنهادات مختار است .

آ ـ ۲ ۲۷۲۴۶ ـ آ نیروی هوائی

ازکلیه همکاران عزیزی‌که دراین راه‌مشوق مابوده‌اند بخصوص از آقایان دکتر اسماعیل کوشان ـ جمشید شیبانی ـ عباس همایون‌که از هرگونه محبت ومساعدتی دریغ ننموده‌اند تشکر مینمائیم.

تقدیم میکنند

سینماهای متحده

از فردا صبح

پوران ـ فردین همایون ـ آزیتا

در فیلم

گرگهای گرسنه

سناریست: نظام فاطمی تهیه شده در استودیو ایران فیلم

در سینماهای :

دنیا ـ ونوس ـ فردوسی

(اسلامبول) (لاله‌زار) (لاله‌زار)

مراد ـ رامسر ـ فلور

(میدان‌شهناز) (خیابان ری) (امیریه)

ژاله ـ کارون ـ فری

(میدان‌ژاله) (سلسبیل) (سی‌متری)

بده و بستان

بقیه از صفحه ۵

وانسیتارت تلفن کردم که‌هرچه در قوه دارد بکند شاید بتواند مطبوعات را از این خوش بینی افراطی در آورد .روزچهارم‌اوت اوبمن‌گزارش داد که مطالبی از کابینه درزمیکند و بدست روزنامه‌نگاران میرسدوهمین مطالب است که‌منشاء نوشته های جراید است . وانسیتارت گمان می کرد که سفارت ایتالیا در لندن به هیچوجه مسئول این وضع ونوشته های جراید نیست و من هم با نظر او موافق بودم . همان روز درنامه‌ای برای او نوشتم :

«من گمان‌میکنم دیگرمکاتبه‌ای بین دخست وزیری ورم نخواهد شد که من آنرا نه‌بینم .من‌به‌این موضوع خیلی اهمیت میدهم.»

«در عین حال گمان می کنم‌نظر فرانسویها در باره این اقدام‌ایتالیا از نظر بعضی مطبوعات ما واقع بینانه تراست.بدون شك‌موسولینی میخواهد که ما تسلط او را بر حبشه برسمیت بشناسیم ، ماهم میخواهیم ایتالیائیها از ماجورکا (جزایر اسپانیائی که تحت اشغال ایتالیا بود)بیرون بروند، تیپ‌های مکانیزه خود رااز لیبی فراخوانند در باره جزایری که در مدیترانه‌و دریای احمر در آنها استحکامات ساخته‌اند توضیح بدهند و غیره و غیره .

بخور در معبد

کمال دیوانگی است که بصرف وعده ایتالیا آنچه‌را ایتالیامیخواهد باوبدهیم .

من گمان میکنم این موضوع اهمیت دارد که مطبوعات ما روی رابطه‌ای که در نظر مابین‌مسئله وجود ایتالیائیها در اسپانیا وروابط بهتر انگلستان و ایتالیا وجود دارد تکیه کنند... ما نباید در عرضه کردن خودمان در برابر خواسته ایتالیا عقب بمانیم و آن دوره‌چیزی دادن ودر عوض چیزی نگرفتن‌باید به پایان برسد ... ما باید باتمام قوا خود را آماده مذاکره نشان دهیم ، اما بهیچوجه نباید در معبد دیکتاتورها بخوردود کنیم ما باید بخاطر بیاوریم که‌درتمام معاملاتمان با ایتالیا ،هدف موسولینی اینست که‌نشان‌دهدماباو کرنش‌میکنیم،البته این تنها هدف او نیست ، اماهدف عمده اوست...او همچنین‌میخواهد ما را در انظار بعنوان دولتی‌ضعیف جلوه دهد. ما نباید برای اینکار وسیله بدست او بدهیم ، و گرنه در وضعمان در خاور میانه ونزدیك آنهم در زمانیکه قدرت و حیثیت‌ما درفلسطین اهمیت دارد ، در خطر خواهد افتاد ...»

«من شخصا احساس میکنم که امکان آنرا داریم که وضع را در اروپا بهتر کنیم، اما این کار به‌دو چیز بستگی دارد :

۱ـ استحکام خود ما

۲ـ حفظ دوستی بافرانسه که‌در هیجده ماه اخیر در حفظ‌صلح کوشا بوده است . »

در غیاب من

من اصرار ورزیدم که تاموقعی که‌من‌ازمرخصی‌برنگردم مذاکره‌ای نباید صورت بگیرد، وخودشخصا میتوانم مذاکرات راادااره کنم .

البته این بخودی خود مشکلی‌نبود زیرا در حالیکه من هنوز ازمرخصی به‌وزارت خارجه برنگشته بودم‌کنت چیانو به سفیرما در ایتالیاگفته‌بود که‌مذاکرات «دراواخر ماه اوت‌یا اوایل سپتامبر شروع خواهد شد.»

دردو هفته اول ماه اوت نامه‌های زیادی‌بین سوتامپتون(محل گذراندن تعطیلات) و وزارت خارجه ردوبدل شد. سفیر ما درایتالیابرای‌چندهفته مرخصی به‌لندن‌آمد ودربحث‌های وزارت خارجه شرکت کرد. لرد هالیفاکس (مهردار سلطنتی)موقتا مسئول امور وزارت خارجه بود . معلوم شد که برسمیت‌شناختن‌تسلط ایتالیابرحبشه‌موضوع‌اصلی‌مذاکرات است من در تابستان پیش درباره‌این موضوع چنین نوشته بودم :

قولهای دروغ

«آنقدر بمن قول داده‌اند که‌فلان وبهمان عمل ازجانب دولت‌انگلستان روابط انگلستان وایتالیا را بهبود خواهد بخشید. ، وآنقدر این‌قولها دروغ درآمده است که من باخوش بینی شایع نسبت به عمل برسمیت شناختن تسلط ایتالیا بر حبشه موافقت ندارم .

بما پیشنهاد کردند که لغو مجازاتهای اقتصادی ، فراخواندن محافظین خودمان از آدیس آبابا، بستن سفارت‌خودمان درحبشه‌روابط بهتر خواهدکرد. اما این بهبودی روابط یکی دو روزبیش نپائیده‌است بیترسم قضیه آن باشد که‌ایتالیا میخواهد امپراطوری رم را احیاء کند و مادر سرراه او قرارگرفته‌ایم

ناتمام

اجتماعی

گفتگوی تلفنی

۳۰۰۱۰

شماره تلفنی است که همه روزه ازساعت‌شش بعدازظهر تاهفت ونیم بعدازظهر درخدمت مردم است، وسیله این شماره شما هم می توانید، درد دلها، ناراحتیها وگرفتاریهای خودرا‌تلفنی باما درمیان‌بگذارید

اگر تلفن نمیدهید صریحا بگوئید نمیدهیم

*من ساکن نارمك هستم درتاریخ مهرماه ۱۳۳۹ بموجب‌فیش شماره ۴۰۰۰۳ مبلغ ده‌هزار ریال به‌بانك ملی ایران بابت ودیعه یك شماره تلفن پرداخت نموده‌ام و متاسفانه تاکنون موفق به‌گرفتن تلفن نشده‌ام ازمتصدیان شرکت محترم تلفن تقاضادارد چنانچه پس‌از دو سال ونیم بازهم مایل‌بدادن تلفن نمی‌باشند صریحا اعلام فرمایند.
امیر فتاحی

ماهی مردم خور نشده

*شرکت شیلات راجع به‌نرخ ماهی‌اعلام کرده‌است که‌از اول ماه (پانزده روز قبل)نرخ ماهی ارزان میشودولی هنوز که هنوزاست ماماهی رادانه‌ای ۱۳تا ۱۸ تومان باید بخریم، البته آنها که‌قدرتش‌را دارند میخرند، هنوز قیمت ماهی‌به مبلغی نرسیده که مردم‌خورباشد.
اسمعیل -م

بلیط های گذشته را قبول نمیکنند

* عرض کنم حضورتان یکوقتی بلیطهای شرکت واحد تاریخ داشت و کمك راننده‌ها بلیطهای تاریخ‌دار گذشته را قبول نمیکردند، سرو صدای مردم بلند شد، هرروز بگو ،نگو و دعوا بین کمك راننده که دستور اجرا میکرد و مردم که پول زورنمیخواستند بدهند بپابود، تااینکه آقای ملایری لطف کردند و مثل اینکه دستور دادند این‌موضوع منتفی شود اتفاقا همینطور هم شد و مردم راضی شدند ولی اخیرا گاه گداری بعضی از کمك راننده‌ها خودشیرینی میکنند و بلیطهای‌گذشته را از مردم قبول نمیکنند میخواستم شما که زبان‌گویای ما هستید این دردل را بگوش مسئولین شرکت واحد برسانید.
مسافر

خواهشی از افراد پلیس

* من میخواهم بدینوسیله تذکری بماموران پلیس بدهم و از آنان خواهش کنم که بخاطر رفاه‌مردم برای سوار شدن‌به‌اتوبوس در ایستگاههای اتوبوس بایستند و از دست بلندکردن خارج از ایستگاه خودداری کنند.
من بعنوان یکی از افراد این شهر که میتوانم از پلیس چنین خواهشی بکنم بخصوص از پاسبانها
امیر - ق

تربیت معلم کرج چه شد

در حدود ۱۱۰ نفر در کلاس تربیت معلم‌شهرستان‌کرج‌اسم‌نویسی کرده‌اند و هرنفر هم‌مبلغ پانصد ریال به حساب بانك‌ملی‌کرج‌پرداخته‌اند مدت ۳ ماه‌است از سال تحصیلی میگذرد و تمام کلاسهای تربیت معلم در سراسر ایران‌افتتاح گردیده بجزشهرستان کرج خواهشمندم‌جواب بدهید چرا کلاس تربیت معلم فرهنك کرج را افتتاح نمی‌کنند.
احمد انصاری پور

درگرفتن شماره دقت نمیشود

اداره روزنامه اطلاعات شرحی در شماره ۱۰۹۳۷ زیر عنوان ضرر تلفن کردن درج شده بود بدینوسیله باطلاع شاکی میرساند.
مرتبا از دستگاهها آزمایش بعمل میاید اغلب اوقات عدم دقت در گرفتن شماره هاموجب اینگونه شکایات میشود.
وزارت پست و تلگراف

اعترافات گورینگ

خروار ها پرونده از بادموندروف به نورنبرك حمل شد...

اسرار فاش نشده ازجریان تاریخی

محاکمات نورنبرگ

بهترین و پرارزش ترین کتاب مستند قرن بیستم

تنظیم وتهیه از :
ژوزه هایداکر - یوهانس لب
ترجمه: احمد مرعشی

-۳۰-

گورینگ گفت : من مرددوم آلمان بودم... فرمانده کل نیروی هوائی،وزیرهواپیمائی، نخست‌وزیر پروس ، رئیس رایشتاك ، وزیر جنگلداری !

- در سال ۱۹۳۸ شما فرمانی امضاء کردید که بموجب آن‌یهودی ها مجبور به پرداخت یك میلیارد رایش مارك میشدند؟
- هیتلر چنین دستور داده بود.
- بخاطر این موضوع خجالت نمی کشید؟
- به نظر من قانون صحیحی‌بود
- پس از این که زیر آن‌فرمان را امضاء گذاشتید احساس‌خجالت نمی کنید ؟ و یا این که یك فیلد مارشال آلمانی هرگز معنی خجالت رانفهمیده است ؟!
-بعد از قرارداد ژنو (قرارداد مربوط به اسرای جنگی - مترجم) اجباری نمی بینم که به چنین سئوالی جواب دهم.
- شما دیگر یك اسیر جنگی نیستید ، جنك با آلمان تمام شده، آلمان به متفقین بطور بلا شرط تسلیم شده است حالا بسئوال‌جواب بدهید ؟
- من هم بانظر شما موافقم ، ولی زمان را نباید از نظر دوربدارید
- دسته چکهای شمارا چه کسی نگهداری می کرد ؟
- منشی ام و خودم .
- مخارج (کارین هال)بعهده‌چه کسی بود ؟
- وزارت هواپیمائی و وزارت کشور .
- وقتی می خواستید یك‌تابلوی نقاشی به خرید بهایش را چگونه می پرداختید ؟
- همیشه نقد می پرداختم .
- پول نقد را از کجامی‌آوردید؟
- من در آلمان دومین مقام را داشتم ، همیشه پول در اختیارم بود ، دستور خرید را شخصا صادر می کردم .
- کلیه ارز های خارجی خودتان را هم از همین طریق بدست می آوردید!؟
- آری ، من آخرین مرجع بودم .
- آیا این خرجهای شماحساب و کتابی هم داشت ؟
- این عمل در صورتی‌ضرورت داشت که کسی بخواهد از من حساب پس بگیرد ولی چنین کسی وجود نداشت .
- خودتان را آدم فقیری می دانید ؟
- نمیدانم چه باقیمانده است، کنترل همه چیز از دست من خارج شده است .
-آیا گنجی در جائی یا در غاری پنهان نکرده‌اید ؟
- خیر ابدا
-دارای دفتر خاطراتی بودید؟
- خاطراتم را یادداشت میکردم. آجودان من نیز در سالهای اخیر دفتر خاطراتی تحریر می کرد . ولی آنها نیز مثل سایر چیز ها در (کارین هال) طعمه حریق شدند . نمی دانم مرئوسین من آنجا را طعمه حریق کردند یا روسها .زیرا من دستور داده بودم همه چیز را آتش بزنند و چیزی باقی نگذارند روس ها در حد فاصل برلن و کارین هال پیشروی می کردند و ما مجبور بودیم با عجله هر چه تمامتر فرار کنیم بهمین دلیل بسیاری چیز هارا در زیر خاك دفن کردیم .
محل اشیاء دفن شده را بما بگوئید تا ما از زیر خاك‌بیرونشان بیاوریم .

ناتمام

جدول کلمات متقاطع شماره ۲۲۷۰

افقی : ۱- از ورزش های میدانی - خیلی پیش‌از آنکه مویز شود ۲- سوراخ گیری ناپیدا -یکی از معروفترین قصاید فارسی با این کلمه شروع میشود ۳- آشکار -در این ایام همه از زیادی وگرانی‌آن ناله دارند - مخالف و دشمن ٤- نفس کشیدن و بوئیدن۵- رودی‌در اروپا - عیار زروسیم‌را معین‌میکند- گرانبها ٦- بقلم یك نویسنده امریکائی خوشه ها داده است - آسمان جل ۷- پدر - نکوئیش را از بهار ان دیده‌اند - حرف نفی۸- وقتی همه کار ها وارونه شود این یکی هم صفرا افزاید ۹- عددی است -رسیدن -نداری ۱۰-ضمیری است - این هم ضمیری است امانه بزبان سرکار ۱۱- ازواحد های کوتاه زمان - راهی که راههای فرعی ازآن جدا میشود .

عمودی : ۱- جای خالی ندارد - کتاب معروفی از استاندال ۲- از عملیات حسابی - حالا می‌نشانند تابهار به‌گل بنشیند - چند سال پیش در بدر عقب صاحبش میگشتند ۳- درویش بردوش میکشد - ترش و شیرین - زبان ساز ٤- طرف جنوب -منطقه‌ای درهندوستان ۵- یکی از ایشان - از اقسام خواهر - زنبور دارد٦- اسب -مال احوالش راشما هم دارید ۷- از محصولات آبدارخانه وزارتی - مناسب - علامت جمع ۸- در ره دلدار بجان میدهند - ازوسایل گرمابه ۹- حرف تعجب - میگیرند و مراد میطلبند - واحد وزن اندك ۱۰- باران همیشه باآن است - موئی برگردن یابوئی - شایسته ۱۱- فیل یادآن میکند - راه کوتاه

حل جدول شماره ۲۲۶۹

از فردا صبح

همچنانکه یك شهر در حلقه‌آتش گرفتارند شما نیز درحلقه هیجان بسر خواهید برد

حلقه آتش

سینماسکوپ - رنگی - دوبله فارسی
باشتراك
داوید جانسن - جویس تایلور

آگهی تخفیف در قیمت حمل کالا

طبق اختیاراتی که اخیرا بااستفاده از ماده ۱۰۲ تعرفه راه آهن و کسب اجازه از مقام وزارت راه به آقایان روسای نواحی راه‌آهن تفویض‌گردیده‌مقرر است تخفیفی که بموجب قسمت آخرماده شماره فوق‌الذکرمجاز شمرده شده حداکثربمیزان ۲۵٪ در مورد کرایه حمل کلیه محمولاتی که‌براه آهن‌عرضه‌میشود(به‌استثنای کالاهای‌طبقه‌هفت‌وبارهای‌صادراتی و دولتی)منظور و برقرار گرددو در اینمورد بکلیه نواحی راه آهن‌اجازه داده شد که تاپایان سال جاری نسبت به پذیرش وحمل‌محمولاتی کهصاحبان آنها تعهد نمایند حداکثر طی‌دو ماه بیش‌از یکهزار تن بار عرضه نمایند راسا اقدام و تخفیف مربوطه را منظور دارند مراتب بدینوسیله‌به‌اطلاع عموم آقایان بازرگانان محترم و صاحبان محمولات میرسد که از این فرصت مناسب و تسهیلاتی که برای تسریع در امر حمل کالا با تخفیف فراهم شده است‌حداکثر استفاده‌رابفرمایند

راه آهن دولتی ایران

آ-۲۱۵۳۰   ۱-۳

آگهی مناقصه شماره ۵٤

نیروی هوائی ۹ قلم طلق‌ونایلون مورد نیازخود را ازطریق مناقصه خریداری‌مینماید. داوطلبین میتوانند بامراجعه به‌ستاد فرماندهی واقع درخیابان آیزنهاور چهار راه بیمارستان برك شرائط شرکت در مناقصه رابرایگان دریافت و پیشنهادات خود راحداکثر تاساعت ۹ صبح روز یك‌شنبه ۲ر۱۰ر۴۱ به‌دفتر ستاد فرماندهی تحویل ورسید دریافت‌دارند رونوشت پیشنهادات باید تاهمان‌موقع باداره‌بازرسی مالی ارتش واقع درخیابان سوم اسفند تحویل‌گردد پیشنهادات واصله در ساعت ۱۰ صبح همان روز در حضور کمیسیون متشکله در ستاد فرماندهی‌باز وقرائت ونیروی هوائی در قبول یارد یك یا کلیه پیشنهادات مختار است .

نیروی هوائی

آ-۲۷٤۹٤   ۱-۲

آگهی شهرداری دامغان

شهرداری دامغان طبق تصویب‌نامه مورخ ۱۵ر۸ر۴۱ انجمن محترم شهر خرید یکدستگاه تلمبه چاه عمیق و یکدستگاه موتور دیزل لیستر انگلیسی جهت چاه عمیق جدیدالتاسیس خود واقع در فلکه وسط شهر را در دامغان از طریق مناقصه و باشرایط زیر خریداری می‌نماید .

الف-مشخصات و نوع تلمبه و موتور

یکدستگاه تلمبه توربینی چاه عمیق ساخت کارخانه ورتینگتن یامشابه بقدرت ۶۰۰الی ۸۰۰ گالون در دقیقه دارای ۲۵۰ فوت و لوله روغن و لوله کالمن و یکدستگاه جعبه دنده بقدرت ۷۰ قوه اسب به‌نسبت ۲ به۳ : با میل گاردان شامل نصب‌روی فونداسیون بتنی«توربین تلمبه‌بایستی ۸ اینچی ولی لوله‌کالمن وسرتلمبه بقطر ٦ اینچ باشد» یکدستگاه موتور دیزل لیستر انگلیسی (یابلاکستون و یامشابه آنها)بقدرت ۷۵قوه اسب «اقلا» روی ۱۲۰۰ دور در دقیقه دارای کلاچ و رادیوتور گرمسیری و استارت برقی و کلیه ملحقات مربوطه شامل حمل و نصب روی‌فونداسیون بتونی

۱-داوطلبان شرکت درمناقصه باید باتوجه به‌مشخصات فوق‌الذکر پیشنهاد خودرا تسلیم‌نمایند
۲- پیشنهاددهندگان باید لااقل ۵درصد از مبلغ پیشنهادی را بحساب ۲۰۷ سپرده شهرداری در بانك ملی شعبه‌دامغان منظور و رسید آن را ضمیمه پیشنهادخود نمایند
۳-داوطلبین باید پیشنهادات خودرا تاآخر وقت اداری روزشنبه ۱ر۱۰ر۴۱ بدفتر شهرداری تسلیم و رسید دریافت نمایند
٤- پیشنهادات واصله درساعت ۳ بعد ازظهر همان روز باحضور کمیسیون مناقصه باز و قرائت و تایك هفته به‌برنده مناقصه مراتب کتبا اعلام خواهد گردید
۵-به‌پیشنهادات فاقد سپرده و خارج از نوبت ترتیب اثرداده نخواهد شد
٦-حضور پیشنهاددهندگان در جلسه آزاد و شهرداری در رد یاقبول پیشنهادات مختار است
۷- از مبلغ مورد مناقصه یك‌ششم آن نقدا پس از حمل موتور به‌دامغان به‌برنده مناقصه‌پرداخت و بقیه آن به‌پنج قسط متساوی هردوماه یك قسط پرداخت خواهد شد
۸-کلیه هزینه های متعلقه از قبیل مالیات و عوارض و هزینه نشر آگهی و غیره بعهده برنده مناقصه خواهد بود
۹-پیشنهاددهندگان نباید مشمول قانون منع مداخله کارمندان درمعاملات دولتی باشد
۱۰- هرگاه برنده مناقصه از انجام معامله خودداری نماید سپرده او به‌نفع شهرداری ضبط خواهد شد
۱۱- به‌پیشنهادات مشروط و مبهم ترتیب اثر داده نخواهد شد

شهردار دامغان - طاهری   ۱-۳
آ-۲۶۶۷٦

اتومبیل خود را با وسایل زمستانی مجهز کنید

ضدیخ پیک

در قوطی‌های ۱ لیتری و ۴ لیتری
روغنی - ضد زنگ - ضد کف
محصول یکی از معظمترین کارخانجات آمریکا

زنجیر اتومبیل تمپ بل

یخ شکن-فولادی و دارای روکش مخصوصی
میباشد که دربرق و گل زنگ نمیزند

نماینده انحصاری : شرکت سهامی شهریار - دروازه دولت - ساختمان فیات. تلفن ۳۰۵۰۷۹ - ۳۸۶۳۹ - ۳۸۶۳۷

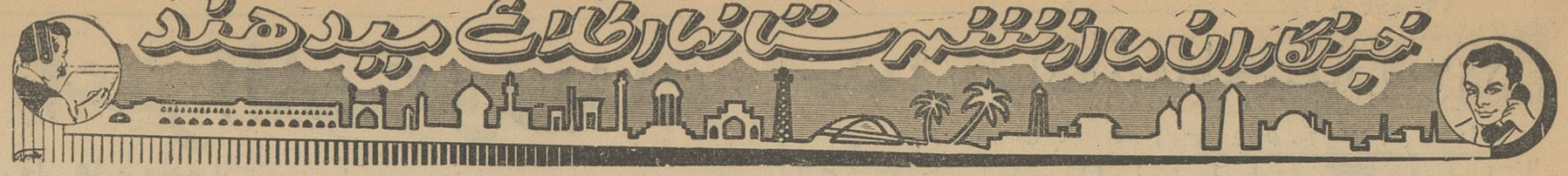

قائنات سرزمین گل زعفران

وقتیکه صحرا ازعطر دل‌انگیز زعفران اشباع میشود دختران وپسران دسته دسته بگلچینی زعفران میروند

دختران وپسران درکشتزار زعفران دسته‌جمعی گلچینی میکنند

شهر قائن راهمه بنام سرزمین زعفران می شناسند. هنگام بدست آمدن محصول ، سرزمین زعفران رابوی عطر دل انگیزی فرامیگیرد و صحرای اطراف قاین غرق در گل‌زعفران میشود. در این‌سبزه‌زار عطر آگین ،هر سپیده دم پائیزی دختر کان شوخ چشم و زحمتکش برای بدست آوردن گل «عطر زعفران تا سرزدن خورشیددرتکاپو هستند .

خبرنگار ما در قاین هم اکنون که‌موقع چیدن گل زعفران است رپرتاژ جالبی از طرز تهیهٔ زعفران ارسال داشته استکه ذیلا از نظر خوانندگان عزیز میگذرد .

خبرنگار ما مینویسد :پیاززعفران را پوست نرم ولطیفی پوشانده‌است وبرای کشت این پیاز ، ابتدازمین راچندین بار باگاو آهن شخم می زنندو آماده میکنند. اوائل فصل پائیز پیاز زعفران را درزمینی که آماده کشت شده است‌در ردیفهای متساوی بفاصله ده سانتیمتر از یکدیگر در عمق ۲۰ سانتیمتری زمین میکارند و روی آنرا با کود حیوانی‌می‌پوشانند تاهنگام‌عیدنوروز این مزرعه کشت زعفرانرا چندبار آبیاری میکنند. درسال اول پیاز زعفران گل نمیدهد واز سال دوم شروع بگل‌دادن میکند و هرسال گل این پیاز زیادتر میشود و تا مدت دهسال هرسال یکبار گل زعفران از زیر زمین سر برمیاورد ومورد استفاده قرار میگیرد .

هرسال هنگام گل زعفران،این کشتزار را کود حیوانی میدهند و در موقع بهره‌برداری ازپیاز زعفران در اول مهر ماه زعفران زار راآب میدهند و پس ازسه چهار روز با وسائل لازم این مزرعه را مختصر خراشی میدهند تاپیاز های‌زعفران گل بر آورد . پس از چند روز کم کم کشتزار زعفران‌گل برمی‌آورد وصحرا ازعطر زعفران اشباع میشود .

آنوقت هرسپیده دم پائیزی دختران و پسران کشاورز برای زعفران چینی دسته جمعی به‌صحرا میروندودرحالیکه دخترکان‌دستمال بزرگ یابقچه‌ای بگردن‌بسته‌وجوانان شال مخصوصی بکمر دارند گل بوته‌های زعفران را می چینندودسته دسته در شال کمر یا دستمال گردن خود میریزند .

این روزها هرصبح زودصحرای اطراف قائنات سرزمین گل‌زعفران منظره‌ای جالب و تماشائی داردوپسران ودختران جوان دسته جمعی آواز میخوانند و گل زعفران می چینند گاهی دختر ها یکجا نوای دل‌انگیز خودرا سر میدهند و درتکاپوی گل زعفران در کشتزار های معطربااین طرف و آنطرف میروند و جوانها در گوشهٔ دیگر مزرعه پابپای آذان می روند و باهنك نوای دلنشین‌دختران جواب میدهند .

مراسم زعفران چینی تا دو هفته ادامه دارد یعنی از ابتدای شروع گل‌دادن کشتزار زعفران تاپایان آن پانزده روز بطول میانجامد واین مراسم تامدت دهسال هرسال‌تکرار میشود. دراینمدت پیاز زعفران هر سال در زمین افزایش مییابد وبعد از دهسال ازیك پیاز ، ده‌پیازبدست میاید وچون پس‌از دهسال ، دیگر این پیازهای معطر باصطلاح کهنه‌و فرسوده شده است آنها را اززمین بیرون میاورند و در کشتزاردیگری میکارند ...

بعد از اینکه گلچینی زعفران‌تمام شد کم کم‌سبزه‌ای کماز پیاززعفران سربرآورده و مرکب از رشته های باریك است بلند میشود و تا بهار سال آینده رو بزردی میگذارد و آنوقت‌علوفه‌ای عطر آگین‌برای‌چهار پایان میشود هر دسته دختران و جوانانیکه هنگام بدست آمدن محصول زعفران بگلچینی میروند هرکدامشان بازای هر یکمن گل زعفران که می چینند یك مثقال زعفران مزد میگیرند. از یکمن گل زعفران پنج‌مثقال‌زعفران‌خشك بدست میاید ..

آفت‌توتون

طبق گزارش خبرنگار ما درزشت بعداز ظهر دیروز درحدود پانصدنفر از توتونکاران گیلان‌به نمایندگی از طرف ۱۶ هزار نفراز پیمانکاران توتون بعنوان اعتراض نسبت بوضع خود در تلگرافخانه رشت متحصن شدند . بلافاصله از طرف اتحادیه توتونکاران گیلان از کشاورزان مزبور دعوت بعمل آمد که تلگرافخانه راترك گویند ودر محل اتحادیه حضور یابند.

پس‌ازاجتماع کشاورزان‌در محل اتحادیه‌آقای دکتر بابك استاندار گیلان در اتحادیه حضور یافت‌و ضمن ایراد مطالبی وعده داد که برای تامین نظر توتونکاران اقدام کند ونظر مسئولین امر را دراین مورد جلب نماید .

موارد اعتراض و خواسته‌های توتونکاران گیلان باین شرح است :

۱ـ چون براثر پیدایش آفت جدیدی در مزارع توتون قسمت عمده محصول توتون گیلان از بین رفته است تقاضا داریم ، دولت مساعده‌ای راکه‌بماپرداخته است‌به اقساط چهارساله از مادریافت‌دارد.

۲ـ چون هنوز آفت نوظهور مزارع توتون از بین نرفته است جادارد از طرف مسئولین اموربرای مبارزه بااین آفت اقدامات سریعی بعمل آید .

۳ـ برای جبران خسارات وارده دولت محصول توتون را بیست در صد گرانتر از سابق بخرد.

انجمنهای فرهنگی اطلاعات‌در شهرستان ها

بمنظور افزایش سطح معلومات عمومی و آگاهی‌بیشتر مردم به پیشرفت علوم و بالابردن سطح دانش واطلاعات‌اهالی شهرستانهای کشور، از طرف سازمان شهرستانهای‌اطلاعات بوسیله سرپرستهای نمایندگان اطلاعات درمراکزاستانهای کشور ونمایندگان اطلاعات درشهرستانهای درجه‌اول‌اقدام بتاسیس (انجمنهای فرهنگی اطلاعات)شده و باتشکیل‌این انجمنهای فرهنگی گام موثر و مفیدی درراه‌کمك به‌مردم برای افزایش سطح معلومات وهمچنین کمك‌به بیسوادان درامر تحصیل برداشته شده‌است .

این انجمنها باشرکت عده‌ای از فرهنگیان ، فضلا ، نویسندگان و متخصصین تعلیم وتربیت هرشهرستان‌تشکیل گردیده وهرانجمن از چند بخش وهر بخش از کمیته های مختلف ترکیب یافته است .

هریك از انجمنهای فرهنگی اطلاعات‌در شهرستانها دارای دوبخش انتشارات و تبلیغات و بخش تعاون میباشد.

بخش انتشارات وتبلیغات شامل کمیته‌های ترویج نشریات ،اطلاعات ، کنفرانس و نویسندگی ،نمایش ، موسیقی و کمیتهٔ ورزشی و تفریحات سالم است .

بخش تعاون نیز از دو کمیتهٔ مبارزه با بیسوادی ونیکو کاری تشکیل یافته است وظائف هریك از کمیته‌های مزبور تعیین گردیده وهم‌اکنون اولین انجمن فرهنگی اطلاعات در شهرستان مشهد شروع بکار کرده است. در شمارهٔ فردا مشروح چگونگی تشکیل انجمن فرهنگی اطلاعات درمشهد ووظائف هریك از کمیته‌های انجمن بطور مبسوط باستحضار خوانندگان عزیز خواهد رسید .

سازمان شهرستانها

محصول توتونکاران‌گیلان را از بین برده است

برای دومین بار

زنی نوزاد عجیب‌الخلقه زائید

این زن تاکنون‌ده بار وضع حمل‌کرده و فقط‌دودختر سالم‌دارد !

خبرنگار ما در اصفهان گزارش میدهد : چند روز قبل بانوخدیجه موسوی زن حامله‌ای از اهالی «مارچین» یکی از دهات تابعه اصفهان برای وضع حمل بشهر آمد و بزایشگاه مراجعه نمودو بستری شد. زایمان این زن بکمك قابله زایشگاه انجام گردید ولی نوزادی که‌بدنیا آمد غیر طبیعی و عجیب الخلقه بود.

این نوزاد که پسر میباشد دارای یك چشم است و زائده‌ای گوشتی شبیه شاخ روی سرش قرار دارد . تنها چشم این نوزاد هم دو برابر چشم یك انسان کامل است و بقیه اعضای بدنش طبیعی است .

خدیجه تاکنون دو بار وضع حمل کرده و نتایج آن‌فقط دو دختر پنجساله و ۹ساله است .وی سال گذشته نیز یك نوزاد عجیب الخلقه زائیده بود که دستهایش روی گردنش قرار داشت و فاقد هر دو پابود خدیجه که شوهرش کشاورز میباشد هم اکنون در زایشگاه تعمد اصفهان دوران نقاهت را میگذراند وحالش‌رضایت بخش است .

کشاورزان شهرستانها

فیروزکوه

خبر نگار ما در فیروز کوه مینویسد : چند سال قبل عده‌ای از کشاورزان وزارعین فیروزکوه براثر قهر طبیعت ووقوع زلزله از هستی ساقط شدند و بامید کمك دست توسل بسوی شیر وخورشید سرخ دراز کردند . پس از رسیدگی واحراز استحقاق آنان از طرف بانك کشاورزی بهریك ازکشاورزان آسیب دیده مبلغی کمك‌شد تاپس ازبهبود وضع زندگی، مبلغ مزبور رامسترددارند دراینمدت حاصل کشاورزی زارعین فیروزکوه براثر آفات گوناگون و یا خشکسالی و آفتهای دیگر چندان زیاد نبوده‌است که بتوانند دین‌خودرا ببانك کشاورزی ادا نمایند . حال چندی است بانك کشاورزی در صدد وصول وجوه پرداختی از کشاورزان فیروزکوه برآمده وگویا درنظر است علیه آنان اجرائیه صادر شود. زارعین فیروزکوه میگویند : باشرایط فعلی‌ازعهده اداره زندگی روزانه خودنیز برنمیآئیم وطبعا قادر بپرداخت دین خود نیستیم . قبول داریم که‌بانك کشاورزی ازما طلبکار است وخیلی ممنون ومتشکریم که‌در هنگام احتیاج وضرورت بکمك ماآمدند ومبلغی وام بمادادند ولی طی‌این چند سال آنچه ازمحصول کشاورزی بدست آوردیم باصرف امرار معاش ویا صرف خرید وسائل زندگی از دست رفته خود کردیم حالا چنانچه بانك کشاورزی در وصول مطالبات خوداز ماکشاورزان پا فشاری کند ناچار بفروش اثاثیه و وسائل زندگی میباشیم تابتوانیم دین خودرا ادا کنیم . تازه بهای اثاثیه زندگی مامعادل نیمی‌از مبلغ مطالبات بانك کشاورزی نمیشود . بااینحال اگر بانك کشاورزی دروصول مطالبات خوداز مازارعین اصرار دارداین ماواینهم اثاثیه ناچیز ووسائل اولیه زندگی ما ...

گنبدکاوس

طبق گزارش خبر نگارما در گنبد کاوس چند روز قبل کشاورزان دشت گرگان و گنبد کاوس که برای پیشرفت وضع کشاورزی این منطقه پیشنهادی داشتند طی طوماری این پیشنهادرا برای مقامات مربوطه فرستادند . کشاورزان دشت گرگان و گنبد کاوس در پیشنهاد خود میگویند : منطقه دشت گرگان از چند سال قبل تقسیم اراضی شده واغلب کشاورزان این منطقه صاحب زمین هستند. دشت گرگان منطقه ای حاصلخیز است و چنانچه توجه بیشتری باین منطقه مبذول شود میتوان گفت که آذوقه سالیانه سراسر کشور راتامین خواهد کرد ، محصول پنبه دشت گرگان دارای ارزش بین‌المللی است ویکی از ارقام مهم صادراتی کشور بشمار میرود ولی متاسفانه درسال جاری بعلت عدم بارندگی و وجود آفت کرم محصول پنبه این منطقه ازبین رفت وکشاورزان دچار خسارات فراوان گردیدند چون باتغییرات جوی و کمی بارندگی ممکن است سالهای بعد هم مزارع پنبه دشت‌گرگان حاصلی ببار نیاورد ما کشاورزان وزارعین این منطقه پیشنهاد میکنیم که‌بررودخانه «اوغان» گنبد کاوس سدی ایجاد گردد تا آب مصرفی برای زراعت دشت گرگان و گنبد کاوس تامین باشد وازطرف وزارت کشاورزی نیز همه ساله با سمهای قوی بوسیله هواپیما مزارع این منطقه سمپاشی شود .

نمایندگان اطلاعات «خدمت مردم

مردم شهرستانها بوسیله نمایندگان اطلاعات خواسته‌ای خود را شرح میدهند

کارمندان فرودگاه بیرجند نگرانند

چند روز قبل عده‌ای از کارمندان فنی فرودگاه هواپیمائی کشوری بیرجند با مراجعه بدفتر نمایندگی اطلاعات ضمن تسلیم طوماری مبنی بر تقاضای خود گفتند : وضع ما کارکنان فنی فرودگاه هواپیمائی کشوری بیرجند چندان تعریفی ندارد و با اینوضع به آینده شغل‌خود چندان امیدوارنیستیم همین چند روز پیش بود که یکی از همکاران‌ما بعلتی نا معلوم اخراج شد واگر اینچنین باشد ماچگونه میتوانیم به‌آینده خود اطمینان داشته باشیم و بچه‌دلگرمی کار کنیم ؟

تقاضای کمك آموزگاران ساوه

عده‌ای از کمك آموزگاران شهرنك ساوه و بخشهای تابعه‌بدفتر نمایندگی اطلاعات آمده و با اظهار نگرانی از وضع خود گفتند :حقوق‌ما کمك آموزگاران قبل از اعتصاب فرهنگیان در سال گذشته با حقوق آموزگاران فقط جزئی تفاوتی داشت ولی در آن روزها قانونی بتصویب رسید که با اجرای آن میزان حقوق آموزگاران و کمك آموزگاران تفاوت زیادی پیدا کرد و همین امر باعث حقارت کمك آموزگاران گردید . طبق ماده ششم از بند «ب» تصویبنامه دولت باید رتبه هریك از کمك آموزگارانیکه دهسال‌سابقه‌خدمت دارندتبدیل برتبه‌آموزگاری شود ولی باینموضوع چندان توجهی نشد و با اینکه بعدا اعلام گردید که کمك آموزگارانیکه واجد شرایط لازم هستند برای تبدیل سمت باید در یك کلاس ۲۴۰ ساعته کار آموزی شرکت کنند وحتی موعد تشکیل این کلاس نیز تعیین گردید معهذا باز هم از طرف مقامات مربوط در اینمورد اقدامی بعمل نیامد . طی چند ماه اخیر گفته شد کمك آموزگارانی که فاقدگواهینامه سیکل‌اول‌هستند ابتدا بایددرحدود معلومات سیکل اول متوسطه امتحان بدهندوسپس در کلاس کارآموزی شرکت کنند ولی بازهم برای تشکیل کلاس کار آموزی جهت تبدیل سمت این کمك آموزگاران اقدامی نشد اینعده میگفتند : معلوم‌نیست چرا از طرف مقامات مربوط نسبت بانجام‌درخواست ما کمك‌آموزگاران توجهی نمیشود و چرا وزارت فرهنگ بگفته خود و مصوبات دولت ومجلس عمل نمیکند ؟

تامین اعتبار تهیه بذر کشاورزان گرگان

چندی قبل در همین صفحه و همین ستون مطلبی راجع به احتیاج کشاورزان گرگان در مورد تامین بذر برای کشت پائیزه امسال درج شد. اینك از اداره انتشارات و روابط عمومی بانك کشاورزی مینویسند: بدستور مدیر عامل بانك کشاورزی ایران برای تهیه بذر مورد نیاز کشاورزان گرگان اعتباری بمبلغ سه میلیون ریال بشعبه بانك کشاورزی گرگان حواله شد و یکنفر از کارمندان اداره مرکزی بانك نیزبعنوان مامور فوق العاده به‌آن شهرستان اعزام گردید تا هر چه زودتر اعتبار مزبور بصورت وام برای تهیه بذر بکشاورزان گرگان پرداخت شود.

طی اختلافات وزدوخوردی

باجناق خود را کشت و جنازه‌اش را لای دیوار دفن کرد

متهم بقتل متواری است و برای دستگیری وی‌فعالیت میشود

گل‌آقا شعبانی مقتول

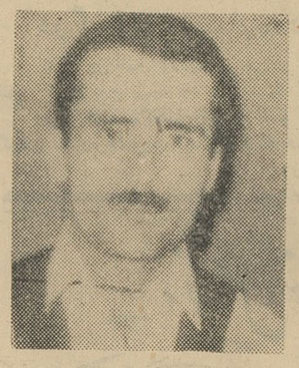

غلامحسین سلیمی متهم بقتل

خبرنگار ما در رشت گزارش‌میدهد در حدود دو هفته پیش مرد ۳۰ ساله‌ای بنام گل‌آقا شعبانی اهل صومعه‌سرا در شهرستان رشت بقتل رسید وپس از اعلام جریان بدادسرای رشت ظهر پریروز جنازه مقتول که در لای دیوار دفن شده بودکشف شد . جنازه گل‌آقا شعبانی درلابلای‌دیوار منزل‌غلامحسین سلیمی باجناق مقتول که بنا میباشد کشف گردید . از دو روز قبل ازکشف جنازهٔ مقتول، غلامحسین ناپدید شده و متواری گردیده است گفته میشود در جیب مقتول که باجناق غلامحسین سلیمی بود چندین‌هزار تومان پول بوده و در همسایگی منزل باجناقش ساختمان خانه‌ایرا شروع کرده بوده استکه این واقعه‌پیش آمده است . همچنین گفته میشود بین گل‌آقا مقتول و غلامحسین سلیمی اختلافاتی وجود داشته که در روز واقعه منجر بمشاجره و زدو خورد شده و منتهی بقتل گل آقا گردیده است بهر حال جنازهٔ مقتول پس از انجام تشریفات قانونی مدفون شد و بازپرسی از همسر غلامحسین آغاز گردید فعلا برای دستگیری غلامحسین سلیمی متهم بقتل فعالیت میشود .

خبرنگار ما بدنبال گزارش قبلی خود اطلاع داد که غلامحسین سلیمی هنگام فرار در جنگل بوسیله مامورین ژاندارمری دستگیر شد و بقتل باجناق خوداعتراف کرد .

شیوخ دوبی‌و قطر وارد بندرعباس شدند

از حریقی که پنجساعت ادامه داشت مقدار زیادی سیب‌زمینی پخته بجا ماند !

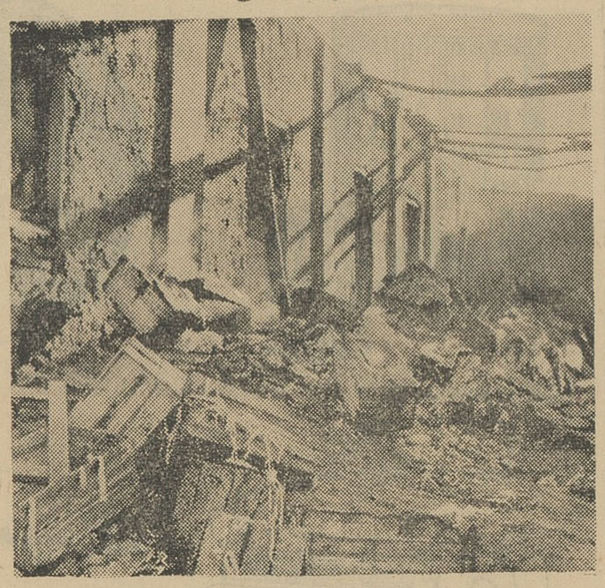

قبلا اطلاع داده شد طی آتش سوزی مدهشی که‌در سرای‌رحمان واقع‌در انتهای خیابان مسگرها در شهرستان زنجان رخ داد مقدار زیادی کاه و یونجه سوخت و مقادیری سیب زمینی کباب شد و معادل یکصد هزار تومان خسارت وارد آمد این آتش سوزی که بمدت پنجساعت ادامه داشت باکمك مامورین انتظامی و فعالیت مردم خاموش شد در عکس بالا گوشه ای از سرای رحمن پس از اطفای این حریق مدهش دیده میشود .

صبح دیروز حضرت شیخ راشد حاکم دوبی و حضرت شیخ احمد آل ثانی حاکم قطرباتفاق عده ای از همراهان با وسائل مخصوص شکار به بندر عباس‌وارد شدند و مورد استقبال قرار گرفتند شیخ راشد و شیخ احمد آل ثانی پس از مراسم استقبال و معارفه عازم شکارگاههای اطراف‌بندرعباس گردیدند.

برکنار شدند

خبراختلاس مبلغ یك میلیون ریال از صندوق شهرداری مشهد و ورود بازرسان اعزامی مرکزبرای رسیدگی باین مسئله در شماره های گذشته باستحضار خوانندگان‌عزیز رسید .

خبرنگار ما در مشهد بدنبال گزارش های قبلی خود در این‌باره روز گذشته گزارش داد چون ضمن‌رسیدگی های بازرسان‌اعزامی مرکز جریان اختلاس از صندوق شهرداری مشهد محرزشد باینجهت دیروز رئیس و معاون دائره‌درآمد شهرداری و دو نفر از مامورین شهرداری مشهد از کار بر کنار گردیدندفعلا رسیدگی‌باین‌موضوع همچنان ادامه دارد .

صاحبخانه و بستگانش بمامورین حمله‌ور شدند

در بازرسی ازیکی ازخانه‌های‌شاهرود فرزند صاحبخانه ویکی از مامورین مجروح گردیدند

یك بشکه‌تریاك ازباغ منزل کشف شد

خبر نگار ما در شاهرود گزارش میدهد صبح دیروز مامورین سازمان مبارزه با مواد مخدره شاهرود بمنزل شخصی بنام سید آقا میر رضائی را که‌مشکوك‌بداشتن موادمخدره‌بودمورد بازرسی قرار دادند ولی ضمن‌بازرسی در راهرو منزل ناگهان صاحبخانه و همدستان و بستگان او بمامورین حمله کردند و در این جریان آقای استوار محمد عرب احمدی و فرزند صاحبخانه مجروح شدند جریان به مقامات انتظامی و قانونی شاهرود اطلاع داده‌شدوبرای دستگیری متهمین اقدام گردید .

مامورین پس از این جریان با دستگیری متهمین بمبارزه‌ی‌از باغ‌منزل میرضائی پرداختند و پس از جستجو و کاوش فراوان سر انجام یك بشکه محتوی تریاك وتعداد چهار حلب ماده زرد رنك که در تهیهٔ تریاك از آن استفاده میشود کشف کردندتریاکها و مواد مکشوفه ضبط گردید و فعلا از طرف مقامات انتظامی و قضائی شاهرود جریان تحت تعقیب قرارگرفته است مجروحین این زدو خورد تحت معالجه میباشندو صاحبخانه وبستگانش که متهم بزدو خورد با مامورین و داشتن‌تریاك هستنددستگیر گردیده‌اند

برای دریافت دستمزد معوقه کارگران ، اتومبیل شرکت پیمانکار را توقیف کردند

خبرنگار ما در گلوگاه مینویسد : مدت سه‌ماه است عده‌ای از کارگران برای انجام لوله کشی آب گلوگاه کار میکنند و تاکنون دستمزدی دریافت نکرده‌اند

هرچه برای دریافت مطالبات خود از شرکت پیمانکار مربوطه بمتصدیان شرکت مراجعه میکنند پاسخ مساعدی به‌آنان داده نمیشود.

کارگران که برای امرار معاش خود دراینمدت ازمغازه داران نسیه برده وازاین وآن وام گرفته‌اند وحالا درفشار طلبکاران‌هستند چندروزقبل اتومبیل وانت‌شرکت پیمانکار لوله‌کشی‌راکه چندین شیر آب بکارگاه حمل میکرد متوقف کردند وآنرا توقیف نمودند !

کارگران بی دستمزد حالا اتومبیل شرکت‌راکه درکنارجاده‌متوقف گردیده است محاصره کرده و هرشب و روز بنوبت‌ازآن محافظت می کنند. اینعده میگویند : تاموقعیکه شرکت مربوطه دستمزد معوقه ما را نپردازد نمیگذاریم این اتومبیل راازجایش تکان دهند ! حالا مدت سه شبانه‌روز استکه اتومبیل مزبور درتوقیف کارگران میباشد .

عبور از پنج قاره

تازه‌های علم و دانش

اولین عکس از اتم

میکروسکپ های الکترونیکی که توسط پرفسور ا.و.مولر ساخته شده‌اند ، امروزه وارد بازار گردیده،دردسترس کلیه‌دانشمندان جهان قرار گرفته است . شش‌سال قبل از این پرفسور مولر در صدد تهیه میکروسکپی برای‌عکسبرداری از اتم برآمد و میکروسکپ الکترونیکی را اختراع نمود که با کمك آن می توان از اتم اجسام عکسبرداری کرد.

اتم در خدمت بشر

سناتور جان‌پاستور نایب رئیس کمیته مشترك انرژی اتمی کنگره وسنای آمریکا هفته گذشته‌پیش بینی کردکه انرژی اتمی درآینده نزدیك بصورت نیروی صنعتی و اقتصادی بزرگی در خواهد آمد که بانفت و گاز به‌آسانی رقابت‌خواهد کرد.

جان‌پاستور پیش‌بینی کرده‌است که تاده سال دیگر در بسیاری از ایالات آمریکا برق‌و حرارت‌منازل وکارخانه‌ها بوسیله رآکتور های مولد انرژی اتمی تامین خواهد شد این پیش بینی مخصوصا در مناطقی مانند کالیفرنیا و نیوانگلندامریکا که هزینه سوخت های‌معمولی‌مانند نفت وگاز درآن هازیاد است‌زودتر جامهٔ عمل خواهد پوشید. امریکا تاکنون کارخانه‌های مولد برق‌اتمی متعددی ساخته که رویهمرفته درحدود یك میلیارد کیلووات‌برق تولید میکنند واین مقدار‌برق کاملا باتمام برقی که بوسیله بزرگترین کارخانه برق معمولی نیوانگلند تولید میشود برابر است . سناتور آمریکائی پیشنهاد کرده است‌که در آمریکا قانونی تصویب شود‌که بموجب آن رآکتورهای اتمی در مالکیت انحصاری دولت باشند و بعبارت دیگر ملی شوند.

نوشتند

تقاضا

یکی ازپزشکان معروف‌نیویورك یك آگهی بخط درشت و بمضمون زیرنوشته و در مطب خود آویخته است :

«خواهشمند است بیمارانی که به‌مرض فراموشی دچار هستند،قبلا پول ویزیت خودرا بپردازند» .

مرك و تولد

خانم که سرگرم مطالعه‌روزنامه‌ای بود ،ناگهان سر خودرا بلندکرده اظهار داشت :

ـ عجیب است که روزنامه ها همیشه خبر مرك اشخاص معروف راچاپ می‌کنند ولی هیچ وقت خبر تولدآنهارا نمی‌نویسند !

در عالم

مرد مستی از یك کافه خارج شده وبه مردی که اونیفورمی بتن داشته ودرکنار کافه ایستاده بود نزدیك شده گفت : لطفایك‌تاکسی برایم صدا بزنید.

آن مرد جواب داد: من دربان نیستم ، افسرنیروی‌دریائی هستم.

مرد مست قیقهه‌ای زده گفت : چه‌بهتر ، پس یك کشتی برایم صدا بزنید که مرابخانه برساند!

لاستیك برای برف و یخ

یکی از موسسات لاستیك‌سازی اروپا لاستیك های مخصوص برای روی‌یخ ساخته است که با کمك آن اتومبیل‌ها می‌توانند به‌آسانی وباسرعت بسیار زیادی برروی یخ وبرف حرکت کنند . در لاستیك ها ی‌مزبور رشته‌هائی از فولادجای گرفته که به‌آن‌ها مقاومت بسیار زیادی می‌بخشد .

نیروی جاذبه وگذشت‌زمان

«دکتر» . دیك» استاد دانشگاه پرینستون اعلام نموده است که‌در سال های آینده با استفاده ازقمر های مصنوعی این مسئله کشف خواهد شد که براثر گذشت‌زمان نیروی جاذبه زمین ضعیف‌می گردد یانه . چنانچه فرضیه‌دانشمندمزبور صحت داشته باشد با فرضیه‌انشتین مغایرت خواهد داشت ، زیرا طبق فرضیه انشتین‌نیروی جاذبه‌ثابت بوده و در همه جای زمین یکسان است .

درجهان موسیقی

بنای یادبود شوپن

اخیرا بنای یادبودی باحترام آهنك ساز معروف لهستان فردریك شوپن درپارك زیبای شهر دوچینکی(لهستان) برپاگردیده است. هرسال درماه اوت فستیوال موسیقی شوپن دراین پارك ودرتئاتر شهر مزبور برگذار میشود. دوچینکی‌شهر کوچکی‌است که‌سه‌هزار وپانصد نفرسکنه داردو صنایع‌شیشه‌گری والکترونیك‌آن معروفست .بعلاوه دردره‌تنك وپردرخت رودخانه «بیستریکا»که‌در نزدیکی این‌شهرجاریست یك‌مرکز بزرك حمام آبهای معدنی ساخته شده است .

بگفته یك جراح معروف شوروی بزودی:

قلب انسان راعوض میکنند

برای نجات‌قلب یك دخترسه‌ساله‌دانمارکی که بزودی از حرکت باز میایستد دنیای پزشکی به‌تکاپو افتاده است

امروز این خبر صفحه اول جراید جهان بود

یك دخترك سه ساله دانمارکی‌بنام آنیتا به بیماری کمیاب فیبروآندو کاردیت مبتلا شده است . این‌بیماری بیش از چند سالی بقربانی خودمهلت زنده بودن نمیدهد .

پدر و مادر آنیتا بخاطر نجات فرزند خود دست بدامان جراح قلب شهیر روسی دکتر ولادیمیر دمیخوف شده‌اند . جراح مزبور چندی پیش باموفقیت قلب سگی را بسگ دیگر پیوند نمود . او در مورد انجام این گفته‌اند : «مااختیار دخترمان را بدست دکتر دمیخوف میدهیم تا هر عملی را که لازم میداند روی قلب‌او انجام دهد .»

دکتر دمیخوف طی یك مصاحبه تلفنی با خبر نگار خبرگزاری فرانسه اظهار داشت که شاید آنیتا بجزپیوند قلب راه نجات دیگری هم داشته باشد . وبهمین جهت بهتراست قبلا در انستیتوی بیماریهای قلبی مسکو ازاو معاینه دقیقی بعمل آید .

در مورد نحوه پیوندقلب درانسان دکتر دمیخوف گفت : «باید قلب تازه یك مرده را برداشت . البته این قلب باید سالم باشد و یکی ، دوساعت قبل از پیوند بجریان خون بیمار متصل گردد».

دکتر دمیخوف در مورد دوپیوند قلب که اخیرا روی‌یك سگ و یك میمون انجام داد و با عدم موفقیت همراه گشت‌گفت: «علت عدم‌موفقیت د راین هردو عمل خرابی تکنیك‌قلب مصنوعی بود»

«آنیتا جنسن» که کوچکترین‌فرزند خانواده خود میباشد اکنون تنها امیدش بزندگی اینستکه بدست دکتر دمیخوف مورد عمل واقع شود .

جراح روسی در اینمورد گفت : من بپدر و مادر آنیتا توصیه نمیکنم بمسکو بیایند . چون فعلا انجام‌عمل پیوند قلب برروی دختر آنها مقدور نیست . ما باید قبلا نسبت به‌نتیجه عمل خود روی این کودك اطمینان کامل داشته باشیم. بمحض اینکه‌کار ما روی میمونها با موفقیت بپایان رسید آنیتا را عمل خواهیم کرد. در حال حاضر مسافرت بمسکو فقط باعث خستگی آنیتا میشود و بهمین جهت بهترست فعلا تحت مراقبت پزشکان دانمارکی قرار داشته‌باشد .

بااینهمه تقریبا شکی نیست که‌عمل پیوند قلب توسط این جراح روسی سرانجام آنیتای دانمارکی را ازمرگ نجات خواهد داد .

مطبوعات جهان

از شما چه پنهان

* طبق آماری که درفرانسه منتشر شده است در سال‌قبل سه‌میلیون مسافر خارجی باهواپیما وارد آن کشور شده ودومیلیون نفر ازآنها از برج ایفل دیدن کرده‌اند .

* یکی از مغازه‌های نیویورك بمناسبت نزدیکی عید نوئل سیگارهای بزرك‌و معطری ساخته‌است که طول هریك از آن‌ها به‌پنج‌متر میرسد وبرای زینت‌اطاق بکار میرود !

*الئنور روزولت زن نامدار آمریکائی که چندی قبل در نیویورك درگذشت ، قبل از مرك خود وصیت کرد مبلغی راکه باید صرف خرید گل برای تشییع جنازه اوکنند به موسسه نیکوکاری بنیادروزولت اختصاص داده و آن‌راصرف کوشش در راه یافتن طریقه‌ای برای مبارزه باسرطان بکنند .

* «روزماری فرانکلند» ملکه زیبائی جهان سال ۱۹۶۱اکنون اززنان ثروتمند دنیا بشمار میرود . وی پس از موفقیت درمسابقات انتخاب ملکه زیبائی ، چند میلیون فرانك جایزه‌ای راکه از این راه بدست آورد ، در بورس بازی بکار انداخته‌وازاین‌راه‌میلیونها فرانك ثروت‌بدست آورده است .

* طبق سنتی قدیمی که در مدرسه «گردونستون» واقع‌در انگلستان وجود دارد . هرمحصل در روز جشن تولد خود باید باتمام لباس خود ، در حوضی که پراز آب یخ میباشد غوطه‌بخورد! چندروز قبل از این ، مراسم‌مزبوردرباره‌پرنس چارلز ،ولیعهد۱٤ ساله انگلستان که در مدرسه مذکور به‌تحصیل اشتغال دارداجراء شد ، زیرا جشن چهاردهمین سال تولد اوبرگزار گردیده‌بود.

* «ایلوشین‌تی۲» نام هواپیمای غول‌پیکری است که با سرعت نهصدکیلومتر در ساعت در هواپیش‌رفته و صدوهشتادمسافر را نیز حمل میکند . این هواپیما که ساخت شوروی‌است بزودی درآمریکا ودر خط هوائی مستقیم نیویورك ـ به مسکو مورداستفاده قرار خواهد گرفت .

* چندروز قبل از این ژنرال دوگل رئیس جمهور فرانسه‌جشن ۷۲سالگی خودرا در کاخ الیزه برگزار نمود. در هنگام برگزاری جشن تولد او یکی از وزرای کابینه فرانسه که در آنجا حضور داشت و اظهار کرد : «ژنرال خیلی جوانتر از سن خود بنظر میرسند » .

ژنرال دوگل بلافاصله جواب داد:

«پس هنوز هم میتوانم بدنبال زنها بروم !»

*سندیکای هنرپیشگان فرانسه درکاخ نمایشات پاریس نمایشگاهی تشکیل داده است که درنوع خود منحصر بفردمیباشد

دراین نمایشگاه چهارهزار آگهی تبلیغاتی نمایش که ازدویست سال پیش تاکنون درچهار گوشه دنیا انتشار یافته،به معرض نمایش گذاشته شده است . تاکنون هزاران نفر از نمایشگاه مزبور بازدید بعمل آورده‌اند . دراین نمایشگاه ازکلیه کشورهای جهان آگهی‌های تبلیغاتی بچشم میخورد جز لبنان،زیرادراین‌مدت درکشور مزبور اصلا آگهی تبلیغاتی نمایش انتشار نیافته است.

هشتادوهشتمین سال زندگی‌چرچیل

دوستان واقوام چرچیل باشادی فراوانی در جشن هشتادو هشتمین سال زندگی او شرکت نمودند . هنگامی این جشن برگذار میشد که سردی طاقت فرسائی بر لندن گسترده شده بود . لکن هزاران نفر از دوستداران سیاستمدار سالخورده جلوی منزل اواجتماع کرده بودند و فریاد شادی میکشیدند . چرچیل و همسرش پشت‌یکی از پنجره هاآمدند واز آنجا باحساسات مردم پاسخ گفتند .

خبرگزاری فرانسه

پا بپای آنچه درجهان میگذرد

جاسوس ارزان قیمت

حالا دیگر جاسوسی درآمریکا بصورت شغل بچگانه‌ای درآمده است . هرروز در روزنامه‌های آن کشور آگهی‌هائی باین مضمون بچشم میخورد : «یك مؤسسه تعلیم جاسوسی حاضر است شمارا با مکاتبه و یا حضورا تحت تعلیم قراردهد»! معمولا برای‌هر جلسه‌تعلیم جاسوسی مبلغی درحدود ۲۳و۵۰ دلار مزد گرفته میشود .

شخصی که درموسسات مزبور تحت تعلیم قرار میگیرد برای آن که از گفته‌ها واعمال همسایگان و دوستان خود بااطلاع شود باپرداخت مبلغ چهل وپنج دلار از مؤسسه‌ای که هرکز آن درتکزاس قرار دارد ، یك میکرفون بسیار حساس دریافت میدارد . این میکرفون قادر است اصواتی راکه درنقاط دور وجود دارند جمع‌آوری نموده ، بگوش صاحب خود برساند .

باین ترتیب اشخاصی که مالك میکرفون مزبور میباشند از گفته ها و حرکات دوستان و آشنایان خود در دفتر کارشان ، دراطاق خواب و درحمام با اطلاع میباشند با پرداخت مبلغی درحدود سه‌دلار دستگاه دیگری دراختیار «جاسوس حرفه‌ای» قرار میگیرد که باکمك آن میتوان مکالمات تلفنی اشخاص مختلف را ضبط کرد !

مؤسسات تربیت جاسوس بیش‌از همه جا در تکزاس ، کالیفرنیا وفلوریدا وجود دارند . مردم آمریکا باکمك مؤسسات مزبور به‌جاسوسی حرکات واعمال‌دیگران‌پرداخته و درکوچکترین عملیاتشان نظارت‌مینمایند

«فرانس سوار»

دو هزارلیره خرج ۲۰۰ لیره دزدی

دولت غنا تصمیم گرفته است دوهزار لیره استرلینك خرج کند تا ده‌نفر از شهود محاکمه «پتربارنس» یکی‌از کارکنان عالیرتبه قسمت مالی سفارت غنا درلندن را که باتهام اختلاس صدوچهارده لیره ازخزانه دولت غنا بازداشت شده از انگلستان به غنا بیاورد . مقدار پولی که بارنس متهم بدزدی آن شده ۱۸۸٦ لیره کمتر از پولی است که از خزانه دولت غنا برای‌تهیه بلیط هواپیمای ده‌نفر شهود این اختلاس خرج خواهد شد . وی روز هفده دسامبر جاری دراکرا محاکمه خواهد شد . پیش‌بینی شده است که تا پایان محاکمهٔ بارنس هزینه دادرسی این پرونده به بیش‌از چهارهزار لیره استرلینك خواهد رسید !

تایمز

تازه‌های پزشکی

دستگاه اولاد سنج

تشخیص ساعت دقیق تولد طفل ، تعیین جنسیت وی در شکم مادر و موضوع نازائی از مسائل مهمی میباشند که‌تاکنون علم‌پزشکی باتمام پیشرفت‌های خود موفقیت قابل‌توجهی در حل این سه مسئله بدست نیاورده است .

پزشکی از اهالی آمریکا که «دکتر آلون‌سینگر» نام دارد، پس از مدت ها مطالعه و آزمایش بتازگی موفق به‌اختراع وسیله الکترونیکی کوچکی شده است که باکمك آن که آنتنی‌هم بربالایش وجود دارد ، میتوان مسائل فوقرا به‌آسانی حل کرد .

دکتر سینگر در کنگره «جامعه دوستداران بشر» که چندی قبل از این باشرکت صدهاتن از مهندسین ، پزشکان ، جامعه‌شناس هادر نیویورك تشکیل یافته بود، حضور یافته و طرز کار دستگاه الکترونیکی خودرا تشریح نمود. اساس کار دستگاه سینگر براین موضوع قرار دارد که در ابتدای شروع بارداری ، حرارت داخلی بدن زن‌هاکمی افزایش می‌یابد.

از مدتها قبل پزشکان در صددبوده‌اند که افزایش حرارت‌مزبور رابطریقی بطور صحیح تعیین نمایند دستگاه سینگر که از یك باطری کوچك تشکیل‌یافته است ، قادر به‌نشان‌دادن افزایش حرارت مزبور میباشد . ضمنا بااندازه‌گیری افزایش حرارت داخلی ، میتوان جنس کودك یعنی‌پسر یادختر بودن وی را تعیین نمود ، همچنین باین‌وسیله زن‌هائی که در آرزوی داشتن فرزند میباشند ، می‌توانند باکمك‌دستگاه سینگر تاریخ بارداری خودرا تعیین نمایند.

پاری‌پرس

آرد ساردین

یکی از مهندسین فرانسوی که از سال‌ها پیش در مراکش‌زندگی می‌کند، توانسته است از ماهی‌های ساردین تازه آردی تهیه‌کند .در آردماهی مزبور هشتادودرصدپروتئین وجود دارد واین ماده از لحاظ‌غذائی دارای ارزش بسیار فراوانی میباشد .

صدگرم از آرد ساردین باندازه یك لیور (نیم‌کیلو) گوشت‌ماده غذائی دارد در حالی که بهای آن خیلی کمتر از این مقدار گوشت بوده و حمل آن بسیار آسانتر است .

دود پاستوریزه !

موسسه معروف «آلکان» در یکی از کارخانه‌های خود درافریقای جنوبی مشتوك های نوظهوری از آلومینیوم ساخته‌که در عین حال‌خاصیت فیلتری هم برای سیگاردارد.این مشتوك فیلتر سرخود هشت لوح آلومینیومی دارد که در داخل استوانه مشتوك تعبیه شده و پس‌ازتصفیه دودسیگار وجذب نیکوتین آن دود پاستوریزه رابه‌دهان وریه انسان سرازیر میکند . اختراع این مشتوك فیلتردار بوسیله پروفسور ارنست ماره‌فرانسوی که تاکنون فیلترهای صنعتی متعددی اختراع کرده‌صورت گرفته وبه موسسه‌آلکان فروخته شده‌است .

نیوزویك

همکاری پزشکان آمریکا و شوروی

طبق موافقتی که بین دولتین آمریکا وشوروی حاصل شده قراراست دوهمکاری پرارزش میان پزشکان و جراحان شوروی و آمریکادرآینده نزدیك آغاز شود. جراحان شوروی از ماه ژانویه سال آینده در جراحی‌های نمونه قلب ، برای غلبه بربیماریهای استثنائی قلبی در بیمارستانهای آمریکا وشوروی بایکدیگر همکاری خواهند کرد .در بیمارستانهای آمریکائی پزشکان کشور آمریکا بعنوان جراحان‌اصلی وجراحان شوروی دستیار آنهاخواهند بود ودر بیمارستانهای شوروی برعکس ترتیب‌فوق‌عمل خواهد شد .

اما دومین همکاری پزشکان آمریکا وشوروی فوق‌العاده جالب‌تر وامیدبخش‌تراست .

طبق‌آمارگیری‌هائی که اخیرا در شوروی بعمل آمده بهترین شانس برای عدم ابتلابه‌امراض قلبی مال کسی است که اولا ساکن آسیای میانه باشد و ثانیا از راه کارگری وکارهای بدنی زندگی‌کند. بموجب همین آمارها کسی که ساکن استونی و خودش تلگرافچی‌باشد تقریبا هیچ‌شانسی برای مبتلانشدن به‌حمله قلبی ندارد !

شاید تعجب‌آور نباشد که آمارگیری‌های مشابه در آمریکا نتایجی متفاوت وگاهی کاملا برعکس نتایج آمارگیری های مورد بحث شوروی داده است . بهمین دلیل دولتهای آمریکا وشوروی موافقت کرده‌اند که پزشکان آنها از طریق تماس و همکاری بایکدیگرمتدهائی پیدا کنند که‌درآمریکاوشوروی‌به‌یك‌اندازه‌برای‌مبارزه بابیماریهای قلبی قابلیت استفاده داشته باشد . تاکنون پزشکان آمریکائی و شوروی سه‌بار کنفرانسهائی بایکدیگر ترتیب‌داده‌اندکه آخرین کنفرانس در آمریکا وبه‌میزبانی انستیتوی ملی قلب آمریکا درماه اوت گذشته منعقد شده وکنفرانس آینده دربهار سال ۱۹۶۳ در مسکو تشکیل خواهد شد .

شکرناز

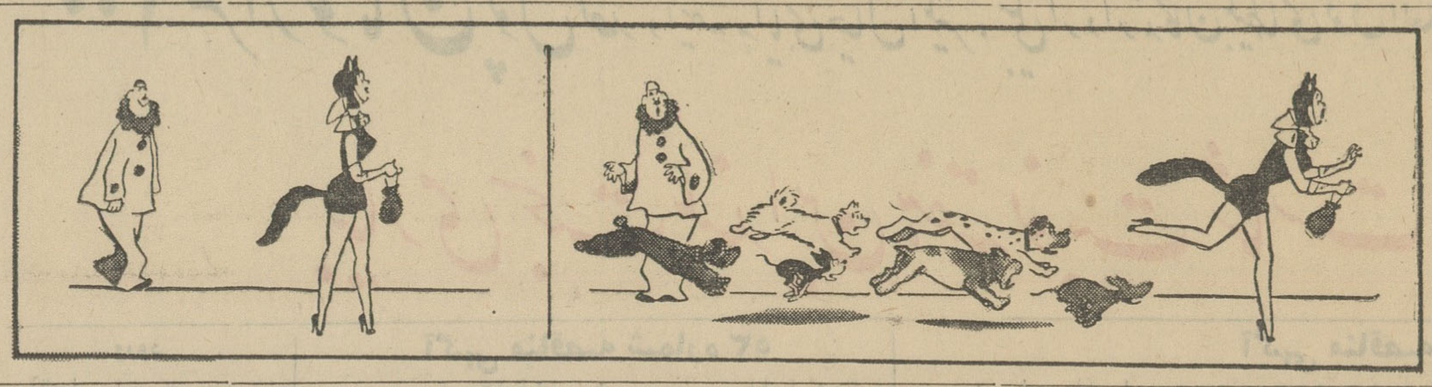

پس از خروج از موسسه کریستیان دیور

(از چپ براست)

نوشته : سولژ نیتسین نویسنده معاصر شوروی

از: عصر جدید چاپ مسکو

یك‌روز در اردوگاه کار اجباری استالین

چرا بافرد پرستی نبرد میکنم ؟

-۲-

طبق معمول زنك‌بیدارباش را در ساعت‌پنج صبح به صدادر آورده اند . زنك بیدارباش در واقع پاره آهنی است که آنرا نزدیك خوابگاه نصب کرده‌اند و با ضربات پتك آنرا به صدا می‌آورند دفتر کمیسیون اردوگاه درست‌در کنار زنك قراردارد . طنین زنك از پشت شیشه های اردوگاه که یخی به کلفتی دو انگشت آنرا پوشانده بود رسوخ‌می کند و سپس خاموش می شود . هنوز هوا تاریك وچون‌شبی سیاه ،ظلمانی‌است . ازپشت پنجره فانوسی را که دوتای آنها در منتها الیه اردوگاه و دیگری در داخل آن قراردارد میتوان‌تشخیص داد.

«ایوان نیسوویچ» همچنان چرت میزد . پیش از شروع بیگاری ، همیشه نیمساعتی وقت پیدا میشد که افراد اردوگاه می توانستند بااستفاده از آن برای خودشان کاری صورت دهند . اختیار این نیمساعت ، دیگر بدست مسئولین اردوگاه نبود ، واگر بازداشتی آدمی بود که بازندگی اردوگاهی آشنائی میداشت، همواره امکان می یافت تابه نحوی ازاین نیمساعت برای خودش و طبق میل و دلخواه خود استفاده کند . میشد از پارچه پاکتی یك شلوار مندرس ، مچ پیچی برای یك نفر دوخت . می شد چند لنگه پوتین چرمی را ، مستقیما به تیغه اتاق مجزای یك «رئیس دسته» مرفه و تن پرور کوبید و بااین گوشمالی تلافی جویانه اوراازاز لگد کردن پاهای برهنه بازداشتی های دیگر برحذر داشت . همچنین امکان داشت بوضع آذوقه و یاوقایع و اوضاع داخل خوابگاه سر کشی کرد . این کار امکان میداد تا انسان متوجه شود که آیا کسی از بازداشتی ها احتیاج به خدمت و تیماری نداردو آیا لازم است جارو را بدست گرفت واندك خدمتی به‌او نمود . حتی می شد سری به سالن غذا خوری کشید و خرده ریز های غذای باقیمانده روی میز هارا جمع آوری کرد و توده جمع آوری شده را به مزبله دانی یعنی درست همانجائی‌که افراد اردوگاه غذایشان را دریافت میداشتند منتقل کرد .

معذلك درجائی مانند این اردوگاه هم ناگزیر عده لاشخور ها زیاد است: اگر ته کاسه و بشقاب ها خرده ریزه‌ای باقی بماند . معمولا خود داری غیر ممکن است و فورا لیس زدن ها شروع میشود .

اما چوکوف تا عمر دارد اندرز های کومزین اولین رئیس دسته اش را که یکی از زیبر گرك های اردوگاه بود ازیادنمی برد که‌در ۱۹۴۳ به‌او گفته‌بود:

ـ «اینجا کلك کسانی کنده میشود که ته ظرفهارا لیس میزنند ، روی مراحم بهداری اردوگاه حساب می کنند وبرای رئیس اردوگاه بادمجان دور قاب میچینند .

باری ایوان نیسوویچ چوکوف همه روزه به صدای زنك بیدار باش صبح از خواب بر میخاست اما امروز ، همان طور توی بسترش افتاده بود .

از غروب دیروز حالش ابدا خوش نبود . حس می کرد تشن تب آلودو کوفته است و در طول تمام شب هرچه تقلا کرده بود نتوانسته بود خودش‌را گرم کند . آرزو می کرد که هر گز این شب لعنتی ، به صبح نرسد . اما حالا، بالاخره صبح دنیا در سر ساعتش فرا رسیده بود .

در امتداد طول جدول بندی خوابگاه خود دراز کشیده، سرش را زیر یك کت ملوانی و پاهایش را توی آستین های یك فرنج نظامی پوشانده بود . از قیل و قال اطراف آنچه راکه در خوابگاهو در زاویه اکیپ خونش‌میگذشت درك می کرد .

بالاخره بازداشتی هائی که به بیگاری میرفتند بعد از آنکه باگامهای سنگین دهلیز خوابگاه را زیر پا گذاشتند یکی از بشکه هائی را که هشت سطل آ بمی گرفت با خود آوردند . مدیران اردوگاه می گفتند که حمل بشکه کار آسانی برای بیماران و معلولین است ،ولی باید مواظب‌باشند که آنرا دمر نکنند !

در همان موقع صدای پوتین های چرمی که از محل مخصوص خشك کردن کفش ها بیرون کشیده می شد و آنهارا بروی زمین می کوبیدند طنین انداز می شود . ایوان نیسوویچ باخود می‌گوید:ـ امروز نوبت چکمه خشك کنی اکیپ ما است .

جلب ترحم «تاتار» غیر ممکن‌است

رئیس اکیپ و معاونش در نهایت سکوت و خاموشی مشغول گرم کردن خودشان هستند . از خوابگاهشان صدای زوزه مانند حرکت در به گوش می رسد . در همین وقت ناگهان معاون اکیپ به طرف اتاقی که نانهارا در آنجا می برند براه میافتد و پشت سرش ، رئیس اکیپ راه دفتر اردوگاه را درپیش می گیرد تا به سرویس «طرح و تولید» (پ.پ.ت.س.ـ ه) برود . وحالااست که چوکوف بیادش می آید .. قرار است سرنوشت او امروز معلوم شود . میخواهند اکیپ او ۱۰۴ را از قسمت ساختمان کارگاه هاکه خود اوهم درآنجا کار می کند بجای دیگری منتقل کنند . آنرا به کارگاه دیگری که : « مرکز اجتماعی و زندگی روز مره» نام دارد بفرستند . اما این مرکز نو ظهور در واقع عجالتاصحرای برهوت وعریانی بیش نیست، دشت‌یخ زده‌ای است که آنرا بوته های خار پوشانده است‌و پیش‌از آنکه انسان بتواند منظره آینده‌اش را پیش بینی کند . باید چاه بکند و زمین را سوراخ کند ، در قنات هاگلوئی سفالین بگذارد و سیم های خاردار بکشد تا خودش قادر به فرار نباشد . بطور قطع‌و یقین می توان مطمئن بودکه دست کم‌تا یکماه دیگر هیچ وسیله‌ای درایران‌دشت پیدا نخواهد شد تاآدم خودش راگرم کند، هیچ آشیانه‌ای نخواهد یافت تا شب را زیر سقف آن به صبح برساند وهیچ امکانی برای روشن‌کردن آتش وجود نخواهد داشت (تازه اگر آتش هم باشد ، چه چیز برای آتش‌زدن در این دشت بیحاصل پیدا خواهد شد؟) . در واقع تنها یك راه نجات می تواند قابل تصور باشد ، وآن تن دادن به قضا و قدر است !

ناتمام

نمایش و فروش
آثار نفیس ایرانی و فرنگی
تابلوهای عالی ایرانی و فرنگی
مجسمه‌های برنز
شاهکار هنری نقاش معروف‌روسی : زومر
کتب خطی ـ مینیاتورهای ادوار مختلف
تزهیبکاری ـ اقسام مهره‌های عقیق ـ نشان ـخطوط
مرقعات ـ فرش ـ زری ـ قلمدان
کلکسیون های کمیاب ایرانی و تمبرهای اتحادیه پستی
کلکسیونی از آثار مهم دوران تمدن قاجاریه
ساختمان پلاسکو ـطبقه اول شماره ۳۹ـسالن حراج
تهران خیابان اسلامبول
آ ـ ۱۷۵۶۱ ۱ـ۲

محل فروش ماهی شیلات

برای تامین رفاه عامه حسب‌الامر جناب آقای نخست وزیرماهی شیلات فقط در کیوسکهای شرکت که در نقاط مختلف شهر دائر شده بفروش میرسد بنابراین از موسسات دولتی و خصوصی و شرکتهای تعاونی تقاضا دارد از مراجعه بشرکت برای خرید ماهی خودداری فرمایند .

شرکت سهامی شیلات ایران
آ ـ ۲۷۵۹۶

شرکت سهامی رادیو تلویزیون ایران
سرویس و تعمیر انواع گیرنده های تلویزیون
تحت نظر متخصصین کارآزموده
مجهزترین تعمیرگاه تلویزیون ایران
تلفن ۶۳۴۶۶ ـ ۶۳۴۶۵
خیابان ایزنهاور ـ خیابان جیحون ـ جنب پپسی کولا

آگهی مناقصه

شهرداری تهران جهت استفاده نفرات لباس بگیر تعدادیکهزارو هفتصد وچهل وپنج زوج کفش شور و تخت لاستیکی طبق نمونه موجود ازطریق مناقصه خریداری مینماید :

داوطلبان فروش میبایستی قبلا بدفتر اداره کارپردازی شهرداری مراجعه و پس از دریافت برگ مشخصات و شرایط مناقصه و ملاحظه نمونه موجود پیشنهادهای خود راتاساعت‌ده‌و نیم صبح روز دوشنبه‌سوم دیماه ۴۱ بصندوق کمیسیون بدوی مناقصه تسلیم نمایند .

پیشنهاد های واصله درساعت یازده صبح همانروز بازوخوانده خواهد شد .

پیشنهاد دهندگان بایستی مبلغ چهل هزار ریال وجه‌نقد بصندوق درآمدشهرداری پرداخت و قبض رسید آنرا ضمیمه پیشنهاد خودبنمایند

حضور پیشنهاد دهندگان در جلسه مناقصه آزادبوده وشهرداری تهران در رد وقبول یك ویاکلیه پیشنهادهای واصله آزاد میباشد .

آ ـ ۲۷۵۳۲ شهردار تهران

آگهی مناقصه شماره ۵۱

نیروی هوائی یکدستگاه ضبط صوت ۱۵ کانالی با متعلقات مربوطه و۱۵ دستگاه گیرنده مورد نیاز خود را ازطریق مناقصه‌خریداری مینماید داوطلبین میتوانند با مراجعه بتدارکات ماتریل ستاد فرماندهی (خیابان آیزنهاور ـ چهار راه بیمارستان) برگ شرائط مشخصات رابرایگان دریافت و پیشنهادات خودرا حداکثر تاساعت ۹ صبح روز شنبه ۸ر۱۰ر۴۱ بدفتر ستاد فرماندهی نیرو تحویل ورونوشت آن‌راتا همان موقع‌باداره بازرسی مالی ارتش واقع درخیابان سوم‌اسفند تسلیم نماید .

پیشنهادات واصله درساعت ۱۰ صبح همان روز در حضور کمیسیون متشکله درستاد فرماندهی نیروی هوائی بازوقرائت شده‌و نیروی هوائی در قبول یارد یك‌یاکلیه پیشنهادات مختار است .

۱ـ۲ آ ـ ۲۷۲۴۸ نیروی‌هوائی

آگهی مزایده شماره ۸

شرکت سهامی اکتشاف وتولید نفت ایران مقداری لوازم‌وادوات ماشین آلات حفاری اسباب ولوازم دستگاه فشار سنج مته ولوله‌حفاری، لوازم‌وادوات ماشین آلات جهت حفاری و سیمانکاری جدار چاه درانبار های مناطق نفتخیز (مسجد سلیمان و آغاجاری) را از طریق مزایده کتبی بفروش میرساند .

علاقمندان میتوانند برای کسب اطلاعات بیشتر و دریافت دفترچه شرائط شرکت در مزایده باداره حقوقی و پیمانکاری این شرکت در مسجد سلیمان مراجعه نمایند .

پیشنهادات منتهی تاآخر وقت اداری (ساعت ۱۲ ظهر)روزپنجشنبه بیست‌ونهم آذرما ۱۳۴۱ پذیرفته خواهد شد .

۱ـ ۲ آ ـ ۲۶۵۷۲

هر چهارشنبه در ساعت ۴ و نیم بعدازظهر

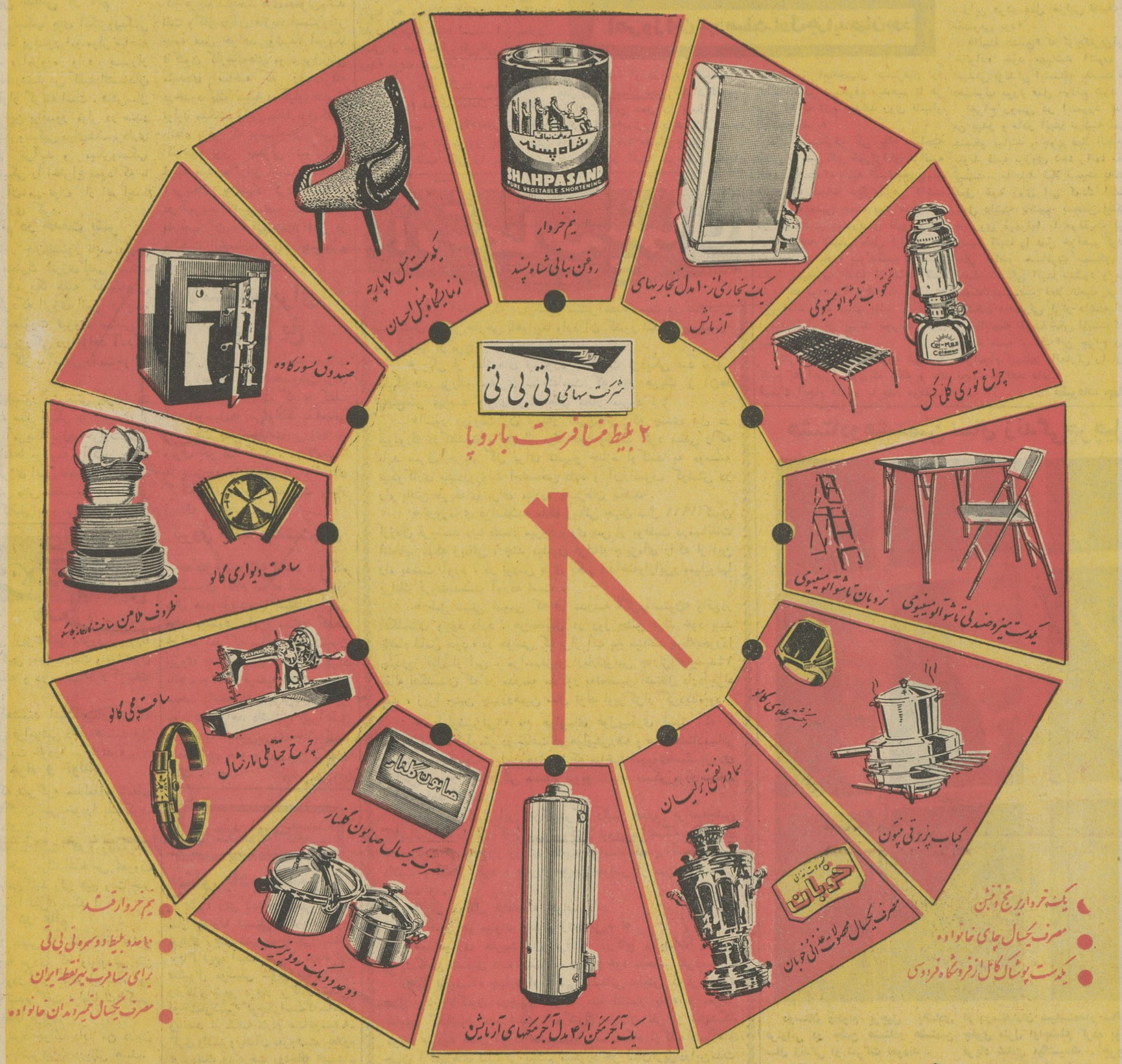

۱۰۰ هزار تومان پول نقد و انبوهه هدایای خیال انگیز، بیکی از دارندگان بلیطهای فوق العاده عائله ملی تعلق میگیرد

بیاری بخت بلند این هفته نوبت شماست

ورود

آقای اسمعیل مهرتاش مدیر تئاتر باربد از اروپا

آگهی مناقصه شماره ۵۳

نیروی هوائی ۱۲۸ قلم‌لوازم برق مورد نیاز خود را از طریق‌مناقصه خریداری مینماید . داوطلبین میتوانند بامراجعه بدفتر ماتریل ستاد فرماندهی (خیابان آیزنهاور ـ چهار راه بیمارستان) برگ شرائط شرکت در مناقصه و فهرست احتیاجات را برایگان دریافت وپیشنهادات خود راحداکثر تاساعت ۹صبح‌روز شنبه ۱ر۱۰ر۴۱ بدفتر ستاد فرماندهی تحویل و رسید دریافت دارند . رونوشت پیشنهادات تا همان موقع‌باید باداره بازرسی مالی ارتش واقع در خیابان سوم اسفند تسلیم گردد .

پیشنهادات در ساعت ۱۰ صبح همان روز در حضور کمیسیون باز و نیروی هوائی در قبول یارد یك یاکلیه پیشنهادات مختار است .

۱ـ۲ آ ـ ۲۷۲۵۲ نیروی هوائی

آگهی مناقصه شماره ۵۲

نیروی هوائی ایاب و ذهاب پرسنل‌خود را بااتوبوس درتهران به مناقصه واگذار مینماید .

داوطلبین شرکت در مناقصه میتوانند بامراجعه به دفتر ماتریل ستادفرماندهی واقع در خیابان آیزنهاور چهار راه بیمارستان برگ‌شرائط شرکت در مناقصه را برایگان دریافت و پیشنهادات خودرا حداکثر ساعت ۹صبح روز ۲۷ر۹ر۴۱ بدفترستاد فرماندهی تحویل و رونوشت‌آنرا نیزتاهمان موقع باداره بازرسی مالی ارتش واقع در خیابان سوم اسفند تسلیم دارند .

پیشنهادات واصله درساعت ۱۰ صبح همان روز در حضورکمیسیون متشکله درستاد نیروی هوائی باز وقرائت شده و نیروی هوائی در قبول یارد یك‌یاکلیه پیشنهادات مختار است .

۱ـ۲ نیروی هوائی
آ ـ ۲۷۲۵۰

آگهی مناقصه

شهرداری جلفا برابر دستور شماره ۶۲۸۲ ـ ۶ر۹ر۴۱ مقام فرمانداری مرند تعداد ۳۶ دستگاه چراغ فلورسنت نوع دولامپ ۴۰ شمعی مطابق‌طرح‌زیمنی و یا (قاب ساخته شده در ایران خریداری خواهد کرد .

۱ـ پیشنهاد دهندگان بایستی مبلغ ۶۰۰۰ ریال وجه نقد بمنظور شرکت در مناقصه‌به حساب شماره ۳۸ سپرده شهرداری‌دربانك‌صادرات ومعادن‌شعبه جلفا تحویل و قبض آن را ضمیمه پیشنهاد نمایند (ضمانت نامه بانکی هم بجای وجه نقد از بانکهای مجاز بسررسید دوماه قابل قبول خواهد بود)

۲ـ داوطلبین در مناقصه باید پیشنهادهای خود را دریاکت سربسته ولاك و مهر شده تا آخروقت اداری روز شنبه ۲۴ر۹ر۴۱ در قبال اخذرسید بدفتر شهرداری تسلیم نمایند .

۳ـ پیشنهادات رسیده در ساعت ده صبح روز یکشنبه بیست‌و پنج آذرماه ۴۱ باحضور آقای مهندس متخصص در کمیسیون مربوطه که دردفتر شهرداری تشکیل خواهد شد بازو قرائت خواهد شد .

۴ـ پیشنهادهائیکه فاقد سپرده یاضمانتنامه‌بانکی بوده و همچنین به پیشنهادهائیکه بعد از موعد مقرر برسد مطلقا ترتیب اثر داده‌نخواهدشد.

۵ـ هرگاه برنده مناقصه از انجام معاملات وعقد قرارداد خودداری نماید ودیعه اوبنفع‌شهرداری ضبط خواهد شدو همچنین سپرده نفر دوم برنده مناقصه تا عقد قرارداد بابرنده نفر اول مناقصه نگهداری میشود .

۶ـ پیشنهادات باید با رعایت قانون (منع مداخله در معاملات دولتی وشهرداری تسلیم شود.

۷ـ حضور پیشنهاد دهندگان در جلسه قرائت‌پیشنهادات آزادو شهرداری در ردیاقبول یك‌یا کلیه پیشنهادات مختار است .

۸ـ هزینه های آگهی مناقصه ومالیات وعوارض وسایر هزینه‌های مربوطه بعهده برنده مناقصه میباشد .

۹ـ شهرداری مجاز است تا ماخذ ۲۵٪ ازمیزان مبلغ کل کارکسر یااضافه نماید .

آ ـ ۲۷۱۳۲ کفیل شهرداری جلفا ـ احمدی زنوز

برای اتوبوسهای دربست داخل وخارج‌شهر بشرکت‌سهامی اتوتوکل مراجعه فرمائید ـ تلفن ۲۷۷۹۷ ـ ۴۴۰۶۱

مشهد همچنان خاموش است

ازطرف استانداری هیئتی مامور رسیدگی بحسابهای شرکت سهامی برق مشهد شد

● **استاندار خراسان وعده داد که پس از رسیدگی به حساب های شرکت برق در مورد تقلیل بهای برق اقدام کند**

امروز خبرنگار ما درمشهد تعقیب گزارشهای قبلی خوددرباره اعتصاب مردم در موردبرق مشهد تلفنی اطلاع داد دیشب هم اعتصاب درشهرستان مشهد ادامه داشت و اکثریت اهالی ازروشن کردن چراغهای برق و مصرف وسائل برقی خودداری نمودند

کمیسیون دراستانداری

صبح دیروز برای رسیدگی به وضع برق شهر و اعتراض واعتصاب مردم کمیسیونی باحضور آقای سید جلال الدین تهرانی استاندار، فرماندار شهردار ، مدیر عامل شرکت برق ونمایندهٔ شورای انجمنهای محلی در استانداری تشکیل گردید در این کمیسیون پس از مذاکرات مفصل یك هیئت نه نفری از طرف استانداری استان قدس رضوی شهرداری و شورایعالی انجمنهای محلی برای رسیدگی بحسابهای شرکت سهامی برق مشهد تعیین شد .

وظیفه این عده رسیدگی دقیق بحساب سودو میزان درآمد شرکت سهامی برق مشهد است .

ضمنا در این جلسه آقای استاندار وعده داد که پس از رسیدگی به حسابهای شرکت برق برای تقلیل بهای برق و تامین نظر اهالی اقدام خواهد شد .

اعلامیه شورای انجمنهای محلی

پس از تشکیل این کمیسیون ساعت ۵ بعد از ظهر دیروز طرف شورای انجمنهای محلی علامیه‌ای بشرح زیر انتشار یافت :

اعلامیه شماره یك

پیرو خواسته همشهریان عزیز درمورد تقلیل بهای برق شورایعالی انجمنهای محلی باطلاع میرساند در تعقیب اقدامات گذشته امروز کمیسیونی در استانداری برای تعیین نرخ برق تشکیل شد جریان بعدی طی اعلامیه‌ای باطلاع همشهریان عزیز خواهد رسید .

گناهکار را اول کردند

بقیه از صفحه اول

چهارمین جلسه دادرسی دادگاه تجدید نظرویژه نظامی برای رسیدگی باتهامات سرلشکر خزاعی و سایر متهمان اداره اردوانس ارتش ساعت هشت ونیم صبح امروز تشکیل شد ریاست جلسه را تیمسار دریابان نصیرزند بعهده داشت .

رئیس ـ سرکار سرهنك بازنشسته شب‌پره بمدافعات خود بپردازید.

سرهنك شب‌پره ـ چون من ،کسالت دارم اجازه فرمائیدوکلای مدافع بنده آقایان سرهنك خلعتبری و سرهنك محمدزاده صحبت کنند .

علامات استقلال

سرهنك خلعتبری ـ ریاست محترم دادگاه ، دادرسان محترم بنده باعرض یك مقدمه کوتاه مدافعات خودرا شروع میکنم ، علامت استقلال هرکشور چند مطلب است، یکی دادگستری مستقل که سایر قوا در آن نفوذی نداشته باشند و بتواند عدالت اجتماعی را تعمیم دهد، دیگر فرهنك خوب که مقدمه انجام انتخابات آزاد است و بعد داشتن مطبوعات آزاد که افکار جامعه را منعکس کند ،اگر در کشوری عدالت اجتماعی وجود نداشته باشد آن کشور نابود می‌شود و اگرهم مطبوعات مختنق باشند دراین صورت عدالت اجتماعی بوجود نمی‌آید ، استدعا دارم برخلاف جریانی که در دادگاه بدوی مشهود بود و بهیچوجه به مدافعات متهمین توجهی نشد .

رئیس دادگاه ـ آن مقدمه‌ای را که راجع بکشور های توسعه نیافته اظهار داشتید چه ربطی به مدافعات شما داشت ؟ وارد دفاعیات بشوید .

سرهنك خلعتبری ـ البته منظور این نیست که در این دادگاه عدالت اجتماعی رعایت نمیشود .

دراین پرونده برطبق قرار بازپرس و مندرجات کیفر خواست و حکم قبلی مدعی هستند که ۴۴۳۴۷۸۳ ریال از راه خریدسیم رنك ونوشت افزار سوء استفاده شده است . در حکم بدوی ۱۲ دلیل منعکس شده و از این ۱۲ دلیل ۱۱ دلیلش متوجه موکل بنده نیست چه گفته شده سرهنك شب پره از قیمت اجناس با اطلاع بوده در حالی که این استدلال در مورد سرهنك شب پره که هیچگونه شرکت در خرید نداشته است درست نیست و این امر متوجه سایر متهمین است این پایه نادرست را بازپرس نهاده است .

سرهنك خلعت‌بری سپس گفت : قضاوت دادگاه روی یك مشت اوراق خشك است ودرصورتیکه باید کسی را مجرم دانست که صد درصد باتهام او پی‌برده شود .

اصولا دادگاه مامور فصل خصومت است .لذا باید خیلی توجه کند که بیعدالتی درحق کسی نشود .

حکم صادره برای موکل من برخلاف قانون است .

موکل من چه عملی کرده که باید پنج سال زندان برود و ۱۱۵ هزارتومان غرامت بپردازد .

مامور خرید کیست ؟

رئیس : من سئوالی دارم. بفرمائید افسر خریدرا در اداره اردوانس کی مستقیما مامور کرده ؟

سرهنك خلعت‌بری : سرلشکر خزاعی :سرلشکر خزاعی اگر از هیچ جهت مسئولیت نداشته باشد. از لحاظ اینکه اوافسر خریدرا مامور کرده جوابگو است .

سرلشکر خزاعی هم گفته دونفردر کمیسیون خرید گناه داشته‌اند یکی افسرخرید ودیگری افسر مالی .

رئیس: شما گفته‌اید کالا ها پس از خرید درکمیسیون تحویل ، مورد بررسی قرار میگرفت چه‌اشخاصی عضو آن کمیسیون بودند .

سرهنك شب‌پره: این کمیسیون را رئیس اداره وقت (سرلشکر خزاعی) برای حسن‌جریان امور تشکیل داده و بنظرم اعضای آن عبارت بودند ازرئیس اداره بازرسی ـ رئیس اداره انتظامات ـ افسر مامور دائره خرید واستوار آشتیانی.

سرلشکر خزاعی : تقاضا میکنم تنفس داده شود :

رئیس : نیمساعت تنفس داده میشود :

درساعت دهو چهل دقیقه دادگاه بعنوان تنفس پایان یافت .

جلسه مجدد

دادگاه در ساعت یازده پس از پایان تنفس مجددا تشکیل گردید.

رئیس ـ رسمیت جلسه اعلام می شود ـ آقای سرهنك محمد زاده وکیل دیگر سرهنك شب پره بفرمائید .

وکیل : اینکه بموکل من نسبت مشارکت در جعل و تقلب و تدلیس داده‌اند بی اساس است ، باید هر کسی را به نسبت جرم او محاکمه کرد .

حالا بفرض اینکه این اتهام وارد باشد چه کسی مسئول است ؟ کسانی مسئولند که عامل هستند.

در صورتی که سرهنك شب پره عامل نبوده است .

در مورد خرید های آزاد نیز باید بگویم که خرید های اداره اردوانس طبق آئین‌نامه بخصوصی است که نمونهٔ آنرا تقدیم میکنم .

از طرفی در سازمان خرید، موکل من شرکت نداشته است .

موکل من آمر و ناظر هم نبوده نه تنظیم کننده سند بوده ونه رابط و کارشناس بوده ونه مصرف کننده.

پس من نمیدانم به‌چه جهت نسبت تقلب د رخرید بموکل من داده‌اند.

بازرسان بیست ماه در اداره اردوانس بازرسی کردند و بالاخره هم چیزی علیه موکل من بدست نیاورده‌اند .

آمر این خرید ها سرلشکر خزاعی است ، عامل آن افسر خرید یعنی سرهنك نیاکیان ، ناظر آن ناظر مالی آقای فریدونی ، متقاضی و تحویل گیرنده سرهنك خشنودی مسئول حسابداری اردوانس ، رابط استوار آشتیانی رابط فنی وتنظیم کننده اسناد هم با رابط فنی یعنی همان استوار آشتیانی است .

دفاع سرهنك شب پره

شب پره :اسناد پس از ۶ تا ۸ ماه برای امضا پیش من می آمد. ممکن است من خیلی گناه کرده باشم ولی در مورد خرید گناهی ندارم .

من ۴۱ سال است لباس نظامی پوشیده‌ام . امشب شب عید میلاد مولای متقیان است کاری نکنید که بمن ظلم شود .

من یك هنرمند و هنرمند را با تقلب چه کار .

چرا بی جهت من را متهم ردیف یك گذاشته‌اند .

گناهکار را ول کرده‌اند و بی گناه را گرفته‌اند .

من الکترود سرد و گرم نمیدانم چیست ؟ هر کسی خریده او را تعقیب کنید . تمام نسبت های وارده بخدا دروغ است . از لحاظ اینکه گفته‌اند من گفته‌ام امضای سرلشکر خزاعی تشریفاتی بوده است درست نیست . چطور ممکن است امضاء تشریفاتی باشد .

امریه خرید را آقای خزاعی امضاء کرده‌اند . کنترل هم با من نبوده است . بمن کار های متفرقه واگذار میکردند . تمام شعب منجمله شعبه بودجه را از دست من خارج کردند . من اختیاری نداشتم .

سیستم آمریکائی

رئیس : تیمسار بازنشسته محمد علی خزاعی . اگر چنانچه اظهاراتی راجع به‌بیانات سرهنك شب پره دارید بفرمائید .

سرلشکر خزاعی :سیستم کار من سیستم آمریکائی بوده‌است و تمام اوراق هم مانند اوراق آمریکائی بود. اینهم که سرهنك شب پره می گوید افسرخرید بادارهٔ ما مربوط نبود درست نیست . چون ما نخودو لوبیا که نمیخواستیم بخریم ،بلکه خرید ما فنی بوده‌است لذا خریدار آن هم باید افسر فنی باشد .

تشخیص اسناد بادائره حسابداری است ، بمن چه ارتباطی دارد .

دائره حسابداری خریدرا برای اجراء بافسرخرید میدهد و من در این کار دخالتی نداشته‌ام .

وقتی جنس را خواستند پس‌ازمراجعه به‌انبار چنانچه جنس مورد تقاضاموجود نباشد مراتب به ناظر خرید ابلاغ می شود که جنس‌مورد نیاز را تهیه کند، بنده رئیس اداره هستم این سیستم ۴۰ سال قبل است که برای خرید یك جنس به رئیس اداره مراجعه کنند و کسب اجازه کنند آقای سرهنك خلعتبری سیستم ۴۰ سال پیش را در اینجابیان داشتند. دائره حسابداری امور مربوط بخرید را چنانچه تشخیص داد فوریت دارد تهیه میکند مسئولیت متوجه حسابداری است وقتی دید فوریت‌دارد درخواست برای شعبه خرید صادر میکند. بنده چرا نمیتوانم اظهار نظر کنم برای آنکه تمام اقلام خرید فنی‌بود وبنده نمی‌توانستم تشخیص بدهم.

سرلشکر خزاعی در دنبالهٔ اظهارات خود گفت :

سیستمی که سرهنك شب پره نام میبرد مربوط به چهل سال قبل است . امروز دیگر سیستم دیگری است .

رئیس اداره در کار ها دخالتی ندارد و مسئولیت کار ها تقسیم‌شده است . یك نفر که نمیتواند برای همه کار ها متخصص باشد من و امثال من اقلام اسناد را نمی‌فهمیدیم چون متخصص این اقلام نبودیم .

در خصوص شعبه بودجه هم باید بگویم که رئیس قبل از من هم دائره بودجه را در اختیار داشت و تقریبا نیمه مستقل بود .

من هم که آمدم کاری کردم که دائره بودجه بتواند مثل سابق کار کند چون در بدو ورود در کار این دائره واداره اردوانس اطلاعاتی نداشتم . بعد هم برای اینکه بودجه های واحد ها با هم داده شود خودم هم در آن نظارت میکردم تا کنترل بیشتری بشود .

شب‌پره : تیمسار خزاعی در امر خرید شعبه بودجه دخالت داشته‌است و شعبه بودجه هم با سرلشکر خزاعی کارمیکرد ، پس من چطور اعتباربدهم من نه پول دادم و نه اعتبار .

باید زندگی کنم

رئیس: مفهوم اظهارات شما (سرهنك شب‌پره) اینست که در کار ها اطاعت بیش از حد میکرده اید و مشارکت داشته اید .

اگر شما برخلاف منویات رئیس‌تان کار میکردید به بندر عباس تبعید میشدید ؟

شب پره : من ، میبایستی زندگی کنم ....

در امور اعتباری هم اگر حیف و میل شده من دخالتی نداشته ام .

شب‌پره: قرار است من تمام نامه‌هائی را که رئیس اداره طبق آن شعب را ازدست من خارج کرده است بدادگاه ارائه دهم .

سپس آقای سرهنك محمد زاده وکیل دیگر سرهنك شب پره دفاع از موکل خود را ادامه داد و اتهامات وارده را رد کرد .

جلسه دادگاه در ساعت دوازده و پنجاه دقیقه بعنوان تنفس پایان‌یافت و جلسه آینده بساعت هشت بامداد روز شنبه آینده موکول شد .

دو کشتی

بقیه از صفحه اول

دیروز یکی از کشتی‌های کوچك شیلات بندر پهلوی که (بارکاس) نامیده میشودو برای حمل ماهی مورد استفاده قرار می گیرد بعلت طوفانی بودن دریا در نزدیکی اسکله بندر حسن‌کیاده با یك کشتی تجارتی شوروی تصادم کرد و در نتیجه قسمتی از بارکاس متلاشی شد .خبرنگار ما در بندر حسن کیاده جریان این واقعه را بوسیله تلفن چنین گزارش داد :

ساعت هشت صبح دیروز کشتی تجارتی شوروی بنام «باکو» برای بارگیری ۴۱ تن ماهی غضروفی وارد آبهای بندر حسن کیاده شد و دردو کیلو متری اسکله حسن کیاده لنگر انداخت بلافاصله ازطرف شیلات بندر حسن کیاده یکی ازکشتی‌های کوچك شیلات مامور شد که ماهی ها رابه کشتی روسی حمل کند وبرای این منظور ۱۵ نفر از کارگران شیلات نیز باتفاق یکنفر از مامورین گمرك برای جابجا کردن ماهی ها بداخل کشتی روسی رفتند

شروع طوفان سهمگین ـ هنگامیکه

مامورین شیلات سر گرم تهیه مقدمات حمل ماهی به کشتی روسی بودند ناگهان دریا طوفانی‌شد و امواج کوه پیکر دریا بتلاطم در آمدند ولی مامورین بدون توجه بخطرات احتمالی کار خود را شروع کردند پس از ساعتی کشتی کوچك‌شیلات که حامل مقداری ماهی غضروفی بود از اسکله بندر حسن کیاده بطرف کشتی روسی حرکت نمود و با پهلو گرفتن در نزدیکی کشتی کارگران شیلات ماهی ها را بانبار کشتی حمل کردند رفت و آمد کشتی کوچك درگیر ودار هنگامه طوفان چند بار تجدید شد ولی هنوز نیمی از ماهی‌های غضروفی به کشتی‌روسی حمل نشده بود که امواج کوه پیکر کشتی کوچك را از جابدر بردند و بین کشتی شیلات و کشتی روسی تصادمی‌رویداد که درنتیجه آن قسمتی از کشتی شیلات متلاشی شد ناخدای کشتی شیلات برای اینکه کشتی را از خطر غرق شدن نجات دهد باهمان وضع باسکله مراجعه ت‌کرد و جریان را بمقامات شیلات اطلاع داد .

کشتی شوروی نیز که وضع خودرا در خطر می دید بلافاصله لنگر های خود را جمع کرد و در حالیکه ۱۵ نفر از مامورین شیلات بندر حسن کیاده و یکنفر مامور گمرك در داخل آن بودند از محل دور شد فعلا از کشتی شوروی اثری در دریا دیده نمی شود و عده ای حدس میزنند که ممکن است کشتی روسی بعلت طوفان و تلاطم امواج در دریا سرگردان شده باشد بهر حال فعلا جریان از طریق مرزبانی حسن کیاده به مرزبانی بندر پهلوی گزارش داده شده و برای اطلاع از سرنوشت کشتی روسی بشدت فعالیت میشود . خبرنگار ما در گزارش خود اضافه میکند در جریان این تصادم خسارات زیادی به کشتی کوچك شیلات وارد آمده است .

مجلس یادبود خواهر نخست وزیر در شاهرود

بمناسبت درگذشت بانو بی‌بی زهره علم خواهر آقای اسداله علم نخست‌وزیر عصر دیروز مجلس یادبودی از طرف آقای عبدالکریم عموئی در مسجد صاحب‌الزمان شاهرود برگزار شد .

دراین مجلس جمعی از آقایان روحانیون ، فرماندار، روساءادارات فرهنگیان ، بازرگانان و طبقات دیگر شرکت داشتند و آقای سید علی میرباقری واعظ درباره شخصیت وفضیلت خاندان علم و مرحوم امیر شوکت‌الملك علم سخن گفت واز توجه آقای نخست‌وزیر به این شهرستان سپاسگزاری نمود.

شاهنشاه

ساعت یازده امروز شاهنشاه برای اعطای اسناد مالکیت کشاورزان خراسان با قطار سلطنتی تهران را بصوب مشهد ترك گفتند ، قرار بود فرداشاهنشاه با هواپیما بمشهد عزیمت کنند اما بواسطه بدی هوا مسافرت باهواپیما منتفی شد و شاهنشاه با قطار سفر کردند . آقای علم نخست وزیر و تیمسار سپهبد عزیزی وزیر کشور نیز درالتزام رکاب بودند .شاهنشاه درسفر مشهد آرامگاه جدید نادرشاه افشار را نیز میگشایند .

طبق گزارش خبرنگار ما از سبزوار با انتشار نوبت دوم آگهی اجرای قانون اصلاحات ارضی در سبزوار و حومه ۳۳ نفر ازمالکین عمدهٔ این شهرستان بادارهٔ کشاورزی مراجعه کرده اظهار نامه های مربوط را دریافت داشتند .

در اسفراین

گزارش خبرنگار مادر اسفراین حاکیست که تاکنون اسناد مالکیت در حدود پانصد نفر از کشاورزان حوزهٔ اسفراین آماده شده است و قرار است نمایندگان اولین دسته کشاورزان اسفراین فردا در مشهد اسناد مالکیت خود را از دست شاهنشاه دریافت دارند .

در رضوانده

بنا بگزارش خبرنگار ما در رضوانده مامورین اصلاحات ارضی بسرپرستی آقای فیض‌اله صادقی مشغول آمارگیری املاك مشمول قانون اصلاحات ارضی در حوزه طالشدولاب رضوانده میباشند و در حال حاضر کار آمارگیری در قریه (کچلك) که در مالکیت آقای حاج تقی برخورداری می باشد ادامه دارد آقای برخورداری شخصا داوطلب تقسیم املاك خود بین کشاورزان شده است .

در بنادر جنوب

بطوریکه خبرنگار ما در بنادر جنوب گزارش میدهد کار اصلاحات ارضی در بنادر جنوب با موفقیت ادامه دارد و ظرف چند روز اخیر عده ای از روحانیون آمادگی خودرا برای همکاری با مامورین اصلاحات ارضی اعلام داشته‌اند .

دیروز برای رسیدگی بکار اصلاحات ارضی درمناطق تنگستان و اهرم کمیسیونی با حضور آقای مهندس مشتاق سرپرست اکیپ اصلاحات ارضی تشکیل شد .

در ماکو

گزارش خبرنگار ما در ماکو حاکیست که با وجود ریزش باران وبرف شدید در ماکو کار اصلاحات ارضی در حوزهٔ این شهرستان به سرعت ادامه دارد .

نوبت اول آگهی در بابل

خبرنگار ما در بابل گزارش میدهد دیروز نوبت اول آگهی اجرای قانون اصلاحات ارضی در حوزهٔ شهرستان های بابل ـ شاهی ـ بهشهر ـ نوشهر و چالوس از طرف سازمان اصلاحات ارضی انتشار یافت. بمحض انتشار آگهی اجرای قانون اصلاحات ارضی در بابل آقای حمزه تاش یکی از مالکین عمدهٔ این شهرستان ضمن مخابرهٔ تلگرافی به پیشگاه شاهنشاه آمادگی خود را برای واگذاری املاکش بدولت اعلام نمود .

نهضت جهانی واصلاحات ارضی

بقیه از صفحه اول

آن توصیه نموده است که سازمان کمك‌های فنی سازمان ملل متحد، در کمك به برنامه‌های آبادانی دولت ها ، برای برنامه اصلاحات ارضی حق تقدم قائل شود وبه جنبه های مالی برنامه اصلاحات ارضی توجه بیشتری معطوف دارد .

دولت امریکا پشتیبانی خودرا از قطعنامه مزبور اعلام داشته وخاطر نشان نموده است که اصلاحات ارضی یکی از قسمت های مهم برنامه کمك های خارجی امریکارا تشکیل میدهد .

بموجب همین قطعنامه به دول عضو سازمان ملل متحد توصیه شده است که باهمکاری دبیرخانه سازمان ملل وسازمان خواربار و کشاورزی جهانی در تنظیم گزارش مربوط به برنامه‌های اصلاحات ارضی اقدام کنند».

روزی که کار تقسیم املاك بزرك بابتکار شاهنشاه درایران شروع شد و نهضت اصلاحات ارضی آغاز گردید ، شاید کسی تصور نمیکرد که روزی ممکن است اینکار جنبه جهانی پیدا کند وبصورت طرح موثر وعملی جهت ریشه کن کردن فقر عمومی وتعدیل ثروت و تامین زندگی بهتر برای اکثریت مردم محروم جهان، درمراجع بین‌المللی پذیرفته شود.

تقسیم املاك بزرك کشاورزی تنها درایران انجام نگرفته . کشورهای دیگر هم باین فکر بوده و دراین را مقدم برداشته‌اند ولی بجرات میتوان گفت که اینکار درهیچیك از کشورهای دیگر مانند ایران در محیطی سالم انجام نگرفته‌است وباندازه ایران موفقیت آمیز نبوده است .

امروزه بین کشورهای صنعتی وپیشرفته وکشورهای کشاورزی و درحال توسعه جهان اختلاف شدیدی از نظر سطح زندگی وجود دارد. عده‌ای از مردم جهان در آسایش ورفاه کامل بسر میبرند ، عده‌ای دیگر از حداقل معیشت ووسایل زندگی محروم هستند یکی از مهمترین هدف‌های سازمان ملل متحد این است که باهمکاری و تشریك مساعی دولت‌ها و ملت‌ها این فقر جهانی را از بین ببرد.

حالا بهترین راهی که سازمان ملل برای از بین بردن فقر عمومی درجهان وبرقراری صلح پایدار انتخاب کرده اجرای اصلاحات ارضی درکشورهاست .

اگر اجرای اصلاحات ارضی درگذشته مربوط بایران و چند کشور دیگر بود باید انتظار داشت که نهضت اصلاحات ارضی در آینده نزدیك بصورت یك نهضت جهانی درآید.

قاتلین مهندس عابدی در

بقیه از صفحه اول

خبرنگار ما درکرمانشاه گزارش میدهد پریشب دونفر مسافر تازه‌وارد که دریکی از مسافرخانه‌های کرمانشاه اقامت کرده‌بودند و حرکات ورفتاری مشکوك داشتند بوسیله مامورین شهربانی کرمانشاه دستگیر شدند و تحت تعقیب قرار گرفتند .

این دونفر خودرا مصطفی احمدخان ودانشور نصیریان اهل‌فسا معرفی می‌کنند وباقرائنی که‌بدست آمده است حدس زده‌میشود که‌هردونفرجزو عاملین اصلی قتل مرحوم‌مهندس ملك‌عابدی هستند که‌بقصد فرار بخارج کشور ازفارس به‌کرمانشاه آمده‌اند . زیرا در همان شب آقای ستوان قدرت‌الله زنوزی که‌در همان مسافرخانه اقامت داشته متوجه میشود که‌این دونفر از اصلاحات ارضی بایك دیگر صحبت میکنندو حتی‌ستوان زنوزی‌متوجه می‌گردد که یکی‌ازمسافرین مشکوك‌مانند کسیکه خواب پریشان دیده باشد در خواب فریاد میزند که: تو اورا کشتی، تواورا کشتی .

مسافرین مشکوك که‌مبلغ قابل‌توجهی وجه‌نقد داشتند فعلادرشهربانی کرمانشاه بازداشت هستند و تحت بازجوئی قرار گرفته‌اند .

مامورین شهربانی نیز وضع این‌دو نفررا مشکوك‌وغیرعادی تشخیص‌داده‌اند درحال حاضر این تصور و حدس‌برای مطلعین پیش‌آمده است‌که آیا این دونفر ازافراد ایل قشقائی هستند و آیا در جریان قتل مرحوم مهندس ملك‌عابدی دست‌دشته‌اند . یانه ؟

برنامه رادیو وتلویزیونی دانشجویان

این برنامه بوسیله دانشجویان تنظیم واداره میشود

بطوریکه خبرنگار دانشگاهی ما اطلاع میدهد از اوایل دیماه یك برنامه‌رادیوئی‌ویك برنامه‌تلویزیونی بدانشجویان اختصاص داده‌خواهد شد .

بهمین منظور صبح‌روز یکشنبه آینده کمیسیونی مرکب از آقایان دکتر شیفته‌سرپرست‌سازمان‌رهبری جوانان ، معز معاون اداره کل انتشارات و رادیو و یکی از مقامات دانشگاه تهران‌درداره کل انتشارات و رادیو تشکیل خواهد شدتاترتیب تهیه و تنظیم برنامه های مذکور داده شود .

خبرنگار دانشگاهی ما اطلاع‌می دهد در این برنامه فقط‌دانشجویان شرکت خواهند کرد و اداره آن‌نیز بعهده خود آنان محول خواهد شد. یك کیوسك پست و تلگراف در محوطه دانشگاه گذاشته میشود تا دانشجویان مراجعات پستی خود را بسهولت انجام دهند.

قبولشدگان

امتحانات سال سوم متفرقه اعلام گردید

نتیجه امتحانات متفرقه سال سوم متوسطه حوزه شماره ۴ پسران‌ازطرف اداره کل فرهنك استان تهران‌بشرح زیر اعلام گردید .

۱۰۶۵ ـ ۱۰۶۲ ـ ۱۰۵۴ ـ ۱۰۵۰
۱۰۴۹ ـ ۱۰۴۳ ـ ۱۰۴۲ ـ ۱۰۸۶ ـ
۱۰۸۵ ـ ۱۰۸۳ ـ ۱۰۸۰ ـ ۱۰۷۳ ـ
۱۰۷۱ ـ ۱۰۷۰ ـ ۱۰۸۷ ـ ۱۰۹۱ ـ ۱۰۹۲ ـ
۱۰۹۳ ـ ۱۰۹۶ ـ ۱۰۹۷ ـ ۱۰۹۸ ـ
۱۱۰۰ ـ ۱۱۰۷ ـ ۱۱۰۹ ـ ۱۱۱۰ ـ
۱۱۱۴ ـ ۱۱۲۴ ـ ۱۱۲۹ ـ ۱۱۳۲ ـ
۱۱۳۴ ـ ۱۱۳۹ ـ ۱۱۴۶ ـ ۱۱۵۰ ـ
۱۱۵۲ ـ ۱۱۵۳ ـ ۱۱۶۰ ـ ۱۱۶۱ ـ
۱۱۶۶ ـ ۱۱۷۲ ـ ۱۱۷۶ ـ ۱۱۷۸ ـ
۱۱۸۰ ۱۱۸۱ ـ ۱۱۸۴ ـ ۱۱۸۵ ـ
۱۱۸۷ ـ ۱۱۸۸ ـ ۱۱۹۱ ـ ۱۱۹۳ ـ
۱۱۹۴ ـ ۱۱۹۶ ـ ۱۱۹۷ ـ ۱۱۹۸ ـ
۱۲۰۱ ـ ۱۲۰۲ ـ ۱۲۱۰ ـ ۱۲۱۱ ـ
۱۲۱۲ ـ ۱۲۱۵ ـ ۱۲۲۰ ـ ۱۲۲۱ ـ
۱۲۲۴ ـ ۱۲۲۵ ـ ۱۲۲۷ ـ ۱۲۲۹ ـ
۱۲۳۰ ـ ۱۲۳۵ ـ ۱۲۳۱ ـ ۱۲۳۸ ـ
۱۲۴۳ ـ ۱۲۴۴ ـ ۱۲۴۷ ـ ۱۲۴۸ ـ
۱۲۵۳ ـ ۱۲۵۴ ـ ۱۲۵۵ ـ ۱۲۶۱ ـ
۱۲۶۷ ـ ۱۲۶۸ ـ ۱۲۶۹ ـ ۱۲۷۵ ـ
۱۲۸۴ ـ ۱۲۹۸ ـ ۱۳۰۰ ـ ۱۳۰۱ ـ
۱۳۰۲ ـ ۱۳۰۳ ـ ۱۳۰۵ ـ ۱۳۲۳ ـ

زیر نمرات مردودین از روز شنبه ۲۴ آذرماه در اداره کل استان فرهنك تهران به مردودین داده خواهد شد.

مجالس ترحیم و یاد بود

بدینوسیله باطلاع کلیه دوستان و خویشاوندان میرساند بمناسبت فوت مرحومه مغفوره **بانو بلقیس آل‌احمد** والده ماجدهٔ آقای سید حبیب‌اله آل‌احمد مجلس ترحیمی از ساعت ۲ونیم الی ۴ونیم بعدازظهر روزچهارشنبه بیست‌ویکم آذرماه مسجد ارك و مجلس‌ترحیم زنانه همان روز و همان ساعت‌در منزل آنمرحومه خیابان خیام‌مقابل سیدنصرالدین کوچه اتفاق برقرار خواهد بود

خانواده‌های : آل‌احمد ـ تحریریان ـ حاج سیدعلی‌اصغر طباطبائی ـ خاموشی ـ دکتر فصولی ـ صائبی ـ هدایتی ـ ثابت‌کیش ـ عقاقیری ـ زند ـ حسین منشیان ـ یداله رحمانیان ـ اکبرپور ـ ناصرکهن‌پور ـ حسن‌جورابچیان ـ مهدی ثمودی ـ دکتر مریخ ـ برادران فتحی

بخانواده محترم آل‌احمد بویژه بازماندگان آنمرحومه مصیبت وارده را تسلیت میدهیم

بانهایت تاسف‌فوت مرحوم **علی‌اکبر گلاب** برادر اینجانب را باطلاع دوستان و آشنایان میرساند . مجلس ختم مردانه آنمرحوم روزسه‌شنبه ۲۰ر۹ر۴۱ از ساعت ۲ تا ۴ونیم بعداز ظهردرمسجد سیدهندی واقع درخیابان مولوی گمرك شاهپور برقرار است

عباس گلاب ـ محمدحسین گلاب ـ محمدعلی ناظم‌رضوی مهدی عطری ـ باقر پیدمشگی ـ اصغربیت

بعموم بازماندگان آنمرحوم مصیبت وارده را تسلیت میدهیم

تسلیت

مصیبت وارده را بخانواده‌های لاری . جلیلی و دلباز تسلیت عرض مینمائیم . بخصوص تیمسار دکتر جلیلی و خانم ثریا لاری.

بانو طلعت صفوی ـ مهندس صفوی

شورایعالی اصناف به نمایندگی اتحادیه‌های وابسته به شورا مصیبت وارده را به جناب آقای علم نخست‌وزیر محبوب تسلیت عرض نموده از خداوند متعال بقای عمر و سعادت معظم‌له و خاندان محترم را خواستاریم

رئیس شورایعالی اصناف ـ مهدی کوشانفر

سرکار سرهنك۲ عبدالعظیم یعقوبی

اینجانب از طرف خود و عموم افسران و افراد مرکز آموزش ۵۰۱ فوت اخوی محترم را تسلیت گفته و بقاء عمر بازماندگان آنمرحوم را از خداوند متعال خواستارم

سرلشکر احمد پیروزنیا

جناب آقای دکتر محمدعلی فتاحی

بانهایت تاسف درگذشت شادروان مرحومه بانو زهرا سلطان فتاحی عمه آنجناب را بسرکار و عموم فامیل محترم فتاحی و کوشانفر تسلیت عرض مینماید

محمدعلی فرزبد

بانهایت تاسف درگذشت شادروان بانو طوبی عبدی‌را بخانواده محترم عبدی بخصوص به آقای جلال‌الدین عبدی و بانو فرنگیس عبدی تسلیت عرض میکنم **حمید باباخانی**

بانهایت تاسف و تالم درگذشت ناگهانی شادروان تیمسار دریابان حبیب‌اله شاهین را بخانواده و عموم فامیل آنمرحوم تسلیت گفته بقاء عمر بازماندگان را از خداوند متعال خواستاریم

مدیران و کارمندان شرکت سهامی خطوط کشتیرانی ایران

بایکدنیا تالم و تاسف درگذشت ناگهانی شادروان تیمسار دریابان حبیب‌اله شاهین را بخانواده و عموم فامیل آنمرحوم تسلیت گفته سلامتی و بقاء عمر بازماندگان را از خداوند مسئلت مینماید .

مدیران و کارمندان شرکت سهامی بار و کشتیرانی

مصیبت وارده را بخانواده محترم اخوی تسلیت عرض مینماید **نصراله کلانی**

جناب آقای حاج ابوالحسن لاله

مصیبت وارده را تسلیت عرض نموده بقاء و سلامتی جنابعالی و خانواده محترم را مسئلت مینمایم

محمد علی خدمتی

دوست عزیز آقای مهدی نجم

تسلیت صمیمانه مارا بمناسبت درگذشت جانگداز **مرادر** عزیزتان بپذیرید

قاسم طاهری ـ رضا شیریان ـ حسن پاك‌اندام

همکار گرام خانم پروین‌دخت افراز

از طرف کارمندان دبستان بزرگمهر مصیبت وارده را تسلیت عرض نموده بقای عمر بازماندگان را از درگاه ایزد متعال خواستارم **ماه‌پور صدری**

جناب آقای علی‌اکبر مخزنی

افراد هیئت مدیره و جامعه واردکنندگان دارو مصیبت وارده بجنابعالی را عمیقا تسلیت تقدیم میدارند

سندیکای واردکنندگان دارو

جناب آقای علم نخست‌وزیر محبوب

باکمال تاثر مصیبت وارده را تسلیت عرض نموده سلامتی آنجناب را از خداوند متعال مسئلت میدارد

فرماندار شهرری ـ یحیی انصاری

بانهایت تاسف مصیبت وارده را بسرکار سرهنك دکتر نادری تسلیت میدهد . **سرگرد بهادری**

اینجانبان باکمال تاسف مصیبت وارده را بخانـدان جلیل شادروان دریابان حبیب‌اله شاهین مخصوصا جنـاب سرهنك مجلسی تسلیت عرض نموده و سلامتی بازماندگان آنمرحوم را از ایزدمتعال خواستاریم

حسین حبیب‌الهیان ـ حسن زنگنه ـ رضا عبادیان

بانهایت تاسف مصیبت وارده را بخانواده های‌محترم یزدانی‌پور و مخزنی و تهرانی خصوصا به آقای حاج حسین یزدانی پور و دکتر محمدرضا تهرانی تسلیت و خودرا دراین مصیبت شریك میدانیم **مجتبی سلماسی و بانو**

این ناشناس کیست؟

آیا او را کشته اند؟
آیا خودکشی کرده؟
آیا بمرگ طبیعی مرده؟

بامداد امروز مامورین ژاندارمری امیرآباد درانتهای کوچه کوکب جنازه مردی را که روی زمین افتاده بودپیدا کردند.

ماموریکه قبل از دیگران این جنازه رادیده است گفت: من درهمین خیابان‌قدم‌میزدم‌تا ساعت چهار صبح در این جا چیزی روی‌زمین نیفتاده بود. خبرنگار ما که‌بامدادامروز در محل کشف جنازه حاضر شده است گزارش داده‌است درکنار دیوار خانه‌ای روی‌یك زمین مسطح مردی به پهلو روی زمین افتاده بود. این‌مرد قدی کوتاه داشت ،سرش کم موبود .کت وبلوز قهوه‌ای‌رنك برتن داشت شلوارش مشکی بود و کفش ته لاستیکی به‌پا داشت. کتش دکمه نداشت و بجای دکمه سنجاق قفلی به‌آن زده‌بود و پالتو هم نداشت ولی ریشش را از ته تراشیده بود قیافه او نظیر اشخاص‌معتادبود ومعلوم بود تازه‌آنجاافتاده‌است زیرا لباسش زیاد خیس نبود دستهای اینمرد برخلاف قدش خیلی کوتاه بود مخصوصا انگشتان کوتاهی داشت.

سند اتومبیل

ساعت ۸ وچهل و پنجدقیقه صبح آمبولانس پزشکی‌قانونی به محل آمد رئیس پاسگاه و چند مامور جیبهای این مرد راگشتند در جیب او سند اتومبیل فولکس شماره موقت ۱۵۸ بدست آمد. در این‌سند خریدار اتومبیل مهندس ابوالحسن‌بحرالعلومی‌طباطبائی ساکن دانشسرای کشاورزی کرمانشاه و فروشنده این اتومبیل‌ابراهیم‌احمدوندسا کن لاستیك فروشی صداقت ذکر شده است.

در جیب کت این شخص۷ تومان ، یك تقویم ، عکس‌بچه خردسال و عکس یك‌سرگرد بدست آمد. در بدن متوفی آثار جرحی دیده‌نمیشدوهویت وعلت مرك اومعلوم نبودبهمین جهت جنازه برای تعیین علت مرك باداره پزشکی قانونی فرستاده شد.

خانه پاسبان را دزد زد!

ولی سارقین درمیان راه گرفتار رئیس کلانتری شدند

دیشب جوانی بخانه دائی خود که‌پاسبان کلانتری میباشد دستبرد زدو باتفاق دوستش مقداری از اثاثه منزل را بسرقت برد ولی این دو نفر در میان راه توسط رئیس کلانتری ۲۰ سرگرد عباس باطنی دستگیر شدند.

آقای سرگرد باطنی مشغول گشت بود که با این دو جوان که مقداری اسباب و اثاثه همراه داشتند روبرو شد وبه آنها ظنین گردید وهردو رابرای تحقیقات بکلانتری برد.

ضمن بازجوئی معلوم شد که جوانها علی اکبر و محمدنام دارند وعلی اکبر با کمك دوستش محمد بخانه دائی خود که پاسبان شماره ۱۱۲ کلانتری ۲۳میباشد رفته و اموال او راسرقت کرده است.

اموال مسروقه بصاحبش تحویل شد و دو جوان نادان‌روانه زندان شدند تا شاید مدتی اقامت درزندان آنهارا متنبه‌سازد.

مزاحمین برلن‌ومهران‌راگرفتند!

دیشب مامورین کلانتری ۲ تهران ده‌نفر از جوانانی راکه‌در کوچه‌های برلن و مهران و خیابانهای استامبول ولاله‌زار مزاحم دختران وزنها بودند دستگیر کردند و صبح امروز به‌دادسرای‌ناحیه یك‌فرستادند. این جوانان طبق‌قانون‌مزاحمت‌بانوان توقیف‌خواهندشد

بچه‌ای میخ سه‌پا بلعید

صبح امروز پسر بچه ده ماهه‌ای که مقداری میخ «سه‌پا» بلعیده بود دربیمارستان سینا تحت عمل جراحی قرار گرفت. مادر این‌طفل بخبرنگار ما گفت شوهرم مقداری میخ سه‌پا خریداری کرده بود تابه تخت کفشش بکوبد و چون آنها را درنزدیکی بچه قرار داده بود بچه آنرا خورد. عمل جراحی روی این طفل٤ ساعت طول کشید.

ساعت سه وسی دقیقه صبح امروز اتومبیل تاکسی شماره ۷۹۲۶۵ در خیابان روزولت از خیابان منحرف‌وپس از برخورد بادرخت کنار خیابان متوقف شد راننده اتومبیل چند دقیقه پس از تصادف متواری گردید. در عکس بالا اتومبیل پس از تصادف دیده میشود.

سومین بازپرس پرونده فلور هم عوض شد

امروز کسب‌اطلاع شد که پرونده‌قتل فلور از شعبه ۵ بازپرسی بشعبه ده بازپرسی ارجاع گردیده است.

در این پرونده همانطور که‌درشماره های گذشته باطلاع خوانندگان محترم رسیده است سعداله خانه شاگرد فلور باتهام قتل فلور دستگیر و تحت تعقیب قرار گرفت و پس‌از انجام تحقیقات مفصل در شعبه اول بازپرسی پرونده سعداله باتهام قتل فلور با توجه بسن سعداله‌بشعبه ۹ دادگاه جنحه فرستاده شد. در جلسه دادگاه نقائصی از پرونده گرفته شد و پرونده قتل فلور مجددا بشعبه دیگری فرستاده شد.

در خلال رفع نقص از پرونده‌بازپرس بمسافرت اروپا رفت و آقای پارسائی بازپرس شعبه ۵ مامور رسیدگی به آن شد. آقای پارسائی پس از مطالعه‌کامل پرونده دستور احضار بیش از ۲۵ نفررا صادر کرد و پایه تحقیقات خود را بر اساس صاحب عکس بریده شده‌ای که کنار فلور ایستاده بود قرار داد.

هفته گذشته با توجه باینکه بازپرس شعبه ۵ بماموریت رفته بود پرونده قتل فلور بشعبه ۱۰ بازپرسی فرستاده شد و باین ترتیب سومین بازپرس پرونده فلور نیز عوض شد.

آقای صادق احمدی دادستان تهران درباره ارجاع این پرونده بشعبه جدید بخبرنگار ما گفت: این کار خیلی عادی است چون بازپرس شعبه ۵ بماموریت رفته و پرونده زندانی دارد بازپرس‌دیگری مامور رسیدگی به‌آن شده است

۱۳ نفر در تصادف اتومبیل مجروح شدند

در ۲٤ ساعت گذشته ۱۳ نفر باسامی : خسرو جهانگیر فرزند فرهاد ۱۲ ساله ، بیگم محسنی فرزند حیدر ۷۰ ساله ، محمدعلی کندوکاو ۳٦ ساله ، سلمان فرزند شمعون نعمانی ۲۱ ساله ، حسین قاسمی فرزند احمد ۳۵ ساله،فاطمه صادقی فرزند رضا ٦۰ ساله،محمد نجفی فرزند فتحعلی ۲۳ ساله ، غلامحسین معتمدی فرزند رضاقلی ۵۵ساله ، حسن احمد خانی فرزند محمد علی ۲۰ ساله ، مردناشناس ۲۵ ساله ، رضا محمودی فرزند حسین ۱۸ساله ، مهوش پرهیزی ۱۰ساله ، پاسبان قربانعلی رحیمی فرزند اکبر ۲۵ ساله در اثر حوادث رانندگی مجروح‌شدند.

تلفن تنظیم سرویس حوادث ۳۰۲۵٦۹

دوجوان گم شده‌اند

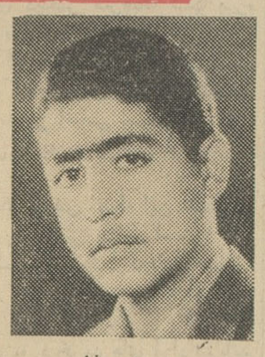

پرویز وفا

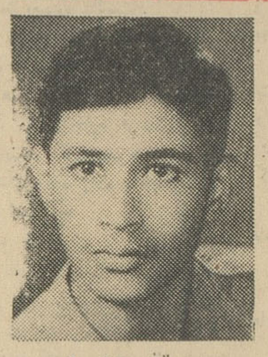

تقی مجیری

دو جوان ۱٦ ساله باسامی تقی مجیری و پرویز وفا که هر دو محصل کلاس‌اول دبیرستان‌میباشند از ساعت ۲ونیم بعد از ظهر دیروز ازمنزل خارج‌شده وتاکنون‌مراجعت نکرده‌اند.

تقی مجیری که لاغر اندام و سبزه‌رو میباشدکت‌و شلوارسرمه‌ای باراه راه سفید پوشیده و هنگام خروج از منزل چمدان‌کرم رنك نیز همراه خود برده است.

پدر و مادر این دو جوان ازاهالی محترم تهران‌و مخصوصا شهرستان های شمالی و جنوبی درخواست می کنند هر وقت با این دو نفر روبرو شدند فورا جریان را به‌نزدیکترین کلانتری و یا شهربانی محل اطلاع دهند.

جوانی کشته شد

*دیروز جنازه جوان ۲۰ ساله‌ای بنام مدام‌اله نجفی را از قزوین باداره پزشکی‌قانونی آوردند تا علت فوت او معلوم گردد. کسان متوفی میگفتند که وی ضمن یك نزاع دراثر ضربات چوب درگذشته‌است.

نماینده دادستان درجلسه دادگاه گفت:

برای حسین کندی تقاضای اشد مجازات دارم

نماینده دادستان اظهارات وکلاء مدافع راردکردوگفت متهم برای قتل قصد قبلی داشته‌است

ساعت ده صبح امروز دنباله دادرسی از حسین کندی متهم‌بقتل مامور ابلاغ دادگستری ادامه یافت آقای دکتر آذر وکیل مدافع دوم حسین کندی بمدافعات خود ادامه داد.

آقای دکتر آذر ـ بنده دیشب دندان عقلم را کنده‌ام و آنرا در جیب خود دارم (دندان را نشان داد و تماشاچیان و اعضاء دادگاه بخنده افتادند.) وکیل شاکی خصوصی گفته‌اند که تمام دادگستری مدعی این پرونده است با توجه بوضعی که دادگستری در قبال این پرونده در پیش گرفته موجب تشویش‌خیال من شده ، زیرا اگر اظهار وکیل شاکیان خصوصی صحیح باشدپس تکلیف‌موکل من چیست ؟

عمل پسندیده نیست

اظهار دیگر وکیل شاکیان خصوصی در مورد عادلانه قلمداد کردن ربح صدی ٤۸ غیر موجه است زیرااگر این نرخ عادله تلقی شو دمسلما هیچکس در امورعمرانی سرمایه گذاری نخواهدکرد .مضافا باینکه نرخ قانونی بهره با همه تضاد های مذهبی آن بیش ازصدی ۱۲ نیست . آقای دکتر آذر سپس شرحی در خصوص ارزش واقعی‌دلار بیان کرد و گفت اعـزام پسـر ابوطالبی بخارج ، عمـل چندان پسندیده‌ای نبوده زیرا کوشش در تربیت فرزندخوب است‌بشرطی که بطریق انسانی انجام شود نه غیر انسانی و از راه نامشروع و به آن شکل که ابوطالبی رعایت می کرد است.

وکیل‌مدافع‌سپس‌در مورد گواهی رضا صفاری و استدلال باینکه‌دست حسین در جیبش بود پس چنین تصمیم داشته گفت : معمولادست درجیب‌گذاشتن‌عادت‌تمام‌ایرانیهاست و این کار دلیل قصد قبلی بارتکاب جرم نیست. وکیل مدافع متهم در این وقت به بیانات خود خاتمه داد.

اظهارات نماینده دادستان

رئیس ـ آقای نماینده دادستان اگر مطالبی دارید بفرمائید.

آقای کروالیان نماینده دادستان گفت : موضوع شر خری مقتول که عنوان شده ثابت نیست ومقتول باتوجه باینکه این قتل‌درداد‌گستری حاضر بوده در مقابل ۸۵۰۰ تومان رخ داده و امنیت قضائی را بخطر تمام چك ها را مستزد دارد. دادن انداخته تقاضای اشد مجازات را اظهارنامه و توجیه بتاریخ آن‌دلیل درباره متهم دارم.

مدارای مقتول با قاتل بوده است.

سپس تصمیم متهم هم با توجه باظهارات صفاری ونوع چاقو مسلم است و اینکه وکیل مدافع متهم گفته چاقو در جیب متهم جانمیگیرد درست نیست و من الان چاقو رادر جیب متهم جا میدهم (چاقو را در جیب متهم گذاشت) مضافا باینکه خود متهم گفته است حسن نوروزی چاقو را در جیب من گذاشته‌است موضوع فحاشی مقتول به متهم نیز صحیح نیست.

در مورد تعلق چك ها به حسن نوروزی نیز نقص در پرونده هست و بازپرس باید از نوروزی درباره منشاء صدور چك ها تحقیق میکرد. متهم چاقو را برای دفاع از خود حمل نمیکرده و منظور قبلی داشته که مرتکب قتل شود.

عدم سلامت عقل متهم ثابت نشده و ایراد بصلاحیت آقای‌دکتر طباطبائی رئیس اداره پزشکی‌قانونی پزشك معاینه کننده متهم باین عنوان که‌ایشان طبیب‌امراض داخلی است نه‌طبیب امراض روانی‌باوکلای متهم نیست و آقای دکتر طباطبائی در تمام رشته های طب متخصص هستند.

سپس اضافه‌کرد آقای کروالیان

چون خریدساختگی بود

متهم از اتهام وارده تبرئه شد

شعبه سوم دادگاه عالی جنائی مردی بنام احمد شکوری فـرزند غلامعلی راکه باتهام خریدو فروش ۹ گرم تریاك دستگیر و تحت‌تعقیب قرار گرفته بود با توجه بسوابق‌وی بششماه زندان وپرداخت ٤۵۰۰ریال جزای نقدی محکوم کرد واستدلال کرد که چون ارکان واقعی خرید و فروش که عبارت از قصدمعامله ووجود خریدار و مشتری درپرونده مشخص نیست بنابراین اتهام‌منتسبه یعنی خرید و فروش مسلم نیست و احمد فقط باتهام همراه داشتن‌تریاك قابل مجازات است.

چندی قبل یکی ازمامورین انتظامی بالباس مبدل‌بصورت‌خریدار تریاك درآمده و پس از دادن مبلغی پول باحمد ۹گرم تریاك از اوگرفت درهمین وقت عده‌ای دیگرازمامورین احمد را دستگیر و باتهام خرید و فروش تریاك تسلیم مراجع قضائی کردند.

ضمن طرح پرونده احمددردادگاه معلوم شد نامبرده چند فقره سابقه دیگر در این امر دارد ، دادگاه با توجه باینکه خریدار ۹گرم تریاك خریدار واقعی نبوده وواقعا قصد خریدتریاك نداشته احمد را باتوجه بسوابـق وی فقط از جهت همراه داشتن ۹ گرم تریاك بششماه‌زندان و ٤۵۰۰ ریال جزای نقدی محکوم کرد.

آخرین دفاع متهمین‌پرونده راه آهن اخذ شد

امروز کسب اطلاع شدکه آقای چرمچی بازپرس دیوان کیفر پس از مسافرت بایستگاه‌های قزوین و پرندك و جمع‌آوری دلایل‌و مدارك جدید بتهران بازگشت.

آقای چرمچی از چند ماه قبل پرونده مربوط به راه آهن‌را مورد رسیدگی قرارداده است . ازدیروز بازپرس دستور احضار متهمین بازداشت شده در پرونده راه آهن را برای اخذ آخرین دفاع صادر کرد.

دزدان اتومبیل هنگامیکه بسفر میرفتند بازداشت شدند

دونفر سارق اتومبیل و دوست آنها اصغر

دیشب مامورین ژاندارمری تهران به‌اتومبیل شورلت خاکستری رنك شماره ۲۹۳۵ که در جاده‌خراسان در حرکت بود بدگمان شدند و آنرا تعقیب کردند. راننده اتومبیل وقتی خودرا تحت تعقیب‌دیداتومبیل رامتوقف کرد وسه نفر از آن‌پیاده شده پابفرار گذاشتند. مامورین ژاندارمری باوجود تاریکی شب دوتن از سرنشینان اتومبیل را دستگیر کردند.

این دونفر اصغر واحمدعلی نام دارند. اصغر دربازجوئی گفت من در تبریز کفاشی داشتم چند روز پیش به‌تهران آمدم تاچرخ کفاشی بخرم. دراینجا بااحمد علی که‌از هم‌شهریهای من است آشنا شدم امشب برای گردش از خانه خارج شده بودیم که در میان راه‌بامحمد نامی برخورد کرد محمد روبه‌احمد علی کرد و گفت : «شکار» دارم این دونفر مرا باخود سواراتاکسی کردند وبه خیابان بهجت‌آباد آوردند ودر آنجا از مقابل خانه‌ای این اتومبیل را دزدیدند که‌گرفتار شدند. اصغر اضافه کرد وقتی‌این دونفر اتومبیل را دزدی کردنـد میان راه بمن گفتند که کارشان سرقت اتومبیل است‌و تصمیم‌داشتند اتومبیل را به‌تبریز برده‌اوراق کنند

از فردا صبح در سینماهای رویال-حافظ-متروپل برای اولین مرتبه آستارا (تجریش)

تقاضای فروشندگان گوشت گاو

امروز جمعی‌از فروشندگان گوشت گاو و گوساله باداره روزنامه آمده و اعلام کردند که در نظر دارند برای خود اتحادیه جدیدی تاسیس نمایند. نمایندگان فروشندگان‌گفتند که تعداد ما چهار صد نفر است و عموما ـ درخواست‌دارند تا شهرداری وشورای عالی اصناف نسبت باین تقاضا توجه نمایند.

تا بحال فروشندگان گوشت در اتحادیه کشتار کنندگان گاو عضویت داشتند ولی اخیرا بنابه تصمیم اکثریت‌افراد درصدد تاسیس اتحادیه جدیدی که بتواند نسبت باحقاق‌حق فروشندگان اقدام کند بر آمده اند.

درود

* آقای سیف‌الدین‌خلعتبری دبیر اول سفارت ایران در واشنگتن از امریکا

*آقایان رشید بهبود اف . چنگیز صادق اف . احسن داداش‌اف موسیقیدانان روسی از اسلامبول

* آقای دکتر علی‌اصغر طاهری پس‌از گذراندن دوره تخصص‌پزشکی از پاریس

خروج

* حضرت آیت‌اله آقای‌حاج‌میرزا عبداله تهرانی بمدینه منوره .

آقای تاراجند سفیرکبیر سابق هند درایران بکراچی .

آقای احمد نورالدین شهردار دهلی بکراچی

آقای ریچارد برگسترم ، سفیر سوئد درایران ببغداد

آقای دکتر امیر علی شیبانی معاون وزارت صنایع و معادن به اسرائیل

آقایان محمد شریف رئیس‌دانشگاه لاهور ومختارالدین احمد رئیس‌دانشگاه پاکستان شرقی بکراچی .

آقای‌محمدشاه ارشاد مدیرروزنامه «هیواد» افغانستان بکابل

برنامه امشب .

تلویزیون ایران

ساعت۳۰ر۵ موزیك باتصویر
ساعت ۶ سلام‌شاهنشاهی‌واعلام‌برنامه
ساعت۱ر۶ تدریس زبان آلمانی
ساعت۳۰ر۶خردسالان
ساعت۷ اخبار
ساعت۱۵ر۷آشنائی‌بیشتر
ساعت۳۰ر۷ـ بانوان
ساعت۸هنرهای زیبا
ساعت۳۰ر۸ فیلم مستند
ساعت۹ اخبار
ساعت ۹ر۱۵ صفحه اول اطلاعات
ساعت۳۰ر۹انجمن‌دوشیزگان‌وبانوان
ساعت۴۵ر۹ برنامه هفت خوان
ساعت۱۵ر۱۰ پایان برنامه

در برنامه صفحه اول روزنامه اطلاعات که از امشب درساعت نه و پانزده دقیقه اجراء میشودرپرتاژی درباره «انقلاب مسلحانه دربرنئوی انگلستان و آخرین تحولات آن» پخش میگردد .

سه‌شنبه ۲۰ آذرماه ۱۳۴۱

ساعت ۶ر۰۰ سلام شاهنشاهی اعلام برنامه
ساعت ۶ر۰۲ برنامه دبستان گنج دانش
ساعت ۶ر۳۰ تدریس زبان‌انگلیسی
ساعت ۷ر۰۰ برنامه تئاتر
ساعت ۸ر۰۰ اخبار بزبان فارسی
ساعت ۸ر۱۰ نیازمندیهای عمومی
ساعت ۸ر۲۰ اخبار عربی
ساعت ۸ر۳۰ برنامه ارمغان
ساعت ۹ر۰۰ فیلم سینمائی

پیش بینی وضع هوا

هوای استانهای آذربایجان ابری گاهی همراه با ریزش برف ، هوای تهران و سواحل دریای مازندران و شهرستانهای غربی و مرکزی وشمال شرقی ایران قسمتی ابری گاهی تمام ابری‌همراه‌بابارندگی های‌متقطع که در ارتفاعات بصورت برف خواهد بود .

گرمترین نقاط در ۲۴ساعت گذشته آغاجاری باحداکثر ۲۶ درجه وسرد ترین نقاط زنجان باحداقل ۲ درجه زیر صفر بوده‌است .

حداکثر درجه حرارت تهران در۲۴ ساعت گذشته ۹درجه‌و حداقل آن ۳ درجه بالای صفربوده است .

حداکثر میزان بارندگی ازگرگان ۵۵ میلیمتر باران گزارش شده‌است ضمنا میزان بارندگی در تهران ۴ میلیمتر باران بوده است .

طرح سهیم

بقیه از صفحه اول

بررسی قرار گرفت و باین نتیجه رسیده شد که اصولا باید طرحی دراین خصوص تهیه شود که به پیشرفت صنایع جوان کشور لطمه وارد نسازد واز همه مهمتر باعث فرار سرمایه و مخفی‌شدن آن نگردد.

اعضای کمیسیون بالاتفاق‌موضوع حمایت وتوجه بیشتری را نسبت بوضع کارگران کشور و بهبود شرایط کار وزندگی آنان تائید کردند ، اما برای آنکه حمایت صحیح و منطقی از کارگران‌شده باشد و در عین حال نگرانی موجود وبخصوص اثراتی که ممکن است براثر اجرای طرح سهیم‌شدن‌ایجاد شود وصنعت کشور را فلج سازد پیش نیاید وپیش‌بینی‌های لازم را بعمل‌آوردند که هم‌رعایت بیشتر وضع کارگران بشود و هم‌صاحبان صنایع باکارگران اصطکاک پیدا نکنند .

دراین جلسه که آخرین جلسه بررسی طرح سهیم‌شدن کارگران در سود کارخانجات بود، پس از بررسی مجدد یکایك نظرات و مسائل طرح جدیدی تهیه و تنظیم گردید.

خبرنگار مادر پایان جلسه دیروز بایکی از اعضای این کمیسیون تماس گرفت و درباره طرح جدید توضیحاتی خواست .

مقام مزبور گفت : چون طرح جدید باید مراحل مختلفی را طی کند و هنوز بمرحله قطعی نرسیده است باین جهت بهیچوجه‌نمیتوانیم دراطراف آن اطلاعات یاتوضیحاتی بدهیم ، ولی آنچه میتوانیم بگویم اینست که طرح جدید جمع بین نظراتی است‌که تاکنون ابرازشده وامیدواری ما اینست که‌صاحبان صنایع نیز به‌آن توجه کنند و آنرا باعلاقمندی اجرا نمایند.

طرح جدید ابتدا باستحضار شاهنشاه خواهد رسید و سپس‌برای تصویب به‌هیئت دولت تسلیم‌خواهد گردید.

تاسیسات نفتی

بقیه ازصفحه‌سوم

● کمك مالایا

تنکو عبدالرحمن نخست‌وزیرمالایا امروز اظهار داشت که ۱۶۰ نفر از افراد مالایا برای تقویت نیرو های انگلیسی در عملیاتی که‌برای درهم شکستن شورش برنئوی شمالی انجام میشود به‌کشور اخیر اعزام گردیده‌اند وبعدا بازهم عده بیشتری به‌برنئوی شمالی انگلیس اعزام خواهند شد . نخست‌وزیر مالایا گفت که‌شورشیان یك مشت خائن هستند وتعدادشان از هزار نفر تجاوز نمیکند .

بموجب طرحی که‌از طرف‌انگلیس تهیه شده قرار است درماه اوت آینده برنئوی شمالی به‌مالایا ملحق گردد .

سلطان سیف‌الدین پادشاه برونئی تاکنون صریحا تمایل خودرا برای شرکت درفدراسیون مالایا اعلام‌نکرده است . معذلك عبدالرحمن تاکیدنموده است که ارتش مالایا از سلطان سیف‌الدین حمایت خواهد کرد .

اظهار نظر نکرد

سوباندریو وزیر امور خارجه‌اندونزی روز گذشته حاضر نشد به سئوالات خبرنگاران که نظرش راراجع به‌انقلاب برنئوی شمالی خواسته بودند جواب بدهد .

وزیر خارجه اندونزی عصر دیروز جاکارتا را بطرف سیلان ترك گفت تادر کنفرانس شش کشور بیطرف‌برای آشتی دادن چین کمونیست و هند شرکت کند .

پشتیبانی مسکو

رادیو مسکو شب گذشته ضمن تفسیر قیام مسلحانه استقلال طلبان برونئی گفت هدف قیام کنندگان کسب استقلال است و حاضرنیستند که‌کشور آنهاجزء باصطلاح فدراسیون مالزی‌یافدراسیونی که استعمارگران انگلیسی به خاطر حفظ منافع خود مایلند بوجود آورند گردد . رادیو مسکو ضمن حمایت‌وپشتیبانی از استقلال طلبان برونئی‌گفت مقامات نظامی انگلستان‌برای سرکوبی قیام کنندگان تصمیمات فوق‌العاده‌ای اتخاذ کرده‌اند .

بازدید از دیدنیهای شهر

برنامهٔ بازدید از دیدنیهای شهر که از طرف انجمن دوشیزگان وبانوان وابسته بمجلهٔ اطلاعات بانوان از یکسال‌ونیم پیش با همکاری موسسه بزرك مسافربری «تی.بی.تی» آغاز گردیده باموفقیت هرچه تمامتر ادامه دارد و هرهفته چندین دسته از بانوان و دوشیزگان عضو انجمن از مراکز فرهنگی ، هنری و صنعتی دیدن می‌کنند.

همکاریهای پرارزش موسسه تی.بی.تی در این مدت یکی‌ازعوامل موثر در موفقیت این برنامهٔ جالب وابتکاری بوده که بهمت مجلهٔ اطلاعات بانوان ترتیب داده شده است.

برف بارید

بقیه از صفحه اول

برف هنوز هم بشدت ادامه‌دارد وتا ساعت هشت صبح امروز در حدود ۳۷ سانتیمتر برف در اردبیل و اطراف بزمین نشسته بود براثر کولاك و ریزش برف سنگین‌کلیه جاده‌های ارتباطی شهر اردبیل مسدود شده است . فعلا عبورومرور وسائط نقلیه درجاده های اردبیل تبریز ـ اردبیل ـ آستاراو اردبیل مشگین‌شهر قطع است و هوای این منطقه نیز فوق‌العاده سرد میباشد .

نیم‌متر برف

بطوریکه خبرنگار ما در داران فریدن گزارش میدهد دوروز است که هوای داران فریدن (اطراف اصفهان) طوفانی است و ۱۲ساعت است که در این منطقه برف‌میبارد وتاکنون درحدودنیم‌متر برف بزمین نشسته است . براثر این بارندگی جاده‌های ارتباطی شهرستان داران مسدود گردیده است . هنوز هم ریزش برف در شهرستان داران فریدن ادامه دارد.

برف وباران در الیگودرز

طبق گزارش خبرنگار مادر الیگودرز از پریشب‌هوای الیگودرز وقراء تابعه این شهرستان منقلب‌و ابری شده و ریزش برف وباران شدیدی توام باطوفان آغازگردیده است و هنوز هم ادامه دارد .

بارندگی وسرما در ماکو

گزارش خبرنگار مادر ماکو حاکیست که ظرف بیست‌و چهار ساعت اخیر بارندگیهای شدیدی در ماکو وقراء تابعه این‌شهرستان روییداده‌وبرف نسبتا سنگینی در شهر وحومه باریده است . براثر ریزش برف عبور و مرور وسائط نقلیه در جاده‌های اطراف ماکو بدشواری صورت میگیرد واتومبیل هابدون استفاده از زنجیر قادر به حرکت نیستند . هوای شهرستان ماکو نیز فوق‌العاده سرد است.

برف دربیجار

طبق گزارش خبرنگار ما در بیجار پریشب اولین برف زمستانی در شهرستان بیجار بزمین نشست وبانزول این برف هوای شهر و حومه فوق‌العاده سرد شد . فعلا نیز هوای بیجار ابری و مستعد و بارندگیست .

باران وسرما در گیلان

صبح امروز خبرنگار مادررشت تلفنی گزارش داد چندروز است که هوای رشت سرد و بارانیست. وبارندگی مداوم‌باعث‌ناراحتی اهالی شده است . بقرار اطلاع هوای کلیه شهرستانهای گیلان و نقاط ساحلی دریای مازندران نیزبارانی است .

طوفان در بنادر جنوب

خبرنگارما در بنادر جنوب گزارش میدهد پریروز ناگهان هوای بندر بوشهر وبنادر جنوب طوفانی شد وگرد و غبار زیادی فضای شهر را فراگرفت براثر وقوع طوفان های سهمگین دریا نیز بشدت متلاطم است وبهمین جهت‌کار تخلیه و بارگیری کشتی‌های تجارتی در بندر بوشهر دچار وقفه شده است.

برف در تبریز

طبق گزارش تلفنی خبرنگار ما در تبریز از ساعت شش بعد از ظهر دیروز مجددا بارندگی و ریزش برف در تبریز شروع شد وهمچنان ادامه یافت نزول برف در تبریز امروز توام با طوفان است و هوای این‌شهرستان فوق‌العاده‌سرد میباشد

عمران و...

بقیه از صفحه اول

تاسیس دفتر فنی

همانطور که نوشتیم ، قرار است در کلیه استانها یك دفتر فنی‌زیر نظراستاندار از طرف سازمان‌برنامه تشکیل شود ،وظیفه این دفترتهیه و تنظیم کلیه طرحهای عمرانی‌استان بانظر استاندار می‌باشد و بهمین جهت تصمیم گرفته شده است روسای دفتر فنی در کلیه‌استانها سمت معاون استانداری‌را نیزداشته باشند .

حقوق و پرسنل دفاتر فنی هر استان را سازمان برنامه تامین خواهد کرد و طرحهای عمرانی‌پس از تایید استانداران بسازمان برنامه ارسال میگردد و پس از تصویب برای اجرا و نظارت بدفتر فنی استان داده میشود .

تمرکز کارها در استانها

امروز خبرنگارما باآقای محمد فضائلی استانداراستان کرمانشاه تماس گرفت وی دراین زمینه‌اظهار داشت دفتر فنی که در هراستان تاسیس می‌شود بمنظور تمرکز کار عمرانی برنامه سوم استان درهمان استان است درحالیکه تاکنون‌اصل این بود که مسائل عمرانی استان ها درتهران طرح‌و تصویب ونظارت می‌شد اما بعد از این تهران فقط نقش تصویب کننده را خواهد داشت و کارهای هر منطقه درهمان منطقه متمرکز میگردد .

نظارت مردم

رویهمرفته در برنامه سوم طرح های‌جدیدی‌وجوددارد که‌برای‌اولین بار مقامات محلی و مردم محل در آن نظارت خواهند داشت .

آقای فضائلی در مورد طرحهای عمرانی استان کرمانشاهان گفت من هنوز مشغول مطالعه‌طرحهای مربوط هستم و این مطالعه را در محل هم‌ادامه خواهم داد و امید زیاددارم که برای عمران استان کرمانشاهان که منطقه‌ای بااسعداد است و مردم نیرومند وفعال دارد اقدامات عمرانی‌اساسی‌صورت گیرد.

رئیس اتحادیه پرنده وماهی‌فروش گفت:

صنف‌ما اجحاف‌گرنیست‌شیلات مسبب‌گرانی ماهی است

مرداب پهلوی نی‌زار شده رودخانه‌های‌سیاه آب، خواجه نفس و کانال بخش سه براثر بی‌توجهی شیلات خشکیده

شیلات دریای بیکران وغنی‌ترین کان ماهی رادرخلیج فراموش‌کرده وبجای خرید کشتی وصید مستقیم‌ماهی، بهره برداری از دریا را بشرکت‌کویتی واگذارکرده‌است

دیروز قسمتی از نظریات رئیس اتحادیه پرنده وماهی فروش تهران رانوشتیم و امروز قسمت دیگری‌از نظریات این اتحادیه رامنتشر میکنیم

شرائط کار

آقای عباس تیموری‌رئیس‌اتحادیه صنف پرنده فروش‌امروزازشهرداری تهران درخواست کردکه چون‌کار صید ماهی از طرف شرکت‌شیلات وصیادان آزاد در دو شرائط کاملا نامساوی و غیر متعادل صورت می‌گیرد لذاشهرداری تهران‌نبایدافراد این صنف‌راکه‌ماهی‌را بقیمتی گرانتر ازنرخ شیلات بفروش میرسانند بعلت گرانفروشی تحت تعقیب‌قرار دهد .

درخواست ازشهرداری

ازطرف اتحادیه درخواست‌شدتا شهرداری تهران هزینه تمام شده برای یك صیاد آزادرا دربندرپهلوی وسایر نقاط ساحلی باکسب‌اطلاع ازشهرداری های شهرهای کناره تعیین کند.زیرا فقط در اینصورت است که معلوم خواهد شد صیاد های آزاد باتحمل هزینه‌های گزاف وحتی‌فداکردن جان خود تعدادی ماهی‌صیدمیکنند وناچارهستندماهی های خودرا دربازار تهران به‌نرخی گرانتر از نرخ شیلات بفروش رسانند .

حق امتیاز

رئیس اتحادیه پرنده‌وماهی‌فروش اعلام کرد که ازطرف اتحادیه رقم حق‌امتیازی راکه شرکت شیلات از بابت واگذاری رودخانه هابه صیاد های آزاد دریافت‌داشته‌منتشرخواهد کرد. صیادان آزاد از این بابت میلیونها پول بشیلات داده‌اند واین پولها را فقط از طریق صیدو فروش ماهی باید درآورد .

فروشندگان ماهی میگویند : شیلات دریای بیکران وانبار ماهی خلیج فارس‌رابکمپانی کویتی‌واگذار کرده وبجای خرید کشتی و صید مستقیم ماهی از آبهای ساحلی‌دریای جنوب‌بکار بیحاصلی میپردازد . حق اینست که شرکت شیلات با همکاری مردم واتحادیه صنف‌پرنده فروش نسبت به بهره‌برداری‌ازانواع مختلف ماهی های خلیج کم‌غنی‌ترین آبها است اقدام کند .

اجحاف نمیکنیم

رئیس اتحادیه صنف ماهی‌فروش گفت یکدانه ماهی دریا ازلحظه‌صید هنگام عرضه‌بازار باتوجه‌بامکانات نامحدود شرکت شیلات هزینه‌ای برای این شرکت دربرندارد. ولی همین یکدانه ماهی برای‌صیاد آزاد ازلحظه صید تا موقع عرضه ببازار بیش‌از یکصد ریال تمام میشود . صیاد آزاد اولا اجازه ندارد در هر نقطه‌ای که‌میخواهد اقدام‌بصید‌ماهی کند و فقط در مقابل پرداخت‌اجاره بهای هنگفتی بشیلات در رودخانه‌ها ماهی صید میکند و از طرفی صید ماهی غضروف (خاویار) مطلقا برای صیادان آزاد ممنوع است وبا توجه بهزینه گزاف خرید کرجی ، مزد کارگر ، تهیه طوروسایرابزار کار ماهی صید شده را با درنظر گرفتن هزینه تمام شده ببازار می آورد .

ولی شیلات از امتیازات دولتی و ابزار وادوات رایگان دولتی استفاده کرده و میلیونها تومان نیزازصیادان آزاد حق امتیاز میگیرد و انحصار فروش خاویار و صید ماهی غضروف رانیز در انحصار دارد و با این امکانات وسیع و درآمد سرشاربازهم ضرر میدهد و باتعدادی صیاد آزاد که برای‌تهیه قوت‌لایموت‌خود بدریا میافکنند برقابت‌برمیخیزد .

منظور اتحادیه

منظور اتحادیه از بیان این‌مطالب تشریح حقیقتی برای مردم‌است‌تااز واقعیت امر آگاه شوند و به این نکته اذعان کنند که‌صیادآزاد و صنف‌ماهی فروش اجحاف نمیکنند

نی‌زار شده

رئیس اتحادیه ماهی فروش گفت مرکز بزرك صید ماهی بوده است . اگر شیلات باین مسائل توجه‌کند مسلما ماهی ارزان میشود ونه خود شرکت ضرر میکند و نه صیادآزاد که‌خشکیده وبرای مرمت‌آن اقدامی بعمل نیامده بهمین علت رودخانه سیاه‌آب خشك‌شده‌واز این‌رودخانه سالانه صد هزار تن ماهی کولم «تلاجی» صید میشد که‌یکی از مهمترین‌رقم‌صادرات بکشورشوروی بود .

رودخانه خواجه نفس لاروبی‌نشده ومحصول سالانه این رودخانه که‌در حدود بیست تن خاویار و گوشت ماهی غضروف است‌در حال انهدام میباشد مرداب پهلوی به‌نی‌زارمبدل شده در حالیکه درگذشته‌مرداب مرکز بزرك صید ماهی بوده است . دراثر عدم توجه شیلات کانال‌بخش سه که مهمترین مرکز صید ماهی سفید بود مدت چندین سال است که‌خشکیده وبرای مرمت‌آن اقدامی دچار یان همه ناراحتی میگردد

تبریکات

سرکار سرهنك سعید طاهری

انتصاب آنجناب را بریاست اداره اطلاعات پلیس‌تهران صمیمانه تبریك میگوییم **حاج حسین ذکائی**

اهالی محترم‌اصفهان

شکایات شما از مظالم مدیر برق اصفهان در اتحادیه‌اصناف‌بازار تهران مطرح وباقائید اقدامات آقای حسین‌معتمدی مرد خدمتگذار و پاکدامن اصفهان‌شرح‌لازم‌بعرض‌انو رشاهنشاه معروض گردید امید موفقیت میرود .

رئیس اتحادیه اصناف بازار تهران ـ سیدعلاءالدین نقوی

آ ـ ۱۷۶۱۵

قبولشدگان

امتحانات متفرقه سال اول پسران و سال دوم‌دختران اعلام شد

۱ـدرامتحانات سال اول متوسطه حوزه‌یك‌پسران دردبیرستان‌انوشیروان دادگر سیصدنفر داوطلب بودند که شماره‌های زیر قبول وبقیه‌مردود هستند .

۱۱ـ۱۲ـ۱۶ـ۱۸ـ۲۰ـ ۲۱ـ ۲۴ـ ۲۵ـ ۲۶ـ ۲۸ـ۲۹ـ ۳۱ـ ۳۲ـ ۳۳ـ ۳۴ـ ۳۸ـ ۳۹ـ ۴۲ـ ۴۳ ـ۴۴ـ ۴۵ ۴۷ـ۵۰ ـ۵۱ـ ۵۳ـ ۵۴ـ ۵۷ ـ۵۸ ـ ۶۶ـ ۶۸ ـ۹ ـ۷۲ـ ۸۳ ـ ۸۶ ـ ۹۱ـ ۱۰۶ـ ۱۱۵ـ ۱۱۶ـ۱۱۸ ـ۱۳۰ ۱۳۲ ـ ۱۳۳ ـ۱۳۶ـ ۱۴۶ ـ۱۵۳ ـ ۱۵۴ـ ۱۵۵ ـ۱۵۸ـ ۱۶۰ ـ۱۶۳ ـ ۱۷۱ـ ۱۷۳ ـ۱۷۵ـ ۱۷۶ ـ۱۸۱ ـ ۱۸۲ـ ۱۸۳ ـ۱۸۴ـ ۱۸۶ ـ۱۸۸ ـ ۱۹۳ـ ۱۹۸ ـ۲۰۰ـ ۲۰۴ ـ۲۰۷ ـ ۲۱۱ـ ۲۱۳ ـ۲۱۷ـ ۳۲۱ ـ۲۲۲ ـ ۲۲۴ـ۲۳۴ـ۲۳۶ ـ۲۳۸ـ ۲۴۲ـ۲۴۳ـ ۲۴۴ـ۲۴۵ـ ۲۴۶ـ۲۴۹ـ۲۵۰ ـ۲۵۱ ـ ۲۵۴ ـ۲۵۸ ـ۲۶۲ـ ۲۶۶ ـ۲۶۷ ـ ۲۷۱ ـ۲۷۲ـ۲۷۵ـ۲۷۶ـ۲۷۹ ـ۲۸۲ ـ ۲۸۶ ـ۲۸۷ ـ۲۹۱ـ ۲۹۴ و۲۹۷

۲ـازتعداد ۲۶۸ نفرشرکت کنندگان درامتحانات متفرقه سال دوم متوسطه دختران درحوزه دبیرستان قوام‌یکصدو نه‌نفر بشرح زیر قبول وبقیه مردود شده‌اند .

۶ـ ۷ـ ۸ـ۱۰ـ ۲۰ ـ۲۴ـ ۲۹ ـ ۳۰ـ ۳۱ ـ ۳۳ـ ۳۵ـ ۳۷ـ ۴۳ ـ ۴۴ـ ۴۷ـ ۴۸ـ ۵۲ ـ ۵۶ـ ۵۸ـ ۶۲ـ ۶۳ـ ۷۱ـ ۷۲ـ ۷۳ـ ۷۴ ـ ۷۹ ـ ۸۰ ـ۸۲ـ ۸۸ـ ۸۹ـ ۹۰ ـ۹۱ ـ ۹۳ ـ ۹۵ ـ۹۷ـ ۹۸ـ ۱۰۲ـ ۱۰۴ ـ۱ ـ ۱۰۹ـ ۱۱۱ـ ۱۱۲ـ۱۲۴ـ ۱۲۷ـ ۱۳۰ ـ۱ ـ۱۳۲ـ ۱۳۳ ـ۱۳۴ـ ۱۳۶ـ ۱۳۷ ـ۱۳۸ ـ ۱۳۹ـ ۱۴۰ـ ۱۴۱ـ ۱۴۲ ـ۱۴۵ ـ ۱۴۹ـ ۱۵۴ ـ۱۵۵ـ۱۵۶ـ۱۶۲ ـ۱۶۴ـ ۱۶۷ـ ۱۶۸ ـ۱۷۰ـ ۷۲ ـ۱ ـ ۱۷۳ ـ ۱۷۵ـ ۱۷۶ ـ۱۷۸ـ ۱۸۰ ـ۱۸۱ ـ ۱۸۲ـ۱۸۹ـ ۱۹۰ـ۱۹۱ـ۱۹۲ ـ۱۹۶ـ ۲۰۰ـ۲۰۱ ـ۲۰۲ـ۲۰۳ـ۲۰۴ ـ۲۰۸ـ ۲۱۰ـ۲۱۲ـ۲۱۳ ـ۲۱۴ـ ۲۱۶ ـ۲۱۷ـ ۲۲۰ ـ ۲۲۲ ـ۲۲۷ـ ۲۲۸ ـ۲۳۰ ـ ۲۳۲ـ ۲۳۳ ـ ۲۳۴ـ ۲۳۵ـ ۲۳۷ ـ ۲۳۸ـ ۲۴۷ـ ۲۵۰ـ۲۵۲ـ۲۵۴ ـ۲۵۵ـ ۲۵۶ ـ۲۵۹ـ ۲۶۲ـ ۲۶۴ ـ۲

آتش گرفتند

دیروز و دیشب در کارخانه‌روغن‌کشی تفویجی در خیابان نظام آباد، در منزل آقای محمود آباریك در خیابان تخت‌جمشید کوچك اردلان، درکارخانه سریشم سازی مشهدی یداله پور افزون در خیابان سپهبد رزم‌آرا ، در منزل آقای اکبرقادری در خیابان نصرت خیابان جواهری ، در منزل آقای سرهنك ضرابی در خیابان ساسان ، در منزل آقای محمد دهقان در خیابان سی متری کوچه فردوسی ، در پاکت سازی یحیی عبدالمهیان در خیابان حافظ کوچه بیژن ، در مغازه کبابی‌مهدی حاج ابراهیم در خیابان شاهپور ، در منزل آقای شکراله تکشی در خیابان حشمت‌الدوله ، در چاپخانه خرمی در خیابان لاله‌زار حریق‌هائی رخ داد که وسیله مامورین اداره آتش نشانی خاموش گردید .

دکتر جناب زاده

دارای گواهینامه‌ازدانشکده طب فرانسه درمان بیماریهای مجاری ـ ادرار ـ سوزاك تازه وکهنه ـ ورم پرستات‌وتقویت قوای تناسلی خیابان‌منوچهری مقابل کوچه ژاندارك صبح و عصر .

گم شده

بانو رقیه شهرت مهدوی‌پورسن ۱۷ در خیابان کرمان در حدود چهارده‌روز است گمشده است. هرکس اطلاعی از وی داردبه‌آدرس خیابان جوادیه بیست متری کوچه آذربایجان پلاك ۵۳ خبرداده و مژدگانی دریافت دارد.

آ ـ ۱۷۵۸۵

شماره ۱و۲

مجله علوم اداری وبازرگانی

باطلاع عموم بویژه فارغ‌التحصیلان موسسه‌علوم اداری وبازرگانی میرساند که تعداد قلیلی از شماره ۱و۲ مجله موسسه باقیمانده است علاقمندان میتوانند برای تهیه آن باداره انتشارات موسسه مراجعه‌و یابااداره مزبور مکاتبه فرمایند بهای آبونمان سالانه ۶۰ ریال است

۱ ـ ۲ آ ـ ۲۷۶۵۶ **موسسه علوم اداری وبازرگانی**

از فردا صبح در سینما چارلی

الن دلون رومی اشنایدر

در شورانگیز ترین درام عشقی که اشك از دیدگان همه جاری میسازد

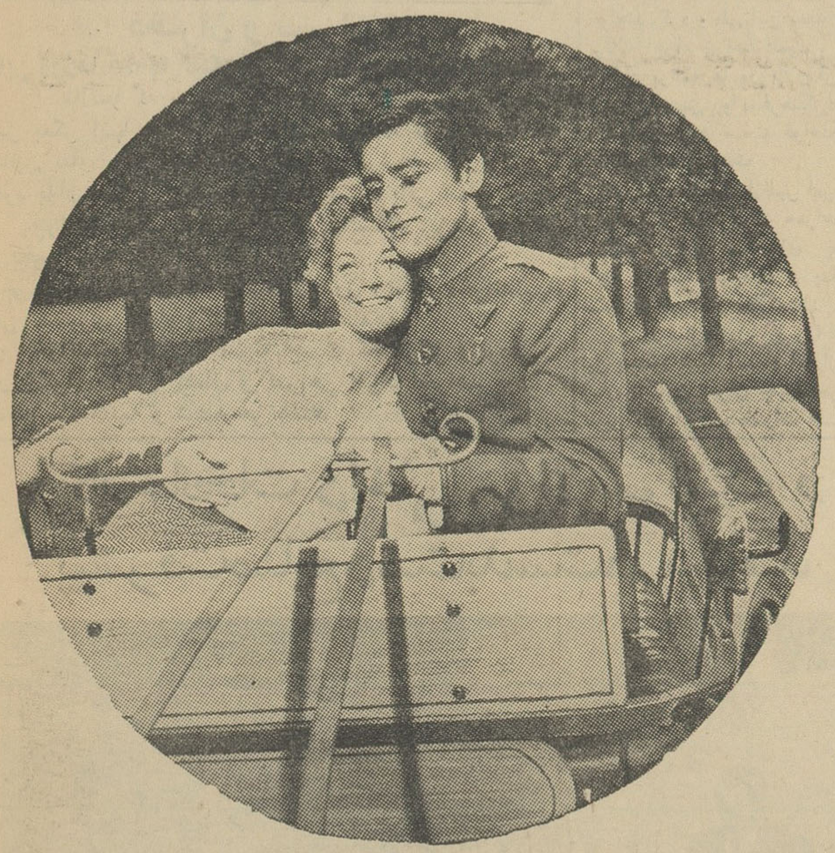

کریستین رنگی ـ دوبله بفارسی

باپس انداز در بانك ایران و خاورمیانه پول شما تا ۱/۲ ۵٪ اضافه میشود

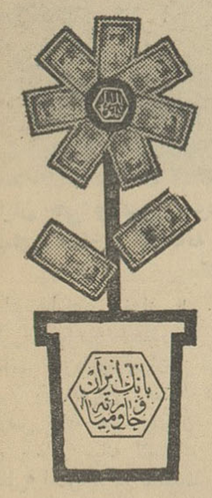

شعبه مرکزی : خیابان فردوسی کوچه‌برلن تهران
شعب تهران
شعبه بازار : خیابان خیام چهارراه گلوبندك
شعبه تخت‌جمشید : چهارراه تخت‌جمشید و فرصت
شعبه حافظ : خیابان حافظ نزدیك چهارراه‌کالج
شعبه خرمشهر : خیابان پهلوی
شعبه آبادان : خیابان زند

اطلاعات

دوشنبه
دوازدهم رجب‌المرجب ۱۳۸۲
دهم دسامبر ۱۹۶۲
سال سی وهفتم
شماره ۱۰۹۷۱

سفیر کبیر تونس استوارنامه های خودرا تقدیم کرد

ساعت ده‌ونیم صبح امروز آقای الجنابی صفاسفیر کبیر جدید دولت تونس باتفاق آقای عباس آرام‌وزیر امور خارجه در کاخ مرمر بحضور شاهنشاه شرفیاب شدوطی‌مراسمی استوارنامه‌های خودرا تقدیم نمود.

عمران و آبادی استانها

در دفاتر فنی استانها متمرکز میشود

● روسای دفاترفنی درکلیه استانها سمت معاونت استانداری راخواهندداشت

دیروز آقای محمد فضائلی‌استاندار کرمانشاه در سازمان برنامه‌حضور یافت و پیرامون مسائل عمرانی و طرحهائیکه باید دراین استان به مرحله اجرا گذاشته شودمذاکراتی بامسئولان قسمت ها بعمل آورد. خبرنگارما گزارش میدهد «بدنبال جلسه پریروز استانداران که در حضور آقای نخست‌وزیر و آقای مهندس اصفیا مدیر عامل سازمان برنامه تشکیل گردید آقایان استانداران در آینده مستقیما با سازمان برنامه تماس خواهندداشت وخواسته‌ها و احتیاجات استان‌خود را باطلاع سازمان خواهند رساند.

بقیه درصفحه نوزدهم

متن موافقتنامه ترانزیت ایران وافغانستان انتشار یافت

امروز متن موافقتنامه ترانزیت ایران و افغانستان از طرف وزارت بازرگانی انتشار یافت.

طی این موافقتنامه نمایندگان وزارت تجارت افغانستان درخرمشهر و مشهد علاوه بر وظایفی که در موافقت‌نامه ترانزیت دارند میتوانند نسبت به انجام تشریفات گمرکی و ترخیص کالاهای ترانزیتی افغانستان نیز اقدام کنند.

در مورد کالاهای ترانزیتی که بوسیله کامیونهای افغانی حمل می شود بجای تضمین نقدی و یا بانکی تعهد کتبی نمایندگان وزارت تجارت افغانستان با تائید دولت افغانستان پذیرفته میشود.

کامیونهای ایرانی و افغانی حامل کالاهای ترانزیتی‌افغانستان درصورت لزوم در خطوط ترانزیت ایران و افغانستان میتوانندباقدام بتعهدنمایند راجع به تعرفه راه آهن که کرایه کسری ۱۰۰ کیلو گرم برابر کرایه ۱۰۰کیلو گرم اخذ میشود موافقت شد که درموقع تجدید نظر درتعرفه راه‌آهن این ظرفیت به پنجاه کیلو گرم تقلیل داده شود. موافقتنامه ترانزیت ایران و افغانستان در ده ماده تنظیم گردیده و ساعت یک‌ونیم بعداز ظهر بامضای رؤسای نمایندگی ایران و افغانستان رسیده است.

«سریا» منطقه اصلی نفت خیز در دست استقلال‌طلبان است

سنگاپور ـ ۱۰ دسامبر ـ خبرگزاری فرانسه ـ سخنگوی فرماندهی نیروهای انگلیسی درسنگاپور اعلام کرد که بر خلاف گزارشهای قبلی شهر نفت‌خیز «سریا» همچنان دردست استقلال‌طلبان است.

مانیل ـ آسوشیتدپرس ـ ۱۰ دسامبر ـ شیخ ازهری رهبر انقلاب استقلال طلبانه مسلمانان برنئوی انگلیس امروز تصمیم دولت مالایارا برای اعزام نیروجهت سرکوب انقلاب برنئوی شمالی تقبیح کرد و آنرا یک تجاوز غدارانه به حقوق مردم برنئو دانست.

شیخ ازهری اخطار کرد که مبادا ملل آزاد جهان‌کاری بکنندکه انقلابیون برنئوی شمالی ناگزیر به همکاری و جلب کمک کمونیستها گردند.

شیخ ازهری امروز تلگرافی هم برای پرزیدنت کندی رئیس جمهور آمریکا فرستاد و بوسیله او از ملت آمریکا درخواست یاری کرد.

نهرو پیشنهاد آتش بس را رسما رد کرد

دهلی جدید ـ ۱۰ دسامبر ـ خبرگزاری فرانسه ـ پاندیت نهرو نخست وزیر هند در پارلمان آن کشور اعلام کرد که دولت هند پیشنهادهای آتش‌بس‌چین کمونیست رارسمارد کرد.و پیشنهادهای متقابلی برای حل اختلافات چین کمونیست‌وهند تسلیم کرده است.

دختران و پسران ؟!

این روزها همه‌جا گفتگو از دختران وپسران‌درمیان‌است

تاآنجا که نشریه جدی وسنگینی چون«خواندنیها» نیز بفکر آنها افتاده، برایشان سرمقاله نوشته‌است. بااین تفاوت که آنچه خواندنیها در نوشتهٔ «بدون‌رتوش» خود به‌آن اشاره کرده ، چون مغز است باقی همه‌پوست!

چرا تظاهرات دانشجویان در دانشگاه این‌بار به‌آرامی و بخیر گذشت؟

جواب این سئوال را نویسندهٔ بدون رتوش «خواندنیها» طی تفسیری کوتاه وکشدار بشما میدهد.

خواندنیها نشریه نمونه ایست که هرگز وجودش در خانواده‌ها مایه اغفال و گمراهی افراد نخواهد بود. صبح سه شنبه و شنبه هر هفته. آ ـ ۲۷۶۵۸

در آذربایجان ، اصفهان و کردستان :

برف بارید

در داران فریدن نیم متر برف روی زمین نشسته است

طبق گزارش خبرنگاران ما در شهرستانها بارندگی و ریزش برف دربعضی از نقاط کشور ادامه دارد و قسمتی از جاده‌های ارتباطی در مناطق مختلف براثر بارندگی و طوفان مسدود شده است.

صبح امروز خبرنگارمادراردبیل تلفنی اطلاع داد از صبح دیروز بارندگی شدیدی توام با طوفان در اردبیل وقراء تابعه این شهرستان شروع شد وپس از ساعتی ریزش باران تبدیل به‌برف گردید ونزول برف وکولاک دراردبیل

بقیه درصفحه نوزدهم

ورود هنرمندان آذربایجان شوروی

سه هنرمند آذربایجانی در تهران شش برنامه اجرا خواهند کرد

بهبود اف — احسن‌داداش‌اف — چنگیز صادق‌اف

ساعت سه‌ونیم صبح امروزرشید بهبوداف هنرمندمعروف آذربایجانی بتهران وارد شد.

آقایان «چنگیزصادق‌اف»نوازنده پیانو واحسن باباش‌اف‌نوازنده تار نیز همراه بهبوداف می‌باشند.

رشید بهبوداف و دوهنرمندی که‌همراه وی هستند بدعوت خانه جوانان بایران آمده‌اند .بهمین مناسبت در فرودگاه بوسیله آقای گلسرخی رئیس خانه جوانان و جمعی از اعضاء انجمن روابط فرهنگی ایران و شوروی ازآنان استقبال شد

هنرمندان‌معروف آذربایجان‌شوروی مدت دوهفته در تهران اقامت خواهند کرد و طی این مدت شش برنامه اجراء خواهند نمود.

این برنامه ها در تالار فرهنگ و سالن انجمن روابط‌فرهنگی‌ایران و شوروی بروی صحنه خواهدآمد.

اظهارات بهبوداف

خبرنگار ما قبل ازظهر امروزبا رشید بهبوداف و دونفر همراهانش ملاقات کرد و مصاحبه‌ای بعمل آورد . رشید بهبوداف در پاسخ سئوالات خبرنگار ما گفت :

من در سال‌های ۱۹۴۱ و ۱۹۴۲ نیز بکشور شما آمده‌ام اما ازآن زمان تاکنون تهران چهره خودرا تغییر داده است ، عمارات قشنگ و مرتفعی دیشب دیدم که سابقا نبود. من در آنسال برای سربازان شوروی درایران کنسرت دادم. ولی امسال برای مردم ایران هنرنمائی خواهم کرد.بخصوص‌در این هنگام که نسیم دوستی وزیدن‌گرفته است.

رشید بهبوداف در مورد موسیقی ایرانی گفت : بین موسیقی آذربایجان شوروی‌وایران‌همبستگی وجود دارد و من اکنون چندترانه ایرانی حاضر کرده‌ام که‌درتهران اجرا خواهم کرد.

خبرنگار ما سئوال کرد که‌اگر باو پیشنهاد شود که دریک فیلم ایرانی شرکت نماید آیاقبول‌می‌کند.رشید بهبوداف خندیدو گفت: قول میدهم .

ازعارف بزرگ ایران «مولوی» تجلیل شد

رادیو آنکارا ـ مراسم یادبود ششصد و هشتادمین سالگرد فوت مولانا جلال الدین رومی با شکوه تمام درشهرقونیه آغاز گردید نویسندگان معروف ـ روشنفکران ـ صنعتگران و متفکرین ازنقاط مختلف اروپا بترکیه آمده اند

بزنان زندانی یکدرجه عفو داده میشود

امروزکسب اطلاع شد که‌کمیسیون فوق العاده اداره فنی برای رسیدگی بوضع زنان زندانی آخرین جلسات خود را تشکیل میدهد.

این کمیسیون بنا بامر شاهنشاه و بدستور وزیر دادگستری بمناسبت روز ۲۵ آذر (روز مادر) از اول آذر ماه در اداره فنی برای رسیدگی به وضع زنان زندانی بطور کلی تشکیل گردیده است.

کمیسیون فوق العاده عفو و بخشودگی پس از مطالعه سوابق و پرونده‌های کلیه زنان زندانی ، در باره آندسته از زنان که مستحق عفو باشند تصمیم خواهد گرفت. پس از خاتمه کار کمیسیون لیست زنان زندانی مشمول عفو تسلیم وزیر دادگستری خواهد شد که پس از انجام تشریفات و توشیح شاهنشاه مشمول‌عفو شناخته شوند و یك درجه عفو در باره آنها بمورد اجرا گذارده شود.

مشمولین

بقیه از صفحه اول

تامین احتیاجات کادر درجه‌داری وظیفه‌ارتش و سپاه دانش بشرح زیر انجام میگیرد.

۱ـ مشمولین دیپلمه که تا تاریخ مهر ماه ۴۱ (آخر مهرماه) باستخدام وزارت فرهنگ در آمده و عملا در کلاسهامشغول آموزش هستند درسال جاری‌از احضاربخدمت معاف‌خواهند بود.

۲ـ مشمولین لیسانسیه ببالا که تا تاریخ آخر مهر ماه ۴۱ باستخدام وزارت فرهنگ در آمده و عملا در کلاسهامشغول آموزش هستند چنانچه بنجسال متوالی مشغول آموزش‌باشند بکلی از احضار بخدمت در زمان‌صلح معاف خواهند بود.

۳ـ بقیه مشمولین دیپلمه که پایه تحصیلات آنان دیپلم و فوق دیپلم وکمتر از لیسانس بوده و دارای‌برگ آماده بخدمت و خارج از صف و معاف پزشکی که اعتبار آن قبل از دیماه جاری و یا تامین احتیاجات سال جاری میباشد بایستی بترتیبی که ذیلا تعیین میشود خود را بحوزه های مربوطه معرفی و در قرعه‌کشی شرکت نمایند.

الف ـ مشمولین مقیم شهرستان ها تاروزبیست و چهارم آذرماه و مشمولین مقیم مرکز تاروز ۲۷ آذرماه بایستی بمناطق نظام وظیفه محل معرفی و برك اجازه شرکت در قرعه‌کشی را دریافت دارندتاریخ قرعه‌کشی مشمولین مقیم‌شهرستانها ۲۸ آذر و دیپلمه های مقیم مرکز اول دیماه خواهد بود حوزه های خارج‌بایستی دفتر ثبت‌نام را تاپایان روز ۲۴ آذربسته بلافاصله تعداد شرکت‌کنندگان راتلگرافا به‌اداره مرکزی گزارش نمایند.

ب ـ مشمولین دیپلمه که درقرعه کشی دیماه ۴۰ شرکت نموده و تاکنون نتوانسته‌اند برابر آئین‌نامه اجرای تصویب‌نامه قرعه‌کشی‌حاضر تا برابر ماده ۱۵ـ۱۶ـ۱۷ آئین‌نامه اجرائی باآنان رفتار شود.

ج ـ مشمولین لیسانسیه و دکتر و پزشکان مقیم شهرستانها بایستی خودرا به‌حوزه ها معرفی و بابرك معرفی‌نامه و برك اعزام انفرادی طوری بمرکز حرکت نمایند که باشمولین مقیم مرکز صبح روز ۲۸آذرماه در اداره مرکزی واقع‌در خیابان فروغی حاضر شده‌تامراسم ثبت نام و ترتیب قرعه‌کشی واعزام به‌خدمت آنان داده‌شود.

د ـ مشمولینی که دیرتر از موعد های مقرره حاضر گردند از مزایای قرعه‌کشی محروم و غائب تشخیص و طبق‌ماده ۱۵۶ قانون باآنان‌رفتار خواهد شد.

رئیس‌اداره نظام‌وظیفه عمومی‌دریابان فرند

تعطیل فردا

فردا بمناسبت میلاد علی علیه السلام‌روزنامه اطلاعات‌منتشر نمیشود. و شماره بعد روز چهارشنبه انتشار خواهد یافت.

مجلس ختم دریابان شاهین

در مسجد سپهسالار برگزارشد

ساعت سه بعداز ظهر دیروز جنازه شادروان دریابان حبیب‌الله شاهین فرمانده سابق نیروی‌دریائی شاهنشاهی طی مراسم رسمی نظامی از مسجد سپهسالار تشییع گردید.

در این مراسم تیمسار سپهبد ریاحی معاون ستاد بزرگ ارتشتاران ، تیمسار دریابان فرج‌الله رسائی‌فرمانده نیروی دریائی و جمع زیادی ازامرای ارتش وافسران نیروی دریائی واقوام وبازماندگان آن‌مرحوم‌حضور داشتند.

جنازه مرحوم شاهین تا سرچشمه بروی دوش امرا وافسران نیروی‌دریائی حمل گردید و از آنجا با اتومبیل مخصوص بامامزاده عبدالله برده‌شد.

***

مرحوم دریابان شاهین در سال ۱۲۸۴ متولد شده‌بود (۵۷سال داشت) ودرسال ۱۳۰۷ جزو اولین دسته‌دانش‌جویان اعزامی وزارت جنك به‌ایتالیا عزیمت‌کرد و کلیه تحصیلات نظامی خودرا درایتالیا و بعد آمریکا گذرانید فقیدسعید تاهنگام بازنشستگی (سال ۳۹) کلیه مدارج ترقی راپر نیروی دریائی طی کرده و به‌فرماندهی نیروی دریائی شاهنشاهی رسیده بود.

مجلس ختم

ازساعت ده تا دوازده امروزمجلس ترحیم دریابان شاهین در مسجد سپهسالار برگزار گردید. دراین مجلس جمعی از آقایان وزیران ، معاون ستادبزرك ارتشتاران، فرمانده نیروی دریائی و عده‌زیادی از رجال و امرای ارتش شرکت کرده بودند.

برنامه سان و رژه ۲۱ آذر

امروز سخنگوی ستادارتشتاران بخبرنگار ما گفت :

مراسم جشن فرخنده روز آذر ـ آبادگان درساعت۱۴ روزچهارشنبه ۲۱ آذر ماه ۱۳۴۱ برگزار خواهد شد.

پس‌از تشریف فرمائی شاهنشاه بمیدان‌جلالیه‌موزیك‌سلام‌شاهنشاهی خواهد نواخت وگارد احترام‌مراسم احترامات نظامی بعمل خواهدآورد.

گزارش سان وسیله تیمسار سرلشکر جم فرماندهی سان و رژه بشرفعرض پیشگاه مبارك شاهنشاه خواهد رسید و سپس اعلیحضرت همایون شاهنشاه بزرك ارتشتاران‌از واحدهای ارتش وواحدهای محمول ژاندارمری کل کشور و سازمان نیروی مقاومت ملی سان خواهندید سپس رژه واحد های ارتش آغاز خواهد شد.

نظیر همین مراسم در کلیه‌پادگان های نظامی خارج از مرکزبرگزار وواحدهای هرپادگان ازبرابرتمثال مبارك شاهنشاه رژه خواهند رفت.

خط سیر نیروها

دانشگاه نظامی امیرآبادشمالی، قزل قلعه ، عباس آباد ـ دانشکده افسری ، خیابان الیزابت ، خیابان امیرآباد ،خیابان سی متری،خیابان سپه ـ دبیرستان نظام ،خیابان الیزابت ، خیابان امیرآباد،خیابان سی‌متری ، دبیرستان نظام

دانشگاه پلیس ، خیابان الیزابت خیابان‌آناتول فرانس،خیابان‌ایطالیا خیابان پهلوی ،خیابان تخت‌جمشید جاده شمیران ، خیابان الیزابت ، خیابان پهلوی

تفنگداران‌دریائی،خیابان‌الیزابت واحدهای پیاده نیروی هوائی ، خیابان امیر آباد ، خیابان نصرت، خیابان تخت جمشید ،خیابان کرج پادگان جی

گردان چترباز ـ خیابان‌الیزابت ،خیابان امیرآباد. خیابان سی متری.

مرکز آموزش ۵۰۱ـ خیابان امیرآباد. خیابان سی متری . خیابان سپه

عناصرتیپ‌گارد ـ خیابان الیزابت . خیابان امیرآباد . خیابان سیمتری . باغشاه

عناصر تیپ‌پهلوی ـ خیابان پهلوی . خیابان تخت‌طاوس ـ خیابان‌امیراشرافی. سربازخانه

عناصر تیپ‌قادری ـ خیابان قزل‌قلعه . خیابان عباس‌آباد

انتخاب نمایندگان اطاق بازرگانی اصفهان

در جلسه اطاق بازرگانی اصفهان آقایان جمال‌الدین امامی و محمدعلی معین‌امین برای شرکت در کنفرانس اقتصادی وزارت‌بازرگانی که از اصفهان خواسته شد ه‌بود تعیین و به‌وزارت بازرگانی معرفی‌شدند

حساب ثابت بانك بازرگانی ایران

در کلیه شعب بانك بازرگانی ایران برای کلیه مشتریان و علاقمندان از اول آذرماه جاری **حساب ثابت** افتتاح میشود چنانچه شما و فرزندان شما دارای‌دفترچه حساب ثابت باشید همگی خواهید توانست باشرکت‌در دو قرعه‌کشی فصلی و محلی از ۶ر۰۰۰ر۰۰۰ ریال جایزه استفاده نمائید بعلاوه‌بموجودی‌**حساب ثابت** حداکثر تاپنج درصد بهره پرداخت خواهدشد چون بیشتر ازچند روز بقرعه‌کشی باقی نمانده است. تافرصت داریدامروز یافردا بیکی از نزدیکترین شعب بانك بازرگانی ایران مراجعه ودفترچه **حساب‌ثابت** را که مطمئن ترین وسیله تامین آتیه شمااست اخذ فرمائید. ۱ـ۲ آ ـ ۲۷۶۷۰

ارزان‌تر از همه

سیمان تهران

سیمان تهران

مرغوب‌ترین و باصرفه‌ترین سیمانها

خیابان شاهرضا ـ کوچه فتوحی تلفن ۶۴۸۶۹

آزانه

شماره ممتاز اطلاعات هفتگی

دومین شماره ممتاز آذرماه اطلاعات هفتگی این هفته همراه بادو تابلوی بسیار زیبا و صدها مطلب خواندنی منتشر میشود!

آنها که شماره گذشته اطلاعات هفتگی را که نایاب شده بود بدست آورده‌اند مثل همیشه‌تصدیق می‌کنند: اطلاعات هفتگی تنها مجله بی‌رقیب‌خاورمیانه است ....

اینهفته هم شماره ممتاز هفتگی تانایاب نشده تهیه فرمائید ... و لطفا بهمه دوستان وآشنایان خود نیز اطلاع بدهید که اطلاعات هفتگی دوتابلوی بسیار زیبا بطور رایگان تقدیم میکند.

آگهی مجمع عمومی فوق‌العاده شرکت سهامی زئوس

بدین وسیله از صاحبان سهام شرکت سهامی زئوس دعوت‌می‌شود برای شرکت در مجمع عمومی فوق‌العاده در روز شنبه اول دیماه ۱۳۴۱ درساعت پنج بعد از ظهرد رمحل شرکت واقع در خیابان فردوسی‌شمالی شماره ۲۶و۲۸ تشکیل می‌شود حضور بهمرسانید.

دستور جلسه

۱ـ راجع به‌قبول استعفای آقای غلامحسین شایکانی‌بازرس‌شرکت

۲ـانتخاب یکنفر بازرس بجای ایشان

مدیر عامل شرکت سهامی زئوس محمد خرم شقاقی

آشویتس

دروازه جهنم

در هیچ کتابی شرح جنایات نازیها و فجایعی را که در بازداشتگاهها مرتکب شده‌اند، بهتر ازاین کتاب نخواهید یافت.

درتهران از روزنامه فروشها و در شهرستانها ازنمایندگان اطلاعات بخواهید

سازمان چاپ و انتشارات اطلاعات

حراج

دربازارتخت طاوس

ازاول الی پانزدهم دیماه

بازار تخت طاوس در بزرگترین حراج پانزده روزه که بمناسبت افتتاح خود برگزار میکند بهترین‌اجناس را باتخفیف کلی بمعرض حراج میگذارد.

آ ـ ۲۷۵۴۰ تخت طاوس ـ کوچه برلن

هتل ونك

دوشنبه آغاز برنامه اتراکسیون

اسمر الدا ـ پپه‌لارا

مشهورترین ستارگان رادیوتلویزیون مادرید و گیتاریست و خوانندگان اسپانیا باارکستر معروف

دانیلز بویزو چزارمای

بانو قدسیه باهر

دیپلمه پاریس پس از ۱۵ سال کار در بیمارستانهای امریکا

در بیمارستان جدیدالتاسیس باهر

که بامجهزترین وسائل دائرشده است زائوهای خودرا برای

زایمان بدون درد میپذیرد

نشانی: خیابان آقاشیخ هادی بیمارستان باهر

تلفن ۴۲۵۲۸ـ ۶۷۹۹۵

کارخانه وطن اصفهان

کازرونی

افتخار دارد که مانند همیشه یکی‌دیگر از فرآورده‌های بی‌نظیر و منحصر بفرد خودرا باطلاع برساند.

پارچه پالتوئی از

کرك‌شتر

زیبا ـ بادوام ـ بی‌همتا

فروشگاه تهران ـ خیابان سعدی‌مغازه‌سه‌دهنه‌بزرك

فروشگاه اصفهان ـ خیابان‌چهارباغ ـ پاساژکازرونی

فروشگاه مشهد ـ خیابان‌خسروی‌نو

کارخانجات داخلی برای موفقیت و پیشرفت صنایع دست‌بدست‌هم میدهند

آقایان جی واگهورن ومهندس‌کاظمی‌از کمپانی لندرور ایران «لاستیك های معجزه‌آسای» ساخت کارخانه گودریچ‌ایران را که بر لندرورهای جدید خود سوار کرده‌اند تحسین مینمایند.

اکنون که اتومبیلهای‌دودیفرانسیال لندرور درایران مونتاژ میشود و کارخانه‌بی.اف. گودریچ ایران‌نیز بمنظور تهیه بادوام‌ترین لاستیك های مخصوص جاده های ایران وکشورهای خاور میانه لاستیك «معجزه‌آسائی» اختراع کرده است کمپانی لندرور «شرکت مرتب» باشرکت بی.اف قراردادی منعقد ساخته است که بموجب آن کلیه وسائل نقلیه لندرور که در ایران مونتاژ میشود به«لاستیك‌های‌معجزه آسای »گودریچ مجهز گردند.

این قرارداد علاوه برصرفه‌جوئی بیشتر درارز کشوروترقی‌اقتصادیات ایران سایر صنایع داخلی را نیز تشویق بهمکاری برای آینده درخشان‌تری مینماید.

دستگاه لندرور فوق بوسیله«کانون شکار ایران » بخصوص درنواحی شمال و جاده های ناصاف استان خراسان بکار برده میشود. دراین صفحات جاده‌ها بسیار ناهموار می‌باشدومیتوان گفت که‌اصولاجاده‌ای وجود ندارد.

آقای جی. واگهورن نماینده فنی کمپانی لندرور ایران اظهار داشتند «محکمتر از این ممکن نیست» تلفیق لاستیك معجزه‌آسای بی.اف. گودریچ بااستحکام و دوام لندرور جبهه شکست ناپذیری در قبال شرایط مشکل رانندگی در جاده‌های ناهموار بوجود آورده‌است