اطلاعات

۲۴ صفحه

پنجشنبه نهم آذرماه ۱۳۴۶ ..... شماره ۱۲۴۴۹
..... سال چهل و دوم ..... تکشماره ۴ ریال

شهبانو ، اولین خریدار اجناس
فروشگاه بزرگ ایران بودند

دیشب درپایان بازدید شاهنشاه وشهبانو از فروشگاه ده طبقه بزرگ ایران هنگامیکه اعلیحضرتین با آسانسور فروشگاه از طبقه دهم به طبقه هم کف تشریف فرما شدند علیا حضرت ابراز تمایل فرمودند که ارمغانی برای والاحضرت ولیعهد ووالاحضرت فرحناز ووالاحضرت علیرضا پهلوی ازاین فروشگاه همراه ببرند و یکسر بسوی جایگاه مخصوص کتاب کودکان و کتابچه های نقاشی و رنگ وقلم و مداد و اوراق عکس دارو عکس برگردان مخصوص کودکان تشریف بردند ومقداری از این گونه لوازم بچه‌گانه انتخاب فرمودند .

در این عکس علیاحضرت شهبانو مشغول انتخاب اشیاء مزبور می‌باشند . ودر کنار معظم‌لها آقایان . حمید کاشانی مدیر عامل و تقی کاشانی عضو هیئت مدیره فروشگاه شرف‌حضور دارند .

این ابراز علاقه علیاحضرت نشانه بارزی ازتوجه خاص ایشان به‌تربیت فرزندوپرورش کودکان ودرعین حال احساسات شایان تقدیر شهبانو به مسائل مربوط به‌پرورش فکری کودکان‌است.

این اقدام خود سرمشق مادری مهربان و علاقمند بتربیت فرزند برای همه مادران‌وطن است که‌از میان هزارها اجناس واشیاء جالب توجه وزیبای این فروشگاه‌عظیم توجه ایشان‌معطوف‌جایگاه کتاب ولوازم‌التحریر کودک گردید.

ریز تاژ کامل این‌بازدیدومراسم افتتاح در صفحه نهم چاپ‌شده است .

خط هوائی تهران ـ مسکو

با هواپیمای جت «هما» افتتاح میشود

● از اصفهان‌وشیرازوآبادان پروازمستقیم باروپا برقرار میگردد

در صفحه بیست‌و یکم

اسرار استعفای ماک نامارا فاش شد

بین دین‌راسک و سنای آمریکا نیز اختلاف افتاد

جانسون بین دین‌راسک و سنا میانجیگری‌میکند

درصفحه۲

قانون عوارض سطح شهر تغییر میکند

● میزان استفاده از خدمات شهری‌ملاک‌پرداخت‌عوارض سطح شهر خواهدشد

در صفحه بیست‌و یکم

در اولین روز استقلال عربستان جنوبی :

یمن مدعی مالکیت عدن شد!

رئیس جمهوری یمن گفت عدن و عربستان جنوبی به یمن تعلق دارد و ما در صورت لزوم با جنگ آن را بدست خواهیم آورد .

دولتهای مصر و عراق و الجزایر حکومت جدید عربستان جنوبی را برسمیت شناختند

درصفحه ۳

امیر کویت دیماه بتهران می‌آید

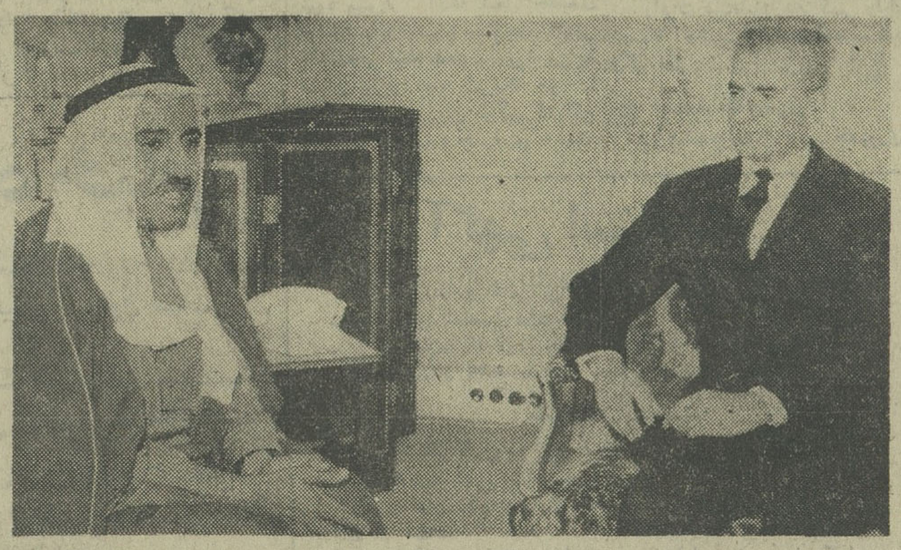

شاهنشاه آریامهر دیروز وزیر خارجه کویت را که درراس یك هیئت مهم سیاسی بایران آمده‌است در کاخ نیاوران بحضور پذیرفتند.

شیخ صباح‌الاحمدالجابرالصباح وزیر خارجه کویت فردا تهران را بقصد کویت ترك خواهد کرد تااز آنجا برای شرکت در کنفرانس سران کشور های‌عربی که درباط تشکیل میگرددعازم‌مراکش گردد. وزیر خارجه کویت صبح امروز با آقای هویدا نخست‌وزیر ملاقات و مذاکره نمود و این مذاکرات‌در محیطی از حسن تفاهم با آقای اردشیر زاهدی وزیر امور خارجه

بقیه در صفحه بیست‌و یکم

بمناسبت پایان کمك‌های اقتصادی آمریکابایران

جانسون ترقیات اقتصادی ایران را ستود

در صفحه بیست‌و یکم

برای شکستن نرخ

۱۰هزارتن برنج وارد میشود

بنابه‌پیشنهاد وزارت اقتصاد و تصویب هیئت وزیران به‌فروشگاه فردوسی اجازه داده شد ، مقدار ۱۰هزارتن برنج بااستفاده‌ازمعافیت گمرکی وارد کشور نماید .

خبرنگار ما اضافه میکند : این تصمیم دولت بعلت افزایش نرخ برنج می‌باشد که از سال گذشته تاکنون همچنان ادامه دارد .

قیمت برنج در حال‌حاضر بین۲ تا۳ریال در عمده‌فروشی گران‌تر از قیمتهای سال قبل است .

بموجب اعلامیه‌ایکه از طرف شهربانی کل منتشرگردید

تظاهر به‌روزه‌خواری ممنوع شد

* سینماهاوتئاترهاونوشابه فروشیها ازچهارشنبه۲۹ آذر الی سه‌شنبه ۵ دیماه تعطیل است

درصفحه آخر

عدن استقلال یافت

روزنامه اطلاعات امروز در سر مقاله خود (صفحه ششم) استقلال عدن را بملت‌مسلمان و همسایه خود تبریك وتهنیت گفت و در پایان بحکومت جبهه نجات ملی که‌زمام امور را بدست گرفته است‌هشدار داد که روشی بروفق مصلحت و منافع ملی و سازندگی و تثبیت اوضاع وجبران‌خسارات وارده در پیش گیرند ،چه، درغیر اینصورت اگریخواهند ازراه عوام فریبی و گرایش های نامطلوب حکومت کنند بر مشکلات و مصائب ملت ستمدیده عربستان جنوبی خواهند افزود وموجبات ازهم گسیختگی و نابسامانی ملت را فراهم خواهند ساخت .

۲۰۰هزارخانه ساخته شده است

ارزیابی عمران شهری و خانه‌سای

درصفحه۱۲

دربازدید شاهنشاه آریامهرازغرفه کارخانه تیغ پرما ـ شارپ ایران

محصولات این‌کارخانه مورد توجه مخصوص شاهنشاه آریامهرواقع شد

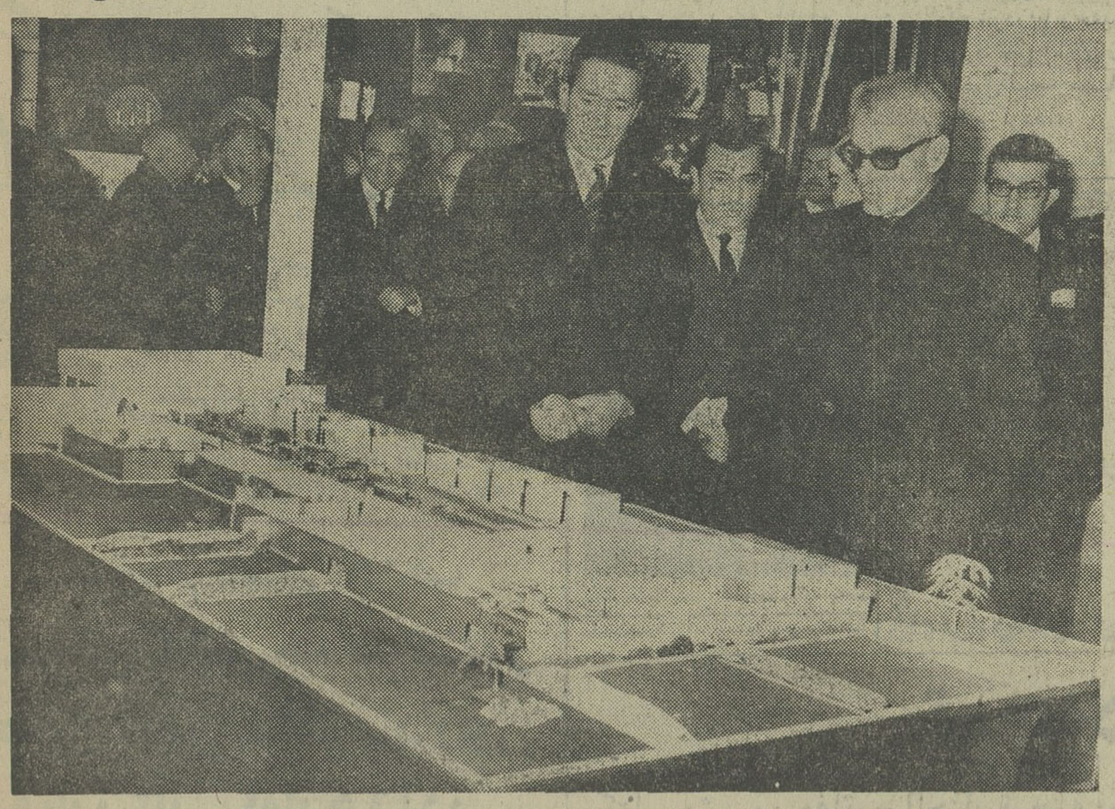

آقایان ویکتور وویلیام بابایان مدیران کارخانه توضیح لازم معروض میدارند

در سومین بازدیدی که‌شاهنشاه آریامهر از نمایشگاه صنعتی‌آبان ۴۶ بعمل آوردند غرفه کارخانه تیغ‌پرماشارپ اولین سازنده تیغ صورت تراشی در ایران مورد بازدید معظم‌لها واقع شد .

شاهنشاه آریامهر ضمن بازدید از محصولات کارخانه پرماشارپ ایران دستور فرمودند که‌درتوسعه و پیشرفت این کارخانه بایستی کوشش فوق‌العاده بشود .

بقیه درصفحه۱۴

عریضه سرگشاده صنف شیشه‌بر و شیشه فروش

به‌پیشگاه مبارك اعلیحضرت همایون شاهنشاه آریامهر

شاهنشاها : در زمانی که به برکت انقلاب بزرك آن شهریار مفخم بسیاری طبقات زیر دست و محروم از جمیع مواهب زندگی و حقوق اجتماعی برخوردار گشته و ازقید حاکمیت اربابان و سرمایه‌داران متنفذ رسته‌اند ، افراد زحمتکش صنف شیشه‌بر و شیشه فروش ، برسم تظلم خاطر شاهانه را مستحضر میدارند :

صنف شیشه‌برو شیشه فروش مانند همه اصناف رابط میان تولید کنندگان یابازرگانان عمده بامصرف کننده است . صدها هزار کسبه و اصناف و خانواده های ایشان ازاین طریقه طبیعی و مشروع امرار معاش میکنند.سرشان بگریبان خودشان‌میباشد بجز افراد ستم کشیده این صنف که حقوق مشروع آنها فدای

بقیه در صفحه آخر

دکتر حسین شهیدی

جراح و متخصص بیماریهای چشم

از مسافرت انگلستان مراجعت نموده و از بیماران محترم در محل جدید مطب پذیرائی میکند .

آدرس : خیابان ایرانشهر جنوبی (جلال‌بایار) شماره ۸۶ تلفن : مطب ۴۰۲۵۳ ، منزل ۷۷۱۳۵۱

پذیرائی : ۳ تا ۷ بعد از ظهر ، سایر اوقات با تعیین‌وقت‌قبلی

با تائیدات خداوند متعال

هموطنان عزیز شهرستانی

همانطور که بمناسبت ایام فرخنده تاجگذاری اعلیحضرت همایون شاهنشاه آریامهر و علیاحضرت فرح پهلوی شهبانوی ایران مژده داده شد بعد از چند سال مطالعه و دو سال و نیم‌تلاش شبانه روزی کارگران ، تکنیسین‌ها و مهندسان ایرانی با استفاده از آخرین روشهای متداول علمی دردنیا، سرانجام شرکت سهامی سیمان شمال توفیق پیداکردکه اولین محصول سیمان پرتلند سفید داخلی را با نام « سیمان سفید دماوند» تهیه کند و بازار عرضه دارد و میهن عزیزمان را در ردیف چندکشورمعدود تولیدکننده سیمان سفید قرار دهد.

اقبال و تائید مصرف کنندگان داخلی و خارجی از « سیمان سفید دماوند » در اینمدت کم‌آنچنان پرشور و تشویق آمیز بودکه گردانندگان این شرکت بیدرنگ با کسب اجازه از وزارت محترم اقتصاد درصدد توسعه واحد موجود برآمدند و امید قطعی میرودکه‌گذشته از تأمین نیازمندیهای داخلی، «سیمان سفید دماوند» که برتمام انواع سیمانهای سفید خارجی که تابحال به‌کشوروارد شده است بواسطه ارزانی‌قیمت و سفیدی ومرغوبیت جنس برتری دارد بتواند درخارج ازکشورنیز بازارجدیدی برای صادرات این تولید ملی فراهم‌آورد .

ازآنجاکه یکی دیگر از منویات مترقیانه شاهنشاه آریامهر در اینمرحله از رشد و توسعه اقتصادی و اجتماعی کشور ، تجهیز سرمایه ها و ذخیره های کوچك و سوق دادن آن به سرمایه‌گزاریهای بزرگ صنعتی و تولیدی است ، به پیروی از این نیت بزرگ و مقارن افتتاح بورس اوراق بهادار ازطرف جناب‌آقای نخست‌وزیر بطوریکه قبلا هم باطلاع همگان رسانیده است این شرکت تعداد قابل‌ملاحظه‌ای ازقطعات سهام موجود خود را که قیمت اسمی آن پنجهزار ریال و قیمت واقعی روز آن بیش از شش هزار ریال است برای فروش‌دراختیار هموطنان عزیزشهرستانی قرارمیدهد . بدینقرار علاقمندان‌میتوانندازروزشنبه یازدهم‌آذر لغایت دهم دی ماه ۱۳۴۶ به شعبه های بانك ملی در شهرستانهای زیر مراجعه فرمایند :

آبادان ـ اراك ـ اصفهان ـ اهواز ـ بابل ـ بندرعباس ـ تبریز ـ چالوس ـ خرم‌آباد خرمشهر ـ رشت ـ رضائیه ـ زاهدان ـ زنجان ـ ساری ـ سمنان ـ سنندج ـ شیراز قزوین ـ کرمان ـ کرمانشاه ـ گرگان ـ مشهد ـ همدان ـ یزد

یقین داریم که با این ابتکار و پیشقدمی تحول جدیدی در بسط سرمایه گذاری و توسعه اقتصادی کشور بوجود خواهدآمد .

رئیس هیئت مدیره شرکت سهامی سیمان شمال

احمد علی ابتهاج

اسرار استعفای مك‌نامارا فاش شد

واشنگتن ـ ۳۰ نوامبر

روبرت مك‌نامارا وزیر دفاع آمریکا رسماً اعلام کرد ریاست بانك جهانی را پذیرفته است چند لحظه پیش از آنکه روبرت مك‌نامارا رسماً اعلام کند بانك جهانی باتفاق آراء مك‌نامارا را بریاست بانك جهانی برگزید . وزیر دفاع آمریکا در اعلامیه‌ای که تسلیم روزنامه نگاران کرد خاطر نشان نمود ریاست جمهوری آمریکا مك‌نامارا از من خواسته است که تا ۲ ماه دیگر سمت‌وزارت‌دفاع را حفظ کنم تا کار برنامه نظامی و بودجه سال مالی ۱۹۶۹ ـ ۱۹۶۸ باتمام رسد

بدین ترتیب روبرت‌مك‌نامارا غیر مستقیم تائید کرد لااقل تا پیش از آغاز سال آینده مسیحی سمت وزارت دفاع امریکا را حفظ می‌کند برنامه نظامی وبودجه مربوط به آن معمولا پیش از پایان ماه ژانویه۱۹۶۸ . تسلیم مجلسین امریکا نخواهد شد .بدین ترتیب وزیردفاع امریکا تاپایان سال جاری مسیحی سمت‌خودرادروزارت‌دفاع‌امریکاحفظ می کند .

روبرت‌مك‌نامارا در اعلامیه ای که منتشر کرده‌است از حمایت و دوستی دائم ریاست جمهوری‌امریکا صمیمانه تشکر وقدردانی کرده‌است وزیر دفاع امریکا تائید کرده است که‌با ریاست جمهوری امریکا در هماهنگی کامل و دوستی بسیار زیاد کار کرده‌است وزیردفاع‌امریکا افشا کرد که در هیجدهم آوریل گذشته‌جورج‌وودز رئیس‌بانك جهانی باطلاع او رسانید که مایل است‌او را به عنوان جانشین خود به‌شورای اداری بانك جهانی معرفی کند .

روبرت‌مك‌نامارا تائید نمودکه تا آن تاریخ هرگز فکر ریاست بانك جهانی را نداشته است . وزیردفاع امریکا افزود معذلك به جورج وودز خاطرنشان نمودم که به پیشرفت اقتصادی کشور های در حال‌رشد علاقمند هستم و کاربانك جهانی در این زمینه حیاتی‌است خصوصا برای تثبیت‌مناسبات بین کشور های‌جهان.

در اعلامیه اضافه شده که روبرت مك‌نامارا به جورج‌وودز خاطر نشان نمود پیش‌از آنکه شغل جدیدی بپذیرد مایل است مسئولیت کنونی را بخوبی‌انجام دهد . زیرا من به عنوان وزیر دفاع امریکا خود را ملزم میدانم هرزمان طولانی‌که لازم باشد به ریاست جمهوری خدمت کنم آنگاه جرج‌وودز به رابرت مك‌نامارا اظهارداشته است که‌نیازی نیست فورا در این زمینه تصمیم بگیرید زیرادوران خدمت او در ریاست بانك جهانی ۳۱ دسامبر ۱۹۶۷ باتمام میرسد .

● باطلاع جانسون میرساند

او حتی‌امکان‌دارد که دوران خدمت خودرا یك سال تمدید کند.

روبرت‌مك‌نامارا‌سپس‌ریاست‌جمهوری امریکارا در جریان مذاکراتش با جرج‌وودز قرارداده وباطلاع‌پرزیدنت جانسون می رساندمایل‌است‌ریاست بانك جهانی را عهده‌دار گردد لکن تا هرزمانی که رئیس جمهوری امریکا مایل باشد سمت وزارت دفاع‌را حفظ خواهد کرد .

در نیمه ماه اکتبر پرزیدنت جانسون ازروبرت‌مك‌نامارا سئوال می کند آیا هنوز مایل‌است رئیس بانك جهانی شود ؟

وزیر دفاع امریکا درپاسخ‌تائید می‌کند همچنان علاقمنداست‌ریاست بانك جهانی را عهده‌دار گردد.وزیر دفاع امریکادراعلامیه‌خودخاطرنشان کرده است باپرزیدنت جانسون پیرامون برنامه دفاعی‌و جانشینان احتمالی‌اش مذاکره کرده است .

رابرت مك‌نامارا نام کسی راکه احتمالا جانشین او خواهد شد ذکر نکرد .

* تمجید جانسون

پرزیدنت‌جانسون رئیس‌جمهوری امریکا شب گذشته از روبرت مك‌نامارا تمجید کرد لکن تائید نمود که سیاست امریکا در ویتنام تغییر نخواهد کرد .

در اعلامیه‌ای که کاخ سفید واشنگتن در این زمینه منتشر کرد رئیس دولت‌امریکاخاطرنشان کرده است که از کناره‌گیری روبرت مکنامارا‌عمیقا‌متاسف‌است این‌تاسف نه‌تنها بخاطر اینست که مك‌نامارا یکی از همکاران بسیار نزدیك و دوست بسیار گرامی ما بود.

رئیس جمهوری امریکا در این اعلامیه تائید کرده است که جنك ویتنام باعزمی راسخ ادامه مییابد. خطوط اساسی سیاست دفاعی ما به وضوح تشریح شده است و جانشین روبرت مك‌نامارا مشکلی دراین مورد نخواهد داشت .

* شکست جنك مکنامارا

مطبوعات شوروی امروز نوشتند که مکنامارا وزیردفاع امریکابرای آن برکنار شد که «جنك‌مکنامارا» در ویتنام به شکست منتهی شد .

خبرگزاری تاس خبر داد که شکی نیست که برکناری مکنامارا برای آن بود که بحران عمیقی در پنتاگون برسر ماجرای امریکا در ویتنام بوجود آمده .

مکنامارا یکی‌از سنك های‌اصلی تجاوز امریکا علیه مردم ویتنام‌بود وقتی از کار برکنار میشود که متجاوزان امریکائی شکست پس‌از شکست را متحمل میشود .»

اختلاف بین راسك و سنای آمریکا

بین دین‌راسك وزیر خارجه امریکا و کمیته روابط خارجی سنا اختلاف در مورد اطلاعاتی که‌درباره جنك ویتنام داده‌می‌شود بالا گرفته است . کمیته ازراسك دعوت کرده است در جلسه آن‌حاضر شود‌وعلنا در باره سیاست امریکا درویتنام توضیح دهد . راسك این پیشنهاد را رد کرده است و حاضر باین توضیح نشده وبه همین جهت بسیاری از اعضا، کمیته‌بطور روزافزونی از دست راسك عصبانی هستند . گفته میشود ممکن است از پرزیدنت جانسون خواسته شود که بین راسك واعضاء‌کمیته میانجیگری کند. ممکن است کمیته نامه اعتراضی بامضای‌ویلیام‌فولبرایت رئیس کمیته‌به‌پرزیدنت جانسون تسلیم کند . راسك عقیده‌دارد که بحث محرمانه در جلسه کمیته بهتر است و نمی‌خواهدبر جائی که نمایندگان رادیوها و مطبوعات حضور دارند در باره ویتنام توضیح دهد .

عضوی تازه در خانواده ملل

سرمقاله را درصفحه‌ششم‌مطالعه‌فرمائید

دهکده جهان ۴ گوشه

پرتاب

پاریس ـ استرالیا نخستین‌ماه مصنوعی خودرا باموفقیت بفضا پرتاب کرد .

ماه مصنوعی استرالیا که۴۵ کیلووزن دارد‌قراراست اطلاعاتی از تشعشعات کیهانی بزمین مخابره کند ماهواره استرالیا بایك موشك«روستون» امریکائی بمدار زمین فرستاده شد .

دست بانقلاب میزنند

نیوهاون ـ دیك‌گرگوری کمدین سیاه پوست‌امریکائی پیش‌بینی کرد که‌تاهیجده ماه دیگرسیاه پوستان در امریکا دست به «انقلاب» خواهند زد .

دیك‌گرگوری که اکنون‌در «نیوهاون» بسر میبرد گفت اگر ما نخواهیم از داهیای مسالمت این کشور را نجات دهیم‌باید از هم اکنون دست بکارشویم.

نباید محکوم کرد

نیویورك ـ نوزده‌تن از‌کشیشان امریکائی در جلسه‌ای که در نیویورك تشکیل دادند اعلام داشتند که اگر دونفر همدیگر را دوست داشته باشند«همجنس‌ـ بازی» آنهارا نباید محکوم‌کرد. کشیشان امریکائی هیچگونه اعلامیه‌ای دراین باره انتشار نداده‌اند و تنها سخنگوی آنها این مطلب راپس‌از پایان جلسه دیروز باطلاع خبرنگاران‌رسانید

دیدار رسمی

توکیو ـ موریس کووودومورویل وزیر امور خارجه فرانسه برای یك دیدار رسمی از ژاپن وارد پایتخت این کشور شد. وی‌در مدت اقامت خود در توکیو با وزیر امورخارجه وسایر مقامات ژاپن ملاقات و گفتگو خواهد کرد .

موشك پاکستان

کراچی ـ کمیته تحقیقات فضائی پاکستان دیروز موشکی را باموفقیت بفضا پرتاب کرد.

این موشك که «رهبر ۱۴» نام داشت تاارتفاع یکصدمیلی بالارفت .

ادامه تحصیلات

لندن ـ «ریتافاریا» که‌بتازگی عنوان ملکه زیبائی جهان‌را از دست داد تصمیم گرفته است که‌به‌تحصیلات خود در رشته پزشکی ادامه دهد .

ـ «فاریا» که‌اکنون ۲۳ سال دارد پس از انتخاب بمقام ملکه زیبائی جهان از تحصیل دست کشیده ودرمدت یکسال اخیر از بسیاری از کشورهای جهان دیدن کرد .

آموزشگاه خیام

ششم طبیعی شبانه

خیابان شاه ـ چهارراه سیمتری ـ اول نشاط

تلفن ۶۹۷۴۰

برای هرنوع اطلاعات تجارتی دراروپا باما مکاتبه‌کنید

کاتالك ـ مستوره جات ـ اطلاعات تجارتی

از سراسر اروپا رایگان دراختیار شماست

مکاتبات فارسی . آلمانی یا انگلیسی

Tel 674001	KRAM — KISTE
" 431731	Berger Str. 94,
" 524140	6. FRANKFURT/M
" 527513	GERMANY

مؤسسه زیبائی لیلی اعتضادی

در یکماه بامدرن ترین وسائل تا ۱۰ کیلومتر لاغر شوید علاج فوری برای جوش و لك صورت زیر نظر دکترو متخصص زیبائی ـ هنرجو جهت دوره زیبائی و آرایش پذیرفته میشود . تلفن ۷۱۰۵۵ ـ۱ـ آ ـ۴۲۶۵۸

مژده بدانشمندان وعلاقمندان مباحث علمی

ترجمهٔ

انجیل برنابا

که ازاصیل ترین اناجیل‌میباشد وحقایقی را ازدین مسیحیت فاش میسازد بقلم شیوای فاضل محترم آقای مرتضی فهیم‌کرمانی و بامقدمه تحقیقی ازحضرت آیت‌اله طالقانی منتشرشد .

محل‌فروش ـ شرکت‌انتشار‌باب‌همایون‌وکتابفروشی های محمدی شاه آباد ـ شمس ناصر خسرو ـ مطبوعاتی جهان بوذرجمهری ـ آخوندی ـ صدوق ـ فراهانی ـ بازار و .... قیمت باجلد زیبا ۱۵۰ ریال آ ـ۲۷۰۶۱

گروه فرهنگی هدف

۱ـ برای کلاس جدید کنکور حقوق ـ ادبی ـ علوم‌اداری وبازرگانی که‌از۱۵ آذر شروع میشود

۲ـ برای کلاس‌های دوره اول‌ودوم‌تك‌ماده نام‌نویسی مینماید

نشانی: خیابان شاه نزدیك چهارراه شیخ هادی تلفن ۴۷۸۵۲

آگهی استخدام

سازمان صنایع نظامی برای تکمیل کادر فنی خود تعداد ده‌نفر مهندس فارغ‌التحصیل دانشکده فنی یا دانشگاه‌های مشابه خارجی در رشته شیمی که آرژش گواهینامه آن‌ها به تصویب شورایعالی فرهنگ رسیده باشد باحقوق مکفی استخدام مینماید .

شرایط استخدام

۱ـ آشنائی کامل به زبان فرانسه .
۲ـ تابعیت کشور شاهنشاهی ایران .
۳ـ داشتن دفترچه پایان خدمت نظام وظیفه ویا برگ معافیت دائم از خدمت .
۴ ـ داشتن سلامتی مزاج وعدم اعتیادات مضره طبق گواهی بهداری ارتش .
۵ـ عدم سوء پیشینه .
۶ـ حداکثر سن بیش‌از ۳۵ سال نباشد .

داوطلبین حائز شرایط بالا میتوانند جهت ثبت نام و کسب اطلاعات بیشتر همه روزه ازساعت ۷ صبح الی ۱۳ حداکثر تاتاریخ ۱۰ر۱۶ر۴۶ بدفتر مدیریت امور اداری سازمان صنایع نظامی‌واقع درسلطنت‌آباد کارخانجات مهماتسازی مراجعه نمایند .

سازمان صنایع نظامی

آ ـ۲۷۱۱۹

اطلاعیه اطاق بازرگانی تهران

«کمیسیون بررسی مقررات عمومی واردات‌وصادرات سال ۱۳۴۷ از روز سه‌شنبه ۱۴ آذرماه جاری هر هفته در اطاق بازرگانی‌تهران تشکیل خواهدشد .

ازعموم بازرگانان وپیشه وران وافراد ذیعلاقه خواهشمند است نظرات وپیشنهادات‌خودراباتوجه‌بمصالح اقتصادی‌کشور وذکرشماره تعرفه مورد نظرباطاق‌بازرگانی ارسال فرمایند تاپس از بررسی دقیق‌نتیجه مطالعات کمیسیون مربوطه بوزارت اقتصاد اعلام گردد.»

آ ـ۴۲۷۲۲ ۱ـ۲

کلاسهای انگلیسی انجمن ایران وآمریکا

ثبت نام برای کلاسهای فشرده‌که روزی دو ساعت هفته‌ای پنج روز تشکیل میشود درروزهای شنبه یازدهم ویکشنبه دوازدهم ودوشنبه سیزدهم آذرماه صبحها از ساعت نه الی یازده و نیم و بعداز ظهر از ساعت سه الی پنج بعمل‌خواهدآمد ضمنا اطلاع میدهدکه در نیمه دوم‌آذر ماه کلاسهای انجمن‌بمحل‌جدیدواقع‌درخیابان‌وصال‌شیرازی جنب بیمارستان البرز محل سابق مدرسه عالی دختران انتقال خواهدیافت. آ ـ۴۲۵۹۶ ۱ـ۳

بنام خدا

امسال ماه رمضان باشکوه وعظمت خاصی جلوه میکند

از آنجهت که کتاب عشق و رستگاری شرح

دعای ابوحمزه ثمالی

نگارش احمد زمردیان شیرازی

منتشر شد

این کتاب مورد تائید عموم طبقات ازپیشوایان

بزرگ معاصر قرار گرفته است

مؤسسه انتشارات امیرکبیر تهران

درشهرستانها کتابفروشیهای معتبر

مرغوبترین وسائل اسکی

باارزانترین قیمت در

فروشگاه کوه ـ اسکی

شاهرضا ـ اول کاخ جنوبی شماره ۲۵

بدانشجویان ودانش آموزان تخفیف کلی داده میشود

فردا، جمعه

مغازه پیرایش

از ساعت ۸ر۵ صبح الی ۱ بعدازظهر باز است

پیرایش ـ لاله‌زار

مژده به باغداران

موسسه کشاورزی سید حسن حسینی تولیدکننده بهترین‌درختهای پیوندی ایرانی وخارجی .

دفترکرج ـ میدان پهلوی ابوالقاسم‌حایری‌تلفن۴۳۶۰

محل تولید ۱۸ کیلومتری جاده‌کرج قزوین قوهه

بیوشیمی وفیزیوپاتولوژی انعقادخون

نگارش آقایان:

دکترجواد بلورچیان
دانشیار بیوشیمی
دانشکده پزشکی تبریز

دکتر سید مهدی‌گلابی
دکتر درشیمی از دانشگاه سوربن

مقدمه‌ای از : دکترحسن میردامادی
استاد دانشکده پزشکی تهران

سازمان چاپ
وانتشارات جاویدان

شاه‌آباد ـ مقابل باغ سپهسالار
شماره ۲۷۶ تلفن ۳۶۰۳۳

بازار بین‌الحرمین تلفن ۲۱۵۸۶

وسایرفروشگاههای انتشارات علمی وکتابفروشیهای‌معتبر

انتشارات جاویدان علمی

توجه‌دقیق فرمائید

کتاب مشهور مفاتیح الجنان ترجمه کم بدیل **جناب آقای مهدی الهی قمشه‌ای استاد محترم دانشگاه تهران**

باجلدهای بسیار زیبای سلفونی در سه قطع مختلف (وزیری ـ پنج صفحه‌ای ـ و هشت صفحه‌ای)ازطرف «سازمان چاپ و انتشارات محمد علی علمی» تجدید چاپ ومنتشر شده‌است . هنگام خرید توجه دقیق مبذول فرمائید تا نیرنگبازان فریبتان ندهند ، چون دیگران نیز از ترجمه ایشان اقتباسات سراپا غلطی کرده‌اند و خریداران این کتاب ذیقیمت دینی را بخاطرجیفه مزجات دنیوی فریفته‌اند .

بهای کتاب در قطعهای مختلف چنین است : وزیری ۲۰۰ ریال ـ پنج‌صفحه‌ای ۱۵۰ ریال ـ هشت صفحه‌ای ۱۰۰ ریال **سازمان چاپ وانتشارات محمدعلی علمی**

یمن مدعی مالکیت عدن شد!

مصر و عراق والجزایر حکومت جدید عربستان جنوبی را برسمیت شناختند

آخرین سرباز انگلیسی درحالیکه یك دسته از افراد نظامی انگلیسی موزیك نظامی مینواختند به حال قدم رو از عدن بیرون رفت . و بدین ترتیب به رژیم استعماری یکصدو بیستو نه ساله عدن پایان داده شد و این کشور مستقل شد . سرهنگ تیموتی فرمانده هنگ برگزیده تفنگداران دریائی که مامور حفظ جان شش هزار سرباز انگلیسی بهنگام خروج از عدن بود طی مراسم خاصی عدن را ترك کرد .

عملیات خروج نیروهای انگلیسی از عدن در شرایط امنیتی سختی صورت گرفت زیراهر لحظه احتمال داشت جنگجویان عرب با خمپاره و نارنجك از روی تپه‌های عدن به آخرین سربازان انگلیسی حمله کنند .

آخرین گردان سربازان انگلیسی ۱۱۰ نفر بود که با هیلکوپتر به ناو هواپیمابر انتقال داده شده است مقامات انگلیسی طی مراسم خاصی فرودگاه عدن را تحویل نیروهای مسلح فدراسیون عربستان جنوبی داد .

از آغاز دسامبر ۱۹۶۳ که‌شورش و اغتشاش در عدن روی داد‌پنجاه و هفت سرباز انگلیسی کشته و ۶۶۹ تن مجروح شدند اعراب ۳۴۰ تن کشته و ۱۰۳۰ تن مجروح شدند . در سایر ایالات‌فدراسیون عربستان جنوبی ۷۸ نظامی‌انگلیسی کشته و ۱۰۳۰ نفر مجروح شدند.

*** رقص و پایکوبی**

نیمه‌شب گذشته پس‌از آنکه رسما اعلام شدفدراسیون عربستان جنوبی مستقل‌است مردم‌به‌خیابانها ریختند و به رقص و پایکوبی پرداختند تمام بناهای دولتی در عدن به‌پرچمهای ملی تزئین شده بود .

نام دولت جدید فدراسیون‌عربستان جنوبی جمهوری خلق یمن جنوبی است که مجموعا از هفده ایالت تشکیل شده است .

عدن در جنوب غربی جزیره عربستان جنوبی قرار دارد و از غرب به یمن ،ازشمال به عربستان سعودی ، ازشرق به عمان ،محدود است .

وسعت فدراسیون عربستان جنوبی ۱۵۵۴۰۰ کیلومتر مربع است . فقط یکصدم از این سرزمین با روح است . جمعیت فدراسیون عربستان جنوبی ۰۰۰ر۲۵۰ر۱ تن است که ۲۲۰۰۰۰ تن در عدن زندگی می کنند . عدن کوچکترین و در عین حال ثروتمندترین ایالت‌عربستان‌جنوبی

دراین‌نقشه موقعیت‌عربستان جنوبی مشخص‌شده‌است .

ادعای مالکیت

عبدالله ایریانی رئیس‌جمهوری یمن طی مصاحبه‌ای با یك‌روزنامه المان عربی بنام بیرکور گفت : ادعاهای یمن بر عربستان جنوبی که تازه استقلال یافته از طریق مسالمت‌آمیز تحقق خواهد یافت‌وی همچنین اظهار امیدواری کرد که مذاکراتی که باهواداران امام در جریان است بزودی منجر به اعاده وحدت کامل یمن شود.

این مصاحبه در اوایل ماه‌جاری بعمل آمده است . ایریانی دراین مصاحبه گفته است که «جمهوری خلق‌یمن جنوبی» که بزودی‌استقلال می‌یابد یك منطقه قدیمی متعلق به یمن است و این مطلب قابل فهم است که یمن بر این‌منطقه ادعای مالکیت داشته باشد .

ما علاقمندیم که الحاق این منطقه به‌یمن از راه های‌مسالمت‌آمیز صورت گیرد و این روش را تعقیب خواهیم کرد . از او پرسیده شد که اگر راه های مسالمت‌آمیز به نتیجه نرسد چه خواهد شد . وی جواب داد ما یك انقلاب بدون خونریزی در یمن کردیم و اینکار روش اصلی مارا نشان میدهد و اگر تلاش ما برای الحاق یمن جنوبی ازراه مسالمت‌آمیز به نتیجه نرسید ، بعد ماقدم بقدم بسوی نیل بهدف خود پیش خواهیم رفت .

● ۵ سال نبرد

ملیون عدن برای استقلال پنجسال نبرد کردند ملیون مبارزه را ازسال ۱۹۶۳ بمناسبت جنگ انقلابی یمن آغاز کردند .

در کنفرانسی که درسال ۱۹۶۴در لندن‌تشکیل شد دولت انگلستان با اعضای استقلال به‌عدن موافقت کرد لکن بشرط آنکه پایگاه نظامی خود راحفظ کند ملیون انگلستان رامتهم کردند که‌مایل است رژیم فدراسیونی راآغاز ودر عدن حفظ کند . دربهار سال ۱۹۶۷ انگلستان اعلام کرد که پایگاه خودرا در عدن برمیچیند ودر سال ۱۹۶۸ به‌فدراسیون عربستان جنوبی استقلال میدهد از آن زمان‌نبرد بین دوسازمان ملیون فلوزی وجبهه نجات (جنوب یمن اشغال شده) وجبهه نجات ملی عدن شدید شد وهر دوسازمان عده زیادی از افراد سازمان دیگری را بقتل رساندند . لکن‌جبهه نجات ملی ازحمایت ارتش هشت‌هزار نفری عدن برخوردار گردید محبوبیت جبهه نجات ملی روزبروز بین مردم افزایش یافت و فلوزی که کاملاخود رادر دامن مصر انداخته بود باشکست روبرو گردید .

اینك دولت جدید جمهوری خلق جنوب یمن را جبهه نجات ملی‌تشکیل میدهد قحطان‌الشعبی رهبر جبهه‌نجات ملی نخستین‌بار ریاست جمهوری خلق یمن جنوبی را بعهده دارد .

*** خواهد جنگید**

عبدالقوی مکاوی رهبر فلوزی که گروه رقیب جبهه نجات (دولت فعلی عربستان جنوبی) می‌باشد ، گفت ما با دولت جدیدی که امشب برسرکار میاید خواهیم جنگید و هیچگونه مذاکره‌ای با دولت جدید که شکل تازه‌ای از استعمار انگلیس است‌بعمل نخواهیم آورد . مادر عین حفظ‌سلاح خود از دولت خواهیم خواست که انتخابات آزاد بعمل آورد تا مردم بتوانند سرنوشت خودرا تعیین کنند.

مکاوی افزود فلوزی خودرا بهیچوجه ملزم به‌موافقت‌نامه های ژنو که‌بین جبهه نجات و دولت انگلیس منعقد شده نمی‌بیند . وی گفت که چنددولت عربی قوی کمك مادی ومعنوی بعداز «باصطلاح استقلال» عربستان جنوبی داده‌اند ، اما حاضر نشد از این دول اسم ببرد .

*** برسمیت شناختند**

رادیو قاهره اعلام کرد دولت مصر دولت جدید جمهوری‌خلق‌یمن جنوبی‌را برسمیت‌شناخت‌دراعلامیه‌ای که‌دولت مصر بدین مناسبت صادر کرد گفته شده است جمهوری‌خلق یمن جنوبی چهاردهمین دولت‌مستقل عربی‌است و ما از استقلال این، کشور بسیار مسرور هستیم .

دولت عراق تصمیم گرفت دولت جمهوری خلق یمن جنوبی را به رسمیت بشناسد . در الجزایر نیز اعلام شد که این دولت رژیم تازه عربستان جنوبی را به رسمیت می‌شناسد .

*** خروج از خلیج فارس**

روزنامه تایمز مالی‌درباره خروج انگلیس‌از عدن نوشت ، اکنون که ما از عربستان جنوبی خارج‌شده‌ایم خروج ازتمام منطقه خلیج فارس را مورد بررسی قرار دهیم .در این مورد ما نمی توانیم‌مانند سابق که به مستعمرات استقلال میدادیم‌به خودمان تهنیت بگوئیم ، زیرا این بار جبهه نجات ملی مارا شکست‌داد ولازم نیست این مطلب‌را ماست‌مالی کنیم .این‌بار هیچ عضو خانواده سلطنتی انگلیس فرمان استقلال‌را به رهبران مردم مستعمره تقدیم نکرد . بلکه آنها استقلال‌خودراطی جنگی خونین گرفته اند . بنابراین چون ما نیروی کافی برای ماندن در این منطقه نداشته ایم‌بایدخروج کامل از منطقه خلیج فارس رامورد بررسی قراردهیم .

استقبال از رهبر نجات

مردم عدن قصد دارند که استقبال عظیمی از قحطان ـ الشعبی رهبر جبهه نجات‌ملی که رئیس جمهوری عربستان جنوبی شده‌است بعمل‌آورند. الشعبی و همراهانش مذاکره با انگلیس‌رادر ژنو تمام‌کرده و قصد دارندبه‌عدن برگردند، اگر چه هنوز‌کنترل فرودگاه عدن در دست مقامات نیروی هوائی انگلیس است ، جبهه نجات قصد دارد این استقبال را در فرودگاه انجام دهد و یك کمیته استقبال مرکب از نمایندگان ارتش،پلیس،علمای مذهبی ، کارمندان دولت ، کارگران‌و دانشجویان‌تشکیل شده تا ترتیب استقبال را بدهد .

ده‌روز بعد از تنزل نرخ‌لیره:

کالاگان وزیر خزانه‌داری انگلیس استعفاء کرد

جیمز کالاگان وزیر خزانه‌داری انگلیس امروز استعفاداو روی جنگینزوزیر کشورانگلیس جانشین او شد . کالاگان ۵۵ ساله که نرخ‌لیره را ۱۰ روز پیش کاهش داد وزیر کشور شده است . وی‌بیش از سه‌سال وزیر خزانه‌داری انگلیس بود، اما استعفای وی ویلسون نخست وزیر راناچار کرد که به‌ترمیم کابینه بپردازد واین کاری بود که ویلسون تاشروع تعطیلات کریسمس پارلمان انگلیس‌نمی‌خواست انجام دهد .

قبلا گفته میشد کالاگان جانشین براون‌وزیر خارجه‌خواهد شد ، اما اکنون معلوم شده که براون حاضر نشده ازمقام خود دست بکشد وشغل دیگری را بپذیرد .

● ناسپاسی دوگل

ویلسون نخست‌وزیر انگلیس طی نطقی دریك ضیافت ناهاربا خبرنگاران ژنرال دوگل رامتهم کرد که میکوشد اروپا رابه‌عقب ببرد .

اوگفت : انگلیس مایل‌است به‌همه دول اروپائی که خواهان پیش رفت هستند بپیوندد وبه هدف مشترك‌ما که«اروپای متحد» است نائل شود اما دوگل‌مانع این کار میشود .

وی گفت‌علت وضع اقتصادی انگلیس جنك جهانی دوم است که قسمتی از آن برای نجات دوگل‌و فرانسه بوده است وباین ترتیب دوگل را تلویحا به «ناسپاسی» متهم کرد.

وی گفت : دوگل خواهان اروپای لایتغیر استو چوندر جهان در حال پیشرفت کنونی عدم حرکت بجلو بمعنای عقب افتادن است ، دوگل سبب‌عقب ماندگی اروپا میشود .

منابع مطلع گفتند برای احتراز از جنك :

یونان و ترکیه مذاکره‌میکنند

منابع مطلع گفتند که یونان و ترکیه موافقت کرده‌اندکه درباره‌قبرس بمذاکره‌بپردازند. توافق برسر این خواهد بود که دو دولت برسر قبرس به جنك بایکدیگر نپردازند ،اما مسائل مربوط به خود قبرس لاینحل مانده است .

این منابع افزودند : بزودی اعلامیه‌ای در آتن و آنکارا صادر خواهد شد و توافق دو دولت را دایر براحتراز از جنك باطلاع جهانیان خواهد رساند .

مانلیو بروسیو، دبیرکل ناتو ، دیروز بعداز ظهر از آتن به‌آنکارا رفت ، درحالی که ظاهرا حامل پیشنهاد های یونان بود . وی به خبرنگاران گفت : «کار زیادی درپیش داریم» ، اما حاضر نشد توضیح دیگری بدهد .

همزمان با این مایروس‌ونس فرستاده پرزیدنت‌جانسون ازآنکارا به قبرس رفتو بااسقف ماکاریوس مذاکره نمود و بعدبا فاضل کوچوك رهبر ترك ها تماس گرفت ومبادله نظر کردند .

اندکی قبل از این عصمت اینونو رهبر حزب مخالف دولت ترکیه به اعضاء حزب خود گفت به دمیرل توصیه کرده است که برای حل مسالمت‌آمیز مسئله قبرس واحتراز از جنك بایونان بکوشد .

جدیدترین مدل آپارات سینمائی ساخت شوروی ۱۶ میلیمتری ۳۵ میلیمتری سیار وثابت با ناطق .

نمایندگی آپاراتهای K·P·T
فروشگاه
ایران ک.پ.ت منوچهری ـ شماره ۶۰
تلفن : ۳۰۴۱۰۳

سوریه وعربستان کنفرانس سران‌عرب راتحریم میکنند

یوسف زعین نخست وزیر سوریه وارد مسکو شد و ناظران سیاسی میگویند او آمده تا از سران شوروی بخواهد که روش محکمتری در خاورمیانه پیش گیرند . شورویها اخیرا روش ملایمی در خاورمیانه پیش گرفته‌اندو فقط دو روز پیش بود که مطبوعات شوروی به «برخی‌از افراد کله شق در پایتخت های‌عربی» حمله‌کردند.سوریه سرسخت‌ترین مخالف اسرائیل در خاورمیانه است که حتی‌از شرکت در کنفرانس سران عرب امتناع‌میورزد زعین‌برای سه روز اقامت‌درمسکو آمده و در فرودگاه مورد استقبال کوسیگین نخست‌وزیر‌شوروی قرار گرفت .

همزمان با این‌نورالدین اتاسی رئیس جمهوری سوریه در یك‌نطق ۳۵ دقیقه‌ای در برابر هزاران تظاهر کننده در دمشق گفت‌که سوریه نه در کنفرانس سران‌عرب شرکت خواهد کرد و نه قطعنامه انگلیس را درباره‌خاورمیانه‌خواهد پذیرفت .

وی گفت «مبارزه مسلحانه یا جنك توده‌ای آزادی بخش» تنها راه حل بحران خاورمیانه است‌ـ وی هرگونه راه حل سیاسی رارد کرد . ناظران سیاسی میگویند نطق اتاسی نشان میدهد که‌سوریه باگوناریارینك نماینده اوتانت در خاورمیانه همکاری نخواهد کرد.

اتاسی از همه ملل عرب دعوت کرد که «برای خنثی کردن‌قطعنامه خطرناك» انگلیس مبارزه کنند .

وی این قطعنامه‌راباعث نفوذدائمی منافع امپریالیست ها وصهیونیستها در خاورمیانه نامید و گفت صلح وثبات‌در خاورمیانه برقرار نخواهد شد،مگر آنکه نیرو های اسرائیل کاملا از مناطق عربی بیرون‌بروند و تمام‌راه‌های آبی در دست اعراب باشد .

تونس پیشنهاد کرده است که تاریخ تشکیل کنفرانس سران‌عرب به تعویق بیفتد تانتیجه تلاش های یارینك برای صلح خاورمیانه‌معلوم شود .

● کنفرانس سران

بورقیبه رئیس جمهوری تونس درپیامی به‌سلطان حسن‌دوم پادشاه مراکش گفته‌است‌تونس‌در کنفرانس ۹ دسامبر در رباط شرکت خواهد کرد اما بهتر است که آنرا برای مدت کوتاهی به عقب بیندازد .

رادیو قاهره همزمان با این موافقت دولت مصر را دایر براینکه کنفرانس سران‌عرب‌در رباط‌تشکیل شود اعلام کرد سید نوفل معاون اتحادیه عرب‌گفت در این کنفرانس ۱۱ کشوراز ۱۳ کشور عربی‌شرکت خواهند کرد . سوریه رسما گفته است که در کنفرانس شرکت نمی کندو عربستان سعودی گرچه‌هنوز تصمیم خود را اعلام نکرده ، اما گفته میشود آن دولت نیزشرکت در کنفرانس را رد میکند .

الجزایر نیز با اعلام این‌مطلب ضربه‌ای به کنفرانس وارد آورد‌که وزیر خارجه خود بوطفلیقه را به رباط خواهدفرستادو شخص‌بومدین رئیس جمهوری الجزایر در آن شرکت نخواهد کرد . این روشن است که الجزایر در کنفرانس خرطوم نیز پیش گرفت و بنظر ناظران سیاسی خدشه‌ای در وحدت اعراب ایجاد میکند .

برای اطلاع خریداران

ومصرف کنندگان چسب آگوپلاك فرانسه (AGOPLAC)

اخیرا شخصی قوطی‌های یك لیتری‌چسب آگوپلاك فرانسه را درتهران ساخته وتقلیدکرده وپس از پرکردن آنها باموادمختلف به بازار عرضه نموده‌است علیهذا باطلاع عموم میرساند که قوطیهای مزبور ومحتوی آنها بهیچوجه‌مربوط بکارخانه آگوپلاك فرانسه نبوده و یگانه‌نماینده ووارد کننده چسب آگوپلاك فرانسه در ایران شرکت سهامی پخش‌فیبر میباشد .

تقلید کننده وفروشندگان قوطیهای‌تقلیدی شدیدا تحت تعقیب قانونی قرار خواهندگرفت.

شرکت سهامی پخش فیبر

درشب‌نشینی ۱۶ آذر

شما باورود خود به تهران انترناسیونال هتل‌قدم‌در سه شهر وشبهای آن میگذارید :

۱ـ شبهای‌تهران‌ـ درسالن‌تهران ـ ارکستر جاز ـ رقص ـ مدلباس.

۲ـ شبهای‌اصفهان ـ درسالن‌اصفهان‌ـ با ارکستر محلی اصفهانی و باشرکت گوگوش .

۳ـ شبهای بیروت ـ درسالن‌مشرق زمین‌ـ باارکستر شرقی‌ـ ورقص وآواز عربی .

شما میتوانید باخریدیك‌کارت ازشام + بارمخصوص وتمام برنامه‌های مشروحه بالا استفاده فرمائید .

مراکزفروش‌کارت ـ تهران انتر ناسیونال هتل تلفن ۷۷۰۶۲۰ ایرانین‌اکسپرس . ویلا تلفن ۶۴۶۲۷ تریافیاما . میدان فردوسی تلفن ۶۰۱۷۹ تریا پم‌پم شاهرضا تلفن ۶۱۱۲۷۲

تریا ریویرا جاده پهلوی ۶۲۱۴۱۱ قصر یخ جاده پهلوی تلفن ۶۲۸۳۹۱ رستوران پاستیس جاده پهلوی تلفن ۶۲۲۷۵۹ آـ ۴۲۵۸۶

۱۰ صبح و
۵ بعد ازظهر
ساعت
پتی بور ویتانا

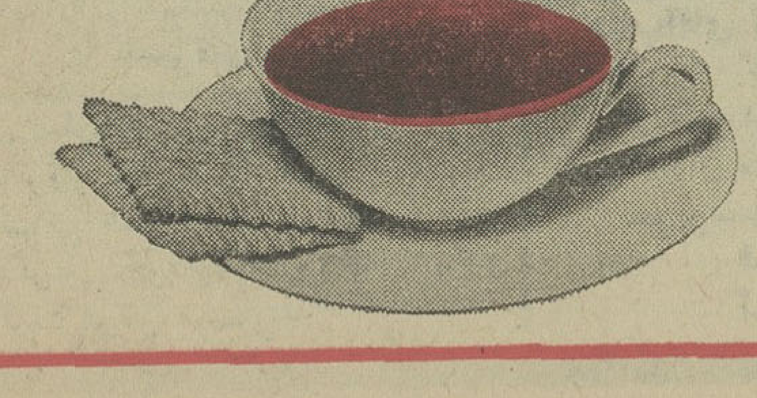

شیك و عالی
بی معطلی
پارچه میخواهید
یالباس دوخته
؟

نمایشگاه کلکسیون
پارچه‌های ۱۹۶۸ دُرمُی
و سری کامل
لباسهای دوخته‌ی مردانه
از بهترین پارچه‌های
انگلیس وفرانسه در :

فروشگاه رویال

ساختمان اونیورسال ـ شاهرضا ـ ۱۲۳
بین کالج و پهلوی ـ تلفن ۶۵۶۰۵

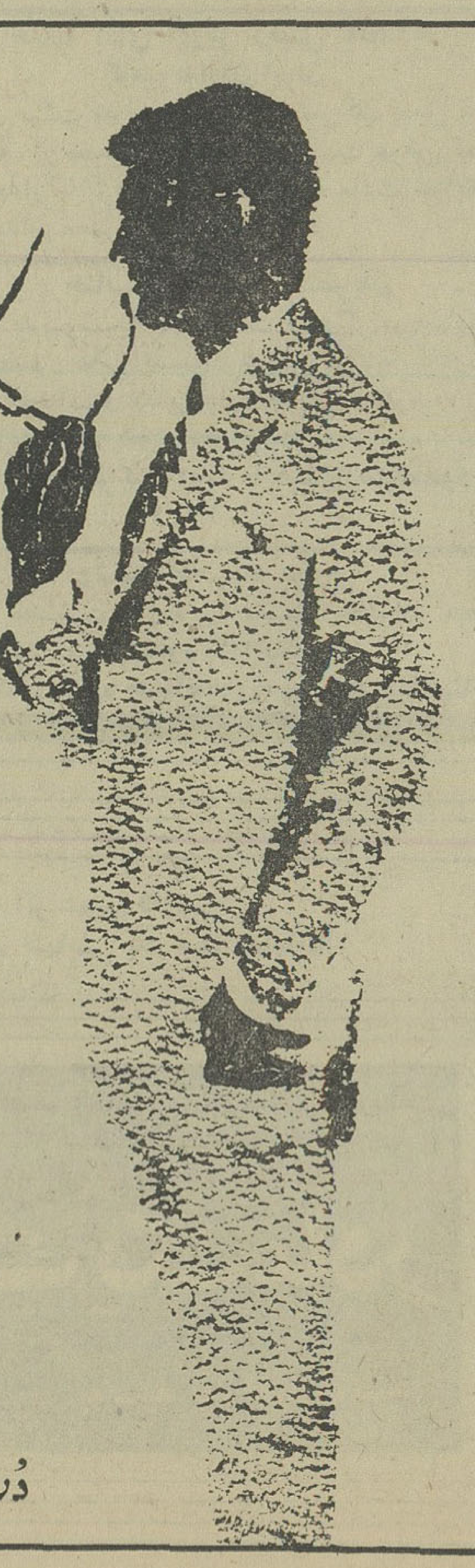

DORMEUIL
SPORTEX· TONIK· SUPER BRIO· TOWNTEX
دُرمُی ، نامی که دنیا می‌شناسد

بازدید از دانشگاه صنعتی آریامهر

دیروز آقای مهندس شریف‌امامی رئیس مجلس سنا و چند تن از سناتور ها ، میهمان آقای دکتر مجتهدی نیابت تولیت دانشگاه صنعتی آریامهر در آستانه شروع دومین سال تحصیلی این دانشگاه بودند .

پس از صرف ناهار آقای دکتر مجتهدی میهمانان خود را برای بازدید از تاسیسات جدیدی که در ظرف سال جاری در محوطه وسیع دانشگاه انجام گرفته است‌دعوت نمودند . قسمت های تازه ساز و تاسیسات بهدار ، کتابخانه ، کلاس های درس ، تالار های اجتماع و کنفرانس مورد بازدید و تحسین و تمجید مدعوین قرار گرفت .

در این بازدید آقایان مهندس کمالی ، مهندس ابوذر ،مهندس لکستانی حضور داشتند و هرکدام در قسمت های مخصوصی که در سازندگی آن‌فعالیت داشتند‌توضیح میدادند .

عرض جاده کناره دوبرابر میشود

عرض جاده کناره دوبرابر میشودو این برنامه بوسیله وزارت راه اجرا خواهد شد. مهندسان وزارت راه مطالعات خودرا دراین مورد شروع کرده‌اند .

راه کناره یکی‌از راههای پررفت‌و آمد ایران است که درروزهای عادی باندازه راههای دیگرودر ایام‌تعطیلات باندازه مجموع ترافیک راههای شمالی کشور عبورو مرور دارد .

عرض‌این راه‌بامرشاهنشاه آریامهر وبرای‌آنکه در صفحات شمالی ایران برای مردم امکانات بیشتری در زمینه استراحت ورفاه فکری ایجاد گرددو برابر خواهدشدواین‌اقدامات هم‌اکنون بصورت مطالعات ابتدائی شروع شده است .

بموجب تصمیم کنفرانس اوپك درماه آینده

وزرای نفت عضو اوپک بتهران می‌آیند

● در کنفرانس اوپك دروین که دیروز پایان یافت چند راه حل برای لغوتخفیف بهره مالکانه درنظرگرفته شد

وین - یونایتدپرس - نمایندگان سازمان کشور های صادر کننده نفت امروز به چهاردهمین کنفرانس خود پایان دادند . گفته میشود که مذاکرات ماه آینده در تهران از سرگرفته میشود .

نمایندگان اوپك کاندیدای ونزوئلا را بعنوان دبیر کل جدید اوپك برگزیدند . نام وی صبح ٥ شنبه اعلام خواهد شد .

نمایندگان همچنین درموردحذف شش‌ونیم‌درصد تخفیف مربوط به‌بهره مالکانه بتوافق رسیدند . قراراست خبر رسمی دراین مورد نیز صبح ٥ شنبه اعلام شود .

خبرگزاری آسوشیتد پرس‌ازوین گزارش داد که کنفرانس اوپك‌بر سرحذف ٦٫٥ در صد تخفیف‌بهره مالکانه به‌بن‌بست رسید و بدون‌اخذ نتیجه پایان یافت .

دکتر حسن کامل نماینده قطر و رئیس هیات مدیره اوپك گفت دور جدید مذاکرات ماه آینده در تهران آغاز خواهد شد . وی گفت امیدوارم در دور جدید توافق کامل حاصل شود .

دکتر حسن کامل این مطلب را دریك‌مصاحبه اختصاصی باخبرنگار خبرگزاری آسوشیتدپرس اعلام کرد .

قبل‌از آن پرده اسرارآمیزی‌بر محل تشکیل کنفرانس اوپك انداخته شده بود وهیچکس‌حاضر نبود درباره بن‌بست مذاکرات سخنی به زبان آورد .

قرار است روز ٥شنبه‌اعلامیه‌ای درمورد مذاکرات انتشار یابد اما انتظار نمی‌رود که‌دراعلامیه‌جزئیات آن مورد بررسی قرار گیرد.

منابع مطلع گفتند : بعضی از نمایندگان ظاهرا در مورد حذف ناگهانی تخفیف‌بهره‌مالکانه‌احتیاط بخرج میدهند و معتقدند که این امر برای کمپانی قابل‌قبول‌نیست.

دکتر خوزه انتنیو وزیر معادن‌و هیدروکربون ونزوئلا گفت‌ازنتیجه کنفرانس کاملا راضی است وی گفت چندراه حل پیدا شده ولی حاضر نشد وارد جزئیات امرشود.

۸۷۲ هزار دانش‌آموز

بدوره راهنمائی تحصیلی راه پیدا می‌کنند

امروز اطلاع یافتیم که‌باتاسیس دوره راهنمائی مدارس درسازمان اداری وزارت آموزش سازمان جدیدی بنام اداره‌راهنمائی‌تحصیلی پیش‌بینی شده است تا امورمربوط بدوره راهنمائی مدارس را زیرنظر قرار دهد .

بقرار اطلاع ۸۷۲ هزار دانش آموز بدوره راهنمائی تحصیلی راه می‌یابند‌که از این عده ٥٠هزارنفر آنان بدوره حرفه‌ای و ۸۰ هزارنفر بدوره مختلط حرفه‌ای و نظری‌و درحدود ٦۰۰ تا ٦٥۰ هزار نفربه دوره متوسطه نظری وارد خواهند شد . احتمال میرود که در دوره راهنمائی در حدود ۷۰ تا ۸۰هزار نفر از دانش‌آموزان جذب مراکز صنعتی وحرفه‌ای شوند .

*** در دبستانها**

سال اول راهنمائی در دبستان‌ها تاسیس میشود و باانحلال کلاس های ششم ابتدائی سال اول دوره راهنمائی جایگزین سال ششم میشود .

سالهای هفتم و هشتم متوسطه نیز بتدریج منحل و دوره‌های دوم وسوم راهنمائی بجای آن تشکیل وشروع بکار میکند .

مناسبات ایران و لبنان وارد مرحله تازه‌ای خواهد شد

ازچپ براست آقایان سلیمان زین وزیر آموزش لبنان ،اسدالله علم وزیر دربار شاهنشاهی، حسین العبدالله سفیر لبنان در ایران ، امیرشکیب صاحب رئیس تشریفات لبنان وخانم سفیر لبنان در ضیافت شام دیشب سفیر لبنان

هیئت سیاسی لبنان که‌بدعوت دولت به تهران آمده است بامداد امروز برای دیدار از آثار تاریخی ایران رهسپار اصفهان شد و فردا عازم شیراز می گردد .

اعضای هیئت سیاسی لبنان به اتفاق سفیر لبنان عصر دیروز در وزارتخارجه با آقای اردشیرزاهدی ملاقات و مذاکراتی انجام دادند.

این مذاکرات پیرامون توسعه روابط دو کشور و دنباله مذاکراتی بود که هیئت مذکور روز سه‌شنبه با آقای نخست‌وزیر انجام‌داد .

*** مرحله تازه**

محافل سیاسی در تهران اظهار نظر کردند که مناسبات ایران و لبنان با سفر این هیئت سیاسی و مذاکرات آنان با نخست وزیر ، وزیردربار شاهنشاهی ووزرای‌خارجه فرهنگ وهنر ، کار و آموزش و پرورش وارد مرحله تازه ای‌خواهد شد .

همین‌محافل پیش‌بینی کردند که برای‌ادامه همین مذاکرات ممکن است یك هیئت سیاسی از ایران‌به بیروت عزیمت کند .

دیشب از طرف سفیر لبنان در تهران یك ضیافت‌بشام بافتخارهیئت سیاسی لبنان‌داده شد که در آن وزیردربار و وزیر کاروامور‌اجتماعی وسفرای کشور های اسلامی با بانوانشان حضور داشتند .

انتهای اتوبان‌تعیین شد

امروز اعلام‌شد که امتداد اتوبان کرج دربالای هتل هیلتون به جاده پهلوی متصل خواهد شد واین محل انتهای اتوبان خواهد بود . اینطرح اکنون جهت اجرا به‌وزارت راه‌محول شده است

اطلاعیه

برخی ازروزنامه‌های‌تهران خبری انتشاردادند حاکی از اینکه «والاحضرت امیر دولت کویت بتنهائی‌مبلغ پانصدمیلیون لیره استرلینك درنتیجه کاهش ارزش جنبه استرلینك ضرر دیده‌اند ».

این‌سفارتکبری ضمن‌اعلام اینکه خبرفوق‌الذکر بکلی بی‌اساس‌و عاری‌ازحقیقت‌است مایل‌است خاطرنشان سازد که دینار کویتی هیچگونه ارتباطی‌باگروه‌استرلینك‌ندارد و این امر کرارا توسط مقامات کویتی بطوررسمی‌تایید گردیده‌است .

سفارتکبرای دولت کویت در تهران

تیم «دینامو» وارد تهران شد

تیم فوتبال دینامو تفلیس میهمان این هفته‌تهران که‌بنا بدعوت‌فدراسیون فوتبال کشور برای برگزاری سه مسابقه دعوت شده است ، ساعت۱۲ امروز وارد تهران شد ،اولین دیدار این تیم بادارائی قهرمان باشگاه های تهران ساعت ۳بعداز ظهر جمعه«فردا» دراستادیوم امجدیه برگزار میگردد.

برنامه روز جمعه

پیش‌بینی هوا

هوای‌سواحل دریای‌مازندران ابری، گاهی همراه‌با بارندگی خواهد بود که بتدریج‌قسمتی ابری می شود.هوای‌شهرستان های شمال خراسان قسمتی ابری ، گاهی ابری همراه با ریزش‌برف‌درنواحی کوهستانی خواهدبود . هوای تهران و بقیه‌نقاط صاف که‌درسرتاسر شهرستان های شمالغربی قسمتی ابری پیش‌بینی می شود .

گرمترین نقطه بندر لنگه حداکثر ۳۸درجه و حداقل۱۲ درجه . سردترین نقطه‌همدان حداکثر ٥ درجه وحداقل ۱۱ درجه زیر صفر. حداکثردرجه حرارت تهران۹ وحداقل ٤ درجه زیرصفر بوده‌است .

تلویزیون ایران

٤٫۰٤ فیلم سینمائی
٥٫٤٥ فیلم پرس پلیس (تخت جمشید)
٦ یك، دو وسه
٦٫۳۰ اخبار هفته
٦٫٤٥ برنامه گوگوش
۷ مسابقه
۷٫۳۰ متهم
۸ فراری
۹ حرف تو حرف
۹٫۳۰ انتقامجو
۱۰٫۳۰ گلچین هفته

بخش‌اول روز شنبه

۱۳٫۳۲ نیازمندیها
۱٫٥٥ اخبار ۱ پری‌میسن

برنامه های تلویزیون‌ملی وبرنامه امشب تلویزیون‌ایران در صفحه دهم چاپ شده‌است

تسلیت

جناب آقای شایگان ریاست‌محترم دبیرستان رضاشاه کبیر - ارسباران

بانهایت تاسف درگذشت ابوی‌گرام‌جناب آقای حاج محمد جعفر شایگان را تسلیت عرض نموده صبر جمیل برای خاندان جلیل شایگان ازدرگاه باریتعالی مسئلت دارم .

رئیس دارالفنون - سرور

باکمال تاسف درگذشت نابهنگام آقای محمد مهدی رفیع‌رابخانواده‌جلیل رفیع‌تسلیت میگوئیم

علی اصغر مشرف رضوی . دکتر هاشم مشرف رضوی . مهندس علیرضامشرف‌رضوی

جناب آقای دکتر علینقی رهبری

اعضاء و هیئت مدیره سندیکای دندان پزشکان مصیبت وارده را بهمکار عزیزوسایر بازماندگان تسلیت عرض مینمایند

رئیس سندیکای دندانپزشکان -دکتر قدسی

جناب آقای مهندس اکبر صیرفیان

بانهایت تاسف فوت والده گرام‌راتسلیت عرض بقاء وسلامتی آن جناب وخانواده محترم راازخداوند خواستاریم .

رضا خراسانی زاده . محمدعلی‌خراسانی‌زاده .

جناب آقای آذرفر رئیس اتحادیه کامیونداران ایران

جامعه کامیونداران استان دهم خودرا در مصیبت وارده جنابعالی شریك دانسته‌سلامتی سرکار واخوان گرام و فامیل محترم‌راازخداوند خواستار است .

سندیکای‌کامیونداران استان‌اصفهان

درگذشت باتو فاطمه تهرانی مادرگرامی جناب آقای آذرفر رئیس اتحادیه کامیون‌داران موجب نهایت تاسف و تاثر صنف حمل ونقل خرمشهر گردید ،

مصیبت وارده رابخانواده های محترم آذرفر تسلیت عرض مینماید .

سندیکای حمل ونقل زمینی خرمشهر

جناب آقای مهندس اکبر صیرفیان

بانهایت تاسف فوت والده گرام‌راتسلیت عرض بقاء وسلامتی آن جناب وخانواده محترم راازخداوند خواستاریم .

رضا خراسانی زاده . محمدعلی‌خراسانی‌زاده .

جناب آقای آذرفر رئیس اتحادیه کامیونداران ایران

جامعه کامیونداران استان دهم خودرا در مصیبت وارده جنابعالی شریك دانسته‌سلامتی سرکار واخوان گرام و فامیل محترم‌راازخداوند خواستار است .

سندیکای‌کامیونداران استان‌اصفهان

درگذشت باتو فاطمه تهرانی مادرگرامی جناب آقای آذرفر رئیس اتحادیه کامیون‌داران موجب نهایت تاسف و تاثر صنف حمل ونقل خرمشهر گردید ،

مصیبت وارده رابخانواده های محترم آذرفر تسلیت عرض مینماید .

سندیکای حمل ونقل زمینی خرمشهر

جناب آقای محمد بدیعی

ضمن عرض تسلیت خواهشمندیم‌دوستانت رادرین مصیبت عظمی شریك بدانید

سیف‌نوری . گرمان .مساح.ابراهیمی . امیدی‌نیا

جناب آقای ماشاءالله آذرفر

مصیبت وارده رابخانواده محترم تسلیت گفته سلامتی‌وموفقیت شمارا‌ازخداوندخواستار

مدیر باربری طاق بستان - محمد صادق منصور

آ-٤۲۷۹٦

جناب‌آقای دکتر سوپیکیان مدیرکل‌محترم طرح و برنامه وزارت بهداری

باکمال تاسف مصیبت وارده را تسلیت میگوئیم بقاء عمر و سعادت آنجناب‌را ازخداوند مسئلت داریم

کارمندان اداره کل طرح و برنامه وبودجه وزارت بهداری

آ-۲۷۱۸۱

جناب‌آقای آذرفر ریاست محترم اتحادیه کامیونداران ایران

بااندوهی فراوان مصیبت وارده رابجنابعالی وخانواده محترمتان تسلیت عرض مینماید .

رئیس هیئت مدیره سندیکای‌کامیونداران استان گیلان رشت - جمشید فرزانه

آ-٤۲۸۱٦

جناب‌آقای آذرفر ریاست محترم اتحادیه کامیونداران ایران

از خبر اسف بار فوت مادرگرامتان کلیه کامیونداران متاثرند تسلیت‌مرابپذیرید .

سرپرست سندیکای کامیونداران‌بهشهر فخرالدین روحانی

آ-٤۲۸۱٦

آقای‌محمود قنبری

مصیبت وارده را بشما وخانواده محترم تسلیت میگوئیم **سازمان کاسپین**

محمود قنبری عزیز

مصیبت وارده رابه تووخانواده محترمت تسلیت میگوئیم .

منوچهر نوذری . فریدون ربیعی . ناصر طهماسب . منوچهر والی‌زاده . مرتضی احمدی خسروشاهی . ثریاقاسمی . اکبر منانی .مهدی آرین‌نژاد . تاجی احمدی . زهره شکوفنده . سیما ارسطو . حسین معمارزاده . منوچهر اسماعیلی. علی‌اصغر مستان . پرویز نارنجی‌ها سیمین سرکوب . مقدادی . مهین بزرگی . حسین عرفانی . مهدی آژیر . عزیز محرابی . حبیب رنجبر . امیر رنجبر . ناصر محمدی . محمدبهزادی . بیژن‌ایاقی فرهاد ارجمندی حسین گیلانی

جناب آقای زین‌العابدین رهبری

مصیبت وارده را تسلیت عرض میکنیم خواهشمندیم مارا درغم‌بزرك خود سهیم‌بدانید

عباس اوغازی - حبیب‌شاه‌سنی

بانهایت تاثر و تاسف مصیبت وارده رابه خانواده‌های شاه‌مرادی - اعلم - ارانی تسلیت عرض مینمائیم **دکتر نصرت‌الله سلجوقی‌وبانو**

جناب‌آقای آذرفر ریاست محترم اتحادیه مرکزی کامیونداران ایران

اطلاع از فوت مادرگرامتان مارا در انـدوه فراوانی فروبرد ماهم در مصیبت وارده شریك وسهیم‌هستیم

رئیس سندیکای کامیونداران لاهیجان حسن صمدی

آ-٤۲۸۱٦

جناب‌آقای آذرفر ریاست محترم اتحادیه مرکزی کامیونداران ایران

مصیبت وارده‌رابجنابعالی وخانواده‌محترم تهرانی تسلیت عرض مینماید .

رئیس هیئت مدیره سندیکای کامیون داران لنگرود -رضا ایزدپناه

جناب آقای آذرفر

منهم بنوبه خود ازفوت مادر گرامتان‌متاثر شدم تسلیت مراپذیرید .

غلامرضا توکلی

آ-٤۲۸۱٦

جناب‌آقای آذرفر ریاست محترم اتحادیه مرکزی کامیونداران ایران

کامیونداران رودسر با اندوهی فراوان‌در این مصیبت عزادارو بدینوسیله بشماوخانواده محترمتان تسلیت عرض مینمایند .

رئیس سندیکای کامیونداران رودسر تیمور طباطبائی

آ-٤۲۸۱٦

جناب‌آقای آذرفر ریاست محترم اتحادیه کامیونداران ایران

درگذشت مادر عزیزتان کامیونداران‌ایران بخصوص کامیونداران نوشهروچالوس رامتاثر ومتالم نموده ضمن عرض تسلیت به جنابعالی‌و خانواده محترمتان سلامتی سرکار راآرزومندیم

رئیس سندیکای کامیونداران نوشهر و چالوس - هوشنك احمدزاده

آ-٤۲۸۱٦

جناب آقای دکتر گل نظریان

فوت مادر گرامی راتسلیت عرض نموده بقاء ودوام جنابعالی وسایر بازماندگان را از خداوند متعال خواهانم .

دکتر پرویز رفوآه

آ-۲۷۲۱٥

جناب آقای حاج رضا امینی

مصیبت وارده را بجنابعالی و فامیل‌محترم آل‌احمد تسلیت میگوئیم

نصرالله ملکوتی . محمود ملکوتی . دکتر حسن ملکوتی . احمد ملکوتی محمدعلی‌ملکوتی

آ-۲۷۱۸۳

جناب آقای محمود عموزاده

مصیبت وارده رابه آنجناب‌و خانواده محترمتان تسلیت عرض نموده وخودرا در غم شماشریك میدانیم

سید مهدی شایگانی و بانو

آ-٤۲۳٦

جناب آقای عباسعلی رضانیا و بانو

استدعا دارد مراتب تسلیت این جانب و بانو راپذیرفته و نیز سایر بازماندگان را از تاثر خاطر اینجانبان مستحضر فرمائید

تقی مولائی و بانو

آ-٤۲۸٥٤

جناب آقای آذرفر

بانهایت تاسف مصیبت وارده‌رابجنابعالی وخانواده محترم تسلیت عرض مینمائیم

حاج‌ابراهیم آستانه اصل وبرادران

آ-۲۷۱۹۹

کارکنان ومدیر موسسه پیمانکاری‌و باربری میرحسینی

ازدرگذشت مادرگرامی جناب آقای ارباب زین‌العابدین تهرانی و جناب آقای آذرفررئیس اتحادیه کامیونداران متاثر و در غم‌بازماندگان آن فقیده شریکند .

آ-٤۲۸۳٤

جناب آقای ارباب زین‌العابدین تهرانی جناب آقای آذرفر

بانهایت تاسف فوت والده محترمه را از طرف خودو همکارانم تسلیت عرض نموده بقاء وسلامتی آنجناب را ازدرگاه خداوند متعال خواستارم .

حاج سید محمد اعلاء هاشمی .رئیس اتحادیه صنف پزندگان

آ-۲۷۱۹۷

سرکار سرهنك کسروی

ازطرف خودو همکارانم مصیبت وارده را صمیمانه تسلیت میگویم

سپهبد طوفانیان

آ-۲۷۱۹۳

افسران ،درجه‌داران و افرادگاردشاهنشاهی بانهایت تاثر مصیبت وارده را بفامیل محترم شقاقی بخصوص بسرکار ستوان یکم کریم شقاقی تسلیت میگویند .

سرلشگر هاشمی‌نژاد

آ-۲۷۲۷۰

جناب آقای آذرفر رئیس اتحادیه کامیونداران ایران

هیئت مدیره و کارکنان‌شرکت حمل ونقل یگانه بار مصیبت‌وارده را تسلیت عرض نموده وازخداوند بزرك بقای عمر و سعادت جنابعالی وخاندان محترم رامسئلت دارد .

جناب آقای دکتر گلنظریان

بدینوسیله درگذشت مادرگرامی‌جنابعالی رابحضور عالی تسلیت عرض نموده بقاءودوام عمر آنجناب و سایر بازماندگان محترم را از خداوند یگانه خواستار است .

شرکت دوپاربا مسئولیت‌محدود

آ-۲۷۲۱۷

دوشیزه خجسته بهاری

مصیبت وارده را بشما وخانواده محترم تسلیت گفته واندوه مارا بپذیرید .

کارکنان اداره حسابداری موسسه خاکشناسی

جناب آقای زین‌العابدین رهبری

مصیبت وارده را تسلیت عرض میکنیم خواهشمندیم مارا درغم‌بزرك خود سهیم‌بدانید

عباس اوغازی - حبیب‌شاه‌سنی

بانهایت تاثر و تاسف مصیبت وارده رابه خانواده‌های شاه‌مرادی - اعلم - ارانی تسلیت عرض مینمائیم **دکتر نصرت‌الله سلجوقی‌وبانو**

جناب‌آقای آذرفر ریاست محترم اتحادیه مرکزی کامیونداران ایران

اطلاع از فوت مادرگرامتان مارا در انـدوه فراوانی فروبرد ماهم در مصیبت وارده شریك وسهیم‌هستیم

رئیس سندیکای کامیونداران لاهیجان حسن صمدی

آ-٤۲۸۱٦

جناب‌آقای آذرفر ریاست محترم اتحادیه مرکزی کامیونداران ایران

مصیبت وارده‌رابجنابعالی وخانواده‌محترم تهرانی تسلیت عرض مینماید .

رئیس هیئت مدیره سندیکای کامیون داران لنگرود -رضا ایزدپناه

جناب آقای آذرفر

منهم بنوبه خود ازفوت مادر گرامتان‌متاثر شدم تسلیت مراپذیرید .

غلامرضا توکلی

آ-٤۲۸۱٦

جناب‌آقای آذرفر ریاست محترم اتحادیه مرکزی کامیونداران ایران

کامیونداران رودسر با اندوهی فراوان‌در این مصیبت عزادارو بدینوسیله بشماوخانواده محترمتان تسلیت عرض مینمایند .

رئیس سندیکای کامیونداران رودسر تیمور طباطبائی

آ-٤۲۸۱٦

جناب‌آقای آذرفر ریاست محترم اتحادیه کامیونداران ایران

درگذشت مادر عزیزتان کامیونداران‌ایران بخصوص کامیونداران نوشهروچالوس رامتاثر ومتالم نموده ضمن عرض تسلیت به جنابعالی‌و خانواده محترمتان سلامتی سرکار راآرزومندیم

رئیس سندیکای کامیونداران نوشهر و چالوس - هوشنك احمدزاده

آ-٤۲۸۱٦

جناب آقای دکتر گل نظریان

فوت مادر گرامی راتسلیت عرض نموده بقاء ودوام جنابعالی وسایر بازماندگان را از خداوند متعال خواهانم .

دکتر پرویز رفوآه

آ-۲۷۲۱٥

جناب آقای حاج رضا امینی

مصیبت وارده را بجنابعالی و فامیل‌محترم آل‌احمد تسلیت میگوئیم

نصرالله ملکوتی . محمود ملکوتی . دکتر حسن ملکوتی . احمد ملکوتی محمدعلی‌ملکوتی

آ-۲۷۱۸۳

جناب آقای محمود عموزاده

مصیبت وارده رابه آنجناب‌و خانواده محترمتان تسلیت عرض نموده وخودرا در غم شماشریك میدانیم

سید مهدی شایگانی و بانو

آ-٤۲۳٦

جناب آقای عباسعلی رضانیا و بانو

استدعا دارد مراتب تسلیت این جانب و بانو راپذیرفته و نیز سایر بازماندگان را از تاثر خاطر اینجانبان مستحضر فرمائید

تقی مولائی و بانو

آ-٤۲۸٥٤

جناب آقای آذرفر

بانهایت تاسف مصیبت وارده‌رابجنابعالی وخانواده محترم تسلیت عرض مینمائیم

حاج‌ابراهیم آستانه اصل وبرادران

آ-۲۷۱۹۹

کارکنان ومدیر موسسه پیمانکاری‌و باربری میرحسینی

ازدرگذشت مادرگرامی جناب آقای ارباب زین‌العابدین تهرانی و جناب آقای آذرفررئیس اتحادیه کامیونداران متاثر و در غم‌بازماندگان آن فقیده شریکند .

آ-٤۲۸۳٤

جناب آقای ارباب زین‌العابدین تهرانی جناب آقای آذرفر

بانهایت تاسف فوت والده محترمه را از طرف خودو همکارانم تسلیت عرض نموده بقاء وسلامتی آنجناب را ازدرگاه خداوند متعال خواستارم .

حاج سید محمد اعلاء هاشمی .رئیس اتحادیه صنف پزندگان

آ-۲۷۱۹۷

سرکار سرهنك کسروی

ازطرف خودو همکارانم مصیبت وارده را صمیمانه تسلیت میگویم

سپهبد طوفانیان

آ-۲۷۱۹۳

افسران ،درجه‌داران و افرادگاردشاهنشاهی بانهایت تاثر مصیبت وارده را بفامیل محترم شقاقی بخصوص بسرکار ستوان یکم کریم شقاقی تسلیت میگویند .

سرلشگر هاشمی‌نژاد

آ-۲۷۲۷۰

جناب آقای آذرفر رئیس اتحادیه کامیونداران ایران

هیئت مدیره و کارکنان‌شرکت حمل ونقل یگانه بار مصیبت‌وارده را تسلیت عرض نموده وازخداوند بزرك بقای عمر و سعادت جنابعالی وخاندان محترم رامسئلت دارد .

جناب آقای دکتر گلنظریان

بدینوسیله درگذشت مادرگرامی‌جنابعالی رابحضور عالی تسلیت عرض نموده بقاءودوام عمر آنجناب و سایر بازماندگان محترم را از خداوند یگانه خواستار است .

شرکت دوپاربا مسئولیت‌محدود

آ-۲۷۲۱۷

دوشیزه خجسته بهاری

مصیبت وارده را بشما وخانواده محترم تسلیت گفته واندوه مارا بپذیرید .

کارکنان اداره حسابداری موسسه خاکشناسی

برای اولین بار بمنظور بزرگداشت یك اثر عمیق فارسی
سه‌گروه مختلف سینمائی در تهران اقدام بنمایش یك فیلم مینمایند

یك فیلم از مولن روژ

روزهای تاریك یك مادر

به‌بینید بعد قضاوت کنید

افسانه پرتقال، ارمغان زمستان

روز گذشته اعلام شد که طبق پیش‌بینی نسبتا دقیق کارشناسان امسال یکصد هزار تن پرتقال در شهسوار بدست آمده است . بهمین جهت رپورتاژ امروز را به‌سرگذشت این میوه زمستانی اختصاص داده ایم .

- مالت‌واسپانیا محل پرورش بهترین پرتقال دنیا یکنوع پرتقال که در ایران وجود ندارد
- در شهسوار ۵ میلیون اصله درخت پرتقال وجود دارد .
- آیا میدانید آنچه تاکنون خورده‌اید پرتقال نبوده است ؟
- این درخت هر سال ۱۴ هزار پرتقال میدهد !

ـ شما تاکنون پرتقال خورده اید؟ و اصولا میدانید پرتقال یعنی چه ؟ حتما از این سئوال تعجب میکنید و میگوئید باوجود هزاران تن پرتقالی که هر روز در تهران و شهرستانها توزیع میشود و از قرار کیلوئی ۲۵ یا ۳۰ ریال بدست فقیر و غنی می‌رسد ، این سئوال بیموردی است ... اما متاسفانه باید بگوئیم که‌اینطور نیست ، یا شما در عمر خودلب به پرتقال نزده‌اید و یا بندرت این شاه میوه زمستانی نصیبتان شده است ، زیرا اینهمه پرتقال که هر روز من و شما در میدانها و مغازه های میوه‌فروشی می بینیم و خریداری میکنیم «پرتقال» نیست ، بلکه نوعی نارنج است ! غالب درخت های‌پرتقال یا پیوند نارنج است و یا از تخم‌های پیوند نارنج بوجود آمده .

*** نارنج بجای پرتقال**

شاید باور نکنید نود و پنج در صد میوه هائیکه بعنوان پرتقال در میدانها و مغازه های میوه فروشی می بینید و خریداری میکنید پرتقال نیست بلکه نوعی نارنج است .

درخت‌نارنج در مقابل‌سرمامقاومتر از درخت پرتقال است اما در عوض درخت پرتقال باربیشتری میدهد . برای آنکه سرمای زمستان نتواند آسیبی به پرتقال برساند و ضمنا مقاومت نارنج و قدرت باروری‌پرتقال باهم تلفیق شود ، جوانه های پرتقال را روی نهال نارنج پیوند میزنند و در نتیجه ، پرتقالی که از اینگونه درختان بدست میآید دارای پوست ضخیمی است . اما پرتقالی که از درخت اصیل پرتقال بوجود آمده باشد ، پوستی صاف ، نازك و شفاف دارد و رنك پره های آن روشن تر از رنك پرتقالهای مشابه است . بدنیست بدانیم که نارنج قرنها قبل از پرتقال بکشور ما راه یافته و در قدیم‌آنرا «ترنج» میگفته اند اما بنابروایتی پرتقال در ایران یادگار دوران صفویه است‌وبنابروایت دیگر ازعمر پرتقال در ایران بیش ازپانصد سال میگذرد .

*** سیب چینی**

درباره اینکه اولین نهال پرتقال یاسایرمرکبات‌درچه تاریخ و در کدام نقطه دنیا کشت شده نظرات‌مختلفی وجود دارد و گروهی از صاحبنظران معتقدندسرزمین اصلی مرکبات‌کشور چین است کما‌اینکه در بعضی ازنقاط اروپا،پرتقال را سیب‌چینی میدانند! براساس این عقیده پرتقال بوسیله اعراب از چین بکشور پرتقال رفته و پس از آنکه بنقاط دیگر دنیا راه یافته «پرتقال» نامیده شده است.

تاریخ ورود این میوه‌بایران‌دقیقا معلوم نیست ولی آنچه مسلم است حدود هفتاد سال قبل کشت پرتقال در نواحی کرمان شروع شد وبتدریج توسعه یافت .

در آن زمان ، برای نخستین‌بار چند اصله نهال پرتقال بوسیله‌میرزا محمدمهدی‌خان (مدیرالملك) ازشمال به شهداد حمل و غرس شد و اینك در حدود پانصد هزار اصله درخت پرتقال در شهداد وجود دارد .

درفصل‌بهار که‌شکوفه های سفید پرتقال جلوه ای دلپذیر بباغ های مرکبات شهسوار ، ساری ، شهداد، جهرم ، بم ،میناب و چند شهرشمالی و جنوبی دیگر می‌بخشد ، سراسر این نقاط‌راموجی از عطری روحنواز فرامیگیرد و در برابر دیدگان هر بیننده ای ، منظره ای از بهشت بجلوه‌گری در میآید . فصل چیدن مرکبات در شهر های شمال و جنوب متفاوت است . در شهسوار وساری ودیگر شهر های شمال ، با شروع فصل پائیز چیدن مرکبات آغاز میشود و تا اواسط زمستان ادامه میابد ، اما درجنوب، مرداد ماه هنگام چیدن مرکبات مخصوصا «لیمو ترش» است .

*** روش تکثیر**

همانطور که فصل چیدن مرکبات در شمال و جنوب متفاوت است ، طرز تکثیر پرتقال و سایر مرکبات نیز در شمال و جنوب کشوربعلت تفاوت آب و هوا فرق میکند .

روشی که فعلا برای تکثیر پرتقال در کرمان ، شهداد و جیرفت معمول است اصطلاحا « خواباندن » نامیده میشود . روش مزبور باین ترتیب است که‌شاخه نرمی ازدرخت رابی آنکه شکسته شود خم می کنند و سر آنرا در زمین فرو می برند . این شاخه حدود یکسال در خاك است و هر ۱۳ روز یکبار آنرا آب میدهند تا در زمین ریشه بدواند و بیك نهال تبدیل شود . بعد آنرا از درخت قبلی قطع می کنند و نهالی بدست میاید که دو سال بعد بارور خواهد شد .

در شمال تکثیر درختان مرکبات از طریق کشت تخم صورت می گیرد و نهالی که باین نحو بوجود میاید پس از گذشت سه یا چهار بهار میوه خواهد داد .حدود یك سال است که تعدادی از جوانه ها در بم ، جیرفت و شهداد بدرخت «بکرائی» که نوعی از مرکبات است پیوند زده شده است .

*** سرما، دشمن بزرگ**

بلحاظ لطافتی که پوست‌پرتقال دارد ، سرما دشمن شماره یك‌آن بشمار میرود و بهمین جهت است که باغداران در ایام زمستان ، برای جلوگیری از سرمازدگی درختان پرتقال و مرکبات خود بهر کاری متوسل میشوند .

درسال ۱۳۱۸مهرماه یخبندان‌شدید چنان لطمه‌ای بدرختان مرکبات کشور زد که گوئی اصولا کشت آنها در کشور ما معمول نبوده است . سرمای شدید سالهای ۱۳۲۷ و ۱۳۲۸ و ۱۳۴۲ نیززیان فراوانی بباغداران مرکبات وارد ساخت ولی کشاورزان هر بار با کوشش و تلاشی خستگی ناپذیر به جبران خسارات پرداخته و محصول خود را مجددا توسعه دادند تا آنجا که اکنون تنها در شهسوار بیش از ۵ میلیون اصله درخت مرکبات وجود دارد که سه تا چهار میلیون اصله آن بارور میباشد .

آقای مهندس نظمی‌افشار رئیس کشاورزی وانستیتوی بررسی آفات نباتی

● آفت ... آفت

غیر از سرما ، پرتقال و سایر مرکبات دشمن خطرناك دیگری دارند که «آفت »است آفت‌پرتقال و لیمو و نارنگی و غیره چند نوع است که بطور ناگهانی بباغات‌حمله میکند و پس از مدتی ،درختانی بیمار یا پوسیده و خشك با میوه های خشك‌و سیاه شده بر جای می گذارد ، اما باغداران هم بیکار نمی نشینند و برای مبارزه با این پدیده های مخرب طبیعت دست به فعالیت هائی میزنند که تا بحال نتایج مطلوب داشته است .

*** درخت پانصد ساله**

درختان کهنسال مرکبات ، بیشتر در اطراف شهسوار منجمله سیاورز ، طالش محله ، نشتا ، نارنج و نارنج بندبن‌یافت میشود . مثلا در دهکده نارنج بندبن‌درخت پرتقالی وجود دارد که میگویند پانصد سا ل‌از عمرش میگذرد و بنام درخت « نارنج بندبن »معروف میباشد و بطوری که اهالی این دهکده میگویند نام دهکده ازاین درخت گرفته شده است،همچنین‌در «سیاورز » شهسوار درخت تنومند و کهنسالی‌بچشم‌میخورد که‌هزاران پرتقال از لابلای شاخه های انبوه آن آویخته شده و چندین تیرقطور در زیر شاخه های‌آن‌نصب گردیده تا درخت براثر سنگینی بار پرتقال آن نشکند !

تاقبل از سال ۱۳۴۲ ، این‌درخت د رمیان کلیه درختان پرتقال شهسوار قهرمان باروری بود زیرا سالانه ۱۲ الی ۱۴ هزار پرتقال میداد امابرف سنگینی که در زمستان این سال بر روی آن نشست ، لطمه شدیدی بدرخت‌وارد کرد بطوری که از آن سال ببعد نتوانسته است عنوان « قهرمان بی رقیب » رابرای خود حفظ کند !

اما بپاس افتخارات گذشته‌اش، کشاورزان برای آن‌ارج واحترامی بسیار قائلند !

*** آب انار یاآب پرتقال**

در شهسوار پرتقال مخصوصی پرورش داده میشود که از نظر ظاهر هیچ فرقی باپرتقال معمولی ندارد اما وقتی پوست آنرا بکنید، باتعجب می بینید که پره های آن برنك دانه های انار است . این تشابه رنك بحدی است که اگر مقداری آب انار دریك لیوان و مقداری آب این نوع پرتقال رادر لیوا ن‌دیگری بریزید ، تشخیص آنها از هم مشکل است !

این پرتقال که در محل«سایگین» نامیده میشود هیچ هسته ندارد و بسیار خوش طعم و مطبوع است (نام‌اصلی آن سنیان بزبان فرانسه است که خونین معنی میدهد) هر درخت پرتقال معمولی « ۲۰ الی ۳۰ ساله» هر سال بطور متوسط دوالی سه هزار پرتقال بار میدهد و وزن

بقیه در صفحه ۱۴

آقای خسرو پیشکاری
شاگرد اول کلاس پنجم متوسطه هنرستان موسیقی ملی درسال تحصیلی ۴۶ـ۴۵

ابتدا در کدام کشور کشت شد وچگونه بایران آمد

رپورتاژ روز

ازامروزصبح مولن‌روژ ـ دیانا مهتاب ـ اسکار ـ برلیان ـ زهره

یك ! دو ! سه! چهار ... اسلحه دردست او چهار بار میغرد ...پس‌چهارنفر بخاك می افتند

پایش بهر شهری که میرسید همه بخود میلرزیدند .....

مهمیز سیاه

سینماسکوپ رنگی

روری‌کالهون لیندادارنل تری‌مور اسکات برایدی

مدلهای جدید

دانت کوچك ، فورد آلمانی

اتوبوس کوچك ، فورد آلمانی

دو وسیله مطمئن و راحت که سالهاست استحکان خود را داده است

با امتیازات جدید تر

Ford

نماینده انحصاری در ایران : شرکت سهامی اتو پارس

جاده قدیم شمیران - بالاتر از تخت جمشید تلفن - ۷۱۵۶۱

آوازه

کاشی سعدی

کاشی
در کارخانه ای عظیم و مدرن و

سعدی
مخصوص آب و هوای ایران تهیه میشود

کاشی سعدی
همه جا میدرخشد

سرمقاله

عضوی تازه در خانواده ملل

نیمه شب گذشته ، فدراسیون عربستان جنوبی رسما استقلال یافت وبدینسان دولتی جدید درکنار دولتهای مستقل عربی خاورمیانه بوجود آمد.

استقلال این منطقه از سرزمین‌های عربی، بدنبال یکصدو بیست‌وهشت سال حکومت انگلستان وبهای سالها مبارزه مردمی که خواهان حاکمیت ملی و استقلال وطن خود بوده‌اند صورت میگیرد. چنانکه میدانیم «عدن» طی مدتی متجاوز از یکقرن پایگاه مهم نظامی و سیاسی انگلیس در منطقه خاورمیانه بود و بالاخره اکنون با خروج آخرین سربازان انگلیسی ازین ناحیه و اعلام رسمی دولت انگلیس دائر براینکه «عدن» را مستعمره خود نمیشناسد ،حکومت به مردانی که هفده سال برای استخلاص وطن خودو استقلال آن جنگیده‌اند منتقل میشود.

حکومت موقت عدن را مطابق مذاکراتی که صورت گرفته است «جبهه نجات ملی» تشکیل میدهد که مبارزات استقلال‌طلبانه را درعدن طی هفده سال رهبری کرده استواعضای آنرا عموما جوانان تحصیلکرده پرشور تشکیل میدهند.

بهر تقدیر ، استقلال عربستان جنوبی برای ملت ایران مژده‌مسرت بخشی است . ما نیز مثل همه مردم جهان قرن بیستم را بعنوان‌قرن‌زوال استعمار میشناسیم و آرزو داریم تا پایان این قرن کمترین اثری از لکه سیاه استعمار بردامان بشریت باقی نماند.

واقعا از مفاخر عصر ما اینست که شاهد سست شدن وفروریختن پایه‌های استعمار بوده است و ما خشنودیم که بنوبه خود دیده‌ایم کشورهای متعددی ، مخصوصا در افریقا و آسیا، یکی بعد از دیگری قیود استعمار را شکسته‌اند از استقلال و حاکمیت ملی بهره‌مندمیشوند ودر هوای فرح‌بخش آزادی تنفس میکنند.

ماناظر آن هستیم که مردم این کشورها باچه عزم‌راسخی آثارشوم دوره اسارت را از دامان خود پاك میکنند و در مسابقه پیشرفت و ترقی باسایر اعضای خانواده بزرك بشر همگام میشوند.

باچنین احساسی ، طبیعی است بیشتر خوشحال میشویم وقتی‌یکی از ممالك نوخاسته ، ممالکی که از قید اسارت و رقیت آزاد میشوندو بجامعه ملل آزادی می‌پیوندند ، بجهتی یاجهاتی با ما علائق مشترك داشته باشد. مثل عربستان جنوبی که هم مسلمان وهم عضوی ازمنطقه خاورمیانه یعنی در شمار همسایگان ماست.

چند روز قبل ، در مقاله‌ای که زیرعنوان مناسبات‌ما و کویت‌نوشتیم، اشاره‌کردیم ایران از جمله نخستین کشورهائی بود که دولت مستقل وآزاد کویت را برسمیت شناخت و بلافاصله در مقام دوستی و همکاری باکویت برآمد. همینطور احساساتی که ملت ایران در هماهنگی‌با شعارهای استقلال طلبانه مردم الجزایر ، طی سالها مبارزه آن ملت بخاطر استقلال و آزادی ، از خود بروز داد فراموش نشده است واینها همه دلیل است برآنکه مردم ایران خواهان آزادی و استقلال‌وحاکمیت همه کشورها ، خاصه کشورهای مسلمان میباشند.از استقلال وآزادی این کشورها استقبال میکند و امیدوار است در آتیه بسیار نزدیك شیخ‌نشین‌های خلیج را نیز در عداد کشورهای مستقل این منطقه‌ببینیم.

یقین داریم که دولت ایران نیز بتاسی از احساسات ملت ایران ، بموقع خود اقدام بشناسائی و افتتاح باب دوستی‌باکشور جدیدالاستقلال عربستان جنوبی خواهد کرد و یقین داریم درین زمینه مردم عربستان جنوبی احساساتی مشابه ملت ایران دارند و دوستی ایران را مغتنم خواهند شمرد.

عجالتا فرصتی است‌برای اینکه اعلام استقلال این کشور نوبنیاد عربی را تبریك بگوئیم و برای مردم‌آن خوشبختی و موفقیت بیشتر آرزو کنیم. ولی درعین اظهار خوشوقتی و خوشحالی و تبریك بملت‌عدن از ابراز این نکته نمیتوانیم صرفنظر کنیم که‌زمامداران فعلی عدن باید قدر و منزلت استقلالی‌را که قیمت آنرا ملت عدن باخون‌خود پرداخته، بدانند و در راهی‌گام بردارند که‌برای ملت عدن راه سازندگی وجبران خرابیها و خسارات گذشته باشد وبابرداشتن قدمهای متین و مثبت پیشرفت و سعادت عدن‌را تضمین کنند و ازآنچه که جنبه عوامفریبی دارد ومالا کشور تازه‌استقلال عدن را بسوی بدبختی و بیچارگی سوق خواهد داد بپرهیزند. ملت ایران قبلا خواهان سعادت و خوشبختی‌ملت جدیدالاستقلال و دلیر وآزادیخواه عدن میباشد و امیداست که هیئت حاکمه جدید عدن راهی جزراه سعادت ملت عدن انتخاب نکند.

از: فیگارو - لوموند - اورور

نبرد سه جانبه دوگل

ژنرال‌دوگل‌بانفوذ‌امریکا، دراروپا ورود انگلستان به بازار مشترك وسیاست دولت‌اسرائیل وکانادا بمبارزه برخاست

سخنان ژنرال دوگل در کنفرانس مهم مطبوعاتی که این هفته در کاخ الیزه تشکیل گردید در سراسر جهان انعکاس فوق العاده‌ای یافته و پاره‌ای از کشور ها مخصوصا کانادا و اسرائیل را سخت‌ناراحت کرده‌است .

اینك نظر باهمیتی که اظهارات رئیس جمهوری فرانسه در محافل سیاسی کسب کرده است نکات تازه‌ای از این نطق مهم را نقل از مطبوعات فرانسه برای اطلاع خوانندگان گرامی منتشر میکنیم.

رئیس‌جمهوری فرانسه کنفرانس مطبوعات خود را زیر بارانی از سئوالات گوناگون شروع کرد .

دوگل در آغاز از خبرنگاران دعوت کرد که سئوالات موردعلاقه خودرا مطرح کنند تابیك یك‌آنها پاسخ دهد . پرسش هائی که در این جلسه مطرح شد عبارت‌بودند از : تنزل نرخ لیره و مسئولیت فرانسه در ایجاد بحران اخیر .

- مسافرت به‌کبك (ایالت‌فرانسوی زبان کانادا)وهدفهای‌همکاری‌فرانسه وکبك
- روابط بین دولت وپارلمان فرانسه
- سفر ژنرال دوگل به لهستان و مسائل مرزی
- مسئله بر طرف کردن سدهای گمرکی
- مسئله جانشینی دوگل
- جنك ویتنام
- جنك خاور میانه

سئوالاتی که درباره خاور میانه از ژنرال دوگل بعمل آمد باین‌شرح بود.

- جنك خاور میانه که شش ماه‌قبل روی‌داد بسرعت پایان یافت عقیده شما نسبت باوضاع این منطقه پس از ژوئن گذشته چیست ؟

آیا بنظر شما کشور اسرائیل در جنك شش روزه مهاجم بوده‌است؟ درحالیکه این ناصر بود که تنگه تیران را بروی کشتی های‌اسرائیل بست .

● **کانون صهیونیسم**

رئیس جمهوری فرانسه در پاسخ گفت :

همانطور که‌میدانیم‌بین دو جنك جهانی یك کانون صهیونیسم در فلسطین تشکیل شد و پس ازپایان جنك دوم جهانی کشوری بنام اسرائیل دراین سر زمین تاسیس گردید .

درهمان هنگام این سئوال حتی برای یهودیان جهان پیش آمد که آیا تشکیل چنین دولتی در میان ملتهای عربی این منطقه تولیدجنك های پایان ناپذیر و برخورد های مسلحانه دائمی نخواهد کرد ؟

من (ژنرال دوگل) روز ۲۴ مه درپاریس به اباابان وزیر خارجه اسرائیل صریحا گفتم .

اگر اسرائیل مورد حمله قرارگیرد ما نخواهیم گذاشت این کشور نابودشود ولی‌اگر شما حمله‌کنید مااین ابتکار شما را محکوم‌خواهیم کرد.

درست است که جمعیت شمانسبت باعراب بسیار کم است‌ولی باتوجه باینکه نیروهای شما از سازمان مجهزی برخوردار بوده و سلاحهای بهتری در اختیار دارند شك ندارم که‌درصورت‌وقوع‌جنك‌شماپیروزخواهید شد ولی باید فکر اینده را بکنید چه پس از این پیروزی شما مسلما از جنبه‌بین‌المللی‌درموقعیت دشواری قرار خواهید گرفت وازآن گذشته در گیر شدن جنگی در منطقه‌خاور میانه بحران بزرگی در جهان‌بوجود خواهد آورد و نتایج‌وخیم آن‌دردرجه اول متوجه خود شما خواهد بود.

ژنرال دوگل ضمن پاسخ به مسئله ازبین رفتن سد های گمرکی گفت:

ما بدون ترس و وحشت مسئله ازبین بردن سد های گمرکی را در داخل کشور های عضو بازار مشترك بررسی خواهیم کرد درست است‌که بعضی از تاسیسات ما زیر سلطه آمریکا قرار دارد ولی میدانیم که این امر تا حد زیادی به برتری‌آمریکا بستگی ندارد بلکه این«تورم» دولار است‌که‌امریکازیرپوشش «سدمبادلات طلا» بکشور های خارج صادر میکند.

مسئله ای که در این میان جلب توجه میکند این است که جمع کسری موازنه پرداختهای آمریکا از هشت سال‌قبل درست برابر جمع سرمایه‌گذاریهای این کشور در اروپای غربی است‌بی‌شك یك عامل خارجی‌مصنوعی روی میراث ملی ما سنگینی می کند و همه میدانند که فرانسه آرزو دارد باین وضع هر چه زودتر پایان داده شود و حتی نفع خود آمریکا نیز اقتضا میکند که وضع کنونی از بین برود .

* **سرنوشت کبك**

دوگل‌ضمن اشاره به مسافرت‌خود به کبك (ایالت فرانسوی زبان‌کانادا) گفت :

درسالهای‌اخیر یك جریان سیاسی نیرومند در کبك بوجود آمده و فرانسویهای ساکن این منطقه می‌خواهند شخصا سرنوشت خود را بدست بگیرند و از این رو طبیعی است که آنها نه‌تنها فرانسه وطن سابق خود را عزیز میدارند بلکه میدانند که خون فرانسوی در رگ‌هایشان جریان دارد و از همین رو طرز فکر آنها با برادران و خواهران فرانسویشان یکسان است .

* **نمایشنامه پنج پرده**

دوگل سپس به سئوال مربوط به عضویت‌انگلیس در بازار مشترك‌اروپا پاسخ داد و گفت :

انگلیس در تهیه قرارداد رم که اساس بازار مشترك را بوجود آورد شرکت نکرد زیرا خیال می کرد که از این قرار داد نتیجه ای گرفته نخواهد شد .

پس‌از آنکه جامعه اقتصادی اروپا بوجود آمد مك‌میلان که در آن موقع نخست‌وزیر انگلیس بود بازارمشترك را بیك نوع محاصره اقتصادی‌اروپا تعبیر کرد و تهدید نمود که برای مبارزه با این سازمان اقتصادی از جنك تعرفه های گمرکی استفاده خواهد کرد در اینجا پرده اول ودوم نمایش تمام شد .

سومین‌پرده این‌نمایش در بروکسل روی صحنه آمد و در آنموقع «لرد لینك» نماینده انگلیس مدت یکسال و نیم تمام کوشش کرد که شرایط دولت خود را به بازار مشترك‌اروپا تحمیل کندبطوریکه میدانیم درکوشش خود باشکست روبرو شد .

چهارمین پرده نمایش باروی کار آمدن دولت ویلسون آغاز شد .ابتدا دولت‌کارگری نسبت به بازار مشترك علاقه‌ای نشان نمیداد از این روشش کشوراروپائی را بدور خودجمع‌کرده و منطقه آزاد مبادلات بازرگانی را بوجود آورد . و اکنون پنجمین‌پرده این نمایش روی صحنه آمده است.

این بار انگلیس نامزدی‌خود را برای شرکت در بازار مشترك اعلام داشته و برای آنکه عضویت آن کشور مورد موافقت قرار گیرد همه‌گونه وعده وعید میدهد ولی در شرایط فعلی عضویت انگلیس در بازار مشترك به متلاشی شدن جامعه اقتصادی اروپا منجر خواهد شد

طی سالهای اخیر بسیاری از محلات عدن باسیم‌خاردار از یکدیگر جدا میشد تاجلوی‌فعالیت استقلال‌طلبان گرفته‌شود(عکس بالا) صحنه‌ای از تظاهرات مردم عدن‌برای کسب استقلال (عکس پائین) .

تفسیر سیاسی

جعفر مدنی

ضربه‌متقابل

علیرغم پاسخ «نه» دوگل به تقاضای الحاق انگلستان به بازار مشترك و اروپا ، دولت انگلستان به تلاش خود برای پیوستن به این بازار و اروپای تازه ای ادامه میدهد . این دومین بار است که ژنرال دوگل ورود انگلستان را به بازار مشترك وتو میکند و در ماه جاری پس از تنزل ارزش لیره دومین ضربه بزرگی است که بدولت کارگری انگلیس‌وارد میگردد اما ظاهـرا در اراده انگلیسی ها برای راه یافتن به‌اروپا و بخصوص‌بازارمشترك کوچکترین خللی وارد نشده است . هارولد ویلسون نخست وزیرانگلستان رسما اظهارکرده است‌که اتخاذ تصمیم در مورد پذیرش یا عدم پذیرش بریتانیا به جامعه اقتصادی اروپا با٦ کشور عضو بازار مشترك است نه‌باشخص دوگل . انگلیسی ها میگویند اینکه ژنرال گفته‌است آنها هنوز شایسته عضویت در بازار مشترك نیستند فی‌الواقع بهانه‌ای بیش نیست و آنجاکه خودژنرال و یا«کووودومورویل» وزیرخارجه‌او میگویند«فرانسه اصولاباپیوستن انگلیس‌به‌اروپا وجامعه اقتصادی اروپا مخالف نیست منتهی این کشور هنوز شرایط لازم یك ملت اروپائی راندارد» صریحادروغ‌میگویند.

مقامات انگلیسی میگوینداز سال۱۹٦۳ که ژنرال‌برای‌اولین بارفرمول مخالفت خود را با الحاق انگلیس به بازار مشترك تدوین کرد تغییرات بزرگی روی داده و انگلستان گامهای بلندی برای آنکه «اروپائی» شود برداشته است ، اما هیچ کدام از اینها در ژنرال موثر نبوده است زیرا باعتقاد لندن ژنرال انگلیسی ها را دوست ندارد خواه «لباس کامل بتن داشته باشند یا برهنه باشند و یا آنکه مینی ژوپ پوشیده باشند .»

دوگل نمی خواهد انگلستان را در بازار مشترك ببیند دیگر برای او فرق نمی کند که لیره استرلینك قویترین و یا بی‌ارزش ترین پول دنیا باشد .

با این استدلال انگلیسی ها میگویند وقتی ژنرال با ماچنین «کجرفتاری»میکند چرا مابابد مایوس‌شویم و دست‌از مبارزه برداریم . باین سبب نه فقط با کمك آمریکائیها قصد دارند در جبهه پول علیه دوگل وارد جنك شوند بلکه با علم باینکه در هرحال ژنرال از ورود آنها به بازار مشترك جلوگیری می کند برنامه وسیعی برای جلب ٥کشوردیگر عضو بازار مشترك تدوین‌کرده اند . ظرف دو هفته آینده‌سه وزیرخارجه ازاعضای بازارمشترك که طرفدارعضویت انگلستان‌دربازار مشترك‌هستند (آلمان‌غربی،هلندولوکزامبورك) و همچنین رئیس کمیسیون جوامع اروپائی از لندن دیدن میکنند . بدیهی است که‌جورج براون وزیر خارجه انگلیس و طراح‌نقشه های‌کنونی این‌کشور برای‌راه‌یافتن به اروپادرگفتگو با همکاران اروپائی خود ازهیچ تلاشی‌برای متقاعد ساختن‌آنها به‌لزوم‌مبارزه علیه ژنرال‌دوگل خودداری‌نخواهدکرد . علاوه‌بر این‌ویلسون‌بسفرای خود در ٥ کشورعضوبازار مشترك دستور داده بیشترین فشار سیاسی‌را بردولتهای این کشور ها وارد آورند تا آنها با صدای بلند حقانیت انگلستان را در مبارزه علیه ژنرال دوگل تائید کنند آیا انگلیسی ها انتظار دارند که در آخرین لحظه یك معجزه درهای بازار مشترك را بروی آنها باز کند ؟

اگر هم ٥ کشور عضو بازار مشترك در اجلاسیه آینده خود متفقابسودانگلستان رای‌بدهند دوگل میتواند تصمیم آنهارا وتو کند . بنابر این از تلاش های کنونی ، انگلستان فقط این‌انتظار‌را‌دارد‌که بابرانگیختن ٥ کشور عضو بازار علیه دوگل این‌بازار‌را فلج کند باین‌ترتیب ضربه‌متقابلی به‌ژنرال‌فرانسوی وارد نماید. در مورد عضویت در این‌بازار ، انگلیسی هاچاره‌ای ندارند جز آنکه حداقل منتظر پایان دوران ریاست جمهوری ژنرال باشند .

از: نیوزویك

رئیس دولت عدن‌تاچندی قبل زندانی مامورین انگلیسی بود

مردم عدن پس از ۱۳۹ سال مبارزه سر انجام مستقل شدند

در ساعت ۲و۳۰ دقیقه بامداد امروز پرچم انگلستان از فراز ساختمان های دولتی هفده سلطان‌نشین‌عربستان جنوبی پائین آمد و بجای آن پرچم جمهوری‌یمن جنوبی باهتزاز درآمد و هفتصد هزارتن نمایندگان طبقات مختلف هفده ایالات این جمهوری برقص و شادی و پایکوبی پرداختند . شهر نشینان و صحرا نشینان و روستائیان عرب برطبق رسوم و آئین قبائلی جشنهای مفصلی بپا کرده‌بود .

جشن هائی که بیست سال تمام مقامات انگلیسی تدارك آنرا میدیدند .

بالاخره‌در بامداد پنجشنبه با انتقال قدرت از کمیسر عالی انگلیس به شیخ قطان محمد الشعبی در حضور عموی ملکه الیزابت برگزار شد و در تعقیب آن فوران گلوله‌های الوان آتشین‌به‌آسمان آغاز آزادی و شروع جشن ملی را اعلام کرد .

* **یك زندانی**

کسی که تاچندی قبل در عدن یك زندانی انگلیسی بود زمام امور را در دست گرفت .

هم اکنون جمهوری یمن جنوبی یك کشور مستقل است که بزودی بعضویت سازمان ملل متحد درمیاید و کشور های جهان آنرا برسمیت میشناسند و مناسبات سیاسی باآن برقرار میسازند .

لیکن این استقلال نتیجه سالها تلاش و فداکاری است . سالهای‌متمادی که چهار سال اخیر آن‌با خونریزی و کشتار در عدن توام بوده است آنهم نوعی ترور و وحشت که موجب‌شد کمیسر عالی انگلیس در عدن یکهفته بیش‌از تفویض قدرت برهبران سیاسی جبهه نجات ملی یمن عدن را ترك کند .

یکی از فرماندهان هنك انگلیس درباره آن میگفت : هر شرائطی که بتواند زودتر ما را از عدن دور کند برای من راحت بخش تر خواهد بود .

ازاین پس سرنوشت این سرزمین در اختیار رهبران جدید قرار گرفته‌اینها هستند که باید از جانبی باحریف خود یعنی «فلوزی » (جبهه نجات جنوب‌یمن اشغال شده) از یك سوی و مسائل اقتصادی از طرفی مبارزه کنند و کشورشان رابسوی آینده تابناك‌رهبری نمایند .

چون آرتش جمهوری یمن جنوبی طرفدار جبهه نجات ملی و بافلوزی مخالف است الشعبی از این حیث نگرانی ندارد . اما از لحاظ اقتصادی پالایشگاه نفت انگلیس و موقعیت پادگان بندر عدن تابحال هرسال هفتاد میلیون دولار سود داشته است و بعداز این رهبران دولت باید بکوشند تا با حفظ روابط حسنه با دول جهان منافع اقتصادی خود را گسترش دهند .

بهر حال اینك مردم عدن پس از ۱۳۹ سال رژیم استعماری مستقل وآزاد شدند لکن بزرگترین مشکلی که‌درپیش دارند غلبه بر نفاقهای داخلی است .

نگاهی بمطبوعات جهان

اومانیته

روزنامه «اومانیته» در این باره نوشته است که از یك سال قبل بین جانسون و مك‌نامارا اختلاف‌نظر‌پدید آمده بود و با کنار رفتن اوژنرالها خواهند توانست نقشه های‌خود را در ویتنام بمورد اجرا بگذارند .

اوریان

روزنامه «اوریان» چاپ بیروت سر مقاله امروز خود رابه تفسیر نطق رئیس‌جمهوری فرانسه اختصاص داده‌نوشته است .

هرگز از ۲۰ سال قبل سابقه نداشته یك سیاستمدار غیر عرب که قوه اجرائیه کشوری را در دست داشته باشد با چنین صراحت در باره مسئله اسرائیل اظهارنظر کند.

در آنسوی انقلاب

انقلاب اداری هم با تمام اهمیتش در تحول جامعه یك مسئله درجهٔ دوم است همانطورکه همه تغییرات اجتماعی از این نوع را میتوان یکی‌از لوازم واسباب‌تحول دانست در حالیکه موفقیت همه این دگرگونی‌ها خود احتیاج بعامل دیگری دارد‌که منشاء ومبداء اصلی هرنوع‌تحولی بشمار میرود .

تنها فکر تحول کافی برای انجام آن نیست وتنها وجودطراحان واجراکنندگان برنامه تحول نیز دلیل رسیدن بهدفهای تحول نمیباشد . عامل اصلی اجتماع هم این عوامل است .

باینجهت است‌که هریك از مواد تحول اجتماعی واقتصادی ایران اگر از رابطه منطقی بامواد دیگر عاری باشد و در حصاری ازمسائل ومشکلات خاص‌خودش محصور شود نتیجه‌ای جز دورماندن از حقایق و واقعیت‌های موجود جامعه بدست نخواهد داد .

بعبارت دیگر درنهادهای جامعه باید انگیزه‌های تازه‌ای بوجود آید تا برنامه های اجتماعی را بعنوان یك‌آرمان مشترك ویك مسئولیت‌ملی قبول کند . دراین‌مورد است‌که متفکرین اجتماعی صرف اجرای برنامه‌های اجتماعی واقتصادی را عامل رسیدن بمرز رشد و توسعه نمیدانند . بلکه دربرنامه‌های اجتماعی واقتصادی‌باید عواملی باشدکه موجب تهییج و جنبش همه افراد مردم شود و بعبارت دیگر همه مردم‌دراجرای برنامه‌ها بصورت یك‌وظیفه ملی شرکت‌کنند . وجود این شوق‌وشوق عمومی‌مهمترین عامل‌پیشرفت‌برنامه‌هاست.

بعنوان مثال درمسئله انقلاب اداری گذشته از جنبه‌هائی که بصورت تغییرات صوری لازم است یعنی تنظیم روابط بر-اساس موازین فنی و علمی جنبه معنوی وکیفی آن‌مهمترین موضوع انقلاب‌اداری است جنبه معنوی انقلاب اداری وجود ایمان و آرمان واعتقاد درطبقه کارمندان است .

وقتی طرح مبارزه بابیسوادی مطرح میشود تنها تجهیز وسایل برای پیشرفت کارمبارزه کافی نیست بلکه دوعامل‌دیگر خود قطعا باید وجود داشته باشد .

عامل نخست اعتقاد وایمان مجریان‌طرح وانگیزه آنها برای اجرا و دوم شوق و شور مردم برای شرکت در این مبارزه است .

ودر مسئله اصلاحات ارضی وتمام‌مسائل مربوط بتحول این مسئله صادق است که اجرای طرح و تجهیز وسایل‌واسباب باید باضمانتی حتمی و قطعی همراه باشد این ضمانت عبارتست از دو عامل اعتقاد و ایمان مجریان وانگیزه و شوق مردم

بنابراین بعداز همه تحولاتی‌که بصورت مواد دوازده‌گانه طرح‌ریزی شده جا دارد که برای مجموع تحول یك قالب و شکل سیاسی واجتماعی‌خاص درنظر گرفته‌شود.

قالب و شکل سیاسی واجتماعی از آن جهت است‌که هریك از این مواد انقلابی بصورت یك‌امر اداری روزانه‌ویك سلسله طرحهای‌کاملا فنی درنیاید بلکه علاوه برجهات اختصاصی وفنی آن‌که از نظر اجرا قسمتی از کارمندان دولت واز نظر شمول گروههائی از جامعه را دربر می گیرد مجموع این طرحها بصورت یك انگیزه و آرمان ملی همه طبقات مردم را شامل شود و بشکل یك رستاخیز ملی کلیه مسائل اجتماعی و اقتصادی وصنعتی وکشاورزی و فرهنگی را تحت تاثیر قرار دهد .

مفید

زندگی شگفت انگیز در قطب!

«مانشوها» هرگز از یکدیگر جدا نمیشوند

این پرنده بزرك که طول قامتش گاه به ۱٫۳۰ متر می‌رسد بجای بال دو «چیز» کوچك دارد که شبیه است بدستی بریده‌شده وبازحمت فراوان توده سنگین بدنش را حرکت میدهد .

پس چرا آنرا در شمار پرندگان بحساب می‌آورند ؟ دانشمندان گاه افکار عجیبی دارند از جمله گروهی از حیوانات را چنین نامداده‌اند : «پرندگانیکه پرواز نمیکنند »

والت دیسنی باین پرنده «دلقك قطب‌جنوب» لقب داده بود : دلقکی غمگین و فکور .

این مرغ قطبی «مانشو» نام‌دارد ـ در فارسی اسمی برای آن نیست ـ مانشو فقط یك تخم میگذاردو جوجه‌اش را درون کیسه‌ای طبیعی روی بدنش قرار میدهد تا زمانیکه برای مقابله با طبیعت آماده‌شود.

«پرنده‌ئی که پرواز نمیکند» پر ندارد و بدنش ا زنوعی کرك سیاه وسفید پوشیده شده است .

تنها تفریحش اینست که از سراشیبی بلغزد و خودرا در آب اندازد . پناهگاهش پشت کوه‌های عظیم یخ‌است و موقعی که یخهای قطبی بعلت گرمی هوا می‌شکنند پرندگان قطبی گرد هم جمع میآیند.

تاسال ۱۸۲۰ کسی از وجود این جانور خبر نداشت و اولین نمونه آن در این سال توسط یك کاشف روسی اسیر گردید .

خون گرم در قطب

درسال ۱۹۰۳ دکتر «ویلسون» که همراه «اسکات» معروف بقطب جنوب رفته بود مطالعات علمی جالبی روی «پرنده قطبی» انجام داد .بعد یك زیست‌شناس فرانسوی بنام «ژان پروست» این تحقیقات را تکمیل کرد .

چگونه یك حیوان خونگرم میتواند در هوای سرد قطب زندگی کند؟

«پرنده قطبی» پوششی ضخیم دارد یك لایه قطور چربی نیز بدنش را احاطه کرده است . اما سرمای قطب وحشتناك است وسالی سیصد روز در آنجا بادی مرگبار میوزد.

«مانشو» ها برای مقابله با سرما روش عجیبی دارند :دوپرنده پهلوبه پهلو می‌ایستند سومی که راس مثلث را تشکیل میدهد سر خودرا بین شانه‌های دوپرنده اولی میگذارد وبعد پرنده‌های دیگر پهلو به پهلو اطراف این مثلث رافرا میگیرند و توده‌های چندصدعددی تاچندهزاری تشکیل میدهند .

بدرون این توده عظیم باد راه نمی‌یابد و چرخش آنها باعث میشود که کناریها متناوبا در وسط قرار گیرند و از حرارت حیاتبخش آن استفاده نمایند .

* احترام به پیشینیان

در هنگام آغاز زمستان قطبی «مانشو»ها تدریجا به محل اجتماع خود می‌آیند .هرپرنده‌ای درمقابل آنها که قبل از او آمده‌اندسرخم میکند و حاضرین نیز بهمین ترتیب بادای احترام او پاسخ میگویند :

مراسم ازدواج نیز جالب است: «مانشو»ی نر در مقابل دلدار خود سرخم میکند و ترانه عشق سرمی دهد واگر پرنده ماده باین اولین درخواست او جواب مثبت ندهد پرنده نر در فرصت های مناسب درخواست خودرا تکرار میکندتا بمقصود برسد . در میان «مانشو»ها طلاق وجدائی مفهومی ندارد .

بعد از اینکه اولین و تنها تخم حاصل شد مادر آنرا به پدر می‌سپرد و خودبدریا میرود تاتجدید خوراك کند و ۴۵ در صد کاهش وزن حاصل از تخم‌گذاری راجبران نماید .

تخم در کیسه پدر دوماه ازحرارت سی‌درجه برخوردار میشود . مدت دوماه هم تخم بین پای پدر یامادر خود میماند و در همه این مدت پدر ومادر تغذیه نمیکنند واز چربیهای بدن خود استفاده مینمایند .

اگر بعلتی جوجه درون تخم از بین برود زوج «مانشو» سعی میکند تاجوجه زوج دیگری را از آن‌خود سازند و برسر این موضوع جدالی خونین رخ‌میدهد که غالبا اولین قربانی آن خود نوزادست .

سرویس مخصوص خبرگزاری فرانسه

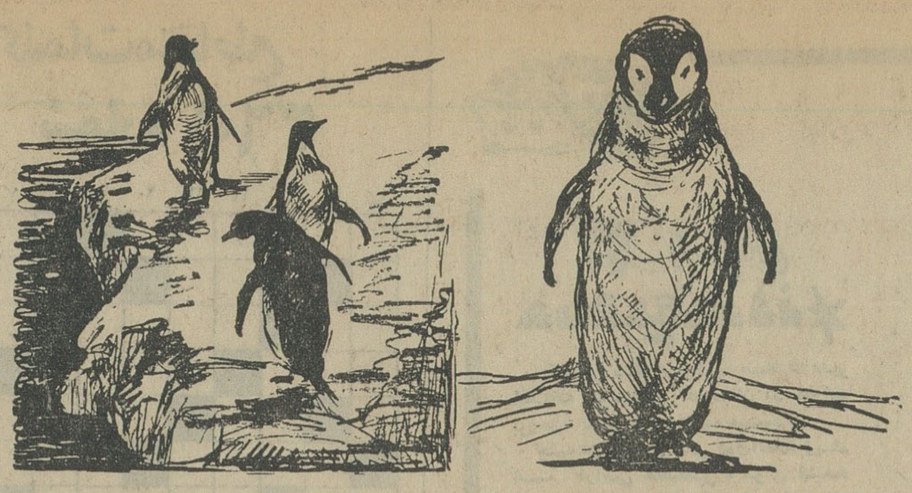

این یك بچه «مانشو»ست با قیافه‌ای که اورا شبیه دلقکها میسازد .

در ماه دسامبر برروی جزایر یخی سوار میشوندوبمسافرت میروند

پزشکان آلمانی پس از آزمایشهای زیاد اعلام کردند دراکثر موارد :

درد، یک خیال است!

● به بیمارانی که از درد می نالیدند وعده تزریق آمپول مرفین داده شدلکن مجرمانه به آنها یك محلول بی اثر نمکی تزریق گردید ودرد آنها تسکین یافت!!

وقتی چکش بجای میخ بروی ناخن بخورد ، دردواقعیتی است .همچنین نمیتوان منکر شد که وقتی دندانساز دندان را میتراشد ، احساس درد یك امر طبیعی می‌باشد . ولی پزشکان آلمانی باین نتیجه رسیده‌اند که در بسیاری از موارد احساس درد بعلت «خودپنداری» انسان‌ها است

نمونه‌ای ازآزمایشهائی که‌برای اثبات این نظریه بعمل آمده‌بدین قرار بوده است :

به‌مجروحینی که از شدت درد می‌نالیدند پزشکان وعده‌ی تزریق آمپول مرفین دادند ، ولی بجای مرفین فقط یك محلول بی‌اثر نمکی تزریق نمودند . تقریبا نیمی از مجروحین پس از انجام تزریق مذکور گفتند ، که دردکاهش محسوسی یافته است .درعین‌حال آزمایشهای معکوسی نیز انجام داده شد ،یعنی به بیماران تذکر دادند آمپولی به آنان تزریق می کنند ، که از جهت تسکین «خیلی قوی» نیست ،ولی در عوض آمپول های مسکن قوی تزریق شد.بیست درصد از این بیماران پس ازتزریق همچنان می‌نالیدند و می‌گفتند ، که دردنه‌فقط کاهش نیافته بلکه شدیدتر شده است . پس ازاینکه مجددا به‌آنان آمپول محلول‌بی‌اثر نمکی بعنوان مسکن « خیلی‌قوی» تزریق شد ،احساس کاهش درد وآرامش بیشتری نمودند .

بطور کلی ، احساس درد در همه‌ی انسانها یك‌گونه است ،اما میزان ودرجه‌ی آن بستگی به‌طرز فکر آنان‌و محیط‌دوروبرشان‌دارد. از جمله به‌ثبوت رسیده ، که‌فقط یك چهارم مجروحین در جبهه‌ی جنك از درد می‌نالند ، در حالی‌که افراد غیرنظامی به‌نسبت سه‌برابر بیشتر از آنها از درد شکایت دارند .

در جامعه‌های امروزی افرادزیادی هستند ، که بعلت ناراحتی های روانی یاترس‌ویاغصه احساس درد می‌نمایند و حتی خودشان‌راگرفتار سردردهای مداوم ویا آلام ناشی‌از روماتیسم و نقرس ودردهای معده می‌پندارند . اینان ،در حقیقت ، دردها وآلام‌روانی‌خودرا به‌جسمشان هدایت می‌کنند .

چه‌وقت ترك‌سیگار دیگر فایده‌ای ندارد؟

ـ کسانیکه ۲۰ـ۱۵ سال روزی ۲۰ـ۱۰ سیگار کشیده‌اند و بعد ناگهان آنرا ترك میکنند بیجهت بخود زحمت میدهند ، چون عوارض سیگار در آنها بصورت غیرقابل برگشت درآمده و خطر سرطان بهرحال آنها را تهدید میکند .

این اظهار نظر دکتر «ریچاردال» کارشناس انگلیسی است . او ۱۳ سال روی ۳۴ هزار نفر تجربه کرده‌است و دیده که ۲۷ نفر آنها مدتها بعدازترك سیگار دچار سرطان زبان شده‌اند .

و این نسبت مساویست با تعداد کسانیکه‌سیگارشان ترك نکرده بودند و سرطان زبان گرفتند . دکتر «ریچارد دال» میگوید اگر سالهاست که سیگارمیکشید ترك آن فایده‌ئی برایتان ندارد .

دیلی اکسپرس

تازه های علم و دانش

● دست مصنوعی

کاملترین دست مصنوعی بتازگی در سوئد ساخته شده است در ساختمان این دست مصنوعی که اکنون در آزمایشگاه های استکهلم مورد آزمایش قرار گرفته از آخرین پیشرفت های الکترونیکی استفاده شده و انگشت های آن میتواند حرکات انگشتهای یك دست‌طبیعی را انجام دهند .

* * *

* چهار هزار عکس ازخورشید

کارشناسان رصدخانه دانشگاه «هاروارد» بتازگی عکس های جدیدی از خورشید گرفته‌اند که مطالعه آنها اطلاعات کاملا جدیدی‌درباره ترکیبات شیمیائی کره‌آتشین در دسترس دانشمندان گذاشته است .

این ماهواره که روز ۱۸ اکتبر بمدار زمین پرتاب گردیده تاکنون با استفاده از دوربین های فوق‌العاده قوی و به کمك اشعه ماوراء بنفش چهار هزار عکس از کره خورشید گرفته است .

با استفاده‌ازاین عکسها دانشمندان امریکاتوانسته‌اند برای نخستین بار در باره قسمتی‌ازسطح این کره که«تاج خورشید» نامیده میشود مطالعات عمیقی بعمل آورند .

تاکنون مطالعه در باره «تاج خورشید» تنها هنگام کسوف امکان پذیر بود .

* تعلیمات عالیه

کنفرانس بین‌المللی «تعلیمات عالیه»باشرکت‌وزرای آموزش‌و پرورش ۳۱ کشور اروپائی در وین تشکیل شد.

این کنفرانس بهمت یونسکو برگزار گردید واز نظر همکاری بین‌المللی دانشگاهی اهمیت زیادی داشت وهدف‌ازآن بخصوص تلقین و تطبیق رشته های دانشگاهی با احتیاجات اجتماعی است . آمار نشان میدهد که در سراسر جهان مرتبا بر نسبت تعداد دانشجویان افزوده میشود و دراین میان شوروی مقام اول را دارد ، ۱۹۵٤ دانشجو در برابر صد هزار نفر کشور های دیگری دراروپا که تعداد دانشجویان زیادتری دارندبعداز شوروی‌عبارتند: بلغارستان ، هند ، فرانسه ، چکسلواکی و ... انگلستان دراین میان با ۵۴۷ دانشجو در برابر هر صد هزار نفر جمعیت مقام دهم را دارد .

مطبوعات جهان

یك ژاپنی بعلت کاهش نرخ لیره خودکشی کرد

درسراسر گیتی کسانیکه‌لیره استرلینك داشتند در اثر تنزل آن زیان مالی دیدند اما یك خانواده ژاپنی دراثر کاهش‌لیره رئیس وناناور خودرا از دست داد .

رئیس قسمت‌ارز بانك «میت‌سوئی» (ژاپن) که یکی‌از بزرك‌ترین بانکهای ژاپن است پس از کاهش نرخ لیره کاد خودرا در بانك از دست داد و چون احساس میکرد بیکاری برای یك مرد شصت‌و پنجساله بسیار سخت است، دست به‌خودکشی زدوی‌درنامه‌ایکه بعنوان‌همسرش نوشته گفته است چون تغییر نرخ‌لیره انگلیس زندگی مرا تهدید میکرد بهتر است زنده نباشم .

دیلی‌اکسپرس

بزرگترین آینه نجومی دنیا

بمنظور پژوهش در اعماق‌فضا اخیرا امریکا ساختمان‌بزرگترین آینه ستاره‌شناسی‌جهان‌راتکمیل کرد. قطر این آینه ۶٫۹ متر استو ۱۸۲٫۸ سانتیمتر بزرگتر از هرآینه نجومی دیگری‌است که تاکنون‌درجهان ساخته شده است تراش و صیقل دادن این آینه شش ماه طول کشیده است .

آینه‌مزبوراز آلومینیوم‌ساخته شده‌و روی آن را لعاب نیکل داده‌اند ـ این آینه را در آزمایشگاه سفائن فضائی جت‌در انستیتوی تکنولوژی کالیفرنیا نصب کرده‌اند .

بااستفاده ازاین آینه میتوان انوار بسیار نیرومند مصنوعی‌را منعکس ساخت و بدین ترتیب ظاهرا تقلیدتابش انرژی‌خورشید راکه مستقیما بسوی زمین و سایر سیارات تابیده میشود ، عملی ساخت .

این آینه‌در اطاقی بکارخواهد افتاد که شرائط فضائی خلاءو سرمای فوق‌العاده شدید در آن ایجاد شده است .

بدین ترتیب سفائن فضائی و لوازم و مصالحی را که درفضا مورد استفاده قرارخواهد گرفت ازلحاظ استقامت و مشخصات عمل‌دریك چنین‌شرائط مشابهی قبلاًمورد آزمایش قرار میدهند.

تیمچه حاجب‌الدوله پاساژ بلور ـ اخوان بلورچیان
تلفن ۲۴۰۷۰ آ ـ ۴۲۶۷۴

آگهی نمدید مدت دریافت پیشنهاد

اداره مهندسی نیروی زمینی شاهنشاهی تمدید های زیر را در آگهی مناقصه شماره۳درموردتهیه‌و نصب دستگاه های‌تصفیه ولوله‌کشی های مربوط باستخر های باشگاه نیروی زمینی شاهنشاهی واقع در شرق مهرآباد اعلام میدارد .

۱ـ موعد تسلیم پیشنهادات بدفتر دایره نوسازی حداکثر تا ساعت ۱۲ روز ۱۸ر۹ر۴۶ .

۲ـ موعد بازشدن و قرائت پیشنهادات ساعت ۹روز ۱۹ر۹ر۴۶ الف ۸۵۶۰

اداره مهندسی نیروی‌زمینی شاهنشاهی .
۱ـ۲ آ ـ ۴۲۴۶۶

آگهی مناقصه

اداره کل امورمالی وزارت بهداری سرویس و نگاهداری‌شش دستگاه آسانسور ساختمان های وزارت بهداری را از طریق مناقصه واگذار مینماید .

پیشنهاد دهندگان بایستی قبلا به دفتر اداره خدمات وزارت بهداری واقع در خیابان شمیران ساختمان شماره دو مراجعه وپس از دریافت برك شرایط و بازدید آسانسور ها مبلغ ۵در صد مجموع‌دستمزد پیشنهادی خودرا بعنوان سپرده به صندوق اداره کل‌امور مالی پرداخت و رسید آنرا بضمیمه پیشنهاد خودتا ساعت نه‌صبح‌روزچهارشنبه‌بیست‌ودوم آذرماه جاری‌به دفتر اداره کل امور مالی تسلیم و رسید دریافت دارند . پیشنهاد واصله در ساعت ده صبح همانروز در اداره مذکور با حضور اعضای کمیسیون بازو قرائت خواهدشد .به پیشنهاداتی که فاقد سپرده و یادیرتر از موعد مقرر و یا مشروط برسند ترتیب اثرداده نخواهد شد .

حضور پیشنهاد دهندگان در جلسات مناقصه آزاد و اداره کل‌امور مالی دررد و یا قبول کلیه پیشنهادات مختار و وصول پیشنهاد راموید اطلاع کامل پیشنهاد دهنده از شرایط مناقصه میداند پرداخت مالیات و هرگونه عوارضی بعهده برنده مناقصه خواهد بود . الف ۸۵۵۰

آ ـ ۴۲۳۵۳ اداره کل امور مالی

این تشکیلات مجهز سرویس ...

برای دستگاههای حرارت مرکزی و تهویه مطبوع
شرکت شعله خاور ـ خیابان تخت جمشید ـ چهارراه بهار ـ تلفن : ۳ ـ ۷۵۶۱۴۱

آسانسور اوتیس

اوتیس با تجربه‌ترین سازنده آسانسور در جهان

شرکت شعله خاور
خیابان تخت جمشید ـ چهارراه بهار
تلفن : ۵ ـ ۷۵۶۱۴۱

بروجرد شهری عقب مانده

باطلاعات

۴۰ سال قبل در همین روز

چهارمین مقاله مربوط به مسافرت مدیر اطلاعات بلرستان و خوزستان در اطراف بروجرد بدین شرح خلاصه میشود :

جنبه فلاحتی این شهر فوق‌العاده زیاد است . اراضی حاصلخیز ، هوای لطیفه آب فراوان در اطراف این شهر استعداد شایانی به بروجرد داده است لکن بواسطه محرومیت ازامنیت خیلی عقب‌افتاده‌است بروجرد در واقع در منتهاالیه ایران‌واقع شده بود چون ازاین شهر بالاتر کسی قدم نمیگذاشت اهالی بیشتر بیسواد وموهوم‌پرست و یکی‌از روز هائی که در شهرگردش میکردیم اتفاقا گذارمان به قبرستان شهر افتاد دیدیم قبرستان یك پارچه سیاه شده است کمی نزدیك شدیم این سیاهی از عمامه های آقایان‌سادات شهربودکه‌روی قبرستان نشسته بودند روزجمعه بوداهالی‌بگردشگاه عمومی آمده بودند ! رفیق ما نقل میکرد علت اینکه در این شهر عمامه سیاه وشال زیاد میباشد صرفنظر از طبقه سادات این شهرکه اجتماع بزرگی تشکیل میدهندجمعی هم‌از ترس‌هجوم لرهاکه هرچند یك‌بار شهر راغارت میکردندومال و جان‌مردم درمعرض خطر بود ، متوسل بعمامه‌سیاه و شال سبز میشدندچون‌لرهابسادات‌احترام میگذاشتند وازکشتن وغارت آنها خودداری داشتند باین ترتیب شهر تقریبا یك پارچه شده است .

مردم زراعت پیشه و گله‌دار هستند ولی هرچند یك بار سارقین لر هجوم آورده هستی مردم را غارت میکردند بداینجهت تا چندسال قبل‌کمتر مردم‌از فلاحت‌وگله‌داری استقبال میکردندواکنون که از نعمت‌امنیت برخوردارند دیده‌شده‌است‌ازچهار فرسخی بروجرد تمام اراضی را شخم زده بودند و زارعین مشغول کار بودند .

معبر مهمی که‌مردم خیال آنرا نمیکردند بدست آورده‌اند بروجرد به خرم‌آباد وصل شد و از آنجا بخوزستان اتصال یافت و باین ترتیب شهر معبر شمال و جنوب و قسمت مهم مملکت گردید وحالاموقع آنست که بمعارف وصحیه بروجرد که خیلی عقب افتاده است توجه‌بشودبانك فلاحتی تاسیس گردد و چند سال دیگر بروجردی که امروز فاقد همه چیز است از بهترین شهرهای ایران خواهد شد .

عزیمت موکب ملوکانه ازبوشهر به شیراز

اعلیحضرت همایونی و ملتزمین رکاب امروز صبح از بوشهر بطرف شیراز عزیمت فرمودند علاوه براجتماع بزرك مردم‌جلوی اداره حکومتی عده‌ای از اعاظم و تجار شهر تا چند فرسخی بوشهر موکب ملوکانه را مشایعت کردند . اعلیحضرت یکساعت و نیم بظهر وارد برازجان شدند و بلافاصله بسمت شیراز حرکت کردند .

طاق نصرت موقوف شد

از شیراز اطلاع میدهند که برحسب امر تلگرافی اعلیحضرت همایونی که از بوشهر واصل گردید از طرف ایالت بیانیه درشهر منتشر شد و بعموم اهالی گوشزد و اخطار گردیده است‌که اعلیحضرت اقدس مایل به تجلیلات و بستن طاق نصرت نیستند بلکه میل ملوکانه‌بسادگی‌است‌لذا طاق‌های‌نصرت وتزییناتی که‌ازطرف اصناف و تجار ومردم تهیه شده بود که کلیه را برچینند .

نمایندگان ایران درمجمع ملل

فروغی

علاء

آقای فروغی(ذکاءالملك)سفیر شاهنشاهی درآنقره بسمت نمایندگی دائمی دولت‌ایران در جامعه ملل ژنو و آقای علاء وزیر مختار شاهنشاهی‌درپاریس‌بسمت معاونت‌نمایندگی ایران در آن مجمع انتخاب و بزودی از محل‌های ماموریت خویش عازم سویس خواهند شد .

مدرسه متوسطه سنندج

مدرسه متوسطه سنندج تاکنون فقط یك کلاس متوسطه داشت اخیرا اداره تعلیمات عمومی یك‌کلاس متوسطه‌دیگردرآنجا تاسیس نموده است و برای سال ۱۳۰۸ در نظر گرفته شده که در مدرسه مذکور سه‌کلاس متوسطه‌دائرشود. (نقل‌ازاطلاعات۲۹آذرماه۱۳۰۷)

جدول کلمات متقاطع شماره ۳۶۰۱

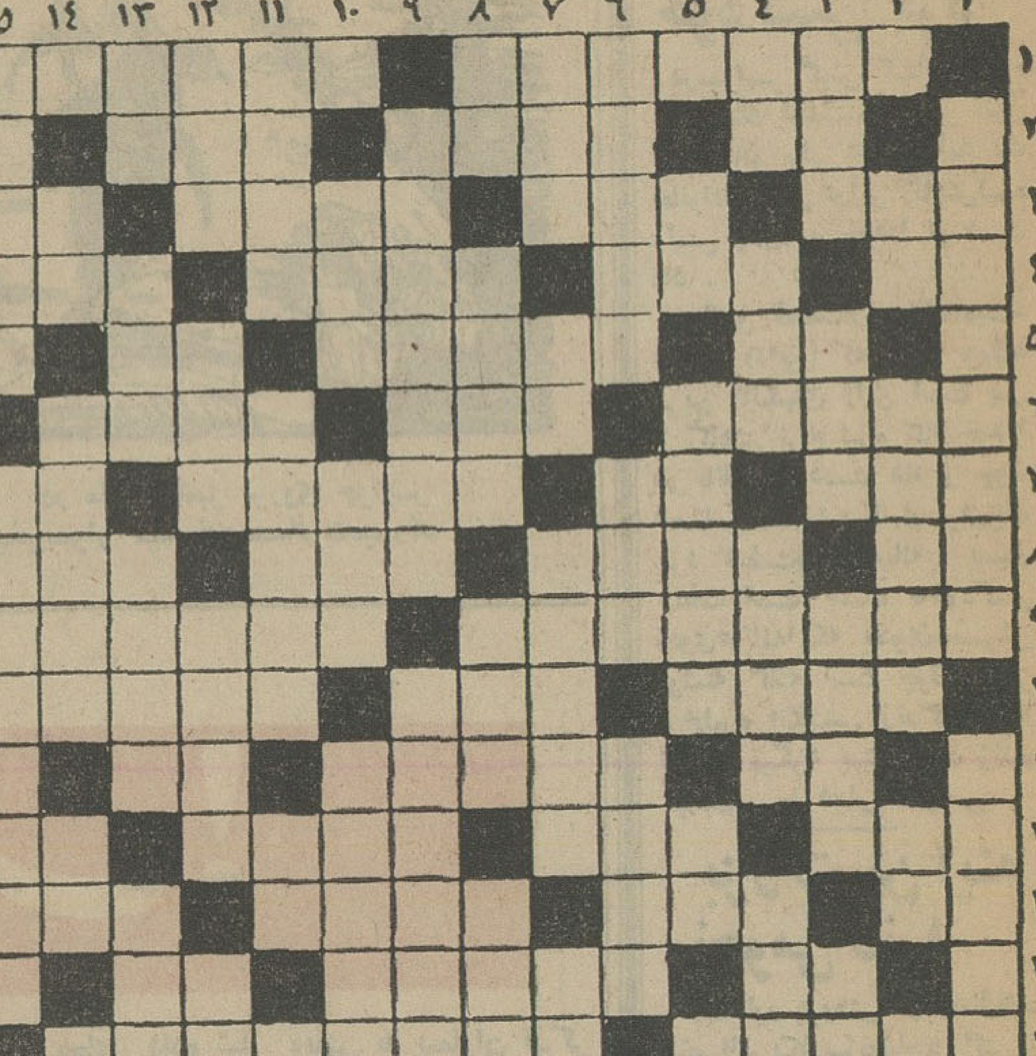

افقی : ۱ـ کتابی معروف از افلاطون ـ روزباران بتن میکنند ۲ـ ضمیر غایب‌مفرد ـ نابودکننده ـ مال ایوبش از همه معروفتر است ۳ـ از بخت بد از اجل‌هم باید کشید ـ آرام و با تانی ـ مال‌التجاره ـ کانون‌محبت ٤ـ چون دراول صفت بیاید آنرا ازموصوف فك میکند ـ گام ـ پیروز وگشاینده ـ جزیره‌ای درمدیترانه ۵ ـ اساس وپایه ـ شاید به‌آرزوها منسوب است ـ قاعدتابغربال است ٦ـ از عشاق معروف ـ باغ بهشت ـ روزش ۲۵ آذر است ۷ـ اگر خدا بخواهدسبب خیر میشود ـ از مابهتران ـ سابقا بجای سیمان درساختمان حوض وآب انبار بکار میرفت ـ فرمان صریح ۸ـ راز است وبکس نباید گفت ـ دیگران مشمول ویند ـ تند و بران ـ وقتی با اگر تزویج شودطفلی کاشکی‌نام بدنیاآورد ۹ـ شهری‌درانگلستان ـ از دشمنان سر سخت مشروطه خواهان ـ کارش درناو است ـ یك ششم ـ چون‌تیر بسنك بخورد اینطور میکند ۱۱ـ اگربسته بود باید آنراکوبید ـ خودرا نشان میدهد یا اهل جنك و جدل است ـ از آن‌سو نام قبیله‌حاتم‌است ۱۲ـ بستگان وخویشاوندان ـ علامت یك‌چهارم پرده درموسیقی ایرانی ـ چون درخون زیاد شود دست و صورت‌متورم میشود ـ زینت‌رو ۱۳ـ ماه آینده است یا روزگذشته ـ شکار ـ هدایت‌کننده ـ پاك وپاکیزه ۱٤ـ سنك‌ریزه ـ نام یك سری از اقمار مصنوعی ـ از غصه می‌آورند ۱۵ ـ همراه با ترسیمی درسی از شعبه ریاضی است ـ پوششی‌که در روز جنك زیر زین اسب میگذارند .

عمودی : ۱ـ موریس مترلینك در باره زندگی آن تحقیقات جالبی دارد ـ آنچه‌که به‌آن میتوان دست یافت ۲ـ حرف ندا ـ دهی درجنب سدکرج ـ گاهی بجای اوبکار میرود ۳ـ از میوه‌های مناطق گرمسیری ـ چون با دریا همراه شود نام رودخانه‌ایست ـ پشیمان و منفعل ـ یار زن ٤ـ بشتر میزنند تا برخیزد ـ سنگدل وبیرحم ـ شکرگزار ـ بت است و معشوق به‌آن تشبیه میشود ۵ـ رنج وسختی ـ لقبی برای پادشاهان حبشه ـ چه موقع یاچه کسی ٦ ـ در راه ناآشنا بوجودش احتیاج است ـ ظاهر ساختمان ـ خلق‌الله ۷ـ خاطر ـ بنده و جنابعالی ـ پایتخت یکی‌از کشورهای اروپائی ـ نامی برای خدای یگانه ۸ـ صیغه امر از مصدر وقد در زبان عربی ـ نوعی نمایشنامه‌مضحك وخنده‌دار ـ برروی لباس بدوش میاندازند ـ آقاست و لقبی برای سادات ۹ ـ مجموع گفتگوهای چندنفر بایکدیگر ـ درنمایشنامه های قدیم یونان نقشی اساسی بعهده اوبود ۱۰ـ آنچه مربوط به آینده است ـ راه ،راه‌آهن ـ زودتر از حد معمول بکمال رسیده است ۱۱ ـ صالح‌ترین ـ منظور همان موسیقی است ـ خرابه های آن نزدیك تهران است ۱۲ ـ خوردنش را شرع حرام کرده است ـ از درختان سرسبز بی خزان ـ سلسله‌ای از خلفا در ممالك اسلامی ـ اولین عدد زوج درسلسله اعداد ۱۳ـ واحدی برای اندازه‌گیری سطح ـ جای لباسی است و دراطاق خوابش میگذارند ـ عرب به‌آب بینی‌گوید ـ عرفا درفنا آنرا میجویند ۱٤ـ از علائم مفعول باواسطه ـ میخواست رنگین شود ولی حرف ماقبل آخرش یك دو درجه عقب‌نشینی کرد ـ تلخ است و حرف حق چنین است ۱۵ـ کنفرانسش درجنك دوم‌بین‌المللی مشهوراست ـ اساس اقتصاد در زندگی است .

حل‌جدول شماره ۳۶۰۰

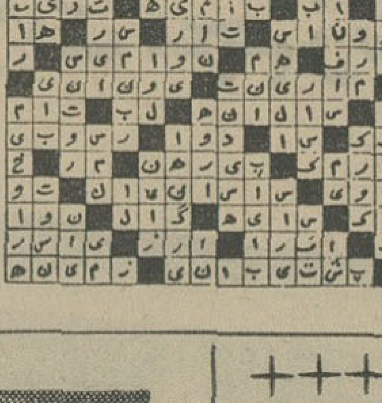

شاهین سفید

نوشته : احمد احرار

ـ۱۹۳ـ

بامرك برکیارق وبتخت نشستن «محمدطپر» تکلیف باطنیان روشن بود که سروکار آنها بادشمنی انعطاف ناپذیر افتاده استو محمد نیز بعدازمرك برکیارق ، رقیب‌ومدعی دیگری‌برای خودش‌نمیشناخت. محمد بیست‌وچهار ساله بودکه بجای برادر بیست‌وپنج‌ساله‌اش برکیارق، وارد اصفهان شد و میراث پدری را تصاحب کرد.

جدال سلطان محمد وباطنیان ، در واقع پیش از سلطنت‌او شروع شده بود. حتی در حیات برکیارق محمدیکی دوبار بطرف‌دژ کوه وقلعه شاه دژ حمله برد، اما چون برکیارق ترجیح‌میداد‌که شاه ، دژ در دست باطنیان باشد تا زیر پای محمد، با احمدعطاش ویاران وی در راندن برادرش از اطراف اصفهان همراهی میکردو محمد از حملات خود نتیجه نمیگرفت.

بدینسان نخستین هدف محمد ، در آغاز سلطنت سیزده‌ساله اوحمله بشاه دژو تصرف آن بود . کاری که هفت سال از دوران سلطنت وی به پیگیری آن گذشت.

حمله به‌دژ کوه و تصرف آن کار آسانی نبود. صرفنظراز موقعیت ممتاز دژکه آنرا تسخیر ناپذیر جلوه میداد، احمدعطاش درسایه کاردانی و تلاش نبوغ‌آمیز خود طی چندین سال تبلیغ‌و دعوت توانسته بود پایگاه محکمی در افکار عمومی مردم اصفهان برای خود تدارك کند بطوریکه علیرغم کشتارهای آخر عهدبرکیارق هنوز گروه زیادی که دعوت باطنی را قبول کرده‌بودند پنهانی درمیان مردم اصفهان میزیستند وبعلاوه ، چون تبلیغات احمد عطاش‌بیشتر صبغه ورنك ملی داشت و برپایه احساسات‌و طنی و مخالف‌باحکومت ترکان سلجوقی استوار بود، عده بیشماری از مردم اصفهان‌بدون در نظر گرفتن آئین و مذهب احمد، بشخص او اعتقاد داشتندواورا بصورت یك قائدو پیشوای ملی ستایش میکردند.

گرفتن شاه دژ، آنهم بادست خالی و یکنفره ،معجزه‌یی‌بود که از احمد عطاش بظهور رسیده وحتی در نظر متعصب‌ترین مردم اصفهان یك شخصیت افسانه‌ای از احمد ساخته بود.

احمد، درعین حال که‌باالموت مرتبط ونسبت به حسن‌وآرمانهای او سخت معتقد ووفادار بود، در مقام دعوت وتبلیغات روش‌های کاملا بکرو مجزا از روش‌های متداول باطنیان را بکار می‌بست‌و چنانکه گفتیم بجای تحریك تعصبات مذهبی مردم،بیشتر به تهییج احساسات وطنی و ملی آنها می‌پرداخت . احساساتی که بیش وکم درهمه‌مردم اصفهان وجود داشت وبی‌ترتیبی‌های چند ساله اخیر، سالهای‌بعداز مرك ملکشاه، آنرا تقویت کرده بود .

احمد باچهره‌ای چون یعقوب لیث و ابومسلم خراسانی وبابك خرم‌دین در میان مردم ظاهر میشد. بی‌پروا از مظالم حکومت‌هائی که بدست ترکان در ایران تاسیس شده بود سخن میگفت وبا شعارهای میهنی مردم را تکان داده‌به‌اتحاد برای‌رهائی از قیدحکومت بیگانه و ایجاد یك حکومت ایرانی بدست ایرانیان اصیل‌دعوت میکرد.

او برای جلب مردم ، حتی امتناع‌نداشت که تظاهر کندآئین باطنیان را از جهت مخالفت آنها با حکومت سلجوقی و جنبه‌های‌ملی قیام آنها پذیرفته است. بدینسان احمد در منطقه حساس اصفهان بطرز شگفتی در افکار مردم رسوخ‌کرده ودر کنار جبهه باطنیان، صفی از علاقمندان بشعائر ملی و مخالفان حکومت سلجوقی بوجود آورده و تحت نفوذ گرفته بود.

سلطان محمد که بمحض ورود بشهر و نشستن برتخت سلطنت، کلیه مخالفان‌ودشمنان شناخته شده باطنیان را برمناصب کشوری‌و لشگری گماشته بود ظرف مدتی کوتاه لشگری فراهم ساخت‌وبه محاصره دژکوه پرداخت .

این محاصره مدتی طول کشید بدون آنکه فایده‌ای‌ببخشد. درهمین حال بفرمان الموت برای آنکه قدرت سلجوقیان یکجا متوجه دژکوه نشود در هرکدام از پایگاههای باطنی اقداماتی‌برضد سلجوقیان و عوامل آنها شروع شد ، باطنیان تاآنجا که دستشان میرسید از بستن راهها و غارت کردن کاروانها و حمله بدهات‌و شهرهای کوچك کوتاهی نمیکردند و باین کیفیت علاوه برآنکه انتقام خودرا میستاندند، مانع آن میشدند که پادگانهای ولایات برای اصفهان نیرو بفرستند و کار مدافعان شاه دژسخت‌ترشود.

آگهی مناقصه

شهرداری کرج ساختمان یك دستگاه رختشویخانه و یك‌دستگاه آبریزگاه عمومی راباستنادموافقت نامه‌شماره ۱٦۱۱۳ـ۱۱ر٦ر٤٦ و ۲۲۳۹۵ـ۹ر۸ر٤٦ استانداری‌استان مرکزی طبق نقشه و مشخصات‌و واحد بها موجود در شهرداری از محل کمك های بلاعوض وزارت محترم کشور که هزینه آن در حدود یك میلیون ریال برآورد شده بمناقصه واگذار مینماید داوطبین شرکت درمناقصه‌میتوانند بامراجعه بشهرداری کرج‌باپرداخت مبلغ پانصد ریال اسناد مناقصه‌را دریافت و بااطلاع کامل اسناد مناقصه را امضاء و ضمیمه‌پیشنهاد خود نموده تاآخرین ساعت اداری روز شنبه ۱۸ر۹ر٤٦ بدفترشهرداری درپاکت لاك ومهرشده تسلیم و رسید دریافت دارند

پیشنهاددهنده بایست ۵درصد مبلغ پیشنهادی خودرا اسنادخزانه باضمانت‌نامه بانکی بعنوان سپرده ضمیمه پیشنهادخود نماید تادر صورتیکه از عقد قرارداد یاانجام کارخودداری نمود بنفع شهرداری ضبط گردد .

سپرده نفر ۲و ۳ نیز تاعقدقرارداد بانفر اول در صندوق شهرداری نگهداری خواهدشد

به‌پیشنهادات مبهم و بدون‌سپرده و مشروط ویا بعد از موعد مقرر برسد به‌هیچوجه ترتیب اثر داده نخواهد شد .

پیشنهادات بایست باتوجه‌بقانون منع مداخله کارمندان دولت‌در مناقصه ها تسلیم‌شود .

پیشنهادات رسیده درساعت ۱۰ صبح روز یك شنبه ۱۹ر۹ر٤٦ باحضور کمیسیون مناقصه باز و قرائت خواهد شد .

شهرداری دررد یاقبول یك یا کلیه پیشنهادات مختار و حضور پیشنهاددهنده در جلسه آزاداست.

کلیه هزینه ها ی‌مربوطه از قبیل عوارض .مالیات و غیره‌بعهده برنده مناقصه خواهد بود

سرپرست شهرداری ـ دکترهمایون

آ ـ ٤۲٦۲۲

اطلاعات کودکان
مجله دختران
و پسران
روز های سه شنبه
منتشر میشود

ساندرسُن
عالیترین کاغذ دیواری درجهان
بتصدیق مشتریانیکه تابامروز یکی ازکالاهای این شرکت راخریداری کرده‌اند این شرکت همیشه اجناس درجه اول دنیارا درانحصار داشته است. ولی این بار
شرکت سهامی پخش لینولئوم ایران
باین موفقیت خود افتخار میکند که توانسته است نمایندگی انحصاری کاغذ دیواری ساندرسُن محصول انگلستان، عالیترین کاغذ دیواری قابل شستشو درجهان رابدست آورده بهموطنان عزیز عرضه کند.
SANDERSON
آوازه

دراین موقع که‌عازم‌امریکا هستم وبعلت ضیق وقت نتوانستم ازدوستان‌وبستگان خدا حافظی کنم بدینوسیله باعرض پوزش همه دوستان و نزدیکان را به‌خدامیسپارم

امیرهوشنك عزیزی

برنامه افتتاحیه تالار ۲۵ شهریور
ضیافت‌ومیراث
اثر : بهرام بیضائی
توسط: گروه هنر ملی
با شرکت :
مشایخی
کسبیان
لایق
بخشی
دولت آبادی
مفید
مهرك
تالار ۲۵ شهریور ـ تلفن رزرو بلیط ۲۵٤٤٤

نام نویسی
کلاسهای سازمان مدیریت صنعتی
سازمان برای کلاسهای زیر که از نیمه دوم آذر ماه ٤٦ تشکیل میشود داوطلب میپذیرد .
۱ـ اصول علم اداره و بررسی روشها ۲ـ مدیریت صنعتی ۳ـ مدیریت و سرپرستی ٤ـ روانشناسی برای مدیران ۵ـ برنامه ریزی ٦ـ اصول حسابداری بازرگانی‌و صنعتی۷ـ حسابداری‌بازرگانی ـ دوره تکمیلی ۸ـ حسابداری صنعتی ۹ـ حسابداری‌صنعتی ـ دوره تکمیلی ۱۰ـ حسابرسی ۱۱ـ بودجه برنامه‌ای ۱۲ـ مهندسی صنایع ۱۳ـ ارزیابی کار ۱٤ـ نگهداری و مراقبت ماشین آلات ۱۵ـ امور کارگزینی ۱٦ـ طبقه بندی مشاغل ۱۷ـ بایگانی وامورد‌فتری ۱۸ـ اصول مدیریت‌اسناد ۱۹ـ فروشندگی ۲۰ـ مدیریت فروش ۲۱ـ توزیع و بازار ۲۲ ـ بازاریابی (بررسی بازار) ۲۳ـ تعلیمات سرپرستی ۲٤ـ انبارداری .
دوره کلاسها سه ماهه بوده و هفته‌ای‌دوبار تشکیل میشوند . ساعت تشکیل کلاسها از ۳ بعداز ظهر به‌بعد میباشد . برای کسب اطلاعات بیشتر بشماره تلفن یا آدرس زیر مراجعه فرمایند .
آدرس: خیابان تخت جمشیدشماره ٤۳۵ نبش خیابان ملك‌الشعرای بهار
تلفن : ۷٦٤٤۵۸

...جوانان یکی از دهات کرمان دوروز تمام موش میگرفتند...!؟

گلچینی از وقایع شیرین هفته در شهرستانها

گزارش از: خبرنگاران اطلاعات در کرمان ، مشهد ، سبزوار . تویه دروار. سیه چشمه. بندر پهلوی و شهسوار ....
تنظیم از: محمدرضا فیض‌آبادی

...آقا مدرك بدهید که بچه‌من صغیر نیست، کبیر شده‌است...!

...این پیرزن، بجای دخترش عروس شد...!؟

...مرده‌هایکی بعداز دیگری زنده میشوند...!؟

...درسبزوار از داخل کیسه «جن» در آمد...!

سبزوار

..داشت یك کیسه « کرك»را که تازه خریده بود خالی می کرد که ناگهان نعره‌ای کشید و کیسه را با کرکهایش انداخت و پا گذاشت بـه فرار... آنهائی که دور و نزدیك ،درحوالی محل کسب و کار تقی حمیدی بودند با عجله خودرا باو رسانیدند و پرسیدند :

-چی شده ؟ چه خبر شده؟ چرانعره میزنی ؟ گفت :

-آخر شما که نمیدانید .من ده پانزده کیلو کرك بـا کیسه‌اش‌ازحسین بیدی‌خریدم و حالا می بینم از داخل کرك ها «جن » در آمده‌است !

همسایگان و اطرافیان تقی حمیدی بهم نگاهی کردند و گفتند :

-چی میگوئی ؟ جن یعنی‌چه؟ کجا رفت ؟ چطور شد؟

تقی که از ترس جن جرات نمیکرد نزدیك کیسه محتوی کرك هابرود گفت :

-والله ، نمیدانم ، داشتم کرك ها رااز داخل کیسه بیرون میریختم که غفلتا موجود عجیبی مثل «جن» از داخل کیسه بیرون پرید و منهم از ترس در رفتم ...!

بالاخره همسایگان محل‌کسب تقی حمیدی بعداز مختصری جستجو«جن» را پیدا کردند . این جن خیالی چیزی نبودجز یك گربه‌ی بزرك و کرك آلود! که موقع خالی کردن کرك ها از داخل کیسه‌بیرون پریده و باعث ترس و وحشت تقی حمیدی شده بود .

تقی بعداز آنکه ترسش فرو ریخت تازه متوجه شد که «حسین بیدی» سرش کلاه گذاشته‌و گربه راداخل‌کیسه کرك انداخته است تا موقع فروش آن وزن کرکهابیشتر بحساب آید . از ترس و توهم نابجای خود و از «مردرندی» همکار و رفیقش حسین بیدی که گربه را نیز به قیمت‌کرك فروخته بود خنده‌اش گرفت.

حالاچند روز است تقی‌حمیدی مرتبابه حسین بیدی مراجعه میکند تا پولی راکه بابت‌وزن گربه پرداخته است ازمجموع قیمت کرکها کم کند و پس بگیرد

سیه‌چشمه

-والله بالله به حضرت‌عباس این بچه‌ی من حالا بزرك‌شده است . شمارا بخدا ،به‌پیغمبر کاری بکنید که‌همه اورا ۱۸ ساله بشناسند ! بچه‌ی من خیلی بزرك شده و حالا وقت زن گرفتنش شده است ..

محمد علی ، روستائی کهنسال و زنده دل قریه «اواجیق»از توابع سیه چشمه آذربایجان کلمات بالارامرتب تکرارمیکرد و پرسان پرسان سراغ محضردارسیه چشمه‌را میگرفت ...

وقتی وارد اتاق محضردار‌شد بی مقدمه درباره‌بزرك شدن پسرش شروع به صحبت کرد وبالاخره از محضردار تقاضای «نوشته » یامدرکی کرد که بتواند بوسیله آن ثابت کند پسرش ۱۸ ساله شده است!

محضردار وهمه کسانی که در آنجابودند از سخنان پیر مرد به حیرت‌افتادند و هرکدام منتظربودند که باصل ماجـرا پی ببرند .

پیرمرد بالاخره پس از مدتی آرام گرفت و حاضر شد به سئوالات محضردار پاسخ‌دهد و جریان واقعه راتعریف کند.

او آنگاه روی یك صندلی رنك و رو رفته چوبی‌نشست‌و پس‌ازاینکه چپقش را روشن کردو چند «پك» محکم به‌آن زد ،در باره پسرش به سخن پرداخت ...

-بخدا پسر من ۱۸ ساله است . یکی دو ماه هم از ۱۸ سال بیشتر دارد و من‌بایدبرای اهالی‌قریه‌ثابت کنم که‌حالاپسر من «کبیر» شده و می تواند زن بگیرد . شش فرسنك راه بین«اواجیق» و سیه چشمه را پیاده طی کرده‌ام تا پیش شما بیایم و مدرکی بگیرم که‌نشان بدهد پسر من کبیر شده...

وقتی بتوانم حرف خودم را ثابت کنم پسرم را زن میدهم اما حالا که مدرکی ندارم اهالی حرفهایم را باور نمی کنند و معتقدند که این تنها پسر من شانزده سال بیشتر ندارد و یك پسر ۱۶ ساله زود است از حالا زن بگیرد!! اما من باید پسرم را زن بدهم و بااهالی قریه هم قول داده‌ام که«کبیر» شدن‌پسرم را ثابت کنم ...

کرمان

در این هفته جوانان دهکـده علی آباد کرمان در بدربدنبال تعدادی موش میگشتند وبرای اولین بار خریدو فروش موش در نقطه‌ای از مملکت رایج شد و حتی‌بازار سیاه هم پیدا کرد!!

اهالی ده از این جستجـوی بیسابقه جوانان ، برای‌بدست آوردن و «جمع آوری!» موش ها در شگفت مانده بودند و حیرت آنان موقعی بیشترشد که دیدند جوانان با استفاده از دهها دستگاه «تله»‌ووسایل مختلف برای«موش گیری » اغلب اوقات‌خودراصرف گرفتن موشها میکنند و آنان را در اطاقك در بسته‌ای رهـا می سازند !

رقابت برسر تهیه تعـداد بیشتری موش بین جوانـان علی آباد تا ۴۸ ساعت باشدت هرچه تمامتر ادامه داشت و یکی از آنان بنام محرمعلی سرانجام حاضر شد درایـن باره توضیح مختصری باهالی قریه بدهد :

-نقال ده در یکی از داستان هایش گفته‌است که «پشه‌چو پرشد بزند پیل را» ولی مـا جوانان این حرف را قبول نداریم و میگوئیم پشه‌هرقدر هم تعدادش زیاد باشد نمی‌تواند پیلی را از پای در آورد وداستان نقال واقعیت ندارد !

حالا چون به پیل و پشه دسترسی نداریم می‌خواهیم این موضوع را درباره تعدادی موش و یك گربه امتحان کنیم و خلاف گفته‌نقال را ثابت نمائیم !

سرانجام ساعت «آزمایش» نقال و عده‌ای از ریش‌سفیدان فرارسید و جوانان ده‌درحضور مردم گربه‌ای‌را دراطاقی که‌بیش از سی موش درون آن بودرها ساختند اما گربه در همـان لحظات اول تعدادی از موش هارا خورد و بقیه را تارومار کرد ! پس از « پیروزی»گربه جوانان ده جمله نقال راکه گفته بود پشه چو پر شد بزند پیل را تغییر دادند و ضمـن اینکه سر بسر نقال‌میگذاردند یکصدافریاد میزدند پشه هر چند پر باشد زورش به فیل نمیرسد!

مشهد

... شاطر آقا ، از شدت ناراحتی و« فشار؟!» با عجله‌در خیابان باینسو و آنسو میرفت وباینطرف و آنطرف سرك می کشید . وقتی از دور ساختمان مسجدی را دید خوشحال شد و به ان سمت دوید و درهمان حال دویدن ، آستین‌پیراهنش را هم تا آرنج بالازد که بعد از قضای حاجت وضوبسازد و نماز ظهرو عصرش را بکجا بخواند !

همینکه بمسجد رسید و دید «در» بسته است مدتی این پا وآن پاکرد و بخودش فشار آورد که : چه کند و کجا برود ؟ بالاخره از شدت ناراحتی و فشار؟!زنك‌درمسجد را فشرد و منتظر ماند . اما خبری نشد . باز هم زنك زد ووقتی دید کسی در مسجدرا بازنمی‌کند دستش را روی شاسی زنك گذاشت و دیگر برنداشت !

متولی مسجد که‌خواب بود بیدار شد و ناراحت و قرقر کنان آمد و در حالیکه می گفت :

-چه خبراست ، مگر سر هدهد آورده‌ای ؟ در رانیمه‌باز کرد ووقتی دید مردی غریبه است گفت : مسجد تعطیل شده !!

شاطر آقا که دیگرنمیتوانست خود داري کند باتنه‌اش محکم به متولی زد و در رازباز کرد ودر حالیکه میگفت :خانه‌خدا تعطیل بردار نیست ، متولی را بیکطرف انداخت و داخل مسجد شد .

متولی به خیال اینکه مرد غریبه دزد است که بایـن کیفیت وارد مسجد شده ازجا جنبید و بدنبال شاطر آقا دوید وبایك حمله یقه اورا که در-بدر بدنبال آبریزگاه‌میگشت گرفت ، همینکه رنك پریده و حالت اضطراب مرد غریبه رادید یقین کرد که حدسش صائب است .

باین جهت فریاد کنان مردم را بکمك‌خواست‌وعده‌ای از مردم بکمك متولی مسجد آمدند و بر سر شاطر آقای بیچاره ریختند که :

- فلان فلان شده ،آمده‌ای از خانه خدا دزدی کنی ؟

بیچاره شاطر آقا در زیر‌مشت و لگد مومنین هرچه داد میزد :

- والله ، بالله منظورم دزدی نیست ، منظورم ... منظورم ... و بالاخره‌درمحوطه مسجد نزدیك « در»آبریزگاه زیر مشت و لگد مومنین از شدت‌فشار !؟خواهی نخواهی منظورش عملی شد !

حالا بین متولی مسجد بنام حسن رضائی و شاطر آقای کتك خورده کشمکش جریان دارد .متولی ، شاطر آقا را متهم کرده که قصد سرقت از خانه خدا را داشته‌ای و شاطر آقا هم‌ضمن دفاع‌ازخود مدعی است که :

خانه خدا تعطیل بردار نیست . چرا تعطیلش کرده بودی ... این واقعه این هفته در خیابان « ضد » شهرستان مشهد رخ داده است ...

✿*✿

خطبه عقد برای بار سوم خوانده شد و سر انجام‌صدائی ضعیف و لرزان از پشت‌پرده نازکی که بین‌دواطاق کشیده بودند بگوش رسید :

- بله !

باشنیدن این صدا ، آنان که در مجلس عقد حضور داشتند بشدت کف زدند و بعروس‌وداماد تبریك گفتند...

قلب جواد ، این پیشه‌ور جوان و پاکـدل مشهدی در آرزوی دیدار «سارا »عروس ۱۷ساله و زیبا بتندی می - طپید . حالا مدعوین یکی یکی مجلس عقد راترك میگفتند و کم‌کم عروس و داماد راتنها میگذاشتند .

داماد ، تا آن لحظه‌صورت عروس را که برایش عقد کرده بودند ندیده بود ودر آن هنگام که « مهین » مادر «سارا » بالباس سپیدعروسان و آرایش غلیظ ازاطاق‌عروس خارج شد ، جواد ضمن اینکه دچار حیرت گردیده بود از مهین سراغ عروس را گرفت . مادر ساراکه‌بعنوان اینکه نام اصلی سارا «مهین» است و با این حقه بجای دخترش خودرا بعقد جواد درآورده است عشوه کنان خودرا بکنار جواد رسانید و در حالیکه بازوی ویرا می‌گرفت در میان وحشت و اضطراب بیش از حداوگفت:

- عزیزم ... «سارا »هفته پیش بعقد پسر عمویش‌درآمده و بجای او ...

هنوز جمله مهین تمام نشده بود که جواد چرخی خورد و نقش بر زمین گردید . چند لحظه بعد که حالش بهتر شد دوان دوان از خانه پیر زن فرار کرد ودر اطاق مسافرخانه‌ای بقصدخود‌کشی تعدادی قرص سمی خورد اما صاحب مسافر خانه متوجه واقعه شد و او را به بیمارستان سوانح مشهد رسانید و جواد با تلاش پزشکان از مرك‌نجات‌یافت..

جواد ، حالا بهیچوجه‌حاضر نیست از بیمارستان خارج شود میترسد پیر زن باردیگر بسراغش بیاید وحوادث‌ناگوار دیگری بوقوع پیوندد ...

**

هرگاه و بیگاه می‌شنویم که یکنفر « آدم زنده » به مناسبتی سرو کارش باداره ثبت احوال میافتد و میفهمد که طبق مدارك‌واسناد موجود، نامش از ردیف زنده هاخارج گشته و در ردیف اموات ثبت شده است .

براین اساس ، در هفته‌ای که گذشت دو واقعه جالب در دو شهرستان رخ داد و دو نفر که باستناد مندرجات دفاتر ثبت احوال مرده بودند. زنده شدند که جریان آن ذیلا از نظر خوانندگان عزیز میگذرد ...

بندر پهلوی

پیر مرد قهوه‌چی نفس‌زنان از پله های اداره ثبت احوال شهرستان بندر پهلوی بالا رفت ،دستش را در جیب‌کرد و برای گرفتن چند برك رونوشت ، شناسنامه‌اش را بمسئول مربوطه تسلیم نمود.

پس از بررسی شناسنامه اینمرد که «نعمت الله‌سلیمی طوفان» نام دارد معلوم گردید که شناسنامه‌اش ناقص می - باشد .

برای برطرف ساختن این نقص به اسناد و دفاتر ثبت سجل مراجعه شد ، ولی‌اوراق مذکور نشان داد که«نعمت‌الله سلیمی طوفان» در سال ۱۳۳۰ برحمت ایزدی پیوسته و شناسنامه‌اش نیز باطل شده است .

جریان با آقای اسکندری رئیس ثبت احوال در میان گذاشته شدو ایشان موضوع را باپیر مرد قهوه‌چی درمیان نهاد .

پیر مرد با شنیدن این جریان بشدت ناراحت شد و گفت :

- شاید خواب دیده‌اید یا شوخی میکنید ... نعمت‌الله سلیمی طوفان ، کسی است که پهلوی شما ، سالم و تندرست ایستاده و اصلاخیال مردن ندارد . عجب دوره و زمانه‌ای شده یعنی میگوئید من در سال ۱۳۳۰ مرده‌ام و اینکه سرو مرو گنده‌جلوی شما ایستاده آدم تقلبی است !؟ والله بحضرت عباس همه چیز تقلبی دیده‌و شنیده بودم غیر از آدم تقلبی !!پیر مرد وقتی فهمید ، که‌موضوع جنبه شوخی ندارد وبراساس دفاترو اسناد اظهار میگردد ، ،کمی بفکر فرو رفت و‌گفت :

چندسال پیش شناسنامه‌ام در تهران گم شدو من برای اخذ المثنای شناسنامه ، استشهاد محلی تهیه کردم و این شناسنامه را گرفتم ، امکان‌میرود کسی که‌شناسنامه اولی مراپیدا کرده و از من اثری نیافته است گمان برده که من مرده‌ام و شناسنامه‌ام را باطل کرده‌است .

پیر مرد در حالیکه بهتش زده بود با راهنمائی‌رئیس‌اداره ثبت احوال بندر پهلوی به دادگاه هدایت شد تا درآنجا ثابت کند که زنده است و نمرده ...

راستی چه گرفتاریهائی که گریبانگیر ما نمیشود...

شهسوار

عباس صادقی مرد ۳۱ ساله‌ای‌ازاهالی ماکو که‌اکنون در شهسوار بنائی میکند نیز از جمله مرده هائی است که بتازگی زنده شده است !

او که برای دیدن‌خانواده‌اش اخیرا بماکو رفته و دوباره به شهسوار برگشته استدر ماکو برای دریافت رونوشت شناسنامه باداره ثبت احوال مراجعه کرده و آنجا فهمیده است که از زمره زنده ها خارج شده و نامش‌درردیف مرده ها ثبت شده‌است ...

اجازه بفرمائید از قول خودش آنچه را بخبرنگار ما در شهسوار گفته است‌بازگو کنم .

عباس صادقی

« چندی پیش برای‌دریافت دو برك رونوشت شناسنامه به اداره آمار و ثبت احوال‌ماکو رفتم .ولی مامور مربوطه بعد از آنکه مدتی شناسنامه‌ام را ورق زد و به چند دفتر کهنه و نو مراجعه نمود ، سر - برداشت و گفت :

- آقاجان ، سرکار مرده‌اید !! گفتم : یعنی چه ؟ گفت:

یعنی اینکه پنج سال قبل نام شما در ردیف مرده ها ثبت شده است .

گفتم : می‌بینید که زنده هستم و صحیح‌و سالم جلوی شما ایستاده‌ام و دو برك رونوشت شناسنامه میخواهم .

اما متصدی مربوطه یك برك گواهی فوتم را بدستم داد و گفت :

- آقاجان ، اول برادریت را ثابت کن . بعد ادعای‌ارث پدر کن ! اول ثابت کن که زنده هستی . آنوقت تقاضای رونوشت شناسنامه کن ... و من‌حالا مدتی است که این درو آن در میزنم که ثابت کنم زنده هستم ...

تویه‌دروار

اهالی تویه دروار دامغان نیز هفته گذشته شاهد واقعه عجیبی بودند و آن زائیدن یك قاطر در خانه شخصی بنا م‌محمد علی فرزند محمود یکی از ساکنین این محل بود .

اهالی با اطلاع از این‌واقعه که تاکنون برایشان بیسابقه بود ، دسته دسته بمنزل‌محمد علی رفتند و قاطر را ازنزدیك تماشا کردند ! « کره » این قاطر از یك بزغاله بزرگتر بوده و ساعتی پس از بدنیا آمدن تلف گردیده است .

رندی که از نزدیك این قاطر و کره‌اش را دیده‌بود و از خانه محمد علی بازمی - گشت ، میگفت :

دراین دوره و زمانه‌زائیدن قاطر عجیب نیست باید منتظر بود تا دفعات دیگر این قاطر دوقلو و سه قلو بزاید !

...شاطر آقا در زیر مشت و لگد فریاد میزد: خانه خدا تعطیل بر دار نیست!...

محافل و مجامع

از: آرت بوخوالد

حراج بنفع بنگاههای خیریه

در این ایام رسم شده‌است که گروهی پولساز، بنام امور خیریه جشن‌های‌حراج درامریکا ترتیب میدهند. و این کاررا بطو منظم انجام میدهند.

روش آنها بدین ترتیب‌است که ضمن نامه‌ای -تقریبا بشکل بخشنامه عمومی‌بشما مینویسند: «چون در نظر است جشنی‌برای حراج اشیاءترتیب یابد، تقاضا میشود ،هر چیزیکه میتوانید، برای ما بفرستید، مطمئن‌باشید هدیه شما راپاس رفاقت و شخصیت خودتان حتما خواهیم فروخت.

اگر بتوانید شیئی موردنظر رابرای روزدوشنبه بمابرسانید، بازهم بخاطر شخص شما،آنرا در حراجیکه‌قراراست برای کمک به خواهر «فرئیر» ترتیب‌یابد خواهیم فروخت و پولیکه از فروش آن بدست بیاید در امور خیریه مصرف‌خواهد شد. یکبار دیگر متذکر میشود که هر هدیه‌ای از جانب شما بمابرسد آنرا خواهیم پذیرفت».

این روش استادانه جمع‌آوری اعانه مانند سیلاب تمام‌آمریکا رافرا گرفته است و این جانب (آرت بوخوالد)در دوسال گذشته هر هفته اقلا پنج‌نامه سفارشی دریافت میکنم‌که از سازمانهائی مانند «دوستدادان بیمارستان‌پا شکستگان فوتبال و یا«انجمن انهدام بیماری‌درختان» بنام بنده فرستاده میشودواز من‌میخواهند تاهر چیزیکه قابل فروش‌باشد برای‌آنها بفرستم‌وچون‌مینویسند شیئی ارسالی اینجانب هرچه باشد قبول میکنند، مجبورم‌بهر حال چیزی ارسال دارم.

در آغازکار دسته چک‌هائیکه حسابش مسدود شده بودفرستادم بعد نوبت به دفترهای تلفن‌که چندین سال رویهم انباشته‌شده بود رسیدسپس فندکهای کهنه‌ام راروانه کردم و حتی کتابهائیکه دوستان بمن هدیه کرده بودندبو ابدا یك سطر آنرا نمیخواندم بسازمانهای پولسازی خیریه فرستادم تاحراج‌گردد.

چون تقاضاها در نظافت اداره‌ام بمن کمك میکرد بتدریج‌هرچه رابی‌ارزش بود برایشان‌فرستادم وبالاخره روزی‌رسید که درد‌فتر کارم اشیاء بی‌مصرف باقی‌نماند ولی در مقابل‌چون سخاوتم‌زبانزد پولسازان شده بود درخواست ارسال جنس فزونی میبافت.

چندی قبل آخرین دفتراهنمای تلفن را دادم ولی بازهم چهارده عدد درخواست انجمن‌های‌مختلف خیریه روی میزم مانده بود. میبایست خودراازشر آن‌چهارده تقاضا نجات میدادم ،اما منشی مهربان من که در این ماجرا نقش مشاور را ادا میکند باپا فشاری گفت:«برای شما خوب نیست که این‌بیچاره‌ها راناامید کنید.»

بدین جهت اشیاء با ارزش مانند پرونده‌های‌بایگانی دابرای جشن‌حراج«عالیجنابان‌تاجربیشه» وماشین تحریرم رابرای «انجمن خواهربرادری‌دلالان وال‌استریت» فرستادم سپس نوبت به میز تحریر وصندلی حقیر رسیدکه تحویل حراج باشی داده شد. دیگر در اداره‌ام چیزی جز تقاضای ارسال شیئی باقی‌نمانده که پشت‌سر هم میرسید.

یك روز که روی زمین‌نشسته، نامه‌های رسیده‌را مطالعه‌میکردم به‌منشی خویم گفتم :«خانم‌بهتر است از این پس به‌ارسال‌اشیاء خاتمه بدهیم».

گفت:«به‌بینم ، تو مگرقلب نداری؟ آخر چطور باین همه کارهای مهم و باارزش جواب منفی میدهی ؟!- شمانمیتونین اونهادومایوس کنین.»بامشورت منشی مهربانم از آن پس از خانه‌ام اشیاء رامیربودم .وپنهان از همسرم هرچه میسربودبلند میکردم و بسازمانهای خیریه میفرستادم یك روز چراغ،روز دیگر پتو ، بعد قالیچه ...

ومنشی‌ام باوظیفه شناسی‌آنها رابسته‌بندی میکرد و برای«بنیاد پسران ژنرال‌گوستر» ،و«انجمن ضدکری ارنولد»و امثال آن میفرستاد سرقت از لوازم‌خانه کم‌کم به ظروف نقره و چینی رسید و بعد متکا ،دختخواب بچه‌ها... دیگر همسرم مظنون شده بود و یکروز که سعی میکردم بی‌سرو صدا میز توالت اورا ببرم‌مچم‌راگرفت وبابازپرسی پرداخت چاره‌ای‌جز اقرارنداشتم. توضیح دادم که میخواستم‌میز توالت اورابرای « خانه‌سالمندان نابیناشده از تلویزیون» بفرستم اما خانم مانع ادامه روش‌خیر‌خواهانه گذشته شد و اجازه نداد دیگر چیزی از خانه‌ببرم. البته منشی من باشنیدن این خبر بسیار متاسف شد و حتما طفلکی‌دلش شکست و باحالتی مغموم گفت:«جواب انجمن‌سقط جنین واکوتیگراس» را چه‌باید گفت؟!

چون قادر به دیدن قیافه اندوهبار و غمزده او نبودم،فوری پیراهنم را بیرون آوردم‌وباو دادم و گفتم :«بیا عزیزجون، اینو فوری‌بفرست ولی آیاممکنه دیگه اینکارو تعطیلش کنیم؟!»

منشی مهربان در حالیکه چشمانش را بگشیم دوخته‌بود گفت: «ارباب شمائید قربان ، اختیار باخودتونه.»

شاهنشاه فروشگاه بزرگ ایران را افتتاح فرمودند

شهری درفروشگاه بزرگ ایران خلاصه شده است

ساعت هفت بعداز ظهر دیروز شاهنشاه آریامهر بزرگترین فروشگاه ایران را باتشریف‌فرمائی خودو شهبانو افتتاح فرمودند.

قبل از ساعت هفت آقای‌نخست وزیرو وزرای محصولات کشاورزی‌و مواد مصرفی اقتصاد وبازرگانی وعده‌ای از مقامات عالی رتبه اقتصادی و رئیس اطاق بازرگانی تهران و جمعی از سناتور ها ، وکلای مجلس و مدیران جراید و شخصیت های بازرگانی و صنعتی در محل فروشگاه حضور بهم رسانیدند.

ساعت هفت شاهنشاه و شهبانو تشریف فرما شدند و از طرف‌آقای نخست وزیر و وزرا وآقای حمید کاشانی مدیر عامل فروشگاه بزرگ ایران مورد استقبال قرار گرفتند.

در مقابل در ورودی خانم فریده کاشانی دسته گلی تقدیم شهبانو کرد اعلیحضرتین پس از ابرازتفقد بمدعوین در هال طبقه اول جلوس فرمودند. آقای حمید کاشانی گزارش بعرض رسانید :

* اعلیحضرتا علیاحضرتا

دراین عصر درخشان که در پرتو افکار مدبرانه و ارشادحکیمانه شاهنشاه آریامهر تحول عظیمی در تمام شئون مملکت رخ داده و از برکات ثبات سیاسی و رونق اقتصادی کشور بخش خصوصی با اعتماد و اشتیاق کامل وظیفه ملی خودرا با سرمایه گذاری در جمیع رشته های صنایع ایفا مینماید.

جان‌نثار نیز به سهم خود این

بقیه در صفحه۱۲

شاهنشاه آریامهر و علیاحضرت شهبانو هنگام بازدید از قسمت فروشگاه اسباب‌بازی برای کودکان آقای حمید کاشانی مدیرعامل فروشگاه توضیحات‌لازم بعرض میرساند.

قهرمان دریاها

۲۶

-خلاصه : «پیرکوئدك» (مدیر یکی از شرکت های بزرك کشتیرانی فرانسه) و پسرش «ایوکوئدك» با «بروس اندرسن» ملقب به قهرمان دریاها تماس گرفته‌اند . «بروس‌اندرسن» جوانی‌است که‌برای استقلال امریکا نبرد میکند .

کاترین در پیراهن زیبائی که «لوئیز-کوئدك» همسر «پیرکوئدك» باو داده بودفتان ودلربا شده بود . کاترین «ایوکوئدك» رادر باغ قصر دید وسپس بخود گفت :«حضور من‌دراین خانه معجزه است ! دوروز است‌که در رویای ایوبسر میبرم . چقدر صومعه سنت‌ژنویو (فرانسه)که من از آنجا فرار کردم بنظرم دور می‌آید.»

کاترین سپس به‌پیانو نزدیك شده و پشت آن نشست .

ناگهان «ایوکوئدك» وارد اطاق شده و گفت :

-دختر خانم قطعه‌ای که مینوازید بسیار زیبا است ظاهرا شما برای کمك به مادرم به این قصر آمده‌اید ؟

کاترین با شگفتی و شعف خاصی نگاهی به«ایوکوئدك» انداخت .

ایودد حالیکه چشم به‌کاترین دوخته‌بود گفت .

-آیا من شما را یکبار دیگر دیده‌ام ؟

بنظرم در خانه دوستم «موراتز» شمارادیده باشم !

کاترین خنده‌ای کرده و گفت :

-تلاش نکنید !آیا خاطرتان نمی‌آید که بادختری روی اسکله بندر «برست» ملاقات کرده باشید . ؟دختری که یك شاهی پول همراه نداشت ..

-آه !معذرت میخواهم حالا یادم آمد شما را کجا دیدم ...

دنباله دارد

آگهی مزایده شماره ۳۶

شرکت سهامی اکتشاف وتولید نفت‌ایران اجناس مازاد براحتیاج مشروحه زیررا که در۲۶ گروه‌متمایز طبقه‌بندی شده وهرگروه بطورتفکیك بمعرض فروش گذارده شده ازطریق مزایده‌کتبی بفروش میرساند .

گروه ۱ - ماشین‌های سواری، واکسهال، بدفورد پیکاپ ، لندرور ، استیشن واگون وغیره .

گروه ۲ - ماشین‌های باری ، بدفورد، لاری، پیکاپ وغیره . گروه ۳- انواع مختلف تریلر، لیلاند جاده صاف‌کن و غیره گروه ٤- خانه‌های متحرك (کاروان) گروه ٥- موتورسیکلت ودوچرخه گروه٦- کولر و یخچال گروه ۷- کولر ویخچال گروه ۸ - کولر و یخچال گروه ۹- ادوات ولوازم‌حفاری‌گروه ۱۰-انواع مختلف سنگهای آسیاب ولوازم یدکی مربوطه گروه ۱۱- اسباب و لوازم انواع مختلف پمپ گروه ۱۲- انواع مختلف پیچ ومهره گروه۱۳- انواع‌مختلف‌رنك روغن، خمیر وغیره گروه ۱٤ - انواع مختلف لوازم الکتریکی ومخابراتی گروه ۱٥- انواع مختلف لوازم ساختمانی گروه ۱٦ - اسباب و لوازم یدکی‌ماشینهای سواری و باری وغیره گروه ۱۷- لوازم یدکی‌ماشین های متحرك گروه ۱۸- لوازم مختلف برای دستگاه تهویه ویخچال وسینما گروه ۱۹- لوله ولوازم لوله پیچی گروه ۲۰- اسباب ولوازم یدکی دیزل‌وتوربین گروه ۲۱- اسباب ولوازم مختلف‌حفاری‌وبهره‌برداری گروه ۲۲- بشکه‌های خالی روغنی وقیری گروه ۲۳- اسباب واتائیه چوبی وفلزی فرسوده گروه۲٤- سیم های مسی گروه ۲٥- اجناس وادوات مختلف گروه ۲٦- اجناس وادوات مختلف فرسوده شرکت فرانکو.

علاقمندان میتوانند برای‌کسب اطلاعات بیشتر و دریافت دفترچه شرایط شرکت در مزایده در مقابل پرداخت یکهزار ریال پول‌نقد بحسابداری مربوط به اداره سرویسهای پیمانکاری این شرکت در مسجد- سلیمان ویا باداره سرویسهای پیمانکاری‌شرکت‌های عامل‌نفت درتهران مراجعه نمایند .

پیشنهادات باید منتهی تاساعت ٤ بعداز ظهر روز دوشنبه ۲۰ آذرماه ٤٦ بدفتر رئیس‌کل شرکت سهامی اکتشاف وتولید نفت ایران - مسجدسلیمان ویا باداره سرویسهای پیمانکاری شرکت‌های عامل نفت در تهران واصل گردد .

۱-۲ آ- ٤۰۱٤٤

اعضاء انجمن همکاری خانه ومدرسه دبستان ملی دخترانه ایمن

روز ٥ر۹ر٤٦ بشرح ذیل برای مدت یکسال انتخاب گردید .

جناب سرهنك احمد شکیبا رئیس
آقای روح‌الله عظیم رعیت نایب رئیس
آقای تقی شریف‌پوران خزانه‌دار
آقای ناصر شمیرانی حسابدار
آقای ابوالحسن مولا منشی
آقای دکتر فرهمندپور پزشك انجمن
وبانوان مصباح و بهاری‌نژاد اعضاء انجمن تعیین گردیدند .
صاحب امتیاز دبیرستان و دبستان آذرمیدخت ساتراپ
مدیر مسئول ایران زندپور .

تقویم اطلاعات

پنجشنبه - نهم آذرماه ۱۳٤٦-
بیست‌و هفتم شعبان ۱۳۸۷-
سی‌ام نوامبر ۱۹٦۷
اذان صبح ساعت ٥و۱٦ دقیقه
طلوع آفتاب ساعت ٦و٥۱ دقیقه
غروب آفتاب ساعت ٤و٤٦دقیقه

تلویزیون ملی ایران

برنامه امشب

۵ر۳٦ سلام شاهنشاهی -اعلام برنامه
۳۰ر٥ ربرتاژ هنر برای مردم‌از باشگاه درجه‌داران نیروی‌هوائی باشرکت گوگوش ، بهشته، ویگن ، پیوند و فریده
۷ر۳۰ فیلم کبکشان
۸ر۳۰ مضحك قلمی
۸ر۳۰ اخبار
۹ر۰۰ دکتر بن‌کی سی. (یك خاطره)
۱۰ر۰۰ نمایش سرکار استوار (معما)
۱۰ر۳۰ فیلم داستانی یکروزدر محکمه با شرکت سوفیالورن والترکیاری ، آلبرتو سوردی، سوزانا‌پامپانینی
۱۳ر۱۰ آخرین اخبار
۱۳ر۳۰ پایان برنامه

برنامه جمعه

۵ر۳۰ سلام شاهنشاهی - اعلام برنامه
۵ر۳۲ مسابقه پشت درکیه ؟
٦ر۰۰ مسابقه فوتبال جام باشگاههای انگلستان
۷ر۰۰ محاکمات اوبراین
۸ر۰۰ فیلم دختر شاه پریان
۹ر۰۰ ترانه‌های ایرانی -آواز پوران -ویگن -بهشته ،عهدیه، ستارزاده ، پرتو و مسعودی
۱۰ر۰۰ غرب وحشی
۱۰ر٥۰ آخرین اخبار

تلویزیون ایران

برنامه امشب
۴ر۰۰ سلام شاهنشاهی
۴ر۰۱ اعلام برنامه
۴ر۰٤ فیلم سینمائی(محفل اشراف)
٥ر٤٥ برنامه کلینکس
٦ر۰۰ توپولی
٦ر۳۰ جام جهان نما
٦ر٤٥ تاریخ
۷ر۰۰ شکوفه‌های هنر
۷ر۳۰ انسانهای جاویدان
۷ر٤٥ شاکی
۸ر۰۰ موسیقی ملی
۸ر۳۰ اخبار
۸ر٤٥ فیلم تیمپل‌هاستون
۹ر٤٥ نقشی ازیك‌هنرمند
۱۰ر۱٥ شما و سینما
۱۰ر۳۰ فیلم سینمائی
۱۲ر۱٥ پایان

۸ر۳۰ بامداد جبر ششم ریاضی
۹ر۳۰ بامداد شیمی طبیعی و ریاضی
۱۰ر۳۰ بامداد انگلیسی‌سالهای ششم
۱۱ر۳۰ بامداد پایان برنامه

صبح
۳ر۳۰ بعد ازظهر طبیعی(جاتوری) ششم طبیعی
۳ر۳۰ بعدازظهرفیزیك ومکانیك ششم طبیعی و ریاضی

۱۱ر۰۰ پایان برنامه
بخش اول برنامه روز شنبه
۱ر۰۰ سلام شاهنشاهی - اعلام برنامه
۱ر۰۳ نقالی
۱ر۱٥ ساز تنها
۱ر۳۰ اخبار
۱ر٤٥ دفتر روز
۳ر۰۰ پایان بخش اول برنامه

آمریکا

برنامه امشب

۳ر۳۰ فیلم سینمائی
٤ر٤٥ کاپیتان کانگرو
٥ر۳٥ کشف
٦ر۰۰ خلاصه اخبار جهان
٦ر۰٥ شیندیك
۷ر۰۰ دیك‌واندیك
۷ر۳۰ حقیقت چیست
۸ر۰۰ سرگذشت دانیل‌بون
۹ر۰۰ خلاصه اخبار جهان
۹ر۱٥ برنامه تلفن بل
۱۰ر۰٥ فیلم سینمائی

برنامه جمعه

۲ر۰۰ مسابقات فوتبال
٤ر۱۰ مسابقه گلف
٥ر۰۰ مردان قورباغه‌ای
٥ر۳۰ اودیسه
٦ر۰۰ خلاصه اخبار جهان
٦ر۰٥ برنامه پات‌بون
٦ر۳۰ ماجرای حقیقی
۷ر۰۰ نمایش دانی‌تامس
۷ر۳۰ مرد سوم
۸ر۰۰ دره بزرك
۹ر۰۰ خلاصه اخبار جهان
۹ر۱٥ نمایش ویکتوربورج
۱۰ر٥۰ فیلم سینمائی

اکنون درایران

قرص بچه‌ها
برای بچه‌ها

آسپیرین بچه‌ها
شیرین
وخوش طعم

هنگام تب
سرماخوردگی
وبروزدرد

BAYER

اثر آسپیرین بچه‌ها فوریست

از: ملینکویچ سردبیرسیاسی بوربا

تاجگذاری در تهران

درمورد تاجگذاری مطالب زیادی درمطبوعات ایران وجهان منتشرشده‌است ولی آنچه آقای مالنکف سردبیرسیاسی روزنامه معروف بوربا چاپ یوگسلاوی که همراه مدیر این روزنامه بدعوت موسسه اطلاعات بتهران آمده وایام فرخنده تاجگذاری رادرایران گذرانیده نوشته و منتشر ساخته است لطفی خاص دارد. بدین جهت مابهترجمه مقاله وی مبادرت میورزیم .

ملینکویچ

از چند هفته پیش درسرتاسر کشور پهناور محصور بین بحرخزر و اقیانوس هند همه در فکرتاج ـ گذاری بودند و در آن باره‌صحبت میکردند . بالاخره این روز خجسته فرا رسید و قبل از ظهر روز ٤ آبان (۲۶ اکتبر) مراسم زیبا وپرشکوه تاجگذاری که در تاریخ نظیر آن کمتر دیده شده است برگزار شد . مشکل بتوان مورد مشابه‌ای برای آن پیدا کرد، چه درممالك اسلامی هرگز دیده نشده است که شاهنشاهی باشهبانوی خود که بعنوان نایب‌السلطنه انتخاب شده‌است ، تاجگذاری نماید .

• از در زندان تاکاخ گلستان

شرکت کنندگان در این مراسم از تمام گوشه و کنار این مملکت در شهر تهران اجتماع نموده وشامل کلیه طبقات مختلف مردم بودند، از صبح خیلی زود در روز چهارم آبان ، یعنی روز تاجگذاری ، خانواده زندانیان که بمناسبت تاج‌ـ گذاری خانواده سلطنتی کسانشان مورد عفو قرار میگرفتند ، درجاده قدیم شمیران گرد آمده بودند. بمناسبت این مراسم چهارهزارو هشتصد یازده نفر از زندانیان آزاد گشتند .و در مجازات ۳۹۷۰ نفر تخفیف داده شد .

مردم از صبح خیلی زود درخیابان های وسیع ومشجر تهران اجتماع نموده بطوری که تاساعت ۸ بامداد تمام خیابانها وپیاده‌روها از ازدحام جمعیت پرشده بودومردم بی‌صبرانه منتظر موکب همایونی باکالسکه طلائی و اسکورت ونیزه‌داران ، یاالونیفورم‌های زیبا و سایر شرکت کنندگان دراین مراسم جالب بودند، که قرار بود ساعت ۱۱ از آنجا عبور کنند بدون تردید ، درخیابان های تهران درحدود دومیلیون نفر از مردم ایران اجتماع نموده بودند. درهمین هنگام دراطراف کاخ مشهور گلستان ، مراسم باشکوه وبی‌نظیری در جریان بود ، که تمام انظار را بخود متوجه ساخته بود. کاخ گلستان ، بنائی است یك اشکوبه ، باسردری از کاشیهای قدیمی ایران ، ساده اما تاریخی وباارزش، دراین کاخ تالاری مشهور به‌تالار آئینه وجود دارد که تخت نادر شاه در آن قراردارد ، برروی همین تخت مراسم تاجگذاری اعلیحضرت محمدرضاشاه پهلوی برگزارا شد .

دراین تالار تقریبا ٤۰۰ نفر از میهمانان طراز اول جمع شده بودند که درجمع آنان ، گروهی از سفرا و نمایندگان مهم خارجی و وهم دوره های تحصیلی وعده‌ای از میهمانان ارجمند خارجی جای داشتند

• مراسم

نزدیك ساعت ۱۱ بامداد ، ولیعهد شاهزاده رضا ، بالباس رسمی دانشجویان دانشکده‌افسری آهسته و موقر ، بدون تشویش و نگرانی بالبخندی که جلوی آن‌را نگهمیداشتند ، به تالا آئینه وارد شدند . بنظر میرسیداز مراسم باین مهمی که خودرا برای آن مهیا نموده‌اند و بی‌شباهت به مراسم نظامی نیست راضی هستند . زیرا پسران خردسال انگیزه‌ی قوی برای اینگونه حالات و مراسم نظامی دارند .در طرف چپ تخت تاجگذاری یك صندلی راحت باچهارپایه‌ای در جلوی آن برای گذاشتن پادر روی آن برای شاهزاده آماده کرده بودند. اوپس از رسیدن به کنارصندلی منتظر شهبانو ایستاد .

کمی بعدشهبانو بالباس زیبائی از ابریشم و ساتن سفید گرانبها، اما ساده و باسلیقه وارد شدند. در کنار صندلی برای شهبانو شنل مخمل سبز رنگی بادنباله‌ای درحدود ده‌متر که دورتادور آن پوست سفید قشنگی دوخته و بامروارید های زیبائی تزئین شده بود آماده نموده بودند و موقعی که شهبانو مراسم با خطبه و آیه‌ای ازقران مجید که بوسیله امام جمعه تهران قرائت گردید آغاز گشت .

او برای عدالت و صلح و صفا وسعادت شادکامی ابناء نوع بشر دعا نمود . اثاثه و علائم سلطنتی بوسیله مهمترین شخصیتهای مملکتی آورده شد که در ردیف اول آنها وزیر دربار شاهنشاهی قرار داشت .

در بین این عده یك نظامی‌ساده (سرباز) نیز دیده میشد .

این علائم عبارت بودنداز: تاج کمربند زرین ،شنل،عصای‌سلطنتی که بامتانت و سنگینی باشکوهی حمل میگشت .

شاهنشاه باحرکات متین ومسلط ابتدا کمربند را که بایه علامت وظیفه و خدمتگذاری باشد به‌کمر بستند .شمشیر زیبابوبی‌نظیری‌راکه نشانه قدرت نظامی است از کمر آویختند . آنگاه شنلی را که بانقش‌های کشمیر و الماس و زمرد مزین شده بود برروی دوش‌قرار دادند .

سپس از روی بالشی که‌دردست یکی از ژنرال ها قرارداشت تاج‌را برداشتند و برسر نهادند ـ برای اینکه این حق فقط منحصر به شاهنشاه است و این حق وبزرگی از طریق تاجگذاری بدست‌می‌آید.

بالاخره عصای سلطنتی راکه الماس دریای نور در آن کار گذاشته شده بود در دست گرفتند وبا وقار و متانت تمام ضمن پائین آوردن سربه میهمانان ، نسبت به آنان اظهار تفقد فرمودند. در این هنگام ۱۰۱ تیر توپ شلیك شد وشعار جاوید شاهنشاه‌وخاندانشان، داده شد .

سرود ملی ایران نواخته شدو سوت کارخانه ها و لکوموتیو ها در تمام کشور بصدا در آمد .پس از اتمام سرود ملی ، شاهنشاه‌روی تخت تاجگذاری جلوس فرمودندو پیامی به ملت ایران‌ایرادفرمودند. هویدا نخست وزیر و روسای مجلسین شورا و سنا به شاهنشاه تبریك گفتند وقصیده‌ای که مخصوص این روز سروده شده بود خوانده شد .

سر ظهر در تمام پایتخت‌صدای شیپورونی لبك و دنبك ایلهای بزرك قشقائی و بختیاری وترکمنی و کردستانی و مازندرانی‌ها بگوش میرسید . در باغ کاخ خواننده های زن دسته کر سفونیك‌شروع بخواندن سرود تاجگذاری که بوسیله تمام شبکه های فرستنده رادیو و تلویزیون کشور پخش میشد نمودند . سپس ملتزمین شاهنشاه بحرکت درآمدند ، در جلوی ملتزمین وزیر دربار شاهنشاهی که مهمترین فرد در اینگونه مراسم است قرارداشت، که با قدمهای آهسته و متین با آهنگ این سرود با شکوه بطرز موزونی حرکت میکرد ، بفاصله ده متر از وزیر دربار گروه پرچم با پرچمهای ملی بزرك سبز و سفید و سرخ و پرچم سلطنتی برنك آبی با علامت شیر وشمشیر طلائی در وسط آن حرکت می کرد . گروه پرچم متشکل از هفت تن از شخصیت های نظامی بود و این اشخاص همانهائی‌بودند که اثاثه و علائم سلطنتی راحمل میکردند . متعاقب آنان شاهنشاه محمد رضا پهلوی در حالیکه تاج زرین بر سر و عصای سلطنتی را در دست داشتند با وقار و شکوه تمام به آهستگی از روی قالیهای قرمز رنك‌حرکت میکردند و با فرود آوردن سر میهمانان رامورد تفقد قرار میدادند و شاهنشاه ۲۶ سال است که سلطنت میکنند و در این روز تاجگذاری نمودند .

در حدود ۵۰ متر عقب تر از شاهنشاه شهبانو حرکت‌میکردند، ملتزمین شهبانو نیز شبیه‌ملتزمین شاهنشاه بودند با این تفاوت که‌در بین آنها دیگر گروه پرچم دیده نمیشد . شهبانو که به نیکوکاری مشهورند خانم جوانی از یك خانواده شهری میباشندکه دارای حرکاتی ساده و بی‌آلایش بودمو فوتوژنیك و بسیار زیبا میباشند و اکنون پس از ۹ سال ازدواج با شاهنشاه صاحب دو پسر و یك دختر هستند و چندی پیش نیز بعنوان نایب‌السلطنه انتخاب ـ گشتند تا در موقع لزوم تارسیدن ولیعهد بسن بلوغ زمام امور را عهده دار باشند .

ولیعهد شاهزاده رضا با حجب بچگانه و قیافه جذاب و دلفریبو حرکات حساب شده وظیفه خودرا در این مراسم انجام میدادند و ملتزمین اختصاصی متناسب با شخصیت او انتخاب شده بودندکه او را همراهی مینمودند .

در انتهای قالیهای قرمز چادر آبی رنگی که داخلش‌قرمزبودقرار داشت . شاهنشاه وقتی به چادر رسیدند منتظر ماندند تا شهبانو و شاهزاده برسند . در کنار در خروجی چادر دو کالسکه قرار داشت . یك کالسکه طلائی باسر پوش آبی رنك‌با علامت‌تاج‌با ۸ اسب سفید برای شاهنشاه‌وشهبانو و کالسکه دیگر که کوچکتراما گرانبها بود برای شاهزاده آماده نموده بودند .

وقتی که همراهان سواره و نیزه داران و کالسکه های‌سلطنتی بحرکت در آمدند صدای ساز و شیپور شنیده میشد . این کاروان با شکوه از بسیاری از خیابان‌های مهم تهران عبور کرد .

در مسیر شاهانه مردم انبوهی جمع شده بودند که مشتاقانه و بی صبرانه در انتظارمقدم‌شاهنشاه و شهبانو و شاهزاده گرامی ایستاده بودند .

نویسنده : والتر لیپمن

آخرین مرحله عظمت بریتانیا !

از هشت امپراطوری معظم قرن نوزدهم تنها انگلستان باقی‌مانده لکن نه با قدرت گذشته

مدتها «هارولد ویلسون» نخست وزیر انگلستان با فداکاریهای سیاسی و تلاش بسیار کوشید تا کاهش ارزش واحد پول انگلیس در رژیم کارگری او صورت‌نگیرد لکن نتوانست موفقیت حاصل‌کند ویلسون در این مورد از وعده‌هائی که‌قبل از انتخاب بمردم داده بود تا اقتصاد انگلستان را توسعه‌دهد و سیاست خارجی کاملا مستقلی‌را دنبال‌کند روگرداند تابرای‌سومین بار دردوره‌حکومت حزب کارگری ارزش لیره را تنزل ندهد . اما کاری بود که میبایست صورت گیرد و بهیچ روی علل و جهات آن بیك حزب بستگی ندارد بلکه این پیش آمد با موقعیت بریتانیا بستگی دارد .

این اصل مسلم که پس از دو جنك عظیم جهانی امپراطوری انگلستان قادر نشد قدرت جهانی خود را حفظ کند ، مسئله‌ایست که باسیاست حزبی ربطی ندارد . بلکه علت آن کاهش نفوذ انگلیس بر سایر نقاط گیتی‌است که در قرن نوزدهم باوج رسیده بود و سپس در اثر دو جنك در قرن بیستم کاهش یافت لکن عادات‌و رسوم اقتصادی واجتماعی که نشانه دوران‌عظمت امپراتوری انگلیس است‌تاکنون‌باقی مانده است از هشت امپراطوری معظم قرن نوزدهم‌اروپافقط‌امپراطوری‌انگلستان باقی مانده که البته نفوذ وقدرت گذشته رااز دست داده است اما هرگز مانند امپراطوری‌های آلمان ، روسیه ، اتریش فرانسه یا مجارستان قرن‌نوزدهم‌این‌امپراتوری راخطر انقلاب‌تهدید نکرده است. انگلستان با حفظ مقام امپراطوری جهان از حوادث انقلابی محفوظ مانده است اما در اثر تغییرات مهم اجتماعی که‌در شرایط‌زندگی یك کشور موثر است مشکلات دردناکی را تحمل میکند .

لازم بیاد آوری است که فصل نهائی عظمت بریتانیا که توسط رهبرانی مانند وینستون چرچیل ثبت شد،درخشانترین قسمت‌تاریخ این کشور را تشکیل میدهد چرا که‌خردمندی چرچیل بشریت را مدیون بریتانیا کرد و خاطره‌آن هم همیشه شیرین خواهد بود .

موقعیکه چرچیل باتلاش شبانه روز آن فصل را بتاریخ انگلیس میافزود هیچکس نمیدانست که بریتانیا آخرین مرحله عظمت خود را طی میکند .

یکی از بزرگترین علل نـا ـ سازگاریهای جهانی بعد از جنك دوم‌اینستکه درایام‌جنك‌نخست‌وزیر انگلستان و رئیس جمهوری امریکا بااین تصور که در دنیا سه‌قدرت بزرك وجود خواهد داشت سیستم سیاسی جهان بعدازجنك‌رابی‌ریزی کردند و باهمان تصور نقش‌آینده انگلیس درسیاست جهان توسط چرچیل تعیین شد . اما لندن موفق نشد طبق طرح چرچیل‌نقش جهانی خودرا ایفا کند در پایان جنك دوم مشهود بود که‌انگلستان یك قدرت عظیم جهانی باقی‌نخواهد ماند و سیستم بین‌المللی‌ازدوقدرت عظیم تشکیل خواهد شد . این دونیرو خیلی زود از مراکز خود واشنگتن و مسکو جنك را آغاز کردند و سبب شکست آلمان و ژاپن شدند . شوروی از مرزهای خود گذشت و به‌اروپای مرکزی مسلط شد و اقتدار امریکا از میزان پیش‌بینی شده هم‌جلوتر رفت و جزائرساحلی وشبه‌جزیره خاوردور رازیر نفوذ واشنگتن قرارداد .

سپس مسئله توقف نفوذ شوروی در اروپا و نفوذ امریکا درآسیا مورد توجه قرار گرفت و باین‌امر بستگی پیدا کرد . درحالیکه اگر لندن در جنك سرد نقشی بعهده میداشت نتیجه غیر از این می‌بود که اکنون هست . لندن میتوانست مشاوری خردمند و باتجربه برای دوست خود امریکا باشد و بانقش یك میانجی از ازدیادتسلط‌شوروی جلوگیری کند . اگر راهنمائی لندن در اوائل واشنگتن رااز الجام اموریکه بسود امریکا نیست‌باز ـ میداشت ،نتایج بسود واشنگتن بود .

میتوان یقین داشت که تنزل نرخ لیره گامی است که‌انگلستان در انجام نقش بزرگی ، بجلو نهاده ودراین راه موفق خواهدشد .

مرسدس بنز ۲۳۰

بالاخره یک اتومبیل سواری خانوادگی ساخته شده

که باسرعت ۱۵۰ کیلومتر درساعت تکان نمیخورد.

هنگام پیچیدن نمیلغزد. ویایکساله به‌سروصدا نمیافتد

مرسدس ـبنز ۲۳۰ ـبه درخشندگی آن توجه نمائید . رنك‌آمیزی نهائی بایستوله دستی انجام میشود .

درجلوی مرسدس ـ بنز ۲۳۰ یك‌موتور شش‌سیلندر ۲،۳ لیتر قرار گرفته‌که بنرمی سرعت ۱۵۰ کیلومتر در ساعت دارد . درزیر آن‌فنر های کامل مستقل قرارگرفته و اطاق اتومبیل یکپارچه و دارای ۱۰٫۰۰۰ جوش است که‌درمقابل کهولت و فرسودگی مقاومت مینماید. باصرف ۲ دقیقه وقت مینوانید بیشتر بمشخصات مرسدس‌ـبنز ۲۳۰ آشنا شوید .

مهندسین مرسدس ـ بنز یك موتور قوی ٦ سیلندر را در شاسی های مقرون بصرفه سری «۲۰۰» قرار دادند . نتیجه عالی‌آن یك اتومبیل خانوادگی بود که خرید و نگاهداریش مقرون بصرفه و ضمنا دارای‌محاسنی است که کمتر اتومبیل خانوادگی دارا میباشد .

چند آمار : ۱۳۵ اسب بخار در ۵۴۰۰ دور در دقیقه باضریب کمپرس ۱: ۹وحداکثر سرعت ۱۷۰ کیلومتر درساعت . در عین حال مصرف‌بنزین آن یك گالن در هر ٤۰ کیلومتر است .

مقاوم ساخته شده

دامشت خود ضربه‌ای به سقف مرسدس ۲۳۰ بزنید . صدای بمی بگوش شما میخورد . در ساختمان اطاق این اتومبیل از ۱٦ قشر فلز مختلف استفاده شده ، ۱۲ کیلو رنك آنرابراق کرده است و هر مرسدس ۲۳۰ یك رنك‌آمیزی دستی نهائی بایستوله میشود . بهمین علت است که در رنك اتومبیل شما قسمت‌های تارویا دانه دانه‌بچشم نمیخورد.

تمام خانواده را سوارکنید

مرسدس ۲۳۰ یك اتومبیل ۵نفره کامل‌است. در حقیقت شما کشف خواهید نمود که در داخل آن جای بیشتر ازاتومبیل هائی وجود دارد که ازخارج بزرگتر میباشد . هنگامی که‌می خواهید یك مرسدس ۲۳۰ را آزمایش نمائید تمام خانواده خود راسوارآن کنید. برای همگی جا وجود دارد . حتی برای اسباب سفر خود در صندوق بزرك آن .

خبرهای خوش دیگر : برای بسیاری از لوازم اضافی مرسدس ۲۳۰ شماپول اضافی پرداخت نخواهید کرد . جعبه دنده ٤ دنده‌ای دستی پشت رل ویاکف اطاق استاندارد میباشد و صندلی های قابل انعطاف که توسط کارشناسان ارتوپدی برای مقاومت در مقابل خستگی بوجود آمده بشما راحتی یك میل را میدهد .

مصونیت در مقابل خطر

اطاق مرسدس ۲۳۰ برای مصونیت در مقابل خطر ساخته شده است . این اطاق در مقابل شوك‌های شدید در جلو و عقب مقاومت دارد و شوك رابه مسافر منتقل نمینماید . در داخل از خطرات احتمالی جلوگیری شده است .

بالای داشبرد و دور رل باماده نرمی پوشیده‌شده‌و دستگیره ها مقاوم‌تر گشته است . آینه هنگام‌شوك‌از جا خارج میشود . رانندگی با مرسدس ۲۳۰ نه تنها لذت‌بخش بلکه اطمینان‌بخش نیز میباشد .

ترمز آرام

در اولین رانندگی آزمایش با مرسدس ۲۳۰ متوجه خواهید شدکه این اتومبیل به چه آرامی ترمز مینماید .

دیسك های ۲۵ سانتی ترمز اتومبیل رابه آرامی متوقف می نماید. ترمز های شما دیگر احتیاج به نگاهداری دائم ندارد

PRO 432

مرسدس ـ بنز ۲۳۰ چهار دنده دنده اتوماتیك نیز وجود دارد.

زیرا قدرت خودرا حفظ مینماید و علاوه براین طوری ساخته شده‌است که احتیاج به فشار زیاد ندارد ،

بهتر بود این نکات را بدانید آنگاه‌نزدنماینده مرسدس‌ـبنزیك‌مرسدس ۲۳۰ را آزمایش کنید .

مرسدس ـ بنز

شرکت سهامی مریخ ـ خیابان سعدی کاشی ۵۲۹ ـ تهران

راهی بخارج از بن بست ویتنام (٤)
نوشته :روبرت کندی

هر شکست آمریکا در ویتنام پیروزی جهان کمونیست نیست

همچنین این تئوری که پس‌از بروزخلاء سیاسی و یا نظامی در نقطه‌ای یك قدرت دیگر در آنجا نفوذ میکند و چون قدرتی کشوری راتر ك کند کشور دیگرجای آنرا خواهد گرفت خیلی بیش از اندازه در سیاست بین‌المللی مورد توجه واقع شده‌است .

با اینکه در چین هیجده‌سال قبل رژیم کمونیستی بوجود آمده است اما تاکنون نتوانسته است بر سایر نقاط آسیا نفوذی بدست آورد که از لحاظ سیاسی و نظامی حائز اهمیت باشد با اینکه چین در جنك کره شر کرد و اکنون در نبرد ویتنام دخالت دارد تسلطی بر آن نقاط و یاجای دیگر خاور دور ندارد و یاکشور کوچکی مانند برمه را بطور نمونه ذکر میکنیم این کشور با اینکه از قبول کمك اقتصادی ، یا نظامی امریکااجتناب کرده است در بیست سال گذشته دوبار توانست اغتشاش های مهم کمونیستی را درهم بکوبد وکسانی که میخواستند دست به کودتای نظامی بزنند در قبال دولت ملی شکست خوردند . کوبا علیرغم‌تمام تلاشهای دکتر رفیدل کاسترو موفق نشد به سایر نقاط امریکای لاتین مسلط گردد . در مسئله ویتنام حتی زمانی که سایگون ضعیف‌تر از امروز بود همسایگان آن‌نتوانستند از گروه ملیون انقلابی حمایت کنند و از ضعف سایگون بسودآنها استفاده کنند .

من عقیده دارم که اگر تئوری جانشین قدرتی بجای قدرت دیگر یك استفاده رضایتبخش نباشد باز هم حقایقی رادر بر دارد . در صورت عدم موفقیت و یا شکست یك نیروی بزرك از مقام خودنمی افتد اما در نتیجه چنان پیش آمدی خواه‌ناخواه زیانهائی می بینند . مانند آنکه پس از کناره گیری مسکو از جریانات کوبا، شوروی مقام جهانی خودرا از دست نداد ولیکن در اثر آن شکست‌درسایر نقاط گیتی به منافع شوروی لطمه وارد شد .

بنابراین اگر امریکا از ویتنام کناره‌گیری کند ازمقام جهانی آن نخواهد کاست و کمونیست ها نیز نخواهند توانست خاور دور را متصرف شوند و یا بنادرسان فرانسیسکو و یا هونو لولوراتهدید کنند اما اثرات بعدی آن شکست خطرناك خواهدبودوبرنفوذ کمونیست ها در جنوب شرقی آسیا اضافه خواهد شد . یعنی در صورت‌بیرون رفتن نیرو های امریکا از ویتنام جنوبی ممکن است چین کمونیست تا اندازه‌ای نفوذش بیشتر شود ولیکن قدرت نظامی پکن در آن مناطق نفوذ نخواهد کرد .ویتنام شمالی در آنوقت متوجه منافع و مشکلات خود خواهد شد بعلاوه رشته های اختلافات ویتنام شمالی باپکن که ریشه های عمیق و تاریخی دارد هرگز اجازه نخواهد داد ترس و نفرتهای کهن فراموش شود و هانوی تسلط پکن رابپذیرد.

ناتمام

دنباله مطالب صفحه درمحافل ومجامع

شهری درفروشگاه بزرگ

بقیه از صفحه ۱۰

واحد بزرك راکه یکی از عوامل تثبیت قیمت ها و کنترل نرخها است جهت تامین مایحتاج عمومی و رفاه مصرف کنندگان ایجاد و اکنون که شاهنشاه آریامهر و شهبانوی محبوب باقدوم مبارك خود این موسسه را مزین فرموده‌اند مباهی بوده و احساس غروروافتخار مینمائیم .

در نظر است این واحد اقتصادی را در تهران و شهرستان هاباسیم گردن مصرف کنندگان داخلی‌ولو باسرمایه کم گسترش دهیم که عملا فروشگاه بصورت تعاونی که مورد توجه خاص ذات همایونی است اداره شود .

هدف فروشگاه این‌است که‌قیمت ها در سطح متعادل تثبیت وباعرضه بیشتر فرآورده های داخلی تولید املوکانه‌به‌هات:

کنندگان و صنعتگران وهنرمندان ایرانی را در خدمات خود تشویق و بدین وسیله به رونق اقتصاد کشور کمك نماید .

سرمایه گذاری نسبتا زیاد است‌وبا استفاده از کادر جوان‌وتحصیلکرده که‌در میان آنها لیسانسیه ، فوق لیسانس و دکترا در رشته اقتصاد وجود داد و همگی تحت نظر متخصصین باتجربه تعلیم یافته‌اند فروشگاه‌اداره خواهد شد وچنانچه تعداد کارمندان و کارگرانی که در کار های تولیدی و خانگی فروشگاه مشغول بکار هستندبه حساب آوریم‌برای‌بیش ازسه‌هزار نفر ایجاد کار شده‌است .

سرمایه گذاری چهار صدمیلیون ریال جمع مساحت زیر بنا ۱۴۲۵۰ متر مربع و مساحت فروش۱۰۵۰۰ متر مربع میباشد ضمنا در ضلع شرقی فروشگاه پارکینك پنج‌طبقه در دست ساختمان است که‌بزودی آماده میشود و هیئت‌مدیره‌فروشگاه مفتخر است که‌موفق شده‌فروشگاه را همزمان با انجام مراسم جشن های ملی تاجگذاری آماده واستدعا دارد اجازه شروع بکار فروشگاه بزرك ایران را مرحمت و کارکنان آنرا قرین افتخار و مباهات‌فرمایند.

* افتتاح فروشگاه

پس از پایان عرایض مدیر عامل، شاهنشاه نوار سه‌رنگی را در مقابل پله متحرك با قیچی قطع فرمودندو بدینوسیله فروشگاه بزرك ایران‌که اولین فروشگاه مدرن‌و عظیم درایران وخاورمیانه میباشد افتتاح گردید.

آنگاه شاهنشاه و شهبانو طبقه‌هم کف را که مخصوص لوازم آرایش‌و کیف و محصولاتی نظیر آن بوده‌مورد بازدید قرار دادندو در مقابل غرفه‌ای، از خانم میهن صفوی سرپرست قسمت سئوال فرمودند شما چه مدت‌کلاس دیدید بعرض‌رسید،چهارهفته‌بعضی‌ها هم سه هفته مورد تعلیم قرار گرفتند.

آقای حمید کاشانی مجددا بعرض رسانید که‌بیش‌از پانصد جوان‌تحصیل کرده از دیپلم تا دکترای اقتصاد در اینجا مشغول کارند و اگر موسسات وابسته را هم بحساب آوریم قریب سه هزار نفر از طریق این فروشگاه صاحب شغل شدند.

* بازدید سوپرمارکت

شاهنشاه پس از بازدید طبقه هم‌کف به طبقه پائین‌تر رفتندواز سوپرمارکت فروشگاه که در نوع خود بی‌نظیر میباشد بازدید فرمودند.

در این طبقه مدیر عامل فروشگاه بعرض رسانید که یخچالها وسرد-خانه‌های این فروشگاه انواع گوشت‌و وسبزی و ماهی را با درجات مختلف وحداکثرآن چهل درجه زیر صفر میباشد نگهداری میکند.در طبقه زیر فروشگاه ، سردخانه‌عظیمی وجوددارد که میتواند ۲۵۰ تن گوشت راذخیره کند.

در طبقه سوپرمادکت وسبدهای کل میخك بابسته‌بندی زیبائی در یك یخچال طویل قرار داشت و بعرض رسید که این گلها برای کادو قبلا بسته بندی شده و دراین یخچال‌تازه نگهداری میشود و درجه‌سرما یخچال اندازه خاصی دارد و خریدار بسرعت میتواند مطابق احتیاج وسلیقه خود گل را انتخاب و خریداری کنند در این طبقه شهبانو بسته برنجی رابلند کرد و قیمت آنراخواند وبعرض‌رسید همه نوع برنج باقیمتهای مختلف در بسته‌های کوچك یك کیلوئی باقیمت ثابت آماده است.

* فروشگاه لباس

شاهنشاه‌و شهبانو از طبقه سوپر-مارکت به طبقه چهارم که مخصوص لباسهای خانمها است تشریف‌بردند. در این طبقه تمام احتیاجات پوشاکی خانمها با تزئینات زیبا و مجللی‌وجود دارد که هرکس مطابق سلیقه وپول خود میتواند جنس مورد احتیاج‌خودرا بیابد،خانم‌نخست‌وزیر که‌جزعمده‌ترین بود گفت واقعا زیبا است من‌لباسهائی اینجا می‌بینم که مدتهااست دنبالشان میگردم. خانمهای مدعوین‌در این‌طبقه بدقت اجناس را چه از لحاظ جنس‌و چه از لحاظ قیمت مورد بازدید قرار میدادند . شهبانوسئوال فرمودندلباس کودکان در کجاست؟ بعرض رسید که لباس کودکان درطبقه پنجم قرار دارد.

شهبانو لباسی برداشته و چون‌در داخل کاغذ نایلون بسته بندی‌شده‌بود پرسیدند این لباس خواب بنظر«زیر» میرسد بعرض رسید لباس چون‌لباس خواب است از پارچه نرم انتخاب‌شده در این طبقه مدیر عامل فروشگاه اطلاع داد که اکثر لباسهای‌مزبور توسط خود فروشگاه دوخته و آماده شده است.

شاهنشاه فرمودند که اگر درطراحی وانتخاب پارچه‌دقت‌بخرج دهیدمیتوانید باتولید زیاد قیمت را پائین‌تربیاورید ومصرف کننده زیادی را جلب کنید آقای حمید کاشانی بعرض رسانید که اوامر شاهنشاه مورد توجه است و بخصوص نظر ما اینست که درتهران وشهرستانها فروشگاهی دیگر همدائر نمائیم.

* فروشگاه درشهرستانها

شاهنشاه این نیت مسئولین فروشگاه رامورد تائید قرار داد وفرمودند که اگر ۳ فروشگاه نظیر این در تهران دایره‌گردد وضع اقتصادی در این شهر اثر محسوسی خواهد گذارد .

مجددا مدیر عامل بعرض رسانید که‌در نظر است‌درشهرهای مشهد واصفهان وشیراز ونظایرآن زودتر اقدام به تاسیس فروشگاه بزرك شود . امیدوارم هرچه‌زودتر نیات شاهنشاه بمرحله اجرا در آید .

* لباس آقایان

در طبقه بعدی که مخصوص آقایان بود شاهنشاه یکدست‌لباس مردانه رامورد دقت‌قراردادند واز قیمت آن پرسیدند در پاسخ‌بعرض رسید که قیمت برحسب پارچه متفاوت است واز ۱۵۰تومان به‌بالا لباس مردانه وجود دارد بعدپارچه های کوپنی خارجی وانواع پارچه های داخلی را برویت شاهنشاه رسانیدند ودرمورد پارچه کوپنی عرض شد .این پارچه در مغازه های خرده‌فروشی هرسه یارد۵۰۰ تومان قیمت گذارده شده‌ولی از آنجائیکه مابدون‌واسطه ازکارخانه مربوطه وارد میکنیم قیمت آن از ۲۵۰ تا ۳۰۰ تومان است .

شاهنشاه فرمودند پارچه های خود ما هم از نظر مرغوبیت کمتر از پارچه های خارجی نیست و بعضی اقلام آن واقعا عالی است ، آقای کاشانی اطلاع داد که همه نوع پارچه داخلی‌در ۸ طبقه وجود دارد و قیمت‌آنهم ارزان میباشد و اصولا در تعیین‌قیمت عواملی موردنظر گرفته میشود که بهیچ‌وجه فروشگاه نمیتواند جنس را گران بفروشد .

* طبقه مخصوص کودکان

طبقه هفتم که مخصوص کودکان بود مورد توجه خاص شهبانوقرار گرفت در این طبقه همه نوع‌لوازم و لباس برای سنین مختلف‌اطفال وجود داشت در غرفه اسباب بازی شاهنشاه فرمودند باید کوشش کنید که کارخانه‌های ساخت این اسباب بازی را در ایران تاسیس کنید . آقای کاشانی گفت مادر نظر داریم در آینده کارخانه مزبور را از ژاپن وارد کنیم .

طبقه هشتم فروشگاه مخصوص مبلمان بود دراینجا شهبانو سئوال فرمودند که آیا برای تزئین خانه‌ها متخصص دارید بعرض رسید مشتریان‌ما اگر تقاضا کنند متخصصین تزئین بخانه‌های آنها خواهندرفت‌و بر حسب مقدورات آنها وسائل و لوازم مورد احتیاج آنها را تهیه خواهند کرد در اینجا شاهنشاه سوال فرمودند که برای مشتریان خود تسهیلاتی فراهم سازند و شهبانو اضافه‌فرمودند ترتیب بدهید که‌مشتریان شما بتوانند خریدهای خودرابکنندوبعدیکجا بشما پول‌بدهند.

مدیر عامل بعرض رسانید برای مشتریان خودبرحسب مقدورات آنها کارتهای اعتبار صادر خواهیم کرد تا هر وقت هر چه بخواهند بخرند و بعدپولش‌را بپردازند . حتی‌مشتریان مامیتوانند باتلفن جنس بخواهند و مابروشورهائی در اختیار آنها می‌گذاریم که از روی بروشور با تلفن بتوانند جنس مورد احتیاج‌خود را بخواهند و ما فورا آنرا درمنزل تحویلشان میدهیم.

* در رستوران

شاهنشاه مقارن ساعت هشت‌پس از یکساعت بازدید به آخرین طبقه که طبقه رستوران میباشد رسیدند دراین طبقه رستورانی‌با وسائل مدرن واتوماتیك تعبیه شده است که میتواند در هرنوبت یکجاقریب ۵۰۰نفرراپذیرائی کند. درتراس این‌طبقه مبلمان بسیار قشنگی وجود داشت ودوطرف این طبقه گل کاری بسیار زیبائی شده‌بود که تمام مدعوین را تحت تاثیر قرار داد و شهبانو آن را تحسین نمودند . باوجودیکه سرما وباد سردی روی تراس وجود داشت‌شهبانو بروی‌تراس رفته‌واز اطراف آن دیدن فرمودند .

در اینجا شاهنشاه آلبوم یادبود فروشگاه را توشیح فرمودند و بعد به طبقه هم‌کف بازگشتند در طبقه هم‌کف شهبانو مقداری‌لوازم تحصیلی برای والاحضرت‌ولایتعهد و والاحضرت فرحناز خریداری فرمودند .

آنگاه‌شاهنشاه‌مدیرعامل‌واعضای هیئت‌مدیره فروشگاه بزرك‌ایران‌را مورد تفقد قرار داده و مقارن‌ساعت هشت وربع بعدازظهر فروشگاه راترك فرمودند .

● شهری دریك ساختمان

فروشگاه ایران که در واقع نمایشگاهی از اجناس متنوع می باشد وگویاشهری دراین‌فروشگاه خلاصه شده است فروشگاه ازساعت ۹ صبح روزجمعه کار خود را آغاز میکند وهمه‌روزه از ساعت ۹صبح تا ساعت ۹ شب بدون تعطیل کارخواهد کرد .

رئیس دانشگاه تهران گفت :

طرح استادیوم ۱۵ هزار نفری دانشجویان آماده گردید

در عکس بالا آقای دکتر صالح کاپی به آقای پارینه مربی ورزش دانشگاه میدهد آقای اسفندیاری معاون تربیت بدنی دانشگاه نیز دیده میشود .

ظهر دیروز ضیافتی در باشگاه دانشگاه بافتخار قهرمانان ورزشی و شاگردان اول دانشکده ها با حضور آقای دکتر صالح رئیس، معاونین و جمعی ازاساتیددانشگاه تهران بر پا شد .

در این مراسم آقای مازیار بنمایندگی از طرف دانشجویان خیر مقدم گفت و از زحمات آقایان ستاری رئیس و اسفندیاری معاون تربیت بدنی دانشگاه تهران در راه‌پیشرفت‌امورورزش‌دانشجویان تشکر نمود آنگاه‌آقای‌دکترصالح اظهار داشت من هم‌خیلی‌خوشوقتم که امروز در میان دانشجویان هستم و باید مژده بدهم که طرح استادیوم ۱۵هزار نفری‌دانشجویان آماده گردیده و از چند روزآینده ساختمان آن شروع خواهد شدو بمدت دو سال این استادیوم با کلیه تجهیزات آماده میگردد و در اختیار دانشجویان قرار میگیرد رئیس دانشگاه تهران اضافه کرد که در این‌استادیودم‌سالن‌واستخر سر پوشیده و زمین برای کلیه ورزشها ساخته میشود و جایگاه تماشاچیان بترتیبی ساخته خواهد شد که بتوانم گنجایش آنرا تا ۳۰ هزار نفر برسانم .

در خاتمه جوائز قهرمانان‌وسیله رئیس دانشگاه توزیع گردید .

آقای دکتر عزیزاله راسخ درباره خانه سازی دربرنامه سوم‌گفت: دربخش خصوصی باکمکهای بانك رهنی

در حدود ۲۰۰ هزارخانه ساخته شده است

*** برای ساختمان خانه‌های ارزان قیمت تا پایان‌سال گذشته ۵۰۵ میلیون‌ریال پرداخت شده وبااستفاده از این اعتبار در نازی - آباد ۸۷۰ دستگاه و در کوی نهم آبان ۳۴۵۰ دستگاه خانه بنا شده است**

*** کل اعتباری که برای‌خانه سازی و ساختمان های دیگر در برنامه سوم تخصیص یافته معادل ۱۳٫۵ میلیارد ریال بوده است .**

*** علاوه بر تکمیل طرحهای نیمه تمام برنامه دوم ، ٦٦۲ طرح مختلف عمران شهری در برنامه سوم بتصویب رسیدکه بموقع اجرا گذاشته شده است**

قسمت اول سخنرانی آقای دکتر عزیزالله راسخ ،سرپرست گروه برنامه ریزی عمران شهرو ده وابسته به دفتر مرکزی برنامه ریزی سازمان برنامه که مربوط به عملیات عمرانی در روستاهابود ،در شماره گذشته بچاپ رسید:اینك‌دومین قسمت این سخنرانی‌که‌درباره فعالیت های عمران‌شهری و خانه‌سازی در برنامه سوم و موفقیتهائی که در این زمینه بدست آمده ، از نظر خوانندگان می‌گذرد .

* عمران شهری

برای اینکه بتوان عملیات عمران شهری رادربرنامه سوم بنحوصحیحی موردسنجش قرارداد،ضرورت‌خواهد داشت‌سابقه‌امور ازآغاز برنامه دوم وقبل ازآن بطور خلاصه موردمطالعه واقع شود .

تاقبل ازاقدام سازمان برنامه برای ایجاد تاسیسات اساسی و بهداشتی در شهرها، که آغاز آن را باید از ابتداء برنامه دوم دانست ، فعالیتها واقدامات شهرداریها در این زمینه بسیار ناچیز ومحدود بود ، بطوریکه هیچیك از آنها حتی در صدد ایجاد تاسیسات‌آب لوله‌کشی وفاضل آب نبودند و خدمات آنها منحصر بود به رفت و روب و نظافت و تسطیح و توسعه معابر و درخت کاری و تامین روشنائی معابر اصلی شهر واقدامات جزئی دیگراز همین قبیل ، دروسعت بسیار کم .

در برنامه دوم پرداخت کمك به شهرداریها براساس تامین ۵۰ درصد ازهزینه اجراء طرح‌بطورایگان‌شروع گردید و چون شهرداریها خودآماده برای تهیه طرحها و نظارت دراجراء آنها نبودند ، خدمات مذکور را نیز سازمان برنامه انجام داد .

در برنامه دوم اجرای ۵۱۶ طرح مختلف در زمینه های برق - آب - اسفالت و خیابان سازی - کشتارگاه وتاسیسات متفرقه دیگر شروع شدکه ۳۲۹ طرح آن در پایان برنامه دوم خاتمه یافته‌بود و ادامه اجرای ۱۸۷ طرح دیگر به برنامه سوم موکول شد.

* خط مشی برنامه سوم

در برنامه سوم خط مشی کمك‌به شهرداریهاوعمران‌شهرها بطورخلاصه بشرح زیر تعیین گردید :

۱-ادامه‌اجرای طرحهای نیمه‌تمام برنامه دوم‌باحفظ معیار ها وضوابط برنامه مذکور .

۲- طبقه بندی شهرداریها بچهار درجه ، با توجه به استحقاق آنها و تخصیص کمك بآنها ، بصورت وام طویل‌المدت و کمك بلاعوض .

۳-تامین‌هزینه تهیه طرحهاونظارت براجرای آنها بطور رایگان .

۴- تامین هزینه اجرای بعضی از قسمتهای طرحهای‌مختلف ، مخصوصا لوله‌های‌آب‌رسانی از نقاط‌دوردست بشهر ، بطور رایگان .

۵- پرداخت هزینه تهیه طرحهای جامع شهری بطور رایگان .

* عمل‌کرد برنامه سوم

درطول‌برنامه‌سوم ، علاوه برتکمیل طرحهای نیمه تمام برنامه دوم، ٦٦۲ طرح‌مختلف‌عمران‌شهری موردتصویب قرارگرفته که۳۲۸طرح تاآخرشهریور ماه ۱۳۴٦ بمرحله اجرا در آمده و پیش‌بینی میشود در حدود ۹٦طرح دیگر تا پایان دوره‌برنامه سوم خاتمه یابد و ادامه اجرای بقیه به برنامه چهارم موکول شود .

جمع اعتبار طرحهای‌مصوب عمران شهری و طرحهای جامع بالغ بر ٦ میلیون و ۸۷۳ هزار ریال است که ۳ میلیون و ۸۸۵ ریال آن تا آخر اردیبهشت ماه۱۳۴٦ پرداخت‌گردیده است .

ساختمانهای دولتی

از آغاز برنامه سوم تا پایان سال ۱۳۴۵تعداد۴۹ طرح‌ساختمانی بمنظور تکمیل ساختمان های نیمه تمام دولتی و با ایجاد ساختمان های جدید در تهران وشهرستانها بااعتباری بمبلغ ٤ میلیارد و ٦۷۵ میلیون ریال بتصویب رسیده که در حدود ٤ میلیارد ریال آن به دستگاه های اجرائی پرداخت شده است .

ساختمان‌وخانه‌سازی‌ومسکن

کمبود شدید مسکن و نامناسب بودن کیفیت آن در شهر ها و روستا ها از یك طرف وبیداری اجتماعی که از خصوصیات بارز نسل حاضر است از طرف دیگر انتظارات مردم را افزایش داده و تامین مسکن را در شمار نیازمندی های اساسی جوامع درحال رشد قرار داده است و با اجرای برنامه های صنعتی ، کشاورزی وعمرانی درآمد طبقه کارگران‌و کشاورزان و بطور کلی طبقه متوسطه کشور روبه افزایش بوده‌و همزمان بارشد درآمد ها ، تمایل به شهرنشینی و تملك مسکن و درنتیجه میزان تقاضا برای‌اعتبارات ساختمانی‌بطور محسوسی فزونی یافته است .

مسئله کمبود مسکن و نامناسب بودن‌خانه‌های‌موجود ازنظربهداشت و استحکام و سایر تسهیلات مورد لزوم‌زندگی‌توام‌بامهاجرت روزافزون روستائیان بشهر ، مسائل دیگری از قبیل زاغه‌نشینی ، گودنشینی و الونك نشینی در حواشی و نقاط مختلف شهر های بزرك را بوجود آورده که مفهوم تهیه مسکن را محدود بخانه سازی نکرده ، بلکه شامل تهیه وسائل ضروری زندگی نیز مینماید .

در مورد نواحی روستائی آمار دقیقی وجود ندارد ، ولی میتوان گفت که تراکم جمعیت در واحد های مسکونی دهات بیشتر از شهر ها میباشد .

در برنامه سوم چهار نوع کار انجام شده : خانه سازمانی ، خانه ارزان قیمت ، خانه سازی وتشویق مردم به امر تهیه مسکن ازطریق کمك های بانك رهنی ساختمان‌های دولتی .

اصول برنامه مسکن

هدف اصلی برنامه سوم‌مسکن، ساختمان خانه های ارزان قیمت برای طبقات کم‌درآمد بوده ،ولی هدف مزبور فقط جنبه کیفی‌داشته و از لحاظ کمی پیش‌بینی هائی نشده است . در برنامه‌سوم بررسی وضع مسکن وخانه‌سازی در ایران جهت هم‌آهنگی و تلفیق فعالیت‌های بی‌نقشه‌وپراکنده دستگاههای‌دولتی وخصوصی در زمینه خانه سازی پیش‌بینی شده است .

اصول و خط مشی هائی که در برنامه سوم ذکر شده ازاین قرار است :

۱- کلیه فعالیت‌های تهیه‌مسکن بطور موثر تحت نظر قرار گرفته‌و سیاست کلی مسکن برای کشور اتخاذ گردد .

۲- تهیه برنامه مالی برای‌تعیین راه تامین پول جهت تهیه مسکن و اعطای وام های طویل‌المدت برای ساختمان خانه های شخصی .

۳- تهیه طرح‌احتیاجات سراسر کشور و تعیین اینکه‌در طول‌برنامه سوم تاچه حدی ممکن است این احتیاجات را مرتفع کرد .

۴- تاسیس دوره آموزشی‌برای کارگران ماهر ساختمانی جهت روستائیان واشخاص دیگری که علاقمندبساختن‌مسکن برای‌خودشان هستند .

۵- گسترش اقدامات خودیاری درمورد تهیه مسکن در این مورد ممکن است کمك دولت نیز لازم باشد و ضمنا دولت میتواندمصالح ساختمانی‌رابقیمت‌تمام شده‌دراختیار اشخاص قرار دهد .

۶- اصلاح قوانین بمنظور اینکه شهر های کوچك و نواحی شهر ها بتوانند برنامه های تهیه‌مسکن خود را زیرنظر سازمان تهیه‌مسکن و راهنمائی آن انجام دهد .

در برنامه سوم اعتباری معادل ۱۳٫۵ میلیارد ریال جهت خانه سازی و سایر ساختمان هااختصاص داده شده و از ابتدای برنامه تا پایان سال ۱۳۴۵ تعداد ۷۰ طرح در این زمینه مورد تصویب قرار گرفته و جمعا ۹٫۱۰٦ میلیارد ریال جهت خانه سازی و ساختمان های دولتی پرداخت شده است .

* خانه‌های سازمانی

برای طرح های خانه های‌سازمانی اعتباری در حدود ۲٫۵ میلیاردریال بتصویب رسیده و تا پایان سال ۱۳۴۵ در حدود ۲٫۲ میلیارد ریال بدستگاه های اجرائی پرداخت‌شده است . بموجب طرح هائی که از تصویب گذشته ، تاکنون تعداد زیادی خانه های سازمانی در نواحی مختلف کشور ، درنقاطی که خانه برای کارمندان دولت یافت نمیشود ساخته‌اند .

ساختمان خانه‌های خصوصی

از آغاز برنامه سوم ، طرحهائی درمورد ساختمان‌خانه های‌خصوصی از طرف دستگاه های مختلف پیشنهاد شد که پس از بررسی مورد تصویب قرار گرفت .اعتبار مصوب آنها بالغ بر ۱٫۷ میلیارد ریال است که ازاین مبلغ تاپایان سال ۱۳۴٤ در حدود ۱٫۵ میلیارد ریال پرداخت شده است .

بانك رهنی سهم اساسی در اجرای طرح های خانه سازی‌دارد و اعتباراتیکه در اختیار آن بانك گذاشته شده بصورت وام بوده‌و مدت استرداد وامهای مزبور بر حسب طرحهای مختلف از ۷ تا ۱۵ سال فرق‌میکند . مجموعا ازطریق کمکهای‌این‌بانك وسرمایه گذاری بخش خصوصی ، در حدود ۲۰۰ هزار خانه طی برنامه سوم ساخته شده است .

خانه‌های ارزان قیمت

درسال ۱۳۴۱ دولت برای‌ایجاد محیط سالم و تولید کار و فراهم آوردن امکان فرا گیری تخصص در صنایع و تفهیم روابط شهری از یکطرف‌وبا پیدایش اصول‌جدید شهر سازی برای رعایت و حفظ کامل بهداشت عمومی از طرف دیگر ، لزوم تخریب محله‌ها - الونکها - زاغه ها و گود های فقیرنشین‌وایجاد کوی های‌مسکونی جهت افراد بی‌بضاعت و کم‌در آمد را احساس کرد و برنامه ساختمان خانه های ارزان قیمت را بموقع اجرا گذاشت .

از آغاز برنامه‌سوم در این‌مورد اعتباری بالغ بر۵۰۵ میلیون ریال بتصویب رسید که تا پایان سال ۱۳۴۵تمام‌آن بدستگاه های‌اجرائی پرداخت شد .

بطور کلی درزمینه بهبود کیفی و کمی مسکن ، طی برنامه سوم قدمهای اولیه‌برداشته شده ونتایج حاصله و معیار هائی بدست بخش خصوصی و بخش دولتی در تهیه مسکن در برنامه چهارم داده‌است.

در برنامه سوم ،دولت از دو طریق برای تهیه مسکن با اصول بهداشتی و محیط سالم اقدام‌کرد. از یکطرف با ایجاد تسهیلات و اعطای کمك‌های‌لازم از طریق‌بانك رهنی و از طرف دیگر با ایجاد کوی های جدید نظیر کوی نازی آباد و نهم آبان و چند طرح دیگر که از اقدامات بسیار مفید و موثر میباشد بطور کلی درنازی آباد ۸۷۰ دستگاه و در کوی نهم‌آبان ۳۴۵۰ دستگاه و خانه هائی‌برای سیلزدگان بابل ساخته شده‌است

آگهی به داوطلبان استخدام وزارت آبادانی ومسکن

پیرو آگهی های مورخ ۲ ، ۳ ، ۱٤ و۱۵ آبانماه ۱۳۴٦ از داوطلبان استخدام در وزارت آبادانی ومسکن‌که در امتحانات ورودی استخدامی قبول شده‌اند دعوت مینماید که جهت تکمیل پرونده استخدامی و تعیین محل خدمت خود درشهرستانها منتهی تا ۳۰ آذرماه ۱۳۴٦ باداره کارگزینی وزارت آبادانی ومسکن واقع درخیابان ویلا ساختمان کورش مراجعه فرمایند درصورتی که تا تاریخ مذکور برای تکمیل پرونده مراجعه ننمایند این وزارت ناگزیر از افراد ذخیره استفاده خواهد نمود .

الف - قبولشدگان مهندسین رشته راه وساختمان :

۱- آقای دکتر شاهین یغمایان ۱٦- « « اکبر پرورش
۲- آقای مهندس هوشنك مشیرفاطمی ۱۷- « « ناصر یزدانی
۳- « « هوشنك دریابیگی ۱۸- « « منصور یزدانی
٤- « « حبیب عبقری ۱۹- « « محمدرضا جارالهی
۵- « « رضا احمدی ۲۰- « « علی‌اصغر اعتضادی
٦- « « هوشنك فیروزی ۲۱- « « رحمت‌اله حجت
اطمینان
۷- « « محمد قندچی ۲۲- « « حمیدد‌ماوندی
۸- « « کوروش فغانی ۲۳- « « محمد صفائیان
۹- « « محمد صادق الماسی ۲۴- « « حسن‌پور خادمی
۱۰- « « حجت‌اله مروجی ۲۵- « « محمدباقر شاهین
۱۱- « « صدرالدین‌جهان‌نما ۲٦- « « یعقوب یثربی
۱۲- « « نعمامنحیان ۲۷- « « محمود عرب
۱۳- « « حسین امربر ۲۸- « « هرمز سلیمی
۱٤- « « امیرنوری ربیعی ۲۹- « « مهدی‌حیدرباطنی
۱۵- « « محمد بحرحسینی ۳۰- « « احمدقاضی‌نور

ب - قبولشدگان مهندسین رشته معماری :

۱- آقای مهندس جمشید فروغی
۲- آقای مهندس نادر ذات‌پرور
۳- آقای مهندس ایرج جهان بیگلری
٤- آقای مهندس فرخ معزی
۵- آقای مهندس هوشنك گلزار
٦- آقای مهندس اسفندیار شریف کاشانی

د - قبولشدگان مهندسین رشته برق وتاسیسات :

۱- آقای مهندس مسعود سپهیلی خوانساری
۲- آقای مهندس حسن عباسپور تهرانی
۳- آقای مهندس عبدالحسین بزرك‌زاد

ج - قبولشدگان رشته آبیاری :

۱- آقای کاوه شورائی

ه - قبولشدگان رشته دامپزشکی :

۱- آقای دکتر میرعبداله میرفندرسکی

ز - قبولشدگان رشته اقتصاد :

۱- آقای حمید صدر
۲- خانم سپیل ذره‌پرور
۳- آقای عین‌اله رکنی
٤- آقای رضا قبائی
۵- خانم لادن شکریان

ح - قبولشدگان رشته حقوق :

۱- آقای هوشنك محبوبی
۲- آقای محمدرضا فرشچی
۳- آقای حسن فاخری
٤- خانم آذرنوش ملك

ط - قبولشدگان رشته علوم اجتماعی :

۱- آقای دکتر احمد اشرفی

الف ۸۵۱۱

وزارت آبادانی ومسکن
آ-۴۲۲۵۸

باران مصنوعی ایمز آمریکا
نماینده انحصاری شرکت باران خیابان آیزنهاور تلفن ۹۵۰۱۰۹

ازمحمد مهدی اخگر نماینده اطلاعات در رفسنجان

باحضور وزیرآبادانی ومسکن‌واستاند ارکرمان ودکتررفیعی نماینده مجلس در رفسنجان

مشکلات زارعین رفسنجان درمورد فروش وعرضه پسته ببازارهای دنیا

مطرح‌ودرباره آن مذاکره‌شد

انتخابات انجمن شهر وانجمن استان انجام خواهدشد

ساعت ده صبح روز سه آذر آقای دکتر نهاوندی وزیر آبادانی و مسکن باتفاق‌آقایان مهندس‌هوشنگ عامری استاندار و دکتر احمد رفیعی نماینده مجلس شورایملی از رفسنجان و ریاست‌سازمان‌امنیت کرمان و ریاست شهربانی استان وعده دیگری از مهندسین دفترفنی استان درمیان استقبال اهالی‌وطبقات مختلف مردم برفسنجان واردشدند آقای دکتر نهاوندی پس ازبازدید های مختلف در ساعت‌پنج‌بعدازظهر در جلسه کمیته حزب ایران نوین رفسنجان شرکت نموده و درمحل حزب گروه زیادی از طبقات‌مختلف اهالی وابسته به حزب ایران‌نوین شرکت نموده و ابراز احساسات آنها نسبت بشاهنشاه آریامهر به قدری شدید بود که ساختمان رابه لرزه در می آورد پس از نواختن سرود شاهنشاهی و سرودمخصوص حزب آقای‌دکتر احمدرفیعی‌نماینده مجلس‌شورایملی از رفسنجان پشت میکروفن قرار گرفته چنین اظهار داشت :

• سخنان دکتر رفیعی

جناب آقای دکتر نهاوندی‌مسلما جنابعالی بامسافرت هائیکه هرروز در گوشه‌و کنار مملکت مینمائید مستقبلین‌زیادی‌دیده‌اید واحساسات پاك مردم شهرستانها از نظرتان گذشته است صرفنظر ازعلاقه و محبت خاصی که‌مردم‌این‌شهرستان به جنابعالی دارند از امروز صبح که دراطراف و گوشه و کنار امن شهرستان گردش میکردید درچند محل اظهار نمودید که قیافه های مردم و کارگران و کسبه این‌شهر را بطور کلی روشن و با چشم های پراز محبت و درخشندگی خاصی بارقه امید از همه آنها میدرخشید و تن های سالم و حتی به جرئت می توانم عرض کنم یکنفر گدا مزاحم جنابعالی نشدو باز هم‌بجرئت عرض میکنم دراین شهرستان کوچك‌حتی‌یکنفر گدا وجودندارد‌و کارگران این شهرستان‌همه‌دارای یك زندگی خوب هستند .

• مردم مرفه درکنار کویر

از طرف مردم این شهرستان کوچك استدعا میکنم‌بعدازبرگشت بتهران و شرفیابی بحضورشاهنشاه آریامهر عرض نمایید که آرزوی دیرینه شاهنشاه محبوب درحکومت بر ملتی باسواد و تندرست و سالم ومرفه دریك گوشه از کویرلوت ایران جامه عمل بخود پوشیده و دراین شهرستان کوچك که نود هزار نفر جمعیت دارد و شایدبیش ازسی هزار نفر کارگر ، کشاورز و کارگران دیگر داشته باشد با کمال اعتماد و اطمینان بعرض‌ایشان برسانید که هشتاد شاید نود در صد این کارگران دارای خانه شخصی‌بوده و بیش از هفتاد در صد آنها دارای درختان پسته و باغچه‌هائی ازخودشان می باشند و شاید صد در صد آنها دارای‌وسیله نقلیه و دوچرخه و غیره بوده‌وشاید پنجاه در صد آنها موتورسیکلت داشته باشند و همانطور که‌عرض کردم عموما سالم و تندرست‌نیرومند و شاهدوست و وطن پرست‌هستند مردم این شهرستان کوچك در جریان جشنهای تاجگذاری‌آنچنان احساسات بیسابقه و بی شائبه وپر شوری ازخودنشان دادند که باعث حیرت ناظرین بود و شاید بیش‌از سی طاق‌نصرت دراین شهرکوچك برپاشد که‌دو سه تاق را کسبه متوسط این شهر یعنی میوه‌فروش و آهنگر این شهر به تنهائی ساخته بودند .

• دوازده هزار تن پسته

بعرض شاهنشاه آریامهربرسانید که‌دراین گوشه کویر مابا کمال جدیت شب و روز مشغول فعالیت هستیم و بحمدالله روساوکارمندان ادارات دولتی ما با کمال خوبی انجام وظیفه نموده و خودشان را واقعا خادم مردم میدانند و شب و روز در رفع‌مشکلات آنهامیکوشند بعرضشان برسانید که بحمدالله استاندار محبوب ودلسوزی‌داریم‌که شب وروز برای‌آسایش مردم‌فعالیت مینماید بایشان عرض نمائید که این شهرستان کوچك در سال دوازده هزار تن پسته تولید میکند و سالهائی که محصول خوب‌نیست از شش هزار تن محصول ما کمتر برای بهبود درختان پسته خودشان وبهره برداری بهتر ندارند .

• بسته بندی پسته

پسته‌ای که بدست این مردم زحمتکش تولید میشود کیلویی شاید ۷۰ یا۸۰ ریال بفروش می رود و در بازار داخله دویست یا دویست‌و پنجاه ریال هر کیلو به دست مصرف کننده‌میرسدوپسته‌ای که هرتن در حدود هشتصد دولار خریداران آمریکایی از ما میخرند در داخله آمریکا دو هزار و پانصد تاسه هزار دولار بفروش میرسد مردم زحمتکش این شهرستان استدعای عاجزانه از حضور شاهنشاه دارند که بیکی ازبانکها دستور فرمایند که اعتبار کافی در اختیار این مردم زحمتکش بگذارند و باکمال جرئت بایشان عرض نمائید با شهادت تمام روسای بانکهای این شهرستان و این منطقه و حتی بانك کشاورزی هیچکدام یك شاهی سوخت‌تابحال نداشته‌اند تا ما بتوانیم بهمت نیکوکاران دیگر این منطقه‌شرکت تعاونی برای تولید کنندگان پسته بوجود بیاوریم و تاسیس کنیم و چون تولید کنندگان و آنهائی که شرکت تعاونی رابایدد تاسیس‌کنند همانطور که عرض کردم از نظراتی استعداد کافی‌ندارند باید اعتباری در اختیار شرکت گذاشته شود تا این شرکت تعاونی بتواند باین ایران احساسات بی شائبه‌ای که واقعا با هیچ‌کلام و با هیچ‌بیان‌به بحث‌در نمی آید نسبت به‌مملکت به میهن نسبت بشاهنشاه نسبت‌به انقلاب اجتماعی و ملی ایران وجود دارد .

امابدون مبالغه باید عرض کنم وباز هم دراینجا بیانی راکه چند دقیقه قطع شد باید تکرار کنم بدون مبالغه احساسات شما مردم شریف رفسنجان نه تنها در این بار ملکه در سفر های قبلی که باین شهرو باین استان سفر کرده بودم مقام‌و ارزش واهمیت خاصی داردواطمینان داشته باشید که این احساسات صمیمانه و پر شور شما را حتما بشرف عرض رهبر عالیقدر ایران خواهم رساند .

از بیانات گرم نماینده محترم رفسنجان فکر میکنم همه ما لذت بسیاری بردیم سخنان ایشان واقعا از دل‌بر می آمد و مسلما بردلهای همه نشست شهر رفسنجان و این منطقه رفسنجان در طی چند سال اخیر مسلما ترقیات زیادی کرده است خود ایشان بخوبی گفتند و من واقعا احساسات ایشان راتقدیر میکنم که در اینجا زندگی مردم بالنسبه مرفه می باشد در اینجا مردم ازدرآمد روز افزونی‌برخوردار هستند در اینجا مردم به آینده خودشان مثل سایر نقاط ایران امیدواروخوشبین هستندخوشبختانه در قسمت کشاورزی و عمران و دستهایی ،واسطه هایی که‌واقعا جزارتزاق از خرید نامشروع نقشی ندارند در اجتماع باید با تشکیل شرکت تعاونی‌برای همیشه‌دستشان را از خرید این محصول قطع‌نمود

آقای دکتر نهاوندی وزیرآبادانی ومسکن هنگام سخنرانی در رفسنجان

• لزوم ازخود گذشتگی

ایها توجه داشته باشید که شرکت تعاونی درصدد کردن یك کار سودی نیست مقصوددور هم‌نشستن و یك استکان چای خوردن نیست ازخودگذشتگی میخواهد فداکاری می خواهد صمیمیت می خواهد مخصوصا باید هر کس که در شرکت تعاونی وارد میشود منافع خصوصیش رابرای منافع جمع برای منافع همه اعضاء شرکت تعاونی‌بکنار بگذارد و صمیمی برای شرکت‌تعاونی کاربکند استحضار دارید که‌درسال جاری اقدامات وسیعی برای وسعت یافتن شرکتهای‌تعاونی درکشورصورت خواهد گرفتو صورت‌هم گرفته است بنده یقین دارم که مردم زحمتکش‌و شریف رفسنجان که واقعا درهمه امور خیر همیشه پیشقدم بوده‌اندر این قسمت‌هم قدمهای لازم رابرخواهند داشت اقدامات لازم راخواهند کرد‌و سلامت فکر و ثبات قدم خودشان را نشان خواهندداد .

• انتخابات انجمن شهر

درخاتمه بنده اجازه میخواهم از دوستان عزیز و هم‌مسلکان گرامی‌که چند کلمه هم درباره حزب ایران‌نوین صحبت کنم بعنوان یکی‌از اعضاء اجرائیه حزب بنده خیلی خوشحالم که‌بشما بگویم تشکیلات شما سابق تا بامروز بسیار خوب کار کرده‌و همین اجتماع بزرك که دراین محل تشکیل شده است همین احساسات پرشور‌و صمیمانه شما نشانه‌دیگری است از سلامت حزب و ثبات حزب و قوام و دوام حزب درشهررفسنجان بنده‌بعنوان یکفردساده‌حزبی حسن انتخاب شما را در انتخابات مجلس شورایملی و انتخاب شخص شایسته و شاهدوست و امتحان داده‌ای‌امثل هم‌مسلك ما آقای دکتراحمدرفیعی‌که واقعا یکی از شخصیتهای اقتصادی برجسته این مملکت هستند بشما تبریك‌میگویم تردید ندارم همین طوریکه دراین چند هفته نشان داده شده است نماینده شما خدمتگذار واقعی شما خواهد بود و برای‌تحقق خواستهای منطقی شما همه اقدامات لازم دیگر راخواهد کرد شمادرآینده انتخابات انجمن‌شهر در پیش دارید انتخابات انجمن استان درپیش‌دارید بایددر هو انتخابات‌سلامت‌فکرصمیمیت انضباط حزب و میهنی خودتان‌رانشان دهید باید کسانی را بانجمن‌های‌شهر وانجمن‌های استان بفرستید که‌باصول مرام حزبی‌ایران‌نوین معتقد باشندبه اصول انقلاب شاه و ملت مومن‌باشند به‌آینده این مملکت و بفلسفه انقلاب این مملکت از صمیم‌قلب عشق‌ورزند بنده صمیمانه امیدوارم و آرزومندم که تشکیلات حزب ایران‌نوین در شهرستان رفسنجان بمقیاس بسیار وسیع‌تری تقویت خواهد شدو طبقات مختلف اهالی دراین حزب بیشتر از سابق شرکت‌خواهند کرد چه کارمند دولت و چه‌فرهنگی وچه کشاورزان‌و چه‌اصناف‌وبازرگانان‌وطبقات‌مختلف مردم باید دورهم جمع بشوند درتحت لوای‌پرچم مقدس‌ایران درتحت لوای شعارهای مقدس انقلاب‌شاه و ملت برای پیریزی ایران آزادو آباد و مقتدر و نیرومندوخوشبخت فردا همه باهم کوشش و فداکاری بکنیم از خداوند متعال مزید توفیق فردفرد شما رادرخدمت‌بشاهنشاه آریامهرو‌مملکت خواستارم جلسه در ساعت شش‌بعداز ظهر با ابراز احساسات شدید اهالی نسبت بشخص اول مملکت شاهنشاه آریامهر خاتمه یافت .

استقبال مردم زنجان ازآقای دکترنهاوندی و مهندس هوشنگ عامری وآقای دکتراحمد رفیعی نماینده مجلس شورایملی

آقای دکتراحمد رفیعی‌هنگام افتتاح یکی از موسسات‌خیریه زنجان باحضور وزیرآبادانی‌ومسکن

کاستر

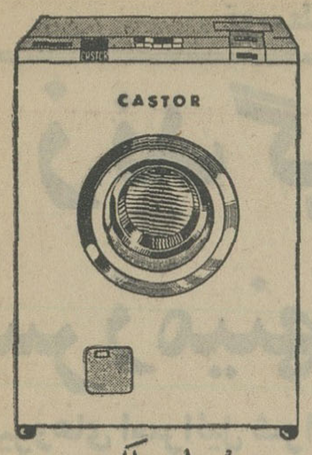

مُدل ریلکس

مافوق اتوماتیک - ۵ کیلوباس - ۱۲ درجه مختلف

دارای ترموستات برای کنترل حرارت - محفظه مخصوص پودرختشوئی که بطرز اتوماتیک مقدار پودر مصرفی داخل دستگاه میشود .

سریعتر . کاملتر . ارزانتر از ماشینهای مشابه

سرویس ووسایل یدکی مجانی است

تلفن ۴۹۹۲۰ - ۴۵۳۰۳

دفتر شرکت تولیدی دگمه صدفی ایران
بخیابان بوذرجمهری پاساژ شیرازی طبقه دوم انتقال‌یافت. آ-۲۷۰۲۹

بسته-کادو
برای نوئل
وژانویه

نرخهای مخصوص ارفرانس
بین ۱۰ آذر و ۱۰ بهمن‌ماه

استکهلم	۱۱۸	ریال	هرکیلو
اشتوتکارت	۱۰۲	ریال	هرکیلو
آمستردام	۹۱	ریال	هرکیلو
برلن	۱۱۳	ریال	هرکیلو
بروکسل	۹۱	ریال	هرکیلو
پاریس	۹۱	ریال	هرکیلو
دوسلدورف	۱۰۲	ریال	هرکیلو
رم	۸۱	ریال	هرکیلو
سوئیس	۹۰	ریال	هرکیلو
کپنهاگ	۱۰۴	ریال	هرکیلو
فرانکفورت	۱۰۲	ریال	هرکیلو
لندن	۹۳	ریال	هرکیلو
مونیخ	۱۰۲	ریال	هرکیلو
میلان	۸۹	ریال	هرکیلو
هامبورگ	۱۰۶	ریال	هرکیلو
هانور	۱۰۶	ریال	هرکیلو
وین	۸۶	ریال	هرکیلو

حداقل مورد احتساب : ۵ کیلو
نرخ مخصوص از آبادان را ازنمایندگان ما سئوال کنید

ارفرانس
بزرگترین شبکه هواپیمائی جهان
درخدمت شما

تهران : خیابان‌شاهرضا شماره ۳۰۷ تلفن ۶۶۴۵۴-۴۶۳۹۴
آبادان : نمایندگی کل آیبتا ،بلوك‌ساشاین تلفن ۲۸۲۴
شیراز : نیرایست ترانسپورت ،میدان‌شهرداری‌تلفن ۴۸۴۳

آ-۴۲۷۴

آگهی مناقصه‌شماره ۳۹مورخه۴۶ر۹ر۴

اداره سررشته‌داری نیروی زمینی شاهنشاهی تعداد ۴۰۴۰۳۱ برك مقوای کارتی ۴½ برگی ۲۵۰ گرمی را از طریق مناقصه خریداری مینماید .

پیشنهاد دهندگان میتوانند بامراجعه بدائره خرید و پیمان های اداره سررشته‌داری نیروی زمینی شاهنشاهی واقع در انتهای خیابان فرصت (شاهرضا) ودریافت برك مشخصات و شرائط‌معامله پیشنهاد خودرا برطبق مفاد مندرجه دربرك شرائط مناقصه تنظیم وتا ساعت ۹ صبح روزدوشنبه ۴۶ر۱۰ر۴۶ بدفتر اداره سررشته‌داری نیروی زمینی شاهنشاهی تسلیم نمایند . الف ۸۵۵۸

اداره سررشته‌داری نیروی زمینی شاهنشاهی

آ- ۴۲۴۷۶ ۲-۲

گزارشی از وضع زندگی اعرابی که در سرزمین‌های اشغال شده توسط نیروهای اسرائیل بسر میبرند

زندگی غم‌انگیز در سرزمینهای اشغالی اسرائیل

نیروهای اسرائیل شرایطی بوجود می‌آورند تااعراب دست بمهاجرت بزنند

ازده ژوئن اسرائیل پرده‌ای بدور مناطقی که از کشور های عربی إشغال نموده کشیده است .

گزارشها و اطلاعاتی که ازاین مناطق بخارج میرسد خیلی کم و ناچیز است باستثنای گزارش‌هائی که از سازمان‌های سری مقاومت بخارج درز پیدا میکند .

ولی باید گفت که این پرده بعلت مقاومت اعراب ساکن این مناطق نفوذ پذیر شده‌است . بیشتر از ۸۰اقدام خرابکارانه بزرگ‌دراین مناطق صورت گرفته که برخی‌از آنهامانند حمله‌به اردوگاه نظامی اسرائیل که بابازوکاصورت گرفت قابل توجه بسیار بود . تعداد اسرائیلی‌هائیکه در اثراقدامات تروریست‌ها کشته‌ویازخمی‌شده‌اند به۱۴۰ نفر رسیده است ولی‌تعداد اعرابی که در حین عملیات و یادر اثر اقدام انتقامی اسرائلی‌ها کشته شده‌اند فاش نمیشود .

دوهفته قبل اعضای سازمان‌ملل درصحرای غزه ۲۳ جسد فلسطینی هارا که دریك گودال دفن شده بودند کشف کردند .

جنبه استعماری اسرائیل دراین مناطق اکنون بطور شدیدی در معرض قضاوت افکارعمومی‌جهانیان گذاشته شده‌است .

* خودخواهی وتحقیر

پیروزی اخیر اسرائیل بنحو قابل توجهی حس تحقیر آنهارا نسبت به‌فلسطینی‌ها افزایش داده حس‌خودخواهی آنهاراتشدیدنموده و تعصب مذهبی آنهارازیادکرده است . ژنرال نارکیس فرمانده نظامی منطقه اشغالی غرب رودخانه اردن کاملا شیوه‌های استعماری و یانازی را درمنطقه قسمت کنترل کرده‌است .در غزه تنها دریك‌شب خود اجرا میکند و میگوید :«شیوه مابهترین روش است و بااعراب به زبان دیگر نمیتوان سخن گفت.»

• ۲۰۰ سفر روزانه

درگال کیلیه ۴۰ درصدخانه های اعراب ویران‌شده‌است . دراورشلیم، اسرائیلی‌ها بابولدوزر کلیه منازل اعراب را که‌دراطراف دیوارمقدس قرارداشت از میان برده و زمین راهموار کرده‌اند .

تعداد این‌خانه ها ۲۲۰ عددبود. دریك دهکده نزدیك اورشلیم ، ایسرائیلی‌ها پنج‌خانه را با دینامیت منفجر کردند . چرا ؟ زیرا یك عرب از یکی‌ازاین‌خانه‌هاتیراندازی

• تاکتیك شناخته شده

هدف از این همه اقدامات روشن است : تحریك اعراب به ترك‌خانه و کاشانه با توسل به‌خراب‌کردن خانه های آنها . این‌تاکتیك کاملا شناخته شده است و درسال۱۹۴۴ نیز با موفقیت اجرا شده است .

در حال حاضر طبق آمار سازمان ملل متحدمامور رسیدگی‌به‌مسئله آوارگان روزانه ۲۰۰ نفر از غزه بسوی اردن حرکت میکنند و اسرائیلیها وسایل سفر آنها را آماده میکنند .

در نزدیکی پل «دامیا» واقع بر روی رودخانه اردن ، اسرائیلی ها با بولدوزر خانه ۳۰،۰۰۰ عرب را ویران کرده‌اند . چرا ؟

ژنرال نارکیس میگوید «برای حفظ اصول بهداشتی » در شیوخ ۵۰ الی ۶۰ خانه متعلق به‌اعراب ویران گردیده ، در طول‌رودخانه اردن جمعا بیش از ۲۰۰ عرب در اثر گلوله اسرائیلی ها بخاك افتاده است . چرا ؟ اینها می خواستند از ساحل شرقی‌رودخانه اردن به خانه و کاشانه خود در ساحل غربی باز گردند .

* برای استخدام‌اسرائیلی‌ها مقدمند

بیشتر از ۳۵۰ نفرباتهام‌فعالیت بنفع سازمان «الفتح» باز داشت شده‌اند ، ۶۰۰ نفر باتهامات دیگر زندانی شده‌اند از جمله باتهام باز گشت غیر قانونی به ساحل غربی اردن .

اغلب خارجیان به اسرائیلی‌ها میگویندکه خشونت و سختگیری آنها حل‌اختلافات اعرابواسرائیل را مشکل خواهد کرد ولی‌افسران اسرائیلی معتقدند که : اشغال کنندگان نظامی باید به اشغال شدگان سخت گیری کنند و از این گذشته ماکه‌فرشته نیستیم »

در باره غارت و چپاول که ازآغاز جنك چه‌بوسیله سربازان‌اسرائیلی و چه بوسیله غیرنظامیان‌اسرائیلی صورت میگرفت باید گفت که این اقدامات اینك نادر است واز طرف دیگر فعلا دردست‌فلسطینی ها چیزی که دارای ارزش تجارتی باشد باقی نمانده است .

پولهائیکه در بانکهای ساحل غربی اردن گذاشته شده‌بودتوسط اسرائیل مصادره شده است‌تجارت با ساحل شرقی قطع شده وفقط بدست اسرائیلی ها افتاده و هدف آن انتقال ثروت به اسرائیل‌است،

بیکاری در همه جا رسوخ کرده است ، کار اول به اسرائیلی های اشغالگر داده میشود و آنها برای اشتغال بکار ارجحیت دارند .

در نابلس دومین شهر بعد از اورشلیم یك چهارم ساکنان مرد شهر بیکار هستند و وضع درمنطقه عرب نشین اورشلیم از این هم غم انگیز تر است :

تمام تجارت و کار توسط اسرائیلیها کنترل میشود .

در اورشلیم مسجدابراهیم توسط سربازان مسلسل بدست‌اسرائیلی اشغال شده است و مسجد فقط بروی توریست ها باز است و مسلمانان که میخواهند در آنجا عبادت کنند فقط حق دارند روزی چهار بار در وقت نماز به مسجد بیایند و فورا آنجا را تخلیه کنند.

• اعراب چه فکر میکنند ؟

ساکنان عرب این منطقه بهیچ وجه بی صبری نشان نمی دهند . لکن ضربه روحی‌که به اعراب‌وارد شده‌شدید است . مخصوصا آنهائی که کمتراز ۳۵ سال دارند زیر در استقلال بزرك شده‌اند و اشغال اسرائیل را بیشتر حس میکنند .

در سال ۱۹۴۸ اعراب بخوبی هدفهای اسرائیل را درك نمیکردند ولی امروز آنرا خوب احساس می کنند .

• موج آوارگان

همه‌اعراب‌سعی دارند بهروسیله که باشد موج آوارگان رامتوقف ساخته واز مهاجرت آنهاجلوگیری نموده ودرسازمان مقاومت یامقاومت مسلحانه و یا مقاومت آمیخته با سکوت و عدم اطاعت عضو سازند.

بعلاوه درهمه کشورهای عربی که از جنك آسیب دیده‌اند موجی از انتقاد پیدا شده است .

اعراب میگویند ما جنك‌راباختیم زیرامرتکب‌اشتباه‌شدیم، مامرتکب اشتباهات زیادی شدیم که‌مهمترین آنها تصور ما درباره جنك های جدید بود .

ما فکر میکردیم که جنك‌جدید وابسته به شوالیه بازی و شجاعت وقهرمانی است .

«روش اسرائیل‌درمناطق اشغالی خود اعراب را درآزاد ساختن خود مصمم‌تر میسازد .

یك عرب به « داوید هولتن » روزنامه نگار انگلیسی گفت :

میدانید من شخص معتدلی هستم ، تا قبل از ۵ ژوئن میگفتم که اسرائیلی‌ها نیز بشر هستند ، من هرگز تصورنمیکردم ، این‌اشخاص که میگویند درگذشته اینهمه‌رنج دیده اند اینك بصورت ماموران شکنجه درآیند . آری بادیدن‌این صحنه‌ها من از اسرائیلی‌ها متنفر شده‌ام .

از آفریقای جوان

افسانه‌پرتقال

بقیه از صفحه ۵

میوه‌های هر درخت بطور متوسط دویست کیلو است . با توجه‌باین موضوع بایستی سالانه ششصدهزار تن محصول در شهسوار بدست‌آید ولی بعلت عدم دقت‌باغداران‌خصوصا ازنظر مبارزه با آفت فعلا بیش از یکدهم این مقدار محصول بدست نمیآید .

• برای محصول بیشتر

البته پناهگاه یا ایستگاه کشاورزی خرم آباد شهسوار که در قلب باغستانهای انبوه این ناحیه‌ای‌ایجاد شده ، ستادی‌است برای‌کمك به باغداران و در آن جدیدترین‌طرق مبارزه باآفت‌و بهترین روش کشت مرکبات بآنها آموخته میشود . اداره این محل بعهده آقای‌مهندس هدایت اله‌نظمی افشار است وی عقیده دارد اگر پرورش و توزیع نهال‌مرغوب‌بین باغداران ،واگذاری جنگل‌های مخروبه بکشتکاران،منع سمپاشی های بی رویه‌وبدون برنامه کنترل فروش سموم نباتی بوسیله افراد کارشناس و بررسی بیشتر بیماریهای مرکبات‌بطور کامل‌انجام شود و مبارزه با آفات برای‌صاحبان باغات اجباری گردد و از طرفی‌دولت برای بسته بندی صحیح مرکبات‌و صدور آن بخارج از کشورفعالیت بیشتری مخصوصا از نظر بازاریابی بعمل آورد ، کشور ما خواهد توانست یکی از مراکز مهم‌کشت مرکبات در دنیا باشد و در ردیف ممالك صادر کننده مرکبات قرار گیرد .

* بهترین پرتقال دنیا

ناگفته نگذاریم که بهترین‌نوع پرتقال‌دنیادراسپانیابدست میاید واز نظر درشتی و طعم و مزه رقیب ندارد.همچنین «مالت» دارای‌بهترین نوع پرتقال است . پرتقال هائی که در «مالت » کشت و برداشت می شود بسیار شیرین و دارای پوست فوق‌العاده نازك ولطیف است و محصول پرتقال این ناحیه در خود «مالت »مصرف میشود .

پرتقال محصول الجزیره نیز معروفیت زیادی دارد و این کشور راهم میتوان از جمله مراکز کشت پرتقال دنیا دانست .

• پرتقال تلخ

شاید ندانید که یکنوع پرتقال وجود دارد که تلخ مزه است و از آن برای تهیه «مس » و مربا و مشروبات الکلی استفاده میشود . این نوع پرتقال بیشتر در اروپا مصرف میشود و دارای علاقمندان زیادی است .

همانطور که اطلاع دارید ،پرتقال علاوه بر آنکه سرشار از ویتامین «ث» میباشد ، برای تهیه کمپوت، ژله ، مربا ، شربت ، سالاد وبستنی و شیرینی های پرتقالی مصرف می شود و حتی از پوست آن نوعی‌عطر میگیرند که رایحه‌ای بسیار دل‌انگیز دارد ...

در بازدید شاهنشاه آریا مهر از غرفه کارخانه تیغ پرما ـ شارپ ایران

محصولات این کارخانه مورد توجه مخصوص شاهنشاه واقع شد

شاهنشاه یکی از تیغ‌های‌پرما ـ شارپ را از جلد خارج نموده و ملاحظه میفرمایند

بقیه از صفحه اول

همچنین شاهنشاه آریا مهر پیرامون انواع محصولات تیغ‌پرما ـ شارپ ایران و میزان تولیدسالیانه و مقدار صادرات آن سئوالاتی فرمودند که پاسخ های لازم از طرف مسئولین کارخانه بعرض رسانده شد .

۱۲۰ میلیون تیغ

درپاسخ سئوال شاهنشاه‌پیرامون میزان تولید و تامین احتیاجات داخلی بعرض رسانده شد در حال حاضر کارخانه تیغ پرما ـ شارپ ایران سالیانه بیش‌از ۱۲۰میلیون عدد تیغ درسه نوع مختلف تولید می‌نماید که درسالهای آینده به ۲ برابر افزایش داده خواهد شد و مازاد برمصارف داخلی بخارج صادر میگردد .

محصول صد درصد ایرانی

اعلیحضرت همایون شاهنشاه آریامهر سئوال فرمودند طرزتولید این‌تیغ درایران بچه‌نحو انجام می گیرد .

پاسخ داده شد تمام کار های ساخت این تیغ ها منحصرا در کارخانه پرماشارپ ایران انجام شده و هیچگونه عملی بشکل و صورت مونتاژ در طرز ساخت آن بکار نمیرود بطور کلی می توان گفت تیغ پرما ـ شارپ یك‌محصول صد در صد ایرانی است آنگاه شاهنشاه از آقای دکتر عالیخانی وزیر اقتصاد پیرامون مرغوبیت‌جنس تیغ سئوالاتی فرمودند که ازجانب ایشان پاسخ داده شد .

تیغ پرما ـ شارپ باوصف‌اینکه بطور کامل درایران ساخته می‌شود معهذا از نظر جنس ونوع درردیف مرغوبترین تیغ های جهان بشمار میرود ونه تنها قابل مقایسه باتیغ های معروف جهان است بلکه بر بسیاری از آنها نیز مزیت وبرتری دارد .

تاسیس کارخانه

کارخانه تیغ پرما ـ شارپ در سال ۱۳۴۵ باسرمایه ۵۰ میلیون ریال شروع بکارکرد و با سرمایه درگردش جمعا ۱۵۰ میلیون ریال در روز خجسته چهارم آبان۱۳۴۶ که مصادف بامیلاد مسعودشاهنشاه آریامهر بود محصولات خود را عرضه نمود .

کارخانه پرما‌ـشارپ ایران در زمینی بوسعت ۲۵ هزار متر مربع در جاده خراسان احداث گردیده که ۴۰۰۰متر مربع زیربنا دارد و باتجهیزات کامل‌امروزه وتاسیسات پیش‌بینی شده مشابه بزرگترین کارخانجات تیغ سازی دنیامیباشد

ایجاد کار و تولید ارز

باایجادکارخانه تیغ پرما‌ـشارپ سالیانه بیش‌از ۱۰۰ میلیون ریال ارز کشورکه برای خرید تیغ از خارج مصروف میگردید اکنون صرفه‌جوئی شده و باصدورمقداری از محصولات آن مقداری نیز ارز بکشور وارد خواهد شد .

درکارخانه پرما ـشارپ بیش‌از ۱۲۰کارگر و تعداد زیادی‌کارمند و متخصص ایرانی و همچنین ۱۲ متخصص خارجی مشغول بکار می باشند ولی مسئولین کارخانه از همان ابتدای شروع بکار ۱۵ نفر ایرانی را برای تعلیم بخارج‌اعزام داشته‌اند که تعلیمات لازم را اخ وبایران مراجعت نموده و در حاز حاضر با همکاری متخصصین خارجی مشغول بکار میباشند .

رضامندی خاطرملوکانه

شاهنشاه آریامهر پس‌ازبازدید از قسمتهای مختلف غرفه کارخانه تیغ پرما‌ـ شارپ ایران اوامری در مورد توسعه و افزایش صدور محصول کارخانه صادر وبکی از تیغ های پرما ـ شارپ را دقیقا ملاحظه و رضایت خاطر مبارك رااابلاغ فرمودند ومسئولین شرکت تیغ پرما‌ـ شارپ ایران را مورد تفقد قرار دادند .

۳۲۰۸۹

از نظر تسهیل وسایل در امر عبور و مرور تلفن۳۲۰۸۹ همه‌روزه‌باستثنای ایام تعطیل از۸ صبح تا ۸ بعد از ظهر آماده قبول آگهی برای روزنامه اطلاعات میباشد .

آگهی مزایده

شرکت‌های عامل نفت ایران اجناس‌زیررااز‌طریق مزایده ، فروش میرساند .

گروه ۱ـیکدستگاه ماشین سواری جگوارمارك ۱۰ مدل ۱۹۶۴ که عوارض گمرکی آن داده نشده

گروه ۲ـمقداراثاثیه متفرقه اداری و منزل و آهن آلات‌اسقاط

گروه ۳ـتعدادی کابینت بایگانی پنج کشوئی آهنی

علاقمندان می توانند در روزهای شنبه ـیکشنبه و دو شنبه۱۱ الی ۱۳ آذرماه بامراجعه به آقای کیورقیان تلفن داخلی۳۴۲ اتاق ۲۰۳ ساختمان جدید انجناس فوق رابازدید و بعدا پیشنهاد کتبی سربسته خودرا منتهی تاساعت سه‌و نیم بعداز ظهر روز دوشنبه ۱۳آذرماه تسلیم نماید .

۱ـ۲ آ ـ۴۲۳۶۸

آگهی مزایده

شرکت سهامی تلفن ایران یکدستگاه رادیوسکوپی و رادیوگرافی کار نکرده ساخت‌کارخانه زیمنس بقدرت ۱۵ میلی آمپر و ۸۵ کیلوولت با امکان تغییرات کیلوولت و تخت ایستاده و تایمرو دیافراگم و ضمائم مربوطه موجود در اداره بهداری شرکت واقع در خیابان کاخ را از طریق مزایده بفروش میرساند .

خریداران میتوانند همه روزه در سرویس اداری باداره‌مزبور مراجعه و کالای مورد مزایده را از نزدیك رویت و برك شرایط عمومی را دریافت و پیشنهاد خودرا برابر مفررات تاآخر وقت اداری روز دوشنبه بیست‌و هفتم آذرماه یکهزار و سیصد و چهل و شش بدفتر شرکت واقع در خیابان شاه کوچه لاله تسلیم و رسید دریافت دارند .

پیشنهادات واصله درساعت ده صبح روز سه شنبه بیست و هشتم آذرماه ۱۳۴۶ بازو قرائت خواهد شد .

حضور پیشنهاد دهندگان یا نماینده مجاز آنها در کمیسیون مزایده آزاد است . الف ۸۵۵۶

شرکت سهامی تلفن ایران

۱ـ۲ آ ـ۴۲۴۶۶

دراین ماه تشکیل میشود :

کلاس منشیگری

دوره سه ماه ـ شهریه ۸۰ تومان

زیرنظر دکتر حاج سید جوادی، خانم علیزاده و دکترسلطانی

شامل: ماشین‌نویسی، حسابداری بایگانی، نامه نگاری ، آشنائی با قوانین اجتماعی، آداب معاشرت‌و کار باماشین‌های جدید

برای نامنویسی بدبیرخانه انجمن‌دوشیزگان وبانوان (خیابان بهار شمالی، نبش نامجو ، شماره ۲۵۶ تلفن‌های ۷۵۶۸۳۱ و۷۶۴۹۸۴) مراجعه فرمائید .

صحیحترین وسریع‌ترین روش‌آموزش زبان‌انگلیسی فقط

باخودآموزهای‌سمعی‌وبصری(بی.بی.سی)لندن

BBC LONDON

دوره اول CALLING ALL BEGINNERS شامل ۱۲ صفحه‌گرامافونی ویك‌کتاب ترجمه‌شده بفارسی برای اشخاصیکه مایلند مکالمات روزمره را باتلفظ صحیح ودرمدتی‌کوتاه بیاموزند .

دوره دوم GETTING ON IN INGLISH برای افرادی‌که دوره اول را تمام‌کرده ومایل به تکمیل زبان انگلیسی باشند .

برای‌کسب اطلاع بیشتر ازدوره‌های‌فوق‌ودوره‌های‌تخصصی به شرکت پخش مطبوعاتی ایران یاد خیابان ثریا شماره ۱۵۱ مراجعه ویا باتلفن‌های ۴۲۴۰۶ و۶۶۸۶۷تماس بگیرید ویا بااین شرکت مکاتبه فرمائید.

تفسیر اقتصادی روز

فصل تازه‌ای در تاریخ کشاورزی

امروز لایحه تشکیل شرکت های سهامی زراعی به مجلس تقدیم شد و باتوجهی که به پیشرفت امر کشاورزی درهمه دستگاههای مملکتی وجود دارد و باتوجه به اینکه نظم نوین کشاورزی در برنامه چهارم کشاورزی باید اساس پاره‌ای از برنامه‌ها را تشکیل دهد میتوان امیدوار بود که این لایحه بزودی بتصویب برسد وباین ترتیب بعداز اصلاحات ارضی ، فصل تازه‌ای در تاریخ کشاورزی ایجاد میشود که اگرچه دنبالهٔ اصلاحات ارضی میباشد ولی از نظر نظام کشاورزی خود گام انقلابی دیگری درپیشرفت کشاورزی مملکت خواهدبود که اهمیت آن از جهتی خاص کمتر از اهمیت اصلاحات ارضی نیست.

بطور کلی اصلاح ارضی شامل دومرحله است. مرحلهٔ اول تقسیم اراضی برای ازبین بردن رژیم ارباب و رعیتی و پایان دادن به ظلم واستثمار انسان از انسان . (که این خود مرکب از دو برنامه جداگانه بود) مرحلهٔ دوم مرحلهٔ واقعی اصلاح ارضی است که بموجب آن باید انقلابی اساسی درنحوهٔ تولید و بهره برداری از محصولات کشاورزی بوجود آید . مرحلهٔ اول بیشتر دیدگاه فردی داشت درحالی که مرحلهٔ دوم مطلقا نظر اجتماعی دارد . این مرحله را میتوان یورش بسوی هدف نامید زیرا کلیه هدف از اصلاحات ارضی این نبود که مالکین قدیم بروند و کشاورزان جای آنها را بگیرند . این امر فقط تا آنقسمت جزء هدف بود که به استثمار انسان از انسان پایان دهد . ولی هدف مهمتر واساسی‌تر اینست که محصولات کشاورزی افزایش یابد و سطح درآمد کشاورز بالا برود . زیرا بدون داشتن چنین هدفی ، ممکن است فرض کرد که کشاورز آزاد شده از قید استثمار انسان- اسیر دست نظام سازمانی و قهر طبیعت گردد . حتی در اینصورت وضع کشاورز عملا ناآنچه درسابق میداشت تفاوتی میکرد . بهمین جهت در انقلاب ارضی ایران از همان بدا نظر براین بود که تقسیم اراضی بمنزلهٔ پایه اصلاحات بعدی محسوب گردد تا مواردی که به‌آن اشاره شد بوقوع نه پیوندد تشکیل واحد های سهامی زراعی یکی ازمهمترین اقداماتی است که در این زمینه انجام میشود .

میدانیم برای اینکه بتوان از زمینی استفاده مطلوب را نمود باید آن زمین نه آنقدر زیاد باشد که نتوان در همهٔ آن عملیات کشاورزی را انجام داد ونه آنقدر کوچك باشد که سرمایه گذاری در آن بازده سودبخشی نداشته باشد مثلا چه کسی حاضر خواهد شد در دوهکتار زمین تراکتور وگمباین بکار اندازد؟ ازطرف دیگر از بین رفتن روستای خانواده‌های کشاورز که اکنون درحد کشت کنونی خود (که اصطلاحا نسق گفته میشود) زمین بدست آورده‌اند، اراضی بین ورثه آنها تقسیم خواهد شد و طبعا در آنصورت کشاورزی ماشینی و مدرن جز زیان نتیجه‌ای نخواهد داشت واگر باین ترتیب تسلی دیگر بگذرد حتی کشاورزی دستی نیز مقرون بصرفه نخواهد بود و شاید روزی برسد که به‌هر کشاورز زمینی معادل یك باغچه سبزیکاری خانگی برسد ترس از بروز چنین بلیه‌ای در فرانسه سبب شد که کشاورزان این کشور - که سخت به زمین خود علاقه دارند- از زاد و ولد خودداری کنند تا اراضی آنها بعد از مرگشان تقسیم نشود. آرزوی هر کشاورز این بود که فقط یك فرزند داشته باشد تا زمین او بدون خرد شدن باقی بماند. اما در ایران فکر بهتری شده و آن اینست که اینگونه اراضی و اراضی بایر و مسلوب المنفعه دولتی وارد شرکتهای سهامی زراعی میشود واگرچه مالکیت باقی میماند و منافع حاصله به‌نسبت اراضی بین صاحبان آنها تقسیم میگردد ولی واحد زراعی [illegible] میکند وهرواحد که درعین حال ممکن است چندین ده را دربرگیرد درحکم زمین واحدی عمل میکند وباین ترتیب مقرون بصرفه خواهد بود که کشاورزی چنین املاکی مکانیزه شود و درعین حال مساله استثمار نیز درمیان نخواهد بود .

سیاست تشکیل واحد های سهامی زراعی نشان میدهد که انقلاب ایران از دیدفردی وامروزی متوجه دید اجتماعی و آینده شده است و این خود تغییری است بس بزرگ در سازمان اجتماعی کشورما.

دکتر حبیب چینی

بانك کشاورزی ایران در هفت‌ماهه اول سال‌جاری جهت اجرای ۱۴ طرح بزرگ و اساسی کشاورزی در نقاط مختلف کشور مبلغ ۱۶ میلیون و ۱۵۰ هزار دیال وام به مجریان این طرحها پرداخت نموده است.

بطوریکه از سفارت عراق اطلاع میدهند :وزارت اصلاح زراعی عراق تهیه و نصب تلمبه روی‌رودخانه دیالی رابه مناقصه بین‌المللی گذاشته‌است.

این مناقصه مربوط است به تهیه‌و نصب ۴تا۶ دستگاه تلمبه عمودی بظرفیت ۶٫۲۰ متر مکعب در ثانیه- سه‌دستگاه مولد برق دیزل‌هر یك‌به قوه۱۰۰۰اسب و۶۰۰۰ ولت - انجام عملیات ساختمانی و مکانیکی و برق کشی تلمبه خانه‌ها وخاك برداری‌لازم برای بکار انداختن تلمبه‌ها پیشنهادات که‌بایدهمراه باسپرده‌ده‌هزار دینار عراقی و یاتضمین بانکی به همین مبلغ باشد باید تا ۳۰ آذر ماه‌جاری به‌وزارت اصلاح ارضی عراق‌تسلیم گردد .

اکونومیست لندن مینویسد:

تنزل ارزش لیره سبب بهبود موازنه پرداختهای امریکا شده است

اکونومیست نشریه سیاسی و اقتصادی انگلستان در شماره‌اخیر خود طی سرمقاله مفصلی که آن را دزندگی با دو دلار و چهل‌سنت شروع میشود » نامیده موضوع کاهش نرخ لیره‌استرلینك رامورد بررسی قرار داده و نوشته است :

این کاهش دراثر ورشکستگی بانکها ، شایعه تزلزل پولی ویا پیش آمدی غیر مترقبه صورت نگرفته است . بلکه پائین آوردن نرخ لیره‌استرلینك سالهاست‌مورد توجه محافل سیاسی و اقتصادی لندن بوده است . میبایستی مدتها قبل این عمل انجام میشد . اگر امروز در سیستم پول بین‌المللی اغتشاش دیده میشود ، علت آن کاهش نرخ لیره نیست بلکه‌تاخیر در تنزل واحد پول انگلیس موجب آن شده است .

سالها بود که برای اقتصاددانان و بازرگانان انگلیس واضح شده بود قیمت لیره استرلینك نسبت‌به سایر پولهای جهان خیلی بالاقرار گرفته و این برتری زیان بازرگانان را دربر داشته است .

در مقابل بسیاری از اجناس ، مخصوصا کالاهائیکه تازه ببازار های جهان عرضه میگردید ، پول لندن باعث میشد که جنس‌انگلیس کمتر خریدار داشته باشد . چون نمیتوانست با اجناس مشابه‌تولیدی در کشورهای اروپائی و ژاپن‌رقابت نرخ داشته باشد . هرچه‌بود واحد پول انگلیس طوری بود که اجناس انگلیسی گرانتر ازدیگران‌میشود وبرای بازرگانان کشورهای‌متعدد مخصوصا برای مغازه‌دار خرده فروش ، سود در آن‌بود که کالای ژاپنی یاکشور دیگری را بمشتری بفروشد در نتیجه کالای انگلیسی در بازارهای جهان کمتر فروخته میشود .

اما با تنزل قیمت درسطح کنونی هرسال‌پانصدملیون لیره‌استرلینك بر ارز خارجی انگلیس اضافه خواهد شد . تولیدات صنعتی افزایش خواهد یافت و از تعداد بیکاران کشور کاسته میگردد . و رویهمرفته اقتصاد سال ۱۹۶۸با اقتصاد سالهای ۶۷-۱۹۶۴ تفاوت خواهد داشت .

البته‌تنزل نرخ‌لیره‌دو مشکل‌بوجود میاورد که یکی خارجی است و دیگری داخلی . دشواری خارجی مربوط به دلار میباشد . چون‌نرخ تعیین شده با توافق واشنگتن صورت گرفته است . اگر دلاربا مشکلات تازه‌ای روبرو شود سود هائی نیز برای امریکا خواهد داشت . اما گروهی در لندن عقیده دارند که دو دلار و چهل سنت بسیار کم است .

اما منابع‌اقتصادی دولت‌کارگری ویلسون را عقیده براینست که‌حد کنونی کاملا صحیح است . بعد از مشکل دلار مسئله دیگر این است که‌درمقابل ۱۴وسه‌دهم‌درصد کاهش پول ، صادرات انگلیس‌به کشورهای‌دیگر آنقدر سودنخواهد داشت که بزودی زیانها را جبران کند .

واما برای امریکا این کاهش‌نرخ لیره گامی مفید دراجرای طرح رئیس جمهوری درافزایش مالیات بردرآمد محسوب شده و مردم و

اقتصاد جهان

• قرارداد ترکیه‌و کویت

یونایتدپرس - ترکیه‌و کویت در یك بیانیه مشترك اعلام کردند امضاء یك قرارداد‌همکاری‌بازرگانی و اقتصادی بین دو کشور بسیار ضروری است وامکان‌چنین‌قراردادی وجود دارد .

این بیانیه در پایان بازدیدپنج روزه هیات اقتصادی ترکیه‌ازکویت منتشر شده است و شیخ عبداله جابر الصباح وزیر اقتصاد کویت و احمد ترکیل وزیر اقتصاد ترکیه آنرا امضاء کرده‌اند .

* دادوستد بین کشورهای عضو اتحادیه آزاد اروپا توسعه یافته است

در ژنو اعلام شد که کشور های عضو اتحادیه آزاد اروپا درنه ماه گذشته سال جاری اکثر معاملات بازرگانی رابین خودانجام داده و کمتر باکشور های غیرعضو دادو ستد بازرگانی بین‌هشت کشور عضو ده‌و نیم در صد افزایش یافته است . درسال ۱۹۶۷ مقررات مربوط به سهمیه و عوارض گمرکی بین اعضاء انجمن بازرگانی آزاد اروپا لغو شد . صادرات بیست کشور در نه ماه شش میلیارد دلار نسبت بسال قبل افزایش داشته استوجمعا ۲۱ میلیارد و هفتصد میلیون دلار بوده‌است .

صادرات بازرگانی اتحادیه‌آزاد تجارت اروپا به کشور های عضو بازار مشترك دراین مدت پنج میلیارد و ششصد میلیون دلاربوده و واردات از آنها هشت میلیارد و چهارصدوچهل‌میلیون‌دلاربوده است .

• صدور پارچه در قبال ماشین

در کراچی اعلام شدطبق‌قرارداد بازرگانی پایاپای که بین دو کشور پاکستان و لهستان امضاء شده است لهستان مبلغ چهار میلیون روپیه پارچه های نخی از پاکستان خریداری خواهد کرد منسوجات نخی تولید شده در پاکستان به ورشو صادر خواهد شد و در قبال آن لهستان ماشین آلات به‌پاکستان خواهد داد .

• افزایش صادرات کشور های اروپائی بانگلستان

درلندن اعلام شد درماه اکتبر صادرات کشور های اروپائی به انگلستان نسبت بماه دسامبر افزایش یافته . کشورهای اروپائی بیست و پنج میلیون لیره‌استرلینك بیشتر از ماه قبل بانگستان صادر کرده‌اند .

امادرماه مورد بحث صادرات‌از ژاپن کاهش یافته و ازشش‌میلیون ویکصد وهشتاد و نه هزار لیره استرلینك به‌چهارمیلیون و یکصد وهفتاد و سه هزار لیره استرلینك رسیده است .

* خرید برنج

خبرگزاری فرانسه - منابع بازرگانان سنگاپور اعلام نمودند که اندونزی امروز مقدار بیست و پنجهزارتن برنج مصری بمبلغ‌پنج میلیون دلار از بازار سنگاپور خریداری کرده‌است .

کمیسیون‌سهمیه اطاق‌بازرگانی کارخودرا شروع کرد

کمیسیون سهمیه اطاق بازرگانی تهران از این هفته کارخود را شروع خواهد کرد. این کمیسیون باتوجه‌به جهت رشد و توسعه اقتصادی کشور وسرمایه گذاریهائیکه در رشته‌های مختلف صنعتی و کشاورزی بعمل‌آمده وطی سال آینده مورد بررسی قرار خواهد گرفت.مقررات واردات‌وصادرات کشور را مورد رسیدگی قرار خواهد داد و اصلاحاتیرا که لازم‌بداند درآن بعمل خواهد آورد و گزارش نهائی کار خودرا ازطریق‌رئیس اطاق‌بازرگانی تهران‌برای وزیراقتصادخواهد فرستاد.

کمیسیون همچنین هر نوع اظهارنظری را که توسط بازرگانان واردکننده برسد مورد مطالعه قرار خواهد دادو آنقسمت ازاین پیشنهادات راکه‌وارد بداندذیر گزارش خودوارد خواهدکرد.

آقای اکبر لاجوردیان عضو هیات رئیسه و خزانه‌دار اطاق بازرگانی ریاست کمیسیون سهمیه را بعهده دارند. ضمنا اعضای کمیسیون‌عبارتند از آقایان دکتر بنکدارپور - حسین علاقبند - علی رضائی- حبیب‌القانیان- قاسم هاشمی و احمدفرهنگی .جلسات کمیسیون روزهای سه‌شنبه ازساعت ٤ بعد ازظهر دائر خواهد شد.احتمالا کار کمیسیون حدود دوماه طول‌خواهد کشید و اطاق نظر خودرا نسبت به مقررات واردات و صادرات سال‌آینده کشور هنگامی به وزارت‌اقتصادخواهد داد که مجال گنجانیدن نظرات قابل قبول اطاق در مقررات عمومی‌واردات‌و صادرات سال آینده کشور باشد.

بورسهای عمدهٔ جهان

• فلزات

لندن - مس . سرب و روی طالبین بیشتری داشت اما در معاملات قلع تغییری حاصل نشد مظنه قلع‌هر۴۵۳ گرم یك‌دلار و پنجاه وپنج سنت تایك‌دلار و پنجاه سنت بود . مس هرتن ۵۷۳تا۵۷۴ لیره نقدی و باوعده هرتن ۵۵۵ تا۵۵۶لیره استرلینك - روی هرتن ۹۴لیره وپنج‌شلینك مظنه داشت سرب هرتن ۱۱۲لیره و ۱۵شلینك معامله شد .

* روغن زیتون

نیویورك - دربازار نیویورك معاملات روغن زیتون اسپانیارونق تازه‌ای گرفت و هرصد کیلوگرام به‌هفتاد دلار فروخته شد . درمظنه روغن زیتون تونس تغییری حاصل نشد .

هرگالن روغن زیتون اسپانیا ۲دولار و ۹۵ سنت معامله شد

* غلات

لندن - گندم سرخ زمستانی امریکا هرتن ۲۹ لیره استرلینك‌و نه‌شلینك - زمستانی سخت ۳۱ لیره و پنج هشتم لیره گندم‌زرد نوع ۱۲۱ هرتن ۳۱ لیره برای وعده سه‌ماهه ، ذرت هرتن ۲۳ لیره وهفت هشتم لیره تحویل لیور پول مظنه داشت .

* شکر

لندن - شکر باوعده شش‌صدم لیره کاهش داشت و در نرخ معاملات نظامی داخلی نیزتفاوت بوجودآمد . مظنه شکر باوعده چهارماهه و شش‌ماهه نسبت‌به‌هفته قبل تابیست شلینك ترقی داشت.

نرخ ارز

نوع ارز	نرخ خرید به ریال	نرخ فروش به ریال
یك‌دلار امریکا	۷۵٫۵۰۰	۷۵
یك‌لیره انگلیس	۱۸۲٫۶۹۲	۱۸۱٫۴۹۲
یکصدفرانك‌بلژیك	۱۷٫۴۹۴	۱۵۱٫۱۳۰
یك‌فرانك‌سویس	۱۵۲٫۱۳۰	۱۷٫۳۷۹
یك‌فرانك‌فرانسه	۱۵٫۳۹۶	۱۵٫۲۹۴
یکصدلیر ایتالیا	۱۲٫۱۰۱	۱۲٫۰۲۱
یك‌فلورن‌هلند	۲۰٫۹۹۰	۲۰٫۸۵۱
یك‌مارك‌آلمان‌غربی	۱۸٫۹۴۵	۱۸٫۸۲۰
یك‌کورن‌سوئد	۱۴٫۵۹۱	۱۴٫۴۹۴
یك‌کورن‌نروژ	۱۰٫۵۷۳	۱۰٫۵۰۳
یك‌کورن‌دانمارك	۱۰٫۱۱۵	۱۰٫۰۴۸
یك‌شلینك‌اتریش	۲٫۹۲۴	۲٫۹۰۴

بررسی اثرات تنزل لیره درقیمت کالاهای مصرفی

قیمت کالاهای صادراتی فرانسه بانگلیس افزایش میابد

• با افزایش نرخها درلندن سود تنزل لیره برای انگلستان بزودی از بین خواهد رفت

• با تنزل ارزش لیره، تب انگلستان اندازه گیری شد ، حالا موقع معالجه است

درنظر تئوری نرخ لیره باید صادرات فرانسه و همچنین‌صادرات آلمان وآمریکای جنوبی‌وآمریکای شمالی و غیره را متزلزل سازد و فرانسویها از اول ژانویه سال آینده برای هر بطری ویسکی اسکاچ ۱٫۲۰ فرانك الی ۱٫۶۰ فرانك بیشتر پول خواهند پرداخت تغییر ارزش لیره درفرانسه .اثری دیگر جز تقلیل افزایش بهای مشروبات الکلی نداشته است .

انتظار میرفت که تغییر ارزش لیره سبب کاسته‌شدن بهای مقدار زیادی از کالاهای ساخت‌انگلستان دربازار مشترك گردد .

قماش پشمی انگلیسی هفته گذشته ۱۰٪ تنزل کرد واز بهای اتومبیلهای انگلیسی مانند تریومف و رووردر فرانسه ۵ الی ۱۱٫۵ درصد کاسته شد .

درمقابل انگلستان برای بدست آوردن کالاهای فرانسوی‌بایدمقدار بیشتری لیره خرج کند ، معهذا کارشناسان فرانسوی آماده‌اند تا اقداماتی بعمل آورند که افزایش قیمت‌ها به‌میزان تغییر یافته لیره که ۳٫۱۴٪ میباشد نرسند . روز چهارشنبه دربازار میوه لندن در کاونت‌گاردن سیب فرانسوی‌ببهای ۸٪ الی ۹٪ بیشتراز گذشته‌بفروش رسید ، فروشندگان شامپانی فرانسوی درنظر دارندکه تعرفه‌های خودرا به‌پول‌انگلیسی ۱۲٪ افزایش دهند و روزنامه‌ها گزارش‌داده‌اند که کمپانی سیتروئن ۱۰٪ بهای اتومبیلهای خودرا افزایش میدهد.

این درست زمانی است که برای نخستین بار بعداز مدتهای مدید میزان فروش فرانسه در انگلستان بیشتراز میزان فروش انگلستان‌در فرانسه است و این امر ناشی از فعالیت موسسات صنعتی و مقامات وابسته شده‌است بطور کلی‌مدیران موسسات و مقامات دولتی از این بابت یعنی کاسته‌شدن فروش کالا های فرانسوی نگرانی دارند بدلیل اینکه اثرات تغییر نرخ غالبا غیر منتظره است . مثلا بااینکه درسال ۱۹۶۴ درانگلستان برای کالا های وارداتی ۱۵٪ مالیات گذاشته‌شد معهذا فروش مواد شیمیائی فرانسه درانگلستان ۲۶٪ افزایش یافت . ولی سال‌گذشته این میزان کاهش یافت.

بعداز هرافزایش قیمت ، میزان مصرف تا مدتی تقلیل یافته وسپس مجددا افزایش میابد .

در سال ۱۹۶۵ میزان مصرف شامپانی در انگلستان ۵٪ تقلیل یافت ولی درسال ۱۹۶۶ ناگهان میزان مصرف افزایش یافته و به ۴۰۰٫۰۰۰ر۵ بطری رسیدکه در سال ۱۹۶۷ بازهم افزایش خواهد یافت .

سود اقتصاد انگلستان ازتغییر نرخ لیره بدنبال ترقی قیمت های داخلی از میان خواهد رفت . یك خبرنگار اقتصادی فرانسوی در لندن این ترقی قیمت را بین ۳٪ تا ٤٪ تخمین زده است . بنظر میرسد که درفرانسه بیشترازتغییر نرخ لیره از وضع اقتصادانگلستان ابراز نگرانی میشود . یکی از همکاران ژرژپومپیدو نخست وزیر فرانسه گفت انگلستان باتغییر نرخ لیره فقط اجازه داده است که تب او اندازه گرفته شود وحالا مسئله‌ای که مطرح میباشد مراقبت بمنظور مداوا است .

درفرانسه این بیم نیز وجوددارد که اقتصاد فرانسه از این رهگذر متحمل خسارت نشود ومیگویند که باید همه نیروهای خود را برای مقابله بایك رقابت بین‌المللی بسیج نمائیم .

وام کشاورزی

اطلاعات کودکان مجله دختران و پسران
روز های سه شنبه منتشر میشود

Office Manager required having thorough knowledge of import - export procedures, office administration, stock control, statistics and with ability to handle correspondence. Applicants should be Iranian nationals, fully proficient in Farsi and having a good command of English and should have completed military service or have exemption. Applications, written in English and detailing education and experience to date, should be addressed to the Manager, Dyestuffs Department, Unduetsch Company Ltd., P.O. Box 2684, Teheran. All applications will be treated with strict confidence and references will not be taken up without the applicant's consent.

انجمن دوشیزگان و بانوان

نامنویسی برای دوره جدید :

کلاس مبتدی انگلیسی

زیر نظر دبیران برجسته ایرانی، انگلیسی وامریکائی

علاوه براین، برای دوره جدید این کلاس‌ها نامنویسی میشود:

خیاطی - آشپزی- ماشین‌نویسی منشیگری - آرایش - کمك‌های اولیه - گلسازی - رانندگی

برای نامنویسی‌بدبیرخانه‌انجمن‌دوشیزگان وبانوان (خیابان بهارشمالی، نبش‌نامجو، شماره ۲۵۶ تلفنهای۷۵۶۸۳۱ و۷۶۴۹۸۴)مراجعه فرمائید.

برای اینکه جوشکاریها
ازخود فلز محکمتر باشد
از مولد موتوری
یك ژنراتور شوروی
استفاده کنید

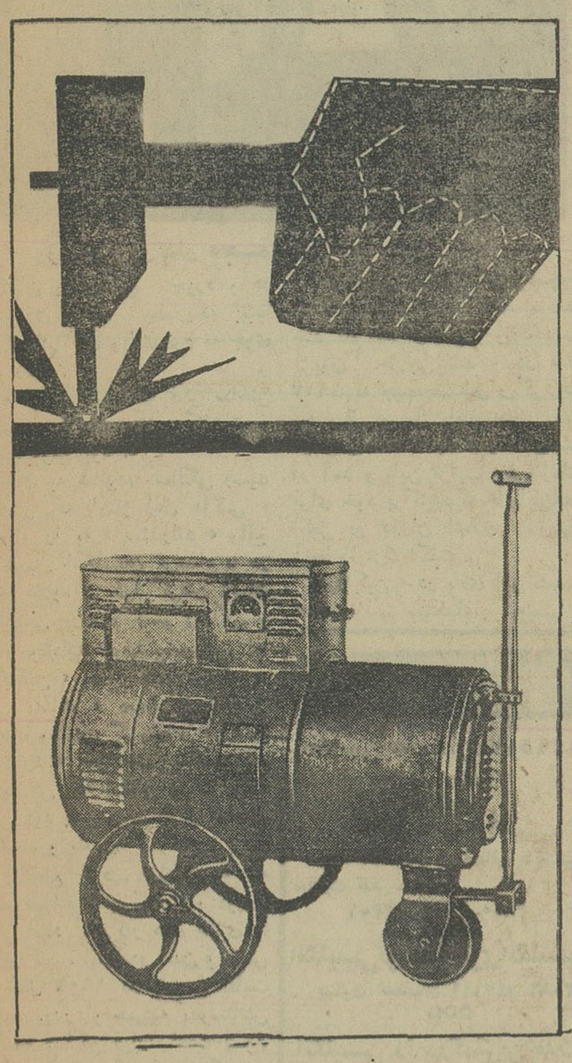

دستگاه‌های جوشکاری پ.س.او ۵۰۰ - و پ.س.او آ-۳۰۰/۲ و ق.س.او ۳۰۰

چون همه کاره است - برای هر نوع کارسبك یاسنگینی دریك کارگاه مهندسی، کشتی‌سازی، محل‌ساختمانی یایك تعمیرگاه تحت‌هرشرایط تولیدی آماده خدمت است.

قابل اطمینان است
همیشه آماده‌کاراست
به‌آسانی کنترل میشود
براحتی سرویس میشود
سبك‌وزن وبسادگی قابل نقل وانتقال است
ضمنا کم‌مصرف است
دارای مقدارزیادی لوازم یدکی میباشد

از موتورهای مولد ژنراتور شوروی برای جوشکاری بقدرتهای مختلف مطابق‌احتیاجات خود انتخاب کنید.

برای کسب اطلاعات بیشتروسفارشات به‌نمایندهٔ انحصاری درایران

شرکت سهامی الکتروتوربین

خیابان آبن‌نهاورشماره ۳۲ - تلفن ۶۸۶۹۲ ویا باآدرس زیرمکاتبه فرمائید

Moscow V-330 USSR Telex: 243

ENERGOMACHEXPORT

از «اسمولنسک» تا «مونپارناس»

پیکر تراشی که آثارش چون بت های بتکده بود ازجهان چشم‌فرو بست

«اوسیپ جوزلین زادکین» پیکر تراش معروف بدنبال یك عمل جراحی روز شنبه گذشته در یکی از کلنیك های پاریس در سن هفتاد و هفت سالگی چشم ازجهان فرو بست.

تشییع جنازه او روز چهارشنبه باشکوه هرچه تمامتر درمونپارناس بعمل آمد.

*** گرم ترین ساعات زندگی**

او گرم ترین ساعات زندگیش را در مونپارناس بادوستانی چون «شاگان، مودیلیانی، پیکاسو، سوتین، ووان‌دونگن» گذرانیده است.

«اوسیپ‌زادکین» روز چهاردهم ژوئیه ۱۸۹۰ در «اسمولنسك»- روسیه بدنیا آمد. ایام طفولیت را در سواحل رودخانه «دنیپر» در میان درختان گذرانید. خود در این باره میگفت: «من درآنموقع یکی از شاگردان شجاع طبیعت بودم.» روزی در نهسالگی هنگامی که در صحرا مشغول دویدن بود ناگهان پایش پیچ خورد و در جویباری غلتید بطوریکه ابتدا سرش در گل و لای نرم ته جوی فرو رفت.

«اولین باری که فکر ساختن مجسمه کوچك بمغزم گذشت، همین موقع بود.»

چون به شانزده سالگی رسید مادرش که اصلا اهل «اکس» بود او را به «سندرلند» واقع در شمال انگلستان فرستاد تا در آنجا علاوه بر فرا گرفتن زبان انگلیسی، راه و رسم زندگی و رفتار وعادات خوب بیاموزد. اما «زادکین» بدنبال افکاری که در مغز داشت، دست از تحصیل کشید وبلندن گریخت تا در آنجا وارد رشته هنر های زیبا گردد،

پدرش که استاد ادبیات بود، وقتی دید پسرش دست از تحصیل کشیده و بلندن گریخته مقرری او را قطع کرد. «زادکین» به «اسمولنسك» بازگشت و دوباره بفکر افتاد که کار های هنری را دنبال کند. ابتدا در لندن و سپس در سال ۱۹۰۹ در پاریس اقامت گزید. پدر او همیشه بدوستانش میگفت: اگر قرار است پسرم هنرمند شود بهتر است که در ساحل رودخانه ضن مسکن کند

در اینموقع جوانی بلند قد و لاغر اندام بودکه دائما یك پیپ در گوشه لبش دیده میشد وموهایش روی پیشانی ریخته بود. در رشته هنر های زیبا نام نویسی کرد لیکن پس از ششماه از آنجا نیز گریخت و تصمیم گرفت منبعد به تنهائی کار کند. ابتدا به «کندوی» اعجاب دیگرهنرپیشگان یعنی «مونپارناس» و سپس به کارگاهی که در کوچه «روسله» نقل مکان نمود (۱۹۱۱) و تاسال ۱۹۲۸ در این کارگاه باقی ماند.

در اواسط سال ۱۹۲۸ برای همیشه در خانه عجیب و شگرف کوچه «آسا» که در باغی دور افتاده واقع بود و صد ها پرنده در آنجا بنغمه سرائی مشغول بودند، مستقر گردید.

*** در لژیون**

سال ۱۹۱۴ جنك جهانی اول فرارسید.

در اینموقع مردم پاریس‌مجسمه های اولیه او را بنام «پیغمبر» که بسیار سخت وسحرانگیز وهمچون بت های بتکده بود، کشف‌نمودند. چند ماه بعد «زادکین» واردخدمت لژیون خارجی شد و در سال ۱۹۱۷ به جبهه‌جنك‌اعزام گردید. سه سال پس از پایان جنك یعنی در سال ۱۹۲۱ به تبعیت فرانسه در آمد و باین ترتیب وطن‌تازه‌ای برای خود برگزید که تا پایان‌عمر (بجز در دوران اشغال نازیها) آنجا را ترك نگفت.

«زادکین» در بادی امر بشدت تحت تاثیر سبکهای کوبیسم و سوورئالیسم قرار گرفت. سپس از قید و بند این سبکها خارج‌شد و سبك مخصوصی که زبان‌شخص خودش بود انتخاب نمود. در فاصله بین دو جنك جهانی مجسمه سازی و کنده کاری روی چوب، نظرش را جلب نمود.

این ذوق عالی و توانای «اقتباس از طبیعت»، از جنگلهای سواحل «دنی پیر» روسیه‌درنهادش‌بودیعت نهاده شد. لیکن چوبهائی را که از این موقع ببعد می تراشید از چوبهای جنگلی فرانسه بود.

خانه‌اش در لابلای درختان نارون‌و اقاقیای «کرسی» و مجسمه های چوبی و کنده کاری بزرك اولیه‌او از تنه همین درختان بوجود آمد که عبارتند از «سن‌سباستین»، «مسیح» و «داروفه»...

در دوران جنك دوم جهانی که فرانسه به اشتغال آلمانها در آمد «زادکین» به امریکارفت ودرآنجا اقامت گزید امریکائیان از او خواهش کردند که در آن کشور بماند ولی او بسال ۱۹۴۵ که‌جنك پایان یافت دوباره به «مونپارناس» بازگشت از این‌موقع ببعد بود که آثار بزرك او یکی پس از دیگری پای بعرصه وجود نهاد: اثرمعروف «شهرویران» که‌درمدخل«روتردام» نصب شده تا خاطره ویرانی و خرابکاری نازیها جاودانی بماند، از آثار بزرك اوست. این مجسمه، نیمرخ مردی را نشان میدهد که آثار شکنجه بر چهره‌اش مشهود است و اطرافش را ویرانه هائی فرا گرفته است.

*** پنجاه سال خاطره**

دیگر از آثار بزرك او «فنیکس» است که‌زینت‌بخش محوطه‌دانشگاه «کائن» است در سال ۱۹۵۱ موفق به اخذ جایزه «ونیز» و در سال ۱۹۶۱ جایزه بزرك ملی هنر گردید هر قدر آثارش روبه کمال و استحکام میرفت، خودش روزبروز ضعیفتر میشد بطوریکه در اواخر زندگی وزنش به چهل کیلو رسیده بود.

با فقدان این نابغه هنر، یکی‌از بزرگترین نوابغ مجسمه‌ساز عصر حاضر «مکتب پاریس» و مخصوصا شاهدزنده و گرانقدر تاریخ مونپارناس، چشم از این جهان فروبست.

اخیرا در مصاحبه تلویزیونی که در باره «ساعات گرم‌زندگی در مونپارناس» با وی بعمل آمد، به سئوالات بیشماری پاسخ داد. او قبل از مرك‌خاطرات دوران زندگیش را روی کاغذ آورد و آنرا تمام کرد. نسخه‌دست نویس آن موجود و هنوز به‌چاپ‌نرسیده است روزی‌که این خاطرات بچاپ برسد، «داستان پر غوغای پنجاه سال زندگی هنری در مونپارناس» بنظر خوانندگان خواهد رسید و در حقیقت وصیت نامه «اوسیپ زادکین» فرزند «اسمولنسك» و «مونپارناس» خواهد بود.

اوسیپ جوزکین زادکین

زادکین درکنار مجسمه «ارفه»

تولد و مرگ لغات

از یکقرن پیش تاکنون در «لاروس» ضبط میشود

«پیرآتانالس لاروس» در سال ۱۸۶۷ بیکی از دوستانش گفت:
- باروزی ۱۵ تا ۱۶ ساعت کار سه، چهار سال طول میکشد تا کارم را بپایان برسانم. آنوقت میتوانم استراحت کنم یا اگر وقت مرك رسیده باشد بمیرم. چون در آنموقع تهیه «فرهنك» کامل شده است.

چاپ«فرهنك بزرك‌بین‌المللی قرن نوزدهم» در سال ۱۸۷۶ بپایان رسید. و یکسال پیش از آن «پیرلاروس» مرده بود.

در سال ۱۹۶۷«لاروس» صد و پنجاهمین سال تولد بنیانگذارش را جشن گرفت.

اکنون این موسسه پنجاه جلد فرهنك در زمینه های مختلف منتشر میکند.

یکی از همکاران لاروس بنام «کلودداوژه» که‌از۱۹۰۶ «لاروس کوچك‌مصور»رامنتشر‌کردو اکنون شهرت آن چنانست که بسیاری‌از مردم جهان لغت «لاروس»رامعادل «فرهنك، دایره المعارف و لغت نامه» میدانند.

«لاروس کوچك» هر سال در ۴۰۰ هزار نسخه تجدید چاپ میشود. یکی از مسئولین آن میگوید:

- نویسندگان لاروس تمام مدت سال‌را کار میکنند، آنهامطبوعات را ورق میزنند و برنامه های‌رادیو و تلویزیون را مورد دقت قرار میدهند تا هر لغت جدیدی را یادداشت کنند. تعیین نام‌مشاهیر برای درج در لاروس نیز بعهده یك گروه از خبرنگاران میباشد

پیر آتانالس لاروس

هنر امروز

سیاوش در تخت‌جمشید

فیلم سیاوش درتخت جمشیداثر فریدون رهنما قرار است‌که برای بار دوم برپردهٔ سینما ظاهر شود.

مطلب زیر اظهار نظری است‌از آقای سلیمان میناسیان فیلمبردار «خشت وآئینه» درمورد کار رهنما:

کسی‌که چنین فیلمی بسازد هم کارش قابل احترام است هم‌خودش واگر کسی نسبت به ارزشهای‌هنری احساس دلسوزی بکند یگانه عکس‌العملش باید آن باشد که این نوع کارها را نه‌تنها رد نکند بلکه ستایش کند. فیلم سیاوش براستی فیلم با ارزشی است.

وقتی به فیلمی میگوئیم خوب ساخته شده است‌که فرم ومحتوی درآن باهم سازگار باشد. درباره محتوی فیلم من چیزی نخواهم گفت. اما درباره تکنیك آن می خواهم چندکلامی بگویم.

*** نور پردازی**

یکی‌از مسائل تکنیکی فیلم‌که اهمیت زیادی هم دارد نورپردازی است. آسانترین نوع نورپردازی نورپردازی زیبا یا زیبانما است. اجتناب از این نوع نورپردازی تسلط و مهارت میخواهد.

ایجاد ارتباط بین تکنیك نورپردازی و محتوی داستان، هنر است. دراینجا فقط مسئله نوردادن وتنظیم دهنه عدسی مطرح نیست. رهنما درفیلم سیاوش نه‌تنهاارتباط بین تکنیك و محتوی را خوب درك کرده است بلکه توانسته است‌از نورپردازی صحنه‌ها برای‌بیان‌منظور خود استفاده نماید. چنانکه نورها درفیلم سیاوش باندازه قدرت‌کلام وگفتار فیلم ارزش دارد وکهنگی عظمت و گذشت زمان را جلوه‌گر میسازد.

*** قالب‌های تصویر**

کادربندی تصاویر درسراسر فیلم علاوه برآنکه هنرمندانه‌است هرکدام بیان‌کننده منظور خاصی است نه نشان دهنده یك یا چند آدم دریك جا. فضائی‌که ازپشت سرهم آمدن این‌قالبها بوجودآمده است فضای پرجذبه‌ایست. لازم است سازنده برای تمام نقاط پرده سینما ارزش قائل بشود تا بتواند چنین قالبهای‌گویائی خلق‌کند.

● حرکت وسکون

وقتی‌کسی تازه دوربین بدست میگیرد اولین کاری‌که میکندآنست که دوربین را مدام حرکت دهد. این درمورد همه آماتورها صدق میکند. اما لازم است که آن آماتور پرورش یابد تااحساس‌کند که دوربین فقط برای این سو و آنسو بردن نیست. کارگردانی‌که میداند چه میکند دوربین را چنان مطیع خود میسازدکه دیگر آن تلاطم اولی بچشم‌نمیخورد. حرکت های دوربین درفیلم سیاوش‌حساب شده و سنجیده است. وقتی‌تمایل حرکت در تماشاگر و کارگردان یکی باشد تماشاگر این حرکترا احساس نمیکند. بهمین علت‌است که بسیاری از حرکات دوربین که دراین فیلم وجود دارد احساس‌نمی شود. ودیگر آنکه رهنماباااستفاده از دوربین ثابت خواسته است‌معانی خاصی را به‌تماشاگر منتقل‌کند‌که تماشاگر فقط درسکون، قابلیت پذیرش آن معانی را پیدا میکند. این خود تکنیك خاصی در سینما است‌که متاسفانه درایران‌ناشناخته مانده است. سلیمان میناسیان

فستیوال موسیقی‌مذهبی

برای اولین بار سال آینده در «لورد» -فرانسه- یك فستیوال موسیقی مذهبی برگزار خواهد شد. تاریخ انعقاد این فستیوال ۲۰ تا ۳۰ آوریل ۱۹۶۸ میباشد برنامه های موسیقی قرار است در کلیسا های «لورد» و حومه آن اجرا شود.

مدیریت فستیوال موسیقی مذهبی با «کورت رول» رهبر مشهور ارکستر میباشد.

برنامه های موسیقی را برجسته ترین ارکستر ها و تك نوازان کشور های مختلف اجرا خواهند کرد.

نیازمندیهای شما
تلفنهای ۳۱۵۳۳ و ۳۰۰۱۱

استخدام

معلم فوق دیپلم درانگلیسی
برای تدریس عصرها استخدام‌میشود نشانی خیابان پهلوی خیابان وشت پلاك ۴مراجعه ۴تا۵بعدازظهر
۱-۲ آ-۲۸۹۱

دونفر صافکار باسابقه
اتومبیل برای تعمیرگاهی مجهزدر تهران مورد نیاز است حائزین شرائط وداوطلبین به‌تلفن های ۷۷۰۱۸۹ و ۷۷۱۰۳۷ مراجعه نمایند.
۱-۶ آ-۴۱۳۳۶

کارخانجات کشمیر ایران
یکنفر ایرانی میکانیك که اطلاع کافی ازماشین آلات ریسندگی داشته باشد و بزبان ایتالیائی بتواند صحبت کند باحقوق مکفی استخدام مینماید طالبین قبل‌از ظهر ها به تلفن۲۰۹۶۱ مراجعه نمایند.
۱-۵ آ-۴۰۹۳۸

اشخاص واجد شرایطزیر استخدام میشوند:
۱- مهندس تهویه، آشنا بزبان انگلیسی
۲- نقشه‌کش قالب، یا تحصیلات دیپلم فنی، رشته فلزکاری وذوسال تجربه کار
۳- دیپلم فنی هنرستان صنعتی رشته برق، علاقمند به کارآموزش‌فنی
۴- کادگر فنی جهت کنترل‌مرغوبیت محصول، با تحصیلات سیکل فنی
۵- کارگرقالب‌ساز و صافکارماهر، باحداقل تحصیلات ششم ابتدائی‌وسه سال سابقه کاروآشنائی به‌نقشه‌خوانی
۶- نگهبان با حداقل تحصیلات ششم ابتدائی و معرفی ضامن معتبر
درهر شش مورد داشتن برك‌خاتمه خدمت یامعافی‌نظام‌وظیفه‌ضروری‌است.
شرکت سهامی ارج -خیابان شوش شرقی تلفن ۵۵۲۹۱
۱-۲ ۱-۴۲۴۵۸

شرکت دارویی بیك دکتر
داروساز تمام وقت جهت تهران‌نیازمند است لطفاباصندوق پستی شماره۱۹۵۷ مکاتبه فرمائید.
۱-۳ آ-۴۳۷۱۸

درمانگاه عام المنفعه در حال تاسیس
احتیاج به پزشکان ذیل دارد
۱- ۳نفر چشم پزشك
۲-۲ نفر پزشك‌گوش و حلق‌وبینی
۳-۲ نفر پزشك داروساز
تلفن ۹۵۰۵۱۴
۱-۴ آ-۳۰۰۱

خواستار یکنفرمنشی‌کلیمی
که بتواند دفتر حساب شرکت را بنویسد وانگلیسی بداند هستیم‌تلفن ۲۰۱۷۲
۱-۱۵ آ-۲۰۷۱

خدمتگذار زن مجرد
که آشپزی وخانه‌داری بداند مورد نیاز تلفن ۶۳۴۹۷۳
آ-۳۷۰۳۷

به عده‌ای خانم وآقای
ویزیتور بامزایای دو هزار ریال بیار نیازمندیم عصرها از ساعت ۵تا۷بعداز ظهر ۷۶۴۶۶۰ تلفن فرمائید.
۱-۴۲۶۳۸

استخدام میشود
کارخانجات‌صنعتی پارس لوکس احتیاج بده نفر تراشکار درجه یك‌پنج نفر قالب ساز درجه یك دارد واجدین شرایط بین ساعت ۹تا ۱۲ در محل کارخانه سه‌راه تهران پارس به‌آقای مهندس راسخی مراجعه نمایند.
۱-۲ ۱-۴۳۶۷۸

استخدام
از کلیه فارغ‌التحصیلان کلاس حسابداری کاخ‌دانش برای استخدا دریك شرکت بزرك تاآخرین ۹ر۹ر۴۶ بدفتر انجمن شعبه نادری مراجعه فرمائید.
۱-۳۶۶۸ ۴

بدونفر فروشنده نیازمند
باتلفن ۳۴۱۴۵ مذاکره نمائید.
۱-۲ آ-۴۳۷۰۲

بچندنفر خانم وآقای
تحصیلکرده جهت امور ویزیتوری نیازمند است. داوطلبان براهنمای۵۹ اطلاعات مراجعه نمایند.
آ-۳۷۰۷۳

تیگرس
اشخاص زیر مورد احتیاج‌است.
۱- فرزکار باحداقل ۵ سال سابقه کار
۲- صفحه تراش کار باحداقل۳ سال سابقه کار
واجدین شرایط میتوانند همه‌روزه از ساعت ۶ تا ۸بعد ازظهر به‌بازرگانی آرا خیابان ویلا شماره ۷۴ مراجعه نمایند.
۱-۲ آ۴۲۴۸۴

استخدام میشود
دوشیزه یابانوئی که بتواندازعهده تلفنچی‌گری بایکدستگاه تلفن ساده ۴شماره وهمچنین کمی ماشین‌نویس فارسی بداند برای تمام روز استخدام می‌شود. میزان حقوق ماهانه ۳۰۰۰ ریال محل کار آدرس زیر داوطلبین به‌نشانی زیر مراجعه نمایند.
خیابان سلطنت‌آباد - خیابان‌ضرغام- باغ‌مهران - خانه سازی تك تلفن ۷۷۰۹۹۳
۱-۲ آ-۴۲۴۸۳

شرکت کامپساکس بدو نفر
مهندس راه وساختمان که بزبان انگلیسی تسلط کافی داشته باشند برای خارج از تهران نیازمند است- متقاضیان بخیابان کوشك شماره۴۳ دائره کارگزینی‌مراجعه فرمایند.
۱-۴ آ-۴۲۴۶۲

یکنفر ماشین نویس مرد
که در کار ماشین نویسی انگلیسی- امور دفتر داری وبایگانی تجربه‌وسابقه کافی داشته و زبان انگلیسی نیز آشنائی کامل داشته باشد برای‌کار در تهران‌مورد احتیاج‌است -متقاضیان واجد شرایط با صندوق پستی ۱۵۳۱ تهران مکاتبه فرمایند.
۱-۵ آ-۳۶۶۵۴

شرکت ابوالحسن دیبا
وشرکاء نیازبه فروشنده‌ای‌بامشخصات زیر دارد:
۱- سن بین ۲۵ تا ۳۵ سال وایرانی باشد.
۲- دارابودن معافی و یادفترچه‌خاتمه خدمت نظام‌وظیفه.
۳- دارای حداقل دیپلم متوسطه.
۴- آشنائی کامل بزبان انگلیسی.
متقاضیان بنشانی شرکت -خیابان حافظ - روبروی پارك هتل همه‌روزه بین ساعت ۶تا۷ بعد ازظهر به‌آقای وفائی زاده مراجعه نمایند.
۱-۶ ۱-۴۱۶۹۸

یك خانم یا آقا که شورت
هند و ماشین‌نویسی فارسی و لاتین راخوب بداند و دارای‌معلومات خوب انگلیسی باشد باحقوق عالی استخدام میشود لطفا به شماره ۹۰۳۰۱ دایره کارگزینی تلفن فرمائید.

آگهی استخدام
جهت ثبت‌نام تلفن ۷۶۵۶۸۸
آ-۷۸۵ ۲

برای استخدام به آدرس
ذیل مراجعه کنید نشانی لاله‌زارنو ساختمان البرز شماره ۳
آ-۷۹۲ ۲

یکنفر متخصص
برای نصب‌وبازکن الکتریکی‌اس‌اس حقوق اولیه حدود ۳تا۴ هزارریال و مزایا نیازفوری دارد خیابان فردوسی جنوبی پلاك۶۵۶ بیمه اس اس

یك شرکت تولید موادغذائی
برای تصدی انبار مواد اولیه‌ولوازم یدکی ماشین آلات خود به یك نفر انباردار احتیاج دارد.
شرط اصلی استخدام دانستن‌زبان انگلیسی و تجربه‌کافی و ضمانت‌معتبر میباشد.
خواهشمند است‌مشخصات وسوابق استخدامی خود را طی درخواست به صندوق پستی ۳۲۵۳ارسال نمائید.
۱-۶ ۱-۴۲۴۰۲

مهندسین مشاور برای دفتر
فنی در رشت به‌دو نفر مهندس ژنی سیویل جوان که بزبان فرانسه‌آشنائی داشته باشند احتیاج دارد.
آدرس و یك قطعه عکس و سابقه کار بصندوق پستی۸۴۳ ارسال‌فرمائید
۱-۲ آ-۳۶۶۵۱

بانویی یادوشیزه‌ای که
آشنایی کامل به‌مکالمه انگلیسی داشته باشد برای تمام روزنیازمندیم تلفن ۶۰۰۰۰و ۴۰۰۰۰

سازمان فروش بنگاه ترجمه
ونشرکتاب بنیاد پهلوی به ۲۵ نفر نماینده جهت فعالیت در تهران و شهرستانها با مشخصات زیر نیازمند ست.
۱- سن از ۲۲ الی ۳۵ سال
۲- تحصیلات دیپلم و لیسانس
۳- سلامتی مزاجوقدرت بیان‌خوب
۴- تابعیت ایرانی
۵- دارای معافیت باورقه خاتمه خدمت
واجدین شرایطدوز جمعه۱۰ر۹ر۴۶ از ساعت ۹الی ۱۳ برای مصاحبه حضوری به‌خیابان سپهبد زاهدی نرسیده به‌چهارراه تخت جمشید ساختمان ۱۰۲ طبقه ۷مراجعه نمایند.
منتخبین از تاریخ پانزدهم آذرماه درکلاس کارآموزی شرکت خواهند نمود.

شرکت سپنتااستخدام‌میکند
۱- مهندس نقشه‌کش و طراح‌ماشین آلات باحداقل سه سال سابقه.
۲- مهندس میکانیك باحداقل‌سه سال سابقه کار در کارخانه
۳- تکنیسین برای سرپرستی و نگاهداری ماشین آلات‌صنعتی باحداقل ۵سال سابقه
۴- لوله‌کش باتجربه
۵- کارگر فنی باسابقه درکارخانجات صنعتی
۶- تراشکار درجه یك
کسانیکه واجد شرایط فوق بوده ومانع قانونی استخدام ندارند بعداز ظهرها ساعت ۴½ الی۷ به جاده قدیم شمیران مقابل شهناز طبقه فوقانی بانك ملی ایران مراجعه نمایند.
آ-۳۷۰۳۵

استخدام مدیر فروش
برای مدیریت فروش یکی از نمایندگیهای محصولات ساختمانی خارجی یك‌نفر مرداستخدام میشود. کسانیکه دارای سابقه کار در فن مدیریت وبازاریابی ویادارای اطلاعات شیمیائی و آشنابزبان انگلیسی‌باشند حق‌تقدم خواهند داشت.
متقاضیان تقاضای خودرا بامشخصات کامل و توضیح سوابق بایك قطعه عکس به صندوق پستی ۶۰۶ ارسال دارند.
۱-۲ ۱-۴۳۴۸۸

شریک

شریك سرمایه دار
پذیرفته میشود تلفن ۷۵۶۸۰۷

معاملات پول

پول‌درمقابل اتومبیل موجود
نمایشگاه شریف امیریه ۴۳۴۳۷
۱-۰ ۱ آ-۲۸۴۳

پول تومانی۲شاهی۶۲۸۰۹۰
آ-۲۶۴۷

پول‌تومانی۲شاهی۷۳۵۴۱

پول‌شرطی موجودتلفن۳۹۰۶۷
۱-۳۶ آ-۲۸۸۸

پول‌شرطی‌موجودتلفن۳۶۸۸۵
۱-۳۶ آ-۲۸۸۹

گمشده

دانشنامه موقت پزشکی
بنام اینجانب علی صبورطینت در یکی از تاکسیها افتاده از یابنده استدعا میشودبتلفن شماره(۷۹۱۳۴۸) اطلاع دهد.
۱-۳ آ-۳۷۰۸۵

مژدگانی
مبلغ سه هزارریال مژدگانی‌بکسی تعلق خواهد گرفت‌که‌سك ماده‌کوچك وبدرازوپاکوتاه رنك‌سیاه و قهوه‌ای‌که مدتی است در حوالی دروس گم‌شده است پیدا نموده وبه‌آدرس دروس - خیابان احتشامیه شماره ۱۷۳ نوذدی مسترد نماید.

چك شماره ۴۶۱۷۶۰
بانك پارس سینا از حساب شماره ۲ بمبلغ دویست هزار ریال در وجه حامل بسررسید ۶ر۱۰ر۴۶ مفقودویا سرقت شده از درجه اعتبار ساقط‌است از یابنده خواهشمند است به‌آدرس دروازه شمیران خیابان مهران پلاك ۴۰۲ آورده و مژدگانی دریافت‌دارد
مهندس شهیدی

سازمانهای فنی وفرهنگی

قابل‌توجه‌علاقمندان ودانش- آموزان و دانشجویان محترم
آکادمی زبانهای دنیا‌ترم جدیدخود را بوسیله ماشین آموزش توسط استادان مجرب خارجی طبق‌آخرین پدیده آموزشی جهان سه جلسه‌بطور رایگان از پنجم آبانماه افتتاح وهمه روزه صبحو عصر ثبت نام مینماید دروازه دولت نبش روزولت ساختمان جم تلفن ۷۶۴۸۲۵

رادیو تلویزیون -نقشه‌کشی برق و فشار قوی
را در مدت کم بیاموزید و پس‌از اخذگواهی‌نامه بکار مشغول‌شوید کار وآموزش تلفن ۴۹۴۹۴ خیابان پهلوی بین شاهرضا وامیراکرم.

با ۳۰ تومان شهریه
ماشین نویسی فارسی و انگلیسی را بیاموزید -کار و آموزش خیابان پهلوی نبش بهرامی تلفن ۴۹۴۹۴

مکتب انگلیسی پایا
برای کلاسهای مقدماتی متوسطه مکالمه وعالی که تحت نظر مسترجان هارتل فارغ‌التحصیل از دانشگاه‌لندن میباشد همه روزه صبحو عصر نام نویسی مینماید شاهرضا بین ویلاو کالج شماره ۳۲۵ تلفن ۴۵۹۳۱

برای استخدام فوری
در آموزشگاه فائز ماشین نویسی را بامتد جدید بیاموزید شاه‌آباد اول اکباتان تلفن ۳۵۷۵۷
۱-۱۳ آ-۲۸۳۱

بزرگترین تخفیف سال فقط با ۱۵۰ تومان
دفترداری دوبل وحسابداری عالی‌و بافقط ۷۵ تومان
ماشین نویسی فارسی یالاتین را بطور کنتراتی تا درجه‌یك وبافقط ۱۵ تومان
شهریه ماهانه زبان انگلیسی را توسط استادان لیسانسیه فراگیرید شاهرضا نبش ایرانشهر. آموزشگاه فرهنگ
۱-۱۰ آ-۳۰۰۲

جویای کار

متخصصین امورفنی‌وصنعتی
شمارا تامین مینماید تلفن۳۱۸۶۹
آ-۷۵۷ ۳

خانمی ایرانی با تسلط
کامل بزبان آلمانی و امور بایگانی جویای کار است. از۴الی۶بعدازظهر تلفن ۶۰۰۲۱
۱-۲ ۱-۳۶۹۴۳

دانشجوئی‌که مدتی در
آلمان مقیم بوده بعد ازظهرها برای تدریس درس خصوصی یاکار در شرکتهای خصوصی آماده است‌لطفا به‌تلفن ۷۹۱۸۶۷ مراجعه فرمائید.

یك جوان فعال که
گواهی رانندگی و تصدیق سوم متوسطه داشته باشدبرای کارتحصیل داری مورد نیاز است طالبین باتعیین میزان حقوق باصندوق پستی ۳۳۶۴ مکاتبه نمایند.
۱-۲ ۲۷۰۸۱

راننده باسواد وباتجربه
متاهل و خدمت کرده‌جویای کاراست تلفن ۹۵۳۲۱۲

تدریس خصوصی

انگلیسی‌خصوصی-۶۲۹۵۱۷
آ- ۲۵۶۶

ماهی سی تومان
زبان انگلیسی و آلمانی باتضمین موفقیت تلفن ۴۹۴۹۴
۱-۲۲ آ-۲۸۵۰

انگلیسی‌توسط‌بانوی‌انگلیسی
پهلوی تلفنهای ۴۷۱۴۱و ۴۳۰۸۶

انگلیسی را درکمترین مدت
توسط استاد خارجی بیاموزیدنشانی: ایرانشهر خیابان حامدی خیابان هاشمی هتل توریست بیجار.
آ-۲۷۱۰۷

ریاضیات ودروس ابتدائی
باتضمین تلفن ۷۶۳۱۰۶
۱- ۳ آ-۳۶۹۸۳

آلمانی را تحت نظر بانوی آلمانی
مسلط بزبان فارسی دوماهه کنتراتی فراگیرید تلفن۳۵۰۴۰
آ-۲۸۸۳

شرکت پی.ام.تی
ویژه‌شال
تهران-خیابان میرکبیر
تلفن مرکز ۳۳۶۷۸ - ۳۰۵۱۵۴ شعبه ۳۹۴۲۹

خرید و فروش اثاثیه

خرید

فرش کیهان تلفن ۷۶۳۷۷۶
انواع قالی وقالیچه کهنه ونو
مخصوصا قالی های سنگین‌قیمت‌را خریداریم بهتر است برای معاملات هرنوع فرش باسازمان فرش کیهان تماس بگیرید چون مشاورین مامجانا دراختیار شما خواهند بود .
آ-۲۸۰۵

فرش رضوی تلفن ۷۶۴۸۰۰
خیابان روزولت میدان ۲۵ شهریور خریدار فرشهای نوو کهنه صادراتی تحت نظر کارشناس مطلع با قیمت منصفانه میباشد موقع خرید وفروش لطفا با تلفن ۷۶۴۸۰۰ مکالمه فرمائید
۱-۶ ۲ آ-۲۸۷۳ ۲

تلفن ۷۳۳۰۶ تهران کالا
بهترین خریدار فرش کهنه ونو از نظر خدمت بشما و صادرات کشوربا داشتن بهترین خبره منصف فرشهای کهنه مخصوصا سنگین قیمت رابا عالیترین قیمت خریداریم تلفن۷۳۳۰۶

فرش گلشن تلفن های ۶۲۱۴۱۵ و ۶۲۱۴۲۱
انواع فرشهای نو ازتمام شهرستانهای ایران موجود میباشد و قیمت یک کلام در ضمن فرش کهنه خریداریم.
آ-۲۸۴۰

فروشگاه شریفی تلفن۳۶۸۰۳
فرش -یخچال برقی و نفتی -تلویزیون وکلیه لوازمات خانگی شما را بهتراز دیگران خریداراست سه‌راه‌امین‌حضور

فرش تخت طاوس تلفن ۶۲۷۸۶۵
فرشهای کهنه و نو شمارا نقدا خریداریم و با معاوضه‌مینمائیم پهلوی اول تخت طاوس .

فروشگاه پروین تلفن۴۵۳۹۷
بهترین خریدار انواع فرش کهنه ونو یخچال ، تلویزیون ، اجاق گاز وسایر لوازم منزل خیابان شاه بین چهارراه جمشید و پیروز .
۱-۶ ۲ آ-۲۸۷۳ ۱

فرش طوسی تلفن ۷۵۹۰۲۹
قالی وقالیچه کهنه‌شمارا برای‌صادرات ازسایرین بهتر میخرد .

فروشگاه ونمایشگاه آسیا
تلفن ۶۱۲۸۳۲
یخچال ، تلویزیون ، اجاق گاز وفرش عادلانه‌خریداریم‌شاه -چهارراه پیروز
۱-۶ ۲ آ-۲۸۷۴

فروشگاه‌و سمساری صمد
تلفن‌های ۴۹۹۸۵و ۶۵۰۶۴
بهترین خریدار همه رقم فرش کهنه واشیاء قدیمی و سایر لوازم منزل
آ-۲۸۱۷

فروشگاه ونمایشگاه ایران
تلفن ۶۱۳۷۳۳
بهترین خریدار یخچال ، تلویزیون فرش واجاق گاز ، کلیه لوازم‌خانگی

فروشگاه شایان‌فر ۶۰۹۴۰
بهترین خریدار فرش کهنه ونو ، تلویزیون ، یخچال ، اجاق گازضبط صوت ، رادیو گرام نقدا خریداریم.

فروشگاه نیک
تلفنهای ۷۶۰۱۴۲و ۷۵۷۵۴۶
منصف‌ترین خریدارفرش ، یخچال، تلویزیون ،وسایر لوازم منزل

فروشگاه کالای مرکزی
تلفن ۶۵۰۵۷
خریدار یخچال -تلویزیون -فرش- اجاق‌گاز وسایر لوازم منزل
آ-۳۶ آ-۲۸۹۹

فروشگاه‌آرمان تلفن۶۹۶۲۳
بهترین خریدار تلویزیون -فرش- چراغ‌گاز و هر نوع یخچال نفتی.
۱-۳۶ آ-۲۸۷۵

فروشگاه‌امپریال تلفن۶۱۲۷۶۹
یخچال ،تلویزیون، اجاق‌گاز،فرش وسایر لوازم منزل نقدا خریداریم.

فروشگاه سعید - سرچشمه
خریدار اثاث خانگی و فرشهای سنگین قیمت تلفن ۸۱۶۱۸و ۳۸۶۶۷

شرکت فرش میمنت
بهترین خریدار فرشهای کهنه۹۴۷۱۵

فروشگاه آریا تلفن ۴۲۷۱۴
بهترین خریدار اجناس دست دوم

فروشگاه ثابت تلفن ۷۱۹۰۱
خریدار اجناس دست دوم

نمایشگاههای مبل

پیراهن مبل ۳۹۵۰۵
تعویض پارچه مبل ۳۹۵۰۵ پرده دوزی‌مبل شهرزاد۳۹۵۰۵ صادقصادقی

پرده دوزی ارجمند ۳۷۳۷۰

شستشوی مبل و فرش

شستشوی مبل‌وفرش ادیب
مجهزترین موسسه‌ایکه میتواندمبل وفرش -تشکهای ماشین را بطریق خشکشویی تمیز نموده‌ودرجای خودش بشما تحویل دهد فقط ادیب است‌با تلفنهای ۹۵۲۴۵۴و ۹۱۵۶۵ تماس بگیرید.
۱-۳۶ آ-۲۸۷۸

شستشوی مبل و فرش‌کلین سرویس مهر مبتکر ، پیشرو
جهت شستشوی مبل‌و فرش درجای خود بامواد آزمایش شده دستگاه منحصر بفرد فقط تکلین سرویس اطمینان داشته باشید . تلفن۹۵۲۵۴۶

موسسه‌خشکشوئی مبل‌وفرش نوین‌سرویس تلفن۶۲۵۸۶۳
مجهزترین دستگاههای اتوماتیک برای نظافت مبل وفرش‌در اسرع‌وقت
۱-۱۰ آ-۲۸۹۰

تعمیرات

تعمیرگاه تلویزیون الکترون تلفنهای۷۶۳۶۸۲ و۷۵۶۱۱۶
آماده برای نصب کنورتور جهت فرستنده دولتی و آموزش وپرورش روی هرنوع تلویزیون‌و تعمیر تلویزیون آرسی-آ- شاوب‌لورنس- تلفونکن- سمپیرا- فیلیپس وسایر مارکها با سرویس مجهز سیار در منازل بویژه شمیرانات .
۱-۱۵ آ-۲۸۱۲

تعمیرگاه تلویزیون احسان
نصب کنورتور برای کلیه فرستنده ار-سی . آ و تعمیر تلویزیون های تلفونکن، فیلیپس ،زیمنس ، شاوب لورنس باسرویس مجهز سیار ۷۶۴۳۶۲

سرویس تلویزیون گارانتی
تعمیر تلویزیونهای سیبرا- ار.ث.آ اداء، جنرال الکتریک تلفونکن مدیاتور ونصب کنورتور درتمام نقاط تهران بویژه شمیرانات تلفن ۶۳۸۳۷۱

تعمیرگاه یخچال فریجیدر۷۲۳۳۶

تعمیرگاه‌تلویزیون‌آر.سی.آ
تعمیر انواع تلویزیون نصب دستگاه کنورتور در منازل صد تومان برای کلیه تلویزیونها تلفن۴۳۷۳۳و۶۹۵۱۴

تلویزیون‌سرویس‌آر-سی-ا
تعمیر انواع تلویزیون و نصب کنورتور در منزل صد تومان ۸۵۳۳ ۴

شماره‌های تلفن تعمیرگاه اختصاصی تلویزیون شاوب لورنس
Schaub - Lorenz
۹۲۱۲۷-۹۵۱۹۱۵-
۹۵۲۹۵۷-۹۳۵۳۷
و۹۵۲۹۴۲
را یادداشت فرمائید . تعمیرگاه های دیگری که‌بنام شاوب‌لورنس آگهی مینمایند ارتباطی به کارخانه شاوب- لورنس ندارند واین‌تعمیرگاه‌مسئولیتی راجع‌به کار آنها نخواهد داشت.

نصب کنورتور
تعمیر انواع تلویزیون ضبط‌صوت ورادیو در منازل تلفن ۴۹۴۹۴

بخاری
تعمیرات جزئی وکلی
ونصب شوفاژ ، آبگرمکن ،بخاری وماشین‌های رختشوئی تحت‌نظر کار- شناسان ورزیده باتضمین تلفن۶۲۰۴۲۰

تعمیر ونصب‌انواع بخاری
وآبگرمکن باتضمین تلفن۷۶۵۲۶۴
۱-۳ ۱-۲۷۰۳۳

کافه و رستورانها

اطلاعیه

رستوران شانگری لا

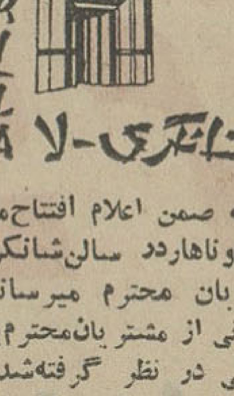

شانگری-لا

بدینوسیله ضمن اعلام افتتاح مجدد سرویس شام‌وناهاردر سالن‌شانگری‌لا باطلاع مشتریان محترم میرساندکه بمنظور قدردانی از مشتریان‌محترم‌برای هرمیز کادوئی در نظر گرفته‌شده‌که به بانو یا دوشیزه‌ای که شام یاناهار صرف نماید تقدیم خواهد شد.
آدرس -جاده قدیم شمیران بالاتر از داروخانه پاسکال نرسیده به‌شماره گذاری تلفن ۷۰۴۱۰

نمایشگاه مبل‌ابتکار۹۵۳۷۲۶
همه‌نوع مبلمان مدرن نقد واقساط بفروش میرسد ازاین نمایشگاه دیدن فرمائید سلسبیل مقابل سینماخرم

معاملات املاک و مستغلات و اتومبیل

فروش

زمینهای خیابان وزراء
و بازرگانی و۴۲۰ متریهای زیر تلویزیون را فوری خریداریم بنگاه کورش سیمتری بازرگانی تلفنهای ۶۲۲۳۹۹۶و ۶۳۸۹۳۸
۱-۳۶ ۲ آ-۲۷۴۱

زمینهای ونک ودره قشلاق‌خریداریم خیابان پهلوی‌بازرگانی‌جلالی ۶۳۴۱۹۳
آ- ۳۵۴۱۸

زمینهای عباس‌آبادخریداریم
خیابان پهلوی‌بازرگانی جلالی۶۳۶۴۱۱

خانه بسیار مدرنی
بمساحت ۴۳۰ متر و۵۰۲متر زیربنا ۱۰ اطاق در دو طبقه نوساز واقع در خیابان پهلوی شمیران بالاتر از فروشگاه نانک نرسیده به‌تلویزیون کوچه ۱۰متری روان‌کاشی ۱۰ بفروش میرسد .
۱-۳ آ-۲۸۶۷

زمین فروشی فوری در شمیران
متری ۱۲۰ تومان دو هزارمتردر نیاوران ۳۹۷۸۴ بنگاه کوشان
۱-۵ ۱-۴۲۱۳۴

فروشی ده هزار مترزمین
در کلاک ۳۹۷۸۴ بنگاه کوشان
۱-۳ ۱-۴۲۴۱۴

زمینی درخیابان پهلوی
اول خیابان امانیه بمساحت ۹۰۰متر مربع بفروش میرسد. تلفن ۳۶۱۳۱
۴- ۲۶۹۳۹۱

ملک فروشی
۵باب مغازه بمساحت ۱۰۸ مترمربع واقع در خیابان کارون بعلت مسافرت بفروش میرسد بتلفن ۶۷۰۹۴ مراجعه شود.
۱-۳ ۱-۳۶۸۹۳

مستغلات نوساز ۳۰۰ متر و ۲۰۰۰ متر زیربنا ۶ طبقه
اول فیشرآباد و استعداد ۱۰ هزار تومان اجاره ۸۰۰ هزار تومان نصف پول نصف ملک مرغوب معاوضه‌میشود آژانس رایت تلفن ۳۱۸۵۳
۱-۵ آ-۲۸۸۰

خانه‌ای نوساز مدرن
۶۸۰متر ۴۰۰ متر بنای ویلائی لوکس باکلیه لوازم در بهترین‌نقطه داودیه ۲۲۰ هزارتومان بفروش‌میرسد آژانس رایت ۳۳۹۷۱
۱-۳ آ-۲۸۶۵

یک واحد کارخانه‌مقواسازی
مجهز و قابل انتقال بفروش میرسد تلفن ۳۳۵۷۹
۱-۳ ۱-۳۷۰۹۵

دربهترین نقطه امیرآباد شمالی
ساختمانی مستقلاتی کاملاشخصی ساز مهندسی ۳ طرف سنگ مرمرو سرامیک که محکم و نمونه ساخته شده بمساحت ۴۰۰ متر مربع‌و۱۱۰۰ متر بنا ۱۸ اطاق در ۳ طبقه هر طبقه ۶اطاق هال بزرگ و سرویس‌های‌مجهز ودکوراسیون و تزئینات‌وتلفن بواسطه بدهی و احتیاج فوری به قیمت تمام شده سیصدو هفتاد هزار تومان‌بفروش میرسد دفتر ساختمانی تجارتی خیابان ساسان چهارراه کاوه تلفن ۴۴۶۴۱ مراجعه فرمائید.
آ-۲۸۹۳

فروش
اطاق خواب و نهارخوری -ایتالیائی ولباسهای فرنگی وسایر اثاثیه‌منزل. خریداران فردا وپس‌فردا به‌آدرس عباس‌آباد خیابان فرخ‌نیا کوی‌شهریار کاشی ۳۰ طبقه سوم مراجعه‌فرمایند.
آ-۲۸۹۸

خانه فروشی کاخ جنوبی
پائین‌تر از خیابان‌شاه کوچه‌نویدی پلاک ۲۹۴ باساختمان دو طبقه‌قدیمی خوش نقشه قابل سکونت بمساحت ۴۰۰ متر دارای هشت اطاق‌آب و برقو تلفن حمام از ساعت سه تاپنج بعداز ظهر برای دیدن به‌آدرس بالا مراجعه ود صورت پسند با ۳۹۷۸۴ به‌بنگاه کوشان تماس بگیرید.
آ-۴۳۶۸۰

مستقلات بزرک فروشی
داریم ۳۹۷۸۴ بنگاه کوشان
۱- ۲ آ-۴۳۶۷۳

خانه کلنگی که مساحت آن
در حدود ۳۰۰ متر یا بیشتر واقع بر خیابانهای اصلی خریداریم فروشندگان با ذکر کلیه مشخصات اعم از آب و برقو تلفن و سطح‌بنای موجود با تعیین نشانی کامل و قیمت مقطوع باصندوق پستی ۱۳۷۷ مکاتبه نمایند.
۱-۲۷۰۶۵

خانه فروشی بر خیابان
استخر جامی وبن‌بست جنب اداره ثبت احوال پلاک ۱۴۶ مساحت ۳۲۰ مترسه مرتبه سه در مجزا سابقا مطب‌بوده‌با برق‌ده‌آمپر آب، تلفن،کولر ،دیوترم، گاراژولوازم‌قیمت ۱۴۰ تومان‌بی‌واسطه تلفن ۶۳۱۳۳۵
آ-۳۷۰۱۷

خریداری میشود

آژانس امین
بورس اراضی باغ فیض بوئینک‌کاظم آباد ، حسن‌آباد ، جنت‌آباد ۹۱۱۱۴
۱-۳۶ آ-۲۷۴۸

اراضی دروس‌کوی ارم
گلستانها مبارک‌آباد را نقداخریداریم آژانس شرق ۷۷۲۳۳۸
۱-۳۰ آ-۲۶۶۶

بورس اراضی
کرج- کردان - باغ فیض - جنت آباد وگیشا تلفن ۶۱۱۷۷۱
۱-۳۶ آ-۲۷۹۹

پهلوی‌دره قشلاق داویه
دروس ، مبارک‌آباد . برادران‌عابدی ۷۷۰۴۷۷
۱-۳۶ ۲ آ-۳۰۰۰

بنگاه کوشان ۳۹۷۸۴
برای معاملات فوری املاک در شهر وشمیرانات وکرج
۱- ۵ ۱-۲۱۳۰ ۴

نارمک بازرگانی‌امینی
۷۹۰۰۹۰

بورس اراضی داودیه
چالهرز ، مبارک‌آباد ۷۷۳۰۶۱ یزدی
آ-۲۸۹۴

خریداریم
خانه‌ای در حدود هزار متر از باغ فردوس تجریش تاسه‌راه ونک‌را از چهارصدتاهشتصد هزار تومان بتلفن ۸۵۵۴۳ مراجعه فرمائید.
۱-۳ آ-۴۳۵۸۸

اجاره داده میشود

آپارتمانهای مبله
۳و۵ اطاقی باشوفاژ - کولرو تلفن درشمال شهر برای اجاره آماده‌است تلفن ۶۱۳۸۳۲
۱-۱۰ آ-۲۸۶۱

چند دستگاه آپارتمان
۴و۵ اطاقه که همه دارای یک هال بزرگ وورودی -توالت - آبدارخانه - سیم‌کشی کامل برای‌تلفن‌و زنگ‌اخبار است در عمارت پلاک آبی ۳۵۱ واقع در میدان فردوسی جنب لوانتور باجاره داده میشود خواهشمند است طالبین به‌سرایدار درمحل یاتلفنهای۶۶۴۸۰- ۴۶۷۷۴- ۷۴۲۷۱ و ۴۶۲۳۷ مراجعه فرمایند.

یک ساختمان چهارطبقه
۸ دستگاه باشوفاژ و تمام تجهیزات‌در خیابان فخررازی-چهارراه ناهیدشماره ۹۶ بموسسات ویا شرکتهااجاره داده میشود تلفن ۶۶۶۱۹ (از ۱۲الی ۴)
۱-۳ ۱-۴۱۷۶۰

ساختمان نو شامل ۵ اطاق
مدرن باگاراژ وحیاطو طبقه زیربرای مستخدمین -خیابان‌باغ‌نو تلفن۷۵۰۶۵
آ-۲۷۰۳۳۹

اجاره میشود

خانه‌وآپارتمان جهت اجاره‌نیازمندیم ۶۳۰۳۱۲ و ۳۱۰۴۷ ۶

برای اجاره منازل بخارجیان
درشهر و شمیرانات مبله و بی مبله‌با تلفن۶۱۲۹۶۴ و۴۹۷۱۳ تماس‌بگیرید
۱-۶ ۲ آ-۳۷۶۹

موسسه‌نیازمندیهای‌خارجیان
خانه شمارا بخارجیان اجاره‌میدهد تلفن ۷۶۱۷۳۳-۷۶۰۰۱۱
۱-۳۶ آ-۸۴۸ ۲

برای‌اجاره منازل بخارجیان
وخرید ویلاو مستغلات مدرن در شمال شهر و شمیرانات تلفن۴۰۰۰۰ و۶۰۰۰۰
۱-۶ ۲ آ-۲۸۷۳

اجاره
یک آپارتمان یا حیاط دارای۵یا۶ اطاق برای سکونت و یک آپارتمان‌دو یاسه اطاقی برای دفتر کار یک‌جایا جداگانه در محدوده خیابانهای تخت جمشید -شمیران - سعدی -نادری- حافظ اجاره میشود قبل از ظهرهابا تلفن ۳۳۸۰۳ مذاکره فرمائید.
۱-۴۱۶۵۰

برای ساختمان شما

ایران تزئین تلفن ۶۸۲۵۹
تهیه ونصب ایرانیت شمارا درتمام نقاط کشور باضمانت ۵سال بعهده میگیرد اجرت نصب وبهاءگیره های مصرفی پس‌از نصب و رضایت شما دریافت خواهد شد سه‌راه‌شاه‌ساختمان آزادشماره ۴۰
۱-۳۶ آ-۲۸۰۸

رفع گرفتگی لوله ساختمان در ۲ دقیقه با سازمان تراکم
تلفن ۸۸۱۶۸۱

نقاشی ساختمان جانفدا
۷۸۱۹۷۷ کاغذ دیواری و نصب ۷۸۱۹۷۷ نقاشی ساختمان باقساط ۷۸۱۹۷۷
۱-۳۰ آ-۲۸۱۱

رفع گرفتگی بر نوع لوله ساختمانی
بادستگاه‌تراکم‌هوا- تلفن ۷۸۷۲۷

ایرانیت‌محصول‌وطن‌شماست
ایران‌تزئین سازمان‌تهیه‌و نصب‌ایرانیت اکوستیک ، پارکت ، موکت ،کرکره پرده خدمتگزار شماسه‌راه‌شاه ساختمان آزاد شماره ۴۰ تلفن ۶۸۲۵۹

لوله بازکنی فاضل آب
بادستگاه‌تراکم‌هوا
تلفن ۷۶۳۲۸۶

کلیه کارهای تعمیرات
ونوسازی ساختمان‌شما بطوراقساط انجام میشود تلفن ۳۱۸۶۹
۱-۳۶ ۲ آ-۲۸۵۸

مشکل قنوات و چاههای نیمه‌عمیق خودتانرا با تلفن ۷۴۳۷۹ و صندوق پستی ۳۴ تجریش درمیان نگذارید.

متفرقه

نوجه‌فرمائید ، توجه فرمائید انتظار بپایان رسید دایه صبورتر از مادر
بازار عرضه شد خانواده‌هائیکه کودکان از۶ماهه تا ۶ ساله دارندو کلیه بیمارستانهای کودکان و کودکستانها میتوانند از داروخانه‌های محل و فروشگاههای معتبر وسوپر مارکتها (دایه‌صبورتر از مادر)راابتیاع فرمائید.
مرکزپخش دایه‌صبورتراز مادر- دانشجو ناصر خسرو تلفن ۳۸۳۶۷

تانکر سازی لوپ
تانکر ۵۰۰تا ۵۰۰۰۰ لیتر موجود سفارشات لغایت ۴۸ ساعت تحویل میگردد خیابان قزوین سه‌راه آذری ۹۴۴۱۴
۱-۳۶ آ-۲۸۷۹

فروش اتومبیل

انواع فولکس واگنهای نو را ازشرکت سهامی عباد
خیابان امیرکبیر خیابان ملت تلفنهای ۳۰۴۱۸۱و ۳۰۴۴۷۳ خریداری‌نمائید
۱-۶ ۲ آ-۳۰۰۳

اتومبیل پیکان تلفن ۲۸۲۸۱
فروشگاه اتومبیل پرویز خیابان‌ری میدانشاه ۲۹۵۴۸
۱-۳۰ آ-۵۶۳ ۲

هرنوع اتومبیل سواری نقدا در اسرع وقت خریداریم ۴۳۴۳۷
۱-۱۰ آ-۸۴۹ ۲

مزایده
سفارت کبرای‌ایالات متحده‌آمریکا در تهران اتومبیل ذیل را از طریق مزایده بفروش میرساند:
یکدستگاه جیپ‌ویلیز استیشن‌مدل ۱۹۶۲ -وورود به ایران ۳۱ دسامبر ۱۹۶۳ اتومبیل فوق را میتوان روزهای دوشنبه تا پنجشنبه ۱۳ الی ۱۶ آذرماه بین ساعات ۸الی ۴½ بعد ازظهر در محوطه گاراژ سفارت کبری واقع در خیابان تخت جمشید رویت نمود .
۱- ۳ آ-۳۶۷۴۹

ولو ۶۰ تمیز
بعلت مسافرت بخارج ۱۲۰۰۰ تومان آریامهر -کاج- کوی مبارکی شماره ۵۰
آ-۲ آ-۳۶۸۶۱

رامبلر کلاسیک مدل ۶۶
شیری‌باوضع‌عالی کادکرد ۱۷ هزار کیلومتر تلفن ۴۸۷۳۶
۱-۲ آ-۳۶۸۷۱

خرید

خرید پیکان
یک اتومبیل پیکان دست دوم بدون واسطه‌خریداریم بعدازظهرها ۷۴۱۵۰
۱-۲ آ-۲۸۸۵

کرایه

جرثقیل عدالت ۹۵۱۴۴۳
۱-۳۰ آ-۲۵۸۰

راهنمای پزشکی اطلاعات

بیماریهای آمیزشی مجاری ادرار
میدان بهارستان خابان صفی‌علیشاه
دکتر یحیی صدری

معالجه فلج‌باروش هموپاتیک
منحصربفرد درایران دکتر بهره‌مند سعدی کوچه شمالی‌بیمه تلفن ۳۰۱۱۷ و۸۶۳۲۸

دکتر حکیمی
متخصص بیماریهای اعصاب وتوتوانی از دانشگاههای امریکا و انگلستان. درمان فالجها دردهای عصبی عضلانی ومفصلی‌باجدیدترین وسایل‌الکتریکی الکترونیکی و مکانیکی اول خیابان روزولت کوچه‌طبرسی (جنوبی‌دانشسرا) تلفن ۷۵۶۰۷۸

پوست و موی سر
خیابان شمیران سیدخندان پذیرائی صبح‌و عصر
دکتر مرتضی سرفراز

دکترعطاءاله‌خواجوی۴۵۹۶۱
جراح و متخصص بیماریهای چشم عضو کالج بین‌المللی جراحان جامی چهارراه استخر

دکترهاشم رستگار ۷۴۸۱۶
درمان زخم معده ،روده بامتدجدید فوزیه اول شهناز پذیرائی ٤تا ۹شب

بواسیر بدون‌جراحی، فیستول ،فیسور بامتدموثر دکتر عباس‌نیک‌نژادگرگان جنوبی -گرامی ۴۴,۱ پذیرائی عصرها

دکترمسددگواهینامه‌ازآمریکا
درمان قطعی بیماریهای مقاربتی - زنان مجاری‌ادرار دروازه‌دولت ۳۴۳۸۹

دکتر پولوسا ۴۶۵۸۹
بیماریهای آمیزشی و مجاری ادرار خیابان فردوسی شمالی کوچه صادق

دکتر معانی
بیماریهای آمیزشی و مجاری ادرار خیابان‌فردوسی مقابل‌بانکملی‌پس‌انداز

دکتر دانشگر
امراض مقاربتی و مجاری ادرار سه مقابل پستخانه‌تلفن۳۰۲۴۱۶

دکترنصرت‌اله‌گرجی ۳۴۳۸۹
متخصص بیماریهای خون و انواع‌کم خونیها ازدانشگاه پاریس‌دروازه دولت

معالجه امراض مقاربتی و آمیزشی خیابان شاهپور نرسیده به سه راه بوذرجمهری دکتر جلال بهی‌زاد .

ترک تریاک و هروئین
دکتر صفائی با ۲۹ سال سابقه‌ومتد جدید بستری وسرپائی سعدی شمالی جنب بانک بیمه تلفن ۳۰۴۱۵۴

بیماریهای معده ، کبد ،روده
بواسیر بدون عمل جراحی‌دکتررفیعی متخصص از دانشگاه پاریس خیابان جامی اول کوچه پاریس تلفن۴۸۱۸۹

بیماریهای آمیزشی مجاری ادرار دکتر احتیاطی دیپلمه آمریکا سه چهارراه پهلوی تلفن۶۸۴۸۷

ترک تریاک و هروئین
دکتر اسلامدوست حشمت‌الدوله چهارراه گلشن ۴۸۳۲۳و ۶۱۳۰۶۷

دکتر عباس جناب‌زاده
امراض مقاربتی و مجاری ادرار خیابان منوچهری مقابل کوچه ژاندارک

دکتر رحمت‌الله سمیعی
متخصص و دیپلمه‌ناسیونال بیماریهای پوست و آمیزشی از دانشگاه پاریس خیابان تخت‌جمشید جنب چهارراه‌بهار تلفن ۷۶۱۴۱۴

ترک تریاک و هروئین
در مدت کوتاه‌خیابان منیریه‌شماره ۱۴۲ تلفن ۳۵۶۴۳

دکتر فرنوش تلفن ۴۸۵۵۵
داخلی - پوست - مقاربتی -گواهینامه از پاریس -امیریه اول منیریه

دکترقیصر تلفن ۷۶۵۶۱۴
متخصص فیزیوتراپی از کپنهاک درمان فلجها -دردهای‌عصبی -عضلانی وروماتیسم -سیاتیک - تخت جمشید چهارراه بهار کوچه آفتاب

دکتر حسین شهیدی جراح و متخصص بیماریهای چشم
از مسافرت انگلستان مراجعت‌خیابان ایرانشهر جنوبی (جلال باباد) شماره ۸۶ تلفن: مطب ۴۰۲۵۳ ۴

دکترسیدمحمدکاظم‌طباطبائی
تجریش متخصص‌واستادیار بیماریهای داخلی، میدان سرپل اول مقصودبک تلفن ۸۵۳۵۶

دکتر محمد علی صدیقی
داخلی پوست آمیزشی ترک هروئین تریاک الکل شاه چهارراه فروردین پذیرائی صبح و عصر تلفن ۴۹۵۳۶

داروخانه‌ها

داروخانه شبانه روزی تخت جمشید
درتمام ساعات شبانه‌روز درخدمت شما است تلفن ۶۸۱۰۱ و ۶۷۸۳۳

داروخانه شبانه‌روزی‌بنژامین
در تمام ۲۴ ساعت آماده خدمت بهموطنان خود میباشد تهران‌نو ایستگاه پل تلفن ۹۳۰۳۰ ۷

داروخانه‌مهران تلفن۹۰۴۰۷
سر وخورشید چهارراه استخر

داروخانه شبانه روزی تخت طاوس
در تمام ۲۴ساعت در خدمت شما خیابان تخت‌طاوس‌نبش سنائی۶۳۷۳۴۰

برنامه سینماها

آشتی ناپذیر- پانوراميک- رنگی- ژاك برتيه
رویال (۴۹۷۸۵) پلازا (۴۴۲۵۵) ۱۱-۳-۵-۷ -۹ حافظ(۳۴۰۷۴) سهیلا (۳۶۴۲۴) ۱۰,۳۰- ۲,۳۰- ۴,۳۰- ۶,۳۰- ۸,۳۰

بزرگترین سرقت تاریخ - سینماسکوپ - رنگی
تاج (۳۳۰۶۴) ۱۰,۳۰- ۲-۴-۶-۸-۱۰ ایفل (۴۵۳۷۷) ۱۰-۲ - ۴-۶- ۸-۱۰ سانترال (۴۸۶۸۶) ۱۱ -۳ -۵- ۷ ۹ متروپل (۳۹۴۱۰) ۱۰,۳۰- ۲,۳۰-۴,۳۰- ۶,۳۰- ۸,۳۰

بندرگاه عشق - رنگی- جلیلوند- تابش- نیکو
اونیورسال (۶۶۹۵۳) پاسیفیک (۷۳۳۱۱) ۱۱-۳-۵-۷,۱۵-۹,۳۰ ایران (۳۶۳۵۴) تهران (۳۸۱۶۵) مونت کارلو (۷۹۷۴۱)نپتون (۷۶۰۱۳۶) ۱۰,۳۰-۲,۳۰- ۴,۳۰- ۶,۳۰-۸,۳۰ الوند(۵۵۰۳۸) کیهان (۹۲۳۶۰) ژاله (۳۰۴۱۲۰) پاسارگاد (۷۹۲۷۸۲)۱۰- ۱۲-۲-۴-۶-۸

جایزه بزرك -رنگی -جیمز گارنر - اوامری‌سنت
آتلانتیک(۶۲۷۱۷۱) ۱۱-۳-۶,۱۵-۹,۳۰

۱۲ مرد خبیث - رنگی - ۷۰ میلیمتری -لی‌ماروین
پارامونت (۴۸۳۲۱) ۱۰,۴۵ . ۲,۴۵ - ۶ - ۹,۱۵

دردسرماه عسل- سینماسکوپ-رنگی-فرانك‌سیناترا
ریولی(۷۵۷۷۷)۱۱-۳,۳۰-۵,۳۰-۷,۳۰-۹,۳۰ کاپری (۴۸۴۰۱) ۱۱-۳-۵-۷-۹ سینه‌موند (۴۸۳۲۱)۱۱,۳۰-۳,۳۰-۵,۳۰-۷,۳۰ ۹,۳۰

دانه‌های شن- رنگی-۷۰ میلیمتری- استیومك‌کوئین
دیاموند (۶۲۸۴۰۰) ۱۰,۴۵- ۲,۳۰- ۶-۹,۱۵

زنده باد ماریا- رنگی-پاناویژن- بریژیت باردو
گلدن‌سیتی (۶۱۳۲۶۹) ۱۱-۳,۳۰-۵,۳۰-۷,۳۰-۹,۳۰

فاشیسم - مستند -دوبله بفارسی
سعدی (۳۶۴۶۸) ۱۰,۳۰-۲,۳۰-۴,۳۰-۶,۴۵-۹

قهرمان سرزمین‌طلا- رنگی-سوزان‌پلشت- کارل‌مالدن
رادیوسیتی (۴۳۳۲۰) ۱۱-۳,۳۰-۵,۳۰-۷,۳۰ -۹,۳۰ ادئون (۳۸۱۱۸) آستارا (۸۴۰۲۲) ۱۰,۳۰-۲,۳۰-۴,۳۰- ۶,۳۰-۸,۳۰ نیاگارا (۶۵۳۰۷) ۱۱,۱۵- ۳-۵ -۷-۹,۱۵ ب.ب (۶۹۶۴۱) ۱۰,۳۰- ۲-۴-۶-۸-۱۰

کلبه عموتوم - رنگی- میلن‌دومونژو - هربرت لوم
تخت‌جمشید (۴۳۵۵۰) ۱۱-۲-۴,۳۰-۷-۹,۳۰

گناه وجوانی- رنگی- ژاك پرن- اوارنزی
امپایر (۶۲۳۹۴۲) ۱۱-۳,۳۰-۵,۳۰-۷,۳۰-۹,۴۵

مهمیزسیاه - سینماسکوپ - رنگی- روری‌کالهون-
مولن‌روژ (۷۲۹۲۹) ۱۱- ۳,۳۰-۵,۳۰- ۷,۳۰-۹,۳۰ دیانا (۴۷۳۶۵) ۱۰ -۱۲-۲- ۴- ۶- ۸-۱۰ مهتاب (۴۷۷۷۷)۱۰,۳۰- ۳- ۵-۷- ۹ اسکار (۹۵۰۸۹۸)۱۱ - ۲,۳۰-۴,۳۰- ۶,۳۰ - ۸,۳۰ زهره (۳۰۴۸۰۸) ۱۰,۳۰- ۲,۳۰ - ۴,۳۰ -۶,۳۰-۸,۳۰ برلیان (۳۳۵۳۵) ۱۰-۱۲-۲-۴-۶-۸

محبت زندگی- رنگی- درمندرا - راج شری
میامی (۷۴۳۲۹)۱۱-۱,۳۰-۴-۶,۳۰-۹ آسیا (۴۲۹۰۹)۱۱,۱۵- ۲- ۴,۳۰ -۷ -۹,۳۰ همای (۶۹۶۶۴)پانوراما (۷۹۳۵۷۰) ۱۰- ۱۲,۳۰-۳-۵,۳۰ -۸ سیلوانا (۳۳۷۷۷) رکس (۳۵۲۹۳)تیسفون (۹۳۸۸۲) ۱۰,۳۰-۱-۳,۳۰- ۶ -۸,۳۰ المپیا (۹۱۷۹۶) ۹ - ۱۱,۳۰-۲-۴,۳۰- ۷ -۹,۳۰

مادام ایکس- رنگی- لاناترنر
گلدیس (۶۲۸۷۱۳) ۳-۵-۷-۹

لحظه‌به‌لحظه - رنگی - جین‌سیبرك
بولوار (۶۰۲۹۲) ۱۱-۳-۵-۷,۱۵-۹,۳۰

وقتی‌برای‌گریستن‌نیست
ماژستیک (۶۸۴۶۱) ۱۱-۳-۵-۷-۹

یك قطره خون - فیروزخان- کوم‌کوم
شرق (۵۴۰۲۴) ۱۰,۳۰- ۲,۳۰- ۴,۳۰- ۶,۳۰- ۸,۳۰ فری (۹۵۳۳۳۶) ۳-۵-۷-۹ کارون (۹۵۱۰۶۵) ۲,۳۰-۴,۳۰-۶,۳۰- ۸,۳۰جی (۹۱۲۰۷) ۱۰-۱۲-۲-۴-۶-۸

پاکدامن- ویجنتی‌مالا - آشوك کومار
دنیا (۳۳۸۱۲) ۱۰,۳۰- ۲,۳۰-۴,۳۰-۶,۳۰ - ۸,۳۰ نادر (۳۹۰۹۵) ۹-۱۱-۱-۳-۵-۷-۹ مراد (۷۳۳۸۲) ۱۰-۱۲,۳۰- ۲,۳۰-۴,۳۰- ۶,۳۰- ۸,۳۰ فلور (۲۸۰۹۶) ۹-۱۱-۱-۳-۵-۷ -۹ رامسر (۵۲۰۶۰) ۹ -۱۱-۱-۳-۵-۷-۹ جهان (۶۰۳۵۰) ۹-۱۱-۱-۳-۵-۷-۹ ماندانا (۷۹۹۸۲) ۲,۳۰-۴,۳۰-۶,۳۰-۸,۳۰

آتش‌برفراز تلمارك - سینماسکوپ - رنگی -
پردیس ۱۰,۳۰-۱۲,۳۰- ۲,۳۰- ۴,۳۰- ۶,۳۰ -۸,۳۰

بخاطر یك مشت دلار- سینماسکوپ - رنگی-
پارك (۳۹۶۳۷) ۹- ۱۱- ۱- ۳- ۵- ۷- ۹

پلی بررودخانه‌کوای-سینماسکوپ-رنگی-ویلیام‌هولدن
مشعل (۳۳۸۲۶) ۱۰,۳۰- ۲-۵-۸

چهارخواهر - شهین - گوگوش
شهره (۲۷۹۷۱) ۱۰- ۱۲- ۲- ۴- ۶- ۸

٤ دلار برای‌انتقام - سینماسکوپ - رنگی- رابرت‌وود
شهاب (۹۵۲۳۹۶) ۱۰- ۱۲- ۲-۴-۶-۸,۳۰

خفاش- رنگی- آدام وست
فردوسی (۳۵۷۸۴) ۹-۱۱ -۱-۳-۵-۷-۹

دلربا وپردردسر- رنگی- نوبی کورتیس
اربوش (۲۶۲۶۵) ۹-۱۱-۱-۳-۵-۷

مهرویان‌نیمه‌شب - سینماسکوپ-رنگی-دوبله‌بفارسی
آریا (۳۹۸۸۴) ۱۰,۳۰-۲,۳۰- ۴,۳۰- ۶,۳۰ -۸,۳۰

غوغای فلینت - ۷ شارلاتان
البرز (۳۰۴۲۵۸) ۸,۳۰- ۱۰,۳۰ -۱۲,۳۰-۴,۳۰- ۸,۳۰

لولیتا - رنگی- جیمزمیسون - سولاین
کسری (۷۵۶۹۳۹) ۱۱-۳-۵-۷-۹

قبوض اصلاحات ارضی

قبوض اصلاحات ارضی بیواسطه خریداریم یاکپور ۳۳۷۳۹و ۶۳۷۶۹۷

صاحب‌امتیازو مدیر مسئول عباس مسعودی
خیابان خیام ایران چاپ
چاپخانه اطلاعات تلفن۳۹۶۵ .۳
تلفنخانه ۳۰.۱۱ تا ۳۰.۱۹

ورزشی اطلاعات

خبرهای کوتاه

پیروزی قهرمان ایتالیائی

دیروز در مسابقه مشت‌زنی برای عنوان جهانی پروزن که‌در ایالت «سادنیا» ایتالیا برگزار گردید «سالواتور بورونی» قهرمان پیشین دسته پروزن جهان حریف فرانسوی خود «مارک واندوم» را به سختی شکست داد ، این مسابقه قرار بود در دوازده روند برگزار گردد ، لیکن در دور دهم ضربه راست «بورونی» قهرمان فرانسوی را چنان درهم کوبید که وی قادر به‌ادامه مسابقه نشد به این ترتیب در دور دهم قهرمان ایتالیائی «بورونی» با ضربه فنی پیروز شد .

باجان خود بازی نمیکنم

«اریك کارنس» قهرمان مسابقات اتومبیل رانی سوئد دیروز اعلام کرد که دیگر در این سری مسابقات شرکت نخواهد داشت و این تصمیم با شگفتی فراوان رو برو شد ، چه این قهرمان در گذشته همه زندگی خود را وقف کمپانیهای بزرگ اتومبیل سازی کرده بود و بخاطر این علاقه افراطی با دختری ازدواج کرد که از ستارگان مسابقات اتومبیل‌رانی بود ولی پس از این وصلت ، خانم «بیت‌موس» همسر «کارنس» عقیده او را بکلی تغییر داد ، وی گفت ما در شرایطی به‌سرمیبریم که چون گذشته کودکانه فکر نمی کنیم و برای بدست آوردن عنوان قهرمانی در رشته ای خطرناك چون اتومبیل رانی با جان خود بازی نخواهیم کرد ، زیرا این مسابقه با یك عنوان فریبنده و مرگبار میباشد ، «کارنس» در پایان اظهارات همسرش با لبخندی رضایت‌بخش فقط گفته های او را تائید کرد !

موفقیت قهرمانان تایلند

در دیدار تیمهای ملی مشت زنی تایلند و برمه که بدعوت هیات بکس تایلند در استادیوم بزرگ بازیهای آسیائی بانکوك صورت گرفت تیم تایلند پیروزی تازه ای بدست آورد ، مسابقات در ۹ وزن برگزار گردید و از این میان تایلند با چهار برد ، سه باخت و دو مساوی اولین دیدار آزمایشی خود را با پیروزی بپایان رسانه ، این مسابقات دوستانه برای مقامات ورزشی دو کشور آزمایشی از قدرت تیمهای ملی دو کشور بود که برای بازیهای بکس آسیائی در سیلان تیمهای خود را آزمایش میکنند ، مسابقات قهرمانی آسیا از ۲۰ آذر ماه در سیلان انجام میگیرد و تیم ایران نیز دراین مسابقات شرکت خواهدداشت.

* بسکتبال لوس‌آنجلس

مسابقات بسکتبال بین‌المللی ازهفته گذشته در لوس‌آنجلس آغاز گردید و تیمهای بزرگ اروپا در آن شرکت دارند ، اولین مسابقه را در این سری بازیها «لوس‌آنجلس» با «سنت لوئیز» برگزار کرد و نتیجه ۱۰۵ ـ ۱۰۹ بسود تیم لوس‌آنجلس میهمانداد مسابقات بین‌المللی بود .

باظهور «اوکوراکوا»
شوروی در پرش ارتفاع بانوان صاحب شانس تازه‌ای شده است

در گیرودار بازی های قهرمانی سراسر شوروی که بنام «اسپارتاکیاد» برگزار میشود امسال چهره‌های امید برای تیم‌ملی‌فراوان بود، دراین المپیك داخلی که ۱۶۳۵۴ شرکت کننده ازجمهوری های مختلف حضور داشتند ، در قسمت دوومیدانی بانوان یك‌چهره تازه باقدرتی شگرف همه‌حاضرین را مبهوت کردو در پرش ارتفاع صاحب‌مدال طلا شد ، نام او «اوکوراکوا» است و بلند قدترین زنی است که‌دردومیدانی شوروی ظهور کرده‌است مقامات ورزشی این کشور بعداز بازیهای «اسپارتاکیاد» بادقت فراوان اورازیرنظر گرفته‌اند به‌این امید که تا سال آینده و بازیهای آسیائی «اوکوراکوا» در پرش‌ارتفاع‌صاحب مقامی شود که شوروی تاکنون دراین رشته نداشته است .

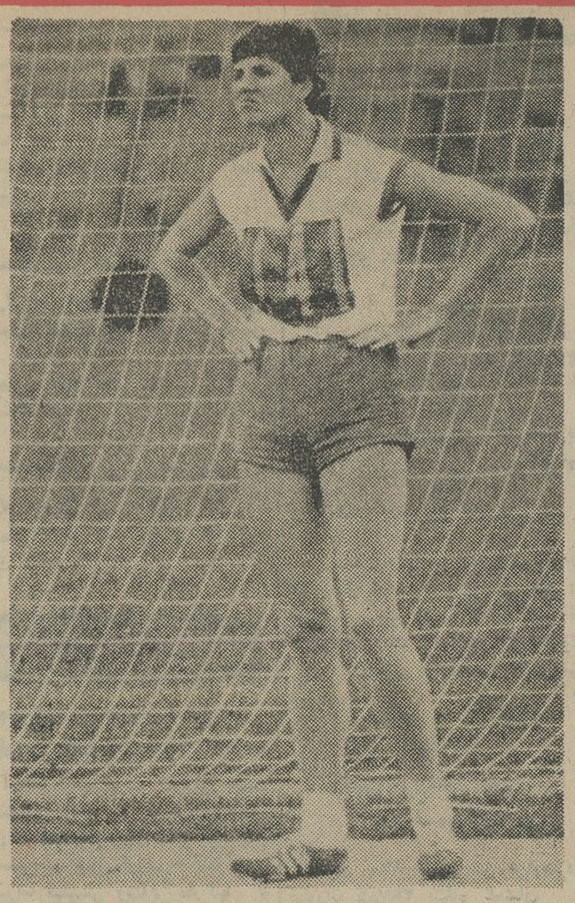

قرعه برنده بازی معین خواهد شد. بهر حال باموقعیتی که فرانسوی‌ها در لیسبون از دست دادندوخصوصا اینکه در مقابل تیم حریف بازیکن ارزنده‌ای چون اوزه بیو وجوددارد باید گفت که راه یافتن سن تین به دور بعد حکم یك معجزه را خواهد داشت .

«بنفیکا» در لیسبون ۰ـ۲ تیم قهرمان باشگاههای فرانسه را مغلوب کرد

اوزه بیو ستاره تیم بنفیکا درمقابله باسن اتین بار دیگر به قالب «اوزه بیو»ی جام جهانی لندن‌فرو رفته‌بود در عکس اورا در حالی می بینید که ازمیان دو مدافع حریف می گذرد .

تیم فوتبال «سن اتین» اولین مسابقه‌ای را که در مقابل تیم‌فوتبال «بنفیکا»ی پرتقال در لیسبون انجام شد ، باخت! این حادثه درهفته پیش اتفاق افتاد ، ولی با وجوداین بازیکنان فرانسه بازی بدی را ارائه ندادند .خصوصا اینکه «شیلین ریرا» مسئول و مربی پرتقالیها در مصاحبه‌ای اظهار داشت :

ـ البته واضح است که تیم ما در اروپا صاحب موقعیت و امتیازات فوق‌العاده‌ای شده است ، ولی تیم سن اتین خیلی خوب می تواند بما برسد چون واقعا از لحاظ تکنیکی تیمی است بسیار قوی و خیلی نزدیك به ما.

این جملات «ریرا» باید تهدیدی برای پرتقالیها بحساب آید ، ولی آیا واقعا او در گفتن این جملات صادق بوده‌است؟ اگر در این مورد به بازی‌ها بنگریم می بینیم که زیرا حق‌دارد چون بارها در طول بازی صدای مربی تیم پرتقالی شنیده می شدکه فریاد میزد :

ـ بچه ها مواظب باشید و هرچه بیشتر خط دفاعی را قوی کنید .

درهر حال فعلا تیم بنفیکا بعد از پیروزی‌به سن اتین قادر به راه یافتن به دوره بعدی مسابقات کاپ اروپا شده است و اولین مسابقه از این‌دوره این تیم مقابل‌تیم‌بلغارستان قرار می گیرددر حالیکه «ریرا» ز هم‌اکنون‌درباره تیم‌خودنگرانی های بسیار دارد از جمله زخمی شدن آنها در مسابقات گذشته و ازدست دادن روحیه.

در مسابقه اول ، تیم بلغار درمقابل پرتقالیها خیلی بیشتر درخشید و بازی دوم بین این دو تیم تقریبا سرنوشت کاپ اروپاراروشن‌خواهد ساخت . چون در حال حاضر تیم صوفیه جای بهتری را از تمام تیم های دیگر دارا است . بهرصورت پرتقال برای راه یافتن به مسابقه یك چهارم نهائی فقط به برد در مقابل بلغار ها محتاج‌است، درحالی که از هم اکنون پرتقالیها می‌دانند که بلغار ها در خاك خودشان‌بسیار سبك و در عین حال خشن هستند آنها برای بردن این مسابقه بطور حتم باناراحتی ها و خستگی های فراوانی روبرو خواهند بود . تازه بعداز این مسابقه یك نبرد سخت بین پرتقالی های خسته و سن اتین خواهدبود وباتجربه‌ای که‌ازسن‌اتین در لیسبون دارند ، باحتمال قوی باخت آنها را در مسابقه برگشت ازهم اکنون می توان پیش بینی نمود . بنابر این بطور غیرمستقیم بلغار ها برای موفقیت سن اتین موثر بوده‌اند .

• تاریخ تکرار میشود

تماشاچیان پرتقالی در حالیکه استادیوم «لوز» را در لیسبون ترك می گفتند ، حین خارج شدن همگی یکصدا عقیده داشتند که تیمشان بدشانسی آورده است و بهتر ازاین می توانستند تیم سن اتین‌راشکست دهند. این درست همان اتفاقی‌است که‌برای تیم «نانت» در بلگراد رخ دادو بازی دو بر صفر خاتمه‌یافت‌با این تفاوت که در لیسبون سن‌اتین چهار بار صاحب شانس شد ولی از هیچکدام نتوانست سودی ببرد در حالیکه بنفیکا از دو شانس‌خودبنحو احسن استفاده کرد و اگر دربازی برگشت هم همینطور عمل شود باید گفت که سن‌اتین هیچ‌شانسی در مقابل تیم پر تجربه بنفیکا نخواهد داشت .

* می‌توانند شبیه باشند

نانت که‌دوسال پیش در بلگراددو بر صفر شکست خورد در بازی برگشت بازی را دو بر دو ختم‌نمود در حالیکه سن اتین نباید صاحب چنین نتیجه‌ای باشد .

* نقاط ضعف سن اتین کدامند ؟

۱ـ سن‌اتین اگر شکست بخورد وبامساوی کند از جدول بازی ها حذف‌خواهد شد .

۲ـ اگرمسابقه سن آتین و بنفیکا بعد از نود دقیقه صفر باشد ، نیم ساعت به وقت بازی اضافه خواهد شد و اگر در پایان وقت اضافی هم همین نتیجه باقی باشد ، بحکم قرعه برنده بازی معین خواهد شد.

آب گرمکن رافقط با مارك

DUO-THERM
SUPER
GLASS LINED

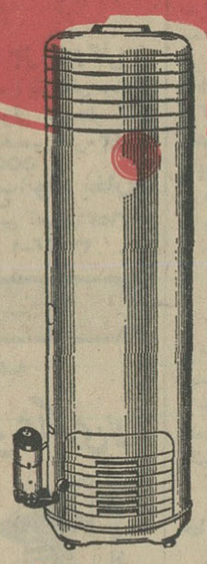

دوئوترم
بخواهید

نماینده انحصاری در ایران ـ شرکت سهامی فیروز ـ طهران
خیابان تخت جمشید شماره ۲۱۹ تلفن ۴۷۱۳۱

آگهی متمم حراج

پیرو آگهی شماره ۳۷۲۸۲ ـ ۲۵ر۸ر۴۶ موضوع فروش یکصد وهشتاد ودو دستگاه اتومبیلهای دولتی باطلاع میرساند که صدی دو حق حراج نیز بعهده خریداران خواهد بود. الف ۸۵۹۳
وزیر دارائی

کانون بهبود و پرورش معلولین

با کانون بهبود وپرورش معلولین که بخاطر رفاه معلولین ایران بوجود آمده است همکاری کنید .

شماره حساب جاری صندوق مرکزی بانکملی ایران ۷۴۳۵۹
تعاون معلولین شعبه بهمار بانك بازرگانی ۱۸۰۷
نشانی کانون ـ خیابان ژاله پلاك ۱۰۴ـ۴۶۹ به شماره ۵ ثبت ۵۷۵

توجه کنید :

هم‌میهن عزیز نیازمند خون شما است

حادثه چه بسا شبانه روز هم برای نیازمندان خون تولید

مرکز انتقال خون شیر خورشید سرخ آماده است

بنابراین هر وقت خون گرانبهای خود را ایثار نیازمندان نجات‌بخش کنید

تلفن ۳۰۲۲۷۵

از عجایب خاور دور دیدن کنید

مدت مسافرت ۳۵ روز

شامل یک بلیط رفت و برگشت با هواپیما ـ هتل های درجه (۱) صبحانه و ناهار کامل

گردشها با اتوبوس لوکس ـ نقل و انتقال از هتلها و فرودگاهها

راهنمای فارسی زبان

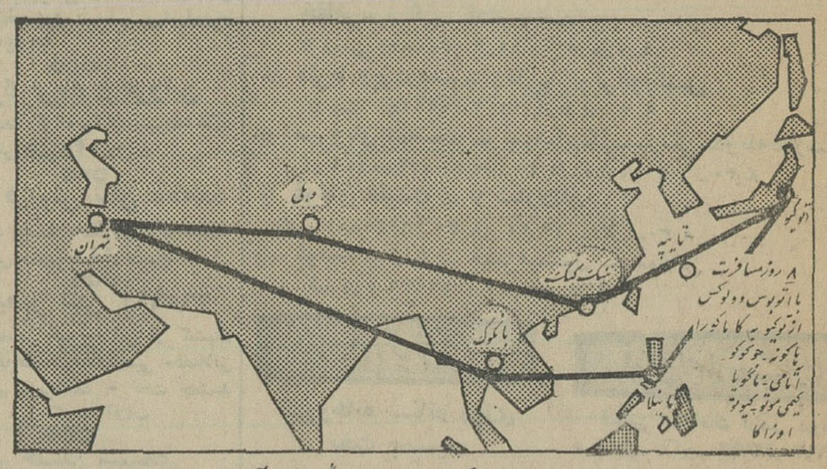

باهمکاری شرکت هواپیمائی اس ـ آ ـ اس

حرکت از تهران : ۱۳ بهمن ـ ۱۷ اسفند ۱۳۴۶ ـ اول فروردین ـ ۱۲ اردیبهشت ۲۳ خرداد ـ ۳ مرداد ـ ۱۴ شهریور ـ ۲۵ مهر ـ ۹ آبان ۱۳۴۷

برای کسب اطلاعات بیشتر و رزرو جا با شرکتهای مهاجری و شرکا بشرح زیر مراجعه نمائید

تهران ـ شماره ۳ خیابان ویلا تلفن ۶۶۱۰۲ ـ ۴۰۴۶۸ ـ شیراز : خیابان زند تلفن ۶۹۶۳

آبادان ۲۶ ، ۲۸ بریم سانشاین تلفن ۲۶۸۰ ـ ۲۵۹۴ اصفهان : خیابان چهارباغ تلفن ۸۰۰۵

اهواز ـ تلفن ۲۸۵۵ مسجد سلیمان ـ تلفن ۲۶۸۸

یا به آژانس مسافرتی خودتان مراجعه فرمائید

انتقاد

از: مسعود فقیه

دیوار کوتاه

از مسائل غیر معقولی که بکرات می‌بینیم ولی به آن عادت کرده و هیچگاه برای ما ایجاد اعجاب و شگفتی نمیکند، یکی آنست که افراد مسئول و سازمانهای مختلف بجای آنکه بکار خود بپردازند، بکار هائی دست میزنند که ابدا به آنها ربطی ندارد. در این میان دیواری کوتاه‌تر از زبان مادر مرده فارسی نیست‌که همه‌درآن صاحب نظرند وبخوداجازه وضع لغت و تدوین قواعد دستوری میدهند.

مثلا فلان رئیس اداره، ناگهان ویرش میگیرد که همه نامه های اداری بزبان پارسی سره باشد و لغاتی که از زبانهای دیگر بزبان ما راه یافته سالهای سال متداول بوده ورنگ پارسی بخود گرفته، همه‌کنار گذاشته شوند. حال چه داستانهای مسخره‌ای از این ممر بوجود میآید بماند که داستان مثنوی و هفتاد من کاغذ است.

یا فلان مترجم که دربرگردان واژه های خارجی درمیماند، لغات را در معانی دیگر بکار میگمارد و یا از خود وضع‌لغت میکند و خواننده راحیران وسرگردان درمیان یك مشت لغت نامانوس‌باقی میگذارد و این لطمه‌ای را که بزبان فارسی میزند، یك نوع دلیل دانش و فضل خود بحساب‌می‌آورد.

مثال این‌گونه بلاها که بسرزبان فارسی آمده و میآید، بسیار است و از عهده این مجال بیرون ...

از سازمانهائی که اخیرا بخود اجازه وضع لغت داده و مرتبا واژه های‌جدید صادر میکند یکی تلویزیون ملی‌ایران است. این موسسه که نزدیك به یکسال است، فعالیت‌خود راآغازکرده، حسب‌المعمول وظیفه‌اش در حدود تدوین برنامه های متنوع برای سرگرمی مردم است و تقویت هنر و حمایت هنرمندان و ترویج هنر در میان مردم..

حال در این وظیفه تا چه اندازه موفق شده است موسسه ایست تازه‌کار و باید برای پیشرفت کارآن آرزوی‌موفقیت کرد ولی مسلم‌اینست که این سازمان در وضع لغت نه ماموریتی دارد و نه صلاحیتی.

نخستین‌اقاضه‌این سازمان، اسمی بود که بر خیابانی که به تلویزیون ملی منتهی میشد گذاشتند: «جام جم».

مسلم آنکه نظر آنها که این اسم را برای خیابان تلویزیون انتخاب کردند، این بود که جام جم معنی جام جهان‌نما را میدهد، در حالیکه جام جهان‌نما جام کیخسرو بود و پیمانه جم که از دوزخ بازآورد، نه آن چیزیست که لغت پردازان‌موسسه تلویزیون‌ملی تصور میکنند. وبدنبود در این‌مورد از اساتیدی چون آقایان پورداود، دکتر مقدم، دکتر خانلری، دکتر کیا و دکتر یارشاطر و دیگرانی که بزبان و ادبیات اوستائی وپهلوی آشنائی دارند سئوال میشد که جام جم معنی جام جهان نما میدهد یانه؟!

اگر باتکاء اشعاری که در پارسی وجود دارد این اسم انتخاب شده باید گفت که یا شاعران اشتباه کرده و یا معانی شعر ها را آقایان درست درك‌نکرده‌اندچه‌کلمه جام‌جم خصوصا در اشعار حافظ چون:

سالها دل طلب جام جم از میکرد
وآنچه خود داشت ز بیگانه تمنا میکرد.

و یا

دلی‌که‌غیب‌نمایست وجام جم دارد
ز خاتمی که از او گم‌شود چه غم دارد ...

درهیچکدام معنی جام‌جهان‌نما اراده نیست، حتی‌درمثال دوم نیزصحبت از غیب نمائیست نه صحبت از جهان نمائی ...

لااقل اگر واضعین این اسم معنی جام‌جم را از شاگردان کلاس دکتر معین - که خدایش بهبود بخشد و حفظ کند - میپرسیدند در انتخاب چنین اسمی تردید میکردند.

اقاضه دیگر این سازمان کلمه تماشائیان است بجای تماشاگر، یا تماشاچی و یا بیننده.

در آخرین شماره بولتنی که تلویزیون ملی منتشر میکند دلایلی برای انتخاب کلمه تماشائیان ذکر شده است که مجموع این دلایل استناد بچند شعر از وحشی بافقی، صائب تبریزی، فرخی یزدی (که اشتباها شعرش را منسوب بصائب دانسته‌اند) و فرصت شیرازی می‌باشد.

در مورد شعر وحشی بسکه دادم همه جا شرح دل آرائی او - شهر پرگشت زغوغای تماشائی او

مسلم آنکه «ی» تماشائی «ی»، وحدت‌بانکره‌نیست و یاء مصدریست چون اگر «ی» نکره باشد با دل آرائی- بمعنی دل آراء بودن درقافیه نخواهد آمد اما در مورد اشعار دیگر که‌اتفاقاتماشائی بمعنی تماشاگرآمده است، باز باید گفت که هیچکدام از این شعرا نمیتوانند در لغت‌حجت باشند و همگی از شعرای درجه دوم وسوم فارسی هستند.

درصورتیکه‌این عده شعرای درجه دوم و سوم نیز کلمه تماشائی را صحیح بکار برده باشند امروزه این لغت چون بسیاری از لغات دیگر مهجورو متروك است چون کلمه لاد بمعنی دیوار و بنلاد بمعنی «بی»

ا زعنصری است:

لاد را بربنای‌محکم نه - کهنگهدار لاد، بنلاداست.

و یا کلمه چشماغیل بمعنی زیر چشم نگاه کردن بغضب بازازعنصری است:

نرمك او را یکی سلام زدم
کرد زی من نگه بچشماغیل

امادلایل ردکلمه بیننده و تماشاگر را در بولتن اینطور ذکر کرده‌اند که بیننده بمعنی «چشم» در شاهنامه فردوسی استعمال شده است:

به بینندگان آفریننده را
نبینی، مرنجان دو بیننده را

در این مورد نیز باید گفت که بسیاری از لغات بمرور تغییر معنی میدهند چون کلمه شوخ که روزگاری بمعنی چرك بدن و زمانی بمعنی دلیر و بیباك و امروز بمعنی مزاح کننده است.

کلمه‌بیننده‌اگر در زمان‌فردوسی، درمیان مردم بمعنی چشم‌استعمال میشد امروز مسلما بمعنی تماشاگر است و معنی چشم از آن ایفاد نمیگردد.

دلیل رد کلمه تماشاگر نیز این بود که «گر» پساوندیست که دلالت برمداومت در کاری میدهد، چون آهنگر،مسگر و برزگر و اتفاقاهمین دلیل است که مرا معتقد میکند باید کلمه تماشاگر استعمال شود چه مداومتی که نویسنده مطلب بولتن به آن اشاره کرده بنظر طوری‌میآید که آهنگر در موقع خوردن وخوابیدن و راه رفتن نیز با آهن سروکار او در حالیکه چنین نیست بلکه کار او با آهن چون تماشاگر تلویزیون با تلویزیون نیز حدی دارد

بهر حال وضع این قبیل لغات و یاواژه‌هائی چون «مجموعه‌مرنکارنك» بجای «واریته» و یا «مجموعه پی‌در پی»، بجای «سریال» نه کاربنده است که در شرایط زمان ما که مرتبا ملی بلکه در صلاحیت جمعی است که به زبان و ادبیات فارسی تسلط کافی داشته باشند و بهمین جهت است که‌در شرایط زمان‌ماکه مرتبا اشیاء و ساخته هائی از خارج وارد میشود و همرا ه‌خود نامهای‌نامانوس خارجی به زبان پارسی راه مییابد باید فرهنگستان مرکب از شخصیت های مسلم ادبیات فارسی تشکیل گردد که هم زحمت لغت پردازان تلویزیون‌کم گردد و هم زحمت‌اطناب پردازی حقیر ...

مسئول

چند سال برای نوشتن‌رساله‌ای درباره یکی از حوادث بزرك تاریخ معاصر ایران، یکی از قهرمانان این حادثه را بازحمت زیاد پیدا کردم. او در آنموقع۶۵ ساله بود ودوران بازنشستگی‌را طی می‌کرد این مرد صادقانه اطلاعات موثقی درباره این حادثه بمن داد. اظهارات مستند او نشان می‌دهد که نقش‌او در این حادثه اهمیت خاصی‌داشته وبه‌گردن ملت ایران حق بسیار دارد او بدنش راکه در این‌حادثه هدف گلوله قرار گرفته بودبمن نشان داد و دوستی ما از آن پس ادامه یافت و همیشه بمن‌می‌گفت که از زندگی در گمنامی لذت میبرد.

دو روز پیش پسر ایننمرد که جوانی تحصیلکرده است نزدمن آمد چشمانش گریان بودوگفت‌که پدرش دیشب‌بعلت گم‌کردن‌عینك خود از تراس طبقه سوم خانه‌اش بپائین افتاد و کمر وهردوپایش شکست. او را باکمك پاسبان خیابان به یك بیمارستان دولتی مخصوص موانح بردیم به بهانه نداشتن «جا» راهش ندادند ازآنجا به‌بیمارستان پهلوی رفتیم آنهاهم نمی‌خواستند اورا قبول کنند،با التماس و تهدیدتحویلشان دادیم. پسر این مرد اضافه کرد وقتی می‌خواستم در بیمارستان پدرم را ترك کنم بمن گفت‌نزد شما بیایم ووضع اورا بگویم تا در آخررساله تان «سرانجام» او را بنویسید.

چند ساعت بعد به بیمارستان‌رفتم اورا دیدم. آقای‌دکتر ونوقی‌رئیس بخش جراحی‌بیمارستان بادلسوزی فراوان پیرمردرا تحت عمل‌جراحی قرار داده بود پیرمرد از بیمارستان اول که اورا راه نداده بودشکایت داشت از همانجا به آقای دکتر جهانشاه صالح رئیس دانشگاه تلفن کردم ماجرا را گفتم‌ولی از حرفهائی که این استاد علم طب برایم گفت فهمیدم که او نیزاز این وضع دل پرخونی دارد. آقای دکتر صالح گفت بیمارستانهای دانشگاه برای آموزش شاگردان مدرسه طب تاسیس شده و ما تعهدی نداریم که همه بیماران‌و مجروحین تهران را که‌ماشاءاله هر روز بزرگتر میشود معالجه‌کنیم معالجه مردم‌شهر بعهده‌سازمانهای دیگری است که برای اینمنظور تشکیل شده‌اند بروید یقه آنها را به‌چسبیدو بگوئید چراوظیفه‌شان راانجام نمی‌دهند. حرف آقای‌دکتر صالح جدا درست است و چون‌از این حوادث درهر شبانه‌روز اتفاق می‌افتد خوبست «مسئولی» برای معالجه مردم تهران معرفی واعلام شود تا اگر دستگاه او کارش‌را انجام نداد اقلا آدم‌بداند ازدست چه کسی شکایت کند.

نوشیروان کیهانی‌زاده

۳۰۱۰

ازساعت ۶ تا ۷بعد از ظهر نظریات شمارا منعکس میکند

• بکار بیندازید

خط ۱۰۹ برخلاف خطوط‌دیگر نه‌مینی‌بوس دارد و نه تاکسی سرویس از شرکت واحد تقاضا داریم یااین خط را تا میدان سپه امتداد دهدو یا چنددستگاه مینی‌بوس در آن بکار بیندازد.

مژگان عرشی

• بردارید

درخیابان فلاح کوچه‌صفاری سه‌تا تیر چراغ برق است که پایه های آن ها پوسیده شده و هر آن امکان دارد سقوط کند تا این تیر ها دو سه نفر راازبین نبرده آنهارابردارید.

منوچهر علاءالدینی

• حرمت تابلو

در روی پرده یکی از سینما های بزرك و درجه یك تهران با خط درشت نوشته شده که طبق دستور شهربانی کل کشور استعمال دخانیات ممنوع است اما باوجود ماموران شهربانی تماشاچیان با بی اعتنائی‌سیگار میکشند ماموربن هم کاری بکار آنهاندارندااگرشهربانی‌استعمال دخانیات‌رادرداخل سالن‌سینما ممنوع کرده‌چرا جلوی‌متخلفین رانمی گیرند اگر خیال ندارنکه جلوگیری‌کنند لااقل آن تابلورا رانمی گیرند اگر خیال ندارند تا حرمت تابلو از بین‌نرود.

ب - د

• برنگشتند

جوی جلوی منزل ما واقع در خیابان صفا خیابان طوس اول کوچه اصفهانی زاده خراب شده طوریکه هر چه آب زائد و لجن است زیر پی خانه ما جمع‌میشود یکبارهم‌دو ماه‌پیش این مطلب را بشهرداری تذکر دادیم و پس از بازدید از محل رفتند که وسائل بیاورند جوی را درست کنند اما دیگر برنگشتند.

حسین‌پروانه

• هم لطف هم درامد

اگر شرکت واحد تعدادی از اتوبوسهای خط پارك ولیعهدرا به شهباز جنوبی بفرستد کلی بسرما منت میگذارد و دد عین حال در آمد بیشتری بدست میآورد ساکنین شهباز جنوبی چه کرده اند که باید از لطف شرکت بی‌نصیب باشند.

احمد جواد پور

• یکشاهی نداده‌اند

ازتاریخ۱ر۶ر۴۶ قرار بود به کارمندان کنسیك شرکت تلفن که اضافه‌کاری آنها گاهی‌اوقات درماه به‌نود ساعت میرسدمبلغی بابت اضافه‌کار بدهند اماسه ماه از تاریخ تصویب پرداخت اضافه‌کار گذشته و هنوز یك شاهی به‌آنها نداده‌اند.

علی‌زاهدی

نامه‌های مردم

تکلیف شبانه‌دانش آموزان زیاد است

بنده حقیر خوشبختانه یا بدبختانه دارای شش فرزند هستم که در کلاسهای اول تا دوم دبیرستان مشغول تحصیل میباشند ومعلمین مدارس آنها هم آنطور که‌دیده‌ام همگی در کار خودساعی هستند، ولی آنچه دراین مدارس مورد توجه قرار نگرفته ظرفیت شاگردان برای انجام تکالیف در شب میباشند، در کتابهای دوره ابتدائی برای هردرس دو تکلیف شبانه نوشته شده که متناسب‌با وقت شاگردان است ولی معلمین آنراندیده‌میگیرندوبرای‌شاگردهر شب ۳ تا ۸ صفحه رونویسی، یك صفحه‌دیکته‌خانگی! - یك‌پاکنویس املاء - بین ۲ تا ۳ صفحه حل تمرینات حساب وبرای کلاس‌پنجم هم ۱۰ تا ۱۵ مسئله حساب وحاضر کردن درسهای مختلف تاریخ، جغرافی - شعر وفارسی وغیره‌راهم باید انجام دهد که لااقل ۴ تا ۵ ساعت وقت لازم دارد. یك‌شاگرد ۴ونیم ویا ۵ونیم بعداز ظهر به منزل میرسد وبایستی بلاانقطاع تاساعت ۱۰یا۱۱شب مشغول‌باشد، نتیجه کارآنستکه شاگرد تکالیف را دقیق انجام نمیدهد - خسته‌می شود، خشمگین میگردد ونسبت بدرس ومدرسه بیعلاقه میگردد، واصولا رسیدگی باین تکالیف هم در مدرسه با کلاسهائی که هر کدام متجاوز از ۴۰تا ۸۰ شاگرد دارد برای معلم کار کار آسانی نیست ومسلما معلمین هم‌بدقت نمیتوانند اینهمه کار را ظرف مدت پنج ساعت حداکثر کاریکه برای تدریس در مدرسه دارند رسیدگی کنند وخلاصه‌آن که اینطور کارکردن نه برای شاگرد معلم نتیجه دارد نه برای شاگرد لذا بهتر است تکالیف شب‌دانش آموزان طوری تنظیم شود که‌قابل انجام‌برای شاگرد وقابل‌رسیدگی برای معلم باشد

ولی دانش‌آموز

نظام پزشکی

درشماره دیروز یکی ازهمکاران ما آقای ذوالفقاری در مورد مسئله نظام‌پزشکی مطالبی را عنوان‌کرده بود. که بعلت اهمیت موضوع‌لازم دانستم تجزیه وتحلیل بیشتری‌در این مورد بعمل آید. همانطوریکه عنوان‌شده بودموضوع تشکیل‌نظام پزشکی بعد از مدتی که دربوته فراموشی مانده بود دو باره تازه شد و وزارت بهداری‌در صدد‌تهیه مقدمات این امر برآمد.

قانون نظام پزشکی درحدود۱۰ سال قبل تهیه شده و از آن‌پس هردفعه هنگام انجام انتخابات نظام پزشکی اختلافاتی ایجادشده واین کار معوق‌مانده است.

آنچه راکه باید در اینجا خاطر نشان ساخت اینست که اجرای قانون نظام پزشکی برای مجازات پزشکان متخلف نیست واز این نظر فردی را دوا نمی‌کند. نظام پزشکی فقط جنبه صنفی دارد و در جهت جلو - گیری از جرائم پزشکی موثر نیست. برای اطلاع از کم و کیف بیشتر موضوع بایکی از افراد صاحبنظر که خود مسئول دادگاه رسیدگی بجرائم پزشکی وداروئی و مواد غذائی است‌صحبت میکردم. او میگفت: در تمام کشور های مترقی دنیا قانونی‌برای مجازات پزشکان‌متخلف وجوددارد تاپزشك نسبت بانجام وظائف خود احساس مسئولیت کند. این‌مطلب صحیح است که حرفه پزشکی مقدس است ولی مقررات بایددر مورد کلیه افراد یکسان اجراء شود. آقای فدائی رئیس دادگاه ۲۱ میگفت قانون مجازات پزشکی بوسیله وزیر وقت دادگستری در سال ۴۳ درایران تهیه‌شده است ولی گویا عده‌ای از آقایان اطباء اجرای این قانون را صلاح‌نمی‌دانند: وتااسمی‌ازاین قانون‌بمیان میاید قانون نظام پزشکی راعنوان میکنند.

قانون نظام پزشکی یك‌قانون صنفی است و تاثیری در روابط پزشك‌و بیمارندارد. درنظام‌پزشکی روابط پزشکان، با یکدیگر و مسائلی نظیرآن عنوان شده‌است. اگر پزشکی درمعالجه بیمارقصور کند، یااز پذیرفتن اومرباززندو یا بعلت عدم تخصص مرتکب اشتباهاتی شود مجازاتی برای‌او در نظام‌پزشکی تعیین نشده‌است.

همانطوریکه‌فوقا اشاره شدبرای رسیدگی‌و مجازات‌پزشکان‌متخلف باید قانونی‌وضع‌شود وگرنه‌اجرای نظام پزشکی که یك آئین نامه صنفی است‌نفعی‌بحال مردم‌نخواهد داشت.

محسن فتحی

شرکت‌های سهامی زراعی

قراراست دربرنامه پنجساله چهارم میزان رشد کشاورزی کشور تامیزان شش درصد ترقی داده‌شود، البته شش‌درصد اضافه تولید کشاورزی در بادی‌امر ممکنست مسئله ساده‌ای جلوه نماید، در صورتیکه نیل‌باین هدف متضمن اقدامات دامنه‌داری است که بایستی از طرف دستگاه های مختلف کشاورزی که بنحوی از انحاء دربالا بردن میزان محصولات کشاورزی کشور دخالت دارند مورد عمل قرار گیرد.

یکی‌از مهمترین اقدامات که نقش اساسی رابه عهده خواهد داشت تشکیل شرکت های سهامی‌زراعی است که لایحه آن تهیه و بمجلس تقدیم شد درحقیقت باتشکیل شرکت های سهامی زراعی انقلاب درروستاها که‌بااصلاحات ارضی آغاز گردیده بود، بصورت‌متمرکز وباقدرت مالی و انسانی بیشتر بجلو خواهد رفت، زیرا تاکنون عده‌ای از دهقانان کشور بواسطه عدم استطاعت مالی قادر نبودند ازوسائل مدرن کشاورزی استفاده کنند وبرای آندسته از زارعین هم که باین کار مبادرت نموده بودند، سرمایه گذاری سنگین برای ماشین آلات کشاورزی بامقدار زمینی که‌در اختیار داشتند از لحاظ اقتصادی صرف نمیکرد تشکیل شرکت های سهامی زراعی قدمی بزرك درراه کمك بکشاورزان کشور است وبایستی مسئولین هرچه سریعتر درراه ایجاد این شرکت ها کوشش نمایند و نیز دولت در نظر داشته‌باشد که هرچقدر دراین راه سرمایه گذاری نماید، بشرط‌آنکه تحت رهبری صحیح انجام گیرد، جای دوری نخواهد رفت. ونتایج آن از هر جهت‌نصیب تولید کنندگان و مصرف کنندگان ودرواقع تمامی‌ملت ایران خواهد گردید.

سیاوش سیروس

زخمی بر پیکر صادرات

زخم و دردی که‌از تنزل لیره استرلینك به تجار صادر کننده بانگلستان وارد شد روز بروز عمیق‌تر میشود. بهمین جهت آه وناله های روز اول کم‌کم به داد و فریاد مبدل شده، وفعالیت تجار برای جبران آن روزبروز بیشتر میشود، چشم انتظار همه به‌جلسه‌ایست که‌قرار است‌وزیر اقتصاد و رئیس اطاق بازرگانی و رئیس‌بانك مرکزی تشکیل‌دهند ودر حقیقت نسخه‌دوا رانبویسند، ازهم‌اکنون معلوم است که یك‌قلم دوا «وام» خواهد بود و شاید هم‌همین یك‌قلم دوا تجویز شود. واگر این دوا زخم تجار را فورا التیام نبخشد، حتما در یك‌زمان کمی طولانی بهبود می‌بخشد. و باین ترتیب بحران تنزل لیره دربازار تهران هم فروکش‌خواهد کرد. اما بنظر من این کار فقط یك طرف‌مسئله را دربراه میکند. طرف‌دیگر قضیه کماکان زخمی باقی خواهد ماند.

وضع صادرات ما بانگلستان‌در مقایسه‌با واردات ما از انگلستان بسیار تاسف‌آوراست و از آن تاسف‌آور تر اینکه تازه همین مقدار صادرات هم برای خود انگلستان نیست، بلکه قسمت اعظم آن از انگلستان بدست تجار انگلیسی به کشور های‌دیگر اروپا یانقاط دیگر جهان میرود. در حقیقت این تجار انگلیسی هستند که‌بجای‌تجار ایرانی‌جنس ایران را بکشور های دیگر صادر میکنند.

در سال۱۹۶۶ طبق‌آمار گمرکی انگلستان، ایران قریب ۵میلیون لیره استرلینك قالی به انگلستان صادر کرد. اما تجار زرنك انگلیسی ۵ر۴ میلیون لیره (۹۰ در صد) آنرا دوباره از انگلستان بکشور های دیگر صادر کردند. در حقیقت نیم میلیون لیره از این‌قالی‌در خودانگلستان مصرف شده، ویادرانبار گمرکی آن‌باقی مانده است.

انبار گمرك قالی انگلیس مثل مغازه قالی فروشهای خیابان فردوسی، منتهی باوسعت بیشتر وکالای متنوع‌تر میباشد، هر کسی از هر جای دنیا میتواند وارد این‌انبار شود و قالی شسته داپس‌از رویت‌انتخاب وخریداری کند. متاسفانه تاوقتی تجار قالی ما نتوانند برای صادرات خود چنین وضعی بوجود آورند، وظیفه آنها بردوش‌تجار انگلیسی یا هامبورگی و سودش هم نصیب آنها خواهدشد. واین زخم‌کماکان بربیکر صادرات ما باقی خواهد ماند.

علی باستانی

گسترش نه‌پرورش

اگر بتاریخچه ورزش ایران‌در دوران اخیر تحولات ورزش دنیا رجوع بکنیم خواهیم دیداززمانی که پای قهرمانان ملی ایران به میادین مسابقات‌جهانی‌بازشده‌ملت ایران شاهد چندین پیروزی‌بزرك ودرخشان در رشته کشتی، فوتبال ووزنه‌برداری گردیده است

بدیهی است برای کسب این عناوین‌زحمات فوق‌العاده‌ای کشیده شده‌وهزینه قابل ملاحظه‌ای نیز صرف گردیده است باید دید که‌چرا بااینهمه‌زحمت وبااینهمه خرج پس‌ازآن‌پیروزی های‌درخشان برای حفظ‌این عناوین تلاشی‌نشده است؟ چرا ایران در کشتی یك سال مقام اول را کسب مینمایدو چند سال پی‌درپی‌حتی برای کسب عنوان سوم، چهارمی جهان‌باید تلاش فوق‌العاده بنماید؟ چراتیم ملی فوتبال ایران در یك‌مسابقه بین‌المللی برتیمهای نیرومندنیا پیروز میشود ودر بعضی‌مسابقات دیگراز ضعیف‌ترین‌تیم هاشکست میخورد؟چرا وزنه‌برداران‌ایران رکورد های جهانی را با تلاش فراوان بدست می‌آورند و سال دیگر بسهولت عناوین خود رااز دست میدهند؟ همه‌و همه این مشکلات را میتوان به‌آسانی رفع نمود بشرط‌اینکه دستگاه ورزش ایران و بخصوص فدراسیون کشتی چند سال خیال مدال‌رااز سرخارج نماید و برای گسترش واقعی ورزش اقدام کند تا بوضع گذشته دچار نشویم‌و کلیه‌فعالیت وهم دستگاه ورزش صرف چند قهرمان و چند رشته ورزش بخصوص نشود.

در حال حاضر فقط نسبت به قهرمانان ملی آنهم در چند رشته بخصوص توجه میشود با این توجهات و کمکها این قهرمانان قادرند عنوان جهانی کسب‌نمایند ولی بمحض اینکه این عده ورزش را کنار بگذارند کسی جای‌آنان راپر نخواهد کرد. وبرای کسب عنوان جهانی باید ازنو شروع‌به فعالیت نمود. ولی چنانچه در برنامه، گسترش ورزش در نظر گرفته شود ودرتمام رشته‌هافعالیت بیك نسبت انجام پذیرد وبرنامه صحیح ورزش برای همه بمورد اجرا درآید در این‌شرایط تاچند سالی کسب عناوین دنیائی برای ورزش کشور مشکل و بعید بنظر میرسد ولی درعوض بجای چند ورزشکار نمونه در چند رشته بخصوص، هزار ها ورزشکار در سراسر کشور بورزش قهرمانی میپردازند و آماده میشوند وپس از حصول باین نتیجه بطور قطع میتوان امید داشت که‌اگر عنوانی بدست آید بعلت پشتوانه زیادی که دررشته های مختلف ورزش بدست آمده است بسهولتی که امروز از دست میدهیم از دست نخواهیم داد.

بدین جهت دستگاه ورزش مملکت باید همانطور که وعده کرده است برنامه «ورزش برای همه»را سرلوحه کار خود قرار دهد و دنبال گسترش ورزش برود نه‌پرورش چند قهرمان ملی.

فیروز مجللی

پاسخ‌نامه‌های مردم

مشغول انجام وظیفه‌است

در پاسخ شکایت «چرا بهداری‌باغ ملك تعطیل است» که‌در شماره ۱۲۳۷۶ درج گردیده آقای ایرج نودوشی رئیس اداره اطلاعات و مطبوعات وزارت بهداری اعلام‌نموده است که در حال حاضر گروه‌سیاه بهداشت در باغ ملك مشغول انجام وظیفه می باشد

اطلاعی نداریم

آقای پارسا رئیس اداره اطلاعات و مطبوعات شرکت سهامی بیمه‌ایران در پاسخ شکایت مندرج در شماره ۱۲۴۳۷ از طرف دانشجویان‌مدرسه عالی بازرگانی راجع باخذ دو هزار ریال بعنوان بیمه و بیمه‌نکردن دانشجویان اعلام نموده‌است که تاکنون‌چنین بیمه‌ای درایران‌وجود ندارد و دیناری ازاین بابت‌بشرکت بیمه ایران پرداخت نشده است.

چاله‌ای نبود

شهرداری تهران در مورد شکایت آقای صفا حائری در خصوص‌وجود گودالی در ضلع شرقی‌عشرت‌آباد مندرج درشماره ۱۲۳۷۹ اعلام‌نموده است که طبق گزارش شهرداری ناحیه سه ماموران مربوطه پس از بازرسی از محل چنین چاله‌ای را نیافتند، درصورتیکه نویسنده‌محترم چنین گودالی را سراغ دارند خواهشمند است بشهرداری ناحیه سه اعلام نمایند

در آتیه نزدیك

شرکت برق منطقه‌ای تهران در پاسخ شرح مندرج درشماره۱۲۴۱۸ اعلام نموده‌است که این شرکت در حال حاضر مشغول برقراری شبکه‌و نصب تاسیسات در نقاطی می‌باشد که شرکت های اختصاصی دارای شبکه و مشترك می‌باشند. بدیهی است در آتیه نزدیك کمیسیون‌برق های اختصاصی این شرکت باتنظیم موافقتنامه اقدام به پذیرش کلیه مشترکین برق خواهدبود.

زندگی پرماجرای رضاشاه کبیر
بقلم استاد دکترمیمندی نژاد
چگونه کمبود گوشت را میتوان تامین کرد
قانون ابن‌سینا پایه‌گذار پزشکی‌جهان
مطالب هیجان انگیز وتازه‌ای درباره
قتل امیرکبیر
باضافه مطالبی تازه و آموزنده وسرگرم‌کننده
صبح شنبه ۱۱ آذر در
دنیای علم
این‌هفته شماره مجله دنیای علم زیباتر و
جالبتروخواندنی‌تر بخوانندگان تقدیم‌میشود

تبریکات

سرکار سرگرد دکتر عباس حاضر
ازخداوند آرزو مینمائیم ارتقاء درجه جنابعالی را صمیمانه تبریك گفته موفقیت شمارا لاهیجان - سعادتمند و بانو

جناب آقای دکتر شاهقلی وزیر محترم بهداری
انتصاب شایسته جناب آقای دکتر بهیار هیرمند که از صاحبمنصبان عالی رتبه وزارت بهداری و ازخاندان شریف و محترم شهرستان مبارکه می‌باشند بسمت .معاونت کل سازمان ریشه کنی مالاریای ایران به آنجناب تبریك عرض نموده موفقیت ایشان را در راه‌خدمت بشاهنشاه و میهن عزیز ازخداوند مسئلت داریم
مبارکه -محمد خرم، قاسم شاطری، مصطفی زارع، سید نعمت‌الله موسوی، ابراهیم سعیدی، عوضعلی ایران‌پور، اسداله واقف، ناصر ایزدی خبرنگار اطلاعات در مبارکه

جناب آقای سناتور دکتر طاهر ضیائی
انتخاب آنجناب رابسمت ریاست اتا ق‌صنایع و معادن تبریك گفته و امیدوار هستیم در اجرای منویات اعلیحضرت همایون شاهنشاه آریامهر برای اعتلاء صنعت کشورما توفیق حاصل نمائید
آ-۴۲۶۷۶ هیات مدیره واعضاء سندیکای کارخانه های قند

انجمن دوستداران بانوان
نامنویسی برای دوره جدید:
کلاس آرایش
بابهترین روش، حداکثر امکانات
وزیرنظر دبیر تحصیلکرده امریکا
علاوه براین، برای دوره جدید این کلاسها نامنویسی میشود:
منشیگری - خیاطی - آشپزی - انگلیسی - ماشین نویسی - کمك های اولیه - گلسازی - رانندگی
برای نامنویسی بدبیرخانه انجمن‌دوستداران وبانوان (خیابان بهار شمالی، نبش نامجو، شماره ۲۵۶ تلفن‌های ۷۵۶۴۸۳ و ۷۶۴۹۸۴) مراجعه فرمایند.

آگهی مزایده
شرکت سهامی جنرال تایر ورابر ایران فروش مقداری تخته‌و آهن قراضه و دیگر اجناس زائد رابمزایده میگذارد طالبین جهت ملاحظه و تسلیم پیشنهادات کتبی خود به‌خزانه‌داری شرکت واقع در جاده کرج کیلومتر ۱۰ مراجعه نمایند ساعات مراجعه از ساعت ۸ صبح الی ۴و نیم بعداز ظهر میباشد
آ-۴۱۵۵۲ س - صبی رئیس کارگزینی

زن ومد

دنیای غرب بدون مد بسختی زندگی میکند . مد لباس ، کلاه ، کفش‌وهر چیز دیگری که فکرش را بکنید . لکن‌در این‌بازار آشفته در نوع‌آرایش موی خانمها‌هرروز ابتکارتازه‌ای بعمل می‌آید و اندك زمانی‌جای خود را به آرایش جدید تری میدهد . خانمی که‌در این‌عکس می‌بینید موهای خودرا با«مینی-پوستیش» آرایش داده و تمام پیشانی او را موهایش فراگرفته است . مبتکر این نوع آرایش موکه موردتوجه خانمهای‌پاریسی قرار گرفته «ماسون» می‌باشد. مقلدین توجه کنند که این‌نوع آرایش موی‌سر مخصوص‌چهره های کشیده‌است نه‌هرچهره‌ای!

عکس‌از : خبرگزاری‌فرانسه

زنان

باید از افزایش نامعقول جمعیت جلوگیری شود

ازدیاد اولاد مانع رفاه خانواده‌ها است

نوشته : مهندس غلامرضا صاحبقلم

مردان و زنان صاحب‌نظر پیرامون مسائل‌مهم اجتماعی سخن میگویند

برای تدوین قانون ومقررات جلوگیری ازافزایش‌جمعیت :

فرداخیلی دیر است

بحث درباره جمعیت و ازدیاد نفوس بحثی پیچیده وطولانی‌است.

یکصدسال قبل عالم اقتصاددان معروف «مالتوس» برای‌اولین‌مرتبه مسئله (جمعیت) و خطرات آن‌را مطرح کرد .

خلاصه نظریات مالتوس اینست که : «نفوس‌باتصاعد هندسی (۱-۲-۴-۸-۱۶-۳۲) وسطح‌تولید مواد غذائی باتصاعد عددی (۱-۲-۳-۴-۵-۶) روبازدیاد است »وباید برای‌توسعه‌وافزایش بی‌رویه‌جمعیت فکری کرد .

در ازمنه قدیم نیز فلاسفه و دانشمندان بیم داشتند که روزی جمعیت کره ارض بقدری زیاد شود که تغذیه کامل همه آنها غیر ممکن گردد .

*** نظریه مالتوس**

«مالتوس» می‌گوید : « هر ۲۵ سال‌یك‌مرتبه‌جمعیت‌دوبرابرمیشود» وبرای رهائی از عواقب آن دوراه را ممکن می‌داند :

۱- پائین آوردن جمعیت‌اضافی بوسیله -جنك- امراض - قحطی.

۲- پیش‌گیری از افزایش بی‌تناسب جمعیت بوسیله طرق عاقلانه و بشردوستانه .

امروز که سلاحهای هسته‌ای مانع شروع جنك هائی به مقیاس جنك اول و دوم جهانی است مسئله انفجار جمعیت هیولائی بس خطرناکتر و بزرگتر از جنك رادر نظر دانشمندان و متفکرین علم اجتماع قرارداده است .

زیرا ، اکنون جمعیت جهان ۷ میلیون‌نفر در سال زیاد می‌شود وپیش‌بینی می‌شود که در اوایل قرن بیست‌ویکم میلادی جمعیت جهان دوبرابر عدهٔ فعلی بشود .

*** انفجار جمعیت**

باوسایل ارتباط و مخابرات‌امروزی غیرممکن است در یك نقطه از جهان انفجار جمعیت تولید خطر نماید و سایر نقاط دوردست در امان بماند .

روی همین فکر است که از یك طرف کوشش برای بدست‌آوردن غذا از اقیانوسها وازطرف دیگر مجاهدت برای دسترسی به‌سایر کرات درنهایت جدیت‌وشدت‌تعقیب می‌شود .

ودر شرایط فعلی ناچار باید روزی سازمان ملل متحد مسئله جلوگیری از افزایش نفوس راه تمام ملل توصیه و دیکته نماید.

*** سیاهی لشکر**

چندی قبل در یکی از مجلات هفتگی نوشته شده بود که‌ازدیاد جمعیت برای ملل در حال رشد اسلحه و سنگری است .

باید دانست که امروز حتی تانك وتوپ در مقابل سلاحهای هسته‌ای مانند شمشیر و بلکه چماق است و در عرصه جهانی فعلا تکنیك است که حاکم و مقدم می‌باشدو دیگر مشت سیاهی لشکر بکارنمی آید «یکی مرد جنگی به از صد هزار».

دوکشور : سویس ، فنلاند، کم جمعیت هستند و کشورشان‌ازلحاظ منابع طبیعی فقیر است ولی اهالی این دوکشور کم جمعیت‌خیلی‌مرفه تر و آسوده‌تر از اهالی هندوستان هستند که باوجود منابع طبیعی فراوان بعلت کثرت جمعیت در تمام ایام سال دچار قحطی و گرسنگی می‌باشد .

امروز صحیح نیست تحت‌شعار: «هرآن کس که دندان دهدنان‌دهد» برای خود عصاهای پیری متعددی تولید کنیم و بعدا بعنوان بلیط فروش ، ولگرد ، آدامسی و غیره آنهارا به خیابانها وکوچه‌ها رها کنیم و اجتماع را دچار زحمت نمائیم .

*** افزایش جمعیت ایران**

پس از جنك اخیر که در اثر اقدامات بهداشتی ایران نیز مانند سایر کشورهای دیگر در جریان توسعه قرار گرفت ، تعداد نفوس بسرعت بالارفت .

طبق سرشماری اخیر نفوس ایران ۲۷ میلیون نفر است و افزایش جمعیت ۲٫۵ درصددرسال می‌باشد وشاید ۱۰-۱۵ سال بعد جمعیت ایران به ۵۰ میلیون نفر برسد.

در مقابل چنین افزایش‌باوجود مساحت پهناور کشور ایران‌سطح اراضی مزروعی ، محدود است . زیرا ایران کشور کم‌آب‌و خشکی است . اگرچه در سال های‌اخیر برای مهار کردن آبها اقدامات‌وسیع و مفیدی بعمل آمده است ، معهذا منابع آب شیرین ، محدود است .

از لحاظ صنعت نیز ما در ردیف کشورهای صنعتی مانند ژاپون و آلمان نیستیم که محصولات‌صنعتی بفروشیم و گندم بخریم .

بعلاوه سال بسال تهیه و خرید گندم دربازارهای بین‌المللی‌مشکل ترمی‌شود وشاید روزی برسد که فروشندگان گندم علاوه بر بهای گزاف توقعات و تحمیلات سیاسی نیز داشته باشند .

اکنون که تراکم نسبی جمعیت درتهران بچشم میخورد می‌بینیم که چطور هرروز مسائلی مانند ترافیك - آب - مدرسه ودانشگاه پیش می‌آید . واز این همه‌ناراحتی های مغز و اعصاب ومفاسداجتماعی در شهرستانها خبری نیست .واگر باشد بمقیاس خیلی جزئی است.

یك نسل باسواد و مرفه و عاقل وجهان‌بین می‌توانند استقلال و حاکمیت مارا از پیچ‌وخم مشکلات جهانی بگذراند و حفظ کند .

چنانچه در گذشته در آسیا و آفریقا دیده‌ایم که چطور استعمار گران ملل پرجمعیت و انبوه و گرسنه وبی‌سواد را طعمه حرص وآزخود نمودند ولی‌ملل‌کم‌جمعیت و مرفه استقلال خودرا قرنهاحفظ نمودند .

یك ملت پرجمعیت گرسنه و پریشان اول در فکر سیر کردن شکم خوداست و کمتر به مسائل ملی و کشوری می‌پردازد .

بنابراین در شرایط امروزباید فورا اقدامات همه‌جانبه‌ای بعمل آید تا سلامت خانواده حفظ شود واز افزایش بی‌تناسب جمعیت جلوگیری بعمل آید .

امروزه هستند خانواده‌هائی‌که اولاد زیاد برای آنها مانند بلای آسمانی است ولی راه جلوگیری صحیح و بهداشتی را نمی‌دانند .

متاسفانه همیشه درگذشته ،در مقابل چنین مشکلات اجتماعی گفته‌ایم . (انشاءالله گربه‌است) و امروز خیلی دیر دست بکار تدوین وتنظیم قانون مطابق‌خواسته های اجتماعی‌وروززده‌ایم .امیدواریم که این دفعه‌مانند گذشته‌هانباشد.

بتبعیض زن ومرد در ادارات پایان دهید!

در مسئولیت های دولتی باید تخصص ومدیریت درنظر گرفته شود نه جنسیت

خانم‌موسوی رئیس روابط عمومی و سخنگوی جمعیت زنان‌دانشگاهی ایران در مورد تبعیضاتی که در زمینه اشتغال بکار بین زن و مرد وجود دارد، معتقد است :

- من علت وجود تبعیض در اشتغال بکار را باوجود شرایط مساوی برای زنان و مردان ناشی از همان مشکلاتی میدانم که شاهنشاه آریامهر بابذل توجه‌نسبت به آن، یکی از اصول انقلاب را طرح فرموده‌اند و آن اصل انقلاب آموزشی و اداری است .

در کشور ما، زمانیکه درخارج ازخانه‌بکار اشتغال‌دارند ازبسیاری از شایعات و احیانا مفاسدی که مبتلا به مردان کارمنداست،منزه هستند .

این مطلب رابعنوان یك‌تعریف از زن کارمند یاد نمیکنم ، بلکه تجربه زندگی‌زن در اجتماع‌کنونی این را نشان داده است . با اعلام آزادی سیاسی‌وتساوی حقوق‌کامل بامردان ، جامعه زنان کارمند احساس مسئولیت بیشتری کرده‌و جا دارد که آنان با درنظر گرفتن شایستگی ، تخصص و مدیریت برای احراز مشاغل مهم مملکتی در شرایطی‌کاملا مساوی‌با مردان هم تراز ایشان مورد سنجش‌قرار گیرند .

البته قبول این مساله که نیرو های تازه و متخصص و شاید با درك بیشتر از اصول انقلاب جای مهره های قدیمی‌رابگیرند تاحدی مشکل بنظر میرسدبو وجود همین مشکل است که اصلی را به‌اصول انقلاب افزوده است . **و همانگونه که هر فرد میهن پرست بایدواقعا خود را برای درك اساس‌سازندگی ایران‌نوین‌آماده سازد بایدتساوی حقوق زن و مرد را بخصوص در اشغال بکارخارج از خانه نیزقبول کنند .**

شاید نتوانیم از دیدگاه مردان شاغل‌مساله‌را تحلیل کنیم .زیرا، مردان ما در گذشته با هرزنی‌جز همسر و خانواده خود که تماس داشته‌اند ، رابطه عقلی و منطقی در بین نبوده بلکه روابط موقت آنان مربوط به احساس شخصی بوده است‌ومیدانید که دراینگونه روابط تفوق‌مردبرزن اساس تصور آنان را تشکیل میداده است . **البته اینگونه تصورات برای زمان و مکان های متفاوت بسیار تغییر کرده است و زنان نیز توانسته‌اند تاحدی موقعیت اجتماعی خود را درك و جای خود را در اجتماع باز کنند و مردان روشنفکر بسیاری وجود دارند که این موفقیت‌جدید را برای زنان شناخته‌اند و ماچشم براه‌اقدامات‌سریع مسئولان‌مملکتی برای تحقق بخشیدن‌باصل انقلاب آموزشی و اداری هستیم .**

جمعیت زنان دانشگاهی ایران، از سه سال پیش بوجود آمده و بعضویت فدراسیون بین‌المللی‌زنان دانشگاهی نیز پذیرفته شده‌است. داشتن حداقل دانشنامه لیسانس‌از شرایط عضویت در جمعیت زنان دانشگاهی است بهمین جهت ،این انجمن ازمهمترین پایگاه های‌زنان تحصیلکرده ایران بشمار میرود.

هر اسباب بازی برای کودکان مناسب نیست!

مادران توجه کنند :

هرسال در فرانسه ۶۰هزار نوع اسباب بازی جدیدمیسازند ومیزان فروش این فرآورده ها سالیانه۷۰۰ میلیون فرانك است .

و حالا اسباب بازیهای «علمی»روز بروز بازار داغتری پیدا میکنند و میزان تولید آن هر چهار سال دو برابر میشود .**این اسباب بازیها بچه هارا باندیشیدن‌وآشناشدن: بادنیای علم وامیدارند و این چند تائیست از این اسباب بازیها :**

۱ - عروسك «مارتین» میتواند یازده جمله مختلف را اداکند واین جملات بعد از هر بار کوك کردن تغییر میکنند . درداخل آن یك‌صفحه گرامافون قراردارد که عروسك‌جملات ضبط شده درروی آن‌را ادامیکند.

۲ - «چسب ۷۲۰» : این کشتی ۱٫۳ متر ارتفاع ، ۷۳ سانتیمتر طول ۱۵سانتیمتر عرض دارد . موتوربرقی دارد باضافه بادبان که اگر هروقت باد بیاید و بادبان ها برباد میشوند و موتور خود بخود از کار میفتد.

۳- «مهندس شیمی» : **چمدان کوچکیست محتوی تمام لوازم یك آزمایشگاه کوچك . دفترچه راهنمای آن عملی ساختن ۲۱۷ آزمایش شیمیائی را ممکن میسازد .**

۴ - «دکتر در زیست شناسی» :

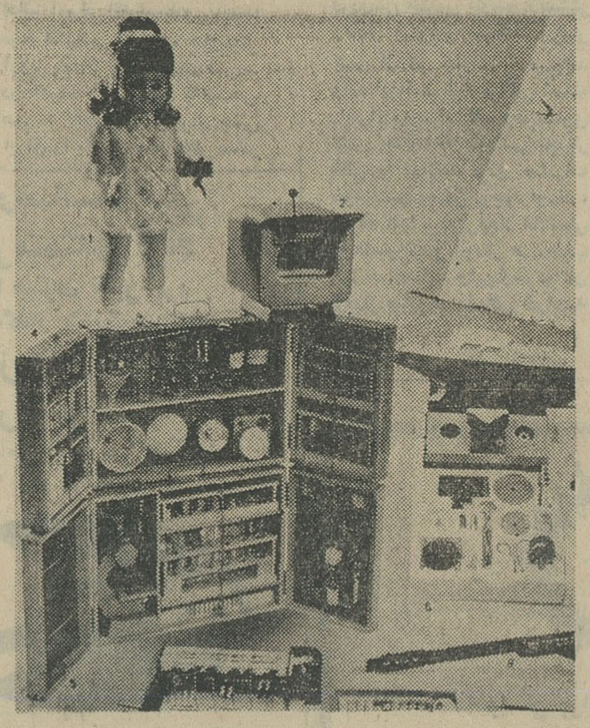

دراینجا نمونه‌هائی ازاسباب‌بازیهای علمی‌ساخت فرانسه‌را مشاهده میکنید

چمدانیست محتوی میکرسکپ و وبافت های گیاهی وحیوانی قدرت لوازم مخصوص تهیه مقطع ازالیاف درشت نمائی‌میکرسکپ‌آن ۱۲۵ است.

از : سیانس اوی

آی ... تاکسی ...

سخاوت

- آمدن منوچهرهم دردسری شده ... دیگه از بس گل توی‌راهرو هاواطاقها گذاشتیم راه برای‌رفتن نیست .نمیدانی چه کردند . فامیل ، دوست‌و آشنا ، خلاصه هرکس خبر شد با یك سبد گل یا یك جعبه کیك بسراغ ما آمد و خجالتمان داد .

خانم جا افتاده‌ای که با خوشحالی از آمدن پسرش‌و چشم روشنیهای دوست‌وآشنا حرف میزدفرصت نمیداد که خانم همراه او هم چیزی بگوید ... بالاخره، همسفراو روی صندلی تاکسی تکانی خورد و گفت :

- اینکه غصه نداره خانم، تاباشد ازین خبر هاباشد . گل‌وشیرینی که غصه‌نداره. با بچه‌هات بخور ...ازاین کیك خامه‌ای‌مونده بترس خواهر... من دیدم چه بلائی بسر بچه‌ها میاره ...

آنها گرم‌صحبت بودند که من بمقصد رسیدم و پیاده شدم ...اما هنوز در فکر آشغالی و بچه‌هاش ، و مادر منوچهر خان و بچه‌هایش هستم ... مگر معده بچه‌های آنها با هم فرق دارد ؟ مگر بچه های آشغالی معده‌آهنی دارند ؟ این اسمش بخشش‌و کرم است که ما هر چیز مانده و غیر قابل مصرفی‌را که جرات نمیکنیم خودمان استفاده کنیم باسخاوت در اختیاردیگران بگذاریم !این خود خواهی و بی فکری ما اگر ضرری بجان آن‌بچه‌ها بزند ، نامی جز جنایت‌خواهد یافت ؟

«مسافر»

یك قدم دیگر بجلو

گزسلطانی

بایسته بندی های جدید و زیبا جنس مرغوبتر ببازار آمد

شرکت سهامی مکالئوم ایران

باده سال سابقه وتجربه محصولات زیر راجهت تزئین داخلی ساختمان معرفی مینماید

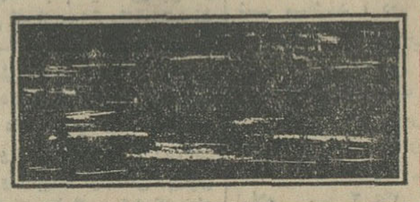

کف پوش یک پارچه مکالئوم بادقت مخصوص آلمانی

عایق رطوبت - نسوز - الوان - بدون بو

انواع کاغذ دیواری ازکشورهای انگلستان - آلمان غربی و کانادا

قابل شستشو

کف پوش بی-ام-سی تایل

به ضخامت ۱٫۵-۲-۲٫۵-۳-۴ میلیمتر

باهمکاری کشورهای انگلستان وآلمان غربی درقطعات ۳۰×۳۰

نصب بازیرسازی مخصوص مکاستیک که هرگز باد نمیکند .

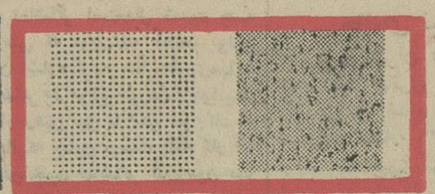

آکوستیک تایل تن تست انگلستان - کانادا

با سیستم سقف معلق درطرحها و اندازه های مختلف - معمولی - نسوز

تخته های تزئینی فشرده شده بیوتی پلانک کانادا آماده برای نصب

درطرحها و رنگهای طبیعی که درمقابل گرما و سرما و رطوبت غیرقابل تغییر است.

دراین هنگام که ارزش وقت مجال سرگردانی و وقت‌کشی را نمیدهد ، شرکت مکالئوم ایران بهترین آنچه را که برای تزئینات ساختمانی مورد نیاز شماست یکجا جمع آوری نموده است .

خیابان شاه ساختمان آلومینیوم تلفن ۶۰۰۳۵-۶۴۲۲۶-۶۱۳۰۸۴

خشایار

ملاقات با نخست‌وزیر

پیش از ظهر امروز اعضای هیئت اقتصادی ایتالیا که ریاست آنرا آقای لوئیس اسکری سیلونماینده پارلمان آن کشور عهده‌دار است در کاخ نخست‌وزیری با آقای نخست‌وزیر ملاقات کردند.

تقدیر و سپاسگزاری دبیر کل سازمان ملل متحد

تدریس اصول و مرام سازمان ملل متحد در مدارس طبق قطعنامه های صادر از مجمع عمومی سازمان در همه کشور های عضو اجباری و معمول است برنامه این درس در ایران که چند سال است بتصویب شورای عالی فرهنگ رسیده بواسطه نبودن کتاب جامعی درست و همه‌جا اجرا نمیشود. این نقیصه را اخیرا آقای دکتر متین دفتری رئیس جمعیت ایرانی طرفدار ملل متحد با انتشار کتاب « سازمان ملل متحد ونقش آن در حفظ صلح جهان» بوسیله سازمان کتابهای جیبی رفع کرده کتاب مزبور مورد توجه مقامات سازمان ملل واقع شده در طی نامه‌ای که از طرف دبیر کل سازمان به آقای دکتر متین دفتری رسیده از این تالیف و شخصیت علمی مولف آن تجلیل و از زحمات ایشان نسبت بتصدی درس سازمان های بین‌المللی در دانشگاه و دانشسرای عالی تقدیر و سپاسگزاری کرده‌اند.

ترمیم اضافه کار روسا و معاونین دبیرستانها

طبق اطلاع خبرنگار ما با ترمیم اضافه کار روسا و معاونین دبیرستان ها موافقت شد.

بروسا و معاونین دبیرستانها با توجه به تعداد دانش آموزان دبیرستان و بادرنظر گرفتن شرائط لازم دیگر همه ماهه مبالغی بعنوان اضافه کار پرداخت میشد ولی تاکنون آنان نمیتوانستند از حداکثر میزان اضافه کاری که تعیین شده بود استفاده نمایند. همچنین طبق اطلاع خبرنگار ما پرداخت حق فنی روسای دبیرستان ها نیز به تصویب مقامات مسئول رسیده است.

سازمان تحقیقات روستائی

در سازمان وزارت اصلاحات ارضی سازمانی بنام تحقیقات روستائی پیش‌بینی گردیده است که عده‌ای از متخصصین امور روستائی در آن عضویت خواهند داشت و امور مختلف اقتصادی و اجتماعی دهات را مورد بررسی قرار میدهند. گزارش این کارشناسان مستقیما جهت وزیر اصلاحات ارضی و تعاون روستائی ارسال میگردد.

دبیر کل و معاون شورای سیاست علمی بلژیک در تهران

بدعوت آقای دکتر مجید رهنما وزیر علوم و تحقیقات علمی و تعلیمات عالیه آقایان «اس‌تی» و «دوفی» دبیر کل و معاون شورای سیاست علمی کشور بلژیک وارد تهران شدند.

معاون کل وصول تهران

از طرف وزارت دارائی آقای فرامرز خسروانی‌مر ممیز و رئیس اداره دارائی منطقه ۳ تهران باحفظ سمت فعلی بمعاونت کل وصول تهران منصوب گردید.

جانسون ترقیات اقتصادی ایران را ستود

- **جانسون گفت : کمک‌های نظامی امریکا بایران ادامه خواهد یافت**

* آنچه که ما به آن افتخار میکنیم رهبری خردمندانه شاهنشاه در اجرای برنامه های مترقی و تحولات ایران است

پرزیدنت جانسون رئیس جمهوری آمریکا دیروز ترقیات و تحولات اقتصادی ایران را تحت رهبری شاهنشاه ستود و گفت باوجود پایان کمک‌های ان کشور بایران ، همکاریهای دیگری بین دو کشور دنبال خواهد شد.

اظهارات رئیس جمهوری امریکا طی پیامی در میهمانی ناهار وزارت خارجه آمریکا که از طرف دین راسک بمناسبت پایان کمکهای اقتصادی آن کشور بایران داده شده بود خوانده شد.

رئیس جمهوری امریکا در پیام خود نسبت به روابط حسنه ایران و آمریکا اظهار خوشوقتی نمود و گفت پایان ماموریت برنامه های کمکهای اقتصادی امریکا بایران یك موفقیت بزرك در تاریخ ایران محسوب میشود.

*** انجام یك کار**

جانسون گفت : امروز ما سرگرم برگزاری جشن «انجام یك کاری» هستیم نه «پایان آن» ، آنچه که امروز ما جشن میگیریم موفقیت‌های ایران است ، آنچه که ما به آن افتخار میکنیم ترقیات اقتصادی و اجتماعی ایران و تاثیر آن در زندگی زنان و مردان ایران و رهبری خردمندانه شاهنشاه است.

رئیس جمهوری آمریکا گفت: که برای امریکا جای نهایت خوشوقتی است که توانسته است به ایران در راه ترقی و تحول کمك کند و اکنون موقع آن رسیده که حتی روابط نزدیکتری بین دو کشور امکان‌پذیر باشد.

رئیس جمهوری آمریکا ادامه میدهد : امروز ما متوجه همکاریهای تازه‌ای بین دو کشور شدیم. ردوبدل کردن دانشمندان علم و تکنولوژی گسترش روابط تجارتی ، همکاری دامنه‌دار در برنامه‌های عمرانی و تصمیم دوجانبه برای کمك بصلح و امنیت ، اینها نمونه‌هائی از همکاری های دوجانبه ایران و آمریکا در آینده است.

جانسون گفت : ایالات متحده آمریکا کمکهای نظامی خود را به ایران که از سال ۱۹۵۰ تاکنون به مبلغ هشتصد و نود و پنج میلیون دلار رسیده و همچنین کمك‌های «غذا برای صلح» را که از سال ۱۹۵۴ مبلغ صد و بیست و دو میلیون دلار شده ، ادامه خواهد داد.

در همین میهمانی دین راسك وزیر خارجه امریکا گفت که وام های بانك صادرات و واردات آمریکا مثل گذشته بایران ادامه خواهد یافت.

وی گفت : سرمایه گذاری های برنامه‌های تحقیقی سرمایه گذاری آمریکا برای شرکت‌ها و کمپانی های امریکائی در ایران دنبال خواهد شد.

قانون عوارض سطح شهر تغییر میکند

قانون عوارض سطح شهر تغییر میکند و افرادی که از خدمات شهری بیشتر استفاده میکنند باید عوارض زیاد تری بپردازند. همچنین از تعداد عوارض افراد در محلات حومه کم میشود. در دادن مفاصاحساب به مودیان نیز تسریع بعمل می‌آید.

وزیر کشور در شهرداری

آقای مهندس انصاری وزیر کشور عصر دیروز به شهرداری رفت و در دفتر کار تیمسار صفاری شهردار تهران درمورد مسائل مهم شهر تهران مذاکره کرد. وزیر کشور و شهردار تهران در این جلسه درباره قانون جدید عوارض سطح شهر ، تسریع در صدور مفاصاحساب مودیان ، دفاتر «جزوجمع» اعتراض صاحبان سینما ها و سایر مسائل مربوط بشهر تهران تبادل نظر کردند. خبرنگار اطلاعات امروز اطلاع یافت که در کمیسیون خاص نخست‌وزیری طرحی در مورد تعدیل عوارض سطح شهر در تهران تهیه شده و پس از تکمیل و تصویب جهت اجرا به شهرداری ابلاغ خواهد شد. بموجب این طرح افرادی که دارای ساختمان های بزرك و چند طبقه در مناطق آباد شهر دارند ، عوارض بیشتری پرداخت میکنند و در مقابل رقم عوارض افرادی که در محلات حومه شهر زندگی میکنند کاهش قابل ملاحظه‌ای خواهد یافت.

*** سینماها**

نظر وزارت کشور و شهرداری آنست که در امر صدور مفاصاحساب شهرداری سرعت عمل بیشتری معمول گردد.

در این جلسه درمورد «کار سینما داران نیز مذاکراتی صورت گرفت و اتخاذ تصمیم همچنان بعهده کمیسیونی که باین کار رسیدگی میکند محول گردید.

یك حوله ، ازشکم زنی خارج شد !

ضمن عمل جراحی ، از شکم زنی بنام معصومه ساکن آبادان یك «حوله» خارج شد !! این زن همسر آقای عبدی شکیبا زاده خواربار فروش ایستگاه ۹ آبادان می باشد.

خبرنگار ما در آبادان گزارش داد: زن مزبور دو سال قبل در مسجد سلیمان بطور غیر طبیعی وضع حمل کرد و با عمل جراحی نوزادی بدنیا آورد. وی تا چند روز پیش هیچگونه ناراحتی نداشت ولی بتدریج احساس درد در شکم خود کرد تا آنجا که ازشدت درد بیکی از پزشکان آبادان مراجعه نمود وتحت معاینه قرار گرفت و در نتیجه عکسبرداری معلوم شد شیئی شبیه یك غده بزرك در شکم او وجود دارد.

بانوی مزبور بلافاصله تحت عمل جراحی قرار گرفت و یك عدد حوله که بهم پیچیده شده بود از شکم وی خارج گردید. ضمن تحقیق معلوم گردید دوسال پیش که معصومه برای زایمان تحت جراحی قرار گرفته بود ، حولهٔ مخصوص پزشك جراح درشکم او مانده و پزشك بدون توجه باین موضوع شکم وی را بخیه کرده است. فعلا حال معصومه خوب و کاملا رضایتبخش می باشد.

موتور لنجی با ۶ سرنشین ناپدید شد

چهارروز است یك فروند موتور لنج که باشش نفر سرنشین برای ماهیگیری به آبهای نزدیك «بندر جلالی» واقع در جنوب بندر بوشهر رفته بود گمشده و اطلاعی از آن در دست نیست.

خبرنگار ما در بندر بوشهر گزارش داد : موتورلنج بشخصی بنام «خلیل عباسی» تعلق داشت و در این مدت مامورین کلیهٔ بنادر اطراف بوشهر برای پیدا کردن آن فعالیت شدیدی بعمل آورده‌اند اما نتیجه‌ای عاید نشده و گفته میشود موتور لنج با سرنشینانش بعلت طوفانی بودن دریا غرق گردیده است.

امیر کویت

بقیه از صفحه اول

پیش از ظهر و بعداز ظهر امروز در وزارت خارجه دنبال شد.

وزیر خارجه کویت دیشب نیز بطور خصوصی باوزیر خارجه ایران شام صرف کرد.

امروز از طرف وزیر خارجه ایران بافتخار وزیر خارجه کویت و همراهان یك ضیافت به ناهار در وزارت خارجه ترتیب یافت.

دیشب نیز از طرف سفیر کویت یك میهمانی عصرانه بافتخار هیئت سیاسی کویت داده شد که در آن روسای دو مجلس ، وزیر خارجه، سفرای خارجی و گروهی از شخصیت های داخلی و خارجی و مدیران جراید حضور داشتند.

مسافرت امیر کویت

امروز کسب اطلاع گردید که حضرت امیر کویت بدعوت شاهنشاه در ماه آینده از ایران دیدار رسمی خواهند کرد.

سیل اتومبیلی رابرد

گزارش خبرنگار مادر رامهرمز حاکیست : اتومبیل جیپ شماره ۷۷۹ برانندگی محمود زرگری و سرنشینی خلیل «حمدان» هنگامی که درحوالی رودخانه «الاه» حرکت می کرد ناگهان در محاصره سیل قرار گرفت وسرنشینان اتومبیل پس از ساعت ها مبارزه از مرگ حتمی نجات یافتند.

الاخاء

منتشر شد

از روزنامه فروشها خریداری فرمائید.

در جلسه امروز مجلس شورایملی گفته شد

بیمارستانهای کشور مجهز نیستند

ساعت ۹ صبح امروز جلسه علنی مجلس شورایملی بریاست آقای مهندس رضوی تشکیل شد.

ابتدا آقای حسین معیری نماینده تهران در باره چشن های باشکوه تاجگذاری و احساسات طبقات مختلف مردم و همچنین شرفیابی هیئت مدیره کانون وکلای دادگستری صحبت کرد و در پایان خواستهای وکلای دادگستری را از وزارت دادگستری بیان نمود.

سپس آقای امیرحسین فولادوند نماینده الیگودرز ابتدا درباره قانون شرکت های سهامی زراعی که امروز تقدیم پارلمان گردید صحبت کرد و توفیق مجریان این قانون را که ملهم از انقلاب شاه و مردم است خواستار شد.

آقای فولادوند سپس از مقامات وزارت راه بمناسبت ساختمان راه در حوزه انتخابیه وی تشکر کرد و از وزارت آبادانی و مسکن تقاضا کرد که در ساختن خانه‌های سازمانی در الیگودرز تسریع گردد.

بعد آقای دکتر حسین وفا نماینده طارم از اقتخاری که شاهنشاه آریامهر نصیب وکلای دادگستری فرموده‌اند سپاسگزاری کرد.

در پایان آقای دکتر جهانگیر میرعلاء نماینده تهران درباره طب و دارو صحبت کرد و از جمله گفت : دولت باید ترتیبی بدهد که وزارت بهداری و وزارت اطلاعات با هم تشریك مساعی کنند و باید تبلیغات پزشکی بطرز صحیحی انجام گیرد. (محمداسدی - تبلیغات پزشکی ممنوع است) آقای دکتر میرعلا گفت باید از نصب تابلوهای رنگارنگ پزشکی جلوگیری کرد. خوشبختانه نظام پزشکی در دست اجراست و امیدوارم به این نابسامانی ها خاتمه داده شود.

ناطق به نواقص بیمارستانها اشاره کرد و گفت : متاسفانه بیمارستان های کشور مجهز نیستند (عبدالله جوانشیر - بهای تخت بیمارستانها خیلی گران است) و آمادگی «اورژانس» ندارند.

آقای دکتر میرعلا در پایان اظهار امیدواری نمود که وزارت بهداری اقداماتی برای رفع این معایب و نواقص بعمل آورد.

*** لوایح دولت**

در این موقع مجلس وارد دستور شد. ابتدا آقای دکتر ولیان وزیر اصلاحات ارضی و تعاون روستائی لایحه تشکیل شرکت های سهامی زراعی را تقدیم داشت.

بعد آقای قوام صدری معاون وزارت دارائی لایحه تامین اعتبار از بانك صادرات واشنگتن جهت خرید دو دستگاه هواپیما بوئینگ برای شرکت هواپیمائی ملی و مردم است خواستار شد.

آقای فولادوند سپس از مقامات وزارت راه بمناسبت ساختمان راه در حوزه انتخابیه وی تشکر کرد و از وزارت آبادانی و مسکن تقاضا کرد که در ساختن خانه‌های سازمانی در الیگودرز تسریع گردد.

بعد آقای دکتر حسین وفا نماینده طارم از اقتخاری که شاهنشاه آریامهر نصیب وکلای دادگستری فرموده‌اند سپاسگزاری کرد.

در پایان آقای دکتر جهانگیر میرعلاء نماینده تهران درباره طب و دارو صحبت کرد و از جمله گفت : دولت باید ترتیبی بدهد که وزارت بهداری و وزارت اطلاعات با هم تشریك مساعی کنند و باید تبلیغات پزشکی بطرز صحیحی انجام گیرد. (محمداسدی - تبلیغات پزشکی ممنوع است) آقای دکتر میرعلا گفت باید از نصب تابلوهای رنگارنگ پزشکی جلوگیری کرد. خوشبختانه نظام پزشکی در دست اجراست و امیدوارم به این نابسامانی ها خاتمه داده شود.

ناطق به نواقص بیمارستانها اشاره کرد و گفت : متاسفانه بیمارستان های کشور مجهز نیستند (عبدالله جوانشیر - بهای تخت بیمارستانها خیلی گران است) و آمادگی «اورژانس» ندارند.

آقای دکتر میرعلا در پایان اظهار امیدواری نمود که وزارت بهداری اقداماتی برای رفع این معایب و نواقص بعمل آورد.

*** لوایح دولت**

در این موقع مجلس وارد دستور شد. ابتدا آقای دکتر ولیان وزیر اصلاحات ارضی و تعاون روستائی لایحه تشکیل شرکت های سهامی زراعی را تقدیم داشت.

بعد آقای قوام صدری معاون وزارت دارائی لایحه تامین اعتبار از بانك صادرات واشنگتن جهت خرید دو دستگاه هواپیما بوئینگ برای شرکت هواپیمائی ملی و مردم است خواستار شد.

آقای فولادوند سپس از مقامات وزارت راه بمناسبت ساختمان راه در حوزه انتخابیه وی تشکر کرد و از وزارت آبادانی و مسکن تقاضا کرد که در ساختن خانه‌های سازمانی در الیگودرز تسریع گردد.

بعد آقای دکتر حسین وفا نماینده طارم از اقتخاری که شاهنشاه آریامهر نصیب وکلای دادگستری فرموده‌اند سپاسگزاری کرد.

در پایان آقای دکتر جهانگیر میرعلاء نماینده تهران درباره طب و دارو صحبت کرد و از جمله گفت : دولت باید ترتیبی بدهد که وزارت بهداری و وزارت اطلاعات با هم تشریك مساعی کنند و باید تبلیغات پزشکی بطرز صحیحی انجام گیرد. (محمداسدی - تبلیغات پزشکی ممنوع است) آقای دکتر میرعلا گفت باید از نصب تابلوهای رنگارنگ پزشکی جلوگیری کرد. خوشبختانه نظام پزشکی در دست اجراست و امیدوارم به این نابسامانی ها خاتمه داده شود.

ناطق به نواقص بیمارستانها اشاره کرد و گفت : متاسفانه بیمارستان های کشور مجهز نیستند (عبدالله جوانشیر - بهای تخت بیمارستانها خیلی گران است) و آمادگی «اورژانس» ندارند.

آقای دکتر میرعلا در پایان اظهار امیدواری نمود که وزارت بهداری اقداماتی برای رفع این معایب و نواقص بعمل آورد.

*** لوایح دولت**

در این موقع مجلس وارد دستور شد. ابتدا آقای دکتر ولیان وزیر اصلاحات ارضی و تعاون روستائی لایحه تشکیل شرکت های سهامی زراعی را تقدیم داشت.

بعد آقای قوام صدری معاون وزارت دارائی لایحه تامین اعتبار از بانك صادرات واشنگتن جهت خرید دو دستگاه هواپیما بوئینگ برای شرکت هواپیمائی ملی و مردم است خواستار شد.

آقای فولادوند سپس از مقامات وزارت راه بمناسبت ساختمان راه در حوزه انتخابیه وی تشکر کرد و از وزارت آبادانی و مسکن تقاضا کرد که در ساختن خانه‌های سازمانی در الیگودرز تسریع گردد.

بعد آقای دکتر حسین وفا نماینده طارم از اقتخاری که شاهنشاه آریامهر نصیب وکلای دادگستری فرموده‌اند سپاسگزاری کرد.

در پایان آقای دکتر جهانگیر میرعلاء نماینده تهران درباره طب و دارو صحبت کرد و از جمله گفت : دولت باید ترتیبی بدهد که وزارت بهداری و وزارت اطلاعات با هم تشریك مساعی کنند و باید تبلیغات پزشکی بطرز صحیحی انجام گیرد. (محمداسدی - تبلیغات پزشکی ممنوع است) آقای دکتر میرعلا گفت باید از نصب تابلوهای رنگارنگ پزشکی جلوگیری کرد. خوشبختانه نظام پزشکی در دست اجراست و امیدوارم به این نابسامانی ها خاتمه داده شود.

ناطق به نواقص بیمارستانها اشاره کرد و گفت : متاسفانه بیمارستان های کشور مجهز نیستند (عبدالله جوانشیر - بهای تخت بیمارستانها خیلی

خط هوائی تهران - مسکو

با هواپیمای جت «هما» افتتاح میشود

بین تهران - مسکو ، اصفهان - اروپا ، شیراز - کویت خطوط هوائی تاسیس می شود و هواپیما های هواپیمائی ملی همه روزه به اروپا پرواز خواهد کرد.

امروز تیمسار سپهبد خادمی مدیر عامل هواپیمائی ملی ایران در یك کنفرانس مطبوعاتی اعلام داشت: بزودی خط هوائی تهران - مسکو گشایش خواهد یافت و ایران از طریق مسکو نیز با اروپا ارتباط پیدا خواهد نمود. این کار از دوازدهم فروردین سال ۴۷ صورت می گیرد.

تیمسار خادمی اضافه کرد : پرواز هواپیمائی ملی ایران به مسکو هفته‌ای دوبار انجام خواهد گرفت یکی از پرواز ها روز دوشنبه هر هفته خواهد بود که از طریق مسکو به پاریس - لندن انجام می گیرد و دیگری روز های پنجشنبه از اصفهان شروع و پس از توقف مختصر در تهران و گرفتن مسافر به مسکو عزیمت واز آنجا به پاریس ولندن خواهد فت.

همچنین هفته ای چند پرواز مستقیما از اصفهان وشیراز و آبادان از طریق تهران به اروپا انجام می گیرد.

ازدوازدهم فروردین ماه آینده همه روزه ساعت دو بعداز ظهر جت های هواپیمائی ملی ایران از تهران به اروپا پرواز خواهند کرد و پرواز های «هما» از اروپا به تهران همه روزه صورت خواهد گرفت.

تیمسار خادمی گفت : در برنامه پرواز تابستانی تعداد پرواز های ما به مناطق شیخ‌نشین های خلیج فارس وممالك همجوار افزایش خواهد یافت و آمادگان عشرت آباد برگزار گردید.

ازایران به کویت انجام می گیرد که ضمن آن پروازها مراکز مهم اقتصادی کشور مانند تهران - اصفهان - شیراز اهواز - آبادان به کویت مرتبط می شوند.

ضمنا از این پرواز ها هفته ای دوبار جت بوئینگ مستقیما ازشیراز به کویت خواهد رفت. در برنامه جدید پروازهواپیماهای همابه دهران، دوها ودوبی افزایش خواهد یافت همچنین امید است بزودی خط مستقیم بین شیراز - ابوظبی گشایش یابد

*** تهران - تبریز**

دربرنامه پرواز تابستانی (هما) خوشبختانه یکی از خواسته های دیرینه اهالی آذربایجان غربی ویزد برآورده شده و پس از آمادگی کامل فرودگاه آن شهر ها سرویسهای منظم بین تهران - تبریز - رضائیه هفته ای سه بار و تهران - یزد هفته‌ای دوبار برقرار خواهد شد.

(مشروح مصاحبه تیمسار سپهبد خادمی درشماره آینده چاپ خواهد شد)

اطلاعیه سازمان دفاع غیرنظامی

نظر باستقبال بی‌نظیر اهالی محترم طهران نمایشگاه سازمان دفاع غیر نظامی کشور بمدت ۱۵ روز در محل نمایشگاه دائمی وزارت اقتصاد (محلی که نمایشگاه آبان ۴۶ در آن دایر شده بود) تمدید گردیده است وروز جمعه ۱۰ آذر مدیران و مخبرین جراید و عده‌ای از کارمندان پست و تلگراف وسازمان هواپیمائی ملی ایران از نمایشگاه وسایل ایمنی سازمان دفاع غیر نظامی کشور بازدید مینمایند.

ضمنا از ساعت سه بعداز ظهر همانروز عملیات نجات سنگین و آتش‌نشانی اجرا خواهد شد وورود ازدر شمالی آزاد است.

ساعت ۱۰ صبح فردا خطیب دانشمند آقای دکتر احمد ناطق در مجمع دین ودانش تحت عنوان خطبه نبی اکرم (ص) بمناسبت فرارسیدن ماه مبارك رمضان سخنرانی می‌کند.

ازدواج در تهران

وبحث روزنامه‌های لندن

مسئله ازدواج در تهران مورد توجه روزنامه های لندن قرار گرفته است. هفته پیش روزنامه «تایمز» و این هفته روزنامه «دیلی اکسپرس» به بحث درباره ازدواج در تهران پرداخته‌اند.

شاید وضع مشابهی که ازنظر تن به ازدواج ندادن مردان در لندن و تهران وجود دارد باعث شده روزنامه های لندن موضوع را از روزنامه اطلاعات گرفته و دنبال کنند. بهرحال موضوع ازاین قرار است که چندی قبل در بحث های اجتماعی صفحه زنان روزنامه اطلاعات مشکلات ازدواج ، مهریه و تمایل جوانها به مجرد ماندن مطرح شد و خانمی پیشنهاد کرد که برای تشویق جوانها به ازدواج، دولت در شرایط استخدامی ، متاهل بودن را شرط لازم قید کند. این پیشنهاد در روزنامه های لندن بشکل تصمیم دولت ایران انتشار یافته است درصورتیکه مطلب چنین نبوده است.

«پیترچمبر» نویسنده روزنامه «دیلی اکسپرس» که خود مجرد است درمقام دفاع از مردهای مجرد برآمده ومی‌نویسد : چگونه میتوان مردان را ناگزیر به ازدواج ساخت. این مسئله‌ایست که امروز در برابر مقامات دولت ایران قرار گرفته! تا این کشور مردان آنچنان نسبت به امر ازدواج بی‌میل هستند که دولت درنظر دارد رانه قبالهٔ ازدواج را شرط اول استخدام قرار دهد. (البته ما خود میدانیم که دولت چنین تصمیمی ندارد و این فقط یك پیشنهاد آنهم ازطرف یك خانم شوهردار بوده است!)

نویسنده انگلیسی می‌نویسد : در ایرلند هم مردان دیر ازدواج میکنند، درایران نباید دخالت در امور خصوصی مردان چندان آسان باشد که شرط تاهل درشرایط استخدام دولتی بگذارند!

در توصیف مزایای مجرد بودن «پیترچمبر» می‌نویسد : طلاق در کشورهای مختلف روزافزون است ، بنابراین بهترین راه بدادگاه کشانده نشدن آنست که انسان مجرد بماند و لباس های خودرا به لباس شوئی نفرستد!

ما مجرد هاحاضر به ازدواج نیستیم ولی ضمنا نمی‌خواهیم که اجتماع بصورت افراد واخورده نظر اندازد. در ضمن به جوانان توصیه میشود که گول این حرفها را نخورند و خودرا گرفتار شاخهای زیبای دختران نسازند!

سندیکای دندانپزشکان

از همکاران عزیز تقاضا دارد برای شرکت در انتخابات هیئت مدیره نظام پزشکی هر چه زودتر اقدام بگرفتن کارت پزشکی بنمایند.

رئیس سندیکای دندانپزشکان - دکتر قدسی

نمایش درس ودر بسته

اثر یونسکو وژان پل سارتر
بکارگردانی پری صابری
توسط گروه هنری بازارگاد

بازیکنان : کشاورز - جمیله شیخی - شکوه نجم‌آبادی - عباس یوسفیان - مریم معترف - مجید تولاچی.

از فردا جمعه ۱۰ تا جمعه ۱۷ آذر درانجمن ایران وامریکا - عباس آباد - تلفن ۶۲۵۰۴۵

مراسم تحلیف

ساعت ۹ بامداد امروز مراسم تحلیف و پایان دوره آموزشی افراد نیروی پایداری شهرستان های شمیرانات و دماوند باحضور تیمسار سپهبد منیعی معاون فرمانده نیروی زمینی شاهنشاهی و فرمانده نیروی پایداری کشور و تیمسار سرلشکر کاتوزیان دبیر شورای نیروی پایداری استان مرکز و جمعی از امراء و افسران ستاد نیروی پایداری و عده کثیری از بستگان افراد نیروی پایداری شهرستان های مزبور در یادگان عشرت آباد برگزار گردید.

در بسیاری از قوطیهای چای کلید طلائی جهان علاوه بر عالیترین چای ایران یکعدد کلید طلای ۱۸ عیار بعنوان جایزه خواهید یافت.

چای جهان

آخرین فرصت برای علاقمندان فیلم
فاشیسم
پدیده بی‌مانند سینمای اتحادشوروی
فقط در سینما **سعدی**
یکی از ۱۲ فیلم بزرك سال ۱۹۶۶

* زیبائی + سکس + بی‌پروائی = مونیکا ویتی + روژه وادیم + فرانسوازهاردی

برنامه انحصاری **گلدن سیتی** که تهران را به غوغا خواهد کشید

برنامه امشب سینماهای **نادر - مراد - فلور - رامسر - جهان** رابرت استاك الکه زومر - کریستین مارکان در فیلم **فاسدها** سینماسکوپ - رنگی

هر دادگاه خانواده در هر ۲ روز به ۳ شکایت رسیدگی میکند

۱۳ شعبه دادگاه خانواده تهران در مهر ماه به ۶۱۰ پرونده اختلاف خانوادگی رسیدگی کرد.

این آمار که دیروز از طرف وزارت دادگستری انتشار یافت نشان میدهد که در هر دادگاه خانواده در هر دو روز سه پرونده رسیدگی شده و قضات دادگاه با دقت و حوصله به اختلافات زن و شوهرها رسیدگی کرده‌اند.

سه شعبه از دادگاه های خانواده در سه میدان شهناز، شوش و رباط کریم قرار دارند که شکایات را مستقیما دریافت میدارند پنج شعبه در محل سابق دادگاه های بخش قرار دارند که تمام وقت خود را صرف رسیدگی به امور خانواده مینمایند اما پنج شعبه دیگر منحصرا عصرها به دعاوی خانوادگی رسیدگی میکنند.

دادگاه های خانواده میکوشند تا مراجعین خود را راضی و قانع کنند حتی‌المقدور سعی میکنند که آنها را سازش دهند و خواستهای زن و شوهرها را بهم نزدیک کنند و ضمن صورتمجلسی توافق آنها را بصورت تعهد درآورند تا ضامن سعادت زندگی زناشوئی آنها گردد و بهمین سبب است که از ۶۱۰ پرونده‌ایکه در مهر ماه در این دادگاهها مورد رسیدگی قرار گرفت تنها ۳۴۶ پرونده آن به صدور حکم «گواهی عدم امکان سازش» ختم گردید.

این آمار نشان میدهد که زنها و مردها تقریبا بطور متساوی در این دادگاه ها بطرح شکایت پرداخته‌اند آمار مهر ماه دادگاه های خانواده یک بار دیگر خطر شوهر دادن دختران را در سنین کم نشان میدهد و لزوم حذف معافیت از شرط سن را تاکید مینماید چون در این ماه دهها زن به دادگاه های خانواده مراجعه کردند که همه آنها بهمین علت شکایت کرده بودند و درخواست طلاق داشتند.

در گوشه و کنار شهر

تهیه و تنظیم از: نوشیروان کیهانی زاده

علت دزد شدن

*مرد ۳۷ ساله‌ای که به اتهام دزدی دستگیر شده است در آخرین دفاع خود از علت دزد شدنش پرده برداشت و گفت: زنی زیبا و مهربان داشتم، اما نمیدانم چه عامل روانی باعث شده بود که به او توجه نکنم و در فکر ازدواج مجدد باشم.

زنم که از این وضع ناراحت شده بود پس از اخطاری که در این بابت بمن کرد و من به آن توجه ننمودم خود را کشت مرگ او بخصوص مضمون نامه‌ای که از خود بجای گذارده بود و در آن به رفتار بد من اشاره‌ای ننموده بود مرا بخود آورد و از «کرده» خویش پشیمانم کرد. این پشیمانی نوعی حالت «زدگی از جامعه» در من ایجاد کرد، بطوریکه کار و کسب خود را رها کردم و پس از مدتی گوشه‌نشینی از شهر خود به تهران آمدم و از چندسال پیش در زمره دزدان قرار گرفتم.

ملاقات در سینما

*مرد جوانی که در آخرین روز سال گذشته همسر خود را که اصرار داشت ایام عید را در اصفهان بگذرانند طلاق داد دیشب خود را مسموم کرد.

او که در بیمارستان مسمومین توسط آقای دکتر فرزام معالجه شده است گفت از اینکه همسرم را طلاق داده بودم ناراحت نبودم، چون ازدواج ما «بدون عشق» صورت گرفته بود. اما عصر امروز که او را با مردی در سالن یک سینما دیدم از فرط ناراحتی نزدیک بود سکته کنم.

من پشت سر آنها قرار گرفته بودم و از حرفهایشان فهمیدم که میخواهند باهم ازدواج کنند نمایش فیلم هنوز به نیمه نرسیده بود که از سینما خارج شدم و نزد پدر او رفتم. نامزدی آنها را تائید کرد و گفت میخواهند قبل از آغاز ماه رمضان ازدواج کنند. به او گفتم من به «طلاق» اعتراض دارم. میخواهم شکایت کنم، او هنوز زن منست و قبل از تصمیم دادگاه شرع حق ازدواج ندارد و بلافاصله نزد وکیل خانوادگی خود رفتم و تصمیم را برایش گفتم مرا از این عمل منع کرد و اظهار داشت که شکایتم در این مورد «رد» خواهد شد. از آنجا به خانه خود رفتم به زن سابقم تلفن کردم، اما او حاضر نشد با من حرف بزند و همین عمل او مرا بفکر خودکشی انداخت و خود را مسموم کردم.

پس از خوردن سم از خانه خارج شدم و در یک مشروب فروشی مقداری مشروب خوردم که همانجا از هوش رفتم و همین بیهوشی باعث نجاتم شد.

ستاره سرگردان

*یک دادگاه جنحه تهران دعانویسی را باتهام نوشتن دعا و گرفتن پول که نوعی کلاهبرداری محسوب می‌شود به ۴ ماه حبس محکوم کرد.

این دعانویس بنا به شکایت زنی که شوهرش با او ناسازگاری میکند دستگیر شده است. دعانویس از این زن ۲۰۰ تومان گرفته بود تا شوهرش را نسبت به او مهربان گرداند

دعانویس در دادگاه ضمن اعتراف به عمل خود گفت: ستاره شوهر این زن هنوز سرگردان است و گرنه دعاها و اوراد من سنگ را آب می کند! این دعانویس ۵۹ سال دارد.

مزاحم عجیب

*بنا به شکایت یک دختر دانش‌آموز، دیروز مزاحم این دختر که جوانی ۲۱ ساله است توسط یک ژاندارم دستگیر گردید. دختر در پاسگاه ژاندارمری گفت این جوان از روز چهارم مهر امسال تاکنون عصر ها با اتومبیل خود در سر راه من می‌ایستد و وقتی به اتومبیل او رسیدم از اتومبیل پیاده می شود و بدون اینکه حرفی بزند مرا از فاصله ۱۰ متری تا خانه‌ام تعقیب میکند و من از تعقیب او ناراحتم.

جوان مزاحم در برابر سئوالات رئیس پاسگاه گفت که عمل او مزاحمت نیست چون نه حرفی به این دختر خانم زده و نه حرکتی کرده که برخلاف شئون شاکیه باشد.

این جوان حاضر نشد حتی اشاره‌ای به علت مزاحمت خود برای این دختر بکند.

مسافر اروپا و یکی از همراهانش کشته شدند

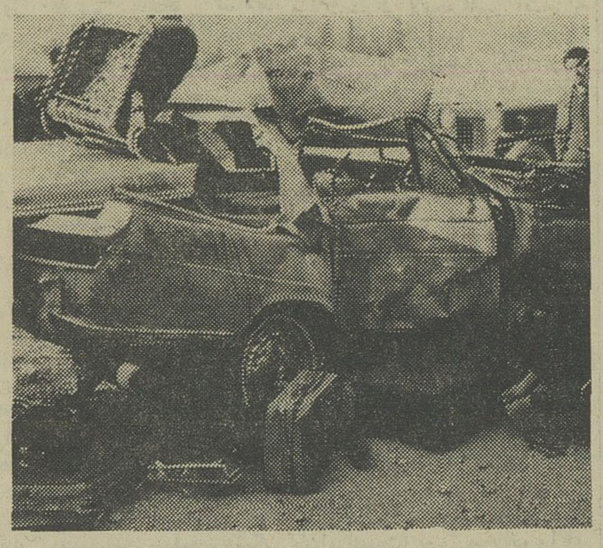

اتومبیل سواری پس از تصادف

صبح امروز در یک حادثه رانندگی در خیابان آیزنهاور دو نفر کشته و دو نفر مجروح شدند.

این حادثه در ساعت ۴ و ۴۵ دقیقه صبح امروز در نزدیکی سه راه مهرآباد روی داد.

اتومبیل شماره ۱۴۴۶ ط ۳۰ حامل چهار نفر باسامی حسن و غلامحسین سنگ‌تراش، فریدون خوشبخت و کیومرث باتمانقلیچ که از شهر به فرودگاه مهرآباد میرفت بعلت سرعت زیاد و لیز بودن خیابان از مسیر خود منحرف شد و با تیر برق خیابان تصادف نمود و درهم شکست.

در این حادثه غلامحسین و کیومرث کشته شدند و دو نفر دیگر مجروح گردیدند.

قرار بود غلامحسین سنگ‌تراش به اروپا (انگلستان) سفر کند و سه نفر دیگر بعنوان بدرقه او تا فرودگاه همراهش میرفتند که دچار این حادثه شدند.

علت لیز بودن خیابان این بود که بعلت مسدود شدن جوی خیابان آب بالا آمده و سطح خیابان را فرا گرفته بود.

کیومرث که در این حادثه کشته شد سپاهی ترویج و آبادانی بود..

حادثه دیگر

در همین موقع حادثه رانندگی دیگری در خیابان شمیران چهارراه قصر روی داد و براثر برخورد یک آمبولانس باکامیون شماره ۳۶۷۲ راننده آمبولانس مجروح گردید.

غلامحسین سنگ‌تراش

دستگاه‌های تقویت صدا

جلوسو

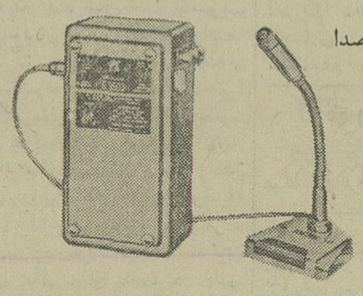

بقدرتهای ۱۱ الی ۱۰۰ وات

برقی

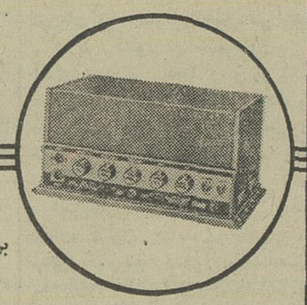

برق باطری - ترانزیستوری

نماینده انحصاری شرکت رادیومینو خیابان فردوسی ۳۷۴ تلفن ۳۷۷۱۹

بزودی

درامی پرهیجان از عشق ومبارزه انسانها

الیزابت تیلور
مونتگمری کلیفت
لی ماروین ۱۰ اوامری سنت
رود تیلور در
درخت زندگی
محصول کمپانی متروگلدوین مایر
سینماسکوپ رنگی

بکارگردانی: ادوارد دیمتریک

برای اولین بار بمنظور بزرگداشت

یک اثر عمیق فارسی

سه گروه مختلف سینمائی در تهران

توأما اقدام بنمایش یک فیلم مینمایند

یک فیلم از مولن روژ

روزهای تاریک یک مادر

ببینید بعد قضاوت کنید

کاباره دانینگ مولن روژ
بزرگترین کاباره در خاورمیانه

کاباره مولن روژ

فقط بمدت ۳ شب دیگر

بازاست ودرایام ماه رمضان کمافی‌السابق تعطیل بوده و از شب ژانویه با بزرگترین برنامه ها افتتاح میشود.

فقط ۵ روز دیگر

در سینما

آتلانتیک

نخستین فیلم «سینه‌راما» بطریقه تک‌لنزی با صدای استریوفونیک

Grand Prix
جایزه بزرگ رنگی

جیمز گارنر - ایومونتان

نظر به موفقیت خارق‌العاده واستقبال تماشاگران از فیلم «بزرگترین سرقت تاریخ»

دومین هفته نمایش

این فیلم هیجان انگیز و پرحادثه درچهار سینمای

تاج - ایفل

متروپل - سانترال

ادامه خواهد یافت

بزرگترین سرقت تاریخ

رنگی سینماسکوپ

باشرکت: ریچارد بریسون. آدولفو چلی. مارگارت لی

فیلمی که بزرگسالان آنرا پسندیدند و جوانان بالذت تماشا کردند

ازامروز سومین هفته نمایش

فقط در سینما امپایر

گناه جوانی

رنگی

باشرکت: ژاک پرن و اوارتزی

ازفردا آغاز سومین هفته نمایش

فقط در سینما دیاموند

دردوهفته اول نمایش در همه‌جا همه کس از فیلم «دانه‌های شن» صحبت می‌کرد. آیا شما این فیلم را دیده‌اید

استیومک کوئین • کندیس برگن

ریچارد اتن‌بارو

در شاهکاری مافوق تمام آثار تاریخ سینما

دانه‌های شن

رنگی - بطریقه ۷۰ میلیمتری با صدای استریوفونیک ۶ باندی

محصول کمپانی فوکس قرن بیستم

نتیجه قرعه‌کشی بلیطهای اعانه ملی

شماره‌های برنده سری ۸۸۴ چهارشنبه ۴۶/۹/۸

۵	شصت ریال
۶۰	یکصد و بیست ریال
۶۳۸	یکهزار ریال
۹۰۸۶	ده هزار ریال
۱۲۱۵۱	بیست هزار ریال
۰۱۸۸۲۷۳	یکصد هزار ریال
۰۲۸۸۲۷۳	یکصد هزار ریال
۰۳۸۸۲۷۳	یکصد هزار ریال
۰۴۸۸۲۷۳	یکصد هزار ریال
۰۵۸۸۲۷۳	یکصد هزار ریال
۰۶۸۸۲۷۳	یکصد هزار ریال
۰۷۸۸۲۷۳	یکصد هزار ریال
۰۸۸۸۲۷۳	یکصد هزار ریال
۰۹۸۸۲۷۳	یکصد هزار ریال
۱۰۸۸۲۷۳	یکصد هزار ریال
۱۱۸۸۲۷۳	یکصد هزار ریال
۱۲۸۸۲۷۳	یکصد هزار ریال
۱۳۸۸۲۷۳	یکصد هزار ریال
۱۴۸۸۲۷۳	یکصد هزار ریال
۱۵۸۸۲۷۳	یکصد هزار ریال
۱۶۸۸۲۷۳	یکصد هزار ریال
۱۵۹۹۳۷۵	دویست هزار و شصت ریال
۰۵۹۹۳۷۵	یکصد هزار و شصت ریال
۰۳۹۰۸۱۳	یک میلیون ریال
۱۳۹۰۸۱۳	پانصد هزار ریال

شماره‌های ماقبل ومابعد جایزه یک میلیون ریالی هریک برنده بیست و پنجهزار ریال

شماره‌های ماقبل ومابعد جایزه پانصد هزار ریالی هریک برنده دوازده هزار و پانصد ریال

شماره‌های ماقبل ومابعد جایزه دویست هزار ریالی هریک برنده پنجهزار ریال

شماره‌های ماقبل ومابعد جایزه یکصد هزار ریالی هریک برنده دو هزار ریال

برندگان جوایز یک میلیون ریالی، پانصد هزار ریالی، دویست هزار ریالی و یکصد هزار ریالی باید حداکثر تا روز چهارشنبه آینده برای دریافت جایزه خود به بنگاه اعانه ملی مراجعه کنند، از میان این برندگان دو نفر بحکم قرعه قهرمان شانس میشوند که باولین قهرمان شانس یکدستگاه اتومبیل پیکان، به دومین قهرمان شانس هموزن خودش پول (سکه) اهداء میشود.

مجالس ترحیم

نمایندگان مجلس سناو شورایملی

بانهایت تاسف درگذشت ناگهانی‌شادروان **سرتیپ محمدحسین رئیس‌شقاقی**رابا‌ستحضار میرسانند مجلس ترحیم آنمرحوم روز شنبه۱۱ آذرماه ازساعت ۹ صبح الی ۱۱ در مسجد عالی سپهسالار منعقد خواهد شد

دکتر رضازاده شفق .سپهبد ورهرام . احمدبهادری . دکتر شفیع امین .محمد دیهیم. دکتر صاحب قلم . دکتر غلامرضاعدل .منصور کلانتری . جهانشاهی . شکیبا . پزشکی.دکتر ملکی . دکتر حکمت . اهری . امامی رضوی . دکتر امامی خوئی . جوادی . موسوی ماکوئی. مهندس بهبودی.دکتر دادفر. مهندس زنجانچی حق‌شناس . صدقیانی‌زاده . پدرامی

بانهایت تاسف درگذشت شادروان تیمسار سرتیپ بازنشسته **محمد حسین رئیس شقاقی** راباطلاع میرساند مجلس ترحیم فقید سعید از ساعت ۹ الی ۱۱ روز شنبه ۱۱ر۹ر۴۶درمسجد عالی سپهسالار برگزار میگردد

ژاندارمری کل کشور

کانون افسران بازنشسته ارتش و ژاندارمری کل کشور

بدینوسیله درگذشت ناگهانی شادروان **سرتیپ محمد حسین رئیس شقاقی** افسر بازنشسته ژاندارمری کل کشور راباستحضار میرساند . مجلس ترحیم آنمرحوم روز شنبه ۱۱ آذرماه ۴۶ ازساعت ۹ تا۱۱ درمسجد عالی سپهسالار منعقد خواهد شد .

بانهایت تاسف بدینوسیله درگذشت ناگهانی شادروان سرتیپ **محمد حسین رئیس شقاقی** راباستحضار آذربایجانیان ودوستان و آشنایان میرساند مجلس ترحیم آنمرحوم روزشنبه ۱۱ آذرماه ازساعت ۹ تا۱۱ درمسجد عالی سپهسالار منعقد خواهدشد .

دکتر عباس ادهم (اعلم‌الملك)

بانهایت تاسف درگذشت شادروان تیمسار سرتیپ **محمد حسین رئیس شقاقی** را باطلاع دوستان و آشنایان میرساند . بدین مناسبت مجلس ترحیم برای آنمرحوم‌روزشنبه ازساعت ۹الی ۱۱ صبح در مسجد عالی سپهسالار منعقد خواهد شد . **باشگاه لاینز**

بانهایت‌تاسف‌درگذشت ناگهانی‌شادروان **سرتیپ محمدحسین‌رئیس‌شقاقی** راباستحضار میرساند . مجلس ترحیم آنمرحوم روز شنبه ۱۱ آذرماه ازساعت ۹الی ۱۱ صبح در مسجد عالی سپهسالار منعقد خواهدشد وضمنامجلس ترحیم زنانه درهمانروز بعد ازظهر ازساعت ۳الی ۶در منزل شخصی آنمرحوم واقع‌دربلوار الیزابت دوم خیابان میکده کوچه افشار کاشی ۲ + ۱۱ برگزارخواهد شد .

خانواده های : شقاقی . نورآذر . معارفی . خاوریان . ورهرام . بهادری .دیلمقانی.گوهرپی حریریان .اهرابیان . بختیار . سیدمدنی . افتخار . بدر . بنکداران . احمری ۱-۲

بانهایت تاسف و تاثر درگذشت **بانوقمر تاج همایونفر** همسر آقای هدایت‌الله همایونفر زاباطلاع اقوام ودوستان میرساند. مجلس ختم مردانه آنمرحومه روز شنبه یازدهم آذرماه از ساعت ۸ ونیم تا۱۰ ونیم صبح و ختم زنانه در همانروز ازساعت ۱۰ونیم تانیم بعدازظهر در خانقاه صفی علیشاه منعقد میباشد .

خانواده‌های :همایونفر . جناب‌زاده . امیرنظامی . ضرغامی . مهرپور .امیرابراهیمی مختاری.امیرسیف.مرزبان.مشیری‌پور.راوندی

خانواده‌های هوشمند وکوتوالی .دیده‌بان احسانی زنوزی . فضلی . شیدائی . افسری زنوز . خیرالعموم . سیاه‌پوش . جهانگیری. زنوزی . وصالی . فقیهی . طالبی زنوزی . برهمنی . علیاری . اسدی زنوز . آذرمینا .

بانهایت تاسف درگذشت **بانو زهراکوتوالی زنوزی** را باستحضار اقوام ودوستان‌میرسانند مجلس ترحیم آن مرحومه روز جمعه دهم آذر ماه جاری ازساعت ۲ونیم تا۴ونیم در مسجد همت‌آباد واقع در چهارراه حسن‌آباد برگزار و مجلس تذکر زنانه نیز درهمان روز وهمان ساعت در خیابان پاستور کوچه خاقان پلاك۱۷ منعقد خواهد بود .

مصیبت وارده را بعموم بازماندگان آن مرحومه تسلیت میدهیم

باکمال تاسف فوت مرحومه **درخشنده علیزاده کیانی** (مادر آقای محمدعلی افضلی)را باطلاع اقوام و دوستان و آشنایان میرساند . مجلس ختم مردانه آن مرحومه ازساعت ۹ الی ۱۱ صبح روز جمعه ۱۱ر۹ر۴۶ در مسجد حاج حسن واقع در خیابان ارامنه و مجلس ختم زنانه در همانروز ازساعت ۳ الی ۵ بعداز ظهر در منزل آن مرحومه واقع دریوسف‌آبادخیابان محمد رضاشاه ایستگاه سوم‌خیابان‌کوهستانی منزل افضلی پلاك ۱۹ منعقد میگردد .

خانواده های : افضلی . علیزاده کیانی ملکمی . مشیری . معینیان . مرتضائی .بدیعی. رضائی

بعموم بازماندگان آنمرحوم تسلیت میدهیم

خانواده‌های قرابگلو . صارمی .وزیری‌تبار صمصامی . لاریزاده . اسدی . مرآت .فرشاد. خلعتبری . ضرغامی . والی . قرابگلو زارع . ناصری . حیدری . محیط . صیاد .

بانهایت تالم و تاثر فوت‌ناگهانی‌شادروان **فریبرز قرابگلو** را باطلاع اقوام ودوستان می‌رساند. مجلس ترحیم زنانه عصر روز شنبه ۱۱ آذرماه ۱۳۴۶ ازساعت ۳ تاه در منزل آن مرحوم خیابان آریامهر - خیابان استخر - کوی کامران شماره ۱۴ و مجالس ترحیم مردانه‌عصر روز جمعه ۱۰ آذرماه‌ازساعت۲تاه درقم-مسجد نووصبح روز شنبه ۱۱ آذرماه ازساعت ۹تا۱۲ درساوه - مسجد جامع برگزار خواهدشد .

بعموم افراد خانواده های عزادار بویژه بازماندگان آنمرحوم مصیبت وارده را تسلیت میدهیم

نظر بفوت مرحوم مغفور **حاج میرزا آقا اعتماد الواعظین سرابی** در مشهد مجلس ختمی ازساعت ۲ونیم الی ۴ونیم بعد ازظهر روزجمعه ۱۰ر۹ر۴۶ درمسجد اقصی واقع در خیابان مولوی بازارچه نو کوی دکتر عشقی منعقد میباشد امید است باشرکت خود در این‌مجلس روح آن مرحوم راشاد فرمائید

محمدتقی فلسفی

خانواده های : طباطبائی . شریف‌زاده نعیمی .

فوت مرحوم مغفور حاج **میرزا آقااعتماد- الواعظین سرابی** رادرمشهد باطلاع دوستان و آشنایان وخراسانیهای مقیم مرکز میرسانند مستدعی است باشرکت در مجلس‌ترحیم‌منعقده درمسجد اقصی روح آن مرحوم راشاد فرمائید

مصطفی طباطبائی خراسانی

وفات مرحوم **بیوك شریفی** کارمند وزارت آب‌وبرق را باطلاع دوستان و آشنایان محترم میرساند مجلس ترحیم آنمرحوم روز شنبه یازدهم آذرماه جاری در مسجد قائم واقع در چهارراه سیدعلی ازساعت ۳ تاه بعد از ظهر منعقد خواهد بود و مجلس ترحیم زنانه روز جمعه دهم آذرماه درهمان ساعت‌در منزل‌حضرت آقای حاج میرزا عبدالله ثقةالاسلامی واقع در باغ صبا خیابان روستازاد پلاك ۹۳منعقدخواهد بود .

خانواده‌های ثقةالاسلامی . شریفی . وهاب زادگان . صابر . کوشش . اصفهانی.صمدیان زنوزی . سالاری . پوردشت .فتحی . بهاری. خطاط . شاهرخی . طباطبائی

بعموم بازماندگان آنمرحوم مصیبت وارده را تسلیت میدهیم

باستحضار خویشاوندان و دوستان می‌رساند که **آقای محمد جلالی** دائی اینجانبان بر اثر عارضه قلبی دریزد برحمت‌ایزدی‌پیوسته‌اند مجلس ختم آن‌مرحوم از ساعت ۹ تا ۱۱ صبح روز شنبه ۱۱ر۹ر۴۶ در مسجد مجد برگذار خواهدشد .

غلامحسین شجاعیه - سرلشگر یدالله ژیان

بانهایت تاسف درگذشت‌**بانو ماوك‌بدیعی** معاون دبیرستان ژاله آبادان خواهر آقای محمد بدیعی معاون اسبق کارگزینی وزارت آموزش و پرورش را باطلاع همکاران محترم میرساند مجلس ترحیم آن مرحومه ازساعت ۹ تا ۱۱صبح روز جمعه دهم آذرماه‌جاری‌درمسجد مجدبرگزار خواهد شد . **وزارت آموزش وپرورش**

بانهایت تاسف‌و تالم درگذشت شادروان **آقای‌رافی نرسس آسواساطوریان** یکی‌ازصاحب منصبان هواپیمائی ومشاور فنی اداره کل هواپیمائی کشوری را تسلیت گفته و بقای عمر بازماندگان آن مرحوم راآرزومندیم .مجلس‌ختم آن‌مرحوم ۱۰صبح روز سه‌شنبه ۱۴ آذر در کلیسای ارامنه گریگوریان واقع در خیابان قوام‌السلطنه منعقد خواهدبود .

هوشنك اربابی . معاون وزارت‌راه‌ورئیس کل‌هواپیمائی کشوری

باکمال تاسف فوت **عزراسومخ** بزرك‌خاندان سومخ راباطلاع کلیه دوستان و آشنایان می‌رساند مجلس ختم‌آن‌مرحوم‌روزجمعه۱۰ر۹ر۴۶ ازساعت ۱۰ صبح در محل کنیسا حئیم واقع‌در خیابان قوام السلطنه کوچه‌سیمی منعقدمیباشد

ابراهیم سومخ. دکتر الیاهو سومخ.روح‌الله سومخ . بنیاهو سومخ. لاله‌زار سوفر . اسحق سومخ. مراد سومخ .خانواده های عمرامی . پورسلیمی . دانش مقدم . رحمانی .جاودان‌فر. کهن آ-۲۷۱۶۳

بعموم بازماندگان آنمرحوم مصیبت وارده راتسلیت میدهیم

باکمال تاسف‌درگذشت **بانو طاماراآواتعیان** متعلقه مسیو آرشاك آواتسیان را بخاندان و فامیل آواتسیان مخصوصا مسیوآرشاك‌ومسیو هاکوب آواتسیان نماینده صنف خرازی فروش تسلیت میگوئیم . مجلس یادبود آن بانو درروز جمعه ۱۰ر۹ر۴۶ درساعت ۱۰ صبح الی ۱۱ در کلیسای ارامنه واقع در خیابان قوام‌السلطنه برگزار میشود متمنی است برای تسلیت خاطر بازماندگان آن بانو حضور بهرسانند .

رئیس اتحادیه صنف خرازی- حاجی‌اکبر پورکاظمی

بعموم بازماندگان آنمرحومه مصیبت وارده راتسلیت میدهیم

خانواده های مومن‌زاده شیرازی . مجد الاشرافی . میرهادی . نیازمند.پیمان.خواجوی اجابت . اثنی‌عشری . آتشی . دك‌نما . شاهدی تفرشی . ملك صنیع . گنج‌دانش . حاج‌مراد . رئیس قاسمی . هنرپور . ذکائی . فاضل‌زاده . سرهنك محمود مومن‌زاده . احمد مومن‌زاده . قاسم مومن‌زاده . مهدی مومن

بانهایت تاثر و تاسف درگذشت مرحوم مغفور **سیدعلی مومن شیرازی** بزرك خاندان‌را باطلاع دوستان و آشنایان میرساند مجلس ترحیم مردانه ازساعت ۲ونیم الی ۴ونیم روز جمعه دهم آذرماه درمسجد حاج حسن خیابان شاهپور ارامنه و ختم زنانه درهمان روزوهمان ساعت در منزل فقید سعید انتهای خیابان‌سپه خیابان ۲۰ متری (شعاع‌السلطنه) کوچه‌تیمسار علوی مقدم شماره ۲۶ برگزار خواهد شد .

مصیبت وارده را به‌عموم بازماندگان آن مرحوم مخصوصافرزندان‌ارجمند ایشان‌تسلیت میدهیم

بانهایت تاسف فوت مرحوم مغفور حاج **میرزا حاجی آقا محمدی** را باطلاع خویشان و دوستان میرساند . مجلس ختم مردانه‌آنمرحوم روز جمعه ۱۰ر۹ر۴۶از ساعت ۹ صبح الی یك بعدازظهر در تکیه محله اسمعیلان کن و ختم زنانه درهمانروز وساعت درمنزل شخصی آن مرحوم در محله اسمعیلان کن منعقداست .

اسدالله محمدی . حاج احمد تماج‌چی . جعفر همایون منش . حسن محمدخانی . محمد محمدی . عبدالله محمدی . رضامحمدی.حسین محمدی . حسن محمدی . عباس‌پورفاضل .حاج حسن‌آقامحمدی . حاج میرزا محمد محمدی . حسین محمدی . کاظم محمدی

بعموم بازماندگان آنمرحوم تسلیت میدهیم

خانواده های : ابراهیمی . فکری ارشاد . امیرابراهیمی . افخم ابراهیمی .ضیاءابراهیمی شاهرخی .وکیل‌زاده‌ابراهیمی . صابرابراهیمی صالحی .

باکمال تاسف فوت جانگداز عالم بزرگوار مرحمت‌شان آقای‌حاج شیخ‌اسحق‌خان‌ابراهیمی **(آقازاده کرمانی)** را باستحضار عموم‌دوستان میرساند. مجلس‌ختم‌مردانه‌آنمرحوم‌روزیکشنبه ۱۲ آذرماه در مسجد شیخ واقع در خیابان سیروس روبروی تکیه رضاقلیخان (کوچه سادات اخوی) که بهمت‌خودآنمرحوم بناشده‌از ساعت دوونیم تاه بعدازظهر و نیز مجلس‌ختم زنانه درهمانروز و ساعت در منزل شخصی آنمرحوم واقع درکوچه سادات اخوی شماره۶۴ برقرار است .

محمد اسمعیل ابراهیمی(آقازاده‌کرمانی). محمدکاظم ابراهیمی . عبدالمهدی ابراهیمی . یوسف ابراهیمی . داود ابراهیمی . سلیمان ضیاءابراهیمی . مهدی اعتماد مقدم . مهندس عبدالحسین ابراهیمی . محمد حسن ابراهیمی. ابوالحسن امیرابراهیمی (امیر معتضد) .سید زین‌العابدین رضوی . معزدیوان فکری . زین‌العابدین امیرابراهیمی . حسین صابر . ابراهیمی مهدی‌ابراهیمی .مهندس‌نصراله‌افشار دکتر محمد معزی . دکتر محمود صالحی . نعمت محمدزاده .ابراهیم‌رشیدی.احمدشاهرخی همایون برزین

باکمال تاسف فوت جانکداز مرحوم خلد آشیان **آقای حاج شیخ‌اسحق خان ابراهیمی** (آقازاده کرمانی) رابه استحضارعموم‌دوستان میرساند . مجلس ختم آنمرحوم عصر روز یکشنبه ۱۲ آذر در مسجد شیخ واقع در خیابان سیروس کوچه مقابل تکیه رضاقلیخان (کوچه سادات اخوی)ازساعت ۲ ونیم تاه بعد ازظهر ونیز مجلس ختم زنانه درهمانروز و ساعت‌در منزل شخصی آنمرحوم واقع در کوچه سادات اخوی شماره ۶۴ برقرار است .

فامیلهای : نواب احتشام . هاشمی.کرمانی. بهمنیار . طباطبائی . زند . رضوی . صقری. صادق‌زاده . ناظم‌پور . حشمتی . لیل‌آبادی . اشراق. فائقی . علوی . فتوحی . صرافی.راعی عابدینی . قندی . عطائی . حکیم‌زاده . زینی. گل‌افشان .جدبابائی . مهرابی . رادفر . بقائی. شبر . شریفی . دانشورعامری . غفاری.حکمت ۱-۲ آ-۲۷۱۸۹

بعموم بازماندگان آنمرحوم مخصوصا خانواده‌هائیکه دراین مصیبت عزادارند تسلیت میگویم

بانهایت تاثرو تالم درگذشت ناگهانی **آقای حاج سید جعفر مرکزی (مکرمی)** را به استحضار دوستان‌و آشنایان فقیدسعید می‌رساند . مجلس ترحیم آنمرحوم روز شنبه۱۱ آذر در مسجد آقا شیخ عبدالنبی‌توری‌سرچشمه ازساعت دوتاپنج بعدازظهر منعقد خواهدبود . و مجلس ترحیم زنانه همانروز در منزل‌شخصی آنمرحوم ازساعت‌دوتاپنج بعدازظهر خواهدبود

خانواده مکرمی . شاهکامرانی.شهبازخان توانایان . موسوی‌نژاد.میرطاهری . سیف‌الهی واحدی .خاجوئی . بزرگی . حاجیها

دوست ارجمند سرکار سرگردخلیل‌امین

فوت جانگداز برادر گرامتان غلامعلی امین موجب نهایت تاسف است مصیبت وارده رابه جنابعالی وخانواده محترم امین تسلیت عرض میکنم . **شاهرود - پرویز صادق‌زاده**

خانواده های : صرافی .امین . ضرابی . فاتحی . ساری . اصلانی . غفارپور . نوابی . صبا . خلوتی . انتصاریان . عاصمی . ناصح. عرشی . ناصری . کشاورزی . رخشانی‌زاده . نظاری . صابر مقدم . نفیس . خسروی .

باکمال تاسف‌درگذشت‌مرحوم **غلامحسین صرافی (ضرابی)** صاحب منصب بازنشسته وزارت کشاورزی راباطلاع‌کلیه فامیل‌ودوستان میرساند مجلس ختم زنانه آن مرحوم روزشنبه ۱۱ آذرماه ۴۶ از ساعت ۲ الی ۳ ونیم بعد از ظهرو ختم مردانه همان روز از ساعت ۳ ونیم تا۵ بعدازظهر درخانقاه صفی‌علیشاه برگزار خواهد شد .

بعموم افراد خانواده های عزادار بویژه بازماندگان آنمرحوم مصیبت وارده را تسلیت میدهیم

یادبود

باطلاع دوستان وسروران عزیزمیرساند

روز شنبه ۱۱ آذر بمناسبت چهلمین روز درگذشت **سرهنك نصرت‌الله مجبی (سالار اجلال)** پدر عزیزمان مجلس یادبودی ازساعت۳ تاه بعدازظهر در مقبره خانوادگی واقع در امامزاده عبدالله برگذار میباشد

مسعود مجبی . محمود مجبی . منصورمجبی

بمناسبت چهارمین سال درگذشت یکی از نوکران بااخلاص دربار حضرت حسین(ع) **مرحوم‌قاسم‌معمارمجلس** تذکری روز جمعه ۱۰ر۹ر۴۶ از ساعت ۶ الی ۸ بعد ازظهر در مسجد حاج اسماعیل هوری واقع‌درمیدان‌شاه کوچه نظام وفا(شتر - داران) منعقد می باشد لذا از کلیه علماء اعلام و هیئات حسینی انتظار میرود که در مجلس مذکور شرکت فرموده واز بیانات دانشمند محترم جناب آقای فلسفی مستفیض و طلب آمرزش برای روح آنمرحوم گردد .

هیئت متوسلین تهران مسجد هوری سید مهدی اشکوری -حسن کیانفر

روزجمعه ۱۰ر۹ر۴۶ بیادبودسال‌شادروان **مرحوم علی بزرگمنش** بزرك خاندان بزرگمنش مجلس یادبودی برمزار آنمرحوم درقم صحن مطهر حضرت معصومه علیهاالسلام برگزار است ازکلیه خویشاوندان و دوستان‌وهمکاران عزیز دعوت میشود باشرکت خودروح‌آنمرحوم راشادنمائید .

وسیله حرکت درب منزل واقع در سید خندان بعداز تعمیرگاه فوردکوی‌وفا پلاك ۱۵ آماده‌بوده ساعت حرکت ۹ صبح .

احمدبزرگمنش - رضا بزرگمنش -محمود بزرگمنش ۱- ۲ آ-۲۶۷۶۵

بافرارسیدن روز غم انگیز ۱۱ آذر ماه دو سال از مرك نابهنگام عزیز از دست رفته ما شادروان **علی‌اکبر آزادمنش صمیمی** می‌گذرد بهمین مناسبت درروزمذکورخانوادگی برمزارش گرد میائیم و به روان پاکش درودمیفرستیم.

آ-۲۷۰۰۳ خانواده آزادمنش

خاندان رهبری بدینوسیله باطلاع‌دوستان و آشنایان میرساند مجلس هفته مرحوم **یحیی رهبری** ازساعت ۲ ونیم الی ۴ ونیم بعد ازظهر روز جمعه ۱۰ر۹ر۴۶ در آرامگاه افشار آذرداد درامامزاده عبدالله برقرارخواهد بود

بمناسبت یکمین سال درگذشت شادروان **سروان حاج ابراهیم هزارخانی** مجلس‌یادبودی از ساعت یك ونیم تاچهارونیم بعدازظهر روز جمعه دهم آذرماه جاری برمزار آنمرحوم واقع درامامزاده عبدالله آرامگاه فتوحی‌برگزارخواهد شدوسیله رفت‌و آمد درخیابان کارون ۴ راه مرتضوی مقابل منزل شخصی آماده است .

خانواده هزار خانی

روز جمعه‌دهم‌آذرماه مصادف باسال‌درگذشت **دکتر یوسف بثی** میباشد بدین مناسبت مجلس یادبودی در کلیسای کلدانیه کاتولیك خیابان فرصت برگزار خواهدشد .

سیرانوش و آندره اسحق‌بیك

بانهایت تاسف باطلاع دوستان وبستگان میرساندکه‌مراسم‌هفته‌مرحوم **گریگورمیناسیان** روزجمعه دهم آذرماه ساعت۱۰صبح‌درکلیسای ارامنه واقع درخیابان قوام السلطنه برگذار میگردد .

خانواده های : مگردیچیان . ماشوریان . قاراخانیان . آواکیان . هوانسیان . ساهاکیان. ملك‌کرم . کاراپتیان. خنجریان . گورکیان

بمناسبت تصادف روز جمعه دهم آذرماه باشب هفت درگذشت همسر برادر ارشدم **آرشاك آویتسیان** مجلس ترحیمی از ساعت۱۰ الی ۱۱ صبح در کلیسای ارامنه واقع‌درخیابان قوام‌السلطنه روبروی دبیرستان فیروز بهرام منعقد خواهدبود .**هاکوپ آویتسیان - مانوئن**

بدینوسیله باستحضار بستگان‌ودوستان محترم میرساند . مراسم شب هفت شادروان سرکار سرهنك بازنشسته **حسن گودرزی از** ساعت ۲ونیم تا ۴ونیم بعدازظهر روز شنبه ۱۱ آذرماه ۱۳۴۶ درامام‌زاده‌عبدالله‌آرامگاه‌گودرزی افشار برگزار خواهدشد .

ازطرف خانواده گودرزی

سپاسگزاری

از آقایان علماء عظام و ذوات محترم و سروران گرامی شهرستان لاهیجان و لنگرودو آستانه که باشرکت در تشییع جنازه و مجلس ختم مرحوم والدم حضورا یاوسیله تلگراف و نامه‌ابراز عنایت فرموده و مایهٔ تسلی و تشفی خاطر بازماندگان آنمرحوم گردیدند صمیمانه تشکر مینمایم از خدای‌بزرك توفیق و سعادت سروران عزیزم رامسئلت دارم .

لاهیجان - سیدابراهیم قدیمی

از کلیه سروران گرام که‌درمراسم تشییع ومجالس ختم مادر وخواهر عزیزمان شرکت‌ویا بوسیله درج درروزنامه و یا کتبا و تلگرافا تسلیت فرموده و موجب تسکین آلام‌بازماندگان رافراهم نموده‌اند بدین وسیله تشکرات قلبی خودمان را تقدیم و توفیق همگی را از خداوند بزرك خواستاریم .

خانواده های دخانیان - شعاع- ملامد

تشکر واعتذار

از ذوات محترمی که‌بمناسبت درگذشت مادر گرامیمان **بانو خدیجه شیرلو** باتشریف- فرمائی خود ابراز کمال عنایت را فرموده‌اند صمیمانه سپاسگذاری نموده و چنانچه به‌علت تالمات روحی موفق بشرفیابی و عرض امتنان حضوری‌نگردیم عمیقا بعرض معذرت مصدعیم

علی شیرلو -علی‌اکبر شیرلو

سوگواری - وعظ وخطابه

قد اقبل الیکم شهر ..بالبرکةوالرحمةوالمغفره

طبق معمول همه ساله ازساعت ۷ تا ۱۰ بعدازظهر ازشب یکشنبه اول ماه مبارك‌رمضان تاشب عید فطر در مسجد نوریان واقع درباغ صبا بعداز اقامهٔ جماعت برنامه دینی اجراء می گردد و دانشمند محترم وواعظ شهیر جناب آقای فلسفی بابیانات سودمند خود آقایان را مستفیض میفرمایند از عموم مومنین دعوت میشود که بمنظور تعظیم شعائر واستفاده از این برنامه دینی‌درمجلس مزبور شرکت‌فرمایند

باقر طباطبائی قمی

بمناسبت فرارسیدن ماه مبارك رمضان مجلس وعظ و سوگواری درمسجد شهرآراءاز طرف هیئت حسینی شهرآراء برپا است واعظ معروف جناب آقای حجازی همه شب ازساعت۷ بعدازظهر مستفیض میفرمایند شرکت در این مجلس تعظیم شعائر و موجب اجراست

۱- ۳ **سید نورالدین ابهری**

تسلیت

بانهایت تاسف درگذشت شادروان‌برادر گرامی تیمسار سرلشگر ابوالحسن فتاحی را بخاندان فقید سعیدبویژه تیمسار سرلشگر فتاحی تسلیت گفته شادی روان آن مرحوم و صبرو شکیبائی بازماندگان‌رااز‌درگاه آفریدگار یکتا مسئلت دارد . **ستاد بزرك ارتشتاران**

آقای محمد بدیعی

هیئت مدیره و کارکنان شرکت تعاونی فرهنگیان تهران در مصیبت وارده به همکار محترم خود بسیار متاسف و متالمند صمیمانه تسلیت میگویند . **دکتر حسین مینوئی**

فوت نابهنگام دوست ارجمندمان‌حاج کریم فتاحی را بعموم بازماندگان و همکاران‌آنمرحوم تسلیت عرض نموده و خود را در غم آنان‌شریك میدانیم

هیئت مدیره و کارکنان شرکت سهامی شهفام

جناب آقای دکتر زندی رئیس محترم اداره آبهای زیر زمینی وزارت آب و برق

باکمال تاسف و تاثر مصیبت ناگواروارده راازطرف خودوموسسه‌آب‌شناسی‌ایران‌شورای فنی آب شناسی حضور آنجناب‌وبستگان‌محترم تسلیت عرض میکند . **دکتر مصطفی مزینی**

هو

۱.۲۱

بانهایت تاسف وتاثر درگذشت شادروان آقای عبداله نصیری مستشار دیوان‌عالی‌کشور رابخانواده های محترم نصیری و صالحی و طلوعی تسلیت عرض نموده‌بقاءوسلامت‌خاندان محترم راازدرگاه ایزد متعال مسئلت داریم .

خرمشهر - حاج کاظم مجتهد سلیمانی - عباس طاوعی

اطلاعات ۱۳۰۲

پنجشنبه
• سی‌ام نوامبر ۱۹۶۷
• بیست‌وهفتم‌شعبان ۱۳۸۷
• شماره ۱۲۴۴۹
• سال چهل و دوم

تاپایان ماه جاری در اصفهان

شاهنشاه اولین کلنگ ذوب آهن را بزمین میزنند

بقرار اطلاع شاهنشاه آریامهر قبل از پایان آذرماه به اصفهان تشریف‌فرما شده و اولین کلنگ ساختمان ذوب‌آهن‌را بزمین‌خواهند زد.

سازمان ذوب‌آهن ایران باهمکاری کارشناسان شوروی و ایران‌قسمتی ازکار های ساختمانی وابسته به ذوب‌آهن را در اصفهان شروع کرده است و پس از آغاز کارهای ساختمانی کارخانه ، عملیات ساختمانی شهر ذوب‌آهن که در مجاورکارخانه قراردارد نیزشروع خواهد شد.

این شهر بتدریج توسعه یافته‌و برای قبول جمعیتی در حدود ۸۰ تا ۱۰۰ هزار نفر آماده خواهد شد.

براساس نقشه های تهیه شده شهر مذکور مدرنترین شهر ایران خواهد بودو درآن امکانات لازم جهت تامین رفاه‌و آسایش‌ساکنان آن پیش بینی خواهد گردید.

خبرنگار ما اضافه میکند که کارشناسان ذوب‌آهن اکنون‌مشغول مطالعه وبررسی درمورد طرح‌توسعه کارخانه میباشند.

دولت ایران اخیرااز کارشناسان شوروی خواست که باتوجه به‌افزایش سریع‌مصرف آهن‌درایران امکانات توسعه کارخانه را تا دو برابریعنی دومیلیون و چهارصد هزار تن در نظر بگیرند.

دیروز با خروج آخرین نفرات نظامی انگلیس‌از عدن مراسم‌انتقال قدرت از دولت‌انگلستان به حکومت جدید عربستان جنوبی انجام گرفت وباین ترتیب‌یك‌کشورجدیدومستقل دراین قسمت از جهان با بعرصه وجودنهاد. این عکس‌بهمین‌مناسبت ازمراسم‌خروج آخرین افراد نظامی انگلیس‌از عدن برداشته شده‌وآنها رادر حالیکه برای آخرین بار به بندر عدن چشم‌انداخته اند نشان میدهد.

مسافرت شاهنشاه به جنوب

شاهنشاه آریامهر روز های یك شنبه و دوشنبه آینده کارخانه لوله‌سازی اهواز ، تاسیسات‌نوین بندر ماه شهررامیگشایند واجازه آغاز ساختمان لوله‌گاز سرتاسری ایران راصادر میفرمایند.

دراین مراسم آقای‌نخست‌وزیر، چند تن از آقایان وزیران‌وگروهی از شخصیت های داخلی‌و خارجی افتخار حضور خواهند داشت.

بنابرگزارش خبرنگار ماشاهنشاه ساعت ده بامداد روز یکشنبه به فرودگاه اهواز نزول اجلال‌خواهند فرمود و بلافاصله برای افتتاح کارخانه لوله‌سازی اهواز رهسپار آن کارخانه خواهند شد. بعداز ظهر این‌روزشاهنشاه کارخانه نورد ایران را افتتاح میفرمایند.

بامداد روز دوشنبه شاهنشاه‌به بندر ماه شهرعزیمت‌میفرمایند و پس از بازدیدازنمایشگاه‌مخصوص تاسیسات نوین بندر ماه شهر را طی مراسمی میگشایندو از قسمت های مختلف آن دیدن میکنند.

شاهنشاه آنگاه برای افتتاح خط لوله گاز سراسری به‌آغاجاری تشریف فرما خواهندشد. مراسم افتتاح‌خط لوله گازسراسری‌بعد از ظهر دوشنبه‌انجام خواهد یافت‌و شاهنشاه عصر همین روز بتهران مراجعت میفرمایند.

معرفی روسای جدید فدراسیونها

بامداد امروز روسای جدید فدراسیون های کشتی ، شنا ،دو میدانی ، بوکس ، دوچرخه‌سواری وبسکتبال باتفاق آقای قره‌گزلو رئیس سازمان‌تربیت‌بدنی‌وتفریحات سالم بحضور والاحضرت شاهپور غلامرضا ریاست کمیته ملی‌المپیك ایران معرفی‌شدند.

رئیس ستاد ارتش فرانسه ایران را ترك کرد

تیمسار ارتشبد شارل لوئی‌آیره رئیس ستاد نیرو های مسلح‌فرانسه وبانو وتیمسار سپهبد گرنومعاون رئیس ستادنیرو های مسلح فرانسه و بانو باتفاق همراهان که بنابه دعوت‌تیمسار ارتشبد دکتر بهرام آریانارئیس ستادبزرك ارتشتاران در روز ۲۹ آبان ماه به منظور بازدید متقابل ده روزه بایران‌سفر کرده‌بودند درساعت ۹وسی دقیقه بامداد امروز از فرودگاه مهرآباد تهران رابسوی پاریس ترك‌نمودند. درفرودگاه‌تیمسارارتشبدبهرام‌آریانا وجمعی از امرای نیرو های مسلح شاهنشاهی از تیمسار ارتشبدشارل لوئی آیره و همراهان‌بدرقه‌نمودند

از صبح سه‌شنبه
در سینما
آتلانتیک
آخرین اثر آلفرد هیچکاك

پل نیومن
جولی اندروز
در آخرین فیلم
آلفرد هیچکاك

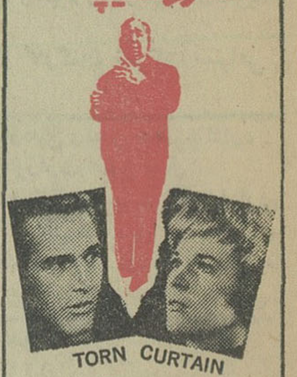

پرده پاره
رنگی - محصول یونیورسال

شروع سانسها ۱۱ صبح ۱۰ ـ ۷ر۳۰ ـ ۵ ـ ۲ر۳۰
بعداز ظهر .
بلیط را قبلا رزرو فرمائید

عریضه‌سرگشاده صنف شیشه‌بر و شیشه فروش

بقیه از صفحه اول

مطامع‌دسائس آزمندانه قنی‌چند تولیدکننده عمده و دستیار آنان ابراهیم صادقی و منصور یاسینی گشته است. تفصیل قضیه‌اینکه شیشه مصرفی کشور از دو طریق یعنی از محل شیشه وارداتی و یا محصول شیشه داخلی تامین میشود. بهای شیشه وارداتی تحویل خرمشهر متر مربعی‌فقط ۳۰ریال است که محض‌مساعدت باکارخانه شیشه سازی وبموجب برنامه حمایت از صنایع داخلی باوضع حقوق گمرکی و سود بازرگانی سنگین از قرار هر متر مربع ۹۰ ریال . شیشه خارجی بقرار متر مربعی ۱۲۰ ریال وارد کشور میگردد بعلاوه وارد کردن شیشه مستلزم صرف‌وقت‌است و مدت زیادی طول میکشد تا وارد بازار و به‌مصرف کننده‌عرضه شود.

با استفاده از این موجبات و تسهیلات ، تولیدکننده داخلی بجای آنکه نفع ورفاه مصرف کننده داخلی را مراعات و منظور دارد ، وسائلی برانگیخته است‌تا محصول‌داخلی حتی‌گران‌تر ازمحصول خارجی بمصرف‌کننده عرضه شود و برای انجام این مقصود به سهلترین وسیله یعنی ایجاد بازار سیاه توسل جسته است بدین معنی که برخلاف عرف تجارت و کسب ، عوض اینکه محصول شیشه‌رابطور طبیعی و مشروع‌توسط صنف شیشه‌بروشیشه فروش در دسترس عامه قراردهدکلیه تولید کارخانه راکه بطورمتوسط بالغ بر ۶۰۰۰ متر مربع در روز میباشد بوسیله نامبردگان که هویت آنها بر کلیه سازمان‌های اداری و انتظامی و همگی کسانی که‌بنحوی باکار شیشه ارتباط دارند معروف و مکشوف میباشد توزیع میکند و اکنون قیمت شیشه داخلی دومیلیمتری را متری یکصد و پنجاه ریال میفروشند.

شاهنشاها :

برای شکستن این بازار سیاه و مبارزه با احتکار و منفعت طلبی ، علیرغم نفوذ و قدرت کسانی که بازار شیشه را درقبضه و اختیار دارند افراد زجر کشیده و بی پشت و پناه این صنف سالهاست در حمایت قانون و از طرق قانونی مبارزه میکنند ولی همه‌جا قدرت و نفوذ حریف مثل سد سکندر جلو آنها را گرفته و شکستشان داده است ، تاجائی که حتی نگذاشته‌اند انتخابات صنفی ماصورت بگیرد و حتی مدت شش ماه است مانع فعالیت قانونی و باعث راکد ماندن‌سرمایه شرکت تعاونی صنف شیشه‌بر و شیشه فروش شده‌اند.

شاهنشاها :

بعد از همه این تلاشها ، تنها همین امید برای این صنف باقی‌مانده‌است که اعلیحضرت همایونی شخص و یا اشخاص‌مورد اعتماد و نفوذ ناپذیری رابرای رسیدگی به تظلمات ماندگان درگاه و تحقیق صحت و سقم عرایض مامعین فرمایند و هرگاه برخاطر خطیر ملوکانه‌روشن شد چه‌سوء استفاده ناجوانمردانه‌ای طی سالها جریان داشته و دارد بجهت آنکه بیش از این‌هزاران نفر افراد این صنف متحمل ظلم و تعدی کارخانه و ایادی آن نشوند استدعا دارد تا تعیین تکلیف مسئله ورود شیشه خارجی محصول روزانه کارخانه کنترل وتحت نظر مقامات صلاحیتدار بین افراد زحمتکش این صنف بانرخ تثبیت شده وزارت اقتصاد پخش و توزیع گردد تا همگی بیکسان از آن استفاده و امرار معاش نمایندوبدعاگوئی وجودمبارك شاهنشاه‌آریامهر وعلیاحضرت شهبانو والاحضرت همایون ولایتعهد مشغول باشند.

جان‌نثاران : ذبیح‌اله هاشمی - حسن ریحانی - شیشه بری میرزائی - مجید جامچی - سید علی عتیقه‌چی - امیر فرازنده - هادی واعظ زاده - محمود کریمی - محمدعلی غفاریان - شیشه فروزان - قندی - محمد حسن توکلی - عباس عباسی لولاگر - مهدی احمدیان - عبدالله فرازنده - سید مصطفی آل یاسین - جواد احمدیان - حمید حاج حسینی - حاج محمد میرزا کاظم - رحمت‌اله گلدار - علی محمدی-محمد علی توکلی - حاج‌محمود میرزا کاظم - عباس طهماسبی - مرآتی - عدالت - محمد علی نجاری - غلامعلی صادقپور - محمد علی غفاریان - و پنجاه امضاء دیگر.

آ_۲۶۰۲۱

تایکماه دیگر

کشتیهای ایرانی به حمل کالا میپردازند

ازیکماه دیگر برای اولین‌بارکشتی های شرکت سهامی کشتیرانی ایران حمل‌ونقل دریائی را آغاز خواهندکرد. شرکت مزبور اقدام بخرید دوکشتی هزار تنی نموده که‌از اواسط دی‌ماه درخلیج فارس بکار خواهدپرداخت و محمولات شیخ‌نشینها و مناطق اطراف خلیج فارس و دریای عمان را صادرو وارد خواهند نمود.

اکنون مذاکرات برای خرید چهار کشتی ده‌هزار تنی در جریان است. این کشتیها نیز در اول سال آینده آغاز بکار خواهند کرد. بابحرکت افتادن چهارکشتی مزبور قسمتی از کالاهای صادراتی ایران توسط کشتی های ایران حمل میشود. برنامه‌شرکت مزبور اینست که حمل ونقل سی‌در صداز صادرات رادر مراحل اول‌بعهده بگیرد. این امر علاوه براینکه برای آن‌مقدار کالا از نظر قیمت مزایائی دارد، روی نرخ کرایه بقیه کالاها که توسط شرکت های کشتیرانی دیگر حمل میشود اثر گذاردواحتمالا قیمت دایائین خواهد آورد.

آگهی استخدام

بانك اعتبارات ایران

بانك اعتبارات ایران در نظر دارد تعدادی ماشین نویس‌ورزیده باشرائط زیر ازطریق امتحان ورودی و مصاحبه انتخاب نموده و پس‌از موفقیت در دوره کار آموزی بخدمت رسمی خود بپذیرد :

۱ـ تابعیت ایران
۲ـ دیپلم کامل متوسطه (معدل باید از دوازده ببالا باشد) یا گواهینامه موفقیت برزبانهای انگلیسی و فرانسه
۳ـ گواهینامه ماشین نویسی فارسی و لاتین
٤ـ تسلط بزبان انگلیسی و فرانسه (کسانیکه به هر دو زبان آشنائی دارند حق تقدم خواهند داشت).
۵ـ سن حداکثر ۲۵ سال تمام
٦ـ رونوشت مصدق شناسنامه
۷ـ صحت مزاج طبق گواهی پزشك بانك
۸ـ گواهی عدم سوءپیشینه

داوطلبان واجد شرائط میتوانند از این‌تاریخ‌تاپایان‌روزدوشنبه ۲۰ آذرماه ۱۳٤٦ همه روزه از ساعت ۱۲ الی۱۳ باداره کارگزینی این بانك واقع در خیابان سوم‌اسفند شماره ۵۰ مراجعه‌وپرسشنامه مربوطه را تنظیم وبانضمام اصل یا فتوکپی مدارك تحصیلی و یك قطعه عکس ٤×٦ تسلیم نمایند. **بانك اعتبارات ایران**

تظاهر به‌روزه‌خواری ممنوع شد

تظاهر به‌روزه خواری ممنوع است، سینما ها و تئاترها و نوشابه‌فروشی ها پنج روز تعطیل میشود و استفاده از بلندگو با اجازه کلانتری محل خواهد بود ، در مورد جلوگیری از تظاهر به روزه‌خواری فقط ماموران حق مداخله دارند.

امروز طی اعلامیه‌ای مقررات مربوط به ایام ماه مبارك رمضان بشرح‌زیر اعلام شد :

شهربانی کل کشور ماه مبارك رمضان را همگام با ملت مسلمان ایران استقبال میکند و بدین‌وسیله باستحضار اهالی محترم تهران و شهرستان ها میرساند که‌ماموزین شهربانی آماده ایجاد همه نوع تسهیلات لازم برای انجام فرائض مذهبی و عبادات در این ماه مبارك میباشند و توجه هم میهنان عزیز را به نکات مشروحه زیر جلب‌می نماید :

۱ـ تظاهر به روزه‌خواری مطلقا ممنوع و ماموزین شهربانی موظف به جلوگیری از هرگونه تظاهرمی باشند.

۲ـ هتل ها و مسافرخانه ها می توانند‌بدون‌تظاهرفقط برای‌مسافرین خود غذا تهیه کنند.

۳ـ سینما ها و تئاتر ها ونوشابه فروشی ها از ساعت۲٤ روزسه‌شنبه ۲۸ آذر ماه الی ساعت ۲٤ روز دوشنبه ٤ دیماه که مصادف باایام شهادت و سوگواری مولای متقیان علی‌علیه‌السلام میباشد تعطیل و اجرای هرگونه‌نمایش‌و اتراکسیون و پخش موزیك در کلیه اماکن ممنوع است.

٤ـ استفاده‌از بلندگو برای‌انجام مراسم مذهبی باید با اجازه قبلی کلانتری محل‌باشدو صدای‌بلندگو نیز فقط برای داخل تنظیم گردد.

۵ـ بماموربن انتظامی در مورد جلوگیری از تظاهر روزه‌خواری دستورات کافی داده شده و افراد حق‌دخالت دراین مورد راندارند.

٦ـ شهربانی کل کشور انتظار دارد هم‌میهنان عزیز بارعایت دقیق نکات فوق‌الذکربا شهربانی‌همکاری نموده وبدین‌وسیله بماموربن‌امکان شرکت در عبادات و انجام فرائض مذهبی داده شود.

رئیس شهربانی کل کشور - سپهبد مبصر

سازمان مدیریت صنعتی
برای کلاسهای زمستانی ٤٦
داوطلب میپذیرد
شرح در صفحه ۸

دکتر یحیی همتی
متخصص بیماریهای عفونی و انگلی
دیپلم ناسیونال میکروبیولوژی فرانسه - دارای گواهینامه باکتریولوژی از انستیتوپاستور پاریس خیابان پهلوی.
خیابان بزرگمهر شماره ٦ . تلفن ٦۰۰۲۳

دکتر ایرج خلعت بری جراح اعصاب
دارای بورد جراحی اعصاب از آمریکا
پذیرائی صبح ها ازساعت ۱۰ تا۱۲ باتعیین‌وقت‌قبلی‌و عصرها از ۵ر٤ تاه‌ر۷ بعدازظهر
نشانی : خیابان رازی - شماره ۱۲٤ - تلفن۴۸۷۰۵
۱ـ۲ آ_۲٦۱۵

ده‌درصدتخفیف
فروشگاه پشمبافی جهان
در بوذرجمهری
فقط تا چند روز دیگر ادامه دارد

آگهی فروش دیزل ژنراتور
کارخانه ریسندگی و بافندگی شهناز اصفهان‌تعداد دودستگاه دیزل ژنراتور مارك اشکودا تیپ ۳۵۰ س ۳۷۵ دور شش سلندر ٦۷۰ اسب خودرا که هم اکنون در محل کارخانه نصب و مشغول کار می باشد باتمام وسائل مربوطه بفروش میرساند طالبین‌میتوانند برای‌مشاهده‌وانجام معامله بدفتر کارخانه دراصفهان مراجعه نمایند.
شرکت سهامی ریسندگی و بافندگی شهناز اصفهان

همرهان
دفتر وکالت و مشاوره قضائی
با همکاری آقایان
حسامی- میرغفوری - نصیری
شروع کار خود را اعلام میدارد
ساعات پذیرائی : ۱۰تا ۱۲ و ۵تا۸
نشانی : چهارراه شاه - کوچه سیمرغ شماره ۱۲۵
تلفن ٦۱۲۸۸۳
شهاب فردوس وکیل دعاوی
آ_٤۲٦۱٤ ۱ـ۲

نظر به تقاضای عده زیادی
زنده‌بادماریا
در گلدن‌سیتی
ادامه خواهد داشت

آگهی تغییر مکان
صندوق ضمانت صنعتی ازمحل سابق بمیدان‌ولیعهد ضلع شمال غربی جنب سفارت‌کویت انتقال یافته است از مراجعین محترم ومتقاضیان وام و پرداخت‌کنندگان‌اقساط وامهای قبلی تقاضا میشود بمحل جدید مراجعه‌نمایند.
آ_٤۱۵٦٤ ۱ـ۳ صندوق‌ضمانت‌صنعتی

توجه
حراج بزرگ کازرونی
باموفقیت ادامه دارد
ازانواع پارچه‌های فاستونی زنانه‌ومردانه وانواع پتوکه با نازلترین قیمت درحراج گذاشته شده استفاده فرمائید.
مدت حراج محدوداست
اشتباه نشود فقط بمغازه سه دهنه بزرك خیابان سعدی مراجعه فرمائید.

کوکا کولا
علامت ثبت شده.
بنوشید

تالار رودکی
برنامه سازمان باله ملی ایران
زیر نظر نژاد احمد زاده
بهمراهی ارکستر سمفونیك تهران برهبری حشمت‌سنجری
درسه قسمت شامل :
۱ـ رقص وموسیقی ملی‌ایران
۲ـ باله‌کلاسیك سنفونیك لورتور روی‌اثر بیره
۳ـ باله‌کمیك عشق دلقك روی‌اثر وردی
شنبه یازده آذر ساعت ۹ بعدازظهر
فروش بلیط گیشه تالار رودکی
بهای بلیطها ۵۰۰ـ ٤۰۰ ـ۳۰۰ـ ۲۰۰ـ۱۰۰ ریال
آ_٤۱۷٦٤ ۱ـ٤

بهترین وآسانترین راه
برای خانه‌دارشدن
افتتاح حساب درصندوق‌پس‌انداز مسکن
بانك‌رهنی‌ایران‌است
زیراعلاوه‌بربهره‌قابل‌توجهی که به‌پس‌اندازشما تعلق میگیرد وجوائز باارزشی که برحسب قرعه دریافت خواهید داشت میتوانید تا نودهزار تومان هم پانزده ساله بابهره‌هفت درصد وام‌دریافت کنید علیهذاهرچه زودتر در افتتاح این حساب اقدام فرمائید ازاین مزایا زودتر و بیشتر استفاده کرده‌اید. الف ۸۳۵۸

فروش کودهای شیمیائی
شرکت سهامی پخش کود شیمیائی
وابسته‌بشرکت ملی صنایع پتروشیمی
بمنظور کمك و مساعدت بمصرف کنندگان و کشاورزان کشور باستحضار خریداران کودهای شیمیائی میرساند که ازتاریخ صدوراین آگهی‌تا پایان سال جاری کودهای موجود خودرا تحویل کارخانه یاانبار بندرشاهپور بنرخهای نقدی زیر بفروش میرساند.
۱ـ اوره ٤٦٪ازت‌هرتن ۷ر٦۵۰ ریال تحویل کارخانه مرودشت شیراز
۲ـ نیترات‌دامونیم ۲٦٪ ازت هرتن ۳ر۵۰۰ ریال تحویل کارخانه مرودشت شیراز
۳ـ کود مخلوط ۰ ـ ۲۰ ـ ۲۰هرتن ۸ر۵۰۰ ریال تحویل کارخانه مرودشت شیراز
٤ـ کود سوپر فسفات تریپل ٤٦ ٪فسفات هرتن ۷ر۰۰۰ ریال تحویل انبار بندر شاهپور
متقاضیان میتوانند برای اطلاع از شرایط فروش نقد ویا وعده هرروز از ساعت ۸صبح الی ۱۲بمحل شرکت واقع در خیابان ۲۱ آذر کوچه رهنما پلاك شماره ٤ مراجعه فرمایند.
شرکت سهامی پخش کود شیمیائی