اطلاعات
۲۰ صفحه
۱۳۰۴
دوشنبه ۱۶ اردیبهشت ۱۳۴۷ . . . . . شماره ۱۲۵۷۷
. . . . . سال چهل ودوم . . . . . تکشماره ۴ ریال

تعقیب قضائی تیمور بختیار

خبر زندانی شدن سپهبد بازنشسته توجه محافل مختلف را جلب کرد

* درانتظار تعقیب بختیار
● جیپ حامل اسلحه‌متعلق به تیمور بختیار قبل از ورود او ، باکشتی وارد بیروت شده بود

سپهبد بازنشسته تیمور بختیار که بعلت حمل اسلحه غیر مجازدر زندان قلعه بیروت زندانی استدر انتظار تصمیم مقامات لبنانی درمورد تحویل وی به ایران بسر میبرد.

● توجه افکار عمومی

انتشار خبر بازداشت سپهبد بازنشسته تیمور بختیارتوجه افکار عمومی تهران را دیروز جلب کرد و دیشب در محافل مختلف دراین مورد بحث و گفتگو میشد .

در محافل تهران جنایات و خیانتهای تیمور بختیار عنوانمیشد و بنظر میرسد که افکار عمومی منتظر محاکمه و مجازات او در

بقیه در صفحه هفدهم

مقررات جدید عبور ومرور

حداکثر سرعت در شهرها ۵۰ کیلومتراست

● در جاده‌ها روزهاحداکثر سرعت هشتاد کیلومترو شبها شصت کیلومتر تعیین شد

درصفحه ۱۸

شاهنشاه آریامهر در سفر شیراز ضمن بازدیداز دانشگاه پهلوی عده‌ای از دانشجویان ممتاز و هنرمند این‌دانشگاه را بحضور پذیرفتند و مورد تفقد قراردادند.

این عکس هنگام ابراز مرحمت شاهنشاه‌بدانشجویان برداشته شده و آقای اسدالله علم وزیر دربار شاهنشاهی ورئیس دانشگاه پهلوی شیراز نیز حضور دارند .

در کمیته دوم‌کنفرانس حقوق بشر

تساوی حقوق زنان

تصویب شد

زنان در زمینه های اقتصادی ـ سیاسی ، اجتماعی و فرهنگی با مردان حقوق مساوی دارند

نمایندگان تصویب تساوی حقوق را یک پیروزی تاریخی برای زنان دنیا اعلام کردند

درصفحه ۱۷

در مورد انحراف از سوسیالیسم :

شوروی

به‌چند کشور اروپای شرقی اخطار کرد

درصفحه ۳

درسایگون جنگ‌خانه بخانه‌در گرفت

● ویت کنگها مجددا با موشك و خمپاره به سایگون حمله‌ور شدند

● دبیر سفارت آلمان درجنگهای سایگون کشته شد

● ۱۰۰ جسد ویت کنك درخیابان‌های سایگون ریخته است

● رادیو هانوی گفت ویت کنگها پیروزی های درخشانی بدست آورده‌اند

۲ هزار سرباز امریکائی و ویتنامی بدست ویت کنگها قلع وقمع شدند

درصفحه ۲

در جریان حمله ویت‌کنگها به سایگون ژنرال «نگوین نکوك لوان» رئیس پلیس سایگون بشدت مجروح شد و گزارش های‌رسیده حاکی است که برای خارج کردن گلوله از بدن او یك عمل جراحی انجام شده و رئیس پلیس هنوز بیهوش است .

این عکس ژنرال «لوان» را پس از آنکه هدف‌گلوله ویت‌کنگها قرارگرفته نشان میدهد .

عکس رادیوئی اطلاعات

نخست‌وزیر فرانسه درتخت جمشید

ژرژپمپیدو نخست‌وزیر فرانسه درسفر اصفهان ازمسجدشیخ‌لطف‌الله وآثار تاریخی این شهر دیدن کرد .در عکس بالا نخست وزیر فرانسه در حالیکه کاشی کاری های زیبای مسجد شیخ‌لطف‌الله توجهش‌را جلب کرده دیده می‌شود .آقای دکترنهاوندی وزیر آبادانی ومسکن نیزدر عکس دیده میشود .

شرح‌در صفحه‌آخر

دولت بدهی زارعین مناطق زلزله‌زده‌را بخشید

بدهی زارعین مناطق زلزله زده در سال جاری از طرف دولت‌وصول نخواهد شد . برای اموزش دهقانان در زمینه فعالیتهای تعاونی ازتما فرستنده های رادیو استفاده خواهد شد.

این مطالب راصبح امروز آقای دکترولیان وزیر اصلاحات اراضی‌و تعاون روستائی ضمن یك مصاحبه مطبوعاتی بیان داشت.

آقای دکتر ولیان اظهار داشت چون در مناطق زلزله‌زده آسیب بمزارع کشاورزی‌وارد آمده‌دستور داده‌شد که‌مسئولین امر در مناطق مذکور وضع زارعین رااز نظر گرفتاریهائی که‌پس از زلزله برای آنان حادث شده‌است بررسی و شرکتهای تعاون‌روستائی این‌مناطق با اعتبار کافی که‌برای آنان‌ارسال شده ، زارعین زلزله زده راحمایت نمایند.

دکترولیان درزمینه فعالیت‌های تعاونی وآشنائی نهضت تعاون مخصوصا ازلحاظ جنبه‌های‌اقتصادی واجتماعی آن اظهار داشت که بمنظور آموزش دهقانان برنامه‌ای تحت عنوان برنامه «دهقان‌وتعاون» اجرا میشود وترتیبی داده خواهد شد که‌بتدریج برنامه مزبور که مقدمه یك برنامه آموزشی‌تعاون در سطح روستاها است از کلیه فرستنده‌های رادیوئی، حتی‌چنانکه لازم باشد بالهجه محلی، کشاورزان را راهنمائی نماید.

بموجب آئین‌نامه‌ای‌که تقدیم مجلس شورایملی شد

مراکز تهیه و ساخت مواد خوردنی و آشامیدنی

باید پروانه بهداشتی‌دریافت کنند

همانطور که دیروز اطلاع دادیم آئین‌نامه اجرائی ماده ۸ و ۹ قانون مواد خوردنی ، آشامیدنی ، آرایشی و بهداشتی وسیله معاون پارلمانی وزارت بهداری تقدیم مجلس شورای ملی گردید و به کمیسیون بهداری ارجاع شد .

قسمتی از مواد ۸ و ۹ قانون‌مزبور مربوط به تقاضای پروانه‌بهداشتی‌و اعلام‌فهرست‌کارخانجات و کارگاه‌های مشمول این قانون میباشد .

بقیه در صفحه هفدهم

در سازمان امور اداری واستخدامی کشور

کارمندان غیر رسمی رسمی شدند

کلیه کارمندان غیر رسمی سازمان امور اداری و استخدامی کشوربه رسمی تبدیل شدند.

خبرنگار ما گزارش داد سازمان امور اداری و استخدامی اولین

بقیه در صفحه هفدهم

درخواست شهردار از مردم

با آمارگران همکاری کنید

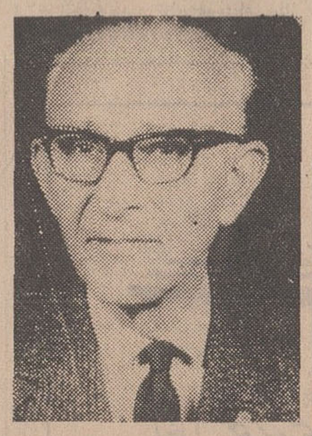

● ماموران آمار سازمان آمار گیری برای تهیه‌آمار نیازمندیهای محلات و پایتخت مراجعه میکنند

* ازامروز هر شکایتی که از وضع‌محل بماموران‌داده شود مستقیما به دفتر شهردار ارسال میگردد

* با آمار جمع آوری شده نسبت تعداد مراکز پیشه و کار نیز مشخص‌میشود

● در سراسر محلات‌تهران مردم و صاحبان منازل اطلاعات لازم را در مورد نیاز مندیهای محلی به ماموران میدهند

درصفحه ٤

سیمان کافی دراختیار مصرف‌کنندگان قرارمیگیرد

به پیروی ازمنویات شاهنشاه آریامهر و در تائید آگهی‌قبلی مبنی برانتشار شماره ونام‌وآدرس‌سعبات‌فروش سیمان دولتی بمنظور رفاه بیشتراهالی استان‌مرکزی‌باطلاع میرساندکه بمناسبت افزایش محصول وتوسعه کارخانه‌های سیمان‌کشور ازاین پس بهیچوجه جای نگرانی از لحاظ کمبود سیمان نخواهدبود .

مصرف‌کنندگان استان مرکزی میتوانند جهت تامین مصارف جزئی خود ازانواع سیمان بنرخ دولتی علاوه بر٦٤ شعبه فروش نفت معینه ازطرف سازمان مرکزی شرکتهای وزارت‌اقتصاد به متجاوز ازیکصد فروشگاه موجود در نقاط مختلف تهران معینه ازطرف شرکت سهامی سیمان تهران وسیمان شمال مراجعه نمایند .

ضمنا مصرف‌کنندگان عمده و شرکتهای ساختمانی میتوانند جهت تامین احتیاجات خود بسازمان مرکزی شرکت های وزارت اقتصاد واقع در کاخ گمرکات و یا بدفتر شرکت های سیمان تهران و سیمان شمال واقع در خیابان کوشك مراجعه نمایند .

آ_٦٨٠٨ ١_٢

جهیزیه برای ۴ دختر

درصفحه ١٦

٤٩٠٦ر٣٨٨٠ ـ ١١ر٢ر٤٧

اطلاعیه شهرداری پایتخت

بمنظور تسهیل در امر ترافیك شهر وخارج‌شدن‌تاکسی های گازوئیلی از سرویس وتلطیف هوای شهر و تعویض اتومبیلهای گازوئیلی به‌بنزینی ورعایت حال مالکان‌تاکسی های گازوئیلی از نظر پرداخت مطالبات معوقه شهرداری بنابه‌پیشنهاد شهرداری و موافقت‌نامه شماره ٦٧٨٦رش‌ـ ٤٧ر٢ر٢٩ وزارت کشور بقائم‌مقامی انجمن شهر و بامتناد تبصره ٤١ قانون بودجه سال ١٣٤٤ کل کشور از تاریخ دهم اردیبهشت‌ماه جاری لغایت دهم تیرماه ١٣٤٧ تقاضای توافق مودیان عوارض‌ملغی شده‌تاکسیهای گازوئیلی پذیرفته میشود .

علیهذا از مودیانیکه مایلند از مزایای توافق بهره‌مند شوند تقاضا میشود که درخواست توافق خودرا در مهلت تعیین‌شده فوق باداره عوارض اتومبیلهای شهرداری واقع در خیابان کورش‌کبیر مقابل کلانتری سوار تسلیم ورسید دریافت دارند .

شهردار پایتخت

بزرگترین خبر سینمائی سال

از سینما پارامونت

خبری که چون بمب در تمام ایران منفجر خواهدشد

فرداشب در همین روزنامه

آگهی بکلیه‌داوطلبان جهت‌اعزام برومانی

شرکت صنهامی تراکتور سازی ایران از کلیه داوطلبانی که جهت اعزام برومانی ثبت نام نموده‌اند درخواست مینماید با دردست‌داشتن دو قطعه عکس‌بدفتر شرکت واقع در خیابان تخت‌جمشید شماره ٤٣٥ مراجعه نمایند .

١ـ مهندسین از تاریخ ٢٠ لغایت ٢٤ اردیبهشت ماه جاری جهت مصاحبه .

٢ـ تکنیسین ها در تاریخ ١٨ر٢ر٤٧ جهت دریافت کارت شرکت در امتحان ورودی .

١ـ٢ آ_٦٧١٠ مدیر عامل

آگهی استخدام

برای خدمت درشرکتهای عامل نفت ایران‌در جنوب به عده‌ای منشی (زن) با مشخصات زیرنیاز میباشد :

١ـ دارا بودن دیپلم کامل متوسطه
٢ـ داشتن گواهینامه پایان دوره‌منشی‌گری
٣ـ حداکثر سن ٣٥ سال
٤ـ آشنائی کامل به‌زبان انگلیسی(خواندن‌ـ نوشتن ومکالمه)

داوطلبین بایستی آمادگی کامل جهت گذراندن آزمایشات زیررا داشته باشند .

الف ـ سرعت تند نویسی ٨٠ کلمه‌دردقیقه
ب ـ ماشین‌نویسی لاتین ٣١ کلمه‌در دقیقه

متقاضیان واجد شرائط میتوانند تا آخر وقت‌اداری روز پنجشنبه٢٦ر دیبهشت ماه١٣٤٧ بادردست داشتن مدارك لازم بین ساعات ٨ الی ١١ صبح به‌اداره استخدام شرکت ملی‌نفت‌ایران واقع درخیابان فیشرآباد ـ کوچه تشریف‌مراجعه نمایند .

آ_٧٠٥٦ ١ـ٢

٥ روز دیگر

فروش بی‌سابقه‌فروشگاه‌بزرگ‌ایران

شرح اجناس و قیمت ها در صفحه دوازدهم

آگهی فروش سیمان دولتی

در اجرای منویات شاهنشاه آریامهر و بمنظور جلوگیری از نوسان قیمت سیمان و احیانا وقفه‌ای که در برنامه‌های عمرانی کشور از افزایش قیمت سیمان‌ایجادخواهد شد . بدینوسیله سازمان مرکزی شرکت های وابسته بوزارت اقتصاد بکلیه‌مصرف کنندگان کلی‌وجزئی اعم از مقاطعه‌کاران دولتی یا خصوصی اعلام میدارد که این سازمان بمقدار کافی سیمان در اختیار داشته و بهر مقدار که مورد تقاضا باشد در اختیار متقاضیان میگذارد .

تقاضا کنندگان میتوانند همه روزه از اول تاپایان وقت اداری برای وصول‌حواله سیمان بدون هیچگونه قید و شرطی باداره فروش سازمان واقع در کاخ گمرکات‌مقابل کاخ دادگستری مراجعه نمایند . الف ٩١٠

وزارت اقتصاد ـ سازمان مرکزی‌شرکتها

درسایگون جنگ خانه بخانه درگرفت

سایگون ـ اسوشیتدپرس ـ رویتر ـ خبرگزاری فرانسه ـ نیروهای ویت کنگ وقوای دولتی دیشب خانه بخانه درسایگون جنگیدند . در خیابانهای شهر که بعلت حکومت نظامی بسرعت خالی میشد طنین توپ وخمپاره بگوش میرسید مردم غیر نظامی بسرعت خیابانها را تخلیه میکردند در حالیکه بقول سخنگوی امریکا سه نبرد بزرگ جریان داشت .

یکی ازنبردها که در کنار پلی بودکه امروز صبح ویت کنگها کوشیدند آنرا منفجر کنند ودیگری در محله «شولون» وسومی درشش کیلومتری کاخ رئیس جمهوری که در مرکز شهر قراردارد.

حمله ویت کنگها ازپریشب به دهها شهروپایگاه نظامی آغاز شد وسخنگویان نظامی گفتند که ٤٤ نفر ازافراد دولتی کشته و ۳۰۸ نفرزخمی شدند اما هنوز خبر تازه‌ای ازتلفات میرسد .

چهار خبرنگار ، سه استرالیائی ویك انگلیسی در سایگون کشته شدندویك دیپلمات المانی توسط یك ویت کنگ بقتل رسید غیر از سایگون در دانانك ، هوئه ـ کوانك‌تری وماهو در دلتای رود مکونك نیز نبرد جریان دارد .

در شهر دانانك ۷۲ ویت کنگ کشته شده‌اندودرسایگون ۱٤ ویت‌کنگ کشته و۱۸ نفردستگیرشده‌اند رویهمرفته به‌بیش‌از ۱۳۰ نقطه‌توسط ویت کنگ ها حمله شده‌است اما برخی از حملات کوچك بوده و رویهمرفته شدت حملات از حمله سال نو قمری (۳۱ژانویه) کمتر بوده‌است.

رادیو هانوی گزارش داد که نیرو های ویت کنگ در حمله‌عمومی خود که از روز جمعه به ده ها شهر آغاز شد پیروزیهای درخشان بدست اوردند درسایگون واطراف ان نبرد هنوز ادامه داردوبیشتر راه های اطراف پایتخت بسته‌شده است . رادیو هانوی افزود که‌در ایالت « کوانك‌تری » بیش از ۲۰۰۰ سرباز امریکائی و ویتنام‌جنوبی‌قلع وقمع شدند،

بقول این رادیو درداخل‌سایگون چریکها به ایستگاه رادیو مرکز پلیس ملی ادارات دولتی وسایر تاسیسات از جمله فرودگاه«سان‌ـ نهوت » با راکت‌و خمپاره حمله کرده‌اند ودر هوئه و « کوانتین » به‌بسیاری از مواضع امریکائی و دولتی حمله برده‌اند و در دانانك بر دشمن تلفات سنگینی وارد اورده‌اند .

گزارش‌های رسیده حاکی‌است که بعد از ظهر دیروز ویت کنگها مجددا بیك سلسله حملات‌شدید در سایگون و چند پایگاه مهم دیگر دست زدند و هم اکنون‌در سایگون و چند شهر دیگر نبرد خونین و شدیدی بین طرفین‌جریان دارد .

جنك بخصوص‌در «شولون » محله چینی نشین سایگون شدید است .

یك گزارش حاکی است که در حمله امروز به سایگون‌تا کنون عده زیادی از طرفین کشته‌شده‌اند واکنون جسدبیش از ۱۰۰ ویت ـ کنگ در خیابان های سایگون ریخته شده‌است .

*** کشته شدن دبیرسفارت**

ویت کنگ ها در نزدیکی همین منطقه دبیر اول سفارت المان (بارون ناسوفن کلن برك) را نیزاز پای در اورده‌اند .

جسد دبیر اول سفارت المان غربی در حالی که دستهایش از پشت بسته شده‌بوددر محله«فولام» پیدا شد .

دبیر اول سفارت المان درماه دسامبر گذشته وارد سایگون‌شده بود .

*** سفارت را به گلوله بست**

ویت کنگ ها به یك اردوگاه بزرك ویتنام جنوبی در پنج کیلو متری کاخ ریاست جمهوری حمله کردند و نبرد شدیدی بین دوطرف درگرفت که هنوز نتیجه ان معلوم نشده‌است دراین حمله ویت کنگ ها از خمپاره انداز های سنگین استفاده میکردند .

اندکی بعد یك واحد دیگر ویت کنگ سفارت امریکا را به خمپاره بست و یکی از گلوله ها در داخل محوطه سفارت منفجر شد .

سخنگوی ارتش ویت‌نام‌جنوبی اظهار داشت که یك گروهان‌ویت کنگ هنوز در نزدیکی پل«بین‌لوا» واقع در شمال شرقی سایگون در برابر نیرو های امریکائی وویتنامی مقاومت می کنند .

امروز ویت کنگ ها در داخل سایگون رویهم ۱۱۹ موضع‌نظامی و استراتژیکی رابوسیله خمپاره اندازوراکت گلوله باران کردند. علاوه براین فرودگاه هایل ها و چندین شهر در سراسر ویتنام جنوبی مورد حمله قرار گرفت .

پس از حمله عمومی ویت کنگ ها در تعطیلات عید سال‌نو ویتنام این بزرگترین حمله واحد های ویت کنگ است .

از بامداد امروز یکدسته صد نفری از ویت کنگ ها در برابر واحد های رنجر ویتنام جنوبی مقاومت می کنند . در نبرد هائی که بعداز ظهر امروز در پنج کیلو متری شمال شرقی کاخ ریاست جمهوری در سایگون روی داد ۷۲ تن از کماندو ها کشته شدند .

هنوز از تعداد واحد های‌ویت ـ کنگ که داخل سایگون شده‌اند اطلاعی دردست نیست ولی جنك های شدیدی که از ساعت پنج بامداد امروز در پایتخت اغازشده همچنان ادامه دارد .

*** اشتباه میکند**

ـ جرج‌بال نماینده جدید امریکا درسازمان ملل متحد شب گذشته گفت : حمله جدید کمونیست ها در جنوب ویتنام چندان بزرك‌نیست و اگر هانوی انتظار دارد با چنین حملاتی موفقیت خود رادرمذاکرات آینده بهتر خواهد کرد اشتباه می کند . جرج‌بال که در یك‌مصاحبه تلویزیونی شرکت کرده بود گفت: حملات بیست‌وچهار ساعت اخیر علیه شهر های ویتنام جنوبی این تصور را بوجود آورده‌است که هانوی مایل‌است راهی مانندسال ۱۹۵٤ دنبال کند یعنی تشدیدفشار نظامی بهنگام مذاکرات.وی‌افزود اگر انها فکر می کنند که چنین اقداماتی موقعیت آنها را درمذاکرات بهتر می کند نسبت به عزم راسخ امریکا در مورد ویتنام سخت‌اشتباه میکنند.

جرج بال تائید نمود که دیروز صبح با پرزیدنت جانسون مذاکره کردوریاست جمهوری امریکا علاقه خود را به یافتن طرقی جهت کاهش دو جانبه جنك ویتنام ابرازنمود . امریکا گامی در راه محدود کردن عملیات‌جنگی برداشت ولازم‌است که‌طرف دیگرنیز اقدامی دراین مورد بعمل اورد . لکن انچه طی ۲٤ساعت اخیر در ویتنام روی‌داد مطمئن وامیدبخش نبود .جرج‌بال افزود امریکا مایل‌است جنك‌ویتنام به نحو شرافتمندانه حل شود.وی گفت اگرویت کنگ فکر می کند که‌امریکا موقعیت فرانسه‌رادرسال ۱۹۵٤ دارد سخت اشتباه میکند وی افزود اگرویتنام شمالی حسن نیت‌نشان دهدویاحتی نیمی ازحسن نیت‌امریکا راداشته‌باشد مذاکرات پاریس به نتیجه میرسد.

*** نخستین تقاضا**

همزمان با این دیپلماتهای‌امریکائی میگویند هانوی اخیرا در مورد مذاکره پاریس بجای تماس‌مقدماتی عبارت مذاکرات رسمی را بکار میبرد.دیپلماتهااین رانشانه تمایل کمونیست‌ها به وسعت‌دادن به‌مسائل مورد مذاکره و گفتگوی کامل‌وهمه جانبه برای صلح تلقی میکنند.

مقامات امریکائی انتظار دارند نخستین تقاضای حریفان کمونیست آنها این باشد که برای شروع‌بکار باید بمباران ویتنام شمالی کاملا قطع‌شودوپرواز اکتشافی‌هواپیماهای امریکائی برفراز ویتنام شمالی موقوف گردد امریکا نیز بعنوان شرط اول قطع رسوخ کمونیست‌ها به‌ویتنام جنوبی و کاهش مخاصمات را طلب خواهد کرد.

گفته میشود امریکا در برابر تقاضای قطع پروازهای اکتشافی مقاومت خواهد کرد زیرا برای آگاهی از نحوه رسوخ کمونیستها به‌ویتنام جنوبی فقط به این‌وسیله متکی میباشد.

*** دعا برای صلح**

پاپ پل ششم امروز از جهانیان درخواست کرد که برای موفقیت مذاکرات بین امریکا وویتنام‌شمالی در پاریس دعا کنند و اعلام کرد که او رسما پیشنهاد کرده بود واتیکان بعنوان محل مذاکرات تعیین‌شود. این پیشنهاد پاپ موقعی مطرح‌شده بود که هنوزبن‌بست محل‌مذاکرات وجود داشته و طرفین‌درمورد پاریس موافقت نکرده بودند پاپ ازانتخاب شهر پاریس که آنرا شهر عظیم وعالی با سابقه تاریخی نامیدابراز خوشحالی کرد.

● حداکثر استفاده

مقامات امریکائی میگویندویتنام شمالی از قطع بمباران حداکثر استفاده را کرده و حرکت افرادو تسلیحات خود را برای رسوخ در جنوب‌به سه برابر افزایش داده‌اند این منابع گفتند بموجب گزارشهای اطلاعاتی ۷۵تا۸۰ هزار سربازویتنام شمالی در ماههای مارس و آوریل به‌ویتنام جنوبی آمده‌اندو این‌برابر تمام عده‌ای بود که‌در یکسال گذشته ویتنام شمالی به جنوب فرستاده است تعداد تسلیحات ارسالی‌ویتنام شمالی به جنوب سه برابر افزایش یافته است.

بدنبال حمله ویت‌کنگها به سایگون اوضاع این شهر بصورت غیر عادی درآمد و مردم غیر نظامی کوشیدند از مراکز اصلی نبردخارج شوند وبنقاط کم خطرترپناه ببرند . این‌عکس عده‌ای از مردم‌شمال سایگون رانشان میدهد که با عبور از روی یك پل بداخل سایگون پناه میبرند . این پل بعدا توسط ویت‌کنگها منفجر شد .
عکس رادیوئی اطلاعات

خوان‌توی نماینده اصلی ویتنام شمالی‌در مذاکرات صلح بزودی عازم پاریس می‌شود .دیروز عده‌ای ازنمایندگان ویتنام شمالی ازطریق پکن بطرف فرانسه حرکت کردند خوان‌توی (عکس‌بالا) که در کار مذاکره با نمایندگان غربی خبره است اخیرا وارد کابینه‌ویتنام‌شمالی شد .

جنجال امریکائی

هنك کنك ـ مطبوعات کمونیست هنك کنك که از جراید چین کمونیست پیروی میکنند امروزناگهان سکوت خود را در باره‌مذاکرات‌صلح ویتنام که قرار است‌درپاریس صورت بگیرد شکستند و چنین وانمود کردند که امریکا تنها طرف جنك‌است که مایل بمذاکرات صلح‌می باشد.

یك روزنامه مذاکرات‌پاریس را جنجال امریکائی نامیدوبه این اشاره نکرد که‌این‌ویتنام شمالی بود که ابتدا پاریس رابرای مذاکره پیشنهاد کرده است.

این روزنامه نوشته است حل مسئله ویتنام درسر میز مذاکره غیر ممکن است و مردم ویتنام میدانند که فقط ازطریق‌شکست‌دادن‌امپریالیسم امریکا در میدان های جنك این مسئله را می‌توان حل کرد.

امریکاناچارشد

مسکو ـ روزنامه پراودا نوشت امریکا مجبور شد پیشنهاد ویتنام شمالی‌را در مورد مذاکره صلح‌درپاریس بپذیرد زیرا خشم نیرومند و تنفر افکار عمومی جهان از این جنك کثیف آنراناچار بمذاکره کرده‌است .

این نخستین اظهار نظر مطبوعات‌شوروی درباره‌شروع مذاکرات است . خبرنگار پراودا در هانوی نوشته‌است امریکا هرگز انتظار نداشت ویتنام شمالی با پیشنهاد جانسون در مورد مذاکرات صلح موافقت کند.

سرمقاله

مهره‌های قدیمی ودنده‌های چرخ زندگی !

طی چند هفته اخیر ، چندین بار از طرف بازنشستگان کشوری باما مذاکره شده است که بقسمی توجه دولت را نسبت بوضع‌این طبقه و توقعاتشان جلب کنیم.

بازنشستگان کشوری نوعا سه دسته‌اند . یك دسته کارمندان عالیرتبه دولت که در مقامات بالای اداری مثل وزارت‌ومعاونت و ریاست کل‌وامثال آن قرار داشته وباسوابقی در این حد بازنشسته شده‌اند. برای این طبقه از بازنشستگان که خوشبختانه تعدادشان نیز کم نیست اخیرا قانون بخصوصی گذشت و مطابق مقررات‌جدید حقوق ایشان ، در هر وضعی که بازنشسته شده‌باشند ، مطابق اخرین حقوق بالاترین مقامی که‌داشته‌اند ترمیم‌شد. دسته‌دیگر بازنشستگان مستخدمین جزء و باصطلاح کارمندان خرده پا هستند مثل ثبات وضباط و پیشخدمت وآبدار ونامه‌رسان و مامور ابلاغ و اجرا وغیره. وضع‌بازنشستگی ایندسته نیز که خیلی اسف‌آور بود بنحودیگری اصلاح و ترمیم شد و یك حداقلی برای حقوق بازنشستگی قرار گذاشتند که بهر تقدیر چیزی دست بازنشستگان جزءوخرده‌پا را بگیرد.

بین این دو طبقه ، طبقه دیگری از بازنشستگان قرار دارند که در مقامات متوسطه اداری خدمت کرده‌اند . یعنی نه خیلی بالا دست بوده‌اند نه خیلی زیر دست و این طبقه‌اند که هر چند در زمان‌خود مهره‌های موثر کادر اداری را تشکیل میداده‌اند ، وضعشان از لحاظ‌حقوق بازنشستگی مجمل‌مانده‌وبراساس مقررات و شرایطی بازنشسته شده‌اند و حقوق بازنشستگی میگیرند که تناسبی با مقتضیات و حوائج‌و کیفیات زندگی این زمان ندارد.

بازنشستگان دسته اخیر، عموما از جوانان باسواد ودرس‌خوانده دوره خودشان بوده‌اند که بعد از مدتی خدمت در کار خود ورزیدگی وپختگی حاصل کرده ، سررشته امور را در حوزه کار خود بعهده گرفته‌اند . این قبیل کارمندان حالا هم در هر اداره‌ای دیده‌میشوند و بعبارت دیگر هیچ اداره‌ای از وجود آنها بی‌نیاز نیست . چون‌طبقه بالا دست که دائم در معرض تغییر و تبدیل واقعند و وضع ثابتی ندارند کمتر ممکن است در مقام ریاست و سرپرستی بر یك اداره آنقدر دوام کنند که با فوت وفن‌کار آشنا شوند و ناگزیر همین کارمندانند که مثل ریك‌ته جوی سالها دریك اداره میمانند و حکم بنچاق را در آن اداره پیدا میکنند که هر وزیر یا معاون یا مدیر کل یارئیس کلی بیاید به‌اطلاعات و تجربیات ایشان نیازمند است و اگر چرخ سازمان اداری علیرغم تغییر و تبدیل‌ها و تحولاتی که‌دائما در سطح فوقانی دستگاهها جریان دارد گردش منظم خودرا ادامه میدهد و دستخوش وقفه و رکود نمیشود دلیلش‌حقیقتا وجودایندسته از کارمندان کار کشته است.

آیا سزاوار است این مهره‌های موثررا در مرحله بازنشستگی بهمان حال بگذاریم و بدان نظر بنگریم که مهره‌های خارج شده را از روی صفحه شطرنج ؟!

امروز ، روزگار امنیت وثبات است و تحت تاثیر اوضاع عمومی مملکت ، اوضاع اداری مانیز خوشبختانه سامانی پیدا کرده‌است. درزمانی نه چندان دور ، که بازنشستگان کنونی مباشر خدمات‌و مسئولیتهای اداری بودند ، وضع بگونه‌ای دیگر بودومانبایدفراموش کنیم که در آن دوران تاریکی وهرج ومرج ایفای مسئولیت‌ها و وظایف اداری در جهت حفظ منافع و مصالح مملکت کار آسانی نبود و گذشته از حق طبیعی و عمومی بازنشستگان، به‌ازای گذراندن عمر وسپید کردن موی خود در خدمت‌دولت ،این حق نیز استثناعا برای نسل کنونی بازنشستگان ما محفوظ است که علیرغم محیط نامساعد هر کدام‌درحد خودبرای حفظ منافع عموم و مصالح کلی کشور کوشش‌ها کرده و احیانا متحمل صدمات و مشکلاتی نیز گشته‌اند.

پس ، توجه بیشتری نسبت بزندگی کنونی این طبقه خدمتگزار وشریف بطور کلی بر دولت فرض است، خاصه در اینموقع که حفظ حقوق و تامین رفاه عموم طبقات در روزگار پیری واز کار افتادگی جزو هدفهای اصلی انقلاب اجتماعی ماست و شاهنشاه‌ما مکرر فرموده‌اند از طریق بیمه‌های اجتماعی و مقررات بازنشستگی باید ترتیبی فراهم ساخت که هر کس در هر مقامی که هست نسبت به فردای خود ایمن و مطمئن باشد و بداند در قبال خدمتی که میکند، آینده‌ای تضمین شده‌با نتظاراوست . بازنشستگان مورد بحث‌ما مطابق صورتی که ارائه داده‌اند و مجال توضیحش دراینجا نیست ، ادعا دارند ترمیم حقوق ایشان تحمیل چندانی بر بودجه دولت نیست و حتی اظهار میکنند که دولت میتواند ترتیب اساسی جهت تامین حقوق ایشان بدهد و اعتبار آنرا تدریجا فراهم کند . نکته مهم اینست که دولت نشان بدهد نسبت بوضع زندگی ایندسته از خدمتگزاران صدیق قدیمی خود التفات و توجه کافی دارد و توقعات معقول ایشانرا وارد و قابل قبول میداند.

سخنرانی جناب آقای عبدالحسین مسعود انصاری
تحت عنوان
« نظری به تاریخ هنر ایران »
بزبان روسی
در انجمن روابط فرهنگی ایران و شوروی
سه شنبه ۱۷اردیبهشت ساعت ۷بعد از ظهر
آ ـ ٤۳۱۷

آگهی قبولشدگان منشی حسابداری و مامور اطلاعات ژاندارمری کل کشور

طبق اعلام سازمان امور اداری و استخدامی کشور از۲٦۳ نفر داوطلبان استخدام ۵ نفر منشی حسابداری و ۲نفر مامور اطلاعات بشرح زیرو به‌ترتیب حق تقدم برای استخدام انتخاب شده‌اند .

۱ـ آقای غلامرضا انزانی پور — منشی حسابداری
۲ـ آقای علی اصغر آهنگی رشتی — منشی حسابداری
۳ـ خانم اعظم زمردیان — منشی حسابداری
٤ـ خانم فاطمه خواجوی — منشی حسابداری
۵ـ آقای کیهان موید — منشی حسابداری
٦ـ آقای حسین محمد بیدهندی — ماموراطلاعات
۷ـ آقای اسماعیل پوریحیی — مامور اطلاعات

از نامبردگان بالادعوت میشود برای تکمیل پرونده استخدامی به آجودانی کل ژاندارمری مراجعه نمایند الف ۱۱۸۲ .
ژاندارمری کل کشور
آ ـ ٦۹٤۸ ۱ـ۳

قابل توجه صاحبان اتومبیل پیکان
برای انجام کارهای گارانتی وسرویس ۸۰۰ کیلومتر و سرویس های بعدی بتعمیرگاه شماره یك پیکان لچمن مراجعه فرمائید . نشانی : خیابان پهلوی بین تخت‌جمشید وشاهرضا اتوسرویس لچمن تلفن ٤٤۹۰٦

انتشارات بنیاد فرهنگ ایران
ترجمهٔ تاریخ طبری
عکس نسخهٔ مکتوب به سال ۵۸٦ محفوظ در کتابخانهٔ آستان قدس رضوی
با
فهرست اعلام و اماکن
که نایاب شده بود منتشر شد ، خریداران قبلی می توانند یک نسخه از فهرست اعلام این کتاب را به بهای یکصد ریال تهیه فرمایند
مرکز توزیع انتشارات بنیاد فرهنگ ایران ، خیابان وصال شیرازی
تلفن ۴۳۳۲٦ و کتابفروشی های معتبر تهران و شهرستانها
فضلای مقیم تهران می توانند انتشارات بنیاد فرهنگ ایران را به وسیله تلفن ۴۳۳۲٦ بخواهند تا موزع مخصوص ما آنرا در محل کار یا منزلشان تسلیم کند

(آموزش فرانسه بوسیله‌تلویزیون‌درمنزل)
Les Français Chez Vous.
از روز هشتم اردیبهشت تلویزیون ملی ایران روزهای یکشنبه و سه شنبه از ساعت ۵و٤۰ دقیقه تاساعت ٦ بعد ازظهر دوره فیلم‌های
Les Français Chez Vous.
را در ۳۹ درس پخش مینماید تمرین ۳۹درس که بیننده فیلم آنرا بر صفحه تلویزیون خود دیده است بوسیله سه جعبه صفحه هریك محتوی سه عدد صفحه مربوط به مکالمه ۱۳ جلسه فیلم یك کتابچه گرامر محتوی اشکالات گرامری آن و۱۳ورقه تمرین مربوط به ۱۳ فیلم انجام میگیرد .
صفحات مزبور در **کتابخانه‌لاروس ساختمان آلمینیوم**
خیابان شاه به بهای ٦۰۰ ریال برای یك دوره سه جعبه محتوی ۹ صفحه و کتابچه گرامروتمرینات بفروش میرسد .
آ ـ ٦٤۸۲

باشرکت درکلاسهای طراحی ـ حجم شناسی
آتلیه پل : موفقیت شما در کنکور دانشگاه حتمی است
نشانی خیابان شاه چهارراه سی متری شماره ۳۹٦
آتلیه پل

باکمال خوشوقتی برنامهٔ جدید پروازهای آلیتالیا
را باطلاع مسافرین گرامی خود میرسانیم
پرواز شماره ۷۰۳ تهران ـ رُم
حرکت از تهران همه هفته روزهای یکشنبه ، ساعت ۲۳
پرواز شماره ۷۷۷ تهران ـ رُم
حرکت از تهران همه هفته روزهای سه شنبه ، ساعت ۲۳
پرواز شماره ۷۷۰ تهران ـ بمبئی ـ بانکوک ـ سیدنی
حرکت از تهران همه هفته روزهای یکشنبه ساعت ۵/۵۵
پرواز شماره ۷۷٦ تهران ـ بمبئی ـ بانکوک ـ هنگ کنگ ـ توکیو
حرکت از تهران همه هفته روزهای سه شنبه ، ساعت ۲٤
باهواپیماهای جت غول پیکر قاره پیمای آلیتالیا از نوع سوپر DC8 از پروازهای مطمئن توأم باپذیرائی گرم مخصوص ایتالیائی برخوردار شوید
هواپیمائی آلیتالیا
ALITALIA AIRLINES
برای کسب اطلاعات بیشتر به آژانس مسافرتی خود و یا به شرکت هواپیمائی آلیتالیا خیابان شاهرضا شماره ۲٤۹ تلفنهای ۳ـ٤۹۱۷۱ مراجعه فرمائید

اردن بامذاکرات غیر مستقیم بااسرائیل موافقت کرد

● اسرائیل درموردحمایت از اعراب به کنسولگری امریکا اعتراض میکند

قاهره ـ اسوشیتدپرس ـ خبرگزاری فرانسه ـ محمود ریاض وزیرخارجه مصر باسفیران کشورهای اروپائی ملاقات کرده و در باره مسائل خاورمیانه مذاکره نمود سفیران فرانسه ایتالیا ولهستان دیروز در ملاقاتهای جداگانه باریاض مذاکره کردند.

همزمان با این اعلام شد که «ژاک رو» سفیرفرانسه بعداز مذاکرات بپاریس میرود تا درمورد مسائل خاورمیانه با دولت متبوع خود مشورت نماید مقامات رسمی اعلام کردند که یکبار دیگر یارینگ فرستاده صلح سازمان ملل به خاورمیانه می‌آید وباسران خاورمیانه مذاکره میکند قرار بود یارینگ امروز یا فردا به قاهره وارد شود اما چون امروز هیئتی بریاست نورالدین ـ آقاسی رئیس کشور سوریه وارد قاهره میشود یارینگ یکروز سفر خود را بتاخیر انداخته است این سیزدهمین سفر یارینگ به قاهره در جریان ماموریتش در خاورمیانه خواهد بود ناظران سیاسی میگویند یارینگ در نیویورک نیز بطور غیر مستقیم به فعالیت های خود برای نزدیک کردن نظریات اسرائیل و اردن و مصر ادامه میداده است.

در حالیکه اردن با مذاکرات غیر مستقیم با اسرائیل موافقت کرده مصر همچنان با هرنوع مذاکره مخالف است و میگوید تا موقعیکه اسرائیل قطعنامه سازمان ملل را دایر بر خروج از مناطق اشغالی اجرا نکند مذاکره‌ای با آن صورت نخواهد گرفت همچنین اعلام شد که اسرائیل علیه شهر رمله که حاضر به همکاری با مقامات اسرائیلی نبود اقدامات شدیدی اتخاذ کرده است.

و بقول مقامات اسرائیلی بعضی امتیازات را که به آنها داده بود بعلت عدم همکاریشان پس گرفته است.

روزنامه اورشلیم پست مقامات عالیرتبه کنسولگری امریکادرشرق اسرائیل یعنی مناطق اشغال شده را متهم کرده که در جریان جنگ شش‌روزه خاورمیانه وبعداز آن تماس نزدیکی با عناصر ضد اسرائیلی داشته‌اند این مقامات به هیچ وجه همدردی خود را باعناصرعرب پنهان نکرده‌اند.

✻ تیراندازی

دولت اسرائیل اعلام کرد امروز بین نیروهای اسرائیل و اردن تیراندازی شد بموجب اعلامیه دولت اسرائیل نیروهای اردن در ساعت ۱۴ بوقت محلی بسوی مواضع اسرائیل در پل «مندلسه» ۱۵ کیلومتری شمال پل «آلنبی» تیراندازی کردند و نیروهای اسرائیل اجبارا باین حمله پاسخ دادند یك سخنگوی ارتش اسرائیل گفت در تیراندازی مجدد بین نیروهای اسرائیل و اردن در ناحیه جریکو دو سرباز اسرائیل مجروح شدند.

سخنگوی ارتش اسرائیل افزود طی هشت ساعت گذشته پنج بار بین نیروهای طرفین تیراندازی شد.

یك اعلامیه العاصفه شعبه نظامی سازمان فلسطین که توسط خبرگزاری خاورمیانه پخش شد حاکی از آنست که یك گروه ازکماندو های فلسطین پانزده سرباز اسرائیلی راروز دوم ماه مه بقتل رساندند.

در اعلامیه گفته شده است روز دوم مه بین یك گروه از کماندوهای فلسطین و سربازان اسرائیلی جنوب دریای مرده زدو خوردی روی داد.

سه هلیکوپتر وواحدهای زرهی ارتش اسرائیل بکمك سربازان اسرائیلی رسیدند و یك جنگ واقعی بین طرفین بمدت چهار ساعت روی داد.

در اعلامیه گفته شده است در این نبرد هفتاد تن کشته و مجروح شدند. از جمله ۱۲ تن از کماندو های فلسطین کشته و دونفر مجروح شدند.

● مذاکرات ملك حسین

منابع موثق خاطر نشان میسازند که مایکل استوارت وزیر امور خارجه انگلستان به مذاکرات خود در باره اوضاع خاورمیانه ادامه میدهد. او احتمالا امشب با ملك حسین پادشاه اردن مذاکراتی بعمل می‌آورد.

ملك حسین که برای یك معاینه کلی در یکی از بیمارستانهای لندن بستری بود روز شنبه از آنجا خارج شد منابع موثق میگویند ملك حسین ازانگلستان هواپیماهای جدید جنگی بیشتری خواهد خواست.

پس ازژوئن گذشته شش شکاری توسط انگلستان به اردن داده شد ودو هواپیمای دیگر قراراست باردن داده شود. وزیر امور خارجه انگلستان روز جمعه گذشته باسفیر کبیر مصر و همان روز با وزیرامور خارجه اسرائیل مذاکره نمود.

هرپیس آی. بی. اس

برای جلوگیری قطعی ریزش مویو شاندن طبیعی طاسی سر لطفا همین امروز برای کسب اطلاعات به قسمت آقایان سازمان آی. بی. اس. خیابان پهلوی جنب سینما امپایر مراجعه فرمائید.

یك عمل تازه پیوند قلب در امریکا

هوستون ـ گروه جراحان قلب بیمارستان سن لوك دومین عمل پیوند قلب خود را در عرض سه روز گذشته آغاز کرده است.

بیماری که تحت عمل است «جیمز بوردون کوب» ۴۸ ساله فروشنده است و اهل لوئیز یانا میباشد بیمار قلبی دیگری بنام ریژور که در استانفورد کالیفرنیا عمل شده بود دچار سانحه‌ای شد بطوریکه ناگهان قلبش در اثر عوارض ریوی از کار ایستاد پزشکان با شوك الکتریکی قلب او را مجددا بکار انداختند ولی وضع بیمار هنوز وخیم میباشد وضع بیمار دیگری که قبلا در هوستون عمل شده بود متوسط اعلام شده است در مورد «ریژور» تاروز دوشنبه اعلامیه طبی جدیدی صادر نخواهد شد.

منابع بیمارستان «گروت شور» در افریقای جنوبی اعلام کردند که عمل پیوند قلبی که قرار بود توسط پروفسور بارنارد صورت گیرد منتفی شد و صورت نخواهد گرفت بارنارد در این هفته افریقای جنوبی را برای یك سفر چند هفته‌ای بخارج ترك میکند.

رئیس جمهوری فرانسه در گذشته معمولا دوبار در کنفرانس مطبوعاتی شرکت میکرد.

قرار است امسال در اوایل تابستان دوگل جلسه مصاحبه سالانه خود را تشکیل دهد.

برلن ـ دیروز بین دو دسته ازمخالفین و موافقین رژیم یونان دربرابر کاخ کنگره برلن که ملیتسامرکوری در آنجا مشغول اجرای برنامه بود زدوخوردشدیدی درگرفت و در این میان عده ای زخمی و جمعی بازداشت گردیدند.

لندن ـ دولت انگلیس یك شورای برنامه برای ساختمان تونل زیر دریای مانش تشکیل داد.

این شورا که از چهار نفر تشکیل شده بامور مالی واداری ساختمان تونل رسیدگی خواهد کرد.

تونل زیر دریای مانش با همکاری دولتهای فرانسه و انگلیس ساخته خواهد شد.

لندن ـ مذاکرات بین نمایندگان فلراسیون نیجریه و ایالت کجزیه طلب «بیافرا» برای پایان دادن به جنگ داخلی از امروز در لندن آغاز میشود.

قبل از شروع مذاکرات نمایندگان دوطرف بطورجداگانه با دبیرکل وزارت امور کشور های مشترك المنافع ملاقات و گفتگو می‌کنند.

فیلادلفی ـ «مهاراشی» جوکی هندی امروز برای نخستین باردریافت ستاره اقبالش رو به افول می‌رود زیرا جوانان امریکائی در فیلادلفیا باو توجهی نکردند.

مهاراشی که خطاب بجوانان سخنرانی میکرد کوشش زیاد کرد تا جوانان امریکائی را بخود جلب کند ولی موفق نشد و پس از چند دقیقه جمعیت ازاطراف او پراکنده شد.

کانپور ـ شمال هند ـ براثر آتش سوزی مهیبی که دیشب در یك مجلس عروسی در دهکده کوچکی واقع در نزدیکی کانپور روی داد عروس بابرادر، خواهر و مادر بزرگش زنده زنده در میان شعله های آتش سوختند و ذغال شدند.

بن ـ ساختمان نخستین اتوبوس هوائی بوسیله کارشناسان فرانسوی، آلمانی وانگلیسی آغاز شد.

اتوبوس هوائی اروپا خواهد توانست ۲۵۰ تا سیصد مسافر را با خود حمل کند و طول آن ۴۹ متر خواهد بود.

کارشناسان سه کشور که در ساختن اتوبوس هوائی شرکت دارند در یك مصاحبه مطبوعاتی اظهار داشتند که نخستین اتوبوس هوائی در سال ۱۹۷۱ بطور آزمایشی پرواز خواهد کرد و دو سال بعد در خطهای هوائی مخصوص بکار خواهد افتاد.

بروکسل ـ در مسابقه بین‌المللی پیانو که دیروزدر بروکسل انجام شد یك پیانیست ۱۶ ساله فرانسوی بنام «دوشانل» برنده جایزه اول (ملکه الیزابت بروکسل) شناخته شد.

دوشانل روزی پنج ساعت تمرین پیانو می کند و پس از آن به دوچرخه‌سواری و تفریح می پردازد.

پاریس ـ از یك مقام نزدیك به کاخ الیزه کسب اطلاع شده است که شارل دوگل رئیس جمهوری فرانسه از این پس فقط سالی یك بار جلسه مصاحبه مطبوعاتی تشکیل خواهد داد.

درمورد انحراف از سوسیالیسم

شوروی به‌سه کشور اروپای شرقی اخطار کرد

مسکو ـ ۵ مه ـ خبرگزاری فرانسه ـ خبرگزاری رسمی شوروی تاس اعلام کرد روز چهارم ماه مه مذاکراتی بین رهبران شوروی وچکسلواکی بعمل آمد، طی این مذاکرات اوضاع دوکشور و همچنین فعالیت حزب کمونیست شوروی وچکسلواکی بررسی شد طرفین تصمیم گرفتند مناسبات شوروی و چکسلواکی توسعه بیشتر پیدا کند.

در اعلامیه گفته شده است مسائل کنونی جنبش جهانی کمونیسم و اوضاع جهانی نیز مورد بحث قرار گرفت. در اعلامیه اضافه شده است طرفین تصمیم گرفتند کارشناسان پیشنهاد های دوکشور را در مورد توسعه مناسبات اقتصادی چکسلواکی و شوروی بررسی کنند. ناظرین امور سیاسی خاطرنشان میسازند در مذاکرات رهبران چکسلواکی وشوروی طرفین توصیه هائی بیکدیگر کرده بودند این محافل تائید می‌کنند که رهبران شوروی ازبعضی فعالیت های حزب کمونیست چکسلواکی انتقاد کرده‌اند.

● اخطار شوروی

رهبری حزب کمونیست شوروی به‌چین کمونیست چکسلواکی رومانی و یوگسلاوی اخطار کرد که ممکن است از راه سوسیالیسم منحرف شوند این اخطار درنطق میخائیل سوسلوف تئوری‌دان برجسته شوروی بود که به مناسبت صد وپنجاهمین سال درگذشت کارل مارکس بنیادگذار کمونیسم ایراد می کرد.

سوسلوف به امریکا نیز اخطار کرد که دیگر نمیتواند نقش ژاندارم بین‌المللی را بازی کند و نباید امیدوار باشد که در ویتنام به پیروزی نظامی نائل اید وی گفت آن کشور های کمونیستی که ارتباط وظایف بین‌المللی وملی خود رادرك نمیکنند فقط یك قدم مانده که در مهلکه ناسیونالیسم شوروی نیسم که وحدت انقلابی را متزلزل میکنند فرو نیفتند.

این نطق سوسلوف فقط ۷ ساعت پس از پایان مذاکرات سران چکسلواکی وشوروی ایراد شد.

مجله فرهنگی

تابان

منتشر شد

آ ـ ۷۱۴۴

برای تماشای بزرگترین واقعه سال

مسابقات جهانی المپیك مکزیکو

۲۱ روز گردش ودیدار از ممالك متحده امریکا ومکزیکو

حرکت از تهران ۱۱ و ۱۸ مهر ماه ۱۳۴۷

آخرین مهلت برای رزروجا ۱۰ مرداد

شرکت جهانگردی مهاجری وشرکاء

KLM

باهمکاری شرکت ك ـ ال ـ ام

خیابان ویلا شماره ۳ ـ تلفن: ۶۶۱۰۲ ـ ۴۰۴۶۸ ـ ۶۸۲۴۲

جوانان

نمایشگر تکامل مجله‌نگاری درایران تقدیم میکند

برنامه بزرگداشت نویسنده

باداستانی ازحسینقلی مستعان وروی جلد فوق‌العاده

سومین قسمت سئوالات آزمایش رانندگی

عکسهای رنگی طالبی وقلیچ خانی

رپرتاژ اختصاصی ازمسابقات فوتبال ارتشها

هرکس شماره امروز مجله جوانان را تهیه کند

مطمئنا تصدیق خواهدکرد که

جوانان

مظهر تکامل مجله نگاری است

آسفالت

کارخانه آسفالت آمریکائی

بظرفیت ۱۲ تن رسید تهروپ

تلفن ۴۲۲۸۳

آب سردکن تهویه

شرکت تهویه گرم وسرد ـ خیابان کوروش کبیر ـ تلفن ۷۶۰۷۳۶

از صبح چهارشنبه ۱۸ اردیبهشت ماه

حتی زودتر ازکلیه کشورهای اروپائی وآسیائی

سینما پارامونت

شاهکار بزرگ سال ۱۹۶۸ را به علاقمندان فیلمهای استثنائی تقدیم میدارد. فیلمی که چند روز قبل دوجایزه مهم اسکار امسال را تصاحب کرد واینك تهران خود را برای تماشای آن آماده میکند.

کمپانی کلمبیا تقدیم میکند

حدس بزن چه کسی برای شام میاید

رنگی

تهیه کننده ـ وکارگردان: استانلی کرامر

guess who's coming to dinner

باشرکت: اسپنسر تریسی ـ سیدنی پواتیه

کاترین هپبورن «بهترین ستاره سال»

و با معرفی: کاترین هاوتن

جایزه اسکار بهترین سناریو: ویلیام روز برای این فیلم

عشقی لطیف بین دختری سفید و مردی سیاهپوست

یك عشق ممنوع، یك سوژه داغ، یك موضوع روز

گیشه سینما برای رزرو بلیط مفتوح است

سانسها ۱۵ر۱۱ صبح ـ ۳ر۳۰ ـ ۵ر۳۰ ـ ۷ر۳۰ ـ ۹ر۳۰ بعدازظهر.

برنامه آینده سینماهای

میامی ـ آسیا ـ رکس

همای ـ سیلوانا ـ تیسفون ـ دی ـ پانوراما

پرسپولیس ـ المپیا ـ ناتالی ـ ستاره

و.. پلازا

قائم مقامی تابش

من شوهر میخوام

درفیلم

باشرکت: آرزو ـ بهشتی ـ اسدزاده ـ قدکچیان کهنوئی ـ ایران قادری ـ بانکی ـ رضائی ـ بهرام صفاپور ـ پراسته ـ دهقان و شاهین

تهیه کننده وکارگردان جواد قائم مقامی

مدیر فیلمبرداری: رفعت

آهنگها از بابك ـ آواز: عهدیه ـ رسائی ـ زمانی ـ پخش از اسکار فیلم

فیلمی که تماشای آن برای اشخاص کمتر از ۱۸ سال ممنوع است

ازصبح چهارشنبه نیاگارا ـ رادیوسیتی ـ ب.ب

در سینماهای

دریچه‌های قلب خودرا برای پذیرش لطیف ترین فیلم عشقی جهان بازکنید

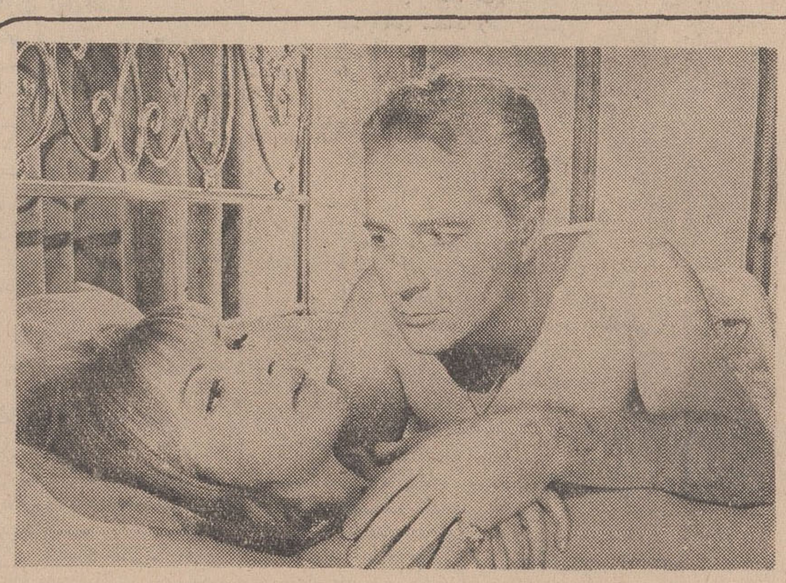

UN AMORE

یك عشق

روسانو براتی ـ اگنس اسپاك ـ ژاراربان ـ ماریزا مرلینی درفیلم

همه فیلمهای وسترن را فراموش کنید چون دیگر نوبت

جامانکو

است

هرچند زمان یکبار فیلمی محبوب همگان میشود

امسال فیلم فارسی

عشق قارون

فورد موستانگ مدل ۶۸ وارد شد

شرکت سهامی اتوپارس خیابان شمیران ـ تلفنهای: ۶۳ ـ ۷۱۵۶۱

اولین جلسه نظام پزشکی

هفته آینده در هتل ونك تشكیل میشود

* نواقص قانون نظام پزشکی اصلاح میشود

• روسای بهداری ارتش ژاندارمری ونیروی هوائی عضو هیئت مدیره نظام پزشکی میشوند

هفته آینده اولین جلسه هیئت مدیره نظام پزشکی در هتل ونك تشکیل میشود و کار خود را آغاز میکند

از طرف هیئت نظارت بر انتخابات نظام پزشکی از ۲۵ نفر اعضای هیئت مدیره نظام پزشکی دعوت بعمل آمده است که ساعت ۱۱ روز دوشنبه هفته آینده (۲۳ اردیبهشت) در هتل ونك تشکیل جلسه دهند و اوراق رای و دفاتر مربوط به انتخابات را تحویل بگیرند

خبرنگار بهداشتی ما میافزاید: از هفته آینده با انتخاب هیئت رئیسه نظام پزشکی و بدنبال آن باتعیین شورای انتظامی نظام پزشکی عملا سازمان نظام پزشکی تهران کار خود را آغاز میکند.

*** ۵ نظامی**

طبق قانون اعضای هیئت مدیره نظام پزشکی مرکز ۲۵ نفرند که ۲۰ نفر آنان به ترتیب زیر انتخاب شده‌اند

۱۷ نفر با رای پزشکان ۳ نفر بارای دندانپزشکان ۵ نفر دیگر کسانی هستند که از طرف نیروهای مسلح شاهنشاهی انتخاب و معرفی شده‌اند.

۵ نفر پزشکان نظامی که در هیئت مدیره نظام پزشکی عضویت خواهند داشت عبارتند از: رئیس بهداری ارتش، رئیس بهداری نیروی هوائی، رئیس بهداری ژاندارمری کل کشور و یك دندانپزشك نظامی و یك پزشك نظامی دیگر.

تاپایان هفته جاری اسامی ۵ نفر اعضای نظامی هیئت مدیره نظام پزشکی در اختیار وزارت بهداری و هیئت نظارت بر انتخابات نظام پزشکی گذاشته میشود و این پنج نفر در اولین جلسه هیئت مدیره که روز دوشنبه هفته آینده تشکیل خواهد شد حضور خواهند یافت.

● در شهرستانها

بدنبال تشکیل نظام پزشکی تهران که سازمان مرکزی نظام پزشکی ایران خواهد بود بتدریج نسبت به تشکیل نظام پزشکی شهرستانها اقدام خواهد شد و در سراسر کشور انتخابات نظام پزشکی بعمل خواهد آمد.

• اصلاح قانون

یکی از مقامات نظام پزشکی گفت:

در قانون موجود نظام پزشکی نواقصی وجود دارد که با آغاز کار سازمان نظام پزشکی نسبت به رفع نواقص آن اقدام خواهد شد و ترتیبی داده میشود که در مراجع قضائی نظر شورای انتظامی نظام پزشکی قطعا خواسته شود. دراین مورد فعلا اشکالاتی وجود دارد که رفع آن ضروری است.

مسئله دیگر نظارت سازمان مرکزی نظام پزشکی تهران بر نظام پزشکی شهرستانها است که در اینمورد نیز با تغییراتی که در قانون داده خواهد شد درموارد اختلافات نظر نظام پزشکی مرکز خواسته میشود.

وزیر کار وامور اجتماعی دراجتماع کارگران دخانیات گفت:

قوانین جدید کار و بیمه‌های اجتماعی

در کنفرانسی با حضور نمایندگان کارگران، کارفرمایان ودولت بررسی میشود

ساعت چهاربعد از ظهر دیروز جلسه‌ای باشرکت عده زیادی از کارگران کارخانه دخانیات ایران، هیئت مشورتی و نمایندگان کارگران درساختمان مرکزی حزب ایران نوین تشکیل شد.

دراین مراسم آقای خسروانی دبیر کل حزب ایران نوین طی سخنانی گفت:

درمورد تامین مسکن برای کارگران، این مسئله مانند سایر مسایل کارگری مورد توجه عمیق شاهنشاه آریامهر رهبر خردمند انقلاب است و معظم‌له کرارا دستورات اکیدی برای تامین مسکن کارگران صادر فرموده‌اند که دراجرای اوامر مطاعشان در برنامه چهارم پیش‌بینی شده و اطمینان میدهم که برای شما و سایر کارگران این نظر تامین می‌گردد. موضوع دیگر این است که در بین شما عده‌ای بعنوان کارگر فصلی وجود داشتند که از مزایای قوانین کار و بیمه‌های اجتماعی برخوردار نبودند و شاهنشاه آریامهر برفع این تبعیض اوامری صادر کردند که این تبعیض باید مرتفع گردد و باعتبار همین امر به رفع تبعیض گردید.

آقای خسروانی اضافه کرد: در سازمان کارگران ایران متخصصان بعنوان مشاور فعالیت مستمر دارند واگر لازم باشد از مسئولان دولت دعوت میشود تادراین کمیته‌ها حضور پیدا کنند و مسایل کارگری را با توجه به نظرات شما بررسی کنند و راه‌حل واقعی و مطلوب را پیدا کنند.

آقای خسروانی همچنین گفت: ماتجدید نظر درقوانین کار و بیمه های اجتماعی را باتوجه به رعایت خواستهای شما و امکانات مملکتی باتمام رساندیم و مترصد هستیم که بزودی کنفرانس باشرکت نماینده دولت، نماینده کارگر و نماینده کارفرما تشکیل دهیم و این تجدید نظر در قوانین فوق‌الذکر را در معرض افکار این سه طبقه قرار دهیم و سپس برای تصویب به پارلمان تقدیم کنیم

طی پنجسال آینده:

تولید نفت ۱۲۲ میلیون متر مکعب افزایش میابد

● سالانه حدود ۲۰ میلیون تن نفت خام از کنسرسیوم تحویل میگردد

ساعت دو بعداز ظهر دیروز کمیسیون برنامه مجلس شورای ملی بریاست آقای دکتر مصطفی الموتی تشکیل گردید. آقای مهندس اصفیا مدیر عامل سازمان برنامه و چندتن از طراحان برنامه عمرانی کشور در کمیسیون حضور داشتند.

در این جلسه فصل هفتم لایحه اصول و هدفهای برنامه چهارم پیرامون صنعت نفت و گاز مطرح وبااصلاحات بتصویب رسید.

بموجب مصوبات دیروز کمیسیون برنامه در طی مدت پنجسال تولید نفت از ۱۵۷ میلیون متر مکعب به دویست و هفتاد و نه میلیون متر مکعب افزایش میابد و سالیانه در حدود بیست میلیون تن نفت خام از کنسرسیوم دریافت و در بازارهای دیگر بفروش خواهد رسید.

در شیراز یك پالایشگاه نفت ودر آذربایجان یا خراسان پالایشگاه دیگری تاسیس میگردد.

فروشندگی نفت در روستاها تا ۱۵ هزار واحد افزایش یافته و به یك میلیون و هشتصد و سی و دو هزار متر مکعب افزایش می‌یابد.

برای توسعه صنعت نفت ۸۱ میلیارد وتوسعه صنعت گاز ۲۴٫۸ میلیارد ریال سرمایه گذاری خواهد شد.

در ساعت ٤ بعد ازظهر سناتورها ونمایندگان استان خوزستان در کمیسیون برنامه حضوریافته و احتیاجات عمرانی حوزه انتخابی خود را به کمیسیون ارائه دادند و تا ساعت هفت بعد ازظهر در باره عمران وآبادانی آن استان مذاکراتی جریان داشت.

با آمارگران همکاری کنید

آمار جمع آوری شده از محلات پایتخت بوسیله آمارگران سازمان آمارگیری پایتخت این امکان را برای شهرداری فراهم خواهد کرد که بر اساس احتیاجات واقعی مردم برنامه های عمرانی خود را تنظیم نماید.

*** دستور شهردار**

شهردار تهران به سرپرست سازمان آمارگیری پایتخت دستور داد که بماموران آمارگیر ابلاغ نماید تاضمن مراجعه به درخانه ها شکایات ودرخواست های مردم را از شهرداری یادداشت کرده وهمه روزه به دفتر کار شهردار ارسال دارند.

*** واحد دیگر**

بدنبال صدور این دستور درسازمان آمارگیری تهران بخشی برای جمع آوری نظرات ودرخواست های مردم تاسیس شد و این واحد موظف است همه‌روزه نظرات مردم را که ضمن تماس ومراجعه ماموران به منازل ومستغلات پایتخت به آنها داده میشود باتفکیك نوع احتیاجات و درخواست ها از هر قبیل که باشد جهت اطلاع شهرداری ارسال نماید.

*** درخواست همکاری**

آقای مهندس اسکندری سرپرست سازمان آمارگیری پایتخت امروز از مردم تهران درخواست کرد تا با خانم ها و آقایان آمارگیری که برای تهیه آمار و احتیاجات اجتماعی مردم تهران به منازل مراجعه می‌کنند همکاری نمایند. سرپرست سازمان گفت جمع آوری آمار صحیح و همکاری مردم دراین مورد سبب خواهد شد که شهرداری از احتیاجات واقعی مردم شهر مطلع گردد و در اجرای طرح و برنامه های آبادانی و عمران و رفع احتیاجات مردم، مسئولان مقدمات کار را بر اساس آمار جمع آوری شده فراهم آورند.

● کارت بخواهید

سازمان آمارگیری پایتخت امروز اعلام داشت که آمارگران زن و مرد این سازمان دارای کارت شناسائی میباشند و ازاهالی پایتخت درخواست نموده در موقع مراجعه آنها کارت مربوطه را مطالبه نمایند.

*** آمار جالب**

در مدت یك هفته که از شروع به کار آمارگران پایتخت گذشته آمار های جامعی از مناطق جنوبی پایتخت که اکثر ساکنان آنها را خانواده های کم درآمد کارگران تشکیل میدهند جمع آوری شده است.

● اطلاع از احتیاجات

مسئول سازمان اعلام کرد که تهیه این آمار از نظر اجرای برنامه های نوسازی در محلات پایتخت بسیار حائز اهمیت است و کارشناسان نیز اظهارنظر میکنند که شهرداری باین طریق از کلیه احتیاجات مردم محلات پایتخت مطلع خواهد شد.

*** تمرکز واحدها**

آماری که طی هفته گذشته جمع آوری شده بدرستی تمرکز واحد های کار وپیشه را در محلات و همچنین نسبت تعداد آنها را در برابر نیازمندی های مردم نشان میدهد کارشناسان امور آمارگیری اظهار میدارند که پس از تکمیل ارقام آمارهای بدست آمده از سراسر پایتخت مسئله تقسیم صحیح این واحد ها بر مبنای احتیاجات بسهولت حل خواهد شد.

اکنون ماموران آمار در نقاطی که اقدام به جمع آوری آمار کرده‌اند بخوبی میدانند که در کدام یك از این محلات احتیاج به تاسیس واحد جدید کار وپیشه میباشد.

آگهی ملی بودن مرتع باغ وحش واراضی مجاور دوب اهن

چون باستناد ماده یکم قانون جنگلها و مراتع کشور مستند به بند ۹ ماده یك فصل اول تعاریف قانون حفاظت و بموجب گزارش مامور اعزامی مراتع مشهور به باغ وحش و اراضی مجاور ذوب آهن از بخش لنجان بحدود مشروحه زیر

۱ـ شمال محدود باراضی فلاورجان ـ قدرجان و نجف‌آباد

۲ـ جنوب بکوههای گاوپیسه دره چنك کوه قلعه مزمکوه تابوتی وکلیسی کوه جوزان و کوه پنجی

۳ـ مشرق بگردنه گاوپیسه کوه السچیدی کوههای دیزیچه و اشترخان و کوههای حسن‌آباد قلعه‌بزی تاکلیشاد ـ جان جاده اسفالته شهر کرد اصفهان تا اراضی فلاورجان

٤ـ مغرب بکوه پنجی بخط مستقیم مفروض تا اراضی نجف‌آباد جزء منابع طبیعی تشخیص و ملی اعلام و متعلق بدولت است مراتب جهت اطلاع اشخاص ذینفع و مالکینی که در محدوده فوق‌الذکر دارای اسناد مزروعی میباشند بدینوسیله آگهی میشود تا درصورتیکه باین تشخیص اعتراضی دارند ظرف مدت سه ماه از تاریخ انتشار آگهی اعتراض خود را بانضمام اصل یارونوشت مصدق دلائل و مدارك لازم واسناد مربوطه باین اداره تسلیم نمایند تا در کمیسیون مقرر در ماده ٥٦ قانون حفاظت و بهره‌برداری از جنگلها و مراتع کشور مطرح رسیدگی قرار گرفته و مستثنیات ـ قانونی آن تفکیك گردد بدیهی است باعتراضاتیکه بعد از مدت مقرر واصل شود ترتیب اثر داده نخواهد شد. الف ۱۲۷۵

رئیس اداره جنگلبانی استان اصفهان ـ رضا کوشش

۱ـ۷۱۶۲

پیش‌بینی هوا

پیش‌بینی هوای تهران تا ظهر فردا

هوای شهرستانهای غربی و استانهای آذربایجان و خوزستان وشهرستانهامرکزی قسمتی ابری در بعد ازظهرو اوایل شب نیمه ابری همراه با رگبار پراکنده وباد شدید ورعد وبرق‌درنواحی کوهستانی خواهد بود.

هوای کرانه های‌دریای مازندران کمی ابری بتدریج نیمه‌ابری تاتمام ابری که از فردا همراه بابارند بی خواهد بود، هوای‌تهران صاف تا قسمتی ابری از بعد از ظهر واوایل شب نیمه ابری‌احتمالا همراه با رگبار های پراکنده ورعدو برق‌درنواحی کوهستانی خواهد بود.

هوای بقیه نقاط کمی تا قسمتی ابری پیش‌بینی‌میشود.

کرمترین نقطه ابادان با حدا قل ۳۲درجه و سرد ـ ترین نقطه‌همدان با حداقل ۱۳درجه بالای صفر.

حداکثر درجه حرارت تهران ۴۷وحداقل ۱۴درجه.

ضمنا درجه حرارت امروز تهران یك‌تادو درجه نسبت به روز گذشته گرمترخواهد بود.

تقویم اطلاعات

دوشنبه ـ شانزدهم اردیبهشت ماه ۱۳۴۷ـ هشتم صفر ۱۳۸۸ـ ششم مه ۱۹۶۸

اذان صبح ساعت ۳و۳۶دقیقه

طلوع آفتاب ساعت۵و۸دقیقه

غروب آفتاب ساعت۶و٤۵دقیقه

سیستم جدید الکترونیکی برای رزرواسیون جا در سرویس هوائی آلیتالیا

سیستم جدید الکترونیکی تمام اتوماتیك رزرواسیون جا در سرویس هواپیمائی آلیتالیا بنام

ARCO/AUTOMATIC RESERVATIONS AND COMMUNICATIONS

در تاریخ ۲۸ آوریل امسال آماده بهره‌برداری گردید.

از این دستگاه عظیم الکترونیکی در ۶۰ مرکز فعالیت مهم هوائی که ۷۵ در صد مراکز حمل و نقل مسافر و بار سرویس هوائی آلیتالیا را شامل میگردد استفاده خواهدشد که مهمترین آنها عبارتند از: رم، ناپل، میلان، پالرمو، کاتانیا، تورین، ونیز، جنوا در ایتالیا و همچنین در مراکز مهم بین‌المللی نظیر: لندن ـ پاریس ـ فرانکفورت درارویا نیویورك ـ مونترال ـ شیکاگو ـ آتلانتا ـ لوس آنجلس درآمریکای شمالی.

سیستم الکترونیکی **ARCO** از دستگاه های مخصوصی بنام

VIDEO AGENT SETS

تشکیل یافته که شبیه دستگاه های معمولی تلویزیونی با یك دستگاه ماشین تحریر است که تواماکار میکنند. طرز کاراین دستگاه بسیار سریع و ساده است. نماینده های سرویس هواپیمائی آلیتالیا بمحض مراجعه مشتری و درخواست جا در هواپیما های آلیتالیا درخواست مشتری را باین دستگاه اطلاع میدهند و در مدتی کمتر از دو ثانیه دستگاه جواب مقتضی‌را خواهد داد. یعنی اگرجای خالی در هواپیمائی که بمقصد میرود باشد دستگاه جواب مثبت میدهد و جارا رزرو میکند در غیر اینصورت ترتیب دیگری را پیش‌بینی نموده‌ونتیجه را به نماینده آلیتالیا اطلاع خواهد داد.

دستگاه های مرکزی و همچنین دستگاههائیکه در اختیار نماینده های آلیتالیا هستند قادرند علاوه‌بر رزروجا در هواپیما عمل رزرو جادر هتلها و هرنوع درخواست های دیگر را که معمولا موردنیاز یك مسافر است انجام دهند.

تابامروز سیستم الکترونیکی آرکو فقط در شهر های رم ـ ناپل و پاریس مورد استفاده قرار گرفته و درسایر شهر های ایتالیا و اروپا حداکثر تا ماه ژوئن از این دستگاه بهره‌برداری خواهد شد.

در آمریکای شمالی این سیستم الکترونیك کمی دیرتر یعنی در پایان سال ۱۹۶۸ مورد استفاده قرار خواهد گرفت.

دستگاه کل مرکزی **ARCO** به سیستم ۳۶۰ر۶۵ **IBM** مجهز است ولی در دستگاههائیکه در اختیار نمایندگان آلیتالیاست از سیستم ۳۵۰ **ARE** استفاده میشود.

آگهی استخدامی

بدین وسیله به‌اطلاع ۳۲ نفر قبولشدگان در امتحانات ورودی مورخ ۲۱و ۲۳ اسفند ماه ٤۶ وزارت آبادانی و مسکن که اسامی آنان ذیلا درج میشود:

۱ـ آقای مرتضی ملاحسینی
۲ـ آقای سید محمد رضا صفوی
۳ـ آقای خسرو مهاجری فرخزاده
٤ـ آقای احمد خورشیدی نسب
۵ـ آقای محمد رضا طوسی
۶ـ آقای حسن کرکریان
۷ـ خانم کبری حمیدی فراهانی
۸ـ آقای غلامرضا حمیدی زاده
۹ـ آقای سیاوش دالائی
۱۰ـ آقای سید مرتضی جهرمی
۱۱ـ آقای ناصر ضمیری
۱۲ـ خانم شهین توفیقی محمدی
۱۳ـ خانم مهری بدیعی
۱٤ـ آقای بهروز قناعت
۱۵ـ آقای فرامرز توزیع
۱۶ـ آقای مرتضی صدر دادرس بسمکی
۱۷ـ آقای سیروس قناعت
۱۸ـ آقای امیر بهمن همایونی
۱۹ـ آقای بهبود صباحی
۲۰ـ فرخ‌السادات طیرانیان عظیمی
۲۱ آقای حسن شایان
۲۲ـ آقای بهمن امیر دباج ترکستانی
۲۳ـ خانم شیرین خطیر
۲٤ـ خانم فریده رحیمی
۲۵ـ خانم شهین بیداری مطلق
۲۶ـ خانم فاطمه‌عربی شیرازی
۲۷ـ خانم مینانقوی
۲۸ـ خانم مهوش مشیری
۲۹ـ خانم نوشین قهرمانی
۳۰ـ خانم فریده معیر
۳۱ـ خانم ثریا چائی چیان
۳۲ـ آقای پرویز فرشچیان

میرسند که جهت تعیین محل خدمت و تکمیل پرونده استخدامی درساعت ۱۰ صبح روز چهار شنبه بیست و پنجم اردیبهشت ماه ٤۷ باداره کارگزینی وزارت آبادانی و مسکن واقع در خیابان ورزش (شمال پارك شهر) مراجعه نمایند. عدم حضور در تاریخ مذکور دلیل انصراف از قبول خدمت دراین وزارت‌بوده و وزارت آبادانی و مسکن مجاز است از نفرات ذخیره دعوت بعمل آورد. ضمنا از قبولشدگان شغل ماشین نویسی (ردیف های ۲۵و۲۶) دعوت مینماید که جهت شرکت در جلسه ازمایش عملی ماشین نویسی درساعت ۳ونیم بعداز ظهر روز بیست وسوم اردیبهشت ماه ٤۷ درمحل اداره کل آموزش سازمان امور اداری و استخدامی کشور حضور بهمرسانند. الف۱۲۷۳

وزارت آبادانی و مسکن

۱ـ۲ آ ـ۷۱۵۸

تسلیت

همکار گرامی سرکار خانم شوکت علی‌آبادی

کارکنان و دبیران دبیرستان صدری خودرا در غم فوت پدر بزرگوارتان شریك میدانند.

رئیس دبیرستان صدری ـ رضی

آ ـ٤۲۷۳

جناب آقای محسن دها

مصیبت وارده رابجنابعالی و خانواده محترم صمیمانه تسلیت عرض مینمائیم.

ایماء، دبیریان، نقیب‌السادات، زمان‌زاده

آ ـ٤۲۸۳

جناب آقای مهندس رضا آصفی

شادروان فقید مرحوم والد آنجناب قرین رحمت حق‌باد قلبا از این فقدان متاثر و متالم صبری بیکران برایتان آرزومندم.

پابدانا ـ مجتبی قاضی

آ ـ٤۲۸۷

جناب آقای دکتر محمود علی‌آبادی

هیئت مدیره و اعضاء انجمن آرشیتکتهای ایران بانهایت تاسف وتاثر مصیبت وارده رابه آنجناب وخاندان محترمتان تسلیت عرض نموده سعادت وسلامت جنابعالی وفامیل محترم را از خداوند متعال مسئلت دارند.

انجمن آرشیتکتهای ایران

آ ـ٤۳۱۹

از طرف خود و همکارانم مصیبت وارده رابخانواده محترم علی‌آبادی و ضرابی بویژه سرکار سرهنك ضرابی صمیمانه تسلیت عرض مینماید.

سپهبد حسن طوفانیان

آ ـ٤۳۱۱

افسران، همردیفان، درجه‌داران، افراد، اداره کل زندانها بانهایت تاسف درگذشت همکار صدیق و صمیمی خودسرکار سرهنك ۲ صادق حاذق رهبری رابه بازماندگان آن فقید سعید تسلیت عرض میکنند.

سرهنك محمود اسدی

آ ـ٤۳۱۳

جناب آقای دکتر جهانگیر بخشی

بانهایت تاسف مصیبت وارده را بجنابعالی وخانواده محترمتان تسلیت گفته بقاء عمر بازماندگان را ازایزد متعال خواستارم.

رضا ـ فکور

آ ـ٤۳۰۹

جناب آقای هروی ریاست محترم اداره آموزش وپرورش ناحیه ۹ تهران

مصیبت وارده را بشما و خانواده محترم تسلیت عرض نموده بقاء عمر و سلامتی شمارا از خداوند بزرك مسئلت داریم.

ازطرف کارکنان دبستان فردوس ـ فردوسی

آ ـ۷۱۱۸

جناب آقای دکتر محسن رضوی

کارمندان اداره کل بهداشت باقالم و تاثرفراوان فوت مادر گرامتان راتسلیت گفته بقای عمر شماو خاندان محترم را خواستارند.

رئیس اداره کل بهداشت ـ مهندس حسنی‌زاده

آ ـ۷۱٤۸

جناب آقای مهندس مجید آصفی

باکمال تاسف مصیبت وارده رابه جنابعالی و آن خاندان محترم تسلیت عرض مینمائیم.

اصفهان ـ مهندس رضا نیلفروشان ـ مهندس اردشیر جلالی ـ مهندس رضا گلبن

آ ـ۷۱۲۸

جناب آقای مهندس مجید آصفی

بانهایت تاسف مصیبت وارده را تسلیت عرض می‌کنیم

اصفهان ـ مهندس غلامحسین فراست

آ ـ۷۱۳۰

جناب آقای مهندس مجید آصفی وبانو

بانهایت تاسف و تاثر مصیبت وارده را تسلیت عرض نموده و خودرا در غم بزرك شما شریك میدانیم

اصفهان ـ مهندس پرویز معتضدی قاجار وبانو

آ ـ۷۱۳۲

استاد ارجمند جناب آقای دکتر محمودعلی‌آبادی

باکمال تاسف مصیبت وارده را به‌جنابعالی وخانواده ارجمندتان تسلیت عرض مینمائیم.

دانشجویان سال چهارم معماری داخلی دانشکدی هنرهای تزئینی

آ ـ۷۲۲٤

جناب آقای دکتر سعید آصفی

تسلیت وتاثر عمیق عموم اعضای انجمن متخصصین بیهوشی رابخاطر ضایعه درگذشت ابوی گرام بشماو جناب آقای دکتر رحیم آصفی وخاندان ارجمند اعلام میدارد.

دبیر انجمن ـ دکتر صمد مصری

آ ـ٤۳۳۱

جناب آقای دکتر بهشید ریاست محترم بهداری شهرستان نیشابور

باکمال تاسف مصیبت وارده رابجنابعالی وخانواده‌های مدیری و حقیقی صمیمانه تسلیت میگوئیم.

حسین مدیری وبانو

جناب آقای غلامعلی قدوسی

خواهشمندم احساس عمیق همدردی مرا بمناسبت درگذشت برادر عزیزتان بپذیرید

مهندس حمید عمادی‌پور

آ ـ٤۳۳۳

سرکار سرهنك ستاد محمدحسن خالصی

دانشجویان دوره هفتم دانشکده فرماندهی عالی و ستاد مشترك مصیبت وارده را صمیمانه تسلیت میگویند

آ ـ٤۳٤۵

استاد ارجمند جناب آقای دکتر محمودعلی‌آبادی

مصیبت وارده را به‌جنابعالی و خانواده محترمتان تسلیت عرض می‌نمائیم

دانشجویان سال سوم دانشکده هنرهای تزئینی

آ ـ۷۲۲۶

آقایان دکتر حسن رفیعی و دکتر محمدرضا رفیعی

باکمال تاثر مصیبت وارده راباشما تسلیت می‌گوئیم

ازطرف انجمن جراحان پلاستیك و فك وصورت

دکتر تسلیمی

آ ـ٤۳۸۳

تیمسار سرلشگر علی‌حجت وتیمسار سرتیپ ابراهیم‌حجت

بانهایت تاثر و تاسف ازطرف خودو کلیه همکارانم مصیبت وارده راتسلیت عرض‌نموده بقای عمرتیمساران وبازماندگان آن مرحوم را ازخداوند بزرك مسئلت مینمایم.

سرلشگر مصطفی امجدی

آ ـ٤۳۵۱

دوست عزیز خانم سعیده لنکرانی

مصیبت وارده راباندوه فراوان تسلیت میگوئیم

اعتمادی، گنجه، جلالی، میربافری، کریمانه، پایان

آ ـ٤۳۵۳

جناب آقای دکتر سیروس چاه‌کوتاهی

بانهایت تاسف درگذشت عموی گرامیتان راتسلیت میگوییم واز خدای متعال سلامت و سعادت شماوخانواده محترمتان را خواستارم و چون در شهرنیستم ازتسلیت حضوری معذور و شرمنده‌ام.

مهندس شیروانی

آ ـ٤۳۶۷

والاحضرت شاهپور غلامرضا درجلسه هیئت مشورتی اطلاعات درایلام گفتند :

ایلام، استعداد همه گونه پیشرفت را دارد

احتیاجات اساسی مردم ایلام درحضور والاحضرت بررسی شد

همانطور که قبلا باطلاع خوانندگان ارجمند رسید ، در مسافرت اخیر والاحضرت شاهپور غلامرضا پهلوی به‌ایلام اعضای هیات مشورتی روزنامه اطلاعات در این شهرستان در محل‌فرمانداریکل ایلام باایشان ملاقات کردند و نیازمندیهای اساسی منطقه ایلام را به اطلاع والاحضرت رسانیدند .

اعضای هیات مشورتی روزنامه اطلاعات در این جلسه باستحضار والاحضرت رسانیدند که در منطقه ایلام ایجاد فرودگاه و استادیوم ورزشی مجهز ، برقراری خطوط ارتباطی تلفنی و تلگرافی ، تاسیس دفاتر پستی در بخشهای تابعه آن ، استقلال ادارات دولتی ، ایجاد هنرستان حرفه ای و بانك رهنی و ساختمان‌های دولتی درشهر وتاسیس درمانگاه در بخشهای دور دست ، استفاده از نیروی برق سد محمد رضاشاه پهلوی و بالاخره تاسیس مرکز مبارزه با سل و پارك کودك و خانه های سازمانی و همچنین شعبه راهنمائی و رانندگی نیازمندیهای اساسی مردم را تشکیل میدهد .

● **سخنان والاحضرت**

آنگاه رئیس هیئت مشورتی فهرستی از احتیاجات فوق را که قبلا تنظیم شده بود به والاحضرت تقدیم کرد . در پاسخ اظهارات اعضای هیات مشورتی والاحضرت شاهپور غلامرضا پهلوی سخنانی ایراد کردند وگفتند:

والاحضرت شاهپور غلامرضا پهلوی و عده‌ای از روسای ادارات ایلام دربین اعضای هیئت مشورتی روزنامه اطلاعات درایلام

شهرایلام بدست اعلیحضرت رضاشاه کبیر بنانهاده شده و شاهنشاه آریامهر هم باین‌مناطق توجه‌لازم دارند . روی این‌اصل شخص مجرب و کاردیده ای به سمت فرمانداریکل ایلام باایشان منصوب گردیده که باوجود اشکالات مالی ، خدمات‌شایانی انجام داده است . والاحضرت اضافه‌کردند : ایلام شهری‌است زیبا و مستعد برای همه‌گونه ترقی . بهمین جهت باید ازنظر شهرسازی پیشرفت کند و هم در مورد تاسیس بیمارستان ، آموزشگاه و ایجاد کاد برای مردم اقداماتی صورت گیرد . والاحضرت شاهپور غلامرضا پهلوی در پایان سخنان خود اظهار داشتند : من‌توجه آقایان راکه‌نسبت به عمران و آبادانی منطقه خویش بخوبی فعالیت میکنند می‌ستایم و امیدوارم که‌درآتیه نزدیك‌شاهد پیشرفت های شایانی در این قسمت از مملکت باشم .

رئیس آموزش وپرورش اردبیل

از خودسلب مسئولیت کرد!

در جریان بارندگی های چند روز گذشته در اردبیل ، سقف‌ساختمان یکی از مدارس استیجاری اردبیل فروریخت و دبستان مذکور ناچارتعطیل شد .

بنا بگزارش خبرنگار ما در اردبیل : براثر این بارندگیها ساختمان قدیمی چند دبستان دیگر در این شهر آسیب دیده و برای جلوگیری از هرگونه واقعه ناگوار،این مدارس نیز بصورت تعطیل در آمده است . آقای امیر شاهی رئیس اداره آموزش و پرورش اردبیل در این هفته طی نامه‌ای که برای مقامات آموزش و پرورش استان ارسال داشته ، در مورد اداره‌امور دبستانهای تعطیل شده تا هنگامیکه ساختمان آنها تعمیر اساسی نشود از خود سلب مسئولیت کرد!

پسربچه ۶ سال ونیمه‌دزفولی

در امتحانات متفرقه ششم ابتدائی شرکت کرد !

این کودك نابغه ، قرآن رابخوبی میخواند و ترجمه میکند

پسربچه ۶ر۵ ساله‌ای در امتحانات متفرقه ششم ابتدائی شهرستان دزفول‌شرکت نمود ، اوراق امتحانی این کودك‌نابغه که باغلب سئوالات امتحانی پاسخ صحیح داده‌مسئولین آموزش و پرورش دزفول را متحیر ساخته است .

گزارش خبرنگار ما در دزفول حاکی است :عبدالحسین طالبی‌زاده پسربچه نابغه دزفولی در بیستم شهریور ۱۳۴۰ متولد شده و هم‌اکنون شش سال و نیم دارد .او باشرکت درامتحانات متفرقه ششم ابتدائی موجب اعجاب همشهریان یکی از روحانیون دزفول از کودك مذکور بعمل آمد، وی‌توانست‌اغلب آیات قرآن‌رابخوبی بخواند وبدون غلط معنی کند. پدر عبدالحسین در بازار قدیم دزفول میوه‌فروش است .

همچنین طی امتحانیکه درحضور

طغیان‌ارس بکشتارگاه جلفاصدمه زد!

براثرطغیان رودخانه ارس که خبر آن در شماره های گذشته از نظر خوانندگان ارجمند گذشت ، پریروز آب رودخانه مزبور بمحوطه کشتارگاه جلفا سرازیر شد و خساراتی بساختمان کشتارگاه واردآمد فعلا بعلت خرابی کشتارگاه ، امر کشتار دراین شهر بطور روزانه در محل پارك شهر جلفا صورت می گیرد .

کشف ۵ کیلو هروئین

شب گذشته مامورین مبارزه با مواد مخدره ژاندارمری شهرستان خوی بسرپرستی آقای ستوان دوم یلدائی موفق شدند از اتومبیل سواری شماره ۳۷۹۳ تبریز ۶۵ برانندگی کریم فانی مقدم وسرنشینی حسین‌عبدالله‌نژاد که در حوالی پاسگاه «قانلوق» حرکت میکرد مقدار ۵ کیلو گرم هروئین کشف نمایند .

بنابگزارش خبرنگار ما در خوی : هروئین مکشوفه ضبط شد و با صاحبان آن تحویل مقامات قضائی گردید . بقرار اطلاع عبدالله نژاد یکی‌از قاچاقچیان باسابقه می باشد .

۹۵۰۰ نوزاد

رضائیه ـ اداره ثبت احوال استان آذربایجان غربی اعلام کرد : طی یکسال گذشته در شهرستان های رضائیه ،خوی ، شاهپور ،میاندوآب ماکو، نقده ومهاباد جمعا ۹۵۰۰ نفر متولد شده‌اند . در سال گذشته دو هزار و نهصد و هشتاد واقعه ازدواج در دفاتر رسمی این نقاط ثبت شده و در مقابل دویست و یك طلاق صورت گرفته است .

پسربچه ۶ سال ونیمه‌دزفولی

در امتحانات متفرقه ششم ابتدائی شرکت کرد !

این کودك نابغه ، قرآن رابخوبی میخواند و ترجمه میکند

پسربچه ۶ر۵ ساله‌ای در امتحانات متفرقه ششم ابتدائی شهرستان دزفول‌شرکت نمود ، اوراق امتحانی این کودك‌نابغه که باغلب سئوالات امتحانی پاسخ صحیح داده‌مسئولین آموزش و پرورش دزفول را متحیر ساخته است .

گزارش خبرنگار ما در دزفول حاکی است :عبدالحسین طالبی‌زاده پسربچه نابغه دزفولی در بیستم شهریور ۱۳۴۰ متولد شده و هم‌اکنون شش سال و نیم دارد .او باشرکت درامتحانات متفرقه ششم ابتدائی موجب اعجاب همشهریان یکی از روحانیون دزفول از کودك مذکور بعمل آمد، وی‌توانست‌اغلب آیات قرآن‌رابخوبی بخواند وبدون غلط معنی کند. پدر عبدالحسین در بازار قدیم دزفول میوه‌فروش است .

همچنین طی امتحانیکه درحضور

طغیان‌ارس بکشتارگاه جلفاصدمه زد!

براثرطغیان رودخانه ارس که خبر آن در شماره های گذشته از نظر خوانندگان ارجمند گذشت ، پریروز آب رودخانه مزبور بمحوطه کشتارگاه جلفا سرازیر شد و خساراتی بساختمان کشتارگاه واردآمد فعلا بعلت خرابی کشتارگاه ، امر کشتار دراین شهر بطور روزانه در محل پارك شهر جلفا صورت می گیرد .

توضیح مسئولین امر درباره تقاضاهای مردم

درانتظار اعزام پزشك بدرمانگاه «کلیبر» آذربایجان

«..سه ماه قبل تنها پزشك درمانگاه کلیبر آذربایجان ازاین منطقه منتقل شد و تاکنون‌پزشك دیگری بجای وی تعیین نشده واین درمانگاه فاقدپزشك می باشد ...»

مطلب بالا راعده‌ای از اهالی کلیبر بامراجعه‌بدفتر نمایندگی اطلاعات اظهار داشتند . این عده اضافه کردند : در حال حاضر بیماران کلیبر و قراءنابعه ، ناچارند بازحمات زیاد و مخارج سنگین‌برای معالجه خود را بشهرهای اهر یا تبریزبرسانند وچنانچه در اعزام یکنفر پزشك به کلیبر اقدام شود، این مشکل بزرك اهالی بر طرف میگردد .

جاده اسبفروشان ـ سراب، از یکماه قبل بسته است

جاده بین اسبفروشان و سراب از یکماه قبل براثر بارندگی شدید مسدود شده واهالی حتی بطور پیاده هنگام رفت و آمد دراین جاده که طول آن‌چهارده کیلو متراست بامشکلات و ناراحتی های زیادی روبرو میشوند !

هفته گذشته مردی از ساکنین داشقاجی که باسب‌در جاده اسبفروشان ـ سراب حرکت میکرد اسب وی بعلت زیادی گل و لای در بین راه ازحرکت‌بازماند و تلف شدومسافر بیچاره بامشقت و زحمات زیاد خودرابه سراب رسانید . جا داردمتصدیان امر برای تعمیر اساسی این جاده اقدام فوری بعمل آورند .

ایجاد منبع عظیم آب در کرمان

موردتصویب سازمان برنامه قرارگرفت

کارلوله‌کشی‌آب آشامیدنی محلات کرمان از دیروز آغاز گردید و در آینده نزدیك ساکنین کلیه نواحی کرمان قادر باستفاده از آب سالم لوله‌کشی خواهند بود .

خبرنگار ما در کرمان گزارش داد : به پیشنهاد آقای مهندس عامری استاندار کرمان و تصویب سازمان برنامه ، بزودی یك منبع بزرك آب بگنجایش دو هزار متر مکعب در کرمان ساخته میشود و مقدمات ساختمان این منبع عظیم فراهم شده است . هزینه اجرای برنامه های عمرانی طی ۸ ماه گذشته در استان کرمان ، مبلغی معادل چهل میلیون ریال بوده است .

اخبار شهرستانها

گرك ، چهار نفر را مجروح کرد

قزوین ـ دیروز. چهارنفرازساکنین یکی از روستاهای اطراف قزوین که براثر حمله یك گرك گرسنه بسختی مجروح شده بودند برای معالجه بقزوین انتقال یافتند .

این چهار نفر باسامی حاج جعفر، بهاد علی ، ولی الله و قلی محمد پس از انتقال بیمارستان بوعلی قزوین، جهت بستری شدن و آزمایش های لازم به انستیتو پاستور تهران اعزام گردیدند .

مسافرت علمی دانشجویان کرج

تعداد چهل‌وهشت نفر از دانشجویان دانشکده کشاورزی کرج بسرپرستی آقایان دکتر اسماعیلی ، دکتر اسکندری ، دکتر خصوصی و خانم مهندس منجمی جهت مطالعه در رشته های باغبانی و دفع آفات وارد شهسوار شدند . دانشجویان مذکور پس‌از بازدیداز باغ کشاورزی و انستیتو آفات برسی های شمال واقع در خرم‌آباد شهسوار ، برای ادامه گردش علمی خود عازم چالوس گردیدند .

شهرداران ۷ شهر مازندران

برای اعزام بامریکا وانگلستان تعیین شدند

ظرف چند روز آینده چند تن از شهرداران نمونه استان مازندران بمنظور اشنائی و مطالعه در باره امور شهرداری و شهرسازی بکشورهای امریکا، انگلستان اعزام خواهند شد .

بنابگزارش خبرنگار مادر ساری : شهرداران نمونه شهرهای رامسر ، بابلسر و چالوس بمدت ۶ هفته از کشورآمریکا و شهرداران بابل، ساقی کلایه ،کردکوی و بندرشاه برای مدت چهار هفته ز کشور انگلستان بازدید خواهند نمود .

قرار است شهرداران نمونه استان مازندران دربیست و پنجم اردیبهشت ماه جاری از طرف وزارت کشور بکشور های مذکور عزیمت نمایند .

بانوان سراب در کلاس نیروی پایداری...

سراب ـ با حضور عده‌ای از بانوان سراب ،طی جلسه‌ای که‌درسالن نیروی پایداری سراب تشکیل گردید ، هدفهای نیروی پایداری و خدمات بانوان‌عضو نیرو به تفصیل شرح‌داده شدو عده‌ای از زنان سراب که‌باچادر بکلاس مزبور آمده بودند ، آمادگی‌خودرا جهت عضویت‌در نیروی‌پایداری اعلام داشتند .این عکس سرکار سرهنك گودرزی دبیر نیروی پایداری سراب راهنگام تشریح نحوه‌فعالیت زنان عضو نیروی پایداری در اجتماع بانوان سراب نشان میدهد. خبرنگار اطلاعات :دادخواه

۲۴ قایق ماهیگیری

از ۲۰ ماهیگیر غیرمجاز بدست آمد

توسط مامورین گارد جنگل فرح آبادساری، از بیست نفر ماهیگیر غیر مجاز تعداد ۲۴ دستگاه قایق و یکصدو چهارده تور ماهیگیری کشف شد.

گزارش خبرنگار مادر ساری حاکیست : قاچاقچیان بااستفاده از قایقها و تور ها ،اقدام به صید غیر مجاز ماهی میکردند . ازاین عده همچنین تعداد ۱۹ کیسه مخصوص حمل ماهی، ۲۷ عدد دام و مقداری وسایل و ابزارماهی گیری بدست آمد که توسط مامورین ضبط شد.ماهیگیران مزبور با تنظیم پرونده بدادسرای ساری تحویل گردیدند .

درتصادف اتومبیل وکامیون درراه اصفهان

یکنفر کشته و ۲ نفر مجروح شدند

خبرنگار ما در اصفهان گزارش داد : صبح امروز اتومبیل فولکس واگن شماره ۷۳۵۲ تهران ۳۲ برانندگی « علی خاکیه » ۳۵ساله که باتفاق همسر و یك دخترش بنام «سیما » از تهران عازم‌اصفهان بود ، در ۳۰ کیلو متری اصفهان با کامیون شماره ۷۲۴۳ کرمان ۶۸ که از جهت مخالف حرکت میکرد تصادف نمود .شدت‌تصادف بحدی بود که اتومبیل فولکس ـ واگن بفاصله چند متری پرتاب گردید . راننده آن کشته شدو سرنشینانش مجروح گردیدند . مجروحین به بیمارستان ثریا ـ اصفهان انتقال یافتند و راننده کامیون بنام رضا دستگیر شد . بقرار اطلاع علت تصادف خواب‌ـ آلودگی راننده اتومبیل‌بوده‌است.

تیمهای ارتشی چند شهرستان

از نوزدهم اردیبهشت درتبریز مسابقه میدهند

ازبامداد روز پنجشنبه نوزدهم اردیبهشت ماه جاری ، مسابقات‌ورزشی در رشته های والیبال ، بسکتبال ، دو ومیدانی و صحرا نوردی با شرکت تیمهای ارتش شهرستان های رضائیه ، مراغه ، تبریز ، کرمانشاه وقرارگاه ارتش یکم بمدت پنج روز در تبریز برگزار میشود .

بنابگزارش خبرنگار ما در تبریز : هم اکنون لشکر ۲ تبریز نفرات‌خود را برای شرکت در این مسابقات انتخاب میکند .

هیئت چکسلواکی در تبریز

بعداز ظهر دیروز هیئت ۱۲ نفری چکسلوا کی‌بسرپرستی معاون وزیر صنایع سنگین آن کشور به تبریز وارد شد .هیئت مذکور دیروز از مرکز آموزش کارخانه ماشین‌سازی و محل کارخانه تراکتور سازی این شهربازدیدکرد و با آقای مهندس سرلك استاندار آذربایجان شرقی ملاقات و گفتگو نمود . اعضای این هیئت ضمن مذاکرات،بازدید ها و تحقیقات خود ، در مورد امکان ایجاد صنایع تولیدی واقتصادی در تبریز مطالعه کرده‌و نتیجه مطالعات خودرا در بازگشت بتهران تسلیم وزارت اقتصاد خواهد کرد .

بمنظور رفاه وآسایش اهالی شهرستان ساری

پارك زیبای جنگلی ایجاد میگردد

بدنبال تصمیم شهرداری ساری دایر بر احداث یك پارك زیبای جنگلی دراین شهر دیروز ازطرف اداره منابع طبیعی مازندران قطعه زمینی بمساحت سی هکتار که در چهار کیلو متری شرق ساری‌واقع شده است جهت‌ایجاد جنگل در اختیار شهرداری قرار داده شد .

بنابگزارش خبرنگار مادرساری، هزینه ایجاد پارك جنگلی از محل صرفه جوئی تامین میشود و از امروز مراحل اولیه ساختمان‌پارك آغاز شده‌است .

۲۰۹ کیلو تریاك کشف شد

مامورین گروهان ژاندارمری مرند روز گذشته ضمن زدو خوردی با چند نفر قاچاقچی مسلح در ارتفاعات بین ابرغان و بوشه‌درق واقع در ۱۴ فرسنگی مرند ، مقدار ۲۰۹ کیلو تریاك کشف کردند .

بنابگزارش خبرنگار ما در مرند : طی این زدو خورد ، یك راس اسب متعلق بقاچاقچیان هدف گلوله قرار گرفت و سقط شد و دو راس اسب آنان نیز بچنك مامورین افتاد . قاچاقچیان پس از این واقعه متواری شدند اما یکی از آنان بنام اکبر شاپوری دستگیر شد .

چراغ خوراکپزی، خانه‌ای رابآتش کشید

طی حریقی که بعد از ظهر روز گذشته در قریه «نویر» واقع در یك کیلومتری بندر پهلوی رویداد ، خانه ای با کلیه‌وسائل در آتش سوخت و تلی خاکستر ازآن بجای ماند . در جریان این حریق ، دوراس گوساله نیز در آتش کباب شدند ...

خبرنگارما در بندر پهلوی گزارش‌داد: حریق بعلت سرایت آتش چراغ خوراکپزی بقسمتی از وسائل داخل آشپزخانه ایجاد شد و در مدتی کوتاه تمام اطاقها و انبار و طویله منزل را فراگرفت . ماموربن آتش نشانی بندر پهلوی‌باطلاع از جریان عازم قریه «نویر» شدند و با فعالیت‌زیادازسرایت حریق بخانه های مجاورجلوگیری کردند .

صاحب خانه که تمام سرمایه خود را از دست‌داده است‌دیروز از موسسات‌خیریه و افراد نیکوکار تقاضای کمك کرد . خسارات وارده بالغ بر دویست و پنجاه هزار ریال میباشد .

خلاصه‌ای از: حوادث شهرستانها

* موتورسوارها مجروح شدند

شمیران ـ بعداز ظهر دیروز اتومبیل سواری شماره۶۸۸۱ تهران ۲۶ برانندگی بهرام شهوندی هنگام‌حرکت‌درخیابان شهرداری‌تجریش‌باموتوسیکلت سواری که دو نفر را بر ترك خودسوار کرده بود بشدت تصادف کرد.دراین واقعه سه نفر موتور سوار مجروح‌شدندو به‌بیمارستان رضاپهلوی‌شمیران انتقال یافتند . دوتن‌ازمجروحین پس از پانسمان مرخص‌شدند و سومین نفر که‌کامبیز کاتوزیان نام دارد و ۲۲ ساله می باشدبه بیمارستان سینا منتقل گردید. دیروز همچنین جنازه شخصی بنام محمد رضا افراشته در خیابان ظهیر الدوله شمیران پیدا شد. چون مرك وی مشکوك بنظر میرسید جنازه جهت‌کالبد شکافی به پزشکی قانونی حمل گردید

* یك کشته و ۲ مجروح

اصفهان: اتومبیل‌فولکس واگن شماره ۷۳۵۲ تهران ۳۲ به رانندگی علی خاکیه ۳۵ساله که باتفاق همسرو فرزندش از تهران باصفهان میرفت ، در سی کیلو متری اصفهان با کامیون شماره ۷۲۴۳ کرمان ۶۸ تصادف کرد . شدت‌تصادف بحدی بود که اتومبیل‌فولکس واگن بچند متری محل واقعه پرت شد و راننده آن جان سپرد . دو نفر سرنشین‌اتومبیل مذکور نیز بسختی‌مجروح‌شدند که‌برای معالجه ، به‌بیمارستان ثریا اصفهان انتقال یافتند . راننده کامیون که رضا نام دارد ، توسط مامورین‌انتظامی دستگیر و تحویل مقامات قضائی گردید .

* صیاد سکته کرد

میانه : جوان ۱۸ساله‌ای‌بنام صیاد فرزند ایمان زمانی اهل میانه هنگام کار ناگهان‌حالش منقلب شد و بر زمین‌افتاد وچند لحظه بعددر گذشت. چون‌مرك وی مشکوك بود ، جنازه به درمانگاه شیروخورشید سرخ میانه انتقال یافت و شورای پزشکی پس از معاینه جسد علت مرك را سکته‌قلبی‌تشخیص داد.

* قتل با ساطور

ترکمانچای ـ مامورین‌پاسگاه ژاندارمری ترکمانچای میانه اطلاع یافتند که جسدخون‌آلود موده۴۵ ساله‌ای بنام سلیمان فرزند عبدالله سلیمی دریکی از باغهای اطراف ترکمانچای پیداشده است .با حضور مامورین ژاندارمری‌ترکمانچای و پزشك قانونی میانه در محل واقعه، جنازه مورد‌معاینه قرار گرفت و علت مرك ضربات وارده با ساطور بناحیه سرو گردن سلیمان تشخیص داده شد . هنوز قاتل یا قاتلین شناخته نشده‌اند و پرونده امر تحت رسیدگی است

● حمله با چماق

زنجان: پریروزمردی بنام‌فرهاد فرزند طهماسب رضائی اهل قریه داشکن زنجان که ازقریه محل سکونت پیاده عازم زنجان بود، در بین راه مورد حمله شخصی موسوم به جبار فرزند عبدالله رضائی قرار گرفت وبه ضرب چماق بسختی مجروح شد . مجروح ساعتی بعدتوسط چند تن ازروستائیان‌ببیمارستان شهناز انتقال یافت و فعلابستری می باشد . مرد ضارب که‌فعلا متواری می باشد مبلغ یکهزار ریال موجودی فرهاد را پس‌از مجروح ساختن وی ربوده‌است

* عرب‌برودخانه افتاد

رضوانده: پریروز مردی موسوم به‌عرب‌علی لوردی اهل لورد خلخال ساکن قریه‌پونل از توابع رضوانده هنگام عبور از رودخانه شفارود رضوانده بداخل آب افتاد و خفه شد . گفته میشود وی ناراحتی‌اعصاب داشته و هنگام حرکت درکنار رودخانه ، تعادل خودرا ازدست داده و بداخل آب افتاده‌است

● دولت سم خورد

خوی ـ دیروز زن ۲۸ ساله‌ای بنام دولت فرزند مظفر از ساکنین قریه قیرورق واقع در ۱۰ کیلو متری خوی ، بر اثر اختلافات خانوادگی تصمیم به خود کشی گرفت و سم خورد ستگانش بااطلاع از جریان ویرا در حال اغماءببیمارستان خوی منتقل کردند اما بانو دولت معالجه نشدودرگذشت

● نزاع با چوب و بیل

داران ـ دیروز بین دو دسته ازاهالی قریه خرسانك داران اصفهان بعلت اختلافات قبلی نزاعی در گرفت و طرفین با چوب وچماق و بیل بجان هم افتادند . طی این نزاع دو نفر باسامی کیومرث صالحی فرزند گودرز و بانو گلی صالحی به قتل رسیدند . جریان واقعه از طرف مامورین ژاندارمری باسگاه ارگان تحت رسیدگی قرار گرفت و ۱۲ تن ازمنازعین باتهام قتل دستگیر شدند .

* حمله مهمان ناخوانده

دیزیچه‌اصفهان : رزاق بهرامی اهل و ساکن دیزیچه اصفهان که اختلال حواس داردپریشب سر زده وارد خانه یکی‌ازاهالی دیزیچه شد و گفت که من می خواهم امشب را در خانه شما بسر برم! صاحب خانه بنام غفار علیرضائی که رزاق و بستگان اورا می‌شناخت ، مرد دیوانه‌را در گوشه‌ای نشاند و جریان را به آشنایان رزاق اطلاع داد وقتی برادر رزاق و چندنفردیگر برای بردن مرد دیوانه به‌خانه غفار وارد شدند ، رزاق‌ناگهان ایك چوب‌دستی به‌طرف آنان حمله کرد و پنج نفر را مجروح ساخت و فرار کرد ! حال یکی از مجروحین بنام اصغربهرامی وخیم است .

برنامه تلویزیون ایران فرستنده آبادان

سه‌شنبه ۱۷ر۲ر۴۷

ساعت ۶ر۰۰ سلام شاهنشاهی
ساعت ۶ر۰۱ اعلام برنامه
ساعت ۶ر۰۳ لورل هاردی
ساعت ۶ر۳۰ بعدا اعلام میشود
ساعت ۷ر۳۰ تکمضراب
ساعت ۸ر۰۰ موسیقی وزارت‌فرهنگ‌و هنر
ساعت ۸ر۳۰ التهاب
ساعت ۹ر۳۰ اخبار
ساعت ۹ر۴۵ فیلم سینمائی
ساعت ۱۱ر۳۰ پایان برنامه

آئین‌نامه جدید راهنمائی و رانندگی

بقیه از شماره پیش

ماده ٤٥ ـ درشهرهائیکه شهربانی محل فاقد افسر کاردان فنی باشد رانندگان وسائل نقلیه عمومی باید اقلاهرسه ماه یکبار برای معاینه وسیله نقلیه‌خود ودریافت برگ‌معاینه به‌نزدیکترین شهربانی که دارای کاردان فنی است یا محلی که از طرف شهربانی تعیین واعلام شده است مراجعه نمایند .

فصل پنجم ـ تجهیزات

قسمت اول ـ تجهیزات وسائل‌نقلیه موتوری

ماده ٤٦ ـ اشخاص حق ندارند هیچ نوع‌وسیله نقلیه‌ای را که فاقد لوازم و تجهیزات مذکور در این فصل یا دارای لوازم و تجهیزات مخالف مقررات باشد در راههای عمومی برانند ویابرای رانندگی در اختیار دیگری بگذارند .

ماده ٤٧ ـ کلیه اتومبیل ها و یدک‌کشها و تراکتور های بارکش لااقل باید دارای چراغهائی بشرح زیر باشند .

۱ـ دوچراغ بزرگ بادو استپ و نورسفید در طرفین جلو .

۲ـ دوچراغ کوچک بانور زرد برای تشخیص اتومبیل‌در منتهی‌الیه هریک از دوسمت جلو .

۳ـ دوچراغ کوچک بانور قرمز جهت تشخیص عرض اتومبیل در منتهی‌الیه هریک از دوسمت عقب

٤ـ دوچراغ کوچک بانور قرمز یانارنجی برای ترمز وایست .

در عقب که بمحض‌ترمز روشن شده واز فاصله۳۵ متری دیده‌شود.

۵ـ یک چراغ‌کوچک بانورسفید. درعقب برای تشخیص شماره پلاک. نور این چراغ باید برای قرائت شماره پلاک‌از فاصله۲۵ متری کافی باشد .

٦ـ یک‌چراغ کوچک برنگ‌زرد یاسفید جهت نشان دادن حرکت‌با دنده عقب. این چراغ بایدطوری نصب گردد که فقط موقع راندن‌به عقب روشن شود .

۷ـ دوچراغ راهنمای الکتریکی‌یا مکانیکی بانور سفیدیازرد در طرفین عقب برای‌اعلام قصد گردش بچپ جلو ولاتای دیگر از آن‌با رنگ‌قرمز درطرفین‌عقب برای‌اعلام‌قصد گردش بچپ‌باید راست .نوراین‌چراغ‌هادرروز بایداز فاصله ۳۵ متری قابل‌رویت باشد .

۸ـ یدک و شبه یدک متصل‌باید اقلا یک چراغ خطر قرمز در عقب داشته باشد اگر وسیله نقلیه‌ای دارای چند یدک زنجیری‌باشدنصب چراغ مذکور باید در عقب‌آخرین یدک بعمل آید .

ماده ٤٨ ـ نور چراغ های خطر جلو و عقب باید در شرایط جوی معمولی از فاصله ۱۵۰ متری‌دیده شود . نور چراغهای گردش و ایست نبایستی خیره کننده باشد.

ماده ٤٩ ـ سیم کشی چراغها باید طوری بعمل آید که هروقت راننده چراغهای کمکی را روشن مینماید چراغهای عقب نیز روشن شوند .

ماده ٥٠ ـ ارتفاع‌چراغهای جلو نباید از ۱۳۵ سانتیمتر بیشتر واز ۷۰ سانتیمتر کمتر باشد ارتفاع چراغهای عقب نیز نباید از یک‌متر بیشتر و از ٥٠ سانتیمتر کمتر باشد .

ماده ٥١ ـ چراغهای بزرگ جلو بایستی دارای تکمه تبدیل نور باشند که تابش نور را به بالا یا پائین به ترتیب زیر عوض کند.

۱ـ نور بالا (استپ‌بالا) باید طوری میزان گردد که به وسیله وجود اشخاص یا اشیاء از فاصله ۳۵ متری تشخیص داده شوند .

ماده ٥٢ کلیه وسائل نقلیه امدادی بایستی در مرتفع ترین نقطه خوددارای یک چراغ خطر گردان یازنگ یابوقی که تولید صدای مشخص نماید باشند نور قرمز چراغ خطر باید از فاصله ۱۵۰ متری قابل رویت باشد .

ماده ٥٣ ـ وسائل نقلیه موتوری بداشتن تجهیزات زیر مجازند .

۱ـ دو عدد نور افکن درطرفین بنحوی که استعمال انها موجب نقصان دید رانندگان وسایل‌نقلیه دیگر نشود . و مشروط بر این که در شهر ها و جاده های عمومی مورد استفاده قرار نگیرد .

۲ـ دو عدد چراغ ویژه بانور زرد در طرفین قسمت جلو، ارتفاع این چراغها نباید ازیک متربیشتر و از چهل سانتیمتر کمتر باشد . نور این چراغها باید طوری میزان گردد که در طول ده متر ازسطح افقی محل نصب چراغ بالاترنیاید. هنگام استعمال چراغ های مه بایستی از نور پائین چراغهای‌بزرگ استفاده شود .

۳ـ دو چراغ رانندگی اضافه بانور سفید (چراغ کمکی) که ارتفاع آن نباید از یکمتر ونیم بیشتر و از چهل سانتیمتر کمتر باشد . این چراغ ممکن است‌توام با چراغهای بزرگ جلو مورداستفاده قرار گیرد .

٤ـ دو چراغ کوچک با نورزرد یاسفید روی کلگیر طرفین که خیره کننده نباشد .

۵ـ چراغهای خطر اضافی در جلو بانور سفید بازرد و در عقب بانور قرمز که هنگام استفاده باید مرتبا روشن و خاموش شود و از فاصله ۱۵۰ متری دیده‌شوند.

ماده ٥٤ ـ تمام اتومبیل ها و یدک کشها و تراکتور های‌بارکش و انواع یدکها که در جاده های عمومی عبور می نمایند بایستی دارای دوشیشه نور تاب(فلکتور) برنگ قرمز یا شبرنگ در طرفین قسمت عقب خود باشند . هرگاه نور تابهائی در قسمت جلو نصب شوند باید برنگ زرد باشند .

ارتفاع نور تابها بیشتر از یک متر ونیم و کمتر از شصت سانتی متر نخواهد بود مگر انکه‌بلندی خود وسیله نقلیه از کف زمین کمتر از شصت سانتیمتر باشد .

نور تابهای عقب یدکهای مستقل ممکن است در دو طرف آن یا در دو طرف بار نصب‌شود .

در تمام موارد مذکور بایدنور تابها کاملا قابل رویت بوده و شیشه های آنها دارای اندازه و خصوصیاتی باشد که موقع شب در مقابل نور چراغهای وسائل‌نقلیه دیگر از فاصله ۱۵۰ متری کاملا مشهود گردد .

ماده ٥٥ ـ هر وسیله نقلیه‌موتوری باید مجهز بدو نوع ترمز پائی و دستی باشد که هر یک به تنهائی بتواند آنرا از حرکت باز دارد .

ماده ٥٦ ـ یدک ها و شبیه یدک هائیکه ظرفیت آنها از ۱۴۰۰ کیلو گرم زیادتر است بایستی دارای ترمزی باشند که راننده بتواند بوسیله آن یدک را متوقف سازد. طرز ساختمان این ترمز باید طوری باشد که در صورت قطع ناگهانی وسیله اتصال یدک . ترمز خودبخود گرفته شود و یدک را متوقف نماید .

ماده ٥٧ ـ قدرت ترمز باید بقدری باشد که در راههای‌مختلف طبق جدول های بین‌المللی که ملاک عمل کارشناسان تصادفات راهنمائی و رانندگی است بتواند با شتاب معینی از ادامه حرکت وسیله نقلیه جلوگیری نماید . ترمز پائی هر وسیله نقلیه باید دارای حداقل شتاب سه باشد که ترمز سنج مورد استعمال کاردان فنی آنرا نشان دهد .

ماده ٥٨ ـ رانندگی با وسائل نقلیه‌ایکه قدرت ترمز آنها طبق مشخصات مذکور نباشد ممنوع است .

ماده ٥٩ ـ کلیه وسائل نقلیه موتوری باید مجهز به بوق یا وسیله اخبار صوتی دیگری باشند که تولید صدای غیر عادی‌وناهنجار ننماید و صدای آن از فاصله ۷۰ متری شنیده شود .

ماده ٦٠ ـ هر وسیله نقلیه موتوری بایستی مجهز بلوله اگزز باشد که مانع خروج صدا های ناهنجار گردد . برداشتن تمام یا قسمتی از این دستگاه ممنوع است .

ماده٦١ ـ کلیه وسایل نقلیه موتوری باید دارای آئینه هائی در داخل باشد بنحویکه راننده بتواند بوسیله آنها لااقل تافاصله هفتاد متری پشت سر خویش را به بیند . نصب آئینه در دو طرف خارج وسیله نقلیه مجاز است .

ماده ٦٢ ـ هر وسیله نقلیه موتوری که دارای شیشه جلواست باید مجهز به دو برف‌پاک کن‌باشد. برف پاک کن ها باید همیشه سالم و حاضر بکار باشد تا در مواقع لزوم برای پاک کردن شیشه جلوار آن استفاده گردد .

ماده ٦٣ ـ دستگاه تهویه‌وسائل نقلیه باید طوری نصب گردد که بهیچوجه تولیدخطربرای‌سرنشینان آن نکند و محتوی گازهای‌مسموم و آتش زا نباشد .

ماده ٦٤ ـ روی چرخهای‌وسائل نقلیه یا کنار آنها نباید اجسام اضافی و زاید مانند میخ و پیچ‌های بلند یا هر شیئی که از محازات لاستیک ها تجاوز کند وجود داشته باشد مگر آنکه در تراکتور های زراعتی و انواع کمباین لازم باشد.

ماده ٦٥ ـ اتوبوسها و کامیون ها شبها هنگام حرکت در جاده‌ها باید لوازم زیر را همیشه همراه داشته باشند تا در مواقع ضرورت برحسب مورد از آنها استفاده نمایند .

۱ـ سه چراغ یا سه مشعل الکتریکی یا سه فانوس و یا سه شیشه نورتاب یا تابلوی شبرنگ با نور قرمز که در شرایط جوی معمولی از فاصله ۱۵۰ متری‌قابل رویت باشند .

۲ـ در صورت فقدان لوازم مذکور لااقل سه چراغ الکتریکی با نور قرمز .

۳ـ دو پرچم قرمز بابعاد لااقل یکمتر، با چوب پرچم.

ماده ٦٦ ـ وسائل نقلیه‌ایکه‌مواد خطرناک حمل میکنند باید فقط سه چراغ قرمز الکتریکی همراه داشته باشند . حمل فانوس برای آنها ممنوع است . باضافه وسائل نقلیه مزبور باید دارای دستگاه پمپ اتش نشانی آماده بکارباشند این پمپ ها بایستی در محل هائی نصب شوند که هنگام ضرورت بتوان فورا آنها را مورد استفاده قرار داد .

ناتمام

برنامه امشب

۱۷ صفحات درخواستی
۱۷٫۳۰ آغاز برنامه
۱۷٫۳۳ خلاصه اخبار
۱۷٫٤۳ تدریس‌زبان‌انگلیسی
۱۸ برنامه بچه ها
۱۸٫٤٥ ـ میلیاردر
۱۹ ورزش
۱۹٫۳۰ هنر و اندیشه
۲۰ محله پیتون (برنامه‌ارج)
۲۰٫۳۰ اخبار
۲۱ زنگوله‌ها
۲۱٫۳۰ فیلم داستانی
۲۳ اخبار و پایان برنامه

برنامه بامدادی فردا

٦٫۳۰ آغاز برنامه
٦٫۳۲ ـ نیایش
٦٫۳۷ ورزش
٦٫٤٥ مضحک قلمی
۷٫۱۰ موسیقی
۷٫۳۰ اخبار
۷٫۳٥ رازیقا
۸ پایان

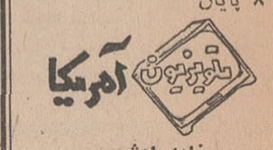

برنامه امشب

۱۸ صفحات درخواستی
۱۸٫۱٥ اخبار
۱۸٫۳۰ گزارش
۱۹ نمایش میکی‌فین
۱۹٫۳۰ مریخی محبوب‌من
۲۰ فراری
۲۱ خلاصه اخبار جهان
۲۱٫۰٥ نمایش دین مارتین
۲۱٫٥٥ نمایش امشب

برنامه فردا

۱٥٫۳۰ کارتون
۱٦٫۱۰ فیلم سینمائی
۱۷٫۳٥ سر زمین جادوئی آلاکازام

دنباله برنامه از ساعت ۱۸در شماره فردا درج می‌گردد .

برنامه فردا

۸٫۳۰ اعلام برنامه
۸٫۳٥ فیزیک و مکانیک‌ششم طبیعی و ریاضی
۹٫۳۰ جبر و مثلثات ششم طبیعی
۱۰٫۳۰ زمین شناسی‌وتکامل ششم طبیعی
۱٤٫۳۰ رقومی و ترسیمی ششم ریاضی
۱٥٫۳۰ شیمی ششم طبیعی و ریاضی
۱٦٫۲۰ پایان

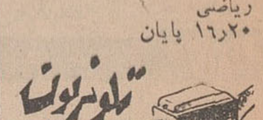

برنامه امشب

۱۷ اعلام برنامه
۱۷٫٤ تقویم روز
۱۷٫۱۰ نمایش بزرگ
۱۸ خردسالان
۱۸٫۳۰ بررسی مطبوعات
۱۸٫٤٥ برنامه آگفا
۱۹ تدبیر زندگی
۱۹٫۳۰ قرعه کشی بانک تعاونی و توزیع
۲۰ موسیقی وزارت فرهنگ و هنر
۲۰٫۳۰ تسخیر ناپذیر
۲۱٫۳۰ اخبار
۲۱٫٤٥ مردی که هرگز نبود
۲۲٫۱٥ کنسرت سازمان هنری تلویزیون ایران
۲۳٫۳۰ پایان برنامه

نظری به‌لایحه‌نوسازی و عمران‌شهری

بقیه از شماره پیش

٤ـ طبق ماده ۸ نتیجه ممیزی برای‌مدت پنجسال مناط اعتبار است ولی برای‌مودی وشهرداری در تمام مدت پنجسال قائل به تجدید نظر شناخته شده است‌درحالی که بیش‌از ٤۰درصد قیمت اعیانی افزایش یا کاهش یافته باشد یک‌دفعه دراین‌ماده اولا این نکته را ثابت مینماید که نویسندگان این لایحه تصدیق دارند قیمت ملک مخصوصا اعیانی املاک‌دارای قیمت ثابتی نیست بنابراین عوارض رااز امردائم‌التغییر میخواهند دریافت دارند. ثانیا نویسندگان لایحه تصدیق دارند چون قیمت قابل تغییر است صحیح‌نیست در مدت پنجسال همان عوارضی که قبلا تشخیص داده شده دریافت گردد بهمین جهت این ماده را بلایحه اضافه نموده‌اند در حالیکه این ماده فقط وسیله ایست برای تحمیل اراده شهرداران برمالکین ویا سازش مالکین باآنها و موجب فعل و انفعالاتست . در اینصورت آیا صحیح نیست که از عوارض بر ماخذ قیمت که اولا هیچ موقع ثابت نیست زیرا هر اعیانی در هرسال که از عمرش میگذرد لااقل ۵ در صد کاهش قیمت خواهدیافت و ثانیا ناچار بگشایش راه فعل و انفعال‌در لایحه شده‌اند منصرف گردند ؟

۵ـ اساسا تعیین ممیزی ملک در« هر منطقه» که در ماده ٦ تصریح گردیده است یعنی چه ؟ باین ماده اشکالاتی‌وارد است که بعضی از آنها از اینقرار است:

ب) ـ حتی اراضی ر اهم نمیتوان در محدوده چند صد متر بیک میزان قیمت نمود؟ و تفاوتی که برای همجوار بودن ازاضی بکوچه و یا خیابان در قیمت‌منطقه ای وزارت دارائی‌تعیین نموده‌اندنه‌عادلانه است نه صحیح .

ج ـ کلمه منطقه معلوم نیست بچه اطلاق میشود ؟ باید این کلمه تعریف شود تا معلوم شود شامل چه محدوده‌ای از شهر و یاچه مساحت و چه ابعادومکان و محلی باید قرار گیرد ؟

د)ـ از نظر بنا و مستحدثات نیز که بهیچوجه نمیتوان ملکی را با مجاورملک دیگر بحساب آورد تا چه رسد باینکه برای یک «منطقه» مجهول التعریف‌بتوان یکسان تعیین قیمت کرد .

ه)ـ اساسا قیمت اعیانی املاک تابع عمر بنا میباشد بنابراین نمیتوان گفت مثلا در شمال شهر همه اعیانها از متری ۲۰۰۰ ریال کمتر نیست و یا در جنوب شهر متری ۱۰۰۰ ریال بلکه هر ملکی از لحاظ کیفیت ساختمان و عمر احداث آن قیمت خاصی دارد خواه در شمال‌خواه در جنوب شهر واقع باشد در اینصورت معلوم نیست چرادر ماده٦ «ممیزی‌منطقه» راملاک مطلق قرار داده‌اند آنهم برای پنجسال بیک قیمت ؟

نظر بمراتب فوق محل تردید نیست «تعیین قیمت» بسیار مشکل و هم‌برخلاف عدل و انصاف و هم موجب اختلاف دائمی بین موادی و شهرداریست و بهیچوجه صلاح نیست «قیمت‌ملک» ماخذ اخذ عوارض گردد .

ز ـ جایزه‌ای که در ماده ۹ برای‌تشویق به‌پرداخت عوارض درنظر گرفته شده کافی نیست زیرا ده درصد حتی‌از بهره قانونی دوازده درصد هم کمتر است در اینصورت چطور کسی حاضر میشود قبلا عوارض راپرداز د ؟ اگر در ماده صدی بیست‌ودو قائل شوند ده‌درصد برای‌جایزه ودوازده‌درصد برای بهره‌وجه در سال (البته اگر اول سال بپردازد) ویا هرماه تاخیر بمیزان یک‌درصد کسرشود)تشویق بیشتریست برای پرداخت عوارض که موثر درباره مودیان خوش‌حساب‌خواهدبود

ح ـ درماده۱۰ یک شرط کشدار به عبارت «فاقد ساختمان اساسی» دیده میشود که خود محل اختلاف و موضوعی برای بحث خواهد بود زیرا ممکن است مالک ملک ساختمانی رادر زمین خود ساختمان اساسی بداند و شهرداری‌انرا نداند دراینصورت نتیجه خطرناک آن که اگر صاحب چنین زمینی در مدت یکسال مشخصات وبهای آنرا بشهرداری اعلام نکرد خود شهرداری حق فروش یکطرفی داشته باشد بسیار غیرعادلانه است‌بعقیده اینجانب اولا جمله «اراضی‌دائر» ثانیاجمله «فاقد ساختمان اساسی»باید از ماده‌مزبور حذف شود و فقط «اراضی بائر» موضوع مشمول این ماده باشدآنهم نه‌باین شکل که شهرداری حق تملک وفروش داشته باشد بلکه باید جریمه بیشتری برای صاحب زمین قائل گردیده و طبق‌مقررات اصولی این حق را وصول نمود یعنی با صدور اجرائیه و اقدامات‌اجرائی‌براساس اسناد رسمی از محل زمین حقوق قانونی شهرداری وصول گردد نه‌اینکه خود شهرداری راساًاقدام بفروش‌نماید‌خصوصا اینکه اراضی شهرها مخصوصا تهران محالست بلاصاحب باشد بلکه بامراجعه به‌پرونده ثبتی مجاورین و تشخیص پلاک آن زمین می‌توان مالک و صاحب انحارا یافت و اقدامات قانونی نمود.

ناتمام

ترکیبات

جناب آقای محمد ذکریا مدیر محترم سینما آستارانجریش انتخاب جنابعالی رابسمت عضو هیئت مدیره سندیکای‌مدیران داخلی سینما های تهران و حومه صمیمانه تبریک عرض‌میکنم

آ ـ ٤۱۷۱ شمیران ـ قدرت‌الله معروفی

جناب آقای مجیدیه

انتصاب‌جنابعالی رابسمت ریاست دادگستری استان گیلان‌تبریک عرض نموده امیدواریم در پست جدید نیز منشاء خدمات عالیتری باشید .

دانشجویان کلاس عالی ثبت

تیمسار صفاری سپهردار محبوب پایتخت

انتصاب آقای حسین درایه را که‌از فرهنگیان خوشنام کشورهستند به ریاست کل امور اداری و مالی سازمان‌نوسازی صمیمانه تبریک میگوئیم . غلامرضا سخائی ـ اعزاز ـ رکابی

جناب اقای عباس لسانی

سمت شما را در پست مدیر کل‌امور نواحی شهرداری‌تبریک گفته وموفقیت شما را درخدمت شاه و مردم بیش از پیش از درگاه قادر متعال خواستارم .

آ ـ ٤۳٦۹ انتشارات دانش ـ حسین دانش

جناب اقای لسانی

اتحادیه صنف خرازی انتصاب بجای جنابعالی را بمدیریت نواحی ده گانه شهرداری تهران تبریک عرض مینماید .

آ ـ ٤۳۲۹ رئیس اتحادیه صنف خرازی حاج اکبرپور کاظمی

تیمسار معظم شهردار محترم تهران

انتصاب بجاو شایسته آقای عباس لسانی را بمقام مدیریت کل امور نواحی دهگانه تبریک عرض مینماید .

آ ـ ۷۱۲٤ مدیر سوپر مارکت ـ شاهین قاسم‌نظری

آگهی مناقصه

نظارت بر امور شرکت های پنبه وابسته بشرکت سهامی کارخانجات ایران دو دستگاه باسکول بظرفیت چهل تن که‌در کارخانه های پنبه علی‌آباد کنول‌وگنبد نصب خواهد شد از طریق مناقصه خریداری مینماید .

داوطلبان میتوانند برای اخذ شرایط مناقصه‌و مشخصات‌فنی باداره روابط عمومی نظارت برامور شرکت‌های پنبه درشرکت سهامی کارخانجات ایران واقع در خیابان استخر مراجعه و پیشنهاد خود راتا ساعت ده‌صبح روز چهارشنبه پانزدهم خرداد ٤۷ بااخذ رسید تسلیم نمایند .

مدیر نظارت برامور شرکتهای پنبه ـ زندیه

آ ـ ۷۰۷٦ ۱ ـ ۲

آگهی قبول بیمار

در مانگاه فیزیوتراپی دانشکده پزشکی دانشگاه تهران واقع در خیابان امیر آباد جنوبی پلاک ۲۲۱ که مجهز به کلیه‌وسائل جدید درمانی میباشد صبحها از ساعت ۸ تا۱۲ وبعداز ظهر ها از ساعت ۲ تا ٦ بیماران را میپذیرد . الف ۹۹٥

دانشکده پزشکی

آ ـ ٥۹٤۰ ۱ ـ ۳

قابل توجه شرکت های ساختمانی

انواع تخته های نراد بابعاد مختلف رسید
هر متر مکعب ٦۸۰۰ ریال . سی‌متری نظامی
نرسیده به قنات پلاک ۱٤٦۸ تلفن ۲۱۳۹٥

آگهی انتخاب‌دوره‌چهاردهم‌هیئت‌مدیره کانون‌وکلاعدادگستری

بموجب ماده ۳ لایحه قانونی استقلال کانون وکلاء مصوب سال ۱۳۳۳ وکلاء محترم دادگستری که‌واجدشرایط‌حضور در هیئت عمومی کانون وکلاء هستند دعوت میشوند که ازساعت هفت‌و نیم صبح تایک بعداز ظهر روز پنجشنبه شانزدهم خرداد ۱۳٤۷ بمنظور تشکیل هیئت عمومی و انتخاب هیجده نفر برای عضویت اصلی و علی‌البدل هیئت مدیره با دردست داشتن‌پروانه وکالت بسالن اجتماعات کاخ دادگستری تشریف بیاورند ـ آراء کسانی‌که تایک بعداز ظهر در محل جلسه حضور داشته باشند گرفته میشود .

شرایط انتخاب کنندگان :

بموجب ماده ۳ لایحه قانونی وکلائی که واجد شرائط زیر باشند میتوانند در هیئت عمومی کانون وکلاء حاضر و در انتخاب هیئت مدیره شرکت نمایند .

الف ـ وکلای پایه ۱و۲ دادگستری مشروط براینکه محکومیت انتظامی از درجه ٤ ببالا نداشته باشند .

ب ـ در حال تعلیق از وکالت نباشند .

شرایط انتخاب‌شوندگان :

الف ـ لااقل سی و پنج سال داشته باشند .

ب ـ لیسانسیه حقوق بوده و لااقل دهسال سابقه وکالت یا قضاوت داشته باشند بشرط آنکه پنج سال آن سابقه وکالت پایه یک باشد .

ج ـ وکلائی‌که فاقد دانشنامه لیسانس میباشند در صورتی می توانند انتخاب شوند که دارای بیست سال سابقه وکالت یا بیست سال سابقه وکالتو قضاوت باشند بشرط انکه پنج‌سال ازمدت مزبور سابقه وکالت پایه یک باشد .

د ـ محکومیت انتظامی بالاتر از درجه ٤ نداشته باشند.

ه ـ سوء شهرت نداشته باشند .

مقررات‌آئیننامه مربوط به‌تشکیل هیئت عمومی‌واخذ آراء

ماده ٤ـ اگر روز جلسه مصادف با تعطیل شد روز بعدتشکیل میشود و اختیاج بدعوت مجدد نخواهد بود .

ماده ٥ـ در وقت مقرر جلسه هیئت عمومی باحضور هر عده که حاضر شده باشند تشکیل و بدوا هیئت نظارت صندوق ضبط آراء رابرای اطمینان از خالی بودن آن بحاضرین ارائه داده آنرا لاک‌ومهر مینماید و بعد شروع به گرفتن آراء میکند و هیچگونه اظهار یا اقدام دیگری در جلسه هیئت عمومی جایز نیست و تبلیغ بموافقت یا مخالفت اشخاص بکلی ممنوع‌است .

ماده ٦ـ انتخاب جمعی و مخفی است و باید رای روی اوراقی که بمهر هیئت نظارت رسیده نوشته شود و رای دهنده پس از ارائه پروانه وکالت رای خود را در صندوق آراء بیندازد و درصورت اسامی واجدین شرایط انتخاب کردن مقابل اسم خود امضاء نماید .

ماده ۷ـ حق رای کسانیکه تاپایان جلسه حاضر نشده و رای ندهند ساقط است .

ماده ۸ـ پس از اتمام اخذ آراء اگر وقت کافی باشد شروع بقرائت آن میشود والا هیئت نظارت صندوق رالاک‌ومهر کرده و روز بعد شروع باستخراج مینماید و برهر ورقه که قرائت شد مهر قرائت شد زده و ضبط خواهد شد .

ماده ۹ـ آرائی که دارای نشان یا امضاء باشد باطل است و اسامی‌مکرر حساب نمیشود و اسامی زائد برعده که باید انتخاب شوند قرائت نخواهد شد .

بدیهی است رای دهندگان محترم به قسم یادشده و بند ۳ از ماده ۸۱ آئیننامه توجه خواهند فرمود .

رئیس کانون وکلاء و هیئت نظارت انتخاب هیئت مدیره ـ هاشم وکیل

آ ـ ٤۳۰۷

پرواز با کانتاس بسوی زیباترین و پرخاطره‌ترین سواحل جهان

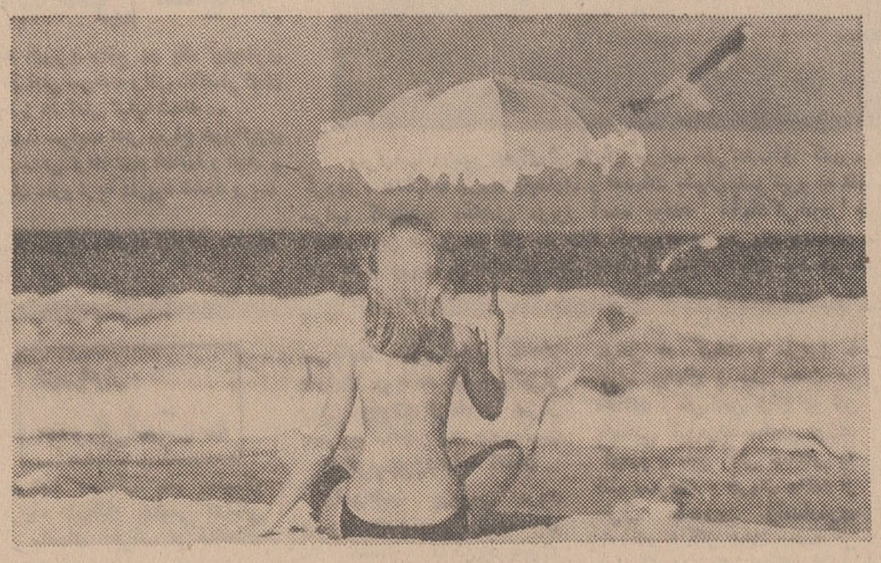

شما کدامیک از سواحل زیبای دنیا و ماسه‌های گرم و تفریحگاه‌های خیال‌انگیز کدام منطقه‌ای از پنج قاره‌را دوست دارید ؟ـ کانتاس در یک‌پرواز لذت بخش‌شما را به آنجا میرساند ـ ناسو . وایکی‌کی. کورولو. کولانگاتا . جزایر باهاماس هونولولو. فیجی. استرالیا وزاین ویا سواحل‌آتن یا رم ،سنگاپوروهنگ‌کنگ. کانتاس با همهٔ این مناطق آشناست .

پرواز بغرب-کانتاس هفته‌ای چهاربار مستقیماً از تهران به لندن از طریق آتن ، رم یا وین و از آنجا با ارتباطهای متعدد بآمریکا و مکزیک پرواز میکند .

پرواز بشرق-کانتاس هفته‌ای سه بار به دهلی‌نو، هنگ‌کنگ ، مانیل‌و استرالیا پرواز میکند .

برای کسب اطلاعات بیشتر به آژانس مسافرتی خود و یا نماینده کانتاس : در تهران ـ شرکت ایرتوک خیابان شاهرضا شماره ۳۲۳ تلفن ۹ـ۶۱۱۸۷۵ درآبادان ـ ا. بی. سی‌ورلد تراول اجنسی تلفن ۲۴۷۱ و ۳۱۵۴ مراجعه فرمائید

QANTAS

خطوط هوائی جهانی استرالیا
پرواز به امریکا و اروپا ـ آسیا و افریقا

کانتاس باهمکاری ایرانیدا ویراوامی

7Q21-IR

اطلاعات هفتگی

صفحه ۷

دوشنبه ۱۶ اردیبهشت ۱۳۴۷
ششم مه ۱۹۶۸ . . . . . .
شماره ۱۲۵۷۷ . . . . . .

هوشی مینه

مردی که باستمکارترین معشوقه‌ها، یعنی انقلاب پیمان زناشوئی بست

هوشی مینه

دسته کوچك و متشکل ویتنامی راه یافته بود ، نسل جدیدی که‌در دبیرستان های فرانسه شکل گرفته بود بسن جوانی رسید وبه‌بیعدالتی ها و تبعیض ها وقوف کامل یافت اندك اندك عصیان این گروه کوچك بسیل کارگران و کولی ها که در مستعمرات کار میکردند سرایت کرد .

دهقانان و روشنفکران با هم متحد شدند در سال ۱۹۳۰ انفجاری سهمگین بوجود آمد .

● **مارشهای گرسنگی**

شورشیان پادگان‌ویتنامی درین‌بار بانواختن مارشهای گرسنگی بشهر مینه حمله‌ور شدند . پلیس و ارتش فرانسه دست به حمله متقابل زد ، هندوچین متشنج شد بمب افکن ها شورشیان رابه بمب های آتشزا بستند . شورش درهم شکسته شد و سران شورشی دستگیر گردیدند هوشی مینه مشغول دامن زدن آتش انقلاب و شورش در هونك كونك بود. فرانسویان اورا از دولت انگلستان خواستند «هونك كونك جزو مستعمرات انگلستان بود» و انگلیسیها در ژوئن ۱۹۳۱ وی را بازداشت کردند و برای محاکمه بلندن فرستادند .

ولی‌دفاع عالی«استافورد کریپس » اورا از چنگال زندان رها ساخت.

*** فرار با لباس مبدل**

هو در سال ۱۹۳۱ با لباس‌مبدل بازرگانان چینی هونك كنك راترك کرد تا باچابکی از تارهائی که آرنو بدور او تنیده بود بگریزد .

ازسال ۱۹۳۲ تا ۱۹۴۰ فعالیت های دامنه دار او چندان روشن نیست .

گاهی خبراورا از شانگهای و زمانی از مسکو و یا کشور های کمونیستی میدادند ولی در سال ۱۹۴۰ نمایان شد و بااستفاده از آشوب و تشویشی که‌براثر ورود ژاپونی ها درآنجا حکمفرما شده بود فورا کسانی را که از دسته او باقی مانده بودند درشمال‌هندو چین جمع کردو ستاد فرماندهی خویش را تشکیل دادوخودریاست آنرابعهده گرفت ، دراینجا بود که«ویت مینه » یعنی سازمان کمونیست هاپابرصه‌وجود نهاد ، اینك پس از سی سال‌اولین‌بار بود که«هو»قدم بخاك‌ویتنام میگذاشت

● **دوران جدید زندان**

فعالیت های کمونیستی در حاشیه منطقه جنگی کوانك بقدری چیان کایچك را نگران‌ساخت که‌ناگهان در اواخر سال ۱۹۴۱ به فرماندار نظامی منطقه که نامش ژنرال‌چیانك فاکیوی بود دستور داد تمام‌شورشی های حرفه‌ای را دستگیر ساخته و همچنین کارهای هو و جنبش و تحریکاتی را که بوجود آورده‌است خنثی سازد ! یکبار دیگر هوبزندان افتاد و تمام رشته ها پاره شد .

ولی وی در زندان اسمش را هوشی مینه گذاشت و بااین اسم جدید که بگوش کسی نخورده بود از زندان آزاد شد و در راس توطئه گران انقلابی انام قرار گرفت .

● **کمك آمریکائی ها**

از سال ۱۹۴۳ نفوذ و استقرار طرفداران هوشی مینه در هندوچین بطریقی صاعقه آسا‌پیشرفت کرد. ویت‌مینه بقدری قوی شد که‌امریکا دست کمك بسویش دراز کرد و اسلحه در اختیار آنان گذاشت و حتی آنان را با فنون جنگی‌آشنا ساخت . امریکا مدعی بود که با استعمار بهر شکلی مبارزه می کند و روزولت هم این نکته را پنهان نمیکرد .

بالاخره ژاپن به هندوچین استقلال بخشید و این سر زمین مانندهلوی رسیده‌ای در دهان هوشی‌مینه‌افتاد. اما فرانسه دست بردار نبود وبزور ارتش متوسل شد . ویت‌مینه یکبار دیگر با شکست روبرو شدومجبور گردید در خفا دست بفعالیت زند.

مرد ناتوان ورنجور

هوشی مینه از لحاظ سلامت جسمی مردی ناتوان و رنجور است وقلبا بقدری بیرحم وفاقداحساسات است که گوئی بوئی از رحم و عاطفه نبرده است .

دلائلی بدست داده که نشان می دهد آدمی رئالیست و واقع بین است ولی رئالیسمی که در ویتنام کمتر رواج دارد .

در ژوئن ۱۹۴۶ در ساحل فرانسه پیاده شد و مورد استقبال - قرار گرفت و در کنفرانس «فونتن‌بلو» که کنفرانس ویتنام- فرانسه بود حاضر گردید اما این کنفرانس‌باشکست مواجه گردید. بالاخره هوشی‌مینه به بسیاری از تقاضا های فرانسویها تسلیم شد و با روحیه بدی بویتنام بازگشت. اما در ویتنام از او بگرمی استقبال شد .

*** مرز ایدئولوژی**

بدنبال یت سلسله ماجرا هاو جنك های‌خونین‌بالاخره هوشی‌مینه پیروز شد و ویتنام بدو قسمت نقسیم گردید : بلوك شرق وبلوك غرب ! لیکن وقتی مرز ایدئولوژی با سرحدت جغرافیائی مخلوط می شود زخمی بوجود می آید که اثر ان التیام پذیر نیست !

موافقت نامه های ژنو در سال ۱۹۵۴ که با فرانسه امضاء شد نیز برای هوشی مینه جز یك راه حل موقت چیز دیگری نبود .

● **چهره جدید**

در اینجا بود که چهره امریکا نمایان شد و ویت‌مینه مبدل بویت نك گردید .

در ۱۹۶۱ کندی با خروشچف ملاقات کرد و بدنبال این ملاقات کندی گفت : اگر از هم اکنون ما بشوروی چنك و دندان نشان ندهیم کار ما زار خواهد شد .

کندی بمحض بازگشت‌بامریکا ۶ میلیارد دلار بر بودجه ارتش افزود و ۱۲ هزار سرباز بویتنام فرستاد .

« هوشی مینه » بیش از این آرزوی مواجهه با امریکا راندارد. او بدون شك امیدوار بود که امریکا انقدر عاقل باشد که درك کند که او در جوار چین نماینده و معرف «راه ثانوی » کمونیسم آسیائی است . بطوریکه او می توانست عنصر تعدیل کننده وبه تعبیری «تیتوی» آسیا بشود .

«هوشی مینه » از آنچه می - ترسید بر سرش آمد ، او از سر- نوشتی که کشورش بدان دچار شده است راضی نیست و همواره میخواهد انرا از چنین سرنوشتی معاف سازد زیرا قدرتهای بزرك جهان در ویتنام با یکدیگر در پیکارند و آنچه که بحساب نمی آید ویتنام است و یا لااقل کمتراز آنچه صحبت از آن میشودبحساب آمده است .

پسرش رابه دبیرستان «کوئوك - هوك» که‌یکی از بهترین مدارس ویت‌نام بود بفرستد . در بیست سالگی «هو»ی آینده بشغل معلمی دریکی از مدارس کوچك جنوبی کشور مشغول شد. زندگی واقعی‌او ازوقتی شروع میشود که این‌مدرسه راترك گفت .

*** هوشی‌مینه کمك‌آشپز**

میل مفرط مسافرت اورا فرا گرفت ،سوار کشتی‌شد و در آن کشتی بعنوان کمك‌آشپز استخدام گردید ، بامشاغل مختلف آشپزی، پیشخدمتی مهمانخانه وغواصی ،از شهرهای مارسی ، افریقا ،نیویورك، بوستون دیدن کرد .

افق‌اوهرروز وسیعترمیشد .دانست که‌این تفوق‌وبرتری که‌ملل اروپائی وامریکائی برای خود قائلند برای آنکه پوست بدنشان سفید است‌بجز خدعه و فریب چیزی دیگری نیست،

سالها بعد «هو»تعریف میکرد که‌در بنادر افریقا چگونه بومیان مجبور بودند در آب دریا میان کوسه ها فرو بروند تا طناب کشتی سفیدپوستان را ببندند وچه بسا که در زیرنگاه مسافرین وسر- نشینان خونسرد کشتی طعمه کوسه میشدند .

*** تماس با ناسیونالیست ها**

«هو» علاوه بر این کم‌کم به لیاقت ذاتی خود پی‌برد، درارروپااورا «مسیووان‌تان» صدا میزدند و به‌او «شما» خطاب میکردند .

«هو» دریایتخت انگلستان با سازمان ناسیونالیست های آسیائی تماس گرفت .

تخیلات وافکار گوناگون اورا دچار تب داغ کرده بود . سال۱۹۱۹ فرارسید ،کنفرانس صلح‌در ورسای افتتاح شد .

*** با لباس کرایه**

«هو»یابهترب‌گوئیم «ناگوین‌وان - تان» لباس نوئی کرایه کردوبیانیه‌ای درشش صفحه تهیه کرد و آنرا در جیب نهاد، باسر ووضعی آراسته سوار اتوبوس شدوبه ورسای رفت‌تا «ویلسون» رئیس جمهوررا که‌مردی ایده‌آلیست وازهواخواهان صلح و طرفدار ستمدیدگان‌بود ملاقات کند. باخود فکر میکرد که بدون شك رئیس جمهور او را با آغوش باز خواهد پذیرفت . ولی تمام اینها رویا وتخیل‌بود، بمحض‌اینکه قدم به‌قصرورسای گذاشت‌اولین‌نگهبانی که چشمش باین مرد آسیائی باآن قیافه لاغرو ضعیف افتاد که مثل چتربارانی زیر لباس بومی خودنمائی میکرد فورا اورا بیرون کرد و گفت بهتراست اوداخل این‌قبیل مسائل وکارهای بزرگتران نشده بهمان برنج کاری اکتفا کند . گفتگوی‌او ونگهبان امریکائی بسیار زشت و زننده بود .

● **ملاقات مهم هوشی‌مینه**

لیکن درهمین اوقات (هو) با شخصی بنام «لوئی‌آرنو» آشناشدو ساعتها باهمدیگردرباره آینده‌ویت‌نام درکافه کوچکی نزدیك اپرا گفتگو میکردند . این شخص که باکسانی روابطی داشت ، موفق شد که وسیله ملاقات «هو» را بامدیر دفتر وزارت مستعمرات فرانسه فراهم کند .

مذاکره باناامیدی به نتیجه‌نرسید و هیچ ثمری نداد. فقط موقعی که «هو» از وزارتخانه خارج می شد طبق‌دستور آرنو که کمیسر امنیت مستعمرات و رئیس امنیت شعبه ویت‌نام بود و بعد ها رئیس سازمان امنیت هندوچین شد پلیس فرانسه مخفیانه ازاو عکس گرفت ... بعد ها مدت بیست سال این دو نفر یکدیگر را تعقیب می کردند و بیست سال مداوم موش و گربه و قایم باشك بازی می کردند .

*** باتهام همکاری باپلیس**

ارتباط با مدیر و دفتر فوق الذکر را«هو» فراموش کرد ، لیکن سال ها بعد در گیرودار مبارزه بود که عکس وی منتشر شد و رقبایش‌اورا متهم کردند که‌برای پلیس‌فرانسه کار میکند . بامدارکی که ارائه شد اتهام وارده قابل قبول بنظر می رسید .

آرنو پیش بینی کرده بود که هو یکروز مردی‌سرشناس ومهم‌خواهد شد ،در دسامبر سال ۱۹۲۰ناگوئن که نام «آبی کوئوك» رابر خود نهاده بودبرای اولین بار ستاره‌ای درخشان شد . هو این جنگجوی سوسیالیست بعنوان نماینده امور مستعمراتی در کنگره «تور» حضور یافت ،این کنگره مجمع قاطعی‌بود که میان بین الملل اول‌وبین‌الملل دوم و بین‌الملل مسکو یکی را انتخاب میکرد«هو» باصلابت و استحکام و فروتنی مفرط شروع‌به صحبت کرد .

*** ازدواج بامعشوقه‌خونخوار**

-من از استراتژی ، تاکتیك واین کلمات‌قلمبه و سلمبه‌ای که شما استعمال میکنید بهیچوجه چیزی نمی فهمم ولی یك چیز است که‌من بطور وضوح‌می بینم و آن اینست که‌بین‌الملل سوم‌بایدبه‌بسیاری از مسائل مستعمراتی بپردازد .

سوسیالیست های بیچاره از کنگره توربه کنگره سوئز وسپس به روبرلاکوست کشانیده شدند . هنوز مسئله مستعمرات باقی بود و روز بروز مشکل تر میشد هوبکی از اعضاء موسس حزب‌چپ‌فرانسه شد . ازاین ببعد زندگی دوران جوانیش پایان یافت . او باستمکار ترین و خونریزترین معشوقه ها یعنی انقلاب ازدواج کرده‌وپیمانی محکم تر از پیمان زناشوئی بست . بعداز شکستی که بلشویك ها در حمله به‌آلمان خوردندامید کمونیست ها متوجه چین شد

*** تماس باسران انقلاب‌شوروی**

در کانتون بسال ۱۹۲۴ بود که هوشی مینه را بعنوان مترجم« بورو دین» همان مرد افسانه‌ای که‌ریاست هیئت اعزامی شوروی را بعهده داشت انتخاب کردند : هوشی مینه از کنگره«تور» پند گرفته بودو ضمنا در مدارس خصوصی مسکو حرفه و فن برانگیختن مردم را آموخته‌بود . بالنین ملاقات کرده و با بزرگان و سرجنبانان شوروی از قبیل تروتسکی و بوخارین حشر و نشر داشت ، اورا بسمت عضو اجرائی بین‌المللی دهقانان‌ونماینده فرانسه‌در کنگره‌های کمینترن منصوب کردند . در کانتون هوشی دانشجوی انقلاب استاد انقلاب‌شد از میان پناهندگان ویت‌نامی یك کادر سیاسی تشکیل داد که بعدها در هندوچین تصفیه شدند .

*** اربابان زردپوست**

سال ۱۹۳۰ درهندوچین سالی‌بس خونین بود ، خشم روز افزون به

برنامه آینده مولن‌روژها

سیتروس کیپمنت کورپوریشن‌مقیم‌ویتیز کالیفرنیا درآمریکا

صاحب اختراع راجع‌به « دستگاه و طریقه بعمل اوردن مرکبات » که درایران تحت شماره ۴۴۵۶ به ثبت رسیده است اجازه بهره برداری از اختراع مزبور را باشخص ذینفع عرضه مینماید . برای کسب اطلاع بیشتر بدفتر حقوقی ر . افابابیان و همکاران خیابان شاه کوچه نوبهار شماره ۱۸ مراجعه شود .

آ_۷۰۳۸

May Fair

کاغذدیواری می‌فیر ساخت انگلستان

تمام ونیل — قابل شستشو

نماینده انحصاری : شرکت مکالوم ایران - تهران خیابان شاه ساختمان آلومینیوم تلفن ۶۰۰۳۵ ۶۱۳۰۸۴

آگهی تشکیل مجمع عمومی

چون مدت فعالیت‌هیئت‌مدیره‌وبازرسان انجمن حمایت کارمندان مسلول و سرطانی‌دولت به پایان رسیده لذااز اعضاء انجمن دعوت میشود که درساعت ۵بعداز ظهر روز جمعه ۲۷ر۲ر۴۷ در جلسه مجمع عمومی (محل انجمن کارشناسان قسم خورده ساختمان فولادی طبقه چهارم واقع در چهار راه‌پهلوی‌شاهرضا) حضور بهمرسانند .

دستور جلسه

۱ـ استماع گزارش و بیلان سه ساله انجمن
۲ـ انتخاب هفت نفر اعضاءهیئت مدیریه
۳ـ دو نفر علی‌البدل و دو نفر بازرس

نایب رئیس انجمن ـ ابوالحسن طباطبائی

آ_۴۲۷۷

ریاست محترم بهداری شهرستان بهشهر

از روزی که جناب آقای دکتر علی اکبر جلالی (عکس مقابل)به ریاست بهداری کلوگاه منصوب و مشغول بکار گردید به صراحت میتوان اذعان نمود که بطور کلی سیمای بهداری کلوگاه را از هر جهت دگرگون کرده و چنان خدمات صادقانه و بیدریغی ازخود ابراز داشته ومیدارد که مورد تحسین‌و تقدیر قاطبه اهالی قرار گرفته است و در روحیه همگان حسن اثر بخشیده است که به ذکر مختصری از آن اکتفا می نمائیم ۱ـ مراجعین در روزبه‌ده برابر افزایش یافته ۲ـ داروی رایگان در اختیار مراجعین قرار میدهد . ۳ـ بیماران مستمند و بی بضاعت را در مطب‌شخصی بدون اخذ ویزیت مورد معاینه قرار میدهد . ٤ـ در تمام وقت آماده خدمت میباشد . ٥ـ بمحض اطلاع در اسرع وقت خود را ببالین بیماران میرساند .

اینك بدین وسیله مراتب سپاسگزاری و قدردانی خود را از مشارالیه اعلام داشته‌و ازخداوند متعال موفقیت‌بیشتری‌برای آقای دکتر جلالی در راه خدمت به شاهنشاه آریامهر ومیهن مقدس خواستاریم .

حبیب‌اله کلبادی نژاد ـ عین‌اله کلبادی نژاد ـ عباس‌حسینی- قربانعلی نیاکی ـعلی‌اکبرعظیمی ـ غلامعلی فرجی ـ رحمن خواجه ـ ابراهیم رضائی ـ جعفر عظیمی و چندین امضاءدیگر.

آ_۷۰۳۰

مغز الکترونیکی
یك شاهکار الکترونیکی دیگر
توشیبا
سریع ، دقیق ، بیصدا ، آسان

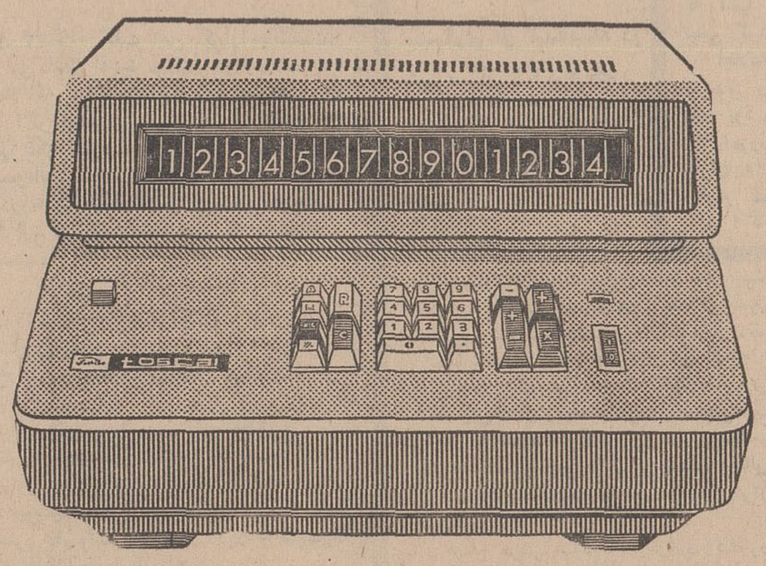

توسکال

ماشین حساب الکترونیکی توسکال دقیق تر از آنچه فکر میکنید سریعتر ازمدلهائیکه تابحال دیده‌اید کار میکند. ماشین حساب توسکال دارای صفحه بسیار روشن وبزرگی است که محاسبات مختلف را تا ۱۴ رقم بسهولت وبیصدا انجام میدهد.

۱۲۳ر÷۴۵+۶۷×۸۹=۵۹۶۵ر۷۳۳۳۳
۸۵×۸ر۹×۶ر۰۲+۳۶×۷ر۵۵×۲ر۰۵=۵۱۱۱ر۳۲۰
۸۱×۵ر۱ %=۴ر۱۳۱
۱۲۱^۴=۲۱۴۳۵۸۸
۱ر۲۳۴+۵۶ر۷۸=۵۸ر۰۱۴
۹۸۷۶۵-۱۲۳۴۵=۸۶۴۲۰
۱۵ر۹×۷ر۵۳=۱۱۹ر۷۲۷
۴۵۶÷۷۸=۵ر۸۴۶۱۵۳

برای اطلاع بیشتر به شرکت پارس الکتریك تلفن‌های ۶۱۱۵۳۱ ۶۱۱۵۳۲ ۶۱۱۵۳۳ مراجعه فرمائید.

توشیبا سازنده بیش از ۶۰۰۰ نوع لوازم الکتریکی و الکترونیکی Toshiba

کاغذ دیواری

مصاحبه با رهبر نازی‌های جدید در آلمان

نازیسم

چگونه ظهور میکند ؟

نازیهای جدید چه میگویند؟ چه محافلی از آنها حمایت میکند ؟ آینده آنها چه خواهد بود ؟

گردانندگان حزب نئونازی آلمان دریك کافه رستوران در شهر «اشتوتگارت» پیروزی در انتخابات اخیر را جشن گرفته بودند. این کافه رستوران ، در طبقه اول ساختمان بزرگی قرار دارد و با اینکه فقط آبجو و سوسیس میفروشد سالن بسیار بزرگ آن همیشه پر است از مشتری . مشتریانیکه از نازی‌بودن، یاهوادار نازی بودن آنها دیگر تردیدی نمانده است بویژه از هفته گذشته که نئونازیها پیروزی خود را در سالن‌این کافه رستوران جشن گرفتند.

● **بررسی ارقام**

در وسط سالن وسیع کافه رستوران یك صندلی نسبتابلندتر ازبقیه صندلیها نهاده بودند«ادلف‌فون‌تادن» رهبر حزب ناسیونال دمکرات که به نئونازی موصوف شده است، روی این صندلی نشسته وآمار و ارقام رابررسی میکرد . در قیافه تادن، آرزو ، سروربحد وفوردیده میشد. وی ضمن تجزیه و تحلیل ارقام مربوط به‌نتایج انتخابات باطرافیان خود چیزهائی میگفت که در آنها وجد بسیار تولید میشد.

حزب او اخیرا ده در صد از آراء ایالت «بادن‌ورتمبرك» رابدست آورده و مطمئن شده است که در انتخابات آینده پیروزیهای بیشتری حاصل خواهد کرد. اما «تادن» پیروزی حزب خود را در انتخابات عمومی آلمان که سال آینده انجام میشود میجوید. او عقیده‌دارد در آن انتخابات سرنوشت حزب تعیین خواهد شد.

● **شصت کرسی**

چون رسیدگی به‌آمار پایان یافت باو نزدیك شده خودرا معرفی کردم. اولین سئوال من(مخبردیلی اکسپرس) درباره‌پیروزی کنونی حزب اوبود . تادن گفت : این موفقیت پیروزی بزرگی‌است لکن مااطمینان داریم که پنجاه تاشصت کرسی پارلمان بن‌را بدست خواهیم آورد. «امیدواریم دراثر موفقیت‌در انتخابات ایالت ،«بادن‌ـ ورتمبرك» ، که یك ایالت دمکرات آلمان است ، ازاین پس فریاد نازی ، نازی از بین‌برود . چون انتخابات در «بادن‌ورتمبرك»همیشه نمونه کامل دمکراسی بوده و مردم این ناحیه همیشه سرنوشت‌دولت های آینده آلمان راتعیین کرده‌اند . آنها با اعتمادیکه بحزب ناسیونال دمکرات نشان دادند میتوان امیدوار بود که وصله‌نازی‌و نئونازی‌از این حزب برداشته شود.»

رهبر حزب ناسیونال دموکرات افزود اکنون موقعیتی پیش آمده است که مامیتوانیم درپارلمان بن‌بصورت یك حزب مخالف بملت آلمان خدمت کنیم . کمك هائیکه‌دربرلن بماشد خود نموداری ازاعتماد مردم نسبت باین حزب است . اما از اینکه کمونیست ها مشکلات ایجاد کرده ومیکنند سخت متاسفیم : فکر میکنم وضع برلین بدوبدتر خواهد شد».

چون از فون‌تادن درباره احزاب دیگر سئوال کردم گفت : عکس‌العمل‌مردم. درقبال‌دولت‌ائتلافی‌نشان داد که‌ملت‌آلمان، دولتی راکه‌از ائتلاف احزاب تشکیل شده باشد نمی‌پسندد .از نتیجه آراء اخیر چنین برمی‌آید که‌ائتلاف باخواسته ملت‌آلمان تطبیق‌نمیکند.»

گفته میشود جوانان آلمان به‌حزب نئونازی علاقه‌ای ندارندو این حزب نتوانسته است توجه نسل جوان رابخود جلب کند . در اینمورد از «فون‌تادن»سئوال کردم ، با حرارت فوق‌العاده این ادعا رارد کردو گفت : «میتوانید بایك نگاه باین سالن ، پی‌ببرید که جوانان بیشتر حضور دارندیا سالمندان . «تادن» در آنوقت ذیحق بود. چون در سالن کافه رستوران مزبور جوانان آلمانی نیز حضور داشتند. من‌با چندتن از آنها مصاحبه کرده سئوال‌و جوابهائی که بین‌ما مبادله‌شد دلیل این بود که جوانان نیز به‌حزب ناسیونال دمکرات علاقمندند .

● **ملیت‌پرستی**

«هانس کینبرك» جوان ۳۲ساله گفت :من کرارا بانگلستان مسافرت کرده‌ام همیشه‌در نیوکاسل اقامت میکنم. دراثرمعاشرت‌با دوستان انگلیسی ، پی‌برده‌ام که بین ملل جهان، مردم انگلیس‌از همه‌ملیت پرست‌تر هستند. اگر انگلیسی ناسیونالیست باشد چرا نباید کسان دیگر چون‌آنها فکر کنند ؟

اوگفت : «من‌یك ناسیونالیست هستم و باین امر افتخاردارم. ماملیت پرستان آلمان بایددروحدت آلمان‌تلاش‌کنیم زیراهیچکس مارا دراین‌امر یاری نخواهدکرد : اینك وقت آنست که بخود کمك کرده دروحدت آلمان بکوشیم .

● **سالمندان**

«هیلگافوخس» جوان ۲۷ساله دیگری میگفت : «پدرم نازی بود. اوچهارسال درزندان شوروی بسر برد. اما اکنون تغییر کرده وبامادرم همفکر است. مادرم همیشه از آنچه درآلمان میگذردنگران بوده است.»

ازیك دوشیزه ۲۵ ساله آلمانی که‌در سالن حضور داشت پرسیدم درباره‌نازی‌ها چگونه میاندیشد ؟ گفت: «من یك‌ناسیونالیست هستم‌وازاین امر مفتخرم. اما عقیده دارم نباید بخاطر گذشته آلمان عزادار باشم ، ولباس سیاه بپوشیم . حزب جدید مانند حزب نازی سابق نیست. من‌مایلم درکشور نظم وامنیت استوار گردد و کمونیزم راازبین ببریم .این خواسته افراد حزب ماست».

● **حیله**

درملاقات با «فون‌تادن» دانستم که‌خیلی ها اورا بیش از آنچه هست تخمین زده‌اند . رهبر حزب نئونازی مردیست چهل‌و هشت ساله لکن پیرترنشان میدهد . او مردیست خونسرد که‌در برقراری نظم و دیسیپلین خیلی خشن است البته انبوه کثیری ازافراد وابسته به‌حزب سابق نازی دور او را گرفته‌اند و در اشاعه افکار نازی‌ها تلاش میشود لکن برای جلب توجه بکسانیکه پانازیهای سابق ارتباط نداشته‌اند ،از کلمه ناسیونالیست حداکثر استفاده شده است. امروز درآلمان ناسیونالیست جای کلمه نازی رامیگیرد امادر خارج‌از آلمان این حیله کارگر نبوده است .

● **سرمایه‌داران**

ازجانبی صاحبان صنایع و بازرگانان بزرك آلمان پولهای هنگفتی در اختیار حزب «فون‌تادن» قرار میدهند واز اعمال اجداد خود، دراعطای کمك‌مالی به‌هیتلر پیروی میکنند . اما طرفداری کارگران از نئونازیها، بعلت نارضایتی آنها از حزب سوسیالیست است‌که باحزب مسیحیان همکاری کرده است .

حمایت کارگران از نئونازی هشداری است به‌ویلی برانت‌رهبر حزب سوسیالیست دمکرات آلمان، که‌اگر تلاش های پی‌گیری آغاز نکند دوستان کارگر رابیش‌از این ازدست خواهد داد. همچنین حزب دمکرات مسیحی که‌با ائتلاف باسوسیالیست ها دولت کنونی راداره میکند باید به‌تلاش بیشتر بپردازد تا از گسترش نفوذ ناسیونال دمکراتها جلوگیری نماید .

سئوال اینست که آیا احزاب سوسیال دمکرات و دمکرات مسیحی میتوانند گسترش نفوذ نئونازیسم را محدود کرده واز وقوع حوادثی شبیه وقایع دوره قبل از هیتلر در آلمان جلوگیری کنند؟

باین سئوال بایك کلمه ساده میتوان جواب داد «نه»!

نوشته : ریمون کارتیه
از : پاری‌ماچ

ویتنام: جنگ برای صلح

هوشی‌مین و پرزیدنت جانسون آنها آینده‌ویتنام‌راچگونه می‌بینند ؟

اکنون باوجود اعترافات سرهنك فراری مقامات ویت‌نام جنوبی باورشان نمی‌شود که ویت‌کنك بتواند حملات‌سه ماه قبل‌خودرا تجدید کند .

*** تروریستها**

ژنرال «نگوین‌لوآن» ویت‌نام جنوبی (که اتفاقا در یك حمله‌جدیدویت‌کنك‌ها زخمی شد) معتقداست که ویت کنگها بیك فعالیت تروریستی دست خواهندزد.

دستگاههای تبلیغاتی ویت‌نام شمالی توانسته اند این فکررا بوجود بیاورند که کلیه مردم ویت‌نام جنوبی حاضرند با آغوش‌باز از کمونیستها استقبال کنند ولی‌این‌اشتباه است . در ویت‌نام جنوبی که مردم‌اززندگی‌نسبتامرفهی‌برخوردارند وروحانیون بادیکتاتوری سرخ بشدت مخالفند با کمونیسم میانه خوبی‌ندارند .

در انتخابات قانونگذاری که روز یازدهم سپتامبر ۱۹۶۶ درویت نام‌جنوبی انجام شد سازمان ویت کنك انتخابات را تحریم کرده بود ولی باوجود این‌در بسیاری از حوزه ها ۸۰ در صد مردم ویتنام جنوبی به پای صندوق هارفتند.

● تهدید

سال گذشته نیزویت‌کنك با اینکه شرکت کنندگان درانتخابات ریاست جمهوری‌را به مرك تهدید کرده بودبا اینحال ۵۱ر۴۵۳ر۸۵۳ نفردردادن‌رای‌شرکت کردند .

ابتکار پرزیدنت جانسون در آغاز مذاکرات صلح‌با ویت‌نام شمالی بابهت و حیرت و نگرانی فراوان تلقی شد. ولی پس از آنکه رئیس جمهوری امریکا اعلام کرد که در مذاکرات آینده نمایندگان ویت‌نام جنوبی نیزباید شرکت کنند رهبران سایگون آرامش خاطر پیدا کردند.آنهامیگویند .«امریکا نمی خواهد ما رابحال خود واگذارکند ولی ما باید کاری کنیم که پس ازرفتن آنها بتوانیم بزندگی خود ادامه‌دهیم...» جای تاسف است که این تصمیم چند سال زودتر اتخاذ نشده است .

«وان تیو » برای این منظور به اقداماتی دست زده و سن مشمولین‌نظام وظیفه را از ۳۳ تا۴۵ سال افزایش داده است .

*** مبارزه با فساد**

اکنون صدو پنجاه و هشت هزار نفر بخدمت زیر پرچم فرا خوانده شده‌اند ، مالیات ها دوبرابر شده و مبارزه بافساد باشدت هرچه تمامتر آغاز گردیده است .

از لحاظ تعداد جمعیت ویت نام‌شمالی و ویت‌نام جنوبی تقریبا مساوی هستند ولی استحکام بنیان حکومت ویتنام‌جنوبی در جریان مذاکرات هندوچین تاثیر بسزائی خواهد داشت البته منظور این است که مذاکرات ساده‌تر واسان تر انجام خواهد گرفت .

● ویت‌کنك

جانسون برای حل مسئله ویتنام با شرکت ویت کنك دردولت ویت‌نام‌جنوبی موافق است ولی « وان‌تیو » و ژنرال های او با خون خود سوگندنامه‌ای‌امضاء کرده‌اند که هرگز باشرکت ویت‌کنك ها دردولت موافقت نخواهند کرد .

دین راسك وزیر امور خارجه‌امریکا نیز با دادن هرگونه امتیازی به ویت کنك ها که منجر بقربانی کردن سایگون شود مخالف است .

دلائل و شواهد زیادی در دست‌است که نشان میدهد وزیر امور خارجه با سیاست رئیس جمهوری خود در مورد ویت‌نام کاملا مخالف است . او مانند فرماندهان نظامی امریکا باقطع بمباران ویتنام شمالی مخالف‌است و عقیده دارد که مذاکرات خیلی زود آغاز شده است در حالیکه امکان داشت با ادامه جنك ویتنام شمالی را از پای درآورد .

مسئله ویتنام وضع متفقین امریکا و یاکشور هائی را که تحت حمایت ایالات متحده هستند از قبیل کره جنوبی ، فیلیپین ، تایلند ، مالزیا و اندونزی به خطر میاندازد .

قربانی کردن سایگون باین کشور ها خواهد فهماند که امریکا سدبزرگی در برابر موج کمونیستم چین بشمار نمی رود . بعضی از امریکائیها حاضرند باین کار تن دهند و همان سیاست انزواطلبی سابق را در پیش گیرند. سناتور مك ـ کارتی نامزد ریاست جمهوری امریکا نیز ظاهرا همین عقیده را دارد . و شاید هم رابرت کندی نیز کمو بیش با این طرز فکر موافق باشد زیرا پدر کندی که هنوز هم زنده است پیشنهاد میکرد که امریکا اروپا را به هیتلرواستالین واگذار کند .

دانشجو ، دانشگاه و مشکلات

عقیده آزاد

نوشته: دکترحبیب‌چینی

کنکوردانشگاه را میتوان وباید لغوکرد

کنکور معیار دقیقی‌برای ارزیابی «دانش» شرکت کنندگان در آن نیست

بسیاری از کسانیکه در دبیرستان شاگرد خوبی نبودند در دانشگاه استعداد آنها شکوفان شده

بسیاری از زنان و مردانی که‌درمسائل اجتماعی‌ومبتلابه عمومی صاحب‌نظر هستند ،در جستجوی تریبونی ازاد میباشند که بتوانند عقیده وپیشنهاد های خود را مطرح سازند تا شاید نظر انها ،درپیش برد جنبش تحولی‌که در جامعه امروزی ما پدیدامده ، مفید فایده گردد و ارائه طریقی باشد ، برای‌آنان که مایلند ، انجام کاری‌که به آنها واگذار شده ، باتوجه به افکار عمومی جامعه عملی گردد .

اطلاعات در گذشته تحت‌عنوان « کرسی آزاد »چنین تریبونی را دراختیار صاحب نظران مسائل اجتماعی قرار داده بود .

ازامروز این تریبون ، درشکل و قالبی تازه ، تحت عنوان « عقیده آزاد » دراختیار ان گروه از کسانی قرار میگیرد، که مایلندسایرمردمان‌ازنظروپیشنهادات آنها آگاه شوند .

پس‌از سالهاکه نسبت بسرنوشت‌دانشجوعمت شده‌بود اینك کنفرانسی‌برای رسیدگی‌بوضع تحصیل‌دردانشگاهها‌ومدارس‌عالیه‌تشکیل‌شده است . تردید نیست یك کنفرانس دو روزه نمیتواند به‌همه مشکلات دانشگاهی رسیدگی کند ولی لااقل زمینه‌ای برای بحث‌پیرامون مهمترین مساله ایران امروز فراهم میکند. باتوجه‌به‌همین اصل ما از این شماره مسائل و مشکلات دانشگاهی را مورد بررسی قرار میدهیم .

اینکه فرض شود با برگزاری کنکور همیشه ودرهمه احوال زرنگترین دانشجویان به دانشگاه راه مییابند صحیح نیست . بدیهی است مفهوم مخالف این گفته این نیست که کسانیکه به دانشگاه میروند زرنگ نیستند .امادر هرحال هیچیك از کنکورهای دانشگاهی نمیتواند سطح معلومات داوطلبان را بطور دقیق بسنجد . چه بسا که یکصدم بایکدهم‌نمره ـ آنهم‌درزمینه‌ای‌که‌فقط‌فرمول نیست و شرح وبحث بهمراه دارد سبب می شود که جوانی به دانشگاه راه یابد وجوان دیگری از تحصیلات دانشگاهی محروم شود و میدانیم که مفهوم این امر اینست که چنین دو نفری بکلی سرنوشت مختلفی پیدا کنند .

دانشگاه ما با برگزاری سیستم کنکور میخواهد زرنگترین شاگردان را جذب کند، غافل از اینکه چنین روشی در دانشگاههای سایر کشورهای پیشرفته مرسوم نیست . نه بعلت اینکه در آنجا برای هر داوطلبی‌بدون قید و شرط جا و وسیله تحصیل فراهم است‌بلکه به آن‌علت‌که برای اینگونه‌کنکورها در هنگام ورود به دانشگاه ارزش واعتبار قائل نیستند . در بسیاری از دانشگاههای امریکاـ که اکثرا شیوه‌های مخصوص بخود دارند ـهنگام ورود از دانشجویان‌امتحاناتی بعمل میآید اما نه بعلت اینکه عده‌ای از تحصیل محروم شوند ، بلکه بیشتر از آن جهت است که تحصیلات دانشگاهی از هر

دکتر چینی

جهت سودمند باشد وفی‌المثل جوانی که زبان انگلیسی نداند و یا در فلان زمینه بخصوص معلوماتی کمتر از معلومات مورد نیاز دانشگاه داشته باشد ملزم میشود ابتدا زبان یاآن درس بخصوص را فرا بگیرد وبعد بدون هیچ اشکالی وارد دانشگاه شود .

*** در حاشیه خیابان**

یعنی در حقیقت چنین شاگردی در دانشگاه پذیرفته میشود منتهی با قبول یك یا دو درس اضافی ـ درحالیکه دانشگاههای ما چنین روشی ندارند . در اینجا شاگرد از دبیرستان‌بیرون‌آمده‌امتحان‌میدهد وکمترین اشتباه در امتحانات سبب میشود که بکلی اورا رها کنند و اورا باهمه جوانی و شور والتهاب به حاشیه خیابانها بکشانند . حتی در بسیاری مواردخطاو اشتباه درکار نیست فقط چون دانشگاه ها برای قبول دانشجو حد کافی جا ندارد از نمرات بالاتر انتخاب میکنند ودر بعضی موارد حتی بین نمره‌های مساوی قرعه‌کشی میکنند !

احتیاج‌به توسعه‌دانشگاه‌و افزایش تعداد دانشجویان را کسی انکار نمیکند . ولی می‌گویند دانشگاه بیشتر جا ندارد بعلت اینکه اعتبار بیشتری در اختیار ندارد . و بعد گروهی از کسانیکه در کنکور مردود شده‌اند راه کشور های خارجه را در پیش می‌گیرند و پول خود را به خارجه‌میبرند و در آنجا تحصیل می‌کنند و احیانا دیگر هم به کشور برنمیگردند . هیچکس نمیگوید چرا نباید ترتیبی داده شود که چنین دانشجوپانی پول خود را در داخله خرج کنند و دانشگاهها به نسبت همین مبالغ امکانات خودرا توسعه دهند و دانشجو هم در داخل کشور درس بخواند و بعد هم برای کشور مفید واقع شود . از آنجا که درباره این نکته در آینده بیشتر گفتگو خواهیم نمود فعلا فقط به مساله کنکور اشاره میکنیم . گفتیم کنکور واقعا تعیین‌ـ کننده میزان‌اطلاعات واقعی‌داوطلبان نیست و هیچگونه دلیلی نداردکه به استناد آن داوطلبان را از ادامه تحصیل بازداشت .

*** نوبت**

شیوه انگلیسی که داوطلبان نسبت به گنجایش دانشگاهها نوبت میگیرند شاید در شرایط فعلی برای ما رجحان داشته باشد و باین ترتیب هیچ علاقمند به تحصیل دانشگاهی پس از دریافت دیپلم متوسطه خود ازتحصیل محروم نمیماند . منتهی‌ممکن است داوطلب مجبور باشد دو یا سه سال صبر کند و در این فاصله میتواند درس بخواند و یا به کار آزاد بپردازد و بموقع خود بدانشگاه برود . البته باز هم مسئله دانستن حداقل معلومات مطرح است منتهی به نسبتی که داوطلب اطلاعات کمتری دارد و یا قسمتی از آموخته های‌قبلی‌را فراموش کرده‌باشد ملزم به گرفتن واحد های اضافی میشود .

سیستم انتخاب از روی معدل دوره دوم دبیرستان و یا حتی دوره‌اول‌و دوم‌دبیرستان نیز اگر چه عده‌ای را از تحصیل محروم میکند معهذا شاید از آنجهت که‌عده‌ای را ملزم میکند از دوره دبیرستان بهتر و بیشتر درس بخوانند خوب باشد ، ولی در اینمورد باید توجه داشت که الزاما بهترین شاگردان دانشگاه در همه جهان الزاما شاگردانی نیستید که در دوره دبیرستان بهتردرس خوانده‌اند امروزه‌تعلیم وتربیت نوشن ساخته است که شکوفا شدن استعداد هاو دوره درخشش‌ذهن‌وحافظه آدمی‌متفاوت است‌و بسیارند کسانیکه در دوره‌دبیرستان بسیار بازیگوش هستندولی‌دردوره دانشگاه به تحصیل و تحقیق علاقمند میشوند وعلاقه خودراتاآخر عمر نیز حفظ میکنند وبنابراین نباید با قبول سیستم نمرات دوره متوسطه از بروز اینگونه «استعدادهای دیر رس» جلوگیری نمود و بهمین جهت روش اول را ما از هر حیث برای ادامه تحصیلات در دانشگاه ترجیح میدهیم . یعنی روش نوبت گرفتن و دوباره‌آموزی نکات‌فراموش شده .

جعفر مدنی

تفسیر سیاسی

هدفهای دومین حمله سراسری ویت‌کنگها

دومین حمله سراسری‌ویتکنکها به دهها شهر و پایگاه نظامی و فرودگاه امریکائی و ویتنام جنوبی ، همانطور که حکومت سایگون و امریکائیها پیش‌بینی میکردندصورت گرفت‌وهم‌اکنون نبرددر بسیاری‌ازبزرگترین‌شهر های ویتنام جنوبی و تاسیسات نظامی این کشور بشدت ادامه دارد . دومین حمله سراسری ویت‌کنگها هنوزبه‌وسعت ودامنه اولین تعرض‌عمومی‌آنها نرسیده و ظاهرا سازمان فرماندهی ویت‌کنك و متحدین ویتنام ـ شمالی آنها چنین قصدی هم ندارند . با اینحال دومین حمله سراسری دارای اهمیت فوق‌ـ العاده است. زیراکه این حمله درست ۵ روز قبل از شروع مذاکرات پاریس صورت گرفته ونشانه آنست که علیرغم انجام مذاکرات صلح ، ویتنام تا رسیدن به صلح پایدار هنوزچه راه دور و صعبی در پیش دارد. حمله ویتکنگها و تلفات و خسارا ی که به امریکائیها و متحدین آنها وارد کردند در کنفرانس پاریس انعکاس وسیع خواهد داشت . حالا که یکبار دیگر کمونیستها قدرت ومهارت خود رادر سازمان دادن حملات سراسری و بزرك به شهر هائی که حتی از قبل آماده مقابلـه با چنین حملاتی بوده‌اند ،نشان داده‌اند نمایندگان ویتنام بهتر میتوانند در کنفرانس صلح به نمایندگان امریکا بقبولانند که نمایندگان دشمن‌شکست خورده نیستند بلکه بشهادت آنچه این روزها در ویتنام‌جنوبی میگذرد وانائی آن رادارندکه درصورت شکست مذاکرات و یا چنانچه مذاکرات صلح از نظرآنهابیشمر باشد تا زمانی دراز بجنك ادامه دهند و باز هم پیروزی هـای بیشتری بدست آورند .

حمله ویت‌کنگها در عین حال نشان داد که کمونیستها در جریان مذاکرات صلح از همان نز قدیمی خود ، ادامه جنك و مذاکره در یك زمان ، پیروی میکنند در جریان مذاکرات‌صلح کره که دو سال بطول کشید یك سلسله از سخت ترین جنگهای این کشور روی داد و در مدتی که مذاکرات صلح ادامه داشت تنها از امریکائیها ۲۰ هزار نفر کشته شدند .

واکنون هم‌بایدانتظار داشت که‌تا قبل از حصول توافق‌کامل، جنك اثر شدت نمیبابد دست کم مانند گذشته ادامه یابد . یکی دیگر از هدفهای ویت‌کنگها از حمله بزرك تازه‌شان حفظ و تحکیم روح جنگجوئی افراد خودی و تضعیف باز هم بیشتر روحیـه حکومت سایگـون و سربازان امریکائی بوده که از شنیدن خبر شروع مذاکـرات‌و احتمال بازگشتشان به امریکا بوجد آمده‌اند افراد عادی ویتکنکهاا ینرا بهترمیدانندووظیفه آنها بهیچوجه پایان نیافته وچه بسا که رو بپایان هم نباشد .

رهبران سایگون و نفرات ارتش ویتنام جنوبی و سربازان امریکائی باز هم بیشتر روحیه خود را از دست میدهند و حکومت سایگون که‌با اعلام قطع نسبی بمباران ویتنام شمالی و عدم شرکت‌جانسون‌در مبارزات انتخاباتی وشروع مذاکرات‌صلح بشدت دلواپس و نگران آینده خود شده‌اند اکنون ضعف خود را بیشتر احساس میکنند وبه این ترتیب احتمال‌آنکه بتوانند موانع جدی برسر راه مذاکرات امریکا و ویتنام شمالی بوجود آورند کمتر میشود .

فصلی جدید و مهم در دانش پزشکی

مسابقه جهانی تعویض اعضای بدن!!

● جراحان جهان یکی پس از دیگری پیوند قلب و کبد را عملی میسازند

● اعضای سالم مردگان را پیش از دفن از بدن آنها خارج میسازند

معجزه‌ای که بدست پروفسور «بارنارد» در بیمارستان «گروت‌شور» «کیپ تاون» بوقوع پیوست ناگهان عالم پزشکی را بشدت تکان داد وآن دسته از پزشکان جراح راکه‌هنوز باپیوند اعضای‌بدن مخالفت‌میکردند وادار ساخت که خواه ناخواه در عقیده خود تجدید نظر کنند.

*** فصل جدید**

روزی که‌دکتر«بلی‌برك»دندانپزشك ۵۸ ساله افریقای‌جنوبی باقیافه‌شاد، روحیه‌قوی و سرشار از امید و آرزو بیمارستان«گروت‌شور»را ترك گفت فصل جدیدی در تاریخ پزشکی باز شد و طولی نکشید که یك نوع مسابقه بزرك بین دانشمندان کشورهای مختلف در زمینه پیوند قلب وسایراعضای بدن آغاز گردید.

● فرانسه

در اروپا نخستین کشوری که‌در این مسابقه شرکت کرد فرانسه‌بود یك هفته قبل پرفسور ۴۵ ساله فرانسوی «کابرول» قلب یك بیمار ۶۶ ساله را در بیمارستان «پی‌تیه» باقلب یك جوان۲۳ ساله عوض کرد نتیجه این عمل گو اینکه موفقیت آمیزنبودوبیمار پیوندقلبی نتوانست بیش از ۵۳ ساعت وسی دقیقه باقلب پیوندی خود زندگی کند معذلك پزشکان کشورهای دیگر را تشویق کرد که همان راه پروفسور بارنارد را تعقیب کنند.

● آمریکا و انگلستان

هنوز یك‌هفته‌ازعمل‌پیونددر بیمارستان «پی‌تیه» نگذشته‌بود که دکتر«دونالد روس» بیك عمل پیوند قلب در بیمارستان ملی لندن دست زد. در همان روز بفاصله ۲۴ ساعت دو عمل پیوند قلب نیز در امریکا صورت گرفت در این ضمن یك گروه‌چهار نفری‌ازپزشکان‌انگلیسی‌بسرپرستی پروفسور «روی کلین» در بیمارستان «آدنبروك» کمبریج‌ریه یك زن را عوض کردند.

در هر چهار مورد عمل در مرحله اول موفقیت آمیز بوده است. در لندن عمل تعویض قلب بوسیله یك اکیپ ۱۸ نفری به سرپرستی دکتر «دونالد روس» روی یك‌بیمار ۴۵ ساله انجام گرفت و دکتردونالد بااسکورت پلیس‌برای‌انجام‌نخستین عمل پیوند قلب به‌بیمارستان برده شد. این عمل رویهم هفت ساعت‌و نیم طول کشید.

*** موفقیت‌آمیز**

دوعمل پیوند قلب در امریکا نیز باموفقیت انجام شد. نخستین عمل در «استاندفورد» بوسیله دکتر «نورمان شوموی» روی یك مرد ۴۰ ساله که پدر چهار فرزند است‌انجام شد واکنون قلب یك مرد ۴۳ساله که براثرخونریزی مغزی‌در گذشته در سینه او می‌طپد.

دومین عمل در هوستون «تکزاس» انجام گرفت و قلب یك زن جوان که روز پنجشنبه خودکشی کرده بود بیك مرد چهل‌و هفت ساله‌پیوند شد.

*** کبد**

پیوند کبد روز پنجشنبه در بیمارستان «ادنبروك» روی یك زن انجام شد نیز حائز اهمیت فراوانی است محافل پزشکی لندن میگویند که پیوند کبد بمراتب مشکل‌تر از پیوند قلب‌است معذلك آزمایشهائی که روی خوك‌ها انجام شده نشان میدهد که در مورد پیوند کبد ـ عکس‌العمل‌بدن‌دربرابر جسم‌خارجی بمراتب کمتر است. طبق اظهار سخنگوی بیمارستان «ادنبروك»حال بیماری که مورد عمل پیوند کبد قرار گرفته رضایت بخش است پروفسور کلین که عمل پیوند را انجام داده۳۷ ساله‌است‌و دردانشگاه کمبریج کرسی استادی دارد.

پیوند قلب تاکنون در امریکاو چند کشور دیگر واخیرا هم در استرالیا انجام شده است.

نخستین پیوند کبد در مه ۱۹۶۳ در بیمارستان «دنور» توسط‌پروفسور «توماس» انجام گرفت ولی این نخستین باربود که پزشکان‌انگلیسی به پیوند کبد اقدام میکردند.

● دورنمای جدید

بطور کلی فعالیت دامنه‌داری که در ماههای اخیر در زمینه پیوند اعضای بدن آغاز شده دورنمای کاملاجدیدی دربرابر دانش‌پزشکی بوجود آورده است و طولی نخواهد کشید که‌عمل‌پیونددر کلیه کشورها رایج شود.

مطبوعات جهان

عبور از پنج قاره

تازه های علم ودانش

*** تراموای بدون راننده**

اولین‌تراموای بدون‌راننده درسوئد بکار خواهد افتاد. مقامات شهرداری طرح یك سیستم جدید حمل ونقل شهری را پیشنهاد کرده‌اند که کاملا اتوماتیك است. این شبکه بطول ۷۰ کیلو متر است که نیم آن تونل خواهد بود. طول تراموا کوتاه خواهد بود ولی تعداد این قطار ها زیاد است.

کار های ساختمانی این تراموای ازسال ۱۹۷۳شروع خواهد شد و اولین متروی بدون راننده در سال ۱۹۸۰ بکار خواهد افتاد.

*** میوه چینی مکانیکی**

بعداز این میوه‌چینی نیز جنبه شاعرانه‌خود راازدست خواهد داد. طبق خبری از ایالات متحده‌امریکا، دستگاهی ساخته شده است که با ایجاد نوسانات‌ولرزش های‌خاصی باعث ریزش میوه هائی ازقبیل گردو، گیلاس، گلابی و سیب بروی پارچه هائی که در پای درختان پهن شده است میشود.

وسعت این ارتعاشات که از طرف دستگاه که بتنه درخت وصل شده است برحسب نوع میوه ها فرق میکند. بابکار بردن این دستگاه برای میوه‌چینی، قیمت میوه ها بطور قابل ملاحظه‌ای پائین خواهد آمد. مطبوعات جهان

جزایری که از زیر آب سر در می‌آورند متعلق به کیست؟

آتش فشانی‌های زیردریائی اغلب موجب پدید آمدن جزایر کوچکی در دریاها واقیانوسهامیشود ولی معمولا عمراین جزایر بسیار کم است و پس از مدتی دوباره زیر آب میروند.

در قرن نوزدهم یکی از این جزایر که مدت نسبتا زیادی عمر کرده بود نزدیك بود به بروز یك جنك بزرك منجر شود.

زیرا بین دو کشور همسایه برسر مالکیت آن نزاع‌سختی درگرفته بودو نزدیك‌بودکار بجنك بکشد که خوشبختانه جزیره در اعماق اقیانوس ناپدید گردید.

اخیرا یك جزیره دیگر بهمین ترتیب بوجود آمده و مثل این‌است‌که خیال فرورفتن درزیر آب را ندارد، زیراازهم‌اکنون پرندگان و حیوانات مختلف در آن مسکن کرده اند و گیاهان بتدریج از زیر خاك سردرمیآورند.

از روز پانزدهم نوامبر ۱۹۶۳ یك رشته آتش فشان در سی‌کیلومتری ساحل جنوبی ایسلند آغاز شد که تاپنجم ژوئن ۱۹۶۷ ادامه داشت. در نتیجه این آتش‌فشانی جزیره‌ای از زیر آب سردرآورد که بآن نام «سورستی» دادند که هنوز هم‌پابرجا است و بطوریکه گفتیم مسکن حیوانات مختلف قرار گرفته‌است مساحت این جزیره در حدود سه کیلومتر مربع است.

اورور

AGFACOLOR SERVICE, TEHERAN

سرویس ۲۴ ساعته آگفاکولور تهران

اکنون فیلم سوپر-۸ را نیزدرمدت ۲۴ ساعت ظاهرمیکند

برای انجام سفارشهای خود به‌کلیه فروشندگان لوازم عکاسی یا شرکت نسبی هامازاسب مارتین وشرکاء

خیابان استانبول ـ تلفن ۳۹۵۸۵ مراجعه فرمائید

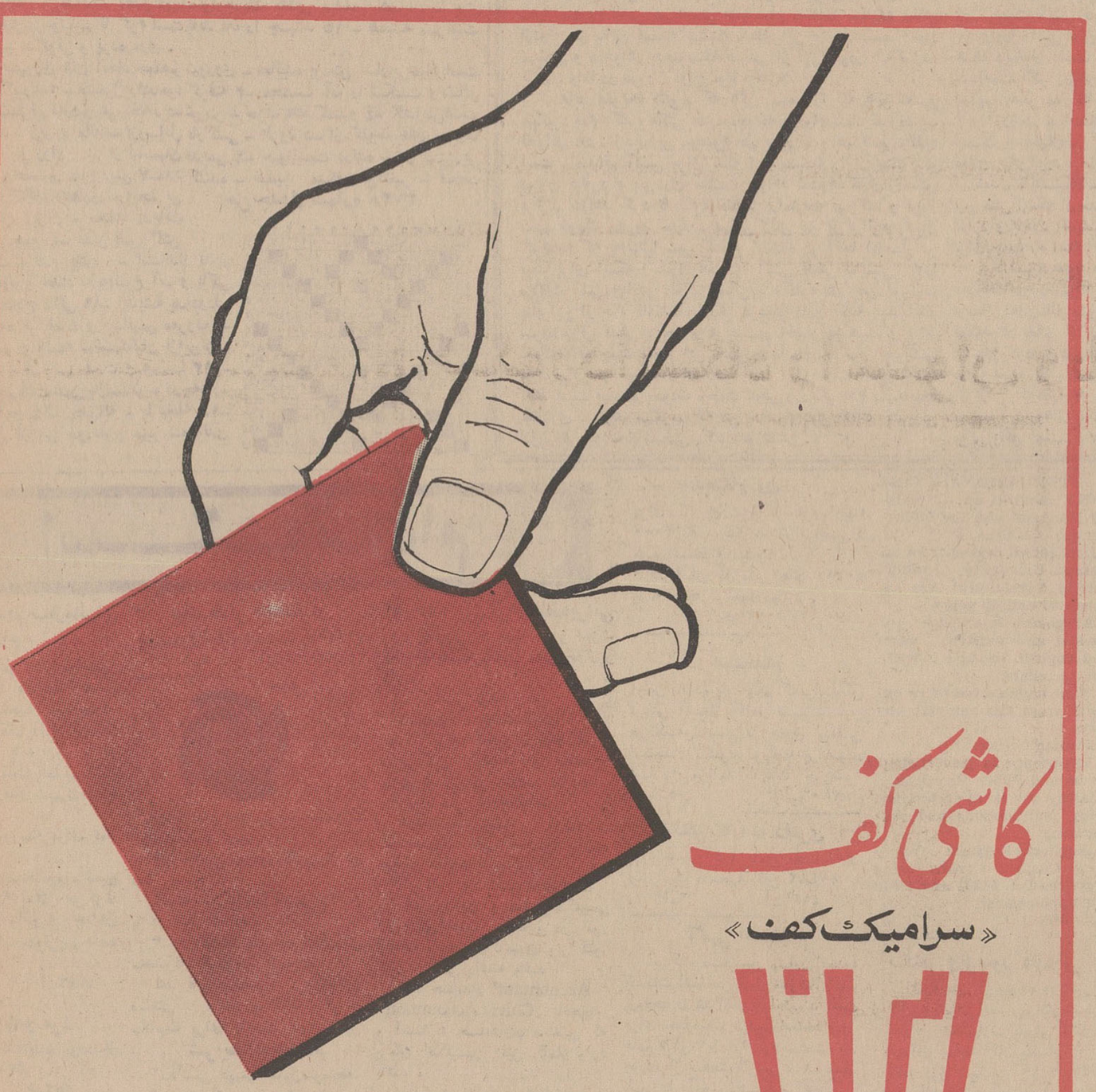

کاشی کف

«سرامیک کف»

ایرانا

مشخصات فنی:

مقاومت دربرابرکلیه موادشیمیائی اعم ازاسیدهاوقلیاها

مقاومت دربرابرسرما ویخبندان

مقاومت دربرابرضربه وفشار

مقاومت دربرابرعمل سایش

رنگ ناپذیری

موارد مصرف:

برای کلیه قسمتهای منزل (آشپزخانه ـ حمام ـ تراس ـ اطاقها ـ راهروها)

آزمایشگاه ها ـ دانشکده ها ـ بانك ها ـ کارخانجات ـ مدارس وغیره

گروه تولیدی ایرانا تنها سازنده کاشی کف (سرامیک کف) درسراسرخاورمیانه وخاوردور

سازمان پیشرو

بانك اعتبارات تعاونی توزیع

علاوه برجوایز سالانه حساب پس‌انداز درهرماه برای‌ده‌نفرصاحبان‌حساب‌پس‌انداز که‌موجودی آنها بیش از سه هزار ریال باشد بقید قرعه:

ده خانه مُدرن میسازد

قیمت خانه بین سیصد تا یك میلیون و پانصد هزار ریال است که انتخاب آن بابرندهٔ جایزه است برندهٔ جایزه معادل قیمت خانهٔ انتخابی ۱۲ سال بیمه میشود. ده درصد حق بیمه نقد یادر ۶ ماه ـ پنج درصد موقع تحویل و بقیه در ۱۲ سال باقساط ماهانه دریافت میگردد برندهٔ جایزه میتواند جایزهٔ خودرابغیر واگذارنماید. درمدت بیمه درصورت بروز حادثهٔ ناگوارخانه بدون مطالبهٔ حق بیمه بقیهٔ مدت به وراث یاهرکسی که بیمه گذار معلوم نموده باشد تعلق خواهد گرفت.

این ماه نوبت شماست

سومین مراسم قرعه کشی ماهانه

ده دستگاه خانه مدرن

حساب پس انداز

بانك اعتبارات تعاونی توزیع

امروز ساعت ۷٫۵ بعد از ظهر از تلویزیون ایران کانال ۳ انجام خواهد گرفت

جدول کلمات متقاطع شماره۳۷۲۹

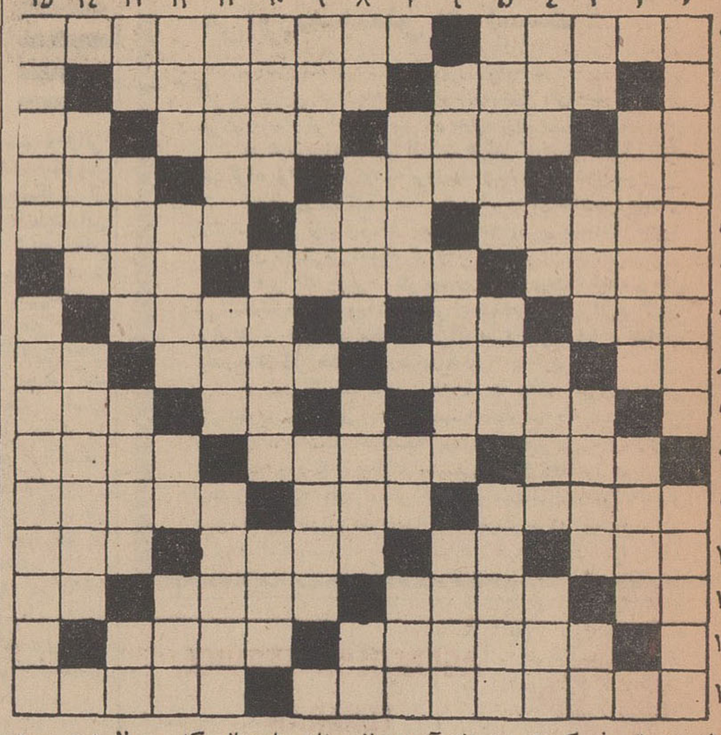

افقی ۱- تصرف کردن و به‌چنگ آوردن‌ـاز صفات باریتعالی که معمولا پشت سرهم گفته میشود ۲- هم تکبر است و هم حالی که از خوردن شراب بوجود می‌آید - از ییلاق‌هم ییلاق‌تر است ۳- دبه در آوردن بچه‌هادربازی ـروایت کننده - سنگی و برنجی آن در خانه هاست - بنده و شماع- روز - روزی دهنده - تصدیق روسی ـپول خارجی ۵- سستی و تنبلی - پارچه نازك ـسفارش کردن و امانت دادن ۶- درختی در آسمان هفتم که ملایك مقرب بر روی آن می‌نشینند - شهری بادیوارمعروف ـپیغمبر نخستین ۷- تاریکی و ضلالت - مکان و محل - سایبان چشم ۸- از پسوندها- پشت خر میگذارند و در آن بار میکنند - بعضی نیز بدنبال آن میدوند - بدی و بدکاره- بنیان‌گذار ـدست‌ـروش فرنگی ۱۰- عرب به ماه گوید و فارس بمحل زندگی دسته جمعی - از مدعیان الوهیت - همیشگی و پیوسته ۱۱- بیش از حد مست است ـمانند و مثل - نقش یونانی آنتونی کوئین ۱۲ ـدستور - مرغابی - دردناك ـموسیقی‌سوغات ینگه دنیا ۱۳- پایش می‌لنگد - رقص‌گویا ـنوار باریك طلائی برلباس افسران - بوی رطوبت ۱۴ ـ انجیر مرغوب - تا گرم است باید نان را چسباند ۱۵ - همیشه سبزاست و گل میدهد - بدگوئی و پرده دری .

عمودی : ۱- از جمهوری های اتحاد جماهیر شوروی - سائیده بودنش نشان بی‌حیائی‌است ۲- ویزا کردن گذرنامه - مشمول رادرخود گرفته ۳- محتسب آن را شکست و شاعر سر او را - هم شطرنج دارد و هم تخته‌نرد-خوبتر - حرف فك کننده ۴- گشایش‌است وپس از عسرمیاید - زیر پا مانده- ازوسایل بارکشی - افزون ۵- از کلوب های معروف بین‌المللی ـروح و روان - از لباسهای قدیمی ۶- حیوانیست درنده - در بسترزیر سر را گویند - محصلین علوم دینی ۷-مدد کننده - ضمیر متکلم مع‌الغیر - قسمت اصلی درخت ۸- از فلزات‌هادی ـرایجترین وقدیمی ترین هنر ایران - معتقد بدیانت مسیح - از علائم جمع ۹- عضو نفس کش بود و درهم ریخت - قدم یك‌پا - استاندار قدیم ۱۰- شمار و شماره و تعداد ـدبةالنوع آب و پاکی وعشق ـاطاق باصطلاح دلالی ۱۱- اندیشه بدودولی وتردید - پارچه حریر است و یمانیش معروف - روزگار ۱۲- چشم و چشمه - اشکانیان ازاین‌نژاد بودند ـزینت‌رو - هم نیرو است و هم غذا ۱۳ - ساکن لرستان - زبان رسمی پاکستان - درجه‌دار- علامت مفعول صریح ۱۴- خلق‌اله - با عجله ۱۵- مخزن‌ها ـدد مثل از می خوردن و منبر سوزاندن بدتر است .

حل جدول شماره ۳۷۲۸

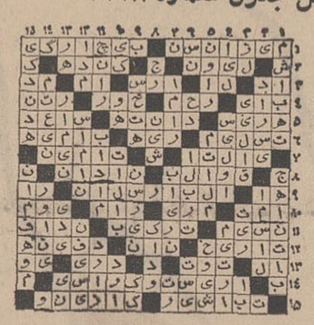

زلزله‌شدیددر نقاط خراسان

۲۰سال قبل درهمین روز

ازشیروان و قوچان و باجگیران‌وبجنورد وچناران و دد جزوکلات تلگرافاتی به مرکز واصل گردید که زلزله شدیدی در آن حدود وقوع یافته تلفات سنگینی واردشده و خسارات فراوانی بارآمده است این‌زلزله که نیمساعت از شب گذشته روی داد در بعضی از این شهر ها آنقدر شدید بوده که تلفات جانی بسیار وارد آورده و در بعضی نقاط کمتر اما خرابی خیلی‌بوده است .

از جمله در شیروان و کیفان و اطراف زلزله دو دقیقه بشدت ادامه داشته و هنوز هم روزی ده دوازده مرتبه زمین حرکت می‌کند.شکاف‌های عمیقی بوجود آمده خانه‌ای که بتوان در آن زیست کرد پیدا نمیشود ، تقاضای‌کمك از طهران نموده‌اند که مقداری چادر برای زندگی مردم بی خانمان‌فرستاده شود . عده تلفات و میزان خرابی های‌دهات هنوزبطورجامع راپرت نشده و طبق‌اطلاعاتی که بدست‌آمده در بعضی دهات تلفات از ۸۰ نفر تا چهارده نفر اطلاع داده‌اند .

زلزله در ترکمنستان

تلگراف عشق آباد ـ زلزله شدیدی در ترکمنستان شوروی حادث گردید وتقریبا بتمام نقاط آباد صدمه رسیده حرکت زمین باصدای‌مهیب‌تحت‌الارضی توام بودمخصوصا در کوههای واقعه در سر حد ایران زلزله شدت داشته و خرابیهای عمده بدانجا وارد آمده است .

خبر دیگر حاکی است که مرکز زلزله در نواحی سرحدی و درخاك ایران بوده و بنا به اطلاعاتی که هنوز تحقیق نشده در قریه کیفان قریب ششصد نفر مقتول و بسیاری نقاط بکلی خراب شده و برحسب خواهش مامورین‌سرحدی ایران دولت ترکمنستان‌امر داده است در حق سکنه ایرانی که اززلزله صدمه دیده اند مساعدت صحی و آذوقه فوری بعمل آید .

زلزله دیدگان خراسان

روزنامه اطلاعات در سرمقاله خود می‌نویسد باز طبیعت چهره خشمگین خود را بهموطنان عزیز مانشان داد اخبار موحشی که میرسد حاکی از خسارات و تلفات بیشمار است این اخبار قلب هر یك از هموطنان ما را جریحه‌دار میسازد ولی‌این تاثر و تاسف نتیجه ای ندارد . فعلابایستی برای آن بدبخت هائی که بیخانمان شده سربه بیابان گذارده بی‌آذوقه و بی ماوا مانده‌اند فکری اندیشید وضعیت آذوقه مشکل گردیده و لازم است اولیای دولت هرچه زودتر اقدامات عاجلی معمول دارند . اطباء و مامورین لازم اعزام دارند ، آذوقه مکفی و چادر و لوازم زندگی بفرستند تا تخفیفی در این مصیبت داده شود و حالا موقعی است که جمعیت شیر و خورشید سرخ عملیات خود را شروع کند . راپرتهائی که میرسد حکایت از آن دارد که عده تلفات در نواحی سرحدی ایران ازهزارنفر متجاوز است . اجساد زیر آوار ها مانده اغنام و احشام بمیزان کثیری از میان رفته است‌در شیروان تمام دکاکین بسته فقط سه‌دکان نانوائی و قصابی بزحمت و با ترس و لرز از وقوع زلزله باز کرده‌اند که رفع احتیاج مردم بشود مقتضی است اقدامات فوری صورت گیرد .

مذاکرات مجلس

در مجلس شورایملی آقای فهیمی در باره زلزله‌شدید شیروان و قوچان و نقاط‌اطراف صحبت کرده و توجه دولت را معطوف این موضوع نموده و گفت برای آن مردمی که زیر خاك و آوار مانده‌اند باید فکری کرد که زنده بگور نشوند چون در زلزله قوچان بعد از چند روز اشخاصی را زنده از زیر خاك ها در آورده‌اند .

(نقل‌از اطلاعات شانزدهم اردیبهشت ۱۳۰۸)

اثر : فرانسواپونتیه ترجمه : رضا عقیلی

جاه‌طلب

ـ۷۷ـ

گفتگو دربارهٔ ازدواج ژرژ و «کلر» از نظر ژرژ،بمنزله افسانهٔ پریان بود که اورا در رویائی طلائی فرو میبرد . فکر می‌کرد آرزوهایش قریبا تحقق خواهد یافت و همهٔ آنهارا در دسترس خود میدید . پس از اظهار تشکروحق‌شناسی‌فراوان از عمویش اجازهٔ مرخصی خواست .

«عموآلبر» در یك قسمت، از گفته‌هایش صادق بود : او «کلر» را از آن جهت به‌ایتالیا فرستاده بو دکه مدرکی علیه ژرژ بدست آلیس ندهد و همین نکته را نیز به «کلر» گفته بود واورا راضی باین سفر کرده بود اما از اعزام «کلر»بایتالیا هدف دیگری داشت و آن تیزکردن آتش عشق ژرژ بود.او میدانست اگر ژرژهرروز کلر را ملاقات کند ، هرگز بایـن زودیها بفکر متارکه باآلیس نخواهد افتاد .

ژرژ در مراجعت به‌پاریس وقتی یکه و تنها دردفترکارش نشست و اظهارات گذشتهٔ «آلیس» را در خصوص مالکیت معدن بیاد آورد ، متوجه شدکه برای طلاق او و تصاحب‌نیمی از معدن ، بامشکلات بزرگی مواجه خواهد گشت . باوجود این مثل اینکه از حدت عشق و دلبستگی آلیس به‌منگنزاطلاع ندارد و باخود اندیشید که واگذاری مقداری از سهام معدن برای جلب رضایت آلیس کافی خواهد بود .

«آلیس» هنوز بامالاریـا یا بقول بـومیان آن نواحی با «تب‌باطلاقی» دست‌بگریبان بود . از بیم آنکه مبادا لحظه‌ای‌از اوضاع معدن‌غافل شود بااینکه در آتش تب میسوخت ،حاضر نمیشد در یکی از بیمارستان‌های «کازابلانکا» یا «اوازازات» بستری گردد و در همان حال بیماری به‌رتق وفتق امور مشغول بود و دستوراتش را بوسیله حسین‌ابلاغ مینمود حسین نیزهردم گزارش کارهارا باو میداد . لیکن روزبروز حالش روبوخامت میرفت و داروهای معمولی که از اوازازات برایش می‌آوردند موثر واقع نمیشد . هشت روز از بیماری او نگذشته بودکه وقتی «کلر» بمن اعتماد کرد و از رابطهٔ خودش باتو پـرده برداشت ، من فورا باوکیل و مشاور حقوقی خودمان مشورت کردم . موقعیت از اینقرار است : ازدواج تو و آلیس یك ازدواج «ساده» است که بنابتقاضای طرفین قابل فسخ‌است. همسرت ارثیه‌اش را آورده و توهم ارثیه‌ات را روی آن گذاشته‌ای آنگاه دونفری شروع بکار کرده‌اید . وقتی‌تقاضای طلاق از طرف تو عنوان گردد ، بایستی تصفیه‌حساب درمورد دارائی مشترك صورت گیرد. حال اگر تواورا طلاق دهی،من یك‌شرط با ازدواج تو و «کلر» موافقم : مشروط براینکه‌این طلاق «عادی»باشد بدین‌معنی که تو باید نیمی از این ثـروت که سهم قانونی تواست و به‌تو تعلق میگیرد ، بنام دخترم کنی. ژرژ عزیزم ، من حاضر شده‌ام علاوه‌بر عدم‌توجه به‌نکات‌مذهبی دخترم را به‌مردی بدهم که همسرش را مطلقه کرده است. آیا اینقدر گذشت و فداکاری از طرف من کافی نیست؟قبول دارم که توقربانی تخیلات و اوهام دوران جوانی شده‌ای.قدری دورتر میروم : من می‌بایستی همانموقع دخالت میکردم ومانع ازدواج تو بااین ضعیفه میشدم . بنابراین منهم بسهم خود مسئولم و میخواهم بدینوسیله قسمتی از دین خودرا اداکرده باشم . واما در مورد ازدواج توبا «کلر»:

باید صریحا بگویم که اگر سهمی را که به‌تو تعلـق میگیرد بنام «کلر» نکنی ،من بهیچوجه بازدواج‌شمادونفررضایت نخواهم داد . زیرا این موضوع هم بنفع تو و هم بنفع «کلر» است . میدانم آلیس برای‌اینکه این سهمیه را از چنك تـو بیرون بیاورد ، بهردری متشبث خواهد شدوهرکاری‌ازدستش برآید خواهد کرد تا قانوناً تقصیر رامتوجه تو کند و تراز سهم خودت محروم نماید . بهمین دلیل من از «کلر» قـول گرفته‌ام که به‌ایتالیا سفر کند و ششماه در آنجا بماند.ازاین بعد برای اینکه مدرك بدست آلیس ندهی نبایستی اورا ملاقات کنی وبااو مکاتبه نمائی . «کلر» هم بمن قول‌داد. بنابراین از حالا تاششماه دیگر فرصت داری کـه بـاینکار سروصورتی بدهی . من از هرحیث‌در اختیار تو هستم و برای کمك به‌تو جهت انجام این منظور آماده‌ام . اگر بخواهـی بی‌عرضگی از خودت نشان دهی و در مقابل زنت تسلیم شوی بهتر است بیهوده بخودت زحمت ندهی و دیگر قدم بـه‌اینجا نگذاری . بازهم میگویم که من حاضرم به‌تو کمك کنم ولی قبل‌از هرچیز به‌خوشبختی «کلر» علاقمندم .

وقتی «کلر» بمن اعتماد کرد و از رابطهٔ خودش باتو پـرده برداشت ، من فورا باوکیل و مشاور حقوقی خودمان مشورت کردم . موقعیت از اینقرار است : ازدواج تو و آلیس یك ازدواج «ساده» است که بنابتقاضای طرفین قابل فسخ‌است. همسرت ارثیه‌اش را آورده و توهم ارثیه‌ات را روی آن گذاشته‌ای آنگاه دونفری شروع بکار کرده‌اید . وقتی‌تقاضای طلاق از طرف تو عنوان گردد ، بایستی تصفیه‌حساب درمورد دارائی مشترك صورت گیرد. حال اگر تواورا طلاق دهی،من یك‌شرط با ازدواج تو و «کلر» موافقم : مشروط براینکه‌این طلاق «عادی»باشد بدین‌معنی که تو باید نیمی از این ثـروت که سهم قانونی تواست و به‌تو تعلق میگیرد ، بنام دخترم کنی. ژرژ عزیزم ، من حاضر شده‌ام علاوه‌بر عدم‌توجه به‌نکات‌مذهبی دخترم را به‌مردی بدهم که همسرش را مطلقه کرده است. آیا اینقدر گذشت و فداکاری از طرف من کافی نیست؟قبول دارم که توقربانی تخیلات و اوهام دوران جوانی شده‌ای.قدری دورتر میروم : من می‌بایستی همانموقع دخالت میکردم ومانع ازدواج تو بااین ضعیفه میشدم . بنابراین منهم بسهم خود مسئولم و میخواهم بدینوسیله قسمتی از دین خودرا اداکرده باشم . واما در مورد ازدواج توبا «کلر»:

باید صریحا بگویم که اگر سهمی را که به‌تو تعلـق میگیرد بنام «کلر» نکنی ،من بهیچوجه بازدواج‌شمادونفررضایت نخواهم داد . زیرا این موضوع هم بنفع تو و هم بنفع «کلر» است . میدانم آلیس برای‌اینکه این سهمیه را از چنك تـو بیرون بیاورد ، بهردری متشبث خواهد شدوهرکاری‌ازدستش برآید خواهد کرد تا قانوناً تقصیر رامتوجه تو کند و تراز سهم خودت محروم نماید . بهمین دلیل من از «کلر» قـول گرفته‌ام که به‌ایتالیا سفر کند و ششماه در آنجا بماند.ازاین بعد برای اینکه مدرك بدست آلیس ندهی نبایستی اورا ملاقات کنی وبااو مکاتبه نمائی . «کلر» هم بمن قول‌داد. بنابراین از حالا تاششماه دیگر فرصت داری کـه بـاینکار سروصورتی بدهی . من از هرحیث‌در اختیار تو هستم و برای کمك به‌تو جهت انجام این منظور آماده‌ام . اگر بخواهـی بی‌عرضگی از خودت نشان دهی و در مقابل زنت تسلیم شوی بهتر است بیهوده بخودت زحمت ندهی و دیگر قدم بـه‌اینجا نگذاری . بازهم میگویم که من حاضرم به‌تو کمك کنم ولی قبل‌از هرچیز به‌خوشبختی «کلر» علاقمندم .

ناگهان حالش بشدت وخیم شد . سراسر شب را درتب شدید میسوخت و دائما هذیان میگفت . حسین لحظه‌ای از بالای سرش دور نمیشد . آنشب وقتی حالت بحرانی اورا دید،چون بااین نوع بیماری منطقه‌ای آشنائی داشت ، یقین پیدا کردکه از عمر خانمش اندکی بیش باقی نمانده وجان سالم از آن‌بدر نخواهد برد . لذا بدون اطلاع خانمش باتفاق راننده کامیون معدن سوار اتومبیل کادیلاك شد و یکسربه اوازازات رفت.

ساعت سه‌بعداز نیمه‌شب به‌بیمارستان رسید . بجزطبیب کشیك کسی در بیمارستان نبود . همانموقع شب سراغ دوتن از مشهورترین پزشکان شهرکه متخصص بیماریهای مناطق حاره بودند ، رفت وباپرداخت حق‌القدم معتنابهی هردونفر رابا یك پرستار و کلیه وسائل و داروهای لازم و احتمالی سوار کادیلاك نمود و همراه خود به‌برج برد . او امید نداشت که بتواند بموقع خودرا به‌بالین بیمار برساند . وقتی به‌برج رسید از سکوتی که برآنجا حکمفرما بود یقین پیدا کردکه‌آلیس مرده است ولی چون به‌بالینش رسید ، اورا بحال اغماء یافت وپیدا بودکه شب‌بدی را گذرانیده و بامرك دست‌وپنجه نـرم کرده اما نیروی جوانی ـ کسی چه میداند ـ وشاید عشق‌به‌منگنزسبب تسلط او برمرك شده بود و هنوز نفس‌میکشیدودر تب میسوخت . بلافاصله پزشکان دست‌بکار مداوا شدندوبه‌انواع معالجات پرداختند . سرانجام موفق شدند تا غروب‌آنروز باتزریق آمپولهای ضد مالاریا و داروهای لازم اورا بـه‌هوش آورند .

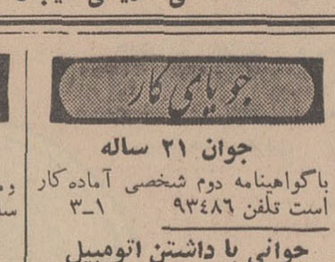

بیمار وخون‌وافیون

نوشته احمد احرار

پاورقی جدید اطلاعات

داستانی تاریخی،هیجان انگیز وجذاب

استخدام

آگهی استخدام سازمانهای فداج

مرکز سازمانهای فداج واجدین شرایط زیر را حد اقل بمدت ۵سال باحقوق مکفی استخدام مینماید :

۱ـ بیست نفر معلم رانندگی که دارای گواهینامه پایه یکم یا دو همگانی بوده و سابقه تعلیم داشته وبحسن اخلاقو رفتار شهرت‌داشته ومتاهل باشند .

۲ـ حسابدار ورزیده برای تمام روز

داوطلبان می‌توانندهمه‌روزه صبح هااز ساعت ۸الی۹ بدفتر مرکزی سازمان های‌فداج واقع در خیابان شمیران چهارراه حقوقی مراجعه نمایند .

۵ـ۱ ۶۱۸۶ـآ

تعدادی زن و مرد

از ششم ابتدائی تا دیپلم موردنیاز است تلفن ۳۳۱۸۶۹

۱۰ـ۱ ۲۵۲ـآ

استخدام دوزنده

بچند نفر راسته دوز مرد با حداقل سه‌سال‌سابقه کارنیازمندیم تلفن ۹۵۲۶۶۶ مراجعه فرمایند .

۳ـ۱ ۶۷۶۲ـآ

ماشین‌نویس فارسی‌درجه‌یك

برای تمام روزمورد نیاز است در ساعات ۵تا ۶بعداز ظهر به تلفن ۷۶۵۶۵۸ مراجعه فرمائید .

۴ـ۱ ۴۰۹۱ـآ

به‌یکنفر دوشیزه یابانو

برای بعداز ظهر ها بعنوان‌منشی در مطلب واقع در میدان فردوسی مورد احتیاج است براهنمای شماره ۵۱روزنامه اطلاعات مراجعه‌فرمائید

۲ـ۱ ۴۰۵۳ـآ

استخدام فوری

چندنفر دیپلمه فنی هنرستان‌صنعتی یادیپلمه آزاد مورد نیاز است به چاپخانه اسفرجانی ناصرخسروتلفن ۳۰۲۱۲۸ مراجعه شود .

۳ـ۱ ۴۱۵۹ـآجـ

بیك خانم خدمتگزار

جهت‌منزل‌احتیاج‌است‌تلفن۷۶۴۴۰۷

۵ـ۱ ۲۷۴ـآ

گروه صنعتی بهشهر بخدمت‌افراد ذیل نیازمند است .

۱ـ ماشین نویس لاتین با دو سال سابقه .

۲ـ ماشین نویس فارسی ولاتین با دو سال سابقه .

۳ـ فروشنده مجرب‌برای‌فروش محصولات قوطی و کارتن .

۴ـ فارغ‌التحصیل هنرستان صنعتی در رشته مکانیك یاآتو - مکانیك برای خدمت در بهشهر

شرایط استخدام

۱ـداشتن دیپلم کامل‌متوسطه.

۲ـ حداکثر سن ۳۵ سال .

۳ـ داشتن دفترچه پایان خدمت و یا برگ معافیت دائم در موارد ۳و۴

از افراد واجد شرایط فوق خواهشمند است از ساعت ۸صبح الی ۵ بعد از ظهر بقسمت امور کارمندان گروه صنعتی بهشهر خیابان بوذرجمهری ـسرای‌حافظ- شماره ۸۶۵ مراجعه نمایند .

۵ـ۱ ۶۶۸۴ـآ

سازمان فروش شرکت سهامی کارخانه های صنعتی آزمایش

تلفنچی مرد باسابقه حداقل دو سال کار استخدام میکند

داوطلبین به خیابان تهران‌نو ایستگاه دفتر شماره ۱۰۱۵سازمان فروش کارخانه‌های آزمایش‌مراجعه نمایند .

۷۰۴۴ـآ

کارخانه بزرگی‌مختلط‌ایرانی

و خارجی در حومه شهر تهران احتیاج به کارمندان مشروحه زیر دارند

۱ـ مهندس تولید Production Engineer برای تنظیم برنامه کار و سرپرستی تولید داخلی کارخانه با تجربه در امور صنعت فلزی‌وامور اداری داخلی کارخانجات .

Administration که‌بزبان انگلیسی آشنائی کامل خواندن و نوشتن داشته باشد .

۲ـ انبار دار Storekeeper که خواندن و نوشتن‌انگلیسی را خیلی خوب بداند و در امور قطعات اتومبیل‌و کامیون وتراکتور تجربه کافی داشته باشد .

۳ـ حسابدار Accountant' باتجربه و آشنا به حسابداری صنعتی که بزبان انگلیسی نیز کاملا وارد باشد .

رونوشت مدارك و شناسنامه و نشانی دقیق با شماره تلفن و یك قطعه از آخرین عکس به صندوق پست شماره ۱۴۹۱ پست مرکزی تهران ارسال شود .

۳ـ۱ ۳۸۷۷ـآ

آگهی استخدام

یك‌واحد صنعتی به‌سه‌نفر مهندس شیمی ـیا مکانیك(منظور شیمیست نمی‌باشد) برای‌خدمت در یکی از شهرستانهابا مشخصات‌ذیل نیازمند می‌باشد .

۱ـ سواد کامل انگلیسی

۲ـ سن بین ۲۵ الی ۳۵ سال

خیابان ویلا - کوچه فردیس شماره ۹ طبقه چهارم

دکتر داروساز

برای شهرستان نیازمندیم . خیابان ناصرخسرو شماره ۳۴۳ داروئی تابناك مراجعه فرمائید .

۳ـ۱ ۴۲۸۱ـآ

کارنقاشی ساختمان‌میپذیریم

تلفن ۶۲۸۹۶۶

۲ـ۱ ۴۲۹۹ـآ

خدمتکار زن

برای کار در منزل با حقوق‌ماهیانه ۳۰۰۰ریال و ۲۴ ساعت مرخصی‌در هفته استخدام میشود .

داوطلبان به تلفن های ۵۰۴۱۰ یا ۵۰۵۳۸ مراجعه نمایند .

۴۲۹۵ـآ

استخدام

دونفر راننده پایه یکم که‌برانندگی تریلی آشنائی کامل ضمنا تضمین هم‌داشته باشند با حقوق مکفی استخدام میشوند . لطفا براهنمای شماره۰ روزنامه اطلاعات رجوع‌شود

۵ـ۱ ۷۱۰۶ـآ

بیکنفر کارمند دفتری

ورزیده و آشنا بامور حسابداری نیاز است صبحها تلفن ۵۰۴۸۲

۲ـ۱ ۴۱۸۹ـآ

آگهی استخدام

شرکت مهندسین مشاور ابجدبه خدمات اشخاص ذیل نیازمند است ازواجدین شرائط خواهشمند است برای مصاحبه و ترتیب استخدام‌روز های ۱۶و۱۷و ۱۸ اردیبهشت ماه جاری از ساعت ۶ونیم تا ۸ بعداز ظهر به آدرس شرکت ابجد . یوسف‌آباد . خیابان محمدرضاشاه. خیابان انوری شماره ۲۰ مراجعه نمایند .

۱ـ مهندس راه و ساختمان با حداقل ۵سال سابقه در محاسبات فنی برای کار در تهران .

۲ـ مهندس راه و ساختمان با حداقل ۶ سال سابقه در نظارت ساختمان دانستن زبان انگلیسی- حداکثر سن ۴۰ سال برای کادردر جنوب ایران .

۳ـ تکنیسین ساختمانی با حد اقل ۵سال‌سابقه درنظارت ساختمانی دانستن زبان انگلیسی - حداکثر سن ۳۵ سال برای کار در جنوب ایران .

۴ـ نقشکش ساختمانی Structural draftsman باحداقل ۵ سال سابقه - برای کار در تهران .

۴۲۷۹ـآ

خدمتکار زن

که‌آشپزی و خانه‌داری بداندمورد نیازاست تلفن ۶۲۴۹۷۳

۴۲۴۹ـآ

INTERNATIONAL COMPANY requires an Advertising Manager with the following qualifications:—

Recognized degree from an Iranian University, (preferable in Agriculture) Age between 25 and 40 years.

A good knowledge of spoken and written Farsi and Englsih, also able to write and translate.

Must have served or be exempt from the national service.

Iranian Nationality.

Experience in Advertising-Press and Public Relations.

Salary will be in-accordance with qualifications and experience.

Applicants should apply to:— Caspian Advertising Services Tel: 44291 and 48642 for appointment.

A—7070

بیکنفر ویزیتور داروئی

برای فارس که بتواند در شیراز لوکال‌شود باشرایط زیرنیازمندیم:

حداقل تحصیلات دیپلم کامل

حداقل سابقه کار یکسال

لطفا روز پنجشنبه ۱۹ر۲ر۴۷از ساعت ۸تا ۱۴به آدرس تهران - خیابان شاهرضاروبروی‌هتل‌تهران- پالاس شماره۶۹شرکت سعیدطبیبی تلفن ۴۳۲۰۷ و ۶۱۱۴۳۷ مراجعه فرمائید از شهرستانها به‌آدرس‌فوق همراه با یك قطعه عکس مکاتبه فرمائید .

۴۱۷۹ـآ

سازمان پزشکی شبانه‌روزی

به۴نفر پزشك داخلی

۲نفر پزشکیار فولتایم

۲نفر خانم دکتر متخصص زنان

۲نفر ماما باپروانه دائم

باحقوق مکفی احتیاج دارد لطفا با یك قطعه عکس با راهنمای شماره ۵۰روزنامه اطلاعات مکاتبه فرمائید

۳ـ۱ ۳۰۳ـآ

کارخانه ویتانا

بچند فارغ‌التحصیل هنرستان‌صنعتی تهران از رشته فلزکاری احتیاج دارد .

داوطلبین در روز ۱۷ر۲ر۴۷ به آدرس جاده‌حنوبی کرج کارخانجات ویتانا مراجعه فرمایند .

۲ـ۱ ۷۰۵۰ـآ

سازمانهای فنی و فرهنگی

باسی تومان

فقط باسی تومان شهریه یاکنتراتی ماشین نویسی فارسی و انگلیسی‌را یاد گرفته و به کار مشغول شوید

کار و آموزش ۴۹۴۹۴

۲۰ـ۱ ۲۳۴ـآ

سالن رقص روزیتا

رقص های مدرن با کم ترین قیمت و کوتاهترین مدت کنتراتی و خصوصی زیر نظرمادموازل‌رزینا بیاموزید نادری‌بین‌قوام‌السلطنه و یوسف‌آباد کانون هنرتلفن۶۵۷۴۷

۲۶ـ۱ ۲۸۳ـآ

برای استخدام فوری

در آموزشگاه فائز ماشین نویسی‌را با متد جدید بیاموزید شاه آبادول اکباتان تلفن ۳۳۵۷۵۷

تدریس خصوصی

انگلیسی خصوصی۶۲۹۵۱۷

۲۰ـ۱ ۲۸۹ـآ

فقط ۴۰۰ تومان

انگلیسی کنتراتی توسط‌بانوی انگلیسی پهلوی تلفن ۴۲۰۸۶

۲۶ـ۱ ۱۳۴ـآ

ماهی ۳۰ تومان

زبان‌انگلیسی‌و آلمانی‌بطورخصوصی تلفن ۴۹۴۹۴ و ۶۱۳۷۶۰

۲۰ـ۱ ۲۴۰ـآ

ریاضیات، فیزیك، شیمی

بویژه ششم و کنکور دانشگاه باتضمین تلفن ۹۵۳۸۸۷

۵ـ۱ ۴۰۰۱ـآ

طراحی ـ حجم شناسی

باتضمین قبولی بعداز ظهر هاتلفن ۳۳۴۴۵۶

۶ـ۱ ۶۰۶۰ـا

عربی

متوسطه و کنکور وسیله دانشجو بعداز ظهر ها تلفن ۳۳۴۴۵۶

۶ـ۱ ۶۰۵۸ـا

ریاضیات ،فیزیك ،شیمی

باتضمین قبولی۴۶۵۶۰ گنجی

جویای کار

جوان ۲۱ ساله

باگواهینامه دوم شخصی آماده کار است تلفن ۹۳۴۸۶

۳ـ۱

جوانی با داشتن اتومبیل

فولکس ۶۷جویای کار می‌باشدبه راهنمای ۵۳روزنامه‌اطلاعات مراجعه شود .

با ده سال سابقه و مسلط

بامورحسابداری‌بازرگانی‌وساختمانی وتنظیم بیلان ووارد بامور مالیاتی آماده کاراست به‌تلفن ۷۷۰۸۴۸ مراجعه شود :

کلاس منشیگری

دوره جدید کلاس منشیگری کاخ‌دانش از اول خرداد ماه‌تشکیل میشود. نامه‌نگاری . حسابداری . بایگانی . ماشین نویسی فارسی و لاتین وقوانین اجتماعی قسمتی از دروس این کلاس است . یك بلیط تهران شیرازباهواپیمای جت‌بوئینك ۷۲۷ ازطرف هواپیمائی ملی ایران (هما) به‌یکنفر از فارغ‌التحصیلان داده میشود .

کاخ دانش

خیابان نادری . پاساژ معتمد . خیابان فرانسه . کوچه مرجان

معاملات پول

برای اطمینان بیشتر

وسیع بهتر پول شرطی‌خود را بدفتر سام اطلاع دهید ۷۶۲۶۵۹

۳۰ـ۱ ۵۳ـآ

چك‌های برگشتی را نقدا خریداریم ۶۵۴۶۴

پول‌تومانی۲شاهی۶۲۸۰۹۰

درمقابل وثیقهٔ ارزنده

پول شرطی موجود ۶۶۶۵۹

۶ـ۱ ۲۷۹ـآ

پول شرطی موجود است

به‌تلفن ۳۳۹۰۶۷ و۳۳۶۸۸۵مراجعه نمائید.

۲۵ـ۱ ۱۶۷ـآ

گم شده

چهار فقره چك از شماره

۱۷۱۵۳۱ تا ۱۷۱۵۳۴ ـاز حساب جاری ۲۷۳۶۱۰۶ـ۲ بانك اعتبارات ایران شعبه خیام دروجه آقای حاج محمدعلی اصفهانی به‌ترتیب بسر رسیدهای ۱۸و ۲۱ اردیبهشت ۴۷و ۹و۱۳ تیرماه ۴۷ مفقود شده و از درجه اعتبار ساقط است . ازیابنده تقاضا دارد بتلفن ۲۲۸۷۵ـ ۲۹۳۴۵ اطلاع دهند .

۴۱۹۳ـآ

چك شماره ۴۹۹۱۹۳

حساب جاری ۱۵۲۳ بانك تهران شعبه نواب بمبلغ ۲۵۰۰ ریال و سررسید ۱۱ر۲ر۴۷ مفقود شده واز درجه اعتبار ساقط است .

بمناسبت افتتاح محل جدید در میدان مخبرالدوله و

توسعه فعالیت فقط با ۱۰۰ تومان بجای ۳۰۰ تومان

دوره کامل دفترداری دوبل و حسابداری عالی راهمراه با ماشین نویسی بطور مجانی فراگرفته باخذ گواهینامه دفترداری دوبل و حسابداری و ماشین‌نویسی نائل شوید.

فقط با ۵۰ تومان بجای ۱۵۰ تومان

ماشین نویسی فارسی یا لاتین را بطور کنتراتی‌همراه بادفترداری دوبل و حسابداری بطور مجانی یکماهه‌فراگرفته باخذ گواهینامه ماشین نویسی و حسابداری نائل شوید.

فقط با ۱۵ تومان بجای ۳۰ تومان زبان‌انگلیسی

رااز مقدماتی تا عالی تحت نظر خانم لیسانسیه زبان فرا گیرند ۱ـآموزشگاه فرهنگ- شاهرضا نبش ایرانشهر

انتقاد

دکترحسن صدرحاج سیدجوادی

دانشکده خانه‌داری!

خداوند عمر آقای جواهرکلام را طولانی سازد که یادایشان بمناسبتی که‌عرض خواهم کرد در شروع این مقاله درخاطر بنده تداعی شد . جواهرکلام قلمی شیرین و پیانی جذاب دارد ولی از نیش قلم وزبان از دوستان هم بی‌بهره نیستند ! او هروقت نکته‌شیرینی‌بخاطرش خطور کند حتی‌بقیمت‌رنجاندن نزدیکترین دوستان آن نکته را بزبان می‌آورد وگاه درباره خودش نیز نکاتی می‌گوید که موجب تعجب و خنده شنوندگان میشود :

حالا بنده‌بجای‌جواهرکلام‌نشسته‌ام وباهمه ارادت واعتقادی که بدکتر مجتهدی دارم نکته‌ای بخاطرم‌رسید که بازگوکردن آن شاید خدای ناکرده موجب رنجش ایشان شود ولی بدون شك‌خاطر خوانندگان از خواندن آن‌ناشان نخواهد گردید.

خواندن خبر تاسیس دانشکده خانه‌داری در دانشگاه ملی با آشنائی که بروحیه‌وطرز کار دکترمجتهدی دارم برای من موجب تعجب گردید. دکتر مجتهدی‌بدون هیچگونه‌تعارف وتملقی از افراد نادر و کم‌نظیر در تعلیم وتربیت کشور ماست . کمتر مدیری درکار آموزش و پرورش عرضه ولیاقت دکتر مجتهدی را دارد. بحث درباره خدمات باارزش وی در تعلیم وتربیت جوانان باسواد وشایسته از عهده این مقال خارج است .

اماچگونه آقای دکتر مجتهدی که حتی از تاسیس شعبه ادبی هم در دبیرستان البرز سرباز زده در دانشگاه ملی‌بفکر تاسیس دانشکده خانه‌داری افتاده برای بنده روشن نیست ؟!

درست است که امروز هرکاری سواد و آشنائی بتکنیك آن کاررا لازم دارد، حتی باغبانی، مهمانداری، آشپزی ،پیشخدمتی ، منشیگری و کارهای فنی در سطح پائین تر وبالا تر اگربا آموزش صحیح انجام‌گیرد موجب تربیت کادر های لایق و شایسته خواهد گردید .

بدنبال همین‌افکارتدریس دروس بسیاری‌از قبیل‌باغبانی و خیاطی و غیره در آموزشگاه ها و مدارس عالی امریکا رواج یافت . من به نتیجه یاس‌آوری که ازاین کاردر آمریکا گرفته شد کاری ندارم ولی فراگرفتن این فنون اگربرای‌فرار از فراگیری دروس مشکلتر نباشد وبمنظور آشنائی صحیح واساسی‌با این‌فنون انجام‌گیرد بنظرمن اشکالی ندارد .

من‌با افتتاح‌هرگونه کلاسی برای آموزش فن خانه‌داری ، آشپزی ، خیاطی ، گل‌آرائی ، منشیگری ، رقص وغیره‌وغیره‌موافقم ولی‌آموزش ین فنون در سطح کار دانشگاه نیست ـ چه‌لزومی داردما بیك‌خانه‌دار خوب یایك خیاط باارزش و یاآشپز قابل در دانشگاه لیسانس بدهیم ؟ حتی‌درسطح های بالاتر نیز لزومی بتربیت لیسانسیه نیست . آنچه که امروز کشور ما بدان نیازمند است درغالب امور صنعتی و نظائر آن افراد آشنابتکنیك کاریعنی‌تکنیسین است .

اکنون بعلت کمبودوسائل وعدم گسترش کافی دانشگاه ها عده زیادی از جوانان بااستعداد فرصت ادامه تحصیل و پرداختن بتحصیلات عالیه رادر زمینه های فنی و علمی ندارند . در چنین شرائطی آیاصلاح است که ما دانشکده خانه داری تاسیس کنیم ؟

آیا بهتر نیست وسائل و بودجه تاسیس چنین‌دانشکده‌ای‌را بمصرف گسترش دانشکده‌های‌لازم برسانیم؟

من‌انکار نمیکنم که آشنائی به کارخانه‌داری ،تربیت بچه‌و شوهر‌داری برای قشر وسیعی از افراد اجتماع ما لازم تراز آموختن حرفه پزشکی و معماری و دبیری استولی مسئله اینست که‌خانه‌داری‌تحصیلات دانشگاهی لازم ندارد و کلاس‌های مختلف‌و کوتاه مدت میتواند بخوبی این نیاز را برآورد .

ما اگر بهرطریق بدست جوانان ورقه لیسانس و دکترا بدهیم ،سطح توقع آنان رابدون جهت بالابرده‌ایم وگرفتاری دیگری برگرفتاری های این مملکت افزوده‌ایم . ازاین پس مدارس عالیه مابرای کسب عواید بیشتر بتاسیس رشته‌های خانه‌داری، باغبانی، خیاطی ،آشپزی ، جارو‌کشی‌وترشی سازی‌خواهندپرداخت. وطولی نخواهد کشید که دکترها ومتخصصین و کارشناسان آشپزی، خانه‌داری و جاروکشی باتوقعات‌بی‌حدو حصر مشکلات دیگری بر مشکلات ما خواهند افزود .

۳۰۱۰

ازساعت۶تا۷ بعدازظهر نظریات شمارامنعکس‌میکند

*** تجاوز بحریم**

خیابان لشگری جیحون سابق رامی‌خواستند تعریض کنند ولی بالعکس علاوه بر آنکه تعریض نکردند تعدادی ساختمانها هم بحریم عابر پیاده تجاوز کرده‌اند ازجمله عماراتی که تحت شماره۷۷ و۸۱ می‌باشد شاهد گویائی می باشد . وقتی مردم پیاده‌رو نداشته‌باشند از وسط خیابان می گذرند همین کار هم در این منطقه شده و تاکنون‌چند تصادف جانی این حدود داشته است ، مانمیدانیم پروانه ساختمان را چطور باینها می دهند !

احمد احمدی

● نرده بیمارستان فیروزگر

اطراف بیمارستان فیروزگر را مدتهاست میخواهند نرده‌کشی کنند بخصوص دو ضلع شمالی و جنوبی آن ، درضلع شمال مشغول ساختمان هستند و ضلع‌جنوبی‌را بجای نرده‌کشی ونظافت بصورت زباله دانی درآورده‌اند ، بفرمائید یانرده بکشند یادیوار که لااقل مردم‌از دیدن منظره فوق راحت شوند.

احمدی

● خروج هنرمندان

شبهائیکه تالار رودکی برنامه نمایش‌دارد ، ما عزا دارمیشویم، اولا تا پایان جشن‌بایدبیدار بمانیم و بعد هم که تماشاچیان رفتند باید منتظر خروج هنرپیشگان باشیم ، زیرا این هنرمندان موقع رفتن بمنزل‌هر کدام بزبانی آواز های مختلفی میخوانند،سوت میزنند واغلب رفقای‌خود را با استعمال‌کلمات ناموزونی صدا میکنند و از همه گذشته اتومبیل سرویس آنهاهم که نزدیك منزل ما توقف میکند بعلت خرابی موتور مدتها قارو قور میکند تا روشن شود و حضرات را سوار کند خلاصه تا دو بعد از نیمه شب میمانیم علاف ! هما ـ و

● نرخ حمام

در میدان شاهپور حمامی است بنام فرشته ، تا قبل از عید پول حمام را از مشتریان هریکنفر ۱۵ ریال دریافت می‌داشت ولی دراین اواخر یك آب‌پنبه بد و دیوار زده و خودسرانه قیمت راهم۱۸ ریال کرده است،میخواستیم بدانیم این افزایش نرخ پس ازبازدید ماموربن شهرداری انجام شده یابخاطر همان دو مثقال آب‌پنبه مردم باید تا عمر دارند ۵ ریال را ۱۸ ریال بپردازند .

سلیمی

بمناسبت تاسیس دانشکده خانه‌داری

خانمهای داوطلب برای شرکت در کنکور دانشکده‌خانه‌داری

کنسرسیوم اروپائی نفت

باورود آقای «پمپیدو»نخست وزیر فرانسه شایعات مربوط به انعقاد قرارداد جدید نفتی جدی و قطعی شد ،منتهی هنوز معلوم نیست قرارداد جدید از چه نوع خواهدبود معمولا قراردادهای ایران یا از نوع مشارکت ۲۵ـ۷۵، یااز نوع مقاطعه‌کاری‌مثل قرارداد اراپ میباشد . اگر ازنوع دوم باشد کنسرسیوم اروپائی بدون شرکت دریك مزایده فعالیت‌نفتی خود را در ایران با نام مقاطعه‌کار شرکت ملی نفت شروع خواهد کرد .

منتهی مقاطعه کاری‌که با شرط و شرایط در اکتشاف سرمایه ـ گذاری میکند و باز هم با شرط‌و شرایطی از استحصال سهمی میبرد .

در اینجا چند نکته باید برای بعضی از خوانندگان روشن شود یکی اینکه مدتهاست که سیاست نفتی ایران براین اساس قرار گرفته که‌طرف قراردادنفتی ایران باید واجد شرایط باشد یعنی تمام شرایط لازم در زمینه مالی وفنی تجاری و نظایر آنرا داشته باشد .

در حقیقت ایران با هر سرمایه‌دار ، یا هرکسی که فقط پول نشان‌دهد ـ وحتی پول‌بیشتر بدهد ـ حاضر بانعقاد قرارداد نیست . زیرا معتقد است :مسئله نفت و بازار نفت‌وفعالیت در اکتشاف واستخراج نفت را تنها با پول نمیتوان حل کرد . بهمین جهت بسیاری‌ازکشور های‌دوست ما که علاقه بداشتن امتیاز ، یا نوعی فعالیت نفتی را در کشور ما دارند ، تنها از طریق مشارکت با کمپانیهای نفتی واجدالشرایط امکان همکاری با شرکت ملی نفت را پیدا کردند . مهمترین نمونه توقع وتقاضای قدیمی هندوستان بود ، بالاخره بادوکمپانی معروف فیلیپس‌امریکائی‌و آجیپ‌ایتالیائی شریك شد و با شرکت ملی نفت شرکت «ایمینیکو»را تشکیل‌داد. در مورد قرارداد قریب‌الوقوع نفتی هم وضع بهمین نحو است «اراپ» که خود کمپانی واجدـ الشرایطی است قبلا یك پیمان اختصاصی با شرکت ملی نفت امضاء کرد.«اراپ»در این‌قرارداد مناطق وسیعی را تحت نظرگرفت که باید تمام یا قسمت اعظم مقدورات مالی و فنی خود را مصروف اکتشاف و استخراج آن بنماید . بهمین جهت برای انعقاد قرارداد جدید به تنهائی نمی‌توانست شرایط لازم را فراهم سازد لذابا توجه به سیاست‌نفتی ایران ، بدنبال شرکای واجد ـ الشرایط دیگر رفت تابا مشارکت هم بنام کنسرسیوم اروپائی طرف معامله ایران‌قرار گیرند . درمقاله بعد این بحث را دنبال خواهیم کرد .

علی باستانی

بازار کفاشها،لوله کشی آب نشده

شما اگر بشنوید که در منطقه وسیعی آنهم در وسط شهرتهران هنوز لوله‌کشی آب نشده است ، حتما از تعجب و حیرت دهانتان باز میماند . در روزنامه میخوانیم که فلان محلات دور دست در شرق و غرب و جنوب تقاضا دارندلوله‌کشی شوند و چه‌بسا که درخیلی ازنقاط تهران یالوله‌کشی شده و یامشغول لوله‌کشی هستند ، التفاف سازمان آب منطقه‌ای تهران چنان وسعت پیدا کرده که حتی تهران بزرك را هم لوله‌کشی میکند و آب میدهد و بااین ترتیب هنوز بازار کفاشها از داشتن آب آشامیدنی لوله‌کشی محروم مانده است .

کفاشهای بازار طی نامه‌ای که بروزنامه ارسال داشته‌اندمینویسند بازارکفاشها مدتهاست که‌درمضیقه بی آبی قرار گرفته وبارها ایـن موضوع‌را باطلاع مقامات مسئول رسانده‌ایم که‌اقدامی جهت‌رساندن آب باین منطقه بشود و هربار متاسفانه با جوابهائی تحت عنوان «سستی بازاروعدم‌امکان لوله‌کشی» مواجه شده‌ایم و از طرفی در این اواخر تنها آب آلوده‌ایکه ازطریق کاروانسراها جاری بود ، آنهم‌قطع گردیده و حقیقتا مانده‌ایم مستاصل

حقوق نگرفته‌ایم

شرکت واحد اتوبوسرانی در تاریخ بیست و هفتم اسفند ماه‌سال قبل حقوق کارگران را پرداخته‌و امروز که دهم اردیبهشت‌ماه‌است هنوز حقوق فروردین ماه خود را نگرفته‌ایم . ما کارگر ساده‌هستیم و روزانه هشتاد ریال‌حقوق‌میگیریم شما فکر کنیدما چگونه‌عائله خود را با این حقوق بمدت ۴۵ روزسیر نگهداریم !

حسین دیده‌وری

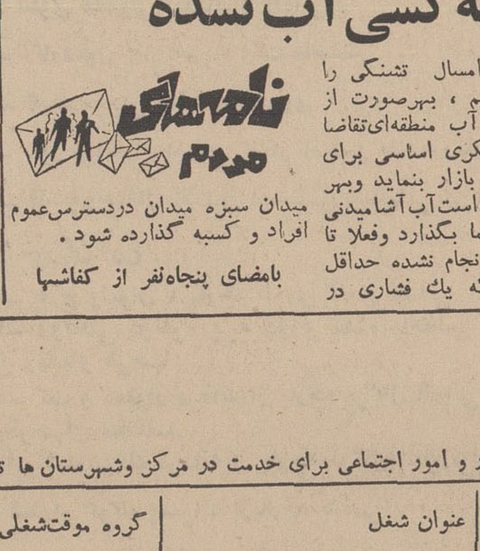

میدان سبزه میدان دردسترس‌عموم افراد و کسبه گذارده شود .

بامضای پنجاه‌نفر از کفاشها

همه‌مطلب از هنرپیشه

جاده هراز

رمل و اسطرلاب بیاندازد که اگر وارد تونل‌شد میتواندازآن‌خارج شود یا خیر !؟

وقتی پس از همه این کارها وارد شدیم‌در وسط تونل که‌جاده یکطرفه است بایك کامیون و دو اتوبوس که‌از طرف مقابل‌میآمدند مواجه گردیدیم‌درحالیکه پشت‌سر ماهم تعدادی‌اتومبیل بخیال‌اینکه رمل ماخوب آمده ! وارد تونل یك طرفه شده بودند منظره رامجسم کنید که چند ساعت باید توقف کرد و عقب وجلو رفت تا راهی پیدا کرد و از تاریکی تونل خلاص شد . چرا نباید ماموریتی در دو طرف تونل با دادن علاماتی راه‌را برای مردم باز نگهدارند ؟ شاید تصور کنید این تنها اشکال راه هراز است درحالیکه هنوز تابلو هائیکه روی‌آن نوشته شده«بعلت بارندگی جاده یخ زده است» ودر فواصل معین در جاده نصب شده بجای خود باقی است و این می‌رساند که حتی یك مسئول راه از زمستان و یخبندان سال گذشته باین طرف در این جاده کنترلی ننموده است اشکال جاده هراز همین یکی دو مورد نیست در این‌جاده بمناطقی‌میرسید که‌اصلا جاده بزمین فرو رفته واثری از آن نیست ! حالا چطور این جاده را زیرسازی و اسفالت کرده‌اندو تحویل مهندسین و کار شناسان داده‌اند خدا عالم است .

سیاوش سیروس

جوازملاقات

اگر هر روز در حدود ساعت ۹ بامداد به‌طبقه سوم کاخ وزارت دادگستری بیائید دربرابر اطاقهای معاونین‌دادستان تهران‌گروهی‌زن ومردوبچه‌را می‌بینید که در گوشه وکنار کریدور نشسته ونامه‌ای در دست دارند و در انتظار نوبت هستند که خودرا به‌معاونین دادستان برسانند ونامه‌های خودرا تسلیم نموده‌جواب دریافت کنند .

قیافه‌های غمگین پیرزنها ، اشکهای زنان جوان، بازی کودکان ازهمه‌جابی‌خبر صحنه حزن‌انگیزی باین محیط داده است .

پیرزنی که فرزندش باتهام فروش و حمل تریاك بازداشت موقت شده تا روز محاکمه‌اش فرا رسد ، با التماس ازمعاون دادستان تقاضای ملاقات فرزندش را دارد زن جوانی با چند طفل خرد سال که همراه داشت وشوهرش باتهام قتل عمد در زندان بسر میبرد گریه میکرد وتقاضا داشت معاون دادستان به‌بچه ها اجازه‌دهد پدرشان را ملاقات کنندزن دیگری که‌شوهرش هنگام رانندگی مرتکب قتل غیر عمد شده استدعای دیدن همسرش را مینمود . زنی‌که ازصاحبخانه‌اش کتك خورده واثاث منزلش بیرون ازخانه ریخته شده بود عرضحال داشت ، خانمی‌که سگش بوسیله همسایه‌مورد ضرب وهتك احترام ! قرار گرفته بود شکایتی تسلیم میداشت همه و همه برای احقاق حق وجلب توجه معاون دادستان به‌خواسته‌هایشان همه روزه در این کریدور اجتماع می‌کنند . علت وجود اینهمه بیعدالتی سبت بیکدیگر چیست ؟

چرا فرزندی بااعمال ناپسند خودمادربیر وفرتوت خودرا همه‌روزه بدادسرا میکشاند واورا عذاب‌میدهد؟

چرا مردی مرتکب قتل میشود و زن و فرزندخود را بدون سرپرست و مربی نموده و بجای آنکه درمیان زن و فرزندان خود بسر برد درگوشه زندان بسرنوشت مبهم و تاریك خود میاندیشد ؟

چرا گروهی طماع برای سودجوئی مواد مخدررا بین جوانان رواج میدهند وگرفتار پنجه عدالت می‌شوند و عمری رادرزندان سپری میکنندو صدها پرونده به پرونده های موجود در دادگستری میافزایند ؟

پاسخ این چراها را باید در چه جستجو کرد ؟ آیا نداشتن‌تربیت خانوادگی است ؟آیا ریشه آن‌جهالت و بیسوادی است یا طمع وسودجوئی ویا مطالب دیگر؟

فردوس قربانی

کادر آموزشی دانشگاه ها

روز گذشته مطلبی تحت عنوان کنفرانس گچسر نوشته شد و به اهمیت اینگونه کنفرانسها اشاره گردید و تذکر داده شد که در کنفرانسهای علمی باید مطالب خصوصی کنار گذاشته شود و وقت گرانبهای شخصیتهای علمی صرف‌گفتگو های معمولی نشود .

در مطلب امروز از فرمایشات شاهنشاه آریامهر ایده گرفته و درباره موقعیت استاد و تامین زندگی این طبقه که پرورش ـ دهندگان مغزهای آینده مملکت هستند به گفتگو میپردازیم . یکی ازروسای دانشگاهها میگفت وقتی من رئیس دانشگاه شهرستانی‌شدم وبانجاسفر کردم‌مدتهاخانه بدوش دربدر دنبال منزل بودم .

اظهارات این رئیس دانشگاه‌و ناراحتی های دیگری که برای کادر آموزشی دانشگاهها وجود دارد میرساند که این طبقه از حداقل تامین زندگی برخوردار نیستند در صورتیکه باید این عده ازجمیع جهات آسودگی‌خاطر داشته باشند تا بتوانند وظیفه مهم خود را انجام دهند .

دکتر صالح‌رئیس دانشگاه‌تهران در این زمینه پیشنهاداتی برای بحث و تصویب‌کنگره‌تیر ماه‌نمود که از هر جهت شایان توجه است وبعلاوه از نظر بیمه و بهداشت‌و شرکت های تعاونی نیز باید در مورد کادر دانشگاهها اقدامات لازم معمول گردد . بطور کلی اگرزندگی‌کادر آموزشی‌تامین شود میتوان‌از افراد آن‌مسئولیت خواست ولی اگر زندگی این عده تامین نباشد بدون شك بکار های خارج از کار آموزشی میپردازند وهمین امر آنان را از مسیر خود منحرف مینماید . واین کار بصلاح دانشگاه‌هانیست . زیرا استادیار، دانشیار و یا معلمی که بخواهد پس‌از فراغت‌ازکار آموزشی برای تامین زندگی خود وخانواده‌اش بکار های دیگر بپردازد دیگر بکار اصلی خود توجه ندارد و دنبال کاسبی میرود و آنوقت او دیگر قادر نیست آنطور که شایسته‌یك استاد است خود را بادنیای علم جدید آشنا سازد .

فیروز مجللی

خلاف کوتی

بموجب این صورتحساب در همان تاریخ لاستیك ساخت داخلی نمره ۲۰×۱۰۰۰ را با تیوپ به اقساط ده ماهه به هشت هزار ریال‌فروخته‌اند، درحالیکه‌بموجب قیمت اعلام شده ، نرخ همان لاستیك بطور نقدی و بدون تیوپ نهصد و نه تومان اعلام شده‌است.

و همین طور است در مورد قیمت لاستیك۲۰×۹۰۰ که‌تفاوت فروش قبلی با نرخ اعلام شده دویست و نود و چهار تومان گرانتر است .

این نحوه عمل که بدون تردید موجب نارضائی مردم‌بوده ومغایر با سیاست‌دولت‌و وزارت اقتصاد است باید مورد توجه قرار گیرد. باید از کنترل کنندگان قیمت لاستیك توضیح بخواهند که روی چه‌اصلی‌بااین‌ترتیب کارموافقت کرده و لاستیك را بجای ارزان کردن گران کرده‌اند ؟

شریف مشگین

ملاحظه کنید چطور عده‌ای در این مملکت‌جمعی مسائل راوارونه نشان میدهندودرحالیکه سیاست دولت در جهت تامین رفاه مردم است بااین سیاست ناهماهنگی میکنند .

چندی پیش‌بطور ناگهانی اعلام شدکه قیمت لاستیك های داخلی گرانست و یا کارخانجات لاستیك سازی صحبت شد که باید قیمت را تنزل دهند .

وبدنبال بیان این مطالب نرخ جدید لاستیك‌ها اعلام شد .

حالا که لیست نرخ ها منتشر شده مردم میگویند که نه تنها قیمت لاستیك ارزان نشده بلکه سبت بسابق نیز گرانتر شده و برای اثبات ادعای خود صورت حساب شماره ۱۱۳۰ تاریخ ۲۴د۱۱د۴۶ راکه بوسیله‌فروشگاه لاستیك فروش صمیمی صادر شده است‌به‌روزنامه فرستاده‌اند.

آگهی تجدید مناقصه

شرکت سهامی کارخانجات ایران ـ نظارت بر صنایع قند ۳۲۵۰۰ کیلو پیه صنعتی یاپیه گاو را ازطریق‌مناقصه خریداری مینماید .

شرایط و مشخصات مناقصه در اداره معاملات داخلی قسمت واقع در خیابان استخر موجود بوده و پیشنهادات واصله تاساعت نه‌صبح روز ۲۴د۲د۴۷ پذیرفته میشود و در ساعت ده صبح‌همان روز رسیدگی خواهد شد . الف ۱۱۶۱

دفتر فنی طاق بستان

مرکز فروش ونصب انواع سنگهای نما وتزئینی وآجرماشینی

آدرس : چهارراه پهلوی بالا ـ جنب خیابان بزرگمهر ساختمان اعتماد ـ طبقه دوم ـ شماره ۱۹ تلفن۶۴۴۴۸

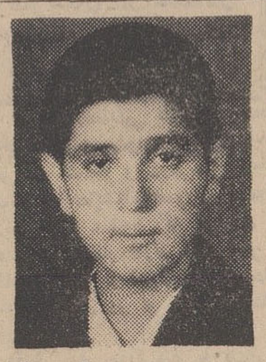

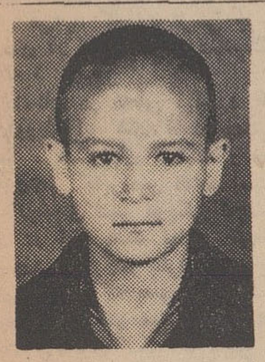

هو برادر (عکس بالا) رضا ومحمد امینی یکهفته‌است بخانه‌شان برنگشته‌اند هرکس‌خبری ازنامبردگان دارد خواهشمنداست به آدرس‌کلانتری ۱۸ شهرری اطلاع داده وخانواده‌ای را ازنگرانی نجات بخشد . آـ۴۲۰۵

آگهی استخدام رسمی

وزارت کار و امور اجتماعی برای خدمت در مرکز وشهرستان ها تعدادی کارمند باشرایط زیر از طریق‌امتحان و مصاحبه با توجه به مقررات قانون استخدام کشوری می پذیرد .

شماره ترتیب	عنوان شغل	گروه موقت‌شغلی	تعداد مورد نیاز	شرایط داوطلب	محل خدمت
۱	کارشناس برنامه ریزی	۶	۱	دانشنامه لیسانس در رشته اقتصاد یا لیسانس در یکی از رشته های علوم اجتماعی و گذراندن یك دوره برنامه ریزی	تهران
۲	کارشناس بودجه	۶	۱	دانشنامه لیسانس در رشته حسابداری اقتصاد یا علوم اداری و بازرگانی	تهران
۳	کارشناس امور اجتماعی(مسئول ایجاد فعالیت‌های نمونه)	۶	۱	دانشنامه لیسانس در رشته علوم اجتماعی	تهران
۴	کارشناس امور پیمانهای‌دسته‌جمعی (متصدی امور تشکیل هیئت های تسهیم منافع)	۶	۱	دانشنامه لیسانس اقتصاد بازرگانی ـحسابداری یا حقوق	تهران
۵	کارشناس امور فنی روابط کار و کارگران (مسئول نظارت وتحقیق سندیکاها)	۶	۱	دانشنامه لیسانس حقوق، علوم اداری ، اقتصاد و یا یکی از رشته های علوم اجتماعی	تهران

داوطلبان واجدشرایط درصورت تمایل می‌توانند فرم ذیل را تکمیل نموده بادو قطعه از آخرین عکس ۴×۶ و یك برگ رونوشت‌شناسنامه فتوکپی یا رونوشت مدرك تحصیلی خودحداکثر تاآخر روز ۲۸اردیبهشت باپست سفارشی به وزارت‌کار وامور اجتماعی اداره کارگزینی ارسال دارند به تقاضاهائیکه بعد از تاریخ فوق پست گردد ترتیب اثر داده نخواهد شد .

نام — نام خانوادگی — نام پدر — تاریخ تولد — محل تولد — شماره شناسنامه

محل صدور — نوع دیپلم — محل اخذ دیپلم — نشانی‌کامل پستی

۱ـ۳ — الف ۹ه۱۱ — آـ۶۷۱۶

وزارت کار و اموراجتماعی

هنر امروز

بحثی درباره نمایشنامه چوب زیر بغل

نمایشی بصورت یک قطعه ادبی

سپس پهلوانی وارد میشود که در انتظار کسی است که خودش نمیداند کیست . و چون از ناحیه پا آسیب دیده چوب زیر بغلی دارد و ما در ضمن نمایش میفهمیم که او رستم است (سمبل تمدن وسابقه تاریخی ایران) سپس یك دهاتی وارد میشود که از ده به شهر آمده استو بدنبال زن سرهنگی میگردد که مادرش نزد او خدمتکار بوده است و اینجا مقادیر زیادی فلسفه بازگشت بزمین ، رهاکردن روستاها توسط دهقانان و کشیده شدن آنها بطرف شهرها و غیره .

بعد ورود زن سرهنك که در پی دهاتی میگردد و شکایت از زندگی زناشوئی و بعد افلیجی زمین‌گیر که طوماری بسیار بلند در دست دارد و تاآخر نمایش به مطالعه ، نوشتن یاتصحیح آن میپردازد . نفهمیدیم کدام !

در آخر دختری جوان ، شنگول و شیطان که از خانه فرار کرده است وارد میشود و بالاخره پهلوان را راضی میکند که با او برود . پهلوان هم پس از دور انداختن کلاه خود ، زره و ساعد بند های خود و چوب زیر بغلش در حالیکه بدختر تکیه کرده و دختر چوب زیر بغل او شده است صحنه را ترك میکند .

مرد افلیج نویسنده یا مطالعه کننده ! در هر صورت کسی که باکتاب و قلم و کاغذ سرو کاردارد زره پهلوان رامیپوشد ، با کوشش فراوان بکمك چوب‌زیر بغل‌وزنجیر سرپامی‌ایستدولی‌چون برای‌ایستادن بزنجیر احتیاج‌دارد وزنجیر هم از هردو طرف‌مهار شده است بنابراین به‌طواف‌دورزنجیر میپردازد .اینست نمایشنامه .

همانطورکه اشاره‌شد آقای‌فرسی چیزتازه‌ای ارائه‌نمیدهد سهل‌است، چیز کهنه ویك دستی هم در میان نیست :

فرسی با زدن‌حرفهایش برفرتك رفته‌هائی‌که‌کار هنریشان از بحث در میهمانی‌ها‌تجاوز‌نمیکند! برتری دارد

از نظر نمایشی هم بجز صحنه آخر دختر و پهلوان که توام باچند حرکت قشنگ و درهرحال اتفاقی است تمام‌نمایشنامه‌بصورت قطعه‌ای ادبی اجرا میشود که در آن از تماشاچی انتظار دارند تکانی‌بخورد، کاری بکندو از این‌لختی و بی‌حالی که نویسنده در او می‌بیند رهائی یابد .

فرق یك نمایشنامه با یك‌نوول فقط‌این نیست‌که در اولی‌شونده‌ای و در دومی خواننده‌ای است .صحنه باید محل واقعه‌ای‌باشد ، چه‌درونی، چه بیرونی و جنبه بصری بودن‌آنهم زیاد است .

کارگردانی آقای فرسی هم بهمین دلیل کند و خسته کننده‌بود ولی فرسی این امتیاز را دارد که حداقل حرفهایش‌را بطور عملی‌نشان میدهد وگرنه‌خیلی کسان دیگری هستند با تحصیلاتی در فرتك و حرفهاو فکر های بسیار فریب‌دهنده که اثری جز بحث در چند سالن میهمانی از خود نشان نداده‌اند .

امتیاز دیگر فرسی دراین‌نمایشنامه معرفی چهره‌هاو استعداد های‌بسیار امیدوارکننده‌از دانشجویان‌دانشکده تاتر است ،فرشته حقیقت ، کیهان رهگذر ، خسرو فرخزادی ،مسعود چم آسائی و مخصوصا اکبرزنجان پور در قالب پهلوان و فرخنده‌باور بنقش زن .

نکته دیگرکه‌در اینجا تذکرش لازم است ، اعتراض و متلکهای شخصی است در نخستین شب(که گویا شاعری است آزاده) ، این کار اگرازطرف یك تماشاچی‌عادی اتفاق می‌افتاد . هرچند که زیاد پسندیده نمی‌بود (چون هرکس میتواند سالن را ترك کند) بازقابل قبول بود ، ولی‌آن شخص که‌دعوت شده بود میتوانست نظریات خودرا بصورت منطقی‌تر و سالم‌تر منعکس کند وچه‌بسیار روزنامه‌ها و مجلات که باکمال میل نظریه ایشان را درج میکردند .

من نمیدانم ما تماشاچی ها چه وقت راه دیدن یك نمایشنامه را می‌آموزیم ، چه انتظاری میتوان داشت ؟

دکتر غنی

تئاتر

صحنه باید محل واقعه باشد چه درونی ،چه بیرونی

***

کار دانشجویان دانشکده تئاتر امیدوار کننده است

از روز پنجشنبه نمایشنامه چوب زیر بغل نوشته بهمن فرسی ، بکارگردانی خود اودر انجمن‌ایران و آمریکا روی صحنه آمده است این اثر هم مانند کار های قبلی خودچرخاننده چوب‌زیر بغل‌مواجه با جنجال‌و سرو صدای فراوان‌شد. عده کثیری باو سخت می‌تازند. عده قلیلی که تازه نصف آنها موضوع را نفهمیده‌اند از او دفاع میکنند .

حتما فرسی که خود را سخت‌در فن تاتر نویسی‌و اجرای تاتریشرو میداند . باید ازاین سرو صدا ها احساس پیروزی کند . چون از دلایل پیشرو بودن مواجه شدن باجنجال و احساسات شدید و متضاد است ولی این یکی از آن دلائل است . دلیل مهم‌تر چیزتازه عرضه کردن است و این سئوال پیش می‌آید که آیا فرسی چیز تازه‌ای در زمینه تاتر عرضه‌میکند یا نه ؟

داستان در محلی میگذرد که یادآور خرابه های تخت جمشید است . باستونهای شکسته و سر ستون‌هائی که‌برزمین افتاده است. در گوشه‌ای‌گنبد کوچکی که‌پشت آن در تمام مدت نمایش شمعی میسوزد و از کنار بطرف تماشاچی ستونی است که بصورت یك‌مشت گره خورده ختم میشود در وسط صحنه زنجیری است که زمین را به آسمان وصل کرده است .

گویا در انتهای‌آن گرداننده‌ای نشسته که سخت نسبت به‌اشخاص بی تفاوت است .

(رجوع شودبه‌نمایشنامه درانتظار گودو) شاهدی است در صحنه که رابطه‌ای بین بازیگران و تماشاچیان است و بدبختانه بیشتر رل یك کنفرانس دهنده‌راایفا میکند ،یك کنفرانس دهنده‌که‌حرفهائی بسیار طولانی ، پرادعا و خسته کننده میزند . شالوده‌ای از (لاین‌تیس)، (نیچه) وغیره اندیشه‌ای مغشوش‌از دانش بی‌هدف یك روشنفکر نما !

* مهر هفتم

خانم گلستان فیلم « مهر هفتم » شاهکار کارگردان معروف‌سوئدی‌اینگمار برگمان را خریداری و بازیر نویس فارسی آماده‌نمایش کرده‌است.

این فیلم که از شاهکار های مسلم سینما بشمارمیرود درتاریخ یکشنبه ۲۲ اردیبهشت بزبان سوئدی بازیر نویس‌به نفع پرورشگاه سازمان سرپرستی کودکان درمحل‌سینما سانترال نمایش داده خواهد شد .

***

* شب شعر

بیستم اردیبهشت گالری و کتابفروشی روزن‌برنامه(شب شعر) خود را اختصاص به اسمعیل شاهرودی (آینده) داده است .

در این شب شاعر بهمراه چند تن دیگر از شعرا و هنرمندان برگزیده‌اشعارخود راارائه خواهد داد .

۵ روز دیگر

فروشگاه بزرگ ایران

فروشگاه بزرگ ایران

فروشگاه بزرگ ایران

فروشگاه بزرگ ایران

فروشگاه بزرگ ایران

فروشگاه بزرگ ایران

فروشگاه بزرگ ایران

فروشگاه بزرگ ایران

فروشگاه بزرگ ایران

فروشگاه بزرگ ایران

فرصت را از دست ندهید زیرا قیمت‌های استثنائی و بی سابقه فروشگاه بزرگ ایران فقط تا ۵ روز دیگر ادامه دارد

۱ـ بشقاب چینی گود و تخت، نمره ۲۴	۲۵ ریال
۲ـ بشقاب چینی گود و تخت ، نمره ۲۰	۱۶ ریال
۳ـ بشقاب چینی منظره‌ای نمره ۱۵	۱۰ ریال
۴ـ اطوی سفری باکیف پلاستیکی	۹۰ ریال
۵ـ اطوی معمولی اتوماتیك آلمانی	۳۵۰ ریال
۶ـ آکاردئون ۱۲ باس ، ولت ماسیتر	۴۷۰۰ ریال
۷ـ گیتار چوبی ساخت شوروی	۱۲۵۰ ریال
۸ـ بلوز زنانه ابریشمی گلدار آستین بلنددررنگ‌های مختلف	۲۵۰ ریال
۹ـ قاشق‌وچنگال استیل استنلس ایتالیائی ۱۲پارچه	۹۶ ریال
۱۰ ـ پرکن مرغ	۵۸ ریال
۱۱ـ پارچ ولیوان ۷ پارچه بلوری گلدار آلمانی	۲۶۰ ریال
۱۲ـ روتختی دونفره پنبه دوزی شده باحاشیه در زیباترین رنگهاو طرحها	۱۳۵۰ ریال
۱۳ـ کت و شلوار مردانه از پارچه ترگال آلمانی در رنگها وطرحهای مختلف	۲۱۰۰ ریال
۱۴ـ شلوار تك مردانه از پارچه ترگال‌ایتالیائی‌بهاره	۷۲۵ ریال
۱۵ـ شلوار کوتاه پسرانه ازپارچه پشمی	۱۲۰ تا ۱۶۰ ریال
۱۶ ـ صندلی فرمیکا پایه فلزی هرعدد	۲۵۰ ریال
۱۷ـ میز فرمیکای ناهار خوری هرعدد	۱۳۰۰ ریال
۱۸ـ مبل منزل آمریکائی ۷ پارچه	۱۲۷۵۰ ریال
۱۹ـ آب میوه‌گیری مدل سوئیسی سانیو	۱۶۵۰ ریال
۲۰ـ آب میوه‌گیری مدل بزرگترسانیو	۱۷۳۰ ریال

در سوپر مارکت پودر رختشوئی برف ۲۲ریال و ۱۲ ریال
چای شهرزاد مخلوط داخل بسته ۱۰۰ گرمی ۲۴ ریال
سیم ظرفشوئی سیلوراستیل بادوام انگلیسی ۲۵ ریال
پنیر لیقوان ۸۵ ریال سیب سنگان ممتاز کیلوئی ۵۰ ریال

آنهاکه‌دراین مدت خرید کرده‌اند میدانند از چه شانس بزرگی بر خوردار بوده‌اند

ساعات کار فروشگاه ۵ر۸ تا ۵ر۱۲ ـ ۴ الی ۹ بعد از ظهر

FOROUSHGAHE BOZORGE IRAN
فروشگاه بزرگ ایران
IRAN DEPARTMENT STORE

نیازمندیهای شما

تلفنهای ۳۰۱۵۳۳ و ۳۰۰۱۱

خرید و فروش اثاثیه

خرید

فرش کیهان تلفن ۷۶۳۷۷۶
انواع قالی‌وقالیچه کهنه ونو
مخصوصا قالی‌های سنگین‌قیمت راخریداریم‌بهتر است‌برای‌معاملات هرنوع فرش باسازمان فرش کیهان تماس بگیریدچون مشاورین ما محذا در اختیار شما خواهند بود.
۱ـ۳۰۰ آ_۱۳۱

فرش رضوی تلفن ۷۶۴۸۰۰
خیابان روزولت میدان ۲۵شهریور
خریدار فرشهای نوو کهنه صادراتی تحت نظر کارشناس مطلع باقیمت منصفانه می‌باشد موقع خرید و فروش باتلفن ۷۶۴۸۰۰ مکالمه فرمائید.
۱ـ۲۶ آ_۷۰

فروشگاه‌حاجیان‌تلفن۳۳۸۸۳۸
قالی و قالیچه کهنه و نو شمارا جهت صادرات‌در منزل‌نقدا خریدار است همچنین یخچال ـ تلویزیون وسایر لوازم منزل ـ کارکنان این فروشگاه باوسیله مجهزی که در اختیار دارند بدون وقفه در محل اجناس راعادلانه‌خریداری مینمایند انتهای امیرکبیر آ_۱۱۳

قیمت یك کلام
شرکت فرش کاشانی
مرغوبترین فرشهای ایران رابا دلپذیرترین نقشها تقدیم میدارد.
در نمایشگاه و فروشگاه
فرش کاشانی
قیمت یك کلام است
فرشهای کهنه خریداری میشود.
خیابان پهلوی بین تخت طاووس و عباس آبادپلاك۵۳۱ تلفن۶۲۶۵۱۰

فرش گلشن تلفنهای
۶۲۱۴۱۵ و ۶۲۱۴۲۱
انواع فرشهای نو از تمام شهرستان های ایران موجود میباشد و قیمت یك کلام در ضمن فرش کهنه خریداریم. ۱ـ۲۵ آ_۱۸۵

فروشگاه سعید ـ سرچشمه
خریدار اثاث خانگی و فرشهای سنگین قیمت ۳۳۸۶۶۷و ۲۳۳۷۶
۱ـ۲۶ آ_۱۸۴

فروشگاه خالقی
تلفنهای ۳۰۳۰۸۰و۳۰۳۰۹۰
فرش کهنه و نو،یخچال.تلویزیون و لوازم منزل شما را خریداریم.
۱ـ۳۰ آ_۲۶۵

فروشگاه و نمایشگاه آسیا
یخچال ، تلویزیون ، اجاق گاز وفرش عادلانه‌خریداریم‌شاه‌چهارراه پیروز تلفن ۶۱۲۸۳۲
۱ـ۲۶ آ_۶۳

فروشگاه کالای مرکزی
تلفن ۶۵۰۵۷
خرید یخچال ، تلویزیون ،فرش ، اجاق گاز و سایر لوازم منزل.

فروشگاه‌آرمان‌تلفن۶۹۶۲۳
بهترین خریدار تلویزیون ،فرش، چراغ‌گاز و هر نوع یخچال نفتی
۱ـ۲۶ آ_۷۴

فرش تهران‌کالا ۷۳۳۰۶
بهترین خریدار فرشهای کهنه‌ونو
۱ـ۲۶ آ_۲۲۸

فروشگاه آریا ۴۹۳۹۳
بهترین خریدار یخچال برقی و نفتی ـفرش ، تلویزیون ـخیابان شاه ۱ـ۱۵ آ_۳۹۶

فروش
بدون پیش قسط
رادیوگرام مبله
استامبول ساختمان پلاسکو طبقه پائین ایران صنعت تلفن ۳۰۳۶۰۲
۱ـ۲۶ آ_۸۱

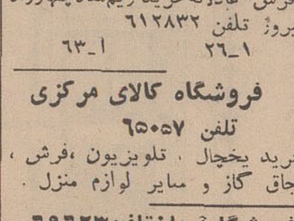

صاحب‌امتیاز و مدیر مسئول
عباس مسعودی
خیابان خیام ایران چاپ
کتابخانه اطلاعات تلفن۳۰۳۹۶۵
تلفنخانه ۱۱ تا ۱۹ ـ ۳۰

شستشوی مبل و فرش

دوراکلین سرویس
بین‌المللی آمریکا
وابسته بکارخانجات‌خشکشوئی‌تاول‌ـ ماستر ایران مبلمان‌و فرش وصندلی وسقف اتومبیل شمارا درمحل بدون شکافتن باموادخارجی و دستگاه های اتوماتیك تمیز مینماید تلفن های ۷۵۸۳۹۵و ۷۵۸۳۹۶
۱ـ۸ آ_۲۷۵

شستشوی مبل‌وفرش ادیب
مبل ، فرش ، تشکهای ماشین‌در جای‌خود تمیز‌میمایدتلفن ۹۵۲۴۵۴

شستشوی مبل‌وفرش‌ساحل
نظافت مبلمان‌وپلیش‌وسبله دستگاه برقی در جای خود تلفن ۹۱۵۶۵

شستشوی مبل و فرش‌کلین
سرویس مهرمبتکر ، پیشرو
نظافت‌مبل و فرش درجای خود با مواد آزمایش شده و با دستگاه منحصربفردتلفن ۹۵۲۵۴۶
۱ـ۲۶ آ_۱۰۳

نمایشگاههای مبل

پیراهن مبل ۳۳۹۵۰۵
تعویض پارچه مبل ۳۳۹۵۰۵
پرده دوزی شهرزاد ۳۳۹۵۰۵
۱ـ۲۶ آ_۱۸۸

پرده‌دوزی ارجمند ۳۳۷۳۷۰

تعمیرات

تعمیرگاه تلویزیون الکترون
تلفن ۷۶۳۶۸۲
آماده برای نصب کنورتور جهت فرستنده دولتی و آموزش وپرورش روی هر نوع تلویزیون و تعمیر تلویزیون آر،سی،آ، شاوب‌لورنس تلفونکن ، سیبرا ،فیلیپس وسایر مارکها باسرویس مجهز سیار در منازل بویژه شمیرانات

شرکت سهامی رادیو
تلویزیون ایران
جهت‌نصب کنورتور و تعمیر تلویزیون های R.C.A—R.I.A که تحت‌نظر متخصصین کارآموده‌انجام میگیرد و به‌تعمیرگاه خودتان‌شماره های ۹۰۳۱۹و ۹۰۳۲۰ ، ۹۰۳۲۱ مراجعه نمائید.

نصب کنورتور
تعمیر انواع تلویزیون ، رادیو گرام در منزل شما فقط بایك‌تلفن
تلفن ۶۱۳۷۶۰
۱ـ۲۰ آ_۲۳۵

شرکت ایران تکنیك
یگانه تعمیرگاه مجهز تلویزیون تلفن ۶۹۵۱۴و ۴۲۷۳۳
۱ـ۳۰ آ_۲۵۸

سرویس تلویزیون گارانتی
تعمیر تلویزیونهای سیبر R.C.A. ادا، جنرال الکتریك ، تلفونکن و نصب کنورتور در تمام نقاط تهران بویژه شمیرانات تلفن ۶۲۸۳۷۱

تلویزیون سرویس R.C.A.
آماده تعمیر انواع تلویزیون‌و نصب کنورتور میباشدتلفن ۴۸۵۳۳
۱ـ۲۶ آ_۱۶۱

تعمیرگاه فریجیدرتلفن۷۲۳۳۶
۱ـ۲۶ آ_۱۷۲

تلویزیون R.C.A **سوپر**
نصب کنورتور و تعمیر انواع تلویزیون نادری تلفن ۶۱۳۵۶۱
۱ـ۲۶ آ_۱۶۰۰

تعمیرگاه یخچال اردشیر
تعمیر انواع یخچال ۷۳۳۶۰
۱ـ۲۸۱ ۱ـ۲۶

آلکسی متخصص تعمیرانواع
ماشین های رختشویی میدان عشرت‌آبادخیابان خواجه‌نصیرطوسی
۱ـ۲۶ آ_۲۹۰۰

کولر
کارگاه فنی طاهری
نصب و تعمیر کولر ، کانال کشی ساختمان باتصمیم تلفن ۷۶۵۲۶۴

تبوض

رفع گرفتگی هرنوع لوله ساختمان
باد ستگاه تراکم هوا ـ تلفن ۷۸۷۲۷

معاملات املاک و مستغلات و اتومبیل

فروش

خریدوفروش‌اراضی نارمك
تهران پارس ـ دردشت
بازرگانی امینی ـ تلفن۷۹۰۰۹۰
۱ـ۳۰ آ_۳۹

خرید و فروش املاك نارمك
اسماعیلی سی متری چهارراه‌میر ۷۹۲۲۷۷
آ_۳۴۸۶ ۱ـ۳۰

خانه سه طبقه نوساز
بمساحت ۱۰۰ متر دارای ۵ اطاق و زیر زمین واقع در خیابان مولوی ایستگاه سعادت با آب و برق و تلفن بفروش میرسد.
۶۹۶۵۹
۱ـ۳ آ_۲۷۷

بین خیابان نادر شاه و
آبان چند قطعه زمین خوش ـ قواره بفروش میرسدتلفن۶۸۱۱۶
۱ـ۶ آ_۲۷۸

خانه فروشی قدیم اعیانی
نزدیك میدان بهارستان ۳۱۰ متر با تلفن دو طبقه هفت اطاق بقیمت ۱۳۵ هزار تومان ۳۳۹۷۸۴ بنگاه کوشان
۱ـ۵ آ_۶۵۹۸

خیابان روزولت
خانه شمالی ۳۵۰ متری یك طبقه شخصی ساز با تلفن و کولر ۱۵۰ هزار تومان آژانس دیبا ۶۲۳۶۹۷
۱ـ۳ آ_۲۵۶

محدوده تهران
خانه‌های ویلائی مستعلاتی نوساز دفتر صبا تلفن ۹۴۰۶۹
۱ـ۱۵ ا_۲۵۵

خانه در خیابان پهلوی
ایستگاه آبشار بمساحت ۱۲۵۰ متر ساختمان‌ویلائی یك‌طبقه دارای ۵اطاق بابرق و آب و تلفن واشجار کهنسال قدیمی بقیمت ۲۲۰ هزار تومان بفروش میرسد طالبین به تلفن ۶۲۸۷۰۶ آژانس اشراف مراجعه فرمایند.
۱ـ۵ آ_۲۹۲

ویلای مدرن پل‌رومی
۲۳۰۰ مترمشجر با استخرساختمان شخصی‌ساز ۱۰اطاق باشوفاژو کولر قیمت ۷۷۵ هزار تومان ۶۰۰۰۰
۱ـ۳ آ_۳۰۱

فروش ویلای شخصی در
اختیاریه شمیران
فضای ۱۱۰۰ متر مربع مشجر با برقو آب و تلفن ـ استخر شنا ساختمان ویلائی ۳۰۰ متر مربع مهندسی سازباسرویس کامل‌مربوطه وساختمان دیگری برای نوکر و کلفت بمساحت یکصد متر مربع‌با گاراژ بتلفن ۴۰۵۵۴ گنجی‌پور مراجعه فرمائید.
آ_۴۲۱۵

در امیرآباد شمالی
خانه شخصی ساز به‌مساحت۲۰۰ متر مربع شمالی دوطبقه دارای ۷ اطاق وسرویس کامل ، آب، برق، تلفن و کولر بعلت مسافرت بدون واسطه بفروش میرسد به تلفن ۶۳۱۲۶۵ مراجعه فرمایند.
۱ـ۳ آ_۴۲۵۷

باغ فروشی
۲۶ هکتار باغ آباد محصور و مشجر باچاه عمیق ، ساختمان ، اصطبل‌و چنارهای کهن واقع در شهریار بفروش‌میرسدتلفن۴۲۸۱۱
۱ـ۵ آ_۴۱۳۷

باغ مشجر هزار متری
باساختمان قدیمی چاه آب پمپ برق‌ـ سه‌فاز ـ دوفاز مقابل دروردی کاخ نیاوران تلفن ۸۴۱۷۰
۱ـ۲ آ_۷۱۴۲

تعدادی ویلا و مستغلات
دربهترین نقطه شمالی شهر و شمیرانات شخصی و مهندسی ساز اوکازیون عرضه‌میشود تلفن۶۰۰۰۰
۱ـ۴ آ_۳۰۲

ویلای فروشی در دروس
هزار متر بنا دومرتبه سالن ونهار خوری هفت‌اطاق‌خواب‌دوحمام‌استخر به‌قیمت ۴۵۰ هزار تومان ۳۳۹۷۸۴ بنگاه کوشان
آ_۷۰۶۲

امیرآباد شمالی خیابان
شیبانی
پلاك۱۸ـ خانه شخصی‌ساز ـدوبر ـ بمساحت ۲۳۴ متر (۷۰ر۲۳×۱۰)ـ چهارطبقه ـ طبقه اول دارای گلخانه وحوضخانه وزیر زمین ـطبقه ۲و۳ و۴هرکدام دارای‌سه اطاق بزرك با سرویس کامل ـ روکار سنك تراورتین‌ـزیربنا ۵۳۰ متر ـ باآب وبرقو تلفن ـقیمت مقطوع ۲۲۰ هزار تومان ـ از ظهر ببعد با تلفن ۶۳۰۴۸۰ مذاکره شود.
آ_۴۳۰۳

خریداری میشود

بورس اراضی جنت‌آباد
باغ فیض، حاجی‌آباد، کن وهاشمی جاده کرج ،جاده قزوین ،یافت‌آباد وحومه آژانس نوین ۶۱۱۷۷۱

دفترپارس خریدارزمین
وخانه‌های ویلائی و مستغلات در عباس آباد و شمیرانات ۷۶۱۰۵۸

پهلوی دره قشلاق داودیه
دروس ، مبارك اباد ۷۷۰۴۷۷

بازرگانی نرافی شمیران ۸۴۱۴۲
۱ـ۲۶ ا_۱۸۹

اراضی یوسف آباد
خریداریم دفتر سلامت ۶۲۰۷۹۳
۱ـ۲۶ آ_۲۱۹

اراضی جاده قدیم کرج
ویافت اباد وباغهای مشجرخریداریم دفتر صباتلفن ۹۴۰۶۹
۱ـ۱۵ ا_۲۶۱

اراضی ـ دره قشلاق
داودیه ،قلهك ،دروس ،مهران، مبارك‌آباد خریداریم‌مسعود۷۷۰۲۴۱
۱ـ۲۶ آ_۲۳۷

خریدار مستغلات و تلفن
زمین‌ـ خانه و تلفن در شهر و شمیرانات تلفن ۴۸۴۴۰
۱ـ۲۶ آ_۶۶۰۸

اراضی قلقلی‌علیا را
خریداریم تلفن ۶۴۰۰۸۴
۱ـ۱۵ ا_۲۲۴

دفتر دادوستد ۷۵۶۰۹۹
خریدوفروش خانه زمین مستغلات
۱ـ۲۴ آ_۱۲۱

دفتر برانی شمیران
خیابان‌پهلوی‌باغ دودوبر ۸۵۲۵۷۵
۱ـ۲۶ آ_۱۲۲

بورس اراضی جنت آباد
حسن‌آباد باغ فیض پونك کاظم‌آباد سازمان برنامه خریداریم ۹۵۲۷۱۰
۱ـ۲۰ آ_۲۴۶

اجاره داده میشود

یك موسسه مهندسی
ایرانی که‌یك ساختمان شش طبقه‌ای مدرن رانزدیك شرکت‌ملی نفت دراختیار دارد علاقمند است که دوتا سه طبقه‌ازاین ساختمان را که هرطبقه باسیصد متر مربع وسعت بیش‌از نه اطاق دارد به موسسات تجارتی و صنعتی و ساختمانی و مهندسی واگذار کند. ساختمان باده شماره تلفن خارج‌ـ سرویس برق شوفاژ آسانسور ـ تلکس و تهویه مطبوع مجهز است و دارای سالنهای بزرك می‌باشد. در طبقه تحتانی ساختمان یك سالن بزرك بوسعت درحدود ۱۶۰ متر مربع وجود دارد که میشود برای انبار یا کارهای دیگر مهندسی و تجارتی مورد استفاده‌قرار گیرد.از چاپخانه اوزالید وماشین‌های‌پلی کپی‌ساختمان وهمچنین ازخدمات کارکنان جزء وراهنماها و غیره نیز میتوان بطور مشارکت استفاده نمود. برای کسب اطلاعات بیشتر بین ساعات ۹ صبح تایك بعدازظهر بشماره های۴۶۴۷۳ و۶۱۱۸۹۵ تلفن فرمائید.
۱ـ۲ آ_۴۰۷۵

یکدستگاه آپارتمان مجهز
با آب وبرقو تلفن و حمام دارای۳ اطاق ویك هال اجاره داده میشود. آدرس . خیابان پهلوی ایستگاه امانیه خیابان امانیه کوچه سوسن پلاك ۱۸.

اجاره میشود

تلفن ۴۰۰۰۰و ۶۰۰۰۰
مخصوص اجاره منازل بخارجیان
۱ـ۲۶ آ_۷۳

بیك تعمیرگاه نیازمندیم
برای تعمیر کامیون ـ اتوبوس‌ـ سواری ـ بیك تعمیرگاه مجهز که آماده بهره‌برداری باشد واقع در خیابانهای اصلی‌وياجاده های‌نزدیك تهران نیازمندیم‌واگذار کنندگان ۳۰۵۱۸۲ و۳۰۵۱۸۳ برای فروش . اجاره یا رهن وتصرف مذاکره نمایند.
۱ـ۲ آ_۳۹۸۳

فروش اتومبیل

انواع فولکس‌واگنهای نو را
ازشرکت سهامی عباد خیابان امیر کبیرخیابان ملت‌تلفنهای ۳۰۴۱۸۱ و۳۰۴۴۷۲ خریداری نمائید.
۱ـ۲۶ آ_۱۳۰۰

اتومبیل پیکان ، فیات
فروشگاه اتومبیل پرویرخیابان ری میدانشاه ۲۸۲۸۱ و ۲۹۵۴۸
۱ـ۳۰ آ_۳۵

سفارت کبرای ایالت متحده
آمریکا یکدستگاه کامیون۲٫۵ تن شورولت ۱۹۶۳ را از طریق مزایده بفروش میرساند.
پیشنهادات واصله پایستی لاك‌و مهر شده‌باشد. دستگاه فوق را میتوان درروزهای‌دوشنبه تاپنجشنبه (۱۶ اردیبهشت تا ۱۹ اردیبهشت ۱۳۴۷) از ۸صبح‌تا ٤ بعداز ظهردر گاراژ سفارت رویت نمود.
پیشنهادات واصله روز شنبه ۲۱ اردیبهشت ماه در ساعت۹ صبح‌باز خواهد شد.
۱ـ۳ آ_۴۱۰۱

کامیون کمپرسی و باری
و موتور لیلاند بور ، شرکت کارتراك خیابان قزوین چهار راه عباسی خریداری نمائید تلگرافی ۵۰۹ تلفن ۹۵۱۱۷۱ و ۹۵۱۸۵۳
۱ـ۱۳ ا_۱

اپل کاپیتان لوکس
مدل ۶۰شیری رنك تمیز باراديو وصندلی بخواب بعلت مسافرت به فروش میرسد . نوارچی ۶۰۸۷۱ ۷تا۲ بعدازظهر.
آ_۴۳۰۵

تریمف هرالد مدل ۶۰
کاملا تمیز و بدون عیب بعلت مسافرت بدون واسطه ۶۸۰۰۰ ریال بفروش میرسد تلفن ۶۱۲۷۸۸

کرایه

آژانس آرین ۷۵۶۲۶۳
اتومبیلهای سواری مدرن باراننده و بدون راننده با شرایط ساده‌در اختیار شماست.
۱ـ۱۰ آ_ ۳۰۴

Royal Taxi Service
RENT A CAR

رویال تاکسی سرویس
هرلحظه آماده است تامدرنترین اتومبیلها رادر اختیار شمامگذارد خیابان چهل‌متری ایرانشهراول شاه عباس کبیر شماره ۶ تلفن ۶۲۰۲۴۱ ـ ۶۲۳۸۰۰
۱ـ۲۴ آ_۶۸۸۴

کوئیك تاکسی
Quick Taxi
اتومبیلهای مدرن کرایه برای داخل و خارج شهر باراننده وبدون راننده تلفن ۶۲۹۳۱۹
۱ـ۱۲ آ_۲۹۷

برای ساختمان شما

انتقال دفترساختمانی
دفتر ساختمانی مهندس محمدی‌از خیابان منوچهری پائین‌تر ساعتچی به عباس آباد خیابان اندیشه(۱) ساختمان جدید انتقال یافت.
تلفن ۷۶۴۱۴۴
۱ـ۲۶ ا_۲۲۷

کلیه کارهای تعمیرات
و نوسازی ساختمان بطور نقد و اقساط انجام میشود تلفن۳۳۱۸۶۹
۱ـ۲۶ ا_۱۲۳

نقاشی ساختمانی جانفدا
باقساط ده ماهه ۷۸۱۹۷۷
۱ـ۳۰ ا_۱۳۶

لوله بازکنی فاضل آب
باد ستگاه تراکم هوا
تلفن ۷۶۳۲۸۶

قابل توجه‌شرکتهای‌محترم‌ساختمانی
تزئینات کارامد مژده میدهد که بهترین ا کوستیك های‌خارجی از هر نوع و سرامیك ۱۰×۱۰ ضد اسید را وارد نموده وبصورت کلی و جزئی بنازلترین قیمت در دسترس خواستاران قرار میدهد ضمنا نصب ا کوستیك باچوب روسی به نازلترین قیمت توسط متخصصین فن انجام میگیرد.
خیابان فردوسی جنوبی پاساژ ۱۱۰ تلفن ۳۳۸۳۱۵
۱ـ۱۰ ا_۲۵۱

مهندسین مشاور ساختمان
برای تهیه نقشه و نظارت با سهل‌ترین شرایط تلفن ۶۲۶۷۵۱
۱ـ۱۵ آ_۳۶

برنامه سینماها

برای پیروزی ـ رنگی ـ سینه‌راما ـ هنری فاندا
آتلانتیك (۶۲۷۱۷۱) ۱۱ـ ۳ـ ۶٫۱۵ـ ۹٫۳۰

بی‌ترحم‌ها ـ سینماسکوپ ـ رنگی ـ آنتونی‌استیفن
مولن روژ (۷۲۹۲۹) ۱۱ـ ۳٫۳۰ـ ۵٫۳۰ـ ۷٫۳۰ـ ۹٫۳۰ مهتاب (۴۷۷۷۷) ۳٫۳۰ـ ۵ـ ۷ـ ۹ کریستال (۳۳۷۶۷۵) ۱۰٫۳۰ ۲٫۳۰ـ ۴٫۳۰ـ ۶٫۳۰ـ ۸٫۳۰ دیانا (۴۷۳۶۵) ۱۰ـ ۱۲ـ ۲ـ ۴ ۶ـ ۸ـ ۱۰ اسکار (۹۵۰۸۹۸) ۹٫۳۰ـ ۱۱٫۳۰ـ ۲٫۳۰ـ ۴٫۳۰ـ ۶٫۳۰ ۸٫۳۰ برلیان (۳۳۳۵۳۵) ۱۰ـ ۱۲ـ ۲ـ ۴ـ ۶ـ ۸ زهره (۳۰۴۸۰۸) ۹٫۳۰ـ ۱۱٫۳۰ـ ۱٫۳۰ـ ۳٫۳۰ـ ۵٫۳۰ـ ۷٫۳۰

بیگانه‌ای در خانه ـ رنگی‌ـ جیمزمیسون‌ـ جرالدین‌چاپلین
سانترال (۴۸۶۸۶) ۱۱ـ ۳ـ ۵ـ ۷ـ ۹٫۱۵ امپایر (۶۲۳۹۴۲) ۱۱ـ ۳٫۳۰ـ ۵٫۳۰ـ ۷٫۳۰ـ ۹٫۱۵ ۹٫۴۵

ببر مازندران ـ حبیبی ـ نیکو ـ نیلوفر
اویورسال (۶۶۹۵۳) ۱۰٫۳۰ـ ۱۲٫۴۵ـ ۳ـ ۵٫۱۵ـ ۷٫۳۰ـ ۹٫۴۵ پاسیفیك (۷۳۳۱۱) ۱۱ـ ۳ـ ۵٫۱۵ـ ۷٫۳۰ـ ۹٫۴۵ ایران (۳۳۶۳۵۴) ۱۰ـ ۱۲ـ ۲ـ ۴ـ ۶ـ ۸ تهران (۳۳۸۱۶۵) پاسارگاد (۷۹۲۷۸۲) ۹٫۳۰ـ ۱۱٫۴۵ـ ۲ـ ۴٫۱۵ـ ۶٫۳۰ـ ۹ لیدو (۹۵۱۲۸۲) ۱۱٫۳۰ـ ۱٫۳۰ـ ۳٫۳۰ـ ۵٫۳۰ نیتون (۷۶۰۱۳۶) ۹ ـ ۱۱ ۱ـ ۳ـ ۵ـ ۷ـ ۹ آستارا (۸۴۰۲۲) ۳۰٫۱۰ـ ۲٫۳۰ ـ ۴٫۳۰ ۶٫۳۰ ـ ۸٫۳۰ ژاله (۳۰۴۱۲۰) ۹ـ ۱۱٫۱۵ـ ۳٫۴۵ـ ۶ـ ۸٫۳۰ الوند (۵۵۵۳۸) ۱۰ـ ۱۲ ـ ۲ـ ۴ـ ۶ـ ۸ـ ۱۰ مونت‌کارلو (۷۹۷۴۱) ۱۰ـ ۱۲٫۳۰ـ ۲٫۳۰ـ ۴٫۳۰ـ ۶٫۴۵ ـ ۹

توپهای‌سن‌سباستیانـ رنگی‌ـ ۷۰میلیمتری‌ـ آنتونی‌کوئین کلدن‌سیتی (۶۱۳۲۶۹) ۱۱ـ ۳٫۳۰ـ ۵ـ ۷٫۳۰ـ ۱۰

حادثه ـ ویکتورآرنولد ـ رابرت فیلدز ـ تلمارتیر دیاموند (۶۲۸۴۰۰) ۱۱ـ ۳٫۳۰ـ ۵٫۳۰ـ ۷٫۳۰ـ ۹٫۳۰

دانه‌های شن ـ رنگی‌ـ استیومك‌کوئین‌ـ کندیس برگن بولوار (۶۰۲۹۲) ۳٫۳۰ـ ۶٫۳۰ـ ۱۰٫۳۰ـ ۹٫۳۰

دورازاجتماع خشمگینـ رنگی‌ـ ۷۰ میلیمتری پارامونت (۴۸۳۲۱) ۲٫۴۵ـ ۶ـ ۱۰٫۴۵ـ ۹٫۱۵

زیبای حیله‌گر ـ رنگی ـ نینومانوری ـ سنتابرگر
کاپری (۴۸۴۰۱) ۱۱ـ ۳ ـ ۵ـ ۷ـ ۹پولیدور (۶۲۵۸۵) ریولی (۷۵۷۷۷۷) ۱۱٫۱۵ـ ۳٫۳۰ـ ۵٫۳۰ـ ۷٫۳۰ـ ۹٫۳۰ اروپا (۲۰۳۱۷۹) ۱۰٫۳۰ـ ۲٫۳۰ـ ۴٫۳۰ـ ۶٫۳۰ـ ۸٫۴۵

شیطان صفتان ـ سیمون‌سینوره ـ پل‌موریس
سینه موند (۴۸۳۲۲) ۱۱٫۱۵ـ ۳٫۳۰ـ ۵٫۳۰ـ ۷٫۳۰ـ ۹٫۳۰

شکوفه های عشق ـ راجندراکوما ـ ششی‌کالا ـ محمود
آسیا (۴۲۹۰۹) ۱۱ـ ۲ـ۴٫۳۰ـ۷ـ۹٫۳۰ همی (۶۹۶۶۴)پانوراما (۷۹۳۵۷۰) تیسفون (۹۳۸۸۲) ۱۰ـ ۱۲٫۳۰ـ ۳ـ ۵٫۱۵ـ ۷٫۳۰ـ ۸٫۱۵ رکس (۳۳۵۲۹۳)سیلوانا (۳۳۳۷۷۷) پرسپولیس (۵۸۱۰۸۳) المپیا (۹۱۷۹۶) ۳۰٫۱۰ـ ۱ـ ۳٫۳۰ـ ۶ـ ۸٫۳۰میامی (۷۴۳۲۹) ستاره (۵۸۷۲۱) ری (۲۲۵۷۸) ناتالی (۹۵۴۵۳۴) ۱۱ـ ۳۰٫۱۰ـ ۴ـ۶٫۳۰ـ۹ پلازا (۴۴۲۵۵) ۱۱ـ۲ـ۴٫۳۰ـ۷ـ۹٫۳۰

ضربه انتقام ـ رنگی ـ پانوراميك ـ آرتورگرانت
سعدی (۳۳۶۲۶۸) سمیرا (۳۳۶۲۲۴) ۳۰٫۱۰ـ ۲٫۳۰ـ ۴٫۳۰ـ ۶٫۳۰ـ ۸٫۳۰ تاج (۳۳۳۰۶۴) ۳۰٫۱۰ـ ۲ ـ ۴ـ ۶ـ۸ـ۱۰ یفل (۴۵۳۷۷) ۱۰ ـ۱۲ ـ۲ ـ۴ ـ۶ ـ۸ ـ۱۰ فردوسی (۳۳۵۷۸۴) ۹ـ ۱۱ ۱ـ ۳ـ ۵ـ ۷ـ ۹

لایم‌لایت ـ چارلی‌چاپلین
گلدیس (۶۲۸۷۱۳) ۲٫۳۰ـ ۵ـ ۷٫۳۰ـ۱۰ بزبان اصلی

مرزهای پرخطر ـ هنری‌فوندا ـ ویتوریو کاسمن
رادیوسیتی (۴۳۳۲۰) ۱۱٫۱۵ـ ۳ـ ۵٫۱۵ـ ۷٫۳۰ـ ۹٫۴۵ نیا دارا (۶۵۳۰۷)۱۱ـ۳ـ۵ـ۷٫۱۵ـ۹٫۳۰ب.ب (۶۹۶۴۱) ۱۰٫۳۰ـ ۲ـ ۴ـ ۶ـ۸ـ۱۰ یفل (۳۳۸۱۱۸) ۳۰٫۱۰ـ ۲٫۳۰ـ ۴٫۳۰ـ ۶٫۳۰ـ ۸٫۳۰

مزدوران ـ رنگی‌ـ ایوت میمیو ـ رودتیلور
آریا (۳۹۸۸۴) ۳۰٫۱۰ـ ۲٫۳۰ـ ۴٫۳۰ـ ۶٫۳۰ـ ۸٫۳۰ مازستیك (۶۸۴۶۱) ۱۱ـ ۳ـ ۵ـ ۷ـ ۹٫۱۵

ماجورهاـ مریبین‌موترو تلارك‌کیبل‌ـ مونتگمری‌کلیفت تخت جمشید (۴۳۵۵۰) ۳ـ ۵ـ ۷ـ ۹

نرد باد زندگی ـ جلال مقامی‌ـ آررو ـ کامی‌کسری
دیبا (۳۳۳۸۱۲) ۳۰٫۱۰ـ ۲٫۳۰ـ ۴٫۳۰ـ ۶٫۳۰ـ ۸٫۳۰ نادر (۳۳۹۰۹۵) ۹ ـ۱۱ ـ۱ ـ۳ـ۵ـ۷ـ۹ فلور (۲۸۰۹۶) ۹ـ ۱۱ـ ۱ـ ۳ـ ۵ـ ۷ـ۹ رامسر (۵۲۰۶۰) ۹ـ ۱۱ـ۱ ـ۳ـ ۵ـ ۷ـ۹ فری (۹۵۳۳۳۶) ۹ ـ۱۱ـ۱ ـ۳ـ۵ـ۷ـ۹ کارون (۹۵۱۰۶۵) ۱۰ـ ۱۲ـ ۲ـ ۴ـ ۶ـ ۸ مراد (۷۳۳۸۲) ۱۰ـ ۱۲ ـ۲ ـ۴ ـ۶ ـ۸٫۳۰ جهان (۶۰۳۵۰) ۱۰ـ ۱۲ ـ۲ ـ۴ـ۶ـ۸ جی (۹۱۲۰۷) ۳۰٫۱۰ـ ۲٫۳۰ـ ۴٫۳۰ـ ۶٫۳۰ ـ۸٫۳۰ شرق (۵۴۰۲۴) ۳۰٫۱۰ـ ۲٫۳۰ ـ۴٫۳۰ ـ۶٫۳۰ ـ۸٫۳۰ ماندانا (۷۹۹۸۲) ۳۰٫۱۰ـ ۲٫۳۰ـ ۴٫۳۰ ـ۶٫۳۰ـ ۸٫۳۰

آی باکلاه آی بی‌کلاه ـ نصیریان‌ـ جعفری‌ـ انتظامی
تالار ۳۵ شهر نو (۲۵۴۴۴) ۸معدار ظهر

آخرین قطار گان‌هیل ـ رنگی ـ کرك‌داگلاس ـ پارك (۳۳۹۶۳۷) ۹ـ ۱۱ـ ۱ـ ۳ـ ۵ـ ۷ـ ۹

جهنم زیرپای منـ فردین
مشعل (۳۳۳۸۲۶) ۳۰٫۱۰ـ ۲٫۳۰ـ ۴٫۳۰ ـ۶٫۳۰ـ ۸٫۳۰

ساعت ۲۵ ـ رام کنندگان
البرز (۳۰۴۲۵۸) ۸٫۳۰ـ ۱۲ـ ۳٫۳۰ـ ۷

عصیانگر ـ سینماسکوپ ـ آلن‌دلون
پردیس ۳۰٫۱۰ـ ۲٫۳۰ـ ۴٫۳۰ـ ۶٫۳۰ـ ۸٫۳۰

لحظه به‌لحظه ـ رنگی‌ـ جین سیبرك ـ هونور بلاکمن
کسری (۷۵۶۹۳۹) ۱۱ـ۳ـ ۵ـ۷ـ ۹

راهنمای پزشکی اطلاعات

دکتر پرویز پوراشرف
متخصص و جراح گوش ـ گلوو بینی خیابان چهل متری نواب . میدان محمدرضاشاه تلفن ۹۵۰۹۸۵

بیماریهای آمیزشی مجاری‌ادرار
میدان‌بهارستان خیابان‌صفی‌علیشاه
دکتر یحیی صدری

دکتر رفیعه باقری
متخصص بیماریهای داخلی ـ تغذیه ازآمریکانشانی صبای‌جنوبی شماره ۵۴ تلفن ۶۴۸۹۳

دکتر فرنوش تلفن ۴۸۵۵۵
داخلی ،پوست ، مقاربتی ، گواهی نامه از پاریس . امیریه اول منیریه

بیماریهای آمیزشی مجاری‌ادرار
دکترمعانی خیابان فردوسی
مقابل بانك ملی پس‌انداز

دکترگرجی۳۳۴۳۸۹متخصص:
بیماری های خون وانواع کم‌خونیها ازدانشگاه پاریس دروازه دولت .

بیماریهای معده ،کبد، روده
بواسیر بدون عمل جراحی دکتر رفیعی متخصص از دانشگاه پاریس جامی اول کوچه پاریس ۴۸۱۸۹

پواسیر بدون جراحی ، فیستول، فیستور با متد موثر دکتر نیك‌نژاد گرگان جنوبی گرامی عصر ها ،

بیماریهای آمیزشی مجاری
ادرار دکتر محمد رضامسدد‌پیلمه آمریکا دروازه دولت۳۳۴۳۸۹

افتتاح مطب
دکتر جمشید کاوه
متخصص و جراح امراض زنان ، زایمان و نازائی از آلمان

تشخیص ودرمان زودرس
سرطان
خیابان پهلوی ـچهارراه امیراکرم شماره ۱۴۵ تلفن ۶۵۰۶۷

دکتر رحمت‌اله سمیعی
تخصص و دیپلمه‌سیفیلیس بیماریهای پوست و آمیزشی از دانشگاه پاریس پذیرائی۴تا۸بعداز ظهر تخت‌جمشید جنب‌چهارراه‌بهار

دکترنبوی متخصص چشم
خیابان پهلوی بائین‌چهارراه شاه کوچه ملك۲تا۴ بعداز ظهر ها

بیماریهای آمیزشی مجاری‌ادرار
دکتر احتیاطی دیپلمه ازامریکا سیه چهارراه پهلوی‌تلفن ۶۸۴۸۷

دکترعباس جناب زاده
امراض مقربتی و مجاری ادرار، خیابان‌منوچهری‌مقابل کوچه‌ژاندارك

دکتر دانشگر
امراض مقربتی و مجاری ادرار سیه مقابل‌پستخانه تلفن۳۰۲۴۱۶

دکتر سامنی خیابان ژاله
داخلی اطفال اب سردار ۳۳۸۵۷۰

متخصص ارتوپدی
دکتر کیوان کوهر درخشان
خیابان کاخ جنوبی ـ کوچه ملا شماره ۱۱ پذیرائی ۵ تا ۸ بعدازظهر تلفن ۴۱۷۰۴

دکتر مظهری
داخلی‌ـرماتیسم‌ـالرژی
شمال بارك سعدی تلفن ۶۲۰۲۷۹

ترك تریاك و هروئین
دکتر صفائی با ۲۹ سال سابقه ومتدجدید بستری وسرپائی سعدی شمالی‌جنب‌بانك‌بیمه تلفن۳

مستشار فرهنگی ایران در لندن بخبرنگار ما گفت :

بچه‌ها را برای تحصیل بخارج نفرستید!

پیش از اتمام تحصیلات متوسطه و انجام خدمت سپاهی خروج جوانان از ایران خطاست

مساله جوانان و دانشجویان ایرانی در خارج از کشور یکی از مسائلی است که هیچگاه کهنه نمیشود و باین زودیها قابل حل نیست .

هر روز این مسئله اهمیت بیشتری پیدا می کند زیرا متاسفانه مردم وطن ما روی چشم هم چشمی و بدون برنامه و هدف ، فرزندان خود را از سنین نو جوانی که آغاز آشنایی بیشتر آنها با رنگ ها و سنن اجتماع است روانه کشور های بیگانه می کنند و این بچه ها که خودشان واقعا در سر گردانی و بلاتکلیفی خود سهمی ندارند بدون برنامه در کشور های خارج بگردش میپردازند و آن گروه هم که با برنامه و هدف تحصیلی مشخصی به کشور های اروپایی و یا امریکایی میروند آنقدر خارجی میشوند و با زندگی آنها خو میگیرند که درهمان سنین ۱۸ و یا ۱۹ سالگی یك همسر خارجی هم اختیار می کنند و کم کم یادشان می رود که ایرانی بوده وهستند!

انگلستان و خصوصا لندن یکی از آن مراکزی است که فوق العاده مورد علاقه و توجه ایرانیان است و وقتی مستشار فرهنگی ایران در انگلستان از خانواده های ایرانی بخواهد که بچه های خود را در سنینی کم به کشور های خارج نفرستید ازاین نظر که یك مقام رسمی دولتی است باید مسئله را خیلی جدی و مهم تلقی کرد .

*** دانشجویان ایرانی لندن**

آقای امامی اهری درمصاحبه‌ای به خبرنگار ما در لندن گفته‌است: در حال حاضر ۱۵۰۰ دانشجوی ایرانی در مدارس و دانشگاه های انگلستان مشغول تحصیل هستند که از این عده ۳۵۰ تا ۴۰۰ نفر دختر هستند و علاوه براین محصلین ۳۰۰ تا ۴۰۰ جوان ایرانی بلاتکلیف در انگلستان میگردند .

اکثریت این محصلین درسنین بین ۱۸ تا ۲۵ سالگی هستند و قریب ده درصد انها در سنین پائین‌تر از ۱۸ سالگی قراردارند. در بین این عده بچه های یازده‌و دوازده ساله نیز وجود دارند که برخی خانواده های ایرانی انان‌را بقصد تحصیل به انگلستان اعزام داشته‌اند ولی متاسفانه باید بگویم باآنکه این خانواده ها هدف‌ونیت خوبی دارند ولی غالبا بانتیجه بدی روبرو میشوند .

*** کار غلط**

تجربیات نشان داده که اعزام بچه های کم سن و سال به‌خارج از کشور کار غلطی است زیرا این نوباوگان پیش از انکه با روحیه و طرز فکر جامعه ایرانی خو بگیرند و به اداب و رسوم و حتی زبان‌ملی خود اشنا شوند کشور خود را ترك می کنند و وارد جامعه‌ای میشوند که همه چیز آن از روحیه و اخلاق و اداب ورسوم تازبان برایشان غریبه‌وناآشناست.

صرفنظر از فشار های روحی که بدوا در چنین محیط بیگانه‌ای به نوجوانان وارد میشود انها نسبت به عدم اشنایی به زبان و اداب ایرانی بعدا نه تنها عناصر مفیدی برای کشور نمیشوند بلکه در جامعه اینجا هم‌همواره‌خارجی‌تلقی میشوند و هرگز موقعیت مردم اینجا را احراز نمی کنند و در واقع از اینجا رانده و از انجامانده میشوند .

*** اشتباه محض**

اصولا باید خانواده های ایرانی توجه داشته باشند که فرزندان خود را برای گذراندن دوره تخصصی و تحصیلات عالی به کشور های خارج بفرستند که هم آمادگی علمی داشته باشند وهم از نظر دانستن زبان دچار اشکال نشوند.

این اشتباه محض است که می گویند میرویم در خارج زبان یاد می‌گیریم زیرا اینجا در مدارس زبان ، پیشرفت یك ایرانی کند است و همین موضوع باعث میشود که در تحصیلات دانشگاهی انها تاخیر رخ‌دهد و بلاتکلیف گردند.

*** شرایط دشوار**

شرایط تحصیل در انگلستان خصوصا تحصیلات دانشگاهی دشوار است زیرا برای ورود به دانشگاههای انگلستان دیپلم ایران را کافی نمیدانند وداوطلبان ناچارند یك دوره تحصیلات به‌نام تحصیلات « جی ـ سی ـای » در پایه ، عالی انجام دهند که دوره آن بطور متوسط دو سال است .

*** اکثریت دختران**

در قسمت های‌پرستاری و دوره های مامایی ، فیزیوتراپی ، رادیو گرافی و رشته های ازمایشگاهی دختران اکثریت دارند . البته در رشته های دیگر هم مانند‌پزشکی و روان شناسی و تعلیم و تربیت محصل‌داریم . چنانکه امسال حتی یك خانم در رشته مهندسی تمهویه و حرارت مطبوع فارغ‌التحصیل شد .

*** وضع بلاتکلیفها**

دختران و پسران دانشجوی‌ایرانی در انگلستان وضع مرتبی دارندو با هیچ مشکلی روبرو نیستند . خصوصا که طبع ایرانی با هیچی بازیهایی که تازگی در اروپا مد شده سازگار نیست ولی در بین کسانی که با گذرنامه عادی به این کشور می آیند و وضع تحصیلی مشخصی هم ندارندافرادی وجود دارند که بامشکل‌مالی‌روبرو میشوند واز این راه گاهی مرتکب اعمالی میشوند که به آبرو و حیثیت محصلین واقعی هم لطمه وارد می‌اورند .

شیك پوش ترین خانم نماینده در پست اداره جلسه کنفرانس حقوق بشر

کمیته دوم کنفرانس حقوق‌بشر برای نخستین بار در جلسه دیروز بریاست شیك پوش ترین خانم نماینده تشکیل گردید .
وی دوشیزه گیج‌اورو نماینده کنیا است که در راس این کمیته دیروز ریاست کرد .
کنیا بعنوان نائب رئیس کمیته دوم کنفرانس حقوق بشر در آغاز تشکیل این کمیته انتخاب گردیده بود .

یك زن آمریکائی :

ده روز زیر خاك خوابید !

ریاضت ها و آداب وسنن مرتاضان هندی این روز ها مورد توجه غربیهاست . این موضوع چندی قبل که یك مرد اروپائی ۷۱ روز و یك مرد هندی ۶۵ روز در زیر خاك خوابیدند وزنده ماندند یك خانم امریکایی ۳۷ساله را وادار کرد که برای اثبات قدرت تحمل بیشتر خانمها از آقایان به زیر خاك برودو اعلام کرد که ۷۵ روز زیر خاك خواهد خوابید ولی از بخت بد پس از ده‌روز آنچنان وضعش وخیم شد که باهراس خاکها را کنار زدو بیرون آمد و اکنون هم‌دربیمارستان بستری است .

خانم پاتریشیا هارولندمادر سه فرزند است و مسلما با این قدرت نمایی ! موردحمله زنان کالیفرنیا قرار خواهد گرفت .

گشایش سالن اجتماعات انجمن دوشیزگان و بانوان

بعداز ظهر امروز سالن‌اجتماعات انجمن دوشیزگان و بانوان طی مراسمی افتتاح میشود .

از طرف انجمن مجلس جشنی بهمین مناسبت باشرکت قریب‌هزار خانم عضو انجمن ترتیب داده‌شده است و فردا نیز این جشن برای عده دیگری از خانمها برگزار خواهد شد .

بعداز ظهر فردا خانم دکتر فرخ‌روپارسای معاون پارلمانی وزارت اموزش و پرورش‌دراجتماع خانمها در انجمن دوشیزگان و بانوان حضور می یابد وپیرامون لایحه خدمات اجتماعی زنان برای خانم ها توضیحاتی خواهد داد و ضمنا بسئوالات خانمها پاسخ میدهد .

مخصوص شیشهٔ ساختمانها و اتومبیلها
شرکت سهامی هرمزان ، خیابان بوذرجمهری ـ پاساژ نیکپور ـ تلفن ۵۲۱۹۰ ـ ۵۲۴۴۵

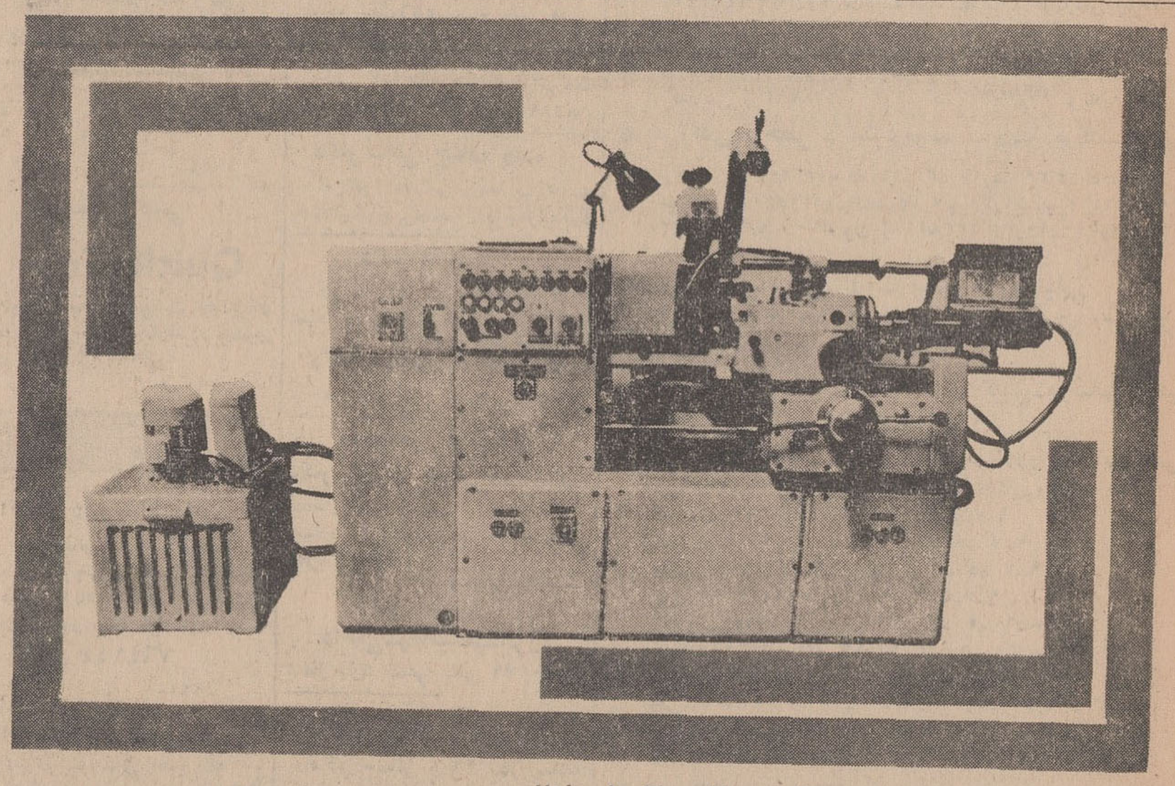

دقت ـ استحکام ـ قابل استفاده در کارهای مختلف

ماشین‌های تراش ساخت رومانی

در بیش از چهل کشور عملا شناخته شده است

ماشین‌های تراش جامع : Universal

برای تولیدات سری‌وفردی ـ قطر کار : ۲۵۰ـ ۶۰۰میلیمتر ـفاصله بین‌مرغکها ۵۰۰ـ ۲۰۰۰ میلیمتربا یابدون فاصله شکاف کنترل شده‌یا نشده بایابدون guides

ماشین های تراش برجی : Turret

برای تولیدات سری بامحور افقی‌یاعمودی ـ قطر محکم کردن‌با وسائل هیدرولیکی۳۵و۴۰میلیمتر ـتراشکاری استوانه ای ـمته کاری. دنده‌پیچ‌بری‌وبرقوکاری وغیره رابادست یابطوراتوماتیك انجام‌میدهد.

ماشین های عمودی و سوراخ کاری : . . . Vertical

مناسب‌برای تولید قطعات قسمت های‌بزرك وسنگین بطورفردی وسری قطر کار۳۳۰۰میلیمتر وزن قسمت هائی که‌باید عمل آورده‌شودتا ۱۸۰۰۰ کیلوگرم تراشکاری داخلی‌ـخارجی ـساده و مخروطی‌ساخته شده برطبق لیسانس Morando وطرحهای اختصاصی .

MASINEXPORT
FOREIGN TRADE STATE COMPANY-BUCHAREST ROMANIA
BUCHAREST - ROMANIA
7, Magheru Blvd. Telex : 216
Cables : MASEXPORT Bucharest

صادرکننده : ماشین اکسپرت بخارست رومانی

خواهشمنداست دعوت ما را برای دیداری‌ازنمایشگاه کالاهای صادراتی‌رومانی واقع‌درخیابان‌سعدی شمالی ساختمان زیبا شماره ۵۳ پذیرید وبرای اطلاعات بیشتر به‌قسمت بازرگانی رومانی در خیابان شاهرضا کوچه باتمانقلیچ شماره ۴۸۰ تلفن ۶۹۱۹۰ مراجعه فرمائید

فیلکو بی‌همتاست

- پوشش داخلی تمام لعابی
- قفسه گردان
- دیفراست اتوماتیك
- در ۲۴ مدل برنگ مختلف
- بطری بازکن زیر دستگیره
- پدال پا برای بازکردن در
- قفل مخصوص یخچال
- دستگاه تنظیم درجه سرما

مدل ۶ دولوکس — مدل ۸ دولوکس — مدل ۱۰ دولوکس — مدل ۱۲ دو در دولوکس

فیلکو افتخار دارد یخچال بزرگ دو در مدل ۱۲ و سری کامل یخچالهای بی‌نظیر خود را معرفی نماید.

این یخچالها در نوع خود عالیترین یخچالها هستند و بهمین جهت اندکی از یخچالهای‌معمولی گرانترند . کلیه یخچالهای‌فیلکودارای پوشش‌داخلی تمام لعابی هستند وبهمین جهت‌بآسانی تمیز میشوند و بوی غذا را درخود نگاه نمیدارند .
فیلکو دارای دیفراست اتوماتیك است . طبقه‌های گردان منحصربه فیلکو میباشد .

مطابق عالیترین استاندارد صنایع آمریکاساخته میشود .

PHILCO

فیلکو در سراسر ایران دارای سرویس مجهز میباشد .
سرویس فیلکو دارای بهترین کارشناسان تعلیم دیده است .

فروش در کلیه فروشگاههای معتبر و یا نمایشگاه کارخانجات تولیدی فیلور خیابان شاهرضا چهار راه کالج شماره ۲۰۰ تلفن ۲ ـ ۴۹۲۶۱ ۶۶۰۳۴

با محصولات فیلور بسوی زندگی بهتر

اکونومیست لندن درشماره اخیر خود مینویسد :

بحران پولی دنیا را تهدید میکند

آیا کلید حل بحران پولی جهان در دست آمریکاست ؟

اکونومیست لندن درشماره اخیر خود نسبت به‌آینده جهانی پول اعلام خطر نموده است .

اکونومیست نوشته است :

امکان دارد در چند هفته آینده بحران پولی بین‌المللی دیگری به وجود اید . اگرچه وقایع اقتصادی کنونی چنین پیش‌آمدی را نشان نمیدهد اما امکانات بزرگتری‌هست که میتوان پیش‌بینی کرد جهان‌با بحران پولی شبیه اوضاع سی و هفت سال قبل روبرو خواهد شد . متاسفانه بانکهای مرکزی ومقامات دولتی این خطر را که بیکاری و فقرجهان را تهدید میکند چنانکه بایدو شاید درك نمیکنند .

بزرگترین دشواری مالی سال ۱۹۶۸ کسر توازن پرداخت ارز خارجی امریکا خواهد بود که در این سال رقم آن افزایش خواهد یافت. اگر چه تلاش زیادی میشود اما انتظار نمیرود ایالات‌متحده موفق شود عدم توازن پرداختها را جبران کند بلکه این کسری‌در سال‌جاری افزایش خواهد یافت . اگر چه این مشکل بیش‌از ده‌سال است وجود دارد ولیکن درسالهای اخیر تفاوت فاحش صادرات وواردات هرگز به اندازه ماه‌گذشته نبوده است در ماه‌مارس رقم واردات ایالات متحده بمراتب بیش‌از صادرات این کشور بود .

درنتیجه فعالیت هائیکه در ایالات متحده جریان دارد ، مشکلات اقتصادی مهم واساسی برای کشور های دوست‌امریکانیز بوجودخواهد آورد. این دشواری در کشورهائی که امریکا در آنها سرمایه گذاری میکند بیشتر مشهود خواهد بود و برای مبارزه باآن سه‌راه وجوددارد:

اول در کشور هائیکه سرمایه امریکا فعالیت میکندومنافع حاصله از فعالیت های‌مزبور بخارج فرستاده میشود بایدبرای جلوگیری از بروز بحران مالی منافع حاصله در بانك مرکزی هرکشوری نگهداری شود.

درسال ۱۹۶۸ ایالات متحده با کسری در توازن پرداخت بیشتر روبرو خواهد شد . برتر از آن با توجه باین موضوع که‌نرخ طلا روبه افزایش است بیشتر کشور ها ارز دلار خودرا به‌طلا مبدل کرده ومی‌کنند ودر نتیجه با تضعیف موقعیت دلارنرخ طلا نیزممکن است افزایش یابد .

بمرحله دوم میرسیم که امریکا برای جبران کسر توازن پرداخت دست بفعالیت تازه‌ای خواهدزد . بدینگونه تلاش دامنه‌داری را در افزایش صادرات بکشور های جهان شروع خواهد کرد و از واردات جلوگیری خواهد نمود . چنانکه این برنامه را مدتی است اجرامی‌کند . درنتیجه این امکان پدیدمی‌آید که‌قیمت دلار در معرض تنزل قرار گیرد وقتی نرخ دلار درقبال ارزهای دیگر تنزل کند خواه‌ناخواه بار دیگر قیمت لیره استرلینك و سایر ارزهای مهم نیز تنزل خواهد کرد. تنها ارژیکه چندان تهدید نمیشود مارك آلمان خواهد بود .

سومین راه که بسود جهانیان است باز دراختیار امریکاست . ممکن است امریکا برای حمایت از موقعیت دلار مخارج داخلی و هزینه های جنك وپتنام راکاهش دهد حتی هزینه مبارزه بافقر نیز ممکن است کاهش یابد ودر نتیجه نرخ‌بهره در ایالات متحده بازهم افزایش خواهد یافت .اما خطر کاهش نرخ ارز از بین نخواهد رفت .

پول

اقتصاد

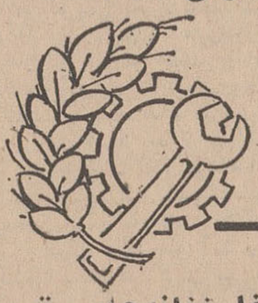

اجتماع وابسته های سفارتخانه‌های مقیم تهران درسازمان نمایشگاه ها

درعکس بالا از راست به چپ نمایندگان کشورهای‌هند،اندونزی، ژاپن و کره دیده میشوند .

بدعوت سازمان نمایشگاه های وزارت اقتصاد وابستگان سفارتخانه های‌خارجی مقیم تهران در سالن اجتماعات سازمان نمایشگاه های ایران حضوریافتند واطلاعاتی درباره دومین نمایشگاه آسیائی کسب نمودند .

دراین اجتماع جزئیات کارنمایشگاه برای آنها تشریح‌شد این نمایشگاه در مساحتی بوسعت ۹۰۰ هزار متر مربع درمحل سازمان نمایشگاه های وزارت اقتصاد تشکیل میشود و ازنظر عظمت بزرگترین نمایشگاهی است که‌در ایران تشکیل میشود .

در اجتماع وابستگان سفارتخانه ها، از آنها درخواست شد که هر چه زودتر قبولی کشور های خودرا در موردشرکت در نمایشگاه اطلاع دهند زیرا آغاز کار های اساسی ارتباط مستقیمی با تقاضای آنها خواهد داشت .

واحدهای جدید صنعتی

● در استان مازندران

در یکماهه فروردین ۷ واحد صنعتی در استان مازندران تاسیس شدو متجاوز از ۶٫۵ میلیون ریال سرمایه گذاری تازه صورت گرفت.

سرمایه های‌مذکور صرف ایجاد کارگاه موزائیك‌سازی، شالیکوبی، کارگاه درب‌و پنجره سازی آهنی، جوشکاری و تراشکاری و سنك ـ کوبی صرف شده است .

● در استان کرمان

برای ایجاد چهار واحد جدید صنعتی در استان کرمان متجاوز از ۲۱ میلیون ریال سرمایه گذاری شد. واحد های جدیدالتاسیس‌شامل کارخانه یخسازی ، تهیه آب لیمو، آردسازی و تعمیرات ماشین آلات می‌باشد .

● در تبریز

پروانهٔ تاسیس یك کارگاه کشبافی درشهرستان تبریز بظرفیت تولید ۴۷ هزار کیلو صادر گردید و ۸۸۰ هزارریال درآن سرمایه گذاری شد.

وام کشاورزان

بانك کشاورزی ایران در سال ۱۳۴۶ برای پرورش هفت هزارراس گاو و ۴۷۲ هزار راس گوسفند پرواری و ۲۶۰ هزار جوجه و برای پرورش وصید ماهی و احداث‌استخر پرورش ماهی مبلغ ۹۷۴ میلیون ریال وام در اختیار مجریان این طرحها قرار داده است .

درسال جاری :

سرمایه‌گذاری دولتی درطرحهای تکمیلی دنبال میشود

یك مقام در وزارت اقتصاد به خبرنگار ماأظهار داشت: سرمایه گذاری و کمك های مالی دولت از سال جاری بطور مشخصی متوجه صنایع‌وطرح های تکمیلی خواهد بودو بر خلاف سیاست صنعتی در برنامه سوم که متوجه‌صنایع موتاژ بود از سال‌جاری وزارت اقتصاد با اجرای طرحهائی موافقت خواهدکرد که‌موجبات تکامل صنایع موجود کشور رافراهم کند .

دولت دراین مورد کلیه امکانات خودرا متوجه صنایع بزرگ‌و سنگین در طرحهای تکمیلی مانند پتروشیمی و ذوب آهن خواهد نمود .

این مقام افزود مقدمات سایر طرحهای عمرانی دیگر که به نحوی بااجرای این دو طرح صنعتی کمك‌خواهدکردفراهم شده و بهمین سبب اجرای طرحهای وابسته به صنایع مکمل بیش از همه بمرحله عمل در می آید .

*** سرمایه‌گذاری صنعتی**

طی هفته گذشته بیست‌میلیون ریال برای تاسیس واحدهای جدید کشبافی در تهران سرمایه‌گذاری شد این واحد ها بتولید پارچه های پیراهنی و پارچه کشباف اشتغال خواهند داشت و سالانه ۲۱۴ تن تولید خواهند داشت .

هشدار بمصرف کنندگان محترم گازمایع

اخیرا دیده شده که عده‌ای شیاد وانت‌های توزیع گاز این شرکت ها را تعقیب و چند دقیقه‌پس‌ازآنکه سیلندر گازبخانه مشتری تحویل داده‌شد به درخانه مشتری آمده با حالتی آمیخته بانگرانی و وحشت باو اطلاع میدهند که از سیلندر گازی که باو تحویل‌شده گاز نشت میکند و خطرناك است و آمده‌اند آنرابیرند تا باسیلندر سالم عوض کنندو باین ترتیب مشتری‌را متوحش ساخته، سیلندر اورا گرفته پی‌کار خود میروند. .

لذا بدینوسیله مشتریان محترم شرکتهای بوتان ـ ایرانگازوپرسی‌گازوارساگازازحیله‌این‌شیادان‌برحذر داشته‌توصیه‌میکنیم که‌فقط بکارگران شرکتهای توزیع کننده‌فوق‌که دارای لباس متحدالشکل شرکت‌مربوطه وکارت شناسائی ممهور بمهر شرکت باشند اجازه ورود بخانه و تعویض سیلندر بدهند و درصورتیکه اشخاص متفرقه خودرا کارگر شرکت معرفی کنند و بخواهند درامور مربوط بسیلندر گاز واجاق آنها مداخله نمایند فورا شرکت توزیع کننده مربوطه و پلیس رامستحضر فرمایند .

شرکت بوتان بامسئولیت‌محدود ـ شرکت‌سهامی ایران‌گاز

شرکت‌سهامی‌پخش‌گازایران‌پرسی‌گاز ـ شرکت ارساگاز

۱ـ۲ آـ۷۱۱۰

آگهی استخدام

شرکت سهامی شیلات ایران‌جهت‌تقویت کادر فنی واداری مالی خود طبق مفاد آئیننامه استخدامی شرکت سی نفر بشرح زیر از طریق‌امتحان ورودی و مصاحبه استخدام مینماید .

عنوان شغل	حداقل شرایط تحصیل	تعداد موردنیاز
۱ـ متخصص‌زیست شناسی	دانشنامه‌لیسانس در رشته زیست شناسی	۴نفر
۲ـ متخصص پرورش ماهی	دانشنامه لیسانس دررشته پرورش ماهی	۴ نفر
۳ـ متخصص مواد غذائی	دانشنامه لیسانس در رشته مواد غذائی	۲نفر
۴ـ متخصص امور اداری‌ومالی:	دانشنامه لیسانس در رشته علوم اداری	۶نفر
	دانشنامه لیسانس در رشته بازرگانی	۴نفر
	دانشنامه لیسانس در رشته اقتصادی	۲نفر
	دانشنامه لیسانس در رشته آمار	۱نفر
	دانشنامه لیسانس در رشته حسابداری یا حسابرس	۶نفر
	دانشنامه لیسانس در رشته علوم اجتماعی	۱نفر

داوطلبان شرکت در امتحان ورودی میتوانند‌حداکثر تاتاریخ پانزدهم خرداد ماه سال جاری‌برای دریافت برگ شرایط‌بدفترشرکت‌سهامی‌شیلات‌ایران‌واقع در خیابان کاخ شمالی کوچه فتحی مراجعه نمایند .

ضمنا دکتران دامپزشك میتوانند داوطلبی‌خود را برای ثبت نام در ردیف های ۲و ۳ اعلام و برگ شرایط مزبور را دریافت نمایند .

رئیس هیئت مدیره و مدیر عامل شرکت‌سهامی شیلات ایران مرتضی خطیبی

آـ۷۱۵۰

آگهی استخدام رسمی

شهربانی کل کشوربه یکنفرمترجم‌متخصص (رشته زبان انگلیسی) احتیاج دارد . شخص‌مذکور از طریق امتحان ومسابقه انتخاب میشود ودرگروه موقت شغلی شش قرارمی گیرد.داوطلبان که واجد شرایط کلی‌مندرج در قانون استخدام کشوری باشند می توانند فرم ذیل‌را تکمیل نموده همراه‌با دو قطعه عکس ۴×۶ و یکبرگ رونوشت‌شناسنامه وسیله پست‌سفارشی به کارگزینی شهربانی کل کشور واقع در خیابان ثبت تهران ارسال‌دارند . بدرخواست هائیکه بعد از ۱۳۴۷٫۲٫۳۱ واصل‌شود ترتیب اثرداده‌نخواهد شد . پس‌از رسیدگی به درخواست های واصله ا زداوطلبان برای شرکت در امتحان ویا مصاحبه دعوت خواهد گردیدتاریخ ومحل امتحان بعداً در همین روزنامه آگهی‌خواهد شد الف ۹۹۶

نام‌ونام‌خانوادگی نام‌پدر تاریخ تولد

شماره شناسنامه و محل‌صدور

مدرك تحصیلی رشته تحصیلی

انواع انجام خدمت وظیفه و تاریخ پایان خدمت وظیفه

نوع و مدت سوابق تجربی

نشانی کامل

امضاءداوطلب

آـ۵۹۴۶ ۱ـ۳

ترازنامه‌سال ۱۳۴۶ شرکت تجارتی صدف‌بامسئولیت‌محدود

دارائی			بدهی	
موجودی‌صندوق وبانکها	۱۳۸۸۷۵۹٫۲۰	سرمایه		۳۰۰۰۰۰۰٫۰۰
اموال منقول و غیر منقول	۹۱۱۶۰۰٫۰۰	استهلاك		۹۹۳۹۵٫۸۰
کالاو سفارشات	۸۴۶۷۴۶۴٫۰۰	بستانکاران		۱۴۵۱۰۵۸۵٫۱۰
بدهکاران	۷۱۰۲۰۶۵٫۶۵	سود سالهای قبل		۱۸۴۳۵۳٫۲۵
	۱۷۸۶۹۸۸۸٫۸۵			۱۷۷۹۴۳۳۴٫۲۰
		سود ویژه سال ۴۶		۷۵۵۵۴٫۶۵
				۱۷۸۶۹۸۸۸٫۸۵

حساب سودو زیان

سود حاصله ازفروش	۱۰۶۷۲۲۵٫۶۵	هزینه‌هاوحقوق‌واستهلاك	۹۹۱۶۷۱
		سود ویژه سال ۴۶	۷۵۵۵۴٫۶۵
	۱۰۶۷۲۲۵٫۶۵		۱۰۶۷۲۲۵٫۶۵

آگهی استخدام رسمی

وزارت کار و امور اجتماعی برای خدمت در شهرستان های ذیل بتعدادی ماشین نویس نیازمند است .

اراك ، بندر پهلوی ، کرمانشاه ، رضائیه ،خرم آباد ، مسجدسلیمان کرمان ، یزد ، بهشهر ، زنجان ، زاهدان ، بندر عباس بندرشاهپور ، آغاجاری ، بوشهر ،

شرایط:

۱ـدارابودن گواهی‌نامه سیکل اول متوسطه

۲ـ محلی بودن داوطلبان باید متولد یکی از شهرستان های‌فوق باشند تابتوانند در امتحان استخدامی شرکت نمایند .

۳ـواجد شرایط عمومی استخدام .

۴ـآشنائی به فن ماشین نویسی

داوطلبان واجد شرایط در صورت تمایل می توانند فرم ذیل راتکمیل نموده و همراه بادو قطعه از آخرین عکس ۴×۶ خود حداکثر تاآخر روز ۱۳۴۷٫۲٫۲۳ باپست سفارشی به اداره کار شهرستان مربوطه خود ارسال دارند به تقاضاهائیکه بعد از تاریخ‌فوق‌پست گردد ترتیب اثرداده نخواهد شد الف ۱۱۶۰

نام نام خانوادگی تاریخ تولد

محل تولد نوع دیپلم محل اخذ دیپلم

نشانی‌کامل پستی

مدت سابقه‌کار در ماشین نویسی

سال ماه

آیا حاضرید برای شرکت در امتحان استخدامی بمرکز عزیمت نمائید بلی ☐ نه ☐

وزارت کار وامور اجتماعی

ورزشی اطلاعات

تفسیر روز

تیم فوتبال ارتش
قربانی اعمال نفوذ ها شد !

تیم ارتش ما در دیدار برگشت ۱ـ۲ در استانبول مغلوب ارتش ترکیه شد و بهر حال علیرغم پیروزی ۰ـ۲ در تهران و یك گل‌پیشی در جمع دو دیدار «ایران ۳ ـ ترکیه ۲» نتوانست به بازیهای نهائی ارتشهای جهان راه پیدا کند. چه دربازیهای قبل در برابر عراق و کویت شانس ترکیه بیشتر بوتوحساب شده‌تر بمیدان رفت ،اینکه میگوئیم شانس « کلمه» زیبنده‌ای نیست چه این ماهستیم که‌شانس هارا بوجود می‌آوریم و یااز میان بر میداریم !

روزیکه ترکیه دیدار برگشت را در مقابل کویت به پایان رساند و در مجموع «۰ـ۱۰» پیروز شد، ما در تفسیرزنك های خطر رابرای تیم ارتش بصدا اوردیم وهشدار دادیم اگر به‌ذخیره گلها درمقابل عراق و کویت توجه نشود نتیجه مساوی در مقابل ترکیه شانس ما رااز میان بر میدارد ولی با اینهمه نه‌گوش شنوائی بود ، نه چشم بینائی !

و امروز بعداز اینکه همه شانسها را از دست داده‌ایم‌یك گزارش « فورمالیته » بعنوان کارنامه فوتبال ارتش برای یکسال دیگر همه چیز را بفراموشی میسپارد .

حقیقت این است که ورزش ما در یك « ترور» فکری، روزگار میگذراند ، و همیشه در انتظار فردا هستیم فردائی که شاید خورشید آن هرگز طلوع نکند ، کلمه افتخار ـ غرور مسئولیت ووظیفه مفهومی ندارد ، لیاقت اندازه گیری‌نمیشود. خطا کاران هرگز بازخواست نمی شوند ولی هروقت یك‌پیروزی بدست می‌آیدو یا ابتدائی ترین کاری که وظیفه گردانندگان ورزش است صورت میگیرد در بدر بدنبال پاداش بهر سومی دوند همه‌چیز را در ورزش ما با پول اندازه میگیرند ، و چه دردناك است که‌افتخارات یك‌نسل را تااین حد ارزان وتجارت مآبانه معامله کنند !

ما تدارك را نمی شناسیم ، ورزش را نمی فهمیم و برای روبرو شدن با قدرتهای برتر سازندگی نداریم ولی در یك سرسام گیج کننده در این‌خیال هستیم که‌با رنك‌اسکناس های گوناگون ممکن است از یك غیرممکن ، ممکن‌ساخت!

تیم ارتش ما در بدترین آرایش ممکن و دردناك ترین وضعیت بدون اینکه رهبری مقتدرانه و آمادگی لازم داشته باشد ، در میدان « استانبول » ظاهر شد وهمه افتخار مسئولین این‌بود که‌دراطاق رخت کن‌برای پیروزی رقمهای بزرك پاداش را برای قهرمانان می شمردند !

ما رنك غرور را به‌جوانانمان نشان نداده‌ایم .مسئله‌افتخار و عظمت پرچم کشورمان را به جوانانمان نشان نداده‌ایم چیزی که میتواند باعث بزرگترین فداکاریها برای یك نسل باشد. وقتی‌سرودملی ترکیه دراستادیوم مدحت پاشا اوج گرفت. من سخت دچار هیجان شدم ،وجودم بلرزه درآمد و از اینهمه ایمان وتعصب لذت بردم ،۴۵ هزار تماشاگر یکصدا سرود ملی کشورشان را میخواندند ، و دراین شرایط سفید پوشهای ترك چنان‌بمیدان آمدند که‌گوئی برای‌سربلندی پرچم دیارشان میجنگند .طبیعی است که اگر مسئولین ورزش این کشور در ماموریت بزرك خود کوتاهی کرده بودند ، هرگز بخشیده نمی شدند روزی که ترکیه با شکست ۰ـ۲ بازگشت‌همه‌مسائل روز را در این کشور تحت تاثیر قرار داد ، تلاشی سخت‌آغاز شد و از هرسوتدارکات پی‌ریزی‌گردید ،۱۵ روز اردو که بصورت تبعید بود او هزاران سرزنش دیگر ، ولی‌ما بعداز پیروزی تحت‌تاثیر هیچ قرار نگرفتیم دسته بندی وبی‌سر و سامانی همچنان ادامه داشت تلاش اینکه هرکس بازیکن خود را بمیدان بفرستد ساده تریکوئیم فوتبال در ارتش ما بصورت مسئله مسافرت مطرح بود ، در هر سفری به‌نوبت گروهی انتخاب شده‌اند ، توصیه بازیو بی‌سرو سامانی دستگاه‌ورزش ما تاآنجا است که« مهدی مناجاتی » بغلدراست تیم دربهترین فرمحتی نفر ذخیره دراستانبول نبود باوجود اینکه در تهران در شمار بهترین چهره‌های میدان مقابل ترکیه بشمار میرفت .

خلاصه کنیم ورزش ما سامان ندارد ، مسئولیتی شناخته شده‌نیست ، ملوك‌الطوایفی ، اعمال نفوذ و عدم اطاعت همه‌چیز را از میان برده ،ما در ترکیه ۱ـ۲ مغلوب شدیم ولی این‌یك معجزه بود ، قضاوت داور و هیچ‌عامل دیگری نمی توانست این پیروزی را متوقف کند وواقعابازیکنان ما مقابل حریف به التماس افتاده بودند ، ماميبایستی ۰ـ۵ مغلوب می شدیم نا واقعیت برتری حریف را بشناسیم . چه تیم ترکیه چون موتوری خستگی ناپذیر ۹۰ دقیقه دروازه مارا کوبید ، ولی‌کو چشمهای بینائی که‌به‌بیند وگوشهای شنوائی که‌بشنود ! کومرجعی که علت را جستجو کند و به این نابسامانی خاتمه دهد . تیمی که به‌ترکیه رفت نماینده واقعی فوتبال نبود که درتهران ۰ـ۲ بر ترکیه پیروز شد . تیمی که‌به‌ترکیه رفت برای پیروزی‌نرفته بود ،تدارك نشده بودو نفرات آن اکثرا روی نوبت سفر ! یا سفارش مقامات مختلف در لیست قرارگرفته بودند تاسفر کنند و صوغاتی همراه بیاورند ! آیا این‌سزاوار است حتی درشرایطی که حیثیت وغرور یك ملت مطرح میباشد ، سفارشات را ـ به‌پذیریم ؟این مسئولیست که‌باید مسئولین ورزش به‌آن‌پاسخ گویند !

بیژن رفیعی

مسابقات‌مقدماتی تنیس جام‌دیویس
ایران ۴ ـ اسرائیل ۱
حریف بعدی ایران،آفریقای جنوبی است!

* در آخرین روزدیدار سه‌روزه دو تیم تنیس ایران و اسرائیل در دور مقدماتی مسابقات تنیس جام دیویس ، اسرائیل به تنها بردخود دست یافت.یك پوئن تیم اسرائیل بخاطر پیروزی (۰ـ۳) « الازار دیویدمن » نفر اول تیم این‌کشور از حسین اکبری نفر دوم تیم‌ایران بود .

حسین اکبری که روز نخست (۱ـ۳) بر « ژوزف استابولتس » نفر دوم تیم اسرائیل براحتی‌پیروز شده بود ، در دوست»اول خیلی زود تسلیم قهرمان پر تجربه وبلند قد اسرائیل شد و نتایج این دو «ست» (۱ـ۶) و (۲ـ۶) بنفع «دیویدمن » بود .ولی در «ست» سوم اکبری . با تلاشی‌بیشتر‌موفق شد در حالیکه حریفش فقط یك «گیم» بدست آورده بود سه گیم پی در پی بر او پیروز شود ولی این آخرین حد پیروزی « حسین اکبری » بر «دیویدمن » بود چون نتیجه پایان مسابقه (۳ـ۶) بسود قهرمان اسرائیلی بود .

حالا تیم ایران با نتیجه (۱ـ۴) بر اسرائیل پیروز شد و حریف بعدی ما تیم قدرتمندتنیس آفریقای جنوبی است که سال های گذشته یکی از بهترین تیم های شرکت کننده در مسابقات تنیس جام دیویس بوده‌است . آفریقای جنوبی همزمان با مسابقات ایران و اسرائیل در تهران ، در اتریش ازتیم تنیس این کشور دیدارکردوبانتیجه (۰ـ۵)پیروز شد .

امسال ایران برای ششمین بار در مسابقات تنیس جام دیویس شرکت کرده است و بحکم قرعه‌کشی در فدراسیون بین‌المللی،برای اولین‌بار می شود . روز نخست،نفرات اول و دوم هر دو تیم با یکدیگر . در روز دوم دو تیم دو نفره با هم مسابقه می دهند ودر روز سوم نفر اول یك تیم با نفر دوم تیم مقابل و برعکس مسابقه می دهندو تیمی که از این پنج مسابقه سه برد داشته باشد ، تیم برنده‌مسابقه است .

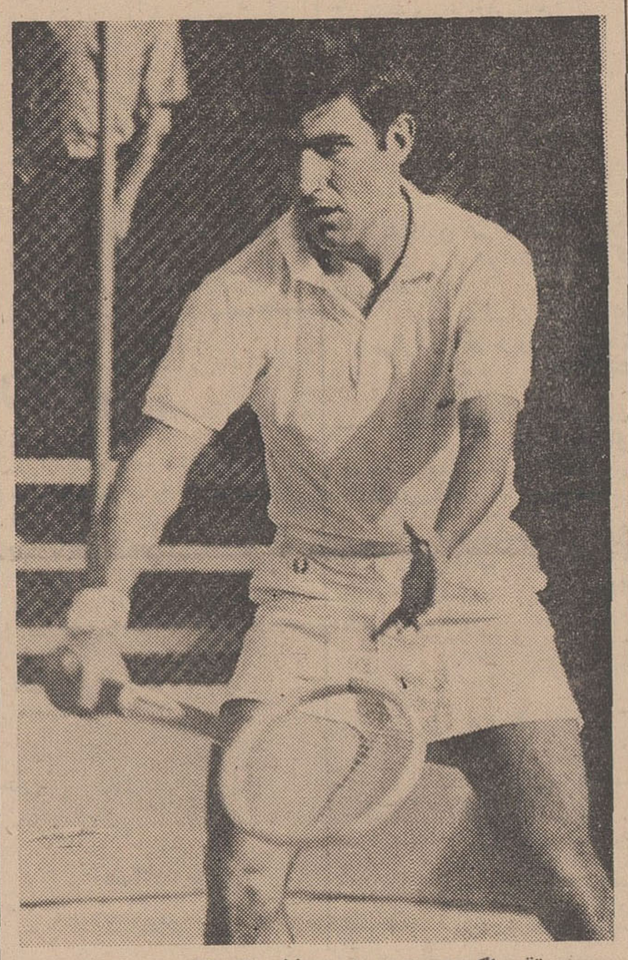

تقی اکبری چهره امیدبخش تیم تنیس ایران

همچنانکه قبل از این بازی پیروزی «دیویدمن » بر « حسین اکبری » کاملا قابل پیش بینی‌بود پیروزی «تقی اکبری » بازیکن شماره یك تیم تنیس ایران بر «ژوزف استابولتس » نفر دوم تیم اسرائیل نیز غیر منتظره نبودهر چند که بازیکن جوان اسرائیلی‌در دست «نخست بخوبی توانست در مقابل «اکبری » مقاومت کند و بانتیجه (۵ـ۷) مغلوب شود . ولی در دوست »بعد خیلی زود تسلیم شد (۲ـ۶)،(۱ـ۶) و نتیجه کلی مسابقه این دو (۰ـ۳) بسود تقی اکبری بود . طبق مقررات بازی های تنیس جام دیویس مسابقه‌هر دوتیم‌در سه‌روز باین‌ترتیب انجام تیم ایران دد بین تیمهای اروپائی شرکت داده شده است . در سالهای گذشته تیم ایران بحکم قرعه درمیان تیمهای آسیائی شرکت میکرد و در اولین دور مسابقات با هند روبرو بودکه توسط‌این تیم که‌یکی ازقویترین تیمها میباشد ، حذف میشد . حالا ما با شانس شرکت دد میان تیمهای اروپائی ، از اولین حریف خود ، اسرائیل براحتی‌باپیروزی عبورکردیم و باید هوشیارانه از هم‌اکنون درفکر دیدار با تیم آفریقای جنوبی که تا اواخر این ماه‌در تهران صورت‌خواهد گرفت باشیم، چون‌در صورت پیروزی برآفریقای جنوبی‌راهی خواهیم یافت برای شناسائی بیشتر موقعیت خود بین تیمهای قدرتمند اروپا .

فوتبال جام ملتهای اروپا
مجارستان ۲ ـ شوروی ۰

شنبه این هفته استادیوم «نپ» بوداپست پایتخت مجارستان شاهد دیدار «رفت» دو تیم‌فوتبال‌مجارستان وشوروی‌در کادرمسابقات‌یك‌چهارم نهائی جام ملتهای اروپابود وهشتاد هزار مجارستانی بیقرار ناظر بر این مسابقه بودند . شوروی هابه امید مساوی در بوداپست و برد در مسکو ،در بازی برگشت شنبه ۲۱ اردیبهشت بدون همراه داشتن یاشین دروازه‌بان شماره یك خود در مقابل مجار ها صف کشیدندولی نتیجه مسابقه این دو تیم در عین شادی‌بیش از حد مجارستان،برای شوروی ها نومید کننده و یاس‌آور بود چون دروازه شوروی در هر دو هافتایم یکبار فرو ریخت وشوروی ۰ـ۲ مغلوب مجارستان شد و حالا معلوم نیست در مسکو ، شوروی ها چگونه برای راه یافتن به‌بازی های نیمه نهائی تلافی این دو گل رادر مقابل مجارها خواهند کرد . اکنون دو تیم ایتالیا و یوگسلاوی باپیروزی در دیدار رفت وبرگشت بر بلغارستان و فرانسه حضورخرد رادر بازی های نیمه نهائی حتم کرده‌اند و دو تیم‌دیگر برنده شوروی ، مجارستان ، ایتالیا ، انگلستان خواهدبودو بهیچوجه‌نمی توان پیش بینی کرد ، دو تیمی که ازاین چهار تیم به بازی های‌نیمه نهائی راه‌خواهند یافت کدام‌تیمها خواهند بود . در حالیکه می‌دانیم اسپانیا با باخت ۰ـ۱ در ریمینی مقابل انگلیس که باز هم برای مسابقه برگشت ۱۸اردیبهشت در مادرید سخت امیدواراست‌وشوروی ها هم در یك هفته فاصله بین‌دیدار رفت و برگشت خودبا مجارستان برای سود بردن از تمام امکانات خود در بازی بازگشت ، دست به تدارك زده‌اند .

بازیکنان‌شوروی و مجارستان‌در دیدار رفت اینهابودند .

مجارستان:

فاتر دروازه‌بان ، نواك ،مس‌زولی، آیهاز ، سولیموسی ، گوروس ، سزوس ، وارگا ، دونای ،فارکاس راکوسی

شوروی :

پنچنیکف دروازه‌بان ، آینچ کین ، چسترتف ، کورتسیلاوا ، آفونین ، ورونین ، مالافیف ، چیزلنکو، استر لزوف، باینچسفکی ، بیچوتس ، داور این مسابقه آقای رومل از هلند بود .

خبرهای کوتاه

*** رم (ایتالیا)**

«کارملو بوسی» قهرمان‌دسته خروس وزن بوکس حرفه‌ای ایتالیا موفق شد، «ژان ـ جوزلینی» قهرمان این دسته اروپا رامغلوب کند . این‌مسابقه درده‌روندانجام‌گرفت و«بوسی» بااختیاز پیروز شد .

● گلاسکو (اسکاتلند)

تیم فوتبال«سلتیك گلاسکو» قهرمان اسکاتلند ، نیز از سفر به «برمودا» برای شرکت دریك مسابقه چند جانبه منصرف‌شد. قبلا قرار بود منچستر یونایتد از انگلستان و دونفرملاین نیز ازاسکاتلنددراین مسابقه‌شرکت کنند که این‌دو تیم نیز قبلا عذر خواسته بودند !

جهیزیه برای ۴ دختر

بانو عالیه حیدری تبریزی‌ساکن تهران با پسر ۱۵ ساله خود شریك شد و یك بلیط اعانه ملی خرید. همین بلیط برنده یك میلیون‌ریال شد و هزینه جهیزیه چهاردخترش را تامین کرد .

ـ جهیزیه یك رسم‌قدیمی‌است و منهم‌مثل همه مادران‌آرزوداشتم جهیزیه دخترانم کامل و مرتب و آبرومند باشد . بهمین جهت‌نه فقط با صرفه‌جوئی در خرج منزل سعی میکردم باین آرزویم جامه عمل بپوشانم ، بلکه از فرصت های مختلف استفاده میکردم تا شانسم را نیز بکمك بگیرم .

بانو عالیه حیدری تبریزی خانه‌دار ساکن تهران که چهار دختر ویك پسر دارد خنده کنان به سخنانش ادامه داد :

ـ بهترین طریقه استفاده از شانس خرید بلیط اعانه ملی است زیرا بقول قدیمی ها « اجر دنیا و آخرت دارد »؛ منهم‌هرهفته‌تعدادی بلیط اعانه ملی خریداری میکنم. هفته پیش پسر پانزده ساله‌ام ـ علیرضا بمن پیشنهاد کرد که یك بلیط شریکی بخریم. منهم‌پیشنهاد او را قبول کردم و علیرضا یك تومان از پول تو جیبیش را بمن داد و خودم نیز یك تومان روی‌آن گذاشتم و بلیط اعانه ملی‌خریدیم. روز چهار شنبه بعد از ظهربرای خرید احتیاجات منزل ازخانه‌خارج شدم و پسرم پای رادیو نشست . بمحض اینکه به خانه بازگشتم پسرم دوان دوان جلو آمد و در حالیکه دست در گردن من می انداخت و مرا می بوسید ، گفت:

ـ مادر صد هزار تومان‌بردیم... صد هزار تومان بردیم ...

در این موقع علیرضاپسر ۱۵ساله بانو عالیه حیدری تبریزی که دانش آموز کلاس دوم دبیرستان طباطبائی تهران است دنباله‌سخنان مادرش را گرفت و گفت :

ـ وقتی من شماره برنده یك میلیون ریالی را از رادیو شنیدم، پدرم را که در خواب بود بیدار کردم و جریان را باو گفتم ،اما پدرم خیال میکرد با او شوخی میکنم .

بانو عالیه حیدری سرش راتکان داد و افزود :

ـ راست میگوید . پدرش تا ساعت هشت شب که نمره های برنده را جزو اخبار شنید، موضوع را باور نمیکرد .درهر حال اکنون که از برکت بلیط های اعانه ملی، صاحب صد هزارتومان‌پول‌شده‌ایم تصمیم داریم یك خانه بزرك ـ خریداری کنیم و آنرا اجاره‌بدهیم و از محل اجاره این خانه هم جهیزیه دخترانم را فراهم کنیم‌و هم هزینه تحصیلات عالیه علیرضا را تامین نمائیم ...

*** برنده پانصد هزار ریالی**

هفته گذشته‌شماره‌برنده‌جایزه‌ممتاز یك میلیون ریالی یك شماره‌مشابه نیز داشت که برنده پانصد هزار ریال شد ـ این پانصد هزار ریال را آقای نبی‌الله ساوه‌ای کارمند فروشگاه اسباب بازی « لبخند کودکان واقع در خیابان شاه بدست آورد .

آقای نبی‌الله ساوه‌ای که اهل چالوس است و در تهران تنها زندگی میکند ، تصمیم داردامسال در کنکور دانشکده‌پزشکی‌شرکت کند و پولش را نیز برای ادامه تحصیلات و بدست آوردن‌دکترای پزشکی در بانك پس انداز میکند.

آقای نبی‌الله ساوه‌ای میگفت :

ـ من تاکنون بطور پراکنده بلیط اعانه ملی میخریدم . اماحالا که بوسیله خرید این بلیط هابه آرزویم که ادامه تحصیلات بود رسیده‌ام ، از این پس بطور منظم و مرتب بلیط اعانه ملی خریداری میکنم . زیرا یقین دارم که اگر بطور منظم بلیط خریده بودم این شانس مدتها پیش بمن روی‌آورده بود .

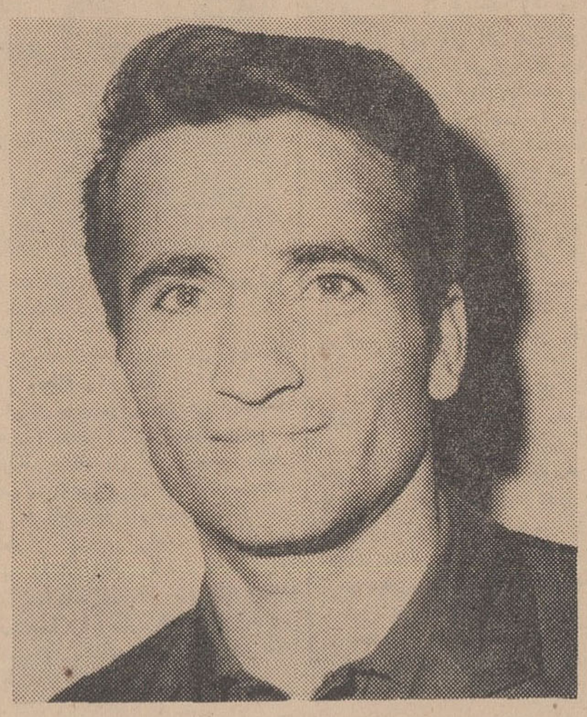

آقای نبی‌اله ساوه‌ای کارمند ساکن تهران برنده پانصد هزار ریال .

هم‌شانس ـ هم‌تماشا

دوستداران ورزش‌فوتبال که‌بااشتیاق بتماشای مسابقات فوتبال‌جام‌آسیائی می‌آیند گذشته ازاینکه ده روز مرتبا مسابقات جالبی را مشاهده خواهند فرمود :

شانس دریافت یکدستگاه اتومبیل آریا بهترین اتومبیل ساخت‌ایران راخواهند داشت

شرکت سهامی جیپ ، بمنظورتشویق ورزشکاران ودوستداران ورزش، یك دستگاه اتومبیل آریا بحکم قرعه به خریداران بلیط مسابقات فوتبال جام آسیائی اهداء مینماید .

● بلیطهای خودرا محافظت‌کنید چون برروی‌شماره های مسلسل بلیطها قرعه‌کشی بعمل خواهد آمد .

بلیط ورودی مسابقات فوتبال جام آسیائی ارزش یکدستگاه اتومبیل آریا را خواهد داشت

جهت تهیه بلیط ورودی مسابقات فوتبال ناراحت نخواهید شد :

زیرا بانك عمران : بمنظور همکاری بیشتر باورزشکاران ودوستداران‌ورزش وجلوگیری ازازدحام در مقابل‌گیشه‌های‌امجدیه فروش‌کلیه بلیط مسابقات را عهده دار شده‌است

وشما ازامروز : میتوانید بشعب بانك عمران مراجعه و بلیطهای موردنیاز را تهیه فرمائید

* آدرس شعب‌بانك عمران‌که‌بلیط مسابقات‌رابفروش میرسانند :

نام شعبه	آدرس	مخصوص	خیابان قزوین ، روبروی مخصوص
تجریش	تجریش مقابل‌سینما‌آستارا	فرح‌آباد	فرح‌آباد ، نرسیده به‌سه‌راه سلیمانیه
هتل‌هیلتون	هتل‌هیلتون	تهران‌نو	جاده تهران‌نو ، ایستگاه‌پل
پهلوی	خیابان پهلوی سه‌راه عباس‌آباد	سرچشمه	چهارراه سرچشمه‌مقابل‌فندق‌بهار
روزولت	خیابان روزولت‌میدان۲۵شهریور	امیریه	امیریه، چهارراه معزالسلطان
میدان ثریا	انتهای گرگان میدان ثریا	میدان‌خراسان	میدان‌خراسان جنب سینماالوند
امیرآباد	۲۴اسفند اول‌امیرآباد	جادیه	جادیه روبروی سینما استیل
شمشاك	میدان فوزیه اول‌شمشاك	کشتارگاه	مقابل کشتارگاه
نادری	شاه، ساختمان آلومینیوم	مدائن	نازی‌آباد خیابان مدائن
مرکزی	خیابان اسلامبول	شهرری	شهرری
رودکی	سلسبیل نزدیك‌چهارراه دامپزشکی	کندی	میدان کندی
بازار	مقابل بازاربزرك	کرج	کرج
سپه	سپه ، مقابل بیمارستان نجات	امیرکبیر	خیابان ری ، نزدیك کوچه آبشار

● بانك عمران ضمن درود فراوان بدوستداران ورزش برای فوتبالیستهای عزیزکشور آرزوی موفقیت میکند .

حساب تشکیل سرمایه بانك عمران

خبرهای روز

والاحضرت شاهدخت‌شمس پهلوی در اصفهان

طبق برنامه‌ای که بدستور والاحضرت شاهدخت‌شمس پهلوی برای بازدید موسسات شیر و خورشید سرخ اصفهان شامل درمانگاه، اندرزگاه پرورشگاه، بانك خون، سازمان جوانان شیرو خورشید ترتیب داده شده‌بود، سه‌ساعت ونیم بعداز ظهر دیروز والاحضرت ریاست عالیه جمعیت باهواپیما عازم اصفهان گردیدند. چند نفر از اعضای جمعیت مرکزی وآقای دکتر خطیبی مدیر عامل جمعیت باتفاق والاحضرت حرکت کردند.

ساعت ۵ وربع بعد از ظهر دیروز والاحضرت شاهدخت شمس پهلوی ریاست عالیه جمعیت شیر وخورشید سرخ ایران باتفاق آقای پهلبدوزیر فرهنگ و هنر باهواپیما وارد اصفهان شدند. در فرودگاه، استاندار، تیمسار فرماندهی مرکز توپخانه، مدیر کل فرهنگ و هنر ومدیرعامل جمعیت شیرو خورشید سرخ، و عده‌ای از روسای ادارات و همچنین اعضای جمعیت شیروخورشید، خانه جوانان و خانه کودك اصفهان از والاحضرت استقبال کردند. دراین مراسم استاندار اصفهان خیرمقدم گفت و دوشیزه خردسالی دسته گل زیبائی به‌والاحضرت تقدیم کرد، آنگاه والاحضرت باتفاق آقای پهلبد وسیله اتومبیل مخصوص رهسپار خانه جوانان شدند.

والاحضرت در مدت توقف خویش در اصفهان از سازمان های شیر و خورشید سرخ و مرکز درمانی این جمعیت بازدید میکنند.

اولین ریل راه آهن اصفهان ـ ذوب آهن

بامداد فردا طی مراسمی اولین ریل راه آهن اصفهان به لنجان نصب میشود.

طول این راه آهن ۳۴۰ کیلومتر است که شصت کیلومتر آن از ایستگاه کاشان تا ایستگاه باد ساخته وریل گذاری شده و بقیه مسیر نیز تا کارخانه ذوب آهن درمدت کوتاهی ساخته میشود.

بازرسان امتحانات نهائی ومتفرقه ششم دراستانها و فرمانداریهای کل

امروز احکام بازرسان امتحانات ششم متوسطه متفرقه نهائی کشور که کلیه امور مربوط بامتحانات استانها و فرمانداریهای کل رازیر نظر خواهند داشت بشرح زیر صادر گردید.

محمد ثقفی، مصطفی راد وحسین غیاثیان مرکز. کاظم مجدی گیلان، مهدی نعمت الهی کردستان، اسفندیار رضا حسینی فامیلی آذربایجان شرقی ابوالفضل علمی، آذربایجان غربی، مهدی نعمت الهی کردستان، اسفندیار اسفندیاری، کرمانشاه، انوشیروان نعیمی اکبر، خوزستان. علی پدرام‌پور، کرمان. مهدی موید، مشهد. محمدتقی رائین اصفهان. عباس احمدزاده یزد. ابراهیم احسانی بندر عباس. اسماعیل حجازی خرم‌آباد. سیدجمال بحرینی بوشهر. یوسف عالم فلکی سمنان. علی اکبر قانع بصیری ایلام. عزیزالله احقری همدان. هوشنك پدرام کهکیلویه. اکبر مهاجری خوی. حسین مقتدر بروجرد. احکام چندتن ازبازرسان دیگر باقی مانده است که ظرف چند روز آینده صادر خواهد شد.

شرکت در کنفرانس بین‌المللی

سناتور متین دفتری رییس هیئت نمایندگی ایران در کنفرانس بین‌المللی راجع به حقوق معاهدات، پس از شرکت در جلسات بهاری شورای بین المجالس در داکا برای انجام ماموریت به «وین» مراجعت نمود در جلسات کنفرانس مذکور که تا تاریخ ۲۴ ماه مه ادامه خواهد داشت شرکت نمود.

سخنرانی درباره «خلیج فارس» در وزارت خارجه

محمدرضا امیر تیمور معاون پارلمانی وزارت امور خارجه عصر دیروز در جلسه سخنرانی هفتگی برای کارمندان وزارت امور خارجه تحت عنوان «خلیج فارس و فلات قاره» سخنرانی کرد.

معاون خبرگزاری پارس

آقای کاظم جزایری از طرف آقای منصور وزیر اطلاعات بسمت معاون اداره کل خبرگزاری پارس منصوب گردید.

آقای جزایری از نویسندگان باسابقه می‌باشد وسالها بامطبوعات همکاری داشته دست.

مقررات جدید عبور ومرور

بقیه از صفحه اول

قسمتهائی از آئین‌نامه راهنمائی ورانندگی در شماره‌های قبل روزنامه اطلاعات انتشار یافت و مابقی نیز بتدریج چاپ خواهد شد.

یك قسمت از آئین‌نامه مزبور مربوط به مقررات عبور و مرور در شهرها و جاده است.

به موجب مقررات جدید عبور و مرور در شهرها و جاده ها حداکثر سرعت مجاز برای حداکثر سرعت مجاز برای رانندگان وسائط نقلیه در خیابان ها پنجاه کیلومتر در ساعت تعیین شده این میزان در کوچه‌ها و میدان ها وپیچها بیست کیلومتر درساعت ودر نقاط تقاطع فاقد چراغ راهنما پنج کیلومتر در ساعت است.

در راههای خارج شهر ومناطق غیرمسکونی روزها هشتاد کیلومتر وشبها شصت کیلومتر درنظر گرفته شده‌است.

از طرف دیگر رانندگان حق ندارند در راهها آنقدر باسرعت کم حرکت کنند که باعث کندی عبور و مرور یا اختلال در آن شوند. مگر آنکه این کار برای احتراز از خطر و تصادف ضروری باشد.

سبقت

رانندگانی که قصد سبقت گرفتن از وسائط نقلیه که در جهت آنان حرکت می کنند دارند باید فقط از سمت چپ این وسایل سبقت بگیرند وپس از سبقت و طی مسافت کافی مجددا بطرف راست خود متوجه شوند بنحویکه راه وسیله نقلیه‌ای که از آن سبقت گرفته، مسدود نگردد و یا موجب تصادف نشود. معذلك سبقت گرفتن از طرف راست وسیله نقلیه‌ای که در حال گردش بچپ می‌باشد مجاز است.

آندسته از رانندگان وسائل نقلیه‌ای که از آنها سبقت گرفته میشود باید راه رابرای وسیله در حال سبقت باز کنند و برسرعت خود نیفزایند سبقت گرفتن برای اتوبوس ها و کامیونها در معابر شهری و همچنین در اتومبیلهای مدارسی که برای سوار و پیاده کردن شاگردان در حال توقف می‌باشند ممنوع است.

حقوق پزشکان تا ٤ هزار تومان افزایش یافت

درجدول جدید حقوق و مزایای پزشکان و دیگر کارکنان درمانگاه های سازمان شاهنشاهی خدمات اجتماعی میزان حقوق پزشکان بقرار زیر است.

حقوق ماهانه پزشك بیست وپنج هزار ریال خواهد بود. پزشك دردرمانگاه درجه یك سه هزار ریال، دردرمانگاه درجه دو شش هزار ریال، دردرمانگاه درجه سه نه هزار ریال، دردرمانگاه درجه چهار دوازده هزار ریال و در درمانگاه درجه پنج پانزده هزار ریال فوق‌العاده ماهانه دریافت خواهد داشت. بنابراین پزشکی که پس از پایان تحصیل از طرف سازمان شاهنشاهی استخدام میشود چنانچه در یك درمانگاه درجه پنج خدمت کند جمعا ماهانه چهل هزار ریال حقوق و فوق‌العاده دریافت میدارد.

در جدول مورد بحث، حقوق ماما پانزده هزار ریال تعیین شده و فوق‌العاده ماهانه خدمات درمانگاهی او برحسب منطقه‌ای که در آنجا خدمت میکند بین هزار و پانصد و هفت هزار و پانصد ریال خواهد بود.

بازدید از باشگاه آریا

والاگهر شهرام پهلوی‌نیا عصر شنبه طی بازدیدی از باشگاه ورزشی آریا واقع در تهران‌پارس قهرمانان این باشگاه را مورد تشویق قرار داد. مدیر باشگاه آریا آقای یوسف نجمی در آغاز پیرامون توجهات مخصوص شاهنشاه نسبت به توسعه امر ورزش صحبت کرد و بعداز عملیات ورزشی جوائز قهرمانان بوسیله والاگهر شهرام توزیع گردید.

تساوی حقوق زنان تصویب شد

کمیته اول کنفرانس بین المللی حقوق بشر در جلسه عصر دیروز خود طی قطعنامه‌ای از دولت استکلستان خواست که برای برانداختن رژیم نیرقانونی واقلیت سفید پوستان در رودزیا متوسل به قدرت اسلحه نگردد.

قطعنامه مذکور به‌وسیله ۲۱ کشور اسیائی وافریقائی تسلیم کمیته اول کنفرانس که به مسائل نژادی، تبعیض و اپارتاید رسیدگی میکند، گردید.

این کمیته پس از بحث و گفتگو با ۴۱ رای موافق، ۱۴ رای مخالف و ۱۸ رای ممتنع این قطعنامه را تصویب کرد.

کمیته دوم کنفرانس حقوق بشر نیز دیروز طی دوجلسه صبح وعصر به بحث و گفتگو در باره ۲۴ قطعنامه مختلف پرداخت.

نماینده امریکا در این جلسه اعلام کرد که تمایل بیشتر نمایندگان براین است که امریکا را عامل هر عمل شیطانی بدانند.

*** حقوق زنان**

در جلسه کمیته دوم کنفرانس پیش‌نویس قطعنامه مربوط به‌اعطای حقوق متساوی به زنان درزمینه‌های اقتصادی، سیاسی، اجتماعی و فرهنگی با شصت رای موافق تصویب گردید. نماینده سویس تنها کشوری بود که باین قطعنامه راه ممتنع داد.

این اولین بار است که سازمان ملل حقوق مساوی زن با مرد را تصویب میکند.

نمایندگان شرکت کننده در کنفرانس امروز این پیروزی را برای جامعه زنان دنیا، یك پیروزی تاریخی نام نهادند.

پیش‌نویس قطعنامه مصوبه کمیته برای تصویب نهائی تقدیم جلسه عمومی کنفرانس خواهد شد و پیش‌بینی گردیده که در این جلسه بارای بیشتری مورد تصویب قرار گیرد.

*** تبعیض نژادی**

در جلسه امروز کمیته اول کنفرانس که ازساعت ده بامداد تشکیل گردید نماینده انگلیس پیشنهاد اصلاحاتی در قطعنامه مربوط بچگونگی مبارزه با تبعیضات نژادی را داد. پیشنهاد اصلاحی انگلستان با مخالفت تانزانیا و جامائیکا روبرو گردید.

*** دوقطعنامه ایران**

از طرف هیئت نمایندگی ایران امروز دو قطعنامه تقدیم کمیته دوم کنفرانس بین‌المللی حقوق بشر گردید.

درقطعنامه اول دولت ایران خواستار تجدید نظر در روابط اقتصادی بین کشورهای توسعه یافته و در حال توسعه گردیده است.

این قطعنامه از دولتهای توسعه یافته تقاضا میکند که در روابط اقتصادی خویش با کشورهای درحال توسعه عادلانه‌تر رفتار کند.

قطعنامه دیگر ایران در باره خلع سلاح عملی و رابطه مستقیم آن با اجرای کامل اعلامیه حقوق بشر است.

در قطعنامه ایران توضیح داده شده: با توجه باینکه قسمتهای عمده‌ای از تحقیقات علمی بصورت مستقیم و غیرمستقیم درجهت مقاصد جنگی صورت میگیرد و با توجه باینکه مسابقات تسلیحاتی بطوریکه فعلا جریان دارد منابعی را که مورد نیاز بشر است تهدید می کند. بنابراین از کلیه کشورها تقاضا میگردد که بطور عملی با ارگانهای سازمان ملل در جهت امضای یك قرارداد نهائی خلع سلاح عمومی همکاری کنند.

کارمندان غیررسمی

بقیه از صفحه اول

دستگاه دولتی میباشد که کارمندان غیررسمی خودرا براساس قانون استخدام کشوری به رسمی تبدیل نموده است.

خبرنگار ما اضافه میکند که براساس اجرای مرحله اول قانون استخدام تکلیف کارمندان غیررسمی ورسمی سازمان امور اداری پایان یافته و احکام کلیه کارمندان صادر وبه آنان ابلاغ گردیده است.

در وزارت آموزش و پرورش نیز تعدادی احکام تبدیل کارمندان غیر رسمی صادر شده است. وفرمهای مربوط به تبدیل کارمندان جهت وزارت اقتصاد و چند موسسه وابسته به آن و چندین اداره وابسته سازمان برنامه نیز ارسال گردیده و کارگزینی‌های مزبور مشغول بررسی پرونده استخدامی کارمندان غیر رسمی دستگاه خود میباشند.

مراکز تهیه وساخت مواد خوردنی

بقیه از صفحه اول

متن این آئین‌نامه بشرح زیر است:

دراجرای تبصره ماده ۹ قانون مواد خوردنی و آشامیدنی و آرایشی و بهداشتی آئین‌نامه مربوط به اجرای مواد ۸ و ۹ قانون مشتمل بر ۶ ماده بشرح زیر به تصویب کمیسیون‌های بهداری مجلسین رسید:

ماده ۱ ـ مراکز ساخت و تهیه مواد مشمول قانون مواد خوردنی و آشامیدنی و آرایشی و بهداشتی به شرح جدول پیوست میباشد و از تاریخ انتشار آگهی از طرف وزارت بهداری کلیه سازندگان و تهیه‌کنندگان مواد مذکور بایستی تقاضای پروانه بهداشتی از وزارت بهداری نمایند.

ماده ۲ ـ وزارت بهداری نوع فرآورده و بسته‌بندی و همچنین کارخانجات و کارگاههای مشمول قانون را به ترتیب اهمیت بهداشتی و بتدریج که سازمان نظارت وکنترل برمواد غذائی و آرایشی آماده می‌شود برای اطلاع عموم آگهی خواهد کرد.

ماده ۳ ـ برای تشخیص بین کارخانه ها و کارگاههای مشمول قانون کمیسیونی مرکب از نمایندگان وزارت بهداری، وزارت اقتصاد، وزارت کار و وزارت تولیدات کشاورزی و مواد مصرفی تشکیل میگردد.

ماده ٤ ـ در آمد حاصله از صدور پروانه ها برای توسعه و تکمیل آزمایشگاه های مواد غذائی و تامین کادر فنی و تمام وقت کردن آزمایشگاه ها طبق پیشنهاد اداره کل نظارت بر مواد غذائی و بتصویب وزارت بهداری بمصرف خواهد رسید.

ماده ۵ ـ تقاضای پروانه بهداشتی مربوط به مراکز ساخت و تهیه و تولید مواد مذکور در قانون و فرآورده های آنها در کمیسیونی مرکب از کارشناسان همان رشته که از طرف وزارت بهداری انتخاب خواهند شد مورد رسیدگی قرار خواهد گرفت.

ماده ٦ ـ فهرست مراکز ساخت و تهیه مشمول قانون بشرح زیر می‌باشد:

فصل اول ـ مواد خوردنی و آشامیدنی

مراکز تهیه و ساخت انواع گوشت و فرآورده های آن ـ مراکز تهیه و ساخت انواع ماهی و پرندگان و فرآورده های آنها ـ مراکز تهیه و ساخت لبنیات و فرآورده های آن ـ غذاهای تفویتی ـ مراکز تهیه فرآورده های میوجات ـ مراکز تهیه فرآورده های سبزیهای خوردنی ـ مراکز تهیه و ساخت انواع چربیها و روغنهای خوراکی ـ مراکز تهیه انواع غلات و فرآورده های آنها ـ مراکز تهیه و ساخت شیرینی ها و فرآورده های آنها ـ مراکز تهیه و ساخت مشروبات الکلی ـ مراکز تهیه و ساخت مشروبات غیر الکلی ـ مراکز تهیه و ساخت شربتها و ترشیها و فرآورده های آنها ـ مراکز تهیه چای و کاکائو و قهوه و مشابهین آنها.

فصل دوم ـ مراکز تهیه وساخت مواد آرایشی و بهداشتی

مراکز تهیه مواد آرایشی و تقویت کننده ها ـ مراکز تهیه مواد بهداشتی و تنظیفی ـ مراکز تهیه و ساخت گندزداها و حشره‌کشها.

فصل سوم ـ متفرقه

ظروف و بسته‌بندی مواد خوردنی و آشامیدنی ـ سردخانه ها و مراکز نگهداری مواد خوردنی و آشامیدنی ـ اسباب بازی کودکان ـ ظروف تهیه و تولید و ساخت و پخت مواد خوردنی و آشامیدنی و آرایشی و بهداشتی.

توضیح: وزارت بهداری فهرست مراکز مشمول قانون را جهت اطلاع عموم آگهی و برحسب اهمیت بهداشتی بتدریج در نقاط مختلف کشور بمورد اجرا خواهد گذاشت.

لایحه انجمنهای

بقیه از صفحه آخر

دولت هم یا از مردم و یا ازدستگاه های دولتی شکایتی داشته باشند باین سازمان مراجعه کنند؟

آقای عماد تربتی اظهار داشت: شاهنشاه آریامهر یك اصلی به اصول انقلاب خودشان افزودند و آن انقلاب اداری بود و در تمام اصول انقلاب روح واحدی که روح عدالت است وجود دارد واین لایحه نیز برای تامین عدالت در امور اداری و اجرائی مملکت بوجود آورد.

آقای عماد تربتی ضمن اشاره به تشکیل کنگره انقلاب اداری گفت: کنگره انقلاب اداری جز این نبود که: «پی مصلحت مجلس آراستند نشستند و گفتند وبرخاستند!» و قطعنامه کنگره بیش از یك مقدار نصیحت وآندرز نبود.

البته برای اشخاص خاطی مجازات لازم است وتشخیص خاطی هم بدون بازرسی دقیق و صحیح میسر نیست واین لایحه بهمین دلیل تهیه شده است ولایحه مفیدی است.

شورای دولتی

آقای سید مهدی فرخ نیز در تایید این لایحه صحبت کرد و گفت: ما مکرر از دولت تقاضا کرده‌ایم که شورای دولتی را تشکیل دهند، حالا خوشوقتیم که اقلا این لایحه قسمتی از نظریات مارا در مورد تشکیل شورای دولتی تامین می کند.

دراین موقع مواد این لایحه مطرح وتصویب شد وبه مجلس شورای ملی ارسال شد.

در پایان جلسه آقای سناتور فرخ سئوالی درباره کارخانه برق فرح‌آباد و اختلاف حسابی که در این مورد پیش آمده از وزارت آب و برق تقدیم داشت.

توضیح

شورای همکاری سندیکاهای کارگری

اداره محترم روزنامه اطلاعات

محترماً خواهشمند است طبق ماده ۹ قانون مطبوعات تکذیب نامه زیر را در اولین شماره آن روزنامه امر بدرج فرمایند.

درشماره ۱۲۵۷۶ روز یکشنبه ۱۵ر۲ر۴۷ آن روزنامه محترم اعلامیه منتسب به شورای همکاری سندیکاهای کارگری و نمایندگان کارگران کارخانجات و کارگاهها درج گردید چون اعلامیه مذکور ازطرف شورای همکاری سندیکاهای کارگری و نمایندگان کارگران کارخانجات و کارگاهها صادر نگردیده وامضاء کنندگان آن نیز دارای سمت‌های یاد شده در اعلامیه فوق‌الذکر نیستند مراتب جهت اطلاع عموم دایر به مجعول بودن اعلامیه مذکور اعلام میگردد.

دبیر ورئیس و هیئت مدیره و بازرسان شورای همکاری سندیکاهای کارگری و نمایندگان کارگران کارخانجات و کارگاهها.

تقی آقاشریف ـ محمدباقر کرمانی، بهرام عموأوغلی، ابراهیم آقازاده، احمد سیاه نوری ـ عیسی فکری ـ حسن کهن خاکی ـ ذوالفقار مجتبائی، حاتم رضائیان، ابراهیم توفیقی، حسین طاهری.

بعلت استقبال فوق العاده علاقمندان آثار بزرك و تقاضای مکرر آنان
ازصبح چهارشنبه فقط در سینما
ادئون
فیلمی از فوکس قرن بیستم

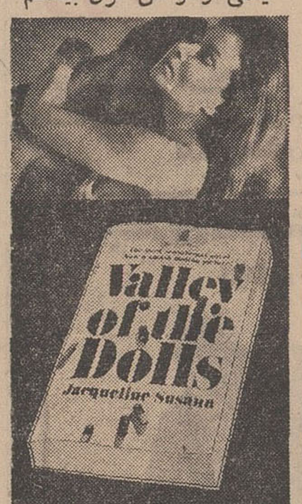

دره گناه
(دره عروسکها)
پاناویژن ـ رنگی
با شرکت
باربارا پارکینز
پاتی دوك
شارون تیت
پل بورك
تونی اسکاتی
و.... سوزان هیوارد
بکارگردانی . مارك رابسن

تعقیب قضائی تیمور بختیار

بقیه از صفحه اول

ایران است بخصوص که شنیده میشد سپهبد بازنشسته تیمور بختیار در این اواخر که در اروپا بسر میبرد علیه مصالح ملی کشورش اقداماتی انجام میداد.

*** جیپ حامل اسلحه**

طبق اطلاع تیمور بختیار قبل از انکه با هواپیما وارد بیروت شود، یك دستگاه اتومبیل جیپ که مقداری اسلحه در آن مخفی شده‌بود با کشتی وارد بندر بیروت میشود در بازرسی های گمرکی سلاحها کشف میگردد ووقتی از سرنشین های جیپ تحقیق به عمل می آید، اعتراف می کنند که جیپ ومحتویات ان متعلق به تیمور بختیاراست که به‌زودی با هواپیما وارد بیروت میشود. سرنشینان جیپ اظهار میدارند که ماامورعراق هستیم وجیپ حامل اسلحه را توقیف میکنند باین ترتیب ماموران پلیس ازجریان مر آگاه میشوند و جیپ حامل اسلحه را توقیف میکنند ودرفرودگاه بیروت منتظر ورود تیمور بختیار می گردند.

مدتی بعد هنگامی که تیمور بختیار وارد فرودگاه بیروت می شود بجرم حمل اسلحه غیر مجاز دستگیر و زندانی میگردد.

*** اظهارات بختیار**

خبرگزاری فرانسه از بیروت گزارش میدهد: تیمور بختیار رئیس پیشین سازمان امنیت ایران در بیروت بازداشت شده‌است. بختیار که چندسال است در اروپا زندگی میکرد چند روز قبل وارد پایتخت لبنان شد و در چمدان های او مقدار زیادی اسلحه کشف گردیده است اظهار داشت: که این سلاح ها را برای دوستان عراقی خود آورده است. او قصد داشت بمحض ورود ببغداد آنها را بدوستان عراقی خود بدهد. بختیار میخواست در بغداد اقامت کند. بختیار که متهم به حمل غیر مجاز اسلحه میباشد روز شنبه بوسیله ماموربن بیروت بازرسی شده‌است.

*** قتل در ایران**

خبرگزاری آسوشیتدپرس گزارش میدهد که مقامات قضائی لبنان اعلام کردند که ایران تقاضا کرده است سپهبد بختیار بعلت اتهاماتی که داشته است تحویل ایران گردد. این مقامات افزودند:

در موارد اتهام ژنرال سابق تیمور بختیار شکنجه دادن و بقتل رساندن هموطنان ایرانی درزمان تصدی پست ریاست سازمان امنیت وی قیدشده است.

*** ارسال مدارك**

بقرار اطلاع از طرف مقامات ایران مدارك و موارد اتهام سپهبد بازنشسته تیمور بختیار برای تحویل وی به ایران جهت مقامات بیروت ارسال خواهد شد.

*** موارد اتهام**

خبرنگار اطلاعات گزارش میدهد موارد اتهام سپهبد بازنشسته تیمور بختیار طی اعلامیه‌ای که روزشنبه ۲۵ مرداد ۱۳۴۶ از طرف دادرسی ارتش در تهران انتشار یافت باین شرح است.

ضمن رسیدگی به پرونده ها و سوابق موجود در شعب بازپرسی دادستانی ارتش معلوم گردید که سپهبد بازنشسته تیمور بختیار که در زمانی حساس ترین مشاغل را در این کشور بعهده داشته و از همه گونه نعمات این کشور بهره‌مند شده شخصی منحرف، استفاده‌جو ومتجاوز به حقوق ونوامیس اشخاص بوده و از طریق نامشروع اندوخته های بیکرانی بدست آورده‌است. باتوجه باقدامات اصلاحی و انقلابی مملکت که تحت رهبری شاهنشاه آریامهر در سالهای اخیر صورت گرفته است بدون هیچگونه ملاحظه وتبعیضی کسانی که بنحوی ازانحاء علیه مصالح و منافع عمومی مملکت وملت اقدام نموده باشند تحت تعقیب قانونی قرار گرفته و به کیفرخود خواهند رسید لذا دادستانی ارتش ضمن جمع آوری دلایل و مدارك کافی که تماما حاکی از اقدامات سودجویانه و خلاف قانون سپهبد بازنشسته تیمور بختیار بود ومعلوم گردید که وی ضمن تقدیم گزارش های خلاف واقع برای تامین منافع نامشروع شخصی خود ازانجام هیچ اقدامی فروگذار نکرده‌است.

بدین لحاظ دستور بازداشت کلیه اموال نامبرده صادر و پرونده متشکله مراحل قانونی خودرا طی وبه کلیه اتهامات منتسبه باو در دادگاه رسیدگی وجریان بموقع به استحضار ملت ایران خواهد رسید.

*** احضار**

چند ماه بعد دادرسی ارتش طی اعلامیه‌ای از سپهبد بازنشسته تیمور بختیار که مجهول المکان بود خواست که خودرا به مراجع قضائی دادرسی ارتش معرفی کند.

سپهبد بازنشسته تیمور بختیار که بموجب اتهامات وارده تحت تعقیب دادستانی ارتش بود، در تاریخ ۲۱ آبان ۱۳۴۶ باتهام ایجاد بلوا و آشوب نعدی و تجاوز بازپرسی نظامی احضار شد. آگهی احضار وی از طرف شعبه سه بازپرسی دادستانی ارتش انتشار یافت در این آگهی گفته شده بود به سپهبد بازنشسته تیمور فرزند فتحعلی شهرت بختیار که در خارج از کشور مجهول‌المکان میباشد ابلاغ میگردد که باتهام ایجاد بلوا و آشوب تعدی و تجاوز به اشخاص در شعبه ۳ بازپرسی دادستانی ارتش تحت تعقیب بوده لازم است ظرف دو ماه از تاریخ انتشار آگهی خود را به شعبه ۳ دادستانی ارتش معرفی کند در صورت عدم حضور و انقضای مدت مقرره به پرونده امر رسیدگی و قرار مقتضی صادر خواهد شد.

*** تحویل به ایران**

در محافل تهران اظهار امیدواری میشود که مقامات لبنانی سپهبد بازنشسته تیمور بختیار را پس از دریافت مدارك و پرونده امر که از تهران فرستاده میشود و مطالعات قضائی و رسیدگی بجرم اتهامات منتسبه تحویل ایران دهند تا در ایران تحت تعقیب قضائی قرار گیرد.

تبریکات

آقای محمد کاظم جزائری
انتصاب شما را به معاونت خبرگزاری پارس تبریك میگوئیم.
پرویز والی‌زاده ـ عبدالوهاب محمدیان
آ ـ ۷۲۳۴

تیمسار صفاری شهردار محترم تهران
اهالی غرب تهران، هرگز خدمات صادقانه جناب آقای عباس لسانی‌رادر دوران ریاست شهرداری ناحیه یك فراموش نمی کنند ووظیفه خودمیدانند انتصاب این عنصر شریف وخدمتگزار را به مدیریت کل نواحی دهگانه شهرداری تهران به حضور جنابعالی تبریك عرض نمایند.
رئیس انجمن محلی غرب جیحون ـ عباس رادفر
ا ـ ۷۲۳۲

جناب آقای عباس لسانی
انتصاب شایسته آن جناب رابمدیریت امور نواحی دهگانه شهرداری تهران صمیمانه تبریك می گویم.
رئیس اتحادیه صنف میوه فروش های تهران و توابع شمیران
حاج ابوالقاسم رازفی
ا ـ ۷۲۲۲

تیمسار سرتیپ غلامعلی موثقی
ارتقاء درجه دوست وسرور گرامی را صمیمانه تبریك میگوئیم
سرگرد دکتر نعمت‌الله طهمورثی و بانو
ا ـ ۴۴۱۱

تیمسار ارجمند سرتیپ غلامعلی موثقی
ارتقاء درجه جنابعالی رادر خدمت بشاهنشاه آریامهر و وطن عزیز صمیمانه تبریك می گوئیم.
میرشجاع گسکری و بانو
ا ـ ۴۴۱۱

جناب آقای دکتر بخشی‌وبانو
بانهایت تاسف درگذشت پدر گرامی را تسلیت عرض نموده وبقاء عمر و آمرزش روح آنمرحوم را از خداوند متعال خواهانیم.
آ ـ ۷۳۰۶
داریوش ایزدیار وبانو

همکار ارجمند آقای عبدالحسین شهیدزاده
کارمندان بخش پیش‌از تاریخ موزه ایران‌باستان مصیبت وارده را بشما و خانواده محترم تسلیت میگویند
آ ـ ۴۴۳۳

تیمسار سرلشگر حجت
مصیبت وارده را صمیمانه تسلیت عرض میکنیم.
سرهنگ ستاد دیلمقانی، سرهنگ ستاد نوش آبادی، سرهنگ صمدانی، سرهنگ تیوا، سرهنگ ۲ ستاد میرموجی
آ ـ ۴۴۳۵

جناب آقای عباس حری رئیس محترم موسسه ملی‌زبان
بانهایت تاسف مصیبت وارده را به آنجناب تسلیت عرض می کنم.
بهرام مشفقی
آ ـ ۴۴۲۹

فقدان جانگداز دوست عزیزمان مهندس عبدالحسن منصور تفرشی واقعه دلخراشی بودکه همه‌مارا عمیقا متالم و متاثر ساخت. بدینوسیله به کلیه بازماندگان و منسوبین آن جوان ناکام تسلیت عرض نموده وهمگی خودرا در این ماتم شریك میدانیم.
شرکت سهامی لبنیات پاك
کارکنان حسابداری ـ فروش ـ تولید ـ صدور ـ توزیع
آ ـ ۷۲۹۲

جناب آقای حری استاد ارجمند
باعرض معذرت از عدم موفقیت بشرکت درمجلس ترحیم والده محترمه بعلت بسته‌بودن راه بدینوسیله رحلت مادر بزرگوارتان را تسلیت عرض می کنم.
آ ـ ۴۴۱۹
علیقلی حائری

جناب آقای عباس حری همکار دانشمند
باکمال تاسف از طرف خود و همکارانم مصیبت وارده را تسلیت عرض می کنم.
مدیر موسسه تیپوگرافی ـ یقینی
آ ـ ۴۴۱۹

استاد محترم جناب آقای حری
اینجانبان شاگردان سابق جنابعالی دردانشسرایعالی اندوه جانکاه فوت مادر رابه‌آن استاد گرانقدر تسلیت عرض می کنیم.
رحمت خدایاری، اسداله مهرافزا، پرویزیگانه، روح‌اله افراشته، اسفندیار دانشخواه
آ ـ ۴۴۱۹

سرکار علیه خانم طلعت علی‌آبادی
ضایعه اسفناك درگذشت پدر بزرگوارتان رااز صمیم قلب تسلیت میگوئیم.
مدیر و دبیران دبیرستان دخترانه مهرجردن
آ ـ ۴۴۳۹

از طرف‌خود و کلیه کارکنان کارخانجات شیمیائی ارتش مصیبت وارده رابخانواده‌های محترم نیك‌فرجام، اسمعیل‌زاده، پورمحمدان تسلیت عرض مینماید.
سرهنگ مهندس شاهسونند
آ ـ ۴۴۴۱

تسلیت

استاد عالیقدر جناب آقای عباس‌حری
مرادر غم مرك والده مقدسه شریك بدانید.
آ ـ ۷۳۰۲
گرمسار ـ مسعود شریعتی

فقدان اسف‌انگیز جوان ناکام آقای مهندس عبدالحسن منصورتفرشی رابه کلیه بازماندگان ومنسوبین آن مرحوم تسلیت عرض نموده وخودرا در این ماتم شریك میداند.
مدیریت شرکت سهامی لبنیات پاك
آ ـ ۷۲۸۸

مرك جانگداز آقای مهندس عبدالحسن منصور تفرشی مدیر تولید شرکت سهامی لبنیات پاك ضایعه اسفناکی بود که کلیه کارکنان این شرکت را متالم ومتاثر نمود و بدینوسیله این ضایعه اسف‌انگیز رابه منسوبین آن مرحوم تسلیت عرض مینمائیم و همگی خودرا در این ماتم سهیم و شریك میدانیم.
از طرف کلیه کارکنان شرکت سهامی لبنیات پاك
محمدرضا خبیری
آ ـ ۷۲۹۰

تیمسار سپهبد منیعی
بااندوه فراوان مصیبت وارده را از طرف خودو همکارانم به‌آن تیمسار و خانواده محترم تسلیت عرض نموده و سلامتی بازماندگان رااز درگاه ایزد توانا خواستارم.
آ ـ ۴۴۲۳
سرلشگر پرویز نقدی

زنی باشهادت خود شوهرش را متهم بقتل کرد

این مرد باتهام قتل برادرش محاکمه میشود

ساعت ۱۱و۴۵ دقیقه بامداد دیروز شعبه ۳دادگاه‌جنائی مرکزبریاست آقای دکتر وزیری محاکمه جوانی را که متهم است‌باضربه میل‌ورزش برادر بزرگترازخودرا بقتل رسانده است آغاز کرد.

بموجب کیفر خواست دادسرای تهران ابوالفضل سبزعلیان ۲۶ساله اهل قم ساکن تهران متهم است که در شب دهم آذرماه سال گذشته در جریان مشاجره‌ای با میل ورزش ضربه‌ای بر سر رضا سبزعلیان برادرش زد که باعث شکستن جمجمه‌اش شد و درگذشت.

متهم روز بعداز حادثه در کلانتری اعتراف بقتل برادر خود نمود ، ولی در محضر بازپرس منکر کشتن‌او گردید .

مادر ابوالفضل نیز در مراحل بازپرسی فرزندخودرا بی گناه‌معرفی کرد لکن همسر متهم گفت که بین دو برادر نزاع شد و ابوالفضل با میل ورزش برسر رضا کوبید واورا کشت.

دادستان باتوجه باعترافات متهم در کلانتری و اظهارات همسرش ، قتل رضا را بوسیله او محرزدانست وبرابر ماده ۱۷۱ ناظر بماده ۱۷۰ برای وی تقاضای مجازات نمود.

در دادگاه پس از قرائت کیفر خواست متهم گفت اتهام وارده را قبول ندارم.

رئیس دادگاه از متهم‌خواست‌تا جریان و کیفیت قتل برادرش را شرح بدهد.

ابوالفضل گفت روز دهم آذرماه سال گذشته پس از اتمام کارم در راه مراجعت به خانه در خیابان ری به‌یك اغذیه فروشی رفتم ومشروب خوردم و سرم گرم شد. وقتی بمنزل رسیدم شب‌بود چون آنروز بورزش نرسیده بودم تصمیم گرفتم چندمیل بگیرم و ورزش با میل را بطور «گوارگه» شروع کردم هنگام چرخاندن میل تنه میل از دسته‌اش جدا شد و برسر برادرم که روی زمین نشسته بود خورد.

برادرم افتاد فورا تاکسی گرفتم و همسایه‌ها او را به بیمارستان فیروزآبادی بردند من هم با تاکسی دیگری به بیمارستان رفتم ، که‌در بیمارستان توسط ماموران دستگیر شدم . من‌بابرادرم هیچگونه‌اختلافی نداشتم وبااو نزاع نکردم .

رئیس دادگاه‌از متهم پرسیدشما روز بعد از حادثه پس از آنکه‌اثر الکل زایل شد در کلانتری‌اعتراف به نزاع بابرادر خود نمودید و گفتید که او را بامیل‌ورزش زدید و کشتید چه میگوئید.

متهم در پاسخ گفت بخدا من چنین صحبتی نکردم .

رئیس دادگاه پرسید همسر شما ناظر نزاع و کشته شدن برادرتان بود و در بازپرسی جریان را به بازپرس گفت در اینمورد چه میگوئید ؟

ابوالفضل پس از آنکه کمی‌فکر کرد گفت . صحت ندارد.

محاکمه آخر وقت بعنوان‌تنفس تعطیل شد و ادامه آن به‌امروز موکول گردید.

بی‌خوابی این زن ادامه‌دارد

ملوس سلیمی ۲۵ ساله اهل منجیل آباد شهریار هنوز گرفتار بی‌خوابی‌است . ۳۵شبانه روز است که خواب به چشمان این زن‌راه نیافته ،ولی‌او از این وضع اظهار ناراحتی نمی کند .

خبرنگار مادر شهریار که امروز عکس ملوس‌رابه‌تهران فرستاده نوشته است که او هنوز تصمیم ندارد خود را به دکتر نشان دهد و یا برای معالجه خویش‌به‌تهران بیاید

گمشده

محمدحسین هادی ۱۵ ساله گم شده است .

بستگانش درخواست دارند کسانی که از این گمشده اطلاع دارند به خیابان قصرالدشت (بین شاهرخ و مرتضوی) کوچه مهرآبادی خانه شماره ۱۲۹ اطلاع دهند.

هوس معمار!

این اتومبیل جیپ که باسرعتی بیش از حد مقرر درراه کرج در حرکت بود در نزدیکی پاسگاه ژاندارمری مهرآباد شمالی واژگون شد و آتش گرفت . دراین حادثه پنج‌نفر مجروح شدند ، ولی راننده جیپ فرار کرد .

مجروحین که به‌بیمارستان‌منتقل شده‌اند گفتند که کارگر ساختمانی هستندومعمارشان امروز هوس کرد آنهارا باجیپ خودازمحل ساختمان به‌تهران ببرد که جیپ واژگون‌شد ومعمار که خود رانندگی آن را بعهده داشت فرار نمود .

در گوشه و کنار شهر

تهیه و تنظیم از: نوشیروان کیهانی‌زاده

قربانی رادیوگوشی

*حسن نظارتی ۱۸ ساله دیروز دریك نانوائی واقع درخیابان گرگان‌قربانی‌رادیو گوشی شد .

حسن که بتازگی یك‌رادیو گوشی خریده بود دیروز بمحض‌خاتمه «پخت» بفکر استفاده از آن افتاد ولی به عوض اینکه‌فیش‌رادیوگوشی را درپریز آنتن نانوائی‌داخل کند به پریز برق وارد کرد وبراثر برق گرفتگی جان سپرد .

دزد ترسو

دیشب گربه‌ای یك دزد سابقه‌دار را به‌دام انداخت.

این دزد که ژاندارمری مرکز تاخاتمه تحقیقات‌خود، از افشاءنام‌اوخودداری‌خواهد کرد تاکنون ۱۳باربه‌زندان افتاده‌است او دیشب باتهیه مقدمات‌وطرح نقشه‌ماهرانه‌ای وارد خانه‌ای در شهر ری (حوزه ژاندارمری شد)لکن هنگامیکه دراین خانه‌مشغول بازکردن درکمدی بودپایش را روی‌گربه‌ای که در کنار کمد خوابیده بود گذارد گربه صدای بلندی کرد و این صدا سبب ترس دزد و فرار او به‌پشت بام گردید ژاندارمها اورا درپشت بام که‌یك طبقه بود دیدند خانه را محاصره کردند و دستگیرش نمودند .

پس از دستگیر شدن‌دزد معلوم شد که دیشب کسی درآن‌خانه نبود و ترس دزد بیمورد بود . دزد به‌مامورین گفت که اصولا یك دزد سابقه‌دار ترسو میشود .

رقص‌شوهر

*زن ۳۱ساله‌ای که کارمند یك موسسه بزرك خصوصی است باین جهت که‌شوهرش دریك شب‌نشینی مورد توجه زنها قرارداشت و با ۱۱زن رقصید امروز برای‌جداشدن از او به‌دادگاه خانواده عرضحال داد .

این زن گفت مردی که بدون جلب نظر زنش بازنها معاشرت داشته باشد وباآنها برقصد مردی شایسته نیست وباید از او جدا شد .

این زن اضافه کرد که شوهرش را وادار کرد که باطلاق‌موافقت کند وموافقت نامه‌ای که دراین مورد تنظیم شده به‌ضمیمه شکایتش به دادگاه تسلیم کرده‌است .

تصادف در سحرگاه

این‌حادثه رانندگی که‌سحرگاه امروز در خیابان امیریه روی داد سبب شد که آب شمشیر خیابان را فرا گیرد .

اتومبیل کرایه شماره۳۶۴۶ ط ۳۵که در خیابان امیریه به سمت میدان راه آهن‌در حرکت بود در چهارراه گمرك پس‌از برخورد با یك کامیون ویك‌اتومبیل‌سواری‌به داخل جوی آب افتادوسبب‌شد که مجرای آب بسته شود وآب‌خیابان را فرا گیرد .

«پیربول» نویسنده «پل رودخانه کوای» بار دیگر اثری بزرك و خارق‌العاده بوجود آورده که کمپانی فوکس قرن بیستم جنجالی ترین فیلم ۱۹۶۸ خودرا از روی آن ساخته است

برنامه آینده سینماهای

امپایر ـ متروپل

ایفل ـ سانترال ـ تاج

فوکس قرن بیستم تقدیم میکند

چارلتون هستون

رادی مک داول ۰ موریس ایوانز ۰ لیندا هریسون

در فیلم پاناویژن ورنگی

سیاره وحشی‌ها

این‌فیلم را فقط باید دید تابتوان درباره‌اش قضاوت‌کرد

HAWAII

DANCING RESTAURANT

FISHERABAD AVE. MARMAR HOTEL

TEL. NO 611522-3

هاواک

دانسینگ رستوران

خیابان فیشرآباد هتل مرمر

تلفن : ۳-۶۱۱۵۲۲

بزودی مجلل‌ترین دانسینگ رستوران در ایران

با بزرگترین ارکستر جازافتتاح خواهدشد

از صبح چهارشنبه در

اونیورسال ـ الوند ـ ایران ـ تهران

لیدو ـ نپتون ـ ژاله ـ پاسارگاد ـ مونت کارلو ـ و.. آستارا (تجریش)

سپهرنیا
کرشا متوسلانی
هفت دختر برای هفت پسر
کارگردان متوسلانی
فیلمبردار - ری پور
محصول عصر طلائی
آهنگها : شاهوردی
اشعار : تورج نگهبان
ثریا بهشتی ، عبدی
مژگان ، طاطائی ، پیراسته

از صبح چهارشنبه درسینماهای

پولیدور ـ کاپری

اروپا خیابان شاه‌آباد ـ ریولی

یك وسترن استثنائی ، یك شاهکار بی همتا ، داستانی‌که خاطره فیلمهای بزرك وسترن را بار دیگر درذهن‌همگان زنده خواهدکرد

جفری هانتر ۰ آرتور کندی

دیانا لوریس درفیلم

مورینا

رنگی ـ محصول برادران وارنر

MURIETA

دختران وپسران ایران

روز سه‌شنبه هرهفته فقط یك مجلد می‌خوانند .

اطلاعات

دختران وپسران

از همین هفته

رویال ـ حافظ ـ کیهان

رابرت مارک
گوردون میچل
درفیلم رنگی و تکنی اسکوپ
جدال دو تیرانداز
باشرکت الینا دویت ۰ رابرت خارلی ۰ تونی راجرز

مجالس ترحیم

هوالباقی

بمناسبت وفات خانم محترمه عابده صالحه متعلقه مرحوم آیة... حاج شیخ علی لنکرانی طاب ثراه والده ماجده حضرت آیة... آقای آقاشیخ حسین لنکرانی دامت برکاته مجلس ترحیمی از ناحیه روحانیت عصر سه‌شنبه هفدهم اردیبهشت جاری از چهارونیم تاشش‌ونیم در مسجد ادرك منعقد است آیات عظام و علماءاعلام و برادران مکرم دینی برای تجلیل از یك خاندان قدیم علمی دراین مجلس شرکت خواهند فرمود .

احمدالاشتیانی ، العبدمحمدتقی‌الاملی ، الاحقر عبداله‌بن مسیح‌الطهرانی ، الاحقر بهاءالدین‌النوری، رضا موسوی‌زنجانی ، مهدی‌الموسوی‌الکماری ، الاثم محمد صادق‌اللواسانی ، سیدمحمود طالقانی ، رضی‌الشیرازی، الاحقر جعفر اللنکرانی

۲ـ۴۲۶۷

بانهایت تاسف درگذشت مرحومه **زیوربخش‌پور** بزرك خاندان بخش‌پور راباطلاع دوستان و آشنایان میرساند . **مجلس ترحیم آن مرحومه روز سه‌شنبه ۱۷** اردیبهشت ماه از ساعت ٤ الی ٦ بعدازظهر در مسجد قائم خیابان سعدی شمالی و مجلس زنانه همان روزدر همان ساعت در منزل شخصی آن مرحومه واقع در شهرآراء بلوك ۲۰ پلاك ۱۵ منعقد خواهد بود .

جلیل بخش‌پور ، جبار بخش‌پور ، یوسف بخش‌پور حبیب‌دیلمقانی ، محسن دیلمقانی ، کمال بخش‌پور ، ساسان بخش‌پور ، جمال بخش‌پور ، حاجی‌علی‌اهرنجانی عبدالله محمودزاده ، صدقیانی‌زاده ، علیزاده ، محمود دیلمقانی ، جواد دیلمقانی ،مختاردیلمقانی ، موسی‌زاده جعفر موبدی ، دکتر بازرگان ، قاسمی ، دکتر رضائی سلماسیان ، پارسی‌پور ، افسرپور ، پیام‌یار ،دکترزارع

۷۱۹۲ـآ

بعموم بازماندگان آنمرحومه مصیبت وارده راتسلیت میدهیم

بدینوسیله درگذشت مرحومه **هاجرخان ناظر** را در تهران باطلاع بستگان و دوستان میرساند. مجلس ختم مردانه آن مرحومه روز چهارشنبه ۱۸ اردیبهشت ماه جاری از ساعت ٤ تا ٦ بعدازظهر درخانقاه صفی‌علیشاه واقع در خیابان صفی‌علیشاه برگزار میشود .

مهندس هوشنك سیف ـ روح‌اله سیف ـ خانواده نوروزی

٤۲٦۳ـآ

بعموم بازماندگان آنمرحومه مصیبت وارده راتسلیت میدهیم

هوالباقی

خانواده‌های : دارابی‌خمین ، بهرامی ، جعفری، نجفی ، حاجی‌نوروزی ، صمدی ، جلالی ، مشایخی ، افشار ، مجیدی ، خواجه‌نصیری

درگذشت بانو **مرال‌دارابی** همسر مرحوم میرزاخان دارابی ووالده آقای ابراهیم‌خان‌دارابی راباطلاع میرسانند مجلس ختم مردانه سه‌شنبه ۱۷ر۲ر۴۷ در خمین و پنجشنبه نوزدهم در تهران خیابان فرح‌آباد نیروی‌هوائی مسجد سلیمانی ا زساعت ٤ونیم تا٦ونیم بعدازظهر منعقد است برای شادی روح فقیده از عموم آشنایان امیدبذل عنایت راداریم .

۴۳۷۹ـآ

مصیبت وارده را بعموم بازماندگان آنمرحومه تسلیت میدهیم

باکمال تاسف فوت مادر گرامی استاد محترم آقای دکتر حسین کسمائی رابه‌اطلاع همکاران و دوستان میرساند . مجلس ترحیم آن مرحومه روز سه‌شنبه هفدهم اردیبهشت از ساعت ٤ تا ٦ بعدازظهر در خانقاه صفی‌علیشاه منعقد خواهد بود .

رئیس دانشگاه ملی ایران ـ محمدعلی مجتهدی

۷۱۷۰ـآ

باکمال تاسف و تاثر فوت مادر گرامی آقای دکتر حسین کسمائی استاد زبان فرانسه‌دانشکده‌ادبیات وعلوم انسانی دانشگاه ملی ایران را به‌اطلاع دوستان‌و همکاران می‌رساند . مجلس ترحیم آن مرحومه روز سه‌شنبه هفدهم اردیبهشت ماه از ساعت ٤ تا٦ بعدازظهر در خانقاه صفی‌علیشاه برگزار میشود .

دانشکده ادبیات و علوم انسانی ـ دانشگاه‌ملی‌ایران

۷۱۷۲ـآ

باانده فراوان درگذشت شادروان مرحومه بانو **خدیجه کسمائی** مادر گرامی جناب آقای **سیدرضا کسمائی** مدیرتدارکات این بانك را باطلاع همکاران و دوستان میرساند . مجلس ترحیم مردانه آن مرحومه از ساعت ٤ تا٦ بعدازظهر روز سه‌شنبه ۱۷ اردیبهشت ۴۷ در خانقاه صفی‌علیشاه منعقد خواهدبود .

۴۳۳۷ـآ **بانك صادرات ایران**

مادری گرانقدر در خاك خفت و فرزندی برومند تاوایسین دم‌همچون پرستندگان برآستانش بنده‌وار بایستاد وبه‌نجاتش کوشید . دریغ‌وصددریغ از آن‌خفتن وآفرین وصدآفرین براین پایمردی .

مارا سراین نیست که سوگنامه نویسیم‌اماحقیقت وآزادگی دوستدارانش را هماره‌فراخویش میخواند. یاران ودوستان کسمائی عزیزازهمه عاشقان فضیلت میخواهند برای بزرگداشت مقام مادر در مجلس ختم مردانه‌ای که بدین‌مناسبت درروز سه‌شنبه۱۷اردیبهشت ماه‌از ساعت ٤ تا٦ بعدازظهر در خانقاه صفی‌علیشاه برگزار میشود حضور یابند .

اداره‌های اموال غیر منقول ، کارپردازی ، انبارها، ساختمان ،ارتباطات وفنی بانك صادرات ایران

۴۳۳٦۷ـآ

خانواده‌های : کسمائی، فخیم‌زاده،ملك‌خانی،امیرافشاری گلشن ، بدخشان ، بصیری ، کردبچه ، سلح‌پوش، میرفخرائی ، وزیری ، ثروت‌طلب ، پیرزاده ، صیرفی، شفیعی ، سرحدی ، قربانی ، موسویان ، فرنام ، ناجی، سیفی ، معینی

بانهایت تاسف فوت مرحومه مغفوره بانوخدیجه کسمائی راباطلاع اقوام و دوستان‌میرسانند . مجلس‌ختم مردانه روز سه‌شنبه ۱۷ اردیبهشت ماه جاری ازساعت ٤تا٦ بعدازظهر در خانقاه صفی‌علیشاه برگزار میشود.

دکتر سیدحسین کسمائی ، سیدرضا کسمائی، عبدالحسین فخیم‌زاده ، سرهنك‌ملك‌خانی ، دکتر بصیری

۴۳۳۹ـآ

خانواده‌های : پگاه ، ازدجینی ، رضایت ، فنی، حسین‌پور ، نوری ، نوذری ، امیرقاسمی ، شکوفه‌نژاد محمدی ، مقبلی ، شمیرانی، اسلامیه ، صادقی،محمودی فینی ، ایمانی ، ایمانخانی ، آقابزرگی ، احمدی ، قیروانیان ، عطاکیش

بایکدنیا تاسف و تالم فوت جانگداز جوان‌ناکام **باقرپگاه** که دراثر حادثه اتومبیل درگذشته است باستحضار کلیه فامیل و آشنایان میرسانند . مجلس ترحیم آن مرحوم روز سه‌شنبه ۱۷ر۲ر۴۷ ازساعت٤تا٦ بعدازظهر در مسجد حاج‌حسن واقع در خیابان شاهپور (خیابان بوعلی) برقرار و ختم زنانه در همانروز وهمان ساعت در منزل شخصی آن مرحوم واقع درتهران‌ویلای غربی خیابان پاك‌کوچه اورنك کاشی ١٤ منعقدمیباشد ضمنا شب هفت آن مرحوم که مصادف با روز جمعه ۲۰ر۲ر۴۷ می‌باشد از چهار بعدازظهر در حضرت عبدالعظیم باغ طوطی برگزار خواهد شد .

٤۳٦۳ـآ

بعموم بازماندگان آنمرحوم مصیبت وارده‌را تسلیت میدهیم

درگذشت ناگهانی مرحومه بانو **حاجیه‌زهرابهفر** صبیه مرحوم خلدآشیان حاج‌محمد حسین سعیدی‌نژاد راباطلاع بستگان و دوستان میرساند . مجلس ترحیم آن مرحومه روز سه‌شنبه ۱۷ر۲ر۴۷ از ساعت ۹ تا ۱۱ صبح در چهل‌ستون مسجد جامع منعقد می‌باشد.امید است آقایان علماء ووعاظ وسایر طبقات محترم بمنظور تسلیت خاطر بازماندگان دراین مجلس شرکت‌فرمایند

ابوالقاسم فلسفی تنکابنی ، محمد تقی فلسفی، علی فلسفی تنکابنی ، الاحقر مصطفی مسجدجامعی

٤۴۲۱ـآ

خانواده‌های : سعیدی‌نژاد ، بهفر ، فرید،مهدیان سربها ، نوری ، رخ‌صفت ، ملك،تهرانی ،مسجدجامعی

بمناسبت درگذشت ناگهانی بانو **حاجیه‌زهرآخانم سعیدی‌نژاد** مجلس فاتحه‌ای در چهل‌ستون مسجدجامع از ساعت ۹تا۱۱ صبح روز سه‌شنبه ۱۷ر۲ر۴۷ منعقد امیداست باشرکت در مجلس مزبور طلب‌مغفرت‌فرموده وبازماندگان رامتشکر فرمایند .

٤۴۲۱ـآ

بعموم افراد خانواده‌های عزادار بویژه بازماندگان آن مرحومه مصیبت وارده را تسلیت میدهیم

جمعیت شیروخورشید سرخ ایران بانهایت‌تاسف وتاثر فوت شادروان **محمدمهدی تات** رئیس جمعیت شیروخورشید سرخ بندر بوشهر راکه ازمردان‌خوشنام ونیکوکار واز خانواده‌های قدیمی و محترم بهبهان و بوشهر بوده‌اند باطلاع میرساند. مجلس ختم فقیدسعید از ساعت ٤تا٦ بعدازظهر روز سه‌شنبه هفدهم‌اردیبهشت ماه ۴۷ در مسجد مجد منعقد می‌باشد .

٤۲۸۹ـآ

بانهایت تاسف وتاثر شدید فوت برادر عزیزم شادروان آقای **محمدمهدی تات** رئیس جمعیت شیروخورشید سرخ ورئیس شورای داوری بندر بوشهررا باطلاع دوستان و آشنایان مخصوصا همشهریهای‌عزیز وگرامی میرساند . مجلس ختم آنمرحوم روز سه‌شنبه هفدهم اردیبهشت ماه جاری از ساعت چهارتاشش‌بعداز ظهر در مسجد مجد منعقد می‌باشد .

رئیس اتحادیه بهبهانیها و بوشهریهای مرکز ـ جوادتات

٤۲۸۹ـآ

خانواده‌های : تات ، گلشن بزرك ، گلشن ، مولاپناه، مهربان ، دانشور ، فضلی ، خجسته ، خرم، رائین ، ایران‌نژاد ، مهینی،خوشابی ، تقدیری،ایواغلی دهدشتی ، اسکندرانی ، حقیقی ، فرهادی

بانهایت تاسف وتاثر فوت جانگداز شادروان **محمدمهدی‌تات** را در آلمان باطلاع کلیه اقوام‌ودوستان و همشهریان عزیز میرساند . مجلس ختم آنمرحوم‌از ساعت چهار تاشش بعدازظهر روز سه‌شنبه هفدهم اردیبهشت ماه در مسجدمجد برقرار و ختم زنانه روز چهارشنبه هیجدهم که مصادف با شب هفت است از ساعت چهارتاشش بعدازظهر در منزل آقای جعفرفضلی واقع در خیابان امیرآباد شمالی ایستگاه سینا کوی شعار کاشی ۱۵ منعقد می‌باشد .

٤۲۸۹ـآ

بعموم بازماندگان آنمرحوم مصیبت وارده را تسلیت میدهیم

یادبود

بمناسبت چهلمین روز درگذشت شادروان مرحوم **موسی‌دانش** روز ۱۸ر۲ر۴۷ مجلس ترحیمی دراماماده عبدالله آرامگاه فتوحی از ساعت ٤ الی٦ بعدازظهرمنعقد خواهد بود . حضور سروران‌ودوستان و آشنایان‌موجب افتخار و تسلی خاطر خواهد بود .

باقردانش ، منصوردانش ، دکترعلم‌آموز ، غلامرضا مشرفی ، مهندس اردهالی ، مهندس‌ترابی،فیروزناصری

۴۳۵۵ـآ

روز سه‌شنبه ۱۷ اردیبهشت ماه مصادف‌باچهلمین روز درگذشت شادروان بانو **منصوره بادامچی** میباشد. بدین‌مناسبت مجلس یادبودی در منزل آنمرحومه واقع در میدان شاهپور چهارسوق‌چوبی شماره ۱۴۵ازساعت ۶ الی ۸بعدازظهر برگزار میگردد از کلیه خویشاوندان و دوستان تقاضا دارد باحضور خود روح آن مرحومه راقرین شادی فرمایند .

خانواده‌های بادامچی ـ طاهباز

۷۱۹۸ـآ

دومین سالروز درگذشت برادر عزیزم شادروان **آوانس آوانسوف** راباستحضار سروران گرام و دوستان ارجمند میرساند و بدین‌مناسبت مجلس یادبودی‌ازساعت ۱۱ تا ۱۲ روز چهارشنبه ۱۸ اردیبهشت ماه جاری در کلیسای ارامنه واقع در خیابان قوام‌السلطنه شمالی برگزار میباشد .

ژرژ آوانسوف خیابان شاهرضا اول بهارپلاك ۴۳٫۳۹

۲ـ۴۲۰۱

بمناسبت تصادف روز چهارشنبه هیجدهم اردیبهشت ماه جاری‌باشب چهلمین‌روزدرگذشت‌تاثرانگیزشادروان تیمسار سرتیپ **ایرج ایروانی** مراسمی ازساعت٦ بعداز ظهر در منزل فقید سعید واقع در تجریش کوچه‌رضائیه برپاست تشریف‌فرمائی دوستان و آشنایان‌موجب‌شادی روح آن مرحوم خواهد بود.

۴۳۲۱ـآ **خانواده ایروانی**

بمناسبت سالگرد درگذشت شادروان تیمسارسرتیپ **حمید زاهدی** مجلس یادبودی از ساعت٤تاه بعدازظهر سه‌شنبه ۱۷ اردیبهشت ۱۳۴۷ برمزار آنمرحوم واقع‌در امامزاده عبداله آرامگاه تیمسار فضل‌اله زاهدی برگزار میگردد .

٤۰۳۵ـآ **خانواده زاهدی**

مراسم چهلمین روز درگذشت‌فرزند ناکام‌**مجید نصیریان** روز سه‌شنبه ۱۷ر۲ر۴۷ ازساعت۳تاه بعدازظهر دراین‌بابویه برگزار میشود از کلیه دوستان وآشنایان دعوت میشود که باشرکت خود در این مراسم روح آن مرحوم را شاد فرمایند .

۴۴۱۷ـآ **ابراهیم نصیریان**

تسلیت

جناب آقای حسین چاه‌کوتاهی

بانهایت تاسف مصیبت وارده را تسلیت عرض مینمایم .

دبیرستان سخن‌دختران پیرنیا ـ یزدان‌سپاس

۴۳۵۹ـآ

دوست گرامی جناب آقای سیدرضا کسمائی

باکمال تحسر و تاسف فقدان اسف‌انگیز مادر عزیزتان را تسلیت و تعزیت عرض نموده بقاء وسلامت وسعادت آن خاندان محترم را از درگاه ایزد متعال خواستارم .

چاپ وانتشارات سعادت ـ هوشنك سعادت

٦۷۱۹٦ـآ

جناب آقای هروی

ریاست محترم اداره آموزش و پرورش ناحیه۹ تهران

از طرف کارمندان دبستانهای مهدکودك ومهرکودك مصیبت وارده را از صمیم قلب تسلیت میگوید .

۷۱۹۴ـآ **اقوامی**

دوست ارجمند جناب آقای سیدرضا کسمائی

درگذشت مادر عزیز و گرامیتان را تسلیت‌عرض می‌نمائیم

۴۳۵۷ـآ

محمود سعادت وهمکاران

جناب آقای نجات‌اله مرادفر

بانهایت تاسف مصیبت وارده را تسلیت گفته‌بقای بازماندگان راخواهانم .

۴۳٦۱ـآ **دکتر خسرو سهراب**

دوست محترم وهمکار ارجمند جناب آقای عبدالحسین شهیدزاده

بانهایت تاثر و تالم از طرف خود و کارکنان‌اداره فرهنك وهنر شهرستان قزوین‌درگذشت‌پدربزرگوارتان راتسلیت گفته خودرا در مصیبت وارده شریك‌جنابعالی میدانیم .

۴۳۹۱ـآ **امیرماهانی**

سرکار ستوان سیدمهدی ملك‌زاده بافقی

خانواده‌های : محترم ملك‌زاده ، ادیب ، عامری، نوابی ، پورامینی

واقعه اسفناك درگذشت حاجی‌سیدعلی ملك‌زاده پدر گرامی شما و شخصیت مورد احترام اهالی بافق موجب تاسف عمومی گردید . عرض تسلیت وهمدردی مارابپذیرید .

از طرف رانندگان شرکت ملی ذوب‌آهن‌ـ‌حوزه‌بافق

۷۲۴۲ـآ **بحری‌ـفهیمی**

همکار محترم خانم مهین خلج

باکمال تاسف وتاثر مصیبت وارده را بجنابعالی و خانواده گرامیتان تسلیت عرض مینماید .

ازطرف آموزگاران دبستان فرح ـ عبادی

٤۴۰۱ـآ

جناب آقای دکتر علی غنی

مصیبت وارده را بجنابعالی و اخوان گرامی و سایر بازماندگان تسلیت گفته بقاء عمر و سلامت‌آن جناب و خاندان محترم را از خداوند متعال خواستارم.

۷۲۵٦ـآ **دکترآراسته**

جناب آقای مهندس آصفی

باکمال تاسف و تاثر مصیبت وارده رابه‌آنجناب تسلیت عرض مینماید .

٤۴۰۷ـآ

شرکت‌رانکین

تیمسار سرتیپ ابراهیم حجت و تیمسار سرلشگر حجت کاشانی

ضمن عرض تسلیت من خودرا شریك اندوه‌آن تیمسار دانسته تمنا دارم مراتب‌همدردی من و همکارانم رابپذیرید .

٤۴۰۵ـآ

سپهبد اسکندرآزموده

سرکار خانم فریده افشارپور

مرانیز در مصیبت وارده سهیم بدارید

۴۳۳۵ـآ **حسین کاظمی**

بانهایت تاسف وتالم درگذشت مرحوم سیدمحسن نیکزاد پدر آقای مهدی نیکزاد مسئول اموراداری‌ومالی اداره استاندارد استان خراسان راتسلیت میگوید .

موسسه استاندارد و تحقیقات صنعتی ایران

۷۲۸۰ـآ

سپاسگزاری

از سروران عظام ، دوستان و آشنایان که باارسال تاج‌گل ، تسلیت و حضور در مجالس ختم و تذکر موجبات تسلی بازماندگان شادروان **سیدنورالله جاوید** رافراهم آوردند بینهایت سپاسگزار بوده و ضمن آرزوی توفیق وسعادت وبقاء طول عمر وعزت ، چنانچه به‌علت تالمات روحی توفیقی در شرفیابی حضوری ویا عرض جواب کتبی بدست نیاید . بدینوسیله پوزش طلبیده امید عفو و بخشش داریم .

بازماندگان شادروان سیدنورالله جاوید

۷۱۵۲ـآ

از خانواده‌های محترم و ذوات معظمی که با تشریف‌فرمائی یاتلگراف وآگهی‌درجراید مصیبت وارده راتسلیت گفته‌اند صمیمانه سپاسگزارم در صورتی که بعلت تالمات روحی موفق بعرض تشکرحضوری‌نگردیده پوزش میخواهد .

۴۳۲۳ـآ **سرهنك کاشف**

بدین‌وسیله از ذوات مقدسه و حضرات آقایان علماء اعلام وحجج اسلام و دوستان گرام وو کلای‌محترم مجلس شورا و سنا وروسای محترم که در مجلس ختم مرحوم مغفور عم‌گرام اینجانبان اظهار لطف وشرکت فرموده‌اند خاندان‌هاشمی و سایر خاندان‌های وابسته‌را چه وسیله تلگراف و نامه تفقد و تسلیت فرموده‌اند بی‌نهایت سپاسگزاریم و اگر تاخیر در شرفیابی گردد دراثر تالمات روحی است العذرعند کرام‌الناس‌مقبول

الاحقر الحاج سیدمحمدصادق هاشمی

٤۴۰۳ـآ

از آقایان علماء اعلام وسروران گرامی که در تشییع جنازه یامجالس‌ترحیم بانو **ملیحه عبداللهی‌خامنه** شرکت ویا باتلگرام ونامه اظهار دلجوئی و همدردی فرموده‌اند صمیمانه سپاسگزاری مینماید و بااین‌انگیزه که وقت سروران ارجمندبیش‌از این گرفته نشود از سپاسگزاری حضوری پوزش‌خواسته و برای‌همه‌سلامتی وشادکامی آرزومندیم .

از طرف همه خانواده‌های مربوطه ـ جعفرعبداللهیان

٤۴۳۷ـآ

از جناب آقای کامرانی فرماندار محترم‌ـتیمسار سرلشگر موحد فرمانده محترم لشگر ـ علمای اعلام‌ـ حجج‌اسلام ـ جناب آقای خاوری‌شهردارمحترم‌ـریاست محترم شهربانی ، قضات ووکلای محترم دادگستری ریاست محترم اداره آموزش و پرورش ـ دبیران و آموزگاران محترم ـ کارکنان محترم شهرداری‌وبانوان عظام ـ اصناف و بازرگانان وعموم طبقات محترم شهر گرگان ـ اقوام و دوستان گرامو آشنایان وهم‌چنین از ساکنین محترم محله میرکریم‌وآقای حاج‌سیدصادق میرکریمی که در مراسم تشییع و مجالس ختم مرحوم **حسینعلی‌رهنما** شرکت فرموده ویابوسیله تلگراف‌ونامه ابراز لطف و همدردی فرموده وبمابازماندگان بامحبت خود تسلی بخشیده‌اند اظهار حق‌شناسی وامتنان‌مینماید واز خدای بزرك سلامتی و موفقیت فردفرد آقایان و بانوان رامسئلت داریم و چنانچه بعلت تالمات روحی‌و گرفتاریها توفیق زیارت همگان و عرض تشکرحضوری حاصل نگردیدخواهند بخشید .

گرگان ـ حاج‌عباس رهنما ، مصطفی رهنما ، محمد علی‌رهنما ، ستوان‌یکم منوچهر رهنما ، دکتر سورن رهنما ، دکتر علی رهنما ، حاج محمدزمان اسپومحلی، حسن سمنانی ، محمود رضایان ، اردشیر رضایان

٧۳۵٤ـآ

سوگواری ـ وعظ وخطابه

بسمه تعالی شانه

حسب‌المعمول سنواتی ذکر مناقب و مصائب‌ائمه اطهار از لیله ۱۱ صفر از ساعت هفت الی ده شب دربنده‌منزل تشکیل است امید میرود علاقمندان‌استفاده نموده واز کسب فیض دریغ نخواهند فرمود

قاضی بازنشسته‌ووکیل‌دادگستری‌محمدمهدی‌شریعتمدار

٤۳۹۷ـآ

طبق معمول سنواتی‌مجلس‌عزاداری حضرت‌اباعبداله‌ـ الحسین (ع) ازلیله پنج‌شنبه ۱۱ صفر تاده شب‌درمسجد ولی‌عصر(ع) واقع‌درخیابان حشمت‌الدوله غربی برقرار و دانشمند محترم وواعظ شهیر جناب آقای فلسفی سخنرانی و ذکر مصیبت میفرمایند . بدینوسیله از اهالی محترم محل و علاقمندان دعوت میشود که‌ازساعت ۸بعدازظهر در مجلس مذکور شرکت فرمایند .

هیئت مدیره مسجد ولی‌عصر(ع)

۲ـ۴۴۱۳ **آ**

اداره حقوقی‌موسسه استاندارد

باکمال تاسف درگذشت شادروان سیدمحسن نیکزاد رابفرزندش سیدمهدی نیکزادوسایربازماندگان آن مرحوم تسلیت میگویند .

۷۲۸۲ـآ **علی‌علامه‌حائری**

کارکنان اداره حسابداری مرکزی موسسه استاندارد و تحقیقات صنعتی ایران

باکمال تاسف درگذشت شادروان سیدمحسن نیکزاد را به‌بازماندگان آنمرحوم بخصوص اقای‌مهدی نیکزاد معاون اداره استاندارد استان خراسان تسلیت عرض مینمایند .

محمدحسین خبوشانی ، میرشمس‌الدین مداینی، شفیع‌مهاجری ، محمدعلی امینی رشتی ، فرشته فنوعی، امیرتقی‌کاظمی ، پرویز نفیس ساحلی ، ناصر محمدی، جعفرمیان‌آبی ، علی مقبلی ، محمدعلی کتانی ، محمود خیلتاش ، منوچهر باغ‌لله ، عرب کاظمینی ، علی‌رضا فراهانی ، محمود طاهری ، حبیب‌اله چمنی ، یکی‌هابتیان مصطفی مهاجرواقع

٧۲۸٤ـآ

سرکار ستوان یکم نصیر صالح

مصیبت وارده را ازطرف خود و همکاران‌صمیمانه تسلیت گفته شکیبائی و تندرستی برای‌عموم‌بازماندگان از یزدان بزرك خواهانم .

خرم‌آباد لرستان ـ سرهنك‌ستادایران‌نژاد

٧۳۰٤ـآ

اطلاعات
۱۳۰۴
دوشنبه
● ششم مه ۱۹۶۸
● هشتم صفر ۱۳۸۸
* شماره ۱۲۵۷۷
* سال چهل‌ودوم

لایحه انجمنهای شهرستان واستان درسنا تصویب شد

*** ۳۰۰ واحد صنعتی در شهر صنعتی قزوین شروع بکار میکند**

● جاده بین‌المللی اروپا به خاور دور با یك راه‌فرعی به آرامگاه فردوسی متصل میشود

ساعت‌ده و بیست‌دقیقه بامداد امروز جلسه علنی مجلس سنا بریاست آقای مهندس شریف امامی تشکیل گردید .

ابتدا آقای جعفری درباره شهر صنعتی که در حومه قزوین قرار است بناشود ،صحبت کردو گفت : این شهر در جنوب قزوین قراردارد و هم‌اکنون مشغول راه‌سازی این شهر صنعتی هستند .

سناتور جعفری اضافه کرد که در چند سال اخیر چندین کارخانه تولیدی درشهر قزوین تاسیس و مشغول کار شده‌است و تعدادی دیگرنیز در دست‌ساختمان وتاسیس است .

درنظراست درشهر صنعتی قزوین سیصد واحد صنعتی شروع بکار نماید .

آقای جعفری درباره کارخانه پارچه بافی آذربایجان که درقزوین قرارداد تذکراتی داد و از دولت خواست که از تعطیل بی دلیل این کارخانه که صرفا روی اختلافات صاحبان سهام پیش آمده جلوگیری گردد . ناطق در این زمینه سئوالی ازوزارت اقتصاد نمود .

*** آرامگاه فردوسی**

آقای دکتر صدیق گزارشی از مسافرت خود باستان خراسان که به مناسبت افتتاح بنای جدید آرامگاه فردوسی صورت گرفته بودبه مجلس سناداد واز پیشرفت های این استان اظهار خوشوقتی نمود .

سناتور دکتر صدیق گفت: آرامگاه فردوسی عینا تجدیدبنا شده ، بطوری که بازدید کنندگان در لحظه اول تصور می کنند که همان بنای سابق تعمیر گردیده است .

ناطق گفت : راه بین‌المللی اروپا به خاوردور بوسیله یك راه فرعی به آرامگاه فردوسی متصل خواهد شد .

*** تصویب لایحه**

دراین موقع مجلس وارد دستور شدو پس‌از اعلام وصول چندلایحه از مجلس شورایملی ، رسیدگی به بقیه مواد لایحه تشکیل انجمن های شهرستان واستان آغاز گردید وپس‌از بررسی با ۴۴ رای موافق تصویب شد وبه مجلس‌شورای‌ملی ارسال شد .

● تشکر وزیر

آقای عبدالرضا انصاری وزیر کشور ضمن تشکر از رئیس‌مجلس سنا و سناتورها گفت : اجرای این لایحه بسیار مهم اثرات زیاد در پیشرفت امور مملکتی خواهد داشت اطمینان می دهم که‌تذکرات سناتور های محترم دراجرای‌این لایحه مورد نظر قرار گیرد .

*** بازرسی شاهنشاهی**

دراین موقع لایحه یك‌فوریتی تشکیل سازمان‌بازرسی شاهنشاهی مطرح شد.

آقای دکتر شفق درکلیات‌این لایحه‌گفت : بازرسی شاهنشاهی که میخواهدتمام کشور را بازرسی کند، باید اول خودش در انتخاب‌اعضای دستگاه بازرسی خود دقت کافی بنماید.

سناتور دکترشفق افزود: کاش باین سازمان توسعه بیشتری‌داده شود و وظیفه این سازمان‌تنها رسیدگی به‌شکایات واصله‌نباشد. چه مانعی دارد که اگر کار کنان

بقیه در صفحه هفدهم

رئیس جمهوری لهستان پس‌فردا بایران می آیند

حضرت ماریان اسپیخالسکی رئیس شورای دولتی جمهوری ملی لهستان وبانو باربارا اسپیخالسکا بعد از ظهر روز چهارشنبه هیجدم اردیبهشت (پس‌فردا) بدعوت رسمی شاهنشاه آریامهر و شهبانو فرح برای یك دیدار رسمی بایران می‌آیند .حضرت ماریان اسپیخالسکی و بانو طبق برنامه‌ای که تعیین شده از روز چهارشنبه ۱۸ اردیبهشت ماه‌تا سه‌شنبه ۲۴ اردیبهشت بعنوان میهمان رسمی در کشور ایران اقامت خواهند کرد.

نخست وزیر فرانسه و همراهان در تخت جمشید

ژرژ پمپیدو نخست‌وزیر فرانسه‌و وزیر خارجه این کشور امروز از تخت جمشید دیدن کردند .

میهمانان فرانسوی که بامداد امروز از اصفهان به شیراز عزیمت کردند عصر امروز بتهران مراجعت خواهند کرد وبامداد فرداتهران را بسوی کابل ترك میکنند .

نخست‌وزیر فرانسه فردا قبل‌از ترك تهران دریك مصاحبه مطبوعاتی شرکت خواهد کرد . پیش‌بینی می شود که در این مصاحبه رئیس دولت فرانسه نتایج مسافرت‌خویش را بایران با خبرنگاران جرایدو خبرگزاریهای بزرك جهان درمیان بگذارد .

ازصبح چهارشنبه
درسینماهای
ماژستیك
گلدیس

جین فاندا
پیتر مك انری
صحیم با تاویژن و رنگی

(La Curée)
جارت
فیلمساز: روژه وادیم

بلی‌برك ، سرحال وسالم وخوشحال

درحالیکه یازدهمین عمل‌پیوند قلب در امریکا انجام شده‌حال«بلی‌برك» تنها کسی که بعداز عمل پیوند قلب سلامت خود را بازیافته روز بروز سرحال‌تر وبانشاط‌تر میشود و اکنون دیگر مانند همه مردم عادی زندگی میکند .

با این تفاوت که او دیگر مرد سرشناسی است‌که از چهارگوشه دنیا مردم‌بدیدنش میروند. «لیبراس» پیانیست‌وموسیقیدان‌جوان‌امریکائی یکی از کسانی است که اخیرا به خانه «بلی‌برك» رفت و با او و همسرش ملاقات نمودو عکس یادگاری گرفت.

درگذشت

«جوزف ریزور» هشتمین انسانی که قلب شخص دیگری باو پیوند شده بود امروزدرگذشت .

عمل پیوند قلب «جوزف» روز شنبه گذشته صورت گرفت ووی ۶ساعت قبل از مرك حالش رو بوخامت‌نهاد و براثر یك سانحه ریوی قلب وی ازکار افتاد.پزشکان باشوك‌الکتریکی قلب اورا بکار انداختنداما پس از ۶ ساعت وی فوت کرد .

بورس اراضی
جنت‌آباد
تلفن ۴۵۱۴۲

در قوانین ثبتی تجدیدنظر میشود

نقل وانتقال وانتصابات کارمندان‌زیر نظرشورائی قرارگرفت

امروز اعلام شد که بزودی در قوانین ثبتی تغییراتی داده میشود. این تغییرات در جهت تسریع در انجام مراجعات مردم‌وتسهیل کارها صورت میگیرد در حال حاضر دو کمیسیون مشغول بررسی قوانین و آئیننامه‌ها و بخشنامه‌های ثبتی میباشند تا پس‌از تجدید نظر در این قوانین و حذف‌مقررات‌دست‌وپا گیر ، آنرا جهت تصویب به‌وزارت دادگستری تسلیم دارند .

بموازات کار این دو کمیسیون بدستور آقای سلحشور معاون وزارت دادگستری و سرپرست ثبت کل دوشورا در این سازمان‌تشکیل شد و سرپرست ثبت کل‌برای‌انجام انقلاب اداری قسمتی از اختیارات خود را باین شورا تفویض نمود.

یکی از دو شورا باحتیاجات پرسنلی ، انتصابات و انتقادات کارمندان رسیدگی میکندوتصمیم لازم میگیرد و شورای دیگر به تقاضاهای متقاضیان دفاتر اسناد رسمی و ازدواج و طلاق ودفتریاری را مورد بررسی قرار میدهد .

معاون وزارت دادگستری اعلام کرد که تشکیل این دوشورا از تشبث و توسل کارمندان وهمچنین از تبعیض در انتصاب و انتقال آنها جلوگیری میکند .

*** حسابها ماشینی شد**

خبرنگار ما کسب اطلاع کرد که از نیمه دوم اردیبهشت برای جلوگیری از هرگونه اشتباه و احیانا سوء استفاده در امور مالی و حسابداری ثبت کل حسابداری این سازمان بصورت ماشینی و بانکی در می‌آید از این پس حسابها بصورت کارت و بوسیله ماشینهای الکترونیك و ماشین نقش تمبر محاسبه، میشود.

با اجرای این سیستم از تماس مراجعین با کارمندان و همچنین معطلی و سرگردانی آنها جلوگیری میگردد .

*** استانی کردن بودجه**

بقرار اطلاع بودجه سال ۴۷ هریك از مناطق ثبتی کشور استانی شده و برای هریك از مناطق براساس اعتبارات مصوب،بودجه جداگانه‌ای تنظیم و ابلاغ شده است .

ضبط صوتهای
آکائی
باشهرت بین‌المللی
AKAI
نماینده انحصاری شرکت پارس الکتریك
پایان شاه ـ ساختمان آلومینیوم ـ تلفن ۳ـ۶۱۱۵۳۱

مراکز فروش :
فروشگاه کیهان ـ جنب پارك‌هتل تلفن ۴۳۲۸۴ ـ رادیو رادار ـ شاهرضا ـ کالج شماره ۱۴۱ تلفن ۴۸۸۷۷
استریوساند ـ خیابان بهار شماره ۹۵ تلفن ۷۶۲۳۰۸
آ ـ ۶۹۹۲

کاشی سعدی
مهندسین کاشی سعدی
را ترجیح میدهند

مسابقات قهرمانی وزنه برداری استان تهران

مسابقات قهرمانی وزنه برداری استان مرکز باشرکت بیش‌از یکصدوپنجاه نفراز قهرمانان‌تهران وشهرستان های تابعه از تاریخ ۱۳ اردیبهشت ماه ۴۷ ساعت ۴ بعداز ظهر در استادیوم ورزشی محمد رضاشاه پهلوی زیرنظرفدراسیون وزنه‌برداری ایران طی مراسم با شکوهی افتتاح گردید.

در اولین روزمسابقه وزنه‌برداری قهرمانان دسته های مکس‌وزن ـ خروس وزن شهرستان های‌اراك ـ قزوین ـ ساوه ـ فیروزکوه ـ قم و تهران طی‌یك مبارزه طولانی بر رسی های قهرمانی‌جای کرفتندو قهرمانان در هروزن بشرح زیر انتخاب شدند.

● مکس‌وزن (۵۲ کیلو)

۱ـ محمد ناصحی‌از قم بارکورد ۲۶۵ کیلو اول ـ ۲ـ هاشم مجد پور از تهران بارکورد۲۳۷٫۵ کیلو دوم ـ۳ـ هاشم‌بهرامیان‌از تهران بارکورد ۲۱۷٫۵ کیلو سوم .

*** خروس وزن (۵۶ کیلو)**

۱ـ هراندطورسیان از تهران با رکورد ۳۰۷٫۵ کیلو اول ـ۲ـ محمد مبلغی از قم بارکورد ۲۳۲٫۵ کیلو دوم ـ۳ـ یحیی شکرریز ازساوه بارکورد ۲۳۰ کیلوسوم .

دیروز دنباله مسابقات دردسته های پروزن‌وسبك‌وزن انجام گردید در این مسابقه بیش از چهل‌نفر ازوزنه‌برداران تهران وشهرستان ها شرکت داشتندونتایج زیربدست آمد.

● پروزن (۶۰ کیلو)

۱ـ منوچهر فاضل ازتهران‌با رکورد ۳۱۷٫۵ کیلو اول ـ۲ـ محمد علی تهران از قزوین با رکورد۲۵۰ کیلو دوم ـ ۳ـ فرهادحشمتی از فیروزکوه بارکورد۲۳۵ کیلوسوم.

● سبك وزن (۶۲ کیلو)

۱ـ رهسپار اکبری‌از تهران با رکورد ۳۳۷٫۵ کیلو اول ـ۲ـ رضا سادات از اراك بارکورد ۲۹۵ کیلو دوم ـ ۳ـ صفرعلی نصیراصفهانی از قزوین بارکورد۲۹۲٫۵ کیلوسوم

دنباله مسابقات قهرمانی استان تهران در دسته های میان وزن ـ نیم سنگین ـ میان سنگین وسنگین وزن همچنان امروز و فردا ادامه دارد.

پان آمریکن نرخهای خانوادگی را برای کلیه‌کسانی‌که درایران اقامت دارند امکان پذیرساخته است

پیرو آگهی های هفته پیش هواپیمائی پان‌امریکن اکنون اطلاع میدهد هر ایرانی یا خارجی که درایران اقامت دارد می تواند از مزایای‌نرخهای خانوادگی این هواپیمائی استفاده کند.

هرسرپرست خانواده (شوهریازن) که با بلیط درجه یك یا صرفه‌جوئی باپان آمریکن به ایالات متحده آمریکا یا کانادا مسافرت میکند نرخ‌رفت‌و برگشت معمولی را خواهد پرداخت . ولی همسر و بچه‌هایش (۱۲ تا۲۲ساله) که همراه او هستند فقط نرخ یکسره تمام سال راکه در آغاز مسافرت برقرار است می پردازند .

کلیه اعضای خانواده باید همان روز و با همان هواپیما مسافرت خودراشروع کنند ولی لازم نیست همه انها در یك درجه باشند و میتوانند در بازگشت بطور انفرادی ولی در همان روز برگردند .

مثلا اگر شما بادرجه صرفه‌جوئی قبل از ۲۵ تیر یا بعداز ۷ مهر ۱۳۴۷ به نیویورك مسافرت کنید قیمت بلیط به‌این ترتیب خواهد بود :

بلیط شما ۷۱۴۴۰ ریال
بلیط همسرتان ۴۵۵۶۰ ریال
بلیط هر فرزند شما ۴۵۵۶۰ ریال
آ ـ ۷۱۱۴

مسابقه طرح ساختمان تئاتر دراصفهان

آگهی

حسب‌الامر مبارك علیاحضرت فرح پهلوی شهبانوی ایران طرح نقشه ساختمان تاتر اصفهان بگنجایش سیصد نفر بین مهندسین بمسابقه گذاشته میشود . از آقایان مهندسینی که دارای دیپلم مهندسی ـ معماری هستند و مایل بشرکت در این مسابقه میباشند دعوت میشود با در دست داشتن فتوکپی مدارك تحصیلی خودجهت ثبت‌نام ودریافت مدارك مسابقه از تاریخ نوزدهم اردیبهشت تاتاریخ اول خرداد بدفتر آقای مهندس محسن فروغی (سازمان شاهنشاهی خدمات اجتماعی) مراجعه نمایند.

طرحها باید پس از دو ماه از تاریخ آخرین مهلت دریافت مدارك یعنی اول مرداد ماه ۱۳۴۷ به بخش ساختمانی سازمان شاهنشاهی تسلیم شود.

طرز انتخاب برنده

هیئت مسئول قضاوت طرحها مستقیماتحت نظرعلیاحضرت فرح‌پهلوی شهبانوی ایران تعیین و از برندگان بشرح زیر تشویق بعمل‌خواهدآمد.

الف ـ برنده اول مسئول تهیه نقشه‌های اجرائی و نظارت بر کارهای ساختمانی خواهد بود و بعدازتهیه مدارك تکمیلی طرح ارائه شده بعنوان طرح مقدماتی مورد قبول قرار خواهد گرفت و مبلغ ـر ۳۰۰٫۰۰۰ ریال باو جایزه تعلق میگیرد که در موقع امضاء قرار داد از پیش پرداخت کسر خواهد شد .

ب ـ برندگان دوم و سوم بترتیب ۲۵۰٫۰۰۰ و ۱۵۰٫۰۰۰ ریال بعنوان جایزه دریافت خواهند نمود.

۲ـ پنج طرح اول بمعرض نمایش گذاشته میشود و در جراید و نشریات منتشر خواهد شد و مورد تبلیغ وتشویق قرارخواهد گرفت.

۱ـ آ ـ ۷۱۸ مهندس محسن فروغی

استخدام مانکن
فروشگاه بزرگ ایران
بمنظور ارائه لباسهای زنانه در تلویزیون ، در جشن های مدوداخل فروشگاه شش نفر دوشیزه‌یابانو
مانکن
رابرای‌بعداز ظهرها استخدام میکند .
داوطلبان باید مشخصات کامل یك مانکن را دارا بوده و حداقل طول قد آنان ۱۷۰ سانتیمتر باشد .
واجدین شرائط در صورت استخدام حق مانکنی رادر محل دیگر نخواهند داشت .
برای‌کسب اطلاعات بیشتربین۵ تا۸بعدازظهر به‌روابط عمومی فروشگاه بزرك ایران سه‌راه‌شاه ـ ساختمان آزاد ـ طبقه چهارم مراجعه فرمایند . آ ـ ۷۱۱۶

مطب جدید دکتر ع ـ میرعمادی
جراح ـ بخیابان فخررازی ۷۵ منتقل شد تلفن ۴۰۶۹۳
آ ـ ۷۱۲۴

تغییر محل اداره کل
راههای فرعی وزارت راه
بدین وسیله باطلاع میرساند اداره کل راههای فرعی وزارت راه از تاریخ ۱۱٫۲٫۴۷ از محل کاخ وزارت راه به خیابان سی متری نظامی عباس آباد خیابان محمد حجازی (مدرسه عالی بازرگانی) کوی نرگس پلاك شماره ۱۹ نقل مکان نموده است . الف ۱۲۷۸
۱ـ۲ آ ـ ۷۱۵۴

از ۵شنبه ۱۹ اردیبهشت
ارکستر اعجوبه‌ها
فقط یک‌ماه
در رستوران فیاما
همه شب دینردانس
جمعه‌ها ته دانسان ازساعت۴ الی۷ بعدازظهر
شاهرضا میدان فردوسی ۳۳۹
تلفن ۴۶۷۸۵ ـ ۶۰۱۷۹

اطفال خود را از کودکی به پس انداز عادت دهید.
صندوق پس انداز بانك ملی ایران

اطلاعیه بانك رهنی ایران شعبه مرکزی
ازمتقاضیان محترم وام که سال‌قبل پرسشنامهٔ مربوط بدرخواست وام‌تکمیل وتعمیر ساختمان برای سال ۱۳۴۷ ببانك داده وهنوز برای رسیدگی و تعقیب درخواست خود ببانك مراجعه نفرموده‌اند تقاضا میشود که هرچه زودتر با در دست داشتن سند مالکیت و شناسنامه بادارهٔ اعتبارات شعبهٔ مرکزی مراجعه فرمایند .
چنانچه تایکماه پس از تاریخی که خودشان برای دریافت وام‌درپرسشنامه تعیین نموده‌اند مراجعه‌نفرمایندپرسشنامه مزبور فاقد اعتبار خواهد شد .
الف ۱۱۶۴ بانك رهنی ایران ـ شعبهٔ مرکزی
۱ـ۲ آ ـ ۶۷۳۲

آقایان وکلای دادگستری
جلسات ناهار روزهای‌سه‌شنبه هرهفته کماکان در هتل‌کمودور برقرار است . آ ـ ۷۲۰۰

ساعات‌کار شعب وادارات مرکزی بانك عمران
صبح ها از ساعت ۷ونیم تا ۱۲
بعدازظهرها ازساعت ۱۷ تا ۱۹ ونیم
پنجشنبه‌هاصبح ازساعت ۷ ونیم تا ۱۱و نیم
بعداز ظهر پنجشنبه تعطیل است .
ادارات مرکزی ازساعت۷ صبح‌تا ۱۳ وپنجشنبه هااز ساعت ۱۷الی ۱۲ آ ـ ۷۲۷۶

مژده بدارندگان اتومبیلهای مرسدس‌بنز
۲۲۰ و ۲۵۰ کولرهای آخرین مدل رسید
وبرای نصب آماده است .
آدرس ـ خیابان شمیران باغ‌صبا تعمیرگاه بوش ومرسدس بنز تلفن ۷۵۵۵۶۹ آ ـ ۷۱۲۶

شورای زنان ایران
ازعموم اعضاء رسمی خود دعوت می نماید برای تشکیل‌مجمع عمومی روز سه‌شنبه ۲۴٫۲٫۴۷ ساعت۳ بعداز ظهر در محل شورا (کوچه بیدی شماره ۴۰) حضوربهم‌رسانند .
دستور جلسه : ۱ـ اصلاح مواد اساسنامه
۲ـ استماع گزارش هیئت مدیره۳ـ انتخاب هیئت‌مدیره‌جدید
آ ـ ۴۳۸۱

بزودی در خرداد ماه
بسترهای جداگانه

جناب‌آقای محمود آفرینش
احراز مقام معاونت مدیریت کل بقایای مالیاتی‌تهران را به جنابعالی‌که عضو فعال جامعه لیسانسیه‌ها میباشید صمیمانه تبریك‌گفته وتوفیق بیشتر وترقی‌شمارا مسئلت مینماید. جامعه لیسانسیه‌های کادراداری دولت
آ ـ ۴۴۱۵

نمایشگاه گل سرخ (رز)
از نمایشگاه گل‌سرخ باغ فرید دیدن فرمائید
باغ‌فرید . تهران . خیابان شهباز تلفن ۵۲۶۱۴