اطلاعات ۱۳۰۴
۲۰ صفحه
دوشنبه سیزدهم آذرماه ۱۳۴۶ ..... شماره ۱۲۴۵۲
..... سال چهل و دوم ..... تکشماره ٤ ریال

رادیوها و تلویزیونهای جهان برنامه‌های عادی خود را قطع کردند تا خبر این انقلاب بزرگ پزشکی را باطلاع جهانیان برسانند

برای اولین بار در تاریخ حیات بشر

بموجب لایحه‌ای که درزمینه توسعه سپاه آبادانی و ترویج هفته آینده تقدیم مجلس میگردد

دیپلمه‌های سپاه آبادانی استخدام میشوند

دیپلمه های گروه آبادانی سپاه ترویج و آبادانی در مدت تعلیمات نظامی یك دوره آموزش تعلیمات حرفه‌ای می بینند

در صفحه آخر

طی مراسمی که درحضور شاهنشاه آریامهر صبح امروز انجام گرفت :

خط لوله نفت آبادان ـ ماه‌شهر افتتاح شد

* ایران دارای بزرگترین مرکز صدور نفت خام جهان و بزرگترین تلمبه خانه نفت خام دنیا شد
* خط لوله آغاجاری تابندر گناوه طویلترین خط لوله در جهان میباشد

در صفحه هفدهم

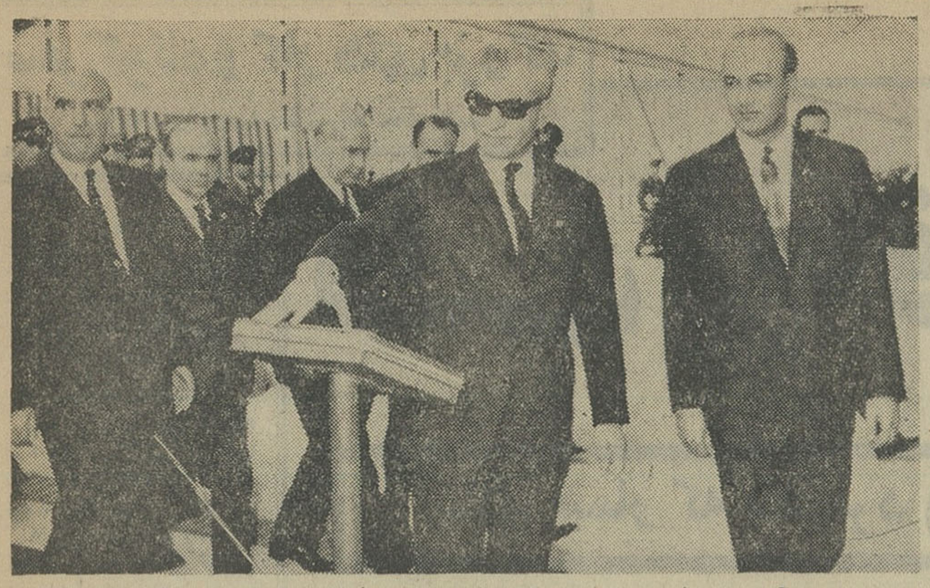

شاهنشاه آریامهر با فشار بر تکمه ای کارخانه لوله‌سازی را افتتاح می فرمایند . این کارخانه دیروز طی مراسمی در اهواز گشایش یافت. درسمت چپ عکس به ترتیب : آقایان دکتر اقبال رئیس هیئت مدیره و مدیر عامل شرکت نفت ، هویدا نخست‌وزیر ، مهندس شریف‌امامی رئیس مجلس سنا و علم وزیر دربار شاهنشاهی و در سمت راست آقای مهندس مصدقی مدیر عامل کارخانه و رئیس کل امور غیر صنعتی درحوزه قرارداد دیده میشود

قلب مردی را با قلب یکدختر عوض کردند!

اینك بیمار که یکمرد ۵۵ ساله و درشرف مرك بود باقلب یکدختر ۲٤ ساله زندگی میکند

انجمن پزشکان قلب امریکا اعلام کرد با تعویض قلب دو انسان یکی از بزرگترین آرزو های بشر تحقق یافت

تعویض موفقیت آمیز قلب دو انسان بیماران قلبی راکه محکوم بمرك بودند بزندگی امیدوار میسازد

عمل تعویض قلب دو انسان در یك بیمارستان مهم افریقای جنوبی صورت گرفت

قلب دختر جوان درسینه مرد بیمار مانند استارت اتومبیل شروع بکار کرد

درصفحه ۲

دیشب برای اولین بار در سال جاری برف نیستا سنگینی درشمیرانات بارید . این برف که زمین راسفید کرده باعث کندی حرکت اتومبیلها و رواج بازار برف پاروکن ها در خیابانهای شمیران شد .
این عکس که از جاده تجریش نیاوران برداشته شده، میزان برف را درخیابانهای شمیران بخوبی نشان میدهد .

بعلت ریزش برف سنگین وانسداد خط آهن تهران ـ تبریز

دوهزار مسافر دربرف سرگردان مانده‌اند

* راه آهن اعلام کرد غذای مورد احتیاج مسافران در قطارها موجود است
* فعالیت مامورین برای بار کردن راه تاکنون به نتیجه نرسیده است
* دیشب در شمیران برف نسبتا سنگینی بارید

ریزش برف شدید در منطقه «آتش بغ» واقع در بین مراغه و میانه موجب انسداد خط آهن گردید و قطار های باری و مسافری در دو طرف خط متوقف شدند .
هم اکنون قطار های مزبور که حدود دو هزار مسافر دارند درمیان برف شدید معطل مانده‌اند وفعالیت مامورین برای باز کردن راه تا این ساعت (۱۰ صبح) به نتیجه نرسیده است .
خبرنگار مادر تبریز گزارش داد: از ساعت شش بعد از ظهر دیروز ریزش برف درتبریز وحومه آغاز شد که تاساعت یازده شب ادامه داشت .

بقیه در صفحه هفدهم

رئیس گروه بیماریهای قلب ایران گفت :

پیوند قلب، عملی است

* اگر جراحان افریقا هم موفق نمیشدند بزودی موفقیت پیوند قلب حتمی بود

در صفحه هفدهم

مجله نیوزویك نوشت:

هوشی‌مین با بیطرفی ویتنام جنوبی موافقت کرد

* ویتنام شمالی پیشنهاد کرد در ویتنام جنوبی یك دولت بیطرف روی کار بیاید که مورد قبول ویت‌کنگها وامریکا باشد
* در طرح تازه ویتنام شمالی حتی قطع فوری بمباران این کشور تقاضا نشده است

نیویورك ـ خبرگزاری رویتر امروز گزارش داد که مجله نیوزویك چاپ امریکا طرح تازه‌ای را که از

بقیه در صفحه هفدهم

توسط سمینار شورای زنان حزب ایران نوین

اشل حقوق زنان کارمند

مورد بررسی و تطبیق قرار میگیرد

درصفحه آخر

مواد امتحانی

و شرائط قبولی امتحان نهائی پنجم دبستانها

درصفحه ٤

به پیروی از منویات شاهنشاه آریامهر برای دومین بار ایران بشوروی پارچه پشمی صادر میکند

درصفحه یازدهم مطالعه فرمائید

آگهی وزارت دادگستری

در اجرای قانون تشکیل شورای داوری مصوب نهم تیرماه ۱۳٤۵ وزارت دادگستری در نظر دارد درشهر صفهان پنج حوزه شورای داوری بحدود زیر :

حوزه یك :
شمالا دروازه دولت ـ ضلع شمالی خیابان شاه تاچهار سوق و از آنجا بخط مستقیم مفروض تا منتهی‌الیه محدوده بخش یك شهر اصفهان .
جنوبا : میدان مجسمه (محل تلاقی حد شرقی و جنوبی) امتداد ساحل شمالی تا منتهی‌الیه حد غربی شهر اصفهان .
شرقا : دروازه دولت ـ ضلع شرقی خیابان چهارباغ تا ساحل شمالی رودخانه زاینده‌رود .
غربا : حد غربی شهر اصفهان .
حوزه دو :
شمالا : حد شمالی شهر اصفهان
جنوبا : دروازه دولت ـ ضلع شمالی خیابان شاه تا چهارسوق (باستثناء سکنه مجاور خیابان شاه که داخل د رمحدوده حوزه یك خواهد بود) و از آنجا بخط مستقیم مفروض تا منتهی‌الیه محدوده بخش یك شهر .
شرقا : دروازه دولت ـ امتداد ضلع شرقی خیابان چهارباغ پائین تا آخر خیابان کاوه
غربا : حد غربی شهر اصفهان
حوزه سه :
شمالا: حد شمالی شهر اصفهان
جنوبا : دروازه دولت ـ امتداد ضلع شمالی خیابان سپه ـ حافظ ـ احمدآباد (باستثناء کلیه سکنه مجاور خیابانهای سپه ـ حافظ ـ احمدآباد و میدان نقش‌جهان که داخل درحوزه ٤ خواهد بود)
شرقا : خیابان سروش تا انتهای خیابان طوقچی در حدود محدوده شهر .
غربا : دروازه دولت ـ ضلع شرقی خیابان چهارباغ پائین و خیابان کاوه (باستثناء سکنه مجاور خیابان چهار باغ پائین که در محدوده حوزه ۲ خواهد بود.)
حوزه چهار :
شمالا : دروازه دولت ـ ضلع شمالی خیابان سپه ـ حافظ ـ احمدآباد تا انتهای محدوده شهر .
جنوبا : امتداد خیابان کمال اسماعیل ـ ساحل رودخانه زاینده رود تا منتهی‌الیه حدشرقی شهر .
غربا : دروازه دولت ـ ضلع شرقی خیابان چهار باغ تاساحل شمالی زاینده‌رود (باستثنای کلیه سکنه مجاور خیابان چهار باغ و دروازه دولت که داخل در محدوده حوزه یك خواهدبود).
شرقا : بحد شرقی شهر اصفهان .
حوزه پنج :
شمالا : امتداد ساحل شمالی رودخانه زاینده‌رود تا حدودغربی و شرقی شهر .
جنوبا : حد جنوبی شهر اصفهان .
شرقا : حد شرقی شهر اصفهان
غربا : حد غربی شهر اصفهان .تشکیل دهد لذا مراتب باطلاع کلیه ساکنان شهر مذکور میرسد .
انتخاب کنندگان میتوانند برای ثبت نام خود و گرفتن کارت مخصوص شرکت در انتخابات از او لوقت روز پنجشنبه چهاردهم تاپایان روز جمعه ۲۲ دیماه ٤٦ به محلهای زیر :
حوزه یك :برزن یك ومسجد لنبان
حوزه دو : برزن دوومسجد دروازه دولت
حوزه سه : برزن سه و مدرسه صدربازار
حوزه چهار : برزن چهارومسجد ستاری در خیابان فردوسی
حوزه پنج : برزن پنج و درمانگاه بهداشتی دکتر ریاحی در خیابان فیض مراجعه نمایند .
ضمنا داوطلبان عضویت شوراهای مذکور نیزباید ظرف همین مدت تقاضای خود را باذکر دلائل صلاحیت بدفتر دادگاههای شهرستان اصفهان تسلیم نمایند . پس از انقضای مدت تقاضای مذکور پذیرفته نخواهد شد . الف ۸۵۹۸ وزیر دادگستری

بانك بیمه ایران. شعبه بازار

از تاریخ ۱٤ر۹ر٤٦ به ساختمان جدید خود واقع درسبزه‌میدان منتقل وکمافی‌السابق برای انجام هرگونه معاملات بانکی آماده میباشد

۱ـ۳۲٦۲ ٤ ۱ـ ۳

جواز خوشبختی درزیر تیر آهن!

برنده جایزه ممتاز بلیط های اعانه ملی در هفته گذشته جوان زحمتکشی است بنام آقای عباسعلی خزائی که ۱۹ سال دارد و اهل نهاوند و ساکن تهران است . آقای خزائی که کارگر یك آهن فروشی است جریان برنده شدن خود را اینطور تعریف کرد :

بقیه در صفحه ۱۱

تغییر ساعات کار اداری

شرکت برق منطقه‌ای تهران باطلاع کلیه مشترکین گرامی و اهالی محترم پایتخت میرساند که بمناسبت حلول ماه مبارك رمضان سرویس کار ادارات مرکزی وبخشها وواحد های مختلف از ۱٤ خواهد بود . الف ۸۷۸۹ شرکت برق منطقه‌ای تهران آ ـ ٤۳٤٤۲

کار را بکاردان بسپارید

رجوع بصفحه نیازمندیها (ستون استخدام)

زیبائی + سکس + بی‌پروائی = مونیکا وینی + روژه وادیم + فرانسواز ساگان

آخرین اثر اغواکننده سکس : روژه وادیم
از کتاب پرجنجال : فرانسواز ساگان

قصری در سوئد

CHATEAU EN SUEDE

سینما اسکوپ رنگی

با شرکت : مونیکا وینی ـ ژان کلود بریالی ـ کورت یورگنز ـ ژان لوئی ترینتیان و فرانسوا باردی

از فردا صبح برنامه انحصاری **گلدن سیتی** که تهران را به غوغا خواهد کشید

از فردا صبح در

سینما آتلانتیك

آخرین اثر آلفرد هیچکاك

UNIVERSAL CITY STUDIOS

پل نیومن و جولی اندروز

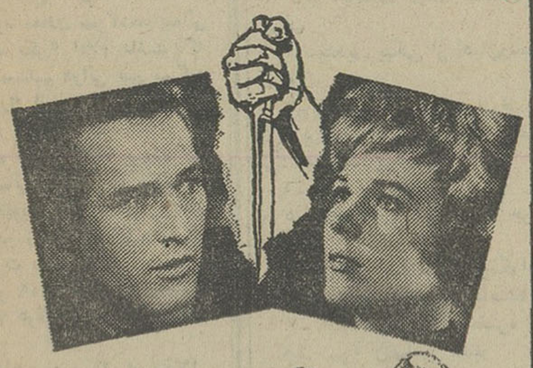

در آخرین فیلم

آلفرد هیچکاك

پرده پاره

رنگی ۰ محصول یونیورسال

TORN CURTAIN

شروع سئانسها ۱۱ صبح ۳۰ر۲ـ۵ـ۳۰ر۷ـ۱۰ بعدازظهر
بلیط را قبلا رزرو فرمائید

بانك ملی ایران

شعبه جدیدی درتهران نزدیك سه‌راه آذری مسیر جاده ساوه تاسیس نموده که از تاریخ یازدهم آذرماه ۱۳٤٦ برای انجام کلیه امور بانکی مشتریان محترم آماده بکار خواهد بود .

بانك ملی ایران

شعبه جدیدی درتهران خیابان محمد رضا شاه تاسیس نموده که از تاریخ یازدهم آذرماه ۱۳٤٦ برای انجام کلیه امور بانکی مشتریان محترم آماده بکار خواهد بود .

سفر کوتاه و کارهای بزرگ

سرمقاله را درصفحه‌ششم‌مطالعه‌فرمائید

برای اولین بار در تاریخ حیات بشر :

قلب مردی را با قلب یک دختر عوض کردند!

اینک بیمار که یک‌مرد ۵۵ساله ودر شرف مرگ‌بود باقلب یک‌دختر ۲۴ساله زندگی میکند

کیپ‌تاون ـ افریقای جنوبی ـ ۳دسامبر ـ آسوشیتدپرس ـ جراحان در روز یکشنبه دربیمارستان کروت شور برای نخستین‌بار قلب‌انسان را تعویض کردند و انقلابی را که انتظارش میرفت درعالم پزشکی اعاز نمودند . مقامات بیمارستان تاکید کردند که عمل پیوند یاتعویض قلب موفقیت‌امیز بوده‌است . عمل جراحی ۵ ساعت روی‌یك مرد۵۵ساله بنام واشکانسکی طول کشید. قلب تازه متعلق به‌زن جوانی بود که شنبه شب دریك حادثه اتومبیل جان سپرده بود .

زنی‌که قلب‌اورابجای قلب واشکانسکی قراردادند دوشیزه داروال نام داشت .

دکتر بورگر مدیر بیمارستان گفت : عمل از ساعت ۲ر۵ بعد از نیمه شب (بوقت‌تهران) شروع شد و تاه۷ر صبح ادامه داشت . وی گفت که بیمار اکنون کاملا بهوش آمده‌است و حالش رضایت بخش است . درچهار هفته اخیرجراحان بیمارستان منتظر قلب مناسبی برای واشکانسکی بودند . قلب واشکانسکی چنان خراب شده بود که برای آن کاری نمیشد کرد.وی افزود این‌نخستین‌جریان تعویض قلب است و مابه‌جراحانی که‌این عمل راانجام داده‌اند افتخارمیکنیم .

بیمارستان گروت شوریکی‌ازبیمارستان های مهم افریقای جنوبو مرکز تحقیقات علمی می‌باشد . درهمین بیمارستان ود که دراوایل سال‌جاری یك دوقلوی بهم چسبیده بلافاصله پس از تولد باعمل جراحی از هم جداشدند .

* عمل بیسابقه

بولتن پزشکی که از بیمارستان صادر شده حاکی است که فشار خون بیمار عادی و حالش بسیار خوب است . همه جراحان که باین عمل‌بی‌سابقه در تاریخ پزشکی دست زده‌اند اهل افریقای‌جنوبی بوده‌اند وزنی که قلب اورا بجای قلب بیمار گذاشته‌اند ۲٤ساله و سفید پوست بوده‌است .

قلب و عروق آن : این رگهایکی‌یکی به تن‌واشکانسکی پیوند شده است .

دراس گروه جراحان پروفسور (کریستوفر بارنارد) قراردارد که دخترش قهرمان اسکی آبی افریقای جنوبی‌است و یکی از بهترین قهرمانان جهان می باشد جراح دیگر پروفسور(جان لوو) بوده‌است.

* قلب سك وگربه

زنی‌که قلب او بجای قلب بیمار قرار گرفت بعد از آنکه سخت مجروح شد به بیمارستان آورده شد ،جراحان روی او به عمل پرداختند ، اما اندکی بعد ا ومردو متخصصین جراحی اعصاب بلافاصله بپزشکان جراح قلب اطلاع دادند و عمل ۵ ساعته فورا شروع‌شد . مادر این زن جوان درهمان حادثه اتومبیل بلافاصله کشته شده بود .

مدیر بیمارستان در یك مصاحبه گفت از دهسال گذشته‌بار ها قلب سك و گربه را عوض کرده‌بودند ،اما درست معلوم نیست که این حیوانات‌تا چند مدت با قلب حیوان دیگر زنده مانده‌اند .

* منتظر فرصت بودند

بعد از اعلام خبر تعویض قلب‌در لندن وامریکا اعلام شد که از این عمل حیرت نکرده‌اند زیرا جراحان انگلیسی‌و امریکائی منتظر فرصتی برای اجرای عمل پیوند و تعویض قلب انسان بوده‌اند . از جمله در بیمارستان قلبی استاتفورد لندن آمادگی این کاررا داشته اند . منتهی این کار محتاج وجود همزمان بیمار با قلب سالم فرد کشته شده‌ای است که قلب او مناسب برای‌بیمار باشد . بیمار باید هم مشرف‌بموت باشد و هم‌بقدر کافی نیرومند باشد تا بتواند عمل جراحی را تحمل کند ، در حالیکه دهنده قلب باید جوان باشد و قلب او هیچ عیب‌و نقصی نداشته باشد . جراحان انگلیسی بر خلاف جراحان امریکائی عقیده داشته اند که مجموعه قلب و ریه را باید عوض کرد .

ساختمان داخلی قلب :مشگل‌تعویض قلب مقاومت نسوج‌داخلی‌آنست‌که‌اکنون بنظر میرسد این مشگل‌حل شده باشد .

کیپ‌تاون ـ دومین‌بولتن‌پزشکی ازبیمارستان گروت شوز حاکی است که ۳۰ نفر جراح ویزشك متخصص در کار پیوند و تعویض قلب واشکانسکی‌شرکت داشته‌اند.

بیمار بهوش است و صحبت میکند و ۱۲ ساعت از بهوش آمدن او میگذرد ووضعش بسیار خوب است.

● جزئیات عمل

جزئیات عمل باین ترتیب بوده که قلب‌خانم داروال را نیمساعت بعد از درآوردن درقفسه سینه واشکانسکی قرار دادند ولی این قلب نمیزد. در این مدت بیمار توسط ماشین‌قلب وریه مصنوعی زنده نگاهداشته شده‌بود. بعد بایك دستگاه الکتریکی قلب تازه وبیحرکت بحرکت درآمد و ضربانات خودرا آغاز کرد ورساندن خون را به همه اعضاء بدن بیمار تامین نمود.

* یت سجان چای !

بقول یکی از پزشکان شروع عمل قلب‌شبیه زدن استارت اتومبیل بوده زیرا با فشار یك تکمه دستگاه الکتریکی قلب شروع بعمل کرده . اولین حرفی‌که پروفسوربارنارد جراح بیمارستان پس از بیرون آمدن ازاطاق‌عمل زد این بود «یك فنجان چای برایم بیاورید!»

قبل از اینکه عمل انجام شود پدر «دنیس‌ـ داروال» که دختر مشرف بموت خودرا به بیمارستان آورده بود به‌اطاق .پروفسوربارنارد احضار شد پروفسور به او گفت آیا شما حاضرید کمك بزرگی به بشریت بکنید وبعد توضیح داد که چون امیدی به‌نجات دخترش نیست میخواهند قلب او را بجای قلب دیگری بگذارند . آقای داروال در میان‌هق‌هق گریه گفت«بلی» ودر همین موقع تصمیم به این عمل تاریخی گرفته شد.

* تحقق یك رؤیا

انجمن پزشکان قلب امریکا اعلام‌کرد باعمل تعویض قلب در افریقای جنوبی تحقق یك رویای بشری شروع شده است ـ پزشکان امریکائی که خودشان‌قبلا دریچه‌های‌مکانیکی برای قلبهای معیوب کار گذاشته‌اند گفتند علم پزشکی تاکنون به تعویض کلیه ، کبدو طحال موفق‌شده بودو اکنون تعویض قلب‌در راس همه این موفقیتهای پزشکی قرارگرفته است. در حال حاضر در امریکا ۱۱۱۰۰ نفر باکلیه دیگران که ببدن آنها پیوند شده زندگی میکنند.

اطلاعیه‌ای که از طرف‌بیمارستان انتشاریافت حاکی‌است که‌پزشکان‌کلیه‌های خانم«داروال» رانیز درآوردند و آنرابه بیمارستان دیگری فرستادند که چند ساعت بعد به‌بدن یك‌پسر ۱۰ ساله سیاهپوست پیوند شد. در این بیمارستان نخستین بار بود که‌عمل پیوند کلیه صورت میگرفت.

امیدی برای بیماران قلبی

اول شب روز یکشنبه رادیوها وتلویزیونهای‌بسیاری از کشورهای جهان برنامه خودرا قطع کردند تا خبر یك موفقیت بزرك علم پزشکی رابه‌اطلاع جهانیان برسانند.این خبر درباره نخستین پیوند قلب بود که درشهر کیپ‌تاون در افریقای جنوبی انجام گرفته است .

دانش‌پزشکی که حفظ جان میلیاردها انسان راوظیفه خود میداند تاکنون به‌موفقیتهای فراوان در غلبه‌بربیماریها موفق‌شده بود ، اما برخی از بیماریهای سخت در برابراین پیشرفت پزشکی مقاومت نشان میدهند . بیماریهای قلب و عروق یکی از مهمترین علل مرگ‌ومیر انسانهاست و در کشورهای پیشرفته بیش از کشورهای‌دیگر شایع است. بعضی ضایعات عضوی قلب نه‌بادارو ونه بااعمال جراحی برطرف نمیشوند وباین جهت تعویض قلب بیمار همیشه یکی از آرزوهای پزشکان‌بوده است . دشواری این کار فقط‌در پیوند شریانها ووریدها وبکارانداختن مجدداین فعالترین عضو بدن انسان نیست بلکه درآن است که شرایط‌خاصی باید بوجود آید تابتوان پیوند قلب را عملی کرد . یکی از این عوامل ناسازگاری قلب خارجی دربدن بیماری است که قلبش رابرداشته‌اندپزشکان در سالهای اخیر موفق شده‌اند راههائی برای غلبه براین ناسازگاری پیدا کنند تاباصطلاح «پیوند غضوبگیرد» وبدن‌آن را بعنوان یك‌جسم خارجی طرد نکند .

بااجرای نخستین عمل پیوند قلب میتوان امیدواربود بسیاری از بیماران قلبی که تاکنون محکوم بمرك بودند بتوانند نه‌تنهازندگی کنند بلکه زندگی فعالی داشته‌باشند.

زلزله ایتالیا

رم ـ دیشب در منطقه «اکیلا» در ایتالیا سه‌بارزمین‌لرزه نسبتا شدیدی روی داد و مردم وحشت زده خانه‌های خودرا ترك کردند. هنوز در باره‌تلفات وخسارات احتمالی این زمین‌لرزه گزارش نرسیده است.

وارد شد

دهلی‌جدید ـ «ساوانك واتانا» پادشاه لائوس برای یك دیدار سیزده روزه‌از مراکزصنعتی‌هند ونقاط بودائی نشین این کشور وارد دهلی‌نو شد.

وی در مدت اقامت خود در این شهر باذاکرحسین‌رئیس‌جمهوری وبانو ایندیراگاندی نخست‌وزیر هند ملاقات‌ومذاکره خواهدکرد.

کشف کرد

مادرید ـ پلیس اسپانیایك سازمان کمونیستی طرفدارچین را در ناحیه «والانس» کشف‌کرد وهفت نفر از گردانندگان آن‌را بازداشت نمود.

اعضای این شبکه‌برای انجام عملیات تروریستی وخرابکاری مشغول فرا گرفتن تعلیمات مخصوص بوده‌اند.

زیاد بد نبوده

مسکو ـ روزنامه‌های شوروی که تا این اواخر در فرصتهای مناسب‌ازرابرت مك‌نامارا بدگوئی میکردند اکنون عقیده دارند وزیر دفاع‌سابق امریکا زیاهم بد نبوده است.

روزنامه «کومسومولسکایا ـ پراودا» در این‌زمینه نوشته‌است بدون شك مك‌نامارا در میان شخصیتهای امریکا جزو دسته «کبوترها» نبود ولی بدسته «شاهینی‌ها» نیز بستگی نداشت.

آزمایش جدید

بوخوم ـ رصدخانه «بوخوم» اعلام داشت که دانشمندان شوروی توانسته‌اند ماه مصنوعی «کوسموس۱۹۳» را که چندروز قبل به‌فضا پرتاب کرده بودند دوباره بزمین باز گردانند سخنگوی رصدخانه بوخوم‌گفت که‌شوروی‌ها باپرتاب یك‌ماهواره دیگر از نوع «کوسموس» به آزمایش فضائی جدیدی دست زده‌اند.

افتتاح خواهد شد

مسکو ـ معاون شرکت‌هواپیمائی «پان‌امریکن» اعلام داشت که خط مستقیم هوائی بین مسکوو نیویورك از ماه آینده رسما افتتاح خواهد شد.

در ماه نوامبر ۱۹٦٦ بین‌شرکت هواپیمائی پان آمریکن و «آئروفلوت» شوروی قرار دادی در این زمینه امضاشد .بهای مسافرت باهواپیما از نیویورك‌به مسکو ۱۱۰۹ دولار (درجه اول) و۷۳۰ دولار (درجه دوم)خواهد بود.

پنجاهمین سال استقلال

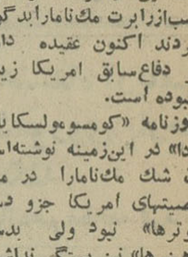

هلسینکی ـ «نیکلاپودگورنی» عضو هیئت رئیسه شورای عالی شوروی برای شرکت درمراسم پنجاهمین سالگرد استقلال فنلاند وارد هلسینکی شد.

در این مراسم علاوه بر هیئت نمایندگی شوروی نخست وزیران چهار کشور اسکاندیناوی نیز شرکت خواهند کرد.

آگهی استخدام

آجودانی کل نیروی زمینی شاهنشاهی بمنظور تکمیل کادر فنی واحدهای تابعه نیروی زمینی شاهنشاهی تعدادی مکانسین‌موتور برق ـ موتورچی برق ـ آهنگوب و شیروانی ساز ـ نقاش ساختمان ـ لوله کش را برابر قانون افزارمندان باحداقل حقوق ٤۰۰۰ و حداکثر ۹٦۰۰ ریال با توجه بطبقه و درجه تخصص آنان از طریق آزمایش استخدام می‌نماید .

الف ـ شرایط استخدام

۱ ـ تابعیت دولت شاهنشاهی ایران
۲ ـ متدین بیکی از ادیان‌رسمی کشور
۳ ـ داشتن دفترچه پایان‌خدمت و یا برك معافیت‌ازخدمت(باستثنای برك معافیت پزشکی)
٤ ـ عدم سوءپیشینه
۵ ـ تخصص کامل در حرفه مربوطه
٦ ـ داشتن سلامت‌مزاج‌بگواهی اداره‌بهداری‌نیروی‌زمینی‌شاهنشاهی
۷ ـ عدم اعتیاد بمواد مضره
۸ ـ سپرد ن‌ضامن معتبر
۹ ـ سن داوطلب نبایستی از ۳۵ سال تجاوز نماید .

ب ـ مدارك لازم

۱ ـ برك عدم سوءپیشینه
۲ ـ مدرك تحصیلی
۳ ـ رونوشت شناسنامه دوبرك
٤ ـ عکس پرسنل ٤×٦ شش قطعه

داوطلبین میتوانند با در دست داشتن مدارك بالا همه‌روزه‌ازساعت ۸ الی ۱۲ جهت کسب اطلاعات بیشتر و ثبت نام به‌آجودانی کل نیروی زمینی شاهنشاهی (شعبه استخدام) واقع در خیابان سوم اسفند دژبان قرارگاه کل مراجعه تاترتیب استخدام آنان داده شود.

الف ۸۷۸٦

رئیس آجودانی کل نیروی‌زمینی شاهنشاهی سرلشگر شریعتزاده

آ ـ ٤۳٤٤٤

کلمن Coleman

بخاری کلمن

با ۶۰ سال سابقه درخشان در دنیا

نمایشگاه کلمن :

خیابان سعدی جنوبی ۵۲۱

ساختمان تقی نیا تلفن ۳۰۲۲۲۳

آگهی قبول درخواست وام پرواربندی

بمنظور تامین گوشت مصرفی تهران و تشویق سرمایه‌گذاری خصوصی در امر پروار بندی بعاملینی که شرایط وام و مقررات ذیل راقبول نمایند .

۱ ـ تعداد گوسفند برای هردوره‌پرواربندی‌باید حداقل ۵۰۰ راس باشد .
۲ ـ درسال حداقل سه دوره پرواربندی ادامه یابد .
۳ ـ آغل و انبار علوفه باسطح و ظرفیت کافی و اصول فنی که مورد تائید کارشناسان و برای اجرای طرح کافی بوده باشد موجود و یا تعهد ساختمان آنرا در مدت معین‌بنمایند .
٤ ـ تعهد گردد گوسفندان پرواربشده را بمراجعی که وزارت کشاورزی تعیین مینماید بانرخ عادله که تعیین خواهد شد بفروش برسانند .
۵ ـ صلاحیت فنی متقاضیان محرز و یا مدیر فنی معرفی نماید .
٦ ـ محل دامداری‌مانعی از لحاظ شهرداریها نداشته باشد .
۷ ـ فعلا برای شروع اجرای طرح اعطای وام به متقاضیان استانهای‌گیلان و مازندران ـ گرگان و استان مرکز تا شعاع ۱۵۰ کیلومتری تهران درنظر گرفته شده است .
۸ ـ قبول درخواست از تاریخ این آگهی بمدت سه ماه خواهد بود .

وزارت کشاورزی از طریق پرداخت وام در قبال وثیقه ملکی (املاك مزروعی و مستغلات شهری شش‌دانگ) تضمین بانکی ـ سند ذمه‌ای بامضاء اشخاص معتبرومورد‌قبول بانك ملی‌ایران‌بابهره۶٪ بمدت یکسال که تا چهار سال دیگربرای

آگهی مناقصه شماره ٤۱ مورخه ۱۱ر۹ر٤٦

اداره سررشته‌داری نیروی زمینی شاهنشاهی‌تعداد ۲۳۵۰۰ عدد قاشق و ۹۹۰۰عدد چنگال‌را از طریق مناقصه خریداری مینماید پیشنهاد دهندگان میتوانند با مراجعه بدائره خرید وپیمانهای‌اداره سررشته‌داری نیروی زمینی شاهنشاهی واقع در انتهای خیابان فرصت (شاهرضا)و ملاحظه نمونه و دریافت برك مشخصات و شرائط معامله پیشنهاد خود را برطبق مفاد مندرجه در برك شرائط مناقصه و تاساعت ۹ صبح روزشنبه ۹ر۱۰ر٤٦ بدفتر اداره سررشته‌داری نیروی زمینی‌شاهنشاهی تسلیم نمایند .

الف ـ ۸۷٤۳ آ ـ ٤۳٤۵۸ ۱ ـ ۲

اداره سررشته‌داری نیروی زمینی شاهنشاهی

ادامه و اجرای طرح باشرایط خاص‌قابل تجدید خواهد بودجهت تهیه علوفه و خرید گوسفند تسهیلات لازمه رافراهم مینماید. پرورندان میتوانند برای طلاع از شرایط‌ومقررات‌وام‌توضیحات بیشتری و تسلیم برك درخواست سازمان دامپروری کل کشورویا ادارات کل کشاورزی گیلان ـ مازندران و گرگان مراجعه نمایند .

ضمنا باطلاع میرساند اشخاصی میتوانند ازاین‌اعتباراختصاصی استفاده نمایند که درسال جاری‌برای‌اجرای طرح پروار‌بندی از اعتبارات بانك کشاورزی وام دریافت ننموده و یا طرحی در دست رسیدگی و اقدام در آن بانك نداشته باشند . الف ۸۷۸٤

آ ـ ٤۳٤٤۸ وزیر کشاورزی

گروه‌فرهنگی‌هدف

۱ ـ برای کلاس جدید کنکور حقوق ـ ادبی ـ علوم‌اداری وبازرگانی که‌از ۱۵ آذر شروع میشود

۲ ـ برای کلاس‌های دوره اول ودوم تك‌ماده

نام‌نویسی مینماید

نشانی: خیابان شاه نزدیك چهارراه شیخ هادی تلفن ٤۷۸۵۲

آگهی مناقصه شماره ۲۵۷

سازمان آب و برق خوزستان تهیه یکدستگاه ترانسفورماتور فشار قوی روغنی از نوع بیرونی ۷۵۰ کیلوولت‌آمپر ـ ۳فاز ـ ۵۰ سیکل که ۱۱۰۰۰ ولت را به ۳۸۰ ولت تبدیل کند بانیوترال ۵راهه در ۲ر۵٪ باسویچ قطع خودکار را تحویل انبار طرح نیشکر هفت‌تپه واقع در ۵۵ کیلومتری اندیمشك‌ازطریق‌مناقصه‌خریداری مینماید .

داوطلبان مایل به‌شرکت در مناقصه میتوانندبا مراجعه باداره تدارکات سازمان در اهواز یا تهران ـ بلوار الیزابت ـ خیابان میکده شماره ۱۲ و دریافت برك مشخصات و شرائط ،معامله پیشنهاد خود را برطبق مفاد مندرجه دربرك مزبور تنظیم و تا آخر وقت اداری ۳ر۱۰ر٤٦ بدفتر اداره تدارکات‌سازمان در اهواز تسلیم نمایند .

پیشنهادات درساعت ۱۱ صبح روز ٤ر۱۰ر٤٦ در دفتر مدیرامور اداری‌سازمان باز وقرائت خواهد شد .

حضور پیشنهاد دهندگان در جلسه آزاد است و سازمان در رد و یاقبول یك یا کلیه‌پیشنهادات مختار میباشد . الف ۸۷۸۲

۱ ـ ۲ آ ـ ٤۳٤۵۲ سازمان آب و برق‌خوزستان

بحران قبرس پایان یافت

ترکیه و یونان و قبرس پیشنهادات صلح اوتانت را پذیرفتند

بحران یك ماهه قبرس باسومین پیام اوتانت دبیرکل سازمان ملل متحد به دول ترکیه ، یونان و قبرس سرانجام بطوراساسی کاهش یافت . سپیده دم امروزدول قبرس- یونان - ترکیه موافقت خود را با پیام اوتانت اعلام کردند . دبیر کل سازمان ملل‌متحد در این‌پیام از دول ترکیه و یونان طلب‌کرده است نیرو های خود را از قبرس خارج‌سازند.

موافقت دول قبرس - ترکیه‌و

دمیرال

ماکاریوس

یونان با پیام اوتانت محافل‌سیاسی جهان را که سخت نگران‌اوضاع قبرس بودند خرسند کرد . طی یك ماه اخیربحران قبرس بشدت صلح‌جهان را بخطر افکنده بود و هر لحظه انتظار میرفت‌بین‌ترکیه

کنستانتین کولیاس

ویونان که دوعضو پیمان‌ناتوهستند جنگی شدید برپاگردد . پذیرفته شدن پیام اوتانت توسط دول‌ذینفع امید حل قطعی مسئله قبرس را افزایش داد.

نکات‌اساسی پیام اوتانت به‌دول ترکیه -قبرس و یونان‌چنین است همانطور که مستحضر هستید من در بیست و دوم وبیستو چهارم نوامبر نیز پیام هائی برای شما ارسال داشتم تابهر ترتیب شده از جنك احتراز جوئید . باید از عکس العمل‌موافق‌سه‌دولت ترکیه- قبرس -یونان اظهار تشکر کنم . زیرا شما از توسل بزورخودداری کردید .

اوتانت در پیام خود پیشنهاد کرده‌است.

۱-نیرو های‌ترکیه‌ویونان فورا از قبرس خارج شوند.

۲-نیرو های سازمان ملل متحد در قبرس تقویت گردد ومطابق با تصمیمات شورای امنیت نیرو های سازمان ملل کنترل خلع سلاح در قبرس وامنیت ونظم داخلی‌را بعهده بگیرد.

بدین ترتیب اوتانت در پیام‌خود تائید کرده‌است که باید با خروج نیرو های ترکیه‌ویونان از قبرس اختیارات و قدرت‌نیرو های سازمان ملل متحد در قبرس افزایش یابد تانظم و امنیت در جزیره قبرس راستقرسازند .

• **موافق است**

سلیمان دمیرل‌نخست‌وزیرترکیه در پاسخ به پیام اوتانت اظهارداشته است دولت ترکیه کاملا با تمدید اقامت نیرو های سازمان ملل در قبرس و تقویت آنها موافق است . سلیمان دمیرل در پاسخ‌بپیام اوتانت اضافه کرده است دولت ترکیه کاملا با اقدامات نیرو های سازمان‌ملل متحدجهت حفظ‌امنیت اقلیت ترك قبرس موافق است‌زیرا دولت ترکیه هدفی جز حل بحران کنونی ندارد .

کنستانتین کولیاس نخست‌وزیر یونان شب گذشته اعلام‌کرد دولت یونان با پیشنهاد اوتانت دبیرکل سازمان ملل متحد موافقت کرده است .

نخست وزیر یونان در پاسخ به پیام اوتانت تائید کرده است که دولت یونان بسهم خود حاضراست نیرو های خود را از قبرس خارج سازد .

دولت قبرس‌شب‌گذشته موافقت خود را با پیام اوتانت اعلام کرد لکن تائید نمود خلع سلاح افراد گارد ملی قبرس و تمدید نیروهای سازمان ملل متحد در قبرس باید در شورای امنیت مطرح و مورد بررسی قرار گیرد .

وزارت امور خارجه انگلستان اعلام کرد دولت‌انگلستان‌ازپیشنهاد پیام جدید اوتانت به‌دول ترکیه - یونان و قبرس پشتیبانی میکند .

آرتور گلدبرك نماینده امریکا در سازمان ملل متحد نیز به‌اوتانت اطلاع داد که دولت امریکا ازپیام جدید او حمایت میکند .

نماینده پرزیدنت جانسون در فرودگاه آتن گفت :

امید من آنست که صلح حفظ خواهد شد.سیروس وانس که با رهبران ترکیه نیز مذاکراتی‌بعمل آورده فردا به‌واشنگتن میرود تا گزارش ماموریت خودرا تسلیم پرزیدنت جانسون کند وی نقش مهمی در حفظ صلح و کاهش بحران قبرس عهده‌دار بود

دوگل معتقد بود باید قاهره را تصرف کرد

مناحم‌بگین وزیر مشاور اسرائیل در یك مصاحبه اختصاصی که در پاریس منتشر شد افشا کرد که طی بحران سوئز درسال ۱۹۵۶ ژنرال دوگل عقیده داشته انگلیس وفرانسه باید بروند و قاهره‌را بگیرند و اصرار داشته که اسرائیل نباید غزه را رهاکند وبدست مصر بسپارد .

وی گفت در فوریه ۱۹۵۷با ژنرال‌دوگل ملاقات کرده و دوگل در این ملاقات اصرار داشته که‌جنك‌برسر کانال‌سوئز نباید آغاز می شد ، اما بعد که آغازشد فرانسه وانگلیس باید قاهره‌را تسخیرمی کردند. دوگل از سربازان اسرائیل ستایش کرده و گفته است اسرائیلیها نباید غزه‌را ترك کنند .

امکان ایجاد پل هوائی بین شوروی و خاورمیانه

تل‌اویو -۳ دسامبر - خبرگزاری فرانسه -محافل سیاسی اسرائیل از پرواز هواپیما های‌بمب‌افکن‌شوروی درآسمان قاهره نگران شده وآنرا تحریکی علیه‌اسرائیل میدانند.

روزنامه «ماریو » در سر مقاله خود مینویسد :پرواز هواپیمای توپولف۱۶درآسمان قاهره ممکن‌است‌نتایج‌وخیمی داشته باشد که حتی‌روس‌ها علاقمند به آن نباشند . روزنامه «ماریو» میافزاید در آستانه ورود«گونار یارینك » نماینده مخصوص اوتانت به خاور میانه ظاهرا مرحلـه جدیدی در جنك اعصاب در خاور میانه بوجود آید.

محافل سیاسی اسرائیل معتقدندپس از آنکه‌شوروی از قطعنامه انگلستان‌در شورای امنیت حمایت‌کرد اینك میخواهد به‌نحوی اعراب افراطی را راضی کند پرواز هواپیما های غول پیکر بمب‌افکن «توپولف۱۶» در آسمان قاهره باین‌جهت صورت‌گرفته‌است.

روزنامه ماریو مینویسداگر پرواز هواپیمای توپولف ۱۶ اعلام ایجادنوعی‌پل هوائی بین جنوب شوروی و خاور میانه باشد اوضاع این منطقه از جهان‌دست‌خوش تحولات جدیدی خواهد شد .این روزنامه میافزاید نه‌تنها اورشلیم بلکه واشنگتن وسایرپایتخت های غربی باید نتایج این اقدام را بررسی کند.

• **آزاد شدند**

یکصد و نود و سه نفر از زندانیان عرب که ۱۲۲ نفر آنها اردنی و ۷۱ نفرشان از اهالی‌غزه هستندبمناسبت ماه رمضان مورد عفو قرار گرفته و آزاد شدند.

شهرداران دوشهر راملـه وبیره از مردم جهان طلب کردند به سرنوشت ساکنین سه دهکده عرب در ناحیه‌لاترون توجه‌کنند.

ندیم‌زارو وعبدالعطا در پیام خوداعلام کرده‌اند نه هزار تن از ساکنین سه دهکده داموس ، یانووییت نوبه ازخانه های خود طرد شده‌اند و خانه های‌آنها را ارتش اسرائیل ویران کرده است. اینك با فرا رسیدن زمستان این نه هزار تن خانه وزندگی ندارند وباید دولت‌اسرائیل موافقت کندآنها به‌خانه های خود بازگردند هر چند که نیمه ویرانه‌است.

سخنگوی ارتش اسرائیل اعلام کرد بدنبال یك عمل خرابکارانه درسه کیلومتری خط‌آتش بس بین سوریه‌و اسرائیل به‌یك تراکتور و یك بولدوزر اسرائیلی خسارت واردآمد .

طی بیست و چهارساعت گذشته این دومین عمل خرابکارانه درخط آتش بس سوریه واسرائیل است .

• **غول کش سیب خور**

رادیو اورشلیم اعلام کرد رئیس‌ستاد ارتش اسرائیل تغییر کرد .

رادیو اورشلیم گفت ژنرال حیم‌بارلو بسمت رئیس جدید ستاد ارتش‌اسرائیل منصوب گردید .

ژنرال اسحق رابین که طی جنك شش روزه اعراب و اسرائیل رئیس‌ستادارتش اسرائیل بود چهل وشش سال دارد بعلت علاقه زیادی که به‌خوردن میوه دارد اورا«غول‌کش سیب‌خور » لقب داده‌اند .

ژنرال حیم بارلو درسال ۱۹۲۴ در یوگسلاوی بدنیا آمده‌است .

یمن‌جنوبی جزایرخوریه وموریه را تصرف‌میکند

عدن - آسوشیتدپرس - دولت جدیدالاستقلال یمن جنوبی امروز اخطار کرد که همه وسائل وروشها را برای اعاده‌حاکمیت خود برجزایر خوریه و موریه که‌درساحل‌عربستان جنوبی واقع هستند بکار خواهدبرد.

مسئله مالکیت این جزایر از مطالب عمده مورد بحث انگلیس‌و جبهه نجات ملی‌درژنو بوده‌وسرانجام طرفین درباره آن به توافق‌نرسیدند دولت یمن جنوبی این جزایررا از آن خود میداند و اعلام کرد که حاضر نیست کوچکترین حقی از حاکمیت او ضایع شود .

دراین جزایر در حدود هشتاد ماهیگیر زندگی می کنند ، اما از لحاظ‌موقعیت‌استراتژیك‌اهمیت‌دارند زیرادردهانه‌باب‌المندب‌هستندوکسی که آنها را در دست داشته باشد می تواند راه دریای‌احمررابببندد .

دولت انگلیس‌عقیده داردراین جزایر باید به سلطان مسقط واگذارشوند واعلام کرده‌است که در تصمیم‌خود باقی است‌و این مطلب را به اطلاع دولت یمن جنوبی رسانده‌است .

سخن

مجله ادبیات و دانش‌و هنرامروز
شماره هشتم . روز هفدهم

منتشر شد

با همکاری :نادر ابراهیمی،دکتر احمد اشرف رحمت‌الهی ، حفظ‌الله بریری ، هاشم جاوید ، دکترپرویز خانلری،دکترمحمددبیرسیاقی،ایران درودی ، قاسم صنعوی ، مهندس هوشنك طاهری ، محمود کیانوش، دکتر محمدجعفرمحجوب، بابامقدم، محمود نفیسی ،منوچهر نیستانی ، اقدس یغمائی و ...

بزودی
فیلم‌بزرك‌با هنرپیشگان‌بزرك

گذشت بزرگ

بزودی
تمام‌ایران‌از این فیلم صحبت خواهند کرد

گل آقا
رنگی و ایستمن‌کالر

معرفی فیلم

روزهای‌تاریك‌یك‌مادر

چشمان توهمچنان درانتظار دیدار اوبه‌راه خیر خواهد ماند. قلبت باید درحسرت دیدار او بسوزد و بسوزد وخاکستر شود،روحت‌باید سرگشته در آسمان بدنبال او پروبال بگیرد و هرگز او را نیابد . توبایدهمچنان بسوزی و دراندوه بی‌پایان خویش باقی بمانی ، توباید همچنان در رنج باشی‌زیرا گناه تواین است که‌یك«مادر» هستی... آری‌تنها گناه او ، گناه بزرك ونابخشودنی‌این زن «مادری» بود، او فقط‌میخواست‌دست فرزندش رابگیرد ، چشم در چشم او بدوزدوبیکر کوچکش رادرآغوش بگیرد .

اماسرنوشت این نعمت را ازاو دریغ‌داشته بود و پنجه هائی بیرحم و سرد بین اووجگر گوشه‌اش جدائی انداخت .

سرگذشت عشق یك مادر، فداکاری مادر و رنج مادر بخاطر فرزند جداما‌نده‌اش درکمتر فیلمی به زیبائی و لطف و قـدرت‌عجیب فیلم «روزهای تاریك یك‌مادر» مجسم شده است . این فیلم از چنان تاثیر جادوئی‌وبینظیری برخوردار است که محال است کسی آنرا ببیند ودر روحش انقلابی عظیم برپانشود .

« روزهای تاریك یك‌مادر»یك فیلم‌فارسی است اماشباهت درهمینجا تمام می شود چون این فیلم بحدی از حساسیت وقدرت لبریز است‌که نظیر آن را حتی‌درقوی ترین فیلمهای خارجی کمتر میتوان سراغ‌گرفت. آذر شیوا نقش یك‌مادر و ماجرای پریشانیهای اورا درراه رسیدن به فرزندبنحوی اعجاب‌انگیز و فوق‌العاده ایفا میکند .

درسایر نقشها نیز جمشیدمهرداد- جواد قائم مقامی و منصور متین درخششی استثنائی دارند . (روزهای تاریك یك‌مادر) دراستودیو مولن روژبکارگردانی علی‌زرندی ساخته شده وبمناسبت روزمقدس مادر به‌قدوم پاك همه مادران ایرانی نثار میگردد

اطلاعیه شرکت زیمنس

پارتی‌جدید انواع بخاریهای برقی زیمنس

الکتروموتور - پمپ - هواکش وجاروی برقی زیمنس وارد شد

برای خرید به فروشگاههای شرکت تعاونی وسایر فروشگاههای معتبر مراجعه فرمایند

زیمنس ایران

دکتر نظام‌الدین میرشمس

بیماریهای داخلی - اطفال امیریه چهار راه معزالسلطان‌اول
مهدی خانی تلفن ۵۹۱۲۷۰ . ۱-۲ آ-۲۷۱۳۱

از صبح چهارشنبه در سینماهای

ایفل-تاج امپایر-سانترال

این زن زیبا و سکسی چون‌گلی‌خوشبوازدستی‌بدست دیگرمیگشت ... گلی بودکه رایحه دل انگیزش مردان رابه دیوانگی میکشید وزنان را ازفرط حسادت‌ازپادرمی‌آورد...

از صبح چهارشنبه

متروپل-پلازا حافظ-ب.ب

«رینگو» فراموش شده «جنگو» ششلول را غلاف‌کرده ... و حالا نوبت یکه بزن چابك دستی که پشت تمام تبهکاران غرب از شنیدن نام او بلرزه درمی‌آید «ال‌سیسکو»

ویلیام برگر قهرمان فیلمهای وسترن

ال سیسکو
باشرکت: جرج وانگ، انتونلا مورجیا، کریستینا گایونی

یقین بدانید که تا سالهای سال نام «ال‌سیسکو» را فراموش نخواهید کرد نامی که همیشه باهیجان و حادثه‌و ماجرا توام است .

از فردا صبح در

سینماماژستیك

از صبح چهارشنبه

نیاگارا- رادیوسیتی

شورهیجان عشق را در این فیلم به‌بینید ... افسون کور کننده یك زن را در این فیلم به بینید . . . و بالاخره هیجان‌انگیزترین محاکمه تاریخ‌سینما را در پایان این فیلم به بینید

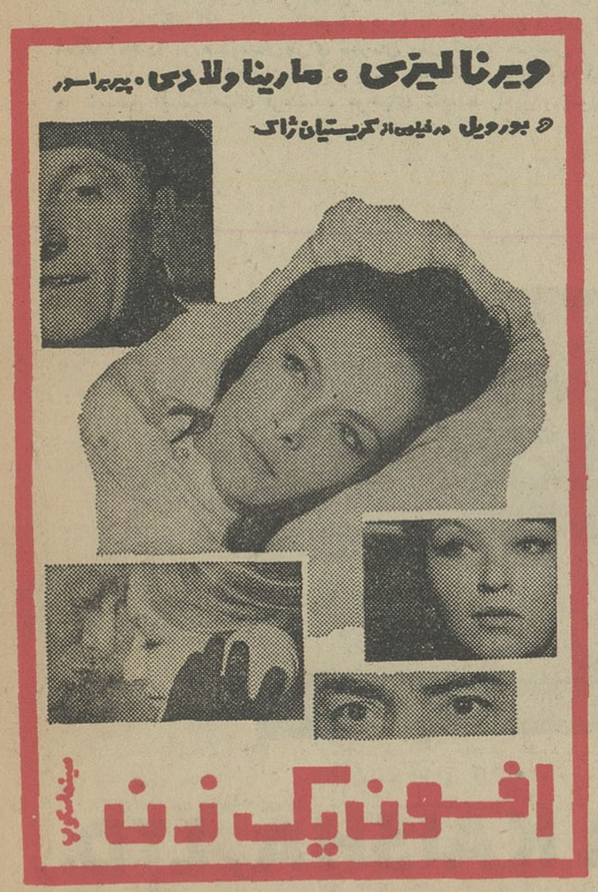

مدیرکل روابط عمومی
دانشگاه تهران

امروز از طرف آقای دکترجهانشاه صالح رئیس دانشگاه تهران آقای فریدون پیرزاده بسمت مدیر کل روابط‌عمومی‌دانشگاه تهران‌منصوب شد.

آقای پیرزاده دارای تحصیلات عالی روزنامه‌نگاری‌و تالیفات‌متعددی دراین رشته دارد و در حال حاضر علاوه بر مدیریت مجله تحقیقات روزنامه نگاری در کلاس روزنامه نگاری دانشگاه تهران نیزتدریس میکند.

فرودگاه جدید رضائیه

تاسال آینده آماده بهره‌برداری میشود

عملیات ساختمانی باند مجهز فرودگاه‌رضائیه که در ۱٤ کیلومتری شهر واقعست تقریبا پایان یافته و ساختمان تاسیسات دیگر آن آغاز گردیده است.

بنابگزارش خبرنگار ما در رضائیه تاکنون ۲٦۰۰ متر از باند فرودگاه آسفالت شده و عملیات آسفالت..٤ متر باقی مانده که تا چند روزدیگر خاتمه می‌یابد.

انتظارمیرود تا سال‌آینده فرودگاه جدید رضائیه آماده بهره‌برداری‌گردد همچنین اداره راه استان اعلام‌نموده که فاصله شهر تا فرودگاه را بطول ۱٤ کیلومتر بصورت بلوار در می‌آورد، وبدین‌منظور از امروزمقدمات تعریض راه مذکور فراهم شده است.

نایب رئیس اطاق بازرگانی، به هیئت‌اقتصادی‌ایتالیاگفت:

فاصله مبادلات ایران وایتالیا باید تعدیل شود

● رئیس هیئت اقتصادی ایتالیا آمادگی کشورخود را برای سرمایه گذاری درایران اعلام داشت

دیشب رئیس‌هیئت‌اقتصادی‌ایتالیا درضیافت اطاق بازرگانی تهران اعلام داشت: ما مقدورات‌سرمایه‌گذاری ایتالیا را در ایران مورد مطالعه قرار دادیم، وامیدواریم‌که در برنامه چهارم باشرکت‌سرمایه‌داران ایرانی اقداماتی انجام دهیم.

آقای علی اکبر محلوجی نایب رئیس اطاق بازرگانی در این‌جلسه اظهار داشت:

روابط ایران و ایتالیا سابقه چند هزارساله دارد، قرنها است که یکدیگر را میشناسیم و با یکدیگر داد وستد داریم، مسافرت شما موجب شد که از نزدیک با پیشرفتهای جدید ایران آشنا گردید، و این را بدانید که ما تنهاواردکننده نیستیم و همچنین فقط مواد خام صادر نمیکنیم قسمت اعظم واردات‌ما کالاهای‌سرمایه‌ایست وصادرات ما هم بطرف صدورمواد نیم‌ساخته تغییرشکل میدهد. ما ازشما میخواهیم که این وضع را مورد مطالعه قرار دهید و طوری اقدام کنید که فاصله بین‌صادرات وواردات که شش‌بریك بنفع شما است تعدیل شود.

ضمنا این نکته برای شماصاحبان صنایع باید روشن‌باشد که اگر در برنامه چهارم سهمی بعهده بگیرید قوانین محکم‌وثبات‌سیاسی و اقتصادی ایران ازسرمایه شما حمایت کامل بعمل می‌آورد واز هم‌اکنون میتوانید حساب کنیدکه بازده سرمایه شما در ایران‌خیلی بیشتر از نقاط دیگر دنیا است.

اعضای هیات اقتصادی ایتالیا تا چند روز دیگر پس‌از مذاکره با مقامات دولتی‌وسازمان‌برنامه‌تهران صاحبان صنایع و بازرگانان و را ترك خواهند کرد.

سرپرست طرح وبررسیها

آقای حسن قویمی از طرف شهردار تهران بسمت سرپرست دفتر طرح وبررسی های شهرداری تهران تعیین ومشغول بکارشد.

حقوق معلمین غیررسمی دیپلمه ۵٦۰۰ ریال تعیین شد

امروز اطلاع یافتیم که حقوق معلمین غیر رسمی دیپلمه (روز مزد، حکمی، پیمانی) ۵٦۰۰ ریال تعیین شده‌است و این دسته از معلمین هنگام اجرای مرحله اول قانون استخدام (فروردین ماه) باتوجه بهمین میزان حقوق دریافت خواهند کرد.

طبق اطلاع خبرنگارما ازطرف مقامات وزارت آموزش و پرورش روزانه بین هزار تا۱۵۰۰فهرست از سوابق آموزگاران غیر رسمی بسازمان امور اداری ارسال‌میشود وفرمهای مربوط به‌تبدیل خدمت آنان از غیر رسمی بخدمت رسمی از طرف سازمان امور اداری به وزارت آموزش و پرورش ارسال میگردد.

خبرنگارما گزارش میدهد که کار تطبیق کارمندان رسمی‌وزارت آموزش و پرورش باستثناء استان مرکزی و آذربایجان در بقیه‌نقاط کشور به‌پایان رسیده‌است.

نمایشگاه کتابهای علمی وفنی فرانسه

آقایان دکترصالح‌رئیس‌دانشگاه، مهندس‌سیحون رئیس دانشکده‌هنر های زیبا، دکترفرشادرئیس‌دانشکده علوم‌مشغول تماشای کتابهای نمایشگاه‌میباشند.

ساعت پنج بعد از ظهر دیروز نمایشگاه کتاب‌های علمی و فنی موسسه «سودکسپورت» فرانسه در دانشکده هنر های زیبا باحضور آقای دکتر جهانشاه صالح رئیس دانشگاه تهران، وابسته فرهنگی سفارت فرانسه آقای مهندس سیحون رئیس دانشکده هنر های زیبا و جمعی از استادان دانشگاه وفرانسویان مقیم تهران افتتاح‌شد درمراسم افتتاح‌نمایشگاه‌نمایندگان موسسه مطبوعاتی «سودکسپورت» وعده کردند که کتاب های علمی و فنی‌نمایشگاه را دراختیار دانشگاه تهران قرار دهند.

این موسسه همه‌ساله در کشور های مختلف نمایشگاهی از کتاب های علمی، فنی خود ترتیب‌میدهد ونمایشگاهی که در تهران دائر شده، ده‌روز ادامه خواهد داشت.

مواد امتحانی وشرائط قبولی امتحان نهائی پنجم دبستانها

مواد امتحانی و شرائط قبولی امتحانات‌سال پنجم ابتدائی‌که ازسال تحصیلی جاری بطورنهائی انجام‌میشود امروز از طرف وزیر آموزش وپرورش بکلیه ادارات آموزش وپرورش‌استانها وشهرستانها ابلاغ گردید.

براساس دستورجدید، دانش‌آموزانی بامتحانات نهائی خرداد معرفی‌میگردند که معدل کل امتحانات سه‌گانه آنان کمتر از ۱۰ نباشد و در غیراینصورت بامتحانات تجدیدی شهریور ماه‌معرفی میشوند.

در امتحان نهائی ۵ ساله ابتدائی از سه ماده حساب و هندسه (یك ماده) املاو انشاء امتحان کتبی بعمل می‌آید و دیگر امتحان شفاهی وجود نخواهد داشت: دانش آموزانی در امتحانات خرداد قبول میشوند که‌در هریك از این مواد نمره کمتر از ۱۰ نداشته باشند. کسانی که کمتراز ۱۰ نمره بیاورند تجدید خواهندشدو قبولی آنان در امتحانات تجدیدی‌نهائی شهریور ماه منوط به بدست آوردن نمره ۱۰ در هریك‌از مواداست.

در مورد امتحانات نهائی کلاسهای پنجم ابتدائی دبستانهای دوستاهاءاز طرف‌سازمان سپاه دانش راهنمائی‌های لازم خواهد شد و در هر حال شرائط قبولی دانش آموزان دبستانهای‌روستاها نیز تابع این دستور است. بدانش آموزانی که در امتحانات نهائی دوره ۵ساله ابتدائی (مرحله اول دوره ـ تعلیمات عمومی) قبول‌شوند گواهینامه داده میشود.

سایر موارد اجرائی امتحانات‌مذکور تابع آئین‌نامه دبستانها خواهدبود.

پیش‌بینی هوا

هوای نواحی خراسان و فارس و بلوچستان و شهرستانهای مرکزی قسمتی ابری در بعضی ساعات بر مقدار ابر هاافزوده شده همراه بابارندگی های پراکنده خواهد شد. هوای تهران و بقیه نقاط کمی‌ابری گاهی قسمتی ابری‌همراه بابارد نسبتا شدید پیش‌بینی می‌شود. گرمترین نقاط در ۲٤ ساعت گذشته بندر چاه بهار با حداکثر ۳٦ درجه و سردترین نقطه رضائیه با حداکثر ۱۰ درجه وحداقل ۷ درجه زیر صفر بوده است. حداکثردرجه حرارت تهران ۷ و حداقل ۳ درجه بالای صفر بوده است.

درمناطق روستائی کودکستان تأسیس میشود

بموجب طرحی که تهیه شده‌است کودکان خردسال مناطق‌روستائی بعضی از استان‌ها که به لهجه های خاص محلی تکلم‌میکند، قبل ازشروع تحصیلات رسمی دوره ابتدائی در کلاس های آمادگی و یاکودکستان های دولتی که‌در این مناطق تاسیس می‌گردد. آماده میشوند.

بموجب برنامه‌ای که در طرح جدید آموزش وپرورش منظور گردیده، در شهر ها و مراکز استان ها مطلقا کودکستان دولتی تاسیس نخواهدشد و در مناطق روستائی نیز تاسیس و توسعه کودکستانهای دولتی محدود به استان های معین و با توجه به نیازمندی های محلی‌است.

براساس برآورد هائی که‌شده است در دوره عملکردبرنامه‌عمرانی چهارم در حدود ۳۱ هزار نفر بر تعداد کودکان کودکستان ها اضافه میشود و در سال آخراجرای برنامه مجموعا در حدود ۵۰هزار نفر در کودکستان ها پذیرفته می شوند. از این تعداد ۱۷۵۰۰ کودك‌در کودکستان های غیردولتی شهر ها و ۲۹٤۰۰ نفر درکلاس های‌آمادگی‌و کودکستان‌های‌دولتی مناطق روستائی ثبت نام خواهند کرد.

تعداد مربیان ومدیران‌کودکستان ها در سال آخر اجرای برنامه بالغ بر هزار نفرپیش‌بینی شده است. برای اجرای این برنامه در مدت ۵ سال جمعا ۳۵۰ میلیون ریال اعتبار اضافی پیش‌بینی شده است.

خبری مهم در مقیاس بین‌المللی

سیستم سرتاسری میکروویوایران

شرکت‌های نیپون‌الکتریك NEC وسومی‌تومو‌شوجی مفتخرند که در این پروژه مهم‌شرکت داشته‌اند.

سیستم ۳۸۰۰ کیلومتری میکروویوشامل سه کانال بافرکانس رادیوئی است: یکی برای انجام ۹٦۰ جریان تلفنی‌یکی برای انتقال‌امواج مونوکرم رنگی تلویزیون و دیگری شامل یك کانال کمکی می‌باشد.

پیشنهاد پیوستن این سیستم سرتاسری کشور در ارتباطات بین‌المللی INTELSAT (ارتباط جهانی باتله‌استار) شرکت ایران‌را در شبکه ارتباطات بین‌المللی بسیار نزدیك‌میسازد.

NEC در رشته الکترونیك وارتباطات دور (تله کامیونیکاسیون) وسایل کاملی (از کوچکترین اجزاء تاسیسات‌های کامل و پرقدرت ارتباط باقمر های مصنوعی) تهیه میکنند و باداشتن یك هدف اساسی که عبارتست از ارتباط فوری بین دوشخص در هرمحل و هرزمان، طرحهائی تهیه وآنرابمرحله عمل درآورده است.

NEC در همین راه و بهمین مقصودتجهیزات‌ارتباطی بین قمرهای مصنوعی و ایستگاههای‌زمینی کامل (ایستگاههای زمینی کاشیما وجوو) را برای ژاپن و (مرکز تحقیقاتی قمرهای مصنوعی‌وتعلیماتی احمد آباد را در هندوستان)برای سازمان ملل‌متحدو همچنین برای ایالت متحده آمریکا (ایستگاه‌های کمسات دربروسترفلت، واشنگتن و پومالودرهاوائی) راطرح وبنا کرده است.این‌هدف برای عملیات NEC در تاسیس ایستگاههای فرستنده موجهای متوسط رادیو و تلویزیون در شهرهای عمده ایران راهنما بوده است.

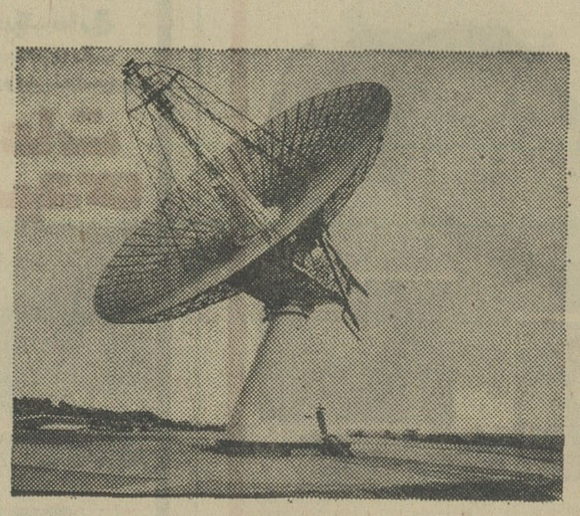

بزرگترین سازنده وسائل الکترونیکی و تجهیزات ارتباطات دور در ژاپن

NEC
Nippon Electric Co., Ltd. Tokyo, Japan

سومی‌تومو‌شوجی تهیه کنندگان تجهیزات‌برای NEC

SUMITOMO SHOJI KAISHA, LTD.

روز جمعه هیئت نظامی ایران بمسکو عزیمت کرد . خبر گزاری رویتر ازمسکو گزارش داد که گفتگوی هیئت نظامی ایران در مسکو در اطراف سلحه دور میزند .

مسئله خرید اسلحه ازشوروی زمدتی پیش مورد گفتگوقرار گرفت و اخیرا شاهنشاه در یك‌مصاحبه اظهار داشتند که ایران ازشوروی‌اسلحه‌خواهد خرید . بهمین مناسبت پورتاژ امروز را به تاریخچه اسلحه اختصاص دادیم .

پورتاژ روز

سلاحهای ایرانیان در ۲۵۰۰ سال قبل اولین اسلحه گرم دیك‌های سوزان نفت بود

باروت درچه زمانی اختراع شد

هیچ تردیدی نداشته باشید که اولین سلاح بشر سنگ و سپس چوب بوده است . وقتی انسان می خواست در مقابل حیوانات وحشی از خود دفاع کند بسنگ متوسل می شد وطولی نکشید که چوب قدم بمیدان مبارزه گذاشت .

*** گرز اولین سلاح**

بعدازسنگ و چوبهای معمولی ظاهرا باید بسراغ گرز رفت و گرز اولین سلاحی است که‌بدست بشر ساخته شده است .زیرا انسان وقتی برای دفاع از چوب استفاده کرد شکی نیست که متوجه چوب هائی با گره و بند و انگله شد . این نوع چوب ها دارای ضربه‌ای کاری تر و خطرناکتر بود . همین پاره چوب است که پس از چندی با آهن و پولاد پوششی یافته و یا تیغه ها و میخهائی در آن بکار رفتهو اسلحه‌ای کارساز وسهمگین گردیده است .

*** جنك ابزار خدایان**

فلاخن نیز از سالخورده ترین ابزارهای نبرد آدمی‌است، بسیاری از خدایان کشور های کهنسال‌از همین گرز برخوردارند . بگواهی کهنترین نوشته ها ، اوستا ابزار برگزیده گروهی از ایزدان یا فرشتگان آئین مزدیسنا گرز است همچنین جنك ابزار بر گزیده گروهی ازیلان ونام آوران‌ایران همچون سام و گرشاسب و فریدون گرز است .

*** نیزه**

دراوستا به‌دونوع گرز بر می‌خوریم یکی گرز کوبیدنی و دیگر گرز افکندنی ، گرز کوبیدنی همان‌گرز معمولی است و منظور از گرز افکندنی نیزه است .

در آئین ایران‌باستان بنیزه‌هاوگرز های شگفت انگیزی بر می‌خوریم مانند گرزی که صدبند و گره و صد تیغه دارد ، از فلز زرد ریخته و از زر سخت ساخته شده است . همچنین در شاهنامه گرزگاوسر «گاوسار» وجود دارد‌که متعلق به فریدون است .فردوسی ازقول‌اختر شدسان بضحاك میگوید :

زند بر سرت گرزه گاو سار
بگیرت زار و به بندت خوار

یا فریدون که با دزفش و گرزبه جنك ضحاك شتافت می‌گفت :

سرش را بدین گرزه گاو چهر
بکوبم‌نه‌بخشایش آرم نه‌مهر

*** واحد یموت**

عربهای بدوی عراقو سوریه گرز دسته کوتاهی داشته‌اند که‌سرش بقیر اندوده و سخت است . این سلاح« واحد یموت» نام داردوبدان است که یك ضربه آن انسان را میکشد و نیازی بفرود آوردن‌ضربه دوم نیست .

*** جنك آوران‌ایران**

ایرانیان در کارنامه جهان از جنگاوران بیباك وجهانگشایان‌چیره دست بوده‌اند ، ناگزیر از ابزارهای خوب جنگی وسلاحهای سهمگین برخوردار می‌شدند. در زبان فارسی اسامی صدها ابزار جنگی بجای مانده است بطوریکه حتی اوستا که کتابی مذهبی است بصورت یك انبار اسلحه یازرادخانه پرازجی در آمده است . شاهنامه فردوسی نیزیکی دیگر اززرادخانه های گرانبهای ماست‌که نام صد ها زین ابزار یا سازو برك جنگی‌در آن‌دیده‌میشود .در کتابهای مختلف تاریخ از جمله تاریخ گزنفون و هرودت سخن از ابزارهای جنگی ایران حتی در ۴۸۰ سال پیش از میلاد مسیح رفته است .

*** اسلحه گرم**

پس از سنگوچوب که بشرفلز را بدست آوردسلاحهای‌فلزی مانند شمشیر و کارد و خنجر و غیره ایجاد شد و اینگونه سلاحها در همان عهد باستان‌نیز مورد استفاده بوده‌است

اما اولین سلاح گرم که در نبرد های عهد باستان مورد استفاده‌قرار میگرفته عبارت بوده‌است از دیك های پر از نفت و یا قیر که‌بوسیله سپاهیان افروخته میشد و از برج‌و باروها بسر دشمن سرازیر می - گردید .

رواج اسلحه گرم پس ازاختراع باروت بوده‌است که بنا بروایتی‌در قرنهای اول ودوم میلادی اختراع شده چینی ها از باروت استفاده‌می کردند ، همچنین یونانیان‌رم‌سفلی «بیزانس» در قرن هفتم از باروت در جنگها استفاده کرده‌اند .

بعداز بوجود آمدن باروت رفته رفته توپ و تفنك جای سلاحهای سرد را گرفت .

تفنك در ابتدای ظهور خیلی ساده بود و عبارت میشد از یك لوله‌که

مخترعین توپ ، تفنك ، رولور و مسلسل چه‌کسانی بودند ؟

گلوله‌هائی مخصوص مسیحیان و گلوله‌هائی مخصوص‌غیرمسیحیان اختراع شده بود

کتاب‌مذهبی اوستا یک انبار اسلحه‌است

دهانه باز و انتهای بسته داشت . در انتهای آن سوراخ کوچکی وجود داشت . لوله را از دهانه با باروت پر میکردنددرسوراخ کوچك انتهائی فتیله‌ای قرار میدادند که در موقع استفاده آنرا آتش می زدند .

در سال ۱۸۰۵ برای اولین بار چاشنی اختراع شد و تفنك راه تکامل‌پیمود.دردوره‌جنگهای کریمه تفنگی بوجود آمد که می توانست در آن واحد چند تیر پشت سر هم خالی کند .

در تمام توپها و تفنك ها قبلاساچمه بکاربرده میشد که از دهانه پرمی گردید ولی اندك اندك گلوله‌جای ساچمه را گرفت .

● اولین توپ

گرچه اختراع توپ شصت‌تیررا به مهندس نوردن فلت نسبت می دهند ولی پایه های اصلی آن‌در قرن‌پانزدهم گذاشته شد.

درسال۱۷۱۸ یوکل تفنگی اختراع کرد که دارای مخزنی بود و می توانست از ۷ تا ۹ تیر شلیك‌نماید ضمنا برای این نوع تفنك قرارشد دو نوع گلوله بکار رود یکی‌گلوله های مخصوص مسیحی ها که با ساچمه های خیلی ریز بود و دیگر گلوله های مخصوص غیر مسیحی ها که ساچمه های مربع داشت.

در سال ۱۸۳۸ اولین‌توپ‌شصت تیر که با سوزن چاشنی را آتش میکرد اختراع شد و بیست سال بعد شصت تیر نسبتا کاملی در شیکاگو بوجود آمد و در جنگ‌های داخلی آمریکامورد استفاده قرار گرفت که در هر ثانیه ۴۳ گلوله بیرون‌میداد.

*** ۷۰۰ تیر در دقیقه**

بدنبال آن توپهای متعدد دیگری اختراع شد تا آنکه« ماکیزم » انگلیسی توپ مسلسل نسبتا کاملی اختراع کرد.این توپ مسلسل در یك دقیقه ۶۰۰ تا ۷۰۰ تیر شلیك می‌کرد و در جنگهای مهم مورد استفاده قرار گرفت .

*** اولین رولور**

اولین رولور در اکتبر۱۸۳۶بوسیله «ساموئل کول» آمریکائی اختراع شد و بنام وی ثبت شد . یکی از کارخانه های اسلحه سازی‌اختراع اور امورد تنقید قرار داد و ظاهرا وی شکست خورد اما او مایوس نشدودرتکمیل اختراع خودکوشید تاآنکه موفق شد ولی این موفقیت و ثروت موقعی نصیبش شد که شمع حیاتش خاموش میشد .رولور اختراعی این جوان در جنك‌معروف مکزیك مورد استفاده زیاد واقع شد .

*** سایر سلاحها**

بدنبال تکمیل اختراع تفنك وتوپ و مسلسل اختراعات دیگر قدم به عرصه وجود گذاشت و در جنك های مختلف مورد استفاده قرار گرفت .

اساس این سلاحها همان استفاده از باروت بود در طول جنك دوم سلاحهائی بمیدان آمد که قدرت تخریب فوق العاده داشت و حتی کار بجائی کشیده شد که‌صحبت‌از بمب های میکربی و غیره بمیان آمد. اما مهم ترین سلاحها که در اواخر جنك دوم قدم بعرصه جهان گذاشت بمب اتمی بود که اولینهایمر در آمریکا ساخت و برای اولین بار در هیروشیما مورد استفاده قرار گرفت .

تدریس زبان انگلیسی

۱ـ نیروی هوائی شاهنشاهی‌برای تدریس زبان انگلیسی در کلاس های جدید تعدادی معلم زبان‌احتیاج دارد .

۲ـ ساعات تدریس بین ساعت ۷ الی ۱۳ وبعد از ظهر ها از ساعت ۱۳٫۳۰ الی ۱۹٫۳۰ و انتخاب ۴ الی ۵ ساعت تدریس پی در پی صبح و یاعصر باختیار داوطلبان خواهدبود.

۳ـ حق‌التدریس معلمین از ۱۵۰ ریال شروع و تا ۲۰۰ ریال افزایش خواهد یافت .

۴ـ از متقاضیان محترم‌خواهشمند است تاپایان روز ۱۳٫۱۰٫۴۶ به مرکز آموزشهای هوائی این نیرو واقع در جاده تهران نو ـ ایستگاه فرودگاه مراجعه و مذاکره نمایند الف ۸۶۸۵

نیروی هوائی شاهنشاهی
۱ـ۳ آ ـ ۴۲۹۵۶

بابل آپ
نوشابه‌لذت بخش وگوارا
همه‌جادراختیارشماست

عایق پشم شیشه
در انواع مختلف
بصورت عدلهای ساده
باروکش کاغذی ـ یاآلومینیوم
ساخت کارخانه جونز منویل آمریکا
JOHNS-MANVILLE
JM FIBER GLASS
PRODUCTS
نماینده انحصاری شرکت شعله خاور ـ
خیابان تخت جمشید ـ چهارراه بهار ـ تلفن ۵ ـ ۷۵۶۱۴۱

کاشی
در کارخانه‌ای عظیم و مدرن

سعدی
مخصوص آب و هوای ایران تهیه میشود

کاشی سعدی
همه جا میدرخشد

سرمقاله

سفر کوتاه و کارهای بزرگ

سفر دوروزه شاهنشاه به‌جنوب امروز تمام میشود در حالیکه طی این‌سفر ، چهار طرح‌مهم از طرف معظم‌له افتتاح شده‌است .

این‌طرحها که هرکدام بنوبه خود یك کار بزرك مملکتی شمرده می شود عبارتند از :افتتاح کارخانه‌لوله‌سازی‌اهواز برای‌خط سرتاسری گاز ، کارخانه «نورد» که باسرمایه مشترك بخش خصوصی‌ایران وآلمان ساخته شده ، افتتاح خط‌لوله‌نفتی آبادان‌ـ ماه شهر «معشور »و تاسیسات‌شش‌اسکله بارگیری فرآورده های نفتی ، بالاخره اجازه شروع کارهای ساختمانی خط سرتاسری گاز از آغاجاری به‌آستارا.

در قسمت مربوط به‌گاز و لوله‌گاز ، همانطور که میدانیم سالیان دراز این ثروت عظیم مملکت بهدر میرفت . یعنی درجهانی که‌گاز درست مثل نفت نقش‌اساسی‌و موثری در زندگی‌بشر ایفا میکند و صدگونه استفاده از گاز ونیروی آن میشود ،مردم این مملکت مخصوصا در منطقه نفت‌خیز خوزستان شاهد آتش زدن و ازبین‌بردن گازی‌بودند که ظاهرا مصرفی نداشت.

باعقد قرارداد های همکاری ایران و شوروی ، قدم اساسی‌برای استفاده ازین ثروت ملی برداشته شد. زیرا گاز یکی از اقلام مهم مبادلات ایران وشوروی است که در قبال اجرای طرح کارخانه ذوب آهن‌وماشین سازی ، از ایران بشوروی صادر میشود.

انتقال گاز از منطقه جنوبی ایران به سرحدشمال وتحویل‌آن بکشور همسایه شمالی ،طبعا مستلزم ایجاد یك خط‌لوله ٔ تاسری است که‌طول تقریبی‌آن در حدود ۱۲۰۰ کیلومتراست و چون‌با اجرای این طرح، شهر هائی مثل شیراز و اصفهان وکاشان وقم‌و تهران نیز از گاز طبیعی‌بهره‌مندخواهندشد،مجموعا ٤۹۰ کیلومتر خطوط فرعی نیز برخط اصلی وشاه لوله‌گاز علاوه میگردد.

کارخانه‌ای که دیروز از طرف شاهنشاه در اهواز افتتاح‌شد. مامور تولید لوله های لازم جهت این طرح بزرك در داخل کشور است برای اینکه احتیاج کشور را از واردکردن‌لوله‌ساخت‌خارج برطرف کندوباین ترتیب ، در جنب‌طرح‌عظیم استفاده از ذخائر گاز ، یك چنین‌واحد صنعتی واقتصادی مهمی نیز برصنایع‌داخلی کشور افزوده گشت.

اجازه شروع عملیات ساختمانی خط سرتاسری لوله گاز ، بنوبه خود طرح بزرك استفاده از منابع گاز را برای صدور بشوروی واستفاده داخلی بمرحله عمل واردساخت . طرحی که بموجب آن‌شانزده میلیاردمتر مکعب گاز طبیعی درسال‌به‌شاه‌لوله سرتاسری وارد و ده میلیون متر مکعب تحویل‌همسایه‌شمالی و بقیه صرف مصارف داخلی خواهدشد.

بعد از افتتاح‌دوکارخانه بزرك لوله ونورد ، شاهنشاه از اهواز عازم ماه شهر شدند . بندری که با نام «معشور »تاهمین سال های اخیرا در شمار بنادر متروك ونیمه‌ویرانه جنوبی‌ایران فقط نامی‌و نشانی از آن بافیمانده بود واین نام نیزهمواره در خاطر کسانی‌که میدانستند چه ستمی بدست روزگار براین بنادر رفته‌است تاسفی عمیق می‌انگیخت .

برای بسیاری از ما که دورادورنامی از بنادر جنوب و ازنهضت عمران‌وآبادی آن صفحات شنیده‌ایم حقا تصورش دشوار است که‌وقتی میشنویم شاه مملکت بقصد افتتاح خط لوله نفت‌وشش اسکله بارگیری فرآورده های نفتی به معشور یا «ماه شهر » تشریف فرمامیشوند درنظر آوریم این خبر کوچك از چه انقلاب ورستاخیز بزرگی حکایت میکند . اینرا آن مردمی درك میکنند که هم معشور چندسال پیش را دیده‌اند و هم ماه‌شهر امروز را می‌بینند مردمی که تاچندی پیش از این علیرغم همه دلبستگی های خود به آب‌وخاك اجدادی بمنظور تحصیل لقمه‌ای نان ، قیدجان را زده ، به آنطرف آب ، به‌شیخ‌نشین‌هاوجزایر خلیج میرفتند و از آنجا با تحسر به سواحل نیمه‌ویران کشور خودنگاه می کردند که‌آثار حیات رفته‌رفته در آن روبزوال میرفت.

همانگونه که مردم خوزستان خاطره حصیرآباد و کاغذآباد را هنوز از خاطر نبرده‌اند وخودبهتر از هرکس میدانند خوزستان طی‌چندساله ثبات‌و امنیت ، از چه پایه بچه درجه‌ای رسیده‌است مردم سواحل وبنادر خلیج نیز خوب میدانند در منطقه‌زندگی آنهاچه معجزه‌یی صورت وقوع‌یافته و معنی این طرحهای عظیم چیست که‌یکی پس از دیگری در بناداری مثل « ماه شهر » پیاده میشود.

استقبالی که درین‌سفر از رئیس ورهبر مملکت شد ،نشانه‌یی بود از همین احساس و حق‌شناسی مردم جنوب نسبت به موجد و بانی این تحول وانقلاب‌بزرك .

از : **جیمزرستون** مفسر مشهور آمریکائی

قبرس،لیره‌وآمریکا

شیوه تازه در هر جنبشی که در پایتخت امریکا رخ میدهد ، عبارتست‌از مخاصمه وحمله هرکس غضبناك گردد خشم خودرا با ابراز خشونت بریس ، سیاست پیشه ویا کشیش ابراز میدارد وابهراموردحمله قرار میدهد . خشونت های متمادی موجب شده است که در ایام اعیاد کریسمس و سال نو یك باری بنام «محاصمه» اغاز گردد.

گروهی را عقیده بر اینست که موجد این بازی فردی است بنام «ناصر ـ داسترو» . در نیویورك که مرکز تجارت امریکاست این‌بازی را از نظر اقتصادی بررسی کرده میگویند اثر عمیق‌روانی نخواهد داشت بلکه موقع پرستان ، از موقعیت استفاده میکنند .

و اما کارشناسان ماهر عقیده دارند علت بروز وشدت این بازی در واشنگتن اینست که مردم واشنگتن هم مانند اهالی لندن هستند .آنها در موافع‌سود ومنافع کند ذهن و کردند و هنگام ریان خردمند و هوشیار میشوید چنانکه دولت جانسون در وقایع هفته اخیر نسبت به اوضاع ترکیه و یونان برسر مسئله قبرس و بحران مالی انگلیس خود رابکند ذهنی زدیرا این کار خیلی اسان بود ...هرچه باشد ترکیه و یونان میخواهند با اسلحه امریکا ، که برای دفاع از مناطق پیمان آتلانتیك ، به آنها داده شده است بایکدیگربجنگند و احتمالا از آن پیمان خارج‌شوند.

بعلاوه اوضاع یونان و ترکیه ممکن است بحرانی شدید در مدیترانه‌تولیدکندو مرکزمخابراتی نیرومندی که واشنگتن را به‌خاور میانه و قاره افریقا مربوط کرده است و در آن میباشد با مشکل روبرو سازد . اگر فرانسه دراروپا از موقعیت مالی انگلیس بهره ـ برداری کرده لیره استرلینك را تحت فشار قرار داده است مهم نیست . زیرا ژنرال دوگل به تنها مخالف سیاست جنگی امریکا در ویت‌نام است بلکه منافع مالی سرشاری توسط بانکهای فراسوی ازسایکدون‌حاصل‌میکند ودولارهایی که صدها هزار سرباز امریکائی‌در ویت‌نام خرج میکنند از سایگون‌به واشنگتن در قبال آن دولارها طلا دریافت میکند .

لابد میدانید که واشنگتن‌چندان نسبت بمسئله قبرس بی‌اعتنا نبود زیرا یکی‌ازبهترین مشاورین‌رئیس جمهوری را برای حل مسئله‌قبرس به آتن و آنکارا فرستاد .

بانهایت خوشبختی اطلاع‌میدهیم که واشنگتن و مسکو برآنند تاازاز هرگونه برخورد در مورد قبرس خودداری کنند و اگر نفرت های دیرینه‌در کشور های کوچك نسبت بیکدیگر بار دیگر نمودار شده است چندان مهم نمیتواند باشد.

همچنین فشاریکه بدولار وارد شده است باندازه فشارهایکه به امره استرلینك وارد میشودخطرناك نیست . اگر توازن پرداخت‌امریکا باوضع بدی روبرو شده در مقابل توازن بازرگانی عالی بوده است و بقینا رئیس جمهوری با یاری‌بانك های مرکزی‌اروپا از موقعیت دولار دفاع خواهد کرد .

خبرنگار جنگی نیوزویك گزارش میدهد

ناگهان فریاد ها بلند شد :

برانکار برانکار ! بازهم برانکار...

... سرانجام آن تپه لعنتی تسخیر شد...

این گزارش را آقای «ادوارد بهر »خبرنگار جنگی نیوزویك که همه جا در خط اول جبهه پابپای‌افرادرزمنده حرکت میکرده از جریان نبردی که بخاطر تصرف تپه ۸۷۵ درگرفته تهیه کرده است . تپه ۸۷۵ یکی از تپه های سوث‌الجیشی اطراف‌داکتو بود و در آن سخت ترین صحنه جنك ویتنام روی داد بطوری که‌هنوز مطبوعات‌جهان درباره آن سخن میگویند .

اهل مکزیك یا پرتریکو باشد .

درحالیکه پیشقراولان بطرف بالای‌تپه پیشروی میکنندمجروحین درانتظار رسیدن‌برانکار وهلیکوپتر هستند .

* برانکار . برانکار

بزودی فریاد ها بلند شدبرانکار! برانکار ! باز هم برانکار ... سرم رابرگرداندم دیدم سربازی را روی برانکار از کنارم حمل میکنند .او هفده ساله به‌نظر میامد و بگواهی چهره زیتونی رنگش میبایستی از اهل مکزیك یا پرتریکو باشد .

یکی داد میزد شوك انفجاری ! من باطرافم نگاه کردم مردیکه فریاد میزد عملا از کمر به پائین برهنه‌بود. گرچه بظاهر جراحتی نداشت اما فشار هوای حاصله از عبور خمپاره شلوار او را برده‌بود و چون با او حرف‌زدم جوابی نداد زیرا موقتا لرشده بود .

جلو داران تا حدود بیست یاردی خط‌الراس پیشروی کرده بودند و من در حفره‌ای‌که ظاهر آن نشان میداد متعلق‌به افراد ویتنام شمالی است متوقف شدم ومیتوانستم‌صدای افراد رابشنوم که یکمرتبه صدای‌دو تیر که از روی شعله و دود آن میشد تشخیص داد که برای اولین مرتبه از اسلحه کمری استفاده‌شده است بگوشم‌خوردوبلافاصله سکوت برقرار شد . و من به پیش روی‌خود ادامه دادم .چند دقیقه بعدبرانکار دیگری از پهلویم گذشت که‌نعش سربازی که شدت‌تاثر ناحیه سینه و شانه مجروح شده بود روی آن حمل میشد . من او را ازقد بلندو موهای خرمائیش شناختم . همان مسلسل چی بودکه در پائین تپه جلو من حرکت میکرد .

* کلاه‌خودهای نیم‌سوخته

آثار و علائم جنك ار قبیل‌بسته های دور انداخته شده . کلاه خود های نیم سوخته و تکه پاره های اونیفورم متعلق به نیروهای امریکا و ویتنام شمالی سرتاسر تپه راپوشانیده بود . امابك شینی خاکستری مایل به سهزی که در کنار گودالی افتاده بود بیشتر از همه‌توجه مرا جلب کرد و وقتی‌که از نزدیك دقت کردم موجی از نفرت و هراس سراپایم را فرا گرفت .زیراآنچه که‌جلب توجه من را کرده‌بودشانه و انتهای بازوی‌یك انسان بود ودر نزدیك آن پوتین نیمسوزی قرار داشت که‌یك قطعه گوشت‌سیاه‌و سوخته شده آدمیزاد به آن‌چسبیده بود . در حالیکه دیگران بعضی پرسه‌میزدند.عده‌ای.شسته‌و گروهی بی‌تفاوت دراز کشیده منتظربودند که با هلیکوپتر به پایگاه داکتو برگشته و از یك غذای گرم‌گوشت بوقلمون استفاده کنند یك‌تفنگدار لاغر و عبوس با حالتی افسرده گفت : ماتپه را تصرف کردیم .

از یك لحاظ تصرف‌این تپه برای افراد تیپ هوابرد ۱۷۳ که توانسته‌بودند با موفقیت دشمنی‌را که‌با کمال سرسختی بزمین‌چسبیده و از آن دفاع میکرد میخکوب کنند پیروزی افتخار آمیزی بود. اما از لحاظ دیگر برای تصرف تپه‌های ۸۷۵و۴۰۲ بیش‌از ۱۵۸ نفرامریکائی جان خود را ازدست داده و بیشتر از این عده مجروح شده‌اند .واز بعد از نبرد دره

تفنگداران قبل‌از حمله‌نهائی

لادرانك که در دوسال پیش واقع شده تاکنون امریکائی هاچنین ضربتی نخورده‌بودندوبطور اجتناب ناپذیری این سئوال پیش می‌آید. آیا تصرف تپه ۸۷۵ که یك گروهان تقویت‌شده ویتنام شمالی از آن دفاع میکرد این ارزش را داشت . واصولا چرا دسته های جلودار در آنجا می جنگیدند ؟

پاسخ این سئوال در موقعیت داکتو واقع‌در مرکز ارتفاعات‌ویتنام مستند است . یك دهکده کوچك واقع در ۲۰ میلی‌بین لائوس و کامبوج و مرز ویت‌نام جنوبی که نه قابل توجه‌است‌ونه ارزش آن را دارد که بخاطرش بجنگند . مگربه یك دلیل ، این دهکده محل تقاطع جاده های پر پیچ وخم ومتعددی‌است که ویتنام شمالی‌را به‌کامبوج‌و لائوس متصل می‌نماید و از این راه است که تجهیزات ونیرو های امدادی برای‌افرادویتنام شمالی که در ویتنام جنوبی می ـ جنگند ارسال میشود . وداکتو اردوگاه ویژه نیرو های امریکا از جمله پایگاه های مرزی‌است که بمنظور ممانعت از ارسال این تجهیزات ونیرو های امدادی‌مستقر شده‌اند .

● وحشت

بعداز این حمله غیرمنتظره و سخت که‌پیشقراولان مقتول‌ومجروح درهرطرف افتاده بودند گردان‌دو تصمیم گرفت بافرارسیدن شب‌در همان شیب تپه برای خود محیط امنی بوجود آورد .

یکی‌از افرادگردان دوم جریان آنشب را اینطور تعریف میکند :

« ما تمام شب زیر آتش تفنك مسلسل و خمپاره کوشش‌میکردیم هرچه بیشتر خودرا بزمین‌بچسبانیم وهروقت‌که میخواستیم برای حفر زمین‌ازبیلچه استفاده کنیم‌میدیدیم بریدن انسان‌میخورد . اجساد کشته شدگان همه جا را پوشانیده بود. هنگام روز ۷۱ نفر کشته و ۸٦ نفر مجروح شده بودند وهلیکوپتر های امدادی کوشش میکردند مجروحین را از میدان جنك خارج کنند . اما آتش سنگین دشمن هشت هلیکوپتر را ساقط کرد و بقیه فرار را برقرار ترجیح داده وبه پایگاه داکتو مراجعت کردند .

اکنون دیگر نوبت‌هواپیماها بود که بطور دائم مواضع دشمن را در بالا و پائین تپه تا فاصله ۵۰ یاردی اطراف‌افرادمحاصره‌شده رازیرآتش خود قرار داده بودند .» یك بمب افکن اف ۱۰۰ یك‌بمب ۵۰۰پوندی روی خط تامینی تفنگداران‌امریکا افکندکه بنابه اظهار «جانی‌های» درسطح نوك درختان منفجر شد و بارانی ازگلوله های شراپنل فرو ریخت که عدهٔ از افراد خودی را کشته و مجروحین و مقتولین را به اطراف پراکنده نمود .

پناه برخدا ! چقدر وحشتناك بود .

گردان دوم درحالیکه بدام‌افتاده و عده زیادی نفر و چند افسر و پزشك تلفات‌داده بود تنها کاری که توانست انجام دهد چسبیدن بزمین بود . درحالیکه ذخیره همه‌چیز آنها بپایان رسیده بود . تا آنکه‌بعداز ظهر دوشنبه یك ستون از عناصر گردان چهارم تیپ ۱۷۳ هوابرد برای‌کمك به‌گردان دوم شروع به پیشروی کرد . یك منطقه برای فرودآمدن هلیکوپتر ها آماده شد وظهر سه‌شنبه باپشتیبانی‌وبمباران مداوم نیروی هوائی هلیکوپتر ها توانستند اولین دسته مجروحین‌را از میدان جنك خارج کنند و تا تاریك شدن هوا تمام مجروحین‌به پایگاه داکتو منتقل شده بودند که در آنجا اول مجروحین سخت

البته اگر دکتر گمان میکرد که نجات آنها از چنگال مرك امکان دارد تحت درمان قرار میگرفتند و سپس سایر مجروحین و آنهائیکه دچار خون‌ریزی و جراحات خیلی شدید بودند با هواپیما به بیمارستان کوین‌هون منتقل شدند .

بعضی از تفنگداران که مدت سه روز بدون آب ونان زیر آتش دشمن مقاومت کرده‌بودند با وضعی اسفناك دود زده ،ریشو با اونیفورم های لکه‌دار و خاك‌آلود در حال شوك بسر برده و اغلب حرفی نمیزدند مگر یك سرباز سیاه پوست که پای چپش در کهنه قرمز رنگی آویزان بود وقتیکه با حال نزار و چهره اشك‌آلود از هلیکوپتر پیاده میشد فریاد زد: «آن تپه لعنتی ! آن بومی‌های لعنتی من دیگر هیچوقت بآنجا برنمیگردم و هیچکس هم نمیتواند مرا مجبور به مراجعت کند.»

اکنون مقامات امریکائی متقاعد شده‌اند که شدت جنك های خونین تپه ۸۷۵ ممکن بود ویت‌نام شمالی را تشویق کند که تصمیم نهائی را برای حمله‌به پایگاه اصلی داکتو اتخاذکند. همچنین منابع اطلاعاتی امریکا تایید میکنند که هدف عملیات نظامی‌ویتنام شمالی در اطراف داکتو که از اول نوامبر بموقع اجراگذارده شده جلب نیرو های آمریکائی باین منطقه و بالنتیجه کاهش فشار وارد برویت‌ـ کنك ها در منطقه دلتای مکنك بوده است .

ترجمه رحمت‌الله صالحی

نهضت نوسازی را آغاز کنیم (۲)

بایدروحیه ملی‌تازه‌ای ایجادکنیم

درمساله تحول همیشه این نکته مطرح میشود که تحول را از کجا باید آغاز کرد؟ از روحیه افراد جامعه یا ازابزار ووسایل کار؟ بدیهی است سئوال در حد خود جالب است زیرا اگر از ابزارکار تحول را شروع کنیم ولی درروحیه‌مردم تغییری‌داده‌نشود از سرمایه گذاری‌هائی که‌دراین راه بعمل می اید نتیجه مطلوب حاصل‌نمیشود . اگر ازروحیه‌مردم‌شروع کنیم، بانبودن وسیله کار چگونه‌روحیه لازم ایجاد شود ؟ نویسنده معتقد است روحیه‌مردم‌یك کشور ناشی از عوامل متعددی است که وضع‌زندگی و معیشت آنها، ابزار و وسایل کاروسطح‌زندگی آنهاتاحد زیادی در پیدایش آن تاثیر دارد . درست است که ممکن است‌ملتی بادارا بودن رفاه مادی در صدد ازدیاد ثروت و کار و کوشش بر نیایدوبه‌تنبلی میل کند ولی‌در عین حال نداشتن وسایل زندگی و رفاه‌مادی در حد خود درتکوین روحیه ملی اثر میگذارد که این اثر با تاثیر آب و هوا ـ گذشته های تاریخی ، موقعیت جغرافیائی و عوامل دیگری‌نظیر آن ملتی رابه کار و کوشش ترغیب‌می نماید یااورا دلسردوکناره گیر بار می آورد .

آنچه مسلم است اینست که تغییردر روحیه مردم و ابزار ووسایل کار،بدیطور متناسب و متعاقب یکدیگر صورت گیرد تااین تغییرات بصورت اساسی در آید . بعبارت دیگر هر اقدامی که در بهبود وسایل کار صورت گیرد اثری درروحیه مردم برجای میگذارد و هر تغییری‌که در روحیه ملی ایجاد شود سبب میشود که در چگونگی کار تغییر داده شود . وبدین ترتیب نمی توان یکی رابدون‌توجه بدیگری بپیش برد و اگرلازمست که در شئون زندگی مردم‌انقلابی روی دهد این انقلاب باید هم در روحیه و افکارمردم و هم در نظام سازمانی و ابزار و وسایل تولید و هم در شرایط و روابط تولید باشد.وهمین امر بخودی خود اهمیت و عظمت رهبری انقلاب را آشکار می‌سازد. اینك پس اززکراین موضوع، به بیان این نکته می پردازیم که بخصوص در نهضت نوسازی ایجاد تحول‌درروحیه‌ملی، نقش بسیار اساسی دارد . مردم رابابد علاقمند به پدیده های‌تازه‌و استفاده از تکنیك‌وفنون جدید بار اورد واین‌میسر نیست مگر آنکه مزایای این پدیده ها و فنون برای آنها روشن شود این نکته ممکن است در بادی امر چندان مهم‌تلقی نشود ولی در حقیقت اهمیت اساسی‌دارد. میدانیم هر نوع دلبستگی به‌ادامه روش های کهنه از سنت انقلابی‌دور است واز طرف دیگر این نکته را میدانیم که‌مردم، بیشتر اوقات ، انچه را در مدارس و دانشگاه ها و یادر کارگاه هامی‌اموزند بهترین روش و حقیقت مطلق‌می‌پندارند و بسختی حاضر به ترك آن روش یاابزار کار میشوند .

پاره‌ای حتی در برخورد بایك‌وضع‌جدید می اندیشند که اگر تکنیك تازه موفق شود آنها بکلی عاطل و بیکاره‌خواهند ماند. درحالیکه‌به کمی مجاهدت آنها می توانندبصورت‌پیشروان نوسازی ونوآوری در آیند.

من بارها با کارگرانی کار کرده‌ام که وقتی به آنها گفته‌ام بجای این روش ، فلان‌روش‌رابکار برید بدون معطلی‌اظهار داشته‌اند که پیشنهاد من غیر ممکن‌ست ولی با اصرار من واکراه آنها روش خودرا عوض کرده‌اند و اکثر اوقات نتایج بهتری از کارخودبدست آورده‌اند. غرض از ذکر این نکته‌اینست که هر کس که کاری انجام میدهد به ابزارکار وروش کارخوددلبسته است واین‌دلبستگی ناشی از استمراری است که دربکاربردن آن روش و ابزار کار داشته است . واگر شخصیت فرد بکلی‌با این روش تکوین یابد فردی کهنه پرست خواهدبود وکهنه پرستی بزرگترین دشمن تحول و انقلاب‌خواهدبود. از طرف دیگر در نهضت نوسازی و نو آوری نمی توان و نباید از هوی و هوس پیروی کرد زیرا اینکار نتیجه‌ای جز هرج‌و مرج و تخریب ارزش های‌اصیل جامعه نخواهد داشت .

باین ترتیب تا آنجا که به مساله‌روحیه ملی مربوط میشود دستگاه های‌آموزشی باید افراد را طوری تربیت کنند که ازهر پدیده نو ، برای مطالعه و تفکر درباره آن و آزمایش موارد مختلف استقبال نمایند و چندانچه‌هر پدیده تازه قابل قبول و اجرا بود در ترك روش وابزار کهنه و اتخاذ روش و وسائل جدیدتردید بخود راه ندهند . چنین روحیه‌ای رابابد دستگاه آموزش و پرورش ما ازنخستین روز تاآخرین‌مرحله‌اموزش تعقیب‌نماید. وبعد مساله ایجاد و روحیه ملی برای تحول اجتماعی است که در تعقیب ایجاد روحیه نو اوری و نو جوئی باید مورد توجه قرار گیرد . واین وظیفه تمام دستگاه های مملکتی است بارها دیده‌ایم حوادث مختلف یکنوع اتحاد و اتفاق‌ملی بوجود آورده است و نیروئی شگرف ایجاد نموده‌که قادر به انجام کار های بسیار بزرك واساسی‌بوده‌است متاسفانه تاکنون نظام اجتماعی براین پایه بوده است که‌این‌روحیه‌اتفاق‌واتحادازبین برود و هر کس راه‌خویش و کارخویش رادر پیش گیرد. اما در دوره تحول و انقلاب با چنین روحیه‌ای‌نمی توان کار کرد .

اکنون فعالیت های تعاونی سازمانی و سندیکائی در زمینه های مختلف جای فعالیت های فردی را میگیرد . اما برای اینکه بتوان تغییر اساسی در تمام شئون جامعه ایجاد کرد باید برای‌جامعه‌آرمان های مشترك ایجاد نمود و از مردم‌خواست که برای تحقق این آرمانهای مشترك بطور مشترك فعالیت کنند و با روحیه تازه‌ایکه نو آوری و نو جوئی ازخصایص آنست به انجام کارهای ملی مبادرت ورزند . در عین حال ایجاد چنین‌روحیه‌ای باید از شعار های حاد و تند و افراطی بکلی‌بر کنارباشد

زیرا آنچه‌باید درایران انجام شودبخطر همه مردم خواهدبود و یك انقلاب‌رهبری شده در محیطی که اعصاب در آن کمتر تحریك شده باشدبهتر می‌تواند طرحهای لازم راپیاده کند . برای تحقق نهضت نوسازی باید مردم را مشتاق نوجوئی و نوخواهی نمود و این‌اولین مرحله چندن انقلابی ست .

دنباله این بحث‌رافردا از نظر شما خواهیم گذراند.

فضاپولها را میبلعد!

این بنای عظیم تنها برای آزمایش طبقه اول موشك «ساتورن ـ ۵» ساخته شده بود.

تنها امریکا سالی چهار الی پنج میلیارد دلار برای فضا خرج میکند هزار نفر در صنایع فضائی امریکا کار میکنند

فکر میکند : ویتنام «همه چیز برای جنك باقیمانده برای فضا»

* بیکاری ۵۰ الی ۶۰ هزار نفر

«نازا» ۵ر۱ میلیارد دلار میخواست. دولت ۷ر۴ میلیارد دلار میدهد. این کسری چندان چشمگیر نیست ولی باعث بیکاری ۶۰ ـ ۵۰ هزار کارمند «نازا» خواهد شد.

این سازمان ۳۵ هزار عضو رسمی ونه برابر آن عضو وابسته دارد. بدین معناکه «نازا» بهترین مشتری صنایع خصوصی فضائی و الکترونیکی آمریکاست. باید در نظر داشت که از این پس سازمان ملی فضانوردی آمریکا عملا قادر بساختن موشکها وسفاین نوع جدید نیست.

برای رسیدن انسان بماه اقلا باید سیصد هزار نفر دست اندر کار باشند. برای اجرای طرح آپولو (یعنی رسیدن انسان امریکائی بماه) ۳۸۰ هزار نفر در ۲۵ هزار شرکت تمام وقت برای «نازا» کار میکردند.

اما ظرف چند ماه آینده بعلت کسر بودجه تعداد این کارمندان به ۲۴۰ هزار و تعداد شرکتها به ۱۵ هزار تقلیل خواهد یافت.

سازمان ملی فضانوردی آمریکا همه رشته های صنعت و تجارت آمریکا را بخدمت گرفته است. تنها ظرف یکسال هواپیما ها برای حمل افراد ولوازم این سازمان ۸۷۰ هزار کیلومتر راه یعنی ۲۰ برابر دور زمین را طی کرده اند.

برای حمل بعضی قسمتهای موشکها هواپیما های مخصوص ساخته اند.

«جان ال» در سن ۳۸ سالگی نمونه قرار دهد. چرا شوروی؟ چون بمحض اینکه روسها در راه تسخیر فضا یك قدم بجلو برمیدارند مقامات مسئول آمریکا بودجه کلانی برای رساندن خود بآنها اختصاص میدهند.

* برای دهسال

در نوامبر ۱۹۵۷ بودجه فضائی آمریکا یك میلیارد دلار درسال برای ده سال بود. اما این پول مسیر صعودی پیدا کرد و در سال ۱۹۶۱ بودجه «نازا» به ۵ میلیارد دلار در سال رسید. بودجه‌ئی که در واقع بصورت خاکستر ودود درمیآید.

سرکردگان «نازا» برای اینکه پول بیشتری بگیرند دائما شعله های ترس از عقب افتادن از روسها را بالاتر میبرند.

سفاین جاسوسی «ساموس» اطلاعات خوبی در زمینه پیشرفت فضائی شوروی تهیه میکنند ولی نه آنقدر که بتوان صحت و سقم جنجال اداره کنندگان «نازا» و کسانی راکه ازبودجه آن بهره میبرند تعیین نمود.

اما برای سال ۱۹۶۸ پرزیدنت ـ جانسون حاضر بطرفداری از «نازا» نشد. برای آمریکائیها مسئله پیشرفت فضائی روسها چندان مهم نیست. آنها در سال ۱۹۶۸ فقط بیك چیز

عبور از پنج قاره

برای اولین بار در جهان منتشر میشود

عکس سلولهای سرطانی در حال فعالیت!

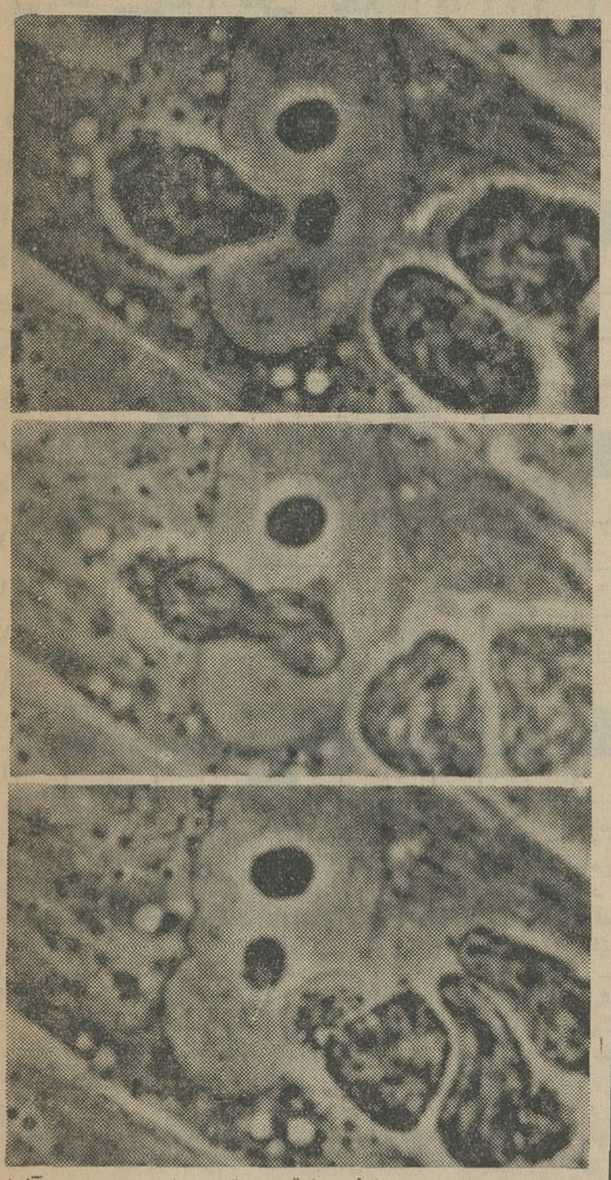

در این سه تصویر سلول به ۴ قسمت تقسیم شده و دیواره آنها بطور ناقصی منقسم گردیده حاضر برای یك ترکیب غیر طبیعی می‌باشد. این گروه ازسلولین نمی توانند وظایف خود را مانندسلول های سالم انجام دهند و ضمن اینکه تکثیر پیدا میکنند دراطراف سلول های سالم اجتماع میکنند.

چشمهای تیزبین دوربین عکاسی از پوست عبور کردند و ازسلول‌های سرطان زده درون جسم فیلم‌برداری شد.

چنانکه در عکس دیده میشود سلولهای مبتلا بسرطان کاملا مشخص است و فعالیت آن ها مانندسلول های سالم نیست.

توضیح اینکه سلول سالم بایك شکاف واضح بدو سلول جدید تقسیم میشود اما سلولهای سرطانی هربار چهار سلول که همه غیر طبیعی، ضایع و خطرناك هستند بوجود می‌آورند.

بابکار بردن میکروسکوپ مخصوصی که نحوه حیات وتکثیر سلولهای انسانی را بررسی میکند عکس‌ها را با تعیین وقت دردوربین گرفتند و هر دقیقه فقط چهار تصویر روی نوار فیلم ضبط شد

این فیلم توسط دکتر «روس شیروین» آسیب شناس دانشگاه «سائوثرن ـ کالیفرنیا» تهیه شده است و بنام «سلول مهاجم» به انجمن سرطان امریکا داده شده است

بنابا ظهارات دکتر شیروین برای مداوای این ریه باید معالجه را اززمان رشد سلول آغاز کرد و چنان کاری احتیاج به انرژی بسیار زیاد خواهد داشت. یك انرژی قویتر از نیروی جوانی که بتواند سلولها را بزمانه رشد اولیه باز گرداند و آنها راسلامت بخشد.

از : لایف

انواع کرکره افقی و عمودی
کاغذ های دیواری آمریکائی قابل شستشو پرده‌های پارچه‌ای جهت منازل ودکوراسیون
درب های کشوئی و انواع پوشش های کف و سقف

نمایشگاه امپریال

خیابان تخت جمشید بین بهار و جاده قدیم شمیران
تلفن ۷۶۳۷۶۶

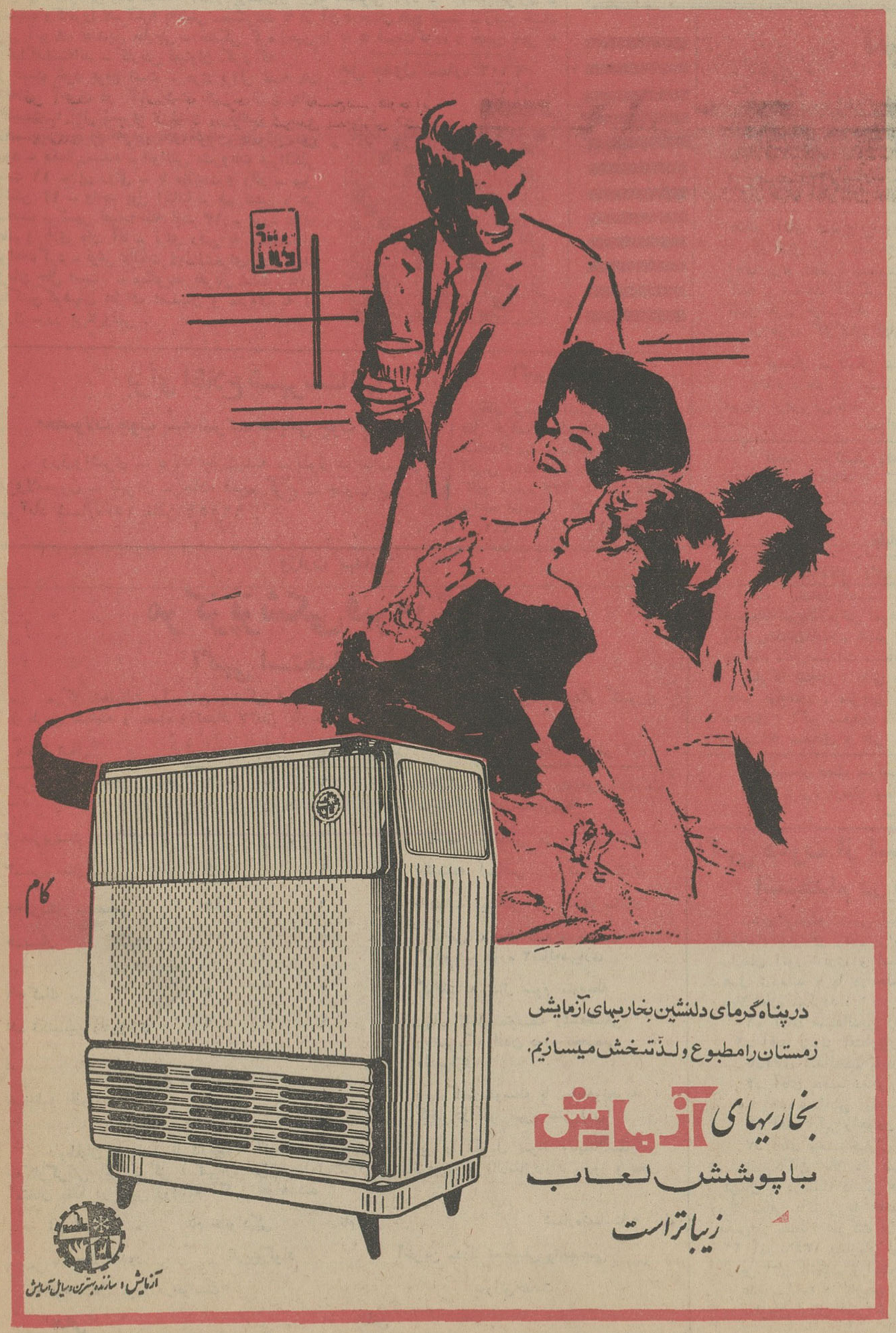

در پناه گرمای دلنشین بخاریهای آزمایش
زمستان را مطبوع و لذتبخش میسازیم.

بخاریهای آزمایش
با پوشش لعاب
زیباتر است

آزمایش ـ سازنده بهترین وسایل آسایش

اعتماد
لوله فولاد GST
رانشان حمتی است
سیاه وصیقل زده

بسته بندی به حفاظت
تامه واز ذخیره
موجودی فوراً صادر
خواهد شد
لطفاً برای تفاصیل بنویسید

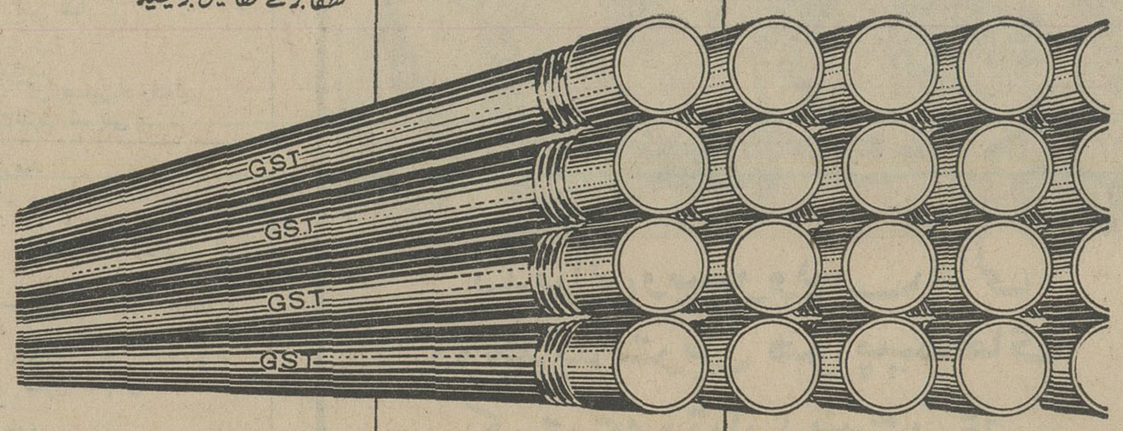

بمطابق معیار و
تفاصیل انگلیسی
ساخته شده

- به عمل ای آر دبلیو ERW در دستگاه جدید و با ماشینری تازه ترین ساخته شده
- در هر مرحلهٔ ساخت همه کیفیتهایش را تحت نظارت سخت لوله کشی حاضر کرده وقبل از صادر کردنش دارای نشان آی ایس آی ISI راجع به معیار دو نرخنامهٔ مصدقهٔ دولت هند است
- صدها استعمال کنندگان مطمئن در استرالیا، نزی لند، برمه، ملائز، افریقای شرقی، ایران وعراق هستند
- بر صفتهائی مناسب احتیاجات برائی آب، گاز، بخار، هوا، نفت، مد، ساختن عمارت و پیوب بستن از نصف تا سه انچ با اسکریود ساکت حاضر می شود

مکاتبه به نشانی زیر:-
انتر ستیل اے/ایس
پاساژ - بزرجمهر
خیابان - بزرجمهری
تهران - (ایران)

یا مستقیماً به ساخت کنندگان
گجرات ستیل تیوبس
بمسؤلیت محدود
طبقه پنجم بانک آف انديا بلدنگ
بهدرا - احمد آباد - (هند)

GST/PA/4-67-P

نشر کرده انجینیرنگ اکسپورت پروموشن کنسول - کلکته - (هند)

جدول کلمات متقاطع شماره ۳۶۰۴

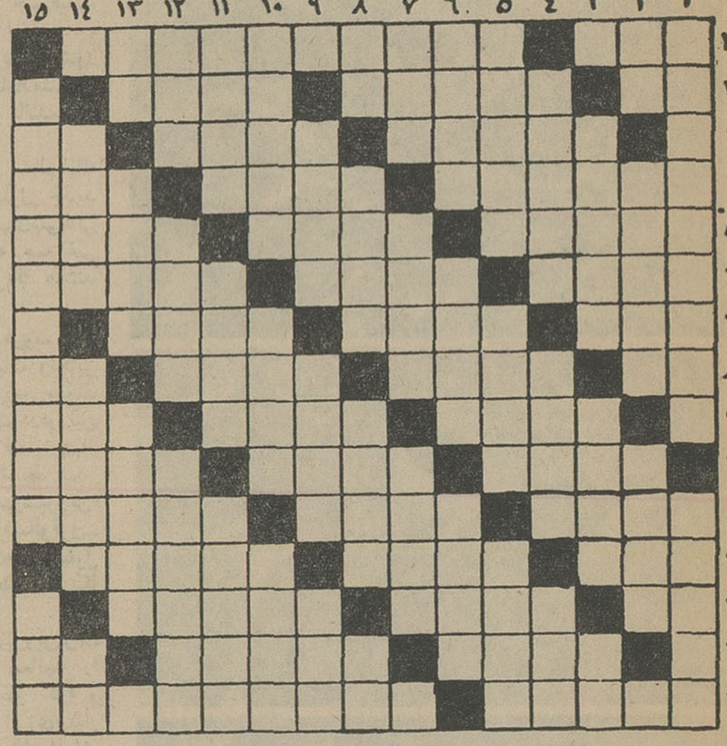

افقی : ۱- رسیدن - کاشف قارهٔ آمریکا ۲- گمان - غلامان - آب‌گونه سوزان ۳- در اول سال تحصیلی کمر اولیاء اطفال را میشکند - از درختان بی‌ثمر - عدد ماه ٤- سوراخهای پوست بدن - بندهاست و مال اجتماعیش الی غیرالنهایه - برسر در منزل می‌کوفتند و می‌گفتند شکون دارد ٥ - محلی در مازندران - رقص دو نفره - با ادب است ٦- رهبر انقلاب شوروی - اسب سواری - سرزنش کردن ۷ - پستان بزبان کودك - از شهرهای کردستان - از فلاسفهٔ غرب ۸- نت منفی - تحریك‌جلدی- اقبال است ولی بزبان مستفرنگان - لقبی برای شاهان قدیم ایران ۹ - دلبر قدیمی بصورت میمالید - پشتیبان و حمایت‌کننده- مجلس شیوخ ۱۰- درقدیم کار استاندار را انجام میداد - مرغ سربریده - از روزنامه های معروف فرانسه ۱۱- غذای چارپایان - سرباز نیروی دریائی - ساخت و پاخت مخفیانه علیه دیگری‌کردن ۱۲- خالص - بیشتر از اندازه - تشبیهی وصفتی برای ابروی یار ۱۳- اسب به ترکی - لقبی‌برای شاهان نامدار - فرزندان فرزندان ١٤ - واسطه ملك و پول - نام‌کوچك خواننده‌ای معروف - ناشنوا ۱۵- سرباز ساده -قسمتی ازکتاب اسکندرنامه نظامی

عمودی : ۱- وزیر ملکشاه سلجوقی - توجه داشتن یا محبت و مهربانی ۲- واحد پول کشور آفتاب تابان - تنها وسیله تفریح خلق‌الله در دیار ما - حکام ۳- زنیست و شکایت دارد - آنکه درحضور نیست - اکبرواصغرش درآسمان‌است ٤- میگویند حبیب خداست ولی مثل نفس خفه میکند اگر آید و بیرون نرود - منظور حضرت باریتعالی است - بهترین بوکسور زمان ما ٥ - درمیان جریان باد - تفریح کودك - سرخی که‌سرسبز بیاد میدهد ٦-در بوستان با پرده‌گفتگوئی دارد - اسب سواری - رسیده وکامروا ۷- تکیه به‌پشتی -میگویند به از آن درجهان هیچ نیست - زمین خشك وبی آب ۸- تصدیق خارجی - خشکی کره زمین را به ٥ قسمت‌کرده و چنین نامی به آنها گذاشته‌اند - کاریش نمیتوان کرد که از دست خود برنج است - مرك براثر غصه ۹- تیغه‌ای آجری در کنار پشت بام - از غذاهای وطنیست یا اهل شهری از لبنان - خالص و سره ۱۰- نوعی چراغ که در بادو طوفان خاموش نمی شود - بکمال‌رسیده - انواعش مشروبات غیرالکلی است ۱۱ - بی رونق - با ملایمت و وقار - میل داشتن ۱۲ - واحد پول ایتالیا - هم نشین و هم صحبت - شهر تصفیه‌خانه نفت ۱۳ - مورد علاقه خانم و بلای جان آقا - برای رفتن به آسیاب‌باید مراعات‌کرد - نوعی مالیات ١٤-ازشعرای‌بنام-مربوط بزمان حال است - میگویند بغربال است ۱۵- ساکنین‌کوههای اطراف اصفهان و معروف به لر بزرك - زر بی‌غل‌وغش .

حل جدول شماره ۳۶۰۳

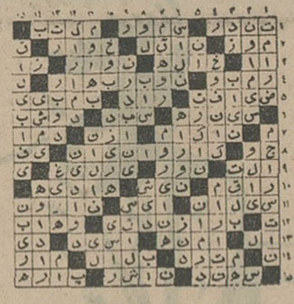

مذاکرات مجلس درباره بانك شاهنشاهی

۳۰ سال قبل
در همین روز

جلسه بریاست آقای دادگر تشکیل گردید بدوااعتبارنامه نمایندگی آقای تیمورتاش از نیشابور قرائت وباتفاق‌آراء تصویب شدسپس خبر کمیسیون بودجه تحت‌ماده واحده ذیل قرائت شد :

ماده واحده- بوزارت مالیه اجازه داده میشود موازی ۷۷۰۰گز مربع از اراضی دزداب راکه بانك شاهنشاهی ایران برای ساختمان محل بانك آنجا تقاضا نموده است بقیمت عادله ببانك مزبور بفروشد . آقای احتشام‌زاده اظهار داشت انتشار بلیط (اسکناس) برای آسایش مردم است زیرا حمل نقره دچار اشکال بود متاسفانه در مملکت ما هر شهری بلیط جداگانه‌ای‌دارد که اسکناس شهر دیگر را قبول نمیکنند بعلاوه از وقتی بانك ملی تاسیس گردید بانك شاهنشاهی از نظر تولید مشکلات از انتشار اسکناس خودداری می‌نماید .

آقای فیروز وزیر مالیه گفت هیچکدام‌از این جریانات از نظر دولت محونشده وهردو مورد مطالعه می‌باشد واصلاح این امرمشکل نیست اینکه اسکناس کم است از نظر مخالفت بابانك‌ملی‌نیست‌بلکه بانك‌شاهنشاهی تقاضا نموده که‌اسکناس های جدید را دولت مهرکند و وزارت مالیه میخواست میزان اسکناس های منتشره و ذخیره پول را رسیدگی نماید که در ولایات چقدر و در مرکز چه‌میزان اسکناس موجود است وچه مقدار آن ازبین رفته وچون وقت زیادی‌لازم داشت تاخیری رخ داده است .

دکترحسن خان عظیما گفت بانکی که بیست میلیون تومان اسکناس طبع کردواز مردم طلا دریافت داشته و در عوض کاغذ داده است باید تحت تفتیش دولت قرارگیرد متاسفانه خود شعب بانك از قبول همان‌کاغذ های منتشر شده خود امتناع دارند مگر باکسر در هر شهری - نکته دیگر اینکه وقتی میخواهند اسکناس رانبدیل‌به اسکناس دیگر بنمایند هیچ‌اطلاع نمیدهند تادولت مامور و مفتش بفرستد تا معلوم شود چه‌مقدارازبین رفته وسوخته شده‌است یکی‌دیگراز کارهایشان این‌بود که اول‌عکس شاه عباس‌را میخواستند روی اسکناس‌جدید بگذارند بعد که دولت اطلاع پیدا کرد و نوشت بچه‌مناسبت این‌کار رامی‌کنید آن عکس‌را برداشتند از طرف دیگر ملاحظه کنید این‌کاغذ هائی که فعلا چاپ کرده‌اند بااسکناس های سابق بکلی متفاوت است آنها ندمدت چندسال دردست مردم باقی می‌ماند ولی این کاغذ هابا گردش بیست مرتبه خورد وخاك میشود البته از این راه فایده برده‌اند بطوریکه شنیده‌ام ازاسکناس های سابق بالغ بریك میلیون تومان استفاده کرده‌اند در حالی که‌بایددر تفتیش و کنترول دولت قرار میدادند .

آقای اعتبار اظهار داشت وجوه حاصله‌از فروش این اراضی صرف‌تاسیسات صحی و مخصوصا دواخانه ها درشهر ها بشودآقای یاسائی گفت از وقتی که تحت توجهات اعلیحضرت همایونی کاپیتولاسیون در مملکت ما ملغی گردید طرز فکر ماهم‌باید عوض شود مادراین لایحه چطور میتوانیم مسئله استملاك‌تبعه دولت بریتانیارابشناسیم اگربانك شاهی تابع ایران است باید بدانیم ولی اگر تبعه دولت انگلیس است باید طرز استملاك اتباع خارجی ، درایران‌مشخص شودوما قبل از اینکه این قضیه مسلم‌شود نمیتوانیم رای بدهیم آقای وزیر چنین جواب داد که‌موضوع استملاك اتباع خارجی در این جا مطرح نیست فروش اراضی برای شعبهٔ بانك مطرح است مقرراتی از سابق وجود داشته حالاهم هست بانك شاهنشاهی‌بموجب یك امتیازنامه تاسیس شده وبرای داشتن شعب درولایات اجازه گرفته است ومااین اجازه رابتمام موسسات اقتصادی خارجی‌می‌توانیم بدهیم مثلا اگر تجارتخانه وانگهوس یا بانك عثمانی بخواهند املاکی را برای موسسات و شعب خود خریداری نمایند هیچ مانعی در فروش آن نیست .

مذاکرات کافی شدو ماده واحده باکثریت ۸۹ رای موافق از ۱۰۱ نفر عده حضار به تصویب رسید .

(نقل‌از اطلاعات ۱۳ آذرماه ۱۳۰۷)

نوشتهٔ : احمد - احرار

شاهین سفید

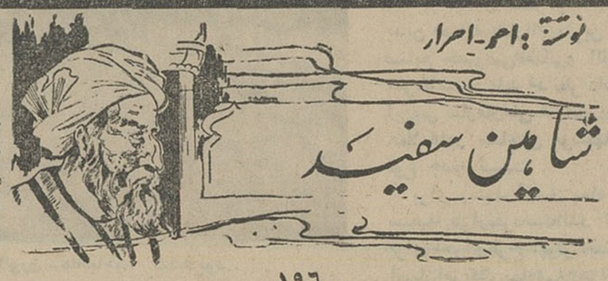

-۱۹۶-

حسن بنوبه خودازین وقایع سخت متالم‌بود. هیچکدام از حملات نظامی وسیاسی سلجوقیان تاآنروز اینچنین پایه‌های‌استوار ومحکم جنبش باطنی را، نلرزانده بود ازینرو «الموت» ناگزیر بودتدابیر جدی واقدامات سریع برای خنثی‌کردن اثر این‌شکست وفضیحت بکاربندد ودرهمین احوال بودکه‌حسن، برای اثبات‌اعتقادات محکم مذهبی خودو رعایت مبانی شرع درجامعه باطنی، پسردیگرش راکه متهم بود در الموت شراب خورده است بمرك محکوم‌کرد.

این تلاش وکوشش ، برای جلوگیری از پاشیده‌شدن شیرازه دعوت ونهضت باطنی درسایر ولایات بی‌اثر نبود، امادر اصفهان که توطئه «خانه‌مرك» اغلب خانواده هارا داغدار ساخته بود کمترین تاثیری نداشت و محال‌بود تاسالها دم‌گرم داعیان‌باطنی درقلب سرد ورنجدیده مردم اثر کندو عطش انتقام رادروجودآنان فرو بنشاند.

احمد در مخمصه عجیبی گرفتارشده بود. شش سال مقاومت دربرابر سلطان‌محمد، مدافعان دژ کوه،اسلحه و آذوقه موجوددردژ رابحداقل رسانیده‌بود و تنها، حصارهای محکم وموقعیت خاص دژبود که مقاومت میکرد درحالیکه علاوه برلشگریان سلطان‌محمد، هرروز گروهی‌از مردم‌اصفهان، همانهاکه زمانی‌احمد رابعنوان یك قهرمان ونجات بخش ستایش میکردند ، مسلح شده بعنوان جهاد برضد ملاحده لامذهب وآدمکش به‌سپاه مهاجم می‌پیوستند.

گوئی سرنوشت چهره موافق خودرا یکسره ازاحمد برگرفته بود.چه، درین گیرودار مردی که سخت مورد اعتماد وی قرار داشت وپنهانی ازدژ بخارج اعزام شده بود تا دراصفهان بایکی از فرستادگان الموت تماس بگیرد و پیغامی مبادله کند چون ازوخامت وضع‌دژنشینان آگاه بود .بسراغ سلطان رفت‌و نه‌تنها موضوع ماموریت خود، بلکه اوضاع داخلی دژرا نزد سلطان فاش ساخت.

مردباطنی . به‌سلطان گزارش داد‌که بیماری مهلکی، گروهی کثیراز سرنشینان دژرا درمدتی کوتاه هلاك ساخته وچون‌عده‌زیادی نیز طی‌شش‌سال مبارزه‌مداوم یاکشته شده‌ویا مرده‌اند، عده مدافعان دژآنقدر نیست که حتی از برجها وحصار دژپاسداری کنندو برای اخوای حریف،بدستور احمد تعدادی آدمك ساخته‌شده که بدست آنها سلاح میدهندو برباروی‌دژ میگمارند که‌ازدور باسربازان‌واقعی اشتباه میشوند .

این خبر ، برای سلطان محمد حیرت‌آور ودرعین‌حال واجد ارزش فراوانی‌بود . بدستور سلطان مردی که‌بدوستان خودخیانت کرده‌بود پاداش هنگفتی دریافت داشت‌وباتعالیمی که‌فرا گرفته‌بود به‌دژ بازگشت‌تا درکنار احمدباقی‌بماند وبرای سلطان‌جاسوسی کند.

هنوز چندروز برکشف خانه مخوف نگذشته و خشم وهیجان مردم دراوج شدت بودکه اسماعیلیان به‌ترتیب دادن‌این توطئه مخوف برای انتقامجوئی وکشتار مردم اصفهان متهم‌شدند .

بفاصله چند روزهمه مقدمات جهت متهم ساختن اسماعیلیان وشخص احمددر ایجاد خانه مرك‌فراهم شد. علوی مدنی، مردنابینا وهمسرش رادربازاد لشگر اصفهان زندەزنده به‌آتش انداختند و سپس جارچیان درشهر جار زدند و مداخله مستقیم احمدعطاش را درترتیب دادن توطئه برای ربودن و کشتن مردم اعلام کردند .

سلطان محمد نتیجه‌ای‌را که میخواست گرفت. چهارماه وحشت‌و اضطراب چنان‌روی اعصاب مردم شهر اثر گذاشته‌و آنها رابهیجان آورده بودکه بدون هیچ‌تردید، احمدرابانی وباعث‌چنان جنایتی شناختند . درمدتی کمتراز یك‌شبانه‌روز آنچه‌احمد طی سالها دعوت و تبلیغ یافته‌بود پنبه‌شد. نام‌نیك احمد بعنوان مظهر پلیدی وزشتی درخاطر مردم‌جای گرفت‌و کشتار بیرحمانه باطنیان وهرکس به‌داشتن تمایلات باطنی مظنون‌یامتهم بود ازنو آغازگشت.

احمد، درمحاصره سپاهیان سلجوقی، شورشی راکه بخاطر قتل عام‌باطنیان وبرضداو برپاشده بود میدید وچون وسیله ومجال دفاع ازخود نداشت اشك میریخت‌وحسرت میخورد. این ضربه روحیه مقاوم ومبارز اورابکلی درهم شکست ونه تنها در اعتقاد مردم اصفهان، بلکه‌در مبانی اعتقاد واعتماد مردم مملکت نسبت‌به باطنیان اثر گذاشت. آنچنانکه گروه گروه باطنیان آئین جدید را به‌آب‌توبه شستند و درصف مخالف قرار گرفتند .

تبریکات

جناب آقای خسروانی وزیرمحترم ومحبوب‌کارواموراجتماعی

کارکنان اداره تشکیلات و روشها انتصاب شایسته جناب آقای مهندس فرزانه رابمعاونت طرحها و بررسیها به‌آنجناب تبریك گفته‌وسعادت جنابعالی را در خدمت به شاهنشاه آریامهر و میهن عزیز خواستارند .

از طرف کارکنان اداره تشکیلات‌و روشها- ظهوری

جناب آقای خسروانی وزیرمحترم ومحبوب‌کارواموراجتماعی

کارکنان اداره تشکیلات و روشها انتصاب شایسته جناب آقای پرتو اعظم‌را بمعاونت امور اجتماعی به آنجناب تبریك گفته و سعادت آنجناب را در خدمت به شاهنشاه آریامهر و میهن عزیز خواستارند .

از طرف کارکنان اداره تشکیلات‌و روشها- ظهوری

تیمسار سرلشکر علی اصغر رفعت

ارتقاء درجه آن تیمسار معظم را از سرتیپی به سرلشکری تبریك عرض می‌نماید .

سراب - محمد حسن متولی

تیمسار سرلشکر رفعت نایب رئیس هما

بمناسبت ارتقاءات

فرصت غنیمت‌است رفیقان دراین‌چمن

فردا چو برك گل همه‌برباد رفته‌ایم

خلبان - حسام‌الدین شریفی

جناب آقای دکتر بهیار هیرمند

ارتقاء آنجناب رابسمت معاونت کل سازمان ریشه‌کنی‌مالاریا صمیمانه تبریك عرض نموده موفقیت روز افزون شما را درراه بثمر رساندن انقلاب شاه‌و مردم ودر راه خدمت بملت‌ایران از خداوند متعال مسئلت مینمائیم .

مبارکه لنجان ، دائی حسینقلی سعیدی ، پرویز سعیدی ، ناصر سعیدی ، منوچهر سعیدی ، حسن‌سعیدی ، رحمت‌اله سعیدی ، اکبر سعیدی ، حاج صفر سعیدی ، جواد سعیدی ، حشمت‌اله سعیدی ، علی سعیدی ، حسین سعیدی

تیمسار معظم سرتیپ نواب صفوی

برادر عزیزم ارتقاء شما را صمیمانه تبریك عرض مینمایم.

سید احمد نواب صفوی

برای اطلاع شهرستانها

محصولات چوب پنبه شرکت سهامی چوب پنبه ایران

ورق‌واشری - پولك چوب‌پنبه - بلوك فونداسیون و ایزولاسیون - تهران - جاده قدیم کرج - جنوب فرودگاه مهرآباد شماره ۱۵ تلفن ۹۲۵۵٤

آگهی استخدام

خانم پرستارشایسته برای‌نگهداری طفل خردسال باشرائط بسیار خوب استخدام میشود ساعت ۹تا۱۲ صبح‌به آدرس خیابان شاهرضا- شرق‌چهارراه کالج شماره ۲۲۳ یا تلفن ٤۷۱۲۹ مراجعه نمایند .

۱-۲ آ-۳۷٤۳۵

وزارت بهداری

مرکز پزشکی فیروزگر

آگهی استخدام رسمی

مرکز تحقیقات وآموزش پزشکی فیروزگر بارعایت مقررات لایحه‌قانونی استخدام کشوری از طریق مسابقه و مصاحبه تعداد ۳۷نفر کارمند بشرح زیراستخدام مینماید:

عنوان شغل	تعداد مورد نیاز	گروه موقت‌شغل	حداقل مدرك تحصیلی لازم
۱مربی آموزش فنی بهیاری	۱	٦	دانشنامه لیسانس در رشته‌پرستاری با سابقه‌کافی دررشته‌مربوطه
۲-سرپرست پرستاری	۱	٦	دانشنامه لیسانس در رشته‌پرستاری
۳-سرپرستار	۱	٦	دانشنامه لیسانس در رشته‌پرستاری
٤-پرستار متخصص	۱۳	٦	دانشنامه لیسانس در رشته‌پرستاری
٥-بهیار	۱۱	۳	گواهی‌نامه سال سوم متوسطه و گواهینامه دوره ۲ساله‌بهیاری
٦-کمك بهیار	۸	۲	گواهینامه سال سوم متوسطه
۷- تکنیسین رادیولژی	۱	٤	دیپلم کامل متوسطه رشته‌طبیعی ریاضی‌وگذراندن دوره تخصصی رادیولژی
۸-ناظمه اقامتگاه	۱	٤	دیپلم کامل‌متوسطه با سابقه‌وتجربه کافی در امور سرپرستی (زن)

داوطلبان میتوانند تا تاریخ۲٦ آذرماه سال جاری فرم زیر را تکمیل نموده وبپست‌سفارشی به‌کارگزینی این مرکز (تهران خیابان زاهد، مرکز پزشکی‌فیروزگر)ارسال‌دارند . روز و محل امتحان بعدا در همین روزنامه آگهی خواهدشد .

نام نام خانوادگی نام پدر شماره‌شناسنامه

محل صدور تاریخ تولد آخرین مدرك تحصیلی وتخصصی

نوع شغل مورد درخواست سوابق‌خدمت

نشانی تلفن

پرواز با هواپیمائی کویت یك سفر عادی نیست...

پذیرائی و سرویس عالی درجدیدترین هواپیماهای کمت 4C و ترایدنت 1E

هواپیمائی کویت همه وقت در خدمت مسافران خود بوده و رفاه و آسایش آنان را در یك پرواز راحت و دلنشین از هر جهت فراهم میآورد.

کارکنان هواپیمائی کویت تعلیمات خاصی را دیده‌اند تا از شما پذیرائی صمیمانه‌ای بعمل‌آورده‌و رضایت‌خاطر شماراتأمین نمایند

پرواز باهواپیمائی کویت یك سفرعادی نیست. بلکه خاطره‌آنرا هرگز فراموش نمی‌کنید.

برای‌کسب اطلاعات بیشتر به‌آژانس مسافرتی یاتا یا به‌هواپیمائی کویت‌خیابان ویلا - شماره ۲۳ تلفن ٦۱۲۲۸۸ و ۵۸ - ٦۸٤۵۲ مراجعه فرمائید

هواپیمائی کویت

KUWAIT AIRWAYS

۲ هنرسرایعالی ذوب‌آهن
بزودی در اصفهان تاسیس میشود

اصفهان ـ نظر باحتیاج کارخانه ذوب‌آهن بافراد مطلع و فنی، **طبق تصمیم دولت‌بزودی دو هنرسرای عالی‌ذوب آهن در اصفهان تاسیس میگردد** . یکی ازاین‌دوهنرسرا درنزدیکی شهر ذوب آهن **(مجاور کارخانه)** ودیگری در شهر اصفهان ایجاد خواهدشد. مقدمات تاسیس هنرسرای عالی ذوب آهن در اصفهان ازچندی قبل‌در نزدیکی دانشکده پزشکی این‌شهر فراهم شده واخیرا کارهای ساختمانی‌آن آغاز گردیده است .

گزارشهای خبرنگاران ما از شهرستانها

تشکیل هیئت‌مشورتی روزنامه‌اطلاعات‌در «ماسال»

آقای شفیعی

آقای حبیبی

آقای محمدعلی مدنی

آقای صادقی

آقای ماسالی

آقای سیدجواد مدنی

آقای فتحی

با شرکت هفت نفر از افراد روزنامه اطلاعات در این بخش خوشنام ، صاحبنظر و مورد اعتماد تشکیل گردید . در مراسمی که باین منظور در مرکز «ماسال» گیلان،هیئت‌مشورتی دفتر نمایندگی موسسه اطلاعات‌در ماسال ترتیب یافت ، ابتداء آقای ایرج رضاپور نماینده وخبرنگار روزنامه اطلاعات در ماسال وسپس آقای محمد نوعی سرپرست نمایندگان اطلاعات‌در استان‌گیلان هدف از تشکیل هیئت های‌مشورتی در شهرستانها را بتفصیل شرح دادند . آنگاه آقایان جهانبخش ماسالی ، اسماعیل شفیعی ،جانعلی حبیبی ، سید جواد مدنی ، محمد علی مدنی ، محمدتقی‌فتحی وآقای احمد صادقی بعنوان اعضای هیئت مشورتی روزنامه اطلاعات در ماسال تعیین گردیدند . این‌عده از بین خود آقای جهانبخش ماسالی را بسمت رئیس و آقای جانعلی حبیبی را بعنوان نایب رئیس هیئت مشورتی انتخاب کردند .

۷استاددانشگاه‌تهران
دردانشکده‌علوم مشهد تدریس میکنند

مشهد ـ به‌پیشنهاد دانشگاه مشهد بااقدامات آقای پیرنیا استاندار خراسان وموافقت آقای دکتر جهانشاه صالح رئیس دانشگاه تهران ، قرار است هفت تن از استادان دانشکده علوم دانشگاه تهران بطور متناوب در دانشکده علوم دانشگاه مشهد تدریس نمایند .

این استادان که اخیرا از طرف رئیس دانشگاه تهران تعیین گردیده‌اند عبارتند از آقایان پروفسور فاطمی ، دکتر آق‌اولی ، دکتر نمینی (استادان ریاضی) ، دکتر پیرنیاپور ، دکتر نظامی (استادان فیزیك) ، دکتر توسلی (استاد فیزیك و شیمی) وآقای دکتر رجالی استاد شیمی معدنی.

چند خبر کوتاه

مشهد: مسابقات نهائی سالانه والیبال‌دانشگاه مشهدباحضور آقای دکتر اسماعیل بیگی رئیس دانشگاه و جمعی از علاقمندان در سالن ورزشی دانشگاه مشهد انجام شد . دراین مسابقات تیم والیبال دانشکده ادبیات با ۳۰ درجه امتیاز بمقام اول رسیدوبرنده جام پیروزی گردید . تیمهای دانشکده پزشکی ودانشکده علوم به‌ترتیب دوم وسوم‌شدند و «مجسمه» و «پرچم» افتخار را تصاحب کردند .

شهسوار : بمنظور ایجاد منبع آب شبکه لوله‌کشی شهسوار از طرف شهرداری این شهرقطعه‌زمینی بمساحت ۱۵۶۰ متر مربع در محل‌چاه آب شماره یك شهسوار خریداری شد و در اختیار پیمانکار مربوطه‌قرار گرفت. کار لوله‌کشی وایجاد منبع آب آشامیدنی‌شهسوار اخیرا آغاز شده است .

قزوین : طی مراسمی با حضور آقای دکتر شادمان استاندار استان‌مرکزی ،جاده تازه‌ساز بین قزوین ـ بهرام آباد بطول۶۵ کیلو مترافتتاح شد . با افتتاح جاده مزبور، قراء باراجین ، شفیع آباد، عبدالله آباد ، میجوز ، زرمشك ، موشکین ، کامان، سعیون ،فلار ، شهرستان‌بالا و پائین ، سالار و بهرام آباد باقزوین ارتباط مستقیم پیدا کرده‌اند .هزینه ساختمان‌این راه کوهستانی بالغ بر ۵۵ میلیون و ۳۲۰ هزار ریال شده است .

تأسیسات‌جهانگردی
در دریاچه علی سرد همدان ایجادمیشود

برای ایجاد تاسیسات جهانگردی‌در حوالی‌غار و دریاچه‌علی‌سرد همدان اعتبادی بمبلغ یکصدمیلیون و پانصد هزار ریال ازطرف‌سازمان جلب‌سیاحان تامین گردیده است که با همکاری فدراسیون کوهنوردی ووزارت‌آبادانی ومسکن وزیر نظرسازمان جلب‌سیاحان صرف ایجاد تاسیسات جهانگردی از قبیل استراحتگاه ، تاسیسات برق‌وآب وایجاداسکله در داخل غار و تامین وسایل حمل و نقل بدون‌موتوردرروی دریاچه خواهد شد.

این دریاچه در ارتفاعات کوههای همدان قرار دارد و دیدن آن برای سیاحان جالب است.

اعلام جرم علیه شهرداری اصفهان

از طرف آقای قانعی (سرهنك بازنشسته) یکی ازساکنین اصفهان ، چندروزپیش اعلام جرمی علیه شهرداری‌اصفهان بمقامات دادگستری استان تسلیم شد .اعلام‌جرم، درخصوص مقدارچوبی است‌که قبلادرانبار شهرداری اصفهان موجودبوده امابدون تشریفات قانونی‌بفروش رسیده‌است .شهرداری اصفهان فعلا مدتی است شهردار ندارد وامور شهرداری فعلا زیر نظرمستقیم آقای مهندس همایونفر استاندار و سه نفر معاون امور مالی ، امور جاری وامور شهر اداره میشود .

یکمیلیون‌ریال‌جریمه...
از یك بازرگان متخلف‌گرفته‌شد

مدیرکل گمرك‌خرمشهرچندصندوق اجناس قاچاق که برای حمل به تهران آماده شده بود کشف‌کرد و صاحب اجناس که از بازرگانان تهران میباشد یك میلیون ریال جریمه شد .

خبرنگار ما در آبادان گزارش داد :بازرگان مزبور بیست‌صندوق کالا بعنوان دوربین عکاسی وارد کرده بود ولی پس از تشریفات گمرکی آن ، آقای مهندس شالچیان مدیرکل گمرك‌خرمشهر به‌صندوقها ظنین شد و دستور بازرسی آنها را داد . در نتیجه معلوم شد تعدادی از صندوقها محتوی دگمه سردست و کمربند که ممنوع‌الورود است میباشد . اجناس مزبور که‌حدود ۲۵ میلیون ریال ارزش داشت بنفع دولت ضبط گردید و ازبازرگان متخلف یك میلیون ریال جریمه گرفته شد .

مدیر داخلی کارخانه خودکشی کرد ؟

شب گذشته آقای تقی ناهیدی مدیر داخلی کارخانه کمپوت‌سازی، چهارفصل مشهد براثر مسمومیت‌شدید درگذشت و مقداری ازامعاء و احشاء وی برای تعیین نوع«سم» بپزشکی قانونی‌تهران فرستاده‌شد. بنابگزارش خبرنگار ما درمشهد، شایع است وی بعلت اختلافات خانوادگی با خوردن سم خودکشی کرده و فعلا مقامات انتظامی‌مشهد منتظر اعلام نظر پزشکی قانونی‌تهران میباشند .

بارندگی، گرمابه‌های خرمشهر راتعطیل کرد!

خرمشهر ـبراثر بارندگی های شدید چندروز گذشته درخرمشهر و نقاط مختلف خوزستان که خبر آن‌قبلادر روزنامه درج شد ،بعلت گل‌الودشدن آب‌رودخانه کارون، دردستگاه‌های تصفیه آب‌لوله‌کشی خرمشهر اختلالاتی رویداد وجریان آب برای چندین ساعت متوالی در لوله ها قطع شد.چون قطع‌جریان آب، بدون‌اطلاع قبلی صورت‌گرفت وضع ناراحت کننده‌ای در شهر بوجود آمد و اهالی در مضیقه‌آب قرار گرفتند .

*** تعطیل گرمابه‌ها**

باقطع جریان آب، کارگرمابه‌داران وصاحبان هتلها در خرمشهر مختل شدوساعتی بعد کلیه‌گرمابه های شهر بحالت تعطیل در آمد. کسانیکه هنگام قطع جریان آب در گرمابه‌ها بودند با بدنهای ناشسته و آلوده بکف صابون از صحن حمامها خارج شدندوباحوله و«لنك» بدنهایشان را تمیزکردند! همه ساله با طغیان رودخانه کارون و گل آلود شدن آب آن ، چنین مشکلاتی برای دستگاه های‌تصفیه آب لوله‌کشی‌خرمشهر پیش‌می‌آید اما هنوز از طرف مسئولان‌مربوطه برای رفع‌نقائص دستگاهها اقدامی بعمل نیامده است . باتوجه‌باینکه در خرمشهر تعداد آب انبارهاانددك است و اهالی هنگام قطع جریان آب،ذخیره آبی‌برای رفع‌احتیاجات ضروری خود ندارند ، رسیدگی و توجه بوضع کار دستگاه های تصفیه آب دراین شهر ضروری بنظر میرسد ...

اولین پره تراکتوری صید ماهی
طی‌مراسمی درساحل غازیان به‌آب‌انداخته‌شد

بنابگزارش خبرنگار ما دربندر پهلوی ، دیروز اولین‌پره‌تراکتوری صید ماهی ، باحضور آقای خطیبی مدیر عامل شیلات شمال در ساحل دریای غازیان به آب انداخته شد وحدود ۴۰ماهی سفید صید گردید. این پره در روز دو الی سه‌بار به‌آب انداخته میشود و بهترین وسیله برای صید بیشتر ماهی سفید و سایر انواع ماهی است .

نمایندگان اطلاعات درخدمت مردم
مهم شهرستانها بوسیله نمایندگان اطلاعات خواسته های خود را شرح میدهند

سبزوار

عده‌ای‌از کارگران کارگاههای مختلف درسبزوار بدفتر نمایندگی روزنامه اطلاعات مراجعه کردند و اظهار داشتند : «بااینکه ماکارگران مدتیست‌نزد سازمان‌بیمه های اجتماعی‌کارگران بیمه‌شده‌ایم و باید ازنظرپزشك ودارو بوضع ما توجه شود متاسفانه تنها پزشك بیمه مخصوص معاینه کارگران در این شهر ، بدون اینکه دردمارا بپرسدبرایمان نسخه‌مینویسد ! آنهم نسخه‌ای که برای گرفتن دارویش باید سلسله مشکلاتی چون هفت‌خوان رستم را پشت سر گذاشت ...» کارگران مزبورسپس‌تقاضاکردند : ازطرف مسئولین‌امورترتیبی داده شود که پزشکان دیگری نیز کارگران رامعاینه کنند و موانعی که در راه گرفتن دارو وجود دارد از میان برداشته شود .

خارك

«... قند و چای و شکر دولتی از مدتی قبل در خارك کمیاب شده‌و اخیرا بازار سیاه پیدا کرده است(!...)» مطلب بالا را عده زیادی از اهالی خارك با مراجعه بدفترنمایندگی اطلاعات در این شهر اظهار داشتند : اینعده سپس گفتند : اکنون بهای یك کیلوچای‌دد خارك که قبلا ۲۰۰ ریال بود تا دو برابر افزایش یافته و قند وشکر در این شهر حکم کیمیا را دارد ... از مسئولین امر تقاضا داریم ترتیبی دهند که قند وشکر دولتی بخارك حمل شود.

تثبیت نرخ گازدرشیراز

شیراز ـ بمنظور تعدیل و تثبیت نرخ‌گاز در شیراز که طی‌هفته گذشته بر قیمت آن افزوده شده بود ،بدستور آقای صدری استاندار فارس کمیسیونی باحضور آقایان‌صاحبقرانی‌معاون استانداری وفرماندار شیراز، معاون شهرداری و فروشندگان گاز بمدت سه‌ساعت‌در سالن فرمانداری این‌شهر تشکیل گردید .

در این کمیسیون پس ازتبادل نظر های‌لازم‌تصمیم گرفته‌شد در قیمت قبلی گاز در شیراز (هرسیلندر ۱۱ کیلوئی۶۰ ریال)تاآخر ماه‌مبارك رمضان هیچگونه تغییری داده نشود .طی این‌مدت کمیسیون دیگری بمنظور بررسی نرخ‌گاز در شیراز وتعیین قیمت قطعی آن در این‌شهر تشکیل خواهد گردید .

اشتعال گاز

بروجن ـ بدنبال خاتمه حفاری چاه شماره ۳ در منطقه کوه‌ریك سه دهستان بروجن که اخیرا در عمق ۲۴۰۰ متری زمین به نفت رسیده بود ، چند روز پیش گاز چاه مزبور مشتعل‌شد که بلافاصله توسط یکی از مهندسین‌فرانسوی مهار گردید و «در» آن مسدود شد .

حفاری چاه شماره ۴ در منطقه کوه ریك فعلا در عمق ۱۵۰۰متری ادامه دارد .

ماموران دولتی در زابل
۵۰ هزار تومان شتر قاچاق فروختند !

زابل ـ قبلا ازنظر خوانندگان ارجمند گذشت : مامورین گروهان ژاندارمری «کهك» با همکاری مامورین پاسگاه ژاندارمری «ده نو»از توابع زابل دد نوار مرزی ایران و افغانستان با ۵۲ نفر قاچاقچی مسلح افغانی برخورد کردند و آنانرا دستگیر نمودند ...

شترهای این قاچاقچیان که بیش از دویست نفر بود چند روز قبل با حضور کمیسیونی در زابل ، از طریق حراج بفروش رسید ومبلغی که ازاینراه بدست آمد بالغ بر۵۰۲هزار ریال گردید که باتنظیم صورتجلسه‌ای بمقامات مربوطه تحویل‌داده شد. قرار است کالای مکشوفه ازین قاچاقچیان نیز بمعرض حراج گذارده شود .

پیشه‌وران مرودشت ....
برای‌خودشان‌عوارض تعیین کردند!

مرو دشت ـ پیشه‌وران مرودشت ، برای اولین بار پیشنهاد کردند بمنظور پیشرفت امور عمرانی شهر خود عوارض بپردازند وبدین منظور ساکنین شهررا ازنظر پرداخت عوارض به پنج طبقه تقسیم کردند !

درجلسه‌ایکه بدعوت‌نمایندگان‌پیشه‌وران واصناف مرودشت با حضور آقای سرهنك اودری شهردار در سالن شورای داوری این شهر ترتیب یافت ، یکی از پیشه‌وران لزوم همکاری بین‌مردم وشهرداری رایادآور شد و اضافه کرد که کلیه پیشه وران وصاحبان‌اصناف مرودشت حاضرند برای دگرگون ساختن امور عمرانی وآبادانی مرودشت عوارض بپردازند ومبلغ پرداختی آنان باید حتی از عوارضی که پیشه‌وران شیراز می‌پردازند بیشتر باشد !

آقای سرهنك اودری شهردار مرودشت ضمن اظهار خرسندی از تصمیم پیشه‌وران ، جریان را طی صورتجلسه‌ای باستانداری‌فارس و قائم‌مقام انجمن‌شهر اطلاع داد تا در صورت موافقت ، نسبت باجرای آن اقدام گردد .

واکسینه میشوند

از طرف بهداری آموزشگاه های گیلان کلیه‌دانش آموزان سال‌اول متوسطه برضد بیماری واگیر سل واکسینه میشوند .

واکسیناسیون چند روز است شروع شده و هنوز ادامه دارد .

افتتاح ۶۵آموزشگاه در آذربایجان

تبریز ـ در یکماه گذشته تعداد ۶۵ باب دبستان ،دبیرستان و موسسات فرهنگی دیگر درنقاط مختلف آذربایجان شرقی گشایش یافت .بیست وشش باب‌ازاین ساختمانها درشهرتبریز وقراء اطراف واقع گردیده و ۲۳باب آن در قراءاحمدآباد ،سنك‌آباد،ترزنق‌خلفلو، شهو ،خوشنما ، چنارترك ، گزاز ، حسن آباد ، ایلخچی ،خرده بلاغ ، شیخ‌لر ، حاجی سیر ، شاهقلی بیگلو ، بیه‌خلخال ، کرندوق ، یاینك ،مرتضوی درو ، ملمان ،نوده و حافظ کیوی ازتوابع خلخال دائر گشته است . بقیه این آموزشگاهها و تاسیسات فرهنگی درقراء اطراف صراب ،آذرشهر و منطقه ارسباران افتتاح شده‌است .

ترس از گرك !

تیران ـحمله گرگهای گرسنه طی‌چند شب‌متوالی بمزارع وباغات اطراف تیران اصفهان،موجب‌ترس و نگرانی اهالی شده و کشاورزان این منطقه شبها جرات خارج‌شدن ازخانه ها و سرکشی بمزارع و باغات خود را ندارند ! پریشب‌گله گوسفند مرد چوپانی بنام حسن عربگی ساکن تیران ، مورد حمله گرگهای گرسنه واقع گردید و شش راس گوسفند بوسیله گرگ از هم دریده شد . باغات‌ومزارع کشاورزان تیران فعلاشبها بوسیله گرگها «قرق» میشود و هنوز کسی در صدد از بین بردن گرگهابر- نیامده است !

سه‌شنبه ۱۴ر۹ر۱۳۴۶

ساعت ۶ر۰۰ ـ سلام شاهنشاه و اعلام برنامه .
ساعت ۶ر۰۲ ـ کارتون .
ساعت ۶ر۱۵ ـ بانوان.
ساعت ۶ر۳۰ ـ شانس و پیش بینی .
ساعت ۷ر۰۰ ـ پرستاران .
ساعت ۸ر۰۰ ـ موسیقی ملی.
ساعت ۸ر۳۰ ـ اف . بی . آی.
ساعت ۹ر۳۰ اخبار .
ساعت ۹ر۴۵ تك مضراب
ساعت ۱۰ر۱۵ ـ واریته

خبرهای ماز: حوادث شهرستانها

*** دختری کشته شد**

تربت جام ـ کابیون «ریو » ارتشی برانندگی پرویز راستی در نزدیکی قلعه سرخ ۳۰ کیلومتری تربت جام با دختر بچه عابری بنام فاطمه مرادی تصادف کرد و او را کشت . جریان واقعه از طرف بازپرس دادگاه تربت‌جام تحت رسیدگی قرار گرفت.

*** حریق عمدی ؟**

رضائیه ـ یك خرمن «یونجه» متعلق‌به(مشهدی) از اهالی قریه «دیزج » رضائیه به علت‌نامعلومی آتش گرفت وطی آن بیش از چهار هزارعدد« یونجه سوخت و تلی خاکستر از آن بجای ماند . چون گفته می شد که حریق عمدی بوده است فعلاماموربن‌پاسگاه ژاندارمری قریه در این باره به تحقیق پرداخته‌اند میزان‌خسارت‌وارده حدود چهل هزار ریال‌است .

*** «گیره» را خورد !**

آغاجاری ـ پسر بچه سه‌ساله‌یکی از ساکنین آغاجاری بنام دلاوریان هنگام بازی در اطاق مسکونی ، یك گیره قلم خودکار پیداکرد و آنرا خورد !وی پس از بلعیدن گیره حالش منقلب شد وتوسط بستگانش به بیمارستان منتقل گردید اما درگذشت . پزشك قانونی‌پس از معاینه‌جسد علت مرك را انسداد راه تنفس و خفگی تشخیص داد.

*** افتاد و مرد**

شمیران ـ کارگر ۳۶ ساله‌ای بنام سیف الله عشقی هنگام کار دریکی از ساختمان های‌علی‌آباد ولنجك شمیران ناگهان به زمین افتاد و پیش از اینکه بیمارستان منتقل گردد درگذشت . جنازه برای تشخیص علت مرك به‌پزشکی قانونی منتقل شد.

*** واژگون شد**

اسدآباد ـ اتومبیل جیپ شماره ۱۶۸۲۸۲ سنندج ۴۲ به رانندگی سیدکریم در گردنه «ماواء » ۱۲ کیلو متری غرب اسدآباد همدان واژگون گردید . دراین واقعه یکی از سرنشینان اتومبیل بنام احمد فرزند پرویز کشته شد و سه نفر مجروح گردیدند . راننده جیپ که فاقد گواهینامه رانندگی می باشد توسط مامورین ژاندارمری دستگیر شد.

*** مرك راننده**

مشهد ـ تاکسی‌شماره ۱۵۶۱در یکی از خیابان های‌بخش سه مشهد با دوچرخه‌سواری بنام‌حسین مدنی راننده اداره‌آتش نشانی مشهد تصادف‌کرد ومنجر بمرك وی‌گردید. جنازه با انجام تشریفات قانونی‌به خاك سپرده شد.

سیمای شهرستانها

از : مهندس زاده — نماینده اعزامی سازمان شهرستانها

جاذبه‌شهر سیرجان، ناپایدار است
کارخانه برق ، تنها کارخانه موجود در این شهر میباشد
درسیرجان‌خریدنان‌ازبازار مرسوم نیست!

«۲۹۹»

...دردفتر نمایندگی اطلاعات درسیرجان باآقای زرین‌خط‌نماینده وخبرنگار اطلاعات آشناشدم . بعداز آشنائی و مختصری رفع‌خستگی، باتفاق یکدیگر از دفتر نمایندگی اطلاعات‌بیرون آمدیم‌و در خیابانهای سیرجان پیاده بقدم زدن پرداختیم تاوضع خیابانهای شهر سیرجان را بهترببینم وباکیفیت وضع‌عمومی این شهرستان بیشتر آشنا شوم...

خیابانهای خالی و خلوت . . .

درحدود یکساعت ازظهر میگذشت و خیابانهای شهر خالی‌وخلوت بنظر میرسید . نه‌فقط ازآن فعالیت و جنب‌وجوشی که‌در ابتدای‌ورود به‌سیرجان دیده بودم اثری دیده نمیشد بلکه حتی رفت‌وآمد وسائل نقلیه وعابرین پیاده هم بندرت صورت میگرفت .

هواصاف و آفتابی بودولی چندان گرمائی احساس نمیشدوطوری نبود که‌بتوان گفت :گرمای هوا علت‌نقصان فعالیت وکاهش‌رفت‌وآمد وجنب‌وجوش مردم است . من‌که ساعتی قبل ازآن هنگام ورود بشهر سیرجان این‌شهر را پیشرفته وفعال دیده بودم اکنون میدیدم خاموش وسوت وکور است !

ازآقای زرین‌خط علت این‌سکوت ورکود ناگهانی‌شهررا پرسیدم وایشان گفت : مردم سیرجان کمتر عادت دارند غذا رادر خارج ازمنزل بخورند واینکه می‌بینید شهر سیرجان اکنون که موقع‌ظهر است یکباره وناگهانی ازجنب‌و جوش وفعالیت افتاده و بصورت شهری خفوده و ساکت درآمده باین علت است‌که اهالی شهر برای صرف غذابخانه های خود رفته‌اند ...

*** اینجا ، نانوائی هم ندارد**

ازمهمانخانه وکافه‌ها یا رستورانهای شهر پرسیدم وآقای زرین‌خط گفت :سیرجان جزیکی دو مهمانخانه که‌آنهم درحقیقت مسافرخانه است، محل دیگری برای استراحت‌ندارد و غیراز همان کافه رستورانی که‌درمدخل شهر سیرجان کنار جاده ترانزیتی واسفالته کرمان ـ بندر عباس دائرشده، کافه رستورانی در داخل شهرندارد ..!تعجب کردم‌که چطور میشود شهر نسبتا بزرگی مانند سیرجان که برسرراه ترانزیتی کرمان ـ بندرعباس قرار گرفته و موقعیت ارتباطی قابل توجهی هم‌دارد، مهمانخانه وکافه رستوران درست وحسابی ندارد وتعجب بیشتر شدوقتی متوجه شدم که‌شهر سیرجان حتی یك نانوائی هم ندارد!

همانطور که خیابان مرکزی شهررا قدم‌زنان ازشمال بسمت جنوب طی‌میکردیم در جستجوی محلی بودم که بتوانم درآنجا استراحت کنم‌و غذابخورم. همینکه ازپیداکردن مهمانخانه، یاکافه رستوران‌مایوس‌شدم، باین‌خیال که‌غذائی تهیه کنم ودر گوشه‌ای مثلا درهمان دفتر نمایندگی اطلاعات ، بعداز صرف‌ناهار استراحت کنم، ازآقای زرین‌خط سراغ نانوائی راگرفتم ولی ایشان خنده‌ای کردو گفت : متاسفانه درسیرجان نانوائی هم وجود ندارد ... !!

*** نان خریدن معمول نیست**

میگفت: درشهر سیرجان خریدنان ازبازار مرسوم ومعمول‌نیست وبهمین جهت دراین شهر اصولا نانوائی تاسیس نشده است. اینجاهر خانواده‌ای در منزل خودش هرهفته یاماهی یکبار نان میپزد ونان‌مصرفی یکهفته یایکماه خانواده را در یکروز تهیه میکند،این است‌که‌هیچکس احتیاج بخریدنان ازبازار نداردو شغل نانوائی هم درسیرجان صرفه ندارد .... !

***

همانطورکه در گزارشهای قبلی عرض کردم ، سیرجان یك‌شهر کاملا کشاورزی است ودراین شهر کارخانه و آثاری که‌نمودار وجود یك‌رشته صنعتی، باشدوجود ندارد حتی درسیرجان تاکنون یك چاپخانه هم دائر نشده است ..

بعداز آنکه ازقدم زدن در خیابان مرکزی سیرجان خسته شدیم بدفتر نمایندگی اطلاعات برگشتیم ، در آنجا باچند نفراز معتمدین ومطلعین محلی آشناشدم‌و برای آنکه بهتر وبیشتر بوضع شهرآشنائی پیدا کنم‌از آنها نیز راجع بکیفیت وضع شهر سیرجان پرسیدم :

*** فقط کارخانه برق و آسیای موتوری**

مطلعین ومعتمدین محلی سیرجان دراینمورد که‌شهر مسکونیشان یك‌شهر کشاورزی بتمام‌معنی است ودراین شهرستان کارخانه‌ای کار نمیکند میگفتند: چندسال پیش برای رونق‌کار کشاورزی و پنبه‌کاری درسیرجان یك کارخانه پنبه پاك‌کنی دراین شهرستان تاسیس شده‌بود ولی بعداز یکی دوسال این‌کارخانه را هم تعطیل کردندو حالابجز کارخانه برق وچنددستگاه آسیای موتوری‌درنواحی اطراف اینشهرستان هیچ‌کارخانه وکارگاه دیگری در سیرجان وجود ندارد و هیچ‌سر و صدائی که‌حاکی ازوجود یك کارگاه یا کارخانه باشد در هیچیك از نقاط شهر شنیده نمیشود :

*** جاذبه ناپدیدار .....**

اجازه بفرمائید بگویم که‌شهر سیرجان برای هر تازه‌واردی‌در ابتدا یك شهر سرسبز وخرم‌وباصفا وجالب بنظر میرسدولی‌جاذبه و صفای این‌شهر بیش‌از یکی دوساعت پایدار نیست .چون این ظاهر شهرسیرجان است که آراسته وخوش‌نما و جالب بنظرمیاید ،درحالیکه غیراز آن صورت آراسته‌ی ظاهر ، چیز دیگری درباطن خودندارد..!

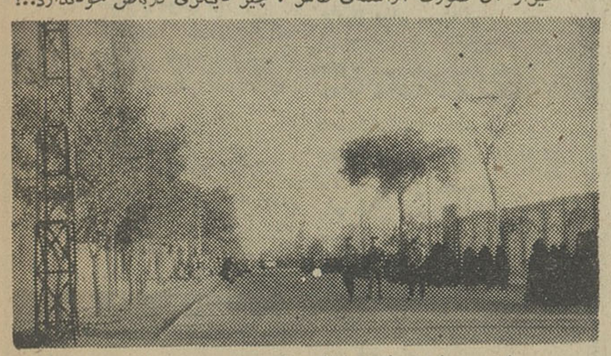

این، منظره‌ای از خیابان مرکزی شهر سیرجان است . ملاحظه میفرمائید که‌بجز دختران‌دانش‌آموز که‌از دبیرستان خارج شده‌ودسته دسته عازم منازل خود هستند ، از جمعیت وجنب‌و جوش وفعالیت ، چندان اثری دیده نمیشود .

حمید مشهور

یادداشتهای مسافرت هند

کشوری در آستانه تحول

هند ، دومین کشور پرجمعیت دنیا در آستانه تحول قرار گرفته است ، این اعتقاد بعد از یك مسافرت هیجده روزه به آن کشور و بازدید از سراسر کشور پهناور هند ، ملاقات و مذاکره بامسئولین امور مملکتی و برخورد و تماس مستقیم با توده مردم پیدا شده است . هند بعد از استقلال تا به امروز مشغول هموار نمودن راه برای اعتلای مملکت ، پیشرفت در آبادانی و عمران و بهبود وضع زندگی مردم و ترمیم آثار دوره استعماری بود و چندی است خود را آماده ساخته است تا بسوی زندگی بهتر برای مردم تهیدست و فقیر آن سر زمین قدم بردارد .

دراین مسافرت که بنا بدعوت دولت هند صورت گرفته بود دکتر مهدی سمسار سردبیر روزنامه کیهان نیز شرکت داشت .

ما تقریبا دوازده هزار کیلومتر با هواپیما در خاك هند سفر کردیم از ایالات و شهر های بمبی ،دهلی، اگرا ، چندیگر ، باکرا ، سنگال، شهر دانشگاهی علیگر ، حیدرآباد، و مدرس دیدن نمودیم و پس از تماس و ملاقاتهای زیادی با اولیای امور وروسای حکومت های محلی به تهران بازگشتیم . در این مسافرت ما بتحقیق دریافتیم که دولت مرکزی با دولتهای محلی با یك هم آهنگی کامل مشغول طرح ریزی و برنامه ریزی برای ازمیان برداشتن مشکلات و بوجود آوردن امکانات زندگی بهتر برای مردم هستند. دولت مرکزی و حکومت های محلی بمشکلات کار کاملا واقفند و با سماجت و اقتدار و عزمی راسخ در صدد برآمده اند که مردم را ضمن وقوف و آشنا ساختن به برنامه های دولت آنها را در اجرای این برنامه ها سهیم سازند . در دهلی با وزیر برنامه ریزی و مشاور طرحها و برنامه های دولت و همچنین باآقای وانچو وزیر اقتصاد و صنایع و آقای بهال وزیر ارتباطات گفتگو شد و آنان بوضوح ما را در جریان کار و نحوه اجرای برنامه های آبادانی و عمران قرار دادند . آقای وانچو وزیر اقتصاد و صنایع عقیده داشت که هند با ایران میتواند مناسبات بسیار دوستانه ومودت آمیز بازرگانی و صنعتی داشته باشد و بر میزان مبادلات یکدیگر بیفزایند .

پس از این ملاقاتها ، آقای دکتر ذاکر حسین ما را به حضور پذیرفت . آقای دکتر ذاکر حسین

درابن عکس از راست بچپ حضرت دکتر ذاکر حسین رئیس جمهور هند ، دکتر مهدی سمسار سردبیر روزنامه کیهان ، حمید مشهور و مدیر کل روابط خارجی وزارت اطلاعات هند دیده میشوند.

رئیس جمهوری هند در یك ملاقات نیم ساعته باروزنامه نگاران ایرانی، اظهار امیدواری کرد که اعلیحضرت همایون شاهنشاه را یکبار دیگر در هندوستان ملاقات کند .

دکتر ذاکر حسین یادآوری کرد که در سفر قبلی شاهنشاه ایران به هندوستان وقتی که سمت نیابت ریاست دانشگاه اسلامی علیگر رابر عهده داشته است با شاهنشاه ایران ملاقات کرده است .

دکتر ذاکر حسین دو بار در مراسم جشنهای تاجگذاری شاهنشاه و شهبانو که از طرف سفارت ایران در هند برپا شده بود شخصا شرکت کرده بود .

در ملاقات نیمساعته با رئیس جمهور مدیر کل اطلاعات وزارت خارجه هند نیز حضور داشت. رئیس جمهوری هند روزنامه نگاران ایرانی را با گرمی و سادگی بسیار در کاخ مجلل ریاست جمهوری بحضور پذیرفت و نخستین کلمات خوش آمد را بزبان فارسی اداکرد .

دکتر ذاکر حسین ضمن مذاکرات خود از سفری که سالها پیش بایران کرده بود سخن بمیان آورد واظهار تاسف کرد که دراین سفر بعلت کمی وقت نتوانسته است ازاصفهان و شیراز دیدن کند .

رئیس جمهور هندوستان آنگاه بروابط بین دو کشور اشاره کرد و گفت طبیعی است که ما از هرگونه حسن روابط بین دو مملکت و هرنوع کوششی که در این زمینه بعمل آید استقبال میکنیم وی گفت : من معتقدم که هر کشوری تواند در عین حفظ روابط دوستانه و حتی خیلی نزدیك با دوستان خود باکشور های دیگر نیز روابط صمیمانه ای داشته باشد و این موضوع که دوستی بایکی مستلزم تیرگی روابط باکشور دیگر است امری است بکلی غیر منطقی . هر کشوری میتواند مناسبات دوستانه ای با نزدیکان خود داشته باشد بی آنکه این مناسبات در روابط او باکشورهای دیگر اثربد وناگواری بجاگذارد رئیس جمهوری هندوستان از فعالیتهای ثمربخش آقای دکتر جلال عبده سفیر کبیر ایران درآنکشور در بسط روابط دوستانه دو کشور تمجید کرد وسفیر ایران را یکی از دوستان شخصی خود و دوست صمیمی ملت هند دانست . دکتر ذاکر حسین که از پیشرفتهای ایران بطور کامل اطلاع داشت ترقیات اخیر ایران را ثمر بخش وموفقیت آمیز شمرد واظهار امیدواری نمود که ایران تحت توجهات عالیه شاهنشاه روز بروز بیشتر توفیق بدست آورد .

مقامات دولتی هریك بسهم خود و در زمینه کارهائی که برای اعتلای کشور وبهبود زندگی مردم موثر واطمینان بخش است مشغول طرح وبرنامه ریزی واجرای این برنامه ها میباشند هند برای اینکه بتواند در این مورد توفیق بدست آورد تاکنون چندین برنامه پنجساله عمران و آبادی را بمرحله اجرا گذاشته است . برنامه های پنج ساله هند در واقع برنامه های پیشرفت کشاورزی ، صنعت و تجارت و کار های اجتماعی است و نظر اصلی این برنامه ها پیشرفت در قسمت های اصلی کشور درجهت اقتصاد بوده است . برنامه های ۵ ساله هند بوسیله سازمان برنامه و طرح های آنکشور که خود یك هیئت مشورتی است تنظیم گشته و بنظر عامه میرسد تا چنانچه پیشنهادی باشد به آن اضافه گردد و سپس بتصویب پارلمان برسد .

بوسیله اجرای برنامه های ۵ ساله هند توانسته است افزایش درآمدی برابر باهفتاد وشش درصد پیدا کند یعنی براساس این برنامه ها ۷۶ در صد بدرآمد ملی هند اضافه شده است . درجریان این برنامه ها افزایش درآمد فردی بادرآمد ملی مطابقت نداشته و درآمد فردی فقط بیست وهفت درصد بوده است و این عدم هم آهنگی در درآمد ملی ودرآمد فردی بعلت افزایش جمعیت هند است . جمعیت هند در هرسال تقریبا دوازده میلیون اضافه میشود یعنی هرماه به جمعیت هند یك میلیون نفر افزوده میگردد و این رقم ، رقمی است فوق العاده سرسام آور که تمام ارکان مملکتی هند برای کنترل جمعیت تجهیز شده است .

از سال ۱۹۵۱ که اولین برنامه پنجساله هند شروع شد نتایج رضایت بخشی بدست آمده که ماحصل آن چنین میباشد .

۱ـ عمر متوسط که قبل ازاجرای برنامه های ۵ ساله ۳۲ سال بوده به پنجاه سال افزایش یافته است . بیش از سه برابر رسیده است ۳ـ تولید کشاورزی ۶۱ درصد افزایش ۲ـ تعداد شاگردان مدرسه به داشته ۴ـ میزان تولید فولاد ازیك میلیون تن به تقریبا ۶ میلیون تن رسیده است ۵ـ تولید مواد صنعتی به یکصد و پنجاه درصد افزایش یافته است .

از ابتدای اجرای برنامه های ۵ ساله در حدود ۲۴ پروژه برای آبیاری بمورد اجرا و عمل گذاشته که بعضی ازآنها باتمام رسیده وبقیه در حال تکمیل می باشد . هر کدام ازاین طرحها بالغ بر ۱۹۰ میلیون روپیه «هر روپیه تقریبا ده ریال است »بودجه و اعتبار برای آنها تعیین شده است .سد عظیم «باکرا» در شمال هند که ما از آن دیدن کردیم چندین ایالت را آبیاری میکند یکی از برنامه های پنجساله موفقیت آمیز و سودمند هند بشمار میرود . در جریان اجرای این ـ برنامه های پنجساله هند در قسمت صنایع سنگین نیز موفقیت های بیشماری کسب کرده است .

در سراسر هند ۵ کارخانه ذوب آهن ، چندین کارخانه عظیم ماشین سازی ، واگن سازی نیز وجود دارد که در هر یك بالغ بر ده هزار کارگر و مهندس مشغول کار هستند . در مدرس ما شاهد فعالیت های سودمند دوتا ازاین کارخانه هابودیم و در هیچکدام از این کارخانه ها از متخصصین خارجی استفاده نمیشود. تمام صنایع سنگین بوسیله خود مهندسین هندی پایه گذاری شده و بهره برداری میشود .محصولات ماشینی ازابتدای شروع برنامه های پنجساله عبارتند از لکوموتیو های بخاری، دیزلی و برقی ،اتومبیل، ماشینهای سنگین کشاورزی، ماشین های الکتریکی،وسایل یدکی ماشین های کاغذ سازی و ماشین های مولد کود های شیمیائی .

درایالت سنگال ماژ یك کارخانه شیمیائی که کارخانه منحصر بفرد می باشد دیدن کردیم در این کارخانه در کنارتولید محصولات شیمیائی «آب سنگین» نیز تولید می شود این آب بمصرف ،کارخانه انرژی اتمی میرسد .

در سالهای اخیر هند با خشکسالی مواجه گردید و زندگی مردم به مراتب بدتر شد عده ای براثر قحطی تلف شدند و از بین رفتند ولی پیشرفت های کشاورزی که براثر اجرای این برنامه ها صورت گرفته بود از اثرات شوم یك قحطی دامنه دار جلو گیری کرد براساس برنامه های اصلاحی دولت کوشش های فوق العاده مبذول میگردد که از این پس «تهیه موادلازم بوسیله خود مردم صورت گیرد واین فکر برای سال ۱۹۷۱ـ۱۹۷۰ عملی بنظر می‌رسد . بطور کلی دولت هند درامر کشاورزی در سالهای اخیر موفقیت هائی داشته است از جمله اینکه محصول برنج ، گندم و سایر مواد خودرا افزایش داده است .

در جریان هیجده روز بازدید از هند ، بازدید از استانهای شمالی و جنوبی ، ما با کشور و مردمی آشنا شدیم که از هر جهت باسایر کشور ها و سایر مردم فرق دارند .

مسافرتی بوددیدنی و پرازشگفتی مملکتی باآداب و رسوم متفاوت ، مذاهب گوناگون، احزاب متعدد و سرزمینی پهناورو جمعیتی متجاوزاز پانصد میلیون. در این زمینه در شماره های آینده بحث خواهم کرد

قهرمان دریاها
۲۹

ـخلاصه : «لردماکسول» ازفرار دخترش کاترین از صومعه «سنت‌ژنویو» (فرانسه) آگاه گردید .
او که ریاست هیات نمایندگی انگلستان را در فرانسه عهده‌دار بود مایل بود کاترین رابه‌عقد «ادگار» برادرزاده‌اش درآورد تا بدین‌وسیله از وضع بد مالی نجات یابد.

«ماتیوی» کشیش «لردماکسول» را باطاق «مارت» خواهر روحانی که مسئولیت صومعه «سنت‌ژنه‌یوو» را عهده‌دار بود راهنمائی کرد. «مارت» نگاه دقیقی به‌چهره ماتیو انداخت زیرا معتقد بود او وسائل‌فرار کاترین را فراهم ساخته است .«مارت» ماتیو را مورد بازجوئی قرار داده بود لکن نتیجه‌ای نگرفته بود.

لرد ماکسول بمحض‌ورود باطاق «مارت» گفت: خواهر روحانی آنچه روی داده است باور نکردنی است .«مارت» درپاسخ لردماکسول گفت :من در این زمینه مشغول تحقیق هستم و یکی از بازرسان صومعه‌را به پاریس فرستاده‌ام .ماتیو بمن گفته است که کاترین عاشق پاریس بود.

لردماکسول در حالی که خشمگین بود گفت:
ـولی شما مسئولیت بزرگی دارید !
«مارت» در حالیکه سخت ناراحت بود گفت:
ـبرای صومعه‌ما فرار کاترین بسیار دردناك است. او در آستانه پوشیدن لباس روحانی بود.
ـولی بشما اطمینان میدهم که من کاترین راپیدا میکنم .
لرد ماکسول در حالیکه ازعصبانیت میلرزید افزود:
ـاگرپس از آنکه کاترین‌را پیدا کردم اعتراف کرد که شما وسائل فرارش رامهیا کردید بشدت به‌کیفر خواهید رسید.

دنباله دارد

آگهی راجع به ابعاد پاکت پستی

چون طبق مقررات پستی ابعاد یك پاکت نباید از ۷×۱۰ سانتیمتر کمتر باشد . از تمام هم‌میهنان عزیز تقاضا دارد از تسلیم پاکات کوچکتر از ابعاد مذکور به‌پست اعم‌ازاینکه حاوی کارت تبریك یاکارت ویزیت ویاهرنوع مراسله‌ای باشد خودداری نمایند . رعایت مقررات پستی موجب تسهیل و تسریع در عملیات تقسیم و توزیع و تقلیل اشتباه خواهد بود الف ۸۲۰۵

وزیر پست و تلگراف و تلفن مهندس سپهوده

اطلاعیه
مربوط به مسابقه طرح جدید میدان وپل تجریش

دراجرای اوامر مبارك علیاحضرت فرح پهلوی شهبانوی ایران، شورای معماری ملی ایران باهمکاری شهرداری پایتخت تهیه‌طرح جدید محوطه میدان و سرپل تجریش را بین بانوان وآقایان مهندسان معمار وشهرساز دیپلمه بمسابقه میگذارد .

از داوطلبان خواهشمند است برای کسب اطلاعات ونقشه وضع فعلی میدان بدبیرخانه شورای معماری ملی ایران واقع دروزارت آبادانی و مسکن مراجعه فرمایند .

آخرین موعد تسلیم طرحهای جدید روزیکشنبه پانزدهم بهمن ماه ۱۳۴۶ خواهد بود وبرای برنده مسابقه حق‌الزحمه مناسبی در نظر گرفته شده است .

اعضای‌هیات داوران عبارتند ازآقایان : مهندس ناصر بدیع ، اکبر تجویدی ، مهندس علی سردار افخمی ، مهندس هوشنك سیحون ، مهندس‌حسن‌عابدی ، مهندس عبدالعزیز فرمانفرمائیان، مهندس محسن فروغی ، مهندس امیرنصرت منتجم الف ۸۶۸۴

دبیر شورای معماری ملی ایران ـ مهندس هوشنك مشیرفاطمی

آ ـ ۴۲۹۷۰ ۱ـ۳

میراث‌وضیافت

اثر : بهرام بیضائی
توسط : گروه هنرملی

با شرکت :
مشایخی
کسبیان
لایق
بخشی
دولت آبادی
مفید
مهرك
ابهری
اویسی
رمضانی فر

تالار ۲۵شهریور ـ تلفن‌رزروبلیط ۲۵۴۴۴

نیروی هوائی شاهنشاهی برای آموزش کمك مهندسی داوطلب می‌پذیرد

۱ـبمنظور تربیت درجه‌داران کمك مهندسی جهت‌خدمت در رشته های مختلف فنی تعدادی دیپلمه باشرایط زیر پذیرفته می‌شود .
الف ـ تابعیت دولت شاهنشاهی ایران
ب ـ متدین بیکی ازادیان رسمی کشور
پ ـ دارابودن گواهی‌نامه‌ششم دبیرستان رشته ریاضی یاطبیعی
ت ـ صحت مزاج و تناسب‌اندام برطبق گواهی بهداری نیروی هوائی شاهنشاهی وداشتن حداقل ۱۶۰ سانتیمترقد.
ج ـ سن بین ۱۸ سال تمام و بیست و دوسال تمام (کسانیکه خدمت زیرپرچم را انجام داده‌اندتا سن ۲۳ سال مورد قبول است)
چ ـ نداشتن عیال و اولاد و کسان تحت تکفل
ح ـ سپردن تعهد خدمت درنیروی هوائی شاهنشاهی بمدت ۹ سال از تاریخ پایان دوره آموزش

۲ـمدت آموزش درآموزشگاه کمك مهندسی دوسال وهنرجویان درسال یکم شبانه‌روزی بوده وهزینه زیست و پوشاك نظامی آنان تامین و ماهانه نیز دوهزار و پانصد ریال بعنوان کمك هزینه تحصیلی پرداخت میگردد

۳ـهنرجویان درخاتمه سال‌یکم بشرط موفقیت درآزمایش‌های نهائی به‌نسبت معدل بدرجات گروهبان یکمی یااستوار دومی‌نائل و درسال دوم تحصیل از حقوق و مزایای درجات مذکور ماهانه به‌ترتیب ۶۳۵۰ ریال و ۷۳۵۰ ریال استفاده می‌نمایند .

۴ـدرجه‌داران هنرجو چنانچه برنامه تحصیلی سال دوم‌را باموفقیت طی نموده و فارغ‌التحصیل شوند درجه‌داران متخصص شناخته شده و ارزش تحصیلی آنان کمك مهندسی درجه ۱ خواهد بود

۵ـحقوق فارغ‌التحصیلان به‌ترتیب درجات مذکور بمبلغ ۱۰۷۲۵ ریال و ۱۱۷۲۵ ریال می‌باشد و پس از ششماه درصورت احراز درجه مهارت بالاتر حقوق پرداختی به ۱۱۶۰۰ ریال و ۱۲۶۰۰ ریال تبدیل میگردد .

۶ـداوطلبان میتوانند برای نام‌نویسی از تاریخ ۴۶/۹/۴ الی ۴۶/۱۰/۶ همه روزه (به استثناء روزهای تعطیل و پنجشنبه ها) از ساعت ۸ الی ۱۲ بادردست داشتن فتوکپی گواهینامه‌تحصیلی ـ عین شناسنامه (بفرم‌جدید و دارای عکس) و دوبرك رونوشت مصدق شناسنامه و شش قطعه عکس ۴×۳ وبرك عدم سوءپیشینه بمراکز زیرکه نزدیکتر به‌محل اقامت باشد مراجعه‌نمایند

۱ـمرکز آموزش‌های هوائی واقع درخیابان تهران‌نو دوشانتپه فرودگاه ـتهران
۲ـپایگاه دوم مستقل شکاری نیروی هوائی شاهنشاهی دزفول
۳ـپایگاه سوم مستقل شکاری نیروی هوائی شاهنشاهی همدان
۴ـپایگاه پنجاهم مستقل حمل و نقل نیروی هوائی شاهنشاهی شیراز
۵ـایستگاه رادار تبریز ـتبریز
۶ـایستگاه رادار مشهد ـمشهد
۷ـایستگاه رادار بابلسر ـ بابلسر

الف ۸۳۵۹ نیروی هوائی شاهنشاهی

یادآور سنّت های زیبا آفرین

وریزه کاریهای مردم هند

THE MOST RENOWNED QUALITY BICYCLES

RMI
RMI
SPACEMAN
SPACEMAN
ALKA
ALKA

این دوچرخه‌ها در مدرنترین کارخانجات وازعالیترین مواداولیه ساخته شده و در هر مرحله برای اطمینان ازدارا بودن حداعلای تکامل وکارعالی دقیقاً موردآزمایش قرار گرفته‌اند
این دوچرخه‌ها ازمطلوبترین محصولات صنعتی هند بشمار میروند.
ساخت کارخانجات رودماستر هند

این آگهی بوسیله شورای توسعه صادرات مهندسی هند ـ کلکته انتشار مییابد.

THE ROADMASTER INDUSTRIES OF INDIA (PVT.) LTD RAJPURA (Pb.- INDIA)

تلویزیون ملی ایران

برنامه امشب

۵ر۰۳ سلام شاهنشاهی
۵ر۰۵ اعلام برنامه
۵ر۰۶ دعا
۵ر۱۱ اذان و تلاوت کلام‌الله مجید وندای آسمانی و قصص قرآن
۵ر۴۵ تدریس زبان انگلیسی
۶ر۰۰ برنامه بچه‌ها: فیلم کمپانی خنده ـ آقاخرسه ـ کلید موفقیت ومضحك قلمی
۶ر۴۵ برنامه علم
۷ر۰۰ برنامه ورزش وسیمای قهرمانان
۷ر۳۰ فیلم رویای دختران جوان
۸ر۰۰ محله پیتون
۸ر۳۰ اخبار
۹ر۰۰ شهرفرنك
۹ر۳۰ موسیقی کلاسیك
۱۰ر۰۰ فیلم داستانی سرخ و سیاه اثر اسکاندال
ـآخرین اخبار
ـپایان برنامه

بخش اول برنامه فردا

۱ر۳۰ سلام شاهنشاهی ـ اعلام برنامه
۱ر۳۲ اخبار
۱ر۴۵ ساز تنها
۲ر۰۰ پایان بخش اول برنامه

تلویزیون ایران

برنامه امشب

۶ر۰۰ سلام شاهنشاهی ـ اعلام برنامه
۶ر۰۲ اخبار
۶ر۱۰ قصه وکودك
۶ر۳۰ کارتون
۶ر۴۵ باشگاه تاج
۷ر۰۰ تدبیر زندگی
۷ر۳۰ خفاش
۸ر۰۰ موسیقی ملی
۸ر۳۰ تسخیر ناپذیر
۹ر۳۰ اخبار
۹ر۴۵ شاکی
۱۰ر۰۰ واریته
۱۱ر۰۰ پایان برنامه

بخش اول برنامه فردا

۱۲ر۳۰ سلام شاهنشاهی ـ اعلام برنامه
۱۲ر۳۲ گفتار
۱۲ر۳۳ جام جهان

تقویم اطلاعات

دوشنبه ـ سیزدهم آذرماه ۱۳۴۶ ـ دوم رمضان‌المبارك ۱۳۸۷ ـ چهارم دسامبر ۱۹۶۷.
غروب آفتاب ساعت ۴ و ۴۵ دقیقه
توپ افطار و اذان مغرب ساعت ۵ و ۱۱ دقیقه
توپ سحر و اذان صبح (فردا) ساعت ۵ و ۱۹ دقیقه
طلوع آفتاب (فردا) ساعت ۶ و ۵۶ دقیقه
ظهر شرعی (فردا) ساعت ۱۱ و ۵۴ دقیقه

تلویزیون آموزشی

وزارت آموزش و پرورش

برنامه فردا

۸ر۳۰ بامداد فیزیك و مکانیك ششم طبیعی و ریاضی
۹ر۳۰ بامداد جبر و مثلثات ششم طبیعی
۱۰ر۳۰ بامداد زمین شناسی (تکامل) ششم طبیعی
۱۱ر۳۰ بامداد پایان برنامه صبح
۲ر۳۰ بعدازظهر رقومی و ترسیمی ششم ریاضی
۳ر۳۰ بعداز ظهر شیمی ششم طبیعی و ریاضی

تلویزیون آمریکا

برنامه امشب

۳ر۳۰ فیلم سینمائی
۴ر۴۵ کاپیتان کانگرو
۵ر۳۰ سرزمین سبز
۶ر۰۰ خلاصه اخبار جهان
۶ر۰۵ اطلاعات مخصوص
۶ر۳۰ مسابقه هوش دانشگاهی
۷ر۰۰ مریخی محبوب‌من
۷ر۳۰ رمز لغات
۸ر۰۰ فراری
۹ر۰۰ خلاصه اخبار جهان
۹ر۰۵ نمایش دین‌مارتین
۱۰ر۰۵ نمایش امشب

۱۲ر۴۵ پری میسن
۱ر۴۵ خلاصه اخبار
۲ر۰۰ پایان بخش اول برنامه

تفسیر اقتصادی‌روز

مقیاس‌غرب

موضوع کم و زیاد دربین نیست . مساله اینست که ما اصولا مقیاسی راکه مغرب زمین برای اندازه گیری رشد و توسعه ما در نظر گرفته است قبول نداریم .

آژانس کمك های‌بین‌المللی ایران گزارش داده است خارج شدن ایران از لیست کشور های در حال توسعه ایران را الزاما یك کشور توسعه یافته نمیسازد . این آژانس کشوری را که درآمد سرانه آن در سال ۲۵۰ دلار باشد در حال توسعه میداند و بحث ما اینست که ما این مقیاس را قبول نداریم .

اینکه ما درچه مرحله‌ای‌از عقب ماندگی یاتوسعه یافتگی هستیم بحث جداگانه‌ایست ولی مقیاس مغرب زمین درهر حال برای شرق قابل قبول نیست .

برای ما اکنون مساله‌عدالت اجتماعی و توزیع عادلانه‌ثروت ها بمراتب مهمتر از اینست که رقم درآمد سرانه مافرضا درسال هزار دلار باشد . ولی عملا همه این درآمد به‌دست گروه محدودی برسد .

یك وقت صحبت از این بود که مقدار مصرف کالری تعیین کننده درجه رشد و توسعه است . ظریفی گفت بیچاره جوکی ها که باچنان عمق اندیشه و احساس باید همیشه مردمی عقب مانده باشند و خوشبخت شکم‌پرست ها که توسعه یافته تلقی می شوند ! این گفته باهمه‌مزاح حقیقتی دربر دارد و آن این که میل به مصرف پایس‌انداز دریك جامعه که‌بر اساس‌آداب و سنن ایجاد میشود اهمیت بسیار دارد .

مقیاسی که مشرق زمین برای توسعه اقتصادی و اجتماعی در نظر میگیرد اینست که فقر و پریشانی زندگی هیچکس رابه مخاطره‌نیاندازد. همه مردم از نعمت کار ،سواد و تامین اجتماعی برخوردار باشند . ضرب‌المثل « بهشت آنجاست کازاری نباشد » تا حد زیادی نشان میدهدکه ما از رفاه چه‌تصوری داریم .

ماتوسعه یافتگی را تعمیم عدالت اجتماعی و در عین‌حال آنرایك نحوه‌تفکر انسانی میدانیم . اگر روزی‌بجائی برسیم که لقمه نان خود را با دیگری که گرسنه است تقسیم کنیم احساس میکنیم که سطح فکروعدالت‌اجتماعی توسعه یافته است این جمله راکه یکی از رهبران امریکا اظهار داشته ، نیز قبول‌داریم «مادام که ثروت‌بنحو عادلانه‌ای توزیع نشود فراوانی آن بخودی خود چیز مهمی‌نیست» ماتوسعه اقتصادی‌را از توسعه اجتماعی جدا نمیدانیم وتوسعه اجتماعی‌را بسط عدالت‌اجتماعی و تعمیم فرهنك میدانیم .این مقیاسی است که ما برای توسعه اقتصادی و اجتماعی برگزیده‌ایم وتلاش کنونی اجتماع در حال تحول ما برای رسیدن به‌این‌نقطه‌است.تردید نداریم که کار ما باافزایش ثروتهای مادی همراه خواهد بودولی نقطه اصلی دید ما همین است که گفته شد .

دکتر حبیب چینی

موازنه‌بازرگانی‌ایران‌وایتالیا

امروز هیئات اقتصادی ایتالیائی که بایران آمده‌اند با مقامات وزارت اقتصاد وارد گفتگوشده‌اند.

در این جلسه مقامات وزارت اقتصاد تاکید کردندکه درایران فرصتهای مناسبی جهت‌سرمایه‌گذاری بوجود آمده است لیکن این سرمایه‌گذاریها باید مشترکا انجام گیرد و نیز درمعاملات بین دوکشور باید تجدیدنظر شود و ایران علاقمنداست که بین‌دو کشور موازنه بازرگانی وجود داشته‌باشد.

دو هفته در جهنم

هارولد ویلسن نخست وزیر انگلستان چند روز قبل پس‌ازاعلام تغییر نرخ لیره‌گفت برای اتخاذ این تصمیم تاریخی من دو هفته زندگی نکردم بلکه درجهنم بسر بردم . »

من میدانم که تغییر نرخ لیره بمیزان ۱۴٫۳ درصد ضربه‌شدیدی برای مردم بشمار میرود ولی این ضربه درعین حال بخودمنهم‌اصابت میکند . تغییر نرخ لیره درگذشته یعنی در سالهای ۱۹۳۱ و ۱۹۴۹ همیشه ببهای زندگی دولتهائی که این‌تصمیم را اعلام کردند تمام‌شده بود . امروز نیز وضع بهتراز آن سالهانیست . سندیکاهای کارگری سراز اطاعت حزب کارگر برمیدارند مخالفین دولت او را بباد انتقاد می گیرند و میگویند باید استعفاکند.

***

روز سه‌شنبه ۲۱ نوامبر ساعت ۹صبح بورس لندن طبق معمول گشایش یافت و صدای مانوس همیشگی : «چه‌کسی لیره دارد ؟» بگوش رسید ولی پاسخی به این سئوال داده نشد . بانك انگلستان از یك هفته قبل کلیه لیره ها را برای‌جلوگیری از سفته‌بازی‌وقاچاق خریداری کرده بود و بنابراین عرضه زیاد نبود .

کسانیکه دربورس اجتماع کرده بودند با عجله بطرف اتاقك های تلفن که از دوران دیکنز تاکنون تغییر نکرده است میدوند تا خبر کسادی بورس را بهمه اطلاع‌بدهند

مدت چند روز جلو کاخ‌نخست وزیری محل اجتماع ناراضی‌هاشده بود ، این عادت انگلیسهاست که بمردم امکان‌میدهند آزادانه نظرات خودرا ابراز کنند . همه عصبانی هستند زیرا ملاحظه میکنند لیره یعنی پولی که به‌آن افتخارمیکردند وآنرامستحکم‌تر از دلارمیدانستند، اینك تغییر ارزش داده است .

کار این اعتراض بجائی رسید که‌اتومبیل نخست‌وزیر را دردیدند وساعتی بعد پلیس آنرا درنزدیکی فرودگاه پیداکرد .

ویلسن‌درمقابل همه‌این‌ناملایمات وهمه این تظاهرات همچنان‌خونسرد مانده است زیرا تغییر نرخ لیره را برای اقتصاد محتضر انگلستان لازم و ضروری میداند .

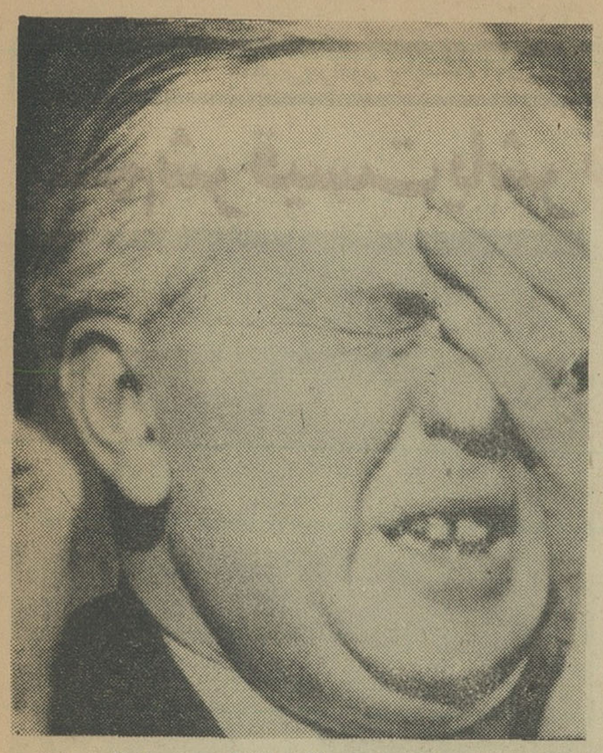

چهره‌ویلسون، درایامی که‌خودآنرا زندگی‌در جهنم‌نامیده‌است

درمیان کسانیکه مقابل کاخ نخست‌وزیری اجتماع کرده‌اند فقط یکی میخندد ، او چیزی نداشت که دراثر تغییر نرخ لیره ازدست داده باشد .

مظنه‌طلا دراصفهان گران‌شد

بازار بازرگانی اصفهان در هفته‌ای که‌گذشت نسبت بهفته‌قبل از آن جریان عادی داشت و روی بعضی از اقلام اجناس تجارتی مختصر نوسانی دیده شد .

بازارشهرستانها

درهفته گذشته رویهمرفته بهای مغز بادام شهری و بادام محب‌علی، انواع مسکوکات طلاگران شدولی دربهای سایر اقلام کالاهای‌تجارتی نوسانی پیش نیامد .

بهای چند قلم از اجناس‌تجارتی بشرح زیر بود .

*** انواع بادام**

مغز بادام تلخ هرکیلو ۴۵ریال، مغز بادام شهری‌هرکیلو ۱۰۰ریال بادام محب‌علی هرکیلو ۱۶۰ ریال، بادام نجف‌آبادی هرکیلو ۲۵ریال

راهی بخارج از بن‌بست ویتنام —۷—

نوشته : رابرت کندی

اگرهانوی شکست‌را بپذیرد مسکووپکن‌نخواهندپذیرفت

گروهی از مردم امریکا مایلند برای پایان دادن هر چه زود تر جنك ویتنام از سلاح مخرب که نیروی هوائی در اختیار دارد استفاده شود . این تمایل ازعدم بردباری و دور اندیشی بوجود می آید بمباران وانهدام کشور دشمن در جنك های گذشته نیز نتایج معکوس نشا نداده است.

درسال ۱۹۴۴ بمب‌افکن های متفقین شهر برلین راتقریبا منهدم کرده‌بودند و کمترساختمانی در برلین سالم مانده بود .اما مردم برلین باروحیه‌ای قویتر از سال ۱۹۴۱ مبارزه میکردند .

باتوجه باین امر که ویتنام شمالی ،با آلمان صنعتی ، تفاوت دارد ویك کشور زراعتی است با بمباران شدید تئروحیه مردم آن تغییر نخواهد کرد و کسانیکه بدون داشتن پایتخت‌برضد فرانسه مبارزه کرده‌اند با انهدام کلی هایفونك وهانوی‌شکست‌رانخواهند پذیرفت . بلکه برعکس بمباران شهرهای ویتنام‌شمالی وتلفات‌جانی بمردم افکار عمومی جهانیان را نسبت بامریکابدبین‌ترخواهد کرد.

دراینجا این‌سئوال پیش‌می‌آید که اگربمباران نمیتواند کمونیست ها را از جنك بازدارد آیامیتوان ازاده آنها رانابود کرد؟ آیاهیتلر توانست با بمباران‌پیاپی لندن‌اراده مردم انگلستان را شکست دهد ؟ بااینکه بمباران اتمی هیروشیما و ناگاساکی ژاپن را در جنك دوم ازپای در آورد بازهم نمیتوان اطمینان داشت که‌با حملات هوائی بتوانیم دشمن را مجبور کنیم شرائط مارا قبول کند .

چنانکه وزیر دفاع امریکا در ماه اوت ۱۹۶۷ در جلسه سنا گفت گزارشاتیکه از هانوی می رسد نشان میدهد که کاهش یا شدت بمباران از جانب امریکا نمیتواند تصمیم رهبران ویتنام شمالی مبنی برحمایت ازچریکهای ویت کنك را تغییر دهد . بعلاوه عکس‌العمل هانوی تاکنون ثابت کرده است که بمباران ویتنام شمالی آنها را بسوی‌میز صلح رهبری نخواهد کرد .

با گسترش حملات هوائی از جانب امریکا وبمباران ویتنام شمالی اگر چه‌در هوا مقابله‌نشده است ولیکن درزمین — آنهم در سرزمین ویتنام جنوبی باعکس‌العمل شدید کمونیست ها مواجه شده است.در ماه‌فوریه ۱۹۶۵ که‌امریکا بمباران ویتنام شمالی را آغاز کرد هانوی یك تیپ سرباز مسلح در ویتنام جنوبی داشت وتعدادتلفات جانی سربازان امریکا در آنوقت به صدها تن‌میرسید .هرچه بر تعداد نظامیان امریکا در ویتنام جنوبی اضافه شد سربازان‌ویتنام شمالی درویتنام جنوبی نیزافزایش یافتند ودرسال ۱۹۶۶ تعداد کشته شدگان امریکائی درویتنام به هزاران تن بالغ شد . گسترش حملات هوائی وعملیات جنگی در سال ۱۹۶۷ با افزایش سلاح‌های گوناگون کمونیست‌ها روبروشدو میزان تلفات جانی سربازان‌امریکا در شش‌ماه اول سال جاری بیش‌از تمام تلفات جانی شش سال گذشته وده است .

نکته دیگر اینکه اگر هانوی شکست را بپذیرد مسکووپکن‌آن را نخواهند پذیرفت .در نتیجه‌کمك نظامی واسلحه به‌ویت کنك خواهد رسید وامنیت وآرامش در ویتنام بوجود نخواهد آمد .

همانند آنکه درحال حاضر همزمان باتشدید بمباران از طرف امریکا مسکو موشکهای زمین بزمین و زمین بهوا در اختیار نیروی کمونیست قرار میدهد در آینده نیزبنا باقتضاء وقت‌چریکها رایاری خواهد کرد .

اگر دست‌به‌جنك شدیدتری بزنیم و به ویتنام شمالی حمله‌ور شویم دویست وپنجاه هزارسرباز مسلح هوشی‌مین بانیروی امریکا روبرو خواهند شد . واضح است نیروی آنکشور درمقابل امریکا ناچیز هستند وشکست آنها حتمی خواهد بود . اما در چنان موقعیتی‌امریکا در سرزمین آسیا جنگی را دامن خواهد زد که‌یك کشور هفتصد میلیون نفری‌در آن ذینفع‌است .

*** راه حل مسئله با مذاکرات**

این راهی است که من ـ کندی نویسنده کتاب ـ باآن موافق هستم . تنها با انجام مذاکرات میتوانیم بجنك پایان‌دهیم ولطمه‌ای هم به موقعیت امریکا واردنمیشود.

در ۲سال گذشته کوششهای متعددی شده است تا کنفرانس صلح تشکیل گرددو بحران و پشت میزآن کنفرانس حل کنند اما شرائط برای طرفین قابل‌قبول نبوده است .با اینوجود من ایمان دارم‌که باید بکوشش ادامه دهیم وامید تشکیل کنفرانس صلح را از دست ندهیم . چراکه در این مدت بجزتحمل تلفات جانی ومالی وانهدام وویرانی مراکز دشمن کاری از پیش نبرده‌ایم ویکسال دیگر هم جزآنچه کرده‌ایم دیده‌ایم ثمره‌ای نخواهیم گرفت پس چه بهتر که هرچه زودتر دشمن رابدوستی دعوت کنیم . وزاه‌حل مسالمت‌آمیز را بدست آوریم .شاید دراین راه موفق نشویم ولیکن تا کوشش نشود نتیجه معلوم نخواهدشد.

پایان

جوازخوشبختی درزیرتیرآهن !

بقیه از صفحه اول

استفاده‌ازاین‌فرصت میخواهم‌ترتیبی بدهم که خودم و دوبرادر کوچکم بطور قطع صاحب سواد بشویم و ضمنا کاری کنیم که تاچند سال دیگر دریکی از رشته های فنی کاردان و صاحب تخصص شویم.

آقای عباسعلی خزائی کارگر ساده‌اهل‌نهاوند وساکن تهران با خرید بلیط اعانه ملی برنده یك میلیون ریال شد و سعادت خود و افراد خانواده‌اش را تامین نمود .

من مدت‌چند ماه است که از محل عایدی روزانه‌ام که با کار بازوانم بدست میاورم هر هفته بلیط میخرم‌و این کار را باشوق و امید زیادی انجام میدادم و آرزو میکردم که بالاخره روزی وسیله‌ای فراهم شود که باتفاق پدرو مادر وبرادر کوچکم بزندگی آسوده برسیم . والان‌خدا راشکر میکنم که بابلیط اعانه‌ملی برنده صد هزار تومان شده‌ام و میتوانم همانطور که آرزویم بود ، وسیله آسایش خانواده‌ام رافراهم کنم .

آقای عباسعلی خزائی گفت من در هفته گذشته ۳۶ تومان ازپس‌اندازم واصرف خرید بلیط اعانه ملی‌کردم و بلیط ها را تالحظه قرعه کشی زیر یکی از تیر های آهن در همان آهن فروشی‌که کارمیکردم گذاشتم تا محفوظ بماند و غروب روز چهارشنبه پس از آنکه قرعه‌کشی شد من شماره بلیطها را خواندم و دیدم برنده ۶۰ ریال شده‌ام و اول وقت صبح‌روز پنج شنبه یك بار دیگر ، با دقت‌نمرات بلیطهایم را بانمرات برنده تطبیق کردم و باتعجب فوق‌العاده دیدم که برنده صد هزار تومان شده‌ام .آقای خزائی گفت من الان شبها به اکابر میروم و در کلاس دوم درس میخوانم و از حالا تاروزی که به خدمت نظام وظیفه بروم میخواهم از پولم خیلی خوب و با دقت‌استفاده کنم و برنامه‌ام اینست که خانه‌ای خریداری کنم که پدر و مادرم ودو برادرم در آن زندگی راحتی را شروع کنند و ضمنا قسمتی از این خانه راباجاره واگذار میکنم که ماهانه پول قابل ملاحظه‌ای دریافت نمایم.این‌برنده‌خوش‌شانس‌افزود با

به‌پیروی‌ازمنویات‌شاهنشاه‌آریامهربرای‌دومین‌بار ایران‌بشوروی‌پارچه‌پشمی‌صادرمیکند

قرار داد صدور پارچه پشمی به شوروی بین اداره بازرگانی شوروی و کارخانجات مقدم بامضاء رسید

کارخانجات مقدم طی هفت‌سالی که از شروع بهره برداری آن‌می گذرد موفق به تهیه وعرضه‌بهترین و مرغوبترین پارچه های پشمی گردیده بطوری که برای اولین‌بار در سال ۱۳۴۲ موفق به صدور پارچه پشمی به کشور اتحادجماهیر شوروی گردید و چون مرغوبیت پارچه های پشمی این کارخانه‌مورد تائید اداره بازرگانی شوروی‌قرار گرفت پس از مذاکرات مقدماتی روز شنبه چهارم آذر ماه ۱۳۴۶ با حضور آقای آ . درازدوف ریاست اداره بازرگانی شوروی و آقای پ. ایوانف قائم مقام نماینده اداره معاملات مشرق زمین کشور اتحاد جماهیر شوروی و آقای عبداله‌مقدم مدیرعامل‌شرکت‌سهامی کارخانجات مقدم قرارداد صدور شصت و یك هزار متر پارچه پشمی بامضاءرسید.

طبق این قرارداد کارخانجات مقدم پارچه های مورد معامله رااز لحاظ نوع پشم و ثبوت رنك وبافت وتکمیل و بسته بندی و علامت ـ گذاری مطابق استانداردد بین‌المللی تهیه و در مقابل گشایش اعتبار درسه ماهه اول سال ۱۳۴۷ تحویل بقرار اطلاع بدنبال عقد این‌قرارداد مقدم اظهار علاقمندی نموده ود کشور های همجوار نیز نسبت به این مورد مذاکراتی نیز در جریار خرید انواع محصولات کارخانجات است .

آگهی مناقصه

شماره ۲ر۲ر۱۳ـ ۱۵۰۴ر۱۲ـ۴ر۹ر۴۶

پست مهندسی ۲۱۶ لشگر۱ گارد خرید مقداری آهن نبشی و وسایل مورد لزوم و دستمزد مربوط‌به‌سیم کشی شمالشرق تهران را برابر آئین‌نامه معاملات دولتی‌را از طریق مناقصه خریداری مینماید داوطلبین می توانند همه روزه به‌مهندسی۲۱۶ لشگر ۱ گارد واقع در پادگان‌قصر مراجعه و برك شرایط و مشخصات مربوطه رادر مقابل تسلیم رسید دریافتو پیشنهادات خودرا باتوجه به شرایط و مشخصات دریافتی‌برای یك ویا چند قلم تا آخر وقت‌اداری روز۲۵ر۹ر۴۶ به پست‌مهندسی۲۱۶ لشگرتحویل ورسید دریافت دارند پیشنهادات واصله در ساعت ۹صبح روز ۲۶ر۹ر۴۶ در حضورکمیسیون باز وقرائت خواهد شد . الف ۸۶۸۹

پست‌مهندسی لشگر ۱ گارد آ_۴۳۱۹۲

آگهی مناقصه

شماره ۲ر۱ر۱۲ـ ۱۵۰۷ر۱۲ـ۴ر۹ر۴۶

پست مهندسی ۲۱۶ پادگان‌قصر کهنه کشی ولاروبی قنوات قصر و شهاب الملکی را برابر آئین نامه معاملات دولتی‌به مناقصه می‌گذارد.

طالبین می توانند همه روزه به پست مهندسی ۲۱۶ واقع در پادگان قصر مراجعه‌وبرك‌شرایط‌ومشخصات مربوطه را در مقابل رسید دریافت وپیشنهادات خودرا باتوجه‌به‌شرایط ومشخصات دریافتی برای لاروبی قنوات قصر وشهاب‌الملکی تا آخر وقت اداری روز ۲۳ر۹ر۴۶ به‌پست مهندسی ۲۱۶تحویل ورسید دریافت دارند پیشنهادات واصله در ساعت ۹ صبح روز ۲۵ر۹ر۴۶ در حضور کمیسیون‌باز و قرائت خواهد شد . الف ۸۶۹۱

پست مهندسی لشگر ۱ گارد آ_۴۳۱۹۸

آگهی پذیرش دانشجو

آموزشگاه کمك بهسازی اداره مهندسی بهداشت استان خوزستان‌برای‌دوره دوم تعدادی دانشجو از طریق‌مسابقه می‌پذیرد داوطلبان باید دارای شرائط زیر باشند.

۱ـتابعیت ایران

۲ـمتدین به یکی از ادیان رسمی

۳ـدارای دیپلم کامل ریاضی‌ویا طبیعی ویا صنعتی

۴ـخدمت‌زیرپرچم راانجام داده‌ویا معاف دائم داشته باشند .

داوطلبین می‌توانند حداکثر تا ظهر شنبه ۲۵ آذرماه جهت ثبت‌نام بادردست داشتن مدارك زیر به مرکز بهداشت۲۵شهریور واقع در خیابان خسروی اهواز مراجعه نمایند .

۱ـفتوکپی دیپلم طبیعی ویا ریاضی ویا صنعتی یکبرك

۲ـ عکس ۴×۶ـ۶ قطعه

۳ـرونوشت‌شناسنامه ۲ برك

۴ـ فتوکپی دفترچه پایان خدمت یا معاف دائم یکبرك

امتحان‌ورودی‌درساعت ۸ صبح روز دوشنبه بیست و هفتم‌آذر ماه درسالن مرکز بهداشت ۲۵شهریورواهواز انجام خواهدشد . الف ۸۶۸۸

مدیر کل‌بهداری استان خوزستان دکتر دانشی

آگهی راجع به تراکتورهای اونیورسال

بنگاه توسعه ماشین‌های‌کشاورزی بدینوسیله باطلاع‌دارندگان تراکتور های اونیورسال میرساند .

بموجب مقررات وقرارداد مربوطه عاملین فروش تراکتور های اونیورسال و لوازم یدکی آنها بایستی همواره بمقدار کافی‌لوازم یدکی تعهدوبقیمت‌تعیین شده‌ازطرف بنگاه‌دردسترس دارندگان تراکتور های اونیورسال قراردهند وبرای این منظور در قرارداد عاملیت پیش‌بینی لازم بشرح زیر بعمل آمده است .

« عامل فروش موظف است لوازم یدکی را همیشه درفروشگاه خود بمقدار کافی و متناسب بامقدار تراکتور های فروخته شده موجود داشته باشدوبرای امکان کنترل موجودی‌ودفاتر کارتهائی طبق نمونه که از طرف بنگاه باو داده میشود تهیه و تنظیم ومورد استفاده قرار دهند . درصورتیکه ازطرف دارندگان تراکتور شکایتی دال بر نبودن لوازم یدکی به بنگاه برسد بلافاصله‌مورد رسیدگی قرار گرفته و در صورت تایید اقدام لازم و فوری‌ازطرف بنگاه از لحاظ ضبط سپرده عامل فروش و فسخ قرارداد عاملیت بعمل خواهد آمد ».

ملهمینا از کلیه دارندگان تراکتور های اونیورسال تقاضا دارد چنانچه فروش لوازم یدکی مورداحتیاج آنانرا بیش ازقیمتی که در دفترچه قیمت از طرف بنگاه تعیین شده عرضه‌نمایند یا فروشگاه عامل فروش فاقد اقلامی از لوازم یدکی مورد احتیاج خریداران باشد مراتب‌رابنمایندگی بنگاه اطلاع‌تامورد رسیدگی قرارگرفته و برطبق قراردادبا عاملین فروش عمل و اقدام شود.

الف ۸۶۰۲ . بنگاه توسعه ماشین های کشاورزی

آگهی مناقصه شماره ۳۰

نیروی هوائی در حدود سه هزار جلد کتابهای مختلف‌مورد نیاز کتابخانه مرکزی خود را از طریق مناقصه خریداری‌مینماید علاقمندان می‌توانند بامراجعه بدایره تدارکات ماتریل ستاد فرماندهی نیرو (خیابان فرح آباد)صورت کتابهاوبرك‌شرائط‌شرکت در مناقصه را به‌رایگان دریافتو پیشنهادات خود را تا آخر وقت‌اداری روز یکشنبه ۲۶ر۹ر۴۶ بدفترآجودانی ستاد نیرو تحویل نمایند پیشنهادات‌واصله ساعت ۸ صبح روز بعد در حضور کمیسیون متشکله باز ونیروی هوائی در قبول یارد یك یاکلیه پیشنهادات مجاز می‌باشد .

الف۸۶۹۳ آ_۴۳۱۹۴ ۱_۲ نیروی هوائی

صحبتی پیرامون نمایشگاه آثار یحیوی و عکاسی

طعم شرقیست یا شرقی نمائی؟

نمونه‌ای از کارهای یحیوی

علیرضا یحیوی ۳۵ تابلو ازآثار نقاشی خودرا درقصر یخ به‌نمایش گذارده‌بود و «عکاسی» ۱۲ تابلوی مینیاتور ژاپنی‌را ، میگفتند : آثار نقاشی یحیوی طعم شرقی دارد به درستی نتوانستم مفهوم هنری طعم شرقی را دریابم اگر موضوع تابلوی بازار بزرك باشد ، یا دم مسجدشاه یا خاله چادری‌وامامزاده به تابلو نمیتوان گفت طعم شرقی دارد زیرا طعم درنهان میوه است وطعم‌هنر دربیان آن نه درموضوع.

ونیز اگر ابر را عمدا ، خواسته بشکل بته جقه نقش کنند با اینکه بته‌جقه طرحی تزئینی و شرقی قلمداد شده چنین‌نقشی شرقی‌نمائی است نه خود شرقی و بهمین‌منوال پنجه بالای «علم» وخط کوفی‌ومهر باطل سحر نقل شده بدون هضم واحساس هنرمند ، درخیلی ازتابلو های دیگر نقاشان شرقی نما ...

بعضی‌از کمپوزسیونهای یحیوی ملهم از مینیاتور بود چیزی‌نزدیك نقاشی اویسی و طباطبائی منتهی‌در اینجا دفرماسیون واغراق پرسوناژ تابلوها حالت طنزی را بیان میکرد که بنظرم مخصوص خود یحیوی بود .

بعضی از تابلو ها نقاشی امپرسیونیست واحیانا اعلان های شرکت هواپیمائی را بخاطر می آورد و درنقش آبستره ها معجون مخصوص یحیوی بکار برده بود اکلیل طلائی و نقره‌ای رنك صنعتی نقاشی، غلیظ ورقیق‌واز این‌مجموع جز آشفتگی هنری چیزی دستگیر نمیشد درتابلوئی‌ملهم ازمینیاتورها دوپرسوناژ جلوی تابلو (پلان‌اول) که مرد عبائی ریشو و زنی چادری بود اغراق فرم‌ها بسیار موفق بود منتهی گنبدامامزاده درمتن‌فیروزه‌ای سرد و خطوط کوفی روی گنبد مایهٔ دلخوری میشد .

از یحیوی پرسیدم چرا از یك دوره جستجوی خود برای‌نمایشگاه کار انتخاب نکردید و چرا هریك از این تابلوها سازی را میزنند.

گفت : تعداد تابلوهایم کم‌میشد و راست میگفت وبه‌یك سالن قد نمیداد .

پرسیدم کدام دوره آخرین جستجوی شماست . گفت تاریخ یادم رفته‌نمیدانم چرا بین‌این‌جوابها آندو پرسوناژ تابلوی او هم‌آهنگی می‌بینم وبنظرم اگر زبان او همان دید طنزآلود را دنبال کند موفق‌تر خواهد بود .

۱۲پرده مینیاتور آقای«عکاسی» با مختصر تفاوتی تکرار یك‌پرده بود یك زن مینیاتور ژاپنی‌باصورت سفید (از متن کاغذ) دو چشم‌بادامی بدون دماغ و دهن و ریزه کاریها و رنگهای تزئینی الوان برای دامن ها، خلاصه‌ترین‌صورت درپرداخته‌ترین لباس ...

بجای شیشه زرورق زرد بروی پرده‌ها کشیده بودند، یاد آب‌نبات افتادم .. بنظرم اگر نقاش زرورق پوشها را در دکه قنادی به نمایش گذارده بود چکی همه را خریده بودند ...

دکتر اسد

فستیوال آواز های ملی

فستیوال بین‌المللی آواز های ملی که در آن هنرپیشگان، آهنك سازان ودسته های ارکستر ۱۴ کشور شرکت دارند از دیروز در شهر «پلایاوارادرو»درکوبا گشایش یافت عده زیادی از مردم کوبابرای شرکت دراین جشنواره بین‌المللی به «پلایا » هجوم آورده‌اند.فستیوال تا۱۵ دسامبر ادامه خواهدیافت.

حمله بخوانندهٔ سیاه پوست

«جیمی رودگمرز » خواننده۳۳ ساله امریکا پریشب هنگامی که با اتومبیل عازم خانه‌اش بوده‌بطور اسرار آمیزی مورد حمله‌قرارگرفته و شکافی در جمجمه‌اش ایجادشده است .

روز بعد ماموزین پلیس‌خواننده امریکائی را که براثر خون ریزی بحال بیهوشی افتاده بود درنزدیکی خانه‌اش پیدا کردند و بیدرنك به بیمارستان منتقل ساختند .

پزشك بیمارستان پس‌از معاینه «جیمی » اظهار داشت که دست‌کم وی چهار ماه باید در کلینیك بستری شود .

جیمی قرار بود از روز یازدهم دسامبر دریك فیلم آلمانی که در هامبورك فیلم برداری میشود بازی کند.

هنر امروز

برای خرید دو تابلوی پیکاسو شهر «بال» بهیجان آمده است

* ۶ میلیون فرانك قیمت‌دو تابلو پیکاسو !
* جوانان برای حفظ این‌دو تابلو به واکس زدن و باربری تن درداده‌اند

دلقك نشسته از پیکاسو

بیست سال قبل موزه هنرهای نقاشی در شهر بال(سویس)موفق شد دو تابلوی گرانبهای«پیکاسو» را که در اختیار یك هنرشناس میلیونر و صاحب یك کارخانه شیمیائی سوئیس است بعاریت بگیرد تا آنرا در معرض نمایش و دید دوستداران هنر نو قرار بدهد .

این دو نقاشی از ارزنده‌ترین آثار نقاش مشهور جهان « پابلو پیکاسو» است که بنام « دلقك نشسته» و «دو برادر» شهرت‌دنیائی دارد و چشم آزمند بسیاری ازهنر دوستان جهان‌مخصوصا خریداران آمریکائی نگران آنست وچندین ثروتمند در کمین تصاحب آن میباشند .

موزه هنری «بال» بعلت کمبود اعتبار ویا بجهات‌دیگری که‌معلوم نیست تا بحال این دو شاهکاررا نخریده و مالکیت آنرا بدست نیاورده است . احتمال میرود در سالهای پیش که هنوز پیکاسو چنین شهره آفاق نشده بود وهمه او را بچشم یك نابغه بی نظیرنمی دیدند کارشناسان هنری موزه بال نیز در اصالت و ارزش این نقاشی هاتردید داشته‌اند .

وگرنه بعید مینماید که یکی از بزرگترین موزه‌های اروپا از خریدن این‌دو شاهکار عاجزباشد.

صاحب حقیقی این‌دو تابلومردی موسوم به «رودلف‌اشتافلین» کارخانه‌دار بزرك محصولات شیمیائی سویس است که‌مجموعه آثارهنری او میلیونها ارزش دارد و بیست سال قبل دو تابلوی مزبور رابرای استفاده عموم در اختیار موزه‌بال گذاشت ولی‌اکنون‌این کلکسیونر متمول قصد فروش تابلوها رادارد.

بهمین خاطر رئیس موزه بال طی نامه‌ای که به معتمدین و شخصیت‌های شهر بال فرستاده‌از آنها درخواست کرده است در مورد این تابلوها تصمیم بگیرند، او در نامه خود تذکر داده که خرید این دو تابلو باوجود رقبائی که در صدد ربودن آن با دلارهای خود هستند برای موزه بال بار سنگینی بحساب می‌آید واو برای اتخاذ تصمیم و تعیین سرنوشت این دو تابلو چاره‌ای جز ابرازنظر عمومی و «رفراندم» نداشته است.

مجموعه هنری «رودلف‌اشتافلین» شامل آثار دیگری مانند چند تابلو از سزان ، مانه، ماتیس و مشاهیر نامدار عالم نقاشی است که هرکدام خریداران مشتاق و علاقمندی داردچنانکه برای‌خرید یکی از آثاراین مجموعه‌پیشنهادی معادل ۱۱ میلیون فرانك شده است .

رئیس خانواده «اشتافلین» در ازاء واگذاری مالکیت دو تابلوی پیکاسو از موزه بال ۶ میلیون فرانك مطالبه کرده است .

برای رسیدگی بمسئله خرید این دو تابلو کمیته فوق‌العاده در هفته پیش در شهر بال تشکیل جلسه داد و آخرین تصمیم خود را باین نحو اعلام کرد که در صورت موافقت هنرشناسان و علاقمندان هنری شهر وشخصیت های ذیصلاحیت ،موزه آماده‌است ٤ میلیون فرانك از این مبلغ را بپردازد و برای تامین بقیه وجه باید تمام مردم‌شهر در این‌مسئله شرکت کنند .

بدنبال پخش این خبر هیجان زایدالوصف وشگفت‌آوری‌تمام‌شهر بال را فرا گرفت وهمه‌دانشجویان، جوانان ، وحتی بسیاری از پیر مردان وپیرزنانی که به حیات‌هنری موزه شهر خود علاقمند هستندو ادامه زندگی این‌مرکز هنری را بمنزله یك درآمد بزرك وافتخار ملی بشمار می آورند بگرد آوری اعانه پرداختند و گروه‌های مختلفی در شهر به فعالیت‌پرداخت تادرآمدیکروز کار خود را وقف این مهم‌بسازند وباین وسیله کمبود بودجه موزه هنری بال را برای تصاحب‌دو تابلوی پیکاسو تامین کنند.

هم اکنون در گوشه‌وکنار شهر بال‌هر مسافر خارجی باعده‌ای از دختران روبرو می شود که با فعالیت‌بسیار بکار مشغولند وسعی میکنند مقداری پول با دسترنج خود فراهم نمایند . بین‌این گروه پسران و دخترانی یافت میشوند که‌بواکس زدن کفش و یا باربری پرداخته‌اند.

یکی از کارشناسان هنری‌موزه بال معتقداست مسامحه‌دراین‌مسئله سبب می شود که‌این موزه‌درخشان ترین آثار گنجینه خود را از کف بدهد و آنرا به‌مراکزهنری دیگر و یا بدست ثروتمندان آمریکائی بسپرد . همچنین او معتقداست با فقدان‌این‌دوتابلوموزه بال بسراشیبی زوال میافتد .

رقبا نیز اکنون هشیارند و آخرین پیشنهاد یکی از مجموعه داران خارجی مبلغی در حدود ۹ میلیون فرانك است.

«میری‌ماتیو» در بارهٔ دوبلاژ فیلم صحبت میکند

● در دو بلاژ فیلم تطبیق حرکات لبهای گوینده فرانسوی بالبهای‌هنرپیشه‌ای که بزبان انگلیسی صحبت می‌کنند ، بسیار مشکل است

دو روز قبل « میری » بیکی از استودیوهای‌صدا برداری«شانزلیزه رفته بود . در آنجا مشغول دوبله کردن فیلم « کازینوی سلطنتی » بودند مکالمات « پتر سلرز » و «اورسولااندرس » را که‌تصویرشان روی پرده افتاده بود و بزبان انگلیسی صحبت میکردند ، دو نفر بزبان فرانسه دوبله میکردند .

خواننده جوان صرفا بعنوان تماشاچی‌ساده به استودیو نرفته بود بلکه میخواست بوسه جیمزباند (پترسلرز) رابه « اورسولا اندرس» جاسوس از نزدیك ببیند . زیرا در فیلم دوبله شده در تمام این مدت صدایش بگوش میرسید بی‌آنکه خودش دیده شود . «میری ماتیو » دراین فیلم آهنك « چشمان عشق » راخوانده است و گفت قبل ازضبط آواز میخواستم آن محیط راخوب حس کنم .این کار بمن کمك بزرگی خواهد کرد .

ولی در فیلم « کازینوی‌سلطنتی» «میری ماتیو » فقط صدائی بدون چهره خواهد بود .

دوبلاژ فیلم « کازینوی سلطنتی» که روز بیستم دسامبر در پاریس بمعرض نمایش گذاشته خواهدشد، مسائل بزرگی برای تکنیسین ها بوجود آورده است .

این فیلم دارای ۲۲ ستاره و۲۵۲ نقش گویا است که بجای هرکدام باید یکنفر فرانسوی حرف بزند. ستارگانی چون اورسن ولز ،دیوید نیون ، ویلیام هولدن ، در این‌فیلم بازی کرده‌اند.

اغلب هنرپیشه‌های‌پاریس بقیمت های خارج از حد متعارف ، تجهیز شده‌اند تا در این فیلم بجای هنرپیشگان انگلیسی صحبت کنند بطوری که این فیلم به قیمت پنج برابر یك‌فیلم معمولی تمام شده است ، بجای پنج روز مجبور بودند پنج هفته کار کنند چهل دستگاه برای ضبط ۲۵۲ صدا بزبان‌فرانسه بکار افتاد و دست کم برای دوبلاژ باید هریك از بازی کنان اصلی فیلم را دوبار برروی پرده دید .

موسسه «کلمبیا » در جستجوی استودیوی‌وسیعتری است که بتواند سیصد نفر را که برای‌دوبلاژ صحنه آخر فیلم مورد نیاز است، در خود جای دهد .

پنج روز در صحرای سینا

فیلمی از جنك ۵ روزه اعراب واسرائیل

بازیگر اصلی این فیلم پسرموشه‌دایان است

آصف‌دایان و کاتیاکریستانا در صحنه‌ای از فیلم

از سپیده دم روز هشتم نوامبر صحنه های جنك برق‌آسای‌صحرای سینا مینا در حومه شهر رم تکرار میشود . قهرمان این دومین جنك نیز «دایان » است .

البته این بار جنك را برای‌تهیه فیلم تکرار میکنند .

نام فیلم که سناریوی آن به اسرائیلی ها تسلیم شده « پنج روز در صحرای سینا » است .

این فیلم سرگذشت یکی از کماندو های اسرائیلی است که « آصف دایان » پسر موشه‌دایان وزیر دفاع اسرائیل نقش او را بازی می کند .

این در واقع سرگذشت خود او است. «آصف دایان » که‌هم‌اکنون در تل‌اویو از او بعنوان یك‌هنرپیشه نام برده میشود در جنك صحرای سینا در صف پیشقراولان ارتش اسرائیل قرار داشت .

آخرین قسمت فیلم در نزدیکی کانال سوئز فیلم برداری خواهدشد و وزارت دفاع اسرائیل هواپیما ها و ستونهای زره پوش خود را در اختیار کارگردان‌فیلم‌خواهد گذارد.

در جریان این حمله نهائی است که قهرمان فیلم (آصف دایان)بدام عشق یك دختر سرباز گرفتار می شود . نقش این دختر را « کاتیا۔ کریستانا » بازی می کند .

راست‌است که‌پسرموشه دایان در جبهه جنك عاشق دختری شده‌است امابس از نبرد صحرای سیناازدواج پسران سرباز با دختران همرزم‌خود ۲۰ درصد افزایش یافته .

جوانان
امروز
پاورقیهای دوره جدید مجله جوانان
خون و عشق در صحرای سینا ـ قصه‌پشت‌کنکوریها وسرانجام
حقیقت را بمن بگو
فتورمانی که‌شما را باوج احساس خواهد کشید
دوره جدید جوانان
در ۶۰ صفحه با دهها امتیاز فوق‌العاده و تقویم چهار رنك
یك رویداد بزرگ در تاریخ مطبوعات ایران

نیازمندیهای شما

تلفنهای ۳۱۵۳۳ و ۳۰۰۱۱

استخدام

کار را بکاردان بسپارید

کارفرمایان و متقاضیان کار جهت ثبت‌نام توجه فرمایند

بمنظور استفاده از نیروی انسانی درکارهای تولیدی ، عمرانی و غیره برای موسسات خصوصی ـ شرکت‌ها۔ خانواده های‌محترم تهران که‌ازنداشتن افراد مطلع و مطمئن برای کار های روزمره درکادر فنی۔ اداری وغیره در مضیقه می‌باشند این سازمان برای رفع نیازمندیهای قسمت های نامبرده افرادی که استخدام آنها مانع‌قانونی نداشته ودر شرایط اعتماد واطمینان مانند حسابدار ـ ماشین نویس‌فارسی ولاتین، سکرتر ـ خدمتگزار زن ـ آشپز، ،باغبان ، پرستار ، جوشکار، نجار که‌سوابق آنهادر آرشیوسازمان جمع آوری شده با ذکر مشخصات کامل‌وآدرس دقیق‌وشماره تلفن کارگر ومستخدم موردنیاز خود را به‌آدرس خیابان شاهرضا اول روزولت ساختمان جم‌طبقه سوم‌شماره ۳۰۷ارسال دارید.

وشما کارکنان محترم

جهت ثبت‌نام برای ارجاع کاربادر دست داشتن شناسنامه‌ودوقطعه‌عکس به‌آدرس فوق مراجعه فرمائید تلفن های ۷۵۷۶۳۹ ـ ۷۶۵۶۸۸

آ ـ ۳۰۲۵

WANTED

Oil Company requires for its financial organization in Tehran, a graduate in economy or administration business with good knowldge of English ,age between 25-35, with at least 2-3 years experience in financial branches. Applicants should apply to P. O. Box 3191 Tehran.

شرکت سهامی کارخانه‌های صنعتی آزمایش استخدام میکند

٤نفر نجار درجه یك باسابقه‌حداقل دوسال کار که دونفر آنها ماشین کار باشند .

٤نفر تکنسین دررشته برق‌ومکانیك باسابقه حداقل سه سال کارداوطلبین به‌کارگزینی کارخانه ها واقع‌درجاده آبعلی کیلومتر ۱۲ سه‌راه آزمایش مراجعه فرمایند .

آ ـ ٤۳۳۱٤ ۱ـ۲

یکنفر منشی

آشنائی به‌دفتر ساده وسن ۲۵الی ۳۰ سال نیازمندیم بوذرجمهری غربی سرای حمیدین شماره ۵۱

آ ـ ۲۷٤۳۷ ۱ـ۲

استخدام

عده‌ای دوشیزه که تحصیلات‌ششم ابتدائی داشته باشند برای کار در کارخانه‌لوازم آرایش استخدام می‌شوند . بموسسه کسری اسلامبول ساختمان پلاسکو مراجعه فرمایند.

آ ـ ٤۳۳۵٤ ۱ـ۲

اگهی استخدام

جهت ثبت‌نام تلفن ۷۶۵۶۸۸

آ ـ ۲۷۸

برای استخدام به آدرس

ذیل مراجعه کنید نشانی لاله‌زارنو ساختمان البرز شماره ۳

آ ـ ۲۷۹۳

یك شرکت تولید موادغذائی

برای تصدی انبار مواد اولیه‌ولوازم یدکی ماشین آلات خود به یك نفر انباردار احتیاج دارد.

شرط اصلی استخدام دانستن‌زبان انگلیسی و تجربه‌کافی و ضمانت‌معتبر میباشد.

خواهشمند است‌مشخصات وسوابق استخدامی خود را طی درخواست به صندوق پستی ۲۲۵۲ارسال نمائید.

٤۲٤۰۲ـ۱ ۱ـ۶

خواستار یکنفرمنشی کلیمی

که بتواند دفتر حساب شرکت را بنویسد وانگلیسی بداند هستیم‌تلفن ۲۰۱۷۳ ۱ـ۱۵ آ ـ ۲۷۰۷۱

یکنفرراننده پایه دوم‌همگانی

استخدام میشود تلفن ۷۱۰٤۸

آ ـ ۲۷۳۰۵ ۱ـ۲

بدو نفر فروشنده دوشیزه

یابانو نیازمندیم با تلفن ۳٤۱٤۵ مذاکره نمائید .

آ ـ ٤۳۱۱۸ ۱ـ۲

شرکت داروئی بیك دکتر

داروساز تمام وقت جهت تهران‌نیازمند است لطفاباصندوق پستی شماره۱۹۵۷ مکاتبه فرمائید.

آ ـ ٤۲۷۱۸ ۱ـ۳

فروشگاه بزرك ایران

یکنفر خطاط‌ورزیده‌تبلیغاتی رابرای‌چهار ساعت(صبحها) استخدام می‌نماید داوطلبان باداره روابط‌عمومی‌فروشگاه بزرك ایران واقع در چهارراه شاه ساختمان‌آزادطبقه‌چهارم مراجعه‌نمایند.

آ ـ ٤۳۳۱۲ ۱ـ۲

آگهی استخدام

ژاندارمری کل کشورجهت بیمارستان مرکزی ژاندارمری دونفر تکنسین بیهوشی راکه : گواهی‌نامه ششم طبیعی یا ریاضی دوره مزبور را طی نموده‌اند طبق قانون جدید استخدام کشوری باپایه ۱ گروه ٤ استخدام مینماید داوطلبان میتوانند تاتاریخ ۳۰ر۹ر٤۶ درآجودانی کل ژاندارمری (اول خیابان سی‌متری نزدیك میدان ۲٤اسفند) با دردست داشتن مدارك بشعبه کارگزینی کارمندان غیرنظامی مراجعه و ثبت‌نام نمایند .

ژاندارمری کل‌کشور

آ ـ ٤۳٤۵۶ ۱ـ۳

منشی برای مطب

بعداز ظهر ها تلفن ۷۶۳۳۰۶

آ ـ ۳۰۱۷

کلاس نقشه‌برداری

دوره جدید کلاس نقشه برداری با استفاده از مدرن ترین دوربین های‌نقشه برداری ولوازم کامل از ۱۵ آذرماه تشکیل میشود . یکنفر از فارغ‌التحصیلان با هواپیمای‌جت بوئینك ۷۲۷ هواپیمائی ملی ایران (هما) برای بازدیداز آثارتاریخی به شیراز اعزام خواهد شد . قبلا نام نویسی کنید .

کلاس منشیگری

دوره جدید کلاس منشیگری کاخ دانش از ۱۵ آذر ماه تشکیل میشود . نامه‌نگاری . حسابداری بازرگانی . ماشین نویسی فارسی، لاتین، و قوانین اجتماعی قسمتی از دروس این کلاس است . یك‌بلیط دوسره تهران پاریس با هواپیمای جت بوئینك ۷۲۷ از طرف‌هواپیمائی ملی ایران (هما) به یکنفر از فارغ‌التحصیلان داده میشود

کاخ دانش

خیابان نادری . پاساژ معتمد خیابان فرانسه . کوچه مرجان

گم شده

سك بزرك زرد رنگی

که‌دور چشمها و گوشهایش سیاه رنك است‌در حوالی شمیران خیابان فرشته گمشده‌از یابنده تقاضامیشودبا تلفن ۸۳۸٤۱ تماس گرفته مژدگانی خودرا دریافت کند .

کارت بازرگانی شماره ۲۸۷۸مفقود شده وازدرجه اعتبار ساقط است عباسعلی حمصیان اتفاق

در تاریخ ۱۰ر۸ر۴۶

مبلغ بیست هزار ریال وجه نقد و دسته چك‌شماره جاری ۲۲۸ بانك صادرات شعبه‌خرم‌دره اینجانب‌آقامعلی کلانتری ساکن‌خرم‌دره مفقودشده‌است دسته چك ازدرجه اعتبار ساقط‌است.

آقامعلی کلانتری

تعداد چك از حساب جاری شماره ۷٤۷ اتوبانك پارس که یکی‌از آنها سفید امضاء می‌باشد به‌شماره۸۸۶۵۶ و۸۸۶۵۷و ۸۸۶۵۸ و۸۸۶۵۹ و ۸۸۶۶۰ و۸۸۶۶۱ و ۸۸۶۶۲ و ۸۸۶۶٤ و ۸۸۶۶۵و۸۸۶۶۶ و۸۸۶۶۸ و۸۸۶۷۰ و۸۸۶۷۱ و ۸۸۶۷۳ و۸۸۶۷٤ و۸۸۶۷۵ مفقود گردیده است نزد هرکس پیدا شود از درجه اعتبار ساقط، وبرای‌این منظور پرونده‌ای درشعبه اداره آگاهی مفتوح گردیده است .عباس کاشانی

متفرقه

تانکر سازی لوپ

تانکر ۵۰۰تا ۵۰۰۰۰ لیتر موجود سفارشات لغایت ٤۸ ساعت تحویل میگردد خیابان قزوین سه‌راه آذری ۹٤٤۱٤

آ ـ ۲۸۷۹ ۱ـ۳۶

توجه فرمائید

ماشین‌های کاغذ و مقوابری برقی و دستی‌ساخت کارخانجات پلوس واردشد نماینده‌انحصاری بازرگانی متره پاساژ پلاسکو شعبه بازار بین‌الحرمین سرای بانك ـ غلامی و پاساژ مهتاش تجلی تلفن۳۰۳۰۵۰ و ۳۱۳۱۶

آ ـ ۲۸۵۷ ۱ـ۵

معاملات پول

پول‌درمقابل اتومبیل موجود

نمایشگاه شریف امیریه ٤۳٤۳۷

آ ـ ۲۸٤۳ ۱ـ۱۰

پول تومانی ۲شاهی ۷۳۵٤۱

پول‌شرطی موجودتلفن۳۹۰۶۷

آ ـ ۲۸۸۸ ۱ـ۳۶

پول‌شرطی موجودتلفن ۶۸۸۵...

آ ـ ۲۸۸۹ ۱ـ۳۶

پول از یك میلیون ریال

بالا موجود پاکپور۳۲۳۷۳۹ و ۶۲۷۶۹۷

آ ـ ۳۰۰۵ ۹ـ۱۷

تدریس خصوصی

انگلیسی‌خصوصی ـ ۶۲۹۵۱۷

انگلیسی توسط‌بانوی‌انگلیسی

پهلوی تلفنهای ٤۷۱٤۱ و ٤۳۰۸۶

ریاضیات ودروس ابتدائی

باتضمین تلفن ۷۶۳۱۰۶

آلمانی را تحت نظر بانوی آلمانی

مسلط بزبان فارسی دوماهه کنتراتی فراگیرید تلفن۳۵۰٤۰

آ ـ ۲۸۸۳

ماهی سی تومان

زبان انگلیسی و آلمانی باتضمین موفقیت تلفن ٤۹٤۹٤

ریاضیات وفیزیك وشیمی

متوسط بویژه ششم بادقت عمل توسط دانشجوی فنی ۹۵۳۸۸۷

انگلیسی را نزد استاد مسلم آن یاد بگیرید تلفن ۶٤۲۶۳

آ ـ ۲۹۷۳۸ ۱ـ۴۰

خرید وفروش اثاثیه

خرید

فرش کیهان تلفن ۷۶۳۷۷۶

انواع قالی‌وقالیچه کهنه ونو

مخصوصا قالی های سنگین‌قیمت‌را خریداریم بهتر است برای معاملات هرنوع فرش باسازمان فرش کیهان تماس بگیرید چون مشاورین مامجانا دراختیار شما خواهند بود .
آ-۲۸۰۵

فرش رضوی تلفن ۷۶۴۸۰۰

خیابان روزولت میدان ۲۵ شهریور خریدار فرشهای نوو کهنه صادراتی تحت نظر کارشناس مطلع با قیمت منصفانه می‌باشد موقع خرید وفروش لطفا با تلفن ۷۶۴۸۰۰ مکالمه فرمائید
۱-۶ ۲ آ-۲۸۷۳ ۲

تلفن ۷۳۳۰۶ تهران کالا

بهترین خریدار فرش کهنه ونو از نظر خدمت بشما و صادرات کشوربا داشتن بهترین خبره منصف فرشهای کهنه مخصوصا سنگین قیمت رابا عالیترین قیمت خریداریم تلفن۷۳۳۰۶

فرش گلشن تلفن های ۶۲۱۴۱۵ و ۶۲۱۴۲۱

انواع‌فرشهای نو ازتمام شهرستانهای ایران موجود میباشد و قیمت یك‌کلام در ضمن فرش کهنه خریداریم.
آ-۲۸۴۰

فروشگاه شریفی تلفن ۳۶۸۰۳

فرش -یخچال برقی‌و نفتی -تلویزیون وکلیه لوازمات خانگی شما را بهتراز دیگران خریداراست سه‌راه‌امین‌حضور

فرش تخت طاوس تلفن ۶۲۷۸۶۵

فرشهای کهنه و نو شمارا نقدا خریداریم و با معاوضه‌مینمائیم پهلوی اول تخت طاوس .

فروشگاه پروین تلفن ۴۵۳۹۷

بهترین خریدار انواع فرش کهنه ونو یخچال ، تلویزیون ، اجاق گاز وسایر لوازم منزل خیابان شاه بین چهارراه جمشید و پیروز .
۱-۶ ۳ آ-۲۸۷۳ ۱

فروشگاه ونمایشگاه آسیا

تلفن ۶۱۲۸۳۲
یخچال ، تلویزیون ، اجاق گاز وفرش عادلانه‌خریداریم‌شاه -چهارراه پیروز
۱-۶ ۲ آ-۲۸۷۴

فروشگاه‌و سمساری صمد

تلفن‌های ۴۹۹۸۵و ۶۵۰۶۴
بهترین خریدار همه رقم فرش‌کهنه واشیاء قدیمی و سایر لوازم منزل
آ-۲۸۱۷

فروشگاه ونمایشگاه ایران

تلفن ۶۱۲۷۳۳
بهترین خریدار یخچال ، تلویزیون فرش واجاق گاز ، کلیه لوازم‌خانگی

فروشگاه نیك

تلفنهای ۷۶۰۱۴۲و۷۵۷۵۴۶
منصف‌ترین خریدارفرش ،یخچال، تلویزیون ،وسایر لوازم منزل

فروشگاه کالای مرکزی

تلفن ۶۵۰۵۷
خریدار یخچال -تلویزیون -فرش- اجاق‌گاز وسایر لوازم منزل
۱-۳۶ آ-۲۸۹۹

فروشگاه‌آرمان تلفن ۶۹۶۲۳

بهترین خریدار تلویزیون -فرش- چراغ‌گاز و هر نوع یخچال نفتی.
۱-۳۶ آ-۲۸۷۵

فروشگاه‌امپریال تلفن ۶۱۲۷۶۹

یخچال ،تلویزیون، اجاق‌گاز،فرش وسایر لوازم منزل نقدا خریداریم.

فروشگاه سعید - سرچشمه

خریدار اثاث خانگی و فرش‌های سنگین قیمت تلفن ۸۱۶۱۸و ۳۸۶۶۷

شرکت فرش میمنت

بهترین خریدار فرشهای کهنه۹۴۷۱۵

فروشگاه آریا تلفن ۴۲۷۱۴

بهترین خریدار اجناس دست دوم

فروشگاه ثابت تلفن ۷۱۹۰۱

خریدار اجناس دست دوم

نمایشگاههای مبل

پیراهن مبل ۳۹۵۰۵

تعویض پارچه مبل ۳۹۵۰۵ پرده دوزی‌مبل شهرزاد۳۹۵۰۵ صادق‌صادقی

پرده دوزی ارجمند ۳۷۳۷۰

پانسیون

پانسیون آقایان دانشجو محصل در منزل اطاق مبله ۶۱۳۵۳۳

۱- آ-۳۰۲۰

شستشوی مبل وفرش

شستشوی مبل‌وفرش ادیب

مجهزترین موسسه‌ایکه میتواندمبل وفرش -تشکهای ماشین را بطریق خشکشوئی تمیز نموده‌ودرجای خودش بشما تحویل دهد فقط ادیب استبا تلفنهای ۹۵۳۴۵۴و ۹۱۵۶۵ تماس بگیرید.
۱-۳۶ آ-۲۸۷۸

موسسه‌خشکشوئی مبل‌وفرش نوین‌سرویس تلفن ۶۲۵۸۶۳

مجهزترین دستگاههای اتوماتیك برای نظافت مبل وفرش‌در اسرع‌وقت
۱-۱۰ آ-۲۸۹۰

شستشوی مبل و فرش‌کلین سرویس مهر مبتکر ،پیشرو

جهت شستشوی مبل و فرش‌در جای خودبامواد آزمایش شده‌دستگاه منحصربفردفقط بکلین‌سرویس‌اطمینان داشته باشید تلفن ۹۵۳۵۴۶
۱-۳۰ آ-۳۰۱۴

تعمیرات

تعمیرگاه تلویزیون الکترون تلفنهای ۷۶۳۶۸۲ و ۷۵۶۱۱۶

آماده برای نصب کنورتور جهت فرستنده دولتی و آموزش وپرورش روی هرنوع تلویزیون‌و تعمیر تلویزیون آر-سی-آ- شاوب‌لورنس- تلفونکن- سیمرا- فیلیپس وسایر مارکها با سرویس مجهز سیار در منازل بویژه شمیرانات .
۱-۱۵ آ-۲۸۱۲

یگانه تعمیرگاه مجهز R.C.A.
شرکت تلویزیون سرویس ایران تکنیك

تعمیر تلویزیون های فیلیپس ، شاوب‌لورنس ، تلفونکن ، زیمنس، سیمرا ، وستینگهاوس ، پلاپونکت، دمونت وسایر مارکها ونصب کنورتور اتوماتیك خارجی جهت تلویزیون‌های نامبرده ۱۰۰تومان با ضمانت‌نامه و سرویس مجهز سیار تلفن های۶۹۵۱۴و ۴۳۷۳۳
۱-۳۰ آ-۳۰۱۹

سرویس تلویزیون گارانتی

تعمیر تلویزیونهای سیمرا- ار.ث.آ ادا، جنرال الکتریك تلفونکن مدیاتور ونصب کنورتور درتمام نقاط تهران بویژه شمیرانات تلفن ۶۲۸۳۷۱

تعمیرگاه یخچال فریجیدر ۷۲۳۳۶

تعمیرگاه‌تلویزیون‌آر.سی.آ.

تعمیر انواع تلویزیون نصب دستگاه کنورتور در منازل صد تومان برای کلیه تلویزیونها تلفن۴۳۷۳۳و۶۹۵۱۴

تلویزیون‌سرویس‌آر-سی-آ

تعمیر انواع تلویزیون و نصب‌کنورتور در منزل صد تومان ۸۵۳۳ ۴

شماره‌های تلفن تعمیرگاه اختصاصی تلویزیون شاوب لورنس

Schaub - Lorenz

-۹۵۱۹۱۵ -۹۲۱۲۷
۹۵۲۹۵۷-۹۳۵۳۷
و۹۵۲۹۴۲

را یادداشت فرمائید . تعمیرگاه های دیگری که‌بنام شاوب‌لورنس آگهی مینمایند ارتباطی به کارخانه شاوب- لورنس ندارند واین تعمیرگاه‌مسئولیتی راجع‌به کار آنها نخواهد داشت.

نصب کنورتور

تعمیر انواع تلویزیون ضبط‌صوت ورادیو در منازل تلفن ۴۹۴۹۴

بخاری

تعمیرات جزئی وکلی

ونصب شوفاژ ، آبگرمکن ،بخاری وماشین‌های رختشوئی تحت‌نظر کاد- متاسان ورزیده باتضمین تلفن۶۲۰۴۴۰

برای مسافرت

سفرمارکوپولو
خاوردور در ۲۶ روز

توکیو- هنك‌گنك- بانکوك -چین ملی- هندوستان و پاکستان مدت۲۶ روز مبلغ ۸۰۶۰تومان نقد و اقساط سازمان توریستی آپادانا نبش بهار تخت‌جمشید تلفن ۷۵۶۳۰۳
۱-۶ آ-۳۰۱۵ ۳

فروش

رادیوگرام چهارموج
تمام مبله کلاراد

ساختمان آلومینیم شرکت پارس پیمان باقساط ماهیانه ۱۰۰ تومان تلفن ۶۱۲۹۱۶- ۶۱۲۹۱۷

فروش بعلت مسافرت

۱-یك دستگاه استریوخیلی قوی‌و مدرن .
۲- وسائل یك کارگاه خیلی‌مجهز ونو الکترونیك . تلفن ۶۳۱۱۸۱ - ۶۰۵۱۰ -سولادیمیر

معاملات املاك ومستغلات واتومبیل

فروش

نارمك‌بازرگانی‌امینی ۷۹۰۰۹۰

زمینهای خیابان وزراء

و بازرگانی و۴۲۰ متریهای زیر تلویزیون را فوری خریداریم بنگاه کودش سیمتری بازرگانی تلفنهای ۶۲۲۹۹۶و ۶۳۸۹۳۸
۱-۶ ۳ آ-۲۷۴۱

زمینهای ونك ودده قشلاق‌خریداریم خیابان پهلوی‌بازرگانی‌جلالی ۶۳۴۱۹۳
آ- ۳۵۴۱۸

زمینهای عباس‌آبادخریداریم

خیابان پهلوی‌بازرگانی جلالی۶۳۶۴۱۱

مستغلات نوساز ۳۰۰ متر و ۲۰۰۰ متر زیربنا ۶ طبقه

اول فیشرآباد و استعداد ۱۰ هزار تومان اجاره ۸۰۰ هزار تومان نصف پول نصف ملك مرغوب معاوضه‌میشود آژانس رایت تلفن ۳۱۸۵۳
۱-۵ آ-۲۸۸۰

زمین‌فروشی درباغ صبا

یك قطعه زمین بمساحت ۳۶۰ متر وبابعاد ۳۶×۱۰ بر خیابان ضرغام بفروش میرسد به‌تلفن ۸۵۹۶۱مراجعه فرمائید .

زمین فروشی در نیاوران

دوهزار مترقابل تقسیم محل‌مرغوب ۳۹۷۸۴ بنگاه کوشان

دکاکین فروشی بافوقانی

ماهیانه ۱۱۰۰ تومان در اجاره‌صد هزار تومان فروخته میشود در خیابان توتونچی ۳۹۷۸۴ بنگاه کوشان
۱-۵ ۱-۴۲۹۲۲

کارخانه چاپ پارچه

این واحد تولیدی که‌مجهز وآماده بکار است بواسطه مسافرت بفروش میرسد تلفن ۴۹۴۸۳
۱-۳ آ-۴۲۸۵۲

خیابان بهار

خانه‌ای ۵۶۰ متری و یلائی با تلفن بقیمت مناسب بفروش میرسد تلفن ۶۲۳۶۹۷
۱-۲ آ-۳۰۳۶

خانه فروشی در امیریه

به‌علت مسافرت بتلفن ۵۰۶۷۵مراجعه فرمائید

در بهترین نقطه تهران

زمین محصور بزرك‌جهت کارخانه- کارگاه -سرویس انبار -واقعه در سرچشمه جنب مغازه بهلر باجاره‌یا فروش میرسد . طالبین‌بشماره تلفن ۴۶۳۰۹ بعداز ظهر هامراجعه نمایند.
۱-۳ آ-۲۷۳۶۱

خانه فروشی پانصد متری بقیمت ۳۵۰ هزار تومان

ددباغ‌صبا بابنای سه طبقه شخصی دوزیرزمین هفت‌اطاق تلفن سایرلوازم ۳۹۷۸۴ بنگاه کوشان
۱-۲ آ-۴۳۳۴۲

ویلای فروشی در شمیران

نزدیك چهارراه حصادك ونیاوران ۳۵۰۰ متر بابنای مهندسی لوکس سالن ونهارخوری وسه‌اطاق خواب‌اطاق خدمه وشوفر با تلفن وبرق‌و آب‌شوفاژ آماده چاه آب استخر شنا بادستگاه تصفیه نقدا یا نصف قیمت‌ملك‌مرغوب ۳۹۷۸۴ بنگاه کوشان

خریداری میشود

دفتر برانی شمیرانی

خیابان پهلوی باغ‌فردوس ۸۵۳۵۷۵
۱-۳۶ آ-۳۰۱۸

اراضی دروس‌کوی ارم

گلستانها مبارك‌آباد را نقداخریداریم آژانس شرق ۷۷۲۳۳۸
۱-۰ ۳ آ-۲۶۶۶

بورس اراضی

کرج- کردان - باغ فیض - جنت آباد وگیشا تلفن ۶۱۱۷۷۱
۱-۳۶ آ-۲۷۹۹

۵۰۰هزار تایك میلیون مترزمین درشمال یا غرب تهران خریداری‌می- شود پیشنهادات باذکر قیمت‌و کروکی کامل زمین‌به صندوق پستی۱۲۵۸ر۱۴ ارسال شود . حق‌واسطه کاملامحفوظ خواهد بود .
۱-۲ آ-۴۳۱۴۴

پهلوی‌دره قشلاق داویه

دروس ، مبارك‌آباد . برادران‌عادی ۷۷۰۴۷۷
۱-۶ ۲ آ-۳۰۰۰

اجاره داده میشود

خانه وآپارتمان اجاره‌ای

از شاهرضا ببالا موجود تلفن۴۳۳۸۲
۱-۵ آ-۲۸۸۶

آپارتمانهای مبله

۳و۵ اطاقی باشوفاژ - کولروتلفن درشمال شهر برای اجاره آماده‌است تلفن ۶۱۲۸۳۳
۱-۱۰ آ-۲۸۶۱

آژانس ۲۵ شهریور نزدیك سینما دیاموند

۷اطاق با تلفن ۱۶۰ هزار تومان تلفن ۶۳۵۴۸۷
۱-۵ آ-۳۰۰۸

دوآپارتمان نوساز واقع

در خیابان امیرآبادبا آبسرد وگرم وتلفن و حرارت مرکزی وخنك کننده جداگانه باجاره واگذار میشود . خواهشمند است طالبین با شماره ۶۷۷۸۰ تماس بگیرند .
۱-۳ آ-۲۷۳

آپارتمان (۲و۳) اطاق

مستقل وآب‌گرم مرکزی درخیابان جمشید آباد شمالی اجاره داده میشود تلفن ۶۵۶۹۴
۱-۳ آ-۳۶۳۶۹

اجاره میشود

برای اجاره منازل بخارجیان

درشهر و شمیرانات مبله و غیر مبله‌با تلفن۶۱۲۹۶۴ و۴۹۷۱۳ تماس‌بگیرید
۱-۶ ۲ آ-۲۷۶۹

موسسه‌نیازمندیهای‌خارجیان

خانه شمارا بخارجیان اجاره‌میدهد تلفن ۷۶۱۷۳۳-۷۶۰۰۱۱
۱-۳۶ آ-۲۸۳۸ ۲

برای‌اجاره منازل بخارجیان

وخرید ویلاو مستغلات مدرن در شمال شهر و شمیرانات تلفن۴۰۰۰۰ و۶۰۰۰۰
۱-۶ ۲ آ-۲۸۷۳

اجاره‌منازل‌بخارجیان۴۲۳۸۲

۱-۵ آ-آ-۲۸۸۷

آپارتمان دو اطاقه

درحوالی شمیران برای دانشجوئی موردنیاز است تلفن ۸۳۶۴۱
آ-۴۳۴۶۸

واگذار میشود

واگذار میشود

محل شرکت‌ایرانتور خیابان‌سعدی یك سالون بزرك و ۸اطاق فوقانی‌وچهار درب ورودی از خیابان و کوچه مجاور ودو دستگاه تلفن (۳۸۲۲۲-۳۸۲۲۱) باتمام اثاثیه و لوازم موجود در آن واگذار میشود طالبین میتوانند محل را بازدید و باتلفن های ۳۸۲۳۱ - ۳۸۲۲۲- ۳۱۲۴۵ مذاکره نمایند.
۱-۳ آ-۲۷۳۵۳

مطب با بخش تزریقات

درخیابان ناصرخسرو واگذار میشود بداروخانه دکتر ایمانی‌تلفن ۳۰۴۴۴۱ مراجعه فرمائید .
۱-۴۳۱۳۸ ۱-۳

عینك سازی‌مهتاب در خیابان‌منوچهری جنب کوچه ژاندارك برای هر شغلی واگذار میشود بتلفن ۶۸۱۰۱ مراجعه شود .

فروش اتومبیل

انواع فولکس واگنهای نو را ازشرکت سهامی عباد

خیابان امیرکبیر خیابان ملت تلفنهای ۳۰۴۱۸۱و ۳۰۴۴۷۳ خریداری‌نمائید
۱-۶ ۲ آ-۳۰۰۳

هرنوع اتومبیل سواری نقدا در اسرع وقت خریداریم ۴۳۴۳۷
۱-۱۰ ۱ آ-۲۸۴۹ ۲

شورلت ایمپالا مدل ۶۵

باوضعیت مرتب بفروش میرسد به تلفن ۶۳۵۹۰۳ مراجعه فرمائید
۱-۴۳۳۶۰

اتومبیل پیکان تلفن ۲۸۲۸۱

فروشگاه اتومبیل پرویز خیابان‌ری میدانشاه تلفن ۲۹۵۴۸
۱-۳ ۳ آ-۲۵۶۳ ۲

کرایه

جرثقیل عدالت ۹۵۱۴۴۳

۱-۳۰ آ-۲۵۸۰

شرکت پی.ام.تی
ویژه‌شمال
تهران - خیابان امیرکبیر
تلفن مرکز ۳۳۶۷۸ ، ۳۰۵۱۵۴ شعبه ۲۹۴۲۹

برای ساختمان شما

ایران تزئین تلفن ۶۸۲۵۹

تهیه ونصب ایرانیت شمارا درتمام نقاط کشور باضمانت ۵سال بعهده میگیرد اجرت نصب وبهاءگیره های مصرفی پس‌از نصب و رضایت شما دریافت خواهد شد سه‌راه‌شاه‌ساختمان آزادشماره ۴۰
۱-۳۶ آ-۲۸۰۸

رفع گرفتگی لوله ساختمان
در ۲ دقیقه سازمان تراکم
تلفن ۸۸۱۶۸۱

نقاشی ساختمان جانفدا

۷۸۱۹۷۷ کاغذ دیواری و نصب
۷۸۱۹۷۷ نقاشی، ساختمان باقساط
۷۸۱۹۷۷ ۱-۳۰ آ-۲۸۱۱

رفع گرفتگی برفوع لوله ساختمانی
بادستگاه تراکم هوا- تلفن ۷۸۷۲۷

ایرانیت‌محصول‌وطن‌شماست

ایران‌تزئین سازمان‌تهیه‌و نصب‌ایرانیت اکوستیك ، پارکت ، موکت ،کرکره پرده خدمتگزار شماسه‌راه‌شاه ساختمان آزاد شماره ۴۰ تلفن ۶۸۲۵۹

لوله بازکنی فاضل آب
بادستگاه تراکم هوا
تلفن ۷۶۳۲۸۶

کلیه کارهای تعمیرات

ونوسازی ساختمان‌شما بطوراقساط انجام میشود تلفن ۳۱۸۶۹
۱-۳۶ ۲ آ-۲۸۵۸ ۲

شرکت ساختمانی سهندشت

انواع بولدوزر گریدر لودر غلطك - کمپرسود - تانکر آب
وتریلر ۵۰ تنی
برای هرگونه تسطیح اراضی مقاطعه‌کاری و راه‌سازی . شاهرضا مقابل ویلا تلفن ۶۴۳۳۲- ۶۶۴۸۳ -۶۴۳۲۰
۱-۱ آ-۴۰۹۹۸

مشکل قنوات و چاههای نیمه‌عمیق خودتانرابا تلفن ۷۴۲۷۹وصندوق‌پستی ۲۴ تجریش درمیان بگذارید
آ-۳۷۸۵۰

سازمانهای فنی وفرهنگی

رادیو تلویزیون -نقشه‌کشی برق و فشار قوی

را در مدت کم بیاموزید و پس‌از اخذگواهی‌نامه بکار مشغول‌شوید کار وآموزش تلفن ۴۹۴۹۴ خیابان پهلوی بین شاهرضا وامیراکرم .

با ۳۰ تومان شهریه

ماشین نویسی فارسی و انگلیسی را بیاموزید -کار و آموزش خیابان پهلوی نبش بهرامی تلفن ۴۹۴۹۴

مکتب انگلیسی پایا

برای کلاسهای مقدماتی متوسطه مکالمه وعالی که تحت نظر مسترجان هارتل فارغ‌التحصیل از دانشگاه‌لندن میباشد همه روزه صبح‌و عصر نام نویسی مینماید شاهرضا بین ویلاو کالج شماده ۳۲۵ تلفن ۴۵۹۳۱

بزرگترین تخفیف سال فقط با ۱۵۰ تومان

دفترداری دوبل وحسابداری عالی‌و بافقط ۷۵ تومان
ماشین نویسی فارسی یالاتین را بطور کنتراتی تا درجه‌یك وبافقط ۱۵ تومان
شهریه ماهانه زبان انگلیسی را توسط استادان لیسانسیه فراگیرید شاهرضا نبش ایرانشهر .آموزشگاه فرهنك
۱-۱۰ آ-۳۰۰۲

داروخانه‌ها

داروخانه شبانه روزی تخت جمشید

درتمام ساعات شبانه‌روز درخدمت شما است تلفن ۶۸۱۰۱ و ۶۷۸۲۳

داروخانه شبانه‌روزی بنژامین

درتمام ۲۴ ساعت آماده خدمت بهموطنان خود میباشد تهران‌نو ایستگاه پل تلفن ۹۳۰۳۰ ۷

داروخانه‌مهران تلفن ۹۰۴۰۷

شمیروخورشید چهارراه استخر

داروخانه شبانه روزی تخت طاوس

در تمام ۲۴ساعت در خدمت شما خیابان‌تخت‌طاوس‌نبش سنائی۶۳۷۳۴۰

راهنمای پزشکی اطلاعات

بیماریهای‌آمیزشی‌مجاری‌ادرار

میدان‌بهارستان خیابان‌صفی‌علیشاه
دکتر یحیی صدری

معالجه فلج‌باروش هموپاتیك

منحصربفرد درایران دکتربهره‌مند سعدی کوچه شمالی‌بیمه‌تلفن ۳۰۱۱۷ و۸۶۳۲۸

دکتر حکیمی

متخصص بیماریهای اعصاب ونوتوانی از دانشگاههای امریکا و انگلستان. درمان فالجها دردهای عصبی عضلانی ومفصلی‌باجدیدترین وسایل‌الکتریکی الکترونیکی و مکانیکی اول خیابان روزولت کوچه‌طبرسی (جنوبی‌دانشسرا) تلفن ۷۵۶۰۷۸

پوست و موی سر

خیابان شمیران سیدخندان پذیرائی صبح‌و عصر
دکتر مرتضی سرفراز

دکترعطاءاله‌حواجوی ۴۵۹۶۱

جراح و متخصص بیماریهای چشم عضو کالج بین‌المللی جراحان جامی چهارراه استخر

دکترهاشم رستگار ۷۴۸۱۶

درمان زخم معده ،روده بامتدجدید فوزیه اول شهناز پذیرائی ٤تا ۹شب

دکتر معانی

بیماریهای آمیزشی و مجاری ادرار خیابان‌فردوسی مقابل‌بانکملی‌پس‌انداز

بواسیر بدون‌جراحی، فیستول ،فیسور بامتدمولر دکتر عباس‌بیك‌نژادگرگان جنوبی -گرامی ۱٬۴۴ پذیرائی عصرها

دکترمسددگواهینامه‌ازآمریکا

درمان قطعی بیماریهای مقاربتی - زنان مجاری‌ادرار دروازه‌دولت ۳۴۳۸۹

دکتر دانشگر

امراض مقاربتی و مجاری ادرار سپه مقابل پستخانه‌تلفن۳۰۳۴۱۶

دکترنصرت‌اله‌کرجی ۳۴۳۸۹

متخصص بیماریهای خون و انواع کم خونیها ازدانشگاه پاریس‌دروازه دولت

معالجه امراض مقاربتی و آمیزشی خیابان شاهپور نرسیده به سه راه بوذرجمهری دکتر جلال بهی‌زاد .

بیماریهای معده ، کبد ،روده

بواسیر بدون عمل جراحی‌دکتررفیعی متخصص از دانشگاه پاریس خیابان جامی اول کوچه پاریس تلفن۴۸۱۸۹

بیماریهای آمیزشی مجاری ادرار دکتر احتیاطی دیپلمه آمریکا سپه چهارراه پهلوی تلفن۶۸۴۸۷

ترك تریاك و هروئین

دکتر اسلامدوست حشمت‌الدوله چهارراه گلشن ۹۴۸۳۲۳و ۶۱۳۰۶۷

دکتر عباس جناب‌زاده

امراض مقاربتی و مجاری ادرار خیابان منوچهری مقابل کوچه ژاندارك

دکتر رحمت‌الله سمیعی

متخصص و دیپلمه‌ناسیونال بیماریهای پوست و آمیزشی از دانشگاه پاریس خیابان تخت‌جمشید جنب چهارراه‌بهار تلفن ۷۶۱۴۱۴

دکتر فرنوش تلفن ۴۸۵۵۵

داخلی - پوست - مقاربتی -گواهینامه از پاریس -امیریه اول منیریه

دکتر علی‌اصغر سعادت

متخصص بیماریهای داخلی وکودکان از دانشگاه پاریس

ترك تریاك و هروئین

درمدت کوتاه خیابان منیریه‌شماره ۱۴۳ تلفن ۲۵۶۴۳

ترك تریاك و هروئین

دکتر صفایی با ۳۹ سال سابقه و متد جدید بستری‌و سرپائی سعدی شمالی جنب بانك‌بیمه تلفن ۳۰۴۱۵۳

دکتر هوشنك برجیس

جراح‌و متخصص بیماریهای چشم‌از آمریکا دارای تخصص در عینکهای نامرئی پذیرائی صبح‌و عصر نشانی خیابان بزرگمهر شماره۶ تلفن۶۹۰۱۳

ترك تریاك دکتر رحمانی

متخصص امراض اعصاب ، روح از دانشگاه لندن خیابان پهلوی بالاتر از خیابان امیراکرم تلفن ۴۵۱۱۴

دکتر اسماعیل دهناد

متخصص در رماتیسم و بیماریهای مفاصل و استخوان ازلندن کاخ‌جنوبی نبش کوچه هلالی تلفن ۴۰۳۶۳

دکتر مظهری
داخلی- رماتیسم-آلرژی

خیابان‌پهلوی‌شمال‌پارك‌ساعی ساختمان داروخانه‌شبانه‌روزی‌پارس تلفن۶۲۰۳۷۹ پذیرائی بعد ازظهرها .

دکتر پولوسا ۴۶۵۸۹

بیماریهای آمیزشی و مجاری ادرار خیابان فردوسی شمالی کوچه صادق

دکتر حسین شهیدی جراح و متخصص بیماریهای چشم

از مسافرت انگلستان مراجعت خیابان ایرانشهر جنوبی (جلال‌بایار) شماره ۸۶ تلفن : مطب ۴۰۲۵۳

دکترسیدمحمدکاظم‌طباطبائی

تجریش متخصص واستادیار بیماری های داخلی میدان‌سرپل اول مقصودبك تلفن ۸۵۳۵۶ آ-۲۶۷۳

دکتر غلامرضا خاتمی

متخصص بیماریهای کودکان خیابان اردیبهشت (بین شاه و شاهرضا)چهار راه‌تیر تلفن ۴۱۳۷۵

برنامه سینماها

آشتی ناپذیر- پانورامیك- رنگی- ژاك برتیه
رویال (۴۹۷۸۵) پلازا (۴۴۲۵۵) ۱۱-۳-۵-۷ -۹ حافظ(۳۴۰۷۴) سهیلا (۳۶۴۲۴) ۳۰ر۱۰- ۳۰ر۲- ۳۰ر٤- ۳۰ر۶- ۳۰ر۸

بندرگاه عشق - رنگی- جلیلوند- تابش- نیکو
اونیورسال (۶۶۹۵۳) پاسیفیك (۷۳۳۱۱) ۱۱-۳-۵-۱۵ر۷-۳۰ر۹ ایران (۳۶۳۵۴) تهران (۳۸۱۶۵) مونت کارلو (۷۹۷۴۱)نپتون (۷۶۰۱۳۶) ۳۰ر۱۰-۳۰ر۲- ۳۰ر٤- ۳۰ر۶-۳۰ر۸ الوند(۵۵۵۳۸) کیهان (۹۲۳۶۰) ژاله (۳۰۴۱۲۰) پاسارگاد (۷۹۲۷۸۲) ۱۰-۱۲-۲-٤-۶-۸

جایزه بزرك -رنگی -جیمز گارنر - اوامری‌سنت
آتلانتیك(۶۲۷۱۷۱) ۱۱-۳-۱۵ر۶-۳۰ر۹

خوشگذران - سینماسکوپ - رنگی -ژان‌پل‌بلموندو
تخت‌جمشید (۴۳۵۰۰) ۳- ۵- ۷- ۹

۱۲ مرد خبیث - رنگی - ۷۰ میلیمتری -لی‌ماروین
پارامونت (۴۸۳۲۱) ۴۵ر۱۰ ، ۴۵ر۲ - ۶ - ۱۵ر۹

دردسرماه عسل- سینماسکوپ-رنگی-فرانك‌سیناترا
ریولی(۷۵۷۷۷)۱۱-۳۰ر۳-۳۰ر۵-۳۰ر۷-۳۰ر۹ کاپری (۴۸۴۰۱) ۱۱-۳-۵-۷-۹ سینه‌موند (۴۸۳۲۱) ۳۰ر۱۱-۳۰ر۳-۳۰ر۵-۳۰ر۷ ۳۰ر۹

دانه‌های شن- رنگی-۷۰ میلیمتری- استیومك‌کوئین
دیاموند (۶۲۸۴۰۰) ۴۵ر۱۰- ۳۰ر۲- ۶-۱۵ر۹

زنده باد ماریا- رنگی-پاناویژن- بریژیت باردو
گلدن‌سیتی (۶۱۳۲۶۹) ۱۱-۳۰ر۳-۳۰ر۵-۳۰ر۷-۳۰ر۹

فاشیسم - مستند -دوبله بفارسی
سعدی (۳۶۴۶۸) ۳۰ر۱۰-۳۰ر۲-۳۰ر٤-۴۵ر۶-۹

فانی - رنگی - هورست‌بوخهولتز - لسلی‌کارون
گلدیس (۶۲۸۷۱۳) ۳- ۵- ۷- ۹

قهرمان سرزمین‌طلا- رنگی-سوزان‌پلشت- کارل‌مالدن
رادیوسیتی (۴۳۳۲۰) ۱۱-۳۰ر۳-۳۰ر۵-۳۰ر۷ -۳۰ر۹ ادئون (۳۸۱۱۸) آستارا (۸۴۰۲۲) ۳۰ر۱۰-۳۰ر۲-۳۰ر٤-۳۰ر۶-۳۰ر۸ نیاگارا (۶۵۳۰۷) ۱۵ر۱۱- ۳-۵ -۷-۱۵ر۹ ب.ب (۶۹۶۴۱) ۳۰ر۱۰- ۲-٤-۶-۸-۱۰

گذرگاه انتقام - سینماسکوپ - رنگی - لکس‌بارکر
متروپل (۳۹۴۱۰) ۳۰ر۱۰ - ۳۰ر۲ - ۳۰ر٤ - ۳۰ر۶ - ۳۰ر۸ تاج (۳۳۰۶۴) ۳۰ر۱۰ - ۲ - ٤ - ۶ - ۸ - ۱۰ ایفل (۴۵۳۷۷) ۱۱ - ۳ - ۵ - ۷ - ۹

گناه وجوانی- رنگی- ژاك پرن- اوارنزی
امپایر (۶۲۳۹۴۲) ۱۱-۳۰ر۳-۳۰ر۵-۳۰ر۷-۴۵ر۹

مهمیزسیاه - سینماسکوپ - رنگی- روری کالهون-
مولن‌روژ (۷۲۹۲۹) ۱۱- ۳۰ر۳-۳۰ر۵- ۳۰ر۷-۳۰ر۹ دیانا (۴۷۳۶۵) ۱۰ -۱۲-۲- ٤- ۶- ۸- ۱۰ مهتاب (۴۷۷۷۷)۳۰ر۱۰- ۳-۵-۷- ۹ اسکار (۹۵۰۸۹۸)۱۱ - ۳۰ر۲-۳۰ر٤-۳۰ر۶ - ۳۰ر۸ زهره (۳۰۴۸۰۸) ۳۰ر۱۰-۳۰ر۲ -۳۰ر٤ -۳۰ر۶-۳۰ر۸ برلیان (۳۳۵۳۵) ۱۰-۱۲-۲-٤-۶-۸

محبت زندگی- رنگی- درمندرا - راج شری
میامی (۷۴۳۲۹)۱۱-۳۰ر۱-٤-۳۰ر۶-۹ آسیا (۴۲۹۰۹)۱۵ر۱۱- ۲- ۳۰ر٤ -۷ -۳۰ر۹ همای (۶۹۶۶۴)پانوراما (۷۹۳۵۷۰) ۱۰-۳۰ر۱۲-۳-۳۰ر۵ -۸ سیلوانا (۳۳۷۷۷) رکس (۳۵۲۹۳)تیسفون (۹۳۸۸۲) ۳۰ر۱۰-۳۰ر۱-۳۰ر۳- ۶ -۳۰ر۸ المپیا (۹۱۷۹۶) ۹ - ۳۰ر۱۱-۲-۳۰ر٤-۷-۳۰ر۹

لحظه‌به‌لحظه - رنگی - جین‌سیبرك
بولوار (۶۰۲۹۲) ۱۱-۳-۵-۱۵ر۷-۳۰ر۹

وقتی‌برای‌گریستن‌نیست
مازستیك (۶۸۴۶۱) ۱۱-۳-۵-۷-۹

یك قطره خون - فیروزخان- کوم‌کوم
شرق (۵۴۰۲۴) ۳۰ر۱۰- ۳۰ر۲- ۳۰ر٤- ۳۰ر۶- ۳۰ر۸ فری (۹۵۳۳۳۶) ۳-۵-۷-۹ کارون (۹۵۱۰۶۵) ۳۰ر۲-۳۰ر٤-۳۰ر۶- ۳۰ر۸جی (۹۱۲۰۷) ۱۰-۱۲-۲-٤-۶-۸

پاکدامن- ویجنتی‌مالا - آشوك کومار
دنیا (۳۳۸۱۲) ۳۰ر۱۰- ۳۰ر۲-۳۰ر٤-۳۰ر۶ -۳۰ر۸ ماندانا (۷۹۹۸۲) ۳۰ر۲-۳۰ر٤-۳۰ر۶-۳۰ر۸

فاسدها - سینماسکوپ- رنگی- رابرت استاك
نادر (۳۹۰۹۵) ۹-۱۱-۱ -۳-۵-۷ -۹ مراد (۷۳۳۸۲) ۱۰-۳۰ر۱۲-۳۰ر۲-۳۰ر٤-۳۰ر۶-۳۰ر۸ فلور (۲۸۰۹۶) ۱۰-۱۲ -۲- ٤-۶- ۸ جهان (۶۰۳۵۰) ۹-۱۱-۱-۳-۵-۷-۹ رامسر (۵۲۰۶۰) ۹ -۱۱-۱- ۳-۵-۷-۹

آتش‌برفراز تلمارك - سینماسکوپ - رنگی -
پردیس ۳۰ر۱۰-۳۰ر۱۲- ۳۰ر۲- ۳۰ر٤-۳۰ر۶ -۳۰ر۸

پلی بررودخانه‌کوای-سینماسکوپ-رنگی-ویلیام‌هولدن
مشعل (۳۳۸۲۶) ۳۰ر۱۰- ۲-۵-۸

دیروز - امروز - فردا - سینماسکوپ - رنگی
پارك(۳۹۶۳۷) ۹- ۱۱- ۱- ۳- ۵- ۷-۹

سرزمین گناه - رنگی - ماگالی‌نوئل
آریا (۳۹۸۸۴) ۹- ۱۱- ۱- ۳- ۵- ۷- ۹

سردار سرنوشت - خطر بزرك
البرز (۳۰۴۲۵۸) ۳۰ر۸- ۱۲- ۳-۷-۱۰

شجاعت کلانتر - سینماسکوپ -رنگی
فردوسی (۳۵۷۸۴) ۹- ۱۱- ۱- ۳- ۵- ۷- ۹

ضیافت و میراث - اثر بهرام بیضائی‌باشرکت‌مشایخی
تالار ۲۵شهریور (۲۵۴۴۴) شروع ۸ بعدازظهر

ملاقات درمازوکا - سینماسکوپ - رنگی - کن کلارك
شهاب (۹۵۲۳۹۶) ۱۰ -۱۲ -۲-٤- ۱۵ر۶- ۳۰ر۸

لولیتا - رنگی - جیمزمیسون - سولیون
کسری (۷۵۶۹۳۹) ۱۱ - ۳۰ر۲- ۴۵ر٤ - ۷ - ۳۰ر۹

قبوض اصلاحات ارضی

قبوض اصلاحات ارضی بیواسطه خریداریم یاکپور ۲۳۷۳۹و ۶۲۷۶۹۷

اطلاعات ۱۳۰۴
صاحب‌امتیازو مدیر مسئول.
عباس مسعودی
خیابان خیام ایران چاپ
چاپخانه اطلاعات تلفن۳۰۳۹۶۵
تلفنخانه ۳۰۰۱۱ تا ۳۰۰۱۹

ماهشهر نوین

بجای آبادان تمام فرآورده‌های نفتی را بخارج صادر خواهد کرد

قریب ۴ میلیارد ریال هزینه برداشت

سالی ۶۵۰ میلیون ریال بر درآمد ایران میافزاید

راه کشتی را نزدیك ،خرج کشتی‌ها را کم، ظرفیت و سرعت بارگیری را افـزایش داده‌است

بیش از نیم‌قرن‌است که آبادان با پالایشگاه عظیم: واسکله‌های فعال‌خود یکی‌از مراکز بزرك‌صدور فرآورده‌های نفتی در نیمکره شرقی محسوب میشود برای نخستین‌بار ، فرآورده های نفتی خاورمیانه از آبادان ، ازطریق رودخانه‌ای که تادهانه خلیج فارس ٦٧ کیلومتر فاصله‌دارد ، باکناف‌جهان‌حمل گردیده است . طی‌سالیان متوالی ، نفتکش‌هائی باظرفیت وسرعت‌روزافزون ، ازطریق این‌رود،راه پالایشگاه آبادان رادرپیش گرفته‌اند ومیلیونها تن فرآورده های‌نفتی را چه‌درزمان صلح‌وچه‌درزمان جنك به‌بازارهای جهانی حمل کرده‌اند .

اما امروز که دوره تازه و درخشانی‌درصنعت نفت ایران‌آغاز گردیده‌است‌پالایشگاه آبادان‌براثر اجرای یك‌طرح عظیم و بی‌همتای مهندسی ،موسوم به‌طرح‌چم، بابندری کاملا مجهز ومدرن ارتباط یافته است : بندرنوین ماهشهر که در کرانه خلیج فارس‌قراردارد‌وبا تاسیسات جدید بارگیری،امر صدور فرآورده‌های نفتی‌را سریع‌تر انجام میدهدو در نتیجه فرآورده‌های پالایشگاه آبادان را به‌بازار های جهانی نزدیکتر میسازد .

تاسیسات جدید بارگیری فرآورده های نفتی دربندرماهشهر قسمتی از این طرح عظیم است‌که بوسیله شرکتهای عامل نفت ایران به‌مرحله اجرا گذارده شده‌است.

هدف پروژه چم‌که برای اجرای آن درحدود ۱۱۴۷۰ میلیون ریال توسط شرکتهای عامل نفت‌ایران سرمایه‌گذاری گردید ، نوسازی کامل‌تاسیسات وتسهیلات‌بارگیری وصدور نفت ایران است . برای آنکه بتوان طرح‌مزبور را درآینده بسط و توسعه داد و به قابلیت انعطاف صنعت نفت ایران افزود، نقشه متبورانه و عظیمی‌تهیه گردید تا صدور قسمت عمده فرآورده‌های نفتی از بنادر بارگیری قبلی به مراکز تازه‌ای سوق داده شود که درساحل خلیج فارس قرار دارند و از موقعیت جغرافیائی بهتری برخوردارند .

*** کنترل از بین رفت**

مراکز بارگیری آبادان که برکرانه اروند رود ساخته شده ، سالهای بسیار وظیفه خودرا بخوبی انجام داده بودند اما در زمانی که ظرفیت و سرعت نفتکشها دائما رو بافزایش است ، دیگر رودخانه کم عرضی‌که آبادان برکرانه آن‌واقع شده نمیتوانست مانند سابق‌بنحوی سودمند مورد استفاده قرار گیرد. زیرا نفتکشهائی‌که ظرفیتشان از ۱۶ هزار تن بیشتر بود قادر برفت وآمد دراین رودخانه نبودند. علاوه براین ، وضع جزرومد آب موجب پیدایش وقفه‌های مداوم میشد و لازم می‌آمد که هم‌آهنگی دقیقی بین زمان بارگیری و مواقع عزیمت کشتی‌ها ایجادگردد . زیرا که زمان بارگیری و عزیمت ، نه‌بعلت ازدیاد رفت وآمدکشتی‌ها بلکه با درنظرگرفتن عمق‌متغیرآب‌وموقعیت مناسب رودخانه تعیین میگردید . کنار آمدن باطبیعت کم‌کم داشت گران تمام میشد . بجای آنکه صنعت نفت برامر سرعت ارسال فرآورده های نفتی و استفاده از وسائل جدید حمل و نقل دریائی کنترل داشته باشد ، موقعیت نامناسب رودخانه برکارآن کنترل وسیطره‌داشت ودرسیر منظم‌وپیشرفت کارها وقفه ایجاد میکرد .

● ایام کهن

اینك ایام‌کهن‌سپری شده‌است: ایامی‌که ناخدایان کشتی در کار خود شتاب میورزیدند لکن سرعت کافی نداشتند ـهنگامی که‌زمان ارزشمند بود اما با آحادی بزرك مانند ماه و هفته و روز سنجیده میشد ـ زمانی‌که یك کشتی در راه سفر طولانی خود بحد کافی وقت داشت‌که مدت زمانی دربندرگاه بماند . کارکنانش بعنوان‌مرخصی بساحل بروند وبه‌کار تعمیر کشتی بپردازند ، مایحتاج و توشه راه‌را فراهم آورند و روز بعدش عزیمت کنند . امروز زمان رفت و آمد کشتی برحسب ساعت اندازه‌گیری میشود ، سرعت وکارآئی، ساعات روز را به آحادی خردتر یعنی‌دقیقه وثانیه تبدیل کرده است .

بدینگونه آبادان با مرورزمان، از لحاظ صدور مواد نفتی بندری شده بودکه کار بارگیری و صدور نفت از آن با هزینه‌ای سنگین انجام میشد و قدرت پذیرش‌نفتکش های بزرك را نداشت و در نتیجه‌در مقابل فشارهای اقتصادی آسیب‌پذیر گشته بود . درعین حال وضع جزرومد آب هرگونه کوشش را درجهت بالا بردن حجم بارگیری و کوتاه ساختن زمان رفت و آمد تفتکش‌ها بی‌ثمر میساخت .

*** خارك**

درحدود ۹۶ کیلومتر در داخل خشکی و درست در جهت شرقی آبادان ، مدخلی از خلیج فارس بنام خورموسی‌قرار دارد . طی‌جنك جهانی دوم یك بندر صادراتی نفت خام بنام بندر ماهشهر در کناراین مدخل بناگردید که می توانست نفتکشهائی باگنجایش حداکثر۵۰ هزارتن نفت خام را بپذیرد . با مرور زمان ، بندر ماهشهر نیز از لحاظ صدور نفت خام بااشکالاتی مواجه گردید . زیرا براثر افزایش مستمر تقاضای بازار های جهانی، نفتکشهای عظیمی باگنجایش بیش از ۵۰ هزار تن ساخته و به آب انداخته شد . صنعت نفت ایران‌به بندرگاهی احتیاج داشت که آب آن عمیق بوده و برای پهلوگیری وبارگیری سریع نفتکشهائی بیش از دوبرابر آنچه بندر ماهشهر می توانست درکنار خود جای دهد تسهیلاتی بوجود آورد . بدین ترتیب نظرها باز هم بیشتربه‌جهت شرقی آبادان یعنی جزیره خارك متوجه گردید. درسال۱۳۳۷شرکت های عامل نفت ایران شروع‌بایجاد یك بندر بارگیری در جزیره‌خارك نمودند . این مرکز بارگیری که تقریبا در۴۰ کیلومتری خشکی‌واقع گردیده ، در اصل بمنظور صدور نفت خام منطقه نفتخیز گچساران که در ۱۶۰ کیلو متری مشرق ماهشهر و درکوهپایه های‌زاگرس قرار دارد ساخته شده بود. جزیره خارك از لحاظ صدور نفت خام گچساران ، نسبت به‌بندر ماهشهر محلی بسیار مناسبتر تشخیص‌داده شد . بعلاوه ، خارك دارای بندرگاهی است با ژرفای زیاد آب که میتواند از عهده پهلو دادن به عظیم‌ترین نفتکش‌هائی که در قرن حاضر ساخته میشوند برآید .

*** طرح چم**

پس‌از دوسال مطالعه و محاسبه، تصمیم اجرای اصول اساسی طرح چم بشرح زیر اتخاذگردید .

۱ـ تسهیلات و وسایل جزیره خارك به نحو فوق‌العاده‌ای بسط و توسعه یابد و این جزیره به‌صورت بزرگترین مرکز بارگیری صدور نفت خام صنعت نفت دنیا درآید .

۲ـ بندر ماهشهر ، از قابلیت انعطاف بیشتری برخوردار شود و وسایل و تسهیلات مدرنی نصب‌و ایجاد گردد تا این بندر به‌صورت یك مرکز بارگیری و صدور فرآورده‌های نفتی ، بنحوی‌که در خور پالایشگاه عظیم آبادان باشد درآید .

۳ ـ آبادان دیگر مرکز عمده بارگیری فرآورده‌های نفتی‌نخواهد بود ، اماپاره‌ای ازوسایل‌وتسهیلات بارگیری حفظ خواهد شد تابهنگام ضرورت ، قابلیت انعطاف صدور بیشتری به پالایشگاه ببخشد .

انتخاب مراکز جدید صدورنفت

بندر ماهشهر برای فرآورده های نفتی وجزیره خارك برای نفت‌خام، مستلزم ایجاد تغییراتی در مسیر خطوط لوله از پالایشگاه آبادان و مناطق نفتخیز به بنادر فوق‌الذکر بود .

ایجاد خطوط لوله جدید که میبایست درفاصله بین پالایشگاه و بندر صادراتی فرآورده های نفتی وهمچنین بین مناطق نفتخیز و مراکز بارگیری درکرانه دریا از فواصلی دور و از اراضی صعب‌العبور بگذرد ، مستلزم سرمایه‌گذاری هنگفتی بود .

تغییر مراکز صدور نفت ، بلادرنك در وضع منطقه نفتخیز آغاجاری‌که از مناطق عمده تولید نفت خام ایران محسوب می شود تاثیر بسیار گذاشت . بدین‌ترتیب برای تغییر جریان نفت خام که قبلا به‌بندر ماهشهر ارسال میشد، به‌مسیر جدید خود تا جزیره‌خارك، با در نظر گرفتن اینکه منطقه آغاجاری روزانه در حدود یك میلیون بشکه نفت‌خام تولیدمیکرد، میبایست تدبیری اندیشیده شود که مقرون به صرفه باشد .

شبکه خطوط لوله آغاجاری تا بندر ماهشهر و آبادان طی‌دوره‌ای متجاوز از ۲۰ سال ساخته وبشکل کنونی درآمده بود . این خطوط لوله بمنزله شریان اصلی صنعت نفت ایران که درشمار بزرگترین چهارکشور صادر کننده نفت دنیا است محسوب میشود .

بدیهی است که تغییر جریان نفت از این خطوط لوله و امر توسعه یافتن آن بطوریکه بتواند با ازدیاد تولید منطقه آغاجاری همآهنگ گردد ، مستلزم انجام عملیات بزرك مهندسی بود . و بالاخره این کار بزرك انجام‌گرفت وبعداز بندر خارك بندر ماهشهر با هزینه‌ای معادل ٤ میلیاردریال‌ساخته شد .

● افتتاح تاسیسات

گشایش تاسیسات نوین بارگیری و صدور فرآورده های نفتی بندر ماهشهر بدست مبارك شاهنشاه آریامهر در حقیقت یك واقعه مهم تاریخی و اقتصادی در حیات‌شصت ساله صنعت نفت ایران محسوب میگردد . و با گشایش آن طرح چم بطور کامل بموقع اجرادرآمد.

شرکت های عامل نفت ایران‌از چند سال پیش باینطرف ضمن‌انجام یکرشته عملیات وسیع‌برای‌تسهیل درامر حمل و نقل نفت در جنوب ایران (که خود با تقلیل هزینه وضع رقابت را بهتر میسازد) چه در دل دریا و چه در بستر خاك‌به ایجاد تاسیسات نوین و مجهزی نیز در بندر ماهشهر پرداخت تا این بارانداز کرانه خلیج فارس‌را به بندرگاهی بزرگتر برای‌صدور فرآورده های‌نفتی پالایشگاه‌آبادان مبدل سازد .

*** چهره ماهشهر**

با آغاز عملیات ساختمانی در ماهشهر چهره قدیمی این بندر دگرگونه شد و در نتیجه کوشش صدها مهندس و هزاران کارکنان فنی‌درزمانی نسبتا کوتاه بندرگاهی عظیم و عمیق بوجود آمد تا کشتی های سنگین و نفتکشهای‌اقیانوس پیما با ظرفیتی تاحدود ۵۰ هزارتن بتوانند به آسانی در کنار آن‌پهلو بگیرند حال‌آنکه در آبادان‌نفتکش های بیش‌از۱۶ هزار تن‌نمیتوانستند بارگیری کنند . این قسمتی از طرح معروف «چم» بود که باصرف ۱۵۰ میلیون دلارسرمایه‌وهمکاری کارشناسان خارجی و مهندسان کارگران ایرانی اینك‌بطور کامل پایان پذیرفته است .

● موقعیت ماهشهر

بندرماهشهربا موقعیت‌جغرافیائی متناسب‌وعمق کافی‌آب وتجهیزاتی که آنجا نصب شده اینك بخوبی پاسخگوی نیاز صادراتی بازارهای فرآورده های نفتی جهان در طی سالیان آتی‌است که در پیش‌داریم و با درنظر گرفتن موقعیت بندر بزرك صادرات نفت خام در جزیره خارك که‌سال گذشته بدست‌مبارك شاهنشاه آریامهر افتتاح شدآینده درخشانی برای صدور نفت ایران پیش بینی میشود .

ایجاد بندرگاه‌های مجهزمناسب حمل وصدور نفت برای کشورهای تفتخیز جهان یکی از بزرگترین عوامل موفقیت و نفوذ بربازار های نفت جهانی است و امروزه کشور ما را میتوان از این جهات ممتاز و برجسته دانست وکارکنان شرکت های عامل نفت‌ایران بسیارمفتخر و خرسندند که در این موفقیت بزرك سهمی شایسته دارند .

میدهند . دربندر ماهشهر شش لنگرگاه آماده پهلو گرفتن کشتیهاست وپیش از این نیز با ظرفیت کمتری برای صدور نفت خام منطقه آغاجاری فعالیت‌میکرد ولی امروزه با صرف بیش از ۱۸ میلیون لیره سرمایه و چندین‌سال کار مداوم‌نیرو های انسانی‌بصورت مدرنترین مرکز صدور فرآورده های نفتی‌پالایشگاه آبادان درآمده است .

*** آبادان فعال**

آبادان که همچنان یکی از بزرگترین پالایشگاه‌های‌نفت‌جهان محسوب میگردد اینك با ایجاد بندر ماهشهر و تاسیس شبکه های جدیدی از خطوط لوله و ایستگاه های تلمبه زنی وسائل الکترونیکی و حرارتی و مخازن نفتی تازه در این منطقه در حمل و صدور نفت به بازار های دنیا فعالتر و موفق‌تر از پیش بکار خود ادامه خواهدداد.

دراین بندر هشتاد و دو مخزن بزرك با گنجایش‌درحدود ٦ میلیون و ۳۵ هزار و ۷۰۰ بشکه‌فرآورده های گوناگون انواع مختلف مواد نفتی را ذخیره ونگاهداری میکند. دستگاه های کنترل الکترونیکی میزان‌ظرفیت مخازن رانشان‌میدهند و جریان منظم و دقیق بارگیری نفتکشها پیوسته روی صفحه کنترل مشخص میگردد .

*** اتلاف وقت**

هر ماه بین ۷۰ تا ۸۰ کشتی نفتکش در ماهشهر لنگرمیاندازند البته این مقدار ثابت نبوده و بر حسب تقاضای بازار تغییر میکند. ورود و خروج نفتکش با اطلاع‌قبلی و بر طبق برنامه های تعیین شده صورت میگیرد و تاسیسات مدرن ماهشهر در جلوگیری‌ازاتلاف‌وقت در بارگیری و ورود و خروج آنها و سایر ملاحظات اقتصادی بسیار موثرو سودمند واقع شده است.

علاوه‌بر خطوط‌لوله میان‌آبادان و ماهشهر شاهراه عریض واتوبان مانندی‌این‌دومرکزمهم رابیکدیگر پیوند میدهد تا ارتباط آنها در کوتاهترین زمان پیوسته برقرار بماند .

بدینطریق پس ازشصت سال‌که از پیدایش صنعت نفت در ایران میگذرد بار دیگر برای اینکه در عرصه رقابت بازار های جهانی پالایشگاه آبادان همچنان مقام درخشان و عالی خود را حفظ کند اقدامی بزرك صورت میگیرد تا بتواند تقاضا های روز افزون بازار های خارج و نیازمندیهای داخل کشور را بخوبی تامین کند .

طبق محاسباتی که از طرف متخصصین امر بعمل آمد ایجاد تاسیسات نوین ماهشهر برای حمل فرآورده های نفتی سالانه ۶۵۰ میلیون ریال‌بردرآمد ایران‌افزوده میشود این محاسبات بر اساس صادرات سال ۱۹٦٤ انجام گرفت ومطمئنا صدور سال۱۹٦۸که اولین سال کامل برای صدور فرآورده های نفتی از ماهشهر خواهد بود رقم بیشتر و درآمد زیادتری‌نصیب ایران خواهد کرد .

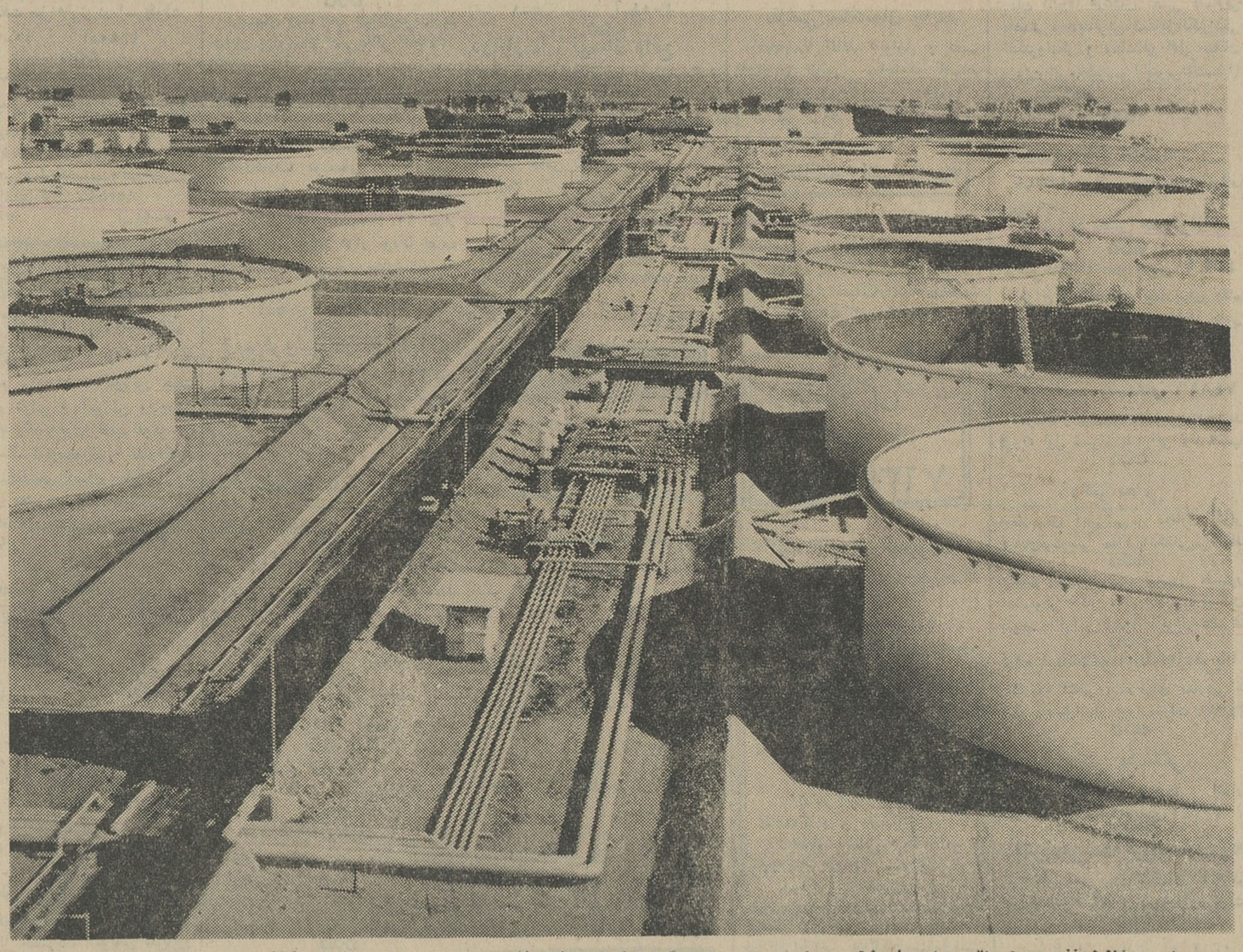

در این مخازن نفت صادراتی چند ماه ذخیره‌میشودو موجب میگردد که همیشه نفت برای صادرات باندازه کافی موجود باشد .

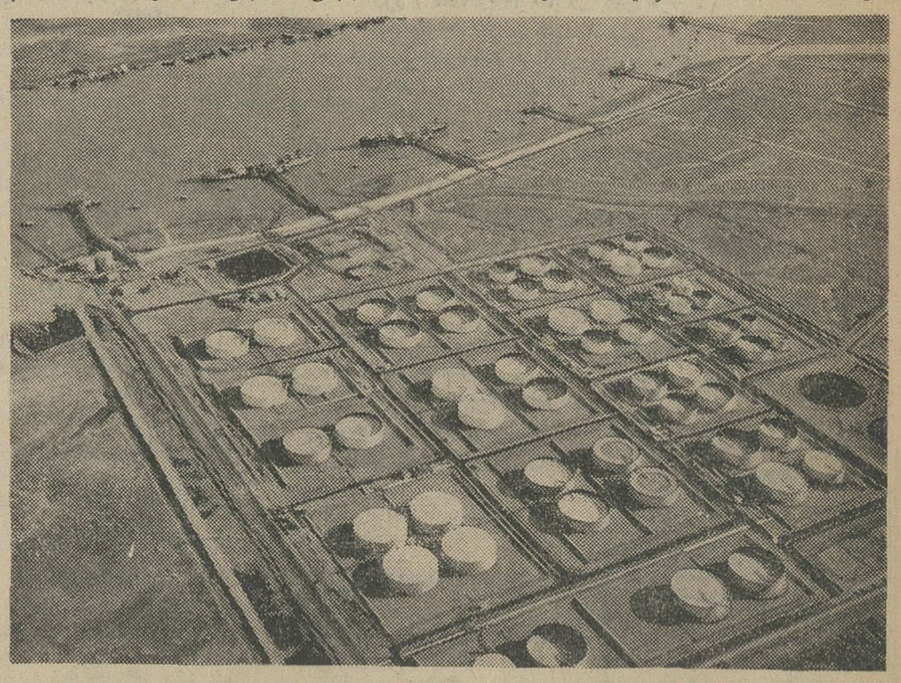

منظره عمومی از تمام تاسیسات ماهشهر که در آن مخازن نفت سیاه و سفید وشش اسکله بارگیری دیده میشود در این‌مخازن بتوسط این اسکله در هر سال بیش از۲۰ میلیون تن فرآورده‌های نفتی صادر میشود

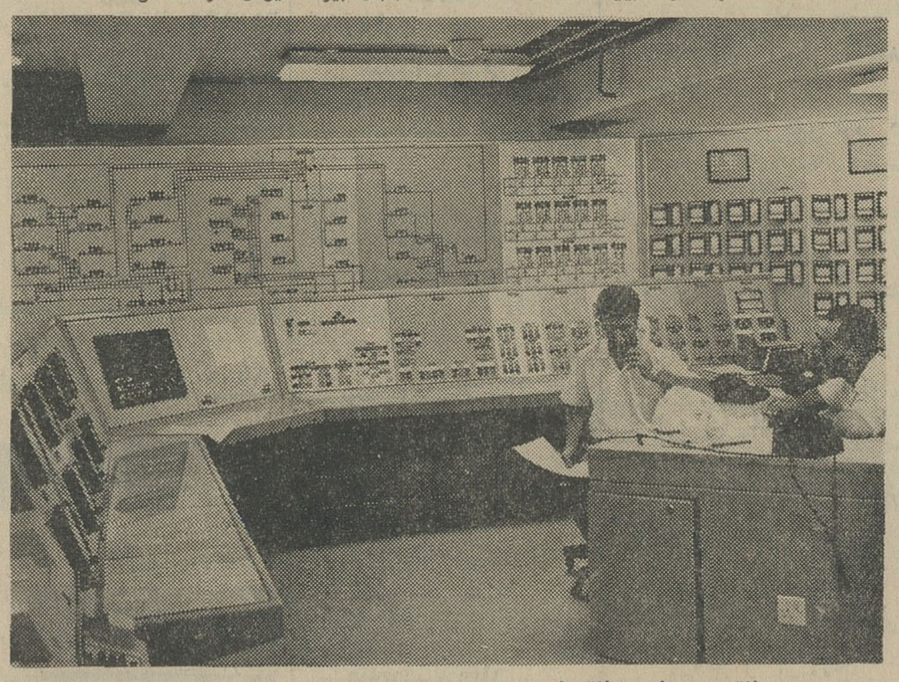

این اطاق معروف باطاق فرمان‌است و از این اطاق تمام کارهای مربوط به‌انتقال نفت‌از آبادان به‌ماهشهر وذخیره‌آن‌درمخازن وبارگیری آن بکشتی دقیقا مورد کنترل قرار میگیرد و کوچکترین حوادث درتمام مسیر ۹۰ کیلومتر لوله و ۵٦ مخزن و ٦ اسکله با روشن شدن چراغ معلوم میشود و چند نفر متخصص از همین اطاق فورا اقدام لازم را بعمل می‌آورند .

انتقاد

دکتر حسن صدر حاج سیدجوادی

قصه من و بابام

من و بابام یك روز رفتیم كنار رودخانه با تور دستی ماهی بگیریم. یك ماهی گرفتیم و توی سطل انداختیم و بخانه بردیم . تا بابام چاقو را برداشت كه ماهی را برای پختن آماده كند ، گریه‌ام گرفت .

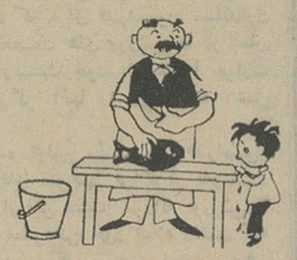

من و بابام باز ماهی را توی سطل آب انداختیم و بكنار رودخانه بردیم. ماهی را توی آب رودخانه انداختیم و من خیلی خوشحال شدم . اما همان وقت دیدم كه یك ماهی بزرگتر آمد و آن ماهی را خورد !

***

این قصه مصور اخیرا در شماره سوم پیك نوآموز نشریه مركز تهیه خواندنیهای نوسوادان درج شده است. مطالب این نشریه عموما برای كودكان تهیه شده نه‌برای «نوسوادان» وبدین جهت اینطور تصور میكنم كه تهیه ـ كنندگان محترم نشریه مزبور بین نوسوادان و كودكان فرقی قائل نیستند درحالیكه نوسواد ممكن است هفتاد ساله باشد و مطالب مزبور بكار او نیاید . مثلا اینكه با كاغذ و چسب و مداد رنگی پرچم بسازد یا قصه گاری‌كوچولوی فریدون رابخواند ...

اما از قصه‌من و بابام‌كه باتصاویر مختلف چاپ شده است و بنظرتهیه كنندگان‌محترم این نشریه‌خیلی‌انسانی هم‌میباشد چنین نتایجی بدست می‌آید :

كسانی كه‌برای‌صید ماهی می‌روند ضمن وسائل مختلف یك سطل هم باید با خود ببرند وماهی هارا زنده بمنزل بیاورند تا اگر آقازاده دلش سوخت وگریه‌را سرداد مجددابكنار رودخانه برگردند و ماهی را بداخل آب بیاندازند .

ثانیا ماهی را روی زمین نباید انداخت ، بلكه‌آنرا زنده بدست می‌گیرندو همانطوركه درتصویر مشاهده می‌فرمائید روی میز گذاشته و قطعه قطعه میكنند !

بعد از همه این بلاهائی كه بسر ماهی میآورید هنوز ماهی زنده است و میتوان آنرا داخل سطل انداخته برودخانه برگردانید !

اما افسوس،وقتی‌ماهی‌رادر داخل آب رودخانه افكندید تازه متوجه‌می‌شوید كه‌چه عمل احمقانه‌ای انجام داده‌اید . زیرا یك ماهی بزرگتر میآید وماهی كوچكتررا میخورد !

شورای محترم نویسندگان این نشریه و تهیه كنندگان آن كه زحمتی فراوان برخود هموار میسازند واین مجله را در چند رنگ مختلف منتشر مینمایند آیا واقعا تصور میكنند كه مطالب پیك‌نوآموز واقعابكار نوسواد میآید؟! اگرچنین‌تصوری دارند سخت در اشتباهند‌و اگربرای‌تفنن هزینه‌ای را كه باید صرف تعلیم میلیونها مردم بی‌سواد شود باین مصرف میرسانند بسیار جای تاسف است . كدام آدم باشعور كه‌بتواند كلمات رابخواند‌باور میكند كه ماهی را صید كنند وزنده برروی میز بگذارند تا قطعه قطعه نمایند و یا مجددا در آب رودخانه بیاندازند .

از طرف دیگر اگر این نشریه برای نوسواد ایرانی است چنین معجزه‌ای امكان پذیر نیست ! چگونه در این وانفسای ماهی ممكن است كسی‌ماهی راصید كند و بعداز خیر آن بگذرد؟ مردم در اشتیاق ماهی در تب وتابند آنگاه نوسوادان دربیك نوآموز چنین معجزات و كراماتی را میخوانند !

اگر بسراغ نشریات دیگر سازمانها و موسسات دولتی هم برویم مطالبی در همین سطح میخوانیم ، در حالیكه هزارهاتومان برای‌تامین كاغذ وهزینه چاپ آن مصرف میشود ولی‌مسئولین وتهیه كنندگان‌آنها حتی نمیفهمندكه كسی این نشریات را حتی ورق هم نمیزند تاچه‌رسد باتلاف وقت برای مطالعه ! زیرا اینگونه‌نشریات برخلاف پیك نوآموز كه ۲ریال بفروش‌میرود! عموما بطور رایگان پخش میشوند و نشریه رایگان هم میتواند میلیونها تیراژ داشته باشد یعنی در میلیونها نسخه منتشر گردد !

آقایان محترم لااقل برای مالیاتی كه‌از حقوق‌خودتان كسر میشود‌دلتان بسوزد وپول مملكت‌را اینقدر بیهوده تلف نكنید .

اظهارات وزیر

در مذاكره‌ای كه اخیرا باآقای دكتر هدایتی وزیر آموزش و پرورش داشتم ایشان ضمن‌اشاره به‌مطالبی كه‌در مورد‌مدارس‌متوسطه خصوصی ،نحوه امتحانات متوسطه وبرنامه های تحصیلی در این ستون نوشته بودیم گفتند در مورد نحوه امتحانات ،ضمن بخشنامه‌ای نظر دبیران كلیه دبیرستانها استعلام شده و در باره مدارس خصوصی تاكید كردند كه كاملا مراقب آنها هستند و با اتخاذ تدابیری نظارت بیشتری در نحوه كار معلمان آنها و میزان‌دستمزدشان بعمل خواهند‌آورد‌ودر زمینه‌برنامه های تحصیلی خاطرنشان كردند كه‌با اجرای نظام جدید آموزش‌و پرورش تحول كلی در مدارس‌و در نتیجه در جامعه بوجود خواهد نظام جدید آموزش و پرورش در مدارس ابتدائی و متوسطه كه بصورت كتابی از طرف وزارت آموزش و پرورش برای جمعی از صاحبنظران فرستاده شده ونظر آنها در اینمورد استفسار گردیده است برپایه سه مرحله گذارده شده یعنی طفل پس‌از طی دوره پنجساله ابتدائی ، پس‌از استعداد یابی كامل به‌دوره راهنمائی قدم خواهد گذارد و سپس برحسب استعدادی كه نشان خواهد داد مدارس حرفه‌ای ویا دبیرستانهای علمی‌را كه‌در این كتاب از آنها بنام نظری نام‌برده شده‌طی خواهد كرد‌وبرای ورود به‌دانشگاه و مدارس عالی آماده خواهدشد .

دراین كتاب‌جزئیات‌مواد درسی درج شده ومطالعه آنها نشان‌می‌دهد كه‌برنامه‌ای مترقی جهت مدارس ابتدائی و متوسطه كشور تنظیم گردیده است بموجب این برنامه در مدارس ابتدائی علاوه‌از خواندن ونوشتن ،«گفتن وشنیدن، آداب‌معاشرت واخلاق» بااسلوبی جدید تدریس خواهدشد وبردوران راهنمائی و دبیرستان‌نیز به‌دروسی ازجمله تعلیمات اجتماعی ،تاریخ وجغرافیا فوق‌العاده اهمیت داده شده . دراین برنامه كوشش‌شده است كه به استعداد مابیش‌ازپیش توجه‌شود،نظام جدید آموزش و پرورش توسط‌جمعی‌از كارشناسان این علم تهیه گردیده است.تنها تذكری كه‌درباره این نظام باید داد اینست كه بهتراست سعی شود معلمان دوره راهنمائی از میان آموزگاران ودبیران دبستانها وسیكل اول دبیرستانهای فعلی پس‌از كار آموزی لازم انتخاب شوند ،چون تجربه تدریس‌دارند، درحالیكه دراین نظام نوشته شده كه‌برای تدریس در دوره‌راهنمائی كلاس تربیت دبیر تشكیل میشود وبه‌سرنوشت معلمین‌فعلی‌اشاره‌ای نشده است .

نوشیروان كیهانی‌زاده

۳۰۱۰

ازساعت ٦ تا ۷بعد از ظهر نظریات شمارا منعكس میكند

* اطلاعیه

ساعت ۱۲ روز سه‌شنبه هفتم آذر ماه دختر ۱۳ساله من هنگامیكه میخواست سوار اتوبوس شود كمك راننده بوق را میزند ودررا میبندد ، این بچه لای در میماند و در پاسخ اعتراض ارگمك راننده‌پیاده‌اش میكند من‌نخواستم‌موضوع‌را از طریق مراجع صلاحیتدار تعقیب كنم چون كلی‌وقت میخواهد همینقدر از قول من موضوع رابنویسید تامسولان شركت از طرز رفتار بعضی كمك رانندگان اطلاع داشته‌باشند

ناصر آزردگان

* اشكال بعدی

من ساكن خیابان ۱۴۸ نارمك هستم در این خیابان مانه آسفالت داریم و نه‌آب لوله كشی و نه برق درست و حسابی ، خیابان را هم جدول بندی نمی‌كنند تااگر احیانا خواستند بما آب چاه بدهند‌بفهمند از كجالوله‌كشی كنند كه بعدا دچار اشكال نشوند .

مجید - عامری

* گرفتاری

خیابان ده متری گرگان باصطلاح آسفالته است اما چه آسفالتی كه فقط اسم آسفالت دارد .

سالها پیش شهرداری‌این خیابان را آسفالت كرد ولی چون آسفالت شهرداری زیر سازی درست‌وحسابی نداشت در مدت كوتاهی از بین‌رفت والان این خیابان پر از دست اندازهای شاه فنرشكن و چاله‌های عمیق شده است بطوریكه هیچ تاكسی حاضر نمیشود باین خیابان بیاید و این باعث گرفتاری‌اهالی‌محل شده است .

رمضان فرهنگی

*دستور اكید

ادامه پرداخت مابه‌التفاوت دبیران پایه یك تا شش دبیری ۸ ماه بتعویق افتاده است از مقامات وزارت آموزش و پرورش تقاضا داریم دستور اكید جهت پرداخت مابه‌التفاوت‌فرهنگیان صادر نمایند .

شهلا - م

نامه‌های مردم

مسئول مرك این دو جوان كیست؟

همه اهالی تهران‌وهمه‌آنهائیكه روزنامه اطلاعات را میخوانند ، متوجه شده‌اند كه براثر جمع شدن آب در نزدیكی سه راه فرودگاه مهرآباد جان دو جوان فدا گردید ، در همه جای دنیا امكان تصادف‌هست ولی آنچه‌اغلب درگوشه و كنار همین تهران‌دیده میشود دلیل آن عدم توجه مقامات مسئول میباشد كه سبب اینگونه صحنه‌های دلخراشی میگردد ، فی‌المثل در همین سه راه مهرآباد مدت دوسال است كه تاستان و زمستان آب در خیابان جمع‌می‌شود ، حالا چرا توجهی نشده‌است عقل بنده كه نمیرسد،درصورتیكه اگر مجرای جوی كنارخیابان‌تمیز باشد و راه عبور آب هم باز باشد، چگونه ممكن است آب یكف خیابان سرایت كندوسپس‌اینگونه تصادفات گردد ، آیا اگر مسئول مربوطه كار باین سادگی راانجام نداد مسئول این فاجعه شناخته نمیشود ؟ بهرحال‌ازماموورین‌مربوطه تقاضا میشود بخاطر حفظ جان بقیه عابرین این خیابان‌این مشكل كوچك را برطرف كنند و راضی نشوند باردیگر از این سوانح كه مولود بی‌توجهی است روی دهد مخصوصا اینكه این راه محل‌عبور مسافرین و سیاحان خارجی هم میباشد .

منصورسلطانی

حقوق نگرفته‌ایم

امروزنهم آذر است ولی هنوز حقوق كمك رانندگان شركت واحد را پرداخت نكرده‌اند و علت عدم پرداخت هم معلوم نیست .این كمك رانندگان مردمانی گنجشك روزی هستند كه بایستی سرموعد مقرر حقوق خود را دریافت‌دارند، زیرا هریك از آنان دارای عائله میباشند كه تنها درآمدشان همین حقوق شركت واحد میباشد و اگر درپرداخت آنهم تاخیر شود مسلما زندگی آنان دچار اشكال‌خواهد شد .

كمك‌راننده

كابل برق

مدتیست كه خیابان زرگنده تاسرپل زرگنده را برای كشیدن كابل‌برق كنده‌اند بطوریكه‌عبورو مرور وسائط نقلیه را دچار اشكال و احیانا خطرناك نموده است و هنوز تكلیف این كابل‌را برق منطقه‌ای روشن ننموده است لذا ازشركت برق تقاضا میشودزودتر تكلیف این خیابان را روشن كند تا مردم از این ناراحتی نجات‌پیدا كنند .

طلبه‌بهنام

جویای كار

متخصصین امورفنی‌وصنعتی

شمارا تامین مینماید تلفن۳۱۸۶۹

آ-۷۵۷ ۲

***

جوانی با چند سال سابقه

كار اداری و دفتری و تسلط به‌ماشین‌نویسی فارسی و لاتین وبا معلومات انگلیسی آماده كار است. لطفا به‌راهنمای ۳۶۳ اطلاعات مراجعه شود . آ-۳۷۴۶۱

همت مردم

در تهران مسائل اجتماعی پیش پا افتاده‌ای بصورت حل نشده باقیست واگر مردم همتی كنند بسیاری از این مسائل حل میشود بعنوان مثال مشكل معلولین تهران را مطرح میكنیم وباید متاسف‌بود كه‌افراد یك‌شهر سه‌میلیون نفری چطور نمیتوانند زندگی‌عده نوهزار نفری معلولین‌همین شهر را كه همنوعان آنها هستند اداره‌نمایند.

حقیقت مطلب اینست كه‌دراین مورد همتی باید بكار رود وبرافراد خیرونیكوكار جامعه است كه‌در این قبیل كارها پیش‌قدم شوندو اجازه ندهند دراین زمستان سرد جمعی انسان كه‌ازسلامت اركان اساسی بدن برخوردار نیستند در وضع رقت‌باری زندگی كنند.

بدون تردید مردم حاضر بكمك هستند بشرطی كه روش های صحیحی برای انجام این كمك‌ها بوجود آید ومامطمئن هستیم‌آنقدر مردم كمك‌خواهند كرد كه‌با این كمك‌ها نه‌تنهامشود بوضع‌زندگی معلولین سرو سامانی داد بلكه میتوان به‌كارهای وسیع اجتماعی دیگری نیز دست‌زد و اینجاست كه مردم شهروافراد نیكوكارباید بپاخیزند

عیب‌كار در مملكت ما اینست‌كه بسیاری از مردم همه كارهاداز دولت و شهرداری میخواهند ، مردم تصور میكنند كه دولت و شهرداری میتواندو باید‌مسئولیت همه‌این مشكلات را به‌گردن‌گیرند و بسیاری از مردم باین ترتیب وجدان خود را آسوده میسازندواز خود رفع تكلیف انسانی مینمایند.

درست است كه مردم بدولت مالیات و بشهرداری عوارض‌می‌دهند و درواقع حق دارند از آنها متوقع باشند و دولت و شهرداری نیز بموجب مقررات اصولا مسئول نگاهداری معلولین می‌باشند ولی درشرائط حاضر زندگی دولت ها و شهرداری‌ها به تنهائی قادر نیستند همه‌مشكلات اجتماعی داخل كنند وخواه‌ناخواه مردم باید به‌كمك‌آنها بیایند.

عیب دیگر كار دولت‌وشهرداری اینست كه این گونه مسائل اجتماعی‌رااز واه صحیح بامردم درمیان نمیگذارند . مسئولان‌تصور میكنند كه‌اگر دست مردم ونیكوكاران شهررا گرفته وبه محل زندگی معلولین ببرند چه‌میشود و یا اطلاع مردم از ناراحتی های اجتماعی موجب تضعیف دولت و شهرداری خواهد شد . اگر این طرز فكر درگشور ما تغییركندو مردم را بیشتر ازاین درجریان مسائل و مشكلات اجتماعی بگذارند فراوانند نظائر آن تاجر بازاری‌كه سه میلیون تومان داروندار خود رادر جنوب‌تهران‌وقف بهبودزندگی مردم میكندو خم هم بابرو نمی‌آورد شریف ـ مشگین

هر مطلب از هر هنرمندی

پرورش استاد

درشماره گذشته راجع به‌كمبود استاد در دانشگاه های ایران‌بحث كردم واشاره باین مطلب‌نمودم كه‌با تشكیل هیئت امناء دانشگاه ها امكانات روسای دانشگاه ها بمراتب بیشتر شده و میتوانند روشهای قدیمی استخدام استادرا كنار بگذارند و باشرایط جدید بهترین استادان را برای دانشگاه ها استخدام وبكار گمارند.

علاوه‌براین برای اینكه مانند وضع گذشته و موجود دانشگاه ها باخطر كمبود استاد ویا استاد شایسته روبرو نشوند اكنون‌كه وزارت تعلیمات عالیه تاسیس‌شده باید همانطوریكه در كشور های مترقی معمول است دانشگاه هابا نظر وزارت علوم و تحقیقات علمی وتعلیمات عالیه یك برنامه پرورش استاد تنظیم نمایند وبا مراقبت صحیح‌آنرا اجرانمایند باینترتیب كه‌دانشجویان ممتاز رادر سالهای آخر لیسانس مورد آزمایش قرار دهند واز بین آنها كسانی راكه‌از هرلحاظ علاقه بتعلیم وتدریس داشته باشند و بخواهند عمرخود رابطور تمام‌وقت صرف كاراستادی كنند وآنرا برگار های دیگر مرجح شمارند انتخاب كنند ودر دوره فوق لیسانس آنان رابانجام بعضی تكالیف تدریسی و آموزشی برای سرپرستی تكالیف وكارهای عملی دانشجویان بكار گمارندو بعدار پایان برنامه فوق لیسانس‌در صورتیكه شایستگی خود رابرای ورود به‌هیئت آموزشی دانشگاه‌ها ظاهر ساختند بوسیله بورس تحصیلی آنانرا برای تكمیل تحصیلات به‌كشور های اروپا و امریكا و معتبرترین و مشهورترین دانشگاهها اعزام دارند .

البته بایدابتگونه‌فارغ‌التحصیلان قبلا باستخدام دانشگاه ها درآیند و تضمین كافی برای ادامه كاربه دانشگاه خود بسپارند .

هنگام اجرای این برنامه باید كاملا رعایت احتیاجات دانشگاه‌ها بشود وبرای پرورش استادان‌رشته هائی كه‌مورد نیاز بیشتر مملكت است اقدام شود .

وزارت جدیدالتاسیس علوم و تحقیقات علمی و تعلیمات عالیه طبق وظیفه‌ای كه‌دارد درانجام‌این برنامه مراقبت كامل خواهدكرد تامسئله كمبود استاد بتدریج از میان برود و استادان مجبورنباشند نصف وقت خودرا كه‌باید درسر كلاسها تدریس بپردازند‌درو‌سط آسمان در حال پرواز باشند.

فیروز مجللی

مذاكرات ایران‌وایتالیا

هیاتی از مدیران كارخانجات و بازرگانان و فروشندگان ایتالیا وارد تهران شده است‌تا برای تهیه بازار فروش تلاش كندو خریداران جدیدی درایران بیابد. مذاكرات این گروه كه تعدادشان به‌سی نفر میرسد ، شروع شده است . من‌نمیدانم اعضای هیئت ایتالیائی در اطراف وضع موجود اقتصادی ایران‌چه مطالعاتی دارند ، وتاچه حد به‌نیازما بصادرات واقف‌اند‌و آیا میدانند كه‌ایران تا حدود امكانات خود بتوازن متناسب صادرات و واردات توجه دارد‌یانه ؟

درست است كه اجرای برنامه های وسیع‌صنعتی وعمرانی ، طی سالهای اخیر، ایجادا بحجم واردات‌ما افزوده وبراساس آمارموجود طی پنجسال یعنی‌ازسال ۱۳۴۱ تا ۱۳۴۵ واردات ایران از ۴۱۹۰۶ میلیون‌ریال، به ۷۳۶۴۴- میلیون ریال بالغ شده است ، امانباید فراموش كرد كه بتدریج احتیاج‌ما به‌بازارهای خارج‌نیز افزایش یافته ، چنانچه صادرات ایران نیز كمی‌كمتراز یك‌برابر افزایش یافته ودرسال ۱۳۴۵ به‌رقم ۱۱۸۱۵ بالغ‌شده است. كارخانجات پتروشیمی و آلومینیوم، كه درآینده نزدیك كارخودرا آغاز خواهندكرد، به‌بازار فروش نیازمندند و ایتالیا وبسیاری از كشور های‌دیگر كه علاقمند به‌توسعه صادرات خود باایران می‌باشندمی‌توانند در مقابل خرید برخی‌از كالاهای موجود،و یا تولیدات آینده ایران ، اقدام به‌فروش بیشتر كنند . مطمئنا اگراساس مذاكرات هیئت‌ایتالیائی در تهران‌بر این واقعیات استوار باشد . میتوان به‌نتیجه ثمربخش این مذاكرات امیدوار بود ، ودر غیراینصورت نه‌تنها هیئت ایتالیائی ، بلكه هرهیئت خارجی دیگر نبایددر مذاكرات خود باایران انتظار موفقیت یك‌جانبه‌داشته‌اند.

همایون فروزان

عمران‌روستائی

درمورد عمران‌روستائی در بحث گذشته گفته شد ازیكطرف‌باید تعداد زیادی از روستائیان رادر یك محل تمركز داد‌واز طرف‌دیگر می‌بایست تدریجا وسیله اشتغال آنهارا بفعالیت های صنعتی مورد نظرفراد داد وبرای این هدف‌كه‌در سطح روستا بادرصد كمتری از جمعیت احتیاجات اكثریت تامین شود همچنانكه در ایالات متحده امریكا فقط ۵درصد از جمعیت كشاورز احتیاجات‌غذائی ۹۵درصد دیگررا تامین میكنند . ازلحاظ انتخاب روستاها باید آن‌مناطقی رادر نظر گرفت كه از لحاظ شرایط جغرافیائی ،اقتصادی و اجتماعی مستعدتر بوده وسرمایه گذاری در آنها عایدی مناسبی متوجه كشاورز گرداند بعبارت دیگر در مناطقی میباید سرمایه گذاری كرد كه‌از لحاظ خاك و جمعیت و موقعیت طبیعی دارای استعداد كشاورزی كافی‌و قابلیت مكانیزه شدن را داشته باشد نه‌اینكه برای هر منطقه‌ای كه دارای ۱۰۰ نفر خانواده است یك برنامه آبادانی تنظیم كرد.مساله دیگر استفاده از اوقات فراغت روستائیان است .

باید برای‌عمران‌دهات ونوسازی وآبادانی روستاهااز اوقات‌بیكاری بهره‌برداری شود وآنها رادرجهات فعالیت بیشتر بمنظور بهترزندگی كردن تشویق نمود ، بخصوص لازم است كه‌ازبی‌انداز های كوچك آنها استفاده شود زیرا بتجربه ثابت شده جلب نیروی انسانی و مشاركت سرمایه روستائیان درامر تاسیسات آنها را بفعالیت بیشتر واداشته وضمنا آنها رادرنگهداری اموال خود دقیق‌تر میكند .ضمنا دولت باید در ایجاد تاسیساتی‌كه از قدرت سرمایه كشاورزان خارج است مانند تاسیسات آب‌وبرق، مدرسه، حمام و بخصوص راه‌های شوسه و ارتباطی كه موجبات تسهیل حمل ونقل فرآورده های آنها رابمراكز مصرف آسان‌می‌كند اقدام نماید . صاحب زمین شدن بتنهائی كافی نیست بلكه می‌بایست بمنظور بالا بردن‌سطح زندگی روستا مراتبی‌را بمرحله اجراء درآوردتاازاین طریق‌بتوزیع عادلانه‌تر درآمدها و ثروت‌ملی پرداخت .

محمدعلی نجیبی

آگهی مسابقه داوطلبان بحشنداری

وزارت كشور به اطلاع كلیه لیسانسیه های حقوق (در رشته قضائی - سیاسی - اقتصاد) و علوم اجتماعی كه برای استخدام در پست بخشداری ثبت نام نموده‌اند میرساند كه برای انجام مسابقه روز دوشنبه بیستم آذرماه جاری در اداره كل آموزش وانتخاب سازمان امور اداری واستخدامی كشور واقع در خیابان ویلای شمالی - خیابان اسفندیاری بادر دست داشتن شناسنامه‌عكس‌دار و كارت ورودی به‌جلسه امتحان حضور بهمرسانند .

از شماره ۱- ۱۳۰ ساعت ۸½ صبح

از شماره ۱۳۱ تا آخر ساعت ۱۱ صبح

برای دریافت كارت ورودی به‌جلسه امتحان روزیكشنبه‌نوزدهم آذرماه جاری به اداره آموزش وزارت كشور مراجعه نمایند .

الف ۸۶۰۳ آ- ٤۲۸٦٤ ۱-۳

اطلاعیه سازمان آب منطقه‌ای تهران

قابل توجه ساكنان محترم جنوب خیابان فرح آباد

۱- شمالا ، برجنوبی خیابان فرح آبادبین كوچه‌مجاوری و خیابان نهم آبان

۲- شرقا ، بر غربی خیابان نهم آبان بین خیابان های‌فرح آباد و فرزانه .

۳- جنوبا ، از قسمت های زیر :

ا ا ف- برشمالی خیابان فرزانه بین خیابان های نهم آبان و وثوق .

ب- بر غربی خیابان وثوق بین خیابانهای فرزانه و جوادیه .

ج- بر شمالی خیابان جوادیه بین خیابان های وثوق‌و بروجردی .

٤- غربا از قسمت های زیر :

الف برشرقی خیابان بروجردی بین خیابان جوادیه ومیدان بروجردی .

ب- بر شرقی خیابان مجاوری بین میدان بروجردی وخیابان دلگشا .

ج- برشرقی كوچه مجاوری بین خیابان های دلگشا و فرح آباد .

پیرو آگهی شماره ٦۷ مربوط‌بقبول درخواست انشعاب آب مورخ۳۱ر٦ر٤٤ مجددا باستحضار میرساند با آنكه نصب‌انشعابات این‌محدوده‌شروع‌وتقریباخاتمه خواهدیافت‌ومهلت قبول درخواست انشعاب نیز دراین ناحیه منقضی گردیده بلحاظ رعایت كسانی كه بجهاتی تاكنون برای درخواست انشعاب مراجعه ننموده‌اند و یابعلت عدم بدهی خود بابت سفته های معوقه از نصب‌انشعاب مستغلات آنان خودداری شده‌است مدت قبول درخواست‌انشعاب تاآخر آذرماه جاری تمدید میشود .

بنابراین كسانی كه دراین ناحیه تاكنون از آب تصفیه‌شده بهره‌مند نشده‌اند میتوانند با استفاده از این مهلت در تصفیه حساب گذشته اقدام و یادراین فرصت مراجعه و درخواست انشعاب نمایند بدیهی است چنانچه تاآخر وقت اداری روز چهارشنبه بیست‌و نهم آذرماه ٤٦ بباجه مركزی سازمان آب منطقه‌ای تهران واقع در خیابان جنوبی پارك شهر مراجعه‌ننمایند این ناحیه مشمول مقررات خارج از نوبت خواهد شدو نصب انشعابات بطور خارج از نوبت زودتر از سه ماه بعداز تقاضا مقدور نخواهد بود .

سازمان آب منطقه‌ای تهران

۱-۲ آ-۴۳۳۲٦

اطلاعیه سازمان آب‌منطقه‌ای تهران

قابل توجه ساكنان محترم شمیران واقع در محدوده زیر .

شمالا از قسمت های زیر

الف - بر جنوبی خیابان پسیان سرازیری (جدلی)بین جاده پهلوی ومیدان‌عزالدوله (انتهای)طوس .

ب- بر جنوبی خیابان عزالدوله بین میدان عزالدوله (انتهای طوس وخیابان مقصودبیك)

ج- برجنوبی خیابان مقصودبیك بین خیابان عزالدوله و كوچه نمازی

د - بر جنوبی كوچه نمازی‌بین خیابا ن‌مقصودبیك ورودخانه.

ه -برجنوبی كوچه كاشف بین‌رودخانه‌و جاده‌قدیم شمیران

۲- شرقا -محدود است .

بر غربی جاده قدیم شمیران كوچه كاشف و كوچه نبوی

۳- جنوبا از قسمت‌های زیر .

الف- بر شمالی كوچه نبوی وامتداد آن‌بین جاده قدیم‌شمیران و رودخانه

ب- برغربی رودخانه بین‌كوچه نبوی‌و (امتداد آن) وخیابان رزم‌آرا

ج- بر خیابان رزم‌آزمابین رودخانه و خیابان امین‌الدوله

د - برشرقی خیابان امین‌الدوله بین خیابان رزم‌آزما و كوچه محتشمی

ه -برشمالی كوچه محتشمی وامتداد آن بین‌خیابان امین‌الدوله ونامدار

و - برغربی خیابان‌نامدار بین‌كوچه محتشمی و (امتداد‌آن) وخیابان امیرتیمور (تلاقی امیرتیمور ونامدار)

ز -برغربی خیابان امیرتیمور بین(تلاقی خیابان نامدار و امیر تیمور)وكوی فغانی

ح- بر شمالی كوی فغانی بین خیابان های امیرتیمور وژاله

ط - بر غربی خیابان ژاله بین‌كوچه های فغانی و خدایگان

ی -برشمالی كوچه خدایگان‌بین‌خیابان‌ژاله وخیابان‌جهانگیری

ك - برغربی خیابان جهانگیری بین كوچه خدایگان وسوسن‌پور

ل برشمالی كوچه‌سوسن‌پور بین‌خیابان های‌جهانگیری‌وخیام

م- بر غربی خیابان خیام بین‌كوچه سوسن پور وجاده‌پهلوی

٤- غربا محدود است

بر شرقی جاده پهلوی بین خیابان های خیام وپسیان سرازیری

پیرو آگهی شماره ۷۰مربوط به‌قبول‌درخواست انشعاب آب مورخ۲۹ر۸ر٤٤ مجددا باستحضار میرساندبا آنكه نصب انشعابات این محدوده شروع و تقریبا خاتمه خواهد یافت و مهلت قبول درخواست انشعابات نیز در این‌ناحیه‌منقضی گردیده بلحاظ رعایت كسانیكه بجهاتی تاكنون برای درخواست انشعاب مراجعه ننموده‌اند ویابعلت عدم بدهی خودبابت سفته‌های معوقه ازنصب انشعاب مستغلات آنان خود داری شده‌است‌مدت قبول‌درخواست انشعاب تاآخر آذرماه جاری تمدید میشود .

بنابراین كسانیكه دراین ناحیه‌تاكنون ازآب تصفیه شده بهره‌مند نشده‌اند میتوانند با استفاده از این مهلت در -تصفیه حساب گذشته اقدام ویا در این فرصت‌مراجعه‌ودرخواست انشعاب نمایند بدیهی است‌چنانچه تاآخر وقت اداری روز چهارشنبه‌بیست و نهم آذرماه ٤٦ بباجه مركزی سازمان آب‌منطقه‌ای تهران‌واقع در خیابان‌جنوبی‌پارك‌شهر مراجعه‌ننمایند این‌ناحیه مشمول‌مقررات خارج ازنوبت خواهد شدونصب انشعابات بطورخارج‌ازنوبت‌زودتر ازسه ماه بعداز تقاضا مقدور نخواهد بود .

۱-۲ آ-۴۳۳۱۸ سازمان آب‌منطقه‌ای تهران

اطلاعیه سازمان آب منطقه‌ای تهران

قابل توجه ساكنان محترم وحیدیه واقع در محدوده زیر :

شمالا- برجنوبی جاده مجیدیه بین خیابان های شمیران و ۱٤ متری لشكر .

شرقا - از قسمت های زیر :

الف - برغربی خیابان ۱٤ متری لشكر بین جاده مجیدیه و خیابان امین‌الدوله (نظام‌آباد)

ب- بر شمالی خیابان امین‌الدوله (نظام آباد) بین خیابان های ۱٤ متری لشكر و رودخانه .

ج- بر غربی خیابان‌رودخانه بین خیابان های امین‌الدوله (نظام آباد)و مازندران .

جنوبا - از قسمت های زیر :

الف - برشمالی خیابان مازندران بین خیابان های رودخانه و مسیل

ب- برشرقی خیابان مسیل بین خیابان مازندران و كوچه متشرعی .

ج- بر شمالی كوچه متشرعی وفرجی نژاد بین خیابان های مسیل و خواجه نظام‌الملك .

د - برشرقی خیابان خواجه نظام‌الملك بین كوچه فرجی نژاد و خیابان دانشكده پلیس .

ه - بر شمالی خیابان دانشكده پلیس بین خیابان های خواجه نظام‌الملك و سروش

غربا - از قسمت های زیر :

الف - برشرقی خیابان سروش بین خیابان دانشكده پلیس و كوچه حمید .

ب- بر شمالی كوچه حمید بین خیابان های سروش و شمیران .

ج- بر شرقی خیابان شمیران بین كوچه حمید و جاده مجیدیه .

پیرو اطلاعیه قبلی مربوط به‌آگهی شماره ۵۷ راجع بقبول درخواست انشعاب آب مورخ۲۹ر۱۲ر۴۳ مجددا باستحضار می رساند باآنكه نصب انشعابات این محدوده شروع و تقریباخاتمه خواهد یافت و مهلت قبول درخواست انشعابات نیز دراین ناحیه منقضی گردیده بلحاظ رعایت كسانی كه بجهاتی تاكنون برای درخواست انشعاب مراجعه ننموده‌اند و یابعلت عدم بدهی خود بابت سفته‌های معوقه ازنصب انشعابات آنان خودداری شده‌است مدت قبول‌درخواست انشعاب مجددا تاآخر آذرماه جاری تمدید میشود .

بنابراین كسانی كه دراین ناحیه تاكنون از آب تصفیه‌شده بهره‌مند نشده‌اند میتوانند با استفاده از این مهلت در تصفیه حساب گذشته اقدام و یادراین فرصت مراجعه و درخواست انشعاب نمایند بدیهی است چنانچه تاساعت‌سه بعد از ظهر چهار شنبه بیست‌و نهم آذرماه ٤٦ بباجه مركزی سازمان آب منطقه‌ای تهران واقع در خیابان جنوبی پارك شهر مراجعه‌ننمایند این ناحیه مشمول مقررات خارج از نوبت خواهد شدو نصب انشعابات بطور خارج از نوبت زودتر از سه ماه بعداز تقاضا مقدور نخواهد بود .

سازمان آب منطقه‌ای تهران

۱-۲ آ-۴۳۳۲٦

نوشته: دکتر پریور

نه‌تنبیه، نه‌تشویق!

*** تنبیه و تشویق هر دو غلط است‌زیراتنبیه‌کودك را زبون و ناتوان‌میسازد و تشویق موجب میشود که کودك هر کار خوبی‌را برای گرفتن پاداش‌انجام دهد**

با احساس خستگی شدید از کارروزانه به‌بستررفتم صدای گریه کودکی سه‌چهارساله از کوچه به گوش رسید زاری او اندرشدید بود که مرا به کنجکاوی واداشت ناسزاگوئی بزرگترانی که با او بودند نشان میداد که والدینش هستند برخاستم و نگاهی‌از پنجره به‌بیرون انداختم **همانطورکه‌حدس میزدم کودکی سه‌چهار ساله در چنگال عقاب پدر و مادر گرفتار بود باو فحش و ناسزا میدادند وبه پهلو و پشتش میزدند.**

تعجب کردم که آیا ممکن است پدر و مادری حقیقتا آنقدر با فرزند خود دشمن باشند که او را تاسرحد مرگ کتك بزنند یادم آمد که چندشب قبل درروزنامه‌اطلاعات بخشی درباره‌تنبیه کودکان‌درگرفته بود بخاطرم آمد که کودکی در دبستان نیز مورد طعن آموزگار واقع شده بود باخودگفتم مسلما کودکانیکه از دوران صباوت بااین زجر و آزار بزرك میشوند دربزرگی غیر از انتقامجوئی وظیفه دیگر نخواهند داشت **وانتقامجوئی را بعنوان یکنوع لذت و سرمستی و یا برای ابراز شخصیت اعمال می کنند - منظورم اینست‌که این‌قسم تنبیه‌ها از طرف والدین‌که بصورت ظاهر برای تربیت فرزندشان بعمل می آید در حقیقت برای ابراز شخصیت و انتقامجوئی و آزار های دوران کودکی است.**

بنظر من از نظر روانشناسی تنبیه و تشویق هردو برای کودکان غلط است چه تنبیه بهرفرم و بهر نوع باشد روح کودك را او بنظر تشویق نمی‌نگرداواقدامی کوچك میکند واو را زبون وناتوان کچك نمیکند. درصورتیکه نفس عمل بار می‌آورد و انتقامجو وسرکش اینست‌که‌کودك باید طوری تربیت میسازد تشویق نیز سبب می شود شود که اعمال شایسته را برای که کودك درتمام‌اعمال دوران‌زندگی ایجاد آرامش محیط درونی خود منتظر تصدیق سایرین شود وآنجا انجام دهد یعنی اعمال نیك جزء که کسی مراقب‌او نیست وبکارهای سجایای اخلاقی او شوند نه‌اینکه

زیباترین میهماندار هواپیما

پس از انتخاب ملکه زیبائی اینك نوبت انتخاب زیباترین وشایسته ترین میهمانـــداران هواپیما است .برای‌این‌منظور میهمانـــداران ۱۴ شرکت هواپیمائی اروپا در یك مسابقه انتخاب زیباترین میهماندارکه در شهر بوداپست انجام می شود شرکت خواهند کرد . این عکس دوشیزه « ایزابل راهری» راکه از طرف یك‌شرکت هواپیمائی فرانسوی دراین مسابقه شرکت خواهدکرد نشان میدهد.

عکس از :خبرگزاری‌فرانسه

بامید تشویق یا ترس از تنبیه کار کند. درست است که امروزه تمام بزرگسالان نیز درپشت میز های ریاست یا وزارت خود از ترس تنبیه یا بامید تشویق کار میکنند ولی اصل بدبختی دنیا همین است و علت وجود این قبیل افکار نیز همان بدی تعلیم و تربیت دوران کودکی است.

باید دید منظور ما از تنبیه چیست اگر منظور زورآزمائی و قدرت‌نمائی‌است بله: هرکه‌شلاقش کلفت‌تر است مربی بهتری است و مسلما اینگونه اطفال **همانطور** که گفتم در بزرگی به جبران آنهمه اهانت ها گرفتار سادیسم آزار- رسانی خواهند شد ولی اگر منظور تربیت واقعی کودك است نخست خود مربی باید گرفتار عقده های روحی آزار قبلی یا تحقیر وتشویق نباشدوبخوبی بداند که **منظوراصلی از تربیت کودك پرورش‌فردمستقل و آزاده است تا در بزرگی اعمال نیك را فقط بخاطر آرامش روح خود مرتکب شود واز اعمال بد برای احتراز از اغتشاش درون‌خود بگریزد.**

چنین مربی درتمام احوال حتی گره بابروی خود نخواهد افکند و بزرگترین‌ناراحتی و خلاف کودکان را نه بادیده اغماض بلکه بادیده تربیتی خواهد نگریست وباحوصله وافر مطالب را برای آنها روشن خواهد ساخت و آنها را بتدریج براه صحیح واخواهد داشت.

اول را بدست آورد. از آن زمان دریچه زندگی تازه‌ای بروی این‌دختر کوچولوی شش ساله باز شد. هر روز صبح مادرش‌اورا باستودیو میبرد ودر بین راه وادار میکرد نقشی را که بعهده او گذاشته شده تمرین‌کند.

هوش واستعدادخارق‌العاده شرلی سبب شدکه‌کمپانی فوکس‌قرن بیستم برای حفظ این «معدن طلا» دو مامور گردن کلفت «گوریل» استخدام کند.

در همان سال نخستین شرلی‌پشت سر هم در شش فیلم شرکت کرد و درآمد او به ۳۵۰ هزار دولار رسید وقتی که‌شرلی‌به بیست سالگی رسید یك میلیارد و پانصد میلیون دلار پس‌انداز داشت چیزی نگذشت که دختر اعجوبه سینما شهرت جهانی یافت. از کلیه های سرخ پوستان امریکای جنوبی‌گرفته تا کابین‌کامیون ها ، اتوبوسها ، تاکسی‌ها وقطارها تصویر شرلی‌درهمه‌جا بچشم‌میخورد. مادرش مجبور شد سه منشی برای پاسخ دادن‌به‌سیل نامه‌هائی که بطرف دخترش سرازیر شده بود استخدام کند. **همه روزه سه هزار نامه از اطراف و اکناف‌جهان بنام دختر کوچولو میرسید هنگامی که شرلی هشتمین سال تولد خود را جشن گرفت یکصد و پنجاه هزار «کادو» برای وی فرستاده شد. شرلی پس از رسیدن بسن بلوغ خیلی زود از عالم سینماکناره گرفت .وی ازمدتها قبل در امور اجتماعی و سیاسی فعالیت میکند.**

مطبوعات جهان

چهره زنان برجسته جهان

افسانه شرلی تمپل!

زنی‌که سینما را رها ساخت وبعالم سیاست‌گام نهاد

صحنه‌ای ازتظاهرات انتخاباتی به نفع شرلی تمپل

- **در هشتمین سال تولد یکصد و پنجاه هزارکادو به شرلی تمپل داده شد**
- **این ستاره سینمادربیست سالگی یك میلیارد و نیم دلار پس انداز داشت**

شرلی تمپل «کودك اعجوبه»سابق سینما در انتخابات ناحیه «سان ـ ماتئو» ـ کالیفرنیا در برابر رقیبان نیرومند خود شکست خورد ولی با اینحال راه را برای موفقیت های آینده خودگشود. «شرلی» ازجانب حزب دموکرات نامزد اشغال یکی از کرسیهای مجلس نمایندگان بود که از ماه ژوئن گذشته براثر درگذشت «ارتور یانگر» خالی مانده است.

«کودك اعجوبه» سابق سینما اکنون ۳۹ سال دارد و چندین سال قبل با «چارلز بلاك» یکی از تهیه‌کنندگان فیلم های تله‌ویزیونی ازدواج کرده و مادر سه کودك است که بزرگترین آنها ۱۷ ساله است.

«شرلی‌تمپل»درتمام دوره‌مبارزات انتخاباتی خودازروش کاملامحافظه‌کارانه‌ای پیروی‌میکرد. او درماجرای ویتنام دردسته «شاهین‌ها» قراردارد و میگوید:

«بعقیده من پرزیدنت جانسون باید اخذ تصمیم درباره ویتنام را به کارشناسان نظامی واگذار کند.»

شرلی تمپل همچنین عقیده دارد که بمباران خاك ویتنام شمالی باید توسعه یابدوبندرهایقونك مین‌گذاری شود.

«کودك‌اعجوبه»سابق سینمابرعکس بارواج‌موادمخدره‌در بین هنرپیشگان سخت مخالف است و عقیده دارد که دولت برای حفظ نسل جوان از این خطر خانمانسوز باقدامات جدی دست بزند.

«مادام بلاك» در جریان مبارزات انتخاباتی چندین بار رای دهندگان حوزه‌انتخابی«سان‌ماتئو»رادرمحوطه ویلای خود گردآورد و برای آنها سخنرانی کرد. **شرلی تمپل دوست ندارد که برای اواز زمان های‌گذشته صحبت کنند ومخصوصا بشنیدن نام «کودك اعجوبه» سابق سینما رغبتی ندارد معذلك افسانه «شرلی تمپل» در امریکا همچنان بحال خود باقی مانده است. حقیقت این است که هیچ‌یك از هنرپیشگان سینما تاکنون نتوانسته‌اند بآن افتخار و ثروتی که**

اخبار مجامع زنان

تشکیل مجمع عمومی سازمان زنان به تاخیر افتاد

یك منبع موثق سازمان زنان ایران امروز به‌خبرنگارصفحه زنان گفت‌مجمع‌عمومی‌سازمان زنان‌ایران که‌قراربودبرای‌تغییر اساسنامه روز ۱۴ آذرتشکیل شود بتاخیر افتاد این منبع اضافه کرد امکان دارد درروز ۱۴ی مجمع عمومی سازمان زنان ایران تشکیل شود.

دایرةالمعارف بانوان

۹۵ کتاب که مطالب مختلفی پیرامون زنان داشته‌اند ماخذ تالیف کتابی بنام قدرت ومقام زن در ادوار تاریخ قرار گرفته است.

آقای غلامرضا انصافپور این دایرة المعارف را گرد آوری و تالیف نموده‌است .این‌کتاب شامل مطالب مختلف درمورد زنان‌بوده و زنان‌معروف رادر هر طبقه‌ای معرفی مینماید. زنان زمامدار ،زنان‌نویسنده ، زنان شاعر ،فیلسوف،مقدس، هنرمند ، ورزشکار ، و حتی جادوگر و کولی نیز در این کتاب طبقه بندی شده است مباحث مختلف دیگری مانند حقوق زنان ،نهضت های‌زنان صفات و امتیـــازات زنان و همچنین پژوهش و بررسی ادوار تاریخ از نظر وضع و موقعیت زنان در این دایرة المعارف گنجانده شده‌است

ورزشی اطلاعات

اسپارتاکیادشوروی و اظهارنظرها

قراگوزلو ازایران
ویلیام فیلیپس از آمریکا
دکتر روندل‌رویز ازکوبا

بعد از برگزاری بازیهای قهرمانی سراسر شوروی که‌بنام«اسپارتاکیاد» شناخته شده سه چهره آشنای ورزش جهان آقای منوچهرقراگزلو رئیس سازمان تربیت بدنی «ایران» دکتررونداررویز رئیس مدرسه‌عالی تربیت‌بدنی «هاوانا»ـ ویلیام‌فیلیپس رئیس بین‌المللی فدراسیون‌شنا، که در جریان مسابقات میهمان سازمان های‌ورزشی‌شوروی‌بودندوکلیه‌فعالیت های ورزشی رادر این‌دیدار بزرك از نزدیك مشاهده کردند ضمن مصاحبه ای‌با خبرنگارمجله«ورزشی مسکو» نظریات خودرا در باره چهارمین «اسپارتاکیاد»شوروی‌بدین شرح اظهار داشتند.

* از ایران

آقای قراگزلو رئیس تربیت‌بدنی ایران : برنامه بازیهای ملی شما واقعادر خورتحسین است ، گذشته از مهارت و قدرت قهرمانان‌و صحنه های پرشکوهی که طی‌بازیها به‌چشم میخورد ، شرکت ورزشکاران سراسر کشور شما وعده جالب توجه آنها قابل توجه بود ، فکرمی کنم‌در کمتر کشوری می توان‌شاهد نمایشی‌باین‌باشکوهی از قدرت‌و مهارت نسل جوان بود ، در کشور ما ایران نیز مدتها است بازی های قهرمانی برگزار می گردد و همه تلاش ما اینست که درزمانی کوتاه قهرمانان سراسر کشور را در این دیدار ها گرد آوریمو بابرنامه های مختلف دراین‌امر تا حد رضایت - بخشی موفق بوده‌ایم. ورزش تنها مسئله ایست که بوسیله آن‌میتوان دریك محیط سالم دوستی جوانان دنیارا دور از سیاست ، مذهب و نژاد بیکدیگر پیوند داد ،امیدوارم گردانندگان ورزش کشور شما بخوبی‌نمایش داده‌شد.

این مسئله توجه داشته باشندتا، دنیای ورزش در آرامش‌وشکوه‌خود باقی‌بماند .درموارد مختلف‌دیده‌ایم که دخالت سیاست‌در امور ورزشی چه لطمه های جبران ناپذیری‌بوجود آورده‌است ،درهرحال‌طول‌برگزاری مسابقات مدیریت‌وقدرت برنامه‌های حساب شده گردانندگان ورزش کشور شما بخوبی‌نمایش داده‌شد.

* از آمریکا

ویلیام فیلیپس رئیس فدراسیون بین‌المللی شنا : شاید این فقط به خاطر علاقه خاص‌من به شنا می باشد که بیشتر در این باره صحبت می کنم در هر حال قهرمانان‌شنای کشور شما در این دوره مسابقات بمن این‌امیدرا دادند، که برای امریکا جزدر یك شرایط تلاش و کوشش فراوان‌حکومت مطلق براین ورزش دیگر وجود نخواهدداشت، وبادرگیری این دو نیروی‌عظیم‌بدون تردید مادر کلیه رشته های این ورزش در مکزیکو صاحب رکورد های درخشانی خواهیم بود و اگر شرایط جغرافیائی «مکزیکو»واقعا باعث دگرگونی وضعیت قهرمانان نشود می توانیم برکورد های تازه جهانی امید داشته باشیم، در هر حال از شنا که بگذریم در سایر رشته ها نیز اگر من قادر به اظهار نظرباشم نمایش جوانان شماخیره کننده بود ، گذشته از همه اینها ازنظم و ترتیب خاص‌این بازیها بیشتر از هر چیزمیتوان سخن‌گفت.

● از کوبا

دکتررونداررویز رئیس مدرسه عالی‌تربیت‌بدنی «هاوانا» :چهارمین (اسپارتاکیاد) ملت شوروی‌نمایش باشکوهی بود که قدرت ورزشی این کشوررا بخوبی نمایش داد ، چیزی که بیشتر ازهمه جلب توجه می کرد تعداد فراوان‌شرکت کننده دراین‌دور مسابقات بود ، اعتقاد من اینست که همه ملت های جهان امروز اهمیت تربیت‌بدنی و نقش آن‌رادر اجتماع بدرستی تشخیص داده‌اند ،وبا این حقیقت آشنا شده‌اند که یك برنامه صحیح ورزشی در تشکیل اعضای موثر یك جامعه چه نقش فوق‌العاده ای دارد . من نیز امید دارم که دنیای ورزش‌از کلیه رویدادهای‌جهان برکنار بماند و این صحنه های پرشکوه هرروز در گوشه و کنار جهان برای جوانان تکرار شود ، چهارمین‌دوره بازیهای ملی‌درکشور شما بی شباهت به یك المپیك نبود ، چه از لحاظ رکوردهای‌بدست آمده وچه از نظر تعداد شرکت کننده ، من فکرمی کنم تا کنون کشوری‌در مسابقات داخلی خوداین همه توفیق نداشته است.

خبرهای کوتاه

جشن ورزشی باشگاه «هما»

جشن سالروز باشگاه ورزشی «هما» هواپیمائی‌ملی ایران باحضور تیمسار سپهبد خادمی مدیر عامل‌و مدیران و روسای شرکت درمحل باشگاه واقع در مهرآباد برگزار گردید . ابتدا کاپیتان پیمانی‌رئیس باشگاه به حاضرین خیرمقدم گفت و بعداز گزارش فعالیت یکساله باشگاه تیمسار سپهبد خادمی پیرامون توجه خاص شاهنشاه آریامهر به‌امر ورزش‌وورزشکاران واهمیت ورزش در سلامت جامعه مطالبی گفتند در پایان ضمن چند مسابقه نمایشی جوائز قهرمانان توزیع گردید.

حقوق فاتح چهارمین شب بازیها

در دنباله مسابقات فینال والیبال دانشگاه تهران تیم دانشکده‌حقوق بانتیجه ۳بر صفر تیم دانشکده‌فنی راشکست داد . نتیجه سه گیم از این قرار بود ۶ـ۱۵ ،۷ـ۱۵ ،۱۳ـ۱۵ دربازی دیشب تیم فنی بجز اواخر گیم سوم خیلی راحت در مقابل حقوق بزانو درآمد و اوج‌مقاومتش در مقابل حقوق در گیم سوم بود، خصوصا زمانیکه تابلوی امتیازات ۱۳ـ۱۲ بسود فنی بود ، ولی‌وجود ستاره تیم ملی‌ایران‌چنگیزانصاری در تیم حقوق باعث‌پیروزی‌درسومین گیم شد . بازی‌امشب بین تیم ادبیات امید شماره یك مسابقات فینال و قهرمان سال پیش و تیم دانشکده هنرهای زیبا خواهد بود.

● مسابقات دختران

از ظهر دیروز مسابقات‌قهرمانی والیبال دختران دانشگاه تهران‌با شرکت دوازده تیم ازدانشکده‌های ادبیات ، پزشکی ،دامپزشکی . هنرهای زیبا ، علوم اداری، حقوق، علوم . داروسازی . دندانپزشکی، کشاورزی . جنگلداری و علوم تربیتی درسالن ورزش دانشگاه آغاز شد.

این مسابقات همه‌روزه ادامه دارد . نتایج اولین روزبازیها ازاین قرار است :

دامپزشکی ـ علوم اداری ،بنفع دامپزشکی .

هنرهای زیبا پزشکی بنفع‌پزشکی

قهرمان فوتبال دانشگاه آریامهر

مسابقات فوتبال دانشگاه‌آریامهربا شرکت دانشکده های علوم ،شیمی متالورژی ، میکانیك و برق بطور دوره‌ای برگزار شد و در نتیجه دانشکده های برق، میکانیك ،شیمی علوم و متا لورژی به ترتیب اول‌تا پنجم شدند ، در فینال این بازی ها دانشکده های برق و میکانیك‌با حضور دانشجویان دانشکده و آقای دکتر مجتهدی بایکدیگر روبرو شدند ، که ضمن تلاش فراوان هر دو تیم‌نتیجه ۳ـ۳ مساوی شد. اعضا تیم میکانیك که با این نتیجه‌بدست آمده قهرمان فوتبال دانشگاه آریامهر شناخته شدند . عبارتند از سادوریان ، خشنودی ، قارسی ، کیانی ارنی ، محبی ، سعید شریف نظیف ، صالحی

تفسیر

خواب‌های طلائی

هفته گذشته مهندس هنربخش رئیس جدید فدراسیون‌شنای کشور در یك جلسه عمومی که از مربیان آموزشگاه ها وکار شناسان ورزش شناتشکیل شده‌بود ، مدتی‌سخن گفت: ازبرنامه های بزرك و طرحهائی صحبت‌کرد که برای فدراسیون شناتدارك دیده‌است ، حرفهائی که عموم شخصیت های ورزشی ما در زمان های مختلف بخصوص در آغاز ریاست خود بار ها با حرارت تکرار کرده‌اند ولی‌ورزش ما هرگز آنها را در صحنه عمل ندیده‌است !

خوب‌بخاطر دارم خانم‌پرخیده اولین رئیس زن فدراسیون ورزشی‌ایران که در آغاز کار آقای منوچهر قراگزلو به‌ریاست فدراسیون شنا‌انتخاب شده‌بود نیز از این سنت(مردانه)ورزش‌ما! پیروی کرد و در اولین مصاحبه مطبوعاتی خود اعلام داشت که ورزش فراموش شده شنا را از این شکل مسخره نجات میدهم، صدها استخرشنا میسازم و چنین‌وچنان میکنم ،ولی‌کار به آنجا کشید که در اواخر سال از سازمان ورزشی‌ایران دوری کرد ! وبعدگفته شد که‌بعلت بیماری استعفا داده‌است !

حالارئیس جدید فدراسیون شناهم دراین فصل یخ بندان در آغاز کار خودبرای شناخوابهای طلائی دیده‌است . تصمیم‌دارد هیئت «امنا » درست‌کندو دستور ساختمان استخر سرپوشیده و بیش از ۳۰۰ استخر رنگارنك درگوشه‌وکنار تهران در برنامه دارد وبالاتر از همه اظهار داشته‌است شنا را در ورزش مدارس اجباری میکنم‌وبرای دانش‌آموزانی که‌بخواهند از دبستان به دبیرستان راه پیداکنند ، شنا رابه صورت یك ماده درسی در می آورم که هرکس در آن قبول شود حق رفتن به‌دبیرستان را داشته‌باشد !از برنامه چهارم سخن گفت که از جمع‌چهار میلیون دانش‌آموز سراسرایران باید حداقل دو میلیون شنابیاموزند، بااین طرحها شنای ما در یك جلسه عمومی‌صاحب‌همه‌چیز شد !

اینجا مسئله این نیست که رئیس فدراسیون شنا چرا این حرف ها را زده‌است‌وچگونه میاندیشد ؟ولی در هر حال بخاطر این رئیس جدید که تااین اندازه به‌ورزش‌ایران بیگانه‌است‌متاسف شدم .چه بدون تردید اگر سرنوشتی بهتر از خانم پرخیده داشته باشد، موفق‌تر از مهندس شاهمیر نخواهد بودوشاید در پایان سال بیماری استعفا گریبان ایشان را نیز بگیرد و یا در طول یکسال بادستگاه ورزش ماچنان «اخت» شود که خواب های طلائی امروز را فراموش کند . در هر حال نمیدانم چطور بااین رئیس مشتاق وامیدوار فدراسیون شنا باید سخن گفت که‌رنجیده نشود و در آغاز کار احساس نکند قلم‌بدست گرفته‌ایم تا روبروی ایشان بایستیم ولی‌بناچار باید قصه سازمان های ورزشی ایران را یکبار دیگر تکرار کنیم تاایشان از خواب طلائی بیدار شوند . بایدبرایشان بگوئیم در روزهای گرم تابستان‌راه دوری را نمی خواهد طی کنید ، در گودال های جنوب شهر هم جستجونکنید، پشت همین کاخ بزرك تربیت بدنی ده ها و صد هابچه را درون جویهای باریك خیابان مشاهده فرمائید که در میان آبهای آلوده غوطه‌ورند واندام کودکانه خود رابه‌سینه سیمانهای سخت جوی میسایند !بایدبرایشان بگوئیم دیربازی‌است که در فصل مدارس‌ورزش فراموش شده‌ومعلمین ورزش را یك عده آدمهای ناآشنا و مغرض بیلزی گرفته‌اند اولین روزی که آقای قراگزلو برصندلی‌ریاست سازمان تربیت‌بدنی‌تکیه زدند ما به‌ایشان یادآوری کردیم درد ورزش ما در مدارس خلاصه شده‌است . از تغییر و تحولات سازمان نتیجه‌ای بدست نمیاید ، روسای فدراسیون ها قادر نیستند از هیچ چیز ، ورزش بوجود آورند ، در مدارس ما زنك تفریح بچه ها جای راه‌رفتن ندارند ، طول سال رنك زمین فوتبال ، بسکتبال ووالیبال را نمی‌بینند ، کشتی و ژیمناستیك را نمی‌شناسندوتمام زنگهای ورزش‌را یا درسینماویادرگوشه(تریا های)رنگارنك‌میگذرانند ، آنوقت ، آقای مهندس هنربخش، میخواهید در مدارس‌شنا رابصورت یك ماده درسی پیاده کنند ،در مدارسی که ابتدائی‌ترین شکل‌ورزش‌وجود ندارد ، بخشنامه هاو کاغذ بازیها گزارش‌های رنگارنك همه‌چیز را تحت‌الشعاع قرار داده‌است سازمان تربیت بدنی که در آغاز مدعی بود حتی در روستا های دور افتاده استادیوم های ورزشی بوجود میاورد و انقلاب‌ورزش را از دور افتاده ترین نقطه مرزی آغاز میکندحال چنان آرام گرفته‌است که حتی به خیمه شب بازی ورزش مدارس بی‌اعتنا مانده‌است. آنوقت سازمان تربیت بدنی طرح استادیوم صد هزار نفری راتدارك دیده‌است واحساس میکند با بوجود آمدن این استادیومی که معلوم نیست‌کی صورت واقعیت‌خواهد گرفت درد ورزش رامیخواهد درمان کند.

آقای مهندس هنربخش ، اگرمیخواهیدقهرمانان ما ۹ماه درحسرت‌استخر نباشند فقط تدارك یك‌استخر سرپوشیده‌که سال های متعدد کتك آن‌بزمین‌خورده، قهرمانان محروم‌این‌رشته رادعاگوی شماميكند . آنوقت اگر دلتان بحال بچه های مدارس سوخت فقط لطف بفرمائید از حالا تا خرداد ماه نامه‌بنویسید وهرروز بنویسید شاید موافقت کنند محصلین باپرداخت پول کمتری به‌استخر امجدیه راه داده شوند.

بیژن رفیعی

خط لوله نفت آبادان ـ ماه‌شهر افتتاح شد

بامداد امروز خط لوله نفت آبادان ـ ماه‌شهر (بندرمعشور) ومخازن‌واسکله‌ها وتاسیسات‌جدید بارگیری‌فرآورده‌های نفتی ماهشهر در پیشگاه شاهنشاه آریامهر افتتاح شد.

در این مراسم آقایان نخست‌وزیر، رؤسای مجلسین، وزیر دربار و چند تن از وزراء و سفرای کبار کشورهای امریکا و انگلستان و فرانسه‌و هلند ونمایندگان منتخب مجلس سنا و شورایملی از خوزستان و چندتن از نمایندگان عالیرتبه اعزامی از طرف کنسرسیوم نفت و اعضای‌هیات مدیره شرکت ملی نفت و شرکتهای عامل‌و شرکتهای تصفیه و تولید و اکتشاف‌و مقامات محلی حضور داشتند.

*** تشریف فرمائی**

شاهنشاه مقارن ساعت ۹و۱۵ دقیقه باهواپیما وارد فرودگاه ماهشهرشدند ومورد استقبال قرار گرفتند.

آقای دکتر اقبال در فرودگاه، مقامات عالیرتبه کنسرسیوم و اعضای هیات مدیره‌شرکتهای تصفیه‌تولیدواکتشاف رابحضور شاهنشاه معرفی کرد.

نمایندگان‌محلی‌نیز توسط‌استاندار خوزستان معرفی شدند.

سپس شاهنشاه با اتومبیل ازفرودگاه بطرف نمایشگاه صنعت نفت که در داخل شهر قرار دارد حرکت فرمودند.

شهرماهشهر شهر کوچکی است که بیشتر تاسیسات و آبادیهای آن متعلق به صنعت نفت است. معهذا در چند خیابان کوچك که مردم ماهشهر زندگی میکنند، طاق نصرتها وچراغانیهای زیبائی شده‌بود. تمام مردم از زن و مرد و کودك در مسیر این چند خیابان اجتماع کرده بودندو در حالیکه شاخه‌های گل و پرچم‌ایران وتابلوهائی‌از تمثال‌شاهنشاه رادردست داشتند، به شاهنشاه خود خیرمقدم میگفتند.

*** بازدید ازنمایشگاه**

شاهنشاه باتکان‌دادن دست‌وابراز احساسات مردم پاسخ میدادند در یك خیابان‌صد ها تابلوواز تاج کیانی که مربوط به جشن‌های تاجگذاری بود نصب شده بود و این نشان میداد که جمعیت کوچك ماه‌شهر برای تجلیل از رهبر عالیقدر خود در آن روز ها فعالیت شدیدی کرده است.

شاهنشاه آنگاه‌به محل‌نمایشگاه نزول اجلال فرمودند. در نمایشگاه روی ده تابلو عکس هائی که نشان دهنده ونمودارتاسیسات جدیدخارك و ماهشهر و لوله‌کشی های مختلف نفتی در حوزه قرارداد بود نصب شده بود و آقای مهندس رمضان‌نیا مدیرعامل شرکت سهامی تصفیه توضیحات لازم را بعرض رسانید.

همچنین در این نمایشگاه برروی تابلوئی ارقامی که حاکی از طول لوله و تعداد لوله و مخازن واسکله و مخارج بود و همچنین مقایسه مزایای بندرگاه ماهشهربا بندرگاه آبادان جلب نظر میکرد.

*** افزایش درآمد**

دریکی از این تابلو ها نتیجه گرفته شده بود که‌این تغییرموجب شده که سالی حداقل ۶۵۰ میلیون ریال بردرآمد ایران افزوده شود.

مقارن ساعت ده شاهنشاه از نمایشگاه به محوطه مقابل‌ساختمان کنترل تشریف فرما شدند.مدعوین قبلا دراین محل حضور یافته بودند. شاهنشاه درجایگاه مخصوص‌نزول‌اجلال فرمودند. آنگاه آقای دکتر اقبال گزارشی بعرض رسانید.

*** گزارش مدیرعامل شرکت نفت**

آقای دکتر اقبال اظهار داشت: شاهنشاها : شرکت ملی نفت ایران و شرکتهای عامل بسیار مفتخرند که ذات اقدس ملوکانه برای گشایش تاسیسات نوین‌مربوطبه توسعه بندر بارگیری ماه شهر تشریف‌فرما شده‌اند.

این تاسیسات نوین دربندرماه شهر که دنباله طرح توسعه بندر صادراتی نفت خام در جزیره‌خارك میباشد، از اقدامات بزرگ‌شرکت ملی نفت ایران و شرکتهای عامل است که در اجرای اوامر موکد شاهانه انجام یافته و گشایش این تاسیسات بدست مبارك شاهنشاه آریامهر یکی دیگر از وقایع برجسته تاریخ صنعت نفت ایران میباشد.

با استفاده از تاسیسات نوین بندرماه‌شهر بتدریج کلیه‌فرآورده‌های نفتی تولیدی‌دربالایشگاه آبادان از این طریق که سهلتر و متضمن هزینه حمل کمتریست ببازارهای جهان عرضه میشود.

*** یك واحد بزرك**

شاهنشاها : کارکنان صنعت نفت ایران بویژه مهندسین وکادر فنی و کارگران شاغل در جنوب که پیوسته درشرایط بس دشواری بانجام وظایف محوله مشغولند، از اینکه فعالیتهای آنان‌موردتوجه خاص‌رهبر خردمند ملت ایران قرارگرفته، همواره سربلند و مباهی هستند و چاکر افتخار دارد مراتب میمن پرستی و شاه‌دوستی و فداکاری یکایك آنان رابه‌شرف عرض ملوکانه برساند.

راهنمائیها و عنایات بی‌پایان شاهنشاه آریامهر موجب گردیده که صنعت نفت ایران بصورت‌یکی از بزرگترین واحدهای مشابه در جهان درآید و مسئولان‌وکارکنان این صنعت عظیم از اینکه هر روز شاهدموفقیتها و پیشرفتهای تازه‌ای میباشند برخود میبالند.

*** پیشرفتهای درخشان**

شرکتهای عامل نفت ایران که تاکنون در راه توسعه فعالیتهای خود بمنظور اکتشاف منابع جدید در حوزه قرار داد و بالا بردن‌سطح تولید و صادرات نفت‌ایران‌اقداماتی را بعمل آورده‌اند مطمئنا در آینده نیز کوشش خواهند نمود خود را با پیشرفتهای درخشانکه تحت توجهات عالیه رهبر عظیم‌الشان‌ملت ایران در کلیه‌شئون کشور مشاهده میشود، همگام سازند و با توجه به مسئولیت ووظائف خطیری که بعهده آنان محول است با ازدیاد استخراج و صدور موادنفتی، درآمد ایران از نفت را که منجر باجرای کامل طرحهای عمرانی کشور ما خواهد شد افزایش دهند و باین طریق موجبات رضایت خاطرخطیر ملوکانه را فراهم سازند.

امید است توفیق خدمتگزاری بوطن عزیز و شاهنشاه آریامهر بیش‌از پیش نصیب مسئولان و کارکنان صنعت نفت ایران گردد وملت ایران درسایه الطاف‌وعنایات پدر تاجدار خود از منابع سرشار نفت که یکی از موهبتهای الهی برای کشورماست استفاده روزافزون بنماید.

اینك از پیشگاه ملوکانه‌استدعا دارد اجازه فرمایند رئیس هیات مدیره و مدیر عامل شرکتهای عامل نفت ایران‌عرایض‌خودرابسمع مبارك برسانند.

*** صادرات ازخارك**

آنگاه رئیس هیئت مدیره و مدیرعامل شرکت های عامل نفت ایران گزارشی باین شرح بعرض رسانیدند:

شاهنشاها

برگزاری مراسم امروز بمناسبت تکمیل‌اجرای‌طرح عظیمی است که همه ما آنرا بنام «طرح چم» می شناسیم.

سال گذشته ذات‌اقدس‌همایونی عنایت فرموده قسمتی از این‌طرح را که مربوط به توسعه‌تاسیسات بارگیری جزیره خارك بودافتتاح فرمودند و بدین وسیله بزرك‌ترین مرکز صدور نفت خام جهان بکار افتاد. ازآنروزتاکنون در حدود ۲۵۳ میلیون تن نفت خام توسط نفت کش هائی که بزرك ترین آنهابظرفیت ۱۵۱٫۰۰۰ تن بود از جزیره خارك به‌بازار های جهان‌صادر گردید.

تاسیسات‌واسکله های بندر ماهشهر شاید بعظمت تاسیسات بارگیری جزیره خارك جلوه‌نکند اما در حقیقت این تاسیسات در زمینه پیشرفت برنامه های عمرانی کشور وتوسعه صنعت نفت‌ایران دارای اهمیت‌بسیار زیادی میباشد ایجاد این مرکز بارگیری محدودیت های نفتکشها را درکار بارگیری فرآورده های نفتی از آبادان برطرف کرده و میزان سرعت صدور این فرآورده ها را بسیار افزایش میدهد.

*** بزرگترین مرکز**

شرکت های عامل‌نفت ایران وشرکت های عضو کنسرسیوم‌نفت بعلت سهمی که در اجرای این طرح بزرك بعهده داشته‌اند، احساس سرافرازی میکنند. طرحی که‌کشور ایران رانه‌تنها دارای بزرك ترین مرکز صدور نفت خام جهان ساخته بلکه‌بزرگترین‌مرکز تلمبه خانه نفت خام جهان را در «گوره» و طویلترین خط لوله جهان بقطر ۱۰۷ سانتی متر از آغاجاری تابندرگناوه‌رانیز شامل میشود.

توجهات وعنایات عالی شاهانه همواره در اجرای اینگونه برنامه های صنعتی الهام بخش شرکت های عامل نفت ایران بوده‌است.

همچنین موجب نهایت‌مباهات است‌که در اجرای پیشرفت های درخشانی که‌تحت توجهات عالیه ورهبری‌های ذات ملوکانه درکلیه شئون کشور مشاهده می شود و جهانیان با دیده تحسین واعجاب به آنها مینگرند، نقشی بعهده داشته باشیم.

● تقاضای افتتاح

کسب اجازه مینماید تا ازکلیه کسانی که در اجرای این طرح بزرك با جدیت و مهارت تمام کوشیده‌اند و بویژه از جناب‌آقای دکتر اقبال وشرکت ملی‌نفت‌ایران بپاس یاری ها و همکاری های ارزنده‌ای که در تمام مدت مبذول داشته‌اند صمیمانه سپاسگزاری نماید.

در خاتمه‌بالاترین مراتب‌شکرا خود و اعضاء هیات های مدیره شرکت های عامل نفت ایران را به‌پیشگاه ملوکانه که بعد از مراسم پرشکوه تاجگذاری با تشریف فرمائی خود ما را مفتخر فرموده‌اند ابراز میدارد.

اکنون از پیشگاه مبارك‌استدعا مینماید که با افتتاح تاسیسات جدید بارگیری فرآورده های‌نفتی وقبول یادبودی که به مناسبت‌این روز بزرك تهیه گردیده ما را مفتخر فرمایند.

*** افتتاح بیسابقه**

دراین موقع جام زرینی تقدیم شاهنشاه شد که نقوش متعددی از تاریخ ایران و خوزستان بر روی آن منعکس شده‌بود. این جام برشاخ‌چهار آهو که‌مظهرخوزستان میباشد، قرار داشت. شاهنشاه‌جام را بدقت مشاهده نمودند وآنگاه تاسیسات نفتی را بطریق بدیعی که در ایران بی سابقه بود افتتاح فرمودند، طریقه جدید افتتاح‌این بود که شاهنشاه با قلم پر روی کاغذ «فرمان افتتاح» رانوشتند، این نوشته باسیستم الکترونیك باطاق فرمان که در ۵۰ قدمی‌همان محل قرار داشت منتقل گردید و برروی کاغذ دیگر نوشته شد، نوشته دومی‌رامتصدی‌فرمان‌دریافت داشت‌وبلافاصله در اجرای فرمان، دکمه‌ای را فشار داد وپرده‌ای‌که برروی ستون‌مرمرین در صدقدمی جایگاه، در کنار اسکله ۲ قرار داشت برزمین افتاد و لوحه زیبائی که در آن، تاریخ‌افتتاح‌تاسیسات نفت بدست شاهنشاه آریامهر نوشته شده‌بود نمودار گردید. این سیستم افتتاح که تمام آن بطریقه الکترونیکی انجام گرفت حضار را بشدت تحت تاثیر قرار داد.

*** اطاق فرمان**

شاهنشاه سپس به اطاق فرمان تشریف‌فرماشدند. در این اطاق دستگاه های الکترونیك نصب‌شده بود، این دستگاه هاکه با صد هاچراغ‌قرمز وسبز روشن‌وخاموش میشد، وصدها کلید قطع و وصل در آن نصب گردیده بود، توسط سه چهار نفر اداره می شد.

مسئولین امر بعرض رساندندکه از این اطاق تمام لوله های نفت آبادان و ماهشهر در تمام مسیر ۹۴ کیلومتر و ۲۷ مخزن نفت‌سیاه وسفید و هر ۶ اسکله‌بارگیری وتاسیسات وابسته به آنها تحت مراقبت قرار دارد.

وهرنوع نقصی که در کار ها پیداشود باروشن شدن چراغ‌قرمز مسئولین امر از آن مطلع‌میگردند و از همین اطاق اقدام به پیش گیریهای لازم میکنند حتی ازهمین اطاق‌برای رنك کردن بنزین‌های مختلف بافشار دادن دکمه اقدام میشود. فشاریك تکمه و تنظیم آن می‌تواند رنك کافی از یك مخزن بنزین به مخزن دیگرمنتقل سازد وآن‌بنزین را برای بارگیری آماده سازد. همچنین از این اطاق می‌توان فهمید که در هر مخزن چقدر فرآورده نفتی و باچه درجه حرارت وجود دارد.

و باز از همین اطاق‌نحوه بار گیری ومیزان جنسی که به کشتی میرود مورد کنترل قرار می‌گیرد.

در حقیقت تمام تاسیسات‌این بندر وخطهای لوله در این اطاق‌متمرکز میشوند.

*** بازدید ازاسکله**

شاهنشاه پس از آنکه‌دستگاه ها را بدقت مورد بازدید قرار دادند بطرف اسکله شماره ۲ که کشتی محمدرضا شاه در آنپهلو گرفته و مشغول بارگیری بود تشریف‌فرماشدندو این اسکله را مورد بازدید قرار دادند و سئوالاتی از نحوه کار وتاسیسات جدید فرمودند که توسط آقای مهندس رمضان نیا و مسئولین امرپاسخ لازم بعرض رسید.

شاهنشاه مقارن ظهر از بندرگاه به‌فرودگاه نزول اجلال فرمودند و با هواپیما به آغاجاری تشریف فرماشدند وناهار را در آغاجاری صرف فرمودند. قرار است‌بعداز ظهر امروز شاهنشاه کار های ساختمانی خط لوله سراسری‌گاز را افتتاح فرمایند.

خبرنگار ما از بندر ماهشهر و تاسیسات بنزین‌وطرح «چم» رپرتاژی تهیه‌کرده که‌در صفحه ۱۴ امروز بنظر خوانندگان عزیز میرسد.

*** بعداز ظهر دیروز**

شاهنشاه آریامهر بعد ازظهردیروز کارخانه نورد شهریار اهواز واقع‌درده کیلومتری این شهرستان را افتتاح فرمودند.

شاهنشاه آریامهر ساعت دووپنجاه دقیقه بعد از ظهر از کاخ استانداری رهسپار کارخانه نورد شدند. درطول خط‌سیر اتومبیل شاهنشاه هزاران‌تن از طبقات مختلف مردم‌اهوازدر دوطرف خیابان صف کشیده بودند و نسبت به‌معظم‌له شدیدا ابراز احساسات میکردند. در کارخانه نورد ابتدا آقای دکتر عالیخانی وزیر اقتصاد گزارش کوتاهی از فعالیتهای مختلف صنعتی استان خوزستان را بعرض رسانید. آنگاه مدیر عامل‌کارخانه گزارشی‌از فعالیتهای‌ساختمانی‌ونحوه کارکارخانه را به استحضار رسانید.

شاهنشاه آریامهرسپس بافشاردادن دکمه‌ای اجازه شروع کار کارخانه نورد شهریار اهواز را صادر فرمودند. در این هنگام سوت کارخانه بصدا درآمد و کارخانه کار خودرا آغاز کرد.

در پایان این بازدید یکی ازکارگران مراتب فداکاری‌و حق‌شناسی کارگران خوزستانی را بعرض رسانید و یك جلدکلام‌اله مجیدبشاهنشاه هدیه‌نمود. شاهنشاه کلام‌اله مجید را بوسیدندو بردیده نهادند و هدیه دیگر کارخانه را که عبارت از اولین‌قطعه آهن‌ساخته شده بوسیله کارخانه بانضمام‌لوحه طلائی یادبود کارخانه بود پذیرفتندو بعد از بازدید از بهداری کارخانه و صدور اوامر موکدی‌برای رفاه‌کارگران در میان ابراز احساسات کارگران کارخانه نورد اهواز را ترك فرمودندو بمحل استانداری مراجعت نمودند.

دوهزارمسافردربرف‌سرگردان‌مانده‌اند

شدت ریزش برف بحدی بود که ارتفاع آن در بعضی نقاط‌به ۳۰ سانتی متر رسیدو مردم تبریز صبح امروز برای اولین بارپشت بام های خود را پاروکردند. هم اکنون میزان حرارت هوا در تبریز ۸درجه زیر صفراست.

*** تاعصر امروز**

یك مقام مطلع در راه آهن آذربایجان شرقی به خبرنگارما گفت: احتمال دارد تا عصرامروز راه‌آهن تهران ـتبریز بازشود. قطار های متوقف شده در«آتش‌بغ» عبارتند از قطار مسافری تبریز ـ تهران‌ـقطاربندر رحمانلو‌ـتهران قطار تهران ـتبریز و قطارتهران‌ـ بندر رحمانلوکه در ایستگاه های مراغه ومیانه متوقف هستند. در مرز بازرگان هوابشدت سرد شده ودرنواحی مرزی‌ایران و ترکیه‌برف سنگینی بزمین‌نشسته‌است. ضمنا در اردبیل، مرند وسایر نقاط آذربایجان برف باریده و رفت‌و آمد در راههابسختی صورت‌می‌گیرد.

*** کولاك بیسابقه**

آقای مهندس هاشمی‌نژاد رئیس کل راه‌آهن امروز اعلام داشت که کولاك و برف بیسابقه‌ای در شمال غرب راه‌آهن رامسدودکرده‌است. دراین ناحیه کولاك های فصلی معمولا در بهمن ماه شروع میشود و در این فصل وقوع طوفان وبوران برف کاملا بیسابقه میباشد.

*** دستور به قطارها**

با شروع انقلاب هوا در ساعت سه‌ونیم دیروز از طرف ماموران راه‌آهن جریان‌امر بلافاصله‌بکنترل مرکزی‌راه‌آهن را اطلاع‌داده‌شده‌و درمدت کوتاهی از طرف این مرکز کنترل برانندگان قطارها دستور بازگشت بنزدیك‌ترین ایستگاه‌داده شده‌است. از دیشب تابحال‌قطار های مسافری درایستگاه های‌مراغه ومیانه توقف کرده ومنتظر بازشدن راه هستند.

اقدامات

از طرف راه‌آهن ماموران خط وجریه باکمك برف‌روب ها درتمام مدت دیشب برف روبی کرده‌اندو قسمت مهمی از خط پاك‌شده است.

راه‌آهن اعلام‌داشت که‌مسافران قطار های مسافری در مناطق امنی و در ایستگاه های میانه و مراغه نگاهداری میشوند و غذای مورد احتیاج آنان‌درقطار ها موجوداست.

● برف در شمیران

دیشب درتهران باران وبرای اولین‌بار درشمیرانات برف بارید. درارتفاعات پس قلعه ودربندحدود نیم‌متر برف بروی زمین نشست. باوجود ریزش برف درشمال‌شهرو نزول باران‌در جلگه تهران بامداد امروز هوای تهران ملایم بود و درجه حرارت نسبت بروز گذشته بالارفته بود.

*** هوای مدیترانه**

دیشب یك جبهه هوای‌مدیترانه‌ای از طریق شمال قفقاز و دریای‌سیاه به‌آسمان ایران رسید و در شمال وشمالغرب و غرب و مرکزوجنوب ایران بارندگی داد و باعث شد که درسواحل شمال، تهران، کردستان، جنوب غرب باران و درشمیرانات، جبال البرز، آذربایجان برف ببارد. این هوا اکنون بسوی مشرق ایران در حرکت است.

دیشب درشمیرانات ده‌سانتیمتر و در دربندوپس‌قلعه‌نیم‌متردرارتفاعات البرز حدود هفتاد سانتیمتر برف بارید.

*** هوای شمال**

هواشناسی اعلام داشت که‌باوجود ریزش برف در صفحات‌شمال‌درجه حرارت درباغات و مرکبات این منطقه‌بین‌چهارتا هفت درجه‌میباشد ولی یك هوای سرد قطبی‌هم‌اکنون در روی دریای سیاه قراردارد و اگر این هوا بسوی شمال‌ایران حرکت کند، هوای سواحل‌شمال راسردتر خواهد کرد.

نزول اولین برف درشمال‌تهران

دیشب برای ساکنان محلات‌شمال و شمیرانات جالب بود، ریزش برف که از حدود هتل هیلتون شروع شده بود موجب کندی حرکت اتومبیلها گردید.

*** در پیست اسکی**

خبرنگارما درشمیران گزارش میدهد: در آبعلی ورودهن و ارتفاعات اطراف نیز برف باریدو درپیست اسکی آبعلی حدود ده سانتیمتر برف بزمین نشست.

ریزش برف از رودهن تاآبعلی چند ساعت بطور ملایم ادامه‌داشت ولی از صبح امروز هوای‌این‌مناطق آفتابی شده‌است.

*** انسداد راهها**

از ساعت شش بعد از ظهردیروز ریزش برف شدیدی در رضائیه وحومه آغاز شد که تا چندساعت ادامه داشت و شهر وحومه‌رضائیه را سفیدپوش کرد.

براثر شدت ریزش برف راه «ریزه‌مرگه‌ور ـ ترگه‌ور» مسدود و ارتباطی اهالی این نقاط‌بارضائیه قطع گردید و فعلا مامورین اداره راه استان برای بازکردن راه‌تلاش میکنند. بقرار اطلاع دیشب در اغلب نقاط آذربایجان غربی برف باریده است.

از بعد از ظهر دیروز بدنبال انقلاب هوا ریزش باران نسبتا شدیدی درشیراز و حومه شروع گردید و تاصبح ادامه داشت. ضمنا از ساعت ۵ بامداد امروز درکازرون نیزتگرگ درشتی شروع بباریدن کرد و مدت‌نیمساعت‌ادامه داشت بقرار اطلاع درآردکان‌فارس بیست سانتیمتر برف باریده است.

۴۴ کیلو تریاك کشف شد

خبرنگار مادر تربت حیدریه‌گزارش داد: روز گذشته مامورین ژاندارمری تربت حیدریه ازاتومبیل فولکس‌واگن شماره ۷۳۱۶ مقدار ۴۴ کیلو تریاك کشف کردند.

صاحبان تریاك باسامی علی وزیری وبشیرعلی‌پور دستگیر شدندو تحت تعقیب قرار گرفتند.

کارشناس دخانیات میئودشت خودکشی کرد

صبح امروز، کارشناس‌دخانیات میئودشت بعلت نامعلومی باخوردن محلول «سم» خودکشی کرد. وی محمد سجده‌ای نام داشت و ۳۴ ساله بود.

جنازهٔ متوفی به‌بهداری میئو دشت منتقل گردید و پزشك‌قانونی فوت اورا بعلت مسمومیت شدید تشخیص داد.

شایع است وی بعلت اختلافی که بایکی از همکارانش‌داشته‌دست بخود ئشی زده است و فعلا مامورین دراین زمینه تحقیق میکنند.

پیوندقلب، عملی است

بقیه از صفحه اول

مساله تعویض قلب‌یك دختربا قلب یك پیرمرد که در صفحه ۲ چاپ شده است در محافل پزشکی تهران مورد بحث و تبادل‌نظر قرار گرفت و پزشکان متخصص جراحی قلب و عروق در این‌باره اظهارنظر هائی کرده‌اند. جراحان‌وپزشکان ایران معتقدندکه‌در صورت‌موفقیت باید این عمل جراحی‌را قدم‌بزرگی در پیشرفت جراحی‌قلب بشمارآورد ود رعین حال پیوند قلب عملی‌است.

● انجام پذیر

آقای دکتر علامرضا شیخ استاد دانشگاه و مدیر گروه بیماری‌های قلب در این‌باره گفت: این پیوند امکان پذیر است دلیل اساسی‌آن این‌است که قلب‌عمل‌شیمیائی‌انجام نمیدهد بلکه‌وظیفه‌آن کارمکانیکی است و دیریا زود این تعویض قلب با قلب مصنوعی یا قلب انسان‌دیگر انجام پذیر خواهد شد.

*** ازکار میافتد**

آقای دکتر میرعلاء متخصص جراحی قلب‌درمورداین پیوندا‌ظهار داشت: امکان پیوند قلب انسان به انسان وجود دارد ولی مسئله اساسی اینست که‌این‌قلب‌پیوندی بتواند کارهای‌عادی‌قلب‌اصلی‌راانجام دهد و بامحیط جدید خود راتطبیق دهد. قلب‌پیوندی مدتی‌کار خواهد کرد و بعد از عدم تطابق با محیط از کار خواهد افتاد.

در عمل‌تطابقی‌قلب‌و سایراعضای بدن، عوامل مختلفی دخالت‌دارند که کافیست یکی از این عوامل ناهماهنگی پیدا کند، دراین‌صورت ار قلب پیوندی کاری ساخته‌نیست.

آقای دکتر میرعلاء اضافه‌نمود: چنانکه‌چنین‌موفقیتی نصیب‌جراحان قلب شده باشد باید آنرا یك‌تحول بزرك درامر جراحی قلب بحساب آورد.

● بانك قلب

آقای دکتر اردشیر نهاوندی متخصص امراض قلب گفت: با در نظر گرفتن میزان پیشرفت‌جراحی قلب در دنیا یك چنین عملی غیرقابل تصوربودوامکان‌آن‌وسیله‌متخصصین پیش بینی میشد. اشکال کار فقط بعلت طول مدت عمل پیوند وچگونگی رساندن خون کمکی از بیرون است که وقتی قلب مریض را برداشتند تا بجاگذاشتن قلب دیگر فعالیت‌های حیاتی خاموش میشود. البته امکان دارد پزشکان آفریقای جنوبی دراین کار موفقیت حاصل کرده باشندولی بفرض اینکه این عده در عمل‌پیوندی که‌انجام داده‌اند توفیق پیدا نکنند این کار در آینده کم و بیش نزدیك عملی خواهد شد.

آقای دکتر نهاوندی اضافه کردکه برای دسترسی بقلب سالم در آینده بانك قلب در دنیا تاسیس خواهد شد.

طرح تثبیت نان

طرح تثبیت‌نرخ نان از طرف شهرداری تنظیم شده وبه موجب این طرح قراراست تامدت‌پنجسال نرخ‌نان‌در تهران تثبیت گردد.

در حال حاضر بااقدامات‌شهرداری قسمتی از آرد ونان تهران ازسیلو وقسمت دیگر از بازارآزادخریداری میشود.

مدیرکل بازرسی دانشگاه

امروز از طرف آقای دکترصالح رئیس دانشگاه‌تهران‌آقای‌ابوالفضل مرعشی مدیر کل روابط عمومی دانشگاه بسمت مدیر کل بازرسی دانشگاه تهران منصوب شد.

برای اخراج موسسات سازنده مواد محترقه
مهلت شهرداران پایان یافت

شهرداریهائی که موسسات‌سازنده محترقه را بخارج شهرها منتقل نکرده‌اند بدستور وزارت کشور برکنار میشوند. امروز وزارت کشور در این مورد به‌استانداران و فرمانداران دستور تازه وزیر کشوررا بخشنامه کرد.

پس از آتش‌سوزی بازارسازی در مازندران‌وزارت کشورشهرداران کلیه شهرستانهای ایران راباستناد بند بیست ماده پنجاه‌وپنج قانون شهرداری ملزم ساخت تادر مدت معینی نسبت به انتقال موسسات سازنده مواد محترقه اقدام نمایند. دستور مجدد وزیر کشور مربوط به شهرداراتی است که این‌دستور را در مدت معینی اجرا نکرده‌اند استانداران طبق دستور اخیروزیر کشور اقدامات شهرداریهارا کنترل میکنند و در صورت عدم اجرای دستور قبلی وزیر کشور از کار برکنار میشوند.

آخرین اخبار

هوشی‌مین با بیطرفی ویتنام‌جنوبی موافقت کرد

بقیه از صفحه اول

طرف ویتنام شمالی برای‌صلح‌ویتنام تهیه شده منتشر کرده است.

این طرح توسط یك مقام سابق دولتی ویتنام‌جنوبی‌دراختیارنیوزویك گذارده شده است.

بموجب این طرح که با کلیه طرحهای قبلی تفاوت دارد دولت ویتنام شمالی پیشنهاد می‌کند در ویتنام جنوبی یك حکومت بیطرف روی کار بیاید که مورد قبول ویت‌کنگ‌ها و امریکائی‌ها باشد.

در طرح تازه کمونیست‌ها حتی قطع فوری بمباران ویتنام شمالی نیز خواسته نشده است. بموجب این طرح ویت‌کنگها بصورت یك سازمان و حزب سیاسی غیرمسلح بموجودیت خود ادامه میدهند و ویتنام شمالی سربازان خودرا از جنوب فرامی‌خواند.

مجله نیوزویك در پایان نوشته است درگذشته نیز سابقه داشته که ویتنامی‌ها از طریق مطبوعات غربی طرحهای صلح خودرا ارائه دهند. در سال ۱۹۵۳ هوشی‌مین ضمن مصاحبه با یك‌روزنامه‌سوئدی طرحی ارائه داد که همان طرح منجر به تشکیل کنفرانس ژنو در سال ۱۹۵۴ و امضای قرارداد صلح شد.

*** تاجر هستم**

ویلیام باکس سردبیر روزنامه «میامی‌نیوز» طی مصاحبه‌ای که با هوشی‌مین بعمل آورد نظر وی را در مورد شروع مذاکرات‌بشرط قطع بمباران از طرف آمریکاجویا گردید.

هوشی‌مین در جواب گفت:

«شما تاجر هستید من نیزتاجر هستم و مانند یك تاجر در معامله مایلم قبل از آنکه قیمت‌معلوم‌شود جنس را ببینم.»

باکس گفت که رهبرانقلابی ۷۷ سالهٔ ویتنام شمالی معتقد است که در صورت‌قطع‌بمباران ویتنام‌شمالی ممکن است مذاکرات شروع‌شود. وی گفت که بنظر وی هوشی‌مین باتاکید برروی کلمهٔ «ممکن است» شرایط دیگری غیر ازقطع بمباران رانیز ممکن است‌پیشنهاد نماید.

*** حمله بپایگاه**

چریکهای ویت‌کنك به مقر فرماندهی نظامی آمریکا در ۲۴ کیلومتری سایگون‌حمله‌ور گردیده قسمتی از پایگاه معظم «بین» رابا بازوکا مورد هدف قرار دادند.

براثر این حمله که اندکی‌پس از نیمه‌شب در منطقه شرقی‌پایگاه رخ‌داد چند اسلحه خانه و انبار مهمات آتش گرفت که شعله‌های آن از ۸ کیلومتری محل حادثه بخوبی دیده میشد.

براثر این حمله عده‌ای ازسربازان امریکائی بشدت مجروح شدند. پایگاه نظامی «بین» یکی‌ازبزرك ترین پایگاههای امریکا در ویتنام بشمار میرود که‌تعدادزیادی‌اسلحه درآن ذخیره شده بود.

هوا داران امام یمن یك‌هواپیمای‌ساخت شوروی راسرنگون کردند

عدن ـ رویتر ـ رادیو هواداران امام یمن ادعا کرد که آتشبارهای ضد هوائی امام یمن یك هواپیمای نظامی شوروی را که خلبان آن‌نیز روسی بوددرنزدیکی صنعاسرنگون کرده‌اند. رادیو گفت این‌هواپیما برای بمباران مواضع هواداران‌امام در اطراف صنعا آمده بود و خلبان روسی آن پس از سقوط شناخته شد. رادیو نگفت که این خلبان زنده یامرده است ولی افزود ما بزودی مواضع جمهوریخواهان را در نزدیکی صنعا تصاحب خواهیم کرد.

هواپیمائی پاکستان برای استخضار مسافرین

شرکت هواپیمائی بین‌المللی‌پاکستان بمناسبت ماه مبارك رمضان ترتیبات بخصوصی برای سحری و افطار در پروازهای داخلی و بین‌المللی خودداده است. اوقات سحری وافطار درپروازها اعلان شده واز مسافران با غذاهای مناسب پذیرائی خواهد شد.

برنامه آینده سینماهای

میامی ـ رکس ـ آسیا
همای ـ سیلوانا ـ تیسفون ـ المپیا
پرسپولیس ـ پانوراما ـ ستاره

استقبال نیکوکاران تهران از استمداد یك دانش‌آموز

دانش آموز مأیوس نجات می یابد

● وزیر آموزش و پرورش به رئیس بهداری آموزشگاهها دستور داد چنانچه معالجه اسداله‌قلی تهرانی در تهران‌میسر نباشد وسایل عزیمت او را به خارجه آماده کند

*** یك استاد جراحی‌دانشگاه آماده معالجه اسداله قلی تهرانی شد**

بدنبال انتشار اظهارات اسدالله قلی‌تهرانی دانش‌آموز ۱۸ساله دبیرستان فرخی در روزنامه‌اطلاعات واستمداد او از مردم نیکوکارجهت کمك به معالجه پایش که زندگی او را به خطر افکنده امروزبسیاری از مردم نیکوکاربه‌روزنامه‌اطلاعات ودبیرستان فرخی تلفن کردند و آمادگی خود را جهت‌کمك به اسدالله اعلام داشتند.

استاد دانشگاه

در صدر این عده آقای‌دکتر امیرکیا استاد جراحی دانشگاه تهران‌ورئیس‌بیمارستان‌حکیم‌الملك دیده میشود و آمادگی خود را جهت معالجه اسدالله قلی تهرانی اعلام داشت و از وی دعوت‌کرد که‌جهت انجام معاینات لازم به‌او مراجعه کند.

آقای دکتر کیا قول دادچنانچه معالجه این دانش‌آموز امکان‌پذیر باشد شخصا او را معالجه‌خواهد کرد.

خانم ناشناس

در میان عده‌ای که به روزنامه اطلاعات تلفن کردند خانمی‌دیده میشود که درخواست داشت‌اسم و مشخصات اوفاش نشود.

این زن نیکوکار توسط روزنامه اطلاعات از اسدالله دعوت کرد که به مطب آقای دکترنصیر پور استاد دانشگاه مراجعه کندو زیرنظر او معالجه شود وتاکید کردکه مخارج معالجه او راخواهد پرداخت و در این مورد با آقای دکتر نصیر پور صحبت کرده‌است

خرسند شدند

اسدالله قلی تهرانی که پنج سال پیش در حادثه‌ای استخوان رانش شکست بعلت معالجه نزد «شکسته‌بند» اکنون در معرض‌خطر از دست دادن پای خود قرارگرفته است وبرای نجات خود از مردم استمداد کرده‌است.

خبرنگار ما نوشته‌است که همشاگردیها و دبیران اسدالله از اینکه مردم نیکوکار تا این حد حاضر به کمك به اسدالله‌شده‌اند خرسند گردیده‌اند.

تصمیم‌وزیر

آخر وقت امروز سخنگوی وزارت آموزش و پرورش به خبرنگار ما گفت موضوع معالجه اسدالله قلی تهرانی مورد توجه آقای دکتر هدایتی وزیر آموزش و پرورش قرار گرفته و بموجب یك دستور فوری رئیس کل بهداری‌آموزشگاه ها را مامور کرده است تا فورا از دانش‌آموز بیمار معاینه کند و تاکید کرده است که اگر در ایران معالجه این جوان‌میسر نباشد اورا به‌خارجه خواهد فرستاد وزیر آموزش وپرورش خاطر نشان‌نموده است که اسدالله حتما باید نجات یابد زیرا بهداشت وتندرستی‌دانش آموزان همواره مورد توجه آن وزارتخانه بوده‌است.

نیکوکاران دیگر

بطوریکه آقای فرخ‌نیا مدیر کل فرهنك‌استان‌مرکزی اظهار داشت عده زیادی از نیکوکاران‌تهران نیز آمادگی خود را جهت دادن کمك به‌اسدالله قلی تهرانی به او اعلام داشته‌اند.

اسدالله قلی تهرانی از لطف مردم خرسند است.

آقای دکتر امیرکیا آماده‌معالجه اسدالله قلی تهرانی است.

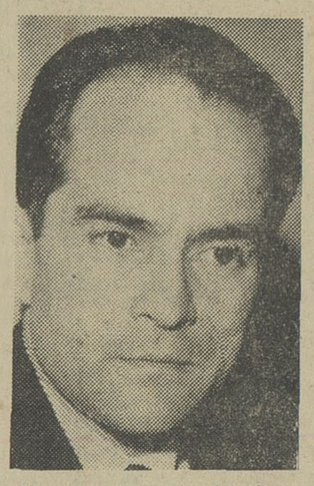

آقای‌دکتر هدایتی درموردمعالجه دانش‌آموز مایوس دستور اکیدداد.

تصادف احتیاط نمی شناسد

منوچهر حاجی‌بابائی میکانیك ۲۵ ساله که دیشب بمنظورامتحان اتومبیل شماره ۸۷۵۶ ط ۲۱ که‌جهت تعمیر به‌او سپرده شده بود به خیابان‌آمده بود باکبری‌عباسی ۵۵ ساله که‌فانوسی بدست داشت و از عرض خیابان می‌گذشت تصادف کرد و او را کشت یکی از آشنایان کبری می‌گفت اواز ترس تصادف شبها هر وقت برای‌خرید به‌خیابان می‌رفت فانوسی‌با خودمیبرد که رانندگان‌اورا به‌بینند وبا او تصادف نکنند!.

دزدجواهر

فضل‌اله طاهری ۵۰ ساله که دو سال ویکماه قبل در نارمك باتهام سرقت «جواهرات»خانمی دستگیرشده بود و یکماه قبل پس از طی ۲سال زندان آزاد گردید دیشب در نارمك پس از سرقت گردن بند خانم‌دیگری دستگیر گردید.

فضل‌الله که صرفا سارق«جواهر» است‌برای پیدا کردن‌گردن بند ،همه خانه را زیرورود کرد. او که توسط سرکار ستوان نیك‌آئین دستگیرشده تنها گفت آزادی بمزاج من سازگار نیست!

در گوشه و کنار شهر

تهیه و تنظیم از: نوشیروان کیهانی‌زاده

خطر سفر فرنك برای متاهلها

● «درمیان دوستانم ، تنها من با یك دخترخانه‌دار وبتمام معنی «شرقی» ازدواج کردم.

همسر من زنی دلسوز ، مهربان ، عفیف و خانه‌داربود، «مد» ، شب‌نشینی ، گردش‌و حتی سینمارادوست نمیداشت. د رپرتو چنین زنی که هیچ مزاحمتی برای من نداشت در طول پنج سال دارای خانه و اتومبیل شدم ، از دانشگاه لیسانس گرفتم و در اداره‌ام ارتقاء مقام یافتم و چون از جانب خانه‌ام خیالم آسوده‌بود و ازاین‌بابت‌خطری مراتهدید نمیکرد بفکر فرنك و ادامه تحصیل در آن دیار افتادم. من دریافته بودم هرقدر هم که خوب کار کنمو ابتکار بخرج بدهم مادام که‌یك زبان‌خارجی را بخوبی ندانم آدم کاملی نیستم و نمیتوانم خود را واقعا موفق بدانم، در تهران نمی توانستم به هدف خود برسم ، چون کار اداری و زندگی خانوادگی ، مرا از اینکه‌یك طلبه (دانشجو) واقعی بشوم باز میداشت . چون از زنم اطمینان داشتم و او را برتراز همه زنان دنیا می پنداشتم و بوجودش افتخار میکردم .

با استفاده از بورسی که اداره‌ام جهت‌تکمیل معلومات کارمندانش منظور کرده بود عزم دیار فرنك کردم و ضمن یك سال اقامت در این دیار یك زبان خارجی بخوبی یاد گرفتم وچند روز پیش بایران بازگشتم .

من میتوانم ادعا کنم که در اروپا حتی با یك‌زن بستنی نخوردم ، چون هروقت که توجه‌ام به زن یا دختری جلب میشد بیاد مهربانی های‌زنم میافتادم تکان میخوردم بخود می‌آمدم وباو وفادارمیماندم ، اما پس از بازگشت ازاروپا باوضعی‌روبروشدم که‌هرلحظه پیش خود میگویم : ای کاش پایم شکسته بود و به این‌سفر نرفته بودم .

همسرم در این «یك سال» رانندگی‌یادگرفته اتومبیلرانی میکند ، لباس هایش رامطابق آخرین مدپاریس تهیه کرده و موهایش را در آرایشگاه درست می نماید ، زنی که روزی مرا از کشیدن سیگار منع میکردخودش به‌کشیدن دود عادت کرده ، اهل سینما و گردش شده، از آشپزخانه بیزار گردیده‌و او که هرصبح دو ساعت پیش از وقت اداری بساط ناشتائی‌و اصلاح‌صورت مرا آماده میکرد و حتی آب‌و روغن اتومبیلم را بازدید می نمود و ساعتم را کوك میکرد اکنون دو ساعت پس از رفتن من به اداره تازه از خواب بیدار میشود . از همه مهمتر زنی که‌قبلاازناخن بلندخانمها ایراد میگرفت ناخنهائی بطول دوسانتیمتر دارد وهمه اینها نتیجه سفر فرنك من و دوری از زنم است.»

این مطلب را دیروزمردی تلفنی بیان داشت‌و اضافه کرد باین جهت مشکل زندگی خانوادگی خود را فاش‌ساخته است تا همه آنهائی که‌متاهل هستند و میخواهند به تنهائی به فرنك بروند متوجه خطری که اکنون او با آن روبرو است بشوند وقبلا تدابیر لازم را اتخاذ کنند.

شهادت علیه مادر

* دیروز پنج فرزند «زن‌و شوهری» در یك دادگاه علیه مادر خود شهادت دادند .

این زن شکایت کرده بود که شوهرش ضمن اینکه‌شب ها دیر بخانه میرود. احترام‌او را هم رعایت نمیکند، بطوری که در روز «مرك» پدرش کراوات قرمزبه گردنش‌بست و چهار ساعت تمام موزیك گوش کرد .

دردادگاه فرزندان این‌زن و شوهر که بزرك ترین آنها دختر ۲۰ ساله است‌علیه مادر خود شهادت دادند و از اینکه او پس از ۲۳ سال زندگی زناشوئی ، پدرشان را به دادگستری کشانیده از او انتقاد نمودندوعملش رامحکوم کردند ، بطوری که ناچارشد شکایتش را پس بگیرد .

۱۱ سال سرگردانی

* دیروز مرد ۳۸ ساله‌ای نزد معاون دادسرای تهران آمده بود تا از شخصی که اورا از۱۱سال پیش‌سرگردان کرده شکایت نماید .

این مردگفت۱۱ سال‌پیش به توصیه یکی از دوستانم بخانه مردی رفتم تا دخترش را که در کلاس ششم‌ابتدائی تحصیل میکرد در خانه درس بدهم واورابرای امتحان‌نهائی آماده کنم . من در آنموقع ۲۷ ساله بودم و از عمر این دختر ۱۴ سال میگذشت .

من به او علاقمند شدم و اورا از پدرش خواستگاری کردم پدرش قبول کرد وازآن تاریخ تاکنون به بهانه های مختلف دهها هزار تومان‌پول ازمن گرفته ولی هنوزدخترش را بمن نداده ومرا سرگردان و درحقیقت بی‌خانمان کرده است .

اکنون که سن من به‌حدی رسیده که باشکال میتوانم‌با یك دختر جوان ازدواج کنم دختر اودر موسسه‌ای‌استخدام شده و بمن اطلاع داده که قول پدرش را قبول ندارد و حاضر نیست بامن‌ازدواج کند باین ترتیب هم من‌قلب خود را ازدست داده‌ام ، هم عمر خود را وهم پول خود را .

چادرهای کرایه‌ای

* دیروز پیرزن ۸۱ساله‌ای بیك محضر اسناد رسمی‌رفته بود تا نوه هایش را از ارث محروم کند و اموال خود را «وقف» نماید .

مدیر محضر گفت :من که احساس کردم پیرزن ناراحت است و بعدا پشیمان خواهد شد نمره تلفن یکی از نوه هایش را پرسیدم، بدون‌اینکه پیرزن متوجه شود او را به محضر دعوت کردم ، سایر نوه های پیرزن هم فهمیدند و ساعتی بعد ده دختر و پسر وارد محضر من شدند دختر ها چادر مشکی بسر داشتند، ولی از ظاهر آنها پیدا بودکه «چادرسر کردن» بلد نیستند پسر ها هم . موهایشان رابهم ریخته بودند و کراواتهایشان را باز کرده بودند و باین ترتیب پیرزن را راضی کردند که از تصمیم خود منصرف شود ، اما هنگامی که پیرزن میخواست محضر را ترك کند چادر یکی از دختر ها پائین افتاد و همینکه چشم پیرزن به دامن کوتاه او افتادخطاب بمن فریاد زد اینها دروغگوو فریبکارنداین‌چادرها کرایه‌ای است . آنها میخواهند باین ترتیب مرا گول بزنند وچون براثر این دادو فریاد حالش بهم خورد او را به بیمارستانی منتقل کردیم .

نوه های‌پیرزن‌پس ازانتقال او به بیمارستان گفتند باین جهت میخواهد ما را از ارث خود محروم کند که‌بدیدنش نمی‌رویم و باین سبب بدیدن او نمیرویم که باید برای‌رفتن به خانه او دختر ها چادر بسر کنند وپسرها کراوات‌نداشته باشند و یقه پیراهنشان مثل جاهل ها باز باشد !

از صبح چهارشنبه

برای اولین بار بمنظور بزرك داشت یك اثر عمیق فارسی

سه گروه مختلف سینمائی در تهران

تواما اقدام بنمایش یك‌فیلم‌مینمایند

مولن‌روژ-دیانا-سعدی-مهتاب-رویال- نادر-اسکار-دنیا

آستارا (تجریش) -مراد-فلور-برلیان -رامسر-زهره-ماندانا-شرق

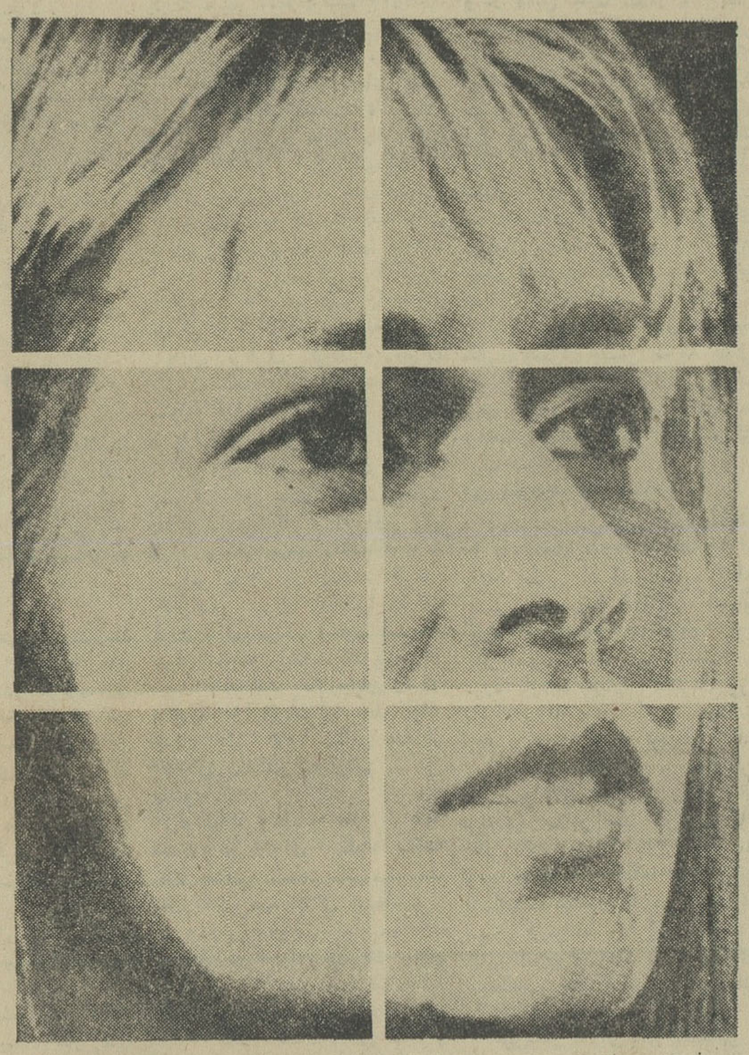

یك فیلم از مولن‌روژ

روزهای تاریك یك مادر

ببینید بعد قضاوت کنید

حوادث

تلفن ۳۰۳۵۶۹

از همین‌هفته در

سیمنا ادئون

از جان گذشتگان

فروشگاه مرکز صنایع کوچک دستی وابسته بوزارت اقتصاد محل فروش کلیه فرآورده‌های دستی و روستائی کشوربا قیمت ثابت

ساعت‌کار: ۸ و نیم صبح الی ۱ بعد از ظهر ۴ تا ۷ بعد از ظهر

نشانی-خیابان‌تخت‌جمشید - روبروی‌سفارت امریکاشماره ۳۸۱

بقیه برنامه انجمن فیلارمونیك تهران

ارکستر سنفونیك تهران

رهبر میهمان- وانچو چاودارسگی (یوگسلاوی)

سولیست - الکساندر پاولوویچ (ویلونیست یوگسلاوی)

یکشنبه ۱۹ آذر ماه ۴۶ ساعت ۸٫۱۵ بعد از ظهر بلیط -دفتر انجمن خیابان ارفع شماره ۲۰ و تالار رودکی بهای بلیط ۵۰۰ - ۳۰۰- ۱۵۰ ریال ولی برای اعضای انجمن ۲۰۰ و ۱۰۰ و۵۰ ریال (مخصوص دانشجویان) می باشد . برای عضویت در انجمن و استفاد از مزایای آن به دفتر انجمن مراجعه فرمائید . حضور در جلسه اختیاری است .

آ-۴۳۲۲۲

دستگاه‌های تقویت صدا

جلوسو

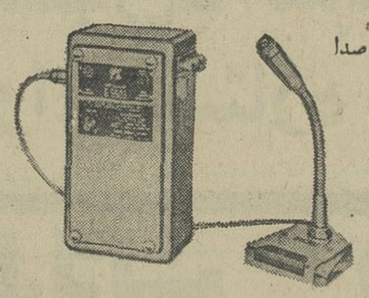

بقدرتهای ۱۱ الی ۱۰۰ وات

برقی

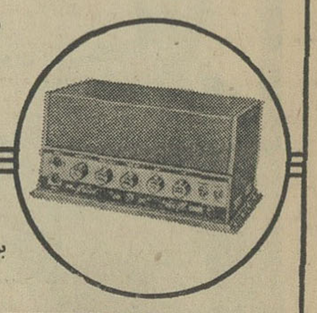

برق باطری- ترانزیستوری

نماینده انحصاری شرکت رادیومینو خیابان فردوسی ۳۷۴ تلفن ۳۷۷۱۹

مجالس ترحیم

بانهایت تاسف درگذشت شادروان عبداله کامکار پارسی (دبیرمعزز) پدر خانم آقای مهندس رحمانی معاون وزارت پست و تلگراف و تلفن را باستحضار کلیه همکاران میرساند . مجلس ختم فقید سعید ساعت ۲ تا ٤ بعدازظهر روز سه‌شنبه ١٤ آذرماه در مسجد مجد منعقد خواهد بود .

وزیر پست‌وتلگراف وتلفن ـ مهندس ستوده

باکمال تاسف درگذشت مرحوم مغفور عبداله کامکار پارسی (دبیرمعزز) والد ارجمند جناب آقای مهندس کامکار معاون فنی شهرداری تهران را باطلاع میرساند: مجلس ترحیم مردانه از ساعت ۲ تا ٤ بعدازظهر روز سه‌شنبه ١٤ آذرماه جاری در مسجد مجد منعقد خواهد بود .

آ ـ ۳۷۵۰۱ شهردار پایتخت ـ صفاری

باکمال تاسف درگذشت مرحوم عبداله کامکار پارسی راکه از صاحب‌منصبان عالیرتبه و صدیق وزارت دارائی بودند باطلاع میرساند مجلس یادبود آن‌فقید سعید روز سه‌شنبه ١٤ آذر از ساعت ۲ تا ٤ بعدازظهر در مسجد مجد برگزار خواهد شد .

آ ـ ۳۷۵۰۱ وزارت‌دارائی

خانواده‌های : کامکار پارسی ، سپهبد عزیزالله کمال ، احمد کمال ، سناتور احمدبهادری ، شایگان، رحمانی ، رفعت‌جاه ، مهذب ، حدائق،رحیمی لاریجانی، نقوی ، همایونی ، پزشکی ، صفا ، کنی ، یزدی ،دانش، فرنیا ، نصیری ، غزنوی ، اخباری ، آزاده ، احمدزاده، کریمی ، خدابخش ، موسسی ، متقیانی

بانهایت تاسف وتاثر درگذشت شادروان عبداله کامکار پارسی (دبیر معزز) راباستحضار بستگان و دوستان میرساند . مجلس تذکر مردانه آن‌فقید سعید از ساعت ۲ تا ٤ بعدازظهر روز سه‌شنبه ١٤ آذرماه در مسجد مجدبرگزار میشود و مجلس ترحیم زنانه روز چهارشنبه ١٥ آذرماه از ساعت ۲ تا ٤ بعدازظهر درخانقاه صفی‌علیشاه خیابان صفی‌علیشاه برگزار خواهدشد.

بعموم بازماندگان آن‌مرحوم مصیبت وارده راتسلیت میدهیم

بانهایت تاسف فوت سرکار سرهنگ بازنشسته اکبرملک‌آراء پدرآقای مهندس عباس ملک‌آراء کارمند وزارت کشاورزی راباطلاع میرساند . مجلس ترحیم‌آن مرحوم روز چهارشنبه ١٥ آذرماه از ساعت ۸ونیم تا ۱۰ونیم صبح در خانقاه صفی‌علیشاه برپا خواهدبود.

آ ـ ۳۷۵۱۹ وزارت کشاورزی

باکمال تاسف درگذشت نابهنگام سرکارسرهنگ بازنشسته ارتش اکبرملک‌آراء را باطلاع کلیه افسران ودرجه‌داران بازنشسته وفامیل وآشنایان‌میرساندمجلس ترحیم فقیدسعید هر خانقاه‌صفی‌علیشاه روز چهارشنبه ١٥ر٩ر٤٦ از ساعت ۸ونیم الی ۱۰ونیم منعقد است تشریف‌فرمائی آقایان موجب خشنودی روح آن‌مرحوم می‌باشد .

کانون افسران ودرجه‌داران بازنشسته

خانواده‌های : ملک‌آرا ، مبرقع ، زمانی،جزایری، کمانگر ، بیجارچی ، میثمی ، مسعود انصاری ، کریمی حقیقی ، انصاری عراقی ، ثقفی ، عضدی ، سالور ، فروهر ، پازوکی ، پاکزاد وخانواده‌های وابسته

بانهایت تاثر فوت شادروان سرهنگ بازنشسته اکبر ملک‌آراء را باطلاع دوستان و آشنایان‌میرساند. مجلس ترحیم مردانه روزچهارشنبه ١٥ر٩ر٤٦ ازساعت ۸ونیم الی ۱۰ونیم صبح وختم زنانه همانروز از ساعت دونیم الی ۱۲ونیم در خانقاه صفی‌علیشاه واقع درخیابان خانقاه برقرار است .

فرخنده ملک‌آرا (مبرقع) ، مهندس عباس ملک‌آرا، سروان فرهاد ملک‌آرا ، هوشنگ ملک‌آراء ، پرویز ملک‌آرا ، کامبیز ملک‌آرا،فرشته‌وسرگردهوشنگ‌زمانی

۱ ـ ۲ آ ـ ۷۴۶۷ ۲

بعموم بازماندگان مخصوصا خانواده‌هائی‌که در این مصیبت عزادارند تسلیت میگوئیم

فوت ناگهانی بانو صغری‌معینی را باطلاع عموم فامیل و آشنایان میرساند مجلس ختم آنمرحوم روز سه‌شنبه ١٤ر٩ر٤٦ در مسجد سادات اخوی واقع در خیابان عین‌الدوله (سقاباشی) از ساعت ۲ الی ۹ بعداز ظهر منعقد است ضمنامجلس ختم زنانه همان روز در منزل آنمرحومه برقرار می‌باشد .

احمد معینی ، علی دانه‌فزون ، علی امامی ، حاج‌رضا صنعت‌جو ، محمدحسین جواهریان آ ـ ۳۷۴۸۷

مصیبت وارده را بعموم بازماندگان آنمرحومه‌تسلیت میگوئیم

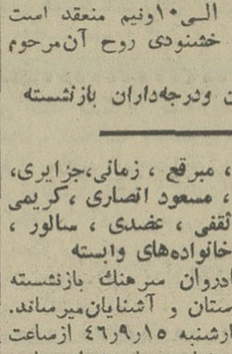

بانهایت تاسف و تاثر درگذشت مرحوم علی‌اکبر رضاپور کارمند دادگستری را باطلاع اقوام و آشنایان میرساند . مجلس‌ختم‌مردانه روز سه‌شنبه ١٤ر٩ر٤٦ در مسجد علائی خیابان بوذرجمهری غربی نرسیده به‌پمپ بنزین از ساعت ۳ تا ٤ونیم‌بعدازظهر وختم‌زنانه‌در همان‌روز و ساعت درمنزل آنمرحوم چهارراه گلوبندک کوچه رشتیها کاشی ۳۹ برگزار میگردد .

حسین رضاپور ـ فرامرز رضاپور ـ فریدون رضاپور ـ بانومهرال بهرامی آ ـ ۳۷۵۰۳

باکمال تالم درگذشت ننه‌جان خانم (مریم مهدیان) را به‌اطلاع دوستان و آشنایان میرساند . مجلس‌ترحیم آن مرحومه روز سه‌شنبه ١٤ آذر ازساعت ۳الی ۵ بعد ازظهر در کنیسای حیثم واقع در خیابان قوام‌السلطنه کوچه سیمین برگزار میشود .

خانواده‌های : بستانی ـ مهدیان ـ آقائی ـ نحمادی‌ـ شمسیان ـ گیوان‌فر ـ وجحانی ـ عطارچی ـ دیان‌ـ ظهیر ـ سینائی‌ـ نوی‌ـ سهباز

وزارت آموزش و پرورش باکمال تاسف فوت آقای مهندس‌سیدحبیب‌اله اجتماعی جندقی پدرخانم آقای سیدضیاء آل‌داود رئیس اداره‌رمزومحرمانه‌این وزارت‌را در مشهد مقدس‌باطلاع عموم میرساند مجلس ترحیم‌آن مرحوم از ساعت ۹تا۱۱ روز چهارشنبه ١٥ر٩ر٤٦ در مسجد فخرالدوله دروازه شمیران برگزار خواهدشد.

آ ـ ۷۴۵۳ ۲ وزارت آموزش‌وپرورش

هوالحی‌الذی لایموت

خانواده‌های اجتماعی ، آل‌داود ، علوی ، یغمائی، فروغی ، قاضوی ، فیضی ، صمیمی ، بیضائی ،موسوی، صفوی ، طباطبائی ، معلم ، اخلاقی ، داودی

درگذشت‌مرحوم مهندس سیدحبیب‌اله‌اجتماعی‌جندقی را در مشهد مقدس‌به‌اطلاع خویشاوندان ودوستان و عموم مسلمانان میرساند مجلس پرسه‌درروز چهارشنبه ١٥ر٩ر١٣٤٦ ازساعت ۹تا۱۱ در مسجدفخرالدوله‌دروازه شمیران تشکیل است . آ ـ ۲۷۴۵۵

بعموم افراد خانواده‌های عزادار بویژه آقای آل‌داود مصیبت وارده را تسلیت میدهیم

باکمال تاثر و تاسف درگذشت‌بانو کوکب‌سعیدائی «راباطلاع‌اقوام و آشنایان میرساند مجلس ترحیم مردانه روز سه‌شنبه چهاردهم آذرماه ازساعت ۳تاه بعدازظهر در مسجد ارك و مجلس زنانه همان روز و همان‌ساعت در منزل شخصی خیابان نظام‌آباد چهارراه گلچین خیابان ناجی کوچه گرامی منعقد میباشد .

مهندس محمد یوسف‌سعیدائی ، حسین سعیدائی ، ذوالفقاری ، ذوالفقاریان ، ذوالفقاری راد، درودیان ، حیدرنژاد ،صفابخش ، سرگردآل‌احمد ، احتشام آل محمد، درودی ، سعیدپور ، مجبی

آ ـ ۲۷۴۳۳ :

بعموم بازماندگان آنمرحومه مصیبت وارده‌راتسلیت میدهیم

بانهایت تاسف‌وتاثر درگذشت خانم دانیال(همسر منحم‌دانیال) راباطلاع عموم اقوام و دوستان میرساند . مجلس ختم آن مرحومه روزسه‌شنبه ١٤ر٩ر٤٦ازساعت ۲الی ۷بعدازظهر در منزل آن مرحومه واقع در خیابان سی‌متری نظامی نرسیده بچهارراه شاه کوچه‌فخرشماره ۱۸ منعقد می‌باشد .

منحم دانیال ، یوسف ریحانی ، موسی سایانی، دانیال دانیالی ، داوددانیالی ، ابراهیم دانیال

آ ـ ۲۷۴۸۹

یادبود

باتاسف واندوه فراوان درگذشت دوست ناکام شادروان فریبرز قرایگلو راباستحضاردوستان‌وآشنایان میرساند مجالس سوگواری در شهرستان‌های قم وساوه برگزار گردیده مراسم شب‌هفت آن جوان ناکام از ساعت ۲ تا٤ بعدازظهر روز سه‌شنبه ١٤ آذرماه در آرامگاه ظهیرالدوله (شمیران) منعقد خواهد بود .

سرتیب رحیمی لاریجانی

خانواده‌های : قرایگلو ، صارمی ، صمصامی، اسدی ، لاری‌زاده ، مرآت ، ضرغامی

باتاسف فراوان باستحضار بستگان و آشنایان و دوستان میرساند که مراسم شب‌هفت‌تدفین جوان‌ناکام شادروان فریبرز قرایگلو از ساعت ۲ تا٤ بعدازظهر روز سه‌شنبه درآرامگاه ظهیرالدوله منعقد خواهد بود.

بدینوسیله باطلاع همکاران‌محترم‌میرساندمراسم شب هفت شادروان‌مرحوم حاج‌سیدجعفر مرکزی‌رئیس اتحادیه صنف کفاش که مصادف با روز سه‌شنبه ١٤ آذرمی‌باشد از ساعت ۲ بعدازظهر مجلس یادبودی در ابن‌بابویه برقرار است شرکت همکاران موجب شادی روح آنمرحوم خواهد بود .

آ ـ ۷۴۸۱ ۲ اتحادیه صنف کفاش

مجلس یادبودی بمناسبت چهلمین روزدرگذشت شادروان علی‌اکبر ملکی (نصرت‌الملك) درروزپنجشنبه ١٦ر٩ر٤٦ از ساعت ۳تاه بعدازظهر در امامزاده عبداله آرامگاه فتوحی منعقد است از کلیه خویشان ،دوستان، وآشنایان دعوت مینماید که باشرکت در مجلس فوق روح آن‌مرحوم را شاد نمایند .

خانواده‌ملکی

۱ ـ ۲ آ ـ ۲۷۳۶۹

بانهایت تاسف وتاثر شب‌هفت دوست عزیزمان شادروان فریبرز قره‌یگلو راباطلاع رسانده‌مراسم‌برسر مزار آن‌مرحوم در مقبره‌ظهیرالدوله شمیران از ساعت ۲ بعدازظهر سه‌شنبه١٤ آذرماه برگزار خواهد گردید.

مهندس فریورز ، فریورز ، خسروحقی ، مهندس بیژن کامیار ، علیرضا فاضل سرجوئی ، مهندس انورعانی ایرانی ، تورج کامیار ، ستوان یکم محمدجعفربای

تسلیت

درگذشت ناگهانی تیمسار سرتیپ محمدحسین رئیس شقاقی را به‌خانواده آنمرحوم خاصه‌آقای‌مهندس منوچهر شقاقی صمیمانه تسلیت عرض مینماید .

آ ـ ۲۷۴۵۹ شرکت ساختمانی نما

جناب آقای مهندس کامکار

مصیبت وارده را از صمیم قلب تسلیت‌عرض‌کرده وبقاء عمر بازماندگان و موفقیت روزافزون سرکاررااز خداوند بزرك مسئلت دارد .

آ ـ ۲۷۴۸۳ سروان منوچهر پرنده

سرکار ستوان یکم علی‌اکبر شگفته

من از طرف خود وکلیه همکارانم مصیبت وارده را تسلیت عرض نموده صبر وشکیبائی برای سرکارو بازماندگان آنمرحوم از خداوند بزرك مسئلت مینمایم.

آ ـ ۲۷۴۷۳ سرتیپ‌رفائی

بانهایت تاسف درگذشت شادروان عبداله کامکار پارسی رابخاندان فقید سعیدبویژه تیمسار سپهبد کمال تسلیت گفته شادی روان‌آن مرحوم و صبر و شکیبائی بازماندگان را از درگاه آفریدگار یکتا مسئلت‌دارد.

آ ـ ۴۳۴۷۶ ستادبزرگ‌ارتشتاران

تیمسار سپهبد کمال

بااندوه فراوان مصیبت وارده را از طرف خودو همکاران به‌آن تیمسارو‌خانواده عبداله کامکار پارسی تسلیت عرض‌بقای عمر باعزت‌جهت فردفردخانواده کمال کامکار از خداوند خواهانم.

آ ـ ۴۳۴۷۶ سرلشکر پالیزبان

جناب آقای رهبری مدیر کل محترم وزارت دارائی

جناب آقای کاوسی مدیر کل محترم‌سازمان‌چای

کارکنان اداره کل چای شمال مصیبت وارده را صمیمانه تسلیت عرض وبرای آن جنابان‌صبروشکیبائی مسئلت دارند .

مهندس مبشری ، مهندس قنبریان ، شیرازی ، سیدیان اویسی ، مهندس معزی ، آزاد ، بهرینی، امامپور ، محجوبی ، نویدی ، ناظریان ، حجتی، خلیق

آ ـ ۴۳۳۶۲

سرور گرام تیمسار سرتیپ جعفر خزاعی

مصیبت وارده را به‌آن تیمسار ارجمند تسلیت عرض می‌نمایم .

آ ـ ۷۴۸۵ ۲ حسین‌استادقدیر

جناب آقای علیرضا گرگانی

مصیبت وارده را تسلیت عرض میکنم .

آ ـ ۴۳۵۰۶ تبریز ـ فرخ معتمدی

جناب آقای کوتوالی وآقای هوشمند

بانهایت تاسف مصیبت وارده را تسلیت عرض مینمایم .

آ ـ ۴۳۵۰۸ تبریز ـ دکتر زنوزی

دوست و همکار عزیز سرکار سرگرد فرازی

درگذشت پدر عزیزتان مایه اندوه فراوان‌دوستان شما است مارا درغم خود شریك بدانید

سرهنگ ۲ آهنچی ـ سرهنگ ۲ شعبانی ـ سرهنگ ۲ اصغریان ـ سرهنگ ۲ دکتر سالك

آ ـ ۴۳۵۱۴

تیمساران ارجمند سپهبد خزاعی سرتیپ جعفر خزاعی سرتیپ مهدی خزاعی

بانهایت تاسف درگذشت مادرگرامی تیمساران را از طرف خود و همکارانم تسلیت عرض نموده بقاء عمر و سعادت بازماندگان را از خدای بزرك‌خواستاریم.

شیراز مرکز پیاده سرتیپ محسنی شبستری

آ ـ ۴۳۵۱۲

سرکار سرگرد فرازی

باکمال تاسف درگذشت پدر گرامیتان راتسلیت عرض مینمائیم .

سروان لنگرلو ، کرونی ، شیرازیان ، خدابخش، ستوان یکم لطفی ، فروغی ، ذکاوت ، ستوان دوم حیات‌غیب ، حیدری ، مفید ، محبوب‌القلوب ، استوار مومنی ، نوروزی ، ارجلو ، نادرخمسه ، باقری ، داراب

آ ـ ۴۳۵۰

اعظم‌عزیز:

تقاضا داریم مراتب همدردی مارا قبول نموده ودر غم خودمارا شریك بدانید

دانش‌آموزان کلاس ششم طبیعی دبیرستان مامقانی

آ ـ ۲۷۵۱۷

سرکار علیه‌خانم فرزانه گلکار

مصیبت وارده را بشما و خانواده محترمتان‌تسلیت عرض‌نموده سعادت و سلامت شمارا از درگاه ایزدمتعال خواهانیم .

کارمندان‌اداره‌آزمایشگاههای مهندسی نفت

آ ـ ۲۷۵۱۵

آقای حسن جناب‌زاده

اعضاء فدراسیون تنیس و تنیس‌روی میز ایران مصیبت وارده را تسلیت میگویند .

آ ـ ۲۷۵۰۵ رئیس فدراسیون ـ حاجبی

آقای حسن جناب‌زاده

اعضاء فدراسیون والیبال ایران مصیبت وارده را تسلیت میگویند .

آ ـ ۷۵۰۷ ۲ رئیس فدراسیون ـ رهبری

کارکنان شرکت برق شوش

بانهایت تاسف فوت شادروان‌سیف‌اله‌درویش‌مقامی رابه‌بازماندگان آنمرحوم خصوصا جناب آقای‌نصرت‌اله درویش‌مقامی تسلیت عرض مینمایند .

آ ـ ۲۷۵۲۵

جناب آقای نصرت‌اله درویش‌مقامی

بانهایت تاثروتاسف درگذشت ناگهانی شادروان سیف‌اله درویش‌مقامی‌را بجنابعالی و سایربازماندگان آنمرحوم تسلیت عرض مینمائیم .

شرکت برق شوش ـ حسن طباطبائی ـ عزیزاله‌زر ـ رمضان چنگیزپور آ ـ ۲۷۵۲۳

جناب آقای مهندس کامکار معاونت‌فنی‌شهرداری‌تهران

بدینوسیله درگذشت نابهنگام پدربزرگوارتان‌را بجنابعالی و خانواده محترم تسلیت گفته و خودرا در این مصیبت بزرك شریك و سهیم میدانیم .

قندی ، هاشمیان ، اخوان‌سیگاری ، مجلسی ، پیرمرز دشتی ، عارف ، رودافشان،شمیرانی ،صفدرزاده، بیریا ، کلکته‌چی ، مویدی ، راتق

آ ـ ۷۵۰۱ ۲

آگهی استخدام

شرکت سهامی تلفن ایران تعداد ۵ نفر ماشین نویس دیپلمه را که واجد شرایط زیر باشند انتخاب و برابر آئین نامه‌شرکت استخدام مینماید .

۱ـ تابعیت دولت شاهنشاهی ایران

۲ـ سن داوطلبان نباید بیشتر از ۲۶ سال تمام باشد .

داوطلبان میتوانند حداکثر تاپایان وقت‌اداری روز پنجشنبه ۲۳ر۹ر٤٦ با در دست داشتن عین مدرك تحصیلی با گواهی ماشین نویسی اصل شناسنامه و ۲ قطعه عکس ٤×٦ بداره استخدام اداره کارگزینی واقع در خیابان شاه‌کوچه لاله مراجعه و ثبت نام نمایند .

مسابقه درساعت ۹ صبح روز شنبه ۲۵ر۹ر٤٦ در اداره آموزش شرکت واقع‌در ابتدای خیابان ایزنهاور شماره۷۱ انجام میگردد ، داوطلبان باید در ساعت ۸ صبح روز مزبور با دردست داشتن معرفی‌نامه اداره کارگزینی در اداره آموزش حاضرشوند. آزمایش از مواد زیر بعمل خواهد آمد .

۱ـ ماشین نویسی فارسی (حداقل ۱۶۰ حرف در دقیقه)

۲ـ دیکته و معلومات فارسی

الف ۸۷۸۷ آ ـ ۴۳۴۵۰ شرکت سهامی تلفن‌ایران

آگهی استخدام

نیروی زمینی شاهنشاهی بمنظورتکمیل کادربیمارستانهای‌خارج از مرکز تعداد ۱۲ نفر قابله را بطور پیمانی با حداقل حقوق ۱٤٤۰۰ و حداکثر ۲۱٤۰۰ ریال باشرایط زیر استخدام‌مینماید.

۱ ـ تابعیت دولت شاهنشاهی ایران

۲ـ متدین بیکی از ادیان رسمی کشور

۳ـ نداشتن سوء پیشینه بگواهی مراجع قضائی .

٤ـ فارغ‌التحصیل یکی ازآموزشگاههای قابلگی رسمی کشور یا خارج از کشور.

۵ـ داشتن سلامت مزاج بگواهی اداره‌بهداری نیروی‌زمینی شاهنشاهی .

٦ـ سپرده تعهد خدمتی با معرفی ضامن معتبر .

۷ـ سن داوطلبین نبایستی از ۳۰ سال متجاوز باشد .

مدارك :

۱ـ رونوشت شناسنامه دوبرك

۲ـ عکس پرسنلی ٦ قطعه

۳ـ برك عدم سوءپیشینه

٤ـ ارزش تحصیلی

داوطلبین میتوانند همه‌روزه ازساعت ۸ الی ۱۲ جهت ثبت نام و کسب اطلاع بیشتر به آجودانی کل نیروی زمینی شاهنشاهی واقع در دژبان قرارگاه کل (شعبه استخدام) با در دست‌داشتن مدارك لازم مراجعه نمایند . الف ۸۷۸۵

رئیس آجودانی کل‌نیروی‌زمینی شاهنشاهی .سرلشگرشریعتزاده

آ ـ ٤۳٤٤٦

آگهی مزایده بهره‌برداری معدن‌تراورتن

وزارت اقتصاد (صنایع‌و معادن) بهره‌برداری از معدن‌سنك تراورتن کنداب محلات رابرای مدت دهسال از طریق مزایده واگذار مینماید داوطلبین میتوانند بدفتر وزارت اقتصاد (صنایع و معادن)در تهران و یا باداره دارائی شهرستان محلات‌مراجعه و برك‌مشخصات و شرایط مزایده معدن را دریافت داشته پیشنهادات خودرابه ضمیمه مبلغ ده هزار ریال سند خزانه منتهی تاآخر وقت اداری روز ۲۸ر۹ر٤٦ مستقیما در تهران بدفتر وزارت اقتصاد (صنایع و معادن) تسلیم نمایندپیشنهادات رسیده در همان روز باز و برنده مزایده تعیین می شود .

الف ۸۰۷۲ وزارت اقتصاد

۱ـ۲ آ ـ ۱٤

آگهی انتخاب استادیار

دانشسرای عالی برای تدریس دروس توپولوژی جبری وتحلیلی‌ـ مانیفولد های دیفرانسیلپذیر و جبر نوین در موسسه‌ی ریاضیات احتیاج بیك‌نفر استادیار تمام‌وقت‌دارد که بالاخص دراین‌رشته ها تخصص داشته باشد داوطلبان میتوانند ازتاریخ نشر اولین‌آگهی تا دوماه مدارك مشروحه زیر رابه اداره کارگزینی دانشسرای عالی واقع در خیابان روزولت شماره ٤۹ تسلیم و ثبت نام‌نمایند.

۱ـ درخواست کتبی متضمن شرح حال و سوابق تحصیلی

۲ـ برك انجام خدمت زیر پرچم یا معافیت از خدمت (برای آقایان)

۳ـ دوبرك رونوشت شناسنامه و شش قطعه عکس

٤ـ کلیه مدارك‌وسوابق تحصیلات عالیه و دانشنامه دکتری دررشته مربوط یا دانشنامه معادل دکتری .

۵ـ مدارك وسوابق استخدامی (در صورتیکه سابقه استخدامی داشته باشد).

٦ـ برك معرفی از سازمان هدایت فارغ‌التحصیلان کشور .

الف ۸۵٤۸ ۱ـ۲ آ ـ ٤۲۲٤٤ دانشسرای عالی

ساکنان محترم قلهك ـ دروس ـ قیطریه ـ اختیاریه ـ سلطنت‌آباد ـ چیذر ـ رستم‌آباد وشمیرانات

دکتر محمود تفضلی دیپلمه تهران پاریس وژنو

باسی سال تجربه وتبحر درتشخیص و معالجه‌ازفردا قبل ازظهرها درمطب جدید واقع درخیابان دولت (قلهك) بعداز چهارراه قنات جنب‌کوچه مرآت بیمار میپذیرد.

نرخ جدید تخم‌مرغ

* عمده فروشی تخم مرغ ۵۹ ریال و خرده فروشی کیلوئی ٦٤ ریال تعیین گردید

شهرداری تهران برای تخم مرغ نرخ رسمی تعیین کرد و بدستور شهردار فروشندگان تخم مرغ به شهرداری احضار و پس‌از ابلاغ دستور شهردار مبنی به‌ارزانی قیمت تخم مرغ به آنها تاکید گردید که در صورت‌ادامه وضع‌موجودوفروش تخم‌مرغ به قیمت بیشتر ،انبار های آنها حراج خواهد شد . در این جلسه با موافقت کلیه فروشندگان نرخ تخم مرغ عمده فروشی کیلوئی ۵۹ریال و خرده فروشی کیلوئی٦٤ ریال اعلام گردید .

شهرداری اعلام داشت که فروشندگان باید نرخ اعلام شده را رعایت کنند زیرادر صورت تخلف‌از کار آنها جلوگیری خواهد شد.

هفته گذشته خبر افزایش قیمت تخم‌مرغ در روزنامه اطلاعات‌منتشر شد و اعلام گردید که فروشندگان با استفاده از فرصت برای تخم مرغ‌بازار سیاه بوجود آورده وقیمت تخم‌مرغ‌را تا کیلوئی هفتاد ریال افزایش‌داده‌اند . این خبر مورد توجه شهرداروواقع گردیدودستورات لازم‌رادر این‌مورد به اداره‌خواربار شهرداری صادر کرد .

طی هفته گذشته‌جلسات متعددی دراداره خواربار شهرداری تشکیل گردید ونمایندگان شرکت تعاونی خواربار و فروشندگان‌ضمن‌همکاری باشهرداری نرخ تازه تخم مرغ‌را تعیین و جهت اطلاع عمومی اعلام نمودند .

احکام روسا و مدیران کل وزارت اصلاحات ارضی صادر شد

احکام روسا و مدیران کل‌وزارت اصلاحات ارضی و تعاون روستائی استان ها وفرمانداریهای‌کل‌سراسر کشور از طرف آقای دکتر ولیان وزیراصلاحات ارضی و تعاون روستائی صادرو به‌آنان ابلاغ گردید.

ضمنا بدستور وزیر اصلاحات ارضی و تعاون روستائی کلیه‌روسا و مدیران کل وزارت اصلاحات ارضی به‌تهران احضار شدند تا در سمیناری که بمدت دوروزدرتهران تشکیل خواهدشد شرکت‌نمایند .

برای تامین گوشت مصرفی تهران

وام داده میشود

وزارت کشاورزی اعلام کرد : برای تشویق سرمایه‌گذاری درامر پرواربندی ، جهت تامین گوشت مصرفی تهران وام پرداخت‌مینماید. طبق گزارش خبرنگار ما واجدین شرایط دریافت‌وام پرواربندی برای هردوره پرواربندی،باید لااقل۵۰۰ راس گوسفند داشته باشند و در هرسال سه‌دوره پرواربندی انجام دهند .

شرکت‌ها و موسسات خصوصی که مایل بدریافت وام پرواربندی باشند بایستی دارای آغل وانبار علوفه و محل وسیع باشند ضمنا متقاضیان وام میتوانندباوثیقه‌ملکی ویاسند ذمه‌ویاسفته معتبر از وام پرواربندی استفاده نمایند .

خبرنگار ما اضافه میکند : این وام فقط بکسانی داده خواهدشد که درسال جاری برای اجرای‌طرح پرواربندی‌ازاعتبارات‌بانك کشاورزی وام دریافت نکرده‌اند .

کلاس ششم طبیعی فشرده جدید

درگروه‌فرهنگی‌پگاه

از پانزدهم آذرماه در فاصله ساعت ۵الی ۸ بعدازظهر

مخبرالدوله کوچه جنوبی بیمه تلفن ۳۳۰۸۵

سپاسگزاری

بدینوسیله به‌کلیه سروران گرامی و دوستان محترم وهمکاران ارجمند که در مراسم تشییع‌ومجالس ختم و هفته شادروان سرکار سرهنگ حسن گودرزی شرکت یا از طریق درج در روزنامه یا کتبا و تلگرافی ابراز همدردی فرموده و موجب تسکین آلام بازماندگان رافراهم نموده‌اند تشکرات قلبی خودمان را تقدیم و توفیق وسلامت همگی را از خداوند بزرك خواستاریم‌و چنانچه بعلت تالمات روحی موفق بعرض‌امتنان‌حضوری نگردیم صمیمانه بعرض معذرت مصدعیم .

خاندان گودرزی و خانواده‌های وابسته

۱ـ۲ آ ـ ۲۷۴۲۹

از دوستان و اقوام و همکاران محترمی که در مصیبت مرگ برادرم باحضور خود در مجالس تذکر موجب تسلی‌خاطراین‌بنده گردیده‌اندصمیمانه‌سپاسگزار بوده سلامت وجودشان‌را از درگاه احدیت خواستارم.

آ ـ ۷۴۹۱ ۲ وزیری‌الهی

بدینوسیله از اهالی محترم دشت‌گرگان‌ودوستان وآشنایان واقوام محترمی که‌در مراسم تشییع و ختم مرحوم مغفور حاجی‌محمد آخوندگرگانی شرکت‌نموده ونیز از ذوات وسروران گرامی که در تهران ـ گنبد کاوس ـ گرگان و دشت مجالس ختم و ترحیم تشکیل داده و برای آن فقیدسعید طلب‌مغفرت نموده و با بازماندگان همدردی کرده‌اند سپاسگزاری نموده و سلامت همگی را از خداوند مسئلت مینمائیم .

بانو طوبی گرگانی ـ دکتر مهین گرگانی ـ حسین جرجانی ـ منصور گرگانی آ ـ ۲۷۵۳۱

اطلاعات ۱۳۰۴

دوشنبه
* چهارم دسامبر ۱۹۶۷
● دوم رمضان ۱۳۸۷
* شماره ۱۲۴۵۲
* سال چهل‌ودوم

تلگرام تشکر پادگورنی درپاسخ تبریك شاهنشاه

نیکلای‌پادگورنی صدر هیئت رئیسه اتحاد جماهیر شوروی در پاسخ تلگرام تبریك شاهنشاه به مناسبت پنجاهمین سالگرد انقلاب اکتبر تلگرامی بدین شرح بحضور شاهنشاه فرستاده‌است :

«من صمیمانه از اعلیحضرت بخاطر شادباشهای گرم‌وآرزومندی های نیکی که به مناسبت پنجاهمین سالگرد انقلاب کبیر سوسیالیستی اکتبر ابرازداشته اید تشکرمی - کنم . فرصت‌رامغتنم‌شمرده‌تندرستی و سعادت اعلیحضرت و همچنین موفقیت ها و رفاه ملت دوست‌ایران را آرزو می نمایم .امیدوارم‌مناسبات حسن همجواری اتحادشوروی‌وایران در آینده هم بنفع ملت های دو کشور توسعه و تحکیم یابد . »

● **تلگرام نخست‌وزیر**

الکسی کاسیگین رئیس هیئت وزیران اتحاد شوروی نیز در پاسخ تلگرام تهنیت آقای نخست وزیرنیز تلگرامی بدین شرح مخابره کرده است .

«من صمیمانه از جنابعالی بخاطر تبریکات محبت آمیز بمناسبت پنجاهمین سالگرد انقلاب کبیر سوسیالیستی اکتبر و ازاینکه‌ارزش عالی به موفقیت های اتحاد شوروی داده اید تشکر می کنم . ضمنا خرسندم از اینکه مناسبات دوکشور بارو‌ح دوستی و همکاری و حسن همجواری گسترش‌میابد آقای نخست‌وزیر وزیر من موفقیت‌ورفاه شما وملت دوست ایران را آرزومندم .

رئیس جدیداداره مرزبانی

به پیشنهاد تیمسار سپهبداویسی فرمانده ژاندارمری کل کشور ،به فرمان شاهنشاه آریامهر تیمسار سرلشکر اسکندر کریمی بریاست اداره مرزبانی تعیین شد .

مرزبانی که یکی‌از سازمانهای ژاندارمری کل کشوراست‌وتاکنون وابسته به رکن سوم‌ستادژاندارمری بود از این پس بصورت مجزا زیر نظر فرماندهی کل ژاندارمری اداره خواهد شد .

باستفاده از اعتبارات سازمان برنامه

شهرداری برنامه پنجساله تنظیم میکند

دولت بشهرداری اطلاع‌داد که‌برای دریافت کمك از اعتبارات سازمان برنامه باید طرح مدون عمرانی‌تنظیم کرده و جهت تصویب به این‌سازمان ارسال دارد. براساس این نظردولت، شهردار تهران اداره‌طرح وبررسی‌های شهرداری را مامور ساخت تابرای شهرداری تهران بودجه برنامه‌ای که اداره طرح و بررسی‌های شهرداری پنجساله تنظیم نمایند.

*** بودجه برنامه ریزی**

مقامات مسئول شهرداری اعلام‌داشتند مشغول تهیه بودجه برنامه‌ای است و این بودجه در مدت معینی و پس از مطالعات کافی آماده خواهد شد.

یکی از اقدامات اداره طرح و بررسیهای شهرداری تهیه نقشه‌تهران است که قسمت اول این نقشه تهیه شده است.

این اداره اعلام داشت که تنظیم قسمت دوم نقشه تهران در سال‌آینده شروع وتکمیل خواهد شد.

این مقامات اعلام داشتند که‌شهرداری تهران پس از تنظیم بودجه برنامه‌ای وبا در نظرگرفتن عایدات خودکسری هزینه‌های عمرانی را ازاعتبارات‌سازمان برنامه دریافت خواهد کرد.

*** طرح‌ها**

در حال حاضر شهرداری تهران جهت ساختمان جاده کمربندی ،امتداد اتوبان، توسعه معابر و احداث‌مترو‌یا ترن هوائی و اتوبان شرق ، تاسیسات عمومی و پارکهای جدید و اسفالت خیابانها واحداث مرکز بزرگ‌ایستگاه اتوبوس و باراندازها و مراکز مسافربری در حومه‌تهران به‌اعتبارات‌عمده‌ای احتیاج دارد که تامین آنها ازبودجه شهرداری ممکن نبوده و از سازمان برنامه دریافت خواهد کرد.

رئیس هیئت سیاسی لبنان بخبرنگار اطلاعات‌گفت:

روابط ایران و اعراب دوستانه است

● **شخصیت شاهنشاه‌ایران هیئت سیاسی لبنانی را تحت تاثیر قرار داد**

● روابط و مناسبات ایران و لبنان توسعه مییابد

«ایران و لبنان پیش ازگذشته به‌تحکیم روابط و مناسبات خویش مبادرت خواهندورزیدواین‌مناسبات درزمینه‌های اقتصادی ، بازرگانی، فرهنگی و اجتماعی در آینده وارد مرحله تازه‌ای خواهد شد .

این مطلب را آقای «سلیمان‌زین» وزیر فرهنك و کار و اموراجتماعی لبنان عنوان کرد وبه‌خبرنگار سیاسی اطلاعات اظهار داشت :

هیئت سیاسی لبنان بطور غیر قابل توصیفی تحت تاثیر ترقیات ایران برهبری شاهنشاه‌قرارگرفته است.

رئیس هیئت سیاسی لبنان‌گفت: رهبر ملت ایران شخصیت بزرگی است که درراه سعادت ملت‌ایران ازهیچگونه فداکاری خودداری نکرده‌اند .

درشرفیابی بحضور معظم‌له بطور فوق‌العاده‌ای تحت تاثیر شخصیت شاهنشاه قرار گرفتیم و پی‌بردیم که معظم‌له‌بطورنامحدودی براوضاع جهان و روابط‌بین‌المللی واقفند . »

● **پیام محبت آمیز**

وزیرفرهنك لبنان گفت که‌در مدت‌اقامت درایران بامیهمان‌نوازی های گرم دولت و ملت‌ایران‌روبرو گردیده و ایران را باخاطره‌ای خوش و پیام محبت آمیزی برای ملت لبنان ترك میکند .

*** رئیس جمهوری لبنان**

درمورد مسافرت احتمالی‌حضرت رئیس جمهوری لبنان بایران آقای سلیمان زین گفت که شخصا در این‌مورد اطلاع دقیقی ندارد ولی مطمئن است باحسن روابطی که بین دوکشور موجودمی‌باشد،رئیس جمهوری لبنان خوشوقت خواهد شد که [illegible] ایران و ترقیات قابل ستایش آن دیداری بعمل‌آورد.

● **موقعیت ایران**

پیرامون روابط ایران و کشور های عرب رئیس هیات‌سیاسی‌لبنان گفت : ایران موقعیت مهم و قابل ذکری در این منطقه از جهان‌دارد و خوشبختانه روابط ایران تقریبا باتمام کشورهای عربی روابطی دوستانه وبراساس احترام متقابل استوروش انسانی‌ایران‌درپشتیبانی از حقوق اعراب درسازمان ملل متحد و در جنك اخیر اسرائیل با اعراب خود بیان کننده این‌حقیقت است .

خبرنگار ما گزارش میدهد : هیات سیاسی لبنان امروز تهران را پس‌از یك اقامت هشت روزه ترك کرد .

هیات سیاسی لبنان که اعضای آنرا علاوه بر وزیر فرهنك آن کشور آقایان ناظم عکاری مدیر کل امور نخست‌وزیری ، امیر شکیب شهاب رئیس تشریفات لبنان و بانو ،آقای‌الیاسی‌سرکیس مدیر کل‌بانك‌مرکزی‌لبنان تشکیل میدادند ، طی اقامت خود درتهران با آقای نخست‌وزیر ، وزیردربار، وزیرخارجه ، وزیر فرهنك ووزیر آموزش‌وپرورش‌ملاقات ومذاکراتی پیرامون توسعه روابط دو کشور انجام دادند .

این هیات در اصفهان و شیراز از آثار تاریخی و باستانی دیدن کردند وبرای زیارت آستان‌قدس رضوی به مشهد سفر کردند .

مجمع موسس شرکت آلومینیوم تشکیل شد

آقایان دکتریگانه و مهندس نجم‌آبادی معاونان وزارت اقتصاددرکنار نمایندگان کمپانی رینولدز امریکا در جلسه هیئت موسسین شرکت سهامی ذوب آلومینیوم .

*** درباره پرداخت سرمایه اولیه کارخانه تصمیماتی آغاز شد**

مجمع موسس شرکت‌آلومینیوم ایران ساعت ۵بعدازظهر دیروزبا حضور نمایندگان دولت ایران ، پاکستان‌ونماینده شرکت«رینولدز» آمریکا در وزارت اقتصاد تشکیل شد .

دراین جلسه اساسنامه‌شرکت سهامی آلومینیوم‌ایران‌موردبررسی قرار گرفت و نسبت به پرداخت سرمایه اولیه آن براساس‌توافقنامه قبلی اتخاذ تصمیم بعمل آمد .

قرارداد اصلی یکسال‌ونیم پیش بین نمایندگان دو کشور ایران و پاکستان‌وشرکت «رینولدز» امریکا (که دومین شرکت تولید کننده آلومینیوم درجهان می‌باشد)بامضاء رسیده است . براساس‌این‌قرارداد ۷۰ درصد سهام متعلق بایران ، ۲۵درصد متعلق به کمپانی‌رینولدز آمریکا و۵درصد متعلق به دولت پاکستان است شرکت سهامی آلومینیوم ایران امروز به ثبت رسید . ظرفیت تولیدی‌این کارخانه سالانه ۵۰ هزار تن‌شمش‌آلومینیوم است وجمع کل سرمایه‌این‌شرکت ۴۶ میلیون دلار می‌باشد .

برای خرید ماشین‌آلات این کارخانه که در اندیمشك نصب خواهد شد تاکنون کشورهای‌آلمان فرانسه ، انگلستان ، ژاپن وامریکا تقاضای فروش داده‌اند .

اشل حقوق زنان کارمند

موردبررسی‌قرارمیگیرد

شورای زنان حزب ایران‌نوین طرح مخصوص بررسی وضع‌زنان کارمندان را در جلسه‌اخیر خود بررسی‌و تصویب کرد . دراین جلسه همچنین تصمیم گرفته‌شد که سمینار مخصوص رسیدگی به‌وضع زنان کارمند در روزهای ۲۶و۲۷و۲۸ دی ماه سال جاری تشکیل شود.

بموجب طرح‌تنظیمی مسائل زیر در سمینار زنان کارمندمورد بررسی قرار میگیرد .

۱- نوع‌مشاغل و ترکیب‌آن و تقسیم کار در جامعه امروز ایران از نظرزن‌ایرانی‌و مقایسه‌با کشور های پیشرفته .

۲- بررسی وضع‌تحصیلی و مطالعه تفکیکی زنان ایران ازلحاظ فرهنگی وسواد ورابطه آن باشغل وحرفه وارزش‌یابی میزان فعالیت آنان در مقایسه با مردان .

۳- تاثیراشتغال‌دررابطه اجتماعی ازدواج وبررسی وضع عمومی آن وترکیب خانوادگی‌درمیان زنان کارمند.

۴- تجزیه و تحلیل چگونگی موانع ومشکلات اداری وبررسی وتطبیق اشل حقوقی زنان‌کارمند در پست های مشابه بامردان .

۵- تاثیر وجودی زنان کارمند در رشته اقتصادی و فرهنگی و هنری کشور .

۶- مطالعه و بررسی قانون جدیداستخدام‌از نظرزنان کارمند.

در جلسه فردای شورایعالی شهرسازی

طرح جامع شهر تهران بتصویب میرسد

فردا شورای عالی شهر سازی‌در وزارت آبادانی و مسکن در حضور آقای نخست وزیر تشکیل جلسه خواهد داد تا مرحله اول نقشه‌جامع شهر تهران‌را که‌از طرف‌مهندسان مشاور تهیه شده است مورد‌تصویب قرار دهد .

در نقشه‌ای که‌برای تهران‌طرح گردیده ، احتیاجات ۵ر۵ میلیون نفر طی ۲۵ سال آینده‌از تمام‌جهات درنظر گرفته شده است، بخصوص چون شهر تهران‌درسال های‌آینده مشکلاتی از لحاظ عبور و مرور خواهد داشت ، بدین جهت ایجاد مترو‌ی تهران در این نقشه قطعی شده است .

پس از تصویب طرح جامع‌شهر تهران در شورای عالی شهر سازی، طرح مزبور برای تهیه مرحله دوم مجددا تحت بررسی قرار خواهد گرفت .

دیپلمه‌های سپاه آبادانی استخدام میشوند

دولت در هفته آینده لایحه‌مهمی در باره توسعه کادر سپاه آبادانی و ترویج‌به مجلس شورایملی تقدیم خواهد کرد . تقدیم این لایحه را دیروز آقای دکتر نهاوندی وزیر آبادانی و مسکن در مجلس شورای ملی‌عنوان‌کرد و اعلام داشت :(بزودی لوایح‌جدیدی برای استفاده ازنیروی نسل جوان در عمران روستا هاتقدیم مجلس خواهد شد .)

خبرنگار ما گزارش میدهد که این لایحه مربوط به توسعه و تجهیزگروه آبادانی سپاه آبادانی و مسکن است.

تاکنون‌بموجب‌قانون‌فقط از مهندسین در گروه آبادانی استفاده میشد و دیپلمه ها جزء گروه ترویج بودند . امابموجب لایحه جدید از این پس‌از دیپلمه‌هانیز در گروه آبادانی‌استفاده خواهد شد و در مدتی که سپاهیان مزبور تعلیمات نظامی میبینند ، یك دوره‌آموزش فشرده تعلیمات‌حرفه‌ای مربوط به روستاها را فرا خواهند گرفت و در حقیقت نقش کمك‌مهندس را بعهده خواهند گرفت و نسبت به امور صنعتی کوچك دهات از قبیل برق ، لوله‌کشی و نظایر آن آشنا خواهند شد .

این لایحه موجب خواهد شدبجای تعداد معدود فعلی ، هر دوره بیش از هزار تا دو هزار دیپلمه بگروه آبادانی دعوت گردند و در مدت خدمت یك دوره تجربه عملی پیدا کنند و بعد که دوره خدمت آنها تمام شده‌وزارت‌آبادانی و مسکن‌احتیاجات کادر دهات خود را از بین آنها استخدام‌کند .این عده با حقوق کمك مهندسی ، تمام امور آب و برق و ساختمان و نوسازی دهات را زیرنظر خواهند داشت .

هواپیمائی کویت

با سه جت بوئینك مجهز میشود

بقرار اطلاع اخیرا شرکت‌هواپیمائی کویت .قراردادی برای خرید سه هواپیمای جت منعقد کرده‌است .

آقای فیصل‌الفلیج رئیس هیئت مدیره‌هواپیمائی کویت اعلام داشت که‌قراردادمذکوربا شرکت بوئینك بامضا رسیده است و هواپیما ها ازنوع‌بوئینك ۷۰۷-۳۲۰سی‌می‌باشد. وی‌افزود که اولین هواپیمادرنوامبر ۱۹۶۸ ودوهواپیمای دیگردر ماه دسامبر ۱۹۶۸ بشرکت هواپیمائی کویت تحویل‌داده می شوند .

اعلامیه شرکت هواپیمائی کویت حاکی‌است‌که این سه هواپیما از ژانویه ۱۹۶۹ طبق برنامه سرویس های هواپیمائی کویت شروع پرواز خواهند کرد .

ضمن اظهار تشکر از کلیه دوستان و همکاران و آشنایانیکه بمناسبت‌انتخاب اینجانب بسمت وزیر اصلاحات ارضی و تعاون روستائی مراتب لطف و محبت خود را کتبا و تلگرافا ابراز فرموده بودند وبادرخواست معذرت فراوان از آن عده دوستان‌وآشنایانیکه بعلت عدم اطلاع از آدرس صحیح آنان موفق به تقدیم پاسخ‌وعرض مراتب سپاسگزاری نشده‌ام ،بسهم خویش موفقیت روزافزون فرد فرد‌آنان رادر خدمت‌به‌پرچمدار انقلاب سفید ایران‌شاهنشاه‌آریامهر ومیهن‌عزیز مسئلت‌می نماید .

دکتر ولیان

پیانو یاماها • اُرگ الکترونیک یاماها • گیتار برقی یاماها

یاماها نامی درخشان در دفترهنرجهان

YAMAHA

شرکت بازرگانی زره : خیابان سعدی جنوبی - جنب بانك ایران و انگلیس

قابل توجه داروخانه‌های تهران

از این تاریخ کلیه احتیاجات روزانه خود را از محصولات‌دارو-پخش میتوانید ازفروشگاه جزئی فروشی این سازمان واقع در ساختمان جدید بنگاه خیریه دارویخش تهیه فرمائید .

ساعات کار فروشگاه بشرح زیر است :
صبحها از ۹ تا ۱ بعدازظهر
عصرها از۴تا۷بعدازظهر
جمعه‌ها و تعطیلات۹ تا ۲ ظهر

ساختمان دارویخش تلفن :
آدرس - خیابان دراندرون -
۳۱۰۱۱ - ۹و۸ر۳۰۴۳۸۷

دکتر محسن هاشمی

متخصص بیماریهای داخلی و اعصاب از آلمان خیابان کاخ ۱۵۲ مقابل سوپر کاخ ۴تا۷ بعدازظهر
تلفن ۶۱۳۹۰۹
آ-۲۷۳۷۷ ۱-۳

آگهی حراج

مقداری اثاثیه متفرقه و یك دستگاه اتومبیل وانت فولکس‌واگن متعلق به بیمارستان دادگستری در تاریخ بیست و هفتم آذر ماه از ساعت دو بعد از ظهر در محل بیمارستان دادگستری واقع در میدان فردوسی خیابان پارس از طریق حراج فروخته میشودطالبین میتوانند همه روزه در ساعت‌اداری صورت اثاثیه مذکور را که در دفتر بیمارستان موجود است‌ملاحظه نمایند .

بیمارستان دادگستری
آ-۲۷۴۱۱

ساعت
اوراتور
ساعت اصل اینکابلوك
مدلهای جدید بسیار شیك وارو شد

پرما-شارپ اولین کارخانه‌سازنده
تیغ صورت تراشی درایران
ازکلیه شهرستانها وقصبات ایران برای
بخش تیغ صورت تراشی پرما - شارپ ساخت
ایران نماینده فعال می‌پذیریم .
مرکزپخش- تهران خیابان فرانسه خیابان خارك
شماره (۴۸) تلفن‌های ۴۴۰۴۰ -۴۳۶۴۶
۶۵۰۹۰ - ۶۰۴۴۸

کوکا کولا بنوشید

اطلاعیه صندوق‌پس انداز مسکن بانك رهنی‌ایران

نظر باستقبال شایانی که‌برای‌افتتاح حساب پس‌انداز مسکن ازطرف‌هموطنان عزیز ابراز شده است و بمنظور رفاه حال آنان جهت استفاده بیشتر از مزایای این حساب‌باطلاع میرساندکه‌باجه‌های‌صندوق پس‌انداز مسکن شعبه مرکزی واقع در خیابان فردوسی فعلا همه روزه از ساعت ۳ونیم تا ۶ونیم بعدازظهر برای دریافت‌و پرداخت وجه وهمچنین افتتاح حساب‌باز الف ۸۵۹۹ ۱-۳ آ-۴۲۸۸۸

سخنرانی‌های ایران جوان

جلسات منخرانی های سالانه «ایران جوان» هر هفته روزهای سه‌شنبه ساعت ۶ بعدازظهر در کانون جمعیت(خیابان‌تخت‌جمشید، جنب سینمای تخت جمشید) برپا خواهد بود .نخستین سخنرانی امسال روز سه‌شنبه ۱۴ آذرماه توسط آقای دکتر میروس اصانلو استاد دانشگاه در باره جراحی پلاستیك ایرادمیشود .

شرکت در این سخنرانیها برای عموم علاقمندان آزاد است .

آ-۲۷۴۵۷ هیات مدیره کانون‌فرهنگی‌ایران‌جوان

تیمسار معظم پرویز کیسان برادر ارجمندم

ترفیع رتبه شمارا صمیمانه تبریك گفته ازخداوند متعال موفقیت بیشتری درراه خدمت‌بوطن وشاهنشاهی ایران برایت آرزو دارم . آ-۲۷۴۰۱ جواد نیکپور

تالار رودکی برنامه انجمن فیلار مونیك تهران

وابسته به وزارت فرهنك و هنر

بقیه در صفحه حوادث

آگهی استخدام

یکنفر حسابدار پروژه "Project Accountant"
و یکنفر حسابرس داخلی "Internal Auditor"
که در رشته خود دارای سوابق‌وتجربه کافی بوده وبزبان انگلیسی نیز تسلط کامل داشته باشند برای کار در دفتر مرکزی یك شرکت بزرگ صنعتی درتهران مورد نیاز فوری میباشند و با حقوق مکفی استخدام خواهند شد .

متقاضیان واجدشرایط باصندوق پستی ۱۵۲۱ تهران‌مکاتبه فرمایند .

اطلاعیه وزارت بهداری

بمنظور اجرای قانون نظام پزشکی بدینوسیله باطلاع کلیه پزشکان و دندانپزشکان غیر نظامی حوزه شهرستان تهران میرساند . درصورتیکه تاکنون کارت پزشکی دریافت نکرده یا آنرا مفقود نموده‌اند با در دست داشتن مدارك مشروحه ذیل .

۱- پروانه دائم پزشکی
۲- سه قطعه عکس ۴×۶

بوزارت بهداری ساختمان شماره ۲ مراجعه وکارت پزشکی دریافت فرمایند . الف ۸۵۹۶ وزارت بهداری

آگهی جهت اطلاع

مصرف کنندگان نفت گاز برای دستگاه حرارت مرکزی

بدینوسیله باطلاع میرساند که چنانچه خرید نفت گاز مصرف کنندگان فوق حداقل ۵۰۰ لیتر وحداکثر ۶۰۰۰ لیتر باشد برای تامین احتیاجات خودبه نشانیهای زیر مراجعه نمایند .

۱- آقای اعتمادی حسن خیابان شوش -خیابان خیام‌نو شماره تلفن ۵۸۲۹۶
۲- آقای دبیر علائی علیرضا خیابان قزوین- خیابان مخصوص شماره تلفن ۹۵۲۹۰۴
۳- آقای دیبائی حسن خیابان امیرکبیر - سه‌راه امین حضور شماره تلفن ۳۳۷۳۹-۳۱۶۵۴
۴- آقای فتحی پرویز خیابان انبار نفت - شماره تلفن ۹۴۵۱۳
۵- آقای کاویانی‌نژاد مراد علی‌خیابان‌اکباتان چهارراه سعدی - شماره تلفن۳۶۵۶۶-۳۶۵۵۱
۶- آقای مجید رسول خیابان انبار نفت - شماره تلفن ۶۸۲۹۵-۶۳۳۷۶

بهای نفت گاز تحویل در محل مصرف‌لیتری ۲ر۴۰ ریال خواهد بود

هرگاه در تحویل نفت گاز مورد درخواست متجاوز از ۴۸ ساعت تاخیر شود یاهرگونه‌شکایتی را به‌تلفن شماره ۳۰۰۴۵ و یاتلفنهای شماره ۴- ۳۰۱۹۱ تلفن داخلی ۲۴۱ اطلاع دهند.

توصیه میشود که قبل از اتمام موجودی‌نفت گاز مخازن - سوخت دستگاه را بازدید وبرای خرید سوخت بموقع اقدام نمایند .