اطّلاعات

۲۰ صفحه

# بکداش رهبر کمونیستهای سوریه ببغداد گریخت

## طرفداران عبدالناصر درعراق شعبه حزب کمونیست را منهدم کردند

**هیئت نمایندگی اعزامی شوروی بجمهوری متحده گزارش داد اتحاد مصروسوریه اوضاع اقتصادی سوریه راوخیم کرده**

**روزنامه مصری الاهرام نوشت «خالدبکداش بن‌گوریون جدید است!» احزاب بعث واستقلال عراق تقاضاکردند این‌کشوربجمهوری متحده عربی ملحق شود**

حمله شدید مطبوعات جمهوری متحده عرب بکمونیسم وامپریالیسم ادامه دارد. تحولات عراق ومخالفت شدید کمونیستهای عراق با اتحاد عراق وجمهوری متحده عرب سبب ناراحتی رهبران جمهوری متحده گردیده زیرااین مخالفت برای اتحاد مصر وسوریه نیز خطرناك میباشد.

رویتر از قاهره اطلاع میدهد که روز نامه الا خبار امپریالیسم و صهیونیسم وکمونیسم‌در کشور های عربی را مورد حمله قرار داده و مینویسد :اینها هدف واحدی دارند که عبارتست از انهدام ناسیونالیسم عرب‌ولی‌تردیدی‌نیست که‌ناسیونالیسم عرب بر اینها فائق خواهد شد.

**انتقاد از بکداش**

الاخبار سپس به انتقاد از خالد بکداش رهبر حزب کمونیست سوریه پرداخته ومینویسد که وی اخیرا مقاله‌ای نوشته وطی آن به طرفداری از تجزیه وجدائی اعراب

بقیه در صفحه‌چهارم

جریان روز

**دانشگاه** | **ازراه دمشق**

سرمقاله وتفسیر جهان در صفحه دوم

## اولین گزارش خبرنگار اعزامی ما ازوضع داخلی عراق

**هنگامیکه درقطارراه‌آهن بسوی بغدادمیرفتم سربازان مسلح بادستبندهای آماده‌اطرافم راگرفته‌بودند زندانهای عراق‌مملواز زندانی‌شده ـ چگونه ناچارشدم مدال قاسم را برسینه نصب کنم**

آقای عبدالحسین رهبر خبرنگار اعزامی ما بعراق که پریروز پس از مسافرت به آن کشور به آبادان مراجعت نموده‌است‌مشاهدات‌خودرابرای خوانندگان محترم‌شرح‌میدهد

مرز ایران وعراق همه چیز آرام بنظر میرسید ـ ماموربن مرزبانی عراق مرز راکاملا تحت کنترل دقیق قرار داده بودند ـ یك تانك با توپهای آماده مرز را حفاظت میکرد ـ یك گروهان سرباز درنقاط مختلف‌پخش شده بود من از اتومبیل کاملاخوابگاه آنها راکه در چادرهای مخصوصی قرار داده بودند میدیدم .تا جائیکه مرز ایران را ازعراق جدا میکند همه جا آرام بود. مامورین با دقت کامل مردم را تحت نظر داشتند .

هنگامی که خواستم سوار قایق‌شوم ناگاه صدای تیر بلندشد.

ولی صدانزدیك نبود ـ من تااندازه‌ای ناراحت شدم زیرا در هر موقع که صدای تیری بلند میشد ـ شرطه‌ها و سربازان که همگی مسلح و هر چند قدم پاس میدادند خودرا آماده و جمع‌تر مینمودند.

بقیه درصفحه ششم

## حکومت کوبا در آستانه سقوط قرار گرفته است

**درزدوخوردهای شدیدی که ازشب گذشته شورشیان کوبا آغازکرده‌اند تاکنون سه‌هزارنفرکشته وزخمی شده‌اند ـ حزب کمونیست کوبا بافرادخود دستورداد که باشورشیان همکاری کنند ـ خانواده رئیس‌جمهور کوبا به‌نیویورك پناه‌بردند**

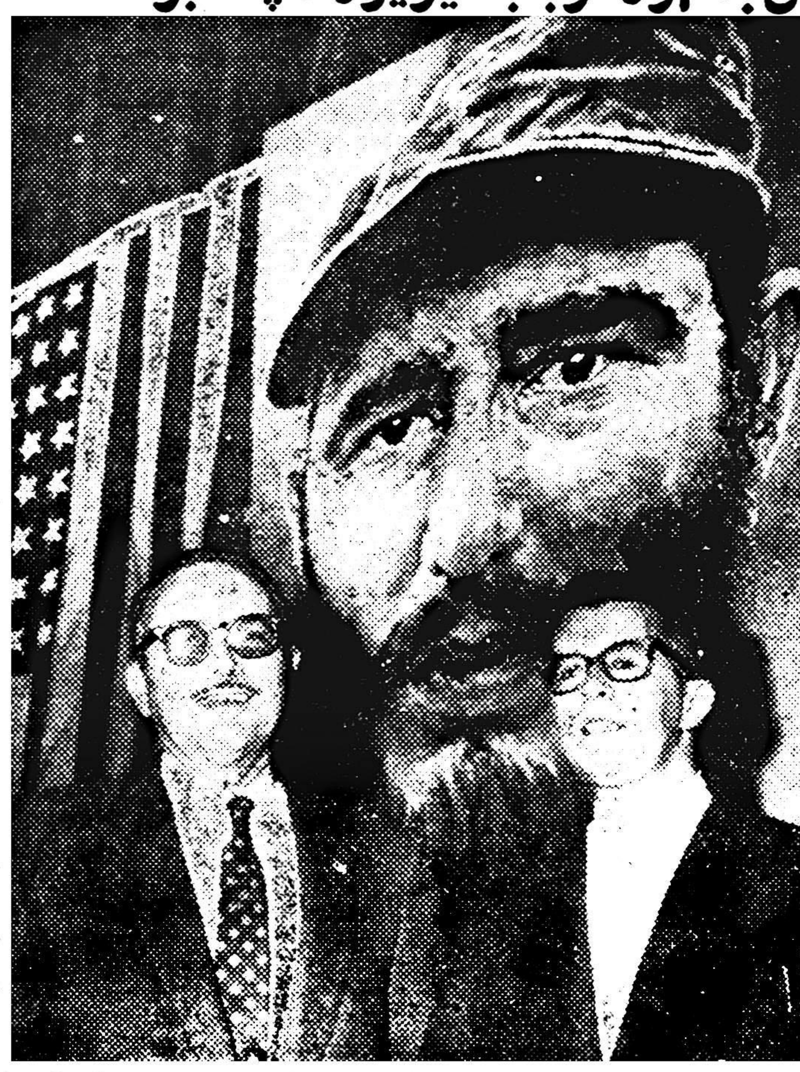

دو نفر از طرفداران جدی «فیدل کاسترو، جلوی تابلوی بزرگی که از وی بدیوار نصب شده و در قسمت عقب عکس دیده میشود مراسم جشن استقلال کوبا را در نیویورك برگزار میکنند .

کشور کوبا که در حدود شش میلیون جمعیت دارد و بنام «مروارید آنتیل» معروف است در امریکای جنوبی کنار خلیج مکزیکو قرار گرفته است تا سال ۱۸۹۸ بجز دوره‌کوتاهی‌که انگلیسها این کشور را اشغال کرده بودند کوبا یك مستعمره اسپانیائی بشمار میرفت ولی در این سال «کارلوس مانوای » استقلال این کشور را اعلام‌کرد . کشور کوبا جمهوری است و اکنون ژنرال باتیستا ریاست جمهوری کشور را بعهده دارد و از دو سال قبل دانشجوی جوانی بنام «فیدل‌کاسترو» که بیش از ۳۲ سال ندارد در این کشور علم طغیان افراشته و دراین مدت مرتبا زد وخوردهائی بین طرفداران وی و نیروهای دولتی روی میداده است .

اخباری‌که ظرف ۲٤ ساعت اخیر به تهران رسیده‌نشان میدهد که «کاسترو» دست باقدام قطعی زده است. و مشروح خبر مربوط به زد و خورد کوبا را در صفحه سوم و هفدهم مطالعه فرمائید .

### ولادت حضرت فاطمه (ع)

امروز مصادف باروز ولادت بانوی کبری‌حضرت فاطمه‌زهرا دختروالاگهر رسول‌اکرم وزوجه امیر مؤمنان علی‌بن‌ابیطالب علیهم‌السلام میباشد وجامعه تشیع دراین روزفرخنده غرق‌سرور وشادمانی است.

مابعموم مسلمین وبرادران ایرانی خود ولادت بـا سعادت بانوی بزرك اسلام‌راتبریك وتهنیت میگوئیم.

مطالعات کارشناسان بانك‌ملی درسراسر ایران

## درسیستان وبلوچستان قسمت عمده‌غذای مردم خرماست

**ودرسطح کوچه‌ها بجای شن هسته خرما دیده میشود ـ نقش‌ماهی درشمال وخرما درجنوب ـ سه نفر کارشناس‌آمریکائی وگروهی‌کارشناس بانك مطالعات باارزشی درتهران‌وسراسر ایران شروع کرده‌اند**

همانطور که در شماره های قبل باطلاع خوانندگان عزیز رسیده است بانك ملی ایران برای تعیین شاخص جدید هزینه زندگی فعالیت هائی شروع کرده واکیپ هائی‌به شهرستانهای مختلف اعزام نموده وفعلا کار شناسان مربوطه مشغول مطالعه گزارشهائی هستند که از این اکیپ بتهران رسیده است. امروز خبر نگار ما اطلاع داد که‌به موجب این گزارش‌ها هزینه مسکن در تبریز از همه جا کمتر است .

**خرما در جنوب و ماهی در شمال**

مامورین بانك ملی برای تشخیص هزینه زندگی مطالعات دقیقی در مورد انواع مواد مصرفی غذائی و پوشاکی در نقاط مختلف کشورب‌عمل آوردند .

آقای خمارلو رئیس هیئت‌اعزامی بانك ملی به سیستان میگفت :بهمان مقدارکه ماهی در تغذیه مردم‌شمال موثر است خرما در تغذیه اهالی سیستان و نقاط گرمسیر تائیر دارد .

در این نقاط اغلب بجای شن در روی زمین هسته خرما دیده‌میشود و باین جهت باید برا ی‌خرما در تعیی ن‌هزینه زندگی جنوب اهمیت زیاد قائل شد . وی بعد گفت‌که

بقیه درصفحه نوزدهم

درسومین مسابقه تیم دمیراسپور دختران آنکارا درتهران درحضور والاحضرت شاهدخت شهناز پهلوی

## دختران آنکارا از دختران تاج شکست خوردند

**بین دوشیزگان ورزشکار دوکشورمبارزه شدید وهیجان‌انگیزی درگرفته بود**

**والاحضرت شاهدخت شهناز**

دیشب سومین مسابقه‌والیبال دختران آنکارا در تهران بـا تیم باشگاه تاج‌در سالن سرپوشیـده دانشگاه در حضور والاحـضرت شاهدخت شهناز پهلوی انجـام گردید .

قبل از آغاز مسابقه دختران‌ترك پرچم ایران و دختران تاج پرچم ترکیه را روی دست بسالن آوردند. ابتدا آقای سرهنگ خسروانی رئیس سازمانهای ورزشی تاج‌کشور ضمن عرض‌خیر مقدم اظهار داشت باشگاه تاج افتخار دارد کـه‌اولین مسابقات خارجی را برای دختران باشگاه و کشور ترتیب داده است و این باشگاه تحت توجهات‌مخصوص شاهنشاه همیشه سعی خواهدنمود که در راه پیشرفت ورزش ازهیچ فداکاری و کوششی کوتاهی ننماید

آنگاه رئیس هیئت دختران ترك ضمن سخنان خود اظهار خوشوقتی از اینگونه تماس ها نمود ومتذکـر شدکه در این مسافرت بما بسیار خوش گذشته است و ماهیچوقت خاطره این مسافرت را از خاطر نخواهیم برد .

**آغاز بازی**

بازی با حرارت خاصی آغاز شد. مهری انور، سودابه حسنی،هما آذرپور ، فریده منوچهری، نادره رودی ، اشرف وحیدیان ، لیلااممامی، ژاله سیدهادی زاده، فلوراسوسنبری روح‌انگیز آزادگان ، خوشبخت و

بقیه در صفحه هیجدهم

## نخست‌وزیر درمیان ورزشکاران

**عصر دیروز آقای دکتر اقبال ازسازمانهای ورزشی بانکملی دیدن نمود**

ساعت پنج بعدازظهر دیروز آقای دکتر اقبال نخست وزیر برای بازدید از سازمانهای ورزشی بانك ملی و تماشای ورزش باستانی در باشگاه بانك حضور یافت .

ابتدا آقای کاشانی مدیر کل بانك خیرمقدم گفت و سپس‌بازدید آغاز شد . درسرسرای عمارت باشگاه دسته گل زیبائی بوسیله

بقیه در صفحه هیجدهم

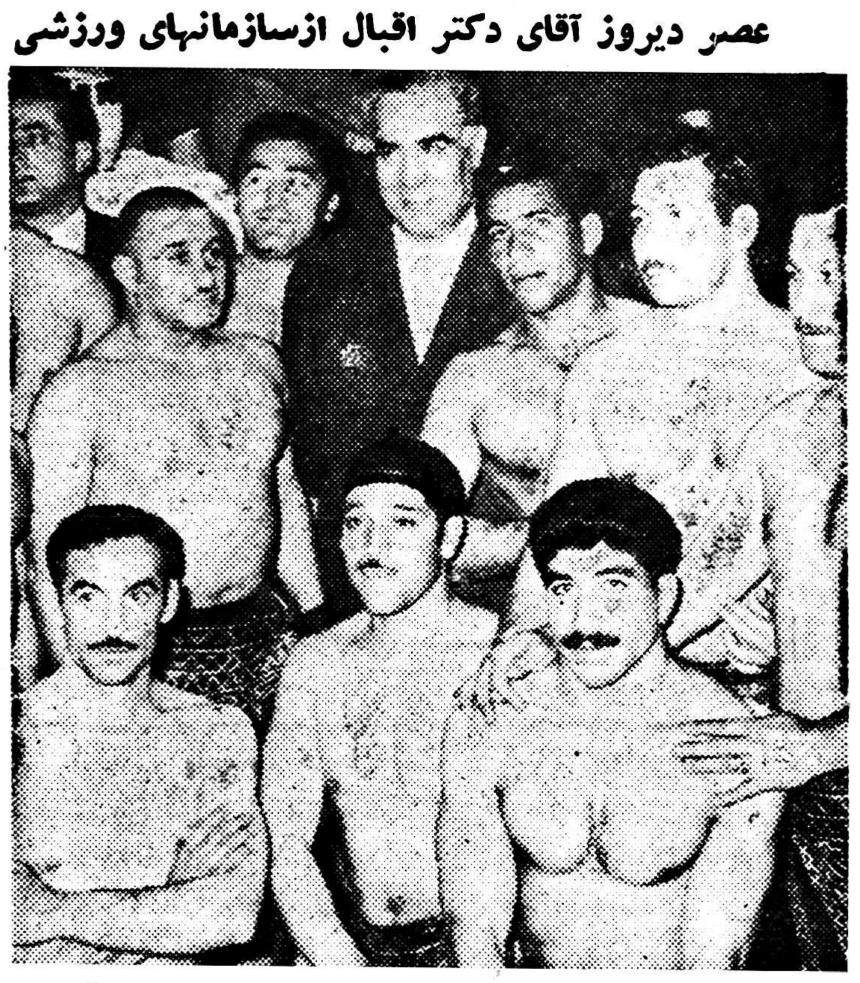

آقای نخست‌وزیر درمیان قهرمانان ورزش باستانی

## ضرر بانکها ازتنزل فرانك

امروز یك مقام بانکی در موردضرر یا نفع بانك بمناسبت تنزل فرانك اظهار داشت که بانك ملی مسلما ضرر کرده است . اما چون فرانك پول محکمی نبود معاملات آنهم با احتیاط انجام میگرفت و ضرر حاصله هم بهمان نسبت کم است . این‌ضرر تنها مربوط به بانك ملی نیست بلکه بانك های دیگر بخصوص بانك

بقیه درصفحه هفدهم

## فراردوزندانی

### اززندان شهربانی بهبهان

**پلیس وژاندارمری شهرراتحت‌کنترل گرفته‌اند**

خبرنگار ما از بهبهان گزارش میدهد از دوشب قبل مامورین انتظامی بهبهان در تعقیب دوزندانی فراری متهم بقتل که عصر روز دوشنبه بطرز جالبی از مستراح زندان فرار کرده‌اند میباشند . خبرنگار ما که‌پس‌از اطلاع از موضوع فرار زندانیان با مامورین انتظامی و پلیس تماس گرفته‌جریاز

بقیه درصفحه هیجدهم

منجمین وغیب‌گویان ایتالیائی ازسرنوشت جهان درسال آینده خبر میدهند

## سال آینده جنك جهانی شروع نمیشود.

**بجان دوگل سوء قصد میشود ـ بشردرسال آینده بکره ماه نخواهد رسید**

رم ـ آسوشیتد پرس ـ منجمین و غیب گویان ایتالیائی پس از مطالعه و دقت در جامهای بلورین جهان نمای خود از اوضاع آینده جهان و حوادث مهم سال ۱۹۵۹ خبر های جالبی میدهند .

پیش بینی های این غیب گویان حاکی است که در سال ۱۹۵۹ در بریتانیا اختلافات کارگری شدید میشود و سوء قصدی بجان ژنرال دوگل میشود ولی عقیم میماند اتحاد آلمان عملی میگردد .

جنك جهانی بوقوع نمیپیوندد ولـی زدو خوردهای محلی زیادی روی می دهد و بطور کلی در سال آینده راه برای بر قراری اساس صلح دائمی‌در جهان باز میشود .

جمال عبدالناصر وبن‌گوریون بـا مشکلاتی مواجه میشوند فانفانـی نخست‌وزیر ایتالیا بر همه مشکلات

بقیه درصفحه سوم

## فریب دلالها ودروغگویان را نخورید

اخیرا عده‌ای دلال واشخاص استفاده‌جو ازاسم وموقعیت تاسیسات تهران پارس سوءاستفاده نموده مقدار زیادی ازاراضی نامرغوب خودراکه در چند فرسنگی تهران واقع است بنام «زمینهای جنب کازینوی تهران پارس وزمینهای نزدیك ویلاهای زیبای تهران پارس» بمردم معرفی کرده بقیمت‌گزاف برای فروش پیشنهاد میکنندوبوسیله صدور انواع اعلامیه واوراق‌دست به‌تبلیغات‌دروغ زده قصداغفال مردم را دارند. بدینوسیله باطلاع هموطنان‌عزیز میرساند که سازمان تهران پارس ازبدو تاسیس هدفی جز عمران‌و آبادی نداشته‌وجهت‌انجام تمام‌معاملات ساختمانهاواراضی خود سازمان مناسبی درتهران پارس تاسیس نموده و در کلیه معاملات خود دلال یابنگاه معاملات ملکی‌یاشخص‌ثالثی رادخالت نداده وبابورس بازی ودلال بازی جدا مخالفند.

طالبین محترم میتوانند برای مشاهده وخرید بسازمان عمرانی تهران پارس واقع درمیدان تهران پارس مراجعه فرمایند.

تهران پارس

۱ـ۳ آـ۳۵٤۱٦

امشب برای اولین مرتبه در **بهشت تهران**

خواننده جدید رادیو **بانو آذر لاله**

آـ۳۵۵۸٦

## دعوت از آقایان اعضای حزب‌ملیون

ساعت پنج بعد از ظهر روز پنجشنبه ۱۱ دیماه ۱۳۳۷ آقای صارمی نماینده مجلس شورایملی وعضو موسس حزب ملیون در باره (ترقیات و پیشرفتهای چند سال اخیر ایران) سخن میرانند.

از عموم آقایان اعضای حزب‌خواهشمنداست درساعت مقرر تشریف‌فرما شوند.

دبیر حزب ملیون دکتر نصرت‌اله کاسمی

آـ۳۵٤۵۸

تاریخ ——

فروزنده اربابی
گوینده رادیو

خوانندگان عزیز مجلات هفته

[illegible]

فروزنده اربابی

**گنج**

دیروز درتهران یکصد هزار ریال‌برسر وجودیاعدم‌گنج حساب‌سیارشرط‌بندی‌شد

فرداقسمتی‌ازاسرارگنج درمجله اطلاعات‌جوانان‌منتشرمیشود

**انواع چیت وکودری وپارچه‌های نخی**

محصول کارخانجات

**جهان چیت**

آـ۲۸۹۳٦

### شماره‌های جدید تلفنهای بانك‌سپه

| | |
|---|---|
| مدیریت کل | ۳۰۳۰۳۱ |
| معاون | ۳۰۱۳۲ |
| معاون | ۳۰۱۳۳ |
| تلفن خانه | ۳۰۱۳٤ |
| تلفن خانه | ۳۰۱۳۵ |
| تلفن خانه | ۳۰۱۳٦ |
| تلفن خانه | ۳۰۱۳۷ |
| تلفن خانه | ۳۰۱۳۸ |
| تلفن خانه | ۳۰۱۳۹ |
| تلفن‌خانه | ۳۰۱۳۱ |

بانك‌سپه

آـ۳۵٤۵٤

**فعالیتهای نماینده ایران درمجمع بین‌المللی زنان**

گزارشهای خبرنگاران اطلاعات از امریکا ولبنان

درصفحه پانزدهم بچاپ رسیده است

## شرایط لازم برای استادان ودانشجویان

**دنباله گزارش آقای پرفسور «ولف» برئیس‌دانشگاه تهران**

درصفحه یازدهم چاپ شده‌است

## جریان روز

### دانشگاه

چندی پیش پرفسور «ولف» استاد ورئیس دانشکده پزشکی «ورمونت» امریکا بنابدعوت دکتر فرهاد رئیس دانشگاه تهران بایران آمد و پس از مدتی مطالعه در پیرامون اوضاع دانشگاه تهران نظرات و نتیجه مشاهدات خود رابصورت گزارش تسلیم رئیس دانشگاه تهران نمود .

گزارش مزبور ترجمه شده و درچند شماره «اطلاعات» برای استفاده عامه بچاپ رسید که هنوز هم ناتمام بوده ومانده آن بتدریج چاپ می شود .

از آن نظر که گزارش مزبور بوسیله یك شخصیت ذیصلاحیت تهیه شده و دارای نکات ارزنده ای می باشد حق اینست که مقامات مربوطه آنرا بنظر شایسته‌تری تلقی کرده واز آن بهره برداری کنند .

البته چندی قبل آقای پروفسور «برلین» نیز که پس از مدتها بایران مراجعت کرده و مطالعاتی بعمل آورده بود گزارشی در این زمینه داد ولی معلوم نشد که تاچه حد مورد استفاده قرار گرفت .گزارش پروفسور «برلین» وهمچنین گزارش پروفسور «ولف» حاوی نظراتی است که ،قسمتی ازآنها بارها در این روزنامه مورد بحث قرار گرفته و بعنوان مهمترین مسئله دوران جدید کشور تلقی شده است .

آقای پرفسور «ولف» در گزارش خود مسئله را در دو درجه اول از نظر آموزش برداشت کرده و می نویسد :

۱ـ افرادی که برنامه های آموزشی را اجرا میکنند باید ازهر نظر شایستگی داشته باشند .

۲ـ در جریان آموزش و پرورش باید موقعیت مناسب برای نسل جوان ایجاد شود .

۳ـ هدف اصلی از آموزش باید تحقیق علمی باشد .

پرفسور مزبور در این زمینه سخن را بدانجا رسانیده که میگوید :

نباید بجوانان فرا گرفتن تئوریها و یا آمادگی برای انجام کار های مخصوصی را تحمیل نمود بلکه باید بآنها میدان مناسب بدهیم تا دنیا و سرنوشتی را که خودشان لازم‌میدانند، بسازند .

برای اینکار ما آنچه را که ازدانش جهانی در دسترس داریم در اختیار آنها میگذاریم .وبآنها میآموزیم که به چه سخنانی گوش فرا دهند ولی درعین حال باید بدانیم که گوش آنها ممکن است چیزهائی را بشنود که گوش ما، یعنی گوش نسل کهنه قادر بهشنیدن آن نیست .

باید برای جوانان امکاناتی فراهم گنیم که بتوانند با کمك تجارب دانش گذشته و حال ابتکار خود را بکار برده و مسیر آینده دانش را ترسیم کنند و جهان دانش آینده را بسازند. اما اینکار ها بسادگی امکان پذیر نخواهد بود . باید توجه داشت که در سیر دنیای دانش و مجهولات استاد ودانشجو با یکدیگر همسفرند ،اما آیا این همسفری و همراهی با بستگی کامل و همیشگی نداشتن استاد به دانشکده چگونه میسر خواهد بود ؟

استاد باید از نظر زندگی فقط با دانشگاه سروکار داشته باشد ... تا بتواند وقت بیشتری را برای دانشکده خود صرف کند ،بدون شك تعبیر صحیح و سالم این سخن اینست که استاد باید تنها دارای یك مشغله ، آنهم استادی و تحقیق باشد و بس. اما تامین این نظر تنها مربوط به استاد نبوده و بزبانی ساده تر کاری یك طرفی نیست بلکه زندگی استاد نیز باید از طرف دانشگاه تامین‌شود تا او بتواند از سایر مشاغل خودچشم بپوشد . پرفسور «ولف» درباره دانشجویان نیز سکوت نکرده است بلکه او معتقد است که دانشجویان ایرانی برای تحصیلات عالیه آماده نشده اند .

متاسفانه باید اعتراف نمود که این نیز یك حقیقتی است . در مملکتی که هر روز احتیاج به وجود کارشناسان و متخصصین احساس می شود حق اینست که جوانان را از مدارس متوسطه آماده برای درك مطالب تعلیمات عالیه کنند. باید انصاف داد که تنها توسعه کمی در امر تعلیم و تربیت کافی نیست افزایش دانشکده ها و وسعت لابراتوارها و ایجاد رشته‌های مختلف و افزایش روزافزون شاگردان وقتی فایده دارد که همراه با توسعه کیفی باشد . یعنی دانشگاه بمعنای واقعی کلمه مرکز تربیت علمی و روحی جوان ها باشد و بتواند احتیاجات اجتماعی و علمی و فنی و فرهنگی کشور را بر آورد و البته باید گفت تا مدارس ابتدائی ومتوسطه هم اصلاح نشوند و محصلین خوب و ورزیده تربیت نکنند انجام این خدمت بزرك از دانشگاه ساخته نیست .

### ازراه دمشق

باآنکه صحنه ظاهری مبارزه ضد کمونیستی خاورمیانه اکنون در سوریه‌است، میدان جنك اصلی را باید درعراق جستجو کرد. نطق عبدالناصر که‌اعلام آغاز این پیکار بود کمونیستهای سوریه راهدف قرار میداد، اما کیست که‌ازاثر این نطق درعراق بیخبر باشد.

رئیس جمهوری متحده عربی با این حمله‌سخت‌پیروان درهم‌شکسته خودرا درعراق نیروی تازه‌ای‌بخشید ناسیونالیستهای عرب وهواداران حزب بعث که‌بدنبال دستگیری سرهنك عارف‌هرروز ضربات‌تازه‌ای متحمل میشدند، پس‌از نطق عبدالناصر منبع الهام‌تازه‌ای پیدا کرده‌اند. بجای‌عارف که‌باعجله و بیخردی خود تمامی‌موج‌پان عرب‌را درعراق دچارشکست ساخت،اکنون درواقع خودعبدالناصر جریان ضد کمونیستی رادرعراق رهبری‌میکند.

ازبعداز عارف (که‌خودرا به‌رهبری ناسیونالیسم عربی درعراق منصوب کرده‌بود) طرفداران پان‌عربیسم در این‌کشور نه‌سخنگوی متنفذی داشته‌اند ونه‌رهبر مقتدری. تشکیلات حزب بعث‌درعراق جوان وتازه‌کار است ورهبران بعثی‌دربغداد رازهیچ نظرباهمقطاران خود دردمشق قابل مقایسه نیستند.

حزب بعث‌نتایج اشتباهکاری‌های عارف رانا گزیر تحمل کرد وپس ازدوماه هنوزنشانی ازبهبود درآن هویدانیست. بااینهمه ازاین پس قاهره ودمشق سرچشمه های‌الهام تازه‌ای برای پان‌عربهای عراقی خواهد بود وانعکاس سخنان عبدالناصر درسراسر عراق کاررا برکمونیستها دشوارترخواهد ساخت بعثی‌های عراقی حال‌می‌توانند مستقیما ازحیثیت قابل ملاحظه عبدالناصر درمیان مردم‌عراق بهره‌برداری‌کنند وآنرا بضرر کمونیستها بکاربرند.

مبارزه مطبوعات بغداد وقاهره این روحیه رازنده نگه میدارد وتقسیم افکار عمومی عراق رابه‌دواردوی مشخص آسان‌ترمیسازد. وقتی مطبوعات بغداد، کمعموما ازخط مشی کمونیستی پیروی میکنند باین صراحت به‌قاهره ،مرکز ناسیونالیسم عرب، میتازند برای هرعراقی کار انتخاب آسان‌میشود.

کمونیستها تاکنون درمبارزه با امپریالیسم غربی‌وصهیونیسم تجارب وموفقیتهائی درخاورمیانه داشته‌اند. امااین نخستین باراست که‌باحریف تازه‌خود، ناسیونالیسم عربی،روبرو میشوند وپیروزی آنها دراین‌مبارزه ازهمیشه مشکوك‌تراست. آنها دارند بتدریج ناسیونالیسم عربی راباامپریالیسم مشتبه میسازند و بطور ضمنی وغیرمستقیم‌عبدالناصر راهمکار امریکا معرفی میکنند . اگرکار به‌آنجا بکشد که‌این‌شیوه تبلیغاتی صریحا اعمال شود،تصادم نهائی درعراق بجلوخواهد افتاد.

این‌امر نشانه اطمینان زیادی‌است که‌کمونیستها به‌خودیافته‌اند. ولی درعین‌حال امیدمیرود همین اعتماد بنفس‌مایه خرابی کارآنها بشود. زیرا دنیای عربی بهرحال بیشتر برای ناسیونالیسم ،هرنوع که‌باشد آمادگی دارد تاکمونیسم.

وجود مردی مانند اکرم حورانی دردمشق ـ که‌قرار است بزودی بهمراه عبداللطیف بغدادی ویك‌وزیر مصری دیگربه‌سوریه‌برود. تاثیرات اضافی درعراق خواهدبخشید. وی رهبر حزب‌بعث‌ویکی ازهوشمندترین مردان سیاسی عرب‌است. وظیفه اصلی اوسروسامان‌دادن به‌وضع ناحیه‌شمالی جمهوری عربی وتقویت جبهه واحد ملی‌است که‌از اجتماع احزاب سابق‌سوریه، بجزکمونیستها تشکیل یافته‌است.

کمونیستهای عراقی درباره‌پیوستگی نزدیك عراق وسوریه بسیارتاکید میکنند. وازهمین‌روابط است که میتوان بضررآنها استفاده کرد. حورانی نه‌تنها درسوریه، بلکه درعراق میتواند موج‌مخالفت با کمونیسم رانیرو‌بخشد وازآنجاکه عکس‌العمل وقایع سوریه درعراق بسیار است، یکبار دیگربحورانی فرصت داده شده‌است. تابه‌مرکز قدرت کمونیستها درخاور میانه‌حمله ببرد. اوقبلادرمیهن خودآرزوهای کمونیستهارابرباد داد. اکنون‌عراق است که‌میدان واقعی فعالیت او است.


«سپربلا» کتابی‌است که بامهارت اعجاب آمیزی‌برشته تحریر درآمده وحتی بهتر از ربه‌کا خواننده را مشغول میدارد. «نیویورك تایمز»

# سپربلا

آخرین‌کتاب نویسنده مشهور انگلیسی
**دافنه دوموریه**
**ترجمه یوسف قریب**
در تهران وکلیه شهرستانها انتشار یافت
**موسسه مطبوعاتی پیروز ـ خیابان‌باغ سپهسالار**
آ ـ ۳۵۴۰۸


# چنته درویش

شامل اشعار متقدمین ومتاخرین باشرح حال .رجال علم وادب ، حاوی مطالب ادبی وتاریخی واخلاقی وفکاهی تالیف جناب آقای دکتر احسانی طباطبائی منتشر شد.

کتابخانه آتشکده ـ روبروی چاپخانه مجلس ـ بها: ۷۰ریال
آ ـ ۳۵۴۰۶


**آخرین مد درمان سوزاك حاد و استخدام میشود**

عباس جناب زاده دارای گواهی‌نامه منوچهری مقابل کوچه دبیرستان مزمن وضعف قوای تناسلی دکتر ازدانشکده طب فرانسه خیابان ژاندارك . ۱ـ۲۰ آ ـ ۲۲۱۰۹

بچند نفر دوشیزه یا بانو جهت بسته بندی دارونیازمند است‌ناصریه پاساژ خوزستان داروئی امینیان آ ـ ۲۴۳۲۹


بمناسبت شب چهلم فوت مرحوم آقای **محمدمحسنی آشتیانی** که مصادف باروزپنجشنبه ۱۱ دیماه میباشد مراسمی برسر مزار آنمرحوم واقع درامامزاده عبداله از ساعت ۳تا۵ بعدازظهر برقرار میباشد از اقوام ودوستان خواهشمند است که باتشریف‌فرمائی خود روح آنمرحوم را شاد فرمایند

**عباس محسنی آشتیانی ـ ابوالقاسم محسنی آشتیانی**
آ ـ ۲۴۳۵۵

بمناسبت درگذشت مرحوم **محمدابراهیم زین‌العابدینی** درکرمانشاه وبازگشت فرزند آنمرحوم سرکار ستوان‌یکم مصطفی‌فیروزفر افسر اداره راهنمائی ورانندگی تهران مجلس یادبودی در روزپنجشنبه ۱۱ر۱۰ر۳۷ ازساعت۱۵ الی ۱۷ درمسجد حاجی‌حسن خرقانی برقرار خواهدبود

**محمدیوسف‌قماشچی ـ ستوان‌یکم‌فیروزفر ـ احمد قماشچی ـ احمدقبادیان**

**نشانی خیابان بهار بالای بیمارستان شهربانی ـ کوچه صالحی مسجد حاجی‌حسن خرقانی** ا ـ ۲۴۳۵۹

خانواده‌های : **بالاخانلو ـ عمیدسرداری ـ بالاخانی امیرپورطالش ـ حقیقی ـ دانشمند**

بانهایت تاسف فوت مرحومه مغفوره **بانو بلقیس بالاخانلو** را باطلاع فامیل و دوستان و آشنایان میرساند مجلس ترحیم آن مرحومه از ساعت ۳الی۵ بعداز ظهر روزپنجشنبه ۱۱ر۱۰ر۳۷ درمسجد حاجی‌حسن‌واقع دراول خیابان ارامنه شاهپور ومجلس ختم زنانه درهمان روز درمنزل شخصی برگزار میگردد آ ـ ۲۴۲۹۵

بعموم بازماندگان آنمرحومه تسلیت میدهیم

درگذشت مرحومه مغفوره **ملك‌سلطان قوامی** (احترام الدوله) والده مرحوم احمد مؤید قوامی (مؤیدالملك) وآقای لطفعلی‌قوامی که درشیراز برحمت‌ایزدی پیوسته باطلاع دوستان و آشنایان و همشهریان محترم میرساند مجلس ترحیم مردانه‌ازساعت ۳تا۵ بعداز ظهرروزپنجشنبه‌یازدهم دیماه درمسجد مجد برقرار است خواهشمند است با تشریف‌فرمائی خود روح آنمرحومه را شاد فرمایند

**سردارفاخر حکمت ـ علی‌اصغر حکمت ـ ابراهیم قوام ـ امیراسداله‌علم ـ عباس اسکندری ـ مرتضی‌حکمت رستم‌امیربختیاری ـ علی‌قوام ـ دکترکریم‌هدایت ـ رحمت‌اله قوامی ـ رحمت‌اله‌مقدم ـ حسن‌قوامی ـ نصراله‌قوامی ـ سیاوش دانش ـ مصطفی‌قلی صاحبدیوانی ـ سیامك‌دانش ـ غلامعلی صاحبدیوانی ـ لطفعلی‌قوامی** آ ـ ۲۴۲۰۳

بخانواده محترم قوامی وعموم بازماندگان آنمرحومه مصیبت‌وارده را تسلیت میدهیم

## تشکر و اعتذار

از سروران‌گرامی ـ تجار ومحترمین بابل وفامیل و دوستان که درمراسم تشییع جنازه و مجلس ترحیم‌جوان ناکام **محمدتقی محلوجیان** شرکت فرموده ودراین مصیبت با اینجانبان و سایر فامیل محلوجیان ابراز همدردی نموده‌اند صمیمانه سپاسگزار بوده واگر درعرض تشکر ویا شرفیابی بواسطه تالمات روحی تاخیری رخ دهد امید عفو داریم

**حسین‌محلوجیان ـ علی‌اصغر محلوجیان ـ محمدرضا محلوجیان ـ دکترعباس‌محلوجیان ـ دکتراسمعیل‌محلوجیان ابوالفضل محلوجیان ـ (ازمانیس آلمان) ـ محمدعلی محلوجیان** آ ـ ۲۴۳۲۷

عرض تشکر و معذرت

بدینوسیله ازآقایان محترمیکه درمراسم تشییع جنازه و مجلس ترحیم پدرمان مرحوم عزیزاله حلاج‌پور شرکت‌و یاکتبا و تلگرافی اظهار همدردی‌و تفقد فرموده‌اند بینهایت سپاسگزاریم و چنانچه‌بواسطه تالمات روحی‌تاخیری درشرفیابی وعرض تشکر رخ دهد تقاضای عفو داریم .

**اصغر حلاج‌پور ـ قاسم‌حلاج پور**
آ ـ ۲۴۳۶۱

خانواده‌های **حمیدزاده وناصرالملکی** از ذوات‌محترمی که بمناسبت درگذشت مرحومه مغفوره **بانو فاطمه‌ناصر الملکی** درمراسم تشییع‌وختم وهفته‌ابراز همدردی‌فرموده‌اند مراتب سپاسگذاری خودرا معروض وچنانچه بواسطه تالمات روحی تاخیری درشرفیابی و عرض تشکرحضوری رخ‌دهد امید عفو داریم آ ـ ۲۴۳۳۵


## متد فارسی وارسته
## برای محصلین خارجی

این متد روی دقیقترین بررسیهای علمی استوار است ، مشکل خط فارسی برای خارجیها هموار شده وپس از ۳ماه تکلم ،نوشتن وخواندن زبان فارسی رافرا میگیرند.

مرکز فروش کانون معرفت انتهای خیابان لاله‌زار
آ ـ ۲۴۰۱۹ ۱ ـ ۳

## متد وارسته

کسانیکه سالها علاقمندبفرا گرفتن زبانهای بیگانه بوده‌اند بالاخره بامتد **وارسته** موفق شده‌اندمحصل فارسی‌زبان فقط با **متدوارسته** می‌تواند زبانهای خارجه رافرا گیرد. زیرا این متدها مشکلات‌زبانهای‌خارجه را برای محصلین فارسی زبان حل وراه را هموار کرده‌است ،برای‌خرید متدهای انگلیسی، عربی، فرانسه ، آلمانی،ایتالیائی وفارسی وارسته به‌کانون معرفت انتهای خیابان لاله‌زار رجوع فرمائید.
آ ـ ۲۴۰۱۹ ۱ ـ ۳

**بهترین هدیه برای دوستان خارجی‌شما**
**دراول ژانویه**
## یك متد فارسی وارسته است

بااین‌متد خارجیها در مدت‌کوتاهی تکلم‌خواندن ونوشتن زبان فارسی را درمدتی‌کوتاه فرامیگیرند.

مرکزفروش ـ کانون معرفت انتهای‌خیابان لاله‌زار

## کلاسهای شبانه انگلیسی دبیرستان تاج

زیر نظر دبیران مبرز از۱۵ دیماه (عصرها ازساعت ۵ ببعد شروع میشود )

نشانی ـ خیابان شاهرضا ـ سه‌راه بیمارستان پهلوی آ ـ ۲۴۲۹۳

## شکسته

**بقلم دکتر عزت‌اله همایونفر**
کتابفروشی ابن‌سینا
آ ـ ۲۴۰۱۵ ۱ ـ ۱۰


بانهایت تاثر فوت فقیدسعید **ابوالقاسم ریاحی** را باطلاع کلیه دوستان وآشنایان میرسانیم مجلس ختم‌آن مرحوم روزجمعه‌دوازدهم‌دیماه ازساعت۱۰ الی۱۲درمسجد میثم واقع درانتهای خیابان‌شاه چهارراه نشاط منعقداست

**خانواده‌های ریاحی ـ وفادوست ـ ثقةالاسلامی ـ قدکچیان ـ موسوی‌زاده ـ عتیقه‌چی ـ عزیزی ـ عسگری بزرگمهر ـ یك‌کلام ـ تهرانی** آ ـ ۲۴۲۷۷

مصیبت‌وارده رابعموم بازماندگان آنمرحوم تسلیت‌میدهیم

خانواده‌های : **تهرانی ـ لنکرانی ـ صفائی الهی ـ غلامی ـ مجبی ـ رجبی ـ شایورد ـ کاظمی ـ قاسم ـ حاج حسینی .**

باکمال تاسف درگذشت مرحوم **مصطفی تهرانی (لنکرانی)** را باطلاع کلیه بستگان و آشنایان آنمرحوم میرساند .

مجلس‌ختم مردانه بعدازظهر روزپنج‌شنبه۱۱ر۱۰ر۳۷ ازساعت ۳ الی۵ بعدازظهر درمسجد حاج نایب واقع در سرچشمه اول خیابان نظامیه منعقد است .

**شیخ‌حسین‌لنکرانی ـ شیخ‌محمدصادق تهرانی ـ میرزا حسین‌الهی لنکرانی ـ یوسف‌تهرانی (لنکرانی) ـ آصف تهرانی (لنکرانی) ـ عاکف تهرانی (لنکرانی) ـ علی‌رجبی دکترمجبی ـ ابوالقاسم قاسم ـ دکتر شایورد ـ حاج مهدی‌غلامی ـ ستارکاظمی ـ اصغرحاج‌حسینی ـ محمد حسن‌صفائی‌الهی .**

وختم زنانه نیز درهمانروز درمنزل شخصی آنمرحوم واقع درخیابان ری بازارچهٔ نواب کوچه سرلشکر قریب منعقد میباشد .

**حاجیه خدیجهٔ نقبائی ـ شمسی‌صفا ـ کبری‌تهرانی (لنکرانی) ـ کوکب تهرانی (لنکرانی)** آ ـ ۲۴۲۹۷

مصیبت‌وارده رابعموم بازماندگان آنمرحوم تسلیت‌میدهیم

باکمال‌تاسف فوت‌دائی مهربانم **آقای‌مختار وکیل‌نوروزی** را باطلاع دوستان و خویشان میرساند مجلس ترحیم مردانه روزجمعه ۱۲ دیماه ازساعت ۲ تا ۵ بعدازظهر در مسجد ده‌قلهك وختم زنانه درمنزل شخصی واقع درکوچه سفارت انگلیس برقرار است.

**استادبهرام اله‌وردی ـ کمندعلی ـ برجعلی‌دمیرچی**

مصیبت‌وارده رابعموم بازماندگان آنمرحوم تسلیت‌میدهیم

باکمال تاسف درگذشت ناگهانی **بانونیره آهنکوب** را باطلاع اقوام و دوستان آن مرحومه میرسانیم مجلس ختم مردانه روزجمعه ۱۲ر۱۰ر۳۷ ازساعت ۹ صبح الی ساعت ۱۱ درمسجد روشنائی واقع درخیابان گرگان‌وختم زنانه درهمان‌ساعت منزل‌آهنکوب واقع‌درخیابان‌امین‌الدوله چهارراه گلچین کوچه آهنکوب برقرار میباشد .

**رضاآهنکوب ـ حاج‌عباس دیوانی ـ بیوك صابر ـ علی‌آشتیانی ـ حاج‌رضا فراکیش ـ مصطفی‌دیوانی ـ رحمت‌اله حضرتی ـ محسن‌نیری ـ علی‌اصغر قضائی ـ شریف ایوانی** آ ـ ۲۴۳۱۹

بعموم بازماندگان آنمرحومه تسلیت میدهیم

باکمال تاسف فوت جوان ناکام **سیدکاظم سیدفاطمی** را باطلاع عموم دوستان وآشنایان میرساند مجلس‌ترحیم روزپنجشنبه پانزدهم دیماه ازساعت ۹الی۱۱ صبح در مسجد امامزاده زید و مجلس ختم زنانه بعدازظهر همان روز درمنزل شخصی واقع درخیابان سپلسبیل چهارراه وثوق کوچه شهریور منعقد خواهد بود

**سیدعزیز سیدفاطمی ـ سیدجواد سیدفاطمی ـ سید احمدسیدفاطمی ـ فیضی ـ مجتهدزاده ـ زرگرزاده ـ اتحاد**

مصیبت‌وارده رابعموم بازماندگان آنمرحوم تسلیت‌میدهیم

بانهایت تاثر وتالم درگذشت **بانو فاطمه قدیمی** را باطلاع دوستان وآشنایان میرساند مجلس تذکرآنمرحومه روزهای پنجشنبه وجمعه یازدهم و دوازدهم دیماه‌ازساعت چهاربعداز ظهر درمنزل آقای روحی قدیمی واقع‌درخیابان بهجت‌آباد (شیراز) خیابان رودسر غربی دست راست درب اول منعقد خواهد بود .

**عطاءالله قدیمی ـ روحی‌قدیمی ـ احمدقدیمی ـ مهندس شوقی قدیمی ـ یوسف‌قدیمی ـ دکترحسین‌قدیمی ـ دکتر ریاض‌قدیمی ـ منیب‌قدیمی و خانواده‌های نبیل‌اکبر ـ حمزوی ـ اسکوئی ـ تاییدی ـ سینا ـ توفیق ـ محمدی خراسانی ـ آوارگان ـ فوادی .** آ ـ ۳۵۵۱۶

بعموم بازماندگان آنمرحومه تسلیت میدهیم


# سمینارهای انگلیسی صدر

**مقدماتی ـ عالی ـ مکالمه**

**شروع دوره زمستانی از ۱۳ دیماه**

ساعات کار: ۵تا۶ـ ۶ تا۷ـ ۷ تا۸
۵ونیم‌تا۶ونیم ـ ۶ونیم‌تا۷ونیم ـ ۷ونیم‌تا۸ونیم

**درهر کلاس‌حداکثر ۱۵ نفرنام‌نویسی‌میشود**

**استادان‌متخصص ایرانی وخارجی درکلاسهاتدریس میکنند**

**نام نویسی همه روزه ازه ۵ تا۷ بعد ازظهر**

**دبیرستان ساسان خیابان شاه چهارراه شیخ هادی (رازی) تلفن ۴۶۹۱۰**

آ ـ ۲۳۳۹۹ ۱ ـ ۱۰

دوره زمستانی

# کلاسهای انگلیسی بهشت

**زیر نظر دکتر دانابهشتی**
**از شنبه ۱۳ دیماه شروع میشود**

ساعات کار کلاسها: یکشنبه، سه‌شنبه، پنجشنبه ۴½ تا۶½ و شنبه، دوشنبه، چهارشنبه ۵ تا۸ بعد ازظهر

**نام‌نویسی همه‌روزه صبح وعصر تا یازدهم دیماه انجام‌میشود**

خیابان شاه ـ بیست متری اول ـ چهارراه ناهید ـ تلفن ۴۳۶۵۷
آ ـ ۲۳۲۷۹ ۱ ـ ۶


بانهایت تاسف فوت مرحوم خلدمقام **حاج‌سیدمحسن طباطبائی** ابوی آقایان‌دکترسیدمحمود طباطبائی‌وابوالقاسم طباطبائی راکه از مردان‌نیك واهل تقوی بوده باطلاع‌عموم میرساند مجلس ترحیم صبح روزپنجشنبه ۱۱ر۱۰ر۳۷ ساعت ۹تا۱۱ درمسجد ارك منعقد امیداست عموم‌مؤمنین برای شادی روح آنمرحوم وتسلیت بازماندگان شرکت فرمایند .

**حاج‌سیدصدرالدین جزائری ـ حاج‌سید ضیاءالدین استرآبادی ـ حاج سیدحسین‌حسینی درکهٔ**

بانهایت تاسف فوت مرحوم **حاج‌سیدمحسن طباطبائی** را باطلاع اقوام و دوستان میرساند مجلس ترحیم مردانه روزپنجشنبه یازدهم دیماه ازساعت ۹تا۱۱ درمسجد ارك وختم زنانه روزچهارشنبه ۱۰ر۱۰ر۳۷ درمنزل شخصی آنمرحوم منعقد است

**دکتر سیدمحمود طباطبائی ـ ابوالقاسم طباطبائی ـ رضا مزینی ـ حسین‌مزینی ـ علی‌اکبرمزینی ـ حاج جعفر مزینی ـ احمدمزینی ـ کاظم‌مزینی ـ محمدرضاقاضی‌نوری سیدمحمدعلی‌جزائری ـ سیدمهدی جزائری ـ سیداحمد جزائری ـ سیدجواد جزائری ـ حاج‌سیدمحمود جزائری سید هادی جزائری ـ حاج سید عبدالحسین جواهری ـ مهندس علی خاتمی ـ حسن‌خاتمی ـ حسین خاتمی ـ مهدی خاتمی ـ احمدرحیمیان ـ دکترعلی‌رحیمیان ـ حاجی عباس رحیمیان ـ محمد زندی ـ مهدی خدیر ـ اسمعیل‌خدیر حاج جواد خرازی** آ ـ ۲۴۲۳۵

خانواده‌های : **آصف ـ آصفی ـ آصف‌وزیری ـ اردلان سنندجی ـ صادق وزیری ـ مشیروزیری ـ معتمدوزیری صدیق‌وزیری ـ مسعودوزیری ـ وکیل ـ وزیرزاده**

باکمال تاسف بدینوسیله درگذشت نابهنگام شادروان **نعمت‌اله آصفی** را باطلاع اقوام و همشهریهای محترم میرساند مجلس ختم آنمرحوم روزپنجشنبه یازدهم از برقرار خواهد بود.

چون طبق وصیت آنمرحوم هزینه ختم زنانه بمصرف امور خیریه خواهد رسید مجلس ختم زنانه منعقدنخواهد شد ولی اقوام و دوستانیکه مایل باشند میتوانند ازساعت ۳تاشش بعدازظهر همان روز درمنزل شخصی آنمرحوم واقع درخیابان پهلوی کوچه پرستو برای تسلیت به بازماندگان سرفراز فرمایند **امان‌اله اردلان**
آ ـ ۲۴۱۷۹

خانواده‌های : **مستوفی ـ حاج‌مشیر ـ سیف‌افشار ـ اعظم‌زنگنه ـ خواجه‌نوریان ـ منشور ـ امید ـ مقتدرشفیعا موقر ـ خسروی ـ شاهید**

بانهایت تاسف فوت مرحومه **بانو ربابه مستوفی** همسر آقای‌جواد مستوفی (مقرب‌الدوله) و مادر آقایان مهندس حسنعلی ومهندس ابوالقاسم مستوفی وبانوزهرا مستوفی را به‌اطلاع بستگان و آشنایان میرساند مجلس ختم آنمرحومه روزجمعه ۱۲ دیماه ازساعت ده الی دوازده درمسجدمجد منعقد خواهد بود .

**جواد مستوفی (مقرب‌الدوله) ـ زهرا مستوفی ـ مهندس حسنعلی‌مستوفی ـ مهندس‌ابوالقاسم مستوفی ـ فاطمه خواجه‌نوریان ـ ابوالفضل حاج مشیر ـ سناتور سیف‌السلطنه افشار ـ یحیی‌اعظم زنگنه (سالاراشرف) فتحعلی خواجه‌نوریان ـ پرویزحاج‌مشیر ـ محسن‌منشور سرهنك‌غلامعلی‌امید ـ علی‌مقتدرشفیعا ـ احمدمقتدرشفیعا علی موقر ـ مهندس عزیزاله خسروی ـ دکترجعفرشاهید**
۱ ـ ۲ آ ـ ۲۴۱۱۳

بخانواده‌های محترمی‌که دراین حادثه عزادارند بویژه سناتورسیف‌افشار وآقای شاهید مدیرروزنامه‌جوانمردان مصیبت وارده را تسلیت میدهیم

گرچه ماه‌ها شد زسفرت ای‌برادرمن
آتش داغ توخاموش نشد دردل **من**
گرچه‌ماه‌ها است‌توخاموشی وازمن‌دور
روشنی نیست در دل من

ساعت دوبعداز ظهر جمعه ۱۲ر۱۰ر۳۷ مراسم یادبود مرحوم مغفور برادر گرامی عزیزم **آقای نصراله فرخوی** درآرامگاه ابدی آن فقید بزرگوار برپاست امید است که دوستان و آشنایان محترم باحضور خود مفتخرم فرمایند وسائل نقلیه درساعت مذکور از منزل این‌بنده واقع درخیابان کاخ جنوبی کوچه شمیران کوچه فرعی اشکبوس آماده است آ ـ ۲۴۲۲۷ **افندیه‌فرخوی**

**بقیه آگهیهای ترحیم وتسلیت درصفحات ۱۷ و ۱۹**

# انقلاب عظیم در کوبا

## در نبردهای کوبا تاکنون هزار نفر کشته شده‌اند

### حزب کمونیست کوبا باعضاء خود دستورداد ازشورشیان پشتیبانی کنند

مدت سه روز است که هواپیماهای دولتی مشغول بمباران نواحی متصرفی انقلابیون به رهبری فیدل کاسترو میباشند.

بطوریکه یونایتدپرس از هاوانا پایتخت کوبا خبر میدهد انقلابیون یك انبار مهمات را در نزدیکی کاخ رئیس جمهوری منفجر نمودند. انبار مهمات مزبور متعلق به وارد کنندگان مهمات میباشد.

سربازان مسلح انقلابی سوار بر کامیون نزدیك انبار مهمات شده و سربازان محافظ را مجبور به همکاری نمودند. انقلابیون مدعی هستند که موفقیت هائی در ایالات مرکزی و شرقی بدست آورده و نیروهای دولتی را متفرق کرده‌اند.

در ناحیه سانتا کلارا زدو خورد های خونینی بین شورشیان وقوای دولتی در جریان است ولی طرفین درباره این زدوخوردها سکوت اختیار کرده‌اند.

یونایتدپرس از نیویورك خبرداد: دیروز هنگامیکه یك هواپیما در فرودگاه نیویورك بزمین نشست پنج نفر که ظاهرا از طرفداران فیدل کاسترورهبر انقلابیون بودند نزدیك هواپیما شدند و قصد داشتند دوفرزند باتیستا رئیس جمهوری کوبا را بربایند. ولی قبل از اینکه باطفال نزدیك شوند دستگیر شدند.

پلیس پنج نفرمزبور را مجبور کرد که روبه دیوار ایستاده و حرکت نکنند تافرزندان رئیس جمهور سوار

بقیه درصفحه هفدهم

## زخم معده را در دو هفته معالجه میکنند

**لندن ـ آسوشیتد پرس ـ رادیو مسکو خبر داد: در شوروی یك داروی جدید ومؤثر تهیه شده که با آن میتوان زخم معده را در دو هفته بکلی معالجه کرد. رادیو مسکو افزود که این دارو «بلسام شوستاکووسکی» نام دارد ودر آزمایشگاه‌های آکادمی علوم شوروی تهیه شده است.**

**این دارو میتواند زخم معده را بخوبی معالجه کند و گفته میشود که زخم های نو وکهنه را نیز التیام میبخشد. داروی مزبور مایع شفاف وزرد رنگی است که از اتروبنیل بوتیل استخراج شده ودرمجاورت هوا سفت ویا بخار نمیشود و عوارض نامطلوب بعدی نیز ندارد بطوریکه یکی از سخنگویان موسسه داروسازی انگلستان در لندن اظهار کرده نظیر این دارو در انگلستان وجود ندارد.**

رادیو مسکو اعلام کرد

# خطر کمونیسم در عراق وجود ندارد

مسکو ـ خبر گزاری فرانسه ـ رادیو مسکو گفت بر خلاف ادعای غرب در عراق خطری بنام کمونیسم وجود ندارد. بلکه مداخله امپریالیست ها در امور داخلی این کشور وجود دارد.

رادیو مسکو سپس ادامه داد: «تلقین وتصور باطل وجود خطر کمونیست در عراق بدان منظور است تا وحدت کشور های عربی متلاشی شده وبدوستی بین شوروی واعراب خدشه وارد سازد.

رادیو مسکو پس از ذکر این موضوع گفت «چنانچه عراق بدامن آمریکائیها بیافتد سایر کشورهای عربی بخصوص جمهوری متحد عرب بهمین سرنوشت دچار خواهند شد.

## دندان عقل چارلی چاپلین شکست!

**لندن ـ یونایتد پرس ـ بانو چارلی چاپلین هنرپیشه معروف انگلیسی اظهار داشت که چارلی در نظر ندارد بآمریکا بر گردد گواینکه اخیرا بدهی های مالیاتی خود را به دولت آمریکا پرداخته واز اینجهت دیگر اشکالی برای باز گشت او باقی نمانده است. همسر چارلی چاپلین گفت نقشه قبلی ما تغییر نکرده و در نظر داریم بسویس برویم و در آنجا بمانیم. چارلی چاپلین که اخیرا ۴۲۵ هزار دلار بدهی مالیاتی خود را بآمریکا پرداخته اکنون در یکی از کلینیك های لندن برای عمل دندان عقلش که شکسته شده تحت معالجه قرار گرفته است.**

# سیلوانا پامپانینی عاشق مکزیك شده

مکزیکو ـ آسوشیتد پرس ـ دیروز سیلوانا پامپانینی ستاره زیبای ایتالیائی گفت وی قصددار سال آینده افراد فامیل خود را برای توقف یك مدت طولانی به مکزیك بیاورد. وی اضافه کرد که تحت تاثیر کشور مکزیك و مردم آن قرار گرفته و لذت میبرد. وی شایعات مربوط باینکه قصددارد دائما در مکزیك زندگی کند تکذیب کرد اما گفت ممکن است در آینده چنین تصمیمی را بگیرد. پامپانینی گفت: «من شیفته مکزیك و مردم آن هستم. میل دارم خانه‌ای در اینجا داشته باشم که میدانند که فردا یا پس فردا ویا چند ماه دیگر چه خواهد کرد.

پامپانینی برای تهیه فیلمی بنام «هسته عشق» در مکزیك است وی گفت برای تهیه فیلم دیگری قرار داد مربوطه را امضاء کرده است. پامپانینی اعلام داشت که قصد دارد در ماه آوریل آینده به ایتالیا مراجعت کرده و در فیلم مشترك فرانسوی وایتالیائی باشرکت مارتین کارول بازی کند. وی اطلاع داد که بعدا به مکزیك برخواهد گشت.

روزنامه اولیتماس ناتیاس چاپ مکزیکو سیتی نوشت که پامپانینی بعد از مراجعت از ایتالیا خانه‌ای در مکزیك خواهد خرید و فامیل خود را باین کشور منتقل ساخته و مکزیك رابعنوان موطن همیشگی خود انتخاب خواهد کرد.

# میکویان هفته اول ژانویه واشنگتن میرود

### سفیر شوروی درواشنگتن بامورفی درباره سفر میکویان گفتگو کرد

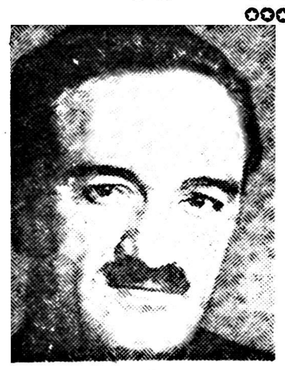

میکویان

آمریکائیانیکه میکویان ملاقات خواهدکرد خودداری نمود.

آناستاس میکویان معاون نخست وزیر شوروی درهفته اول ژانویه وارد واشنگتن میشود تابامقامات امریکائی مذاکره نماید خبرآسوشیتدپرس ازواشنگتن حاکیست که میخائیل منشیکوف سفیرکبیر شوروی مدت ۵۰ دقیقه با رابرت مورفی معاون وزارت خارجه آمریکا ملاقات و مذاکره نمود وبخبرنگاران گفت که یك یادونفر دراین مسافرت همراه میکویان خواهندبود.

منشیکوف گفت میکویان طی مدت اقامت خودبابرخی ازمقامات امریکائی مذاکره خواهد کرد ولی هنوز قراری برای ملاقات وی با پرزیدنت آیزنهاور یادالس گذاشته نشده‌است.

سفیر شوروی گفت احتمال دارد که میکویان ازسایر شهرهای امریکا نیزدیدن نماید وشاید به نواحی غربی امریکا سفرنماید. وی افزود که معاون نخست وزیر شوروی احتمالا بابرخی ازامریکائیان که قبلا آشنائی داشته نیز ملاقات نماید منشیکوف ازذکر اسامی

**مرگ کم وزن‌ترین نوزاد جهان**

شیکاگو ـ آسوشیتدپرس ـ در یکی اززایشگاههای شیکاگو طفلی بدنیا آمد که درصورت ادامه حیات کم‌وزن‌ترین نوزاد جهان محسوب میشد.

نوزاد فقط سه ماه ونیمه بود وبا وجود مراقبتهای شدید درگذشت.

این نوزاد باندازه عروسکهای معمولی است که در درختان کریسمس میگذارند.

# یهودی مرموز درچنگال پلیس فرانسه

### اسرائیل این کهنه فروش میلیاردر را ازکشور خود اخراج کرد

پاریس ـ خبرگزاری فرانسه ـ مجددا «موسیو ژوزف» یا «کهنه فروش میلیاردر» به چنگال پلیس فرانسه افتاد.

صدها مخبروعکاس ازنقاط مختلف دنیا دربندر مارسی جمع شده بودند تاهنگام پیاده شدن وی از کشتی مسافربری از او عکس گرفته و رمز اسرار آمیز میلیاردرشدن اورا از وی سئوال کنند.

اما پلیس فرانسه‌دور او حلقه زد و یکسره ازروی عرشه کشتی به دادگستری فرانسه روانه ساخت.

«ژوزف تروآنویس» حکم یهودی سرگردان راداشته است وی در ۱۹۰۵ درکیف (روسیه) ازیك خانواده کلیمی متولد شدوپس ازرسیدن به سن بلوغ باکی از اهالی رومانی ازدواج کرد درسال ۱۹۲۶ درپاریس مستقر گردید. در اوائل درکوچه بازار پاریس لباس کهنه خرید و فروش میکرد اما ناگهان درسال ۱۹۳۶ رقم معاملات او به چندین میلیون رسید.

هنگام جنك اخیر هم با آلمانها همکاری میکرد وهم بانهضت فرانسه. پس از پایان جنك بجرم همکاری با آلمانها محاکمه شدولی اعضاء نهضت مقاومت ملی فرانسه بنفع وی شهادت دادند بالنتیجه تبرئه گردید. درسال ۱۹۵۱ وی درجنوب فرانسه مستقر شد. بدون یك شاهی پول امابزودی مجددا ثروت وی بطور اسرار آمیزی سر به میلیونها فرانك میلیاردر شدن هنوز افشاءنگردیده زد. اداره دارائی علیه وی اقامه دعوی نمود اما ژوزف ازچنك پلیس فرانسه گریخت ودراکتبر ۱۹۵۷ سر از کشور اسرائیل درآورد. دولت فرانسه از اسرائیل تقاضای تسلیم اورانمود وکوشش ژوزف ژوآنویس «کهنه فروش میلیاردر» قرن ما جهت باقی ماندن در اسرائیل بی‌نتیجه ماند ومقامات اسرائیل وی رارروانه فرانسه کردند.

اینك وی بدادگستری فرانسه تسلیم شده‌است وبرای تمام مطبوعات فرانسه اسرار زندگی وی وچگونگی رسیدن او از بازار کهنه فروشی به میلیاردر شدن هنوز افشاءنگردیده

## طرح منظومه شمسی دوهزار ساله

**واشنگتن ـ آسوشیتد پرس ـ بطوریکه دکتر پرایس استاد دانشگاه پرینستون اظهار داشته اخیرا در یکی از موزه‌های یونان کشف مهمی شده و معلوم گردیده که یونان در بیست قرن قبل از وضع منظومه شمسی وحرکت زمین وماه وخورشید اطلاع داشته‌اند. دکتر پرایس اظهار داشت طرحی که وضع منظومه شمسی را نشان میدهد در سال ۱۹۰۰ توسط ماهیگیران یونانی از اعماق دریای مدیترانه بیرون آورده شده واکنون در یکی از موزه‌های یونان مضبوط می باشد ودر سال ۶۵ قبل از میلاد مسیح توسط یك هنرمند ودانشمند گمنام یونانی تهیه شده واز لحاظ فنی بقدری وضع منظومه شمسی را دقیق نشان میدهد که حتی در قرن هیجدهم دانشمندان باین روشنی نمیتوانستند منظومه شمسی را مجسم کنند.**

## شب نشینی مجلل در شب و روز

امشب در **شب و روز**

**برنامه رقص وپایکوبی بهمراهی ارکستر جازجوانان تلویزیون ایران تاصبح ادامه خواهد داشت.**

**شام مخصوص از عالیترین غذاهاتحت نظر آشپز تحصیل کرده دراروپا**

**بلیط ورودی را ازدفتر شب وروز تهیه فرمائید.**

**شاهرضاجنب سینماتاج**

آ ـ ۳۵۴۹۲ «تبلیغات وگا»

## فروشندگان دیك بخار توجه فرمایند

**یك عدد دیك بخارکه ۸ الی ۱۰ آتمسفرقدرت وساعتی ۱۵۰ الی ۲۵۰ کیلو بخار داشته ودرایران موجود باشد خریداریم. فروشندگان به آقای مرکل تلفنهای ۳۷۶۱۶ و ۳۷۲۵۵ مراجعه فرمائید.**

آ ـ ۳۵۴۵۶

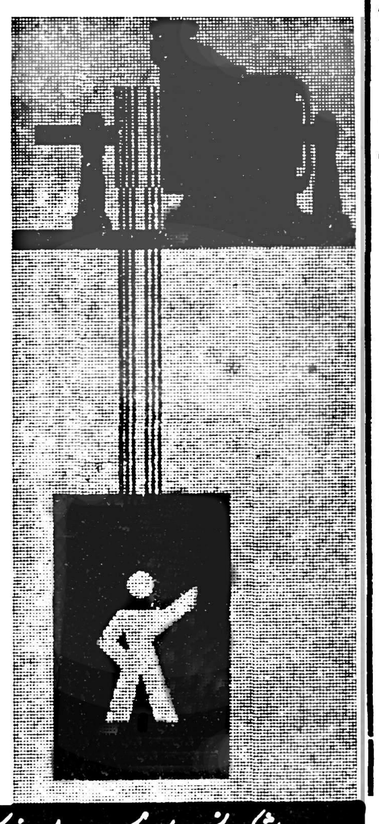

SCHINDLER 1874

آسانسور شیندلر جهت بالا بردن غذا و مسافر

شرکت نسبی ابوالحسن دیبا و شریك

خیابان حافظ مقابل پارك متل

تلفن ۴۲۹۱۷

# اعلامیه سوکارنو ـ تیتو

### کشورهای استعماری مسئول جنك سرد هستند

بلگراد ـ آسوشیتد پرس ـ دراعلامیه مشترکی که پس از مسافرت مارشال تیتو رئیس جمهوری یوگسلاوی به اندونزی از طرف دکتر سوکارنو و تیتو انتشار یافت کشور های استعماری مسئول بحران جنك سرد معرفی شده‌اند. روسای دو کشور میگویند سیاست جنك سرد وادامه آزمایشهای اتمی ومسابقه تسلیحاتی ومداخله در امور داخلی سایر کشورها خطر تصادم نظامی را در جهان افزایش داده است.

رهبران دو کشور میگویند که در اثر سیاست زور وفشار کشور های استعماری واصرار آنها در حفظ مستعمرات وضع خطرناکی درجهان پیش آمده است مارشال تیتو و دکتر سوکارنو کشورهای استعماری را متهم کرده‌اند که پیوسته میکوشند تا از پیشرفت مللی که اخیرا به آزادی رسیده‌اند جلوگیری نمایند.

اعلامیه مشترك میخواهد که به دوران استعمار پایان داده شده و تاکید میکند که همه ملل جهان حق استقلال وآزادی دارند.

در اعلامیه از موفقیت مقدماتی کنفرانس قطع آزمایشهای اتمی ژنو اظهار خوشوقتی شده است.

## قمر اطلس ۲۰ روز بیشتر میچرخد

واشنگتن ـ خبرگزاری فرانسه ـ متخصصین قمرامریکائی اطلس که روز ۱۸ دسامبر بررروی مدارخود قرارگرفت خاطرنشان ساخته‌اند که موشك مزبور ۲۰ روز بیشتر ازمدت پیش‌بینی شده به دورزمین خواهد چرخید. قبلا پیش‌بینی شده بود که اطلس ۲۰ روز پس از پرتاب سقوط خواهد کرد. ضمنا موشك اطلس پیام نوئل آیزنهاور رابخوبی پخش نموده‌است.

## پنجاه هزار نفر سربازرا خنداند

**هولیوود ـ آسوشیتدپرس ـ دیروز بوب هوپ هنرپیشه معروف سینما بعد از یك مسافرت طولانی ۳۰ هزار کیلومتری به هالیوود بازگشت وی روزهای کریسمس را در میان بیش ازپنجاه هزار سرباز آمریکائی درپایگاههای آمریکا از ایسلند تا افریقا گذراند و با اجرای برنامه‌های تفریحی آنها را سرگرم کرد. این هشتمین مسافرت بوب هوپ در روزهای کریسمس بخارج از کشور بود.**

## پیشگوئی منجمین

بقیه ازصفحه اول

**فالگیر آمده و تا پایان سال ۱۹۵۹ بر مسند نخست‌وزیری ایتالیا خواهد نشست.**

**آشیلی دانجلو پیشگو و غیبگوی یك چشم ایتالیائی که اصلا اهل ناپل می باشد ولی کار پیشگوئی خود را دورم انجام میدهد مدعی شد که دوگل در اجرای سیاست خود پیروز میشود واوضاع در آمریکا روبه بهبودی میرود. بشر به کره ماه نخواهدرسید دانجلو علاوه بر اینها پیش‌بینی می کند که پاپ یوحنای بیست‌وسوم به بسیاری از شهر ها سفر میکند.**

**گریو مالی ستاره شناس دیگر ایتالیائی پیش بینی میکند که آلمان در سال ۱۹۵۹ متحد میشود و چین کمونیست در فرمز نیرو پیاده میکند جهان بلب پرتگاه جنك کشانیده میشود ولی با مداخله یك شخصیت برجسته سیاسی نجات می‌یابد.**

**در ماه نوامبر مبارزات خونینی در مصر ووزوئلا و چین کمونیست بوقوع می پیوندد طاعون در هندوستان شایع میشود وکشف مهمی درباره درمان بیماری سرطان میشود.**

**سالهاست که منجمین و آئینه بینان ایتالیائی خبراز کشف درمان بیماری سرطان میدهند.**

**آلبرتوفا بریانی که مدعی است سقوط موسولینی را پیش بینی کرده میگوید جنك جهانی در سال آینده شروع نمیشود ولی زد وخورد های محلی واقع میشود.**

**آگا ستاره شناس دیگر ایتالیائی سال سختی را برای ژنرال دوگل پیش بینی میکند و خبر از سوءقصد های متعدد علیه او میدهد ولی مدعی است که وضع فرانسه و الجزایر خوب میشود.**

امشب سینمای بزرك سعدی

شاهکار اعجاب آمیز

والت دیسنی

بانو وولگرد

سینماسکوپ ـ رنگی

تصور نکنید «بانو وولگرد» مانند یك فیلم میکی موز است ـ فقط کافیست از کسانی که آنرا دیده‌اند سئوال فرمائید

امشب

سینما کریستال

اثر کلاسیك

سینمای آمریکا

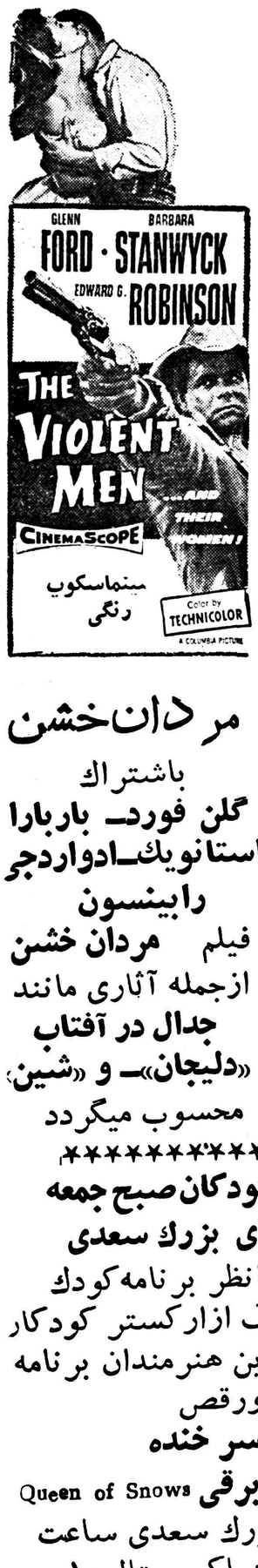


سینماسکوپ رنگی

مردان خشن

باشتراك

گلن فورد ـ باربارا استانویك ـ ادواردجی رابینسون

فیلم **مردان خشن**

ازجمله آثاری مانند **جدال در آفتاب** «دلیجان» ـ و «شین» محسوب میگردد

**برنامه مخصوص کودکان صبح جمعه ۱۲ دی‌ماه** در **سینمای بزرك سعدی وسینما کریستال** بانظر برنامه کودك

۱ ـ چند برنامه مختلف ازارکستر کودکان وباشرکت محبوب‌ترین هنرمندان برنامه کودك بانضمام آواز ورقص

۲ ـ فیلم **کمدی سراسر خنده**

۳ ـ فیلم رنگی **ملکه برقی** Queen of Snows

شروع درسینمای بزرك سعدی ساعت ۱۰ر۳۰ صبح در سینما کریستال ۱۰ صبح

ASH.N.A.CO آ ـ ۳۵۴۹۸

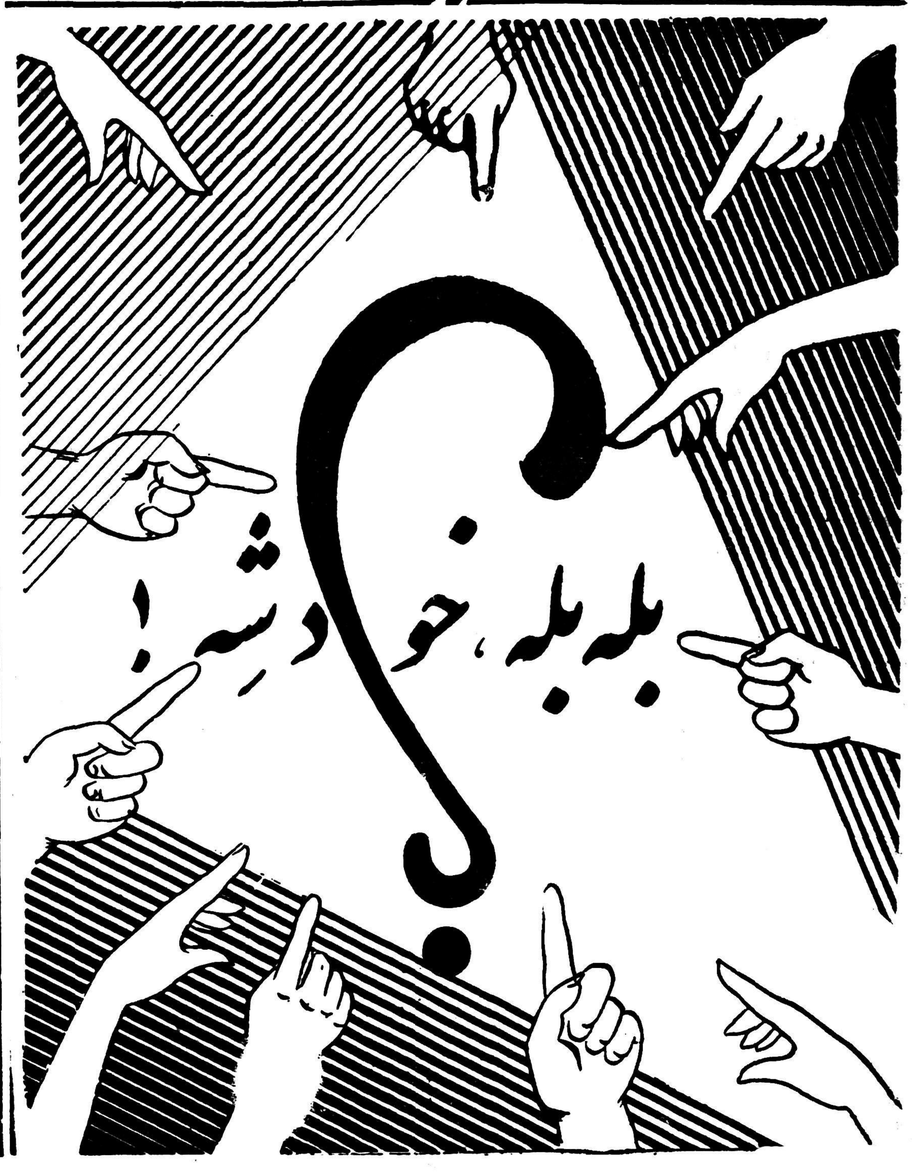

# تطبیق نیروی نظامی فرانسه با عصر اتمی

## ژنرال دوگل درسازمان نیروی نظامی فرانسه تغییراساسی داد

پاریس - یونایتدپرس - ژنرال دوگل در بودجه دفاعی فرانسه تغییراتی داده تا این کشور بتواند در مقابل حملات اتمی مقاومت و خود راحفظ نماید.

بموجب برنامه جدید در فرانسه کمیته دفاع ملی نظیر شورای ملی دفاع در امریکا تشکیل میشود تا بین دفاع نظامی و غیر نظامی هم آهنگی ایجاد نماید.

در لایحه بودجه به کابینه فرانسه اختیار اعلام وضع فوق‌العاده وهشیار باش در مواقع خطر و ضبط اموال ومصادره اشخاص برای انجام وظایف نظامی داده شده است. در زمان صلح نیز «سازمان دفاع غیر نظامی» تشکیل میشود.

ژاك سوستل وزیر اطلاعات فرانسه گفت: قانون دفاع سابق براساس تمایز بین زمان صلح و زمان جنك بنا نهاده شده بود ولی اکنون با پیدایش سلاح اتمی اوضاع سابق وجود ندارد.

# اسناد موسولینی انتشار میابد

رم - خبرگزاری فرانسه - چند روز قبل همسر یکی از مامورین پلیس ایتالیا اسناد مربوط بزندگی سیاسی موسولینی را جهت طبع و نشر در اختیار یکی از موسسات بزرك قرار داد.

اسناد مزبور در اواخر عمر موسولینی بدست همسر پلیس ایتالیا افتاده بود و وی تا کنون از آنها مواظبت میکرده است هنوز معلوم نیست که اسناد موسولینی اصل است یا آنکه جعل شده کارشناسان دولتی فعلا مشغول رسیدگی به آنها میباشند.

# بلك برای حل اختلافات مالی انگلستان و مصر فعالیت میکند

لندن - خبرگزاری فرانسه - سخنگوی وزارت خزانه داری انگلستان تاکید نمود که مسافرت یوجین بلك رئیس بانك بین المللی به قاهره برای آن است که وی از نفوذ خود جهت حل مسائل موجود بین انگلستان ومصر استفاده کند.

سخنگوی مزبور سپس خاطر نشان ساخت که کوشش رئیس بانك بین‌المللی در وهله اول در جهت استقرار روابط دیپلماسی بین دو کشور مصر و انگلستان و مبادله کاردار خواهد بود و سپس سایر مسائل لاینحل مورد رسیدگی قرار میگیرد.

از مهمترین مسائلی که هنوز بین دو کشور لاینحل مانده است ملی کردن بعضی مؤسسات انگلیس در مصر و ضبط اموال اتباع بریتانیا است احتمال دارد که ضمنا بلك موفق شود وجوه‌بلوکه شده مصر در انگلستان را آزاد سازد.

سلوین لوید وزیر امور خارجه انگلستان دیروز صبح با اوژن بلك که در واقع ماموریت بر قراری‌حسن نیت را بین مصر و انگلستان دارد مذاکره نمود.

## تبریك چرچیل باعضاء حزب محافظه‌کار

لندن - خبرگزاری فرانسه - سروینستون چرچیل نخست‌وزیر اسبق انگلستان طی پیامی که بمناسبت سال جدید برای اعضاء حزب محافظه کار ارسال داشته به پیشرفت های انگلستان اشاره کرده و خاطرنشان ساخته علی‌رغم بعضی «عقب نشینی های موقتی‌در خارج» لازم است جهت حفظ پیروزی های بدست آمده کوشش بیشتری بعمل آید.

چرچیل سپس در پیام خود اضافه نموده است. بالاتر از هر چیز ماباید اتحاد خودرا با متفقین و دوستان خود حفظ کنیم و اجازه ندهیم که به علت اختلافات موقتی در اروپا و یا نقاط دیگر رشته های این اتحاد و دوستی گسسته شود. سال ۱۹۵۹ باید برای ماهم صلح و هم ترقی در برداشته باشد.

## محکومیت ژنرال مختلس روسی

مسکو - یونایتدپرس - روزنامه ستاره سرخ مینویسد که ژنرال بابی چوك فرمانده یکی از واحدهای ارتش شوروی در اوکراین باتهام اختلاس وجوه و اموال دولتی از ارتش و حزب اخراج گردید.

ژنرال مزبور متهم است که از وسائل و کامیونهای نظامی برای ساختن یك ویلا جهت خود استفاده کرده است.

بابی چوك خانه خود را بمبلغ ۱۳۵٫۰۰۰ روبل فروخت در حالیکه ارزیابان‌دولتی خانه‌اورا بمبلغ ۲۷۶٫۰۰۰ روبل تقویم نمودند.

ژنرال مزبور کلیه مبلغ مزبور را علاوه بر پول‌های دیگر که از طریق غیر مشروع تحصیل کرده صرف خرید اثاثیه و تزئین ویلای شخصی خود در ییلاق‌کرده و همه این اثاثیه را با اتومبیلهای ارتش بمنزل جدید خود حمل کرده بود.

## پولاریس
### پیروزمندانه پرتاب شد

کیپ کاناورال - خبرگزاری‌فرانسه - دیروز یك موشك پولاریس باموفقیت بآسمان پرتاب شد. «پولاریس» موشکی است که‌برای پرتاب از زیردریائی های اتمی‌ساخته شده است. برد موشك مزبور ۲۲۰٫۷۳۰ کیلومتر است.

# خالد بکداش

بقیه از صفحه اول

برخاسته است در حالیکه این آرزوی نیروهای امپریالیست میباشد.

این مقاله از طرف رادیو اسرائیل چند بار منتشر گردید. الاهرام سپس مینویسد خالد بکداش در حقیقت بن گوریون جدیدی است ومقاله او فصل جدیدی از کتاب دعای یهودیان محسوب میشود.

روزنامه نیمه‌رسمی‌الشعب‌مینویسد: نمایندگان عراق وسایر کشورهای عربی در کنفرانس نویسندگان‌عرب که در کویت تشکیل گردید با یکدیگر بمشاجره پرداختند. بدنبال این مباحثات تند روزنامه الفجر چاپ کویت‌ازطرف‌مقامات‌شیخ‌نشین توقیف شد زیرا از گزارش نویسندگان عراق بعنوان «هوا دار مرام مارکسیست» نام برد.

از طرف دیگر نمایندگان عراق سایرین‌را متهم کردند که تحت تاثیر امپریالیستها وانحصارچیان قرار گرفته‌اند.

گزارش خبر گزاری فرانسه از بیروت حاکی است که ناظرین سیاسی مقیم بیروت این‌روزهاسئوال میکنند آیا لبنان پناهگاه فراریان کمونیست خواهد بود؟

ناظرین سیاسی اضافه میکنند که پس از بیانات جمال عبدالناصر در پرت سعید کمونیستهای سوریه هیچگونه تامینی ندارند بدینجهت مصمم هستند به‌لبنان پناهنده‌شوند. اخیرا شایع شده که خالدبکداش رهبر حزب کمونیست سوریه‌وارد لبنان شده است ولی مقامات‌رسمی هنوز از تائید و تکذیب این خبر خودداری کرده‌اند.

وزیر کشور لبنان به یکی از روزنامه نگاران که‌در موردپناهندگی اهالی سوریه به‌لبنان ازوی سئوال کرده‌بود گفت: مرزهای ما بروی تمام اهالی سوریه باز است. چگونه ماميتوانیم سوری‌های کمونیست را از غیر کمونیست تشخیص دهیم.

وزیر کشور لبنان سپس خاطرنشان ساخته است بشرطی کمونیستهای پناهنده میتوانند در لبنان بمانند که فعالیتی خلاف‌قوانین جاری انجام ندهند.

### یکداش در کجاست؟

روزنامه های‌ضد کمونیست‌بیروت مینویسند: خالد بکداش پس از ورود به‌بیروت به توصیه رفقای‌خود عازم بغداد گردیده است. روزنامه های مزبور سپس میافزایند: خالد بکداش در چند روزی که‌در بیروت بود باتوجه بروش اخیر جمهوری متحده عرب نسبت به کمونیستها دستورهای لازم را بکمونیستهای لبنان داد.

منابع موثق دربیروت خاطرنشان ساختند بدنبال موافقتی که بین مقامات لبنان وسوریه بعمل آمده است ازاین‌پس‌هرفرد سوریه‌ای یا مصری که‌بخواهد واردلبنان شده ویاخارج شودباید ازمقامات‌جمهوری متحدعربی دارای جواز مخصوص باشد.

محافل مزبورخاطرنشان ساخته‌اند که‌این تصمیم بدانجهت اتخاذ گردیده تاکمونیستهای سوریه که توسط پلیس تعقیب میشوند قادر نباشند به‌لبنان فرار کنند. ضمنا مقامات انتظامی‌لبنان تاکید کرده‌اند که‌ازهرنوع فعالیت ضدجمهوری متحدعرب جلوگیری خواهند کرد.

خبرگزاری رویتر ازبیروت خبر داد که یك‌هیئت اقتصادی شوروی که‌قراربود سه‌روز درسوریه بماند روز گذشته پس‌از یك‌شب توقف این کشور راترك نمود.

این هیئت قراربود درباره اجرای قرارداد همکاری اقتصادی بین شوروی وسوریه که‌درسال ۱۹۵۷ منعقد شده‌مذاکره نماید.

روزنامه النهار منتشره دربیروت که‌طرفدار غرب‌است مینویسد: گزارش واصله ازبیروت حاکی است که‌هیئت نمایندگی شوروی پیشنهادی کرد که‌مایه شگفتی رهبران سوریه‌شد. زیرا هیئت مزبور بمقامات سوریه گفت: پس ازالحاق سوریه‌بمصر اوضاع‌اقتصادی این‌کشور بدترشده است وهرگاه سوریه به‌عراق ملحق شود کمك شوروی مفید ترومؤثرتر خواهد بود.

روزنامه النهار میافزاید: بیانات نیکیتین رهبران سوریه راناراحت ساخت وشوروی رامتهم به‌مداخله درامور داخلی سوریه نمودند بدینجهت نیکیتین فورا عازم مسکو گردید.

روزنامه الشفاکه دربیروت منتشر میشود وطرفدار فاصراست‌مینویسد که‌در روز۲۶ دسامبر درشهر رمادی عراق تظاهرات ضدکمونیستی از طرف اعراب‌بوقوع پیوست وتظاهر کنندگان شعبه‌حزب کمونیست‌را طی‌زدوخوردی منهدم نمودند.

الشفا سپس مینویسد: احزاب‌ملی عراق منجمله بعث واستقلال‌تشکیل جبهه واحدی داده ودرسرتاسرعراق اوراقی منتشر وتقاضای الحاق‌عراق به‌جمهوری متحده عربی وازبین‌رفتن جریان کمونیستی ضدعربی درآن کشور رانمودند.

روزنامه صدای لبنان که ضد کمونیست وضدناصراست مینویسد: خالد بکداش رهبر حزب کمونیست سوریه روز ۲۵ دسامبر پس ازبازدید کمونیستهای لبنان ومدت سه روز توقف دربیروت به بغداد رفت.

روزنامه مزبور مینویسد: اخبار منتشره درسایر مطبوعات مبنی بر اینکه خالدبکداش‌روز ۲۲ دسامبر از دمشق فرارکرده است صحیح میباشد. هفته گذشته دولت لبنان شایعه وجود خالدبکداش در آن کشور را تکذیب کرد.

خبرگزاری فرانسه ازقول محافل دیپلماتیك درآنکارا خاطر نشان ساخته که تصفیه‌درسفارت‌جمهوری متحد عربی درآنکارا ادامه دارد.

پس از آنکه سفیر کبیر جمهوری متحدعربی درآنکارا عثمان عبید بر اثر گزارش وابسته نظامی جمهوری متحد عربی بقاهره احضار شد. اینك زکریا العدلی امام منشی دوم سفارت وهمچنین علی بینه‌رادوان برای اواسط ژانویه به قاهره احضار شده‌اند.

محافل مزبور خاطرنشان ساختند که‌پس از اتمام تصفیه در سفارت کبرای جمهوری متحد عربی در آنکارا که بموجب گزارشات وابسته نظامی این کشور صورت گرفته شخص اخیر بنوبه خود به قاهره احضار خواهدشد.

## آدم برفی

کپنهاك - رویتر - یك دانشجوی بیست و یك ساله دانمارکی بنام کلوس بکر لادسن که مهارت زیادی در کوهنوردی دارد اعلام کرد که برای تحقیق در باره آدمهای‌برفی به نپال مسافرت خواهد کرد. وی گفت که از دولت نپال برای مسافرت بآنکشور اجازه گرفته و میتواندمدت ششماه در کشور نپال در باره آدم برفی تحقیق کند.

## ملکه آفریقا
### بدو نیم تقسیم شد

کیپ می‌یونایتدپرس - نگهبانان ساحلی کیپ می واقع در ایالت نیوجرسی آمریکا اطلاع‌دادند که‌کشتی لیبریائی بنام «ملکه‌افریقا» در نزدیك کیپ‌می بگل نشسته وبدونیم تقسیم شده‌است. ازقرار معلوم در این حادثه تلفات جانی وارد نشده و اکنون مامورین کشتی با گرفتن کمك‌ازگارد ساحلی مشغول تخلیه‌کشتی می‌باشند ولی هنوز معلوم نیست که بتوان برای تعمیر کشتی اقدامی بعمل آورد.

# خلاصه اخبار جهان

دریا سالار لوئی هونت باتن بجای مارشال هوائی سرویلیام دیکسون بسمت رئیس ستاد ارتش انگلستان انتخاب گردید.

•••

قمر مصنوعی اطلس آمریکا معروف به قمر ناطق در ساعت ۸٫۰۳ بوقت محلی در آسمان اورشلیم دیده شد.

•••

روزنامه زندگی حزب ارگان کمیته مرکزی حزب کمونیست شوروی‌می نویسد تعداد اعضاء حزب‌کمونیست آن‌کشوراز ۶۶۰ هزاربه ۷٫۸۸۰٫۰۰۰ نفر رسیده است.

•••

دیروز طولانی ترین لوله نفتی اروپا بطول ۳۹۰ کیلو متر بکارافتاد لوله مزبور از بندر ویلهلمس هافن در آلمان به ناحیه صنعتی رورکشیده شده است. ۷۰-میلیون دلار هزینه این طرح شده است.

•••

شهردار شهر گاپات نزدیك‌پوتسدام باتفاق خانواده خود از آلمان شرقی به آلمان غربی فرار کرد.

پادگان چین ملی در کموی اعلام سه روز آتش بس نمود پادگان‌مزبور اعلام کرد که به شلیك توپخانه کمونیست ها تا نیمه شب شنبه پاسخ نخواهد داد.

سر علی بن عبدالکریم سلطان‌لحج از مردم عدن خواست که‌درانتخابات روز یکشنبه که بمنزله تجاوز مستقیم از طرف بریتانیا محسوب میشود شرکت نکنند.


# امشب در دو سینمای بزرگ پایتخت
# رادیو سیتی. ایفل
## شاهکار بزرك وجنگی سال
# دشمن زیرین

یك فیلم بیسابقه وعظیم — سینماسکوپ رنگی — باشتراك دوهنرپیشه محبوب

# رابرت میچم - کوردیو رگنز

تهیه‌کننده وکارگردان دیك پاول

شروع سانسها: ایفل ۱۰ وربع صبح - ۳۰ر۲ - ۳۰ر۴ - ۳۰ر۶ - ۸ر۳۰ بعدازظهر. رادیوسیتی ۱۰ وسه ربع صبح - ۳ - ۵ - ۷ - ۹ بعدازظهر

(شرکت سهامی مه‌نور فیلم)

آ - ۳۵۴۷۰



# عزیز وعزیزه

اثر نویسنده بزرك ویکتور هرگو درجامعه باربد

باشتراك دیهیم، بازوکی، ژیلارخشانی، کوره‌چیان، پرویزوخواننده جدید بانو ترانه - شروع ۸ بعدازظهر

آ - ۲۰۵۶۳ — ۱ - ۵



# ایرانیت

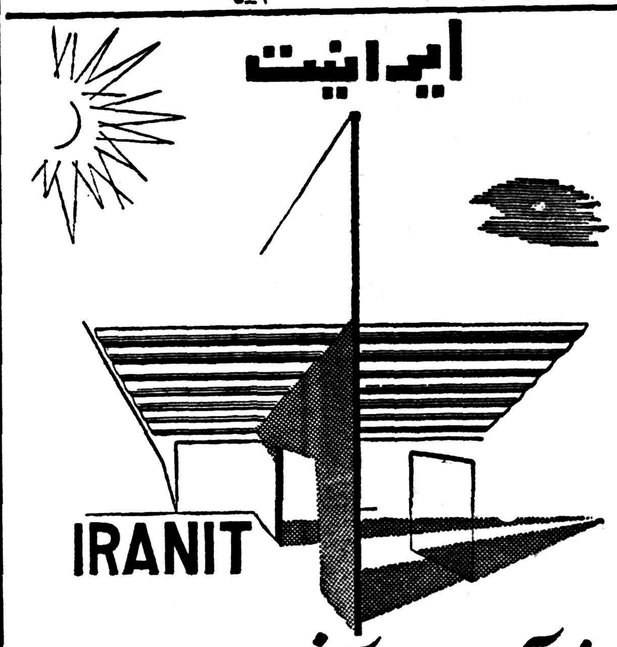


فرآورده های آزبست سیمان -

- بزودی ببازار خواهد آمد از هم اکنون سفارش قبول میشود

شرکت سهامی ایرانیت: خیابان شاهرضا - کوچه فتوحی - تلفن ۶۹۵۹۶ و ۶۹۲۱۰



# حلوا ماهی

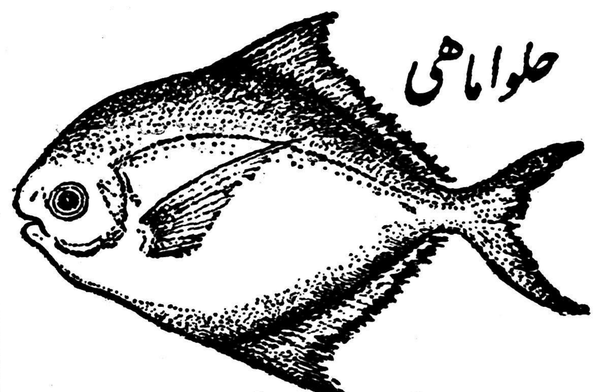

محصول شرکت سهامی ماهیگیری خلیج فارس

وماهیهای شانك - شوریده - کفشك - سنگسر - سرخو - سوبیتی که ازانواع بهترین ماهیهای خلیج فارس ودریای عمان میباشد بااصول جدید بهداشتی وسیله متخصصین ژاپونی صید میگردد.

خیابان اسلامبول مغازه خزر وشیلات همیشه دردسترس مشتریان میباشد. آ - ۳۵۴۷۸



فقط ۳ روز دیگر از

# فروش آبی
# فروشگاه دوك

باقیمتهای بیش‌از ۵۰ درصد تخفیف باقی است

ازفرصت استفاده فرمائید

واینك تتمه اقلام

| | | |
|---|---|---|
| بلوزهای زنانه لافایت ازجنس وویت دو۱۸ رنك و۲۲ مدل مختلف همه اندازه فقط | ۳۵۰ | ریال |
| ژاکت مردانه انگلیسی‌جنتلمن ازکرك منچستر فقط | ۳۹۰ | » |
| پلور انگلیسی جنتلمن بدون آستین در۴ رنك فقط | ۲۹۰ | » |
| بلوزهای مختلف بچگانه‌در چندین رنك ومدل فقط | ۱۲۰ | » |
| پلور بابانوئل ازکرك خالص - رنگبندی عید فقط | ۱۲۰ | » |
| زیرپوش انترلوك بچگانه در۴ رنك و۸ رنك از | ۲۵ تا ۵۰ | » |

ساعات کار: صبح‌از۹ تانیم بعدازظهر - بعدازظهراز۳½ تا ۸

# فروشگاه دوك

آ - ۳۵۳۷۴ — آژانس ۲.۲. — خیابان نادری



# اینونتا

بخاریهای ساخت هلند

چدنی، محکم، زیبا، کم مصرف

Inventa

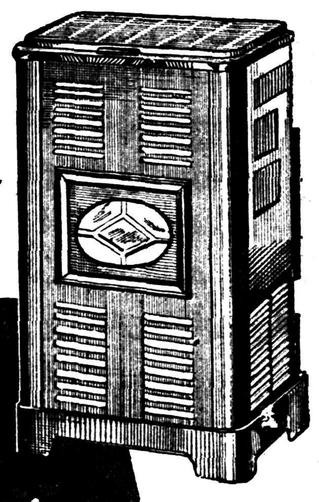

فروشگاه فیلیپس رادیو - خیابان لاله‌زار طهران

## انتقاد

دکتر حسن صدر حاج‌سید جوادی

### آمار

بهترین ومطمئن ترین وسیله‌تحقیق وبررسی در مسائل اقتصادی واجتماعی آمار یا احصائیه است .

امروز آمار در پیشرفت علوم اجتماعی ،روانشناسی جامعه‌شناسی، اخلاق واقتصاد نقش اساسی را بعهده دارد. نتایجی که از آمارگرفته میشود قطعی است وشك وتردیدی در آن نمیتوان داشت در حالیکه هیچگونه قطعیت ویقین مطلقی از تجربه ناشی نمیشود زیرا وسیله آموختن تجربه که حواس باشد خطا کار استو هیچوقت بصرف تجربه نمیتوان حکم قطعی نمود .

در دنیای امروز بزرگترین مسائل اقتصادی واجتماعی بکمك آمار حل میشود. طرز تحقیق‌در مسائل‌اقتصادی اجتماعی ،علمی واخلاقی بوسیله آمار مهمترین وبانتیجه ترین راه تحقیق است . منتهی باید در پیدا کردن آمار صحیح وهم در توجیه و تفسیر آن بسیار دقیق وآگاه بودوالا نه آماری که‌بدون رعایت اصول‌صحیح ومنظور ومقصودی معین وتحدید و تعریف وقایعی که‌ثبت می‌کند تهیه شده باشه مشکلی را حل میکند و نه مطالبی که متکی بچنین آماری باشد می‌تواند مورد اعتماد واطمینان قرار گیرد .

در کشورما متاسفانه آمار وارقام ارزش واقعی ندارند واز طرف دیگر آمار موجود غالبا بدون رعایت اصول صحیح ومنظور ومقصودی معین تهیه شده وناچار کلیه استنتاجاتی که‌در مسائل علمی ،اقتصادی واجتماعی از روی آمار میکنیم سست وبی‌پایه وغلط است .

آمار وارقام معنی ومفهوم حقیقی‌خود را برای ما از دست داده است و کسی بآن توجهی ندارد مثلا اگر ده دقیقه در ایستگاه اتوبوس توقف نمائیم میگوئیم دوساعت است . که منتظر هستیم ویا یکربع ساعت در صف سینما معطل شویم ادعا می گنیم که چهار ساعت است معطل هستیم .

بیانات یکی‌از نمایندگان محترم مجلس هم در یکی ازجلسات اخیر حکایت از همین عدم توجه به اهمیت رقم وآمار می‌نماید .

!یشان گفتند که ایران سی‌وچند میلیون جمعیت دارد وهمچنین گفتند که‌یك میلیون نفر از حوزه انتخابیه ایشان را اصلا در سرشماری اسم نبرده‌اند وآنها اصلا ورقه هویت ندارند وبعنوان شاهد هم آقای نخست وزیر را معرفی کردند !

اگر یك میلیون‌نفر از حوزه‌انتخابیه این نماینده که ظاهرا صدو شصت هزار نفر جمعیت دارد از قلم افتاده باشد بدون شك در تمام نقاط نیز بهمین ترتیب عمل شده ودر نتیجه کشورما باید بیش از یکصدمیلیون نفر جمعیت داشته باشد !

ولی آنچه مسلم است آمار و احصائیه وسرشماری‌هائی که بعمل آمده است باوجود زحمات وکوشش های فراوان ماموربن قطعی وحقیقی نیست .وهنوز ما نمیدانیم بطورقطع جمعیت ایران چقدر است ؟ پانزده، هجده ،بیست ویا بقول آن نماینده سی وچند میلیون کدام صحیح است ؟

یکی‌از دوستان من که‌در پاریس رساله دکترای خودرا دررشته‌جغرافیا وراجع بمسائل اقتصادی ایران می گذرانید میگفت :

در کتابهای درسی ایران مخصوصا جغرافیای کلاس ششم ادبی آماری از تعداد دقیق گاوها ،الاغها ،قاطر ها واسبهای ایران وجود داشت بطوری‌که نوشته شده بود در ایران تعداد چهارصد وده هزار وششصدو نودویك راس گاو وجود دارد !

من نیز عینا آنهارا در رساله خود ترجمه کردم .استادم وقتی این آمار وارقام را ملاحظه نمود باخنده‌ای استهزاءآمیز گفت :

سمن برای اولین مرتبه است که یك رقم قطعی در مورد کشور شما می‌بینم زیرا تاکنون حتی از تعداد جمعیت کشور شما اطلاع صحیحی ندارم وبطور متفاوت جمعیت ایران را درکتابهای مختلف‌ازدوازده میلیون تابیست میلیون خوانده‌ام .سپس قلم قرمزی برروی آمار حیوانات‌اهلی کشیده گفت : بدون شك شماکه آمار صحیح مردم خودرا نمی‌توانید تعیین کنید از سرشماری حیوانات نیز عاجزید ولذا این ارقام نمی‌تواند صحیح باشد ! !

## نوشته‌گان

### اتوبوسهای نازی‌آباد

آقای حسین سلیمان‌زاده ازطرف اهالی نازی‌آباد مینویسد برای کلیه سکنه نازی آباد چهار دستگاه اتوبوس قراضه‌که در داخل‌شهر قدرت کارکردن ندارند اختصاص داده شده ازآن چهار دستگاه نیز هفته یکی دو دستگاه درتعمیرگاه معطل‌می‌باشدمسافرین این‌اتوبوسها که غالبا کارگر و کارمندان جزء واطفال‌دبستانی آنهاهستندتقاضادارند بوضع اتوبوسرانی نازی آباد دراین فصل زمستان توجهی مبذول‌گردد تا از اتلاف وقت آنان جلوگیری شود .

### قیمت نفت در حسن کیاده

از حسن کیاده آقای حسین نیا- مینویسد اکنون نفت در حسن‌کیاده بقرار لیتری پنجریال بمصرف فروش میرسد زیرا شرکت ملی نفت در اینجا شعبه‌فروش‌ندارد در صورتیکه سابقا در حسن کیاده قیمت نفت از همه جاارزانتربود خوبست‌برای‌فروش نفت دراین محل شعبه‌ای احداث شود تا اهالی از خرید نفت گران آسوده شوند.

### لزوم‌توجه بامر اتوبوس‌رانی

آقای حسین فیروزمند مینویسد حقا وانصافا بایستی اذعان‌کردکه از۲۸ مرداد باینطرف دریك محیط آرام و آزاد خیلی اصلاحات در امور اجتماعی و فرهنگی انجام‌یافته و دولت‌ها یکی پس‌از دیگری در اجرای منویات شخص پادشاه‌جوان ومحبوب ما مخصوصا درپایه‌گزاری آسایش مردم و ایجاد شالوده ها وبرنامه‌ها و پروژه‌های بزرگ‌عمرانی وآبادی زحمت‌ها کشیده‌اند و کوشش ها بخرج داده انـد و خوشبختانه نتایج بسیار مفید و رضایت‌بخشی هم عاید این آب‌و خاك پاك شده‌است وهم‌اکنون این این اقدامات امیدبخش بشدت تعقیب وادامه دارد .

اما متاسفانه معلوم نیست چرا تاکنون در اصلاح اتوبوس‌رانی تهران‌که در درجهٔ اول اهمیت‌واقع است توجهی نمیشود بخصوص در قسمتهای شمالغرب و غرب وجنوب طهران (خطوط ۱۳ و۱۶)که وضع خیلی خراب است وغالبا صف اتوبوس به‌چندین صدنفر بالغ میگردد .

درهیچ نقطه دنیا معمول نیست عمله وبنا، دانش‌آموز و کارمند کارگر و کارفرما ساعت‌ها جلو آفتاب سوزان ویا زیربرف‌وباران به‌انتظار اتوبوس دقیقه‌شماری‌کنند واز کار وحرفه خود معطل وبایك وضع زننده وناهنجاری بجای‌شروع کار وفعالیت درصف بنز چرت بزنند! ویك‌حس بدبینی ونارضایتی برای خود تولیدکنند. آیا برای اصلاح این وضع‌که برای مردم جنبه حیاتی دارد واز مسائل روز بشمار میرود نباید یك فکراساسی واصولی کرد ؟ آیـا کسانیکه مسئولیت اجرای این‌بارسنگین‌را بعهده گرفته‌اند وجدانا نباید خود را به جامعه قاصر معرفی‌کنندالبته اینها سئوالاتی است که‌بایستی نمایندگان محترم مجلس شخصا درموارد لازم بررسی و نسبت‌باین امر حیاتی مردم رسیدگی ورفاه‌و آسایش عمومی را فراهم سازند وجواب آنها را بنام قانون وعدالت بمردم بدهند .

### یك‌تذکر مفید

آقای سعیدرفیعی‌مینویسدنپسندترین چیزیکه معمول شده اینستکه در اتوبوس وماشینهای کـرایه‌ای خود راننده وکمك‌راننده‌وبه‌متابعت آنها مسافرین سیگار دربعضی از نقاط شهر چپق‌میکشند وبالنتیجه هوای ماشین رابطوری کثیف وپراز دود میکنندکه‌شخص تازه‌واردگمان میکند بقهوه‌خانه یاقرنطینه‌ای‌وارد میگردد وچه‌بسا کسانیکه عـادت بدود ندارند و یا اطفال و مردمان صفراوی مزاج‌دچار تهوع وانقلاب‌و دردسر میگردند واگر کسی‌هم از میان مسافرین حرفی بزند ویاتذکر بدهد که‌از کشیدن دود خودداری کنند علاوه براینکه ضمانت اجرائی ندارد ممکن‌است مورد ناسزا ویـا ضرب وجرح واقع شود .اقتضا دارد دردرجه اول‌برانندگان‌وکمك‌رانندگان تذکر داده شودکه‌از کشیدن‌سیگار وغیره دراتوبوسها خودداری کنند ونیز کمك‌راننده موظف بـاشدباز کشیدن سیگار ازطرف مسافریـن نیز جلوگیری کنند ودر صورت عدم رعایت آن‌متخلف آنا جریمه‌و مجازات شود.

## از اینجا و آنجا

### برای راننده‌های مست

پس‌از بیست‌ویکسال آزمایش‌آقای (اریك هالوك )ازشهر آرتور درناحیه ژوتلاند انگلستان موفق‌شد دستگاهی اختراع کند که‌مانع حرکت اتومبیل هائی میشود که‌راننده آنها مشروب نوشیده باشند دراین دستگاه یك چشم الکتریکی که‌باشعه ماوراءقرمز کارمیکند وجود دارد که بی‌اندازه نسبت ببوی‌الکل حساس است ووقتی که‌این دستگاه راروی موتور اتومبیل سوارکرده باشند بمحض آنکه راننده اتومبیل الکل نوشیده باشد مانع‌روشن شدن موتور میشود و عجیب‌اینجاست که‌این نسبت بسایر سر نشینهای ماشین حساسیت ندارد والکل‌نوشیدن آنها بهیچوجه دراو تاثیر نمیکند و فقط نسبت براننده‌ماشین حساس می‌باشد .

### زمین سنگین میشود

۲نفر از علمای امریکابنام(دوبن)و مانرینك ) گزارشی باتحادیه‌بین‌المللی منجمین دنیا تقدیم‌داشته و ضمن‌این گزارش توضیح داده‌اندکه‌وزن زمین درهرروز سی هزار تن‌زیاد ترمیشود ودلیل آنرا هم بیان کرده‌اند که‌روزانه بهمین مقدار گرد وغباروخورده سنك ازکرات وسیارات دیگر بروی زمین ریخته میشود .

آزمایش و تحقیق لازم را این دونفر دانشمندآمریکائی بوسیله‌موشك هائی که بفضا پرتاب شده‌اند بعمل آورده‌اند وبوسیله این‌موشك‌ها اضافه وزن‌زمین راپیدا کرده‌اند .

### دزدان حرف شنو

درشهر (رندوهاك )درآمریکا یك روزشخصی بنام (لئودوپور) بعنوان گردش به‌ییلاق رفت و قبل ازرفتن بفکر آنکه‌مبادادوستی بملاقات اوبیایدو از نبودن اوناراحت شود این‌دو کلمه راروی‌کاغذنوشته وبدرمنزل خودنصب کرد !ناراحت نباشید ومثل منزل‌خود رفتار کنید کلید درزیر قالیچه جلوی درگذشته‌ام . اتفاقا اولین اشخاصیکه بدیدن اوآمدند دونفر دزد بودند که آن کاغذراخواندند وکلید رابرداشته ودر منزل راباز کردند وداخل‌شدند وهرچه که‌از اثاثیه سبك وزن‌وگران قیمت یافتند بدون زحمت بلندکردند. ورفتند .

### حادثه آرایشگاه

یکروز درشهر(سان‌دیه) در فرانسه وقتی که آرایشگر معروف‌زنانه این شهربنام (سوزی) مشغول کاربود و عده‌زیادی ازخانم هامشغول آرایش وفرشش ماهه بودند ناگهان راننده یك جاده صاف کن که‌درخیابان مشغول تسطیح کف خیابان بوداختیار ماشین خودرا ازدست داده داخل پیاده رو شد وتمام جلوخان آرایشگاه راخورد کرد ووارد مغازه‌شد وخوشبختانه‌در جلوی‌پای اولین مشتری‌متوقف گردید البته دراین حادثه هیچکدام‌ازخانمها تلف نشدند امادر اثر شکستن قسمت عمده‌ای ازشیشه‌های عطر درویترین مغازه ومخلوط شدن آنها بایکدیگر یکنوع کوکتل معطر زننده وغیرقابل تحملی بوجود آمد که‌ازبوی تندوست کننده آن تمام خانم ها بدون استثناء بیهوش شدند وازحال رفتند .مدت دوساعت طول‌کشید تابامداخله‌کارکنان بهداری شهر این خانم هارابحال آوردند .

### علاج دزدی ماشین

یکنفر از مهندسین شیکاگـو در روزنامه‌ای اعلان کرد که‌اگر شماماپل نیستید اتومبیل شمارا شب ها دزدان بربایند بمن مراجعه کنید تا نصیحت خوبی بشما بدهم .

وقتی باین شخص مراجعه کردندتا کاری کند که اتومبیل آنها دزدیـده نشود پیشنهاد کرد که یك مارزهردار بنام سیپون از من بخرید یابرای هر چند مدت‌که میخواهید اجاره کنید و بعد آن را روی رل ماشین خـود بگذارید .

این آقای مهندس اظهار میکرد که مارهای من تربیت شده‌اند و از روی رل ماشین تکان نمیخورند و هیچ دزدی جرئت نخواهد کردکه دست بماشین بزند که روی رلش یك مار خطرناك خوابیده است .

اماکار این آقا نگرفت زیرا هیچ کس حاضر نشدکه دست باین کـار خطرناك بزند ویك مار زهر داررروی رل ماشین خودش بگذارد .

### دانشجویان فرانسه

«دکتر کنزی »پزشك روانشناسی معروف امریکائی در گزارشی که‌در مورد دانشجویان پسر دانشگاه های فرانسه تهیه کرده خاطر نشان‌ساخته است که یك سوم این دانشجویان مبتلا بامراض عصبی وروحی هستند. سی هزار تن ازاین دانشجویان‌احتیاج بمعالجه روحی دارند .همچنین‌سیصد تن از دانشجویان باید در بیمارستان های مخصوصی تحت‌معالجه ونظرقرار گیرند وسی تن از آنها فورا بـه تیمارستان اعزام گردند زیرا وجود آنها برای دانشجویان دیگر خطرداردـ نکته جالب توجه اینجا است که دکتر کنزی در گزارش خود اشاره بوضع دانشجویان دختر نکرده‌است.

### نماز در هواپیما

هواپیمائی چکسلواکی که هواپیما های ت. ی ۱۰۴ آن هفته‌ای دوبار بین قاهره وپراك رفت وآمد میکند ابتکار تازه‌ای جهت جلب مسافرین مسلمان نموده است .ابتکار مزبوراین است که‌در هرهواپیما یك قالیچه‌یا سجاده نماز پهن کرده تاهنگام‌توقف هواپیما در فرودگاه های وسط راه مسافرین بتوانند نماز گذارند .

## جدول کلمات متقاطع شماره ۱۱۱۱

| ۹ | ۸ | ۷ | ۶ | ۵ | ٤ | ۳ | ۲ | ۱ | |
|---|---|---|---|---|---|---|---|---|---|
| | | ■ | | | | | | | ۱ |
| | | | | ■ | | | | | ۲ |
| | | ■ | | | | | | | ۳ |
| | | | | | ■ | | | | ٤ |
| | ■ | | | | | | ■ | | ۵ |
| | | | ■ | | | ■ | | | ۶ |
| | | | | ■ | | | | | ۷ |
| | | | ■ | | | | | | ۸ |
| | | | | | | | | | ۹ |

افقی : ۱ـ از چیز هائی که هم مستقیم دارد هم غیر مستقیم ـ هر جا بکشید می آید وبر میگردد ۲ـ گناه ـ درباره‌زندگی او موریس مترلینك کتاب جـالبی دارد ۳ ـ گوشت بزبان خارجی ـ طایفه‌ای در ایران ٤ـ شیـری قوی‌پنجه که‌خودش گفته هر که از جان گذردبگذرد ازبیشه او! ـ ازکاشان‌نیامده ودرحمام است ۵ـ گوناگون ۶ـ هدیه مار برای دوست نه دشمن ـ در شب عید باکهنه‌اش البته صفا ندارند ۷ـ لذت ـ مغرور باد درآن می‌اندازد ۸ـ حالاهمه‌دنبال زیبائی آنند ـ چهار یکی‌کم۹ـ لابد لگدش کرده‌اند ـ بابار سنگینی که‌بریشت دارد نباید توقع دویدن از او داشت.

عمودی: ۱ـ قحطی ـ حدفاصل میان گذشته وآینده ۲ـ سابقا قشون بود ـ نرخ‌بازاری ۳ـ تکیه بریشتی ـ تیغی که‌فرق دوست را میشکافد نه دشمن ٤ـ آوای خفته باسردل سنگین ودماغ گرفته ۵ـ جای قاقا ! ـ از غذاهای برنجی ـ واحد وزن ۶ـ ممکن است بالای سرشما هم نشسته باشد ولی مشکل آنرا توانید دید ۷ـ سرخی افق درشامگاه ـ یکی از دستها ۸ـ معمولا پای آواز میگذارند ـ ازپادشاهان ساسانی ۹ـ مادون به مافوق میدهد.

### حل جدول شمارهٔ ۱۱۱۰

افقی : قد ـ افسانه ۲ـ بی‌مهر ـ بین۳ـ طلاب ـ سد٤ـ اتر ـ ترش ۵ـ قاقم ـ جوین۶ـ هرز ـ بلا۷ـ نخ ـ ضمیر۸ـ عدل ـ آستین ۹ـ شاه‌فنر ـ کج

عمودی: ۱ـ قبراق ـ نعش۲ـ دی ـ تا ـ خدا۳ـ مطرقه ـ له ٤ـ اهـل ـ مرض ۵ـ فرات ـ زمان ۶ـ برج ـ یسر۷ـ آب ـ شوبرت۸ـ نیس ـ یل ـ یك ۹ـ هند ـ نارنج.

آ ـ ۳۵۲۱۴

آب معدنی چشمه بیلا ـ اردبیل
Billa
Mineral Water
مرکز تهیه سهامی آب معدنی بیلا اردبیل

لذیذترین قهوه تا آخرین قطره
آ ـ ۳۵۳۵۴

پلارگون
پارتی جدید شیر خشك پلارگون باهواپیما وارد شد
۱ ـ ۳ آ ـ ۳۵۲۲۸

استاد اسدالله کمائی معمارشصتو پنج ساله چندروز است‌بخانه‌مراجعت ننموده از کسیکه اطلاع از اودارد خواهشمنداست‌به‌آدرس شمیران زعفرانیه اسدآباد منزل شخصی اطلاع داده ومژدگانی دریافت‌دارد
عباس کمائی
آ ـ ۲٤۲۸۱

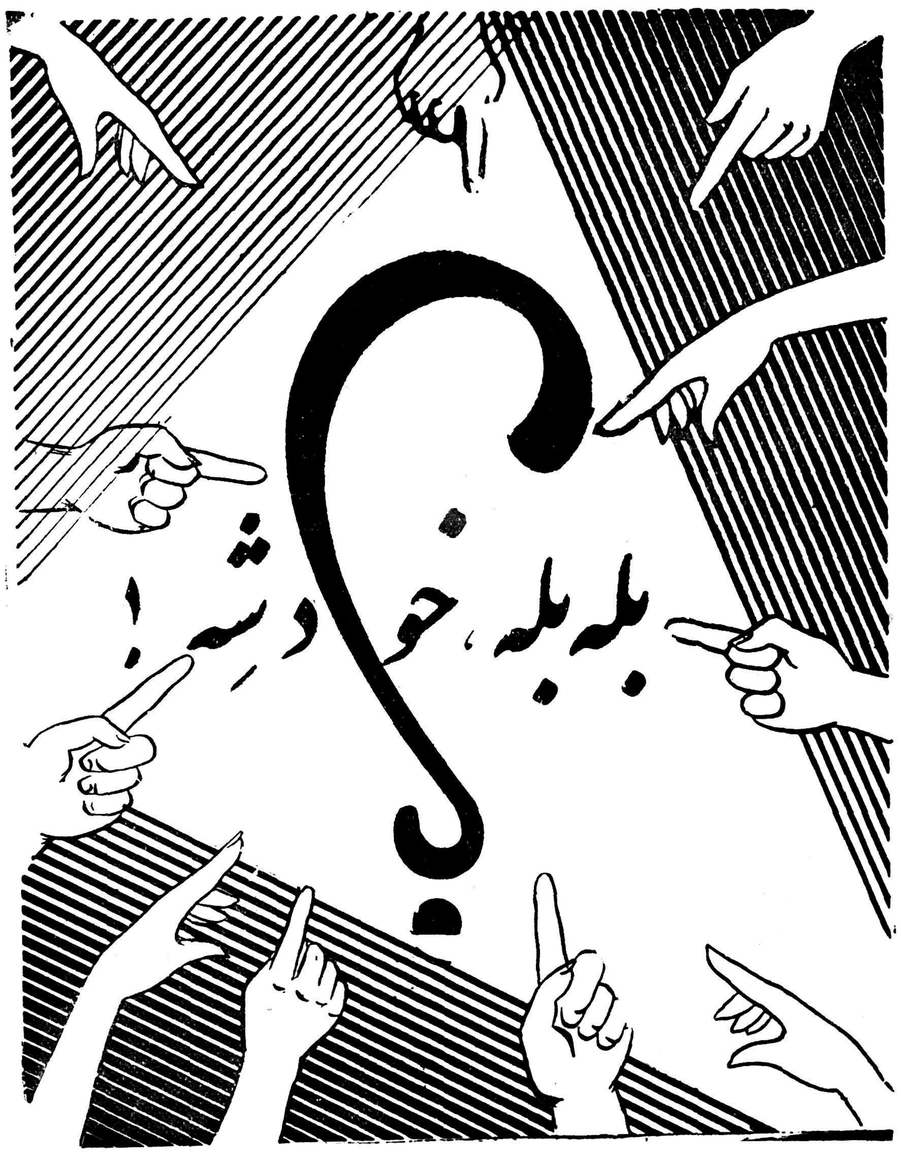

آ ـ ۳۵٤۳۶

سینما استار آناهیتا
بزودی بانمایش
اتللـــــــو
تراژدی در ۵ پرده
اثر : شکسپیر ترجمه به اذین
وکارگردانی
مصطفی ـ اسکوئی
درکوی یوسف‌آباد خیابان محمد رضاشاه پهلوی افتتاح خواهد شد

# عراق از گروه استرلینك خارج میشود

**انگلیسهادربرابر ٤میلیون‌لیره واردات‌ازعراق ۳۰میلیون لیره به‌آنکشور صادر میکند**

THE TIMES

دولت عراق بمنظور استقرار ثبات اقتصادی کشور که‌در اثر انقلاب برهم خورده بود تاکنون اقدامات زیادی نموده است . سرتیپ قاسم در سخنرانی اخیرش یاد آوری‌نمود که ذخیره خزانه عراق که در ژوئیه گذشته (هنگام انقلاب عراق) چهار میلیون ونیم لیره بود اکنون به پانزده میلیون لیره رسیده است واین بهترین دلیل صحت عمل وقدرت کار حکومت اودر مقایسه با رژیم گذشته میباشد .

البته اگر هم حکومت کنونی‌عراق دخالتی نمینمود این افزایش حاصل میشد زیرا لوله های نفت سوریه که مدتها خراب بود بتدریج درست شد و کمی پس از انقلاب عراق صدور نفت بحد اکثر تامین گشت لذا در آمد دولت افزایش یافت واین امری بود که بدون تغییر حکومت نیز واقع میشد . این‌فقط یکی از نمونه هائی است که نشان میدهد حکومت عراق شعار های انقلابی را با مسائل اقتصادی می آمیزد نمونه دیگر این موضوع ملی نمودن نفت خانقین توسط‌دولت عراق است که‌آن را بصورت یك پیروزی ملی قلمداد نموده‌اند .

البته جذابیت تبلیغات اغلب‌تشخیص جمله پردازی را از واقعیت دشوار میسازد اما از جریان امور معلوم‌می شود که حکومت کنونی عراق در توسعه اقتصاد اعم از بازرگانی و تولید وامور مالی بیش از حکومت گذشته کوشا است .

## نقشه صنعتی

برنامه داخلی حکومت تسریع صنعتی شدن کشور را جهت بی نیازی از واردات و بالا بردن سطح زندگی پیش بینی نموده است . سازمان «اعمار» که فعلا برنامه‌های طرح شده سابق رانیز جزء طرحهای خود قلمداد مینماید در نظر دارد هرچه زود تر کوره ذوب آهن، کارخانه های پلاستیك سازی ، کارخانه های پارچه بافی جدید ، کارخانه های مصالح ساختمانی ، کاغذ سازی و شیمیائی ، کار خانه های تلمبه سازی وموتور سازی ایجاد نماید .

بخاطر تسریع در اجرای این برنامه های صنعتی ساختمان دو سد بزرك که قبلا طراحی شده بود ترك شداما سدهائی که‌در دست ساختمان است تکمیل خواهد شد . بعضی از ناظرین وارد به امورعراق مشکوکند که‌آن دولت بتواند این برنامه هارا عملی سازد زیرا هم بازار داخلی ضعیف است وهم‌اجرای برنامه های کشاورزی برای اینکشور اهمیت حیاتی دارد . اما این مسئله جنبه دیگری نیز دارد وآن اینکه صنعتی نمودن یك کشور عقب مانده حیثیت عظیمی بدولت میبخشد و این امری نیست که حکومت انقلابی بتواند ازآن صرفنظر نماید .

سیاست کنونی دارد عراق را به خروج از گروه پولی استرلینك (لیره انگلیسی) رهبری مینماید - فعلا عراق تنها کشور غیر دومینیون دنیا جز اردن میباشد که‌در این گروه عضویت دارد .

## تغییر تدریجی

وزیر دارائی عراق محمد حدید معتقد است که خروج آن کشور از گروه پولی استرلینك باید به تدریج انجام شود . او میگویدخیال داردسال آینده‌باانگلستان‌باب‌مذاکرات را راجع به این موضوع بگشاید .

بهر حال ، اززمینه بازرگانی به خوبی آشکار میشود که مسائل سیاسی اقتصاد را اکنون تحت‌الشعاع قرار داده است و وزیر اقتصاددکتر ابراهیم کبه میگوید باید میان صادرات و واردات عراق وهر کشور دیگر تعادل برقرار باشد . وعراق باید نفت راجزء صادرات منظور ندارد بخصوص که‌از آن مالیات داخلی نیز میگیرند .

در حال حاضر اگر نفت استثناء شود عراق از لحاظ تعادل تجارت خارجی وضع بسیار نامساعدی دارد وفقط با ترکیه واندونزی قابل مقایسه میباشد . زیرا بدون نفت فقط دوازده میلیون لیره صادرات سال گذشته آنکشور بوده است و وارداتش در برابر به یکصد وبیست یکمیلیون لیره‌میرسید. گمان‌میرود اعمال استعماری آنکشور در الجزایر با محدودیت ورود اجناس تجملی ازاین رقم بیست الی سی در صد کاسته شود ولی مسلم است که بدون در نظر داشتن صادرات نفت محال خواهد بود طی چند سال‌آینده عراق این تفاوت فاحش را برطرف سازد .

اماگر قرار شود نفت را جزء ارقام مربوط به‌تعادل صادرات واردننمایند در آن صورت تصمیم خروج از گروه پولی استرلینك بسیار صحیح بنظر میرسد . زیرا انگلستان‌سوای بهای نفت یکسوم صادرات سالیانه دیگر عراق رابه بهای چهار میلیون لیره میخرد در حالی که صادراتش به عراق در سال بیش از سی‌میلیون لیره میباشد .

## پایاپای

اختلاف میان واردات وصادرات‌را پرداختهای شرکت نفت عراق به لیره استرلینك جبران مینماید .اما از لحاظ سیاسی پرداخت این لیره ها به بسیاری از کشور ها جهت بر قراری تعادل بازرگانی مقدور نیست ـ مثلا در مبادله با کشورهای پشت پرده آهنین کمتر ممکن‌است بکار آید وفقط درایجاد تعادل تجارت با انگلیس که کفهٔ آن به زیان عراق میباشد مفید میباشد . اگر عراق بخواهد نفت خودرا در برقراری این تعادل وارد کند باید چنانکه تاکنون نیز عمل نموده ، در قرار دادهای پایاپای (تهاتری) با کشور های دیگر مثل‌چکسلواکی چین کمونیست ویوگسلاوی مقداری نفت رانیز جزء صادرات به قلم‌آرد. درآن صورت دیگر جز در مورد انگلیس نیازی به لیره استرلینك نخواهد داشت .

گروهی از ناظرین معتقدند که حکومت عراق روز بروز بیشتر به‌این رویه متمایل میشود .

بازرگانی با فرانسه را بخاطر اعمال استعماری آنکشور در الجزایر تحریم نموده‌اند ـ گواینکه تاکنون حتی مصری ها چنین تصمیم سختی اتخاذ نکرده‌اند .

سیاست جدید اداره اعمار نیز کار را برای دستگاه های دولتی آسان‌تر از مقاطعه کاران خصوصی نموده است . بهمین سبب چهار قرار داد ازپنج قرارداد بازرگانی که‌حکومت کنونی عراق منعقد نموده با دولت های کمونیستی است که بازرگانی خارجی را خود بعهده دارند . مثلا در قرارداد با یوگسلاوی نفت را جزء اقلام مبادله قرار داده اند و شرکت نفت عراق را مجبور ساخته اندبجای قسمتی از پول بابت عواید دولت عراق نفت در اختیار آن کشور بگذارد . علاوه بر تقاضای گرفتن قسمتی از مناطق شرکت ظاهرا حکومت عراق تصمیم دارد خود صنایع نفت ایجاد نموده مستقلا به استخراج بپردازد و محتملا اینکار را بوسیله کنتراتچی های خارجی انجام خواهد داد نه با واگذاری‌امتیاز

## فروش مجدد

روسیه با افزایش استخراج‌داخلی خود مسلما علاقه‌ای به خرید نفت از عراق وپنبه ازمصر ندارد . اما ممکن است این وسوسه دراوایجاد گردد که‌نفت عراق را بطورپایاپای بدست آرد سپس دربازار بین‌المللی به پول نقد بفروش رساند ، همچنان که باپنبه مصر چنین کرد .

اما خروج عراق از سلطه قاهرانه گروه استرلینك ـ که از لحاظ روابط پایدار وطولانی میان آنگروه با عراق نیز مفید است ـ غیر قابل اجتناب بنظر میرسد . آنچه امروز روشن نیست آنستکه آیا این‌جریان صرفا طبق منافع اقتصادی کشور بوقوع خواهد پیوست یا مسائل اقتصادی تحت‌الشعاع سیاست‌قرار خواهد گرفت .

تایمز

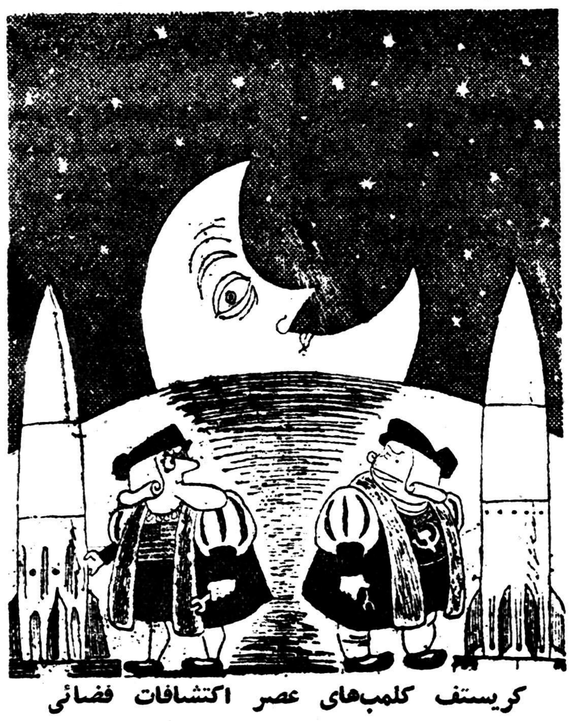

کریستف کلمب‌های عصر اکتشافات فضائی

# آیا چین از کمونها صرفنظر میکند؟

**مقاله راکه درزیر ملاحظه میفرمائید ازروی دومقاله «منچستر گاردیان» چاپ‌انگلستان و «کریسچن ساینس مونیتور» چاپ ایالات متحده تنظیم شده است**

حکمرانان چین درتاریخ چندین هزارساله کشورخود پیوسته‌بااین مشکل روبروبوده اندکه ادامه و بقای حکمرانی دودمان خویش را چگونه تامین‌کنند اکنون کناره گیری قریب الوقوع‌مائوتسه‌تونك باردیگر مسئله مزبوررابشدت‌مطرح ساخته است .

اولین کسی‌که چین را متحد ساخت وخود را امپراطور نامید شی‌هوانك تی‌بودکه در۲٤٦ قبل ازمیلاد زمام اموراین کشوررا در دست‌گرفت و جانشین خود را «امپراطوردوم» نامید وامیدوار بود که سلطنت دردودمان وی باقی بماند. ولی سلطنت این خانواده‌بیش از٤۰ سال نپائید.

کمونیستهای چین نیزکه ازحیث قدرت ازشی‌هوانك‌تی درگذشته‌اند، ازخطر مزبوردرامان نیستند و مائوتسه تونك باید انتقال قدرت رابطورعادی ومنظم به‌نسل جوانی که بتدریج جانشین رهبران‌قدیمی میشوند تامین‌کند.

مفسرین اموردلائل بسیاری‌برای تصمیم مائوتسه تونك‌بکناره‌گیری آورده‌اند. ازجمله آنهاناراحتی‌مردم را از کمونها، عدم موفقیت کمونیستهارا درگرفتن جزایرساحلی وتوجه مائوتسه تونك رابه مسائل تئوریك ذکرکرده‌اند.

مطالعه تاریخ ۹ ساله اخیر چین نشان میدهد درحالیکه ممکن است هرکدام ازنکات مزبور دلیل‌کناره گیری مائوتسه تونك باشد ، کمونیستها کوشیده‌اند دستگاه دولتی رامنظم سازند وسیستم‌حزبی نیمه پارتیزانی رابه ماشینی تبدیل کنندکه قادر باداره تمام جنبه‌های زندگی ۶۰۰ میلیون چینی باشد. یکی ازنگرانیهای اساسی‌پکن‌انتقال منظم قدرت بدست افرادجدید در دستگاه رهبری بوده است. درسال ۱۹۵٤ برای اولین بارپك قانون اساسی دائمی درچین کمونیست پذیرفته شد وطبق‌آن طرز انتخاب ریاست جمهورمقرر گردید.

## رئیس جمهورمقتدر

رئیس جمهور ازطرف کنگره خلق چین (پارلمان) انتخاب میشود دوران ریاست او چهارسال است . کنگره ملی خلق معاون ریاست جمهوریرا انتخاب میکندتادرصورت عدم توانائی‌وی زمام‌اموررا دردست بگیرد .

ریاست جمهوری باآنکه درچین نیزدارای مقام تشریفاتی است‌بااین حال ازرئیس‌جمهور شوروی‌اختیارات بیشتری دارد. زیرااولارئیس‌جمهور رئیس شورای دفاعی کشوراست و نیز درصورت لزوم میتواند یك کنفرانس عالی دولتی تشکیل دهد ورياست آنرا داشته باشد.

کارشناسان امورچین اظهار میدارندکه مائوتسه تونك ازسال ۱۹۳۵ عامل مسلط در ساختمان حزب کمونیست بوده وشغل‌رسمی وی تاثیری درقدرت ونفوذش نخواهد داشت ومائوتسه تونك بعنوان رئیس‌کمیته مرکزی‌مانند گذشته قدرت سیاسی واقعی رادر دست دارد.

## انتقاد از کمونها

شاید توجه بحقایق اقتصادی‌چین کمونیست تحولاتی راکه دردستگاه رهبری این‌کشور میگذردروشنتر سازد.

اخیرا کمیته مرکزی طی یك اعلامیه ده هزارکلمه‌ای موضوع پیشرفتهای اقتصادی چین را مورد بررسی قرارداد.دراین اعلامیه‌گفته شده است‌که مقامات حزبی‌نباید اظهارات بی‌اساسی درباره ورود فوری بمرحله کمونیسم ونظایرآن بکنند وتقسیم‌کالامیان افراد مردم براساس احتیاج آنها در مرحله کنونی‌یك امرتخیلی است.همچنین خاطرنشان شده است‌که مراحل تکامل کمون ها باید بتدریج انجام گیردواموال خصوصی‌افراد دریك دوران طولانی‌دراختیارسازمان های اشتراکی قرارگیرد. زیرا تملك شتاب آمیزوفوری اموال خصوصی مردم غلط است و توام باموفقیت نخواهدبود.درهمین‌اعلامیه اعتراف شده است‌که صنعتی‌کردن کشور باسرعت کنونی غیر عملی است وبرای این کار مدت ۲۰سال یابیشتر وقت لازم‌است. دراعلامیه گفته میشود عده‌ای ازافراد حزبی نیز براثرخوش قلبی وسوء تفاهم تصور میکنند حصول به مرحله کمونیسم کارآسانی است.اشتباهات این افراد راباید بملایمت برطرف ساخت. ولی باکسانیکه حاضر نباشند خط مشی جدید حزبی را بپذیرند طبق قواعد حزبی رفتار خواهد شد.

این تهدید شامل تمام افراد و مقامات عالیرتبه حزبی نیز میشود واحتمال داردکه بعضی از افراد دایره سیاسی‌کمیته مرکزی‌حزب وازجمله‌لیوشائوچی مورداین‌تهدید قرار گرفته باشند. زیراعده‌ای از افراد کمیته مرکزی ازصنعتی‌شدن سریع چین دفاع میکنند.

دراعلامیه اشاره‌ای به وضع مائوتسه تونك نشده است ولی کاملا ممکن است‌که اخطارمزبور شامل حال وی نیز باشد. زیرا مائوتسه تونك پیش ازسایرین در راه ایجاد کمونها پافشاری‌کرده است.

دراعلامیه کمیته مرکزی‌صریحا اعتراف شده است‌که یك سلسله اشتباهات ایدئولوژیك وعملی‌روی داده وبدینترتیب مسلم است که مائوتسه تونك نیزسهمی‌ازمسئولیت اشتباهات مزبوررا برعهده دارد.

## سکوت شورویها

لیکن تازمانی‌که مائوتسه‌تونك رهبربلامنازع حزب است میتواند ازمجازات اشتباهات خود درامان باشد. مائوتسه تونك‌تاکنون چندین بارچنین طه‌فانهائی راازسرگذرانده ونظریات سابق خودرا تصحیح‌کرده است.

درك غیرقابل اجرابودن طرح کنونی کمونها و صنعتی‌نمودن سریع کشورشاید علت تغییراتی باشدکه کمیته مرکزی درآن‌داده است. ولی دراینجاباید بدو نکته توجه کرد.

شوروییها که بوسیله سکوت سنگین خودنشانداده‌اند چه‌نظری نسبت بطرح مزبوردارندمیبایستی بطورخصوصی ازرهبران چین خواسته باشندکه ازاجرای‌آن‌دست بردارند.

ازطرف دیگر دسته‌ای ازرهبران حزبی که از ابتدا با طرح کمونها مخالفت کرده‌اند لابد هنوز نیز بمخالفت خود ادامه میدهند.ممکن است اکنون همین دسته درخواست داشته باشند رهبرانی‌که دچارچنان اشتباهات بزرگی‌شده‌اند از کار برکنارگردند .

# سیل مردم بطرف زندانهای عراق سرازیر است

بقیه از صفحه اول

صدای تیراندازی پس‌از دو دقیقه خاموش شد . قایق مرا به‌بصره رساند .

در بصره و عشار صدها سرباز و «شرطه» (پاسبان) در خیابانها دیده میشد اکثر آنها دست‌بندهائی‌همراه داشتند گفته میشد درموقع اخلال عناصر ضدقاسم بلافاصله دستگیر و زندانی میشوند.

در حدود ساعت ٦ بعداز ظهر بودکه خودرا آماده رفتن به بغداد نموده بودم وقتی وارد ایستگاه شدم‌مامورین سازمان امنیت واطلاعات و حکومت نظامی مردم راکاملا تحت‌کنترل دقیق قرارداد «بودند و کمتر مسافری‌دیده میشد که باعجله خودرا به‌قطاربرساند. همه باآرامی حرکت میکردند و بدون سروصدا بلیط گرفته و سوار قطار میشدند منهم بلیط درجه دوگرفتم.

سوت قطار کشیده شد و بطرف بغداد راه افتاد. یکی از مسافرین‌و همراهان ماخودرا مفسر سیاسی یکی از روزنامه‌ها معرفی کرد. وقتی درباره وضع عراق سئوال شد چنین گفت : انگلیسها و عمال خارجی‌می خواستند دولت عبدالکریم قاسم را سرنگرم کنند وفکرش را از پیرامون مسائل داخلی واصلاحات اساسه‌ی‌دور بدارند تا رفته رفته بحران مالی و پولی دامنه‌داری پیش بیاید و ملت عراق بادشواریها و مشکلات مواجه شود. دولت عبدالکریم قاسم درنظر دارد باصلاحات داخلی پرداخته‌وازراه یك تحول اساسی و صریح و عمیق بودجه عمومی را موازنه دهد ـ او توانست بایك انقلاب اجتماعی‌موانع را از پیش‌پا بردارد‌وحال‌باید‌عبدالکریم براوضاع مالی و اقتصادی مسلط‌شود و فریب وعده استعمارگران‌رانخورند.

گفتم انجام هرگونه اصلاحی منوط باین است که امنیت در عراق‌حکمفرما باشد مردان کار واصلاح دردستگاه اداری واقتصادی رشته امور رابدست بگیرند زیرا تاوقتیکه امنیت وآرامش بمعنای واقعی درهمه جا استقرار نیافته و بطوریکه شنیده شده عده‌ای آتش جنك اعصاب و اختلاف را بر میافروزند امکان هرگونه اصلاحی‌غیر مقدور است .

## دو دستگی ملت

مفسر سیاسی روزنامه حرف مرا قطع کردگفت : مردم عراق امیدوارند وزیران کابینه باهمکاری یکدیگر دست به‌اصلاحات عمیق و سریعی بزنند و بگرسنگی و فقر وبدبختی که مولود سیاست جابرانه استعماری است خاتمه بخشند.

سئوال نمودم آیا مردم عراق پشتیبانی ازعبدالکریم قاسم‌مینمایند: او درحالیکه تبسمی کرد گفت در عراق دو دستگی عجیبی برپاست‌عده ای بطرفداری عارف و عده‌ای‌بطرفداری عبدالکریم قاسم میباشند ـ ولی ناگفته نماند عبدالکریم‌به‌پشتیبانی طرفداران خودکه اکثرا کردها هستند مخالفین راسرکوب مینماید .

درراه‌زمیان یکی از مسافرین که‌او نیزبزبان فارسی آشنائی داشت حرف ماراقطع کرد وگفت باو بگو که بین کردهای طرفدارش اسلحه پخش‌میکند و عشایر مخالفش راخلع سلاح میکند.

مسافر نامبرده که خودرا عثمان معرفی مینمود گفت دانشجویان و کردها وعده معدودی از مردم طرفدار عبدالکریم هستند در روزهای اول کودتا باپشتیبانی و حمایتی که صمیمانه ملت عراق از عبدالکریم‌و عارف مینمودند موفقیت آنها آرزو میشدولی دو دستگی و اختلاف دوستان صمیمی «عارف‌ـقاسم» باعث شد ملت نیز دودسته شود.

امروز عبدالکریم قاسم قشون رادر دست دارد ـ بطوریکه‌ملاحظه میکنید سربازان ـ شرطه‌ها ـ مامورین انتظامی ـ سازمان امنیت چنان مردم راتحت کنترل قرار داده‌اند که‌سیل مردم بطرف زندانهای عراق سرازیر است .

ازمفسر سیاسی روزنامه سئوال شد :آیا دولت عراق بطرف کمونیسم میرود ؟ او گفت مثل اینکه‌به‌کمونیست نزدیك میشود . اما اگر فکر کنیم‌این تهدیداتی است که‌بدولتهای انگلیس وامریکا می‌نمایدو عینا قضایای‌گذشته ایران برای عراق پیش آمده است سخن بگزاف نگفته‌ام مفسر سیاسی اضافه کرد گرچه روزنامه‌ها سانسور میشوند وجرات نوشتن راندارید ولی اگر عبدالکریم قاسم موفق نشود یاراه را آنطوری که اول نشان داده تگیرد واز جاده مستقیم عدالت و آزادی‌و قانون منحرف گردد شکست اوحتمی است .

## مدال قاسم

چون در قطار درجه یك وده غالب مسافرین ازاعیان وثروتمندان عراقی هستند موقع توقف دریکی ازایستگاه ها پیاده شدیم و بقطار درجه ۳ رفتیم .

درقطار درجه ۳ برعکس قطار درجه یك و۲ مردم راروی هم ریخته بودند وقتی وارد قطار شدیم همه آرام بودند زیرا درهرواگن متجاوز از ۷ سرباز مسلح بحال آماده باش بودند وهریك دست‌بندهائی بدست‌داشتند. وقتی وارد واگن شدیم «شرطه جلو آمد وبه‌عربی گفت «مدال‌قاسم کجاست؟ من متوجه نشدم :و گفتم ندارم . گفت شما عجم «ایرانی» گفتم بله ـ از رفیقم سئوال کردم مدال‌عبدالکریم قاسم چیست؟دیدم لبه‌کت‌را برگرداند وعکس قاسم را که‌در روی دگمه‌ای نقش شده‌بود نشان داد .

گفتم از کجا باید خریداری نمود ـ در همان موقع که‌مشغول صحبت‌بودیم جوان عربی که‌طبقی مملو از آن‌دگمه هائی که‌روی آن عکس عبدالکریم بودوازکوچه دیگری‌واردمیشد بقیمت ۱۰ فلس ازاو خریداری کردم‌واز اینکه ازاول ورودم بعراق‌نتوانسته‌ام مدال رهبر عراق‌را بلباس خودبزنم معذرت خواستم .

وقتی شرطه عراقی متوجه شد که من یك روزنامه نگار ایرانی هستم بلافاصله ۲نفررا از جا بلند کردو مارا بجای آنها نشانید ـ بدون‌اینکه مسافرین کوچکترین اعتراضی‌بنمایند.

## سخنرانی در قطار

چیزیکه باعث تعجب بود اینکه یکی از مسافرین از جا بلند شد وضمن سخنرانی مشروح ومبیجی‌که ایراد کرد پشتیبانی خود را از عبدالکریم قاسم اعلام کرد وپس‌از دادن چند شعار وکف‌زدن ممتد مسافرین بواگن دیگر رهسپار گردید .

دریکی‌از کوپه‌ها عده‌ای در حدود۱۰ نفر دستگیر شده‌بودند که‌دست‌همگی را بیکدیگر دست بند زده بودند و دوشرطه درآنجابپاس‌دادن مشغول‌بود دوشرطه‌درآنجا بپاس دان مشغول‌بود ومیگفتند درهر ایستگاه که‌میرسیدند تحویل پلیس راه آهن میشدند مسافرینی‌که دربین‌راه سوارمیشدند از طرف‌اکیپ مخصوص شرطه‌هااثاثیه آنها مورد بازدید قرار می‌گرفت و حمل هرگونه اسلحه گرم وسرد ممنوع ودر صورت مشاهده حامل توقیف میگردید .

من گرچه بلیط تا بغداد گرفته بودم ولی چون به حله رسیدم پیاده شدم واز دوستان جدید وهمکار روزنامه نگار خداحافظی کردم ـ وقتی قطار حرکت کرد.دراطراف خانواده‌ای عده‌ای پاسبان وسرباز مشاهده‌کردم.

علت‌را ازیك نفر سئوال نمودم گفت درموقع سوار شدن در قطار ازطرف مامورین‌مخصوص‌اثاثیه‌وجیب‌مسافرین مورد بازدید قرار میگیرد .پیرمرد ۵۵ساله‌ای باتفاق زن و٦ بچه‌اش عازم بغداد بودند در موقع بازرسی بدنی ازاو یك چاقوی ضامن‌داربدست آمده که‌نه‌تنها پیرمردتوقیف شده‌بلکه بچه شیرخوارشان نیز تحت تعقیب قرار میگیرد .

دراطاق انبار ایستگاه در حدود۳۰۰ نفراز خرماچیان توقیف بودندوبطوری که گفته میشد ۲روز است که‌خوراك بغیراز مقداری خرما به‌آنها نداده‌اند زیرا طرفدار عارف وناصر هستندو دائما سرود های جمهوری متحده‌را میخوانند .


**مؤسسه کشاورزی مظاهری**

فروشنده انواع درختها (مخصوصا سرو) باقید تضمین
کوچ ـ جنب بیمارستان کشاورزی مظاهری
خیابان دانشکده ـ تلفن کشاورزی مظاهری ـ تهران تلفنهای
۲۱۳۳۵ - ۲۵۷۵۱

**بهترین هدیه سال‌نو**

یك **رادیو ترانزیستور میتسوبیشی** است که‌باندازه یك جعبه سیگار بوده و براحتی در جیب آقا وکیف خانم جای گرفته ودرمنزل ـ خیابان ـ بیابان قابل استفاده است .

**رادیوترانزیستور میتسوبیشی** بایك قوه ٤۰ ریالی دویست ساعت بشما خدمت مینماید

**شرکت تهرانشهر محدود** خیابان سعدی تلفن ۳٤۳۵۳ و ۳۰۲۱۱۵ آ ـ ۳۵۳۷٦ آگهی‌مصور

**آگهی مناقصه ساختمان رختشویخانه و مستراح عمومی شهرستان مشهد**

سازمان برنامه بمنظور اجرای عملیات شهرستانها ساختمان رختشویخانه ومستراح عمومی مشهد راباشرایط زیربمناقصه میگذارد.

۱ ـ داوطلبان شرکت میبایستی برای دریافت اسناد مناقصه بدفتر موسسه مهندسین مشاور کوکس واقع درخیابان شاهچراغ‌راه بهرامی مراجعه ودرمقابل پرداخت مبلغ ۱۵۰۰ ریال دفترمشخصات وبرك‌شرایط مناقصه رادریافت نموده وپس‌از مطالعه واطلاع‌کامل ازمشخصات مورد معامله ومیزان تحویل آن‌وسایر شرایط فنی‌ومالی مناقصه پیشنهادخود رابه‌ترتیب زیرتهیه وتسلیم نمایند.

پیشنهاددهندگان میبایستی برای دریافت دفترچه مشخصات‌وضمائم آن تعدادموردلزوم راکتبا درروی کاغذمارك‌دار تقاضا نمایند مشخصات ۱۰روز بعد ازآگهی موجود خواهد بود .

۳ ـ پیشنهاددهندگان میبایستی مبلغ ۴۱۰ر۰۰۰ ریال بعنوان سپرده بحساب شماره ۵۰۲ دربانك اعتبارات صنعتی بودیعه گذاشته ویا ضمانت‌نامه بانکی که‌نمونه آن‌بضمیمه دفترچه مشخصات توسط مهندسین مشاور دراختیار شرکت‌کنندگان گذارده خواهد شدبه‌نفع حسابداری اموراجتماعی سازمان برنامه بمیزان‌همان مبلغ که‌مدت‌اعتبار آن‌کمتراز سه‌ماه نباشد ضمیمه پیشنهاد خود نمایند تاهرگاه برنده مناقصه ازپیشنهاد خودعدول نماید سپرده‌بنفع‌سازمان برنامه‌ضبط‌شود ضمانت‌نامه نباید اولا مشروط باشد ثانیا باید ازبانك‌مورد قبول‌سازمان برنامه باشد . ثالثا تمدید برای‌سه ماه‌دوم‌بصرف اظهارمناقصه گذارنده باشد سپرده پیشنهاددهنده درجه‌دوم قبل‌ازانعقاد قرارداد بابرنده مناقصه مسترد نخواهد شد.

٤ ـ پیشنهاد بایستی بنوعی که‌دربرك شرایط مناقصه قید گردیده تنظیم ودر۲پاکت شماره (۱) وشماره (۲) بدین‌شرح پاکت شماره(۱) محتوی تضمین‌نامه که ازطرف یکی‌از بانکهای مجاز تهیه شده‌باشد و پاکت شماره (۲)محتوی واحدبهاء اسناد مناقصه وکل پیشنهاد که‌بمهرو امضای پیشنهاددهنده رسیده باشد همچنین مبلغ‌کل پیشنهاد هردو درپاکت‌لاك ومهر شده‌تاساعت ۱۰صبح‌روز چهارشنبه ۲۹ بهمن‌ماه۳۷ در مقابل اخذرسید به‌دفتر موسسه مهندسین مشاور تسلیم گردد.

۵ ـ به‌پیشنهادهائی که‌فاقد سپرده ویامشروط ومبهم بوده‌باشد ویا اینکه‌مطابق بامشخصات وشرایط مناقصه تنظیم نگردیده باشد ویا با تضمین‌نامه طبق‌فرم‌سازمان همراه نباشد ترتیب اثرداده نمیشود وقیمتها بایستی صریح وقطعی تعیین شود .پیشنهادهای رسیده درساعت ۱۲همان روز در قسمت شهرسازی واقع‌درخیابان دانشکده تحت نظر کمیسیون مربوطه بازوقرائت خواهد شد.

حضور پیشنهاددهندگان ویانماینده آنها درجلسه آزاد بوده و کمیسیون مزبور دررد‌ویاقبول هریك ازپیشنهادات ویاکلیه آنها مختار خواهد بود.بدیهی‌است بهرنوع پیشنهاد ویاتغییر وتخفیفی که‌بعدازساعت مذکور دربند٤برسد ترتیب اثرداده نخواهد شد. سازمان برنامه

۱ ـ ۲ آ ـ ۳٤٦۳۸

**آگهی راجع بعقد قرارداد مسکن**

بدینوسیله باستحضار عموم اهالی محترم تهران میرساند که‌صندوق پس انداز مسکن تااطلاع ثانوی از پذیرفتن در خواست عقد قرارداد مسکن معذور است .

بانك رهنی ایران

۱ ـ ۳ آ ـ ۳۵٤۳٤

**آگهی تاسیس شرکت سهامی تعاونی بوفه**

بمنظور تاسیس رستوران دادگستری ومتفرعات آن وهمچنین‌اقدام بهرنوع معاملات مربوطه مجاز به‌آن اعم ازداخلی وخارجی شرکتی به نام شرکت سهامی تعاونی بوفه که سرمایه آن مبلغ یك میلیون و یکصد هزار ریال تعیین گردیده وبه دو هزار ودویست سهم پانصدریالی بانام تقسیم وتمام بهای اسمی آن نقدا پرداخت شده‌در تحویل واختیار مدیران شرکت میباشد ازتاریخ بیست‌و ششم آذرماه ۱۳۳۷ درتهران بمدت نامحدود کاخ دادگستری تشکیل گردید ودر تاریخ ششم‌دیماه ۳۷ دردفتر ثبت شرکتهای داخلی بشماره ٦٤۱۸ به ثبت رسیده آقایان فضل اله کاسمی وسید ناصرالدین ملایری وحسین اشرف سمنانی‌و ولی‌اله شهاب فردوس وتقی بهنام ومهندس عبدالحسین متین وعباس نراقی اعضاء هیئت مدیره شرکت میباشند که آقای فضل‌اله کاسمی بسمت رئیس وآقای تقی بهنام نایب رئیس وآقای سید ناصرالدین‌ملایری مدیر عامل شرکت انتخاب شدند اسناد مالی وغیر مالی را مدیر عامل باتفاق رئیس هیئت مدیره امضاء خواهد کرد وآقایان دکتر سعید حکمت و حسن اربابیان برای مدت یکسال بسمت بازرسان شرکت تعیین شده‌اند .

رئیس اداره ثبت شرکتها وعلائم تجارتی واختراعات ـ مهدی‌نراقی

آ ـ ۲٤۲٦۱

**آگهی تشکیل مجمع عمومی فوق‌العاده**

بدینوسیله از صاحبان سهام شرکت سهامی سار دعوت میشود در جلسه مجمع عمومی فوق‌العاده روز ۲۲ر۱۰ر۳۷ ساعت ٤ بعداز ظهردر محل شرکت واقع در خیابان مخصوص حضور بهمرسانید .

دستور جلسه

۱ ـ انحلال یا بقاء شرکت

۲ ـ انتخاب هیئت مدیره وبازرسان ـ یا مدیران تصفیه .

آ ـ ۲٤۱۹۷ شرکت سهامی سار

**آگهی مناقصه عملیات ساختمانی**

دستمزد ساختن یك کارخانه یخ‌سازی بمساحت تقریبا ۱۰۰۰ متر در اهواز را بمناقصه میگذارد اشخاصیکه مایل باشند میتوانند برای دریافت مشخصات و دیدن نقشه بشرکت سهامی فروشگاه سعدی کوچه مهران تلفن ۳۹٤۱۲ مراجعه نمایند .

**با پرداخت ماهیانه از ۳۰۰ تا ٦۰۰ ریال یك باغبان مجرب در اختیار شماست**

**باغبان**

خیابان سعدی شمالی ـ تلفن: ۳۰۲٤۹۵

برای تهیه بهترین گل بریده بمؤسسه باغبان مراجعه فرمائید

# ★★★ زری بافی در ایران ★★★

چندی است که صنعت زری بافی ایران رنگ تازه‌ای بخود گرفته و ارزش قدیم را بدست آورده و در بازارهای خارجی جائی برای خود باز نموده‌است.

خارجیان برای این رشته از صنعت ایران ارزش فوق‌العاده‌ای قائل بوده وازآن استقبال بی‌نظیری بعمل می‌آورند .

خاورشناسان ومورخان این صنعت رابه‌هزار سال‌قبل‌ارتباط‌داده‌ومعتقدند که‌بهترین پارچه‌های زربفت به دست صنعتگران ایرانی تهیه شده است .

(هرودت) مورخ یونانی دراین‌باره مینویسد :

«شهرت پارچه های زربفت ایران جهانگیر بوده‌است .رومیان ابتدا علاقه‌ای خاص به‌تهیه واستعمال‌آن در جشنهای بزرگ واعیاد ابراز داشته وبتدریج این صنعت مورد تقلید هنرمندان (بیزانس)واقع شد و بسبک زربهای ایران پارچه هائی تهیه نموده‌اند .....»

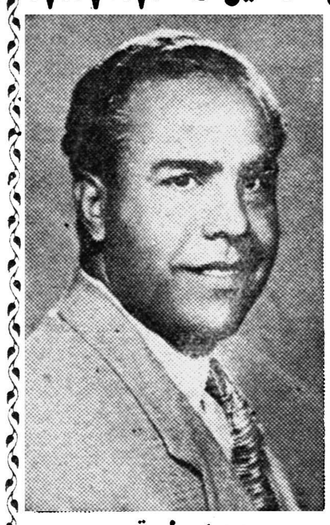

محمد طریقی

باسامی «اطلسی ـ مشجر ـ خطائی ـ بوته شاه عباسی وغیره» که‌هریك نمونه‌ای از ذوق وسلیقه هنرمندان ماست ابداع گردید که نمونه هائی ازآن اکنون در موزه های ایران باستان ـ قدس رضوی‌آستانه قم ومحل کلیسای ارامنه دراصفهان باقی است .

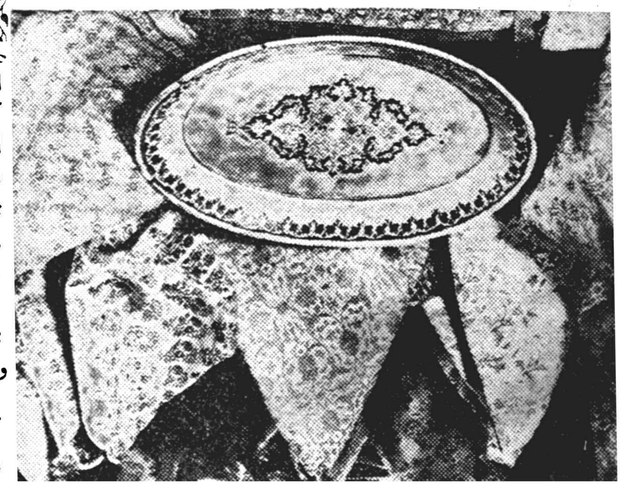

امروزه در موزه تاریخی شهرلیون یك قطعه پارچه زربفت نفیس‌مربوط بدوره ساسانیان موجوداست‌همچنین در مزار (شارلمانی)پادشاه معروف فرانسه قطعهٔ زربفتی کشف‌گردیده که‌یکی‌از شاهکارهای هنری قرن چهارم میلادی محسوب میگردد.

درموزه های سلطنتی ـ لندن ـ واشنگتن ـ روسیه وسایر کشور های بزرگ گیتی قطعاتی چند اززری هائی که برروی آن نقوش واشکال هندسی ـ گل‌وبوته ـ تصاویرانسان حیوان ـ پرندگان‌وصحنه های‌مصور شکار گاه‌ها ومجالس بزم نقش شده است وجود دارد که‌هر کدام مؤید اظهار نظر مورخان میباشد .

انسجام ـ رنك آمیزی ملایم تناسب طرح ها وهم آهنگی نقوش وتصاویر جلوه‌ای خاص به‌زری‌های بافت ایران بخشیده ووسیله امتیاز آنرا در قرون متمادی فراهم‌ساخته است .

ولی تحولات زمان گاهی سبب رکود وزمانی موجب پیشرفت این صنعت درایران گردیده است .و در دوران سلطنت پادشاهان صفوی صنعت زری بافی چون سایر صنایع ظریفه وهنرهای ملی رونقی یافت.

در شهر های کاشان اصفهان یزد دستگاه های زری بافی وقالی های زر بفت برپا گردید وآثار جدیدی از هنر درخشنده وزیبا صادر گردید

کار مرحوم طریقی مورد توجه اعلیحضرت فقید واقع گردید .

نامبرده درسال ۱۳۰۹ از کاشان‌به تهران احضار وباتفاق آقای حقیقی در مؤسسه قالی ایران کارگاه‌زری بافی تاسیس نمود واین کارگاه بهمراه بقیه کارگاه های هنری باداره کل‌هنرهای زیبای کشورمنتقل وتوسعه‌یافت‌وامروزه‌بصورت آبرومندی مشغول کار است واکنون مسئول کارگاه زری بافی آقای محمدطریقی پسر مرحوم طریقی می باشد که‌سال گذشته‌برای مطالعه طرز بافت باوسایل (ژاکار) که بر سرعت بافت (بی آنکه لطمه‌ای بکاردست بافت بزند) می افزاید بشهر لیون فرانسه عزیمت نمود ونتیجه‌تجربیات خودرا در این کارگاه بموقع اجرا گذارده است وازاین تجربیات‌تاکنون نتایج خوبی برای بهبود نوع وجنس حاصل گردیده

وفعلا نیز درنظر دارد که به هندوستان سفر نموده ومطالعاتی‌در پیرامون زری بافی بعمل آورد .



# ★★ فعالیت‌های هنری آبادان ★★

دراین هفته گروهی مرکب از۴۰ نفر هنرمندان هنرهای زیبای‌کشور که بنا به پیشنهاد مقامات‌کنسر سیوم شرکت نفت جهت اجرای برنامه های هنری رهسپار آبادان شده بودند پس از اجرای برنامه های خود به تهران باز گشتند.

برنامه موسیقی‌این گروه درساعت ۸ر۳۰ بعد از ظهر روز دوشنبه در سالن باشگاه شرکت نفت توسط ارکستر شماره یك هنر های زیبای کشور برهبری آقای حسین‌دهلوی اجرا گردید دراین شب قبل از اجرای برنامه‌آقای میرهاشمی‌رئیس فرهنك آبادان طی سخنرانی خود از همکاری شرکت نفت با اداره کل هنر های‌زیبای‌کشور که‌بمنظور شناسائی هنر های ملی ایران‌صورت گرفته است تشکر کرده وسخنان جامعی در باره اهمیت موسیقی و هنر در زندگی هر ملت واجتماع وغریزه زیبا دوستی واحیای‌سنن ملی وباستانی ایران ایراد نمودند

سپس آقای علی هانیبال نماینده از طرف کل هنر های زیبای کشور درباره هدف های این اداره بمنظور زنده کردن بهترین آثار رقص و موسیقی محلی‌وملی ایران سخنرانی نموده وهنرمندان را به حضارمعرفی کردند.سپس برنامه جالب موسیقی ایرانی در ۱۳ قسمت مشتمل بر ترانه ها وتصنیف های محلی و قطعات چندی از آهنگهای ایرانی توسط هنرمندان گروه مزبوراجرا شد وبر اثر استقبال حضار این برنامه چندین مرتبه تکرار گردید.

دومین برنامه هنری این گروه توسط ارکستر شماره یك هنرهای زیبای کشور بسرپرستی آقای‌حسین دهلوی وهنر جویان هنرستان‌ملی بالت ایران «بنام گروه رقص وآواز های محلی وملی ایران» بسر پرستی آقای نژاد احمد زاده در ساعت ۸ر۳۰ بعد از ظهر روز سه شنبه‌در سالن سینماتاج بمرحله اجرا درآمد.

دراین شب ابتدا آقای مزینی رئیس نمایشات شرکت نفت ازاداره کل هنرهای زیبای کشور نسبت‌به اعزام سومین گروه واجرای این برنامه ها سپاسگزاری کردند و پس از سخنرانی کوتاه آقای هانیبال در مورد هدف های اداره هنر های زیبای کشورواحیای‌سنن‌ملی‌وشعایر باستانی‌اینکشورقسمت اول‌برنامه‌با هنرنمائی ارکستر شماره‌یك‌برهبری آقای حسین دهلوی درسه قسمت اجراء گردید.

سپس ( گروه رقص و آوازهای محلی وملی ایران) زیرنظر آقای نژاد احمد زاده در ۱۲ قسمت‌برنامه خود رااجراء نمود.

این برنامه مشتمل بود برقصهای محلی کردی و ترکمنی، موسیقی وترانه های محلی‌وملی که‌بطرزجالب وارزنده‌ای اجرا شد برخی از قسمتهای برنامه از قبیل سبك‌بال، رقص تنظیم شده از روی رقصهای دوره قاجار، وارکستر ضرب شش نفری بسیار مورد توجه قرارگرفت و چندین بار تکرار شدودر پایان آقای آذری قائم مقام مدیر بهره برداری از طرف مقامات شرکت از اداره کل هنرهای زیبای کشور و هنرمندان واجراء کنندگان برنامه سپاسگزاری کردند آنگاه دسته گل زیبائی ازطرف قسمت امور اجتماعی شرکت نفت توسط‌دوشیزه خردسالی به هنرمندان گروه‌اهداء شدودر ساعت ۱۱ر۱۵ این برنامه جالب پایان یافت و مدعوین‌باقلبی مملواز شادی وامید فراوان به‌آینده درخشان موسیقی و رقصهای محلی وملی این کشور سالن را ترك نمودند.

بااینکه برنامه های نامبرده تنها بمنظور اجراء در روزهای ۲۴و۲۵ آذرماه تنظیم شده بود بعلت‌استقبال شدید هنردوستان آبادان در ساعت ۵ر۳۰ بعداز ظهر روز پنجشنبه۲۶ آذرنیز در سینما تاج تمدید گردید.

آبجو پیلزن جدید مجیدیه
که ببازار عرضه شده است

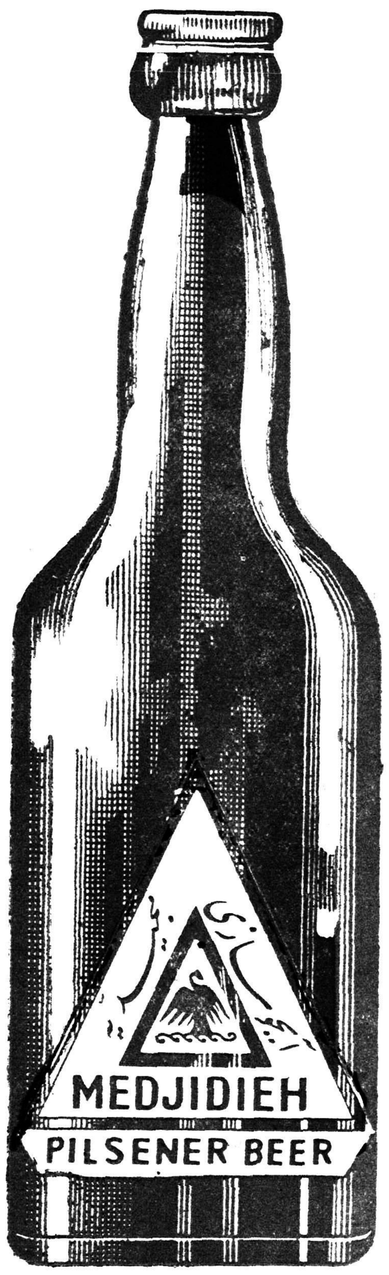


باصرف یك بطری مشتری دانمی ما خواهید شد
۲ـ۳ آ ـ ۳۴۸۳۰

برای اطلاع پزشکان محترم
TRANSPULMINE HOMBURG
ترانسپولمین «شربت ـ آمپول ـ پماد»
محصول لابراتوار داروسازی همبورك آلمان وارد ودر کلیه داروخانه‌های کشور موجود است
۱ـ۳۵۴۲

دستگاه حرارت چای خشك کنی
بسیار باصرفه و برای آقایان چایسازان قابل استفاده است .
بازرگانی جفانی
خیابان سعدی کوچه ناظم‌الاطباء ۶ پاساژ صدقی تلفن ۳۷۲۷۹
آ ـ ۳۵۴۱۲

برای طرح ـ تهیه ـ نصب وراه‌اندازی
کارخانه صابون سازی
به شرکت سهامی نیوند ـ سبزه میدان ـ تهران تلفن ۲۵۴۰۴ مرجمه فریامند
آ ـ ۲۴۱۷۵

خانم باسلیقه
ظرف شوئی با وسائل عادی دستهای لطیف شما اعراب میکند
اکو تمیزکردن ظروف
پودر پرکف ومعطر
آشپزخانه ـ روشوئی ـ حمام ـ یونیلیک سحر میکند
محل فروش ـ کلیه خواربارفروشیها ـ لبنیاتیها ودارو خانه
مرکز پخش ـ شرکت ناصح ـ مقابل فردوشگاه فردوسی اول کوچه سیرک تلفن ۳۹۶۶۸
۱ـ۳۵۳۶۰

نوشته: انورخامه

-۲۰۰-

خلاصه‌داستان

فتحعلیشاه وبرادرش حسینقلی خان هردو عاشق مریم یکی‌اززنان آغامحمد خان‌میباشند . مریم حسینقلی خان رادوست‌دارد ولی‌شاه مانع وصلت آنهاست . حسینقلی خان میکوشد باکمك کیمیاگری بنام ملابارانی مریم را از ارك سلطنتی برباید .اما کیمیاگرنیز در خفادلباخته مریم است .شاه نسبت به‌برادرش مظنون میشود ومیخواهد او رابقتل برساند ولی مهدعلیا مادرش نمی‌گذارد . طرلان دخترحاکم قراباغ که‌خود راملکه جنگل مینامید عاشق ذوالفقار خان ازقهرمانان سپاه ایران است .ذوالفقار خان ضمن تعقیب صادقخان بدست عمال طرلان گرفتار میشود و نزداو میرود . درآنجا طرلان معشوق خودرامی‌شناسد و ازاو پذیرائی میکند وباتفاق برای نجات برادران ذوالفقار خان که‌بدست قبائل وحشی گرفتار شده‌اند می‌شتابند .

شاه باقیافه‌ای خندان گفت :

ـبسیار خوب هرچه زودتر آنرا بمابرسانی بهتر است .

آنگاه میرزا شفیع را مرخص کردو خود مشغول کشیدن نقشه برای اجرای این منظور گردید .ساعتی بعد میرزاشفیع جعبه‌های هردودوارا بحضور شاه آورد وبا دستور العمل کافی تسلیم وی نمود .

بدین ترتیب کارها روبراه شده بود .فقط یك اشکال مانده بودو آن این بود که چگونه داروی بیهوشی را در غذای مریم بریزد که او متوجه نشود وباخیال راحت آنرا بخورد. شاه فکر کرد برای این کار بمادرش مهد علیا متوسل شودوبااومشورت نماید .

برای این منظور بفوریت نزد مهد علیا رفت ونقشه خودرا با او در میان گذاشت .مهدعلیا نیز نقشه اورا تایید کرد وگفت «فرزندم توخیالت راحت باشد من خودم این دارور ابخورد مریم خواهم داد » .

شاه پس از آنکه بمادرش تاکید کرد که هر چه زودتر این کار راانجام دهد حقه دارو را بوی داد و خود بعمارت خلوت رفت .

مهد علیا بلافاصله گلبدن باجی را احضار کرد و دارو را بدست او داد تا مجرمانه در غذای مریم داخل نماید .

ضمنا بوی دستور داد که هر قدر میتواند احتیاط کند تا مبادا مریم بوئی ببرد و از خوردن طعام خود داری نماید . گلبدن باجی پس از آنکه مهد علیا را مطمئن ساخت که دستورات او را مو بمو اجرا خواهد کرد دارو را گرفت و خارج گردید .

مهد علیا خوب تشخیص داده بود زیرا هیچکس بهتر از گلبدن نمی توانست این وظیفه را انجام دهد. گلبدن از یکطرف مورد اعتماد کامل مریم بود و در حقیقت این زن بدبخت او را یگانه محرم اسرار خویش می پنداشت . از طرف دیگر هم خیلی ترسو و هم بسیار پولکی بود. در اثر تهدید و تطمیع مهد علیا حاضر بود هر جنایتی را برای رضایت خاطر او انجام دهد .

گلبدن وقتی که داروی بیهوشی را در غذای خانمش میریخت حتی نمیدانست اثر آن چه خواهد بود ؟ آیا سمی است که دختر بینوا راجاودانمرك خواهد ساخت ؟یا اینکه بلای دیگری بروز او خواهد آورد ؟گلبدن هیچکدام از اینها را نمیدانست منتها چون مهد علیا باو دستور داده او هم کور کورانه آنرا اجرا میکرد . گلبدن طوری دارو را در نهار مریم ریخت که‌او بهیچ وجه ملتفت نگردید .

در واقع مریم بدبخت بقدری اندوهناك و وحشت زده بودکه توجهی باین چیز ها نداشت . از یکطرف فکر میکرد بالاخره کار او با شاه بکجا خواهد رسید . او میدانست که این مرد بالاخره دست از سر او برنخواهد داشت . این بود که از سر نوشت خویش سخت متوحش و نگران بود .

از طرف دیگر میترا سید که مبادا شاه بلائی بسر حسینقلی خان‌بیاورد و حالا که از عشق آنها خبردار شده است فرمان قتل او را صادر کند .

خلاصه در دریائی از تشویش و اضطراب بسر میبرد و منتظر بود ببیند اشب چه بسر او خواهد آمد .

وقتیکه گلبدن باجی سفره را گسترد و غذای او را آورد بزحمت سر سفره نشست و با بی میلی چند لقمه خورد و بعد دستور داد سفره راجمع کند . گلبدن که در گوشه ای ایستاده و منتظر نتیجه کار خود بود مرتبا بخانمش التماس و اصرار میکرد که بیشتر غذا بخورد و جان خودش را از گرسنگی تلف نکند .

بعد از آنکه مریم از سر سفره بلند شد طبق معمول آفتابه و لگن آورد ودست خانمش را شست‌و سپس بیرون رفت .ولی از پشت درمنتظر بود ببیند نتیجه کار چه میشود .

مریم پس از آنکه غذا را خورد باز گرفتار همان افکار مشوش وپریشان شد و در دریای غم و غصه فرو رفت . اما کم کم احساس رخوت‌وسستی شدیدی در خود نمود . مثل این بود که گرفتار بختك شده باشد . یك نیروی عجیب روی بدن او سنگینی میکرد .

بالاخره نتوانست در مقابل این نیروی مرموز مقاومت کند پلکهایش روی هم افتاد و همانطور که تکیه بدیوار داده بود از هوش رفت .

گلبدن که در بیرون در منتظر بود همینکه دید خانمش از حال رفت پاورچین پاورچین وارد اطاق شد .اول قدری صبر کرد ببیند آیا مریم متوجه او میشود یا خیر . اما وقتی که دید او مانند مرده بر جای خود خشك شده‌و هیچگونه حس و حرکتی در او وجود ندارد . جلو تر رفت و او را صدا زد . اما مریم از جای خود تکان نخورد .

گلبدن چند بار صدا زد آنگاه جلو تر رفت و مریم را تکان داد . دید هیچ حرکتی نمیکند .اول خیال کرد مرده است . خیلی متوحش شد . بعد بیشتر دقت کرد و دید هنوز نفس میکشد . فهمید که زنده است .

## فصل سی وهشتم

### نامه ساختگی

نزدیك ظهر بود وآفتاب بشدت برروی تپه‌های اطراف جاده میتابید. سواری بسرعت درمیان این جاده حرکت میکرد وبرائر تاخت اسب گردو خاکی بدنبال خویش ایجاد میکرد و پیش میرفت .

این سوار دائما جلوخودرا نگاه میکرد ومیخواست به‌بیند آیا بمقصد نزدیك شده‌است یاهنوز فاصله زیادی درپیش دارد.

سوارماکمی که جلوتر رفت به‌چاپارداری برخورد که بطرف یکی‌از دهات اطراف روان بود. سوار ایستاد وپس‌از گفتن « خداقوت» از چهار پادار پرسید :

ـعموجان. آیا تاشیراز خیلی راه‌است ؟

چهارپادار جواب‌داد :

ـ نه‌برادر. باندازه یك میدان بیشتر را ه‌نیست .

بعد درحالیکه پرگشته ونقطه سفیدی رادربالای کوه نشا نمیداد صحبت خودرا چنین تمام کرد :

ـآن نقطه سفیدی راکه میبینی گمپواره دیو است که درزیر آن تنك اله‌اکبر قراردارد. به‌تنك که‌برسی دورنمای شهر معلوم‌است .

سوارما دیگر معطل نشد و بسرعت بطرف‌نقطه‌ای‌که چهارپادار نشان‌داده بودرهسپار گردید.

این سوار که بااین شتاب بجانب شیراز میرفت فرهادبیك شوهرسودابه بودکه برای ماموریت مهمی باین شهرآمده بود .

برای اینکه خوانندگان بدانند فرهاد بیك‌برای‌چه بشیراز آمده‌است و چکار دارد. ناچاریم قدری بعقب برگردیم‌وماجرای آشنائی اورا بامیرزاشفیع ریاکار برای‌شما شرح دهیم.

مافرهادبیك رادرجائی رها کردیم که‌بخانه ملابارانی آمده واز او میخواست که سودابه و همسرش راباو تحویل دهد. کیمیاگر نیز اورابخانه میرزاشفیع راهنمائی کرد وگفت که‌این مرد ازهمسرتو اطلاع دارد و میتواند دریافتن او بتو کمك نماید .

فرهادبیك دیگرمعطل نگردید ودوان‌دوان بجانب منزل میرزا شفیع رفت. وقتی به‌آنجا رسید اتفاقا میرزا شفیع دردربار بود. ناچار در جلو درخانه اوبانتظار ایستاد تاوی‌از ارك برگشت .

همینکه میرزاشفیع اسب خودرا مقابل درخانه خویش نگاه داشت و از آن پیاده گردید ودق‌الباب کرد. فرهادبیك پیش‌آمد وباادب و احترام تمام سئوال کرد :

ـ ببخشید، سرکار جناب‌صدراعظم نیستید ؟

میرزاشفیع برگشت ونگاهی بسر وروی ژولیده این جوان انداخت وبعد جواب‌داد :

ـبله، من میرزاشفیع هستم، فرمایشی داشتید ؟

فرهاد بیك گفت :

ـ بله، عرایض خصوصی داشتم. اگر اجازه بفرمائید لحظه‌ای در حضورتان باشم ومطلب خودرا بعرض برسانم .

میرزاشفیع که‌از پیداشدن این مهمان ناخوانده کمی متعجب شده بود پرسید :

ـ ممکن است بفرمائید اسم شماچیست ؟

عاشق دلسوخته ماجواب داد :

ـبله ، چاکر فرهادبیك یکی از سواران دامغانی هستم .

میرزا شفیع همینکه اسم اورا شنید یکمرتبه گفتگوئی که روز پیش با ملابارانی کرده ودر باره سرنوشت سودابه وشوهرش بااوصحبت نموده بود بیادش آمد وباگرمی ومحبت جواب‌داد :

ـ بسیار خوب خیلی ازدیدن شما خوشوقت ومسرورم

دراین‌موقع دربان دررابازگرده بود. میرزاشفیع به‌فرهاد بیك تعارف نمود وگفت :

ـ بفرمائید، خانه خودشماست.

# نیازمندیها و آگهی های کوچک

## استخدام میشود

**برای چاپخانه بیکنفر مدیر**
که بامور مطبوعاتی آشنا باشد نیازمندیم به تلفن ۳۴۰۵۳ مراجعه شود .
۱ـ۵ آ_۲۳۶۳۱

**«آگهی استخدام»**
وزارت گمرکات وانحصارات برای تکمیل نیروی انتظامی خود ۲۰۰ نفررا برای پاسبانی وخدمت‌در ادارات تابعه در شهرستانها ونوار مرزی باشرایط زیر استخدام می‌نماید .
۱ـتابعیت ایران ومتدین بدین‌مبین اسلام.
۲ـ دارابودن سواد کافی درحدود شش ابتدائی
۳ـ دارابودن‌دفترچه‌خاتمه‌خدمت‌سربازی
۴ـ دارابودن صحت کامل مزاج و عدم اعتیاد بالکل وافیون
۵ـ نداشتن پیشینه سوء
۶ـحداقل سن ۲۰وحداکثر ۳۰سال
۷ـ حداقل قد۱۶۴ سانتیمتر
۸ـ داشتن ضامن ومعرف معتبر
حائزین شرایط پس‌از سه‌ماه دوره آموزشگاه وموفقیت در آزمایشات مربوطه از مزایای پاسپانی وماهیانه سه‌هزارریال حقوق بهره‌مند و ترفیعات بعدی آنان طبق مقررات جاریه شهربانی کل‌کشور خواهد بود ونیز درمدت‌سه‌ماه‌دوره‌آموزشگاه علاوه‌برتأمین وغذاومسکن ماهیانه ازپانصدریال هزینه تحصیلی استفاده خواهند نمود داوطلبان واجدشرایط تاپایان دیماه جاری میتوانند همه‌روزه درساعات اداری‌جهت‌ثبت‌نام‌بستاد گارد گمرك واقع درخیابان شاهرضا مقابل زایشگاه مراجعه نمایند
آ_۳۵۱۷۴ ۱ـ۳
گارد گمرك

**«آگهی استخدام»**
بانك کشاورزی ایران بمنظورتکمیل کادر پرسنلی واحدهای تابعه شهرستانها «شعب بانك وسازمان های تعاونی روستائی» فارغ‌التحصیل های دانشکده‌ها وآموزشگاههای کشاورزی را که واجد شرایطزیر باشند بخدمت می‌پذیرد :
الف- حداقل دارای دیپلم کامل دبیرستانهای کشاورزی‌ویادانشسرای مقدماتی کشاورزی باشند .
ب- سن کمتر ازبیست ویکسال‌و بیش ازسی‌وپنج سال نباشد .
ج-خدمت نظام وظیفه را طی‌کرده‌و یابرگ معافیت دائم غیرطبی دردست داشته باشند .
د-دارابودن بنیه و صحت کامل طبق گواهی بهداری بانکها
و- موفقیت درامتحان مسابقه‌ورودی که توسط مرکز مطالعات وراهنمائی استخدامی تابع مؤسسه علوم اداری دانشگاه تهران بعمل می‌آید .
ز-داوطلبان واجد شرایط بالا میتوانند تاتاریخ دهم بهمن‌ماه۱۳۳۷ بادردست داشتن مدارك‌زیردرمرکز بدفتر کارگزینی بانك کشاورزی واقع در خیابان پارك شمالی‌و در شهرستانها بشعب بانك مراجعه نمایند .
۱ـرونوشت مصدق شناسنامه ۳برگ
۲ـعکس ۴×۶ ۳قطعه
۳ـرونوشت برگ خاتمه خدمت یامعافیت نظام‌وظیفه واصل آن
۴ـرونوشت مدارك تحصیلی واصل آن .
۵ـتکمیل پرسشنامه طبق نمونه موجود دربانك
۶ـبرگ عدم سوء پیشینه
ح-داوطلبان محلی واجد شرایط حق‌تقدم خواهند داشت .
شرکت درمسابقه ورودی بمنزله قبول مقررات بانك میباشد .روز و محل مسابقه بعدا آگهی خواهد شد.
بانك کشاورزی‌ایران
آ_۳۵۱۶۶ ۱ـ۳

**به‌یکنفر مهندس ساختمان دیپلمه**
نیازمندیم. تلفن ۴۲۱۵۲
۱ـ ۳ آ_۲۳۹۰۹

**ماشین نویس مرد باتجربه**
(انگلیسی و فارسی) برای جزیره خارك با حقوق خوب‌و منزل، غذا مجانی استخدام میشود .
یاآدرس ذیل مراجعه نمائید شرکت ریچارد کاستین (میدل ایست)ساختمان امینی ـ خیابان فردوسی .
آ_۲۴۱۵۳ ۱ـ۲

## جویای کار

**ماشین نویس فارسی ولاتین**
ترجمه انگلیسی بفارسی . تمام وقت یا نصف روز- کار برای منزل قبول میشود . به‌شماره ۴۰۹ دفتر راهنمای روزنامه اطلاعات مکاتبه نمائید.
آ_۲۴۱۲۷ ۱ـ۵

**یك دانشجوی فنی**
حاضر است بطور خصوصی دروس ریاضیات وفیزیك‌را تدریس نماید براهنمای ۴۱۰روزنامه اطلاعات‌مراجعه شود .
آ_۲۴۱۶۱

**درتمام ساعات‌آماده‌کارمیباشد**
دکتر در طب با تلفن ۴۵۶۵۸صحبت گنید
آ_۲۴۲۱۷ ۱ـ۸

**یکنفر حسابدار ورزیده وباسابقه**
برای نصف یاتمام روز آماده کار استطالبین به‌روزنامه‌اطلاعات‌راهنمای شماره یك مراجعه کنند .
آ_۲۸۱۴۶

## عروسی

جشن فرخنده ازدواج آقای ستوان دوم امان منطقی با دوشیزه سپیلا نصر شب جمعه باحضور جمع‌کثیری از رجال ومعاریف درباشگاه افسران برپابود واز طرف خانواده های‌محترم عروس وداماد از مدعوین پذیرائی گرم ومحبت آمیزی بعمل آمد .
کارمندان‌روزنامه اطلاعات‌این‌ازدواج فرخنده‌را بخانم عروس وآقای امان منطقی همکار محترم خود شادباش می‌گویند .

بیکنفر بانو یادوشیزه برای‌ماشین نویسی عصرها نیاز هست بتلفن ۴۶۹۱۷رجوع‌شود .
آ_۲۴۲۱۹

**آگهی انتخاب دبیر**
دانشگاه تبریز برای تدریس در دانشکده‌های متی و کشاورزی تبریز سه تن دبیر بشرح زیر :
۱ـ یکنفر دبیرریاضی برای دانشکده کشاورزی .
۲ـ یکنفر دبیرشیمی برای دانشکده کشاورزی .
۳ـ یکنفر دبیر ریاضی برای دانشکده فنی
ازطریق مسابقه انتخاب میشوند داوطلبان واجد شرایط میتوانند از تاریخ نشر این آگهی لغایت بیست روز باعین مدارك خود در تهران به اداره کل تعلیمات عالیه و روابط فرهنگی ودر تبریز باداره کل‌دبیرخانه دانشگاه مراجعه وثبت نام نمایند .
رئیس‌دانشگاه تبریز .
دکترباز‌رگان
آ_۳۵۴۴۸ ۱ـ۳

**آگهی انتخاب دستیار**
دانشکده پزشکی شیراز برای‌خدمت در بخش گوش و گلو وبینی‌بیمارستان سعدی وابسته بدانشکده پزشکی احتیاج بیکنفر دستیار دارد داوطلبان میتوانند از تاریخ انتشار این آگهی درظرف‌مدت یکماه بادر دست‌داشتن مدارك زیر :
۱ـ دانشنامه دکتری در پزشکی.
۲ـ گواهی حسن اخلاق ازدانشکده و یاموسسه‌ایکه داوطلب در آنجا خدمت نموده .
۳ـ رونوشت مصدق شناسنامه چهار برگ.
۴ـ عکس ۶ × ۴ چهار قطعه .
۵ـ عین دفترچه خاتمه خدمت زیر پرچم‌یامعافی دائم از آن.
۶ـ تقاضا .
در شیراز بدبیرخانه دانشکده‌پزشکی ودر تهران باداره کل تعلیمات عالیه وزارت فرهنگ مراجعه و ثبت نام‌نمایند تاریخ امتحان بعدا تعیین و باطلاع داوطلبان خواهد رسید .
رئیس دانشکده پزشکی‌شیراز
دکتر قربان
آ_۳۵۳۲۰

ماشین نویس فارسی و لاتین‌استخدام میشود دارالترجمه وایزمن مقابل‌دارائی
آ_۲۴۲۴۵

دکترداروساز برای آبادان استخدام میشود تلفن ۵۰۸۸۹ یادارونی خرم ناصر خسرو سرای طوسی
آ_۲۴۲۳۱

صاحب امتیاز و مدیر مسئول: عباس مسعودی
جای اداره خیابان خیام چاپخانه اطلاعات

## مستغلات

**بنگاه کوشان ۳۹۷۸۴**
مخصوص معاملات املاك‌وپول
۱ـ۳ آ_۳۴۳۲۰

**سه آپارتمان نوساز نبش لاله‌زارکهنه واسلامبول**
اجاره داده میشود تلفن ۴۶۲۴۰بعد از ظهر ها .
۱ـ۳ آ_۲۴۱۵۱

یك باب خانه سه‌طبقه نوسازباآب وبرق‌خیابان شاهرضا چهارراه‌گرگان ماهیانه ۵۰۰۰ریال . تلفن ۳۰۲۴۹۵ بین ساعت ۱۵ـ۱۹
آ_۲۴۲۵۱

**مزایده فروش زمین**
شهرداری تهران یك قطعه زمین از اراضی خندق واقع درکوچه‌عبدالرحیم منشعب از خیابان شوش رابمشخصات زیر :
بمساحت ۱۷۰ متر مربع با حداقل متر مربعی ۶۵۰ ریال .
از طریق مزایده بوجه نقد باشرایط زیر بفروش میرساند :
۱ـ پیشنهاددهندگان باید مبلغ ۵۵۲۵ ریال قبض سپرده صندوق شهرداری برای هرقطعه ضمیمه‌پیشنهاد خود بنماید به‌پیشنهادات فاقد سپرده و مشروط ومبهم وپیشنهاداتیکه بعد ازمدت مقرر در آگهی‌برسد مطلقا ترتیب اثر داده نخواهد شد.
۲ـ طالبین باید پیشنهادهای خودرا تاساعت ده‌ونیم صبح روز ۲۲ر۱۰ر۳۷ بصندوق کمیسیون مزایده های شهرداری تسلیم نمایند. پیشنهاد های واصله درهمان روز ساعت‌یازده درکمیسیون مزبور باز و خوانده خواهد شد. حضور پیشنهاد دهندگان یا نماینده آنها در جلسه‌قرائت‌پیشنهاد ها آزاد است سپرده نفراول ودوم تا انجام معامله مسترد نخواهدشد.
۳ـ درصورتیکه برنده مزایده پس از هفت روز ازتاریخ رویت ابلاغ شهرداری از پرداخت تمام‌بهای‌زمین نقدا وانجام معامله استنکاف‌نماید سپرده او بسود شهرداری ضبط‌خواهد شد .
۴ـ شهرداری در رد و قبول هر یك یا تمام پیشنهاد ها مختاراست.
۵ـ هزینه آگهی و تنظیم سند در دفترخانه و هزینه‌های ثبتی و سایر عوارض متعلقه بشهرداری بعهده خریدار است . طالبین برای کسب اطلاع از وضعیت زمین و شرایط معامله میتوانند باداره املاك شهرداری مراجعه نمایند.
شهردارتهران
آ_۳۵۴۴۲

**مزایده فروش زمین**
شهرداری تهران یك قطعه زمین از اراضی متروکه واقع درکوچه عبدالرحیم منشعب از خیابان شوش رابمشخصات زیر :
بمساحت ۱۷۰ مترمربع باحداقل‌متر مربعی۶۵۰ ریال .
از طریق مزایده بوجه نقد باشرایط زیر بفروش میرساند :
۱ـ پیشنهاددهندگان باید مبلغ ۵۵۲۵ ریال قبض سپرده صندوق شهرداری برای هرقطعه ضمیمه‌پیشنهاد خود بنماید به‌پیشنهادات فاقد سپرده و مشروط‌و مبهم وپیشنهاداتیکه بعد ازمدت مقرر در آگهی‌برسد مطلقا ترتیب اثر داده نخواهد شد.
۲ـ طالبین باید پیشنهادهای خودرا تاساعت ده‌ونیم صبح روز ۲۲ر۱۰ر۳۷ بصندوق کمیسیون مزایده های شهرداری تسلیم نمایند. پیشنهاد های واصله درهمان روز ساعت‌یازده درکمیسیون مزبور باز و خوانده خواهد شد. حضور پیشنهاد دهندگان یا نماینده آنها در جلسه‌قرائت‌پیشنهاد ها آزاد است سپرده نفراول ودوم تا انجام معامله مسترد نخواهدشد.
۳ـ درصورتیکه برنده مزایده پس از هفت روز ازتاریخ رویت ابلاغ شهرداری از پرداخت تمام‌بهای‌زمین نقدا وانجام معامله استنکاف‌نماید سپرده او بسود شهرداری ضبط‌خواهد شد .
۴ـ شهرداری در رد و قبول هر یك یا تمام پیشنهاد ها مختاراست.
۵ـ هزینه آگهی و تنظیم سند در دفترخانه و هزینه‌های ثبتی و سایر عوارض متعلقه بشهرداری بعهده خریدار است . طالبین برای کسب اطلاع از وضعیت زمین و شرایط معامله میتوانند باداره املاك شهرداری مراجعه نمایند.
شهردارتهران
آ_۳۵۴۴۲

**مزایده فروش زمین**
شهرداری تهران یك قطعه زمین از اراضی متروکه واقع درکوچه عبدالرحیم منشعب از خیابان شوش رابمشخصات زیر :
بمساحت ۱۷۰ متر مربع با حداقل متر مربعی ۶۵۰ ریال .
از طریق مزایده بوجه نقد باشرایط زیر بفروش میرساند :
۱ـ پیشنهاددهندگان باید مبلغ ۵۵۲۵ ریال قبض سپرده صندوق شهرداری برای هرقطعه ضمیمه‌پیشنهاد خود بنماید به‌پیشنهادات فاقد سپرده و مشروط‌و مبهم وپیشنهاداتیکه بعد ازمدت مقرر در آگهی‌برسد مطلقا ترتیب اثر داده نخواهد شد.
۲ـ طالبین باید پیشنهادهای خودرا تاساعت ده‌ونیم صبح روز ۲۲ر۱۰ر۳۷ بصندوق کمیسیون مزایده های شهرداری تسلیم نمایند. پیشنهاد های واصله درهمان روز ساعت‌یازده درکمیسیون مزبور باز و خوانده خواهد شد. حضور پیشنهاد دهندگان یا نماینده آنها در جلسه‌قرائت‌پیشنهاد ها آزاد است سپرده نفراول ودوم تا انجام معامله مسترد نخواهدشد .
۳ـ درصورتیکه برنده مزایده پس از هفت روز ازتاریخ رویت ابلاغ شهرداری از پرداخت تمام‌بهای‌زمین نقدا وانجام معامله استنکاف‌نماید سپرده او بسود شهرداری ضبط‌خواهد شد .
۴ـ شهرداری در رد و قبول هر یك یا تمام پیشنهاد ها مختاراست.
۵ـ هزینه آگهی و تنظیم سند در دفترخانه و هزینه‌های ثبتی و سایر عوارض متعلقه بشهرداری بعهده خریدار است . طالبین برای کسب اطلاع از وضعیت زمین و شرایط معامله میتوانند باداره املاك شهرداری مراجعه نمایند.
شهردارتهران
آ_۳۵۴۴۲

## آگهی های کوچک

**فروش فرش باروزی۳۰ریال**
به‌تلفن ۲۶۷۴۵ سرای‌بوعلی شماره ۱۵و۱۶ مراجعه شود .
آ_۳۵۳۱۶ ۱ـ۱۰

شبان نمایندگی بیمه ۲۲۹۳۳ ـ ۲۵۹۰۰ آ_۳۵۰۵۴ ۱ـ۳

**برای تعمیرات بخاری**
وسایر محصولات آلادین و لوازم‌یدکی آن بهترین اجاقهای خوراك‌پزی‌دوچرخه و سه‌چرخه‌های بچه‌گانه به فروشگاه آلادین مقابل سفارت انگلیس تلفن ۴۳۰۰۷ مراجعه فرمائید .
آ_۳۵۴۳۸

**بنابتقاضای دانشجویان‌محترم**
ثبت نام جهت آموزش دوره عالی حسابداری ودفترداری دوبل زیرنظر دستیار دکتر گریل دوروز دیگرتجدید میشود .
دروازه دولت روبروی بهار سازمان فرهنگی بقراط تلفن ۳۰۲۲۵۶
آ_۲۴۲۶۷

## آگهی مناقصه

بنگاه توسعه ماشینهای کشاورزی سازمان برنامه یکدستگاه موتور دینام جوش برقی باموتور بنزینی از طریق مناقصه خریداری مینماید داوطلبین شرکت‌درمناقصه‌میتوانند برای‌دریافت شرایط‌ومشخصات‌مناقصه‌بدفتربنگاه‌واقع در خیابان شاه چهار راه پیروز مراجعه و پیشنهاد خودرا تاآخر وقت اداری روز یکشنبه ۲۱ر۱۰ر۳۷ بدفتر بنگاه تسلیم نمایند .
بنگاه توسعه ماشینهای کشاورزی
۱ـ۲ آ_۳۵۱۳۴

**دکتر اعتماد .**
بعداز ظهرهاوشب‌هاتلفن ۳۱۲۶۴ خیابان اقبال جنب داروخانه لادن

**داروخانه لادن**
خیابان اقبال ـتلفن ۳۹۰۴۱
۱ـ۵ آ_۲۲۶۵۷

**آژانس اردستانی**
بچند دستگاه محیاط و آپارتمان های لوکس و مدرن مبله و غیر مبله در شهر و شمیرانات برای خارجیان نیازمند است نشانی خیابان شاه‌چهار راه سیمتری تلفن ۴۱۹۴۹
آ_۲۳۱۸۵ ۱ـ۱۵

## زمین فروشی درخیابان تخت‌جمشید

سیصد و شصت متر بمناسبت مسافرت مالك بقیمت مناسب فروخته میشود رجوع فرمائید لاله‌زار۳۹۷۸۴ به : بنگاه کوشان .
۱ـ۲ آ_۳۵۱۸۶

**مزایده فروش زمین**
شهرداری تهران یك قطعه زمین از اراضی متروکه واقع در خیابان سعدی غرب باغشاه را بمشخصات زیر :
بمساحت ۵۴ متر مربع با حداقل‌متر مربعی ۱۵۰۰ ریال .
از طریق مزایده بوجه نقد باشرایط زیر بفروش میرساند :
۱ـ پیشنهاددهندگان باید مبلغ ۴۱۰۰ ریال قبض سپرده صندوق شهرداری برای هرقطعه ضمیمه‌پیشنهاد خود بنماید به‌پیشنهادات فاقد سپرده و مشروط‌و مبهم وپیشنهاداتیکه بعد ازمدت مقرر در آگهی‌برسد مطلقا ترتیب اثر داده نخواهد شد.
۲ـ طالبین باید پیشنهادهای خودرا تاساعت ده‌ونیم صبح روز ۲۲ر۱۰ر۳۷ بصندوق کمیسیون مزایده های شهرداری تسلیم نمایند. پیشنهاد های واصله درهمان روز ساعت‌یازده درکمیسیون مزبور باز و خوانده خواهد شد. حضور پیشنهاد دهندگان یا نماینده آنها در جلسه‌قرائت‌پیشنهاد ها آزاد است سپرده نفراول ودوم تا انجام معامله مسترد نخواهدشد .
۳ـ درصورتیکه برنده مزایده پس از هفت روز ازتاریخ رویت ابلاغ شهرداری از پرداخت تمام‌بهای‌زمین نقدا وانجام معامله استنکاف‌نماید سپرده او بسود شهرداری ضبط‌خواهد شد .
۴ـ شهرداری در رد و قبول هر یك یا تمام پیشنهاد ها مختاراست.
۵ـ هزینه آگهی و تنظیم سند در دفترخانه و هزینه‌های ثبتی و سایر عوارض متعلقه بشهرداری بعهده خریدار است . طالبین برای کسب اطلاع از وضعیت زمین و شرایط معامله میتوانند باداره املاك شهرداری مراجعه نمایند.
شهردارتهران
آ_۲۵۴۴۲

**یکعمر تختخواب**
یکنفربودونفره انگلیسی
تهران اروپـپهلوان فردوسی
۱ـ۲۰ آ_۳۲۷۸۲

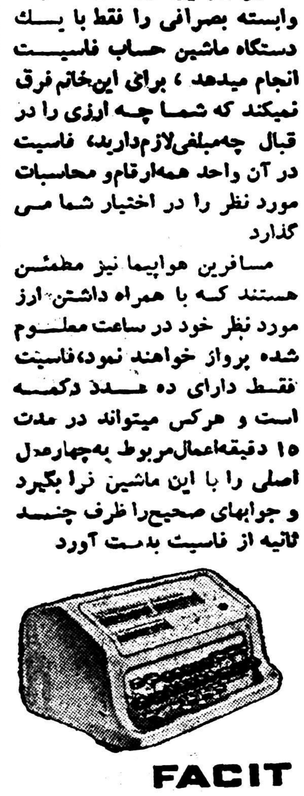


این خانم تمام کارهای مربوط به تسعیر وتبدیل ارزها ومحاسبات وابسته بصرافی را فقط با یك دستگاه ماشین حساب فاسیت انجام میدهد ، برای این‌خانم فرق نمیکند که شما چه ارزی را در قبال چه‌مبلغی‌لازم‌دارید، فاسیت در آن واحد همه‌ارقام‌و محاسبات مورد نظر را در اختیار شما می گذارد

مسافرین هواپیما نیز مطمئن هستند که با همراه داشتن ارز مورد نظر خود در ساعت معلوم شده پرواز خواهند نمود، فاسیت فقط دارای ده عدد دکمه است و هرکس میتواند در مدت ۱۵ دقیقه‌اعمال‌مربوط به‌چهارعدد اصلی را با این ماشین فرا بگیرد و جوابهای صحیح‌را ظرف چند ثانیه از فاسیت بدست آورد



**FACIT**
امروزدرادارات مختلف ۱۰۳کشورازمعالك جهان ، ازچهارحد هزار ماشین حساب فاسیت استفاده میشود .
ماشین های خودکارفاسیت ساده ترین‌ماشین های حساب جهان است‌کهچهارعمل‌اصلی را بآسانترین صورت انجام میدهد .
ماشین‌های حساب فاسیت هرگونه حسابرا باسرعت وبدون کوچکترین اشتباه انجام میدهد ونتیجه آنرا دراختیار شامیگذارد .
ماشین های حساب فاسیت بهترین وجه دروقت‌شما صرفجوئی میکند وبادوام‌ترین ماشین حساب جهان شناخته شده است .

در هر کجا که وقت طلا است ارزش و اهمیت ماشین حساب

**فاسیت**

**نمایشگاه وفروشگاه**
**شرکت ایران و سوئد ـ**
خیابان سوم اسفند ۲۰۱ـ۲۰۳
شرکت بهروز- خیابان نادری. تعمیرگاه شرکت ایران وسوئد بامتخصصین مجرب برای سرویس وتعمیر ماشینهای شما آماده‌است. ضمنا کسانیکه ماشینهای حساب فاسیت راخریداری میکنندمیتوانند در کلاسهای کارآموزی ماشین حساب آموزشگاه قهرمان که زیر نظر متخصصین و معلمین ورزیده اداره میشود طرز کار این ماشینها را باصحیح ترین متد بیاموزند .
نماینده انحصاری- شرکت ایران و سوئد .

**سازمان فاکوپا**
آ_۳۵۴۲۶

## اتومبیل فروشی

**اتومبیل باری دو تنی**
مدل ۵۳ گازوئیلی بفروش میرسد به تلفن ۳۴۰۵۳ مراجعه شود .
۱ـ۱۰ آ_۲۳۶۲۹

یکدستگاه بیوك اتوماتیك ۵۳ تمیز بعادله بفروش میرسد .
به‌تلفن ۴۶۲۵۴ مراجعه شود .
آ_۲۳۷۹۹ ۱ـ۴

**آگهی فروش اتوبوس مرسدس بنز**
تعداد دو دستگاه اتوبوس مرسدس بنز مدل ۱۹۵۴و ۱۹۵۶ مجهز وآماده بکار بفروش میرسد طالبین صبحها بشرکت سهامی سار واقع‌در خیابان مخصوص یاتلفنهای ۲۶۷۰۳ و۲۷۳۶۷ مراجعه فرمایند .

**شرکت سهامی سیار**

## گم شده

یك برگ گواهی‌نامه لیسانس‌حقوق اینجانب ملك منصور اسفندیاری‌مفقود شده از یابنده تقاضا میشود آنرابه نشانی خیابان نصرت کوچه نوآورده مژدگانی خودرا دریافت دارد .
آ_۲۴۱۸۳

**مژدگانی**
یك جلد سند مالکیت پلاك شماره ۳۶۰ واقع در بخش ۶تهران متعلق باینجانبه مولود نصراله که‌در هیچ محضری معامله نشده است روزقبل مفقود گردیده بنابراین به‌کلیه‌محاضر رسمی اطلاع داده میشود که‌هرگاه کسی سند مزبوررا برای معامله‌در محضر بیاورد ازدرجه اعتبار ساقط است .از جوینده تقاضا میشود به خیابان مولوی بازارچه نوکاشی ۸ ارائه ومژدگانی دریافت دارد .
آ_۲۴۱۸۷

## آگهی مناقصه

**موضوع. مناقصه خریدبابیت**
شرکت سهامی کارخانجات قند ایزان سه قلم بابیت مورد نیازواحد های تابعه خودرا از طریق مناقصه خریداری مینماید .
شرایط و مشخصات مناقصه در اداره خرید شرکت واقع درخیابان شاهرضا مقابل فرصت موجود است پیشنهادات تاآخر وقت اداری روز ۲۸ر۱۱ر۳۷ قبول و در ساعت ده صبح روز بعد باز ورسیدگی خواهد شد .شرکت در مناقصه بمنزله قبولی کلیه شرایط مناقصه است .
۱ـ۲ آ_۳۵۱۳۰

## آگهی تجدید مناقصه

بنگاه توسعه ماشینهای کشاورزی مناقصه خرید یکدستگاه الکترو بمپ و لوازم مربوطه را تجدید مینماید پیشنهاد دهندگان میتوانند شرایط و مشخصات مناقصه را از دفتر بنگاه واقع در خیابان شاه چهار راه‌پیروز دریافت و پیشنهادات خودرا تا آخر وقت اداری روز شنبه ۲۰ر۱۰ر۳۷ بدفتر بنگاه تسلیم نمایند .
بنگاه توسعه ماشینهای کشاورزی
۱ـ۲ آ_۳۵۱۳۲

**نهال سیبهای سرخ وطلائی لبنانی**
وبهترین انواع میوه‌های پیوندی دیگر باضمانت‌پنجساله تلفن۴۳۶۱۵
۱ـ۸ آ_۲۲۸۱۷

**بنام مبارك اعلیحضرت همایون شاهنشاه پهلوی**
ابلاغ‌دادخواست مطابق ماده‌صدآئین نامه دادرسی مدنی
درتاریخ ۲ر۵ر۱۳۳۷ آقای‌قاسم‌قاسمی تبریزی ساکن تهران بازار بزرك تیمچه حاج محمداسماعیل بطرفیت آقایان محمدرضا وعباس وعلی وآقا بزرك تهرانچی وبانوان عصمت‌مغازه‌و موجول هندی زاده بشرح دادخواست شماره ۸۱۶۹۰ـ۲ر۵ر۱۳۳۷ بخواسته تنظیم وتجدید اجازه پلاك شماره ۱۱۴۱الی ۱۴۵واقع درتهران‌بازار برزك تیمچه‌حاج‌محمداسمعیل مستند برونوشت سند اجاره‌شماره ۳۳۶۹۲ ۲۳ر۱۰ر۳۰ مبادرت نموده چون خواندگان درمحل معینه درداد‌خواست شناخته نشده بنابتقاضای آقای قاسم قاسمی تبریزی وبااجازه‌حاصله‌ازماده صه قانون آئین‌دادرسی مدنی مراتب برای‌اطلاع خواندگان سه نوبت متوالی درروزنامه رسمی کشور شاهنشاهی ویکی‌ازروزنامه‌های‌کثیر- الانتشار درج‌میشود که خوانده مزبور برای روز چهارشنبه ۱۸ر۱ر۳۸ساعت ۸ر۵ صبح جهت رسیدگی درشعبه پنجم اداره مال‌الاجاره حاضرشوند درصورت عدم حضورداد‌گاه بقضیه رسیدگی نموده ودادنامه‌شایسته صادر خواهند نمود و چنانچه بعدا آگهی لازم شود فقط یك‌نوبت منتشر ومدت آن دهروز خواهد بود .
مدیروفتر شعبه پنجم اداره مال ـ الاجاره‌ها ـ یحیی نظری .
آ_۲۴۲۲۹ ۱ـ۲

## دکترهای متخصص درگوش وحلق وبینی

**دکتر آزاد**
متخصص گوش‌و گلوو بینی خیابان منوچهری کوچه ارباب‌جمشیدپذیرائی از ۴تا۸ر۸بعد از ظهر تلفن ۳۹۵۸۸ و۳۹۵۸۴ صبحها با تعیین وقت قبلی

## پزشکان متخصص در جراحی پلاستیك

**دکتر نوابی**
متخصص جراح پلاستیك ۹ زیمانی. از پاریس پذیرائی ۵ تا ۷.۵ بعداز ظهر چهارراه پهلوی شاهرضا تلفن ۴۶۱۸۲ـ۴۴۸۰۸

**دکتر بحری**
دانشیاردانشکده پزشکی
متخصص جراحی زیبائی و پلاستیك خیابان سعدی روبروی پمپ بنزین تلفن ۳۰۲۴۸۹

**دکتر عزت‌اله حضرتی**
جراح‌پلاستیك از امریکا نشانی خیابان نادری مقابل نوبهار ـکوچه مسعود سعد تلفن ۴۶۸۷۰ پذیرائی ۴ونیم تا ۷بعداز ظهر.

## دکترهای متخصص درامراض دهان ودندان

**دکتر ناصر دیبائی**
لاله‌زار نو چهار راه مهنا
پذیرائی‌پیش‌از ظهر۹ـ۱۲بعدازظهر ۶ـ۸

**دکتر آرام صفریان**
خیابان یوسف آباد روبروی‌ت.ث.ث کوچه سیمی تلفن ۴۴۵۰

## دکترهای متخصص درامراض پوست

**دکتر محققی**
دانشیار دانشکده‌پزشکی
پذیرائی از۴تا۸ بعداز ظهر.
نشانی دروازه دولت روبروی پمپ بنزین تلفن ۳۳۰۰۹

## دکترهای متخصص در مجاری ادرار وتناسلی

**دکتر شاپور صدری**
خیابان سعدی بالای بیمارستان‌امیر اعلم روبروی هدایت‌تلفن ۳۲۳۹۲
پذیرائی ۴ـ۸بعداز ظهر.

**دکتر دانشگر**
امراض مقاربتی جلدی تناسلی و سستی امراض زنانه ونازائی خیابان سپه مقابل پستخانه

**دکتر ا- پولوسا**
متخصص بیماریهای مقاربتی،مجاری ادرار و تناسلی پذیرائی صبح‌وعصر خیابان فردوسی‌شمالی مقابل خیابان گوشك کوچه صادق تلفن ۴۶۵۸۹

**دکتر صادقی**
درمان سوزاك تازه وکهنه‌وسستی وناتوانی جنسی مردان‌پذیرائی‌عصرها خیابان ری‌اول صدرالاشراف

**دکتر معانی**
امراض مقاربتی ـمجاری ادرارامراض زنانه و سستی خیابان فردوسی مقابل بانك ملی ایران

## احتیاجات مردم

**تعمیرات در منازل**
تعمیرات‌رادیو-رادیوگرام- ضبط‌صوت ویخچال تحت‌نظر مهندس تحصیل کرده اروپا در منزل تلفن ۳۰۳۱۲۴

**خیاطی**
مدیر دوزندگی سلوك پس ازیکسال تحصیل در آلمان و گرفتن دیپلم‌عالی خیاطی بتهران مراجعت نموده است لاله‌زار مهران تلفن ۳۳۰۳۶

**آرایش وزیبائی**
سالن آرایش‌وزیبائی آلبا‌تلفن۴۶۷۸۵ تحت‌نظرمادام هوانسیان و متخصص ایتالیائی شاهرضا جنب لوان‌تور

## دفترخانه های مردم بیطرف

دفترخانه ۱۲۴ جلال زرین خیابان سعدی روبروی ایران‌تورتلفن۳۲۱۶۵

**فترخانه اسنادرسمی ۱۳۹**
رضاعاصم گرگان چهار راه معینیه تلفن ۳۵۸۳۴

دفترخانه اسناد رسمی درجه ۱ شماره ۷۹ بتصدی محمد امامی واقع در چهار راه سیدعلی شماره تلفن ۳۲۹۴۹ .

دفتر ازدواج ۲۲و طلاق۲۴ شمال شهناز خیابان امین‌الدوله ایستگاه گلچین تلفن ۳۰۲۲۶۹ جعفری‌ابهری

## راهنمای پزشکی

**دکتر های متخصص در امراض داخلی**
دکتر عبدالله یغمائی متخصص‌در بیماریهای داخلی کودکان پذیرائی ۴تا ۸ بعد از ظهر نشانی تجریش خیابان شهرداری تلفن مطب ۸۴۶۳۱ منزل ۸۴۳۱۰

دکتر مسعود امینی
معالج بیماریهای داخلی ـ زنان و کودکان با بیست و دوسال سابقه طبابت ـ معالجه قطعی بیماریهای : روماتیسم ـ سیاتیك ـ چاقی مفرط درد اعصاب ـ فلج وسستی اعصاب بوسیله الکتروفیزیو تراپی با وسائل مدرن آلمانی اشعه ماوراء بنفش و مادون قرمز و ماساژ های طبی ـ شاهرضا ـ جنب سفارت هندوستان تلفن ۴۴۷۱۴

**دکتر های متخصص در امراض‌زنان**
دکتر گیقباد کاوسی
متخصص بیماریهای زنان زایمان مخترع تکنیك پلاستیکی برای درمان نازائی از آمریکانشانی‌شاهرضا مقابل ایرانشهر پذیرائی عصرها

**دکترهای‌متخصص در امراض سرطان**
دکتر رحمتیان
استاد کرسی سرطان دانشکده پزشکی نشانی آزمایشگاه دکتر رحمتیان‌خیابان پهلوی روبروی کافه شهرداری کوچه پشن تلفن ۶۵۹۹۶

دکتر سهیل امجد
رئیس درمانگاه جراحی دانشکده پزشکی جراح انستیتو سرطان اوقات‌پذیرائی بعداز ظهر ها خیابان جمشیدآباد شمالی تلفن ۴۴۶۸۰

## متخصص بیماریهای جهاز هاضمه

**دکتر رفیعی**
از دانشگاه پاریس.
معده ـکبد ـروده ـپذیرائی۳تا۸ بعداز ظهر خیابان جامی اول کوچه پاریس.

**دکتر محمد دادخواه**
علاج چاقی و لاغری ـضعف قوا بابرق ترك‌تریاك ومرفین درینج روز اول‌لاله‌زاد ازطرف میدان سپه تلفن ۳۸۱۷۰

**پزشك مارتین مانونلیان**
مزمن وتازه امراض جلدی مخصوصا اگزما مزمن ـمرض غش و ضعف باه کاملا در مدت قلیلی معالجه مینماید.
آدرس ـ چهارراه کنت خیابان منوچهری کاشی ۱۷۹

**پلی کلینیك**
**دکتر مجاهدی دکتر صدیقی**
رزیدنت سابق بیمارستان های امریکا ـبیماریهای داخلی ـاطفال ـ مقاربتی ـترك الکل ـتریاك و سایر مواد مخدره مجهز بدستگاه ـ های رادیو سکپی- آنروسول تراپی (بخور پنی‌سیلین وغیره) دیاترمی پذیرائی همه روزه بعداز ظهرها و ایام تعطیل از۳-۹ بعداز ظهر .
آدرس خیابان شاه روبروی مسجد سجاد.

## آرایشهای معاملاتی

**بازرگانی مجد**
شاه‌آباد اول ظهیرالاسلام تلفن ۳۲۵۲۳ بورس معاملات‌املاك‌واراضی

## آموزشگاهها

آموزشگاه عالی خیاطی . انستیتو فرهنك) عالیترین مرکز تعلیم خیاطم گلسازی ،ماشین نویسی بالامتیاز رسمی وزارت فرهنك
حسن‌آباد مقابل آتش‌نشانی

**آموزشگاه ربانی**
آموزشگاه‌ماشین نویسی‌ربانی شاه آباد از هر حیث مورد اطمینان است تلفن ۳۷۱۳۵

**ماشین نویسی‌کشور**
خیام مقابل پارك شهر با اسلوب ده انگشتی

**رانندگی**
میدانید اسلوب صحیح رانندگی‌و میکانیکی را در کجا می آموزند فقط در هنرستان‌فنی پرستو گمرك شاهپور تلفن ۲۳۹۱۶

# از چهارگوشهٔ اجتماع

## حفر کانال برای کابل‌ها

امروز از شهرداری تهران کسب اطلاع شد که پس‌از مصاحبه اخیر شهردار تهران در کنفرانس میزگرد رادیو ایران مذاکراتی بین‌شهرداری و شرکت تلفن و اداره آب تهران و بنگاه برق در جریان است تا بلکه مشترکا کانالی در خیابانها بوجود آورند که کلیه کابلهای تلفن و برق و شاید هم لوله‌های آب از مجرای مزبور عبور کرده تا در مواقع لزوم بتوان از نقاط معینی کابلها و لوله‌ها را کنترل ووارسی نمود ودر هر حال هر روز ناچار نشوند که خیابانها را برای این قبیل امور حفر کنند .

## اصلاحات در برنامه خطوط اتوبوسرانی

بدنبال انتشار برنامه حرکت خط ۱ اتوبوسرانی که‌به شرکت واحد اتوبوسرانی تهران ملحق شده است . امروز کسب اطلاع شد که در شرکت واحد و شهرداری مطالعاتی صورت میگیرد تا برای بهبود وضع کلیه خطوط اتوبوسرانی برنامه‌هائی تنظیم شود که‌اولاحتی‌الامکان ایستگاههای سرپوشیده و مجهز در مسیر کلیه خطوط بوجودآید و ثانیا نظمی بوجود آید که ساعت حرکت اتوبوس‌ها و تعداد وسائط نقلیه که در هر دقیقه باید حرکت کنند برای مردم پایتخت معلوم باشد .

## تقلیل عوارض فیلمها

خبرنگار ما گزارش میدهد که‌از طرف شهرداری تهران‌پیشنهادی به وزارت کشور تقدیم شده است تا عوارض شهرداری مربوط به فیلم‌های سینمائی که جنبه هنری زیاد داشته باشند تقلیل داده‌شود.

خبرنگار مزبور اظهار اطلاع میکند که ممکن است تا میزان ۲۵ درصد عوارض فیلم‌های مزبور تقلیل بیابد .

**۴۰۰۰ نفر بازنشسته در وزارت دارائی**

امروز از وزارت دارائی کسب اطلاع شد که احکام بازنشستگی کلیه کارمندان این وزارتخانه که دارای ۰ ۳سال سابقه خدمت ویا ۶۵ سال سن بوده‌اند ابلاغ شده است طبق اطلاع حاصله در وزارت دارائی طبق مقررات اخیر بازنشستگی دو هزار نفر از کارمندان بازنشسته شدند .

## پول آب

**تیمسار سرتیپ «ع-و» در باره ترتیب دریافت آب بها مینویسد : تا قبل از اینکه از طرف سازمان آب‌تهران برای تعیین میزان مصرفی لوله کشی خانه ها کنتور نصب شود معمول سازمان آب بر این بود که هر دو ماه مبلغ سیصد یا ششصد ریال (بسته بابعاد لوله‌کشی خانه‌ها )بابت آب بهاء دریافت میکرد از پانزدهم تیر ماه سال جاری که در خانه های قسمتی از شهر کنتور نصب گردیده سازمان اداره آب تهران تا این تاریخ از بازدید کنتور و تعیین مقدار آب مصرف شده و وصول آب بهاء خود داری و بطوریکه شنیده شده سازمان آب در نظر دارد عمل بازدید کنتور ووصول آب بهاء را هر شش ماه یکدفعه انجام دهد .**

**این عمل سازمان آب شاید از نظر صرفه جوئی در کارمند و جلوگیری از هزینه های اضافی برای سازمان مقرون بصرفه باشد ولی برای خانواده هائی که باید آب بهاء را شش ماهه بپردازند یقینا بسیار مشکل خواهد بود زیرا :**

**۱- منظور از نصب کنتور این بود که مقدار مصرف آب هر خانه ماهیانه معلوم شود تا اگر مصرف آب زیاد بود در مصرف آن صرفه جوئی نمایند .**

**۲- پرداخت ماهانه آب بهاء از لحاظ مبلغ مسلما زیاد نبوده و پرداخت آن در مخارج ماهانه خانواده ها چندان موثر نخواهد بود و حال آنکه پرداخت آب بهای ششماهه یقینا بسیار سنگین و پرداخت یك جای آن شاید برای اکثر خانواده ها مقدور نباشد .**

**وخیلی بموقع است که سازمان آب تهران در این تصمیم خود تجدید نظر نموده و مانند شرکت برق و تلفن اقلا هر دو ماه یکدفعه آب بهاءرا دریافت دارند :**

## درجلسه شورای همکاری برزن۱۳

ساعت پنج‌بعداز ظهر دیروزجلسه هفتگی شورای‌همکاری برزن ۱۳ باسیت تیمسارقریب‌وبا حضور آقایان زرین‌خامه رئیس‌و فرزین پور اون برزن‌تشکیل شد ابتدا‌آقای زرین خامه‌پیرامون اقداماتی‌که هفته گذشته برزن درموردرفع نواقص محل‌نموده بیاناتی ایرادکرد سپس اعضاء شورا درباره‌احتیاجات محلی مذاکراتی نموده و بمناسبت تاسیس ناحیه‌یك دادسرای تهران ازدولت اظهار قدردانی‌نمودند درپایان چندتن ازاعضاء شوراکه بهزینه‌خود کوپن‌های توزیع ذغال بین مستمندان‌ترتیب داده‌بودند تعدادی‌کوپن به‌اعضاء شورا دادندتا کوپن‌های مزبور را بین مستمندان محل‌توزیع نمایند.

**رومئو وژولیت بجای مرگ عقاب**

بطوریکه قبلااطلاع‌داده‌بودیم‌قر اربوددر برنامه این هفته انجمن فیلارمونیك تهران بالت«مرگ‌عقاب» انجام‌شود ولی بعلت کسالت‌شرکت کنندگان دربالت بجای‌آن دربرنامه مزبور فیلم‌هنری «رومئووژولیت» محصول شوروی نمایش داده شد.

### پاسخهای رسیده بمسابقه اجتماعی

## اگر شهردار تهران بودید چه میکردید؟

**پاسخ بانو منیر حبیب‌کلاهدوز**

**اصلاحات در نازی‌آباد ...**

قبل از اینکه شروع به‌تغییر میدانهای شهر تهران بنمایم -بدون اطلاع قبلی به‌نازی آباد که‌محل سکونت چندین هزار نفراست میرفتم واز نزدیك از قسمت شمال غربی نازی‌آباد کساکنین آن در مجاورت جویهای روباز خون و گنداب و حوضچه های خون و کثافت کشتارگاه هستند بازدید مینمودم وبرای آسایش وراحتی ساکنین نازی آباد حوضچه هائی که محل خون وکثافت است پرنموده وخونهای‌کشتارگاه و گنداب رابکانالی که ساخته شده‌است عبور میدادم

۲- بقیه خیابانهای نازی‌آباد رافورا اسفالت وساکنین آنجارا از گل ولای زمستان نجات وکوچه ها را بخرج مالکین مجاور اسفالت میکردم .

۳- لوله‌کشی آب تهران راوصل به‌نازی آباد و مخارج متعلقه آنرا از ساکنین دریافت میداشتم .

۴- وضع ایاب و ذهاب اهالی را که بوسیله چهار اتوبوس از جنك‌برگشته اداره میشود فورا تعطیل و خط‌سیر را دوطرفه - از خط آرامگاه بنازی‌آباد - ازخط جوادیه بنازی‌آباد متصل وتحویل شرکت واحد اتوبوسرانی میدادم .

۵- دستور فوری جهت برچیدن و خراب نمودن دوعدد کوره‌آجر پزی که درنازی‌آباد است میدادم واز دود و کوره ساکنین آنجارا نجات میدادم .

۶- دستور فوری نسبت به‌زمین های ساخته‌نشده میدادم که چنانچه صاحبان زمینها شروع بساختمان نکنند ماهیانه متری ۵ ریال عوارض بشهرداری پرداخت نمایند .

**پاسخ آقای احمدرازی**

**بجای تزئین میدان**

من‌اگر شهردار بودم شخصا ازمحله کوچه‌امین‌الدوله وغریبان‌وکوی ارامنه که از محلات پرجمعیت شهرودارای چندین دبستان‌و دبیرستان میباشد سرکشی وبازدید میکردم ودرصورت فقدان بودجه دستورمیدادم بجای تزئین یکی‌از میدانها فعلاکوچه‌های مزبوررا تنظیف واسفالت کنند تالااقل هزاردانش‌آموز که‌ازآنجا عبور میکنند درزمستان دچار ناراحتی ازجهت‌آلودگی به‌گل‌ولای ودرزمستان گرفتار گردوغبار نشوند

**پاسخ آقای ایرج آجودانی**

**وضع رفتگران**

من اگرشهردار تهران میشدم دراولین‌ساعات کارم بوضع رقت‌بار و دوراز بهداشت رفتگران شهرداری و حقوق آنها توجه میکردم باتوجه به زحمت فوق‌العاده‌ای که تحمل میکنند اینکار بجائی است و بعد بجای خط‌کشی خیابانها که بمناسبت تجدید آنها درهر چند وقت یکبار مبلغی بخرج اضافه میشود ، درمحل های مقرر خط‌کشی‌میدادم ده‌سانتیمتر زمین را گود کنند وباسیمان رنگی جای آنرا پر نمایند که خط‌کشی دائمی باشد و سپس بوضع گل‌آلود کوچه‌های جنوب شهر توجه میکردم .

## قسمتی از اسرار گنج فردا در «اطلاعات جوانان» منتشر میشود

### دیروز در تهران برسر وجود یاعدم گنج شرط بندی شد وحتی یك بازرگان بامجله اطلاعات جوانان شرط بست.

**امروز اطلاع حاصل شدکه شرکت درمسابقه گنج بهیچوجه مستلزم داشتن حساب سیار دربانك بازرگانی نیست وهرکس حتی اگر درعمرش حسابی دربانك باز نکرده باشد میتواند گنج راکشف‌کند**

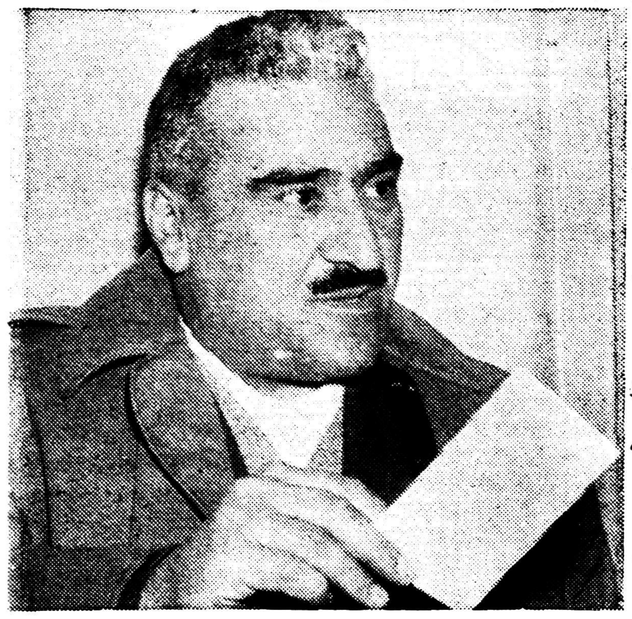

**آقا اگر موضوع گنج صحت داشت این هزار تومان را به‌یابنده بدهید**

گنج‌حساب سیار که‌ازطرف بانك بازرگانی ایران به مسابقه گذاشته شده ومجله اطلاعات جوانان‌ابتکار راهنمائی برای کشف آنرا بدست گرفته است ودراین دوروزه توجه تمام محافل تهران را بخود جلب نموده‌است .

**اطلاعات جوانان کشف کرد**

طراحان جدول طلائی اطلاعات جوانان از همان روز انتشار خبر گنج به‌کشف رمز آن پرداخته وتاامروز دراین زمینه موفقیتهای جالبی بدست آورده‌اند .مجله اطلاعات جوانان.فردا قسمتهای کشف شده را درشماره چهارم خود بنفع خواندگانش منتشر میسازد .

اطلاعات جوانان این حق‌را برای خودمحفوظ‌داشته که‌بنفع‌خوانندگان عزیز خود هرقسمت از رمز گنج‌را کشف کرد آنرا درمجله اطلاعات جوانان بچاپ برساند وبه‌کشف هرچه زودتر آن کمك کند .

صبح پنجشنبه خوانندگان اطلاعات جوانان یکقدم بیشتر به‌گنج‌نزدیك خواهند شد وانتظار میرودباراهنمائی وعده‌ای آنرا یك نوع تبلیغات تصور نموده‌اند .

دیروز آقای بهرام امانی بازرگان ۴۰ساله به‌دفتر مجله آمد وضمن اعتراض به‌مسئول رسیدگی‌به‌مسابقه گنج گفت بانك بازرگانی میخواهد برای حساب سیار خودش‌تبلیغ کند شما هم میخواهید برای مجله تائید مقامات بانك بازرگانی‌ایران قرار گرفته است .

**بنفع خوانندگان**

اطلاعات‌جوانان‌ازافرادی‌که مایل‌به کشف این گنج هستندتقاضامیکند هرگونه سئوال یاپیشنهادیاتوضیحی که درباره گنج حساب سیار دارند مستقیما به‌آدرس تهران- خیابان خیام -مؤسسه اطلاعات اطلاعات جوانان-بفرستندوازمکاتبه مستقیم بابانك که امر راهنمائی برای کشف گنج رابعهده این‌مجله گذاشته خودداری فرمایند .

هیئت‌تحریریه مجله اطلاعات‌جوانان مایل‌است این گنج خیلی زودتراز موعدی که‌بانك برای آن‌تعیین‌نموده کشف گردد وسعی خواهد کرد که تاآنجاکه درقدرت دارد این جریان را بنفع خوانندگان خود باراهنمائی هاوکمك‌خودخوانندگان تمام کند .

**شرط بندی**

دیروز وامروز مردم‌برسروجودیاعدم گنج شرط‌بندی کردند عده‌ای‌بکلی منکر وجود چنین گنجی شده‌اند وعده‌ای آنرا یك نوع تبلیغات تصور نموده‌اند .

دیروز آقای بهرام امانی بازرگان ۴۰ساله به‌دفتر مجله آمد وضمن اعتراض به‌مسئول رسیدگی‌به‌مسابقه گنج گفت بانك بازرگانی میخواهد برای حساب سیار خودش‌تبلیغ کند شما هم میخواهید برای مجله «اطلاعات‌جوانان» تبلیغ کنید وگنج وسیله‌ای‌است که انتخاب کرده‌اید وآخر سرهم به‌همه خواهید گفت «نابرده رنج گنج میسر نمیشود - مزد آن گرفت جان برادر که‌کار کرد » یابروکار میکن مگوچیست کار- که سرمایه جاودانی‌است کار» آقای امانی گفت من بایکی ازهمین خوش باوری ها شرط بندی کرده‌ام که اگر مطلب گنج حساب سیار صحت‌داشت هزار تومان به‌اوبدهم واگر هم دروغ بود اوهزار تومان بمن بدهد واگر شما هم بخواهید حاضرم شرط بندی کنم.

بآقای بهرام امانی توضیح داده‌شد که‌برای پیدا کردن گنج داشتن حساب سیار دربانك بازرگانی لزومی ندارد وهرکس میتواند در این مسابقه هوش شرکت کند و حتی خریدن مجله اطلاعات جوانان نیز الزام آورنیست زیرا هرکس میتواند مجله رااز یکی‌ازدوستانش بعاریت بگیرد واسرار گنج را در آن بخواند. درمورد شرط‌بندی‌نیز ماحاضریم یك پرده درباره وجود گنج شرط بندی کنیم .آقای امانی فورا چکی به‌مبلغ ده‌هزارریال نوشت وتسلیم دفتر مجله کردتااگر موضوع گنج صحت داشت مجله اطلاعات جوانان آنرا بکسی که گنج راپیدا کرده تسلیم کند واگر موضوع دروغ بود صدهزار ریال‌از دفتر مجله مطالبه نماید. آقای‌امانی میگفت‌تاکنون‌چندین‌نفرازدوستان من برسر این موضوع شرط بندی کرده‌اند .


**برنامه امشب**

سینما اسکار (میدان رشدیه)

عالیترین فیلم دوبله بفارسی - بنام

افسانه گمشدگان

باشرکت

سوفیالرن-جون‌واین

آ-۳۵۲۷۸ ۱-۲

## اخطار

چون غالبا مشاهده میشود که در بعضی ازنقاط شهر بعد از خاتمه لوله کشی ساکنین کوچه ها بدون رعایت اصول فنی وتوجه بفاضل‌آب کوچه در مواقع بارندگی نهر وسط کوچه را پر میکند واین عمل موجب مزاحمت عابرین واحیانا نفوذ آب به برنناها ودیوار ها میگردد.

بدینوسیله بعموم ساکنین محترم شهر اخطار مینماید که از پر کردن نهر وسط کوچه ها قبل از مراجعه وجلب موافقت اداره کل فنی شهرداری مطلقا خود داری نمایند . زیرا درغیر اینصورت علاوه براعاده وضع کوچه بحال سابق مباشرین عمل نیز ازطریق دادگاه تعقیب خواهند گردید . آ-۳۵۴۲۳ شهردار تهران

## قابل توجه اهالی محترم باغ صبا

بموجب اجاره نامه رسمی شماره ۳۰۱۳۵- ۲۵ر۹ر۳۷ دفتر خانه ۴۲ تهران اینجانب سیدعلی اکبر رضائی ۱۲۳ ساعت و۲۶ دقیقه ازآب قنات باغ صبا راکه در دست اوقاف میباشد بانضمام بقیه آب خورده مالکین را بمدت ۳سال اجاره نموده‌ام ازاین تاریخ هیچ شخصی حق دخالت ودریافت وجه بنام مستاجر آب باغ صبا راغیراز اینجانب سیدعلی اکبر رضائی ندارد واگر دیناری اهالی محترم باغ‌صبا بابت آب بها بپردازند مسئول اینجانب نخواهم بود وبرای مفاصا حساب ساختمانی و منزل که خرید وفروش میشود بایستی دیناری پرداخت ننمایند که به حساب اینجانب نخواهد بود .

مستاجر جدید قنات باغ‌صبا - سید علی‌اکبر رضائی سه‌راه زندان آ-۲۴۲۶۹

## خلاصه یادداشت فردا

### برنامه بازار روز

**فردا**

خیابان فروغی خیابان ثبت
کوچه نوبهار خیابان نادری
خیابان باغ سپهسالار
سمت غربی خیابان خیام چهارراه گلوبندك
کوچه مجمر خیابان لاله‌زار
خیابان رفاهی

### برنامه امروز

**درهتل‌ها**

ازساعت ۹شب ببعد مراسم شب عید ژانویه

### برنامه آینده

**درحزب ملیون**

فردا ساعت ۶ جلسه سخنرانی هفتگی

**درانجمن ایران وامریکا**

ساعت۷ بعدازظهر روز شنبه‌رستیان پیانوتوسط «دانیل اریکورت»

**مقام محترم مدیر جریده اطلاعات**

متمنی‌است این چند کلمه را در آن جریده درج فرمائید اینجانب براتعلی غفارمرادی کارمندشرکت نفت ملی مسجد سلیمان باداشتن شماره کلاسه کارگری‌ام‌اس‌ر۷۱ شماره ردیف ۳۲۳۶۵ مدت ۲۱سال وهفت‌هشت‌ماه‌بالا حقوق‌من‌نرسیده و ۶برك رونوشت حکم ومدارکی که داشتم در تاریخ ۲۹ر۸ر۳۷ تحت شماره ۲۵۹۹۰ ومورخه ۳۰ر۹ر۳۷ تحت‌شماره ۲۷۷۸۹ که دردفتر بازرسی نخست‌وزیری ثبت شده و اما مروز حقوق من نرسیده

براتعلی‌غفارمرادی
آ-۲۴۲۷۱

# سیاست وارداتی و نظریه تجار

## درآمد نفت برخلاف درآمدهای کشاورزی وصنایع بادوام نیست- نسل فعلی حق ندارد سهمیه نسلهای آینده را ازمنابع نفت خرج کند- سیاست اقتصادی صحیح آنست‌که درآمدهای نفت را بمصرف افزایش تولید برسانیم

امروز خبرنگار ما اطلاع یافت که کم‌کم طرفداران فکر در نظر گرفتن بعضی محدودیت های منطقی نسبت بواردات و حمایت جدی از صادرات افزایش میابد .

طرفداران این فکر دردرجه اول عبارتند از بعضی تجار تحصیل کرده و سپس صنعتگران داخلی و بالاخره بعضی مقامات اقتصادی کشور .

این عده عقیده دارند که تصمیماتی که امسال در کمیسیون سهمیه‌گرفته خواهدشددرموردحمایت‌از صنایع‌داخلی نتیجه‌ای بیار نخواهد آورد. البته این امکان وجود دارد که تصمیمات کمیسیون سهمیه ها برقراری سود بازرگانی و حق انحصار وسایر حقوق گمرکی و غیر گمرکی چند صنعت‌جوان مملکت را حمایت‌کند ولی بپیچوجه جبران تفاوت فوق‌العاده فاحشی که بین واردات و صادرات ایجاد شده نخواهد کرد.

این عده سپس اشاره بنظریه‌کسانیکه نفت را جزء صادرات به حساب می آوردند گرده ومیگویند.

از ۵۰٪ درآمد نفت باید برای‌ایجاد صنایع جدید استفاده گرد زیرا درآمد نفت چیزی مانند درآمد زراعت نیست که همیشه ادامه داشته باشد وبالاخره دیر یازود درآمدنفت‌قطع‌خواهد شد.

یکی‌از تجار دراین زمینه برای خبرنگارما مثال جالبی زده و گفت مسئله بحساب آوردن نفت جزءصادرات وضع آن «پسرحاجی» را بخاطر می آورد که دارائی پدر خودرا که بارث باو رسیده بود مرتبا خرج میکرد و آنرا جزء عایدات بحساب می‌آورد.

این پسر حاجی بالاخره دارائی خود را تمام کرد وتهیدست شد واگرما هم همین وضع را ادامه دهیم بهمان سرنوشت دچار خواهیم شد زیرا عایدات نفت مانند ارث پدری آن پسر حاجی دارائی کار نکرده‌است یعنی‌ما پولی را خرج میکنیم که برای تولید آن زحمتی نکشیده‌ایم.

خداوند بما تروتی سرشار داده ماهم آنرا استخراج میکنیم و می‌فروشیم وعواید آنرا خرج میکنیم‌در حالیکه باید این درآمد ناپایدار را به وسیله سرمایه گذاری در صنعت پایدارسازیم. چه نسلهای آینده هم نسبت باین ثروت سرشار حق‌دارند و باید بتوانند ازثمرات‌آن استفاده کنند وروی این حساب برقراری‌تعادل بین صادرات وواردات همچنانکه در سال ۱۳۱۸ یعنی‌در زمان‌سلطنت اعلیحضرت فقید رضا شاه کبیربوجود آمد کاملا ممکن است وفقط قدری کوشش میخواهد .بخصوص‌که‌متدرجا ۱ زهمه کشورها برای حفظ صنایع داخلی محدودیت هائی بوجود می‌آید ودنیا مجددا بسوی حمایت پیش میرود ودر چنین دنیائی که همه درجیب های خود را محکم بسته اند صلاح نیست که‌ایران باهمه فقر وبی‌چیزی خود دست به‌چنین ولخرجی هابزند.

# تاثیر تغییرات فرانك ولیره در بازار ایران

## تشکیل بازار مشترك وتنزل فرانك درمعاملات خارجی بازرگانان مؤثر است

بازار تهران امروز وضع عادی‌داشت مسئله تنزل فرانك وتصمیم دولت انگلستان درمورد قابل تبدیل بودن لیره بدلار موضوع مهم مورد بحث بازار تهران است این وضع در کار صادرات وواردات ما مستقیما تاثیر دارد حداقل درروابط‌پولی وداد‌وستد مابااروپا مؤثرمی‌باشدباعده‌ای‌ازتجار که‌بافرانسه معامله میکنند صحبت شد اظهار میدارند بازار مشترك و مسئله تنزل فرانك هرکدام مشکل قابل توجهی برای صادرات‌مامیباشد یکی‌از تجار طرف معامله بافرانسه اظهار داشت که‌دول‌عضو بازارمشترك ممکن است درمورد تعرفه های گمرکی تصمیم مشترکی اتخاذ کنند که‌جلوی صادرات ماگرفته شود ویا بحداقل تنزل نماید درنتیجه کشور هائی‌که شرایط بهتر وراه کوتاهتر تاجنس ارزانتر دارند بازار مارا بدست‌آورند ویاتصمیم‌بگیرند که‌قیمت‌کالاهای‌خودرا افزایش دهند گرچه این پیش‌بینی‌ها قبلا منطقی نیست اما خطری است که‌میتواند روزی بوجود بیاید درمورد تنزل فرانك همین تاجر گفت فرانك نقد کمتر دردست تجار ایرانی می باشد .زیرااکثرایا لیره میگرفتند بخصوص در مورد پنبه یاابتکه‌آنرا جنس فرانسوی می‌خریدند که‌باید گفت اکنون باتنزل اگر هم پول نقد در دست تجار باشد چون هنوز کالا در فرانسه ترقی نکرده ماهم ضروری نکرده‌ایم بازار پشم صادراتی چندان فعالیت ورونقی نداشت وضع آن عادی وقیمت‌ها تقریبا مثل هفته قبل بود مظنه ارقام مختلف پشم دراین هفته بشرح زیر بود پشم سفید شسته مشهد کیلوئی ۹۶ تا ۱۲۰ریال ناشور مشهد ۵۶ ریال اهوازی ۴۹ ریال کرمانشاهی ۵۶ ریال‌مازندرانی ۴۰ ریال کردستانی ۴۳ ریال ولی معاملات عمده روی آن انجام نگرفت بازار قلع عادی بود قیمت قلع زیر چاپ بلژیکی ۲۰۰ ریال تصاف۲۰۰ ریال آلومینیوم هم مثل هفته قبل کیلوئی ۷۰ ریال معامله شد .

# گوشت در رضائیه ارزان‌تر از همه‌جاست

## گندم درسنندج، جو درکرمانشاه، روغن دررضائیه، برنج درساری، پنبه در تهران، پشم درتبریز ارزان‌تر ازهمه جاست

گزارشی‌که از شهرهای مختلف به تهران رسیده حاکی است که‌قیمت عمده‌فروشی‌کالاهای‌مختلف کشاورزی پایان هفته گذشته بشرح زیربوده است .گندم :قیمت هرکیلو گندم‌در تهران ۶ره ریال رشت ۷ره گنبد ۴ر۵ زنجان ۲ره تبریز ۹ر۴ همدان ۴ر۴ کرمانشاه ۵ر۵ بروجرد ۷ر۴ شیراز ۱ره کرمان ۷زاهدان ۶ر۶ مشهد ۵اصفهان ۳ره سنندج ۲ر۴ رضائیه ۷ر۴ ساری ۷ر۴(کرمان گرانترین ،سنندج ارزانترین شهر) جو :هرکیلو جو در تهران ۲ر۳ریال رشت ۴ر۴ گنبد ۸ر۳ زنجان ۲ر۴ تبریز ۱ر۳ همدان ۷ر۲ کرمانشاه ۵ر۲ بروجرد ۳ر۳ شیراز ۵ر۳کرمان ۷ر۳ زاهدان ۷ر۴ مشهد ۱۳اصفهان ۷ر۳ سنندج ۳رضائیه ۵ر۲ ساری۴ (زاهدان گرانترین،رضائیه‌وکرمانشاه ارزانترین شهرها )

روغن :هرکیلو روغن در تهران۱۲۲ ریال رشت ۱۳۸ زنجان ۱۱۵ تبریز ۱۱۲ همدان ۱۲۰ کرمانشاه ۱۲۲ بروجرد ۱۲۸ شیراز ۱۲۳ کرمان۱۲۰ زاهدان ۱۰۵ مشهد ۱۲۵ اصفهان ۱۲۵ سنندج ۱۰۷رضائیه ۱۰۰(رشت گرانترین ورضائیه ارزانترین‌شهرها)

برنج صدری :قیمت هرکیلو برنج صدری در تهران ۱۸ ریال رشت۱۸ ریال گنبد ۱۹ زنجان ۲۲ تبریز ۲۴ همدان ۲۲ کرمانشاه ۱۹ بروجرد۲۱ کرمان۲۹ زاهدان ۲۳ مشهد ۲۱ اصفهان ۱۶ رضائیه ۲۵ ساری ۱۳ر۵ (کرمان گرانترین ،ساری ارزانترین شهر ها)

گوشت گوسفند بااستخوان :قیمت هرکیلو گوشت در تهران ۴۳ ریال رشت ۳۵ ریال گنبد ۴۵ زنجان ۴۰ تبریز ۳۵ همدان ۳۸ کرمانشاه۳۴ بروجرد ۴۰کرمان ۳۵ زاهدان۳۳ اصفهان ۳۰ رضائیه ۳۲ (همدان گرانترین ،تهران ارزانترین‌شهرها)

پشم ناشور الوان :تهران ۴۰ریال رشت ۴۶ زنجان ۴۶ تبریز ۴۲همدان ۴۰ کرمانشاه ۴۶ بروجرد ۴۵شیراز ۴۲کرمان ۷۰ زاهدان۶۵ مشهد ۵۴ اصفهان ۷۰ سنندج ۴۰ رضائیه ۴۲ (کرمان گرانترین ،تبریزشیرازرضائیه ارزانترین شهر ها )

# شوروی از مصر پنبه میخرد به ژاپن میفروشد

## مصر بعلت اینکه انگلستان پنبه خریداری ازمصررا دوباره صادر میکرد معاملات خودرا باانگلستان قطع کرد

قاهره - رویتر - وزیر اقتصاد جمهوری متحده عرب برای اقلیم مصر اعلام داشت که معاملات‌پنبه بین انگلیس ومصر بروی پایه تهاتری دیگر ادامه نخواهد داشت . وی گفت حقائق نشان میدهد که‌انگلیس پنبه مصر دوباره صادر کرده ودر مقابل اسعار خارجی مورد احتیاج خودرا بدست می آورد .

پروانه هائی‌که برای چنین‌معاملاتی صادر شده بود تا آخر ماه جاری اعتبار خواهد داشت .

سخنگوی دولت انگلیس در لندن دراین باره گفت درحال حاضر انگلیس از مصر پنبه نمیخرد و پنبه‌ای که برای صدور از انگلیس باشد از مصر خریداری نشده‌است.

**شوروی به ژاپن پنبه‌میفروشد**

توکیو- رویتر- ژاپن اولین قرارداد تجارتی خود را برای واردات پنبه خام روسی با شوروی امضاء کرد .

طبق این قرارداد معادل ۳۶۰تن پنبه خام از شوروی وارد ژاپن‌خواهد شد . قیمت پنبه خریداری شده هر تن ۶۵۰ دولار امریکائی سیف‌ژاپن خواهد بود و درمقابل معادل ۵۰۰ تن نخ ابریشم مصنوعی بروسیه شوروی صادر خواهد کرد .

**شوروی از مصر پنبه میخرد**

خبرگزاری خاورمیانه اطلاع می دهد که قرارداد بازرگانی جمهوری متحده عربی و شوروی بسته شد و بموجب آن جمهوری متحده ظرف سه ماهه اول سال ۱۹۵۹ مقدار دویست هزار تن گندم از روسیه وارد خواهد کرد .

ترتیب تحویل آن درماه ژانویه نود هزار تن ودر هریك از ماههای‌فوریه ومارس پنجاهو پنج هزار تن‌میباشد وپرداخت قیمت واردات وصادرات نیز بپول هردو کشور میسر است.

قرار است که شوروی در مقابل گندمی که به‌جمهوری متحده‌میدهد از محصولات داخلی این کشور احتیاجات خود را وارد نماید کهدر راس آنها پنبه قرار دارد .

**افزایش صادرات پنبه مصر**

اسکندریه ، خبرگزاری فرانسه- صادرات پنبه مصر از اوائل فصل تا۱۷دسامبر جمعاًبالغبر ۲۴۴ر۶۹۰ر۱ کنتال بوده است درسال قبل در همین مدت صادرات پنبه مصر برابر ۴۱۳ر۳۲۷ر۱ کنتال بوده .

خریداران عمده پنبه مصر عبارت بوده‌اند از چك‌اسلواکی ، شوروی، انگلستان ، چین ، اسپانیا ،لهستان، هند ، ژاپن وفرانسه .

# اطلاعات اقتصادی

## فعالیت برای تشکیل شرکتها تعاونی

### شرکت تعاونی در همایونشهر ونوشهر تاسیس‌گردید

در هفته گذشته دو شرکت‌تعاونی روستائی در همایونشهر (سده‌سابق) یکی بنام شرکت تعاونی کشاورزی پریوشان با سرمایه ۱۱۴۰۰۰ریال ودیگری بنام شرکت تعاونی خوزان با سرمایه ۷۶۰۰۰ ریال که جمعا دارای ۴۷۴ نفر عضو از کشاورزان و خرده مالکین محل می باشند تشکیل گردید . همایونشهر (سده سابق) از سه محله تشکیل شده است که دو شرکت تعاونی در دو ناحیه آن به ترتیب بالا تاسیس‌شده وشرکت تعاونی دیگری درمحل در نوسفادران در شرف تاسیس می باشد .

همچنین تعداد ۱۵۲ نفر اززارعین و کشاورزان نوشهر سهام شرکت تعاونی را خریداری نموده ومقدمات تشکیل شرکت در آن شهرستان فراهم شده است .

### درمان دامهای بیمار

وزارت کشاورزی اطلاع میدهد که در هفته گذشته فعالیت های‌دامپزشکی وسیله ۳۰ اکیپ مجهز سیار در استان‌های کشور ادامه داشته وجمعا ۹۶ر۳۸۲۴سر دام برضد بیماریهای واگیر مایه کوبی و۳۷۲۹۱ سر دام بیمار درمان گردیده است .

### توزیع نهال میوه

وزارت کشاورزی اطلاع میدهد که در هفته گذشته ۳۵۸۱ اصله نهال پیوندی خارجی وداخلی‌گلابی- گیلاس هلو- گوجه -زردآلو وبه‌ازطرف‌باغ موسسه اصلاح نباتات‌کرج‌بین‌متقاضیان و علاقمندان توزیع گردیده است.

# شورای اقتصاد بازرگانی گفت :

# دولت‌خواهان تجدید نظر درسیاست ژاپن‌نسبت‌بایرانست

## اطاق بازرگانی بامقامات سفارت ژاپن برای تغییر رویه ژاپن مذاکره میکند

### ژاپن در مقابل آزادی واردات کالاهای خود بایران بایدمتقابلا شرایط بهتری برای صادرات ایران فراهم کند

امروز اطلاع حاصل شد که اطاق بازرگانی بزودی بامقامات سفارت ژاپن در تهران تماس خواهد گرفت تاروابط تجاری بین ایران وژاپن را مورد رسیدگی قرار دهند این تماس در اثر عدم توازن واردات و صادرات ایران‌و ژاپن‌میباشد امروز آقای سناتور وکیلی رئیس اطاق بازرگانی تهران بخبرنگار ما اظهار داشت ماهرگونه موانع ومشکلات صادراتی را دراطاق بازرگانی مورد رسیدگی قرار داده واز کلیه‌امکانات برای مرتفع کردن آن استفاده می کنیم براساس همین هدف ومنظور مسئله بازرگانی وصادرات ایران و بژاپن مورد توجه اطاق واقع‌شده ما از مقامات سفارت کبرای ژاپن در تهران دعوت میکنیم که کمك کنند تاباحسن نیت این مشکلات رفع‌شود وامیدواریم که‌دراین ملاقات مسئله بنحو رضایت بخشی حل گردد زیرا درحال‌حاضر بازرگانان واطاق‌بازرگانی ودولت خواستار تجدید نظر در سیاست تجاری ژاپن نسبت به‌ایران میباشند مامی‌خواهیم درمقابل‌آزادی که‌برای واردات ژاپن قائل‌شده‌ایم متقابلا ازشرایط بهتر ومناسب‌تری برای صادرات کالاهای خود بژاپن استفاده کنیم واین مشروع ترین تمایل‌و عادلانه‌ترین خواسته می‌باشد.

# اگر بانك توسعه صنعتی تشکیل نشود

## اعتباری که ازمحل پشتوانه برای سرمایه‌گذاری دربانك مزبور اختصاص یافته بصاحبان صنایع خصوصی وام داده خواهد شد

مسئله تاسیس بانك بزرگو بین‌المللی توسعه صنعتی ایران دیروز مجددا دشورایعالی اقتصاد مطرح شد ومورد مذاکره قرارگرفت .

بطوریکه خبرنگارما اطلاع میدهد شورایعالی اقتصاد تافردا طی نامه رسمی تصمیم دولت را همراه با شرایطی که تعیین شده به اطلاع‌بانك های «لاازادفرر» و «چیس‌اینترناسیونال اینوستمنت» و بانك بین‌المللی‌توسعه وترمیم خواهد رساند .

دراین بانك که اکثریت سهام آن متعلق بایران میشود علاوه بربانك های مزبور چندین بانك اروپائی نیز سرمایه‌گذاری خواهند کرد .

دولت ایران از محل تفاوت ارزیابی پشتوانه اعتباری برای سرمایه گذاری دراین بانك درنظر گرفته است و بطوریکه یك مقام رسمی دولتی‌اظهار داشت در صورتیکه توافقی براساس شرایط پیشنهادی ایران برای تشکیل بانك مزبور نشود اعتبار مزبور آزاد شده وبمصرف پرداخت وام‌های کوچك صنعتی که‌مردم تقاضا میکنند خواهد رسید .

جزئیات شرایطی که ببانك های مزبور برای همکاری وسرمایه‌گذاری پیشنهاد شده هنوز افشاء نگردیده ولی اطلاعاتی که کم وبیش بدست‌آمده حاکی است که مسئله عمده اداره بانك و میزان اختیارات ایران در بانك مزبور ومدت کار بانك در ایران و همچنین اختیاراتی است که بانك های خارجی دراین بانك خواهند داشت .

مسئله تضمین رسمی سرمایه‌ای که بانك‌های مزبوربایران منتقل میکنند خود مسئله ایست که گفته میشود از نظر بانك‌های‌خارجی اهمیت داده‌شده و بایرا ذپیشنهاد شده‌است . دولت ایران درمقابل باتوجه بامکانات خود و شرایط موجود پیشنهاد هائی‌ببانك های مزبور نموده‌است .

# شرکت بیمه باده کمپانی بیمه قرارداد اتکائی می‌بندد

## قدرت پرداخت خسارت این کمپانیها بسیار زیاد است ومیتوانند بیمه‌های بزرگی را قبول کنند

بطوریکه خبرنگارما اطلاع میدهد مدیر عامل شرکت بیمه ایران تاچندی دیگر برای امضای قراردادهای جدید اتکائی باچند کمپانی بزرگ بیمه‌اروپائی بفرانسه عزیمت خواهد نمود . با امضای قراردادهای مزبور شرکت بیمه باده کمپانی بزرگ و مشهوربیمه قرارداد اتکائی خواهد داشت. میزان ذخیره فنی و قدرت پرداخت خسارت این کمپانی ها بسیار زیاد بوده و قدرت بزرگی محسوب میشود و می توانند بیمه‌های خیلی بزرگ راباتکاء همه قبول کنند. شرکت بیمه باتکاء همین قرارداد ها خودرا آماده برای بیمه پالایشگاه عظیم آبادان و سایر تاسیسات بزرگ نفت جنوب کرده‌است.

### بازرسی کالاهای کشاورزی صادراتی

درهفته گذشته ۸۲۸۸ جلدسالامبور و۵۰ هزار جلد پوست بزی و۱۸۱۰۰ رشته روده گوسفندی وبزی‌و۶۶۴۰۰ کیلو پشم گوسفندی توسط‌پزشکان دامپزشك بازرسی اجازه صدوربخارج صادر شد.

# تولید نفت خام ماهیانه نفت جنوب

جلسات ماهیانه هیئتهای مدیره شرکتهای‌عامل‌نفت ایران درتاریخ ۲۶ آذر ماه گذشته درتهران تشکیل گردید وفعالیتهای‌شرکت های مزبور در ماه نوامبر مورد رسیدگی قرار گرفت .

تولید نفت خام در ماه نوامبر جمعا به ۲۱۱ر۳۰۰ تن و حد متوسط روزانه آن ۸۰۶ر۰۰۰ بشکه بوده است .

محصول پالایشگاه آبادان در این ماه به۱ر۱۷۸ر۰۰۰ تن وحد متوسط محصول روزانه۲۷۹ر۰۰۰ بشکه رسیده است .

طبق برنامه قبلی قرار بودکه‌در سال ۱۹۵۸ میزان تولید نفت خام‌برای شرکتهای‌عضوکنسرسیوم به۳۸ر۵۰۰ر۰۰۰ متر مکعب بالغ شود . در صورتیکه دراواسط ماه نوامبر یعنی یکماه و نیم قبل از موعد پیش بینی شده باین‌میزان بالغ گردید .

در ظرف ماه نوامبر مقدمات لوله‌کشی کچساران به‌گناوه با لوله‌های ۲۶ و۲۸ و۳۰ اینچی شروع گردید خط لوله مزبور که طول آن۷۵ میل است به خط لوله ۳۰ اینچی زیر دریائی که‌بین گناوه و جزیره خارك کشیده میشود متصل خواهد شد . در جزیره خارك ساختمان مرکزجدید بارگیری نفت ووسائل مربوطه‌آن بطور رضایتبخشی در حال‌پیشرفت است در آبانماه گذشته استاندار خوزستان دستگاه تولید شماره ۳ آغاجاری را افتتاح نمود از این دستگاه تاکنون برای شش چاه استفاده میشود . ودو چاه دیگر نیز بزودی بدستگاه مزبوراتصال خواهد یافت براثرتکمیل‌ساختمان این، دستگاه مجموع ظرفیت‌تولید آغاجاری از ۵۳۰ر۰۰۰ بشکه در روزبه قریب ۶۸۵ر۰۰۰ بشکه در روز افزایش یافته است .

امروز یك مقام مسئول سازمان برنامه در مورد آخرین‌اقدامات ومذاکراتی‌که درمورد ذوب آهن در جریان است اظهار داشت : طرح نهائی مربوط به احداث کارخانه ذوب آهن که توسط کمپانی دمانگروپ تهیه و تسلیم سازمان شده بود در سازمان برنامه تحت مطالعه می باشد و تاکنون قسمت های مهمی ازآن بررسی شده است . آخرین مذاکراتی‌که صورت‌گرفته مربوط به مشارکت دمانگروپ در صنعت ذوب آهن ایران است که هنوز ادامه دارد و توافق‌هائی نیز در این زمینه حاصل شده است .

### مناقصه‌هاومزایده‌های‌دولتی

● وزارت صنایع‌و معادن‌بهره‌برداری معدن سنگ لاشه ساختمانی مصلی نماوند تا ۲۷ر۱۰ر۳۷

● راه‌آهن دولتی ایران خریددوازده هزارو پانصدعدد لامپ مختلف تا ۱۷ر۱۰ر۳۷

● اداره کل گمرك فروش ۱۱۴ گونی ابریشمی ۸ گونی قماش نخی تا ۱۸ر۱۰ر۳۷


WESTFALIA
وستفالیا - آلمان

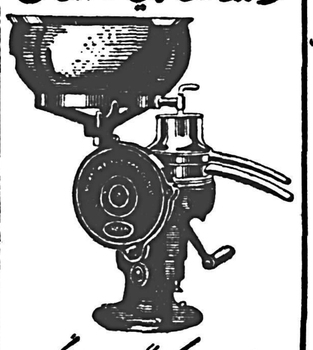

ماشینهای کره‌گیری و خامه‌گیری
دستی و برقی
بظرفیت های مختلف
نماینده انحصاری در ایران
تجارتخانه خلیل ایران‌زاد
تلفن ۳۳۲۰۶ تلگرافی ایران‌زاد
درشهرستانها نماینده فعال میخواهیم
۱ـ۳ آ ـ ۳۵۰۸۰

آگهی مناقصه طور سیمی گالوالیزه

اداره ساختمان بانك ملی ایران مقدار یکهزار وپانصد متر طور سیمی گالوانیزه را که‌قطر چشمه های آن یك میلیمتر وعرض‌هریانصد متر آن به ترتیب ۹۰و ۱۱۰و۱۲۰ سانتیمتر باشد از طریق مناقصه خریداری مینماید .

پیشنهاد دهندگان بایستی نمونه طور موجود خودرا باحداقل قیمت پیشنهادی در پاکت لاك ومهر شده تا آخر وقت اداری روز بیستم دی‌ماه بدفتر اداره ساختمان تسلیم وهمراه پیشنهاد خود قبض سپرده‌ای بمبلغ ۱۰ر۰۰۰ ریال که بحساب شماره ۱۰۰۰۸ نزد شعبه فردوسی تودیع نموده باشند ضمیمه نمایند .

پیشنهادات واصله در ساعت ۱۱ صبح روز بیست ویکم دی‌ماه در اداره ساختمان این بانك باز وقرائت خواهد شد وبانك دررد وقبول پیشنهادات واصله مختار خواهد بود .

هرگونه هزینه حمل ونقل ومالیات بعهده فروشنده است .

۱ـ۳ آ ـ ۳۵۴۳۰ بانك ملی ایران

مژده بصاحبان کارخانجات آهنکاری

شرکت تجارتی ایران واشکودا دستگاه های مخصوص ورق خم کن

ŠKODA

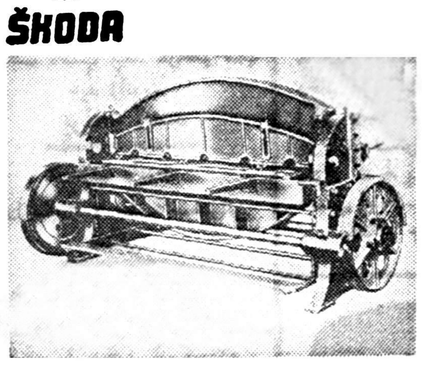

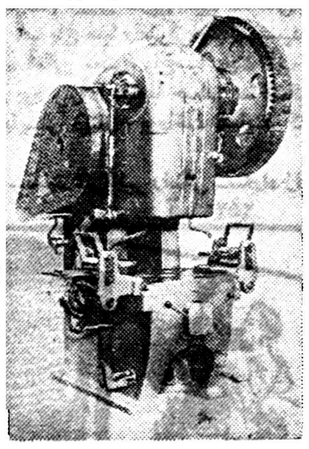

قیچی های دستی و برقی اتوماتیك

پرسهای هیدرولیك واکسانتریك موجود انبار

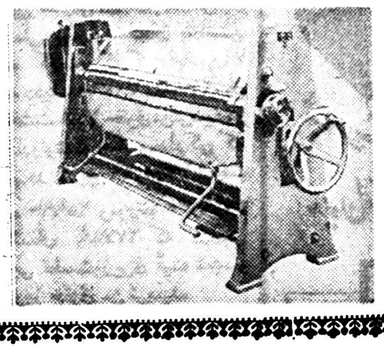

برای مشاهده ودریافت توضیحات به شرکت تجارتی ایران واشکوداچهارراه یوسف آباد ۱۷۸۶ تلفن ۴۲۰۵۹ رجوع فرمائید.

تلگرافی اشکودا ورکس

آ-۳۵۳۶۲ -۱-

ل-۲۵۲۰۲

# خانه‌ای که تبدیل بقلعه سنگباران شده بود!!

## وقتی مامور آگاهی باین منزل میرفت سنگباران منزل دیگر شروع میشد

روز گذشته بانو مهرتاش ساکن خیابان هدایت‌دربخش۲وارد کلانتری ۲شده سراغ اطاق رئیس کلانتری راگرفت وقتی که‌این خانم وارد اطاق آقای سرگرد شهرستانی رئیس کلانتری شد روبوی کرده گفت آقای کلانتر بدادم برسید خانه من به‌قلعه سنگباران تبدیل شده زیرا از چند شب پیش باین طرف خانه من پیاپی سنگباران میشود واکنون کلیه شیشه‌های اطاقهای من شکسته شده‌است کلانتر بخش ۲رسیدگی باین‌جریان را به‌آقای شادیاب رئیس آگاهی کلانتری ارجاع کرد ورئیس آگاهی نیز یکی از مامورین خود بنام‌آقای اصغر زاده را برای کشف علت سنگ باران شدن خانه فرستاد مامور نامبرده باتفاق خانم‌مهرتاش بخانه‌ای که سنگباران میشد رفته وبابازرسی خانه پرداخت

**خانه تقسیم‌شده**

این خانه از وسط بادیواری بدو قسمت تقسیم شده ودر کوچکی‌دو قسمت را بهم متصل میکرد دریك طرف خانم مهرتاش ودرقسمت‌دیگر برادر این خانم باهمسر وبچه‌هایش زندگی میکردند مامورین آگاهی پس‌از بازدید منزل قرار گذاشت که شب رادرآن منزل بسر ببرد تاعلت سنگ باران شدن خانه را کشف کند .

بالاخره شب شد وآقای اصغرزاده وارد منزل گردید هنوز چنددقیقه‌ای از ورود وی‌بخانه نگذشته بود که پرتاب سنگ شروع شد ولی این بار برخلاف هرشب که‌بخانه خانم مهرتاش سنگ پرتاب میشد سنگها بطرف شیشه‌های منزل برادر وی پرتاب میگردید ولی وقتی مامور آگاهی وارد قسمت دوم خانه‌میشد پرتاب سنگ ناگهان قطع میشد و هنگامی که‌مامور‌بخانه‌خانم‌مهرتاش برمیگشت سنگ باران از نوشروع میشد واز همه جالب‌تر اینکه چند دقیقه بعدوقتی مامور آگاهی بخانه برادر خانم مهرتاش میرفت سنگ بطرف منزل خانم مهرتاش پرتاب میگردید وچون باین خانه‌برمیگشت منزل برادر خانم نامبرده مورد اصابت سنگ قرار میگرفت.

**راز سنگ باران کشف شد**

بالاخره مامور مزبور بامشاهده قطعات سنگ فکری بخاطرش‌رسید ویکسر به‌آشپزخانه منزل برادر خانم مهرتاش که روبروی اطاق‌ها بود رفته مشاهده کرد که کلفت منزل برادر خانم مهرتاش چند قطعه سنگ دردست دارد ومشغول پرتاب آنها بخانه خانم مهرتاش است کلفت خانه بلافاصله‌بکلانتری جلب شد ودرباره علت پرتاب‌کردن سنگ از وی تحقیقاتی بعمل آمدو اینك بازجوئی ازوی درکلانتری ادامه دارد مامورین حدس میزدند که‌اختلاف خواهر وبرادر درایجاد این ماجرابی‌تاثیر نبوده وتحقیقات بیشتر از کلفت خانه جریان را روشن خواهد کرد .

# حوادث کوناکون

## ایرج خان موطلائی هارا می پسندید!!

دیروز در یکی از گریدور های وزارت دادگستری زن جوانی درحالی که فریاد میکشید عدمزیادی رادر اطراف خود جمع کرده ومرتبا اسم جوانی بنام ایرج را برزبان آوردمو باصدای بلند ویرا دشنام میدادعده‌ای کمدور اطراف این زن حلقه زده‌بودند میپرسیدند ایرج کیست وچرا تو اینگونه باو ناسزا میگوئی زن جوان که حاضر نبود صدای خودرا کوتاه کند میگفت ایرج شوهر من استولی شوهری که‌موی طلائی میخواهد ومن حاضر نیستم زن اوباشم باگفتن‌این سخنان عده‌ای که‌جمع شده‌بودند تصور میکردند که‌این زن دیوانه است واز روی جنون این کلمات را پشت سرهم برزبان جاری میسازد بدینجهت چندنفری که‌آنجا ایستاده بودند بازدن پوزخندی از اطراف‌زن جوان متفرق می‌شدند .

**زنان مو طلائی !**

فقط چند نفری بحرکات این زن که توام بافریاد های گوشخراش بود خیره شده بودند زن جوان که‌این چند نفررا دراطراف خود می‌دید کمی آرام شده وصدای خودراکوتاه‌تر کرده‌ووقتی‌ازاو جریانرا پرسیدندگفت: جوانی بنام ایرج از دوسال قبل مرتبا سر راه من می‌ایستاد وهر وقت از کنار وی رد میشدم کلمات عاشقانه درگوشم زمزمه میکرد من ابتدا از این موضوع ناراحت بودم ولی دربرابر سماجت ایرج تاب مقاومت نیاورده ونظر موافق خودرا ابراز کردم وایرج گفت من می‌خواهم باتو ازدواج کنم من بدون چون و چرا این تقاضا را پذیرفتم زیرا می دانستم که‌ایرج واقعا مرا دوست دارد یك هفته بعد ایرج بخواستگاری من فرستاد وچندروز بعد عروسی‌ما سرگرفت ایرج همانطورکه قبل از ازدواج نشان داده‌بود بمن فوق‌العاده علاقه‌میورزید واین علاقه آنقدر شدید بود که بعضی‌روز ها وی‌کار وکاسبی خودرا رها میکرد ودرخانه کنارمن می‌نشست اما این زندگی پر سعادت مدت زیادی دوام نیافت‌زیرا ازیکماه قبل من احساس کردم که رفتار شوهرم تغییر فوق‌العاده‌ای‌کرده ونسبت بمن سرد شده است ازاینرو در فرصتی مناسب موضوع را مطرح کرده وعلت تغییر رویه وی‌رابرسیدم وایرج با لحن قاطعی جواب داد :

«مونس» من بزنانی که موهای طلائی دارند فوق‌العاده علاقه‌مندم از اینرو توهم میتوانی موهای خودرا طلائی کنی تامورد توجه من قرار گیری .

ولی‌من که حاضر نبودم موهای‌مشکی رنگ خودرا باداروهای مختلف‌برنگ طلائی دربیاورم باتندی بوی‌پاسخ منفی دادم واعلام کرد که‌هرگزبچنین عملی اقدام نخواهم‌کرد وموی خودرا همچنان مشکی نگاه خواهم داشت .

ایرج وقتی جواب را شنیدنسبت بمن خشمگین شد ومرابباد کتك گرفت واز فردای آن روز دیگر بمنزل نیامد و پس‌از چندروزی بار دیگر نزد من آمده وگفت :

آیا حاضر نیستی تصمیم خودرا عوض کنی وموهای خودرابرنگ طلائی در آوری ؟چون من باز جواب منفی دادم باردیگر مرا بباد کتك گرفت و ازاین پس این عمل خودرا مرتب ادامه داد تااینکه از دست وی بستوه آمده چون شنیده‌بودم که وی بادیدن فیلمی دریکی از سینماها تحت تاثیر هنرپیشه موطلائی قرار گرفته است و حاضر هم نیست ازاین عقیده برگردد ناچار برای آنکه خودرا ازشر مزاحمت وی خلاص کنم بدادگاه شهرستان شکایت کرده‌ام‌رفتارایرج‌بمن‌شدیدتر چندوز دیگر نوبت رسیدگی به‌پرونده من‌است ولی درظرف مدتی که‌بدادگاه شکایت کرده‌ام‌رفتارایرج بمن‌شدیدتر شده ومرابیشتر کتك میزند امروز باینجا آمده‌ام تابلکه زودتر بتوانم خودرا از چنك ایرج‌خلاص کنم ولی میگویند که تاچند روز دیگرکه‌نوبت رسیدگی بپرونده تومیباشد باید صبر کنی نمیدانم که تاچند روز دیگر چطور باید شکنجه‌های ایرج راتحمل کنم یکی ازکسانیکه آنجا ایستاده بود گفت‌حالا برای این چند روز هم شده موهای خودرابرنك طلائی‌دربیاور.

مونس که‌این حرف راشنید گفت اگر من‌این چندروز در زیرشکنجه‌های ایرج جان بسپارم بازحاضر نخواهم شد موهای مشکی خود رابرنك‌مصنوعی درآورم این‌زن تاآخر وقت دیروزدر دادگستری نشسته بود ومرتبابایرج شوهر خودکه موی طلائی میپسندید ناسزا میگفت تااینکه مامورین ویرا بخارج از دادگستری راهنمائی کردند.

# شرایط لازم برای استادان ودانشجویان پزشکی

**بقیه ازشماره پیش**

بیشتردانشجویان تحت‌تاثیر صحنه های عملیات جراحی ودرمان‌بیماری ها قرارمیگیرند وتوجه آنها جلب میشود ولی‌این وظیفه آموزندگان واستادان بالینی است که‌بربالین بیماران اهمیت علوم اساسی وطب پیش‌گیری وهر مسئله لازم رابیاد آورشوند .

پزشك خوب ازنظردانشجواستاد اومست چشم دانشجوبیش از گوش اودراو اثرمیکند دانشجو از دیدن وحس کردن بیش ازگوش دادن بیك کنفرانس استفاده خواهد کرد.آموزش بالینی بیمارموثرتر ازکنفرانس های معمولی است اما هدف کنفرانسها فقط بایدتحریك دانشجو بکاوش منابع‌اصلی علمی باشدنه ازبرخواندن‌کتاب.کنفرانس باید دراطاق بزرك ودر حضور تمام دانشجویان داده شودولی شرکت دانشجویان درمباحثات دسته‌جمعی کوچك بسیار مفیدوموثراست.

**هرکس استعداد ندارد**

شغل پزشکی حرفه پرکار وپر فشاری است، نه‌تنها ساعات کار زیاد است بلکه پزشك همواره تحت فشارروحی است. امروز دلایل کافی وجود داردکه هر دانشجوئی خصوصیات لازم برای پزشك شدن راندارد. پزشك باید صفات: قدرت‌نفوذدردیگران،تقوی وفداکاری، دقت بدون تظاهرات شدیدروحی داشته باشد.

**بسیاری ازاشخاص پابکلی فاقد این صفات هستندویااگر بخواهند خودرا متخلق بچنین صفاتی کنند فشارپیش ازاندازه باید برمغز و روان خود واردآورند .**

پزشك فاقد این صفات‌بی‌دقت‌و زودرنج ونسبت به بیماران‌وشکایات آنهابی حوصله میشود واگربخواهد خودرا صاحب چنین صفاتی جلوه دهد فشارزیادی بخود باید وارد آورد .

ازاینرو بزبان ساده باید گفت که بعضی اشخاص استعدادطبیب شدن راندارندوعده‌ای ندارند.محروم کردن دسته اخیرازاشتغال بطبابت خدمتی بجامعه وبخودآنهاست‌زیرا صرفنظر ازآنکه چندسال آنها بیهوده تلف نشده بسا اوقات این افراد استعداد های نهفته درزمینه های دیگردارند ومیتوانندمردمان برجسته درفن خودشوند .

ازاینجهت سختگیری درانتخاب دانشجویان پزشکی خدمتی است بخودآنها .

باآنکه درایران دانشجویان‌همه ازیك ملیت هستند ولی‌بااین حال ذوق وشخصیت های متفاوت دارند دانشکده باید امکان‌بروزشخصیت های فردی رابرای آنهاتامین کند دراین زمینه‌کتابخانه، وجودساعات فراغت برای‌کارهای آزادوبالاخره استادان باحوصله کمکهای مهمی هستند .

دانشجو همیشه ازاستادی که مورد علاقه‌اوست تقلید میکندبهمین جهت استادان بایدمراقب‌شایستگی ورفتار خودباشند- اجتماع استادان ودانشجویان مثلابرای صرف چای کاربسیار مفیدی است واینکارباید گاهگاهی صورت گیرد.

**پذیرش دانشجو**

شکل انتخاب دانشجوی پزشکی بخصوص دردوساله اخیردرامریکا موردتوجه‌مخصوص قرارگرفته‌است مسلما تحقیقات دامنه‌دارد در این باره تغییراتی را در آینده در طرز انتخاب دانشجو درپی خواهدداشت از همین نظراست که هربرنامه‌که برای انتخاب دانشجو درنظرمیگیریم باید قابلیت انعطاف داشته باشد تابتوان درموقع لزوم آنرا تغییر داد- انتخاب کمیته مخصوصی‌که در کار انتخاب فردفرد دانشجویان پزشکی وطرز انتخاب آنها نظارت مستقیم داشته باشد بسیار مهم است .

درایران فعلا مشکل اینست که تعداد داوطلبین زیاد وعده زیادی را، باید ازانتخاب و تحصیل در رشته پزشکی محروم‌ساخت.امتحان ورودی وسیله برای تخفیف فشار بدانشکده‌است ولی قابلیت واستعداد و توانائی یك دانشجورابرای‌تحصیل پزشکی نمیتوان بااامتحانات آسان زبان ویاچند رشته علمی آزمایش کرد. بیشتر دانشکده های پزشکی امروز برای شناختن قابلیت دانشجو از راههای غیرمستقیم و مطالعه‌در سوابق دانشجو استفاده میکنندمثلا از نظریات معلمین دبیرستان‌درباب وضع تحصیل‌ورفتاروضع‌بهداشتی او استفسار می‌نمایند وبامصاحبه بااو آزمایشهای مخصوص روان شناسی از قدرت سخنگوی او اطلاعات عمومی و اجتماعی اطلاع پیدا می‌نمایند -گمان میکنم در تهران مؤسسه مخصوصی وجود دارد که میتواند آزمایشی شبیه‌به آنچه یاد شد انجام دهد- استفاده ازاین مؤسسه ازاتلاف وقت زیاد برای این آزمایشات و تصحیح‌اوراق مربوطه جلوگیری میکنندوشکایاتی از قبیل اعمال نفوذ وحمایت ازبعضی داوطلبان بخصوص را از بین میبرد .

پیش‌ازآنکه دانشجویان مورد آزمایشات بالا قرار بگیرند بهتر است یك یاچند سال دردانشکده علوم یاسایر دانشکده ها شیمی و بیولوژی و فیزیك ودرس دیگری که مورد علاقه‌آنهاست بخوانند ونمرات آنها در این‌دروس‌ونظریات استادان مربوطه درباره قابلیت‌آن ها باید برای انتخاب آنها مورد توجه باشد .اگر دانشجوئی بکار تحصیل طب نمیخورد بیدرنك‌باید بشغل دیگری راهنمائی شود -با اتخاذ چنین رویه تعداد داوطلبان کامیته خواهدشدوشاگردان‌مستعد را آسانتر میتوان انتخاب نمود هنگامیکه برای پذیرش دانشجویان رویه مورد قبول واقع شد باید گاهگاهی کمیته مخصوص‌پذیرش دانشجو نتیجه کارخودرا بسنجدو اگر در طرز کار تغییراتی‌لازم‌است داده شود انجام دهد.

**ارتقاء دانشجو**

اصولی که در پذیرش دانشجویان معمول میگردد باید درارتقاء آنها نیز معمول گردد بدین معنی که درهرسال دوبار باید آزمایش کتبی وشفاهی انجام بگیردونتیجه‌آزمایش باخود دانشجویان بخصوص‌باآنها که نمراتشان کم میشود بررسی گردد. در آخرهرسال طرز کار تحصیلی تمام دانشجویان بایداز طرف کمیته استادان مورد بررسی قرار گیرد -نمرات آزمایشگاهی وبالینی نیز باید در این محاسبه محسوب شود- پس‌از این بررسی تصمیم باینکه آیا دانشجو میتواند بتحصیل خود ادامه بدهد یانه‌باید از طرف کمیته گرفته شود .

تجدید امتحان بشرطی باید انجام شود که شاگرد دربقیه نمرات‌خوب باشد تجدید سال تحصیلی فقطدر موارد استثنائی باید انجام گیرد وحتی‌المقدور باید از آن احتراز شود- اگر دانشجوئی قراراست از تعقیب تحصیل محروم گردد بنفع اوست که این تصمیم زود و خیلی سریع گرفته واجرا شود .

**کتابخانه**

کتابخانه اصلی دانشکده پزشکی در داخل محوطه دانشگاه در محل ساختمان دانشکده قرار گرفته واز کتابخانه سایر دانشکده ها جدا

ناتمام

از امشب در سه سینمای

متروپل- کارون

خورشید نو

فیلم کمدی موزیکال

نگاه شوخ

دارای ۲۷دقیقه صحنه‌های رنگی زیباتر از زیبا

نگـــــاه شـــــوخ

زیباترین فیلمی که همه کس باهرسلیقه آنرا میپسندد

نگاه شوخ

دوبله بفارسی در «استودیو عصر طلائی»

نگاه شوخ

باشتراك ستاره‌طناز ویجنتی مالا

هنرپیشه هنرمند پرادیپ کومار

نگاه شوخ ـ کمدی ـ موزیکال ـ دوبله بفارسی

آ-۳۵۳۵۲


## مجروحین تصادفات

دیشب ۹ نفر باسامی زیر در اثر حوادث رانندگی در تهران وحومه مجروح شده ودر بیمارستانهای رازی ،سینا وامدادی‌شیر وخورشید بستری شده‌اند :

حسن فلاحی در بخش ۲۳ نصرت نصرتی در جاده کرج مصطفی پورانصاری در بخش۳جواد محمدی در بخش ۷ رجبعلی قنبرپور در بخش ۱۳ اعظم میرحسینی وماه‌بیگم فرزند آقابابا ،ابراهیم فرزند علی در بخش ۱۰محمد حسین بدیعی فرزند علی در بخش ۱۵ .

## بلائی‌که مستاجر برسرصاحبخانه آورد!

عصر دیروز پاسبان شماره ۶۸۰ کلانتری ۲۲ ضمن معرفی دو نفر بنام فاطمه ودخترش شهربانو بافسر نگهبان گزارش دادکه این مادر ودختر دست وپای زن صاحبخانه خود بنام طاهره را باسیم بسته ووی را در آشپزخانه انداخته‌اند .

پاسبان ضمن گزارش خود اطلاع داده طاهره نیز که مجروح شده بود توسط یکی از همکاران وی به بیمارستان رازی منتقل و بستری شده است .

بلافاصله بدستور آقای ستوان محمدیان پور پاسبانی به‌بیمارستان اعزام شد واز طاهره تحقیق بعمل آمد .

طاهره در بازجوئی اظهارداشت :صبح امروز مقدار زیادی لباس شسته وآنها را روی سیمی که مقابل اطاق فاطمه بسته شده بود آویزان کردم ولی ناگهان فاطمه ودخترش از اطاق بیرون آمده به آویزان کردن رختها روی سیم مقابل‌اطاقشان اعتراض کردند وسپس برسر من ریخته وباسیمی که لباسها روی‌آن آویزان بود دست و پایم را بسته به آشپزخانه برده در آنجا انداختند تا اینکه ساعتی بعد شوهرم سررسیده مرا نجات داد .

صبح امروز فاطمه وشهربانو پس از تکمیل پرونده به دادسرا اعزام شدند .

# از شهرستانها اطلاع میدهند

خبرنگاران ما

استاندار فارس در سالن فرمانداری بوشهر گفت :

## بندر بوشهر آینده روشنی دارد

### درآمد گمرك این منطقه به‌پنج برابر افزایش یافته است

بطوریکه قبلا باستحضار خوانندگان عزیز رسید آقای رام استاندار فارس باتفاق تیمسار مجیدی فرمانده سپاه ۵ جنوب ازادارات تابعه بندر بوشهر بازدید بعمل آورد در جلسه‌ای که باحضور کلیه روسای ادارات دولتی درسالن فرمانداری بندربوشهر تشکیل گردید آقای استاندار راجع بوضع هریك از ادارات دولتی از روسای مربوطه سئوالاتی نمود وسپس درباره آینده این بندر بیاناتی ایراد کرد آقای رام ضمن این بیانات اظهارداشت باقداماتی که تحت توجهات شاهنشاه بعمل آمده در کلیه مناطق فارس و همچنین بنادر جنوب امنیت کامل برقرار گردیده واهالی میتوانند باخاطری آسوده بکار وفعالیت مشغول شوند سپس افزود بندربوشهر آینده روشنی در پیش دارد زیرا کار نقشه برداری ومطالعات مقدماتی برای شهر سازی وبندر سازی آن شروع گردیده ودر آینده نزدیکی این بندر کهن موفقیت گذشته خودرا بدست خواهد آورد.

آقای استاندار سپس درباره گمرك بوشهر ودرآمد آن سئوال کردند رئیس گمرك اظهارداشت درآمد گمرك افزایش یافته و پنج برابر سابق شده است مخصوصا درآمد گمرکهای تابعه بیشتر شده وبده برابر رسیده است آنگاه درمورد راههای بندر بوشهر آقای رام گفت بانقشه‌هائی که تنظیم شده وبزودی اجرا میگردد دیگر کسی پیچ وخمها وگردنه‌هائی درراه بوشهر ـ شیراز نخواهد دید جلسه مزبور با اظهار امیدواری نسبت باینکه درآینده ای نزدیك جمعیت بیست‌هزار نفری بوشهر براثر وجودکار وفعالیت دراین منطقه به یکصد هزار نفر برسد پایان یافت .

### روحانیون در خط آتش ...

#### افراد سازمان مقاومت ملی تمرین تیراندازی نمودند

خبرنگارما از رضائیه مینویسد .بمنظور آشنا نمودن جوانان وافراد عضو نیروی مقاومت ملی باصول تیراندازی واستعمال سلاحهای جدید طبق دعوت تیمسار سرتیپ ایروانی فرمانده نیروی مقاومت ملی آذربایجان غربی آقای ملکی استاندار و تیمسار شفقت فرمانده لشگر ٤ رضائیه و وکلیه رؤسای ادارات وروحانیون ومحترمین شهر درمیدان تیر تشکر گرد آمدند .

ابتدا تیمسار ایروانی جلسه را بنام شاهنشاه افتتاح نمود وسپس آقای استاندار پیرامون هدف سازمان مقاومت ملی بیاناتی ایراد کرد و آنگاه فرمانده لشگر دراطراف وظائف اعضای سازمان مقاومت ملی درزمان جنك شرحی بیان نمود .دراینهنگام افراد سازمان بترتیب‌در خط آتش قرار گرفته وباتفنك تیراندازی نمودند .چیزی که بیش‌ازهمه درمیدان تیر جلب نظر میکرد حضور روحانیونی بود که باکمال‌مهارت تیراندازی می‌نمودند .

درهمین حال یکی‌از روحانیون درخط آتش وتیمسار سرتیپ ایروانی فرمانده سازمان مقاومت ملی هنگام سخنرانی دیده میشوند.

### سهمیه نفت بخاری کلاسها کافی نیست

#### میمه

از میمه خبرنگارما مینویسد:سهمیه نفتی که‌از طرف فرهنك برای گرم کردن کلاسهای آموزشگاههای میمه اختصاص داده شد. ناچیز است چند روز قبل که تصادفا بمحوطه دبستان‌و دبیرستان این منطقه رفتم مشاهده کردم بین دونفر از کارکنان آن برسر دولیتر نفت گفتگو است و دانش‌آموزان نیزدرگوشه‌ای از کلاس از سرما میلرزند.آموزگار کلاس از کمبود نفت شکایت داشت وفراش مدرسه هم سهمیهٔ روزانه ۲لیتر را برخوی میکشید درهرحال گرچه پایان این گفتگو معلوم نشد ولی آنچه مسلم بنظر میرسد این بوده که‌سهمیهٔ نفت بخاری کلاسهای آموزشگاههای میمه برای‌گرم کردن کلاس‌ها کفایت نمیکند .

### اولین کلنك

طبق گزارش خبرنگار ما از بندرگز چند روز قبل طی مراسمی اولین کلنك ساختمان کارخانه برق بندرگز بوسیله آقای سعد آبادی بخشدار وسرپرست‌شهرداری این منطقه بزمین زده شد .

اهالی انتظار دارند هرچه زودتر ساختمان مزبور پایان یافته وموتور برق‌شهرداری در آن‌نصب شود.

### کلاس کار آموزی

ازشاهرود خبرنگارما گزارش میدهد کلاس کارآموزی خدمتگذاران جزء فرهنك شاهرود باشرکت ۵۰ نفر از مستخدمین فرهنك تشکیل گردید برنامه این‌کلاس بوسیله آقایان علمی ومیر حسینی دونفراز فرهنگیان این شهرستان تدریس گردید و تعلیمات لازم‌بخدمتگذاران داده‌شد .

### شیوع بیماری «شبه‌آنفلوانزا »

خبرنگارمااز‌اصفهان گزارش میدهد دوسه روز است یکنوع بیماری‌شبیه بیماری انفلوانزا دراصفهان شایع گردیده واغلب‌اهالی باین بیماری مبتلا شده‌اند هنوز نوع قطعی این‌بیماری تعیین نشده‌است .

### پایتخت امپراطوری هخامنشی آباد میگردد

#### جاده «پازارگاد» اسفالت میشود و یکد ستگاه تلگراف آن محل نصب میگردد

#### شیراز

خبرنگار ماازشیراز طی گزارشی اطلاع میدهد . بطوری که کسب اطلاع شده است حسب‌الامر اعلیحضرت همایونی بزودی ۸۰ کیلومتر جاده بین تخت جمشید وبازارگادمقر فرمانروائی امپراطوری عظیم هخامنشی اسفالت میگردد وضمناطبق اظهاریك مقام عالیرتبه اداره پست وتلگراف استان فارس، اخیرا ازوزارت پست‌وتلگراف تقاضا شده است که بانصب یکدستگاه تلگراف در «پازارگاد» موافقت بعمل‌آید.

خبرنگار مادر گزارش خویش اضافه میکند حدس زده میشود که‌اسفالت جاده پازارگاد وبرقراری ارتباط تلگرافی باپیشنهاد اداره آثار باستانی فارس دایر ببرگزاری جشن بیست وپنجمین‌قرن سلطنت کورش کبیر سر سلسله خاندان هخامنشی در «پازارگاد» ارتباطی داشته باشد ولی البته این امر موکول بتصویب مقام شامخ سلطنت میباشد.

### بساط آخرین شیره‌کشخانه برچیده شد

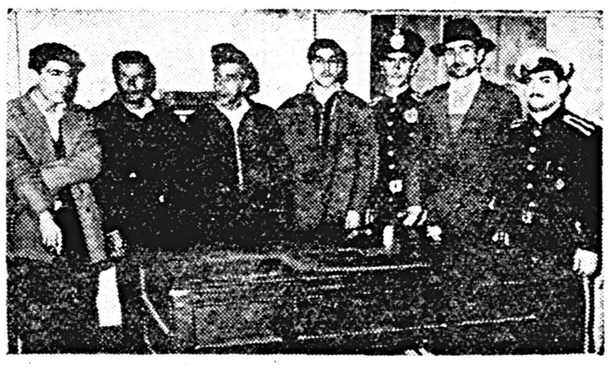

چندروز قبل علی‌آملی یکی‌از شیره‌ایهای‌سابقه‌دار!؟ بابل که‌پنهان‌از نظر مامورین اقدام‌بدائر کردن شیره‌کشخانه نموده بودبوسیله‌مامورین مبارزه باماود مخدره شهربانی دستگیرگردید وبساط آخرین شیره کشخانه شهرستان بابل برچیده شد .

علی‌آملی برای تشویق مشتریان خود بکشیدن شیره ،خودش‌روزانه مقدار زیادی شیره میکشید وهنگامی هم که‌دستگیر شد باچندین نفر از مشتریانش سرگرم کشیدن شیره بود درعکس بالا علی‌آملی وچند نفر از مشتریانش که دستگیر شده‌اند همراه باماموربن شهربانی دیده میشوند .

### درخلیج‌فارس‌دوهزارنوع‌ماهی‌وجوددارد

#### ۲۶ نوع از ماهیهای خلیج فارس درخوزستان وتهران بفروش میرسد

ازدو سال پیش سازمان برنامه بمنظوراستفاده ازمنابع ذیقیمت خلیج فارس شرکتی بنام شرکت ماهیگیری خلیج فارس تاسیس نموده است‌که هم اکنون شرکت مزبوربااستفاده ازوسائل مدرن ماهیگیری درسراسرآب های خلیج‌فارس وآبادان وخرمشهرمشغول فعالیت میباشد.

طبق نظریه کارشناسان‌خارجی ازجمله آقایان‌دکتر (ج‌ـ تورسن) و(بـ لوپنیتن) دانمارکی درخلیج‌فارس ودریای عمان درحدود دوهزارنوع ماهی لذیذخوراکی وجوددارد‌که‌گوشت آنها از بهترین وخوشخوراکترین نوع‌گوشت ماهی است .

شرکت ماهیگیری خلیج ابتدا باشرکت سرمایه داران ژاپونی تشکیل گردیدولی در اثر مشکلاتی ژاپونیها سهام خودرا بسازمان برنامه فروخته وسازمان برنامه نیز خود مستقلا برای پیشرفت‌کارشرکت سی میلیون ریال سرمایه گذاری‌کرد. تشکیلات فنی‌شرکت ماهیگیری خلیج فارس توسط چهارنفرکارشناس ژاپونی‌که درامور مربوط به صید تخصص کامل دارند وقسمت اداری آن توسط کارمندان ایرانی اداره میشود.

شرکت برای حفاظت ماهی های صیدشده‌که درهرماه بالغ برده‌تن میگرددسردخانه‌ای درمحوطه گمرك خرمشهراجاره نموده‌که گنجایش‌آن ۲۵۰ تن میباشد. شرکت ماهیگیری‌خلیج درحال حاضر ۲۶ نوع ماهی رادربازارهای آبادان، خرمشهر، تهران بفروش میرساند.

### قهرمانان یزد وکرمان دست وپنجه نرم کردند

#### درمسابقه فوتبال قهرمانان کرمان برنده شدند ولی درمسابقه کشتی مساوی کردند

#### یزد

ازیزد خبرنگار ما مینویسد بنابدعوت تربیت بدنی‌یزد چند روزقبل ۲۷ نفرازقهرمانان کشتی وتیم فوتبال‌کرمان بسرپرستی آقای عدل در میان استقبال عده زیادی ازورزشکاران باشگاه ورزشی شهدوست یزد باین‌منطقه وارد شدند .

درمسابقه فوتبال‌که بین قهرمانان کرمانی ویزدی انجام گردید تیم فوتبال کرمان با ۳ امتیاز دربرابر ۲ امتیازپیروزشد درمسابقه‌کشتی نیز‌که درپنج وزن انجام گردید قهرمانان یزد در دووزن برنده شدند وقهرمانان کرمان نیز دردو وزن‌برنده اعلام گردیدند ضمنادریك وزن قهرمانان یزد وکرمان مساوی شدند قهرمانان کرمانی ازطرف باشگاه ورزشی «شهدوست» یزد پذیرائی میشدند ویکروز هم مهمان آقای عسگری شهرداربودند .

### بازدید آموزشگاههای تابعه

چندی‌قبل آقای رضاایزدی رئیس فرهنك‌نائین برای بازدید از وضع آموزشگاههای«خور»و«بیابانك» از توابع نائین بانصوب عزیمت نمود . آقای ایزدی پس‌ازبازگشت طی‌مصاحبه‌ای بخبرنگارما اظهارداشت دربازدید از آموزشگاههای این مناطق دستورات لازم برای رفع نقائص صادر گردید و ضمن بازدید از کلاسهای مبارزه باسوادی در آموزشگاهها برای آشنا کردن دانش آموزان بامور اجتماعی و پیشرفت وضع بهداشت آنان دستوراتی صادر شد وراهنمائی‌های لازم بعمل آمد رئیس فرهنك نائین افزود روبهمرفته طی‌چندروز از ۲۴ آموزشگاه بازرسی دقیق انجام شد و درمورد تشکیل سازمان جوانان و انجام کارهای فوق برنامه اقداماتی انجام گردید .

### تلقیح عمومی در قم

پس‌از شیوع بیماری‌آبله‌درشهرستان قم کمنجر بمایه کوبی عمومی ومبارزه باآبله گردید اخیرا عده‌ای نیز بیمار مبتلابه دیفتری در این شهرستان مشاهده شد بلافاصله برای معالجه مبتلایان به‌این بیماری اقدام گردید و جهت جلوگیری از شیوع آن مقداری کافی واکسن ضددیفتری وسیاه سرفه از مرکز ارسال شد کهم اکنون‌تلقیح عمومی برضد دیفتری درشهرستان قم ادامه دارد .

### دستبرد سارقین به‌باغات شهر ری

#### یکی از سارقین حین فرار دستگیر شد

#### شهرری

دوشب قبل ساعت دو بعداز نیمه شب مامورین ژاندارمری شهر ری اطلاع حاصل کردند که چهار نفر از سارقین سابقه دار باسامی قدرت معروف به «چپه»، عباس‌وعلی معروف‌بدره‌گزی وبهرام سعیدی بقصد سرقت وارد باغات آقایان کامیاب و «پیسپار» شده‌اند .

بلافاصله مامورین ژاندارمری باتفاق آقای سرگرد مالك رئیس ژاندارمری شهر ری هردو باغ ، راتحت محاصره قراردادند وبهرام سعیدی رادر حالی که مقدار زیادی اثاثیه باغ آقای کامیاب راباخود حمل میکرد دستگیر نمودند ولی سه نفر سارق دیگر با استفاده از تاریکی شب متواری شدند . بهرام سعیدی باپرونده امر تحویل دادسرای تهران گردید وسه نفر سارق متواری تحت تعقیب قرار گرفتند .

### دبیران وآموزگاران استعفا میدهند !!

#### آیابرای تعیین تکلیف دانش آموزان فکری شده است یانه؟

چندی است عده‌ای ازدبیران وآموزگاران فرهنك ساوه تقاضای‌انتقال ویا استعفا ازوزارت فرهنك را مینمایند وبااینکه کادرآموزشی فرهنك این شهرستان ناقص است معلوم نیست چه علتی موجب موافقت بااستعفا و یا انتقال آنان بشهرستانهای دیگر میباشدهم‌اکنون دراغلب دبیرستانهای ساوه آموزگاران دیپلمه بجای دبیران لیسانسیه درکلاسهای سیکل دوم مشغول تدریس میباشند وجالب توجه این استکه عده‌ای آموزگارکه پایه تحصیلات آنان ششم ابتدائی است دردبستانهای شهر ساوه تدریس میکنند درصورتیکه اغلب آموزگاران دبستانهای‌قراء دورافتاده‌تابعه دارای دیپلم‌کامل هستند.

بهرحال اهالی ساوه ازخود میپرسند حال‌که ازطرف فرهنك باانتقال ویا استعفای عده ای از دبیران دبیرستانهای این شهرستان موافقت بعمل آمده آیا برای رفع بلاتکلیفی‌وسرگردانی دانش آموزان فکری شده است یانه ؟

### هفته‌ای دو روز

اخیرا آقای دکتر علی آبادی پزشك جراح بیمارستان محمد رضا شاه بندر پهلوی‌بریاست بخش جراحی بیمارستان پورسینا رشت منصوب گردید وچون با رفتن مشارالیه بیمارستان محمد رضاشاه بندر پهلوی فاقد جراح بود باینجهت قرار شد تا تعیین جراح جهت بیمارستان مزبور هفته‌ای دو روز آقایان دکتر علی آبادی و دکتر فروهی انجام امور جراحی این بیمارستان را عهده دار باشند .

### بازی بامار ...!؟

سونا ،سونا ،بیا ببین چه مار بزرگی ،ببین چطور زبانش‌را بیرون می‌آورد وفش فش میکند ،بیا ،بیا ،ترا بخدا بیا تماشا کن .«سونا گل» دخترك ملوسی که‌در قریه «بی‌بی شیروان» از توابع پهلویدژ «زیبا گل» وحشی لقب گرفته بود سرگرم بازی‌بود که‌دخترك همبازیش ویرا به تماشای مار تشویق کرد .سونا گل‌از مار جز اسمی نشنیده بود وهنگامی‌که آنرا دید باشادی کودکانه‌ای بی‌محابا جلو رفت تامارا بدست بگیرد وباآن ببازی مشغول شود .مار چنبر زده‌بود و«سونا» دستش‌را برای گرفتن مار پیش‌برد ولی ناگهان مار باحرکتی شلاق وار بدور دستش پیچید و بانیش خود زیبا گل وحشی قریه بی‌بی‌شیروان‌را گزید فریاد کودکانه سوناگل کسانش‌را متوجه وی‌ساخت وبلافاصله «سونا» را ببهداری پهلویدژ انتقال دادند ولی تلاش‌پزشك بهداری برای نجات دخترك سودی نداشت وپس‌از یك‌شبانه روز «سونا گل» جانسپرد .

### تهدید تراخم!؟

#### تراخم شیوع یافته ودانش‌آموزان مبتلا شده‌اند

اخیرا تراخم بین‌اهالی خوانسار بشدت شیوع یافته وعده‌ای از دانش‌آموزان آموزشگاههای این‌منطقه هم‌اکنون باین بیماری مبتلا گردیده‌اند بطوریکه ازطرف بهداری دستورداده شده‌است که‌برای جلوگیری ازسرایت تراخم بسایر دانش‌آموزان، مبتلایان ازرفتن بمدرسه خودداری نمایند. متاسفانه بهداری خوانسارفاقد وسائل معالجه‌تراخم میباشد واهالی انتظار دارند هرچه‌زودتر اکیپ مجهزی باین‌منطقه اعزام‌شودو بامعالجه دانش‌آموزان تراخمی آنانرااز کورشدن نجات دهد.

### مبارزه بابیماریهای حصبه وآبله مرغان

قبلا باستحضار خوانندگان عزیز رسید که طبق گزارشهائی که باداره بهداشت ساوه رسیده بیماریهای حصبه وآبله در آسیابك‌زرند وزاویه شیوع یافته است واز طرف اداره بهداشت چنداکیپ برای‌مبارزه بابیماریهای مذکور اعزام شده‌اند .

اینك خبرنگارما در ساوه تعقیب گزارش قبلی خود اطلاع میدهدکه که اکیپهای اعزامی اداره بهداشت پس‌از انجام ماموریت خویش روز گذشته بساوه مراجعت نمودند .طبق‌اظهارات مسئولین اکیپهای اعزامی بیماری شایعه درآسیابك‌زرند حصبه میباشد ولی بیماری شایعه درزرند «آبله مرغان» است و برای اطمینان خاطر اهالی عموما برضد بیماری آبله تلقیح شدند .

خبرنگارما اضافه میکند که بزودی اکیپ دیگری برای تلقیح‌واکسن حصبه به‌آسیابك زرند اعزام میشود .

### ۸۵ پروانه

از هشتپر خبرنگار ما مینویسد طبق اظهار آقای ابراهیم شهباز کمك مهندس جنگل وجنگلدار هشتپر و«جوکندان» تاکنون‌پروانهٔ اسناد ۸۵ کوره ذغال در جنگلهای طالش داده شده است پروانه کوره ذغال به جنگل نشینان وکسانیکه سالهای متمادی باین شغل‌اشتغال داشته‌اند داده میشود .

### قبول عضویت

چند روز قبل بمنظور بازدید از موسسات شیر وخورشید سرخ شاهرود از بانوان شهر دعوت شد وپس از تشکیل جلسه‌ای در سالن بزرك ساختمان شیر وخورشید و بازدید موسسات بهداشتی جمعیت کلیه بانوان مزبور عضویت‌جمعیت شیر وخورشید را پذیرفته ودرهمان جلسه مبلغ ۷۷۰۰ ریال حق‌عضویت خودرا پرداختند .

### خلاصه‌اخبارخوزستان

**دورود** ـ اهالی دورود خودرا برای استقبال ازهیئت دولت آماده میکنند .

**بهبهان** ـ ازمنزل آقای فخریکی ازاهالی بهبهان معادل بیست‌هزارریال اثاثیه بسرقت رفت .سارق هنوز دستگیر نشده است .

**اهواز** ـ دختران پیشاهنك اهواز از پرورشگاه این شهرستان بازدید کرده وناهارباکودکان بی‌سرپرست صرف نمودند .

**آبادان** ـ آقای‌سرگرد مهاجر فرمانده‌گروهان ژاندرمری آبادان از این شهرستان منتقل شد .

**هندیجان** ـ درهفتمین جلسه انجمن شهر آقای سیدعلی مستطابی بسمت شهرداری هندیجان انتخاب گردید

### خلاصه‌اخبار آذربایجان

**تبریز** ـ آقای دهقان مدیر کل‌فرهنك آذربایجان،شرقی بمراغه رفت‌وامور فرهنگی آن شهرستان را مورد بررسی ورسیدگی قرار داد .

**تبریز** ـ اداره گمرك آذربایجان شرقی درآبان ماه ۳۷ مبلغ۲۷٤۰۸٦۲ر۱۵ ریال درآذرماه ۳۷ مبلغ ۱۵ر۱۹۰ر۰۲۵ر۷۰ ریال نسبت بماههای مشابه سال قبل اضافه درآمد داشته است .

**رضائیه** ـ بمنظور تجلیل ازخدمات فرهنگی بانو بدرالملوك انصاری ، رئیسه سابق دبیرستان هنام رضائیه که‌اخیرا بازنشسته شده‌است . مجلس جشنی درتالار دبیرستان مذکور برگزار شد .

**آستارا** ـ عضای لژدانش‌آموزان دبستانهای سوم اسفند وپروین لعتصامی آستارا ازبیماران بیمارستان شیروخورشید این منطقه عیادت کردند .

### تقاضای اضافه اعتبار

#### پیرونده‌های تحصیلی باقیمانده از حریق رسیدگی شد

چندروز قبل آقای مشایخی مدیر کل فرهنك استان دوم جهت بازدید وضع آموزشگاههای رامسر ورسیدگی پرونده های تحصیلی که در آتش‌سوزی اخیر طعمهٔ حریق گردیده برامسر وارد شد واز مدارس این منطقه بازدید بعمل آورد مدیر کل فرهنك طی‌چندروز اقامت دررامسر کنفرانسی تشکیل داد وباحضور کلیهٔ آموزگاران ،دبیران ورؤسای مدارس وفرهنگیان بیانات‌مبسطی جهت راهنمائی معلمین ایراد کرد. پس‌از پایان این کنفرانس طی‌تلگرافی‌از معاونت وزارت فرهنك اعتبار سه‌ماهه آخرسال ودر حدود پنجاه‌هزارریال اضافه اعتبار جهت خرید احتیاجات ضروری فرهنك را تقاضا نمود.

### زدوخورد در صحرای ترکمن

از پهلویدژ خبرنگار ما مینویسد چند روز قبل هنگامیکه حاجی علی ودو نفر از اهالی قریه «زیارت» از توابع پهلویدژ در صحرای ترکمن مشغول نصب الاچیق بودند ناگهان سید حاجی وچند نفراز همدستانش که از اهالی قریه «قلعهٔ آلاچیق» میباشند بعلت نامعلومی بر سر آنان ریخته حاجی علی ودو نفر دیگر را بسختی مصدوم ساختند .

مصدومین تحت معالجه قرار گرفتند وضاربین دستگیر شدند .

### پاداش بمامورین کشف تریاك

قبلا اطلاع داده‌شد که تعداد ٤۲ کیلو تریاك بانظارت دادستان همدان بوسیلهٔ مامورین مبارزه باتریاك ومامورین شهربانی کشف شد اینك خبرنگار ماازهمدان مینویسد آقایان ایزدی دادستان ،سرهنك فرمند رئیس شهربانی وبهرام رئیس سازمان مبارزه باتریاك از طرف ادارهٔ کل نظارت برمواد مخدره مورد تقدیر قرار گرفته وبهریك مبلغ پنج‌هزارریال پاداش داده‌شد ضمنامبلغ ده‌هزارریال بعنوان پاداش جهت مامورین کشف اختصاص داده‌شده‌است .

### پایان مسابقات قهرمانی

اولین دوره مسابقات قهرمانی آموزشگاه‌های‌فرهنك‌شاهرودباشرکت ۹۸ نفراز دانش آموزان زیر نظر تربیت بدنی فرهنك انجام گردید. دراین مسابقات که دررشته های فوتبال ،والیبال ودو ۸۰۰ متری صورت گرفت قهرمانان دبستان های خاقانی ،رضاشاه کبیر وپهلوی بترتیب رتبه های اول تاسوم‌راحائز شدند .

### کشیك پزشکان و داروخانه‌ها در شهرستانها ۱۲ دیماه

**اراك** ـ آقای دکتر لواسانی، داروخانه ملی
**اردبیل** ـ آقای دکتر روانخواه، داروخانه نوین
**اهواز** ـ آقای دکتر شیخ‌الاسلامی، داروخانه حافظ
**بروجرد** ـ آقای دکتر بهمنیار، داروخانه سعادت
**ملایر** ـ آقای دکتر نجمی ، داروخانه شفا.

### نام نویسی کردند

از همدان خبرنگار ما گزارش میدهد در جلسه‌سخنرانی دبیرستان علویان همدان آقای هیرید رئیس دبیرستان مزبور بیاناتی پیرامون فوائد سازمان مقاومت ملی ایراد نمود وپس از سخنرانی مشارالیه ٦۳ نفرازدانش آموزان در سازمان مقاومت ملی نام نویسی کردند .

از دیلمقانی — خبرنگار تبریز

### عروس شهرهای‌ایران درچه‌حال‌است..!؟

می‌گفتید شهر تبریز دومین شهر ایران است واگر عروس شهرهانباشد درردیف زیباترین شهر ها بشمار می‌رود شاید روزگاری تبریز واقعادتب ، ریز» بوده وصفا وطراوت آن شفابخش دلهای بیمار وتن های تبدار بوده است اما امروز اگر گذارتان باین شهر افتد باور نخواهید کرد که‌روزگاری شهر تبریز زیباترین شهرها بشمار می‌رفته است .دراولین مرحله ورود ، سروکارتان باجاده های کج ومعوجی خواهد افتاد که‌بنام خیابان !؟ نامیده میشود .این خیابانهااسماً اسفالت ولی رسماً از فرط پستی وبلندی‌گذشتن ازآن همانند بالارفتن از صخره های صعب‌العبور است در کنار این کوره راههای خیابان نام ،دورشته گودال مملواز لجن وآبهای راکد وجود دارد که‌بنام جوی نامیده میشود طرفین این خیابانهای کذائی راتیرهای متعدد برق وتلفن احاطه‌کرده وصدها رشته سیم آسمان خیابانها وپیاده‌رو های شهر را پوشانیده است که‌اغلب براثر اتصال سیمهای برق وتلفن‌شبهای شهر تبریز ظلمانی وتلفنهای شهری از کار افتاده است لامپ‌هائی که‌برای روشنائی خیابانها نصب گردیده نه‌تنها تاچهار قدم اطراف خودرا روشن نمیکند بلکه‌برای دیدن خود این چراغها باید کبریت روشن‌کرد !!؟ فعلا هم سه‌چهار ماه میگذرد که‌شرکت آبیاری تبریز بنام تجدید لوله‌کشی وتعویض لوله‌ها خیابانها وکوچه‌ها را زیرورو کرده وبجای مناظر زیبای ایده‌آلی باایجاد گودالها وتپه های خاك منظره کوه ودره وماهورراا مجسم کرده است .

ترجمه دکترعلی‌اصغر خبرمزاده

-۴۸-

# دکتر ژیواگو

## قسمت ششم

### توقف درمسکو

«یوری‌آندریه‌ویچ » باحالتی تردید آمیز پرسید ،

ـبااینوصف ،فکرمی‌کنید که‌این یك حمله عصبی است .مرا نزد بیمار ببرید .

آنها باطاق مجاور رفتند ، اطاق به‌یك جار چینی ویك تخت بزرك دونفری که‌دوطرفش ،دوپای تختی ازچوب قیمتی قرارداشت ،مزین بود . درکنار تختخواب ، زن ریزه‌ای که چشمان بزرك سیاه‌داشت خوابیده‌بود و لحاف راتاروی‌دهانش کشیده بود. همینکه دومردرادید که‌داخل می‌شوند ،دو دستش را اززیر لحاف بیرون آورد وچنین وانمود کردکه میخواهد آنهارادور کند وبااین حرکت آستین لباس خانه‌اش جمع شد وتاشانه‌اش پدیدار گردید .او شوهرش رانشناخت و، مانند اینکه کسی در اطاق‌نیست شروع بخواندن یك‌آهنك حزن‌انگیز کرد که‌کاملا اورامتاثر ساخت وبهیجان آورد : گریه راسردادو مانند بچه‌هادماغش رابالامیکشید ومی‌گریست وخواهش کرد که‌اورابخانه‌اش برگردانند . دکتر هرروشی که‌بکار برد ، اوحاضر نشد که‌معاینه اش کنند و همیشه پشتش رابدکتر میکرد .«یوری‌آندریه‌ویچ» گفت :

ـ دکتر معاینه‌کامل باید انجام گیرد ، اما فرقی نمیکند ،مرض روشن است .یکنوع تیفوس شدید است . بشما یفارش میکنم اورادربیمارستان بستری کنید . اشکال برسرمواظبت وپرستاری نیست، شما خوب میتوانید درخانه اینکار رابکنید ، بلکه منظورم مواظبت پزشکی است که‌درروزهای شروع مرض بسیار ضروری ولازم است .آیا میتوانید یك وسیله نقلیه ،یك درشکه‌یاحتی اگر ناگریز شدید یك سورتمه پیدا کنید وبیمار رابه بیمارستان انتقال دهید ؟ در آنجا اورا خوب‌محافظت میکنند ،شکی نیست .آلان دستوربستری کردنش رامی‌نویسم .

ـخوب ،میروم چیزی گیرمی‌آورم .اما ، حقیقة تیفوس‌است ؟

ـبدبختانه بله .

ـ اگر بگذارم برود ، می‌ترسم ازدستش بدهم .شمانمیتوانید هرچه میخواهید بگیرید واورادر اینجا مواظبت کنید ؟ حاضرم هرچه بخواهید بشمابدهم .

ـبالاخره ،آلان بشما توضیح‌دادم ، اساس اینست که‌دائم اوباید تحت مراقبت باشد .گوش کنید، راهنمائی خوب وبجائی میکنم . بهرقیمتی شده ویك درشکه‌بیابید ،من دستور پذیرش اورا می‌نویسم. بهتر آنست که‌اینرابه« کمیته مستغل » بنویسم .لازمست خانه‌رالاك ومهر کنند ودوپاسه اقدام دیگر هم لازم است .

۱۲

مستاجران پس‌ازانجام بازپرسی وبازرسی، یکی پس‌ازدیگری خودرادر لباس پوست وشال‌گردن پیچیده به محلی که‌گرم نبود (انبار سابق تخم مرغ‌بود) واکنون «کمیته‌مهتغل » درآنجا دائر بود ، برگشتند .

دریکی ازگوشه‌های اطاق یك پیشخوان وچند صندلی که‌برای این عده کافی نبود ، گذاشته شده بود . برای جبران کمبود صندلی ،قفس های خالی رابرگردانیده بودند و مانند نیمکت ،دایره وارچیده بودند .درانتهای دیگر اطاق ،یك توده قفس تاسقف رویهم چیده شده‌بود .دریك گوشه دیگر ،تراشه بخاری یخزده را بافشار وکمك‌جارو ،رویهم انباشته بودند و زرده‌های تخم مرغ‌آنها رابهم چسبانیده بود .

دراین شلوغی ، موشها باسروصدا مشغول فعالیت بودند ، گاهی‌خودرا بخطر می‌انداختندواززیر سنگفرش کف اطاق بیرون می‌آمدند وبعد برمی‌گشتند ودر تراشه‌های بخاری پنهان می‌شدند .

باهریك از تاخت‌وتاز های موشها ، یك زن مستاجر فریه‌وچیغ چیغو ازروی صندوق‌اش‌می‌جهیدو فریادی‌زوزه‌مانند میکشید . یك گوشه‌دامن‌اش رابا‌انگشتانش که‌باعشوه‌گری ازهم‌بازنگاهداشته بود، بلند میکرد ، وپاهایش راکه دریك پوتین ساقه بلندگرده بود ، آهسته بزمین می‌کوبید ودر حالیکه بصدایش یك لحن دورگه‌ومستانه میداد، ،فریاد می‌کشید :

ـ «الکا »،«الکا » !اطاق توپرازموش است ، اینطرف و آنطرف میدوند . آه !گمشو ، کثافت . آنجا آنجا ، دارد میجود .آی ،آی ،آی دارداز صندوق بالامیرود ! بشرط اینکه توی دامنم فرو نرود . آه، از این میترسم !آه ،آقایان ، تصمیم‌تان را عوض کنید !ببخشید ، فراموش‌کردم که‌دیگرآقائی وجود ندارد باید گفت رفقا ، همشریها .

زنی که این هیاهو را براه انداخته بود ، لباس گشاد استراخانی که دکمه هایش بازبود.بتن داشت چانه متحرك ولغزان ، گلوی پروشکم‌اش که‌دریك‌پیراهن ابریشمی پیچیده شده‌بود ، بشدت می‌لرزید. بی‌شك درسابق ،بنظر بازرگانان‌درجه سوم وشاگردان آنها ، یك زن زیبا محسوب‌میشده‌است شکاف چشمان کوچك خوك مانندش ،درزیرپلکهای بادکرده ،بزحمت‌بازمیشد.درزمانهای‌گذشته ،یك‌زن‌رقیب‌اش یك شیشه اسید سولفوریك بچهره‌اش پاشیده بود ،اما بخطارفته بود و فقط دوپاسه قطره‌اسید روی گونه‌چپ وگوشه‌لبهایك‌اثر نامحسوسی گذاشته بود که‌حتی برزیبائیش افزوده بود .

زنی‌که‌پشت میز نشسته بود ورئیس « شورای محله » بود واورارئیس جلسه هم انتخاب کرده بودند ،میگفت :

ـخرابوگینا » ، بلند حرف نزن ! نمیشود کار کرد .

مستاجران سابق ،مدتها پیش ، اورامی‌شناختند واوهم‌آنهارا‌خوب‌می‌شناخت. پیش ازشروع جلسه ، اوباصدای آهسته‌بالا« فاتیما»ی پیر گفتگو میکرد ، «فاتیما» یك زن دربان بود، که‌سابق دریك زیر زمین متعفن با شوهر و بچه هایش لانه داشت‌و اکنون اورابا دخترش در دو اطاق روشن طبقه اول سکونت داده‌بودند . رئیس می‌پرسید :

ـ «فاتیما» ،خوب شد ؟

ـ «فاتیما » شکایت کرده بود که‌نمیتواند ازعهده خانه‌ای باین بزرگی و پرجمعیتی برآید وکسی باو کمك نمیکند مستاجران بجارو کردن حیاط و خیابان گردن نمی نهند .

ـفاتیما» جوش نزن ،زندگی کردن را به‌آنان یاد خواهند داد . تو آسوده باش . از یك کمیته بالاتری حرف میزنی !باور کردنی نیست . «عناصر مشکوکی» اینجا کمین کرده‌اند ، «افراد نابابی» بدون اجازه کتبی اینجا مستقر شده‌اند .این کمیته را تصفیه خواهم کرد و کمیته‌دیگری جایش انتخاب می‌کنم .من تورا مباشر این‌خانه می‌کنم . فقط ،برووبدخلقی‌نکن .

دربان‌از رئیس خواهش کرد که در اینمورد اقدامی نکند ،اما او گوش نمیداد ،نگاهی به سرتاسر اطاق افکند ،دریافت که‌عده حضار زیاد است ،خواهش کرد سکوت کنند وجلسه رابااداي‌چند کلمه افتتاح کرد .او بی‌خاصیتی «کمیته‌مستغل »سابق رامحکوم کرد، ویك لیست ازنامزدهای جدیدراپیشنهاد کرد و به موضوعهای دیگر پرداخت .

ـرفقا ، درنتیجه ، چنین اتفاق می‌افتد . ماروشن ترحرف میزنیم . مستغل شما وسیع‌است وبرای سکونت اشتراکی ودسته جمعی مناسب است .نمایندگان برای مشورت به مسکومی‌آیند و نمیدانند آنها راکجا جابدهند . تصمیم گرفته‌اند که‌این مستغل را به‌اختیار «شورای محله » بگذارند تانمایندگانی که‌موقتا دراینجامی‌مانند ، درآن سکونت کنند ونام رفیق«ترورزین »که‌پیش از تبعیدش دراینجا سکونت داشت ،برآن گذارده شود . همه باینموضوع‌واردند .

اعتراضی نیست ؟حالابه مساله‌تصفیه مستاجران بپردازیم .مهلت‌زیادی قائل شویم ، یکسال وقت دارید ما میخواهیم به‌مردم زحمتکش خانه بدهیم ،اما ،درموردبیکاران ،از پیش به‌آنها اطلاع میدهیم که‌بروند وخودشان مسکنی بیابند ودوازده ماه بآنها مهلت میدهیم .

ازهمه‌جا فریاد بلند شد :

ـبیکار ، کی اینجا بیکار است ؟بیکار نداریم . همه کار میکنند .

صدائی رگه دار فریاد کشید .

ـاین همان تعصب وطن‌پرستی‌روسی‌است، همان‌عقاید امپراطوری است !اکنون‌همه‌ملیت‌هامساوی‌اند. شمارا می‌بینیم که . . .

ـهمه با هم حرف نزنید ! نمیدانم به‌کی‌جوابدهم . چه ملیت‌هائی؟ همشهری«والدیرکین»،منظورتان از ملیت ها در اینجا چیست ، مثلا «خراپوگینا» جزء اقلیت غیر روسی نیست ،با وجود این بیرونش خواهندکرد .

ـزورت رابزن ،خواهیم‌دید که‌میتوانی مرا بیرون کنی یانه !

در شدت و هیجان گفتگو ،«خراپوگینا» سخنان مسخره‌بی‌سروته اززبانش جاری‌میشد:« سه کاره ، صندلی دراز شکم‌پاره .»

دربان با خشم و غضب فریادی کشید :

ـچه افعی،چه غولی ، خجالت نمی‌کشی ،نه ؟

ـفاتیما » دخالت نکن ،خودم بتنهائی دفاع میکنم .«خراپوگینا» اجاره نامه‌ات کجاست . کافیست همین رااز‌تو بخواهندوتو کارت‌تمام است . بتومی‌گویم خفه شو ،یااینکه بیدرنك‌تورابدست ارتش ملی می‌سپارم ،نباید منتظر باشی که‌ازتوالکل بگیرند یاشمع بسازند .

هیاهو بمنتها حد رسیده‌بود .دراین هنگام بود که‌دکتر به مغازه داخل شد . ازمردی‌که‌نزدیك در ایستاده بود درخواست‌کرد که‌یکی ازاعضاء «کمیته مستغل»رابانشان دهد . آن‌مرد دستش را کنار دهانش گذاشت وبافریادی که برهیاهو فائق شده‌بود ، کلمات راسیلاب بسیلاب ادا کرد :

ـ گالی‌لی‌یول‌لینا» بیا.ترا میخواهند .

ـدکتر ازگوشهایش مطمئن نبود که‌چه میشنود . دربان‌راکه‌زنی پیرولاغروانده‌کی خمیده بود ،دید که نزدیك میشود . دکتر از شباهت مادر وپسر متعجب شد .اما فقط راضی شد که بگوید :

ـیکی‌از مستاجران شما ( اسم‌اش رابرد ) تیفوس دارد .باید احتیاط کرد ،تاازسرایت مرض جلوگیری شود . بعد باید بیمار رابه بیمارستان برد .من تصدیقی برای او می‌نویسم که «کمیته»باید آنرا امضاء کند . کی وکجا اینکار رامیتوانند بکنند .

دربان گمان کرد که فقط موضوع انتقال بیمار مطرح‌است ونه نوشتن‌ورقه بستری کردن بیمار در بیمارستان :«گالیولینا» گفت :

ـکالسکه «شورای محله » حاضر است . بروپی رفیق «دیومینا » . رفیق دیومینا زن نجیبی است ،بااو صحبت‌خواهم‌کرد،او کالسکه اش راقرض میدهد . رفیق دکتر ،ناراحت نباش ،بیمارت‌رابه بیمارستان میرسانند .

ـمن‌دراین خصوص صحبت نکردم ! یك‌گوشه راحت‌میخواهم تا تصدیق را بنویسم .اما بهتراست دنبال کالسکه هم بروند . . .ببخشید ، شما مادر ستوان «اسیب هیمازدینوویچ» نیستید ؟من در جبهه‌بااو بودم .

دربان تکانی خورد ورنگش پرید . بازوان دکتررا‌گرفت وباو گفت :

ـبیا. برویم درحیاط صحبت کنیم .

همینکه از آستانه درگذشت ،باشتاب صحبت راآغاز کرد .

زیاد بلند حرف نزن .خدای مهربان مبادا حرف ما را بشنوند ،ممکنست با عث درد سرم شود . «یوسوپکا » راه‌بدی انتخاب کرده‌است .فکرکن .این یوسوپکا کیست؟ یك‌کارگر است .از طبقه خودش خارج شده است . «یوسوپکا» می بایست می فهمید که بیچارگان ،اکنون بهتر زندگی میکنند . یك کور اینرا می‌فهمد .نمی‌دانم که‌توچه‌فکرمی‌کنی.

تعمیرگاه **فورد آلمانی** بامدرن‌ترین ومجهزترین وسائل تعمیر وسرویس زیرنظر **متخصصین آلمانی آماده خدمت شماست .**

**نشانی: خیابان شمیران عشرت‌آباد تلفنهای**
۳۰۳۵۶۶ و ۳۶۵۵۵ آ_۳۵۳۶۸

**تلویزیون مبلی سیرا**

محصولات سیرا در جهان بی رقیب است
تصویر روشن و بدون لرزش - با برق ضعیف کار میکند
مجهز به قفل وکلید مخصوص، با چرخ گردان
دارای بلندگوهای های فیدلیتی
نمایندهٔ انحصاری: شرکت مراد ایفل نادری تلفن ۴۳۷۷۲
۱_٤ آ_۳۵۱۵٦

باقساط ۴ ساله ( باسعادت سازمان برنامه )
شرکت تکنوماشین (ح عاصی وبرادر) خیابان سعدی تلفن ۳۵۹۸۰
آ_۳۵۳٦٤

STRICK & ELLERMAN LINE

# خط کشتیرانی استریك والرمن

## سرویس مرتب ازانگلستان‌وقاره اروپا

حمل مستقیم

به

ایران و سایربنادر خلیج فارس

کشتیهابرای انگلستان وقارةاروپا بار قبول‌مینمایند وهمچنین برای‌بنادردریای فرمز وبنادر دریای‌مدیترانه در سر راه بار قبول مینمایند

(بطور مستقیم یا غیر مستقیم)

برای تعیین فرخ کرایه وسایر مشخصات بآدرس زیر مراجعه فرمائید

FRANK, C STRICK & CO. (BUSRAH) Ltd.
KHORRAMSHAHR BASRAH, BAGHDAD

OR TO THE JOINT BOOKING AGENTS —

S. DORABJEE & SON
PIRNIA BUILDING
3, AVENUE CHURCHILL. TEHERAN
(TELEPHONE : No. 45357)

S. A. LEVANT EXPRESS TRANSPORT (IRAN)
403. AV SAADI. TEHERAN.
(TELEPHONE : Nos. 24660, 27270)

OR TO
FRANK C. STRICK & Co. Ltd.,
12-20. CAMOMILE STREET.
LONDON. E.C.3.

## برنامه حرکت کشتیهای استریك والرمن از انگلستان

| | نام کشتی | تاریخ خروج | | تاریخ ورود به‌خلیج فارس |
|---|---|---|---|---|
| از لندن | سیتی‌اف‌کاردیف | ۱۷ دسامبر | ورود به | مسکات اواسط ژانویه |
| | تریگودنان | ۱۷ دسامبر | « « | بحرین اواسط ژانویه |
| | بلوچستان | ٤ ژانویه | « « | بحرین آخر ژانویه |
| | تریوس | ٤ ژانویه | « « | مسکات آخر ژانویه |
| | رجستان | اوایل ژانویه | « « | مسکات آخر ژانویه |
| | سیتی‌اف استافورد | اواسط ژانویه | « « | مسکات نیمه اول‌ژانویه |

| | | | |
|---|---|---|---|
| از منچستر | الم هیل | بارگیری را تکمیل میکند در گلاسکو | |
| ازگلاسکو | الم هیل | ۳۱ دسامبر | ورود به مسکات اوایل فوریه |
| ازکاردیف | رجستان | بارگیری را تکمیل میکند در لندن | |
| از لیورپول | گلستان | ۲۳ دسامبر | ورود به جزیره داس نیمه دوم ژانویه |
| از میدل‌اسبورك | رجستان | بارگیری را تکمیل میکند در لندن | |
| | دن وای‌برن | ۱۰ ژانویه | ورود به مسکات اوایل فوریه |
| ازآنتورب | تست لیمور | ۷ ژانویه | ورود به مسکات آخرژانویه |
| | دن وای‌برن | بارگیری را تکمیل میکند در میدل اسبورك | |

آ_۳۵٤۳۲


# اطلاعیهٔ سازمان آب تهران

اجع

## بلوله‌کشی خارج‌شهر

بطوریکه خاطر عموم مستحضراست برای توسعه لوله‌کشی درفاصله بین حدود فعلی وحدتهائی شهر وانجام تقاضاهای ساکنین این‌قسمت واستفاده ازآب تصفیه شده سازمان آب تهران‌بموجب تصویب نامه آذرماه ۱۳۳۵برای هرقسمت آگهی مخصوص منتشر ومتقاضیان لوله‌کشی را دعوت به‌تسلیم تقاضا وپرداخت مترمربعی ۷۵ریال هزینه لوله‌کشی کرده‌است وبه‌تناسبی که از این‌محل وجوهی جمع‌آوری گردیده وسایل لوله‌کشی هرقسمت‌را بتدریج فراهم ساخته تا درموعدهای مقرر خانه‌های واقع درقسمت‌های آگهی شده مانند ساکنین داخل‌شهر از آب تصفیه شده وپاك استفاده نمایند .

براثر مراجعاتی‌که درباب پرداخت مترمربعی ۷۵ریال بمراجع مختلف شده‌بود موضوع مورد توجه دولت‌واقع وکمیسیونهائی در وزارت‌کشور وشهرداری تهران تشکیل‌شد وقضیه‌را موردمطالعه قرارداد وبرای اینکه سکنه بین‌حدود فعلی وحدتهائی تهران‌که تقاضای انتساب دارند عملا بیش‌از آنچه سکنه‌داخل شهر برای‌لوله‌کشی پرداخته‌اند نپردازند ودرعین‌حال وجوه لازم‌برای تهیه‌وسایل لوله‌کشی محلات آنها دردسترس سازمان آب قرارگیرد تصمیم گرفته‌شد مترمربعی ۷۵ ریال هزینه لوله‌کشی راسکنه این‌قسمت ها بصورت وام وباقساط سازمان آب بپردازند و سازمان‌آب کلیه وجوه دریافتی بابت مترمربعی ۷۵ریال را حداکثر تا ۱۰سال بعد از آغاز بهره‌برداری به مشترکین خود مسترد دارد .

بنابراین بکلیه کسانیکه بابت مترمربعی ۷۵ریال هزینه لوله‌کشی ناحیه مسکونی خوداقساطی باید بپردازند باین وسیله یادآور وتاکید میشودکه اقساط خودرا درسررسید های معین بسازمان آب بپردازند تاسازمان آب بتواند باهمان وجوه‌که بصورت وام قبول می‌کند نسبت به‌خرید و حمل‌لوله و لوازم واحداث و توسعه مخازن وتصفیه‌خانه اقدامات لازم را بنماید ومشترکین خودرا درمدتهای مقرره درآگهی های منتشره ازآب تصفیه‌شده بهره‌مند نماید درغیراینصورت بدیهی است سازمان آب نسبت بتوسعه لوله‌کشی اطراف شهر مسئولیتی نخواهد داشت .

۳_۱ آ_۳۵۰۷٦ سازمان آب تهران

# شهر، شهر فرنگه

## خوب تماشا کن..!

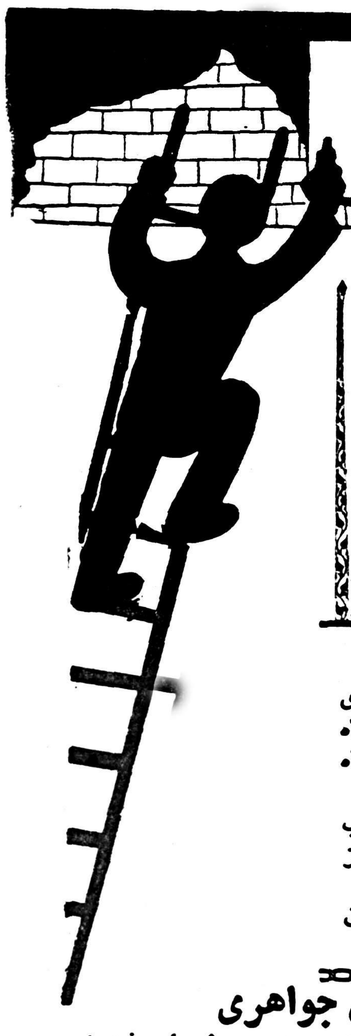

## صفحهٔ مخصوص شهر شهر فرنگه

شاید تصدیق بفرمائید که آگهی باین سبك وروش در ایران کاملا بی‌سابقه بوده وروزنامه اطلاعات برای اولین بار این ابتکار جالب را از امشب شروع کرده‌است.

این صفحه زیرنظریکی از مبرز ترین کمدی نویسان کشور تهیه می‌شود ودهها شاعر ونویسنده ونقاش هنرمند نیزدر تهیه آن‌شرکت دارند .

مسئول این قسمت از درج آگهی اجناس مشابه در یکشب معذورست و کاملا رعایت حق

برای دادن آگهی باین قسمت وکسب اطلاع از شرایط آن بوسیله تلفن۳۰۲۶۳۳ مذاکره فرمائید.

## درس حساب

فیلم + سینمااسکوپ + رنگی + موزیك + آواز × ۲ + دلکش + ملك مطیعی + مهدوی + ظهوری + سوژه عالی × ۸ + سناریوی مهدی سهیلی × دوسینما − سینماهای دیگر + سینما سهیلا + سینما ایران + موفقیت + لذت وتفریح وخنده وموسیقی × هزار دفعه = فیلم عروس فراری.

**دیلینك. دیلینك. بچه‌ها مرخص بستون یك توی صف بطرف سینما ایران وسهیلا قدم رو!**

شاباجی خانم ـ واه واه جیگرطلا قربون شکل وشمایلت؛ برم‌چقزشیکی هوش از سر آدم میره تموم خوشگلیاتم مال این ملبوساته که تنت کردی چقدر کمرتو باریك نشون میده چه با صورتت جنگ میکنه از کجا خریدی جیگرتو برم!موش بخورتت !

**دختر ـ از تریکو برلن خیابان فردوسی اول کوچه برلن**

شاباجی ـ واه الهی قربون مغازش برم چقدر حسودیم شد که من از این لباس‌جات‌هاندارم الان میرم میخرم و تنم میکنم و باز زیبادار میشم و واسه خودم هزارتا شوور پیدا میکنم تنکهو دختر جون! بای‌بای یوهد؟

**تریکو برلن** خیابان فردوسی کوچه برلن

## یالاه یالاه! من همه‌چی میخوام یالاه !

**فوفول** ـ عزجون یالاه ـ یالاه ـ من آب میوه‌گیری میخوام یالاه ـ گلدون میخوام یالاه ـ یخچال میخوام یالاه یالاه یالاه ـ مجسمه میخوام یالاه ـ رادیو میخوام یالاه همه‌چی میخوام یالاه .

**عزجون** ـ فوفول جـان مادر بقربونت همین امشب میریم سر چهار راه لاله‌زار ـ فروشگاه مظفریان همه چیز داره ـ هرچی بخواهی برات میخرم .

**فوفول** ـ پس مظفر و پیروزباد فروشگاه مظفریان تلفن ۳۴۷۰۶

## جغرافیای مملکت جنرال مد!

مملکت جنرال مد محدودست ازطرف مشرق بخیابان فردوسی واز طرف مغرب بخیابان لالهزار .

جمعیت ـ جمعیت جنرال مد بحساب درنمیآید زیرا روزی هزاران نفر زن ومرد وکوچك وبزرك وبغلی ودیواری و رومیزی ! در آن آمد وشد میکنند .

اخلاق و رفتار سکنه ـ سکنه و فروشندگان مملکت جنرال مد مردمی اصیل ومؤدب هستند و بالبی خندان به خریداران محصول این‌کشور پاسخ میدهند .

واردات ـ واردات کشور جنرال مد عبارتست از زن ومرد و پسر و دخترکه همه صاحب ذوق و سلیقه‌اند .

صادرات ـ صادرات آن عبارت است از کت وشلوار و بارانی های بی‌نظیر ، کراواتهای شیك ـ مانتوهای شیك زنانه پالتو های مردانه وملبوس پسرانه ودخترانه وخیلی چیزهای دیگر .

تقسیم بندی ـ مملکت جنرال‌مد بر دو استان منقسم شده‌است ـ استان اول در لالهزار کوچه برلن واستان دوم در خیابان سعدی واقع شده است .

**همه باهم بسوی جنرال مد**

## آهای ممدآقای جواهری

**تنکهو!ـ خدا نکشدتـ چه جوون بامعرفت‌دار وخوش‌مشرفی هستی!**

## آهای عروس ودوماد !

من با این سند وسالم سی‌وهفت شوورکوتاه و بلند بخودم دیدم بگو ماشالاه !

اما سی‌وشیش‌تاشون یکی‌سه‌ماه بیشترنیگرم‌نداشتن فقط یه‌دونشون بودکه واسم غش‌میکرد وچهل سال‌آزگار همسر وهمبالین من بود . میدونین چرا ؟!

آهان ... جونم براتون بگه فقط برای اینکه حلقهٔ نومزدی هردومونو از «**جواهرسازی جهان نما**» خریدم بجون خودم هم طلاهاش بی‌تقلبه هم دستش خوبه و هم خودش با اخلاق داره !

من از این‌گیسای سفیدم التزوم میدم‌که اگه از جواهرسازی جهان‌نما حلقه نومزدی یاجواهرآلات خریدین وبپای هم پیر نشدین پس بدونین من هیچیم درست‌نیس.

این‌گیسامو توگورگذاشتم اگه دوروغ بگم ـ جواهر‌ـ آلات‌باین خوش‌ساختی وجواهر فروشی‌باین بامعرفت‌داری نوبره! زیاده معروضاتی ندارم کمینه شاباجی‌خانم.

بشتابین برای خرید حلقهٔ نومزدی از جواهرسازی جهان‌نما خیابون‌لاله‌زار پهلوی‌کوچه برلن؛تیلفون۳۰۳۲۶۰

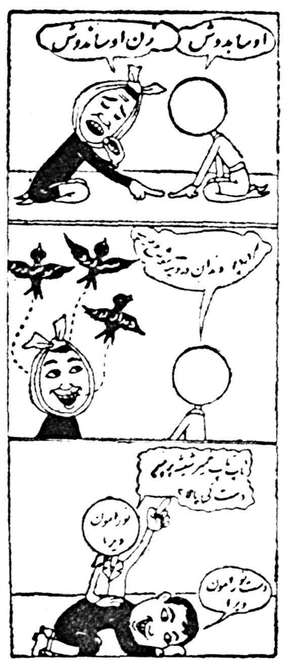


## عربی ادکلن مالیده !

یا ایهاالعروسات والماذر شوهرات والنساء والرجال عجلو ! بالعطر والصابون والادکلنیةالاعلائیه من‌التجارتخانةالمعطریه و خودرا فی‌الشرق والغرب والممالك العجمیه والعربیة والفرنگیه معروفون و مشهورون .

یاایهاالخانم‌ها اگر انتم مایلون که شوهرکم‌لکم‌غش‌کنون استعملوا (یعنی استعمال‌کنید) من‌الادکلنات الکربدوشین و اتوال المعطریه ومن‌الصابونات البی نظیر پالماروز و رویال المعطریه ـ صابون رایمالون علی‌صورت لطیفکم والادکلن راعلی وجوهکم وایدیکم و ایدانکم و الگیسوانکم ثم به‌بینید که چطور قلوب شوهرانکم لکم یضربون ! (یعنی میزند).

الادرس : تجارتخانةالمعطریه خیابان‌الناصر خسرو

التلفنات : ۵۳۶۶۶ و ۵۰۱۰۲۰

## زنك ورزش صورت!

ورزشکاران عزیز سلام برشما ـ خود را بـرای تراشیدن ریش با بهترین ماشین ها آماده کنید باشماره یك‌روی‌پنجه‌پا بایستید با شماره دو **ماشین ریش‌تراشی رویال** را در دست بگیرید با شماره سه دوشاخه آنرا ٤ ساعت در پریز برق فروکنید باشماره چهار بیـرون بیاورید این حرکت برای شارژ و تقویت عضلات **ریش تراش رویال** بسیار مفید است و پانزده روز همه‌جا همراه شما است .

حالا یك حرکت پنج شماره‌ای انجام دهید باشماره‌یك‌صورت‌را اصلاح کنید با شماره دو بصورت صاف و شفاف خود دست بکشید با شماره ۳ حظ‌کنید و لذت‌ببرید با شماره چهار در آینه نگاه کنید با شماره پنج بگو ماشالاه !

این حرکت برای گلگون کردن و شفاف‌کردن پوست صورت و تقویت عضلات چهره شما بسیار مفید است.

**ماشین ریش تراش رویال ـ بی‌برق و بدون کوك وبی باطری است الحق که صد آفرین باین ریش تراش .**

ریش‌تراش رویال

نه برقی است ، نه کوکی و نه احتیاج به باطری دارد .

نماینده انحصاری در ایران شرکت فائده خیابـان ناصرخسرو پاساژ معطر تلفن ۵۲۳۱۹ ـ نماینده فعال پذیرفته میشود .

**عجلوا بالآگهی قبل الچاپ !**
**لطفا پشت سرهم ـ بنوبت!**

## مسابقه بی‌سابقه ـ باجایزه

به نفر اول و دوم شرکت‌کنندگان‌که این جدول را درست حل‌کنند بحکم قرعه به‌ترتیب دو جایزه یکهزار ریالی و پانصد ریالی از اجناس بی‌نظیر تریکوبرلن واقع درخیابان فردوسی کوچهٔ برلن یعنی فروشندهٔ «شیك‌ترین بافتنی‌ها» داده میشود .

مهلت این مسابقه ازاین تاریخ تا ده شب می‌باشد واهالی شهرستانها نیز میتوانند دراین مسابقه بی‌سابقه شرکت‌کنند ـ لطفا روی پاکت مرقوم بفرمائید : روزنامهٔ اطلاعات مربوط به صفحهٔ شهر شهر فرنگه !

## شرح جدول‌کلمات متقاطع

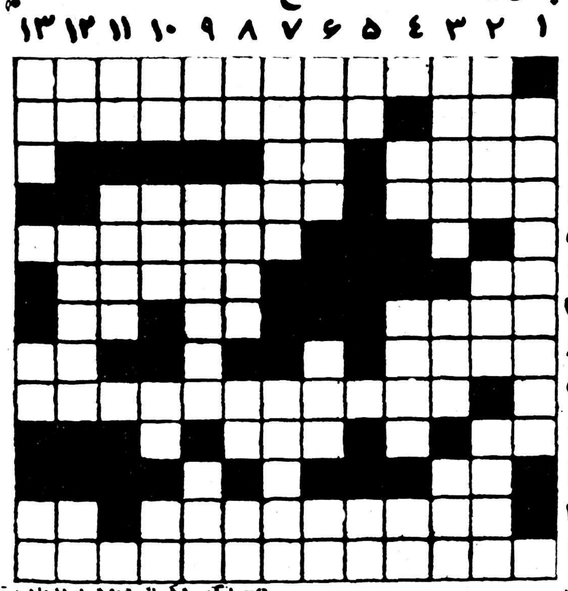

افقی :

۱ـ لامپی‌که از هر لامپ دیگر پر نورتر است وزودتر از همه روشن میشود وماه را خجالت زده میکند .

۲ـ خارج ـ تریکوی معروفی‌که ورد زبان خاص و عام است ومورد علاقه شیك‌ترین خانمهاست

۳ـ در بازار زیاد است ـبیکار و بیمار .

٤ـ یکی ازتجا رمعروف ـزمانی باخانم اربابی درردیو یکی‌بدومیکرد!

۵ـ فروشگاهی که هر نوع پوشش و شیك‌ترین لباس های مردانه و زنانه وبچه‌گانه را درآن میتوانند بیابند .

٦ـ کهنه نیست ـ از ...کاری بفردا ممان .

۷ـ صفت گربه‌های مامانی‌ـبچه اورا مغبچه میگویند ـ قراراست جلو نهر کرج را باآن به‌بندند.

۸ـ خویش فرشته است و بدش دیو دوسر! ـ من ... تو توقع نداشتم .

۹ـ قرصی‌که هیچ قرصی مانند آن دردها را فوری تسکین‌نمیدهد .

ضد قبولـ سیمین آن خیلی تعریف دارد

۱۱ـ عربی پدر .

۱۲ـ اولین فیلم فارسی سینما اسکوپ و رنگی‌که در صنعت فیلمبرداری ایران معجزه کرده استـ آمدی... که چه مشتاق و

۱۳ـ بهترین ریش‌تراشی‌که نه برقیست و نه‌کوکی و نه محتاج باطری ـ فقط شارژ میشود و ریش شمارا مثل‌دسته‌گل‌مینراشد

عمودی :

۱ـ بهترین ادکلن‌هائی‌که‌نظیر آنها را هرگز ندیده‌اید ونمی‌بینید ونخواهید دید در زمان گذشته و کنونی‌ـ ادکلن‌های‌ـ الکربدوشین ـ اتوال ـ المعطریه ـ صابونات البی نظیر پالماروز ـ رویال ـ رایمالون ـ لطیفکم ـ والادکلن راعلی وجوهکم وایدیکم و ایدانکم و الگیسوانکم ـ ثم به‌بینید که چطور قلوب شوهرانکم لکم یضربون ! (یعنی میزند) ـ الادرس : تجارتخانةالمعطریه خیابان‌الناصر خسرو ـ التلفنات : ۵۳۶۶۶ و ۵۰۱۰۲۰ ـ ۱ـ اگر مکرر صود پرنده‌ایست که‌حاجی‌آقاهم هست... خداوند بخشنده و مهربان ـ اگر مکرر شود صدای سگها در می‌آید ـ ... که پنجاه رفت و درخوابی .

۲ـ مردم برای کشیدن‌آن‌بخانه های خود سر و دست میشکنند ـ قیم و بزرگتر ـعرب خواننده و دعا خوان راگویید

۳ـ رجلی‌که در زمان قاجاریه هم اعظم و هم مشهور بود ـ خزینه فرنگی ـ قبل از غـذا میخورند و الحق چیز خوبیست.

٤ـ اگر «ب» اول آن درآید عربی شهرمیشود ـ هم درحون است و هم در زندان ـ اگر«ت» اشش درآید میوه‌ایست هم مسهل وهم شیرین .

۵ـ اگر مکررشودپت‌پت‌میکند ـ اگر درد نمیکند دستمال مبند .

٦ـ ندا ـ اگر بگزد کباب میکند ـ یکی از کلید های‌پنج خط حامل .

۷ـ اگر بجای «ی» در اولش «لام» در آوریم قمار باز معروفی میشود ـ یعلی گفت ..... روزی

۹ـ اگر «ن» درآخرش درآوریم بعربی پسر را گویند ـ سابق دور کوچه‌ها میزدند ـ اگر «م» به آخرش درآید قرض است ـ اگر مکرر شود وقتی‌بازی باآن‌معروف‌بود

۱۱ـ ـ ماده نیست ـ اگر بجای «ی» در اولش «ج» درآوریم‌فارسی آن نشستن میشود .

۱۲ـ پهلوان ـ اگر حرف‌دوم آن بجای «ز» «ر» بود جیفه بود ـ بیشتر خانمها هنگام تعجب‌میگویند

۱۳ـ به‌انگلیسی پایان‌راگویند ـ اگر آخرش «د» بگذاریم توشه میشود ـ گیاهیست معطر .

نماینده انحصاری لامپهای سیلوانیا شرکت سهامی تام لاله زار پاساژ نور تلفنهای ۳۴۳۰۱-۳۵۱۶۳

# معاملات ایران وژاپن برچه اساسی باید استوار باشد؟

## ازتاسیس فروشگاه ژاپن درنیویورك استقبال شد

**نیویورك ـ خبرنگار اطلاعات**

در هفته گذشته فروشگاه بزرك اجناس ژاپنی در خیابان شماره ۵ كه مركز خریدوفروش اجناس گران قیمت است افتتاح شد كه مورد استقبال مردم این شهر قرار گرفت. درموقعیكه درپیاده روخیابان پشت سر صدها زن‌و مرد دیگری كه قصد تماشاو خرید در آن‌مغازه را داشتند ایستاده بودم بی‌اختیار بیاد آوردم كه‌ژاپنی‌هاهم قصددارند فروشگاه بزرگی در ایران افتتاح كنند.

اجناس این فروشگاه برای مردم نیویورك آنقدرها تازگی نداشت زیرا پس‌ازجنك‌جهانگیر دوم‌دولت امریكا برای اینكه نگذارد ژاپن تحت نفوذ كمونیستها قرار گیرد تسهیلات فراوان برای اجناس‌ژاپنی قائل شدمو مغازه های امریكا پراز اجناس مختلف ساخت ژاپن‌میباشد كه ازحیث قیمت با اجناس‌امریكائی رقابت میكنند.

**معاملات باژاپن**

در مراجعت بمنزل‌دریكی ازشماره های اطلاعات هوائی كه با پست آن روزبرایم رسیده بود مقاله‌ای تحت عنوان«نگرانی تجارازبازرگانی ایران‌و ژاپن »توجهم راجلب كرد باین حساب باز می‌بینم اگر چه اجناس‌ژاپنی‌بازار چندجنس‌امریكائی راكساد كرد ،اسـتولی بطور كلی سرمایه و پول امریكائی از كشور خارج نمیشود وبلكه ژاپن مجبور است قسمتی از احتیاجاتش را از امریكا تهیه كند.

**اما ایران**

در مورد معاملات ژاپن با ایران شاید ژاپنی هاآنقدر هم تقصیر كار نیستند واین دولت ایران است كه درهای كشوررابروی اجناس خارجی باز گذارده و كشور های واردكننده را موظف نمیكند تادر مقابل معادل اجناس وارده، كالاهای ایران را خریداری كنند. چندی‌قبل وزارت اقتصاد درطی اعلامیه‌ای مژده داده بود كه‌واردات كشور درسال آینده زیادتر خواهد بود امید است اینطور باشد.

واز آنجائی كه دراین چند سال اخیر واردات ایران از ژاپن رو بافزایش گذارده و ژاپنی‌ها تصمیم دارند فروشگاه های بزرگی برای فروش اجناس خود دائر كنند ، موقع راغنیمت شمرده و دراین مقاله بطور اختصار شمه‌ای از روابط اقتصادی ژاپن و امریكا را بنظرتان میرسانم تا مقامات وزارت اقتصاد باتوجه كامل در اینخصوص‌تصمیم لازم رااتخاذ نمایند.

**امریكاو ژاپن**

بطوری كه دراول مقاله یاد آور شدم دولت امریكا بعلل سیاسی تا اندازه‌ای جلو صادرات ژاپن را باز گذارده واز طرفی چون اجناس ژاپنی درتمام كشور هائی كه وارداتشان تحت كنترل دقیق نیست رونق دارد اجناس ژاپنی در امریكا فراوان دیده میشود و مخصوصا قماش‌های‌ژاپنی كه در كنكره‌امریكا سروصدا راه انداخته‌و باعث تعطیل كارخانجات متعدد شده است.

باوجودتمام‌این فراوانی‌اجناس‌ژاپنی در امریكا، موقعیكه به‌آمارصادرات وواردات امریكا از ژاپن نگاه‌ كنید می‌بینید بطور كلی امریكا یك‌سوم زیادتر از اجناسی كه‌از ژاپن وارد كرده است حتی به كشور اخیر فروخته است.

**۲۴۰ میلیون دلار**

مطابق آماری كه از طرف وزارت اقتصاد امریكا منتشر شده است درسال گذشته امریكا در حدود ۸۸۷ میلیون دلارجنس بژاپن‌فروخته ودرمقابل ۵۴۷ میلیون دلار جنس از ژاپن وارد كرده است كه‌روی هم‌رفته صادرات امریكا بژاپن در حدود ۲۴۰ میلیون دلار زیادتر از واردات بوده است كه البته كمك های اقتصادی بژاپن هم‌در جزو این رقم گنجانده شده است.

# نماینده بانوان ایران درمجمع بین‌المللی زنان

## این‌خانم برای شناساندن ایران بامریكائیها فعالیت میكند

**كالیفرنیا ـ خبرنگار اطلاعات**

هفته گذشته جشن سالیانه‌باشگاه بین‌المللی زنان در لوس‌آنجلس (كالیفرنیا) در سالن یكی‌ازمهمانخانه های بزرگ اینجا بنام (كارولینا) برگزار شد .دراین مجمع زنان چهل و هشت ملت مختلف شركت داشتند و برای اولین‌بار در جشن مزبور پرچم ایران نیز در میان پرچمهای ملل دیگر در روی میز بزرگی‌كه در وسط سالن قرار داشت برافراشته شده بود .

از ایران خانم گیتی فلاح و چندتن دیگر از ایرانیان مقیم لوس‌آنجلس شركت نموده بودند .

رئیس انجمن بین‌المللی زنان پس از خیرمقدم از اعضاء باشگاه درخواست نمودكه هریك از بانوان شمه‌ای راجع به تاریخچه مملكت خود صحبت نمایند . خانم گیتی فلاح نیز مختصری راجع به ایران و همچنین راجع به ترقیات و پیشرفت زنان ایرانی در سالهای اخیر تحت توجهات اعلیحضرت همایونی صحبت نمود .

خبرنگار ما در دنبال گزارش‌خود توضیح میدهدكه خانم فلاح در نظر دارد در سال نو با جلب نظر سایر خانمهای ایرانی مقیم لوس‌آنجلس فعالیتهای بیشتری برای‌شناساندن ایران از طریق این باشگاه، بعمل آورد و با تشكیل‌جلسات‌سخنرانیهای مختلف راجع به ایران ، ایران را به امریكائیهای مقیم ایالت‌كالیفرنیا بیشتر بشناساند. بطوریكه اظهار میشود اطلاعات عمومی مردم امریكا راجع به ممالك خاورمیانه بسیار كم و اكثرا ایران و عربستان و هندوستان و پاكستان را با یكدیگر اشتباه میكنند .

# پایان ماموریت سفیركبیر ایران درلبنان

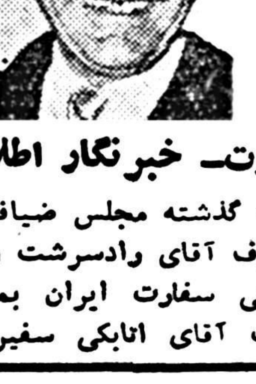

**بیروت ـ خبرنگار اطلاعات**

هفته گذشته مجلس ضیافت‌مجللی از طرف آقای رادسرشت رایزن فرهنگی سفارت ایران بمناسبت عزیمت آقای اتابكی سفیر كبیر ایران در لبنان ، درهتل پلازا ترتیب داده شده بود .

دراین مجلس رجال ونمایندگان سیاسی و استادان دانشگاه و ایرانیان مقیم لبنان حضور داشتند. آقای رادسرشت و بانو با گرمی از مهمانان پذیرائی میكردند .مدعوین دسته دسته بدور سفیر كبیر ایران حلقه زده ضمن اظهار تاسف از پایان ماموریت آقای اتابكی موفقیت ایشان را خواستار میشدند. در پایان آقای اتابكی از همكاری و مهمان نوازی همكاران و دوستان سپاسگزاری كرد و موفقیت دوكشور را خواستار شدند .


# آگهی جهت اطلاع شركتهای ساختمانی

سازمان بیمه‌های اجتماعی كارگران در نظر دارد جهت انجام كارهای ساختمانی خود از طریق مناقصه اقدام به طبقه‌بندی شركت های ساختمانی بنماید بنابراین از شركتهائیكه مایلند بدینوسیله دعوت میشود كه حداكثر تاتاریخ ۱۶ر۱۰ر۱۳۳۷ به دفتر ساختمان مراجعه و پرسشنامه مربوطه را دریافت ودر موعد مقرر مستردنمایند.

مدیر عامل . دكتر رضا سرداری

آ ـ۳۵۳۷۰ ۱ـ۲

# آگهی مناقصه خاكبرداری

خاك‌برداری یك قطعه زمین بمساحت ۱۳۰۰ متركه ۱۰۰۰متر به عمق ۳و۳۰۰ متر بعمق ۵متر واقع در خیابان شاه را بمناقصه می گذارد اشخاصیكه وسایل داشته باشند میتوانند پیشنهادهای‌خودشان را تا۱۰ دیماه بشركت سهامی فروشگاه سعدی كوچه مهران تلفن ۳۹۴۱۲ تسلیم نمایند برای گرفتن اطلاعات و مشخصات بآدرس بالا مراجعه نمایند .

۱ـ۳۵۳۸۰

**تجارتخانه وحق العمل كاری كرمانشاهی اهواز**

كالای شمارا بمقصد خرمشهر آبادان ـگچساران ـآغاجاری ـ شوشتر ـ دزفول رامهرمز باسرع وقت میرساند

آ ـ۲۴۰۵۱ ۱ـ۲


# آنچه مورد نیاز شماست

**تقویم اطلاعات**

چهارشنبه دهم دیماه ۱۳۳۷
« بیستم جمادی‌الثانی ۱۳۳۷
« سی‌ویكم دسامبر ۱۹۵۸
اذان صبح :ساعت ۵و۳۱ دقیقه
طلوع آفتاب :ساعت ۷و۱۰ دقیقه
غروب آفتاب :ساعت ۱۶و۵۶دقیقه

**كشیك امشب داروخانه‌ها**

داروخانه ویتا : خیابان ویلا
داروخانه شبانه روزی امریكائی . چهارراه پهلوی تلفن ۴۵۲۹۰
داروخانه میر : انتهای شمیلا
داروخانه سیما : خیابان نواب‌چهارراه شكوفه .
داروخانه ستاره : خیابان سی‌متری نظامی چهارراه حشمت‌الدوله .
داروخانه دكتر اشراقی : انتهای خیابان آذربایجان
داروخانه نمونه تهران : خیابان امیریه
داروخانه محمدیان :خیابان ری جنب
داروخانه شبانه روزی فرزاد خیابان قلهك نزدیك داودیه مقابل ثبت قلهك
داروخانه حشمت : خیابان شهناز مقابل درمانگاه دریفوس .

**برنامه رادیو دهلی**

برنامه صبح روی امواج كوتاه ۱۹ و ۱۶ متر برابر با ۱۵ و۱۷مگاسیكل‌در ثانیه ـ۱۰ـ۷یك صفحه درخواستی‌و اخبار ـ

برنامه شب روی امواج كوتاه ۱۹و ۲۵ متر برابر با۱۵ و۱۱مگاسیكل در ثانیه ـساعت ۲۷ـ۱۹ اخبار ـبرنامه صفحات درخواستی شنوندگان ـ گفتار كوتاه ـدنباله صفحات در خواستی ـ ۲۰ـ۳۰ موسیقی سبك هندی


**شماره جدید تلفنهای شعبه آگهی های روزنامه‌اطلاعات**
بشرح زیر است :
۳۰۵۱۰۸
۳۰۲۶۳۳
۱ـ۱۰


تلفن شهربانی :۳۰۰۸۴تا۳۰۰۸۱
شركت تلفن :۳۰۰۵۱۱
راهنمائی تصادفات ۳۰۲۸۲۵

**كشیك‌امشب پزشكان**

تهران

آقایان دكتر علی مولوی :خیابان سلسبیل چهار راه وثوق ـدكترمحمد طواف :خیابان گرگان ایستگاه‌مدرسه ـ دكترمحمدحسن رازانی:دوراهی‌یوسف آباد .

قلهك

آقای دكتر هوشنك بیضائی :خیابان دولت ایستگاه قنات تلفن ۸۱۹۱۰

**كشیك امشب بیمارستانها**

بیمارستانها: مسمومین بیمارستانهای شفا یحیائیان خیابان ژاله‌تلفن ۳۷۶۳۱ لقمان‌الدوله ادهم خیابان مخصوص پشت باغشاه تلفن ۲۳۲۳۳ مجروحین بیمارستانهای رازی‌درخیابان شاهپورو‌امدادی شیروخورشید‌خیابان مولوی‌باغ‌فردوس‌ـزایمان‌وعوارض زنانه بیمارستان های زنان پیچ شمیران، وزیری خیابان شیخ‌هادی ورایشگاه حمایت مادران ونوزادان خیابان‌پاستور، ودرمانگاه جنوب بنگاه حمایت مادران خیابان مولوی در مورداحتیاج‌فوری بپزشك مقابل وزارت بهداری‌بوسیله آمبولانس به‌پزشك‌كشیك هدایت می شوید .تلفن۲۰۰۷۱

# تجدید آگهی حراج

چون اموال مشروحه زیر متعلق به مودیان مستنكف مالیاتی درحراج عمومی وزارت دارائی در مرحله اول حراج بفروش نرسیده لذا در اجرای ماده ۴۱ قانون مصوب فروردین ۱۳۳۵ ازتاریخ شنبه ۲۷ دی‌ماه ۳۷ همه روزه از ساعت ۹ صبح تا پایان حراج در جلو كاخ وزارت دارائی (خیابان ناصر خسرو) مجددا حراج خواهد شد .

| ردیف نوع جنس | ۲۳ تخته | ردیف نوعجنس | تعداد | ردیف نوع جنس | تعداد |
|---|---|---|---|---|---|
| ۱ـ قالی وقالیچه | تعداد | ۱۷ـ كیسه رنك قرمز | ۳۰ كیسه | ۳۳ـ پیراهن مردانه | ۲۰ عدد |
| ۲ـسه‌پایه ودوربین‌عكاسی | ۶ عدد | ۱۸ـ كفش مردانه و زنانه | ۳۳ زوج | ۳۴ـ ساعت مچی مردانه | ۷ عدد |
| ۳ـ نورافكن چوبی | ۲ عدد | ۱۹ـ پنكه | ۷ عدد | ۳۵ـ داروی آتش نشانی | ۱۰۰ قوطی |
| ۴ـ كتاب متفرقه | ۷۰ جلد | ۲۰ـ داروی متفرقه | ۳ جعبه | ۳۶ـ چراغ زنبوری | ۱ عدد |
| ۵ـ آینه دور برنجی | ۲ عدد | ۲۱ـ سیمان رنگی | ۵ بشكه | ۳۷ـ چرخ خیاطی‌رومی | ۱ عدد |
| ۶ـ كمد چوبی | ۱ عدد | ۲۲ـ رنك لباس مشكی | ۸ بشكه | ۳۸ـ بخاری نفتی | ۳ عدد |
| ۷ـفواره آب | ۲ عدد | ۲۳ـ كمربند تلفونی | ۳۶ عدد | ۳۹ـ صندوق آهنی | ۴ عدد |
| ۸ـ صندلی و مبل | ۳۱ عدد | ۲۴ـ لوازم برق | بقدرموجودی | ۴۰ـ ماشین تحریر | ۲ عدد |
| ۹ـ لوستر ۳شاخه | ۱ عدد | ۲۵ـ لاستیك فرسوده اتومبیل | ۱۵ حلقه | ۴۱ـ تلفن رومیزی | ۸ عدد |
| ۱۰ـسماوربرنجی كوچك | ۳ عدد | ۲۶ـ جوهر قند | ۱۲ بشكه | ۴۲ـ میز تحریر و بوفه | ۱۰ عدد |
| ۱۱ـبلوری‌چراغ‌ماشین | ۵ عدد | ۲۷ـ چسب لاستیك | ۳۹۴ قوطی | ۴۳ـ تنك آبخوری | ۴۰۰ عدد |
| ۱۲ـظروف چینی | بقدرموجودی | ۲۸ـ نوردسنك خوردكنی | ۳ پارچه | ۴۴ـ اجاق برقی | ۱ عدد |
| ۱۳ـ مفرق | ۹ پارچه | ۲۹ـ كش‌جوراب نازك | ۱۰۰ قرقره | ۴۵ـ گرامافون برقی | ۱ عدد |
| ۱۴ـ چمدان مستعمل | ۱۹ عدد | ۳۰ـ تختخواب‌آهنی كوچك | ۱ عدد | ۴۶ـ ماشین تیغ‌تیزكن | ۱ عدد |
| ۱۵ـ رادیو | ۴ عدد | ۳۱ـ شیر برنجی | ۲۵ عدد | ۴۷ـ حصیر پشت دری | ۲ عدد |
| ۱۶ـ اثاثیه ماشین | بقدرموجودی | ۳۲ـدستگاه‌جوش‌برقی‌باالكتروموتور | ۱ عدد | | |

توضیح آنكه اموال بالا مربوط به پرونده های شماره زیر میباشد.

۷۸ ـ ۲۳۸۲ ـ ۱۴۷۵ ـ ۳۰۸۴ ـ ۶۳۰ ـ ۳۱۲۱ ـ ۲۲۵۱ ـ ۹۶۶ ـ ۱۷۱ ـ ۲۵۳۷ ـ ۳۲۶۸ ـ ۴۸۹ ـ ۴۳۹۷ ـ ۶۰۷ ـ ۲۴۴۴ ـ
۳۲۲۲ ـ ۳۰۸۸ ـ ۳۹۶۵ ـ ۴۳۹۷ ـ ۱۲۶۱ ـ ۳۲۵۳ ـ ۶۶۹ ـ ۳۳۷۴ ـ ۳۵۳۱ ـ ۴۱۲۲ ـ ۳۱۳۹ ـ ۲۹۶ ـ ۳۳۷۳ ـ ۶۴۱ ـ ۲۵۰۲ ـ
۳۱۵۸ ـ ۲۱۶۰ ـ ۱۵۳۹

رئیس اداره اجراء پیشكاری دارائی تهران . افراسیابی

۱ـ۲ آـ۳۵۴۲۸

# «كمك بساختمان ضریح مطهر رضوی‌ع»

این اشخاص در یكماهه آذر ۱۳۳۷ افتخار تقدیمی بمنظور كمك در امر ساختمان ضریح مطهر حضرت رضا علیه‌السلام نصیبشان شده است .

| | | |
|---|---|---|
| آقای غلامحسین چنائی | ۸۰۷۰۰ | ریال |
| « جعفرتقی نیاز تهران وسیله حاجی رضائیان | ۴۰۰۰۰ | ریال |
| « میرزا محمد میرمحمدی راجس كمپنی | ۱۰۸۰۰ | ریال |
| « حاجی قنبرعلی | ۱۰۷۶۰ | ریال |
| « غلامرضا سلحشور دادستان استان نهم | ۱۰۰۰۰ | ریال |
| « سید شفقت حسین | ۵۴۰۰ | ریال |
| « خادم امام بوسیله میرزا غلامعلی | ۲۶۹۰ | ریال |
| « محمد اكبر ولد محمد اكرم | ۲۲۰۰ | ریال |
| « متروالكتریك كمپنی | ۱۶۷۰ | ریال |
| « حاجی شیخ حسنعلی | ۱۱۵۵ | ریال |
| « غلامحسین تهاور | ۱۱۱۰ | ریال |
| « منوچهر مهدی‌زاده | ۱۱۰۰ | ریال |
| « محمدهادی ولدحاجی حسنعلی | ۱۱۰۰ | ریال |
| « حاجی حسنعلی | ۱۱۰۰ | ریال |
| « حاجی غلامعلی | ۱۱۰۰ | ریال |
| « میرزا عبدالوحید وسیله حاجی منظورعلی | ۱۰۷۶ | ریال |
| « محمدعلی ملك از تهران | ۱۰۰۰ | ریال |
| « حاج‌اسماعیل معیری وسیله آقای غلامزاده | ۱۰۰۰ | ریال |
| « عبدالعلی احمد وسیله سیدطاهر رضا | ۶۱۳ر۳۰ | ریال |
| « بانوعالیه دولتشاهی وسیله آقای یزدانپناه | ۶۰۰ | ریال |
| « مولوی شیخ محمدرحیم | ۵۵۰ | ریال |
| « آقای حاج‌كاظم آقا زوار از كاشمر | ۵۰۰ | ریال |
| « ملك‌محمد شاكری از اهواز | ۵۰۰ | ریال |
| « عزیز ضرغامی از فردوس | ۵۰۰ | ریال |
| بانو جمیله دبیرراجی از مشهد | ۵۰۰ | ریال |
| آقای سید محمدرضا جعفری | ۵۳۸۰۰ | ریال |
| « حاجی حسنعلی ابراهیم | ۳۸۵۰۰ | ریال |
| « حاجی تاج‌محمد | ۱۰۷۶۰ | ریال |
| « حسن هروی | ۱۰۷۶۰ | ریال |
| « حاجی رحمت‌اله | ۸۰۸۰ | ریال |
| « دكتر جلال گنجی از مشهد | ۵۰۰۰ | ریال |
| « حاجی‌رضا محمودی | ۲۲۰۰ | ریال |
| بانو ناهید اسدی از مشهد | ۲۰۰۰ | ریال |
| آقای خدابنده وسیله شیخ محمدرحیم | ۱۳۷۵ | ریال |
| » شوكت علی | ۱۱۱۰ | ریال |
| « حاجی محمدحسین فردوسی | ۱۱۱۰ | ریال |
| « كربلائی ناصرعلی | ۱۱۰۰ | ریال |
| « حاجی عبدالعلی | ۱۱۰۰ | ریال |
| « حاجی شیخ براتعلی | ۱۱۰۰ | ریال |
| « حاجی فقیرحسین | ۱۱۰۰ | ریال |
| « حاجی‌خلیل‌خوئی از مشهد | ۱۰۰۰ | ریال |
| « علی‌اكبر دهستانی از تهران | ۱۰۰۰ | ریال |
| « فرهادی معمار از مشهد | ۱۰۰۰ | ریال |
| بانو افتخارالسادات سجاد پور از مشهد | ۶۰۰ | ریال |
| آقای كربلائی غلامحسین جان | ۵۵۰ | ریال |
| « محمدكاظم خدابخشی از گلپایگان | ۵۰۰ | ریال |
| « جواد هوشمند از نیشابور | ۵۰۰ | ریال |
| « عبدالرضا امامی از مشهد | ۵۰۰ | ریال |
| « ابراهیم جوانشیر از مشهد | ۵۰۰ | ریال |
| « ابراهیم‌ناصر توسط حاج‌سیدمحمد كاظم‌صدرالدبائی | ۲۷۰ | ریال |

آقایان سلطانعلی و محمدرضا نوابی و مهربان از مشهد حسین كلپور از تهران سید محمد روناسی از همدان عبداله نایبیان از اصفهان هریك ۳۰۰ ریال آقای مصطفوی وبانو از تهران حبیب جمال‌ازمشهد هریك ۲۵۰ ریال .

آقایان سیف‌اله نصیری از دماوند حسن شاهدوست از تبریز باقرقنادزاده و راشد وحاجی رضائیان از مشهد عباس جعفری و بانو اشرف فتاحی از تهران بانو رقیه از مشهد هریك ۲۰۰ ریال

آقایان نیكوكار ـ۴۵۰۹ر۹ ریال وبانوان نیكوكار ۱۲۴۴ر۲۰ریال جمعا ۳۳۳،۱۴۲ر۵۰ ریال

**طلاآلات** ۱ـ بانو توران باقرزاده از مشهد طلای ۱۶ عیار بوزن ۹ر۳ مثقال ۲ـبانو اسید مقیمی طلای ۱۸ عیار بوزن یك مثقال۳ـآقای اسماعیل میراب سمیعی بوسیله آقای غلامزاده طلای ۱۴ عیار بوزن۱ر۲۲ مثقال جمعا ۶ر۷ مثقال

**نقره‌آلات** ۱ـ آقای سیدعلی هاشمی از تهران شربت‌خوری نقره‌بوزن ۱۱۸ مثقال ۲ ـدوشیزه قدسیه حافظیان از مشهد گلدان نقره بوزن ۵۳ مثقال ۳ـ حاجیه خانم قندهاری از مشهد شیرینی خوری‌نقره بوزن ۴۰ مثقال ۴ـ خادم امام از مشهد ورق نقره بوزن ۳۵ مثقال ۵ـ محمدباقر اعظمی و محمدتقی لشگری قران نقره جدید ۳۷ مثقال۶ـ فیروزه فریور از تویسركان بادگیر نقره بوزن ۱۶ مثقال جمعا ۲۹۹ مثقال

توضیح ـ حساب شماره (۱۵۹۵۸) بانك ملی مشهد مخصوص كمك‌بساختمان ضریح مطهر است شما هم میتوانید ازهر كجای ایران كه هستید ببانك ملی مراجعه نموده وهرقدر موفق میشوید در این امرخیر شركت نمائید . طلا یا نقره تقدیمی را هم بوسیله پست بآدرس مشهد مقدس درب صحن‌نو محل ساختمان ضریح مطهر ارسال وقبض رسید آنرا از همین آدرس مطالبه فرمائید .

آـ۳۵۳۷۸

**سینماهای درجه ۱**

**سینما ایران**
عروس فراری (فیلم فارسی ـسینما سكوپ ـ رنگی) باشركت دلكش ـ ملك مطیعی ـ كورش كوشان . شروع ۱۰ صبح ـ۲ـ۴ـ۶و۸ بعد از ظهر تلفن۳۶۳۵۴

**سینما آسیا**
سنسو (رنگی ـدوبله بفارسی) با شركت الیداوالی فارلی گرینجر ـ ماسیمو جیروتی ـ شروع :۳۰ر۱۰ صبح ۳۰ر۲ـ ۳۰ر۴ـ ۳۰ر۶و۳۰ر۸ بعد از ظهر ـتلفن ۴۲۹۰۹

**سینما ایفل**
دشمن زیرین (رنگی ـسینماسكوپ) باشركت رابرت میچم ـكوردیوگنز ـ شروع :دهوربع صبح ۳۰ر۲ ـ۳۰ر۴ـ ۳۰ر۶ و۳۰ر۸ بعداز ظهر تلفن۴۰۱۱۶

**سینما اسكار**
افسانه گمشدگان «دوبله بفارسی» با شركت سوفیالورن ـ جونواین ـشروع ۳۰ر۱۰ صبح ۴ـ۶و۸ بعداز ظهر ـ تلفن ۴۵۷۹۷ .

**برلیان مولن‌روژ**
گوهر فروشان مهتاب ـبا شركت بریژیت باردو ـ استفان بویه ـ شروع ۱۰ صبح ـ۱۲ ـ۲ـ۴ـ۶ و۸ بعد از ظهر. تلفن ۳۳۵۳۵

**سینما پلازا**
آتش پاره پالاس هتل(دوبله بفارسی) باشركت شارل بوایه ـفرانسواز آرنول ـروبرشورریسو ـشروع : ۳۰ر۱۰ صبح ـ۳۰ر۲ـ ۳۰ر۴ ـ ۳۰ر۶ و۳۰ر۸ بعدازظهر ـتلفن۴۴۲۵۵

**سینما پارك**
چاكر فدائی شما ـباشركت ادی كنستانتین ـ شروع: ۳۰ر۲ـ۳۰ر۴ـ ۳۰ر۶و۳۰ر۸ بعد از ظهر

**سینما تهران**
پسربچه ـباشركت چارلی چاپلین ـ شروع :۳۰ر۱۰صبح ـ۳۰ر۲ـ۳۰ر۴ـ ۳۰ر۶ و۳۰ر۸ بعداز ظهر ـتلفن ۳۸۱۶۵

**سینما تخت جمشید**
خائن (رنگی)باشركت ویكتورماتیور ـ لاناترنر ـكلارك گیبل ـشروع :سهو ربع ـپنج وربع ـهفت‌وربع ونه‌وربع تلفن ۴۳۵۵۰

**سینما حافظ**
ساحر درعصراتم (رنگی ـ دوبله بفارسی ـمحصول شوروی) شروع : ۳۰ر۱۰صبح ـ۳۰ر۲ـ۳۰ر۴ـ۳۰ر۶ و ۳۰ر۸ بعدازظهر ـ تلفن۳۴۰۷۴

**سینما دیانا**
مادر هند (رنگی ) باشتراك نرگس شروع دووربع ـ چهارونیم ـشش و سه‌ربع ونه‌بعداز ظهر ـ تلفن۴۲۰۱۰

**سینما دنیا**
سنسو (رنگی ـدوبله بفارسی) با شركت الیداوالی فارلی گرینجر ـ ماسیمو جیروتی ـشروع: ۳۰ر۱۰ صبح ـ۳۰ر۲ـ۳۰ر۴ـ۳۰ر۶ و۳۰ر۸ بعد از ظهر ـتلفن ۳۳۸۱۲

**سینما سهیلا**
عروس‌فراری(فیلم‌فارسی ـسینماسكوپ ـرنگی ): باشتراك دلكش ـ ملك مطیعی ـكورش‌كوشان ـ شروع ۳۰ر۱۰ـ ۳۰ر۱۲ـ ۳۰ر۲ـ ۳۰ر۴ ـ ۳۰ر۶ و۳۰ر۸ بعد از ظهر ـتلفن ۳۶۴۲۴

**سینما رویال**
خوشبختی من (رنگی ـسینماسكوپ) باشركت دوریس‌دی ـشروع :۳۰ر۱۰ صبح ـ۳۰ر۲ ۳۰ر۴ ـ۳۰ر۶ و۳۰ر۸ بعدازظهر

**سینما ركس**
آتشپاره پالاس هتل (دوبله بفارسی) باشركت شارل بوایه ـفرانسواز آرنول ـروبرشورلیسو ـشروع:۳۰ر۱۰ صبح ـ۳۰ر۲ ۳۰ر۴ ـ۳۰ر۶ و۳۰ر۸ بعدازظهر تلفن ۳۴۱۶۹

**سینما رادیو سیتی**
دشمن زیرین (رنگی ـسینماسكوپ) باشركت رابرت میچم ـكوردیوگنز ـ شروع :دهوسه‌ربع صبح ۳ـ۵ـ۷ و ۹ بعداز ظهر ـتلفن ۴۳۳۲۰

**سینما سعدی**
بانوو ولگرد (رنگی ـسینماسكوپ) شروع : ۳۰ر۱۰ ـ ۳۰ر۲ ـ ۳۰ر۴ ـ ۳۰ر۶ و ۳۰ر۸ بعد از ظهر تلفن ۳۶۴۶۸

**سینما كریستال**
مردان خشن (رنگی ـ سینماسكوپ) باشركت گلن‌فورد ـ باربارااستانویك ادوارد ـجی ـرابینسون.
شروع ۳۰ر۱۰ صبح ـ۳۰ر۲ـ۳۰ر۴ ۳۰ر۶و۳۰ر۸ بعداز ظهر . تلفن ۳۷۶۷۵

**سینما كارون**
نگاه شوخ (دوبله بفارسی) باشركت ویجنتی‌مالا ـپرادیپ كومار شروع: ۴ـ۶و۸ بعداز ظهر ـتلفن ۴۰۰۶۵

**سینما متروپل**
نگاه شوخ (دوبله بفارسی) باشركت ویجنتی مالا ـ پرادیپ كومار شروع: ۳۰ر۱۰ ـ۳۰ر۲ ـ۳۰ر۴ ـ۳۰ر۶ و ۳۰ر۸ ـتلفن ۳۹۴۱۰

**سینما مولن روژ**
دوردنیا درهشتادروز ( قسمت دوم بانضمام خلاصه قسمت‌اول ـرنگی ) باشركت دیویدنیون ـكانتین فلاس ـ شروع: ۵ر۲ـ۵ر۴ـ ۵ر۶ ـ۵ر۸ ـ بعداز ظهر. تلفن ۳۸۷۶۵

**سینما نیاگارا**
شب‌كریسمس(رنگی ـویستاویژن ) باشركت دنی كی ـبینك كروزبی ـ شروع : ۳۰ر۱۰ صبح ـ۲ ـچهار و ربع ـ۳۰ر۶ وهشت و سه ربع ـ تلفن ۶۵۳۰۷

**سینما همای**
مادرهندباشتراك‌نرگس ـشروع۳۰ر۱۰ چهار وربع ـ شش ونیم و هشت و سه‌ربع تلفن ۴۲۱۶۹ .

**سینماهای درجه ۲**

**سینما پردیس**
سیمرامیس ـباشركت‌روندافلمینك شروع :۳۰ر۱۰ صبح ۳۰ر۲ ـ۳۰ر۴ ـ ۳۰ر۶ و۳۰ر۸ بعد از ظهر

**سینما تاج**
حمله اتیلا (رنگی سینماسكوپ)با شركت جف چندلر ـجك پالانس ـ ریتا گام ـشروع ۳۰ر۱۰ صبح ـ ۳۰ر۲ ـ۳۰ر۴ ـ۳۰ر۶ و۳۰ر۸ـ تلفن ۳۳۰۶۴

**سینما سیلوانا**
لات جوانمرد ـباشركت مجیدمحسنی خوروش ـپرخیده ـ شروع ۲وربع ـ ۴ ـ ۶ ـ ۸ بعداز ظهر تلفن۳۳۷۷۷۷

**سینما فری**
دختر دلیر (فیلم هندی )شروع: ۴ـ۶و۳۰ر۸ بعد از ظهر ـتلفن ۲۷۸۹۳

**سینما فردوسی**
حمله اتیلا (سینماسكوپ ـ رنگی) باشركت جف چندلر ـجك پالانس ـ ریتا گام ـشروع ۳۰ر۹ صبح‌دوازده وربع‌كم ـ۲ـچهاروربع ـشش ونیم وهشت ونیم بعد از ظهر تلفن۳۵۷۸۴

**سینما مشعل**
هنرمندان سیرك (رنگی ـ سینما سكوپ ـ دوبله‌بفارسی ) شروع : ۳۰ر۲ ـ۳۰ر۴ ـ۳۰ر۶ و ۳۰ر۸ بعد از ظهر تلفن ۳۳۸۲۶ .

**سینما مراد**
عالم آرا (فیلم هندی ـ دوبله‌بفارسی) شروع ۲ـ۴ـ۶و۸ بعداز ظهر ـ تلفن ۳۷۳۸۹

**تآترها**

**تآتر تهران**
عملیات مرتاض هندی توسط سوركار ـشروع:۵ر۸بعد از ظهر ـتلفن ۳۷۳۵۱

**سالن دوم تآتر تهران**
مزاحم زندگی ـباشركت مورین ـ تهمینه ـ سارنك ـملك‌مطیعی ، شروع ۸ بعداز ظهر .

**جامعه باربد**
عزیز و عزیزه ـ باشركت‌دیهیم ـ رخشانی ـشروع ۸: بعد از ظهر تلفن ۲۰۰۶۵

**تآتر پارس**
كلاف‌سردرگم ـباشركت تفكری ـ مصفا .تلفن ۳۸۸۱۱

آخرین تغییرات سینماها را درصفحه ۱۹ مطالعه فرمائید

# کلیسای سیار برای مریدان گریزپا

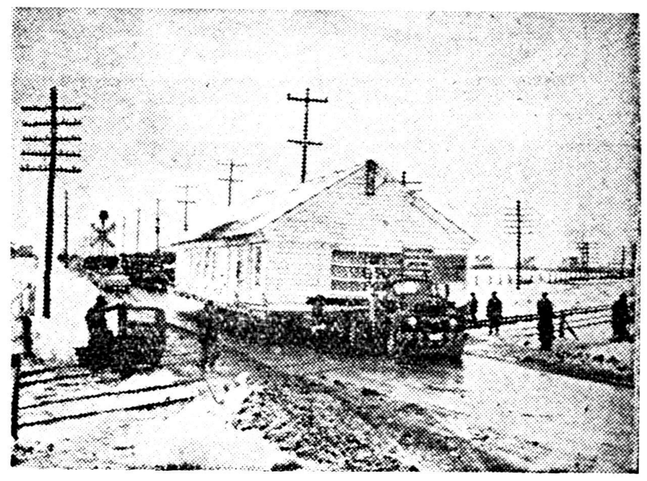

کلیسای متحده درکانادا (که‌وابسته به‌فرقه مستقل مسیحی بنام تانکونفورمیست میباشد) اخیرا برای توسعه نفوذ خود وافزایش عمده مریدان دست به‌کار جالبی‌زده‌است. بایددانست که‌کانادا مانند ایالات متحد آمریکادارای‌تعداد فرق‌مذهبی مسیحی روزافزون میباشد کارتبلیغ این فرقه‌ها اشکال عجیبی به‌خود گرفته‌است .چه‌بسا که یك روز اکثر سکنه‌شهری به‌یکی‌ازاین‌فرقه‌ها میگروند وکلیسای آنرا میعادگاه یکشنبه خویش‌میسازند وچه‌بسا که‌سال آینده همین گروه پشت‌به‌محراب آن‌کلیسا میکنند وبه‌کلیسای فرقه دیگری روی‌می‌آورند وکشیش فرقه قبلی باید روزهای زیادی‌درانتظار مریدان درصحن کلیسای خودمعطل بماند تاباز چه‌ابتکار تازه‌ای بفکرش برسدو پیروان تازه‌ای بدست‌آورد. این‌فرقه تانکونفورمیست که‌گویا بازارش خیلی کساد بوده‌ضمنا ظاهرا صرانش حوصله رقابت بافرقه‌های دیگر رادر مناطق نفوذآنان‌نداشته‌اند کار خودرا راحت ساخته‌تبلیغ رابه‌مناطقی که‌نفوذ مذاهب درآنجا کم میباشد اختصاص داده‌است.

برای اینکار کلیساهای سیاری اختراع‌نموده‌اند که‌به‌وسیله‌کامیون کشیده میشودواین کلیساها راگرد شهروروستامیگردانند وهرجادیدند کلیسائی درافق پیدا نیست آنرا متوقف میسازند وبا موعظه‌وپخش‌کتب دینی وسرودهای مذهبی مردم‌را جلب میکنند.

# آلمان «آب‌سنگین» میسازد

## صنعت اتمی آلمان پس‌از ۱۳ سال پایه‌گذاری میشود

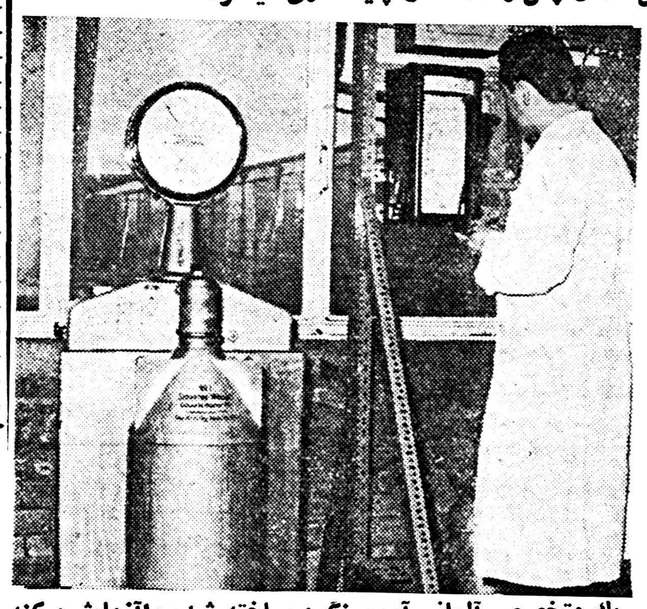

یك متخصص آلمانی آب سنگین ساخته شده راآزمایش‌میکند

آلمانها نخستین ملتی بودند که تحقیقات اتمی را به منظور ساختن بمب‌هاو موتور های اتمی آغاز نمودند. امادرزمان جنك که‌میبایست مطالعاتشان به‌نتیجه فوری برسد بعلت دست برد دسته های‌جاسوسی وحمله کماندو های انگلیسی به مراکز تهیه مواد اولیه پیل اتمی آلمان وبمبارانهای سخت کارآنها متوقف شد و بعدا نیز شکستهای آخر جنك فرصت نداد کار رادنبال کنند.

از جمله وسایلی که برای کار پیلهای‌اتمی‌ضروریست «آب‌سنگین میباشد که آلمانها کارخانه آن‌را در نروژ ایجاد نموده بودندو بوسیله کماندوهای انگلیسی نابود شد.

### فرمول آماده

چون بزرگترین علمای فیزیك اتمی یعنی پلانك وهایزنبرك و اینشتین آلمانی بودند و در آلمان شاگردان زیادی برای کارهای اتمی تربیت گشتندو آلمانهادرسال۱۹۴۳ فرمول ساختمان بمب اتمی راداشتند ولی بمبارانهای‌مراکز صنعتی‌مربوطه و مرکز مطالعات بزرگشان درپینه موند وتخریب کارخانه آب‌سنگین آنهارا ازوسایل زیاد و کارشناسان مجربی محروم نمود و جبران این لطمات وقت زیادی میخواست که بدست آلمانها نرسید.

پس‌از جنك گروهی از دانشمندان اتمی آلمان را روسها به اسارت بردند واز آنها استفاده نمودندبقیه نیز بیکار ماندند.

پس‌از استقلال آلمان غربی نیز تاسال گذشته دول غرب جرات‌نمی کردند به‌آلمانها اجازه تحقیقات اتمی بدهند .اما درطرح بازار مشترك اروپا و سازمان مشترك اتمی‌اروپا بنام«اوراتم» شدآلمانها بافرانسه‌ها در کار های اتمی همکاری کنندو یك پیل اتمی نیزدر آلمان غربی‌پایه گزاری شد وسر انجام‌به آلمان ها امکان فعالیتهای آزاد اتمی داده شد.آنها هم‌بسرعت برای جبران عقب‌ماندگی خودبکار پرداخته‌اند.

اخیرا در مجاورت فرانکفورت شرکت شیمیائی «هوخنست »به‌تهیه آب سنگین پرداخته است.

# گرامافون شهر فرنك

اخیرا درساختمان گرامافون های برقی‌تغییر مختصری داده‌اند وبا این تغییر صدچندان برخاصیت سرگرم کننده‌آن افزوده‌اند.

مقصود ازاین تغییر البته آن‌نبوده است که‌گرامافون برقی بعنوان بازیچه اطفال نیزبکار رود بلکه بااین ابتکار آن‌راهم برای بچه‌هاقابل استفاده ساخته‌اند وهم‌برای بزرگسالان بیش‌از پیش قابل توجه کرده‌اند.

جریان عبارت است ازافزایش یك‌آئینه منعکس‌کننده به‌کنار صفحه گرامافون ونصب یك‌استوانه فانوسی شکل‌روی‌میله‌دوارآن.

نتیجه این‌اصلاح آن‌است که‌ضمن شنیدن آواز وآهنك انسان می‌تواند روی‌استوانه فانوسی شکل‌حرکت تصاویر روی‌صفحه راکه‌درآینه وازآن‌روی فانوس منعکس شده‌اند تماشاکند. مثلاصفحه‌ای که‌روی آن چندزوج‌رقاص ورقاصه درحال رقص‌است استوانه دوارآن زوجهارا درحال چرخیدن نشان میدهد وصفحه‌ای که‌روی آن عکس اتومبیل، قطارآهن وجود داردآنها راروی استوانه دوار درحال حرکت نمایان میسازد. راستی که‌به‌شهر فرنگهای خودمان بی‌شباهت نیست.

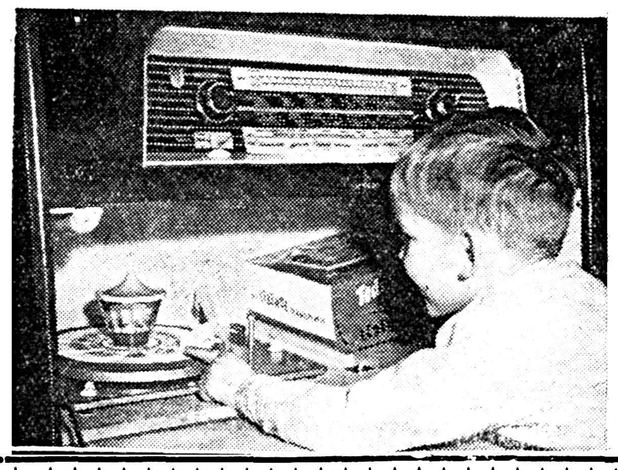

# آقای شانس بشب‌نشینی میرود

آقای شانس دوم برای رفع خستگی امشب با دوستانش به چندین هتل و رستوران درجه اول سر میزند و بلیط شرکت هواپیمائی «لیا» را که «اطلاعات جوانان» بجایزه گذاشته به‌کسی‌که اورا بشناسد میدهد .

مشخصات آقای شانس دوم امشب در محافل و مجامع‌عمومی‌بوسیله بلندگو به اطلاع حاضرین خواهد رسید .

آقای شانس پس‌ازآنکه بوسیله «اطلاعات جوانان» به میدان امجدیه ـ باشگاه ورزشی‌دانشگاه ـ میدان گمرك ـ خیابان اسلامبول ـ فروشگاه فردوسی برده شد امشب برای رفع خستگی در شب نشینی اول سال ۱۹۵۸ شرکت میکند .

کسی‌که آقای شانس را بشناسد یك بلیط رفت و برگشت برای مسافرت به پاریس و بروکسل که «اطلاعات جوانان» از شرکت هواپیمائی «لیا» بمدیریت «سابنا» خریده از او خواهد گرفت .

**هیتلر درپناهگاه بمن‌گفت**

**یادداشتهای مارتین بورمن**

# وصیتنامه‌سیاسی هیتلر

نوابغ وزارت امورخارجه الحق دوستان خوبی درفرانسه برای من فراهم آوردند ، حسابگران حقیری که بمحض اینکه فهمیدند ما کشورشان را اشغال خواهیم کرد برای دفاع‌از صندوقچه‌هایشان بما ابراز علاقه کردند و بمحض اینهم که احساس کنند خطری در میان نیست بما خیانت خواهند کرد.

۱۴ فوریه ۱۹۴۵

در مورد مستعمرات فرانسه هم ما ابلهانه رفتار کردیم شاهکار های وزارت امور خارجه ما پایان نداشت ! سیاستمداران سبك کلاسیك ، نظامیان رژیم گذشته ، نجیب زادگان ! اینان در انقلابی که میخواستیم در سراسر اروپا بر پا کنیم مدد کاران و دستیاران ما بودند ! اینان ما را وادار کردند که به سبك قرن نوزدهم بجنگیم . بهیچ قیمتی ما نباید بنفع فرانسویان و علیه مللی که تحت رقیت فرانسه بودند اقدام بکنیم . بر عکس باید باین ملل کمك میکردیم تا از این رقیت آزاد شوند و حتی‌آنانرا بدینکار وادار می نمودیم . هیچ چیز در سال ۱۹۴۰ مانع از این نبود که در خاور نزدیك و افریقای شمالی دست باینکار بزنیم . اما سیاستمداران ما بتحکیم موقعیت‌فرانسه در سوریه ، تونس و الجزایر کوشیدند . مسلما «جنتلمن» های ما بیشتر ترجیح میدادند با فرانسویهای عالی شان مراوده داشته باشند تابانقلابیون زمخت ترجیح میدادند با افسران عصا بدستی که درپی فریب ما بودند نزدیك‌باشند تا با اعرابی که برای ما همراهان خوب وشریفی بودند. آه که من خوب به حسابهای این ماکیاول های سیاست واردم! اینان شغل خودرا خوب میشناسند وبرای خود سنتی دارند! به خصومت باستانی انگلستان و فرانسه در زمینه امور مستعمراتی اعتقاد دارند . من همیشه می گفتم :

آنها خیال میکنند در دوران سلطنت ویلهلم دوم ودر دنیای ملکه ویکتوریا و یا دوره حقه بازانی نظیر پوآنکارمو الکاسه زندگی‌میکنند. نمیدانندکه این‌دشمنی وخصومت‌دیگر جنبه‌اساسی‌ندارد. بیشترجنبه‌ظاهری‌دارد تاواقعی، آنهم‌بدینجهت که سیاستمداران دشمنان ماهم‌ازهمان مکتب قدیمی‌هستند. فی‌الواقع ونفس‌الامر انگلستان وفرانسه شرکائی هستندکه هرگدام باخشونت کار خودرا انجام میدهندومطلقا بدوستی اهمیت نمیدهند، اما بمحض احساس‌خطری دوباره بایکدیگر متحد میشوند . اما نفرت شدید فرانسویها از آلمانها بسیار عمیق است . این نکات درشی است که ما باید برای آینده همیشه در خاطر داشته باشیم .

فرانسه بهر حال یکی ازاین دو کار را انجام می‌داد : یااینکه متفق انگلیسی خود را ترك‌می‌گفت که دراین صورت بعنوان یك متحد احتمالی برای ما ارزش نداشت زیرا مسلم است که مارا نیز در اولین فرصت ترك میگوید . یا اینکه باحیله‌وحقه‌بازی متحدینش را تعویض میکردکه دراینصورت برای ماخطرناکتر و وحشتناکتر بود. تصورات ما نسبت‌باین کشور واقعا مضحك وخنده آور بود . در حقیقت فقط باید آرزو مند وخواهان یك فورمول باشیم: حفظ عدم‌اعتماد کامل نسبت بفرانسه . من اطمینان دارم‌که در مورد فرانسه اشتباه نکرده‌ام . من باروشن بینی در «نبرد من» این نوع فکر را بیان کردم و باوجود همه توصیه هائی که بمن شد ، هیچوقت حاضر نشدم نظرم رادر اینمورد تغییر دهم.

۱۵ فوریه ۱۹۴۵

سخت ترین تصمیمی که در این جنك باید میگرفتم ، تصمیم حمله بروسیه بود همیشه می‌گفتم مابابد از جنك در دوجبهه اجتناب کنیم وهیچکس دراین مورد نمیتواند شك داشته باشد که من از هر شخص دیگری بیشتر در باره تجربه ناپلئون از جنك با روسیه فکر کرده‌ام . پس چرابا روسیه وارد جنك شدم و چرا برای شروع جنك‌این تاریخ را انتخاب کردم ؟

مادیگر از اینکه با یك حمله به انگلستان موفق شویم بجنك پایان دهیم ناامید شده بودیم . این دولت که توسط رجال ابلهی اداره میشد حاضر نشد تسلط مارا در اروپا بپذیردو عهد نامه صلح خوبی با ما منعقد کند که تا روزی که یك دولت معظم دشمن بارایش آلمان دراروپا وجوددارد محترم باشد . باینترتیب جنك ادامه می یافت ،جنگی که‌در آن پشت سر انگلیسها امریکائیها بیش از بیش و بنحو فعالی‌شرکت می جستند . قدرت ونیروی فراوان امریکا ، پیشرفت لاینقطع در ساختمان سلاحها (چه در آلمان وچه در کشورهای دشمن) دوری سواحل انگلیس همه اینها باعث میشد که ما نتوانیم خود را ببیك جنك طویل المده سر گرم کنیم. زیرا زمان ـ همیشه زمان ـ هر قدر بیشتر میرفت بیشتر بضرر ما تمام میشد . برای اینکه انگلیسیها را بختم جنك مجبور و مصمم کنیم و وادارشان سازیم با ماصلحی منعقد کنند لازم بود این امید را از آنها بگیریم که در اروپا قدرتی هم سطح ما ، یعنی ارتش سرخ وجود دارد.


هفته دوم | تمام‌رنگی | مادرهند | تمام‌رنگی | هفته دوم

باشرکت : مرگس

شاهکاریی نظیریکه‌نظیر آن کمتر روی‌پرده سینما دیده‌شده ست‌فقط کافیست‌از آنهائیکه‌فیلم‌مادرهندرادیده‌اندسئوال‌فرمائید

برنامه امشب سینما های

هـمای ودیانا

تلفن ۳۵۴۲۰

برنامه امشب سینما های

برای رسیدگی بدارائی نمایندگان

## طرحی بقید دوفوریت درسنا مطرح شد

# سنا بافوریت دوم طرح موافقت نکرد

### پیرامون مسئله راهنمائی ورانندگی درتهران وتشکیل شورای دولتی وحقوق زنان بحث شد وچند لایحه مطرح وتصویب‌گردید

مجلس سنا بامداد امروز بریاست آقای محسن صدر «صدرالاشراف» جلسه علنی داشت.

**سوء تعبیر شد ...**

پس از انجام امور مقدماتی آقای دکتر متین دفتری گفت :

در چند جلسه قبل بمناسبت طرح سئوال اینجانب از آقای نخست‌وزیر بنده جمله ای راجع بجریان گذشته یعنی زمان طرح قانون استخدام از بیان مرحوم یاسائی عرض کردم که متاسفانه سوء تعبیرشد. البته کسان واقوام مرحوم یاسائی مراجعه کردند وتوضیح دادند ومعلوم شد غرض مرحوم یاسائی انتقاد از قانون‌نبوده وایشان موافق‌قانون استخدام‌بوده‌اند وچون مردیست مرده ودر میان ما نیست این تذکر را لازم دانستم .

دیگر اینکه راجع به مسئله عرض آبهای ساحلی که بنده راجع به فوریت عرض کردم دیدم در خارج اینطور انعکاس یافته که خدای ناکرده غرض این بود که بگویم ما کارمان فوری است وکار مجلس شورای ملی فوری نیست .بشهادت صورتمجلس بنده چنین بیانی‌نکردم وما بمجلس شورایملی کمال احترام را داشته‌وداریم وهیچوقت شخصی، مثل بنده چنین اظهاری نمیکند که خدای نخواسته‌نسبت بمجلس‌شورای ملی زننده باشد.

**عبور ومرور تهران**

بعدسئوال آقای دکتر صدیق از وزارت کشور در مورد عبور ومرور ومسائل نقلیه درتهران مطرح گردید.

آقای فرهودی معاون‌وزارت کشور گفت :چندی قبل که لایحه دادن اختیار به افسران شهربانی برای اخذ جرائم تخلفات‌رانندگی دراینجا مطرح بود چند تن از آقایان سناتور ها تذکراتی پیرامون امور عبور و مرور تهران فرمودند که مورد توجه قرار گرفت. در وزارت کشور نیز از مدتی پیش کمیسیونی‌مامور مطالعه در امر راهنمائی ورانندگی است. این تذکرات آقایان محترم هم آنهائیکه مربوط به شهربانی کل کشور بود به آنجا ارجاع شد و اینک پاسخی که داده شده است باستحضار میرسد:

۱ـنسبت به‌جلوگیری از سرعت تاکسیها بیش‌از حدمقرر باکنترل دقیق مامورین انتظامی ازعمل‌آنان جلوگیری ومتخلفین بدادگاه‌اعزام وباشد مجازات تنبیه میشوند.

۲ـدرمورد دستگاه تاکسیمتر مطالعات کافی بعمل آمده ونصب آن‌ضروری ولازم تشخیص داده شده وهم‌اکنون برای‌وارد کردن دستگاههای مذکور وشرایط آن موضوع تحت بررسی است.

۳ـبرای نصب دستگاههای کودر- نور درروی‌لاله‌بنزین بمنظورجلوگیری ازسرعت اتومبیلهای تاکسی‌و کرایه درشهر موضوع ازطرف شهربانی کل‌تحت مطالعه وبررسی است تصمیمات متخذه بمرحله اجـــرا گذارده خواهدشد.

۴ـراجع به‌کثرت تاکسی‌هادرتهران این وضع بستگی باحتیاجات‌عمومی دارد وتاتکمیل وبهبوداتوبوسرانی شهر نمیتوان نسبت به‌تقلیل تعداد تاکسیها اقدام نمود.

۵ـدرباره صلاحیت متقاضیان گواهی‌نامه رانندگی وخاتمه‌دادن به‌شایعات راجع به‌گواهینامـه در شهرستانها ازطرف شهربانی کل تصمیم گرفته‌شده عده‌ای‌ازافسران کاردان فنی‌مرکز بـه‌شهرستانها اعزام گردد ولی‌در مورد عدم‌صدور گواهینامه رانندگی جهت بانوان چون منع‌قانونی ندارد خودداری‌آن امکان پذیر نیست ولی‌دستورداده شد دراین‌باره دقت‌بیشتری بعمل آید.

۶ـبرای محلهای پارکینگ‌اتومبیلها درشهر مطالعات کافی بعمل‌آمده‌و طبق تصمیم متخذه‌ساختمان‌محلهای پارکینگ باشخاص واجد شرایط واگذار میگردد ودراین باره‌ازطرف شهربانی کل نیزآگهی انتشار یافته‌است.

۷ـراجع باجرای فوری مجازات درباره متخلفین ازمقررات راهنمائی ورانندگی هم‌اکنون چنداکیپ دادگاه سیار درشهر گردش‌کرده ورانندگان خاطی‌را جریمه مینمایند بدیهی است باتصویب قانون‌اختیارات بافسران راهنمائی این منظوربطور کلی عملی‌خواهد شد.

۸ـدرمورد عدم رعایت رانندگان بخط‌کشی خیابانها مخصوصانقاط خط‌کشی شده‌جهت عبور عابرین پیاده باگماردن مامورین انتظامی وسیله بلندگوی دستی رانندگان وعابرین راهدایت‌ورانندگان متخلف درحدود مقررات تنبیه ومجـازات میشوند.

۹ـراجع به‌رانندگان ارتشی از طریق اداره دژبانی ارتش‌رانندگان خاطی‌که‌از طرف اداره راهنمائی‌و رانندگی معرفی‌میشوند شدیداتنبیه ومجازات میشوند.

۱۰ـ برای تهیه توقفگاهـها در شهر جهت تاکسیهای خالـی و جلوگیری ازحرکت آنها بـدون مسافر ازطرف شهربانی اقدام وهم‌اکنون درچندخیابان تابلوهای‌ویژه نصب گردیده است.

۱۱ـباخروج گاراژ هاوبنگاههای مسافربری وباربری از مرکز شهر وایجاد محلهای پارکینگ که‌اقدام شده‌است‌منظور عملی وتامین‌خواهد شد.

۱۲ـبطور کلی در چهارراه‌هائیکه چراغ راهنما نصب گردیده سه علامت دارد وسائط‌نقلیه باروشن شدن چراغ قرمز متوقف وباجراغ زرد که علامت احتیاط است اتومبیل آماده حرکت بوده وباروشن شدن چراغ سبز حرکت میکند .

۱۳ـ هم اکنون در خیابانهای پر جمعیت مامورین انتظامی وسیله‌بلند گوهای دستی عابرین پیاده راهدایت مینمایند تا تدریجا این رویه درتمام نقاط پر جمعیت عملی گردد .

۱۴ـ چندی است از ادامه کار تاکسی های کهنه وفرسوده ،جلوگیری و تاکنون از کار کردن تعداد زیادی‌از تاکسیهای اسقاط جلوگیری شده وآنهائیکه بکلی غیر قابل کاراست از کار برکنار وبجای آنها تاکسی های نو گمارده میشود .

ناطق سپس آماری از فعالیت های اداره راهنمائی ورانندگی را در طی یك هفته بشرح زیر قرائت کرد :

متخلفین از مقررات راهنمائی و رانندگی ۳۵۲۵ نفر

جمع کل جریمه ماخوذه ۲۶۰٫۷۸۰ ریال .

شرکت کنندگان در آزمایش گواهینامه ۲۰۹۳ نفر واز این عده قبولی ۴۳۳ نفر و۱۶۶۰ نفر مردود شده‌اند .

وحوادث رانندگی‌درحوزه‌استحفاظی شهربانی عبارت است از خسارت ۱۲ فقره ،مصدوم ۱۶ نفر و فوت یك نفر ودر طی یك هفته جمعا ۱۹۵۱ دستگاه اتومبیل معاینه شده وبه ۱۱۷۲ اتومبیل شماره داده شده است .

د رمورد خطوط شرکت واحد : برتعداد اتوبوسها اضافه شده و بالنتیجه قدرت مسافر بری سرویس اتوبوسرانی شرکت واحد روزی ۶۰٫۰۰۰ نفربوردرآمد بلیط فروشها روزانه ۱۲۰ هزار ریال افزوده شده است وتردید نیست که قسمتی از این مسافرین ،مسافرین تاکسیها هستند زیرا براثر اضافه شدن‌عده اتوبوسها مدت معطلی وانتظار در ایستگاهها کاهش یافته است .

جواب شهرداری

ضمنا شهرداری‌هم در حدودمسئولیت خود کوشش میکند و برای نیم گرد کردن چهار راهها در محل تقاطع خیابانها اقداماتی شده است . و رانندگان شرکت واحد را ملزم‌کرده است که کاملا رعایت مقررات را بکنند و از نظر اینکه مسیراتوبوس ها از روی اصول صحیح باشد که مسافر بتواند با یك کورس به مقصد برسد در حال حاضر چند خط باین ترتیب کار میکنند و نسبت بسایر خطوط هم در موقع مقتضی اقدام خواهد شد .

و ضمنا برای عریض کردن خیابان ها اقداماتی شده و برنامه هائی در دست اجرا است و بعد از این پروانه ساختمان فقط به ساختمانهائی‌داده خواهد شد که عرض کوچه آنها از ۸ متر کمتر نباشد .

غرض ما همین است . . . .

آقای دکتر صدیق گفت : بنده خرسندم که تذکرات آقایان‌محترم باعث شد که وزارت کشور باین‌امر توجه بیشتری بکند و در فکر عبور و مرور تهران باشد ، غرض ما هم از این تذاکرات بهبود کار هااست .

در مورد قیمت تاکسیمتر هم بهتر است وارد کردن آنرا در اختیارتجار و مردم بگذارند نه اینکه دولت‌خودش وارد بکند .

در ضمن باین سئوال آقای دکتر کاظمی که در اینجا مطرح گردیده بود که اداره راهنمائی به تذکرات متخصصین خارجی در مورد بهبود وضع رانندگی توجهی نمیکند ، در اینجا جناب آقای معاون وزارت کشور اشاره‌ای نفرمودند .

از طرف دیگر باید طوری عمل‌شود که خود مامورین هم به وظایف خود آشنا باشند و قانون باید برای همه مردم یکسان اجرا شود نه تنها فقط برای ضعفا در روزنامه اطلاعات هم بنده پیشنهاداتی کردهام که تقاضا دارم آقای فرهودی آنها را ملاحظه بفرمایند و در ضمن تقاضا میکنم که این موضوع به کمیسیون ارجاع گردد تا بیشتر مورد مطالعه و دقت قرار داده شود .

**درباره لایحه‌ازکجا آورده‌ای ؟**

آقای دکتر خوشبین گفت :هفته قبل که‌لایحه رسیدگی بدارائی‌وزراء وکارمندان دولت در جلسه علنی مطرح بود عده‌ای‌از همکاران‌محترم منجمله جناب آقای جمال امامی وجناب آقای دشتی‌و خود بنده‌راجع به این لایحه تذکراتی دادیم و مخصوصا دو موضوع دراین لایحه مورد نظر بود که روی‌آن بتفصیل بحث شد. یکی موضوع‌تبصره‌ماده ۵بود که هیچ ضرورتی ایجاب نمیکند که مابیائیم حکم راجع به یك کارمند دولت‌راغیر قابل‌پژوهش بدانیم .

مطلب دوم این‌بود که گنجاندن ماده‌ای راجع به رسیدگی بدارائی نمایندگان باآنکه تمام نمایندگان در لایحه‌ای که عنوان آن‌رسیدگی بدارائی کارمندان است موردی ندارد. مجلسین قوه مقننه‌راتشکیل میدهندو راجع بامور نمایندگان خودشان حاکم بر مقدرات‌خودشان هستند اگرقانونی‌لازم‌باشدخودشان باید بصورت طرح تنظیم و ارائه کنند روی این تذکرات مجلس سناتصویب کرد که لایحه‌برگردد بکمیسیون‌ودر آنجا طرف غوروتوجه بیشتری قرار بگیرد . کمیسیون دادگستری تشکیل شد بحث و مذاکره مفصلی شدتبصره ۲ ماده ۵در متن لایحه اصلاح شدو قسمت دوم که راجع‌به رسیدگی بدارائی نمایندگان بود بالاخره کمیسیون تصمیم گرفت این ماده را از توی این لایحه بیرون بیاورد و این‌ماده را بصورت یك طرح قانونی تقدیم کنیم.

متاسفانه در بعضی جرائد یك قسمت‌ازاخبار کمیسیون دادگستری درج میشود یك قسمت دیگرش درج نمیشود، یعنی قسمت اینکه این ماده ازقانون برداشته شد درج میشود وروی‌آن حمله‌وتعرض ناروا میشود ولی قسمت دوم ازروی عدم اطلاع‌ویاازروی نظرات‌خصوصی ذکر نمیشود .مخصوصا راجع به یك طبقه ازجرائد که اینهاهم خواننده زیاد دارند و هم‌مردم به نویسندگان‌آنها معتقدند بایدعرض کنم که‌اینها مسئولیت‌بیشتری دارند و باید وقتی میخواهند مقاله‌ای بنویسند که درمردم تاثیر دارد‌باید تحقیق کنندو وقتی ازکم‌و کیف قضیه مطلع شدندبحث کنند. دیدم دریکی ازجرائد نوشته شده بود مجلس سنا خیال دارد این موضوع را حذف کندو دفن کنددر صورتیکه اینطور نیست واین اظهار عقیده باطل است. حتی در مجلس سنا ماده‌ای راکه در مجلس شورای‌ملی گذشته بود تشدیدهم کردندیعنی مجلس شورایملی‌ماده راطوری‌تدوین کرده‌بود که‌ممکن بود تصورشود این قید مشمول نمایندگان این دوره نمیشود کمیسیون دادگستری سنا این ماده را ازابهام خارج ساخت و نمایندگان فعلی را صریحا مشمول قانون شمرد.

روی همین زمینه مطابق‌مذاکرات کمیسیون دادگستری قرار شداین موضوع‌طی‌طرحی‌از طرف‌نمایندگان محترم تدوین وتقدیم شود.باینجهت بنده این طرح‌را که‌بامضای بیست نفراز آقایان رسیده بقید دو فوریت تقدیم میکنم.

(ناطق متن طرح راتقدیم نمود)

**طرح دوفوریتی ...**

طرح دوفوریتی قرائت گردید .

مفاداین طرح همان روح ماده‌نهم لایحه‌«ازکجاآورده‌ای» است که در کمیسیون‌ازلایحه‌حذف‌شدو بصورت طرح‌جداگانه‌ازطرف‌بیست‌تن‌ازآقایان سناتورها طی ماده واحده‌ای تقدیم گردید.

فوریت اول بدون اظهارمخالفتی مطرح‌و تصویب شد.

در فوریت دوم آقای دکترصدیق تذکر دادکه برای امعان نظر بیشتر از فوریت دوم صرفنظرشود.

آقای دکتر خوشبین گفت :برای اصلاح واظهار ملاحظه وقت‌کافی هست‌و تصویب‌دوفوریت مانع‌اصلاح واظهار نظر نیست.

آقای دشتی گفت :

دلم میخواست آقایانی که این طرح راامضاء کرده‌اندو تقدیم کرده‌اند دلایل فوریتش رابفرمایند. فوریت باید دلیل مثبتو ضروری و عاقل پسند داشته باشد ولی تقاضای دوفوریت بنظر من غیر موجه وغیر معقول است مخصوصا از لحاظ نمایندگان سنا که‌مردمان پخته‌و دقیق‌و باتجربه هستند.تصور نمیکنم دلیلی برای اینکه طرح بکمیسیون فرود و منقح‌و منزه‌شود وجود داشته باشد.

بفوریت دوم طرح رای گرفتند‌رد شد.

طرح بکمیسیون ارجاع گردید.

دراینوقت سئوال آقای دکترمتین دفتری از وزارت دادگستری مطرح شد وآقای دکتر عاملی معاون‌وزارت دادگستری بدان پاسخ‌داد. متن این سئوال وجواب که در باره حقوق‌زنان و تشکیل شورای دولتی میباشد در شماره آینده درج میشود.

**طرح لوایح**

دراین وقت وصول لایحه استخدام معلمین خارجی برای دانشکده‌های شهرستانها از مجلس شورای ملی اعلام و فوریت آن مطرح شد .

آقای دکتر صدیق گفت :مخالف فوریت هستم زیرا این لایحه‌شش ماه در مجلس شورایملی بوده‌است ودر تیرماه آنرا تقدیم کرده‌اندو این صحیح نیست که حالا فوریت آن تصویب شود .

آقای رئیس گفت : طبق آئین نامه چون درآنجا با فوریت‌مطرح شده دراینجا باید بفوریت رای بگیریم .

به فوریت لایحه رای گرفتند وتصویب شد و به‌کمیسیون‌مربوطه ارجاع شد .

سپس وصول لایحه اصلاح‌بعضی ازمواد قانون‌ثبت اعلام‌شد و لایحه بکمیسیون مربوطه ارجاع گردید.

**بعد لایحه اصلاح قانون استخدام**

نیروهای مسلح شاهنشاهی‌مطرح وتصویب شد و به‌مجلس شورای ملی فرستاده شد

**منع مداخله**

بعد وصول لایحه منع مداخله وزرا ، نمایندگان‌مجلسین‌و کارمندان دولت از معاملات دولتی از مجلس شورایملی اعلام شد و لایحه‌برای رسیدگی بکمیسیون دادگستری ارجاع گردید .

**اطفال بزهکار**

سپس لایحه محاکمه‌اطفال‌بزهکار برای شوردوم‌مطرح‌وپس‌ازمذاکراتی تصویب شد و به مجلس شورای ملی فرستاده شد .

**ازکجا آورده‌ای ؟**

بعد لایحه مربوط به دارائی‌وزرا وکارمندان دولت (ازکجاآورده‌ای) مطرح و گزارش کمیسیون‌قرائت گردید و چون وقت گذشته بود نیمساعت بعداز ظهر جلسه ختم گردید و طرح لایحه به‌جلسه‌آینده در روز شنبه موکول شد .

## متن طرح تقدیمی بمجلس‌سنا

## در باره رسیدگی بدارائی نمایندگان

**ریاست محترم مجلس سنا**

نظربااینکه نسبت بماده نهم لایحه‌راجع‌برسیدگی‌بدارائی وزراء و کارمندان دولت که مربوط برسیدگی بدارائی نمایندگان مجلسین میباشد باآنکه تمام آقایان اعضاء کمیسیون دادگستری معتقد بلزوم رسیدگی مزبور بودند ولی‌چون بنظر اکثریت از جهت رعایت اصول تفکیك قوی لازم بود که آن‌ماده جداگانه بصورت طرح قانونی ازطرف خودآقایان نمایندگان برای تصویب تقدیم گردد بنابراین امضاء کنندگان طرح‌زیراً راتقدیم وتقاضای تصویب آنرا بقید دوفوریت داریم :

ماده واحده ـ هریك از نمایندگان‌مجلسین پس از تصویب اعتبار نامه ظرف دوماه صورت دارائی خود وهمسر وفرزندان‌تحت ولایت قانونی خوددرابرئیس مجلس تسلیم مینماید وسه ماه به آخر دوره نمایندگی نیزتغییرات حاصل دردارائی را مجددا بهمان مرجع تسلیم میکنند.

هریك ازروسای مجلسین صورتهای مزبور را برای رسیدگی به کمیسیونی مرکب از اعضاء کمیسیون‌های دادگستری ومرایض مجلس مربوط ارجاع میکنند تااگر معلوم شود اضافه دارائی از طریق غیر مشروع بدست آمده گزارش آن بمجلس تقدیم گردد که طبق مقررات قانونی موردرسیدگی قرار گیرد.

نسبت بنمایندگان فعلی مجلسین مدت تسلیم اولین صورت دارائی دوماه بعداز تصویب این قانون خواهدبود.

فروهر ـ دکترمتین دفتری ـ وارسته ـ نبیل سمیعی ـ ابوالفضل لسانی ـ دکتر کاظمی ـ دادگر ـ دکتر خوش بین ـ ببهبهانی ـ گلشائیان سرلشگر بقائی ـ دکتر سجادی ـ نظام مافی ـ مسعودی ـ موید ثابتی ـ سرلشگر مطبوعی ـ علیقلی هدایت ـ حسن اکبر.

## خلاصه خبرهای داخله

**●امروز از طرف وزارت خارجه و سفارتکبرای پاکستان اطلاع داده شد که هرچه زودتر نمایندگان خود را برای تحویل راه آهن میرجاوه معرفی نمایند .**

**● از طرف وزارت فرهنگ مبلغ صد هزار ریال برای ساختمان انجمن ایران در کلکته حواله شد ، این موسسه مجله ای بزبانهای‌فارسی‌وانگلیسی منتشر میکند و عده ای از دوستداران ایران عضو آن هستند .**

**همچنین آقای کاشانی بازرگان ایرانی مقیم هند مبلغ ده هزار روپیه ، باین موسسه کمك کرده که مورد تقدیر قرار گرفته و تقاضای نشان برای وی شده است .**

**●● امروز وزیر فرهنگ گفت که بزودی ساختمان باشگاه معلمین شروع میشود .**

## ضرر بانکها ازتنزل فرانك

**اعتبارات که معاملات تجار و حواله ها بوسیله آن انجام میگرفت کم و بیش ضرر دارند .ضرر فوق‌الذکر طبیعی است زیرا وقتی بانکی در معاملات ارزی دست دارد باید هم احتمال ضرر آنرا قبول کند زیرا**

بقیه ازصفحه‌اول

**عدم معامله بانکی ضرر مستمر و بیشتری در بر دارد .**

**در مورد خسارات تجار خبرنگارما اظهار میدارد : هنوز بدرستی‌روشن نیست که چه مقدار حواله دربانکها موجود بوده است .**

**یادبود هفتمین شب درگذشت جوان ناکام**
**عباس شکوری روزنامه فروش**

که درحین انجام‌وظیفه بدرود زندگی‌گفت ساعت ٤ بعداز ظهرروزجمعه‌درامامزاده‌عبداله ازطرف‌اتحادیه فروشندگان جراید برپاست .

باتوجه باینکه صنف روزنامه فروش از افراد جانباز وفداکاری تشکیل شده‌که درتمام شبانه روز برای تنویر افکار عمومی بادست تهی وخلوص نیت فداکاری میکنند بجا است‌که ارباب قلم ومدیران مطبوعات و فضلا و دانشمندان کشور روز این‌جمعه را یکساعت برروی مزار آن جوان شهید صرف وقت فرموده روح بزرك یك روزنامه فروش جوان را شاد فرمایند

**اتحادیه فروشندگان جراید**

بمناسبت شب هفت مرحوم سرگردفقید **مصطفی‌افسرده** مجلس تذکری ازساعت ۳ الی۵ بعدازظهر روزپنجشنبه ۱۱ر۱۰ر۳۷ درامامزاده عبداله آرامگاه ابدی آن مرحوم منعقد است مراتب باستحضار دوستان و بستگان‌میرساند باتشریف‌فرمائی خود روح آن مرحوم را شاد فرمایند

آ ـ ۲۴۳۲۳ **ناصر افسرده ـ رضاحکیمی**

باکمال تاسف درگذشت آقای **مهدی‌بهی** را باطلاع کلیه دوستان و اقوام رسانده مراسم شب هفته آنمرحوم روزپنجشنبه ۱۱دیماه جاری ازساعت ۲ الی۵ بعدازظهر درمسجد دربند منعقد خواهد بود آ ـ ۲۴۳۰۹ **بهی**

**خانواده های افخمی ـ ذوالفقاری ـ حاجب‌دولو ـ حکیمی ـ امیرتیمورکلالی ـ لقمان‌ادهم ـ امیرابراهیمی ـ وثوق ـ علوی‌مقدم ـ آصف‌دولو ـ دیبا ـ پیرنیا ـ صابر ابراهیمی ـ اعتضادی ـ جهانگیر**

باکمال تاسف وتاثر درگذشت شادروان **بانو مسرت افخمی** را باطلاع بستگان و دوستان میرسانند مجلس ختم مردانه ازساعت ده تا دوازده صبح پنجشنبه یازدهم دیماه درمسجد مجد منعقد است .

**سلطان‌ابراهیم افخمی (امیراشرف) ـ احمد ذوالفقاری دکترافخمی ـ حاجب‌دولو ـ ابراهیم حکیمی(حکیم‌الملك)**

بانهایت تاسف وتاثر فوت ناگهانی مرحومه‌شادروان **نصرت‌وطن‌دوست** را باطلاع دوستان و آشنایان میرساند مجلس‌ختم مردانه ازساعت ۲تا٤ بعدازظهر پنجشنبه ۱۱ دیماه درمسجد ابادر خیابان خورشید مقابل کوچه بهنام ومجلس ختم زنانه ازساعت ۲تا٤بعدازظهر درمنزل وطن دوست کوچه نورائی ایستگاه بهنام خیابان‌ژاله برگزار می‌گردد

**ابراهیم ارفع منفرد ـ ایران وطن‌دوست ـ ژند**

بعموم بازماندگان‌آنمرحوم مصیبت‌وارده را تسلیت‌میدهیم

### آگهی های تسلیت

کارگران و کارمندان کارخانجات راه‌آهن دولتی‌ایران بانهایت اندوه و تاثر درگذشت محمدتقی محلوجیان را به‌خانواده محترم محلوجیان بخصوص آقای دکتر اسمعیل محلوجیان رئیس محترم بهداری کارخانجات تسلیت میگویند .

**نشاطی ـ زاروکیان ـ تحویلداران ـ الماس‌بیکی ـ رسولی ـ تام ـ شاهین‌فر ـ کاشانی** آ ـ ۲۴۲۹۹

مصیبت‌وارده را بجناب آقای چمنی دبیر ارجمند‌تسلیت عرض مینمائیم **از طرف‌دانش‌آموزان ششم‌ادبی ـ بدریه**

فوت مرحوم محمدحسین یزدانی را بخانواده محترم یزدانی خصوصا دوست گرامی امیریزدانی تسلیت‌میگوئیم

**عباس مدیریان ـ ناصرمدیریان ـ منصور مدیریان ـ هوشنك نوروزی** آ ـ ۳۵۵۴۰

**استاد علامه جناب آقای مشکوة**

بانهایت تاسف مصیبت‌وارده را به آنجناب و جناب آقای بهار تسلیت عرض میکنیم

آ ـ ۲۴۳۶۳ **محمدهمدمی ـ محمدجعفراسلامی**

افسران و درجه‌داران تیپ حمل‌ونقل هوائی مصیبت وارده را بخانواده امیرفضلی خصوصا سرکار سروان امیرفضلی تسلیت میگویند

آ ـ ۲۴۳۲۱ **فرمانده تیپ‌حمل‌ونقل ـ سرهنك‌رفعت**

افسران و کارمندان ودرجه‌داران وافراد دائره زندان بانهایت تاثر وتالم درگذشت شادروان سرکار سرگرد مصطفی‌افسرده افسر اداره زندان را ببازماندگان آنمرحوم خصوصا سرکار سرهنك‌حبیب‌اله افخمی افسرشهربانی تسلیت عرض وتوفیق وبقاء آنانرا از درگاه حضرت‌متعال خواستارند آ ـ ۲۴۲۷۹ **سرهنك‌نظامیان**

**سرکار سروان اعتضادالسلطنه**

از واقعه ناگوار فوت مادر خانمتان متاثر وبدینوسیله بقای عمر شما وخانواده محترم را آرزومند است .

آ ـ ۲۴۳۵۱ **اسداله اسدپور**

مصیبت‌وارده را بخانواده نوروزی مخصوصا بدوست مهربان آقای اله‌وردی تسلیت میگوئیم

**حاج‌عزیزمحمدرمضانی ـ ابوالقاسم‌خلیلی‌گرگانی ـ محمدیعقوبی‌کجانی ـ سیدناصر شریفی** آ ـ ۲۴۳۰۱

همکاران باستانشناسی درگذشت ناگهانی شادروان دکترعلی فرهمندی (علیم‌الملك) راکه درخدمات فرهنگی واز جمله باستانشناسی مجاهدت وافی کرده‌اند صمیمانه بخانواده فقیدسعید تسلیت عرض مینماید **صمیمی**

**جناب آقای محمدعلی راشدی ریاست محترم شعبه‌سمنان**

بانهایت تاسف وتاثر درگذشت نابهنگام همشیره جلیله را به‌حضور آنجناب وخاندان جلیل‌القدر تسلیت عرض سلامتی، سعادت،موفقیت آنجناب و فامیل محترم را از ایزد متعال مسئلت داشته دراین مصیبت وارده شریك و سهیم میباشیم .

آ ـ ۳۵۵۴۲ **کارکنان بانك ملی‌ایران ـ نمایندگی‌گرمسار**

بقیه آگهیهای تسلیت درصفحه ۱۹

## دنباله اخبار خارجه

# پاسخ دولتهای غربی بمسکو فرستاده شد

### دراین یادداشت دولتهای غربی پیشنهاد شوروی را درموردبرلن صریحاردکرده‌اند

سه کشوربزرگ غربی‌پاسخ‌یادداشت یونایتدپرس از لندن کشورهای غربی دو پاسخ خود که از طرف شورای ناتو نیز مورد تصویب قرار گرفت صراحتا با پیشنهاد شوروی خروشچف نخست‌وزیر شوروی را بوسیله نمایندگان خود در مسکو به‌کرملین فرستادند و بقرارگزارش مبنی بر ایجاد شهر آزاد بـرلن مخالفت شده است .

محافل مزبور میگویند کـه در یادداشت جوابیه کشورهای مزبور اشاره شده کـه شوروی نمیتواند بطور یکطرفه شانه از زیـر بار تعهدات خود در مورد برلن خالی نماید و در صورتیکه شوروی‌مبادرت باتخاذ چنین تصمیمی نماید این امر دلیل آن نمیشود که سایـر کشورهای اشغال کننده از انجام تعهدات و مسئولیتی که بـه عهده گرفته اند خودداری کنند .

در یادداشت پیشنهاد شده است که هرگونه راه حلی در مورد برلن باید مبتنی بر حل تمام مسئله‌آلمان باشد و امنیت اروپا و مسئله خلع سلاح نیز با مسئله آلمان مـربوط گردد .

**پاسخ آلمان غربی**

آلمان غربی نیز یادداشتی بمسکو میفرستد .

کشورهای غربی تاکید کرده‌اند که مصمم به حفظ وضع خود دربرلن میباشند و شوروی مسئول هرگونه مانعی است که در آزادی ارتباط بین شهر و آلمان غربی ایجاد شود.

در یادداشت آمریکا و فـرانسه شرح مفصلی در باره سوابق تاریخی و حقوقی موضوع برلن بیان شـده است .

در یادداشت بریتانیا که آنهم‌نیز طولانی است بشدت اتهام شوروی مبنی بر اینکه انگلستان قبل ازسال ۱۹۳۹ قصد شروع جنگ داشته مورد تکذیب قرار گرفته است .

آلمان غربی نیز در یادداشت خود تاکید کرده است کـه چهار کشور مسئول حفظ برلن میباشند ـ

## انقلاب‌عظیم در کوبا

بقیه‌از صفحه سوم

ماشین شده‌مواز فرودگاه دورشوند.

**سقوط دولت**

هاوانا ـ آسوشیتدپرس ـ دیشب شورشیان فیدل‌کاسترو ادعا کردند که در نبرد با قوای دولتی پیروزیهای جدیدی بدست آورده و سقوط دولت باتیستا نزدیك است . شورشیـان بخرابکاری در عقب جبهه پرداختند و یك انبار اسلحه را که پراز دینامیت بود در حومه هاوانا منفجر ساختند . دو انفجار دیگر نیز که شدت آن‌کمتر بود در داخل شهر روی داد.شورشیان ادعا کردند که در منطقه جنگی شهر کهن ترینبداد را در ناحیه مرکزی لاس‌ویلاس تصرف کرده اند و اکنون جنگهای شدیدی برای گرفتن سانتا- کاتارا ، مرکز ایالت لاس‌ویلاس ادامه دارد . دیروز بعد از ظهر مقامات دولتی سقوط ترینبداد را تاییدکردند هواپیما های نیروی دریائی کوبا مواضع‌شورشیان رادر شهرترینبداد بمباران کردند و به مسلسل بستند. شورشیان از مدتها پیش نیروئی در حدود هزارنفردرکنارترینبداد‌متمرکز ساخته بودند و دیروز اعلام نمودند که شهر را تصرف کرده اند . بنابر دستور دولت تعداد نیروی کمکـی بوسیله هواپیما به سوی سانتاکلارا ۱۶۰ میلی شرق هاوانا فرستاده‌شده اند . زیرا سقوط سانتا کلارا موجب تقسیم کوبا بدو ناحیه خواهد شد . تعداد دیگری هواپیمای شکاری ،بمب افکن ، توپ و تانك بسوی سانتاکلارا رهسپار شده اند تا با نیروهای سه هزار نفری که فیدل کاسترو مقابله کنند . کمونیستها از نهضت فیدل کاسترو پشتیبانی میکنند . درسانتا کلارا سربازان و شورشیان خانه بخانه واغلب بصورت تن به تن با یکدیگر جنك می کنند . بر تعداد تلفات پیوسته افزوده می شود . ناظران جنگهای این منطقه اظهار میدارندکه خیابانها‌بخون آغشته‌شده و اجساد شورشیان و سربازان در گوشه و کنار افتاده است .

**هزار نفر کشته**

یکی از مطلعین اظهار داشت کـه فیدل کاسترو مدت دو سال است که به جنك پارتیزانی علیه دولت پرزیدنت باتیستا مشغول است.نیرو های دولتی اظهار میدارند که بر اوضاع مسلط میشوند ولی خبرنگار شیکاگو تریبون گزارش داد که ۴۰۰ نفر از نیروهای کوبا بـه شورشیان پیوسته‌اند و امیدواری باتیستا به نیروهای امنیت است‌که تعداد آن ها ده‌هزار نفر میباشد همین خبر نگار مینویسد که نبرد لاس ویلاس نزدیك بپایان است . نماینده شورشیان در نیو یورك‌اظهار داشت که در حدود ۳ تا٤ هزارنفر از نیروهای‌دولتی‌در ایالت‌لاس‌ویلاس تسلیم شده اند.

**هزار نفر کشته شده اند . گلوله‌یکی از توپهای دولتی به یك کامیـون شورشیان اصابت کرد و بیش از ۵۰ نفر از جنگجویان غیر نظامی را ازپای در آورد .**

**اکنون دیدگان تمام مردم گوباتگران سانتاکلاراست . زیرا شکست دولت موجب‌آغاز جنك در خود پایتخت‌خواهد شد .**

**دولت مطمئن است که چنین چیزی روی نخواهد داد . فیدل کاسترو از تمام مردم درخواست کرده است که نظم و ترتیب را در مناطق اشغالی شورشیان حفظ کنند و اعلام نموده است که هرکس دست بغارت اموال دیگران بزند بلافاصله تنبیه خواهد شد .**

**آندسته از اهالی کوبا که حاضربه اطاعت از فرامین قوای دولتی برای دور شدن از مراکز جنك نیستند از شورشیان استقبال می کنند وبآنها غذا می دهند . حزب کمونیست کوبا که غیر قانونی است از مدتها پیش‌از شورشیان فیدل کاسترو پشتیبانـی می کرده است . کمونیستها طی‌اعلامیه هائی به اعضای خود دستور داده اند که به شورشیان برای براندا‌ختن‌دژیم کنونی کمك کنند . تقریبا ده هـــزار کمونیست در کوبا وجود دارد..**

**شورشیان فیـدل کاسترو اعـــلام داشته اند که ۵ هزار نفر درپایتخت برای عملیات آماده اند و درحال‌حاضر پلیس هاوانا در جستجوی اسلحـه و رهبران مخفی شورشیان هستند .**

**سه هزار نفر تلفات**

نیو یورك ـ رویتر ـ گزارشهای رسیده حاکی است که صدها نفر از نیرو های دولتی کوبا فرار میکنند ورادیوی شورشیان‌اعلام مینماید که سقوط دولت باتیستا نزدیك است. فرزندان باتیستا و۶ زن ودو مرد که یکی از آنها پدر بزرك بچه ها هستند به نیویورك وارد شدند . گفته میشود که تمام افراد خانواده باتیستا کوبارا ترك میکنند .گفته میشود که در جنگهای اخیر سه هزار نفر کشته وزخمی شده‌اند .

از : اسپهانی

## اجتناب ازاشتباه

تلاش در راه‌تشکیل مسابقات‌کشتی قهرمانی جهان ۱۹۵۹ تهران برای کلیه علاقمندان بورزش یك وظیفه ملی است و ایجاب میکند که هرفرد بسهم خود در این مورد از کمك‌های مؤثر کوتاهی نکند . ما تاکنون در باره اهمیت این مسابقات چندین بار بحث کردیم. حتی دو هفته پیش نمودار یك سازمان مسابقات جهانی در این ستونها بچاپ رسید .

در گذشته یك کمیته تشکیلاتی ناجور و غیر وارد مسئولیت‌مسابقات را بعهده گرفته بود . اکنون کمیته جدید جایگزین آن گردیده است.

بنظر ما مانند مسائل دیگر در این خصوص نیز باید صریح سخن گفت :

مسابقات کشتی قهرمانی جهان‌زیر نظر فدراسیون کشتی جهان وبتوسط فدراسیون کشتی ایران انجام‌خواهد گرفت . در مقدمات کار علاوه بر کمیته تشکیلاتی و کمیته های فرعی یك کمیته افتخاری لازم است که باید اعضای آنرا افراد بر جسته کشور تشکیل دهند . برای کمیته افتخاری عضویت‌آقایان نخست وزیر شهریار ـ و رئیس انجمن ضروری است . از طرف دیگر فعال ، بصیر و وارد بودن اعضاء کمیته تشکیلاتی شرط است . بدون تردید درانتخاب اعضاء کمیته تشکیلاتی لازم است که پیش از همه بسراغ اشخاص ذی صلاحیت و مجرب برویم . ما که سابقه تشکیل مسابقات وزنه برداری ۱۹۵۷ تهران را داریم این بهترین فرصتی است که از کار گردانان موثر مسابقات مزبور استفاده ببریم ما که در گذشته از اشتباه و عدم توجه مسئولین سخن میگفتیم اکنون وظیفه خود میدانیم بار دیگر زبان بگشائیم و از مسئولین فعلی عدم تکرار اشتباهات گذشته را بخواهیم .

# دختران انکارا از دختران تاج شکست خوردند

بقیه از صفحه اول

دختران ترك پرچم ایران را روی‌دست به محوطه مسابقه آوردند

جهانبخشی اعضای تیم تاج راتشکیل داده بودند. هرلحظه که از بازی میگذشت ابراز احساسات‌تماشاچیان شدت میبافت .

گیم اول مسابقه ۱۲ بر ۱۵ بنفع ترکها خاتمه یافت . در گیم دوم تاج فعالیت بیشتری نمود و بازی را ۱۵ بر ۹ بنفع خودخاتمه داد.

دراین موقع آقای صدقیانی رئیس اداره تربیت بدنی دانشگاه دسته گل بسیار زیبائی بحضور والاحضرت شهناز پهلوی تقدیم نمود .

گیم سوم مسابقه نیز ۱۵ بر۹ بنفع‌تاج خاتمه یافت . مهری‌انور بازی بنفع دختران تاج خاتمه یافت .

بعد از خاتمه مسابقه سرپرست تیم ترکیه اظهار داشت اگر چنانچه اعضای تیم تاج مدت مداومی با یکدیگر تمرین کنند و هم‌آهنگی نیز داشته باشند مسلما بر تمام تیم های اروپائی غیر از فرانسه و مجارستان پیروز خواهند شد .

# مجازات اسیدپاشی

## جوانی‌که بصورت همسر سابقش اسید پاشیده بود به ۵ سال‌زندان وپرداخت جریمه نقدی محکوم شد

دیروز شعبه سوم دادگاه جنائی بریاست آقای واصف برای رسیدگی باتهام جوانی بنام محسن جعفری که مدتی قبل در بخش هفت بصورت همسر مطلقه خود اسید پاشیده بود تشکیل شد .

جریان واقعه بنا بمحتویات پرونده بدینقرار بودکه بانو اشرف حمزه‌ای زن جوان محسن از شوهر بیستو دوساله خود طلاق گرفته بود ولی محسن پس از طلاق دادن همسر خود بارها بوی‌مراجعه کرده وتقاضای سازش میکرد اما اشرف بوی‌پاسخ منفی میداد تا اینکه یك‌شب هنگامی که اشرف برای خرید از خانه خارج شده بود ناگهان محسن را سر راه خود مشاهده کردو محسن یکبار دیگر تقاضای خودرا تکرار نمود ولی چون اشرف مجددا بوی پاسخ منفی داد محسن شیشه‌ای محتوی اسید را از جیب خود درآورده وآنرا بروی‌اشرف پاشید. اشرف بلافاصله به‌بیمارستان منتقل شدو مدت‌هفت‌ماه دربیمارستان بستری بود ودر نتیجه این حادثه زیبائی خودرا بکلی از دست داد .

محسن از طرف بازپرس شعبه۳۶ تحت تعقیب قرار گرفت وبالاخره پس از طی مراحل مختلف پرونده محسن بشعبه سوم دادگاه جنائی ارجاع شد شعبه سوم که از چند روز قبل مشغول محاکمه محسن بود امروزهم دنباله محاکمه را ادامه داد وپس از ختم دادرسی وارد شور شد ومتهم رابه ۵سال زندان و پرداخت ۶۰ هزار ریال بابت ضرر وزیان بشاکی‌خصوصی(بانو اشرف حمزه‌ای) محکوم کرد .

## فاطمه بجای تهیه غذا تمرین رقص «هولاهوپ» میکرد

عصر دیروز جوانی بنام عزیز فرزند سید آقا بکلانتری ۲۰ مراجعه کرده واز همسرش شکایت میکرد وتقاضا داشت تکلیف ویرا روشن کنند.

عزیز میگفت از چندی قبل زنم فاطمه در نتیجه تشویق خواهرش تصمیم گرفته که‌بکلاس رقص برود ورقص های خارجی را یاد بگیرد ولی من باین موضوع اعتراض کرده بر ی دستور دادم که از این فکر منصرف شود تا اینکه ظهر امروز برای صرف ناهار بخانه آمدم ومشاهده کردم که فاطمه در اطاق بایك حلقه سیمی مشغول جست و خیز است وبرای ناهار چیزی تهیه نکرده است وقتی ازاو علت را پرسیدم با صراحت جواب داداز صبح تابحال مشغول تمرین رقص هولاهوپ بوده و فرصت غذا درست کردن را پیدا نکرده‌است .

چون عزیز از همسرش شکایت داشت بد ستور آقای متوان رحیمی افسر نگهبان فاطمه بکلانتری احضار شد ولی وقتی‌فاطمه‌وارد کلانتری شد مامورین مشاهده کردند که وی سر خودرا با باند پیچیده است .

فاطمه ضمن اشاره بسر خود میگفت بعداز ظهر شوهرم بخانه آمده وپس از یك گفتگوی کوتاه‌آئینه روی طاقچه را برسر من کوبیده‌است وبهانه‌اش اینست که چرامن تصمیم دارم رقص یاد بگیرم .

بدستور افسر نگهبان فاطمه برای تعیین مدت درمان ببیمارستان شهربانی اعزام شدوپرونده این شکایت که در نتیجه اصرار زنی بنیاد گرفتن رقص تشکیل شده بود بدادسرا ارسال گردید .

# حوادث کوتاه کشور

## جوانی که رفیقش‌راکشته بود به ۷ سال‌زندان‌محکوم شد

دیروز شعبه اول دادگاه جنائی بریاست آقای دکتر پارسائی برای رسیدگی باتهام جوان هیجده ساله ای بنام سید رضا فرزند سید محمد که در دهم شهریور ماه گذشته در دروازه غار رفیق خودموسوم بسید حسین راکشته بودتشکیل شد.

سیدرضا وسید حسین دو دوست صمیمی بودند ویکروز سید حسین که ازسید رضا چندسالی بزرگتر بود وی راسوار دو چرخه کرد ولی براثر بی‌مبالاتی اورا بزمین زد و دست سیدرضا بسختی درد گرفت. سیدرضا ازآن‌پس بگمان آنکه این کار عمدی بوده تصمیم گرفت که اررفیق خود انتقام بگیرد. بدین ـ جهت شبی در دروازه غار هنگامیکه سید حسین مشغول حرکت بود ناگهان سیدرضاخودرا بوی‌رسانیده وباضربات متعدد کارد اورابسختی مجروح کرد ومجروح به بیمارستان شیر وخورشید منتقل وساعتی بعد درگذشت. سید رضا که بوسیله مامورین کلانتری۱۵ دستگیرشده‌بود تحت‌بازجوئی‌قرار گرفت وپرونده‌وی پس از طی مراحل‌بازپرسی بشعبه اول دادگاه جنائی ارجاع‌شد دیروز شعبه‌اول‌دادگاه جنائی‌برای رسیدگی باتهام‌سیدرضارسمیت‌یافت‌وی‌درداد‌گاه اظهار نمود «من‌وسیدحسین دودوست صمیمی بودیم ولی دوستی که بمن خیانت کرد او مراروزی با خود بفرخزادبرد وقصد اغفال مرا داشت که من‌مقاومت‌کردم و از آن‌پس درصدد انتقام بودم تا اینکه یکشب باوی‌برخورد کردم‌ودیگرنفهمیدم چه شد فقط ساعتی بعدخودرا در زندان کلانتری یافتم داد گاه پس از استماع مدافعات سیدرضا ووکیلش واردشور شد واورا بهفت سال‌زندان محکوم کرد.

## ازراه حمام روانه زندان شد!

افسر نگهبان ورئیس آگاهی کلانتری هنگام بازرسی بقچه علی نیز در این عکس دیده میشود

دیشب آقای محمدیان پورافسر کلانتری ۲۲ ضمن‌گشت درخیابان ده متری بجوان ۲۷ ساله‌ای بنام‌علی ناصری فرزند ناصر که بقچه‌ای‌در زیر بغل داشت بدگمان شده اورا بکلانتری جلب کرد.در بازجوئی اولیه متهم میگفت که‌از حمام‌آمده واین بقچه محتوی لباس های وی میباشد ولی دربازرسی بقچه‌ازمیان لباس‌های شسته مقداری اشیاء گرانقیمت ازقبیل دستبند طلا و سکه های نقره قدیمی کشف شد و دروغ متهم‌محرز گردید.

در بازجوئی‌بعدی علی‌اظهارداشت: دیشب ازفرط گرسنگی از دیوار منزلی که‌نشانی ازآن نمیدانم‌بالا رفتم‌و پس‌از جمع آوری لباس‌هائی که شسته شده‌و برای خشك شدن آنها راروی طناب پهن‌کرده بودند وارد صندوقخانه شدم و این‌اشیاء را برداشته ودر میان لباس های خیس گذاشته خودرا ازدیواربیائین انداخته وبراه خودادامه دادم ولی چون بمحل آشنا نبودم درمیان راه دستگیر شدم. پرونده امر توسط آقای سروان رادفر افسر نگهبان تکمیل وجهت رسیدگی بیشتر و بدست آوردن نشانی‌منزلی که‌مورد سرقت قرار گرفته به آگاهی‌بخش ارسال شد.

## فرار دوزندانی

بقیه ازصفحه اول

فرار زندانیان را اینطور گزارش میدهد :

دو روز پیش ناگهان در شهر شایع شد که دوتن از زندانیان که متهم بقتل میباشند موفق گردیده‌اند از زندان شهر بخارج فرار نمایند . ترتیب فرارزندانیان باین طریق بوده که غروب روز دوشنبه دو نفر زندانی بنام «محمد باجوئی» و «علی‌داد دشمن زیاری» وارد مستراح زندان شده ومامورین محافظ آنها در بیرون مستراح منتظر میمانند . ولی توقف‌طولانی آنها در مستراح‌سوءظن مامورین رابرانگیخته بزندانیان اطلاع‌دادند که زودتراز مستراح خارج شوند اما از این عمل خود نتیجه‌ای نگرفتند و همین امر سوءظن آنهارا تشدید نمود زیرا توقف طولانی زندانیان در مستراح‌بیسابقه بود . مامورین محافظ پس‌ازاطلاع مراتب به رئیس زندان در مستراح را باز میکنند و مشاهده میکنندکه از دونفر زندانی اثری نیست و پس‌از اندکی تحقیق که از طرف رئیس زندان و مامورین بعمل‌میآید معلوم میشود که دوتن زندانی از سوراخی که در دیوار مستراح وجود داشته بخارج زندان فرار نموده‌اند . جریان بلافاصله باطلاع رئیس شهربانی میرسد و برای دستگیری زندانیان فراری از ژاندارمری بمهمان تقاضای کمك میشود . ودر مدت کوتاهی کلیه خیابانها و معابر بمهمان از طرف قوای انتظامی و ژاندارمری تحت کنترل دقیق قرار میگیرد از طرف دیگر مشخصات کامل زندانیان فراری دراختیار مامورین قرارداده شده که پس‌از مشاهده بدستگیری آنان اقدام نمایند . و بدین ترتیب قرب دوشبانه روز است که شهر و جاده هائی که بخارج شهرمنتهی میشود تحت مراقبت شدیدمامورین میباشد .

آنچه که بیش از همه مورد توجه مقامات انتظامی قرار گرفته یکی مسئله فرار زندانیان از سوراخ مستراح میباشد و دیگری اینکه چگونه دونفر زندانی موفق‌شده‌اند دریك زمان داخل مستراح شوند بدون اینکه مامورین متوجه عمل آنها بشوند . فرار این دو زندانی که متهم بقتل بوده‌اند بین اهالی شهر بهمان نیز تولید نگرانی نموده‌است .

مامورین شهربانی و ژاندارمری احتمال میدهند که زندانیان‌فراری هنوز موفق بخارج شدن از شهر نشده‌اند و در داخل شهر در یکی از خانه ها خودرا مخفی نموده اند.

وروی همین اصل قسمت اعظم تلاش مامورین انتظامی صرف مراقبت و کنترل خیابانها و معابر عمومی میشود و امیدوارند هرچه زودتر موفق بدستگیری دو نفر قاتل مزبور بشوند .

## میرزا آقا درخیابان سکته کرد

صبح‌امروز خبرنگار ما از تجریش اطلاع داد ساعت ۵ بعد از ظهر دیروز مردی بنام میرزا آقا هنگام عبور از خیابان دزاشیب شمیران ناگهان فریادی کشیده بر زمین افتاد پاسبان پست دزاشیب بلافاصله با کمك چند نفر دیگر میرزا آقا را ببهداری شهرداری شمیران‌منتقل کرد ولی پزشك بهداری اعلام کرد که میرزا آقا در همان لحظات اول بعلت سکته قلبی درگذشته است .

جریان باداره پزشکی قانونی اطلاع داده شد و پس از معاینه جواز دفن صادر شد .

## سقف اطاق رئیس تلگراف فروریخت

ساعت پنج‌ونیم بعدازظهر دیروز قسمتی ازسقف‌اطاق رئیس اداره‌کل تلگراف تهران‌فروریخت دراین‌ساعت آقای رئیسی رئیس‌اداره مذکور بخلاف معمول‌دراطاق نبود وخوشبختانه بکسی آسیب نرسید. این‌اطاق که‌نزدیك سالن‌مخابرات تلگراف تهران است از سال ۱۲۹۹ دراختیار وزارت پست‌وتلگراف میباشد. قراراست پس‌از خاتمه‌ساختمان جدید وزارت پست‌وتلگراف اداره مذکوربساختمان جدیدمنتقل شود.

## سرقت برای تامین مخارج عروسی

ساعت هشت و نیم بعد از ظهر دیروزپاسبان شماره ۱۸۹۹ کلانتری ۱۲ پاس خیابان ویلا بشخصی‌که مشغول حمل یك‌جفت قالیچه‌نفیس بود ظنین شده ویرا دستگیر وبه کلانتری جلب نمود .

دربازجوئی که وسیله آقای ستوان یکم قاجار بعمل آمد این جوان خود را هوشنگ معرفی کرده‌اظهار داشت قالیچه‌ها را شخصی بوی سپرده تا بمقصد برساند . ولی در نتیجه تحقیق بیشتر هوشنك بسرقت اعتراف کرده گفت : ازکر بودن نوکر منزلی در بخش۱۷استفاده کرده و بدون اینکه کسی متوجه شود وارد منزل شده و در حالیکه ساکنین منزل در طبقه اول بودند از طبقه دوم عمارت قالیچه‌هارا سرقت کردم و قصد داشتم که با فروش قالیچه‌ها مخارج‌عروسی‌خود را تامین کنم .

پرونده بدستور آقای سروان اسکندری رئیس کلانتری ۱۲وسیله آقای ستوان اسلام تنظیم و همراه سارق و قالیچه‌های مسروقه بشعبه آگاهی فرستاده شد . تا پس از انجام تشریفات لازم بصاحب آن آقای مولوی مسترد گردد .

## دختر ۴۹ ساله‌ای قصد انتحار داشت

دیشب دختر ۴۹ ساله‌ای بنام ایران ساکن خیابان سلسبیل که‌در این خیابان مغازه خیاطی دارد با خوردن مقداری قرص مسکن خود را مسموم کرد ولی چون شاگردانش متوجه شده بودند وی را ببخش مسمومین منتقل کردند .

این دختر درباره علت اقدام خود گفت :

تصمیم گرفته بودم که تا آخر عمر ازدواج نکنم واین تصمیم را نیز تابحال عملی کردم ولی چون اینك به بیهوده بودن عمل خود پی برده وحالا سنم نیز مناسب ازدواج نیست قصد انتحار کردم .درنتیجه مراقبت پزشکان حال‌ایران روبه‌بود است .

## پسر بچه سر راهی

دیشب پسر بچه دو ساله‌ای که‌در حوالی خیابان مهران حدود بخش ۱۶ کنار خیابان نشسته بود بوسیله پاسبان گشت به کلانتری ۱۶منتقل شد و بوسیله افسر نگهبان تحویل شیر خوار گاه گردید .

# برای استفاده ازبورسهای تحصیلی ایتالیا

## جمعی از فرهنگیان وهنرمندان باینکشور عزیمت کردند

بطوریکه خبرنگار ما اطلاع میدهد : استفاده از بورسهای تحصیلی و هنری ایتالیا شروع شد .

چندی قبل که رئیس جمهور ایتالیا به تهران آمد قرار شد مبادلات فرهنگی و هنری نزدیکی بین دولتین ایران و ایتالیا برقرار گردد . بهمین جهت مقامات فرهنگی سفارت ایتالیا در تهران پس‌از مطالعات لازم سی‌بورس دراختیار وزارت فرهنك و اداره کل هنرهای زیبای کشور گذاردند . بموجب این بورسها عده‌ای از فرهنگیان و معلمین ایرانی برای مدت شش ماه تا یکسال مهمان دولت ایتالیا خواهند بود و طبق برنامه‌ایکه قبلا تنظیم شده در رم و شهرهای مختلف این کشور بمطالعات خود ادامه خواهند داد .

دراین هفته این آقایان بوسیله هواپیما برم عزیمت نمودند تااز بورسهای مزبور استفاده نمایند .

جهان‌آرا رئیس اداره امور کودکستانها ، ملك افضلی رئیس اداره تعلیمات اساسی ، محمدعلی مانی رئیس اداره اطلاعات و نشریات فرهنگی ، بابا صفری رئیس فرهنك شهرستانهای تابع استان تهران علاوه برآقایان نامبرده ده‌نفر از فرهنگیان شهرستانها و ۵ نفر از لیسانسیه های دانشگاه تهران وعده‌ای از هنرمندان هنرهای‌زیبای کشور نیز بایتالیا عزیمت کردند .

برای انتخاب اشخاص مورد نظر مدیرکل فنی وزارت فرهنك‌اقدام واسامی واجدین شرایط را قبلا بسفارت ایتالیا ارسال نمود . در بورسهای مزبور امور کشاورزی و فنی و حرفه‌ای نیز دیده میشود .

مخارج رفتو آمد بایتالیا بعهده استفاده کنندگان از بورسها بوده و هزینه اقامت آنها درایتالیا بعهده دولت ایتالیا است .

# نخست‌وزیر درمیان

بقیه از صفحه اول

دوشیزه خردسالی تقدیم شد و آنگاه آقای نخست‌وزیر از غرفه کوهنوردی و سالنهای کشتی ـ بکس ـ وزنه‌برداری ـ پینك پنك و زمین والیبال بازدید نمود و سپس دوره زمستا نی ورزش اسکواش را با پرتاب توپ بوسیله راکت افتتاح نمود . آنگاه آقای نخست وزیر درسالن‌ورزش‌باستانی حضور یافت . ابتدا ورزش‌باستانی انجام و سپس بتقاضای آقای کاظمینی رئیس باشگاه بانك‌آقای نخست‌وزیر جوائز ۱۵ نفر از ورزشکاران را اهداء نمود . در خاتمه آقای دکتر اقبال ضمن بیاناتی اظهار داشت«خیلی‌خوشحالم که امشب دربرنامه ورزشی باشگاه بانك ملی ایران شرکت می کنم . امیدوارم که جوانان ما با توجهی که ذات مبارك شاهانه در موارد مختلف بامر ورزش مبذول میدارند درشاهراه تندرستی گامهای‌مؤثری برداشته ودر مسابقات بین‌المللی پیروزیهای درخشانی بدست آورند وبدین وسیله سنتهای گذشته پرافتخار ایران باستان را تجدید کنند .»

آنگاه آقای نخست‌وزیرازورزشکاران خواست که بسلامتی شاهنشاه رهبر خردمند ملت ایران هورا بکشند . این مراسم در ساعت‌شش و یکربع بعداز ظهر خاتمه یافت.

## اعضای هیئت رئیسه‌کمیته فرهنگی ایران وفرانسه

**در نخستین جلسه کمیته توسعه روابط فرهنگی و همکاری‌های بین‌ایران و فرانسه که امروز با حضور آقایان وزیر فرهنك ، وزیر صنایع ، رئیس دانشگاه و سفیرکبیر فرانسه تشکیل شد اعضای هیئت رئیسه ایرانی و فرانسوی کمیته بشرح زیر انتخاب شدند :**

**ازطرف‌ایران آقایان وزیر فرهنك رئیس ، مهندس نفیسی نایب رئیس ودکتر مشایخ فریدنی منشی . از طرف دولت‌فرانسه آقایان سفیر کبیر رئیس ـ «ریشارد» نایب‌رئیس و «گاریك» منشی .**

## مسجد سنجیده قبرحسن صباح نیست

آقای حاکمی ازطرف اداره باستان شناسی برای تحقیق در اطراف شایعه پیداشدن قبر حسن صبا ح‌موسس فرقه اسمعیله به‌قزوین رفته بود بتهران بازگشت ودر گزارش خود این شایعه را تکذیب نمود و نوشت درمسجد سنجیده قزوین چنین مقبره‌ای وجود ندارد.

# فرهنگی ورزشی

## معاون جدید فرهنك

تیمسار سرلشگر دفتری رئیس سازمان تندرستی جوانان وتربیت بدنی‌ایران بمعاونت وزارت فرهنك منصوب گردید.

## ایران وکاپ دیویس

**توکیو ـ آسوشیتدپرس ـ دیروز فدراسیون تنیس ژاپن موافقت‌کرد که دوره اول مسابقات تنیس برای کاپ دیویس خاوردور در توکیو انجام می گیرد . این‌مسابقات در اوائل ماه مارس آینده انجام خواهد گرفت ولی هنوز تاریخ قطعی اعلام نگردیده است . کشور های دیگری که در مسابقات مزبور شرکت خواهند کرد عبارتند ازفیلیپین هندوستان ، سیام ، ایران، کره جنوبی و مالایا**

## جشن ۱۷دی از طرف سازمانهای بانوان برگزارمیشود

وزیر فرهنك امروز اظهار داشت که : شایعه مبنی براینکه در روز هفدهم دیماه آموزشگاههای دخترانه تعطیل خواهد بود صحت ندارد و دانش‌آموزان نیزدر روز مزبور رژه نخواهند رفت .

جشن ۱۷ دی‌ازطرف جمعیت های بانوان مانند سالهای قبل برگزار خواهد شد .

## جشن درباشگاه جعفری

وزیردارائی درمجلس دیشب

از ساعت هفت بعد از ظهر روز گذشته مجلس جشن وضیافتی بمناسبت تولد با سعادت حضرت فاطمه زهرا علیهماسلام‌درباشگاه ورزشی جعفری برپاگردید.آقایان‌ناصر وزیردارائی‌وآموزگاروزیرکار وتیمسار سرلشگر دفتری رئیس انجمن تربیت بدنی مهربان رئیس انجمن ایرانیان مقیم هندوستان و جمعی ازنمایندگان مجلسین حضور داشتند .

ابتدا ورزش باستانی بمانداری آقای جعفری انجام گردید و بعداز خاتمه ورزش آقا ی‌جعفری‌ازفضائل و بلند همتی بانوی‌صدر اسلام‌سخن گفت و سپس در باره ورزش صحبت نمود .

دراین‌هنگام تیمسار دفتری نیز سخنانی اظهار داشت و سپس‌جوایز قهرمانان وزنه برداری باشگاه بوسیله رئیس انجمن اهداء گردید .

## درانجمن همکاری خانه ومدرسه

در انجمن همکاری خانه‌ومدرسه دبستان و دبیرستان دهخدا این آقایان بعضویت انجمن انتخاب‌شدند: سرگرد قدرت‌الله تقی‌زاده‌رئیس سروان هادی صاحب جمعی نایب رئیس، جلال لاجوردی دبیر،عبدالله گلباز خزانه‌دار ، محمدعلی غنچه بازرس ، کاظم قند چی‌طبیب‌انجمن، شمس‌الله شهرابی و عباسعلی‌گلابی معتمدین محل و آقایان قره‌گزلو اعتبار، شفیعی، افخمی، غفاری‌بسمت اعضای انجمن .

## تندنویسان فارسی

**چندی پیش از طرف نمایندگی سازمان ملل متحد در ایران یك کلاس تند نویسی فارسی در اداره آموزش سازمان برنامه تشکیل شد. عده‌ای در این کلاس نام نویسی‌و مدت سه ماه دوره کلاس را طی کردند .روز گذشته از دانش‌آموزان کلاس باحضور آقایان دکتررازانی وکلانتری وادیب نمایندگان وزارت فرهنك وآقای ایزدپناه نماینده دانشگاه تهران وآقای نفیسی نماینده سازمان برنامه آزمایشی‌بعمل آمد و نتیجه رضایت بخش بود. نمایندگان وزارت فرهنك اعلام کردند که باموافقت وزیر فرهنك‌ترتیبی خواهند داد تایك کلاس تند نویسی فارسی در آموزشگاه‌بازرگانی وفنی وزارت فرهنك تشکیل بشود .**

**آقای عابد نامی روزنامه نگار پاکستانی مبتکر تند نویسی فارسی است و درزمانی که تیمسار سپهبد باتمانقلیچ وزیر کشور سفیر کبیر ایران در پاکستان بود از ایشان خواست که بایران مسافرت کند وابتکار خودرا در اختیار مقامات ایرانی بگذارد .**

**آقای نامی بجای‌الفبای فارسی چند نوع علامت مخصوص ودر عین حال ساده بکار برده که مانند تندنویسی انگلیسی نوشتن را خیلی‌سریع و ساده می‌کند .**

## نبرد واحدهای ارتش‌در دانشکده افسری

برنامه مسابقات دوره‌ای فوتبال ارتش‌از اینقرار است:

روز جمعه۱۲ دیماه ساعت ۸صبح ،گردان چتر باز باموتوری ارتش ساعت ۱۰صبح سپاه‌یك با دانشگاه‌نظامی ـروز دوشنبه ۱۵ دیماه ساعت۳بعدازظهر شهربانی بادژبان ارتش ـ روزسه‌شنبه ۱۶ دیماه ساعت ۳بعداز ظهردانشکده افسری با دبیرستان‌نظام ـ روز ۵شنبه ۱۸ دیماه‌ساعت ۳بعداز ظهرتسلیحات ارتش با نیروی هوائی روز جمعه۱۹ دیماه ساعت ۸صبح شهربانی با چتربازساعت ۱۰ صبح‌دانشکده افسری با دانشگاه نظامی ـ روزدوشنبه ۲۲ دیماه سپاه‌یك مرکزبا دبیرستان نظام. مسابقات درزمین‌دانشکده افسری زیرنظر فدراسیون فوتبال کشورو هیئت فوتبال ارتش انجام میشود.

تلفن مستقیم سرویس حوادث ۳۰۳۵۶۹ ازساعت ۸ صبح تا ۸ شب بشماجواب میدهند

انگشتر برلیان پانصد هزار تومانی

اگر بشمابگویندکه یك انگشتر برلیان پانصدهزا رتومانی در فروشگاه‌کالای وطن پیداشده‌است توجه همه شما جلب میشود واتفاقا وقتی بگویند که پارچه‌های جدید وعالی کارخانه وطن وپتو های کازرونی مانند برلیانی درمیان محصولات کشورما میدرخشدباز همه شما مانند صدها هزار نفراز مردم دیگر بفروشگاه کالای وطن درخیابان سعدی وبخیابان چهار با غ‌اصفهان پاساژکازرونی هجوم خواهید آورد.

آـ۳۵۵۰۰

# مأمورین آبی پوش

## امروز پلاکهای آبی‌را نصب میکردند

از ساعت ۸ صبح امروز کارشماره گذاری منازل واماکن شهر تهران بوسیله ٤٥ اکیپ از مامورین اداره آمار عمومی آغاز گردید وتا عصر امروز قریب ۲هزار خانه و مغازه در تهران شماره گذاری شد.

مبداء شماره‌گذاری‌از خیابان‌شاهرضا چهارراه کاخ شروع گردید واز محل مزبور شماره گذاری از شماره یك آغاز وبچهار طرف ادامه پیدا کرد. شماره گذاری بوسیله یك ماموراَمار عمومی ویك پلاك کوب باین نحو انجام میشد که ابتدا پلاك کوبها که دارای لباس‌متحد الشکلی ،برنك آبی بودند ازنردبانی‌که برنك لباسهایشان بود .بالا میرفتند وپس از سوراخ کردن دیوار بوسیله مته مخصوص شماره را نصب می‌نمودند .

نصب شماره‌ها برروی بعضی منازل که از سیمان بود برای مامورین ایجاد اشکال کرده بود ولی‌در هر حال‌بهر زحمتی بود پلاك های آبی رنك را می‌کوبیدند .

کار شماره گذاری رایازده متصدی قسمت و٦رئیس منطقه وعده‌ای از بازرسان اداره آمار عمومی نظارت میگردند وسرپرستی شماره گذاری نیز بعهده آقای علی بها بود .

کاشی‌ها برداشته شد .

مامورین آمار عمومی پس از نصب شماره بلافاصله کاشی‌هائی را که بر سردر اماکن وجود داشت برمی داشتند .مامورین مزبور همچنین یك برك «اطلاعات‌اماکن» که از طرف اداره آمار تهیه شده بود بدون اینکه با صاحب منزل یا مغازه تماس حاصل کنند پرمیکردند بوسیله این برگها انواع فعالیت های اجتماعی شهر تهران از لحاظ اینکه در تهران چند مطب -چند خواربار فروشی -چند لباس شوئی وغیره وجود دارد در پایان شماره‌گذاری معلوم خواهدشد.

بازدید از شماره گذاری

درساعت ده امروز آقای دکتر پیراسته معاون وزارت کشور باتفاق آقایان خواجه‌نصیری ودکتر سجادی رئیس کل ومعاون آمار عمومی در خیابان کاخ حضور یافته واز مراسم شماره گذاری دیدن کردند در این بازدید معاون وزارت کشور از طرف دولت ووزیر کشور از مامورین‌آمار عمومی قدردانی نمود .

چون ممکن است‌برداشتن کاشیهابرای اهالی‌شهرستانها که‌برای‌دوستان و اقوامشان نامه مینویسند ازنظر‌تغییر آدرس ایجاد اشکال کند لذا از طرف آمار عمومی طی بخشنامه‌ای بکلیه شهرستانها جریان برداشتن کاشی ها اطلاع داده شد همچنین از طرف تیمسار باتمانقلیچ وزیر کشورامروز بکلیه شهرستانهای مراکز استان وشهرستانهای درجه اول دستورداده شد که کار شماره‌گذاری منازل و اماکن شهر را آغاز کنند .

## نتیجه میگساری

خبرنگار مااز همدان گزارش‌می دهد :پریشب مقارن ساعت ۹بعد از ظهر هنگامیکه پاسبان شماره ٤۳ در ابتدای جاده کرمانشاه‌مشغول گشت بودبا جسد نیمه جان دونفر که بشدت مجروح شده‌ودر گودالی افتاده بودند مواجه شد.

پاسبان مزبور بلافاصله جریان را بکلانتری اطلاع دادو مامورین کلانتری آن‌دو نفر رابه بیمارستان منتقل نمودند.

صبح دیروز این دونفر در اطاق بیمارستان مورد بازپرسی قرار گرفتند و معلوم شد که یکی از آنها محمود سمسار فرزند احمد و دیگری اکبرچودار فرزند کریم‌نام دارند و چون‌درساعت وقوع حادثه بشدت مست بوده‌اند ازعلت مجروح شدن خود اطلاعی‌نداشتند ولی‌دیروز باکوشش آقای موحد بازپرس و مامورین شهربانی معلوم گردیدکه تاکسی شماره ۱۰۰ براننده‌گی‌نصیر بادو نفر مزبور تصادف کرده است ونصیر طبق قرار بازپرس بازداشت گردید، عصر دیروز محمودسمسار بعلت خونریزی زیاددربیمارستان درگذشت و جسدوی پس از انجام تشریفات قانونی بخاك سپرده‌شد.

## نشان تاج

آقای نصرالله لاهوتی رئیس‌ثبت تهران بافتخار دریافت یك‌قطعه نشان تاج مفتخر گردید.

## دوانتصاب جدید

آقایان سروان‌جنابی‌آجودان اداری‌سابق اداره پلیس تهران باداره آگاهی و سرگرد مصطفوی معاون سابق کارگزینی‌شهربانی کل باداره‌بازرسی منتقل شدند .

## انتصاب

آقای علی اصغر طباطبائی معاون حسابداری بنگاه خالصجات‌بریاست حسابداری بنگاه خالصجات منصوب ومشغول کارشد.

## تودیع

دراینموقع که‌بمنظور ادامه تحصیل عازم اروپا هستم از خویشاوندان محترم ودوستان عزیز که موفق زیارتشان نشدم ضمن‌مسئلت‌سعادت و توفیقشان خداحافظی میکنم .

داود دانشفر

## درسیستان و بلوچستان

بقیه از صفحه اول

ما در سیستان بخانه‌ای میرفتیم که در یك گوشه اطاق تل‌بزرگی از خرما دیده میشد و ساکنین اطاق از روی خرماها میگذشتند و در قسمت دیگر اطاق زندگی‌میکردند و قسمت عمده غذای آنها از همان خرماها تامین میشد .

شاخص جدید هزینه زندگی‌هزینه واقعی زندگی در ایران را روشن خواهد کرد. علاوه بر شهرستانها در نقاط مختلفه تهران نیز سی‌اکیپ مشغول مطالعاتی‌میباشند. این اکیپ ها در این هفته‌کار مطالعات خودرا شروع کرده‌اند.

فعالیت آمریکائیان

در حال حاضر۳ نفر از متخصصین آمریکائی در بانك ملی ایران مشغول تهیه‌آماری‌از موازنه‌بازرگانی ودر آمد ملی وقیمت های عمده فروشی وشاخص هزینه زندگی میباشند.

این سه مستشار تحت نظر آقای «اسکیرو» رئیس هیئت مستشاری آمار بانك ملی ایران انجام وظیفه میکنند. تاکنون از طرف قسمت شاخص هزینه زندگی در ۳۲ شهر ایران که جمعیت آنها بیش از یکصد هزار نفر بوده است اقدام شده وبطوریکه آقای گرجستانی سرپرست ایرانی صورت برداری اظهار داشت کلیه گزارشات‌مامورین وصورت برداران بانك تا ۲۰ روز دیگر باداره مرکزی رسیده و مطالعات لازم چند روز بعد پایان خواهد یافت.

## انتصابات شهربانی

احکام این انتصابات در شهربانی کل کشور صادر شده است :

آقای سرهنك محمد حسن فرمند رئیس سابق شهربانی همدان به ریاست شهربانی آبادان.

آقای سروان عبداله مرتاضی به ریاست کلانتری ۱۰ آقای‌سروان اردلان بسمت آجودانی اداره پلیس ضمنا آقایان سروان رضا نوشین از اداره پلیس تهران بشهربانی کرمانشاه وسرگرد مهدی صراف افسر شهربانی‌اصفهان باداره‌بازرسی وسرگرد حسن صاحبی سرخسی از شهربانی مازندران باداره پلیس تهران منتقل شدند.

## توضیح

درشماره گذشته ضمن خبر سخنرانی آقای سناتور دکترصدیق درباشگاه مهرگان نوشته شده‌بود که‌ایشان گفته‌اند «بودجه فرهنك درسال ۱۲۹۷ مبلغ هشتصدهزار ریال‌بود» وحال آنکه ایشان اظهار کرده‌اند «درسال مزبور بودجه فرهنك مبلغ ۱۳٤هزار تومان‌بوده است».

## آگهی تشکیل مجمع عمومی

چون مجمع عمومی عادی بعلت عدم حصول حد نصاب درروز ٦ر۱۰ر۳۷ رسمیت نیافت لذا بدستور ماده ۱٦اساسنامه جلسه مجمع عمومی عادی روز دوشنبه بیستم دیماه ساعت شش ونیم بعداز ظهر تجدید خواهد شد از آقایان سهامداران ویانمایندگان آنان خواهشمنداست دروقت مقرر بباشگاه دانشگاه تشریف بیاورند و ضمنا یادآوری‌میشود که جلسه مذکور باهر عده حاضر رسمیت خواهد یافت .

دستور جلسه

۱- استماع گزارش عملیات شرکت ۲-انتخاب‌اعضاء هیئت‌مدیران
۳- انتخاب اعضاء علی‌البدل هیئت مدیران ٤- انتخاب بازرسان‌شرکت

هیئت مدیره شرکت سهامی تعاونی مصرف واعتبارکارکنان دانشگاه

آ-۲٤۲۹۱ ۱-۲

## مشتریان محترم ترانسفورماتور «ابر» توجه‌فرمایند

اخیرا عده‌ای از شهرت محصولات این کارخانه سوء استفاده نموده و ترانسفورماتور های متفرقه را بجای ترانسفور ماتور ابر بفروش‌میرسانند

برای‌اطلاع مشتریان‌محترم‌یادآورمیشود که‌درموقع خریدترانسفورماتوربه مارك A.B.R که زیر پلاك حك شده توجه فرمایند بعلاوه انواع ترانسفورماتور های محصول کارخانه ابر فقط در فروشگاه ابر تهران لاله زار اول خیابان رفاهی بفروش میرسد تلفن فروشگاه ۳٤۱۸۱ و کارخانه ۳۰٤۳۹۳ مهندس شاکری

آ-۲٤۲۷٥ ۱-۲ (آگهی پیك)

## آگهیهای تسلیت

**دوست ارجمند آقای یوسف تهرانی** بدینوسیله با نهایت تاثر فوت مرحوم ابوی را بجنابعالی وخاندان‌محترم تهرانی تسلیت عرض نموده سلامتی وبقاء عمربازماندگان آن مرحوم را از خداوند متعال مسئلت مینمائیم

**مصطفی‌فقیهی - عباس‌صادقی - هادی‌فرزدقی-احمدعطائی**

---

دانشجویان رشته مهندسی زراعی دانشکده‌کشاورزی مصیبت‌وارده را بخاندان جلیل تهرانی بویژه آقای‌یوسف تهرانی ازصمیم قلب‌تسلیت عرض نموده سلامتی وبقاء آن خانواده محترم را از خداوند متعال مسئلت مینمایند

---

بدینوسیله اعضاء هیئت‌مدیره شرکت تعاونی‌دانشجویان دانشکده‌کشاورزی فوت مرحوم مصطفی تهرانی را بعموم بازماندگان آن مرحوم بویژه آقای یوسف تهرانی تسلیت عرض نموده بقاء عمر وسلامتی آن خاندان جلیل را از خداوند متعال مسلت مینمایند

**ضیاءابطحی - کاظم حاجی‌مجاور - علی‌اکبر صائبی فریدون موحدی - احمدعطائی - فیروزعدلی - حسنعلی بلغاری - جمشیدبرهانی - احمدفولادی** آ-۲٤۳۱٥

---

**جناب آقای یوسف تهرانی** درمصیبت وارده ما نیزبا جنابعالی شریك بوده وسلامتی وبقای سعادت خاندان محترم تهرانی را از خداوند مسئلت داریم

**دانشجویان رشته دفع آفات دانشکده کشاورزی**

---

بانهایت تاسف وتاثر مصیبت‌وارده را بخاندان‌محترم تهرانی‌بویژه دوست عزیزمان آقای‌یوسف تهرانی تسلیت عرض‌نموده بقای سعادت وسلامتی آن خاندان را ازخداوند متعال خواستاریم

**دانشجویان سال سوم رشته مکانیك دانشکده‌کشاورزی**

---

درگذشت ناگهانی شادروان **دکتر علی فرهمندی** (علیم‌الملك) راکه خدمات فرهنگی وبی‌نظیر او واز جمله فداکاریهایش درتاسیس باستان‌شناسی ایران و تنظیم کارهای حساس موزه ایران باستان هرگز ازدل و دیده کسانی‌که او را میشناختند وبه صمیمیت وپشت‌کار و فداکاریش تا حدی واقف بودند دور نمیشود بانهایت تاسف ودلشکستگی بمحضر بستگان ارجمندش تسلیت میگوید واز درگاه پروردگار مسئلت داردکه آن مردشریف را غریق رحمت وآمرزش بیدریغ خود قرار دهد

آ- ۲٤۲٤۱ **سیدمحمدتقی مصطفوی**

---

مصیبت‌وارده را بخاندان جلیل پیرمحمدی و غفاری مخصوصا آقای سیدحسن پیرمحمدی وسرکار علیه بانو مهری غفاری و سرهنك غفاری تسلیت میگوئیم.

**علی‌اکبر سبك‌روح - حاجی‌جواد اکبرزاده - علی‌اصغر سبك‌روح - محمود پیمان** آ-۲٤۲۳۳

---

سرکار سروان امیرفضلی - مصیبت‌وارده راتسلیت میگویم آ- ۲٤۲٥۳ **سرگردنخجوان**

---

مصیبت‌وارده را ﺑﺨﺎﻧﻮاده محترم کوره‌چیان خصوصا آقای حاج‌محمدکوره‌چیان تسلیت عرض نموده بقاء عمر بازماندگان آنمرحوم را از خداوند متعال آرزومندیم

آ- ۲٤۲٤۳ **حاج سیدمرتضی‌هاشمی-امیرهاشمی**

---

بانهایت تاثر وتاسف درگذشت مرحومه صغری فاضلی را بفامیل و فرزندان محترم آن مرحومه صمیمانه تسلیت عرض نموده دراندوه شما شریك میباشیم

آ-۲۳۹۹۳ **ایران خاضعی -ستوان‌یکم‌هوشنك‌محمدزاده**

---

سرکار سروان امیرفضلی - مصیبت‌وارده را تسلیت میگویم آ- ۲٤۲٤۹ **سروان آذربرزین**

---

**سرکار سرهنك مسعود وفائی**

اعضای انجمن خانه ومدرسه دبستان دولتی تدین بدینوسیله فوت مرحومه والده جنابعالی را تسلیت عرض مینماید

آ- ۲٤۲٦٥ **انجمن خانه ومدرسه دبستان دولتی تدین**

---

دانشجویان سال چهارم دانشکده داروسازی درگذشت پدر بزرگوار آقای محسن‌هاشمیان را بایشان صمیمانه تسلیت میگویند

آ-۲٤۲۷۳ **از طرف دانشجویان سال چهارم‌ایرج‌نادری**

---

بانهایت تاسف وتاثر مصیبت‌وارده را به‌بانوخلعتبری اکبر وآقایان اکبر وخانواده ایشان تسلیت عرض نموده چون بعلت‌گرفتاری خانوادگی تالمات روحی موفق‌به‌ایفاء وظیفه نشده‌ام پوزش میطلبم آ-۲٤۲۸۳ **داریوش‌امین**

---

مصیبت وارده را ببازماندگان فامیل محترم حمید نوربخش بخصوص آقای مهندس امیرحسن‌حمید نوربخش همکار ارجمندمان تسلیت عرض نموده بقاء عمر وسلامت ایشان را از درگاه قادر متعال مسئلت مینمائیم

**مهندس اکبرشمس - مهندس‌فرزانه - مهندس‌قدوس مهندس جاودان - مهندس‌آشفته - یحیی‌مستوفی -حبیب برومند - مهندس نیك‌نژاد - مهندس‌پارکی - جمشید بهدین-مهندس‌صدیق اسفندیاری - اکبرنیری- اسماعیل عباسی - اسداله فرقانی - نقابت - مشکیان - قزاق‌نوری قلیچ** آ-۲٤۳۰٥

---

درگذشت دوشیزه پروین‌دخت اعتمادی را بخانواده آنمرحومه بویژه به‌آقایان اسداله اعتمادی- لطیف‌اعتمادی مؤدب -صمیمانه تسلیت عرض مینماید

آ- ۳٥٤۹٤ **رضا میرشکار**

---

باظهار همدردی صمیمانه مصیبت‌وارده را بهمکار ارجمند آقای اسمعیل سطوت تسلیت میگوئیم

**کریمی - برازش - طهرانیان - ارمند - شریفی - شاهیده‌پور - پرسادمهر - محجوبی - بقائی - افروز**

---

**خانم دکتر لیلا نوربخش**

بانهایت تاسف وتاثر مصیبت وارده را تسلیت‌عرض مینماید آ- ۲٤۳٥۳ **یوسف‌سلیمی‌خلیق**

## تبریکات

**جناب آقای‌دکتر اسمعیل فیلسوفی استادمحترم دانشگاه ورئیس هیئت‌مدیره ومدیر عامل‌مستقل آبیاری.**

لنتخاب آنجناب رابسمت‌استاد دانشکده الکتروتکنیك-الکترونیك وهیدرولیك دانشگاه‌تولوز فرانسه که‌موجب نهایت افتخار مهندسین کشور میباشدتبریك عرض‌نموده موفقیت روزافزون آنجناب‌راآرزومندیم

**مهندس غفوری -مهندس‌صادق انصاری -مهندس‌شامبیاتی-مهندس کیوانفر** آ-۲٤۲۳۹

---

**جناب آقای دکترفیلسوفی استاد دانشگاه ومدیر عامل ورئیس‌هیئت مدیره بنگاه مستقل آبیاری**

انتخاب جنابعالی رابسمت استادی دانشکده الکتروتکنیك‌والکترونیك وهیدرولیك‌تولوز تبریك عرض‌وموفقیت بیش‌ازپیش‌آنجناب‌راآرزومینماید

آ-۲٤۲٦۳ **دکترقاسم رفوگران**

---

**جناب آقای حسین رجائی**

انتصاب جنابعالی را بسمت معاونت شرکت مصالح ساختمانی تبریك عرض نموده موفقیت شمارا از درگاه متعال مسئلت دارد.

**جواد نبوی- محمد جلالی- علی اکبر بهاری- اسفندیار اسفندیاری- علی رئیس زاده**

آ-۲٤۳۱۷

---

مهندسین بنگاه‌مستقل آبیاری انتخاب جناب‌آقای دکتر **فیلسوفی** استاد محترم‌دانشگاه تهران‌ومدیرعامل ورئیس هیئت‌مدیره بنگاه مستقل‌آبیاری رابسمت استادی‌دانشگاه الکتروتکنیك - الکترونیك و هیدرولیك دانشگاه تولوز تبریك‌گفته و موفقیت معظم‌له رادر احراز مقامات‌عالیتری آرزومندند.

**مهندس سعید ثقةالاسلامی -مهندس محمد باقر قلیزاده -مهندس هوشنك وصال -مهندس پرویزآهی -مهندس آذرنیا -بانو مهندس‌حاج محمدی -مهندس موحد- مهندس نیکزاد -مهندس طهماسبی -مهندس بیتانوس .** آ-۲٤۳٤٥

---

**جناب آقای دکترفیلسوفی استاد معظم دانشگاه‌و ریاست هیئت مدیره ومدیرعامل بنگاه‌مستقل آبیاری**

دعوت‌دانشگاه فرانسه ازآنجناب برای تدریس دردانشگاه تولوز فرانسه‌تنهابرای اینجانبو کارمندان بنگاه مستقل‌آبیاری‌و دانشکدهٔ کشاورزی کرج افتخارآمیخته باتحسین و تقدیرنبوده بلکه برای‌کشور باستانی ایران‌یك سند زندهٔتاریخی‌و افتخار آمیزمیباشدکه عموم هم‌میهنان‌بخصوص دانشگاهیان بدان مباهات مینمایند. لذا کلیه کارمندان ادارهٔ کارگزینی بنگاه‌مستقل آبیاری این دعوت ذیقیمت راکه تنها درشأن‌و مقام اسمادمزرگواری چون‌آنجناب است صمیمانه تبریك‌عرض نموده‌توفیق‌بیشتر حضرتت را برای کسب‌افتخارات مهمتری‌جهت ایران عزیز وشاهنشاه‌عظیم الشان ازدرگاه ایزد متعال مسئلت مینمایند.

**غلامعلی امینی -عباس رادفر -اصغر شمس -غلامعلی قادری - کیخسرو- خسروانی -سیدحسن- حسینی -پرویزهمایون-محمدحاج میرزا آغاسی .** آ-۲٤۳٥۷

---

کارکنان قسمت رودخانه های کشور انتخاب‌جناب آقای دکتر اسمعیل فیلسوفی استاد محترم دانشگاه ورئیس هیئت مدیره ومدیر عامل بنگاه مستقل آبیاری را باستادی‌دانشکده‌الکتروتکنیك، الکترونیك وهیدرولیك دانشگاه تولوز که باعث افتخار ایران وایرانی میباشد تبریك عرض‌نموده توفیق معظم له را در احراز مقامات عالی تر خواهانیم.

**مهندس حراف- مهندس صادق انصاری- لسانی- مهربانی -پورطبیب- مهندس انصاری- مهندس حساس- مهندس معتمدی - نیری- آذربائی- مهاجر- هوشنگپور- جورابلو- مکانی- ابوترابی- وزیردفتری-اطمینانی.** آ-۳٥٤٦۰

---

**فتواردشیر**ژانویه‌راتبریك گفته و حاضراست‌از مجالس شماعکس‌برداری کندنشانی خیابان جامی چهارراه آشیخ‌هادی فتو اردشیر بهترین عکس‌بردار از مجالس آ-۲٤۳٤۱


## شب زنده‌داری ژانویه

درسالن‌های زیبا جوجه‌کبابی شماره ۱ حاکم
ورود آزاد جمعه‌ها چلوکباب
**جاده‌پهلوی نرسیده** بباغ‌وحش مقابل شیروخورشید
آ-۲٤۰٥۳

---

شب‌نشینی شب اول ژانویه در

## هتل اورست

**بابرنامه جدید ومخصوص شب عید**

**بشرکت بالت معروف انگلیسی وسایر هنرپیشگان‌خارجی**

**موزیك باند ایتالیائی دلمانتو**

برای تهیه‌کارت ورودی بدفتر هتل مراجعه فرمائید تلفن ٦۹۷۱٥
۱-۲ آ-۳٥۲۸٤ «تبلیغات وکا»

---

**آسیاب آرد ۱۲۰ سانتی دانمارکی‌اعلا**
**وسنك ۱۲۰ سانتی انگلیسی رسید**
تجارتخانه خلیل ایران زاد
**خیابان سعدی ٤٤۷**
**فروشگاه دیزل کامپیل تلفن ۳۳۷۰٦ و۳۲٦۰۹**
آ-۳٥۳۲٤ ۱-۲

---

---

**از هم امشب در**

# تخت جمشید

**DON'T TELL WHICH ONE IS "BETRAYED"!**

We urge the critics and the public not to reveal the surprise ending of this fascinating drama of intrigue and adventure. It is a thrilling story which M-G-M filmed in Holland. Don't miss it!

Starring
CLARK GABLE — Intelligence chief. Was he the traitor?
LANA TURNER — Spy ring beauty. Did she betray?
VICTOR MATURE — Was he the guilty one?

# BETRAYED

# خائن (رنگی) (رنگی)

**ازدردها - رنجها - عشقها وخلاصه زندگی مردم هلند**
**باشرکت**

## ویکتور ماتیور ،لاناترنر ،کلارك گیبل

**شروع سئانسها: سه وربع- پنج وربع- هفت وربع ونه وربع**
آ-۳٥۳٦٦

# اطلاعات

چهارشنبه بیستم جمادی‌الآخر ۱۳۷۸ ـ اخبار نو

سال سی‌وسوم ـ شماره ۹۸۰۳


# آخرین خبر تا ۴ بعدازظهر

## گوشت گران شد

امروز کسب اطلاع شد که شهرداری تهران با افزایش نرخ گوشت از کیلوئی ۴۳ ریال به کیلوئی ۴۸ ریال موافقت کرده است . یك مقام مطلع شهرداری امروز گفت پیشنهاد شده بود که نرخ گوشت بمبلغ زیادتری افزایش یابد ولی شهرداری تهران باین ترتیب موافقت کرد که نرخ گوشت مطابق زمستان سال گذشته باشد زیرا در سال گذشته نیز گوشت بنرخ ۴۸ ریال فروخته میشد .

امروز پیشنهاد افزایش نرخ گوشت برای مدت شش ماه از قرار کیلوئی ۴۸ ریال در شهرداری تهران تهیه شد که پس از امضای شهردار برای تصویب وزارت کشور «بعنوان قائم مقام انجمن شهر» ارسال شود. در پیشنهاد مزبور ذکر شده که شش ماه از سال (زمستان و بهار) گوشت بمبلغ کیلوئی ۴۸ ریال و ششماه دیگر از قرار کیلوئی ۴۳ ریال فروخته شود .

## وزیران کشاورزی ودادگستری بجنوب رفتند

یکساعت و نیم بعد از ظهر امروز تیمسار سرلشگر اخوی وزیرکشاورزی و آقای دکتر هدایتی وزیر دادگستری برای تهیه مقدمات مسافرت دولت با قطار رهسپار جنوب شدند . آقای دکتر اقبال نخست وزیر و اعضای کابینه روز یکشنبه چهاردهم دیماه با هواپیما رهسپار اهواز خواهند شد .

## اعضای کمیته نظامی پیمان بغداد

آخر وقت امروز اعضای کمیته نظامی هیئت نمایندگی ایران در ششمین دوره اجلاسیه شورای وزیران پیمان بغداد بشرح زیر تعیین گردید :

تیمسار ارتشبد هدایت رئیس کمیته نظامی ـ تیمسار سرتیپ زند ، تیمسار سرتیپ طوفانیان ، سرکار ناخدا یکم شیبانی ، سرکار سرهنگ اربابی و سرکار وجدانی اعضای کمیته می باشند .

قرار است کمیته نظامی پیمان بغداد قبل از تشکیل جلسات شورای وزیران در کراچی تشکیل و طرحهای لازم را تنظیم و برای تصویب شورا تسلیم دارد .

## طرح ذوب‌آهن اقتصادی است

امروز آقای مهندس خسرو هدایت معاون نخست وزیر و قائم مقام مدیر عامل سازمان برنامه بخبرنگار ما گفت اینکه گفته شده «کمپانی دماك کروپ بعلت اقتصادی نبودن طرح حاضر نیست در صنعت ذوب آهن ایران مشارکت کند» صحیح نیست .

طرح کارخانه ذوب‌آهن با مطالعات و بررسی های مفصل تهیه شده و کاملا اقتصادی می باشد واز حیث میزان ذخیره ذغال و سنك آهن و کیفیت آنها و محل کارخانه جای نگرانی نیست و مذاکراتی که فعلا بین سازمان برنامه و کمپانی دماك‌کروپ جریان دارد برای مشارکت کمپانی در کارخانه بمیزان ۲۰درصداست . کمپانی دماك‌کروپ خواهان مشارکت برای مـدت محدودی است در صورتیکه سازمان برنامه این مشارکت را برای مـدت بیشتری میخواهد . این موضوع هم عنقریب حل خواهد شد .

## میخواستند این ماموررا آتش بزنند

دیروز آقای میرمعینی مامور اجرای دادسرای تهران جهت تخلیه خانه آقای حسین نگهبان که آقای محمد علی فرزند رمضان بقال در آن سکونت دارد بمحل خانه واقع در خیابان فلاح مراجعه کرد ولی مستاجر و کسانش تسلیم نظر او نشده و مقاومت کردند ، چون ماموراجرا از قصد خود منصرف نشد یك پیت نفت بر سراو ریخته و قصد آتش زدن او را داشتند کـه آقای ستوان یکم ایزدپناه افسر انتظامی کلانتری ۱۴ و مامورین از این عمل جلوگیری کرده و محمد علی و کسانش را بکلانتری جلب و با پرونده امر بدادسرا فرستادند .

## شرکت نفت عراق ۵۰ درصد حوزه امتیاز خودرا بدولت عراق واگذار میکند؟

امروز در محافل نفتی تهران گفته میشد . طبق اطلاعاتی که بدست آمده در دنبال مذاکراتیکه دولت عراق با شرکت های صاحب امتیاز نفت بعمل آورده شرکت نفت عراق حاضر شده است ۵۰درصد از حوزه‌امتیازی خود را بدولت عراق واگذار کند .

باین ترتیب که ۲۵ درصد از حوزه امتیازی خود را بلافاصله و ۲۵ در صد بقیه رادر ظرف‌سالهای آینده‌بدولت‌عراق‌تحویل‌دهد این مذاکـرات هنوز پایان نیافته است .

## اولین وزیرمختار کانادا درایران

امروز کسب اطلاع‌شد که دولت ایران‌آگرمان آقای «ژرژ برنارد سامرز» رئیس سازمان ملل‌متحد وزارت‌خارجه کانادارا‌که بسمت‌وزیر مختار این کشوردرایران منصوب شده‌است پذیرفته وآقای‌سامرزبعنوان وزیرمختار کانادا بزودی عازم‌تهران خواهد شد.

## افزایش معاملات فرانك وتقلیل معاملات لیره

بازار ارز در تهران از امروز جریان عادی پیدا کرد فرانك فرانسه پس از چند روز توقف امروز با قیمت هزاری ۱۵۸ ریال بجریان افتاد وضع‌پوند کمی مبهم است ولی معاملات خوبی روی آن انجام نگرفت مظنه ارزهای مختلف تا آخر وقت امروز بشرح زیر بود .

دلار اسکناس ۷۹ ریال حواله تلگرافی ۷۷٫۶۰ ریال حواله پستی ۷۷٫۲۵ ریال پوند نقد ۲۱۷ ریال حواله تلگرافی ۲۱۷ ریال پستی ۲۱۶٫۵ ریال‌مارك آلمانی نقد ۱۸٫۳۰ ریال حواله ۱۸٫۴۰ ریال فرانك سویس تلگرافی ۱۸٫۴۰ ریال پستی ۱۸٫۳۰ ریال لیره ترك نقد ۵٫۷۰ ریال حواله ۶٫۲۵ ریال دینار عراق فقط اسکناس آنهم بمقدار کم معامله میشود و قیمت آن ۲۱۶ ریال است .

## گنج دربانك نیست

امروز عده‌ای از علاقمندان به مسابقه‌گنج حساب سیار بانك‌بازرگانی که مدعی بودند رمزگنج راکشف‌کرده‌اند به‌بانك بازرگانی رفتند و شروع بکاوش درمحوطه بانك نمودند. مقامات بانك رسما اعلام‌کردند که‌گنج نه‌درمحوطه بانك ونه درداخل شهر طهران مدفون نیست.


## اطلاعات‌کودکان

# عکس و داستان

باداستانهای جالب وسرگرم‌کننده فردا منتشر میشود

**قرعه‌کشی جوایز مسابقه بزرك اطلاعات‌کودکان دراین‌هفته انجام میشود ودرشماره پانزدهم مجله نتیجه قرعه‌کشی ونام برندگان اعلام خواهدشد**


## وضع هوا

طبق گزارش اداره هوا شناسی :هوای شهرستان های مرکزی وشرقی ایران توام با بارندگی که در نقاط مرتفعو کوهستانی بصورت برف بوده و بتدریج هوای آن نقاط از طرف مغرب رو ببهبودی خواهد رفت ، هوای نواحی کوهستانی آذربایجان ، کردستان و لرستان در بعضی ساعات مه‌آلود خواهد بود ، هوای منطقه خراسان ابری با احتمال بارندگی مقطع ،هوای سواحل دریای مازندران قسمتی ابری و در بعضی از نقاط آن بارندگیهای محلی روی خواهد داد . هوای تهران در بعضی ساعات روز توام با مقداری ابر پیش بینی میشود . گرمترین نقاط در روز گذشته بندر جاسك با حداکثر ۲۶ درجه سانتیگراد بالای صفر و سرد ترین نقاط شهرهای تبریز، کرمانشاه و اراك با حداقل پنج درجه سانتیگراد زیر صفر بوده‌است .حداکثر درجه حرارت هوای تهران ۱۰ درجه بالای صفر و حداقل آن یك درجه‌زیر صفر بوده است . در نقاط همدان ، اراك و شهر کرد در روز گذشته و دیشب ریزش برف ادامه داشته و حداکثر میزان بارندگی از شهر اراك ۱۵ میلیمتر گزارش دادهشده است .

## جشن بمناسبت ولادت حضرت زهرا (ع)
### بدستورحضرت‌آیةاله بروجردی‌علماء‌بآسایشگاه‌مسلولین‌رفتند

بمناسبت میلاد حضرت فاطمه زهرا علیهاالسلام دیشب مجالس‌جشنی وسرور درمساجد ومنازل وتکایا برقراربود. همچنین برسر درمغازه‌ها دربازار وخیابانها بیرق‌برافراشته شده‌بود. ازجمله دیشب در مسجد فخرالدوله مجلس‌جشن باشکوهی بریابود که‌درآن‌عده‌ای‌ازنمایندگان مجلسین وافسران ارشد وحجج‌اسلام شرکت کرده‌بودند .دراین مجلس آقای سیدحسین‌صدر شیرازی شرح‌جامعی دراطراف مناقب حضرت زهرا علیهاالسلام واحترام مقام‌مادر دراسلام‌بیان کرد که‌مورد تـوجه واقع شد.

همچنین امروز بمناسبت ولادت‌حضرت‌صدیقه‌کبراع بدستور حضرت‌آیةالله العظمی آقای بروجردی آقای فلسفی واعظ‌شهیر باتفاق‌جمعی‌ازعلماءو‌تجار بعیادت آسایشگاههای مسلولین (بوعلی‌ـ ابوحسین ـ شاه ،باد) رفته ودر ضمن احوالپرسی جعبه های شیرینی و میوه مابین بیماران تقسیم شد و دعای حضرت‌آیةالله العظمی آقای بروجردی و مراتب مهر ایشان را بعموم بیماران رسانیدند . ابتدا آقایان علماءو تجار از بیمارستان ابوحسین دیدن کردندواز قسمت‌های مختلف‌بیمارستان بازدید نمودند و در ضمن بازدید توضیحات لازم توسط آقای دکتر عیسی ابوحسین مدیر بیمارستان دادهشد.

## سازمان برنامه اعلام‌کردکه واگذاری کارهای عمرانی بشهرداران خلاف قانون است

امروز سازمان برنامه طی اطلاعیه‌ئی اطلاع داد که واگذاری‌اجرای طرح‌های عمرانی و نظارت برانجام طرح به‌شهرداران مخالف قانون برنامه هفت‌ساله دوم میباشد زیرا اجرای خیلی از طرح های عمرانی شهر ها توسط دستگاههای غیر فنی که مجهزنیستندبطورصحیح‌امکان پذیر نمیباشد . درمورد پیشنهاد بعضی شهرداران مبنی براینکه اجرای طرح های عمرانی توسط شهرداری‌ها ارزان‌تر تمام خواهد شد متذکر میشود که اصولا هدف اساسی سازمان برنامه اجرای طرح‌های عمرانی بااصول درست فنی واستفاده از لوازم و مصالح خوب میباشد . تاسیسات برق و لوله‌کشی شهرها طوری درنظر گرفته میشود که متناسب با افزایش جمعیت و توسعه شهر باشد . رعایت این مسائل اساسی‌است که سطح‌و هزینه انجام هرطرح عمرانی را بالا میبرد .

## درخیابانهای یکطرفه اینطور حرکت‌کنید
### مقررات عبور وسائط نقلیه‌وعابرین‌پیاده ازخیابانهای‌یکطرفه

امروز شهربانی کل کشور مقررات عبور وسایط نقلیه و عابرین‌ازخیابان های یکطرفه را بشرح زیر در اختیار جراید گذاشت .

طرز عبور از خط‌کشی

در خیابانهای یکطرفه مثل سعدی و فردوسی چهار خط سفید مشاهده میشود و اتومبیلها باید در چهار ستون حرکت کنند کلیه اتوبوسها ـ کامیون ها و بارکش ها از منتهاالیه دست راست حرکت نموده و برای سبقت مجاز خط دوم را برای تاکسی و سواری شخصی آزاد بگذارند .

رانندگان کلیه وسائط نقلیه باید توجه داشته باشند مسافرین را در منتها الیه در سمت راست خیابان پیاده کنند و بی جهت باعث سد معبر نشوند .

وسائط نقلیه که از جناح چـپ میدان مانند اسلامبول بفردوسی‌جنوبی وارد میشوند باید بمرور با دادن علامت راهنما قبل از رسیدن به چهار راه خود را براست بکشانند .

برای جلوگیری از تصادف ازسرعت سرپیچ و چهارراه ها شدیدا باید احتراز کرد :

هرقدر رانندگان مخصوصا رانندگان تاکسی در خط مستقیم خود حرکت نمایند به نظم عبور و مرور کمـك بیشتری شده از تصادفات و سد معبر خواهد کاست .

عابرین

عابرینی که بانتظار گذشتن‌ازعرض خیابان مدتی معطل میمانند بایـد حقشان محفوظ بوده و رانندگان‌بآنها اجازه عبور بدهند .

باید توجه داشت خط‌کشی هـای هاشوری بهمین منظور تهیه شده و حق‌تقدم عبور با عابرین پـیاده است ضمنا از کلیه عابرین انتظار میرود در این موقع که تعداد زیادی ماشین در ۴ ردیف حرکت مینمایند بی جهت جان خود را بخطرنیاندازند و برای برقراری نظم از محل های خط‌کشی شده هاشوری حرکت‌نمایند.

اتومبیلها

تا اتوبوس جلو حرکت نکرده اتوبوس بعدی حق حرکت ندارد .

توقف تاکسی در محل‌هائیکه تابلو ایستگاه نصب نشده نظم عبورومرور را بهم میزند .

رانندگان سواری شخصی توجـه داشته باشند در محلهائیکه تابلوتوقف ممنوع نصب شده توقف ننمایندزیرا با این عدم توجه چه بسا که باعث سد معبر و تصادفات سنگین شده است .

## سفیرتازه آرژانتین درتهران بدون لباس مانده

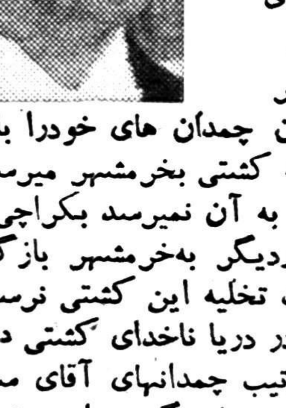

خبرنگار ما امروز اطلاع داد که آقای کارلوس گوستاورنا سفیر جدید آرژانتین از هنگام ورود بتهران در هیچیك ازمراسم رسمی شرکت نکرده و برخلاف سنن دیپلماسی‌هنوزجلسه معارفه‌ای در سفارت ترتیب نداده است . علت این موضوع آنست که‌سفیر آرژانتین قبل از حرکت به‌ایران چمدان های خودرا باکشتی‌بمقصد خرمشهر میفرستد و پس ازاینکه کشتی بخرمشهر میرسد و یك هفته در دریا میماند چون نوبت تخلیه به آن نمیرسد بکراچی میرود تا بار خودرا درآنجا تخلیه نماید وباردیگر به‌خرمشهر بازگردد . پس‌از بازگشت به خرمشهر بازهم نوبت تخلیه این کشتی نرسیده بود وپس از یك هفته دیگر لنگرانداختن در دریا ناخدای کشتی دستوربازگشت به آرژانتین را میدهد وباین ترتیب چمدانهای آقای سفیر که‌قراربود بتهران برسدباردیگربه‌بوئنوس‌آیرس‌بازمیگردد. این‌موضوع‌باعث‌ناراحتی سفیر آرژانتین شده‌است زیرا از حیث لباس و وسایل در مضیقه میباشد .

## سفیر ایران درحضور ملك سعود

طبق گزارش رسیده آقـای ضیاءالله قریب سفیر شاهنشاهی در جده هفته گذشته بحضـور اعلیحضرت‌ملك‌سعودپادشاه عربستان سعودی رسیده و استوارنامه های خود را تقدیم داشت .

در این شرفیابی والاحضرت امیر فیصل ولیعهد و نخست‌وزیر نیز حضور داشت .

اعلیحضرت ملك فیصل سـفیر شاهنشاهی را مورد لطف و عنایت خاص خود قرار داده و ایشان را بصرف نهار دعوت نموادند .

خارجه

## درکوبا خونین‌ترین نبردها ادامه دارد
### یك منبع دولتی اظهارداشت براثر بمباران هواپیماهای نظامی دوهزارنفر ازشورشیان بقتل رسیده‌اند

هاوانا ـ آسوشیتد پرس ـ مقامات دولتی وشورشیان فیدل کاسترو ، هردو ادعا میکنند که بر اوضاع تسلط می‌یابند .مقامات دولتی اظهار میدارند که‌نبردشانتا کلارا مرکز ایالت لاس‌ویلاس به نفع قوای دولتی پـایان می یابد .

رادیو شورشیان از مرزهای سانتا کلارا نام نبرد ولی ادعا کرد که درسایر نقاط‌پیروز شده‌است ،رادیو شورشیان اظهار داشت که سـقوط دولت باتیسیا نزدیك است ، حمله نیروهای هوائی کوبا به ٦شهر کوچك درلاس‌ویلاس نشان میدهد که شورشیان عمیقا به نواحی جنوبی این ایالت ومناطق روستائی آن نفوذ کرده‌اند .

رادیو شورشیان اعلام کرد که در ایالت اریانت‌نیز بردامنه عملیات خود افزوده‌اند .این ایالت در منتهی الیه شرقی کوبا قرار دارد .

دولت‌هزاران نفر نیروی کمکی تازه .نفس به سانتاکلا را فرستاده است تاعلیه سه هزار نفر سرباز پیاده شورشی در این ناحیه مبارزه کنند یکی از منابع دولتی ادعا کردکه حملات هوائی‌سبب‌کشته شدن ۲هزار از شورشیان شده‌و خانه‌بخانه آنهارا دنبال‌میکنند. از طرف دولت به مردم این شهر اخطار شده‌است که هرکس به شورشیان کمك کند اعدام خواهد شد . عده‌زیادی از غیرنظامیان از سانتا کلارا که ۱۵۰ هزار نفرجمعیت دارد ،گریخته‌اند. گزارش میرسد که‌گوآرا فرمانده شورشیان درسانتاکلارا درخواست یك متارکه موقتی کردتا اجساد کشته شدگان ومجروحین از خیابانها جمع‌آوری شود ولی پیشنهاد وی ردشده‌است . گوآرا اظهار داشت که عده‌ای از سربازان فرار کرده وبوی تسلیم شده‌اند .شهرهائی که مورد حمله نیروهای هوائی قرار گرفته در شعاع ۵۰ میلی‌سانتاکلارا قرار دارند .

## امریکا ازوضع کوبا نگران است

واشنگتن ـ یونایتد پرس ـ امروز در ساعت ٦ونیم بعد از ظهر بوقت تهران کمیته فرعی روابط خارجی سنای آمریکا بطور سری تشکیل جلسه خواهد داد تا روش ایالات متحده را پیرامون شورش و حوادث کوبا مورد بر رسی قرار دهد . یکی از مسائلی که مورد بحث قرار خواهد گرفت گزارشهائیست مبنی بر اینکه ایالات متحده ممکن است برای تقویت دولت باتیستا به کوبا نیرو بفرستد . سناتور مورس رئیس کمیته فرعی اظهار داشت که از رسیدن این گزارشها دچار نگرانی شده است . وزارت خارجه آمریکا اظهار میدارد که از مداخله در امور کوبا خود داری میورزد.سناتور پورتر که یکی از مخالفان سر سخت رژیم باتیستا است پیش بینی کرد که دولت باتیستا طی دو هفته دیگر سقوط خواهد نمود .

در جلسه امروز کمیته‌فرعی آمریکا ، معاون وزارت خارجه ایالات متحده روی رابتوم حضور خواهد یافت تا توضیحاتی در باره سیاست دولت بدهد . ازسایر افراد کمیته روابط خارجی آمریکا دعوت شده است که در جلسه کمیته فرعی شرکت نمایند .

## توطئه علیه امنیت مراکش

رباط ـ رویتر ـ دولت مراکش امروز طی اعلامیه شدید اللحنی‌دستور توقیف سید «لاچن‌الیوسی» مشاور سیاسی سابق سلطان اینکشور راصادر کرد .

در این اعلامیه وی بعنوان یك یاغی خطرناك که فعالیت های شدیدی علیه امنیت داخلی وخارجی مراکش دارد معرفی شده است .

ظاهرا «سید» اکنون‌درمناطق‌کوهستانی بین «رباط»و «فز» متواری شده واز طرف دولت مراکش دستجات زیادی برای دستگیری وی مامور گردیده اند . سلطان محمد پنجم پادشاه مراکش امروز با وزیر کشور و فرماندار ناحیه «فز» برای رفع غائله «سید» مدتی مشاوره کرد .

## پست جدید دریاسالار مونت‌باتن

لندن ـ خبرگزاری فرانسه ـ رسما اعلام شد که دریاسالار لردلوئی مونت باتن بسمت رئیس ستاد روزارت دفاع بریتانیا منصوب شده است .

دریاسالار سرچارلز لمب‌از اول مه ۱۹۵۹ بجای مونت‌باتن در پست ریاست ستاد نیروی دریائی انجام وظیفه خواهد کرد .

باین ترتیب دریاسالار مونت‌باتن که آخرین نایب‌السلطنه هندوستان‌در زمان حکومت اتلی بود در ردیف یکی از مهمترین مشاورین نظامی دولت مك‌میلان قرار می گیرد .

## دبیرکل سازمان ملل‌متحد دراورشلیم

اورشلیم ـ خبرگزاری فرانسه ـ داك‌هامرشولد دبیر کل سازمان ملل متحد ظهر امروز باهواپیما از سومالی وارد اورشلیم شد . دبیر کل‌سازمان ملل متحد مدت سه روز دراین شهر توقف کرده و با مقامات اسرائیل‌ملاقات و گفتگو خواهد نمود .

داخله

شهرستانها

## یك سارق وقاتل مخوف دستگیرشد

آخر وقت امروز خبرنگار ما ازعلی‌آباد گرگان‌اطلاع داد که مامورین انتظامی حسن ارکاگلی معروف به «حسن‌کافر» از اهالی «بدراق» ترکمن‌صحرا که بیست سال سابقه سرقت مسلحانه دارد دستگیر نمودند حسن کافر علاوه بر سرقت در این مدت چند نفر را نیز بقتل رسانیده است این سارق با سابقه پس از دستگیری با پرونده امر تحویل دادگاه لشگر گرگان گردید .

## زلزله‌های پی‌درپی در «فرامرزان»

آخر وقت امروز خبرنگار ما از لار اطلاع داد [illegible] تا اکنون مدت ۳۶ساعت است که در دهستان «فرامرزان» که مرکب از ۱۳ قریه است زلزله های‌پی‌در پی شدیدی رخ میدهد بطوری که تعداد زیادی از منازل اهالی ویران گردیده ومردم از ترس ووحشت در محوطه های باز و داخل «کپرها» خانه های چوبی بسر میبرند . هنوز از تعداد تلفات این حادثه اطلاعی در دست نیست .

## فرزند یك خان فرزند خان دیگری راکشت

آخر وقت امروز خبرنگار ما از اردبیل اطلاع داد که بین دو نفر از فرزندان خوانین طایفه «قراچیلو» باسامی «خداش خان» و «ولی خان» نزاعی روی داد و «خداش خان» باتفنك برنو «ولی خان» را بقتل رسانید .مامورین ژاندار مری پس از رسیدن بمحل حادثه قاتل را دستگیر نمودند و اسلحه وی نیز با چند فشنك ضبط گردید .

از جوزف آلسوپ

## ایران ومصر متوجه عراقند
### تسلط‌کمونیستها برعراق برنامه قدیمی مولوتف را برای اشغال آسیای غربی زنده‌کرده است

چه درلندن و چه واشنگتن‌هیچ کس نمیداند که دربرابر تبدلات خاور میانه چه باید کرد . ولی کرملین هم‌اکنون شروع کرده‌است که برنامه قدیمی مولوتف را اجرا نماید . این برنامه را مولوتف در ۱۹۴۰ میخواست‌به هیتلربقبولاند. برنامه مولوتف سهم استالین را از غارت خاورمیانه پس‌از جنك چنین تعیین میکرد : استانبول ، بغازها ، ایران ، عراق و خلیج فارس .

وقتی من دربغداد بودم باوجود غلبه کمونیستها بر ناسیونالیستها قاسم ارتش و پلیس را کاملا در دست داشت ولی بعدا محرکین کمونیستی کودتای دیگری براه انداختند و قاسم رابه تغییرات دامنه‌داری در ارتش و پلیس‌وادار نمودند . در نتیجه اکنون پلیس بنحو موثر در دست کمونیستها است‌ودر ارتش نیزنفوذکرده‌اند. موفقیت کمونیستها در عراق هم اکنون فشار سختی در دو جهت وارد میسازد . اول درجهت ایران که درلندن و واشنگتن معتقدند که اگر کمونیستها در عراق‌قدرت خودرا مستحکم کنند خطر فوری و بزرگی متوجه امنیت ایران خواهد شد . و شاهنشاه ایران قبلا این مسائل را مورد توجه و مطالعه قرار داده‌است .

ولی علاوه‌براین‌شخص عبدالناصر هم متوجه فشار کمونیستها شده است . احزاب کمونیست خاور ـ میانه‌اکنون باناسیونالیسم‌عبدالناصر به رقابت برخاسته‌اند و به خوداو در بغداد حمله میکنند .


کوکاکولا بنوشید
DRINK
Coca-Cola

آخرین‌مسابقه‌انتقامی

مجارستان

کلنی تاج وشاهین

جمعه ۱۲ دیماه

ساعت۲٫۵ بعدازظهردر امجدیه

بدی هوامانع انجام مسابقه نخواهد شد

آ ـ ۲۴۱۳۱ ۱ـ۴

ایدال

اریکا

اینها دونمونه ازماشینهای تحریرنمایشگاه آمکا است

شماهم قبل ازخریدماشین تحریرازنمایشگاه آمکا دیدن کنید

خیابان شمیران ـ تلفن ۲۲۲۷۱

کانون آگهی غرب

# شب‌نشینی مجلل غربی
# درمشرق زمین

شب‌اول‌ژانویه ۱۹۵۹ درهتل کاروان ازساعت ۱۰ بعدازظهر

**منو:** ار دورمختلف‌ـ ساندویچ‌ـ اسلامبولی پلوـ بوقلمون.

**پلمبیه:** قیمت بلیط ورودی بلنضمام شام، برای‌آقایان ۴۰۰ ریال‌ـ برای بانوان ۳۰۰ ریال.

**آدرس:** خیابان کوشك تلفن ۳۴۳۱۱ و۳۴۳۱۲

## قابل‌توجه شرکتهای‌ساختمانی‌ودرودگران

**بازرگانی درست‌کار دروازه شمیران تلفن ۳٦۱۹٦**

انواع واقسام چهارتراش‌ـ تراورس‌ـ تخته‌نرادروسی وفیبر‌ـ سه‌لائی‌ـ چوب جنگلی بابعاد و اندازه‌های مختلف با نازلترین قیمت ومناسبترین شرایط دراختیار مشتریان محترم میگذارد. ۱ـ٦ آ ـ ۵۲۵۴

تهران مصور

**پرتیراژترین مجله‌کشور، مجموعه‌ئی اززیبائیها و داستانها ومقالات مجلهٔ بی‌رقیبی‌که هرروزقدم‌تازه‌ای به‌پیش برمیدارد وهیچگاه بوعده‌هائی‌که بخوانندگان عزیز خود میدهد پشت‌پا نمیزند.**

تهران‌مصور (درهمان شصت صفحه) ازاین هفته دو داستان پرهیجان وباارزش بخوانندگان خود تقدیم مینماید:

# موطلائی شهرما

**سرگذشت حقیقی زنی طناز وفتنه‌انگیز که ماجرای‌افسونگریهای اونقل محافل ومجامع تهران میباشد. شما خواننده عزیز شاید اورا بشناسید ویانامش را شنیده باشید ولی قطعا از اسرار وماجرای زندگی او بی‌خبرید نویسنده‌ای چیره دست بـا قلم توانای خود شمارا ازلذتها، ناکامیها، عشقها وهوسهای ایـن شهرآشوب زیبا باخبر میسازد.**

## ۲ـ شبح درکوچه میکل آنژ

**شاهکاری از«هانری بردو» نویسنده توانای‌فرانسوی**

**این شبح مرموز، درهمه‌جا درمیان مشاهیر دنیا ازجمله درزندگ «والتراسکات» نویسندهٔ بزرك، «الکساندر دوما» داستانسرای معروف «شلی» شاعر مشهور انگلیسی ظاهر میشود وبا اعمال ورفتار پرماجرا وهیجان‌انگیز خود، اسرار عجیب وشورانگیزی را فاش میسازد.**

عـلاوه برمطالب متنوع، ریورتاژهای جـالب، اخبار پشت‌پرده سیاست، داستانهای شیرین، وصدها نوشته خواندنی باتصاویر زیبا، ازاین هفته دوداستان موطلائی شهرما وشبح در کوچه میکل‌آنژ هدیه جدیدی است که بخوانندگان تهران مصور تقدیم میشود.

## صبح جمعه درسراسر ایران

# تهران مصور

آ ـ ۳۵۴٦٦

# آنچه احتیاج بتوصیف ندارد

کنسرو نخودسبز کنسرولوبیاسبز کنسروگوجه فرنگی

محصول کارخانه کنسروشاهی میباشد.

**محل فروش:** خیابان آمل کوچه دقت شرکت سهامی کنسرو ومواد غذائی‌تلفن ۳۷۴۰۱

مغازه محسنیان‌ـ خیابان شمیران اول خیابان مازندران

روسیساك نازارتیان‌ـ خیابان اسلامبول پاساژ بازارنو

شرکت تعاونی کارکنان دادگستری‌ـ کاخ دادگستری

**شرکت سهامی کنسروومواد غذائی**

آ ـ ۳٦۹٦٦ ۱ـ۵