۲۸ صفحه

اطلاعات

پنجشنبه اول دی‌ماه ۲۵۳۶ـ شماره ۱۵۴۹۳ ـ تکشماره ۱۰ ریال

آغاز ثبت نام برای پذیرش ۶۳۰۰ دانشجو در دانشگاهها

در صفحه ٤ ستون هفتم

شاهنشاه در مراسم عزاداری روز عاشورا شرکت فرمودند

تظاهرات مذهبی بیسابقه در تهران

★ دسته های عزاداری در تهران و شهرستانها با شکوه فراوانی سالروز شهادت سرور آزادگان را برگزار کردند

شاهنشاه آریامهر که همه ساله عصر روز عاشورا در مراسم‌عزاداری دربار شاهنشاهی بمناسبت سالروز شهادت حسین‌بن‌علی«ع» شرکت‌می‌فرمایند، دیروز نیز در این مجلس شرکت فرمودند. در عکس که بعد ازظهر دیروز درمسجد عالی سپهسالار گرفته شدمجمشید آموزگار و مهندس‌شریف‌امامی رئیس سنا، نیز افتخار حضور دارند.

مشروح خبر در صفحه ٤

دبیر کل تازه حزب انتخاب میشود

در صفحه آخر ستون چهارم

۵۸۴ کشته در زلزله کرمان

● تاظهر امروز نزدیک به ۱۰۰۰ مجروح از زیر آوارها خارج شده است

مادر تنها بازمانده یک خانواده پرجمعیت در زرند کرمان است . او که اینک تنهای تنهاست ، تا لحظه‌گرفتن عکس موفق‌شد،فقط یک جسد، جسدی راکه متعلق به فرزند شیرخوارش است،از زیرخاک ها بیرون بکشد: و حالا سرگردان و بهت زده در میان خرابه ها ایستاده است . و نمی‌داند چاکند .

عکس از مجید فرهمندی خبرنگار عکاس اطلاعات در کرمان

★ قدرت تخریب زلزله‌زرند کمتر از قدرت ویرانگر یک بمب نیرومند نبوده کما اینکه‌ازیک خانه تنها طاق‌نمای آن سالم مانده است .

حمله به چاپخانه فرانکلین

در صفحه ۳ ستون هشتم

زدوخورد مسافران در فرودگاه لندن

در صفحه ۳ ستون هفتم

«ایاز» دستگیر شد

★ ایاز که دختربچه‌ای‌را کشته بودپس از۱۹ماه فرار در لرستان بدام افتاد

ایاز

مهناز شعبانی

ملایر- خبرنگار اطلاعات

ایاز بیات، متهم جنایت گوهردشت کرج، پس از دو سال تعقیب و گریز ، سرانجام بامداد دیروز ، در ملایر دستگیر شد .

ماموران ژاندارمری «جوزان» ملایر ایازبیات را که قصد داشت برای دیدن همسر و فرزندش ، به روستای «باب‌القانی» برود، دستگیر کردند.

ایاز پریشب بملایر آمده بود و صبح دیروز قصد داشت به‌دهکده «باب‌القانی» که همسر و فرزندش در آنجا زندگی می‌کنند، برود.

گفته میشود، بعد از جنایت گوهردشت کرج ، ایاز بارها مخفیانه نزد همسر و فرزندش رفته‌بود.

مخفیگاه او نیز در کوه های‌اطراف «باب‌القانی»بود. ایاز متهم‌جنایت«گوهردشت» کرج، دیشب رادربازداشتگاه پاسگاه ژاندارمری«جوزان» گذراند و امروز تحویل مقامهای انتظامی ملایر شد.

سابقه جنایت

جنایت گوهردشت کرج روز بیست ونهم اردیبهشت ماه سال ۳۵ روی داد.

قربانی جنایت دختر ۱۳ ساله‌ای بنام مهناز شعبانی بود که بطرز فجیعی بدست ایاز بیات کشته شد .

ایاز در گوهردشت‌کرج به اتفاق‌همسر ودوفرزندش زندگی میکرد، اما از مدتی پیش به‌دخترهمسایه ـ مهناز شعبانی ـ نظر سویی پیدا کرده بود . و سرانجام‌هم او را به عنوان دادن پوستر به داخل خانه‌اش کشید و پس از تجاوز او را کشت .

همسر ایاز این‌موضوع را به ماموران ژاندارمری کرج اطلاع داد و هنگامیکه ماموران به خانه ایازرفتند، او گفت که همسرش بیمار روانی است و دروغ گفته است.

اما وقتی ماموران دور شدند ، او همسر و دو فرزندش را برداشت و گریخت.

دو ساعت پس از ناپدید شدن مهناز ، ماموران ژاندارمری ، جسد مهناز را در کف حیاط خانه ایاز بیات از زیر خاک بیرون کشیدند. ایاز پس از کشتن مهناز ، جسد او را زیر موزائیکهای حیاط دفن کرده بود و روی آن چند جعبه خالی میوه چده‌بود.

پزشک قانونی کرج ، در معاینه از جسد مهناز، اعلام کرد که اول به او تجاوز شده و بعد باچاقو ضربه هایی به سینه و گردنش وارد آمد ماست کهموجب مرگ او شده است .

بقیه در صفحه ۲۷

★ به امر شاهنشاه نیرو های هوائی ، زمینی و ژاندارمری مامور یاری به زلزله زدگان شدند

● چندروستا باخاک یکسان شدوتعداددیگری آسیب سخت دید

● تنهادرروستای «باغ تنگل» ۳۰۰ نفر کشته و ۳۵۰ نفر مجروح شده‌اند

● تمام قربانیان زلزله درخواب کشته‌شدند

در صفحات ۳و ٤

گزارش خبرگزاری آسوشیتد پرس‌از مانیل

مسابقه «کلی» و نورتون در تهران!

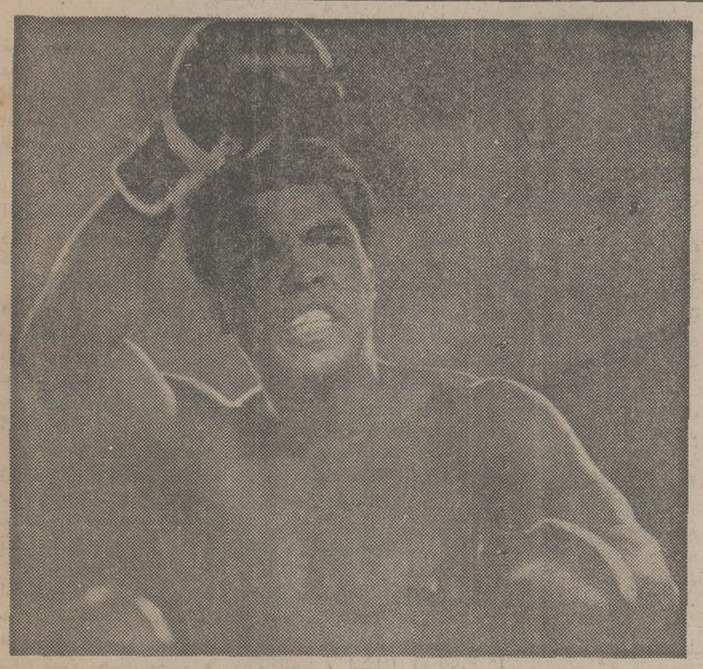

★ برای این مسابقه‌یك کیسه ۸٤ میلیون‌تومانی دوخته‌اند !

در صفحه ٤ ستون نهم

سازمان زنان ایران

انتخابات شعب سازمان‌زنان‌ایران

در صفحه ۱۱

اطلاعیه سازمان آتش نشانی وخدمات ایمنی

بدینوسیله باطلاع اهالی محترم‌پایتخت می رساند : علاوه بر تلفن های معمولی این‌سازمان که‌در تمام ساعات شبانه روز آماده پاسخگوئی به استمداد اهالی پایتخت میباشد تلفن ویژه (۱۲۵) نیز بسرویس‌ارتباطات‌سازمان‌آتش‌نشانی اضافه شده است .

سازمان آتش نشانی و خدمات‌ایمنی

توربین گازی مولد برق

دو دستگاه توربین گازی مولد برق هردستگاه بقدرت ۱۲۰۰ کیلووات ، ۵۰ سیکل ، ۳۳۰۰ولت باتابلو و ملحقات‌آماده حمل ازآمریکا برای‌فروش حاضر است تلفنهای ۳۱۱۲٦۰ و۲۸ ـ۳۰٤۹۲۷ شرکت سهامی‌ماشینهای‌صنعتی وآبیاری(خاص)

تمدید شد حراج

کریستال-چینی-لوستر

فروشگاه فومنات جنب میدان کاخ از ۳ر۱۰تا ۱۳ر۱۰ تلفن ۸۹۰۸۸٤

آ-۳۷۰۸۲

پرداخت مستمری به مستمری بگیران صندوق تامین اجتماعی

نظر باینکه در پایان فروردین ماه سال ۲۵۱۷ پرداخت مستمری کلیه مستمری بگیران صندوق تامین اجتماعی فقط ازطریق شعب‌بانکهای‌کشور انجام‌خواهدگرفت، بدینوسیله‌ازمستمری‌بگیرانی که‌هنوز نمونه ۱۷ـ۱ راتکمیل و به نزدیکترین واحد تامین اجتماعی به‌محل سکونت خودتسلیم ننموده‌اند تقاضامیشودبمنظور جلوگیری‌ازتاخیر درپرداخت مستمری خود بامراجعه به نزدیکترین واحد تامین اجتماعی نمونه مخصوص رادریافت‌و پس‌از تکمیل واخذ گواهی های‌لازم بواحد تامین اجتماعی تسلیم نمایند.

م‌الف ۲۲٤۰۰

صندوق تامین اجتماعی

«عطر و رایحه عدالت»

مقاله تازه‌ای ازجمالزاده

در صفحه ۱۸

همایش مهندسی پهلوی یک تاچهار بهمن ۲۵۳٦

بقیه در صفحه ۱۲

دانشگاه پهلوی

تاسیس دوره دکترای مهندسی PH.D دردانشگاه پهلوی و پذیرش دانشجو .

صفحه ٥

دانشگاه پهلوی

(آگهی پذیرش دانشجو در نیمسال اول سال تحصیلی ۳۷ـ۳٦ برای دوره چهارساله بی‌ـاس پرستاری)

بقیه‌درصفحه۱۹

باداشتن حساب اندوخته پرثمر

اندوخته پرثمر

بانک عمران

میتوانید

درکلیه‌شعب سراسرکشورپول دریافت یاپرداخت فرمائید

عربستان سعودی مصر را از امضای قرارداد با اسرائیل برحذر داشت

عربستان سعودی برای نخستین‌بار بطور غیرمستقیم به‌مصر اخطار کرد وپرزیدنت سادات را به‌رعایت احتیاط در راهی‌که پیش گرفته فراخواند واز امضای هرگونه قراردادی بااسرائیل برحذر داشت پرنس فهدبن عبدالعزیز ولیعهد عربستان سعودی در گفت‌وشنودی با روزنامه «الریاض» تاکیدکرد که‌کشورش همچنان در راه حفظ همبستگی اعراب تلاش خواهد کرد اما بیم آن دارد که حوادث کنونی یک جنگ وحشتناک میان کشور های عربی را بدنبال داشته باشد .

ولیعهد عربستان سعودی گفت هیچ‌گونه ابتکار سیاسی برای برقراری صلح واقعی جز در چهارچوب آرمان عرب نتیجه مطلوب ببار نخواهد آورد .

پرنس فهد اضافه کرد: تاوقتی که سرنوشت‌آوارگان فلسطین که‌در کشورهای عربی پراکنده شده‌اند روشن نشود برقراری صلح عادلانه درمنطقه امکان‌پذیر نخواهد بود. پرنس فهد درباره روابط مصر وعربستان سعودی پس‌از ابتکار سادات گفت دوستی‌واحترام‌ما نسبت به‌ملت مصر خلل‌ناپذیر است ویک موضع‌گیری ساده نمی‌تواند پایه‌های این دوستی‌را به‌لرزه درآورد چراکه مابه‌تصمیم واراده ملت مصر احترام می‌گذاریم پرنس فهد دربارمکمک های عربستان سعودی به‌کشوری درگیر بااسرائیل گفت ما عادت نداریم از وظیفه‌ای‌که بعهده داریم سرپیچی کنیم وما نسبت به‌ملت عرب مصر ودیگر کشورهای عربی وفادار خواهیم ماند .

پرنس فهد گفت عربستان سعودی یک لحظه‌ازتلاش برای آشتی دادن مصر و کشورهای عربی برادر غافل نمانده ونخواهد ماند وتنها کوشش ما کاهش دادن اختلافات موجود وتامین وحدت وهمبستگی اعراب است .

ولیعهد عربستان سعودی گفت برای‌چه دراین‌منطقه ازجهان تلاش برای صلح باید به‌کشمکش و دودستگی اعراب که‌بمراتب خطرناکتر ازجنگ است منجر شود ، اماجنگ یاصلح درصورتی که وحدت وهمبستگی واقعی میان اعراب برقرار نشود نتایج مثبت ببار نخواهدآورد.

در صورت بروز جنگ

وزیر امور خارجه کویت نیز ضمن مصاحبه‌ای با القبس کشورهای عربی‌را ازتمایلات توسعه‌طلبانه‌اسرائیل برحذر داشت وگفت ما باحل مسالمت‌آمیز اختلاف های خاورمیانه‌مخالف‌نیستیم‌بشرط آنکه‌اسرائیل‌ازتمایلات‌توسعه طلبانه خود دست‌بردارد و همه سرزمین‌های عربی را پس بدهد .

وزیر دفاع کویت نیز اظهار داشت که درصورت درگیری جنگ میان اعراب و اسرائیل ارتش کویت‌درکنار ارتش‌های عربی قرار خواهد گرفت .

حمله به مصر

دمشق - خبرگزاری فرانسه - در آستانه دومین دیدار پرزیدنت انورسادات با مناهم‌بگین ، مبارزه کشورهای عضو جبهه امتناع علیه رئیس جمهوری مصر باوج شدت رسیده است .

روزنامه «الکفاح العربی - چاپ لبنان از قول منابع آگاه دیپلماتیک نوشته است که در اوایل سال ۱۹۷۸ یک کنفرانس عالی جدید ازسران کشور های‌مخالف ابتکار سادات تشکیل خواهد شد و بنوشته این روزنامه این کنفرانس ممکن است در بغداد تشکیل شود بشرط آنکه‌دولت عراق قبلا شرایطی برای برپائی‌آن قایل نشود در غیراین صورت سران کشورهای جبهه امتناع در پایتخت الجزایر اجتماع خواهند کرد. پرزیدنت حواری بومدین قبل ازتشکیل این کنفرانس از کشور های حوزه خلیج فارس و عراق دیدن خواهد کرد .

عربستان سعودی اخطار کرد که ممکن است حوادث جاری به یک جنگ داخلی بین اعراب منجر شود

کویت : اگر میان اعراب واسرائیل جنگ دیگری روی دهد ارتش کویت علیه اسرائیل وارد جنگ میشود

تظاهرات وسیع علیه سادات در سوریه

تظاهرات حلب

در دمشق ، محمودالایوبی معاون فرماندهی مرکزی جبهه ملی ترقیخواه - عالیترین سازمان سیاسی سوریه - تاکید کرد که سوریه باهمه امکانات علیه قرارداد صلح مصر واسرائیل که‌مقدمات امضای آن فراهم شده است مبارزه خواهد کرد و تا وقتی که‌آخرین وجب ازسرزمین های اشغال شده آزاد نشود ازپای نخواهد نشست .

محمودالایوبی نخست وزیر پیشین سوریه که بنام حزب بعث خطاب به دویست و پنجاه هزار نفر از تظاهر کنندگان شهر حلب بعلامت‌اعتراض به سیاست سادات گرد آمده بودند سخن می‌گفت، پس‌از حمله شدید به‌اسرائیل‌گفت سوریه باحمایت بیگیر قشرهای عرب‌تاشکست کامل قرارداد اسرائیل و مصر، و تاهنگامی‌که حقوق فلسطینی ها برسمیت شناخته نشود و قسمت عرب نشین اورشلیم تخلیه نگردد دست از مبارزه برنخواهد داشت . الایوبی گفت ماهرگز بدیدار باسادات تن درنخواهیم داد، حتی‌اگرزیرفشار تهدید قرار گیریم .

الایوبی سپس رئیس جمهوری مصر را بمداخله در حوادث لبنان در سال‌های ۷۶-۱۹۷۵ متهم کرد و گفت سادات در جنگ اصلی وحوادث جنوب لبنان کمبه قیمت ازدست رفتن جان دهها هزار بیگناه تمام شده است داشته است .

اخطار به مصر

ازسوی دیگر روزنامه های دمشق کشورهای عربی را از خطر اتحاد مصر و اسرائیل برحذر داشته‌و نوشته‌اند که‌اسرائیل پس از امضای این پیمان مامور تصفیه نهضت های ناسیونالیستی در مشرق خواهد شد و رژیم مصرنیز به‌مبارزه مشابهی برای ازمیان بردن رژیم های ترقیخواه مغرب دست خواهد زد.

روزنامه «تشرین» در همین زمینه نوشته است که سادات با پذیرفتن مناهم‌بگین در اسماعیله باقیمانده رشته های موجود میان اعراب و قاهره را قطع می‌کند و باید به‌کیفر خیانتی که نسبت به‌آرمان عرب مرتکب شده است برسد .

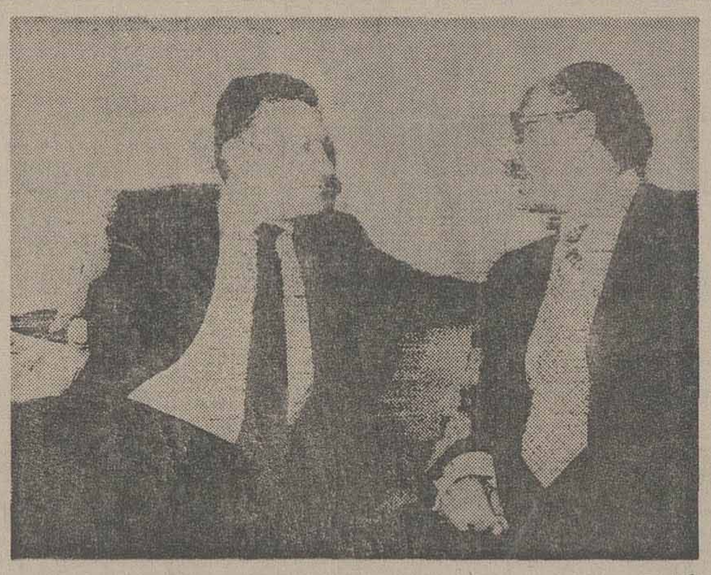

پرزیدنت انورسادات دیروز و پریشب در اسماعیلیه با وایزمن وزیر دفاع اسرائیل دیدار کرد. دیدار ناگهانی وزیر دفاع اسرائیل با سادات در محافل سیاسی جهان عرب انعکاس گسترده‌ای یافت . عکس رادیوئی یونایتدپرس

به گزارش نیویورک تایمز :

کارتر طرح بگین را برای ایجاد یک کشور فلسطینی «کافی» نمی‌داند

تل‌اویو- آسوشیتدپرس - مناهم‌بگین نخست‌وزیراسرائیل پس‌از آنکه طرح خود رابرای برقرار کردن‌صلح درخاورمیانه به‌رهبران امریکا ارائه داده است اکنون خود راآماده‌می‌کند تا بامخالفانش در داخل اسرائیل روبرو شود .

بگین دیروز پس از آنکه‌از دیدارهایش‌از آمریکا وانگلستان به اسرائیل‌بازگشت درفرودگاه تل‌اویو اعلام کرد که هیچ شانسی وجودندارد که‌بتواند به‌وجود آمدن یک کشور مستقل فلسطینی‌درساحل غربی رود اردن منجر شود .

مخالفان داخلی بگین اکنون نگرانند که طرح پیشنهادی‌وی ممکن است بیش از آن به اعراب ساحل غربی رود اردن آزادی و استقلال بدهد که برای یهودیان اسرائیلی قابل تحمل باشد . طرحی که‌بگین ان را قبل از مطرح کردن با هرکس دیگر، در واشنگتن با رهبران امریکا در میان گذارد و جزئیاتش نیز تاکنون فاش نشده از طریق کارتر رئیس جمهوری آمریکا به اطلاع انورسادات رئیس جمهوری مصر رسانده شده است .

اسرائیل و امریکا هر دو تاکنون اهتمام زیادی بخرج داده‌اند که مفاد طرح بگین تا جائیکه ممکن است پوشیده بماند .

نخست وزیر اسرائیل قرار است امروز طرح خود رادر جلسه کابینه این کشورمطرح کند، وی این طرح را فردا بانمایندگان پارلمان اسرائیل‌در میان خواهد گذارد و سپس درروز عید کریسمس به مصر خواهد رفت‌تاباسادات ملاقات کند وقدم بعدی‌را در اقداماتی که اینک برای تدارک مقدمات برپا کردن کنفرانس آینده ژنو جریان دارد بردارد .

طبق اطلاعاتی که از منابع مطلع بدست آمده است طرح پیشنهادی بگین شامل پیش‌بینی هایی برای خروج کامل نیرو های اسرائیلی از صحرای‌سینا است .

درطرح بگین پیش‌بینی نشده است‌که‌سیستم پیچیده‌ای مرکب ازمناطق غیرنظامی و ترتیبات ناظر براستقرار دسته های پاسداران گشتی و ساکن در صحرای سینا بوجود خواهد آمد تا اجازه دهد که ارتش های مصر و اسرائیل برای همیشه میان خود در ان‌منطقه حایلی داشته باشند وجدایی دایمی انها از یکدیگر تضمین شود .

درمورد غرب رود اردن و نوارغزه طرح بگین حاوی پیشنهاد هایی است که نوعی خودمختاری به‌اعراب فلسطینی ساکن ان نواحی اعطاخواهد کرد. امتیازاتی که بگین در طرح خود حاضر به‌دادن آنها بساکنان غرب رود اردن و نوار غزه شده است کمتر از وعده سابق اسرائیل دایر بر دادن استقلال کامل به مردم فلسطینی نواحی مزبوراست.

دیروز نخست‌وزیر اسرائیل به خبرنگاران تاکید کرد که طرح وی اجازه نخواهد داد که غرب رود اردن و نوار غزه درزیر تسلط یک قدرت بیگانه (مقصود سازمان آزادی بخش فلسطین و یاسایر گروه های استقلال طلب فلسطینی است) قرارگیرد و یا مجتمع های بوجود آمده برای‌اسکان یهودیان اسرائیلی در اراضی مذکور از بین برود .

بگین از ان بیم دارد که‌اگر پای سازمان‌آزادی‌بخش‌فلسطین به‌غرب رود اردن کشانده‌شود با شوروی پیمان دوستی ببندد ودر اندک مدتی اسرائیل در کنار خود شوروی را ببیند.

روزنامه نیویورک تایمز دیروز گزارش داد که طرح پیشنهادی نخست‌وزیراسرائیل درآنجاکه‌به سرنوشت‌فلسطینی های غرب رود اردن و نوار غزه مربوط میشود ظاهراباعث نارضایی کارتر رئیس جمهوری آمریکا و برخی دیگر از سیاستمداران مهم این کشور شده است .

اخطار سادات به مخالفان‌خود

قاهره - انورسادات رئیس جمهوری مصر آن دسته از رهبران دنیای عرب را که با مذاکرات صلح وی با رهبران اسرائیل‌مخالفت میکنندبه‌باد حمله گرفت و گفت که وی هرگز کوچکترین دشمنی هایی را که علیه مصر ابراز میشود فراموش نخواهد کرد .

سادات گفته است که بعداز حملات بیرحمانه‌ای که در کنفرانس اخیر طرابلس ازطرف رهبران جناح تندرو عرب به وی شده است دیگر حاضر نیست حافظ‌اسد رئیس‌جمهور سوریه را که متحد مصر در جنگ های گذشته دوکشور برضد اسرائیل بوده است ملاقات کند .

رئیس جمهوری مصردر این مصاحبه سرهنگ معمر قذافی رهبر لیبی را که میزبان کنفرانس طرابلس بود یک «احمق» نامید و پرسید : آیا میتوان آدم سالمی را پیداکرد که با وجود بهره داشتن از نعمت عقل حاضر شود در کنفرانسی که قذافی رئیس‌آن باشد شرکت کند ؟

میان امریکا ، اسرائیل ومصر روی خطوط اصلی و مهم تفاهم وجود دارد

قاهره - خبرگزاری فرانسه- انورسادات دیروز در گفتگویی با یک‌خانم‌امریکایی که از اعضای کنگره این کشور است ، پرسیده است: چه‌کسی میتوانست پیشگویی یا حتی تصورش را بکند که امروز ژنرال وایزمن وزیر دفاع‌اسرائیل در مصرحضور داشته باشد و یایکشنبه‌آینده مناهم بگین نخست‌وزیر اسرائیل برای ملاقات با من به اسمعیلیه اید ؟

رئیس جمهوری مصر در حالیکه در اسمعیلیه با خانم الیزابت هولتزمان یکی از اعضای کنگره آمریکاصحبت می‌کرد گفت : همه‌چیز اکنون با سرعتی خارق‌العاده در خاورمیانه‌در جریان است و شما باید خودتان با مشاهده وقایعی که امروز جریان دارند به شور و هیجانی که‌مردم‌مصر برای رسیدن به صلح‌درخود احساس میکنند پی‌ببرید .

سادات ضمنا در این گفتگو تاکید کرد که مقدمات برپا کردن کنفرانس آینده ژنو در مذاکرات‌قاهره‌فراهم خواهد شد ولی قبل از رفتن به ژنو ، در اینجا (قاهره) روی تمام نکات به توافق خواهیم رسید .

سادات افزود که‌روی خطوط مهم و کلی نوعی تفاهم متقابل‌میان‌وی‌ورهبران اسرائیل‌و آمریکاوجوددارد، با اینحال جزئیات مربوط به این تفاهم و توافق بعدا در فرصت مناسب به‌اطلاع‌افکار عمومی نیز خواهد رسید .

نامه‌محرمانه کارتر برای‌سادات

باعث دیدار او ازاسرائیل شد

لندن - مجله«ایونتز» که اخبار و گزارشهای خاورمیانه را نقل میکنداز قول سادات رئیس‌جمهوری مصر نوشته است : یک نامه دستنویس که ممهور بمهر و امضای پرزیدنت کارتر بودموجب شد که‌وی (سادات) در انجام تصمیم خود مبنی برسفر به بیت‌المقدس شتاب کند .

سادات در این مصاحبه گفته است‌پرزیدنت کارتر در نامه خود بوی تاکید نکرده بود باسرائیل سفر کند ، لیکن همین نامه موجب‌شد که راهی برای شکستن بن‌بست دیر پای خاورمیانه پیدا کنم و پس از تفکرات زیاد باین‌نتیجه رسیدم که سفر به بیت‌المقدس تنها و بهترین راه شکستن بن‌بست موجود است .

سادات گفت پاکت حاوی نامه کارتر لاک و مهر شده بود و رئیس جمهوری آمریکا صلاح در این دیده بود که نامه را توسطه پیکی مخصوص و نه از طریق‌مجاری‌عادی دیپلماتیک برای من بفرستد .

سادات درمصاحبه بااین مجله گفته است کارتر در نامه‌خود اوضاع خاورمیانه را تجزیه‌تحلیل کرده بودو من پس از یک هفته به‌نامه رئیس‌جمهوری‌آمریکا پاسخ دادم .سادات گفت موضوع نامه خصوصی کارتر و پاسخ‌به آن و تاثیرتعیین کننده‌ای که این نامه در عملی شدن سفر من داشت، مطالبی استکه برای اولین بار فاش میشود .

تمرکز نیروهای مصر در مرزهای لیبی

کویت- خبرگزاری فرانسه- روزنامه القبس چاپ کویت گزارش دادکه مرزهای مصر ولیبی در روز های اخیر باردیگر بشدت متشنج شده وارتش مصر تعداد زیادی از واحدهای خود را در مرزهای لیبی متمرکز ساخته است .

بنوشته این روزنامه وزیر جنگ مصر بتازگی از مناطق‌مرزی مصرولیبی دیدن‌کرده‌است.ناظران‌آگاه اظهار داشتند که ممکن است روز یکشنبه همزمان با آغازگفتگو های سادات و بگین‌دراسماعیلیه زد وخورد تازه‌ای‌میان نیروهای مصر ولیبی درگیر شود .

اسرائیل زندانیان عرب را آزاد کرد

★ اورشلیم- خبرگزاری فرانسه - اسرائیل همه زندانیان عرب را که خانواده‌هایشان آزادی آنها را از پرزیدنت انورسادات خواستار شده بودند آزاد کرد .

این نخستین حسن نیت اسرائیل نسبت به مصراست پرزیدنت‌سادات لیست‌اسامی این زندانیان را در دیدار از اورشلیم به نخست‌وزیر اسرائیل داده بود.

مذاکرات‌سادات باوزیردفاع‌اسرائیل

سادات بااستقرار پایگاههای نظامی اسرائیل درساحل رودار دن مخالفت کرد

اسکندریه - خبرگزاری فرانسه - ژنرال وایزمن وزیر دفاع اسرائیل دیروز پس از یک دیدار بیستو چهار ساعته ازمصر، اسکندریه را بسوی تل‌اویو ترک گفت .

وایزمن درمدت توقف خود درمصر دوبار با پرزیدنت انورسادات و ژنرال جمصی وزیر جنگ مصر دیدارو گفتگو کرد .

یک سخنگوی رسمی در «مناهاوس» اظهار داشت که در گفتگو های رئیس جمهوری مصر و وزیر دفاع اسرائیل ، جزئیات برنامه سفرمناهم بگین به اسماعیلیه مورد بررسی‌قرار گرفت.

در دومین دیدار سادات و ژنرال وایزمن که دیروز انجام شد حسنی‌مبارک معاون رئیس جمهوری مصر نیز حضور داشت .

وایزمن پس از بازگشت‌از اسماعیلیه به اسکندریه در یک مصاحبه مطبوعاتی‌اظهارداشت «نمی‌توانم بگویم که نسبت به نتایج گفتگو های مصر و اسرائیل کاملاخوش‌بین هستم، اما میتوانم بگویم که نسبت‌به آینده امید زیاد دارم .

وزیر دفاع اسرائیل حاضر نشد در باره چگونگی گفتگو هایش با پرزیدنت سادات توضیحی بدهد و همینقدر گفت که در جریان این تبادل نظر ها «پیشرفت خوبی» داشتیم.

اما محافل آگاه اورشلیم اظهار داشتند که گفتگو های وایزمن با سادات ثابت کرد که هنوز شکاف عمیقی میان مواضع دو طرف وجوددارد پرزیدنت سادات به وزیر دفاع اسرائیل گفته‌استکه باحضور نیروهای اسرائیل در ساحل غرب اردن پس از تخلیه این منطقه موافق نیست .

سادات‌تاکید کرده است که پس‌از تخلیه غرب رودار دن و تمام سینا از جمله شرم‌الشیخ امنیت‌اسرائیل‌از طرف سازمان ملل‌متحد تضمین خواهدشد .

وایزمن‌نیز پس از بازگشت از مصر در یک مصاحبه تلویزیونی گفت‌در برخی‌مسایل میان مصر و اسرائیل اختلاف نظر هائی وجود دارد اما مذاکرات درباره یک صلح سازنده ادامه خواهد داشت .

از سوی دیگر ، خبرنگاران تلویزیون اسرائیل گزارش داده‌اندکه پرزیدنت‌سادات‌ممکن است حضورنیرو های‌اسرائیل رادر شرم‌الشیخ برای مدتی بپذیرد .

روزنامه «هاآرتص»نوشته است که وزیر دفاع اسرائیل طرحی‌برای‌تامین امنیت‌صحرای سینا و مرزهای اسرائیل با مصر به وزیر جنگ مصرتسلیم کرده است که ممکن است بیدرنگ بمرحله اجرا درآید.

بموجب این طرح اسرائیل ومصر باید نیرو های خود را به آنسوی مناطق حایل عقب کشند . اسرائیل ضمنا کلیه زندانیان عربرا که بخاطر عملیات تروریستی محکوم شده‌اند آزاد می‌کند . بموجب این طرح یک تلفن‌قرمز نیزمیان اورشلیم و قاهره دایر خواهد شد .

حکومت نظامی پاکستان یک سال دیگر ادامه خواهد داشت

راولپندی- ژنرال ضیاءالحق رهبر نظامی پاکستان دیروز ، ضمن مصاحبه‌ای گفت که حکومت او ، در سال ۱۹۷۸ هم بر سرکار خواهد بود ،اما ادعا کرد که در سال ۱۹۷۹به این‌طرز حکومت ادامه‌نخواهد داد.

ژنرال ضیاءالحق که در ژوئیه گذشته با یک کودتای نظامی ، حکومت ذوالفقار علی بوتو را سرنگون کرد ، تاریخ برگزاری انتخابات عمومی و بازگشت پاکستان را بحکومت غیر نظامی تعیین نکرد ،ولی یکبار دیگر گفت که دو ماه‌پس از محاکمه بوتو و یارانش انتخابات پاکستان را برگزار خواهد کرد .

گروگان گیری درپایگاه دریائی امریکا!

سوبیک (فیلیپین) - یونایتد پرس - یک مردمسلح فیلیپینی که با یک طپانچه ۴۵ میلی - متری به شعبه یکی از بانکها در محوطه پایگاه دریائی‌آمریکا درخلیج‌سوبیک‌حمله کرده‌و ۲۱ نفر را به گروگان گرفته است تهدید کرده است که‌در صورت اجابت نشدن تقاضاهایش همه گروگان هارا خواهد کشت .

دیشب مقامات آمریکایی ظاهرا کوشیدند کاری کنند که مرد مسلح فیلیپینی از فرط گرسنگی توان خود را از دست بدهد و تسلیم شود.

وی دیشب در حالی که ۲۴ ساعت از شروع ماجرایش میگذشت همچنان اصرارداشت که بوسیله یک زن برایش غذا بفرستند و علاوه بر این هلیکوپتری در اختیارش بگذارند تا همراه ۹ نفر از گروگانها از پایگاه آمریکایی محل ماجرا که در ۹۰ میلی شمال فریبی مانیل قرار گرفته است خارج شود .

مذاکرات سادات وبگین

بعداز ظهریکشنبه آینده آغاز میشود

★ ونس ممکن‌است‌در مذاکرات وزیران خارجه مصر و اسرائیل‌شرکت کند .

قاهره- خبرگزاری فرانسه- گفتگو های پرزیدنت سادات ومناهم‌بگین یکشنبه آینده‌در اسماعیلیه آغاز خواهد شد.

الاهرام نوشته است که ممدوح سالم وبطروس‌غالی نخست وزیر و وزیر امور خارجه مصر یکشنبه در فرودگاه از نخست وزیر اسرائیل استقبال خواهند کرد .

بنوشته این روزنامه بگین ساعت ده بامداد یکشنبه به وقت محلی وارد اسماعیلیه خواهد شد و بلافاصله با هواپیماعازم‌جزیره«الفوزان» می شودودر آنجا ازجانب انور سادات وحسنی‌مبارک معاون وی مورد استقبال قرار می‌گیرد. پس از صرف ناهار، مذاکرات سران دو کشور آغاز می شود وپس از آن سادات وبگین‌مشترکا در یک کنفرانس مطبوعاتی شرکت می‌کنند .

بنوشته روزنامه‌های‌اسرائیل هنوز میان مصر و اسرائیل درباره بسیاری ازمواد طرح پیشنهادی مناهم‌بگین‌اختلاف نظر شدیدی وجود دارد .

یک سخنگوی اسرائیلی اظهار داشت که مذاکرات سادات و بگین در اسماعیلیه سرنوشت کنفرانس قاهره‌را روشن خواهد کرد باحتمال زیاد پس از این مذاکرات کنفرانس قاهره در سطح وزیران خارجه دو کشور آغاز بکار خواهد کرد.

ونس

دراشنگتن،یک منبع‌نزدیک بوزارت امورخارجه امریکا اظهار داشت که ممکن است سایروس ونس‌درگفتگوهای آینده کنفرانس قاهره شرکت کند .

سخنگوی وزارت امور خارجه امریکا گفت که اگر از سایروس ونس دعوت شود که در گفتگو های وزیران خارجه مصر و اسرائیل شرکت کند، خیال نمی کنم وزیر امور خارجه امریکا این دعوت را ردکند.

بنگاه ترجمه و نشر کتاب
دانشنامه ایران و اسلام
جزو ششم منتشر شد

آگهی استخدام کمک کار بهداشتی

نیروی هوائی شاهنشاهی تعدادی غیر نظامی که دارای شرایط زیر باشند بسمت کمک کار بهداشتی جهت خدمت در بیمارستان و درمانگاههای تابعه استخدام مینماید.

داوطلبان واجد شرایط میتوانند همه روزه باستثنای روزهای تعطیل از ساعت ۸/- الی ۱۱/- با در دست داشتن عین شناسنامه عکس دار و مدارک تحصیلی و دفترچه پایان خدمتی بستاد فرماندهی نیروی هوائی شاهنشاهی واقع در خیابان فرح آباد ژاله مراجعه نمایند.

نیروی هوائی شاهنشاهی

۱- داشتن گواهینامه پایان تحصیلات ابتدائی
۲- داشتن برگ خاتمه خدمت زیر پرچم برای آقایان
۳- حداقل سن ۱۸ سال و حداکثر ۲۵ سال.

حافظ یکتائی
باهتمام آقای مجیدیکتائی با حاشیه وتعلیقات منتشرشد کتابفروشیهای معتبر و
انتشارات مهرگان

نفیس‌ترین هدیه
رباعیات
حکیم‌عمر خیام
با چهل‌تابلو از حسین بهزاد
مینیاتوریست معروف ایرانی
در پنج زبان
فارسی ، انگلیسی ، فرانسه ، آلمانی ، [illegible]
دکتر حسینعلی اسفندیاری . فروشگاه های امیرکبیر خوارزمی ، جیبی.
شهرستان ها ، کتابفروشی های معتبر

مراسم عزاداری سرور شهیدان در حرم مطهرحضرت عبدالعظیم (ع)
به مناسبت شهادت سرور شهیدان حسین‌ابن علی علیه‌السلام مدت دو شبانروز دستجات سینه‌زنی و زنجیرزنی در حرم مطهر حضرت عبدالعظیم علیه‌السلام به‌عزاداری مشغول بودند در مقابل حرم‌مطهر آقای دکتر سیدضیاءالدین شادمان تولیت آستانه حضرت‌عبدالعظیم علیه‌السلام بهریک ازدستجات عزاداران یک‌طاقه‌شال ترمه وکتاب شاه‌گفتار های مذهبی و ری‌خاک مقدس اهدانمودند وضمن عزاداری، نسبت‌به‌شاهنشاه آریامهر وخاندان جلیل سلطنت مراسم دعاونیایش بعمل آمد.

قابل توجه دانشجویان
یک شرکت حسابرسی ومشاوره مدیریت جدیدالتأسیس تعدادی دانشجوی ممتاز سالهای اول و دوم دانشگاه را برای انجام امور اداری وحسابرسی صنعتی با شرایط زیر به همکاری دعوت مینماید :
۱ - ساعات کار چهار تا شش ساعت در روز مطابق با ساعات درسی دانشجویان متقاضی
۲ - دانشجویان واجد شرایط در کلاسهای مخصوص حسابرسی و زبان انگلیسی شرکت نموده و جهت انجام کارهای مورد نیاز آموزش خواهند گرفت .
۳ - پرداخت حقوق مکفی وکمک هزینه‌برای خرید وسیله نقلیه
علاقمندان نام و مشخصات و نشانی کامل خود را همراه با یک قطعه عکس برای تعیین وقت مصاحبه به صندوق پستی ۲۹۴۲ ارسال دارند .

سازمان انرژی اتمی ایران
آگهی استخدام
واحد طرح نیروگاه‌های‌اتمی جهت تکمیل کادر فنی خود احتیاج به‌افراد زیر دارد :
مهندس هسته‌ای .
مهندس برق
مهندس الکترونیک
مهندس مکانیک
داوطلبان واجد شرایط در صورت موفقیت‌در امتحانات مربوطه جهت کارآموزی فنی برای نیروگاه های اتمی بمدت ۲تا۳ سال‌بخارج از کشور اعزام خواهند شد .
شرایط استخدام
۱- تابعیت دولت شاهنشاهی
۲- دارا بودن حداقل مدرک لیسانس دررشته های مربوطه
۳- داشتن سن ۳۰ تا ۳۵ سال .
۴- داشتن برگ خاتمه خدمت و یامعافیت‌دائم غیر پزشکی
۵- نداشتن تعهد اشتغال بکار در موسسات‌و سازمان های دولتی
۶- دارا بودن سلامت کامل به تشخیص‌سازمان .
۷- آمادگی خدمت در جنوب کشور
داوطلبانی که‌برای دوره کارآموزی‌اعزام‌میگردند باید تضمین رسمی بسپارند که پس از خاتمه کارآموزی حداقل دو برابر این‌مدت‌درهر نقطه‌ای که سازمان تعیین نماید خدمت کنند.
از متقاضیان واجد شرایط دعوت میشودهرچه زودتر شخصا از ساعت ۸ صبح تا ۵ بعدازظهر بغیر از ایام تعطیل بادردست‌داشتن‌مدارک لازم بدفتر آموزش واحد طرح‌نیروگاه های اتمی سازمان انرژی اتمی ایران واقع‌در خیابان کریمخان زند - خیابان زاهد - ساختمان شماره ۳ سازمان انرژی اتمی‌ایران-پلاک ۲۲ مراجعه نموده ویادرخواست خود رابوسیله پست ارسال دارند. مالف ۱۷۸۷۱

ثبت شرکتهای داخلی و خارجی ثبت علائم و اختراعات ترخیص کالاها از گمرکات کشور
تلفن ۶۸۱۲۳۲-۶۸۵۳۳۳

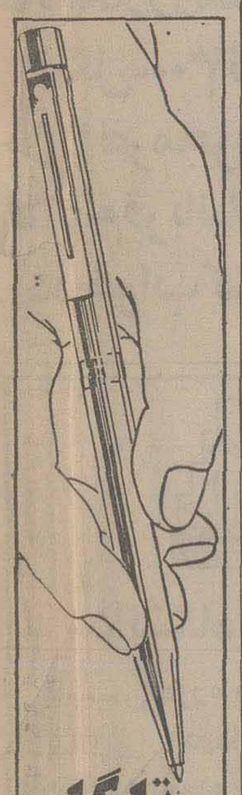

تارگا
محصول جدید
شیفر
با طرحهای زیبا
برای بهتر نوشتن
خودنویس - خودکار و
روان‌نویس تارگا
محصولات جدید شیفر
درمدلهای‌مختلف زیبا
سر قلم طلا و مغز تارگا
قابل تعویض است
Targa by Sheaffer
SHEAFFER EATON TEXTRON

زلزله زرند صدها نفر را کشت

اجساد گروهی ازقربانیان زلزله کرمان پس از بیرون آوردن از زیر آوار ها کنار یکدیگر چیده شده است .
عکس از مجید فرهمند خبرنگار عکاس اطلاعات درکرمان

دیروز ، درساعاتی که مردم ایران درسالگرد شهادت حسین بن‌علی «ع» به عزا نشسته بودند، بازماندگان زلزله زرند کرمان اجساد عزیزانی راکه در چنین ایامی گرامی نقاب در خاك کشیده‌بودند از لابلای توده‌های خاك بیرون می‌کشیدند و دفن میکردند ، امدادگرانی کـــه امیدوار بودند تلفات این‌زلزله اندك باشد، غروب دیروز اعلام کردند که تلفات این واقعه بیش‌از پانصد نفر است .

فاجعه زلزله زرند کرمان که سحرگاه روز سه‌شنبه گذشته روی داد، بیش‌ازآنچه که‌انتظار میرفت ،خرابی‌ببارآورد وگروه زیادی از هموطنان‌مارا در جنوب شرقی ایران بخاك‌و خون‌کشید وهزاران نفر را بی‌خانمان کرد.

سازمان شهرستان های روزنامه اطلاعات ،در پی‌وقوع زلزله در زرند بافرستادن‌مهدی باختی سرپرست نمایندگان و خبرنگاران اطلاعات درکرمان، حمید باغخانی و مجید فرهمند خبرنگاران روزنامه و عکاس اطلاعات درکرمان ، ستادخبری خودرا با همکاری مهدی جباری نماینده و خبرنگار اطلاعات در زرند کرمان ،در زرند ـ کانون زلزله ـتشکیل داد.

خبرنگاران ستاد خبری روزنامه اطلاعات درمرکززلزله زرند کرمان ، در گزارش‌های خود از چگونگی زلزله زرندمی نویسند: هنوز از میزان دقیق تلفات زلزله ، گزارش‌دقیقی‌در دست نیست، چراکه تلاش امدادگران‌برای بیرون کشیدن اجساد کشته شدگان اززیر آوار بطور شبانه روزی ادامه دارد و هرساعت به تعداد قربانیان فاجعه زلزله زرند کرمان، افزوده میشود.

تا آخر وقت دیروز ،پانصد و بیست‌و یك جسد از زیرخاك بیرون کشیده شد.

زلزله زرند، سه روستا را باخاك یکسان کردو به چهار روستای دیگر، آسیب رساند.

سه روستای ویران شده ، «باب تنگل» ، « کیسك » و «سرباغ» نام‌دارندکه بافاصله کمی از یکدیگر ، در بیست کیلو متری‌زرند قرارگرفته‌اند.

بیشترین تلفات زلزله نیز مربوط به‌این روستا هاست.

روستای ویران شده « باب تنگل » ۲هزار سکنه داشت و در دهکده « کیسك » قبل از وقوع زلزله ، یکهزارو دویست نفر سکونت داشتند..

جمعیت روستای « سرباغ » نیز ، دویست نفر بود.

اکتشاف از راه هوا

دیروز هلیکوپتر های‌اکتشافی، چهار روستای دیگر را که در جریان زلزله ، آسیب‌دیده‌اند، شناسایی کردند.

این روستاها «ده‌بیدنویه »، «ده علیرضا »، گلبانك و« ده برزویه » هستند که در جریان زلزله ،تنهایك نفر در روستای «ده بیدنویه » آسیب دیده است وزلزله در این چهار دهکده ، تلفاتی نداشته‌است.

در روستا های « ده بیدنویه» ۱۰خانوار ، «ده علیرضا » ۲۰ خانوار ، گلبانك ده خانوار و «برزویه »۱۰۰خانوار زندگی می کنند.

خانه های این چهارروستا، کم‌و بیش آسیب دیده است و ساکنان آنها اکنون‌در چادر های اهدایی شیرو خورشید سرخ کرمان ، بسر می‌برند.

تابعد ازظهر دیروز ۵۲۱جسد از زیر آوار بیرون کشیده شد ولی گویا تلفات زلزله خرمان برانداز زرندکرمان ، بیش‌ازاین رقم است .

تا آخروقت دیروز پانصدنفر از آسیب دیدگان زلزله که‌در جریان زمین لرزه زرندکرمان، مجروح شده‌بودند، به‌بیمارستان صحرایی قالار شهرداری‌وچادر های شیرو خورشید سرخ‌زرند انتقال یافتند.

در اجرای‌اوامرشاهنشاه ارسال کمک به روستا هـای آسیب دیده‌بطور شبانه‌روزی ادامه دارد .

ارسال وسائل امدادی

دیروز دو کامیون وسایل امدادی و درمانی ، ازسوی جمعیت شیر وخورشیدسرخ به محل زلزله زده گسیل‌شد و از سوی جمعیت شیر و خورشید سرخ‌کرمان،یکهزار و پانصد نخته پتو ، چهار صد چادر ، ۷ تن آرد ، ۶ تن نان ، دو تن قند ، یکصد کیلو چای ، دویست بخاری دستی‌و چراغ خوراکپزی، دویست مانوس وتعدادزیادی پوشاك ، به زرند کرمان فرستاده شد و در اختیار آسیب دیدگان زلزله گذاشته شد .

زرند دوبار دیگر لرزید

خبرنگاران ستاد خبری روزنامه اطلاعات ز کانون زلزله زرند کرمان گـزارش میدهد :

پیش از ظهر دیروز منطقه زلزله زده زرند ، دوباردیگر لرزید .

اولین زمین‌لرزه ساعت۷ بامداد دیروز روی داد و دومین زمین لرزه ، ساعت ۱۱٫۳۰ دقیقه پیش از ظهر رخ داد در جریان این‌دو زمین لرزه ، تعدادی از ساختمان های آسیب دیده زلزله قبلی ، رویهم خوابید..

زلزله پریروز زرند ، در شهر زرند۱۸ قربانی گرفت. ۷ نفر ازاین عده‌کارخانه‌ای بودند ، که دریک محل‌کشته شدند و یازده نفر دیگر ، درنقاط‌مختلف شهرزرندزیر آوار کشته شدند .

قسمتی از سقف بـازار «زرند» نیز شکافته وتعدادی از مغازه ها وخانه‌های‌مردم در گوشه و کنار شهر ، فروریخته است .

زلزله ازخارج ازایران

پیش از ظهر دیروز ، موسسه ژئوفیزیک دانشگاه تهران زمین لرزه‌ای را در یک هزار کیلومتری مشهد ثبت کرد .

کانون زلزله ، خارج از خاک ایران و ساعت وقوع آن ۱۱٫۳۱ دقیقه و ۷ثانیه گزارش شده است .

گزارش صبح امروز

خبرنگاران ستاد خبری روزنامه اطلاعات در منطقه زلزله‌زده زرند کرمان ،تعداد کشته شدگان زلزله‌زرند رااول وقت امروز از قول مقامهای رسمی ، ۵۵۰ نفر گزارش کردند .

آخرین گزارش خبرنگاران اعزامی اطلاعات از کرمان به منطقه های زلزله زده زرنـــد حاکی است ، زلزله درروستای «باغ تنگل» ۳۰۰ نفر قربانـــی گرفته است .

در جریان زلزله ، ۳۵۰ نفر از ساکنان این روستا نیـــز مجروح شدند .

روستای باغ تنگل در ۱۲ کیلو متری زرند قرار گرفتکه پیش از زلزله پریروز ، ۲هزار نفر در این‌روستا ساکن‌بودند.

از دو هزار و یکصد نفر سکنه دهکده «کیسك» واقع‌در ۱۲ کیلو متری زرند ، ۱۶۵نفر کشته و چهارصد و چهل نفر مجروح شدند .

در روستای «سرآسیاب سمباغ» نیز زلزله ۸۵ نفر را کشت و یکصد نفر در جریان زلزله ،مجروح شدند .

این روستا در ده کیلـو متری زرند قرار دارد و پیش از وقوع زلزله ، سیصد نفـر در آن ، ساکن بودند ، ایـن روستاها در قسمت شرق زرند قرار گرفته است .

عیادت از بیماران

دیروزدکتر شیخ‌الاسلام‌زاده وزیر بهداری و بهزیستی و خطیبی مدیر عامل جمعیت‌شیر و خورشید سرخ ایران ، از مجروحان زلزله‌که‌دربیمارستان های کرمان بستری شده‌اند ، عیادت کردند و درباره معالجه و درمان سریع آنها ، بـــه مسئولان بیمارستان ها،دستور هایی دادند .

دستور نخست وزیر

آموزگار نخست وزیر طی تلگرامی به طباطبایی استاندار کرمان ، دستور داد که آماری از قربانیان و مجروحان‌زلزله اخیر زرند کرمان تهیه کند و در اختیار نخست وزیری بگذارد . همچنین تعداد خانه های ویران شده را نیز اعلام کند تا نسبت به بازسازی‌روستا های آسیب دیده اقدام شود.

دیروز دو هزار پتو ،یکصد واحد خون،مقدارزیدی مواد غذایی و دارویی و پوشاك با دو هواپیما از تهران به زرند حمل شد تا در اختیار زلزله‌زدگان قرار گیرد .

اکیپ های بهداشتی هم که بمناطق زلزله‌زده اعزام شده‌اند سرگرم ضد عفونی‌کردن محیط و واکسیناسیون مردم هستند.

پیش‌از ظهر دیروزطباطبایی استاندار کرمان و دکترخطیبی مدیر عامل جمعیت شیر و خورشیدسرخ‌ایران باهلیکوپتر از مناطق زلزله‌زده زرند ،دیدن کردند .

بدستور استاندار کرمان ، یک تن تخم مرغ ، و ۳ تن میوه به نقاط‌زلزله‌زده فرستاده شد.

دیروز در جلسه‌ستاد امداد که با حضور استاندار کرمان، در زرند تشکیل شد ، قرارشد پس از بیرون کشیدن اجساد کشته شدگان و دفن آنها ، هرچه زودتر خانه های‌ویران شده مناطق زلزله‌زده ، برای نوسازی درهم کوبیده شود.

ماموران ژاندارمـری ، اکیپ‌های امدادی ارتش ، و مرکز آموزش ۵ کرمان و امدادگران جمعیت شیرو خورشید سرخ ، سازمـان زنان و سپاهیان بهداشت، در مناطق زلزله‌زده، بکمک آسیب دیدگان شتافته‌اند.

گروه های بهداشتی

افرادی که از کرمان به نقاط زلزله‌زده اعزام‌شده‌اند، سرده پزشک ، دو پزشک متخصص اورتوپدی ، یک متخصص بیهوشی ، یک جراح، ۱۵ نرس و بهیارو ۳۰ سپاهی بهداشت‌هستند که همراه خود برای حمل مجروحان به بیمارستانها ، ۳۰ آمبولانس برده‌اند.

ضمنا بدستور وزیـــر بهداری و بهـزیستی ، ۱۱ پزشک متخصص‌اورتوپدی، یک پزشک و متخصص بیهوشی ، ۴۵ تکنیسین اورژانس، از تهران بـــه کرمان اعزام شدند که‌اکنون در مناطق زلزله‌زده زرنـد بسر می‌برند و فعالیت خود رادرجهت معالجه‌مجروحان آغاز کرده‌اند.

حال کلیه مجروحین‌زلزله رضایتبخش است .

آماده باش بیمارستان های تهران

بدستور وزیر بهداری و بهزیستی، ۴ اکیپ مجهز بهداشتی، دو اکیپ‌تکنیسین بهداشت محیط، ۴ تکنیسین اورژانس ، ۶ دستگـــاه آمبولانس و دو گـــروه متخصص‌جراحی وبیهوشی که جمعا ۵۷ نفر هستند ، از اصفهان به مناطق زلزله زده زرند اعزام شدند.

وزیر بهداری در عیادت از مصدومان دستور داد۸ نفر از آنها که از ناحیـــه ستون فقرات آسیب دیده‌اند در بیمارستان «شفایحیائیان» تهران بستری شوند.

حمله به چاپخانه انتشارات فرانکلین

تهران خبرگزاری پارس‌ـ پاناـ چندجوان بنام‌دانشجو در ساعات تعطیل به‌چاپخانه افست که متعلق به موسسه فرانکلین است وارد شده و ابزار و وسائل چاپخانه را با شعارهای تحریک‌آمیز از کار انداخته‌اند .

خبرنگار خبرگزاری‌پارس این حمله را مشابه حملات دیگری که در روزهای‌اخیر به‌موسسات فرهنگی شده توصیف کرده‌است.

***

حمله گروهی از جوانان به چاپخانه افست این سئوال را پیش می‌آورد که منظور از اینکار چه بوده است؟باید دید که چاپخانه افست چـــه میکند . چاپخانه افست کـــه متعلق به موسسه فرانکلین است کتاب های علمی و فنی چاپ و منتشر میکند و باین وسیله گوشه‌ای ازکاربزرگ آشنائی مردم با علوم و تکنولوژی پیشرفته جهـــان را انجام میدهد .بعبارت‌دیگر چاپخانه افست وظیفه نشر علوم را بعهده‌گرفته است . کسانی که باین موسسه حمله کرده‌اند خود را دانشجو معرفی میکنند : دانشجوی عادی معمولا از نشر کتاب بخصوص وقتی که مربوط به‌علوم‌باشد صمیمانه استقبال میکند و از هیچ‌کوششی‌برای کمک به چنین امری کوتاهی نمی‌کند .

حمله چند جوان به‌چاپـ خانه افست بهیچوجه قابـل توجیه نیست .

جوان دانشجوئی که‌باید خود مشوق علم وکتاب‌باشد چگونه میکوشد یکی ازمراکز انتشار کتـاب را از مـــیان بردارد ؟ از طرف دیگر این عده ضمن شعار های خود گویامدعی شده‌اندکه‌خواهان اصلاحات هستند ومیخواهند حرف حق بزنند و حرفشان مورد توجه قرار گیرد . آیا حمله به چاپخانه و از کار انداختن کار انتشار کتاب همان حرفی است که اینها میخواهند بزنند و مایلند که مورد توجه دیگران قرار گیرد ؟

زدوخورد مسافران در فرودگاه لندن

لندن ـ آسوشیتدپرس ـ هم‌اکنون دهـها هـزار نفـر مسافرانی که برنامه های‌خود را برای سفر کردن درآستانه عید کریسمس تنظیم کرده‌اندر حالیکه اغلب انها شکیبایـی خود را از دست داده‌اند در فرودگاه«هیترو لندن بامشکلات تازه‌ای روبرو شده‌اندکه بازهم سفرهای آنان را بـه تـاخیر انداخت .

مه غلیظ بامدادی‌که محوطه فرودگاه را فرا گرفته است تبدیل به مشکل بزرگ دیگری شدکه‌بانواع‌مشکلات‌گوناگون دیگری‌که‌ازگرفتارشدن ۷۵۰۰۰ مسافر دراین فرودگاه بزرگ بین‌المللی بوجود آمده است افزوده شد . غلظت مه در فرودگاه هیترو بحدی بود که به‌اغلب هواپیما هایی که باید بطرف مقصدهای‌مختلف پرواز میکردند اجازه بلند شدن‌نداد.

از طرف دیگر از انجا که بدستور مقامات فرودگاه حق تقدم برای‌پرواز کردن به‌هواپیما هایی داده‌شده بود که بابرنامه های غیرچارترپرواز میکردند، ده‌هاهزار نفر از مسافرانی که قبلا نیز بقدرکافی انتظار های فرسایندە را براثر بوجودآمدن تاخیر های مکرردر پروازشان تحمل کرده بودند ، باز هم محکوم به انتظارکشیدن‌شدند. پیچیدگی های متعددی که به این ترتیب‌درکار مسافران‌منتظر بوجود آمد وضع کاملا بی ـ سابقه‌ای بوجود اورد که فرودگاه هیترو را درهرج و مرج فرو برد . ۷۵ هزار نفر مسافری که همه اصرارداشتند هرچه زودتر پرواز کنند و در عین حال ظاهرا هیچ شانسی هم برای موفق شدن نداشتند تمام ترمینال های فرودگاه را چنان درازدحام‌خودغرق‌کردند که کارکنان فرودگاه نظیر این منظره راقبلا هرگز بچشم‌ندیده بودند. در گیشه های فروش بلیط ، زد وخورد های‌مکرری بین مسافران و یامیان برخی ازآنها وفروشندگان‌بلیط روی داده‌است کارکنان گیشه های فروش بلیط (ستندبای) اغلب بمـموران انتظامی‌شکایت‌می‌ـ کردند که‌مسافران نشستگین در حالیکه شکیبایی خود را از دست داده‌اند بی‌سبب عقده‌دل خود را برسر فروشندگان‌بلیط ها خالی می‌کنند.

پس از آنکه ابتدا مدتـی در آسمان فـرودگاه دور زدند بالاخره بعلت‌وجود مه غلیظ اجازه فرود امدن نیافتند و ناچار مسافران خود را در فرودگاه های دیگر انگلستان پیاده کردند.

روز گذشته صد ها هواپیما

DEHKADEH SAHELY
دهکده ساحلی
غازیان-بندرپهلوی
تلفن تهران ۲۲۶۴۵۸
تلفن دهکده ۴۰۱۱/۱۵-(۰۲۳۲۱)

فروش فوق العاده موکت
دیوارپوش و موکت خارجی از متری
۱۳ تومان به بالا
شرکت ایران رپ
خیابان پهلوی . اول تخت طاووس . شماره ۴۱۲
تلفن: ۸۹۴۶۲۹ و ۸۹۸۸۵۲

به
سازمان امداد
شیروخورشید سرخ ایران
به پیوندید

سازمان جوانان شیروخورشید سرخ ایران محل مناسبی برای عرضه خدمات داوطلبانه انسانی وبشردوستانه جوانان است .

ازتوای جوان برومند . . . دعوت میشود برای گذراندن دوره امداد به این سازمان به پیوندی تا بهنگامی که انسانی آسیب دیده و درمانده از تو کمک میخواهد برایش امدادگر شایسته ای باشی . . .

برای ثبت نام به مراکز آموزشی مشروح زیر مراجعه فرمائید :

درتهران ـ سازمان جوانان شیروخورشید سرخ . عباس آباد ـ میدان نفت ـ ناحیه هشت آموزش وپرورش

تهران فقط برای آموزگاران نواحی ۱۹ گانه تهران .

دردزفول ـ کرمان ـ نیشابور ـ بندرعباس ـ زاهدان ـ جمعیت های شیروخورشید سرخ محل .

دربوشهر ـ رشت ـ ساری ـ شاهرود ـ همدان ـ مهاباد ـ خانه جوانان شیروخورشید سرخ محل .

درشهرری ، اداره آموزش وپرورش شهرستان .

ساعات ثبت نام ۹ بامداد تا ۱۲ و ۴ تا ۷ بعدازظهر هرروز بجزروزهای پنجشنبه وتعطیل .

مهلت ثبت نام تاپایان روزپنجشنبه هشتم دیماه ۲۵۳۶ خواهدبود وتاریخ مصاحبه ونوع مدارک موردنیازهنگام ثبت نام باطلاع داوطلبان میرسد .

هنوز برای مداوای دوسوم از بیماریها داروئی وجود ندارد .

فقط حدود ده هزار مورد از سی هزار بیماری شناخته شده را می‌توان واقعا" بوسیله دارو معالجه نمود . در مورد بسیاری از بیماری ها می‌توان فقط ناراحتی های ناشی از آن ها را تسکین بخشید .

در مورد بسیاری دیگر از بیماریها ، پزشکان از مداوای آنها عاجز ماندند .

از اینجهت تحقیقات داروئـی اجازه ندارد موفقیت های حاصل را کافی بداند .

در مـوٴ سسهٴ هوخست کـه یکی از مهمتریـن تولید کنندگان دارو و دارای صد سال تجربه میباشد بیش از ۲۰۰۰ نفر روی توسعه داروهای جدید تحقیق میکنند ، این تحقیقات روز به روزمشکلترگردیده وهزینهٴ آن‌هاافزایش‌می‌یابد قبل از آنکه پزشک بتواند داروئی را تجـویز کند مؤ سسهٴ هوخست ۷ سال روی آن کارکرده و ۳۰ تا ۶۰ میلیون مارک خرج آن نموده است .

فعالیتهای تحقیقاتی هوخست روی بیماریهای زیر متمرکز است .

داروهای بیماری قند ، داروهای بیماری قلب و گردش خـون ، داروهای تصلب شرائیـن، داروهـای مخصوص بیمـاری های عفونـی ، داروهـای مخصوص ناراحتـی های روانـی ، داروهای‌مخصوص‌ویروس ها،موادتزریقی‌جدید

هوخست بآینده می اندیشد

شرکت سهامی خاص ایران هوخست
تهران ـ خیابان امیرآباد شمالی ، روبروی پارک فرح ـ تلفن : ۶۱۰۱

هوخست
HOECHST
QUICK

اجاره خانه در تهران تا ۳۰ درصد کاهش مییابد

طرح میزان تعیین اجاره‌خانه های خالی که‌ازطرف شهرداری پایتخت اجاره داده خواهد شد از صبح امروز بمرحله اجرا گذاشته شد . براساس این طرح ، میزان مال‌الاجاره برابر ۸تا۱۲ در صد قیمت‌عادله ملک مورد اجاره برای یکسال تمام است . همزمان با آغاز اجرای این قانون ، سه ماه مهلت برای مالکان خانه های خالی یانیمه تمام (تا ۲۸ اسفند ماه سال جاری) در نظرگرفته شده است .

صبح امروز یک مقام آگاه در شهرداری پایتخت ضمن اعلام این خبر در گفتگوئی با اطلاعات اظهار داشت : میزان قیمت منطقه‌ای‌زمین و ساختمان بانظر کارشناسان تعیین و با توجه بموقعیت جغرافیائی‌ملک ۸تا۱۲ در صد رقم بدست امده برای اجاره ملک مورد نظر تعیین و به مالک‌ابلاغ میشود. مالکین مکلفند طبق نرخ تعیین شده ملک خود را اجاره‌بدهند و اگر مالکی نسبت بمبلغ‌تعیین شده ازسوی شهرداری‌معترض باشد میتواند اعتراض خودرا کتبا بیکی از کمیسیون‌های‌ماده هشت که در کلیه شهرداری های مناطق و شهرداری مرکز تشکیل میشود تسلیم کند .و کمیسیون های مذکور موظف هستند ظرف پانزده روز پس از دریافت اعتراض کتبی‌مالکین رای مقتضی صادر نمایند و رای‌صادره‌ازطرف این‌کمیسیون ها لازم‌الاجرا است .

همچنین امروز گفته شد : باتعیین مبنای مال‌الاجاره خانه های خالی‌که‌ازسوی شهرداری پایتخت اجاره داده میشود قیمت اجاره در تهران ۲۰ تا ۳۰ در صد تنزل میکند .

میزان گمرک اتومبیلهای شورولت اعلام شد

امروز سخنگوی گمرک ایران میزان تقریبی سود بازرگانی وحقوقی‌گمرکی‌انواع اتومبیل های شورولت مدل۱۹۷۸را بشرح زیر اعلام کرد.

شورولت نوا کاستم کوپه ۷۹۵ هزار ریال‌ـ شورولت نواکاستم سدان ۸۱۳ هزار ریال‌ـ شورولت مالیبو کلاسیک سدان یک میلیون و ۲۴ هزار ریال ـ شورولت مالیبو کلاسیک لاندا کوپه‌یک میلیون و ۴۰ هزار ریال ـ شورولت مونت‌کارلو کوپه یک میلیون و یکصد هزار ریال‌ـ شورولت مونت کارلو لاندا یک میلیون و ۳۸۰هزار ریال‌ـ شورولت ایمپالا کوپه لاندا یک میلیون و ۳۵۵هزار ریال‌ـ شورولت‌ایمپالاسدان‌یک میلیون و ۲۷۷ هزار ریال ـ شورولت کاپریس کوپه لاندا یک‌میلیون و ۴۲۸ هزار ریال‌ـ شورولت کاپریس سدان یک میلیون و ۳۶۴ هزار ریال‌ـ شورولت کروت ۲ میلیون و ۳۹۰ هزار ریال ـ شورولت کامارو ال‌تی یک میلیون و ۲۴ هزار ریال ـ شورولت کامارو ال‌تی رالی یک میلیون و ۱۰۳ هزار ریال.

این سخنگو اضافه کرد ارزش اتومبیل های مذکور براساس نرخ دلار محاسبه شده‌و قیمت ۶۰ر۷۰ ریال‌مبنای محاسبه دلار بوده است.

همچنین گمرک تقریبی اعلام شده بدون تجهیزات و لوازم اضافی اتومبیل برآوردگردیده است وچنانچه این اتومبیل‌ها دارای وسایل اضافی و غیر استاندارد باشد طبعا رقم گمرک‌این‌اتومبیل ها نیزافزایش خواهد داشت.

بنابراین اگر قیمت ارزتغییر کند و یا نوع اتومبیل طبق استاندارد نباشد میزان گمرک آنها نیز کاهش و یا افزایش خواهد یافت.

فیلم ایرانی در تلویزیون لندن

تلویزیون لندن قراراست امشب وفرداشب فیلم‌ایرانی «نوری به آفتاب» که درآن از کلیه جنبه‌های هنر و فرهنگ و فلسفه ایران‌زمین یادشده را به نمایش‌بگذارد. این فیلم که توسط محمد بورداد نماینده‌سازمان‌رادیو وتلویزیون ملی ایران‌جهت شرکت در جشنواره جهانی اسلام اوایل سال جاری تهیه شده طی این فستیوال با استقبال وسیعی روبرو گردید و باین دلیل‌تلویزیون لندن تصمیم به نمایش‌دوباره آن گرفت .

گفتگو با مجروحین زلزله که‌به‌تهران‌منتقل شدند

هر ۳ فرزندم کشته‌شدند

محمد رضا مختاری اهل قریه کیسک زرند کرمان که در حادثه زلزله ۱۴ نفر از اعضای خانواده خودرا ازدست داده است ،شرح مصیبتی را که بروی وارد آمده برای خبرنگار اعزامی اطلاعات بازگو کرد.

ساعت ۶ و ۳۰ دقیقه بعد از ظهر دیروز ده‌نفرمجروحین زلزله زرندکرمان‌بایک‌هواپیمای ارتشی به فرودگاه مهر آباد آورده شدند .

این ده نفر بلافاصله با اتومبیل های اورژانس تهران به مرکز پزشکی سوانح واقع در خیابان ژاله منتقل شدند .

این مجروحین عبارتند از بی‌بی اسلامی ، فاطمه‌بهاءالدین ـ محمد یزدانی، فاطمه‌سرداری ـ سهر علی بلوچ ، امان‌الله رحیم‌زاده ، یداله قاسم زاده، علی مختاری و هدایت‌الله اسلامی .

گزارش خبرنگارما حاکیست ده‌نفر مجروحین بمحض‌ورود به‌بیمارستان باتاق عمل انتقال یافتند و تحت‌عمل جراحی‌قرار گرفتند . این عده دچار شکستگی پا یا دست هستند. محمد یزدانی ۲۷ ساله در گفتگوئی با خبرنگار ما گفت: من دارای زن و سه فرزند بودم ، آنشب باتفاق تمام‌افراد فامیل در جهت پختن غذابرای روز عاشورا بدهی بنام سرباغ شازده رفته بودیم ، ساعت ۳و ۳۰ دقیقه بامداد درحالی که همگی ما بر خواب بودیم ناگهان من متوجه شدم سقف خانه فرو ریخت و تمام‌فامیل و خودم زیر خروار ها خاک مدفون شدیم ، محمد یزدانی گفت من کارگر ذوب آهن هستم . لای دو تخته سنگ گیر کرده بودم ، در این‌وقت صدای فرزند ۶ ماهه‌ام را که گریه میکرد ، شنیدم و تنها توانستم دستم را از لای دو سنگ بیرون بیاورم و اعلام کنم من زنده‌هستم . گروه‌نجات وقتی برای نجات فرزندم‌آمده بودند متوجه زنده بودن من نشدند و برای بیرون کشیدن فرزندم خاک ها را بر روی‌من ریختند . من بیهوش شدم و دیگر چیزی نفهمیدم ، اما مثل اینکه بعدا از وجود من در زیر خاک ها با خبر شده‌ومرا بیرون کشیده بودند ، محمد یزدانی اظهار داشت : تمام فامیل من و زن و دو فرزندم در اثر این زلزله مردند وتنها من و فرزند ۶ ماهه‌ام زنده مانده‌ایم .

محمد افزود:در ده ما ۳۰۰ نفر زندگی میکردند که فقط ۴۰ نفر زنده مانده‌اند ، اکثر آنها کارگر ذوب‌آهن بودندو زنانشان نیز قالی‌بافی میکردند.

سپر علی بلوچ یکی دیگر از مجروحین گفت : من باتفاق ۶ نفر دیگر کارگر ذوب آهن بودیم و همگی در یک اطاق میخوابیدیم ، وقتی زلزله آمد فقط‌من‌زنده مانده‌ام و بقیه کارگران در زیر خاک مدفون شدند .

یدالله قاسم‌زاده (شانزده‌ساله) که محصل سال اول هنرستان در رشته مکانیک است گفت : من و برادرم که دیپلمه است‌در اطاق خواب بودیم که ناگهان زمین لرزه شروع شد وصدای مهیبی بگوش‌رسید . من وقتی بهوش آمدم خودم را زنده یافتم ، اما از برادرم هنوز خبری ندارم .

فاطمه بهاءالدین ۲۵ ساله‌که دراین حادثه پای چپش‌شکسته است در حالی که در مرگ ۳ فرزندش اشک میریخت گفت : من و شوهر و سه فرزندم‌در داخل یک اطاق ، خواب‌بودیم که سقف خانه بر رویمان‌خراب شد و دیگر چیزی نفهمیدم ، وقتی میخواستندمرا به تهران منتقل کنند شوهرم را دیدم‌که زنده است اما فریاد میزد که فاطمه هرسه‌فرزندانمان مرده‌اند فاطمه گفت : فرزندانم ۸ و ۴ ساله و آخری ۶ ماهه بود.

فاطمه افزود : دهمان باب تنگه قدمگاه نام دارد و ۳۰۰ نفر جمعیت داشت . شوهرم کارگر ذوب آهن است .

عده کشته‌شدگان به ۵۸۴ نفر رسید

محمد ویژگان ـ زرندکرمان: من اولین خبرنگار غیرمحلی بودم که باپرواز فوق‌العاده‌یك هواپیمای‌نیروی‌هوائی‌شاهنشاهی که باختیار شیرو خورشید سرخ گذاشته شده است ، صبح روزسه شنبه به کرمان وبه منطقه مصیبت زده زرند رسیدم . در آنجا هنوز فاجعه دراوج بود، امدادگران باوجود خستگی شدید هنوز مشغول تلاش برای خارج کردن‌اجساد از زیر آوار بودندو هر لحظه صدای آژیر آمبولانسی که جسد نیمه جان مجروحی راکه تازه از زیر آوار خارج شده بود به‌مراکز درمانی حمل می کرد ، شنیده میشد. مصیبت آنچنان بر همه تاثیر گذاشته که نمی شد درك کرد آنکه‌در حال کندن آوارهاست یك امدادگر است یا مصیبت‌زده‌ای که همه اعضای خانواده خود را از دست داده است .

همکاران محلی من نیز حالو روزی بهتر از سایرین‌نداشتند و خسته وکوفته و خاك آلود بودند . هرتازه واردی به‌راحتی می‌توانست بفهمدفصل گریستن سپری شده استو مردم‌مصیبت زده و امدادگران آنقدر گریسته‌اند که چشمه‌اشکشان خشك شده است ، اولین مشاهده تکان دهنده من‌دیدار مردی بود که چهارده عضو خانواده خودرا از دست داده بود.

اکثر مصیبت زدگان معتقد هستند که علت تلفات‌سنگین وقوع زلزله در شب بوده‌است و اگر این زلزله در روزاتفاق افتاده بود تعداد تلفات کمتراز این بود.

مرکز زلزله زرند کرمان ، کوه‌خانوك در ۱۰ کیلو متری زرند است و این کوه بعلت تکان های شدید شکافهای عمیقی برداشته است و سه قسمت از کوه ریزش کرده است ، کلیه روستا های‌آسیب دیده در دامنه این کوه قرار دارد.

من با کمی چند از آسیب دیدگان زلزله در محل حادثه در قریه کیسك گفتگو کردم، جمعیت قریه کیسك که‌در۱۰ کیلو متری زرند قرار داردقبلا ۱۲۰۰ نفر بود و اکنون از این تعداد ۱۶۰ نفر کاسته شده‌است .

میرزجب یکی از آسیب دیدگان قریه کسیك که دراین حادثه یك‌بچه ، عروس‌وبرادر خود را از دست داده است گفت :همگی در خواب بودیم که‌ناگهان زمین‌لرزید و پیش ازاین که کوچکترین اقدامی کنیم‌خانه برسرمان خراب‌شد.

علی رضا مختاری نیز که دراین حادثه ۱۴ تن ازاعضای خانواده خودرا از دست داده است درحالیکه هنوز وحشت زده بودو در سوك از دست ـ دادگان خود اشك می‌ریخت گفت:

در خواب بودم که زلزله اتفاق افتادو من وحشت زده برای نجات کودکان خوداقدام کردم ولی دیر شده بودوتلاش من بدون نتیجه‌ماند و آنان‌در مقابل چشمانم در زیر خروار هاخاك و سنك مدفون شدند.

هوای‌مناطق زلزله زده هم اکنون مساعد است و آسیب‌ـ دیدگان قادر بزندگی در چادر هائی که برای اقامت آنهانصب شده است میباشند ولی ازآنجا که فصل زمستان شروع‌شده است‌وبه یقین قاساختن خانه های جدید وضع هوا دگرگون خواهد شد ازاستاندار کرمان در مورد چگونگی اقامت‌آسیب دیدگان زلزله هنگام دگرگونی هواسئوال کردم ، واو درپاسخ گفت : چنانچه وضع هواتغییر کند قازمان ساخته‌شدن خانه های جدید زلزله زدگان‌درسالن های ذوب آهن اسکان موقت داده خواهندشد.

تخلیه خانه های‌خطرناك

محمد طباطبائی استاندار کرمان در مورد میزان خسارت در شهر زرند گفت: در این شهر ۴۵ خانه خراب شده‌است وتعداد زیادی از ساختمان ها نیز شکاف برداشته‌اند .

گروهی از کارشناسان و مهندسان ساختمان‌مامور بررسی وبازدید از خانه های زرند کرمان شدند تا منازل اسیب دیده‌ای را که سکونت درآنها خطرناک است شناسائی کرده وبه استانداری اطلاع دهند تا نسبت به تخلیه‌و بازسازی انها اقدام شود .

همچنین بنابه تقاضای اهالی شهر زرند چندکمپ برای‌اقامت افرادی که منازل مسکونی آنها آسیب زیاد دیده است احداث می‌شود . و این‌افراد تازمان بازسازی منازل خوددر این کمپ ها اسکان داده می‌ـ شوند .

دکتر خطیبی مدیر عامل جمعیت شیر و خورشید سرخ ایران نیز در پاسخ به این سئوال که وضع غذائی زلزله زدگان چگونه‌است‌گفت :آذوقه یکماهه شامل آرد، روغن ، برنج ، سیب زمینی و غیره به آسیب دیدگان داده خواهد شد.

آخرین آمار

مقامات مسئول آخرین امار تلفات زلزله را صبح امروز ۵۶۸ نفر اعلام کردند، اما آخر وقت گفته شده که تلفات به ۵۸۴ نفر رسیده است. بطور قطع این نیزیک رقم کامل‌نیست وبا ادامه حفاری خرابی های ناشی از زلزله رقم قطعی کشته شدگان بعدا معلوم خواهد شد .

چادرها درکنارخرابی های زلزله‌برپاشده وکامیون های ارتشی بین مصیبت دیدگان غذای گرم (چلو خورش) پخش می‌کنند. این عکس نشان‌دهنده وضع عمومی مناطق‌زلزله‌زده‌است.

وضع دلار هنوز متزلزل است

نرخ ۹ ارز خارجی در ایران افزایش یافت

براساس گزارش خبرگزاری ها وضع دلار امریکادیروز نیز دربازارهای پولی‌جهان متزلزل بود و نرخ‌ان‌در برابربسیاری ازارزهای خارجی (بخصوص ارزهای اروپائی) تنزل کرد ، ولی کاهش ارزش دلاردربرابر ارزهای خارجی‌زیاد قابل‌توجه نبود و حتی پس‌از نزدیک به یکماه که نرخ دلار سیرنزولی داشت دیروز برای اولین‌بار ارزش دلاردر فرانکفورت‌نسبت بمارک‌آلمان فدرال‌قدری‌افزایش یافت واز۲٫۰۷۷۲ به ۲٫۱۰۸۰ تا ۲٫۱۹۱۰ مارک بالا رفت .

نرخ برابری دلار بافرانک سویس در زوریخ تنزل کردو از هر دلار معادل ۲٫۰۳۸۷به ۲٫۰۱۲۰ فرانک سویس کاهش یافت .

همچنین دیروز نرخ برابری دلار بافرانک فرانسه از۴٫۷۹ به ۴٫۷۷ فرانک فرانسه تنزل کردو نرخ دلار در برابر لیره انگلیس به۱٫۸۸۳۰ دلار رسید، بهمین خاطر امروز در بانک های ایران نرخ بسیاری از ارزهای خارجی بشرح زیر افزایش یافت .

لیره انگلیس ۸۰ دینار ـ مارک آلمان‌و یکصد لیر ایتالیا وفورن هلندو کرون دانمارک ویکصد ین ژاپن هر یک ۵ دینار ـ فرانک فرانسه وکورن سوئد و کرون نروژ هر یک ۱۰ دینار افزایش یافت .

سیل، ۳ مهندس خارجی را کشت

مسجد سلیمان ـ خبرنگار اطلاعات :

سه مهندس انگلیسی و ایتالیایی که در حومه مسجد سلیمان گرفتار سیلاب شده بودند دررودخانه «شلال»خفه شدند .

ماموران ژاندارمری جنازه های دو نفر از مهندسان خارجی را از آب گرفتند و تحویل شرکت «بی.آی .سی. سی» که مهندسین در آنجا کار میکردند دادند .

این عده که «اوتاری لازین زینی» انگلیسی و کوچی‌ـ هارافرانکو و «براندوراوگانی» ایتالیایی بودند،با جیپ‌لندرور ۹۲۱۵۸ اهواز از کمپ«شلال» به کمپ «کلشک» میرفتند ، که بین راه سیلاب جیپ لندرور حامل آنها را به رودخانه «شلال» سرنگون کردو هرسه آنها را سیل با خود برد .

نمایش فیلم حضرت محمد «ص» در کانادا لغو شد

تورنتو ـ آسوشیتد پرس‌ـ کمپانی سینمائی شهر تورنتو در کانادا که امتیاز نمایش‌فیلم «حضرت محمد (ص) پیغمبر خدا» را در اختیار دارد به درخواست جامعه مسلمانان شهر تورنتو که بیشتر آنها پاکستانی هستند پاسخ مثبت داده و برنامه نمایش فیلم «حضرت محمد» را لغو کرد .

«اسلام خان» رهبر جامعه ۱۵۰ هزار نفری مسلمانان تورنتو (شهر صنعتی بزرگ کانادا در نزدیکی دریاچه های پنجگانه) گفت در صورت نمایش‌این فیلم ساخت‌هولیوود ممکن‌بودخشونت های‌خونینی بروز کند و وقایع ناگواری پدید آید.

در این فیلم آنتونی کوئین نقش حضرت حمزه ، عموی حضرت محمد (ص) را ایفا میکند .

علت استعفای شهردار تبریز

تبریز ـ خبرنگار اطلاعات

دکتر حمید وارسته شهردار تبریز ـ از پستخود ، کناره گرفت و استعفای خود را تسلیم دفتر انجمن شهر تبریز کرد .

هنوز چگونگی وانگیزه استعفای شهردار تبریز روشن نشده ، ولی گفته میشود او درپی جنجال هایی که اخیرا ازسوی ستارزاده رئیس سابق و عضو فعلی انجمن شهر تبریز ،درانجمن بوجود امده بود، استعفا کرده است .

ستارزاده در جلسه های اخیر انجمن‌شهر ، بار دیگر مسئله خرید ماشین های‌زباله کشی از کشور سوئد راپیش کشیده بود و آنرا یک مسئله «بودار» عنوان کرده‌بود.

همچنین دشواری های موجود درکار شهرداری نیز یکی از علل استعفای شهردار تبریز ، ذکر شده است .

قرار است انجمن‌شهرتبریز، در نشست روز یکشنبه ٤ دی ماه آینده ، استعفای دکتر وارسته شهردار این شهر را بررسی کند.

۳۰۰ هزار نفر در صف نوبت تلفن انتظار می کشند

طی چند سال اخیر ۳۰۰ هزار نفربسپردن ۴۰۰۰میلیون ریال ودیعه به شعب بانک ملی در سراسر کشور از شرکت مخابرات ایران درخواست‌تلفن کرده‌اند .

براساس آمار موجود، هر روز در تهران و شهرستان‌ها متجاوز از ۳۰۰ نفر برای درخواست اشتراک تلفن به بانک ودیعه می سپارند و در صف منتظرین تلفن قرار می‌ـ گیرند .

بررسی مسئولان‌نشان داده است که رشد سریع اقتصادی و اجتماعی مملکت بزودی‌رقم متقاضیان تلفن را در سطح کشور تا چند برابر میزان کنونی افزایش خواهد داد.

در میان متقاضیان تلفن در تهران و شهرستان ها کسانی هستند که برای گرفتن یک اشتراک تلفن سال ها درصف نوبت ایستاده‌اند .

طبق اظهار مقامات شرکت تعداد تلفن های کشور به مخابرات ایران تا پایان امسال حدود ۹۰۰ هزار دستگاه وتا ۵سال دیگربه۲ میلیون‌خواهد رسید .

واگذاری تلفن در شرکت مخابرات ایران آغاز شده است و تاپایان سال‌آینده به ۱۵۰ هزار نفر از کسانی که فیش دریافت کرده‌اند ، طبق اظهارمقامات شرکت،تلفن واگذار خواهد شد .

شرکت مخابرات ایران از کسانی که‌قصد ساختن‌آپارتمان دارند و همچنین از سازمان هائی که برای کارمندان خود تدارک آپارتمانسازی می‌بینند درخواست کرد که قبلا شرکت مخابرات را در جریان بگذارند و تعداد تلفن مورد نیازخود را نیز به اطلاع‌مقامات مسئول این شرکت برسانند .

باید دانست‌از کسانی که‌بعد از اسفند ماه گذشته تقاضای تلفن کرده‌اند ودیعه و هزینه‌ها براساس نرخ‌های جدیددریافت شده و به جای ده هزار ریال پیش قسط اول‌ودیعه ۳۳هزار و ۵۰۰ ریال در شهر های بزرگ نظیر تهران دریافت‌شده است .

سخنگوی وزارت خارجه : تخیلات در زمینه جنك سیارات و بشقابهای پرنده به کنگره امریکا کشیده است

گزارش مجعول حمله نظامی ایران به عربستان!

امروز اقای پرویز عدل ، سخنگوی وزارت‌امور خارجه اعلام داشت :

خبرگزاری های خارجی درین هفته اخباری مخابره کرده‌اند که بموجب آن دوتن از اعضای کنگره امریکا بخود زحمت داده و گزارش‌مفصلی در ۱۱۳ صفحه درباره وضع استراتژیکی ایران وخلیج‌فارس تهیه کرده و پس‌از اینهمه مطالعه و بررسی، به‌این نتیجه رسیده‌اند که اگر منافع نفتی امریکا بخطر بیفتد ، ایران با کسب اجازه ازدولت امریکا ، به عربستان سعودی حمله خواهد کرد .

هرچند تخیلات و خیالپردازی های فضائی در زمینه جنگ سیارات و ستارگان وبشقاب های پرنده این روزها مورد توجه مجلات و مطبوعات و تلویزیون ها و ناشرین امریکاست ، ولی انتقال این خیالپردازیها به کنگره جای تعجب است ، زیرا اصولا راپرت های‌این‌مجلس نمیتواند ونبایدمغرضانه ،تاصحیح و در جهت نادرست باشد . این خیالپردازیها معمولا در اثر خواندن یادیدن مطالب مربوط به جنگ ستارگان عارض تهیه کنندگان آن میگردد و جزاین ارزش ندارد .

دوران ایجاد دو دستگی بمنظور حکمروائی در مناطق مختلف باازبین رفتن‌امپراتوری هائی که مبتکر آن‌بوده‌اند از میان رفته است و یک قدرت دموکراسی و آزادی طلب‌مانند امریکانمیتواند جانشین‌صاحبان ان افکار شود .

ایران و عربستان سعودی دو قدرت دوست و همسایه هستند و رویا روی و در جهت مخالف یکدیگر قرار نگرفته‌اند و همانطوریکه اعلیحضرت همایون شاهنشاه آریامهر اخیرا هنگام مسافرت رسمی به سلطنت عمان بیان فرموده‌اند ایران فقط درمواقع لازم و بنابه درخواست کشور های دوست منطقه‌به‌آنها کمک مینماید و این کمک هم فقط تازمانی است که خود آنها خواستار ان باشند. لازم‌می‌ـ داند یکبار دیگر تاکید نمایدکه ایران یککشورمتجاوز نیست و قدرت‌آن برای دفاع ازصلح و آرامش ومنافع ملی می‌باشدو درهر حال قدرت خود را به دستور دیگران بکارنمی‌آورد .

گزارش خبرگزاری آسوشیتدپرس‌ازمانیل

مسابقه محمدعلی و نورتون در تهران!

با گزارش خبرگزاری آسوشیتدپرس از مانیل ، ایران برگزاری مسابقه ۱۲ میلیون دلاری محمد علی قهرمان دسته سنگین وزن جهان وکن‌نورتون‌را متعهد شده است. بنا برگزارش داده شده ، این مسابقه در شهریور ماه سال آینده در تهران و بر سر مقام‌قهرمانی جهان خواهد بود .

البته منابع آگاه در مورد مسابقه‌های بوکس حرفه‌ای یادآور شده‌اند ، محمدعلی بشرطی قادر به انجام‌دیدار ۸۴ میلیون تومانی خود با کن‌نورتون خواهد شدکه او بتواند روز چهارشنبه۲۶ بهمن مسابقه آینده خود را که با لئون‌اسپینکز و در لاس‌وگاس انجام می‌شود، فتح کند. اما جالب اینکه قبل از انجام این نبرد ، علی قرارداد مسابقه با نورتون را با موسسه «تاپ‌رنک» که ترتیب‌دهنده مسابقه‌های بوکس حرفه‌ای است، امضاء کرده است.

همزمان با اعلام خبر برگزاری مسابقه علی ـ نورتون در مانیل ، دوچ لویس نایب‌رئیس موسسه «تاپ‌رنک» در نیویورک اعلام کرد که هنوز موافقت رسمی مقامات ایرانی جهت برگزاری مسابقه آتی علی‌ـ نورتون درتهران به‌موسسه تاپ‌رنک نرسیده است . وی ادامه داد :مطمئنا خبر داده شده ازمانیل که‌احتمالا ازقول منابع‌آگاه در پایتخت فیلیپین است، براساس شایعات موجود میباشد.

در خاتمه وی گفت : تمامی مسائل و جزئیات مربوط به مسابقه علی ـ نورتون بعد از مسابقه‌آینده محمدعلی که در لاس‌وگاس می‌باشد، قطعیت خواهد یافت .

ثبت نام برای پذیرش ۶۳۰۰ دانشجو در دانشگاهها آغاز شد

ازامروزثبت‌نام داوطلبان برای ورود به ۹ دانشگاه ۵ دانشکده ۱۰ مدرسه‌عالی و بیش از ۳۰ موسسه آموزش عالی آغاز شد . از میان دهها هزارداوطلب ۶۳۰۰ تن برای تحصیل در نیمسال دوم انتخاب‌خواهند شد .

ثبت‌نام تا دهم دیماه‌بمدت ۱۰ روز ادامه دارد . در پایان وقت اداری روزدهم دیماه فرصت ثبت‌نام پایان می‌یابد وسازمان سنجش و آموزش کشور اعلام کرده که این فرصت بهیچوجه تمدید نخواهد شد.

از امروز چهل‌شعبه‌بانک ملی در تهران وشعبات‌بانک در شهرستان‌ها با دریافت ۵۰۰ ریال مدارک لازم را دراختیار داوطلبان قرار دادند . دفترچه‌های راهنما نیز به بهای ۲۵ ریال در شعب بانک ملی دراختیار داوطلبان است . داوطلبان باید براساس راهنمائی‌های دفترچه راهنما مدارکی راکه دریافت میکنند تکمیل‌کنند و باپست‌سفارشی به‌سازمان سنجش ارسال دارند.

سازمان سنجش اعلام کرده است برای انتخاب دانشجو در نیمسال دوم همان معیارهائی مورد عمل قرار میگیرد که در نیمسال اول ملاک گزینش بود و با این تفاوت که در نیمسال دوم کادر آموزشی وزارت آموزش و پرورش که داوطلب تحصیلات‌دانشگاهی هستند شرایط خاص خود را خواهند داشت .

در نیمسال دوم دانشگاه های اصفهان ـ پهلوی ـ جندی‌شاپور ـ سپاهیان انقلاب ـ صنعتی آریامهر اصفهان‌ـ فرح پهلوی(دوره شبانه‌و روزانه)ـ فردوسی‌ـ کرمان (دوره شبانه و روزانه) و گیلان دانشجو می‌پذیرند. علاوه براینها۳۵ مرکز آموزش عالی نیز دانشجو می‌پذیرند . شرایط خاص هریک از این‌دانشگاه ها و موسسات آموزش عالی در دفترچه راهنما ذکر شده است. داوطلبان‌شرکت در نیمسال دوم باستثنای کارکنان آموزشی وزارت آموزش و پرورش تنها کسانی میتوانند داوطلب شوند که در آزمون‌همگانی سال جاری شرکت کرده باشند و کارنامه شرکت در آزمون را در دست داشته باشند.

آغاز فروش ماهی سفید در وزارتخانه‌ها و بخش خصوصی

توزیع انواع ماهی دریای خزر در شرکتهای تعاونی مصرف‌وزارتخانه‌هاو موسسات دولتی و شرکت های تعاونی مصرف بخش خصوصی آغاز شد.

در چند روز گذشته شرکت های تعاونی وزارتخانه هاو بخش خصوصی سهمیه ماهی شمال تعیین شده و نمایندگان این‌شرکتها سهمیه مذکور را دریافت کرده‌اند و اکنون بایستی بنرخ جدید در اختیار کارمندان خود قراردهند.

خبرهای فرهنگی ودانشگاهی

اساسنامه شرکت تعاونی مسکن فرهنگیان تغییر کرد

در سومین جلسه مجمع عمومی فوق‌العاده شرکت تعاونی‌مسکن کارکنان‌وزارت آموزش و پرورش برخی‌از مواد اساسنامه این شرکت تغییر کرد.

دراین مجمع که‌باحضور ۸۳۴ تن‌ازاعضاء ونمایندگان دفتر پیگیری و سازمان مرکزی تعاون‌وزارت‌آموزش وپرورش در باشگاه‌معلمان تهران تشکیل شد طبق طرحی که بتصویب اعضای شرکت‌تعاونی مسکن‌کارکنان وزارت آموزش و پرورش که جمعا حدود ۴۲۰۰ نفر میباشد و از جهت زمان پرداخت به سه گروه تقسیم شده‌اند هر سری دارای‌هیات عامل جداگانه خواهند شد. و کلیه امور اجرائی سری خود را عهده‌دار می‌شوند و تصمیم‌گیری کلی ونظارت بعهده هیئت مدیره خواهد بود. بموجب همین طرح انتخابات شرکت نیز از این ببعد بشکل دو درجه‌ای انجام خواهد شد و بازاء هر ۵۰ نفر عضو یک نفر برای هیئت‌اجرائی درمجامع مقدماتی معرفی میشوند و جمعا ۸۲ نفر در مجمع مقدماتی شرکت خواهند کرد و از این عده ۱۵ نفر در مرحله دوم بعنوان‌هیئت مدیره ۳ نفر بعنوان بازرس و دو نفر بعنوان اعضای علی‌البدل هیئت‌مدیره‌انتخاب و برای هر سری ۵ نفر به عنوان هیئت مدیره عامل تعیین میشوند. ضمناخدمات هیات مدیره و مدیر عامل افتخاری میباشد .

چون هنوز دو سال دیگر از مدت قانونی‌انتخاب هیات مدیره فعلی باقیست لذا در اولین مجمع‌عمومی براساس طرح جدید فقط ده نفر دیگر بعنوان اعضای هیئت مدیره انتخاب می شوند.

با اجرای طرح جدید مشارکت و نظارت اعضاء در فعالیت‌های شرکت بیشتر میشود و در جلسات‌عمومی از ازدحام‌جمعیت جلوگیری خواهد شد وفرصت‌بیشتری برای اظهار نظروپیشنهادات اعضاء وجودخواهدداشت.

خبرنگار ما اضافه میکند تاکنون شرکت تعاونی‌مسکن فرهنگیان ۷۰ درصد کارهای آپارتمانهای سری‌اول‌معلمان را تمام کرده است . این آپارتمان‌ها در تابستان‌آینده تحویل خواهدشد. درمورد سری دوم نیز تملک زمین انجام شده و تا دوماه‌آینده وارد مرحله اجرائی‌میشود.

قرارداد بیمه عمر ۲۹۴ هزار نفر کارکنان آموزش وپرورش تجدید میشود

باتجدید قرارداد بیمه عمر کارکنان وزارت آموزش و پرورش امسال نیز ۲۹۴ هزار نفر از وابستگان اداری و آموزشی این وزارتخانه در سراسر کشور از مزایای‌بیمه عمر برخوردار شدند.

نخستین بیمه نامه دسته جمعی فرهنگیان با شرکت سهامی بیمه ایران در سال ۱۳۵۳ تنظیم گردید وبراساس مواد مورد موافقت طرفین کلیه کارکنان شاغل وزارت اموزش پرورش در سطوح مختلف اداری و آموزشی شامل آن شدند.

این قرارداد طی سال‌های گذشته یعنی از ۱۳۵۳ تاکنون تجدید شده است و متن آن مجددا مورد تائید قرار گرفته است.

طبق این قرارداد همه کارکنان شاغل وزارت آموزش وپرورش که درازاء خدمات مختلف حقوق دریافت میدارند حق استفاده از بیمه عمر را دارند.

نکات اساسی این موافقت نامه شامل بخش‌های زیراست:

● اگر فوت بیمه شدگان عادی باشد مبلغ یکصد هزار ریال بوراث قانونی متوفی پرداخت میشود.

● در برابر درگذشت بیمه شدگان در حین انجام وظیفه شرکت سهامی بیمه ایران‌مبلغ سیصد هزار ریال به وراث قانونی متوفی می‌پردازد.

● بیمه شدگان هیچگونه تعهدی برای پرداخت وجه در برابر بیمه عمر ندارند وحق بیمه سالانه آنان را وزارت آموزش و پرورش می‌پردازد.

در سال ۱۳۵۳ برای‌نخستین بار وزارت آموزش وپرورش از کلیه واحدهای وابسته‌این وزارتخانه خواست تااسامی مشمول بیمه عمر را ضمن آگاهی انان از مفاد این بیمه نامه معرفی کنند.

معرفی نامه‌ای در یافتی در پرونده کارمندان نگهداری میشود و ادارات آموزش و پرورش پس از اطلاع ازفوت هریک ازمشمولان بیمه عمر یک نسخه اصل بخلاصه فوت ویک برگ مشخصات را به امضاء رئیس اداره آموزش‌و پرورش به اداره کل تعاون‌و رفاه کارکنان این وزارتخانه ارسال دارند.

یک مقام اگاه همزمان با تجدید قرارداد بیمه عمر فرهنگیان اظهار داشت :

تنظیم برنامه‌های رفاهی و عقد قراردادهای کار آموزان تربیت معلم امسال به دفتر تربیت معلم واگذار شد و از این جهت برای تامین بیمه عمر این گروه دفتر تربیت معلم مستقیما با شرکت سهامی بیمه ایران قرارداد جداگانه‌ای خواهد بست.

همین منبع در توجیه شرایط بررسی حوادث وتهیه مقدمات رسیدگی به مسائل بیمه عمر گفت:

اظهار نظر در باره فوت‌در حین انجام وظیفه به عهده‌مدیر کل یاروسای اداره است و برای پرداخت این نوع بیمه تائید مقامات یادشده ضرورت دارد و دریافت سیصد هزار ریال بیمه عمر به وارثان بیمه شدگان فقط منوط به گذراندن مراحل پیش‌بینی شده در قرارداد می‌باشد.

دزدان دست‌وپای آنیتا اکبرك را بستند

رم ـ دیشب سارقین به ویلای «آنیتااکبرگ» ستاره مشهور سینما در نزدیکی شهر رم دستبرد زدند و جواهرات وپالتوهای‌پوست اورا بسرقت بردند.

آنیتا که با ایفای نقش اول فیلم «زندگی شیرین» ساخته «فلینی» شهرت‌جهانی یافت آن‌شب در ویلای‌مجلل خویش تنها بود . ساعت یک بعد از نیمه‌شب دزدان با شکستن یکی از پنجره‌ها وارد خانه آنیتا شدند و پس از آنکه دست و پای وی را طناب پیچ کردند بسراغ جواهرات و پالتو های پوست او رفتند.

عدم تمرکز

چگونه اجرا می شود و پی آمدهای آن چیست

نیاز ها بسیار است. مشکلات و نارسائیها، مردم را به ستوه آورده است. بودجه و امکانات مالی، بحد کافی وجوددارد، شاید هم دسترسی به نیروی کار لازم، آسان باشد. اما فقط یک مساله دست و پای ماموران اجرائی را بسته و آنها را درچارچوب خشک مقررات، اسیر و محبوس ساخته است چرا که ماموران اجرائی درباره کوچکترین کارهای خود، باید از مرکز، نه یک نقطه و نه یک اداره و یک سازمان، بلکه باید از چند اداره و چند سازمان دولتی، کسب تکلیف کنند.

از یکطرف قانون استخدام کارمندان دولت، به همه کارمندان دولت درحدود «شرح وظایف و تکالیف» آنها آزادی عمل، آزادی اختیار درتصمیم گیری و قدرت اعمال مدیریت داده است ولی از سوی دیگر مقررات و ضوابط اداری، این قدرت تصمیم گیری را، حتی از مدیران سطوح بالای سازمان های دولتی هم، سلب کرده و آنها را ناچارساخته که هرمساله‌ای ولو کوچک و بی اهمیت را به «استحضار مقام وزارت» برسانند و کسب تکلیف کنند.

شاید بزرگترین علت ادامه این روش کهنه و منسوخ، گاهی «قدرت طلبی» مقامات بالای اداری و گاهی هم، «ضعف مدیریت» باشد چون از یکطرف همه مقامات درسطوح طراز اول ادارات و سازمان های دولتی، چنان وضعی پیش آورده‌اند که درنتیجه انجام همه کارها به آنها اختصاص پیدا کرده است از سوی دیگر هم بسیاری از مدیران اداری، ما، بخاطر ترس از مقررات، بخاطر ترس از دست دادن شغل و مقام، بخاطر تملق و چاپلوسی بیشتر، و بالاخره بخاطر «ضعف مدیریت» مرتبا بدنبال «کسب تکلیف» هستند و درنتیجه همه کارها را لنگ و معطل میگذارند.

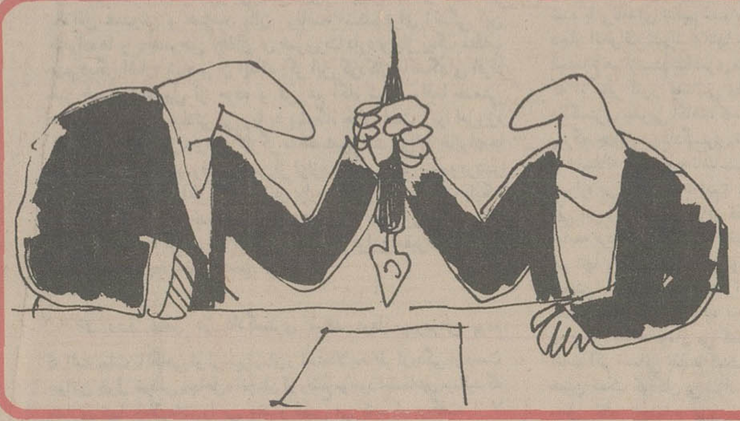

اجرای سیاست عدم تمرکز، به مدیران قوی، مبتکر وخلاق نیازدارد

اگر قانون استخدام کارمندان دولت دقیقا اجرا شود، خودبخود ازتمرکز امور جلوگیری خواهد شد

هم اکنون دربسیاری از ادارات و سازمانهای دولتی، مخصوصا واحدهایی که خارج از «حوزه وزارتی» قراردارند، کارمندان دفتر و متصدیان اندیکاتور، حق ندارند که حتی نامه ها و درخواست های متقاضیان را، مستقیما دردفتر «ثبت وبه اصطلاح وارد» کنند مگر آنکه این نامه و درخواست ساده متقاضی قبلا «بعرض» رسیده باشد و «مدیر» روی آن دستور «ارجاع» صادر کرده باشد.

این روش نه تنها برخلاف قانون، آئین نامه ها و ضوابط «شرح وظایف» است و کارمندرا از حالت «تحرک» و فعالیت خارج میکند و بصورت یک عروسک درمیاورد بلکه شخصیت او را هم پایمال میسازد.

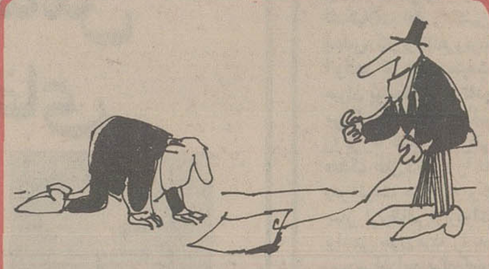

باید به کلیه کارمندان دولت، اختیار داده شود تادرحدود «شرح وظایف» بدون مراجعه به «مقام بالاتر» عمل کنند

بوروکراسی محکوم است

اجرای این روش شایددربیست یا سی سال قبل، ضرورت داشت چرا که دران تاریخ کارمندان تحصیلکرده و روشنفکر، کارمندان مطلع و متخصص، نداشتیم یا اینکه سیاست های مملکتی ایجاب میکرد که برای جلوگیری از هرج و مرج، «تصمیم گیری» درهمه کارها درتهران متمرکز شود ولی آن دوران گذشته و آن شرایط هم کاملا از بین رفته و شرایط تازه‌ای جایگزین آن شده است که بوروکراسی را درهمه مراحل اداری محکوم و مطرود میسازد.

برای ارتقاء کارمند درمقررات اداری نوعی «شرایط احراز» پیش بینی شده که قاعدتا بایستی براساس آن کارمند به شغل مناسب خودش گمارده شود بنابراین وقتیکه دریک سازمان دولتی با توجه به این «شرایط احراز» مدیر، رئیس یا حتی کارمند مسئول را انتخاب کردیم درحقیقت او را برای اداره «شغل محوله به او» مناسب تشخیص داده‌ایم پس دلیلی ندارد که اختیارات او را سلب کنیم تا از او یک «چوب بیروح» بسازیم.

بزرگترین مشکل اداری ما وجود همین کاغذ بازی و بوروکراسی نابسامان و نظام کهنه و مندرسی است که هنوز هم درادارات ماریشه دوانده و اجازه نمیدهد که کارهای مردم با سرعت بیشتری طی شود. مثلا بموجب مقررات سازمان امور اداری و استخدامی کشور، استخدام کارمند درادارات دولتی بایستی در «محل» انجام شود، چند صباحی هم اینکار عملی شده بود ولی باز هم بدلیل «قدرت طلبی» مدیران و مسئولان امور اداری بعد از چند نرم نرمک اینکار را به تهران منتقل ساختند. یا اینکه در قانون استخدام کشوری، استفاده از مرخصی سالانه برای کارمند «اجباری» شناخته شده است اما در بسیاری از مواقع این «اجبار در استفاده از مرخصی» در لابلای پیچ و خمهای مقررات خشک اداری، گم میشود و کارمند نمیتواند از این مرخصی استحقاقی بهره بگیرد، چرا که مدیر قدرت اتخاذ تصمیم ندارد و درخواست را به اداره متبوع میفرستد و از آنجا هم به کارگزینی ارسال میشود، کارگزینی بسبب نبودن «جانشین» با آن موافقت نمیکند یا حداقل، زمانی حکم مرخصی را صادر میکند، که مدتی از تاریخ استفاده از آن گذشته و کارمند نتوانسته است بموقع بمرخصی برود.

این روش منسوخ تمرکز امور در مرکز پایتخت، نه تنها برای کارمندان دولت مشکلات زیادی پدیدآورده بلکه در مسائل دیگر هم، آسیب رسان شناخته شده است چرا نباید فرضا انجمن شهر دزفول بتواند شهردار مورد نظرش را انتخاب کند. که بایستی این انتخاب حتما به تصویب فرماندار یا استاندار محل برسد، چرا مدیر کل کشاورزی سیستان نتواند در باره رفع نیاز های کشاورزی محل با قاطعیت تصمیم بگیرد و ناچار باشد که در همه کار ها، از وزارتخانه اش «کسب تکلیف» کند، چرا سازمان اوقاف فارس در اجاره زمین وقفی باید موافقت مرکز را جلب کند؟ یا آنکه چرا باید همه کارهای عمرانی و آبادانی با اجازه «مرکز» صورت بگیرد.

مدیر باید در حوزه مدیریت باشد

سوای اینها هم اکنون دفتر مرکزی بسیاری از شرکتهای دولتی یا سازمان های وابسته به دولت که در نقطه دیگری از تهران فعالیت دارند، در تهران قرار گرفته است، مثلا چرا باید دفتر مرکزی سیمان فارس یا آبیاری کرمان در تهران باشد در صورتیکه ابتدایی ترین اصول مدیریت میگوید «مدیر همیشه باید در مرکز ثقل کارهایش. قرار داشته باشد تا بتواند بموقع مسائل و مشکلات را به بیند، مطالعه و بررسی کند و بموقع هم تصمیم بگیرد» اصولا اگر «مدیر» دور از «حوزه مدیریت» امن باشد، مسلما نظام اداری سازمان او. دچار نا رسایی و از هم گسیختگی خواهد شد.

درست بهمین سبب است که هیئت وزیران، برای صدمین بار دستور داده است که کار های اداری و اجرایی مملکت باید بصورت عدم تمرکز در آید و به ماموران دولت در شهرستانها اختیارات بیشتری داده شود تا کار ها با شتاب بیشتری، پیشرفت کند، چرا که شرایط سیاسی و اقتصادی و اجتماعی امروز مملکت، ایجاب میکند که «تصمیم گیری در سطوح وسیع تر و گسترده تری» انجام گیرد تا مردم هم بنوعی در این تصمیم گیری ها، مشارکت داده شوند.

اگر این برنامه دولت، لااقل برای یک بار بمرحله اجرا در آید بسیاری از مشکلات اجتماعی ما به آسانی حل خواهد شد.

چون بعد از آن هیچ مامور دولتی به بهانه کسب تکلیف از مرکز، سستی نشان نخواهد داد و کار ها را بیهوده معطل نخواهد کرد.

مدیر خوب نداریم

کارشناسان مسائل اداری و مدیریت میگویند این «تفویض اختیار» تاکنون بارها به سطح پائین تر اداری داده شده ولی متاسفانه «به سبب ضعف مدیریت و ضعف شخصیت» بمرحله عمل در نیامده است چون از یکطرف «تفویض اختیار» را با مقداری «اما» و «اگر» همراه ساخته‌ایم از سوی دیگر مدیران سطح پائین تر هم بخاطر ترس از پی آمد های این تصمیم گیری و اعمال قدرت در مدیریت، آنرا نادیده گرفته اند.

در کنار این ضعف مدیریت، گاهی هم ریزه کاری ها و تروک های اداری بچشم میخورد، چون مثلا مدیر یک سازمان اداری در شیراز، هدف خاصی را دنبال میکند و برای آنکه خودش را از گرفتاری های احتمالی این تصمیم گیری در هدف غیر قانونی آن نجات دهد بلافاصله گزارشی برای مرکز تهیه مکند و موافقت کتبی مرکز را در باره «هدف»شخصی خود جلب میکند تا بدینوسیله دهان اعتراض کنندگان را بسته باشد پس مقداری از این نوع «کسب تکلیف» های اداری هم بخاطر فریب دادن مقامات مسئول اداری در تهران است که متاسفانه به آنها توجه نمیشود.

دکتر احمد صمصامی کارشناس امور اداری میگوید هدف از تصمیم اخیر دولت آن است که ظاهرا به استانداران ما اختیارات بیشتری داده شود اما متاسفانه باید گفت که در بین آنها هم«ضعف مدیریت» فراوان دیده شده و باز هم دیده خواهد شد، چون اگر استاندار، فرماندار، مدیر سازمان اداری قدرت اعمال مدیریت داشته باشد، مسلما به تفویض اختیار نیازی ندارد بلکه همه کار ها را مطابق با «مقررات و در حدود شرح و ظایف» خود انجام خواهند داد، اما چون «مدیریت قوی» ندارند، اجبارا قدرت تصمیم گیری هم ندارند بنابر این باز هم در همه امور از مرکز. کسب تکلیف خواهند کرد.

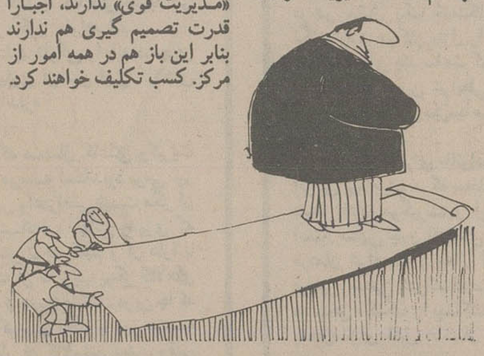

نظرهای یک وزیر سابق

یکی از وزرای سابق و یکی از چهره های سرشناس امور اداری که همه مراحل مدیریت را پشت سر گذاشته است، میگوید ما قبل از هر چیز به مدیران قوی و کار آمد نیاز داریم، چون هم اکنون هم این تفویض اختیار، مطابق «شرح وظائف» به همه مدیران، استانداران فرمانداران و همه ماموران دولتی در شهرستانها داده شده است، اما بعلت آنکه «مدیریت» ندارند تخصص ندارند. بینش و آگاهی ندارند، لاجرم قدرت تصمیم گیری هم ندارند، بنابر این هر قدر هم که بدنبال «این سیاست عدم تمرکز» باشیم تا زمانی که نتوانیم بعضی از مقررات دست و پاگیر را فسخ کنیم مسلما این نارسایی ها و تنگنا ها وجود خواهد داشت.

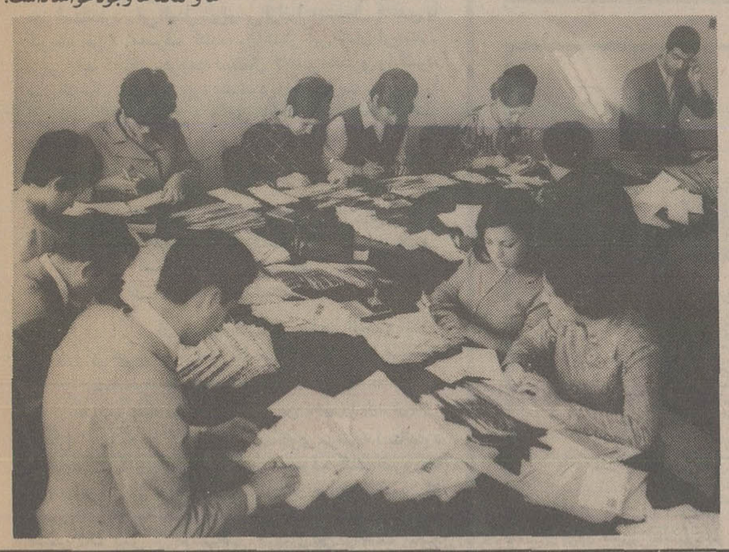

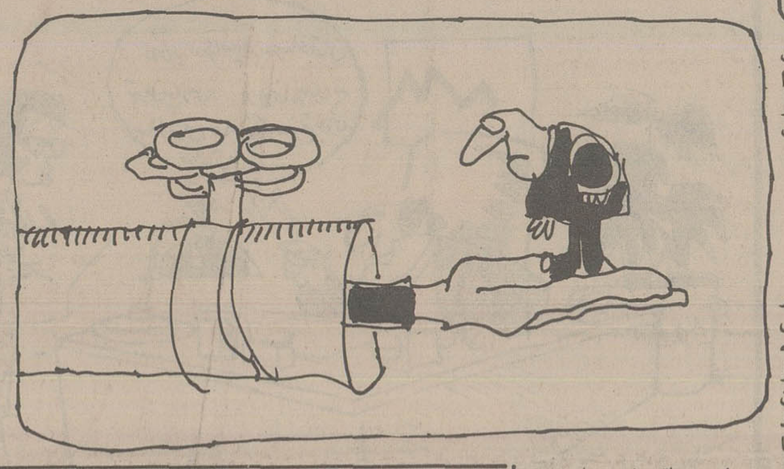

۸٪ بهره اضافی

بانک رهنی ایران با ۸٪ بهره اضافی

جمعاً ۹٪ بهره

به پس انداز آزاد شما پرداخت میکند

برای کسب آگاهی بیشتر بکلیه شعب ویا واحدهای بانک رهنی ایران در سراسر کشور مراجعه فرمائید

بانک رهنی ایران، بانک مسکن شما

دانشگاه پهلوی

برای تحصیل در دوره Ph. D. مهندسی دانشجو می‌پذیرد

دانشکده تحصیلات تکمیلی دانشگاه پهلوی برای تحصیل در دوره Ph. D. رشته مهندسی برق و الکترونیک (تخصصی مخابرات) ازمیان داوطلبانیکه‌واجد شرایط‌زیر باشند تعدادی‌دانشجو میپذیرد.

الف- دارا بودن درجه‌فوق‌لیسانس (M.S.) در رشته برق والکترونیک از دانشگاه معتبر

(دانشجویانیکه درجه لیسانس دارند میتوانند در برنامه فوق‌لیسانس بخش شرکت نموده‌پس‌از پایان تحصیلات فوق لیسانس تقاضای پذیرش‌به دوره دکترا بنمایند. این‌قبیل دانشجویان برای پذیرش در دوره دکترادر شرایط مساوی‌حق‌تقدم خواهند داشت).

ب- دارا بودن حداقل معدل‌کل ۳ از ٤ دوره فوق لیسانس

پ- توفیق در امتحان یا مصاحبه ورودی بخش مربوطه

ت- گذراندن امتحان (پروفیشنسی) درزبان انگلیسی

ث- روشن‌بودن وضع داوطلب‌از نظرخدمت‌وظیفه

داوطلبان باید برای کسب اطلاعات‌و دریافت فرم تقاضانامه مستقیما بدانشکده تحصیلات تکمیلی دانشگاه پهلوی شیراز واقع در خیابان ملاصدرا مراجعه یا مکاتبه نموده و تقاضانامه را پس‌از تکمیل بهمراه مدارك مشروحه‌زیر به‌آدرس دانشکده تحصیلات تکمیلی ارسال دارند:

۱- دونسخه فتوکپی مدرك فوق‌لیسانس (داوطلبانی که در بهمن‌ماه ۲۵۳٦ فارغ‌التحصیل میشوند بایستی از اداره آموزش دانشکده‌مربوطه گواهی‌نامه رسمی مبنی براینکه در بهمن ماه فارغ‌التحصیل خواهند شد دریافت و بضمیمه مدارك ارسال دارند).

۲- دونسخه‌ریزنمرات دوره‌فوق لیسانس(ریز نمرات باید بتقاضای داوطلب مستقیما از طریق دانشکده مربوطه بدانشکده تحصیلات تکمیلی فرستاده شود).

۳- سه قطعه عکس ٤ × ٦

٤- رسید بانکی به مبلغ یکهزار ریال که به حساب شماره ۱۱۱٤٤ بانك عمران شعبه پزشکی شیراز واریز شده باشد.

داوطلبان بایستی تقاضانامه و مدارك لازم را طوری پست نمایند که حداکثر تا تاریخ شانزدهم دیماه ۲۵۳٦ بدانشکده تحصیلات تکمیلی برسد.

دانشکده تحصیلات تکمیلی بدانشجویان برجسته‌درمقابل کار وتحقیق دربخش حق‌الزحمه پرداخت خواهد نمود.

دانشگاه پهلوی ـ دانشکده تحصیلات تکمیلی

اطلاعات

بنیانگذار: شادروان عباس مسعودی
صاحب امتیاز و مدیر: فرهاد مسعودی
سردبیر: حسین بنی احمد
سال پنجاه و دوم
محل اداره: خیابان خیام. ساختمان اطلاعات
تلکس ۲۱۲۳۳۶ ـ تلگرافی: اطلاعات. تهران.
تلفن ۳۲۸۱

سخن روز

ارزش استاندارد

سخاوت جعبه های دستمال کاغذی برای مصرف کننده ایرانی تازگی خودرا ازدست داده است. همه میدانند که دستمال کاغذی ساخت ایران، مشت مشت بیرون می آید... نه، این تازگی ندارد. همچنان که اگر جرقه یی ازکبریتهای بیخطر کت وشلوار یا پیراهنی را بسوزاند، شگفتی کسی را برنمی انگیزد. یافتن ات و اشغال درون نوشابه های جوروا جور نیز که مدتهاست کشفی غیرعادی بشمار نمیرود. ازبخاریهایی که خودراهم بدشواری گرم می کنند یا کالاهای مشابه نیز سخنی نگوییم، بهتر است تکرار مکرر نخواهد شد.

نه، اینها هیچکدام تازگی ندارد. تازگی را باید درمهری جست وجو کردکه برتارک بسیاری ازهمین قبیل کالاهای ساخت میهن میدرخشد: مهر استاندارد.

درسراسر جهان، همانطور که دستمال کاغذی وکبریت ونوشابه وبخاری بومی است، موسسه استاندارد بومی نیز وجود دارد. بنابراین تااینجا عرض واعتراضی نیست مگر آن که بخواهیم به موسسات استاندارد جهانی ومهری که برکالاهای گوناگون میزنند بیشتر توجه کنیم و آن هارا با موسسه استاندارد خودمان وانگ آن که زیب پیکر کالاهای بیشمار است، بسنجیم. نکته تازه درهمین جاست ـ درین جا که علی القاعده و علی الاصول، کوبیدن انگ یا مهر موسسه استاندارد برکالایی، نشان اعتبار آن کالاست. یعنی، وقتی مهر استاندارد ـ فی المثل ـ برنوعی ازانواع دستمال کاغذی یا کبریت خورد، مصرف کننده ـ باعتبار این نشان ارجمند ـ درمی یابد که وقتی درجعبه دستمال کاغذی معتبری را گشود، میتواند تک تک ازآن بهره مند شود یا اگر کبریت بیخطری را افروخت، باآتش فشانی و حریق ناگهانی روبرونخواهد شد، ودرنتیجه نه موی سروچشم وابرویش خواهد سوخت، ونه ردپای جرقه یی برکت وشلوار وپیراهنش برجای خواهد ماند.

اما ـ متاسفانه ـ مهراستاندارد ایرانی برکالاهای ایرانی، خالی ازهرگونه اعتباریست که قاعدة باید داشته باشد. درواقع، موسسه استاندارد ایران درزدن مهر ویژه خود بیش از حد بخشنده وبذال وباگذشت شده است.

البته آنچه گفتیم و جها من الوجوه نشان دهنده کم کاری یا ضعف کارمندان و کارکنان موسسه استاندارد نیست. که مربوط به ضوابط و معایبر این موسسه مهم میشود بنابرین علت را باید درجای دیگری جست وجو کرد در جایی همکاری موسسه استاندارد با نمایندگان کمیته ملی حمایت از مصرف کننده ضرورت دارد و بسیاری از موانع را درین راه کنار خواهد زد. خبری که دیروز از زبان سخنگوی کمیته ملی حمایت از مصرف کننده منتشر شد، بیش از هر سخنی گویای این واقعیت است: «تولید کنندگان با پایین آوردن کیفیت کالاهای خود به مردم اجحاف می کنند. در شرائط فعلی گذشته از ان که کیفیت تولیدات بنحو قابل ملاحظه یی پایین آمده، گرانفروشی و سرپیچی از مقررات مربوط به صدور فاکتور در مراکز تولید کماکان ادامه دارد. بی توجهی به استاندارد کالاهای تولیدی از سوی تولید کنندگان، بزیان جامعه مصرف کننده و بالمال بضرر اقتصاد مملکت است.»

بجای مبارزه بافساد، بانتظار پیداشدن فاسد نشسته‌ایم!

محمد علی سفری

چند روز پیش مطلبی دیدم در یکی از جراید مبنی براینکه زنی شوهرمرده با چند طفل خردسال در یکی از شهرهای جنوب مستاصل مانده بود و نمیدانست از چه طریق تامین معیشت کند.

اورا راهنمائی کردند تابه مرکزی که درآن از خانواده‌های بی‌سرپرست حمایت میشود برود و این زن موفق بدیدار مسئول آن مرکز و بیان درد نشده بود و بهمین جهت همچنان در استیصال باقی بود و شاید هم تابحال وضع او روشن نشده باشد.

این خبر ظاهرا چند مطلب را میرساند یکی اینکه باوجودیکه کارگر ساده روزی شصت تومان مزد میگیرد وباوجودی که یک پسر بچه ۱۵ ـ ۱۶ ساله برای نصب و تمیز کردن یک بخاری ظرف یکی دو ساعت، حدود دویست تومان اجرت مطالبه می کند، با وجودی که خانواده‌های بسیاری بعلت اینکه زن و شوهر هردو کارمی کنند و دربدر بدنبال یک خدمتکار مطمئن میگردند تاهم کودکانشان را نگاهدارد و هم کار منزل را انجام دهد ولی کسی پیدانمیشود و اگر هم بشود برای چند ساعت کار درروز، شصت، هفتاد تومان دستمزد میخواهد. در چنین شرایطی استیصال بخاطر بدست آوردن قوت لایموت بعید بنظر میرسد مگراینکه چنین مادری را توان کارکردن نباشد.

دوم اینکه برای خانواده‌های بی‌سرپرست هنوز دراین مملکت افرادی پیدامیشوند که سخاوتمندانه چون بقول سعدی «ایستاده اند دست افتاده میگیرند» و این خود دردنیای وانفسای مافوق العاده است، منتهی چون اقتضای زمان ایجاب می کند که مانند گذشته، مردمان شرافتمند و متاثر از درد دردمندان و متعصب در اجرای فرامین مذهبی نتوانند مجرای صحیح و بمعنای واقعی کلام «مستحق» کمک را پیداکنند، از راه برنامه‌های حمایتی که افراد و یاسازمانهای قابل اطمینان طرح‌ریزی کرده‌اند اقدام به کمکهای لازم می کنند.

و بالاخره مهمتر از همه اینکه، اگر در شرایط موجود اقتصادی و اجتماعی در مملکت ما، که هم افراد خیر تمایل به کمک دارند و هم خانواده‌های مستحق نیاز به این کمک، رفتار و روشی اتخاذ نشود تاکودکان این خانواده‌ها در مسیر صحیح زندگی قرارگیرند طبعا نه کمکهای افراددرمحل مناسب ومنطبق باهدف خیرمصرف شده و نه جامعه از رفتار ناهنجار جوانان تربیت نایافته‌ای ازاین خانواده‌ها در مصونیت است و بنابراین بنظر میرسد. پیش از خود کمک و یالااقل همدوش و همزمان باآن، برنامه منظم برای زندگی این خانواده‌ها و بخصوص اطفال آن ضرورت دارد و باز بیک مطلب مهم دیگر اشاره شود و آن اینکه اگر این کودکان باکمکهای افراد خیر ضمن تحصیل از حرفه و فن هم آگاه شوند واقعا خدمتی صادقانه بخلق و عبادتی بی‌ریا به پیشگاه خالق است زیرا امروزه که بازار کارما نیاز مبرم به کارگر متخصص دارد. وواقعا خانواده‌ها برای امور زندگی و رفع نقایص از لوازم خانگی خود اینهمه دردسر را تحمل می کنند، اگر این جوانان وارد بازار کار مملکت بایک تخصص شوند، چه خدمتی ازاین بهتر، و چه همکاری و تشریک مساعی باجامعه ازاین بالاتر و چه عبادتی ازاین مقبولتر، مگر نه اینکه «عبادت بجز خدمت خلق نیست.»

دو روز پیش در دادگستری شاهد دردل پیرمردی بودم که البته بعلت نا آگاهی او از جبر زمان و احتمالا بخاطر آزردگی از دست جوانان بقول خودش «جاهل» انچنان از وضع موجود اجتماعی مینالید که پنداری تنها ناملایمات را می بیند و لمس می کند، او میگفت، از ۷ سالگی کار کردم و پنجاه سال است که کار میکنم، اما وقتی می بینم که فرزندانم و جوانان دیگر افراد فامیلم و همه جوانها بجای کارکردن، بجای حرفه و شغل داشتن، کارشان این شده که دنبال کارهای ناشایسته بروند، از سن ۱۰ـ۱۵ سالگی سیگار بکشند، سینما بروند و همه کار بکنند جز کار ـ آتش میگیرم و از خدا طلب مرگ میکنم. خیلی سعی کردم با او همزبان بشوم و ضمنا از اقتضای زمان هم مطلبی را به او بقبولانم اما حال اشفته او چنین مجالی نداد. مینالید و میغرید و ناسزا میگفت، تا چه حد حق با او بود، شک نیست که اگر در خانواده‌ها برنامه یک زندگی متعادل و حساب شده برای کودکان از سوی سرپرست خانواده تنظیم شود و در خانواده های بی سرپرست هم سازمانهای قابل اطمینان و مورد قبول جامعه چنین برنامه را تدارک به بینند مسلما نسل کم سال حال که جوانان فردای مملکت هستند نه سردرگم و بلاتکلیف میمانند و نه اجتماع و یا پدرانی چون این پیرمرد را، اینگونه اشفته حال و مضطرب میسازند.

چندی پیش در «اطلاعات» مطلبی خواندم از مردی که کوشید تا «توانگر» شود باین قصد که به یاری ناتوانان بشتابد و در این راه موفق شد تا خود را از هیچ به همه چیز رساند و حالا، با چنان لذتی از زندگی بهره میگیرد که بی گمان حتی تصور انهم برای بسیاری از مردم که چنین اندیشه هائی ندارند مشکل است. چه اشکالی دارد که اینگونه اندیشید و چه مانعی دارد اگر آنها که دستشان میرسد، هم برای خانواده خود و هم برای خانواده هائی که سرپرست خود را از دست داده اند، سرپرستی دلسوز باشند، مگر در یک چنین زندگی که مملو از صفا، صمیمیت انسانیت، محبت است مجال خدمت نیست، مگر شادی در چهره یک کودک بی سرپرست، برای یک انسان واقعی، همان حال را نمیدهد که از شادی فرزند خود می یابد. این نیکوکاری اگر در چهار چوبی حساب شده با برنامه‌ای تنظیم شده باشد، تا افراد خانواده‌ها بخصوص جوانان دچار انحراف نشوند نه تنها خود در گرداب فساد غوطه نمیخورند بلکه اجتماع هم از ستم عناصری منحرف و ناسازگار در امان خواهد بود. آنها که از نظر امور قضائی وظایفی دارند، از قبیل قضات ووکلای دادگستری بخوبی آگاهند که ریشه های فساد در پروده های کوچک و بزرگ جنائی در دادگستری تا چه میزان از این انحرافات سیراب است، و متاسفانه بعلت رویه نامناسب اجتماعی از اغاز بجای مبارزه با «فساد» همواره در انتظار مانده ایم تا یک «فاسد» پیدا شود و گریبانش را بگیریم ولی این راه مارا بسر منزل مقصود نرساند و هرگز هم نمیرساند باید برای جامعه فردا از حالا برنامه داشت و در زمینه خانواده های بی سرپرست هم تنها راه این است که کودکان در این خانواده با برنامه‌ای منظم و مطمئن با نیاز جامعه و همراه با ارشادهای لازم تربیت شوند، در غیر اینصورت نه کمک کننده اجر دنیا و آخرت میگیرد و نه کمک شونده دردی از جامعه درمان می کنند و چه ناصواب و بدور از یک کار خیر است اگر انسانی بقصد کمک به خانواده ای درتلاش باشد و بعد از راه همین کمک کودکان بی سواد، بیکار، تن‌پرور و سربار جامعه و سرانجام مخل نظم اجتماع پرورده شوند. آیا واقعا اینکار، همان «بچه گرگ پرورش دادن نیست» در حالیکه اگر چنین نیت خیری با برنامه‌ای که از سوی افراد و یا سازمانهای ذیصلاح مصرف شود بجای «شر» همان «خیر» بار خواهد داد. و مطمئنا افراد خیرو در عین حال متفکر از همین راه خواهند رفت.

این بی‌دانش‌ها و بی‌تجربه‌ها!

اسماعیل یگانگی

آقای نخست وزیر درجلسه اخیر کمیسیون شاهنشاهی پس از شنیدن گزارش های کمیته های مختلف گفت «... امروز خوشبختانه درمملکت مابیکاری وجودندارد ولی ظواهر بیکارگی تاحدودی درقسمت های مختلفه بخش های دولتی و خصوصی به چشم می خورد. یعنی افرادی مشاغلی را اشغال کرده‌اند وسمت هائی را دارند که برای آن مشاغل وان سمت هانه دانش لازم ونه تجربه کافی آموخته‌اند».

اولین سئوالی که پس ازشنیدن اظهارات آقای نخست وزیر متبادر به ذهن می شود اینست که این افراد فاقد «دانش لازم وتجربه کافی» چگونه وبه چه سبب این مشاغل رااحراز کرده‌اند؟

آیا کمبود آدمهای متخصص باعث میدان داری این بی تخصص های پرمدعی شده است؟ آیا توسعه روزافزون مشاغل پای این ملانماهای مکتب ندیده را به حریم اداری مملکت بازکرده است؟

آیا ضوابط خاصی این گزینش هارا سبب گردیده، یا «رابطه»ها نقش اساسی را داشته است؟

یکصدوده سال پیش ازاین «گوبینو» دیپلمات ودانشمند فرانسوی که دوبار مامور خدمت درایران بود درکتاب خوددرباره اجداد بزرگوار مانوشت:

«.... ایرانی ذاتا باهوش وفراست است وبسیاری ازمسایلی را که عربها قادربه فهم ان نیستند درک می کند، تنها یک عیب دارد وان اینکه وجدان «کار» ندارد! فکر وذکر ایرانی فقط متوجه این است که کاری را که وظیفه اوست انجام ندهد: ارباب مواجب گماشته خودرا نمی دهد، نوکرها تابتوانند ارباب خودرا سرکیسه می کنند، دولت یا اصلا حقوق به مستخدمین خودنمی دهد یاوقتی هم می دهد کاغذ وسندمی سپارد، ومستخدمین هم تمام سعی وکوشش شان درراه دزدیدن مال دولت است» «سرماکدونال»انگلیسی هم باچنین برداشتی تصویری ازایرانی انروز بدست می دهد با این حاشیه که ایرانیها «....نسبت به زیردستان شقی وغدار ودربرابر زبردستان افتاده وفروتن می باشند....» حقیقت اینست که ازاواسط دوره قاجاریه وقتی تصمیم گرفته شد تشکیلات اداری کشورما درقالبی دنیا پسند شکل بگیرد اساس کاربرتظاهرومردم فریبی ورابطه بازی گذاشته شد. آنوقتها که دولت منبعث ومنتخب شاهان بود، حکام بسته به میزان پیشکشی که تقدیم می داشتند فرمان حکومت دریافت می کردند وناگفته پیداست حاکمی که نیمی یاتمام دارائی اش را درراه کسب حکمرانی مایه گذاشته بود منطقه نفوذ خودرا «ملک طلق» وخود را مالک الرقاب وخدای رعیت می دانست ودرحقیقت درگوشه وکنار مملکت دولت هائی که بمراتب جبار تروظالم ترازدولت اصلی بودند بوجود می آمدند که براستی خون مردم را به شیشه می کردند.

سران این دولتهای داخل دردولت جز جمع آوری مالیات ومال اندوزی وخودکامگی وعیش ونوش وخفه کردن ناله اعتراض درسینه ها، وظیفه ورسالتی برای خود قائل نبودند. چنان بود که عمله های حکومت از «گزمه» و «شحنه» و «میرزا» و «مستوفی» درچشم ملت عامل ظلم وجور وفساد واستبداد بودند.

بعداز انقلاب مشروطیت که حکومت قانون درمملکت ماپاگرفت و عوام الناس باالفبای حق و عدالت وازادی آشنا شدند ونمایندگان منتخب مردم اسم بامسمائی به «دارالشورا» دادند، تعبیر مردم ازدولت ومفهوم وچگونگی دخالت دولت درامور تغییر پیدا کرد.

لزوم دخالت دولت درامور دفاعی، سرکوبی گردنکشان داخلی، تشکیل محاکم وبرقراری عدالت، نظارت برامور اقتصادی وگمرکی و.... توسعه سریع سازمانهای اداری وانبوه شدن کارمندان را بدنبال آورد که دراین شبکه ارتباطی، کارمند دولت مظهر حکومت شناخته شد. کم کم خوب وبد، فساد وپاکی، بی مبالاتی ووظیفه شناسی وشقاوت ومروت کارمند دولت معیاری برای شناخت دولت ها شد تاجائیکه اگر امروز سپور محله درجمع آوری زباله اهمال کند، پست چی نامه را بموقع نرساند، اسفالت خیابان ها چون سینه زلیخا چاک چاک باشد، تیغ اطاق اصناف درمبارزه باگرانفروشی نبرد، «پول چائی» و «نعل کردن خرکریم» مفتاح بسیاری ازدشواریهای اداری باشد، اعلام محدوده وغیرمحدوده واحداث خیابانها به طول وعرض زمین های ازمایهتران بستگی داشته باشد، آقازاده هابخاطر نفوذ وموقعیت پاپاجان ودائی جان وآبجی جان وداداش جان پست ها را اشغال کنند، باوجود خیل معاونین ومدیران ورئیسان درجه یک ودوسه، حتی جابجائی یک پیشخدمت بدون اجازه «نفر اول» یکدستگاه عملی نباشد، دربسیاری ازاداره ها کاموا بافی وسورچرانی وجوک سازی ولطیفه پردازی وجدول حل کردن مشغولیات اصلی کارمندان باشد، وخلاصه هرکاری که یک طرف آن دولت باشد ویکسوی آن ملت، بدوخوب آن به حساب دولت گذاشته می شود.

مردم می گویند اگر آن مامور شهرداری که باید گواهی پایان ساختمان بدهد، یافلان مدیردستگاهی که بردهها کارمند ریاست می کند، فاقد دانش لازم وتجربه کافی است به مامربوط نیست. این دولتها ومسئولان وقت بودند که اسباب پرورش ونشوو نمای این ادمهای بی استعداد رافراهم کردند وبهرحال چون دست دولت پشت سرشان است وازمواهب وقدرت دولت استفاده می کنند بواقع نماینده ومظهر دولت هستند... راستی وقتی آدم نه دانشی داشت که انرا بکارگیرد ونه تجربه‌ای که اورا بکار آید برای حفظ موقع ومنصب خود چه می کند؟

اعتماد السلطنه دریادداشتهای روزانه خود ازقول یکی ازبلند پایگان دربارناصری می نویسد: وقتی کارتان جائی گیرکرد، اگر لازم شد، برای پیشرفت کارمحاسن مبارک را تاته درماتحت الاغ فروکنید، بعد که خرتان ازپل گذشت ریش تان راباگلاب بشوئید واب ازاب تکان نمی خورد»

من نمیدانم شمادرمحدوده کسب وکارومحله واداره وزندگی تان چه تعدادی ازاین ابن الوقتها را می شناسید و می بینید؟ من که زیاد....

قانون ضامن ثبات و بقای جامعه است

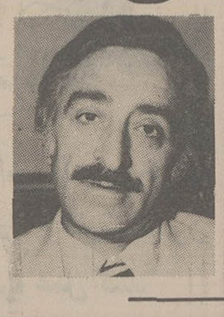

منوچهر اشتهاردی

چند سال پیش به مناسبتی در یکی از نوشته هایم، باورها و معتقدات مردم برخی از کشورهای جهان را مورد بحث قرار دادم و طی آن متذکر شدم که به زعم حقیر، دو نکته بسیار مهم، همواره عامل و ضامن حفظ و بقای ممالک شرق و غرب بوده است. به این معنی که کشورهای غربی را قانون و اعتقاد مردم به قوانین نگه می دارد، اما کشورهای شرقی را دین و مذهب و معتقدات دینی این گونه ملت ها حفظ می کند.

در بحث امروز هم می خواهم با تکیه بر همین اعتقاد، اضافه کنم: متاسفانه از هنگامی که مبانی دینی و باورهای مذهبی ملل شرق سست شد و به مرحله فرو ریختن رسید. هرگاه در این ممالک تمام سنن و ضوابط فرهنگی و اخلاقی در هم بریزد، جای تعجب نیست و از ملت هایی که نه برای قانون ارج و احترامی قایلند و نه از کم اعتنایی و بی توجهی به دین و مذهب پروایی دارند، هرگز نمی توان انتظار و توقعی داشت.

همچنانکه یک شهروند غربی، بدون حضور قانونگزار و مجری قانون، خود را ملزم به رعایت ضوابط و مقررات کشور می بیند، در گذشته عضو جوامع ممالک شرقی هم چنین احساسی نسبت به خدای بزرگ و اصول و مبانی دینی خود داشت، تا بدانجا که حتی در اتاق خلوت و دربسته خانه خویش نیز فکر سرپیچی از دستورهای الهی را به سر راه نمی داد، زیرا این اعتقاد با جان و روحش عجین شده بود که تنها عامل بقا و سلامت و پیشرفت او و خانواده اش رعایت احکام و دستورات خداست که به نام دین و مذهب پذیرفته شده و او هم در برابرش سر تسلیم فرود آورده است.

برهمین انگیزه، کاسب، گرانفروشی یا کم فروشی نمی کرد؛ گزمه یا پلیس، مزاحم و معترض مردم نمی شد؛ قاضی، شاکی و مشتکی عنه را بیک چشم می دید و هزاران هزار مورد دیگر که همه می دانند و ذکر بقیه ضرورتی ندارد.

بدیهی ست هرگاه چنین فردی نسبت به قانون احساس بی نیازی کند، ایرادی بر او نیست چرا که به قانون خدایی، که مافوق تمامی قوانین دنیاست با تمامی وجود معتقدست.

حالا چرا کار ملت های شرق به اینجا کشید و چه عواملی باراور اینهمه ناباوری و بی اعتقادی شد، بحثی است که جای طرح آن اینجا نیست، اما آنچه که مطرح است اینست که چگونه بایستی این مردم را به یک مبدأ، مرکز و یا نقطه معتقد کرد و آنان را واداشت که بپذیرند بدون اعتقاد به قوانین و مقررات و ضوابط نمی توان به زندگی مطلوب رسید و جامعه یی که باورهای خود را از دست داده باشد به هیچ ایده آلی دست نمی یابد، همچنانکه تنها عامل و انگیزه توفیق ملل پیشرفته، اعتقاد آنان به قانون و اطاعت از مقررات است.

کسی که ضوابط جامعه اش را بشناسد و با باوری راستین از آن پیروی کند، خودش را شناخته، جامعه اش را شناخته و ارزشش را شناخته است.

اما در جامعه یی که این باور و اعتقاد ژرف زایل شده و قانون هم دستخوش صدها و هزارها تبعیض و استثناست، چگونه می توان از کسی توقع داشت که از آن سرپیچی نکند و تمام نکات و مواد آن را رعایت کند؟

وقتی فلان همشهری که روزی تماشاگر تصویب لایحه پرسرو صدای ممنوعیت قطع درخت بوده و از مجازات ۶ ماه زندان آن نیز آگاهی دارد، یکباره می بیند باغ سرسبز مجاور خانه اش، شبانه باجسارت صاحب مقتدر آن به برهوتی مبدل شده و صاحب خاطی باغ مورد بازخواست قرار نگرفته بدون تردید دچار شگفتی میشود، افزون براینکه بارها و بارها شاهد مجازات قطع کنندگان سهوی یا عمدی یک اصله درخت درحال خشک شدن بوده است.

ازچنین ادمی چگونه می توان توقع داشت وقتی پشت فرمان اتومبیل خود نشسته و سرمامور راهنمایی را دور می بینداز منطقه عبور ممنوع نگذرد و یا تمامی قوانین راهنمایی و رانندگی را موبمو اجرا کند؟ یا همشهری دیگری که سالها ناظر وعده های عرضه مسکن ارزانقیمت به افراد بدون خانه بوده و اخرکار، آگاهی یافته که خانه های مورد بحث بابهای سنگین بدست ثروتمندان رسیده است، کدامین گفته را باور کند و بچه شیوه قوانین و ضوابط را محترم بشمارد؟

بی تردید درکشورما غالب طرح ها و برنامه هایی که ازسوی مقامات بالا درجهت تامین رفاه مردم پی ریزی می شود سرشار ازنیت و اماج پاک و درست است، اما وقتی به صورت قانون درمی آید و بمرحله عمل می رسد، دستخوش انحراف می شود و نتیجه عکس می دهد.

طرح تامین مسکن ارزانقیمت، احداث و تاسیس نیروگاه های عظیم برق، سیاست حمایت از صنایع داخلی، پروژه ایجاد فضای سبز، طرح عدم تمرکز، فکر اصلاح قانون استخدام، برنامه تثبیت قیمت ها و لایحه تثبیت بهای زمین همه و همه فکر و طرح هایی ست درمسیر تامین رفاه جامعه و پیشبرد کشور، لیکن وقتی شهرک سازی می شود، مجتمعی به وجود می آید که خرید کوچکترین واحد ساختمانی آن به چند میلیون تومان پول نیازدارد، نیروگاه برق که برای سالها کارمدوام ایجاد شده، یکباره ازکار می افتد و عوارضی ببار می آورد که آنسرش ناپیداست. صنایع داخلی مورد حمایت قرار می گیرد، اما کالاهایی تولید می شود که نه از لحاظ قیمت متعادل و قابل قبول است و نه ازنظر کاربرد و بازده. فضای سبز ایجاد می شود تنها باتامین کیلو متر ها زمین چمن، بی هیچ درخت و سایه‌بان طرح عدم تمرکز پیاده می شود بدون درنظر گرفتن جوانب و امکانات که درنتیجه برنامه یی بااین عظمت ضمن انتقال تنها یک اداره به ورامین خاتمه می پذیرد و آنچه به دست می آید سرگردانی کارمندان آن اداره واتلاف وقت روزانه آنهاست که صرف طی طریق می گردد! درتنظیم قانون استخدام که بایستی مصالح تمام کارمندان رعایت شود، میان استخدام شدگان پیش از خرداد ۴۵ و بعداز آن، استثناء بوجود می آید و حق گروه عظیمی ضایع می شود. درباره تثبیت قیمتها نیز آنچه عاید مردم شده افزایش تصاعدی

بقیه در صفحه ۲۳

مسیر حرکت کارمندان برای تامین سرویس رفت و آمد از وزارتخانه ها خواسته شد

برای جبران کمبود پزشک باید ۲۴ سال صبر کنیم؟

نجفقلی پسیان

بقلم: نجفقلی پسیان

کمبود پزشک با چه برنامه و در چه مدتی جبران خواهد شد؟ آقای دکتر قاسم معتمدی رئیس دانشگاه تهران در سمپوزیوم علمی سالانه جراحان ایران وابسته به کالج بین المللی جراحان گفته اند: «عدم برنامه ریزی صحیح در تربیت پزشک باعث شده است که در حال حاضر ایران بوجود پزشکان و تکنیسین های پزشکی خارجی نیاز فراوان داشته باشد و بر اساس استاندارد های بین المللی ما با جمعیت فعلی باید سالانه حداقل یکهزار پزشک جدید تربیت کنیم که با توجه بجمعیت تعداد فارغ التحصیلان دانشکده های پزشکی خیلی کمتر از تعداد مورد نیاز است»

ایشان در قسمت دیگر افزوده اند: «با اهنگ پیشرفت کنونی، تا ۲۴ سال دیگر این کمبود ادامه خواهد داشت» اما رئیس محترم دانشگاه تهران از برنامه جدید برای تربیت و تجهیز تعداد بیشتر پزشک سخن نگفته اند و معلوم نیست چگونه این کمبود بر طرف خواهد شد و آیا واقعا باید مردم ۲۴ سال تمام صبر کنند و با پزشک هندی و پاکستانی و فیلیپینی و نظایر آن بسازند تا تعداد پزشک بحد کافی برسد؟ یا برنامه دیگری تنظیم خواهد شد.

شاهنشاه در کنفرانس آموزشی رامسر فرمودند: ... آمار نشان میدهد تقریبا ۸۰ در صد فارغ التحصیلان پزشکی دانشگاههای شیراز و احیانا تهران، پس از فراغت فورا بامریکا میروند. دانشگاه تهران آمار داده بود که در حدود ۵ یا ۶ میلیون خرج تربیت یک پزشک است که ما از بودجه مملکت میدهیم... حالا ما خواهیم گفت یا شما خرج تحصیلی حقیقی خودتان را بدهید و یا تعهد خدمت بسپارید وتا خدمتتان را انجام ندهید و مگر با اجازه مخصوص، حق خروج از کشور را نخواهید داشت. دیگر این مملکت کارخانه پزشک ساختن برای خدمت بخارجی را بالاخره خاتمه خواهد داد و این اقدام از بدیهی ترین کارهائی است که میتواند انجام بگیرد.....»

بررسی مشکل کمبود پزشک نشان میدهد که درمان این درد یا گرفتاری دو راه دارد، یکی جلوگیری از مهاجرت پزشکان بخارج از کشور که راه آنرا شاهنشاه در کنفرانس آموزشی رامسر بیان فرمودند و دیگر تربیت پزشک بحد کافی.

برای تربیت پزشک بحد کافی، باید درهای کلیه دانشگاه های پزشکی را بروی همه دانشجویان باز گذاشت و با ایجاد تسهیلات بیشتر و جذب حداکثر دانشجو برای رشته های پزشکی و ردیفهای پائین تر، نیازمندیهای کشور را برطرف کرد و اجازه نداد در این مسئله حیاتی نفوذ گروههای مختلف که هدفهای اقتصادی را دنبال میکنند و در کشورهای معینی تحصیل کرده اند، علیه منافع عمومی تحقق پذیر گردد و نیازمندی جامعه به پزشک بصورت دائمی در آید.

نگارنده قصد ندارد وارد بعضی مسائل علمی شود، ولی با توجه به ادوار گذشته و بررسی دوران تکامل پزشکی در ایران یاد آوری میکند در صورت لزوم و چنانچه امکان پذیر باشد، باید از سنوات تحصیل دوره عمومی پزشکی کاست و بجای آن از یکی دو سال قبل دانش آموزان علاقمند به رشته پزشکی را وادار بدیدن دوره مخصوص کرد تا از نظر کلی کمبودی در کسب معلومات نداشته باشند و از این طریق تعداد بیشتر و آماده تری در اختیار دانشکده های پزشکی قرار گیرند و رفته رفته کمبود پزشک در جامعه ایران تامین گردد.

چهل سال قبل...

آغاز بهره‌برداری از راه‌آهن سرتاسری کشور

روزاول دی ماه ۱۳۱۷ «فردا» بهره برداری راه آهن سرتاسری کشور شروع خواهد شد و اولین قطارحامل مال التجاره و کالا از ایستگاه تهران روبه اهواز و بندرشاهپور حرکت مینماید.

تاکنون درقسمت مهم راه آهن سرتاسری بهره برداری راه آهن ادامه داشت.

از تهران تابندرشاه، از تهران تا اراک، از بندرشاهپور تا دورود قطارهای حامل مال التجاره و کالا و مسافرفت و آمد مینمود و اینک چون ایستگاههای بین اراک تا دورود نیز از طرف کنسرسیوم کامپساکس تحویل بنگاه راه آهن دولتی گردیده و مقدمات بهره برداری دراین قسمت از راه نیز فراهم شده و از روز اول دیماه از ایستگاه تهران بمقصدجنوب هم مال التجاره و کالا قبول شده و اولین قطار حامل کالا به بندرشاهپور حرکت میکند بنابراین از تاریخ مزبور درتمام ایستگاههای راه آهن سرتاسری مسافر و کالا برای حمل و نقل بسایر ایستگاهها قبول میشود.

نرخ حمل و نقل

برای تعیین نرخ قطعی کرایه مسافرو طبقه بندی باردرراه آهن دولتی مطالعات کاملی از طرف بنگاه راه آهن های دولتی بعمل امده و تعرفه جدیدی که برای این منظور تهیه شده، پس از طی جریان قانونی از اول سال ۱۳۱۸ اجراء خواهد شد و اینک نرخ حمل و نقل مسافر و بارطبق مقررات موقتی درراه آهن دولتی:

واگن مسافری ـ درجه اول یکنفردریک کیلومتر ۴۰ دینار، درجه دوم ۲۵ دینار، درجه سوم ۱۵ دینار حمل کالا ـ طبقه اول برای یک تن دریک کیلومتر ۶۵ دینار، دوم ۵۰ دینا، سوم ۳۵ دینار

هیأت اعزامی فرانسه

یک هیئت فرانسوی که برای تعیین و تشخیص جاده اتومبیل‌رانی از پاریس تا سائیگون «هندوچین فرانسه» حرکت کرده بودند بتهران رسیدند. هیئت مزبور مرکب از اقایان هانری و ریمون جهانگرد و عضو هیئت تحریریه روزنامه «لایف» اقای روژرشانس نقاش معروف روزنامه کاندیدپاریس و اقای موریس شمیدرمیباشد که درتاریخ ۱۵ آبان از پاریس حرکت کرده و از راه آلمان و مجارستان و یوگسلاوی و بلغارستان و ترکیه و شامات و عراق به ایران امده اند.

سند ثبتی عشق

آقای خواجه نوری در ستون «هزار و یک سئوال بیجا» مینویسد:

دربروکسل آقای حجازی و بنده دوست مشترکی داشتیم که هیچ از مهمان نوازی بلژیکی درباره ما کوتاهی نمیکرد. رفاقت رابجائی رسانیده بود که یک شب بما گفت اگر سرنگهدارباشید شما را امشب بمنزل زن دومم، یعنی همسری که از روی عشق انتخاب کرده‌ام میبرم.

به آقای حجازی بفارسی گفتم چه خوب شد که دو اشتباه بزرگ از ما رفع گردید. یکی اینکه فرنگی ها هم که انقدرگناه دوزن گرفتن را بدمیدانند خودشان «درحاشیه قانون» دو زن میگیرند. و دیگر اینکه اینها با نهایت ازادی معاشرتی که دارند باز هم گاهی زن را از روی مصلحت میگیرند نه از روی عشق.

چون ـ بطوریکه می بینید ـ سرفاش کن نبودیم انشب شام را درکمال خوشی منزل مادموازل (!) هانریت یعنی عیال غیر رسمی دوست بلژیکی صرف کرده بعد از شام بیخبر از نیرنگ روزگاردرشکم گرم و نرم صندلی های راحت لم داده و درضمن نوشیدن لیکوربنوای رادیو گوش میدادیم که یکمرتبه بی خبردرباز شد و برخلاف انتظار همه همسراولی با رنگ برافروخته وارد شد و درواقع مچ همه ما را درحین ارتکاب گناه گرفت.

این خانم ساکت ملایم چنان زبانی دراورده بود که ما سه نفردرمقابل یک جنس لطیف و ضعیف مثل بید میلرزیدیم. تنها کسی که متانت خود را گم نکرد زن دومی یعنی هانریت بود که چشمان قشنگ خود را با کمال خونسردی به رقیب دوخته و مثل پهلوان قوی که از قوه خود درمقابل حریف ضعیفی مطمئن است لبخند متکبرانه‌ای میزد. خونسردی نگاه وروش صاحب خانه چنان وجود آن زن متشنج و عربده‌جو را مسخرکرد که بمحض اشاره دست او مثل بچه مکتبی مطیعی روی صندلی ارام نشست. هانریت گیلاس نوشابه‌ای به او داده و با مهربانی پهلویش نشسته و دستش را گرفت و گفت: «خواهرجان می بینم که شما هم دوچار اشتباه تقریبا تمام خواهران دیگرمان هستید و آن اینست که شما زن های شوهردار بیش از آنچه باید قباله عقد خود را سپربلای محبت زن و شوهری میدانید و تصورمیکنید قلبی را که باسند ثبت اسنادی و قباله تسخیر کرده‌اید دیگر بهیچ وجه از عشق شما رهائی ندارد!

من شش ماه دقت کردم تا درست فهمیدم قهوه ای که او دوست دارد چه قسم و چه مایه است. بعد از یکسال و نیم مراقبت توانستم صورتی از غذاها و نوشابه هائی که می پسندد «وخودش نمیداند» تهیه کردم تا درمنزل من کاملا راضی باشد چون میدانم اگر راضی نباشددیگر اینجا نمی آید ولی شما به پشت گرمی سند محبتی که دارید خود را تااندازه‌ای از این وظایف ازاد حس میکنید و بخدا قسم اشتباه میفرمائید...

ما همه دلمان به مظلومی همسراولی وقیافه محبوبش میسوخت ولی قدرت بیان و سلطه ها مزیت جرات حرف و مداخله بما نمیداد تا بالاخره آقای حجازی مداخله کرده و گفتند: «ببخشید خانم، بنظر من این حرفها خیلی مورد ندارد زیرا ما مکرردیده‌ایم که ایشان درمنزل همسررسمی خودشان بهیچ وجه خوشرونی و ملاطفتی را که درخانه شما دارند ظاهرنمیکنند و مسلما اگر نصف مهربانی که این اقا بشما میکند به همسرش میکرد آن بیچاره حتما دربرابرشما وسیله اسایش و رضایتش را فراهم میکرد».

خلاصه انشب به اشتی گذشت ولی من هنوز از خودم میپرسم آیا هانریت حق دارد یا آق

بی انصافی یک محرر

من سواد درستی ندارم، بهمین علت نمیدانم و نمی فهمم، که آیا این خصیصه، این خاصیت و یا این ویژگی و این شیوه‌ی برخورد بامسائل ورویدادها، درنهاد همه‌ی آدمیان هست، و یا در ضمیر معدودی از آدمیان و یا اصلا دروجود من نگون بخت جاگرفته است که گاه، بعضی از نوشته های روزنامه ها، بغض میشود و راه گلویم را می بندد، اشک میشود و از چشمانم سرازیر میگردد، بختک هراس انگیزی میشود و روی سینه‌ام فشار می آورد.

هیجان میشود و مرا چون اسپند روی تاوه‌ی گداخته‌ای قرار میدهد. روز دوشنبه ۲۱ آذر یکی از روزنامه ها زیر عنوان بحث باحروف بسیار درشت، که نشانه‌ی احترام والائی است به محرر، می نویسد: برای نجات ازغرب زدگی، انقلاب فرهنگی لازم است، و باحروف ریزتری ادامه میدهد، نود درصد کتابهای ماترجمه‌ی رمان های سراپا دروغ، وزشت و کثیف نویسندگان اروپائی و امریکائی است، شاید این یک مساله‌ی حائز اهمیت و درد بزرگی نباشد.

درد عمیقی که تامغز استخوان آدمی رسوخ میکند، درد ویرانگر، دردی که آدمی را بسرحد جنون و به مرز توحش میرساند، اینجاست که دراواخر نوشته، نویسنده می نویسد (اگر نظر مرا نه بعنوان یک کارشناس، یا متخصص، یاجامعه شناس و مانند این ها، بلکه بعنوان یک ایرانی نواندیش و با سواد.....)

شاید اینهم درد بزرگی نباشد، چون امید و ارزو برهیچ کس عیب نیست، یکی چون سقراط با همه‌ی دانائی ـ همه جا فریاد سرمیدهد: که «من آنقدر میدانم که نادانم» یکی هم چون من، هنوز به شناخت دست چپ و راست خویش موفق نشده، می خواهد بابزرگ نشان دادن خود، تکیه برجای بزرگان بزند!

درد عظیم خانمانسوز اینجاست، که ملتی بزرگ، ملتی بافرهنگ و تمدنی عالی، اینک به چنان روزی دچار شده، که یک فرد نواندیش و باسواد جامعه‌اش توانائی دیدن حتی نوک دماغ خود را هم ندارد!

شاید اینهم مسئاله‌ای فاقد ارزش باشد و به آن که آدمی خودش را تباه کند و چونان کودک کتک خورده ای به ندبه و زاری بنشیند، درد بزرگ و بزرگتر و دردیکه چون تیغ درتن آدمی می نشیند، اینجاست که ملتی که غریوگام های توفنده رزم آورانش لرزه برپل و جان خصم می انداخت، و درروز و روزگارانی برنیمی از جهان فرمان روا بود، ملتی که صدها توفان سهمناک، صدها رویداد هستی برانداز، صدها فاجعه بزرگ را ازسر گذرانده، و پوزه های مردانی چون اسکندر مقدونی، هلاکو و تیمور را بخاک مالیده است ملتی که فرهنگ داشت، و فرهنگ حماسی، تمدن داشت و تمدن دیرین، اینک روز و روزگارش آنچنان شده، که نیک ازبدتمیز نمیدهد، و براه و چاهی افتاده، که فرهنگ شکوفای خودرا از یاد برده است و حماسه‌ی جاویدان فردوسی را از کف داده، و بقول آن محرر باسواد و نواندیش، مغزش و مغز اجتماع‌اش، ازفرهنگ و تمدن سراپا دروغ و زشت و کثیف اروپائی، و امریکائی که بوسیله‌ی نویسندگان و درنهایت مترجمان عرضه میشود، تغذیه میکند، آیا این گریه آور نیست؟

آخر این محررالامقام چه قدرت هراس انگیزی دارد؟ چه نیروی شگرف و خارق العاده ای در وجودش نهفته است، که این چنین از سقوط هول انگیز ملتی بزرگ خبر میدهد؟

آیا براستی، بزعم این کاتب شریف، ایران این گاهواره تمدن و فرهنگ جهانی، اینک در حضیض مذلت و خواری سقوط کرده و آبشخور دانشمندان و اندیشمندان‌اش مبتذلات فرهنگ زشت و کثیف اروپائی و امریکایی شده است؟

آیا، باید باور داشت، که ایران و ایرانی، که از دیر باز، خود اندیشمند بوده و قیم برای دیگران، اینک آنچنان مهجور، آنچنان بی خرد و بی اندیشه گردیده، که تمیز نیک و بد برایش مشکل است و در نتیجه تن بخواری سپرده و از کثافات تمدن زشت اروپائی و امریکائی مغز بیمارش تغذیه می کند؟

ای کاش، بضاعت معنوی داشتم، شهامت داشتم، و لیاقت و شایستگی در وجود من نمرده بود و توانائی داشتم، و به اندازه توله یک سگ کوچک، که از خانه‌ی صاحبش پاسداری میکند، از حقیقت دفاع کنم و فریاد بزنم، آخر بی انصاف تو مترجمان ارزنده و شایسته‌ی این مملکت را میشناسی؟

تو کدام یک از آثار این جانبازان در راه حق و حقیقت را مطالعه کرده ای؟

تو میدانی مثلا محمد قاضی، این بزرگ انسان زمان ما، با اینکه نمیتواند مانند میلیونها موجود آدمی، بادهان و دماغ نفس بکشد و از راه گلو، به سینه‌ی پرامید و ارزویش هوا میفرستد، با ترجمه‌های گرانبهایش، چه خدمات ارزنده‌ای، به فرهنگ و مدنیت ایران و ایرانی نموده است؟ و هنوز هم، در این وضع و حال دست از خدمت کردن برنمیدارد، و هرگاه و بیگاه شاهکاری از ادبیات جهان را، چون خورشید در اسمان ادبیات این مرز و بوم رها میکند.

آخر بی انصاف، کلاه خودرا قاضی کن، و به بین که تو اصلا معنی و مفهوم کتاب را میفهمی یا نه، تو اصلا میدانی فرهنگ یعنی چه؟ مدنیت یعنی چه؟ و تمدن به چه چیز میگویند؟ آخر چگونه باید باور کرد، که نود در صد طبقه باسواد و کتابخوان، و اهل دانش و بینش، یک اجتماع کهن، همه مهجور و دیوانه میشوند، و اجازه میدهند که روحشان که مغزشان که جسم و جانشان از مبتذلات و بزعم شما از کثافات رمانهای اروپائی و امریکائی تغذیه شود؟

به بین چقدر خام و ناپخته‌ای، که هنوز نمیدانی، ادبیات یعنی آینه تمام نمای زندگی ملتها. به پشت جلد کتاب بوف کور صادق هدایت یک نگاه کوتاه بکن... همه امیدها و نومیدیهای ما را شناخت، و دفتری برای ما گشود که شاید وسیله‌ی تفال باشد، تفال برای انکه ببینیم ملتی چگونه زیسته است. پس ادبیات دروغ نمیشود، چون از زندگی سرچشمه میگیرد.

مراد گل مرادی

عیدی باز نشسته‌ها فراموش نشود

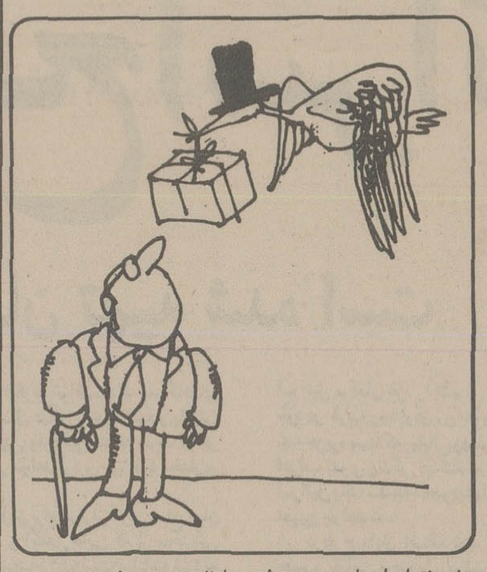

در خبرها آمده بود که حسب‌الوعده جناب آقای نخست وزیر مقرر است از امسال به بازنشستگان نیز معادل یک ماه حقوق بعنوان عیدی پرداخت شود که این خبری است بهجت اثر، چرا که بمقتضای سن و سال بازنشستگان اعضای خانواده مطابق رسم و رسوم سنت دیرپای ایرانیان بهنگام حلول سال نو برای دست بوسی و دریافت عیدی سراغ آنها میروند که ناچار باید از همین حقوق ناچیز مبالغی بعنوان عیدی بدهند زیرا نه میشود این روش پسندیده را ندیده گرفت و نه میتوان خود را از دید نوه و نتیجه و نبیره پنهان کرد.

بنابراین اگر قصد رفاه و کمک به طبقه بازنشسته است و واقعا این یک ماه عیدی باین طبقه پرداخت میشود، بهتر است از همین حالا در تدارک تامین اعتبار ان باشند که فردا نگویند بعلت فقدان اعتبار و عدم پیش بینی پرداخت عیدی به طبقه بازنشسته میسر نیست.

روح‌اله وزیرزاده

اگر جای من بودید چه میکردید؟

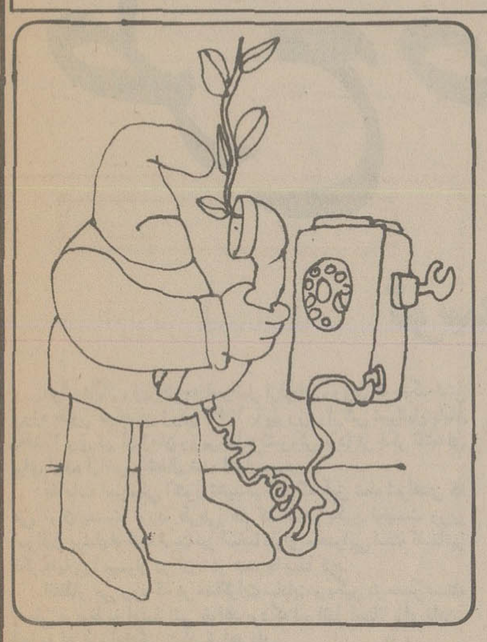

در این موقع که بعون اله تعالی پیشرفتهای چشمگیر کشور عزیز ما در عصر انقلاب اعجاب جهانیان را بر انگیخته است، چطور میتوان تعطیل بودن کاریر یک شهر صنعتی را تحمل کرد و مسئولین مربوط چه پاسخی برای آن خواهند داد.

در تاریخ نهم آذر ماه جاری برای امر ضروری و فوری به دائره مخابرات مسجد سلیمان مراجعه کردم و لیکن پس از دو ساعت معطلی ازاهواز جواب دادند که کاریر هفت تپه تعطیل است. آخر چیزیکه از ضروریات زندگی مردم است مگر میتوان بدلخواه تعطیل کرد؟

مردم هفت تپه و سایر شهر هائی که با هفت تپه کار دارند، باید چکار کنند و به چه مرجعی شکایت نمایند؟ با توجه باینکه مشکل مکالمه در روز همیشه وجود داشته است، تقاضای من اینست که آقای وزیر پست و تلگراف کلمه تعطیل بودن را توجیه کنند و اگر احیانا خودشان بجای من بودند چه حالی پیدا میکردند که مسافرند و عجله فوری در حرکت دارند!

مراد شریفی

حرفهائی از آن سوی سیم

مشکلات خود را با «اطلاعات» درمیان بگذارید

باستثنای بعدازظهر پنجشنبه‌ها و روزهای تعطیل
تلفن ۳۲۸۴۳۱ از ساعت ۸/۳۰ صبح
تا ۴ بعدازظهر در اختیار شماست

نعمت قوچانی:

گزارش مطرح شده در کمیسیون بازرسی شاهنشاهی در زمینه مسامحه مسئولان امر برای تکمیل بنای بیمارستانی واقع در خیابان نظام اباد، ضمن آنکه حکایت از هوشیاری بازرسان آگاه وبیدار کمیسیون شاهنشاهی داشت، فرصتی بود برای من که بیاد بیاورم نظیر این بیمارستان، یک بیمارستان نیمه تمام ۸۰ تختخوابی در خیابان قزوین میدان فلاح، روبروی کاخ جوانان است که از ۱۲ سال پیش نیمه کاره مانده وبحال خود رها شده است. فقط محض اطلاع بازرسان محترم شاهنشاهی عرض شد

اکبر قنبری:

خانه من در خیابان صفای غربی کوچه روز ولت است. پریشب یک سارق را در خانه خودم دستگیر کردم وچون موضوع دزدی در این کوچه مسبوق بسابقه است لذا از ماموران انتظامی در خواست کردم، ماموری را برای گشت در این منطقه بگذارند ولی در پاسخم گفتند که چون کوچه بن بست است نمیتوانیم مامور بگماریم.

فتح الله رنجبر:

در هفته گذشته خبری چاپ کردید باین مضمون که از اوایل هفته آینده (یعنی همین هفته) نقشه زمینهای خارج از محدوده که آزاد شده است از طرف شهرداری به شهرداریهای نواحی ابلاغ ودستور داده میشود که بر اساس نقشه مزبور برای ساختمان جواز صادر کنند، ولی بهر یک از شهرداریهای نواحی که مراجعه میشود میگویند هنوز از این دستورالعمل خبری نیست. لطفا در آینده اگر خبری از سوی سازمان ها در اختیار شما قرار میگیرد قبل از اطمینان از صحت وسقم، ان را چاپ نکنید تا مردم گمراه وسرگردان نشوند.

عزت الله یوسفی:

در دو طرف خیابان خواجه نظام الملک با وجود عرض کمی که دارد اتومبیل پارک میکنند، در نتیجه راه عبور اتومبیلهای بزرگ مسدود میشود وبرای مردم و اتومبیلهای عبوری مشکلاتی ایجاد می گردد در نقاط مختلف این خیابان قطعه زمین های مناسبی است که میتوان از آنها بصورت پارکینگ استفاده کرد وبا نصب تابلوی توقف ممنوع در حاشیه خیابان وگماردن مامور راهنمائی به کشش خیابان صد درصد افزود.

آقای مربوطه از خجالت آب شد!

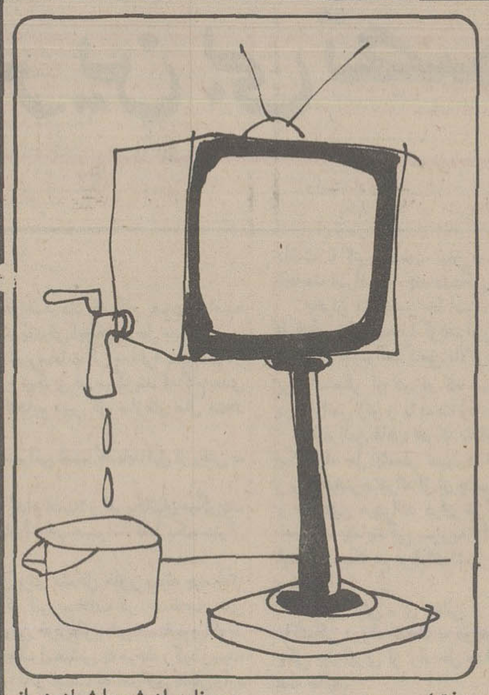

آقای مربوطه در تاریخ ۳۶/۹/۱۲ برنامه‌ای داشتند که یک خارجی فرضی پای تلویزیون [illegible] بود و به برنامه های تلویزیون نگاه میکرد و آقای مربوطه مشغول بلبل زبانی و شکر پرانی که بله موسیو این فیلم های سینمائی مان است، این برنامه های تلویزیونی ما است، این سریال های تلویزیونی ما است و با لحن نیش دار توام با مسخره که حاکی از خجلت در برابر خارجی ها بود، با گردن کج و زیر چشمی برای انفرد خارجی توضیح میداد و در اواخر برنامه قسمتی از یک سریال فرضی تلویزیون را نشان داد که موجب خواب آلودگی و چرت خارجی گردید و وقتی برنامه تمام شد، ایشان از خواب بیدار شدند و آقای مربوطه را ندیدند، فقط خانم تشریف داشتند! علت غیبت مربوطه را با همان لهجه مخلوط فارسی و انگلیسی سئوال کردند و خانم توضیح دادند آقای مربوطه از آنهمه خجالت که از هنرپیشه ها، فیلم ها و برنامه های ایرانی داشته اند، آب شده اند و به زمین فرو رفته اند! سپس باقیمانده موی سر ایشان را هم فشار دادند و نیمه آب باقیمانده هم آبکش شد و روی زمین ریخت!

خوب معلوم است که آقای مربوطه باید هم آب شوند، چون خود ایشان هم یکی از دست اندرکاران این خیل هنری هستند و برنامه ان شب ایشان هم از همان قیاش برنامه ها است که موجب آب شدن میشود! بهمان گونه که خودشان را آب کرد!

دکتر ونوس ـ سوسنگرد

بیمارستان تعطیل است؟

بخاطر ضرورتی لازم آمد با بیمارستان «روزبه» تماس بگیرم، ساعت یک وسی دقیقه بعد از ظهر روز یکشنبه ۲۷ آذر به بیمارستان تلفن کردم بعد از قریب ۷ دقیقه که از انسوی سیم، خبری نبود وکسی تلفن را بر نمی داشت، سرانجام اقائی گوشی را برداشت و پیش از انکه سئوالم را مطرح کنم و بتوانم با یکی از مسئولان بیمارستان در باره بیماری که در انجا بستری است صحبت کنم اقائی با تشدد جواب داد که در بیمارستان هیچکس نیست وبیمارستان تعطیل است. صرفنظر از رفتار این اقا، این پرسش پیش می اید که در یک روز تعطیل که بیمارستان روزبه هم مثل همه مراکز درمانی فعالیت جاری داشته باشد چطور تعطیل می شود وچرا، مسئولان بیمارستان، حتی یکنفر را بعنوان کشیک وجهت پاسخگوئی به مراجعان تلفنی نمی گمارند طبیعی است این طرز رفتار وروشی که بیمارستان مزبور در پیش گرفته، در موقعیکه مقامات مسئول کار منظم مراکز درمانی ورفتار مناسب ومودبانه با مراجعان را یاد آوری میکنند، حکایت از نوعی سوء مدیریت دارد، امیدوارم این نوشته کوتاه، مسئولان بیمارستان روزبه ومخصوصا تلفنچی غیر مودب ان را به وظایف حساس وخطیری که در قبال مردم دارند اشنا کند.

اسکندر مرادی

کتابخوانی با اعمال شاقه!

چندی پیش برای مطالعه در کتابخانه مرکزی تهران (پارک شهر) ثبت نام کردم. پس از چند روز متوجه شدم که در توالتهای این پارک بدون استثناء قفل است، هر چه فکر کردم که علت قفل کردن در توالت، چه حکمتی میتواند داشته باشد، عقلم بجائی نرسید، جز اینکه کسانی که برای مطالعه باین کتابخانه مراجعه میکنند از این بابت سخت در تنگنا ومشکل قرار میگیرند تا آنجا که ناگزیرند مطالعه را نیمه کاره رها کنند!

مهرداد امیر خانی

شعبه فروش نساجی مازندران درزاهدان افتتاح و بااستقبال عموم روبروشد.

عرضه مستقیم وبدون واسطه پارچه که یکی ازاقلام عمده موردنیاز مردم میباشد درسرلوحه اقدامات شرکت نساجی مازندران قرار دارد بطوریکه ازهرفرصتی برای گشایش مرکز فروش محصولات خودحتی دردورترین نقاط مملکت عزیزمان استفاده می نماید.

اینک دربسیاری از شهرهای بزرگ وکوچک ایران یک و گاهی چند شعبه فروش نساجی مازندران درخدمت هموطنان عزیز است.

وبزودی شعبه فروش نساجی مازندران درنیشابور گشایش خواهد یافت.

ماباتاسیس فروشگاههای نساجی مازندران درسراسر ایران محصولات موردنیاز شمارا به شهرشماونزدیک منزل شمامیاوریم.

در پرند کلاس های فشرده

ترمی
اعزام
تافل
با تضمین نمره عالی در امتحانات
پرند عباس آباد ـ جنب لجستکی ارتش ـ کوی منصور تلفن ۸۴۰۹۱۱
پرند خیابان شاه روبروی سینما آسیا تلفن ۶۶۲۲۳۵

طرح صلح اسرائیل

توسط موشه دایان تهیه شده است

موشه‌دایان وزیرخارجه اسرائیل ازفردای روزی که جنگ شش روزه خاور میانه در ژوئن ۱۹۶۷ با پیروزی ارتش اسرائیل پایان یافت (وی در آن زمان وزیر دفاع کشورش بود) در فکر نقشه‌ای برای آینده اراضی اشغال شده اعراب بود.

مقامات اسرائیلی اکنون تائید میکنند که طبق تمام شواهدی که می توان بدست آورد، طرحی هم که مناهم بگین نخست وزیر اسرائیل پیشنهاد کرده است نیز اساسا دارای محتوایی است که تاثیر فکر دایان را میتوان در آن ـ در همه جا پیدا کرد.

انتظار می رود که در مذاکرات سادات و بگین در مصر مسئله اصلی مربوط به امتیازاتی خواهد بود که اسرائیل احیانا برای دادن ـ آنها به اعراب آمادگی نشان خواهد داد.

طبق طرحی که گفته می شود موشه‌دایان وزیر خارجه دولت بگین آن را تهیه کرده است، اسرائیل تقریبا سراسر صحرای سینا را که قسمتی از اراضی اشغال شده بوسیله ارتش اسرائیل در جنگ ۱۹۶۷ بشمار می رود به مصریان پس خواهد داد. اسرائیلی ها احتمالا بهمین اندازه قناعت خواهند کرد که در پاره‌ای از نقاط سوق‌الجیشی سینا مخصوصا شرم‌الشیخ در منتهی الیه جنوبی شبه جزیره سینا زمین هائی را از مصریان اجاره کنند و تنها از این طریق و با همین محدودیت درصدد حفظ حضور نظامی اسرائیل در آن ناحیه برآیند. علاقه وافری که دایان به حفظ شرم الشیخ نشان می دهد اساسا باین دلیل است که این ناحیه مشرف بر مدخل بحراحمر و نقطه تلاقی این دریا با خلیج عقبه است.

در مورد اراضی اشغال شده پهناوری که در غرب رود اردن قرار گرفته‌اند اسرائیل آمادگی خواهد داشت که نیرو های خود را از شهر های بزرگ این منطقه یعنی از نقاطی که اعراب در آن زندگی می کنند خارج کند اما به هیچ وجه اجازه نخواهد داد که پاسگاههای اسرائیلی ازساحل رود اردن تا ۲۰ سال دیگر بر چیده شود و یا بیش از ۴۰۰ هزار تن از اوارگان فلسطینی وارد این منطقه شوند. در هر حال این منطقه سرزمین فلسطینی خواهد بود و حق خود مختاری خواهد داشت.

در زیر سعی شده است نقشه دایان برای برقرار کردن صلح میان اعراب و اسرائیل بر اساس شواهد و آگاهی هایی که از سخنرانی های متعدد وی در سالهای گذشته استنباط شده است نمایانده شود به استثنای برخی از نقاط مهمی که ارزش استراتژیک دارند و ارتش اسرائیل در آن نقاط مخصوصا در امتداد رود اردن نیرو هایی مستقر کرده است تقریبا تمام اراضی دیگری که اسرائیلی ها در جریان جنگ شش روزه در کرانه باختری رود اردن اشغال کرده‌اند به منطقه‌ای غیرنظامی تبدیل خواهد شد دایان پیشنهاد کرده است که در این اراضی پس از خروج ارتش اسرائیل سازمانهای پلیس و ادارات کشوری بر مبنای ترتیباتی که مورد توافق قرار خواهد گرفت از طرف اعراب ساکن این مناطق بوجود آید.

دایان پیشنهادکرده است که ۷۰۰ هزار نفر عرب ساکن غرب رود اردن آزاد باشند تابین تابعیت اسرائیلی یا اردنی و یا خود مختار یکی را انتخاب کنند در صورتیکه بعد از گذشتن یک دوره ۱۰ تا ۲۰ ساله عده‌ای از اعراب ساکن غرب رود اردن وجود داشته باشند که در آن وقت خواستار بدست آوردن ملیت یا تابعیت اسرائیلی شوند ـ این کشور دیگر زیر بنای قبول چنان تقاضایی نخواهد رفت. با ۴۵۰ هزار نفر ساکنان نوار اشغال شده غزه نیز پیش و کم به نحو مشابهی رفتار خواهد شد. نوار غزه بنوبه خود مانند بخش بزرگی از غرب رود اردن بصورت منطقه‌ای غیر نظامی در خواهد آمد و دولت اسرائیل مردمان غزه را تشویق خواهد کرد که با هم نژادان فلسطینی خود در غرب رود اردن روابط و پیوند های نزدیکتری برقرار کنند. شبه جزیره سینا که بیابانی پهناوراست و دران تنها چند هزار نفری از اعراب بدوی زندگی میکنند به مصر پس داده خواهد شد اما از طرف اسرائیل یک سلسله محدودیتها برای استقراریکان های نظامی مصر تعیین خواهد شد.

درطرح دایان اضافه شده که اسرائیل تماس خود را برای حفظ حضور نظامی محدودش درشرم‌الشیخ از دست نخواهد داد.

یکی از شقوق راه حل هایی که دایان نیز آن را درطرح خود پیشنهاد می کند این است که شرم‌الشیخ را دولت اسرائیل از مصریان اجاره کند. راه حل قابل تصور دیگر این است که امریکا و یاسازمان ملل متحد نیروهایی درشرم‌الشیخ مستقر کنند. و ماموریت این نیروها ضمانت کردن امنیت دریایی اسرائیل دران منطقه باشد.

ـ دایان درطرح خود تاکید میکند که مجتمع های بوجودآمده برای اسکان یهودیان اسرائیلی دراراضی اشغال شده اعراب و به ویژه غرب رودارد‌ن که تعدادشان به ۶۰ مجتمع رسیده است موجودیت خود را همچنان حفظ خواهند کرد. بسیاری از این واحدها درنقاطی قرارگرفته‌اند که اسرائیل آماده است درانها حدوث اصلاحات مختصری را درمرزهایی که تاقبل از جنگ شش روزه داشته است بپذیرد. این احتمال نیز براساس طرح دایان وجوددارد که اسرائیل دراراضی اشغال شده مصر ـ قطعات معدودی از زمین ها را از مقامات قاهره برای اسکان دادن عده‌ای دیگر از مردم اسرائیل اجاره یا خریداری کند.

دایان وزیرخارجه اسرائیل که دردوران جنگ های ۱۹۶۷ و۱۹۷۳ وزیردفاع اسرائیل بود وطرح تازه صلح را تدوین کرده است

درمورد سرنوشت آوارگان فلسطینی که طبق آخرین آمارهای ارائه شده از طرف سازمان ملل تعدادشان به دومیلیون تن میرسددایان پیشنهاد میکند که اینان اساسا درکشورهای مختلف عرب که هم اکنون نیز مکان های سکونتشان است باقی بمانند این بدان معنی است که لبنان، اردن و سوریه درآینده نیز مانند ۳۰ سال گذشته مکان های عمده استقراراوارگان فلسطینی شناخته شوند.

دایان درطرح خود گفته است که مهاجرت های بزرگ و دسته جمعی از طرف آوارگان فلسطینی ساکن کشورهای عرب به غرب رودارد‌ن و غزه باید منع شود بجای آن از کشورهای ثروتمند و صاحب نفت دنیای عرب خواسته شود که با اعطای کمک های مالی رفته رفته وضعی بوجود آورند که اوارگان فلسطینی کشورهای لبنان واردن و سوریه را به وطن های دایمی خود تبدیل کنند.

از مفسرخبرگزاری فرانسه:

آمریکاجای فرانسه‌را درچاد خواهد گرفت؟

قذافی به تلاشهای خود برای سرنگون کردن حکومت چاد ادامه می دهد

شورای عالی نظامی چاد که از ۱۳ آوریل ۱۹۷۵ قدرت را در «نجامنا» در دست دارد دوبار ظرف چند هفته اخیر نابودی کاروانهای مهم نظامی که از لیبی برای شورشیان مشرق کشور فرستاده شده بود اعلام داشت عجالتا رهبران چادنسبت به اینده خوش بین هستند اما حقیقت این است که رژیم پرزیدنت «نلیکس مالموم» از دو سال و نیم پیش میکوشد با استفاده از دو دستگی و تفرقه‌ای که در جبهه آزادی بخش چاد (فرولنیا) بوجود آمده رهبران دسته های کماندوئی را به سازش با دولت مرکزی وادار کند، اما تا کنون در این راه توفیقی بدست نیاورده است.

برعکس از چند ماه پیش شورشیان توانسته‌اند با پایان دادن باختلافهای خود پیروزیهای چشمگیری بدست آورند روزهای ۲۷ ژوئن و نهم ژوئیه شهرهای «بیضا زوار» در شمال چاد بتصرف چریکها درآمد و چند شهر دیگر نیز توسط شورشیان محاصره شد از هنگامی که لیبی برای آزاد کردن خانم کلوستر فرانسوی وارد میدان شد اوضاع در چاد بکلی دگرگون شده است.

تا سال ۱۹۷۶ الجزایر به تنهائی سلاح چریکها را تامین میکرد، ولی باوجود کمک های الجزایر مناطق زیر کنترل «اباصدیقی» یکی از رهبران تاریخی فرولنیا، که در سال ۱۹۶۶ تاسیس شده است بتدریج بتصرف نیروهای دولتی در می آمد. یک سوء قصد نافرجام علیه ژنرال مالموم در ۱۳ آوریل ۱۹۷۶ آخرین تلاش این گروه چریکی بود.

از سوی دیگر قبایل «تابو» که از دستورهای «گوگونی» پسر رهبر مذهبی خود فرمان می بردند در اکتبر ۱۹۷۲ نیروهای مسلح شمال (فرولنیا) را تشکیل دادند.

فرماندهی این نیروها را «حسین حربه» بعهده داشت. همین گروه چریکی بود که در ۲۱ آوریل ۱۹۷۴ خانم «کلوستر» را بگروگان گرفتند.

درتمام مدت سال ۱۹۷۶ لیبی بطورمخفیانه بارهبران جنبش های شورشی درتماس بود و توانست با روابط نزدیکی با نهضت «فرولنیا ـ دلکان» برقرار کند. از سوی دیگر قذافی با استفاده از اختلافهائی که فرماندهی «نیروهای مسلح شمال (فرولنیا) بوجود امده بود «حسین حربه» را که بشدت بالیبی مخالف بود از فرماندهی برکنار کرد و گوگونی اودی» یکی از سرسخت ترین طرفداران خود را بفرماندهی این گروه چریکی رساند.

پس از ماجرای آزادی خانم کلوستر چادبیش از هروقت دیگر توجه قذافی را بخود جلب کرد چرا که این کشور با بنیه ناتوان نظامی و اقتصادی و جمعیت کم طعمه چرب و نرمی برای قذافی است.

بی‌جهت نیست لیبی که نسبت به بیشتر همسایگان خود ادعای ارضی دارد تنها چادرا زیر فشار قرارداده است.

لیبی میخواهد شبکه هائی از پایگاههای نظامی در «آزو» واقع درنزدیکی واحه «کوفرا» درنزدیکی مرزهای چاد بوجود آورد.

نقش قذافی با توجه به امکانات مالی، سیاسی و نظامی لیبی درچاد بمراتب موثرتراز نقش الجزایر است.

فرانسه متحد قدیمی چاد نمی تواند در برابر سیل کمکهای لیبی به گروههای چریکی بطور موثر به دولت ژنرال مالموم کمک کند.

شوروی که میخواست جای فرانسه را درچاد بگیرد بخاطر همبستگی با سرهنگ قذافی کمک های خود را به «نجامنا» قطع کرده است توطئه کودتای افسران مسلمان ارتش چاد در ۱۲ آوریل گذشته نشان داد که لیبی عوامل زیادی درارتش نجامنادراختیار دارد.

دراین شرایط باید نتیجه گرفت جمهوری دوم چاد که بدست ژنرال مالموم تاسیس شده محکوم بزوال است؟ هنوز نمی توان باین پرسش پاسخ قطعی داد. با وجود پیروزیهای چشمگیری که تاکنون لیبی و چریکهای طرفدارسرهنگ قذافی بدست آورده‌اند نمی توان گفت که ناسیونالیست های واقعی چاد به تمایلات توسعه طلبانه طرابلس تن دردهند. هم اکنون جبهه آزادی بخش چاد از طرفدارانش خواسته است که علیه «تجاوز لیبی» مبارزه کنند.

از سوی دیگر، رویدادهای بین المللی و منطقه‌ای ممکن است وضع مساعدی برای ژنرال «مالموم» بوجود آورد. امریکا درماه ژوئیه گذشته اصل تحویل جنگ افزاررا به دولت «نجامنا» پذیرفت و بسیاری از رهبران چاد امیددارند که واشنگتن سرانجام جای پاریس را بگیرد.

جهان عرب گرفتار بزرگترین بی‌تصمیمی

از: الانوار

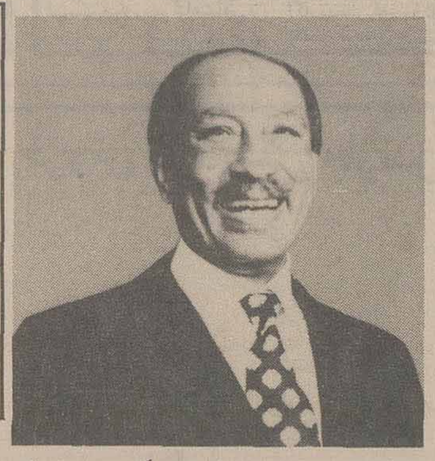

حال که کنفرانس قاهره با شرکت نمایندگان مصر و امریکا و اسرائیل تشکیل شده باید به بررسی تحولاتی که منجر به تشکیل این کنفرانس شد بپردازیم.

بنظر یک مقام مسئول عرب، هیچ یک از طرفهای شرکت کننده در مناقشات خاور میانه در حال حاضر در مرحله اتخاذ تصمیم قاطع نیستند، بلکه همگی در مرحله تجدید نظر در حسابهای خود هستند، زیرا پس از مسافرت انورسادات به اسرائیل هیچ یک از این طرفها در موضع اصلی خودقرار ندارند و تازمانی که همه طرفها به مواضع اصلی و نقش اصلی خویش باز نگردند نمیتوانند تصمیم قاطع و مجدانه‌ای بگیرند. بطور مثال امریکا در هر یک از پایتختها سخنی بمیان می آورد که این سخن ها با همدیگر تناقض دارد.

روسها هم با همه طرفها بحث و گفتگو میکنند و از همه در مسکو استقبال و پذیرائی بعمل می آورند.

اسرائیل هم سعی دارد از مسافرت انورسادات نهایت بهره برداری یعنی کسب شناسائی اسرائیل را بدست آورد، ولی در مقابل هیچ چیزی را از دست ندهد.

دولتهای عربی هم به چند دسته تقسیم شده اند گروهی نمیدانند چه کنند و گروهی در برابر نقش تازه خود عاجز هستند و گروهی دیگر فرصتهائی را که در برابرشان پیدا شده مملو از خطر میدانند.

سازمان رهائی بخش فلسطین هم بزرگترین طرف «بی هدف» خاور میانه است.

بهمین جهت از روز پایان مسافرت انورسادات به اسرائیل این پرسش مطرح است که:

ـ گام بعدی چه خواهد بود؟

عده‌ای بلافاصله پاسخ خواهند داد که گام بعدی ادامه گفتگوهای مصر و اسرائیل است یا برای ایجاد راه حل جداگانه و یا پیدا کردن راه حلی همه جانبه که انورسادات آنرا به اعراب پیشنهاد و آنان را بقبولش راضی کند. گروه دیگری هم میگویند که گام بعدی تشکیل کنفرانسی است که والدهایم دبیر کل سازمان ملل متحد دعوت به تشکیل آن کرده است.

ولی در حقیقت گام بعدی تغییراتی است که باید قبل از رفتن به کنفرانس ژنو صورت گیرد.

روسها میپرسند راه درست کدام است؟ و امریکائیان میگویند: روش صحیح کدام؟ در این میان اعراب میتوانند فقط یک سئوال مطرح کنند:

بهترین وسیله ایجاد راه حل برای مشکل خاور میانه چیست؟

ظاهر امر نشان میدهد که انورسادات در مصاحبه های مطبوعاتی و رادیوئی و تلویزیونی خود بطور غیر مستقیم میگوید تلاشهائی که برای ایجاد راه حل مبذول میشود به مرحله رکود رسیده است زیرا پرزیدنت کارتر دیگر قادر نیست به اسرائیل فشار وارد کند حتی در برابر بگین تعهد کرد که از کمکهای نظامی و اقتصادی بعنوان یک سلاح فشار به اسرائیل استفاده نکند.

اعراب هم دیگر نمیتوانند به امریکا فشار وارد سازند زیرا صاحبان سلاح نفت تعهد کرده‌اند که از این سلاح استفاده نکنند، بهمین جهت انورسادات به این نتیجه رسیده است که مسافرت او به اسرائیل تنها سلاحش برای وارد کردن فشار بر آمریکا و اسرائیل و شاید بر اعراب باشد، ولی نتایجی را که وی از مسافرت خود انتظار داشت تا کنون بدست نیاورده بلکه انچه بدست امده شدت یافتن لجاجت اسرائیل و چند دستگی اعراب است.

بحران در همین جا است، زیرا انورسادات دیگر قادر نیست طرفهای مخاصمه را گردهم آورد و رهنمون ژنو سازد. طرفهای عرب دیگر هم نمیتوانند گامی بالاتر از گام انورسادات بردارند مگر از دوراه که شیرین ترین انها تلخ است یا شرکت درکنفرانس ژنو و یا دست زدن به جنگ.

کنفرانس قاهره هم که به ابتکار انورسادات تشکیل شده است یک راه حل بشمار نمیرود بلکه بحرانی تازه بوجود اورده است زیرانه مصر میتواند از این چشم بپوشد و نه سوریه‌واردن و شوروی و فلسطین میتوانند دران شرکت کنند. امروز مصر به تنهائی نمیتواند بنمایندگی سوریه واردن وفلسطین صلح رابرپادارد. کما اینکه امریکا هم درغیاب شوروی نمیتواند به راه حل همه جانبه‌ای برسد.

بطور کلی برای رهائی از این چنددستگی باید همه فعالیتهای تاکتیکی درراه خدمت به دو هدف استراتژی ساده بکار گرفته شود یکی جلوگیری از راه حل جداگانه و دیگری تحقق یافتن راه حل همه جانبه.

فعالیتهای فعلی اعراب همه دراین راه بچشم میخورد ملک حسین میتواند نقش عمده‌ای درقاهره و دمشق ایفا کند و ثابت نماید که وادار کردن مصر به انزوا اشتباه است کما اینکه کنارزدن سوریه هم اشتباه میباشد.

ملک خالد هم که حافظ اسد به دیدارش رفت میتواند نقش بزرگتری، نه فقط برای قاهره و دمشق، بلکه حتی برای واشنگتن بازی کند.

یان اسمیت می خواهد میان سیاهپوستان رودزیا تفرقه بیندازد

نگاهی کوتاه به تاریخچه وقایع اخیر رودزیا نشان میدهد که یان‌اسمیت حرکتهای سیاسی و نظامی خود را با مهارتی قابل ملاحظه هماهنگ کرده و لااقل تاکنون موفقیت های قابل توجهی نیز از این راه بدست آورده است.

اکنون حتی این امکان بوجود آمده است که استراتژی نخست وزیررودزیا بتواند باردیگر دورنمای آینده درازمدتی را که اقلیت سفیدپوستان کشورش برای امیدوار بودن به فرجام سرنوشت خویش نیاز دارند احیا کند.

واقعیت مهم و اساسی دراستراتژی اسمیت عبارت از این است که وی حملات ارتش خود را علیه مراکز تجمع و آموزش کماندوهای سیاه پوست «زیمبابوه» درخاک کشور همسایه موزامبیک در ۲۳ نوامبر اخیر ـ یعنی دقیقا زمانی اغاز کرد که تنها یک روز بعد از آن طرح جدید خود را برای برقرارکردن صلح به رهبران گروههای «داخلی» یعنی ناسیونالیستهای سیاه پوست پیشنهاد کرد و اینان درروزهای ۲۵ و ۲۶ نوامبر ـ درهمان حال که حملات ارتش رودزیا علیه پایگاههای رزمندگان سیاه پوست درقلمرو موزامبیک ادامه داشت، اعلام کردند که پیشنهادهای جدید اسمیت را قبول کرده‌اند.

در ۲۸ نوامبر ـ روزی که اخبار حملات نیروهای مهاجم رودزیایی به مراکز آموزش و انبارهای مهمات ناسیونالیست های افریقایی درموزامبیک بوسیله سخنگویان رسمی دولت سالیسبوری انتشاریافت رهبران سیاه پوست «داخلی» کماکان ابراز آمادگی میکردند که به مذاکراتشان بایان‌اسمیت ادامه دهند.

شیوه‌ای که نخست وزیر سفید پوست رودزیا آن را بنام استراتژی جدید بکار گرفته است به آن معنی است که اکثریت براساس نتایج آراء رای دهندگان بالغ ـ اعم از سفیدپوستان و سیاه پوستان است و این به منزله فرصت ـ یا امتیازی است که از طرف اسمیت به سیاه پوستان طرفدار اجتناب از خشونت در مبارزات ناسیونالیستی و بطور خاص ـ گروه هایی از ملیون سیاه پوست که در داخل رودزیا فعالیت می کنند پیشنهاد شده است.

اما عنصردیگر استراتژی یان‌اسمیت عبارت از حملات مضاعفی است که تقریبا بطوردقیق درهمان زمان از طرف ارتش رودزیا ـ با تحمل کمترین تلفات ممکن علیه مراکز تجمع و اموزش کماندوهای سیاهپوست درخاک موزامبیک صورت گرفته است. آماج این حملات بطوراشکار آن دسته از سیاه پوستان آزادی طلب افریقایی هستند که درخارج از مرز های رودزیا راه خشونت را برای رسیدن به هدفهای خویش انتخاب کرده‌اند.

اسمیت درحقیقت باتوسل به این حملات مسلحانه درصدد برآمده است به سیاه پوستان مخالف شیوه های خشونت آمیز اطمینان دهد که می توانند با دولت اقلیت سفیدپوستان سالیسبوری وارد مذاکرات سیاسی شوند، چون ارتش وی اکنون بقدرکافی قدرت دارد تا آنان را از گزند حملات انتقامی سیاهانی که درخارج ازسرحدات رودزیا خشونت را بعنوان وسیله‌ای برای تحقق بخشیدن فرمان روایی اکثریت انتخاب کرده‌اند حمایت کنند.

بکاربردن این سیاست بدون شک تاحد زیادی به نیت نفاق انداختن بین جناح های سیاه پوستان طرفدار خشونت وبیزار ازخشونت است.

سیاه پوستان ناسیونالیست بسیاری دررودزیا وجود دارند که انتقال تدریجی وصلح جویانه قدرت را ازدوران جاری حکومت اقلیت سفیدپوستان به حاکمیت آتی اکثریت سیاه پوستان ترجیح میدهند. یکی ازفوری ترین هدفهای استراتژی جدید اسمیت برانگیختن جناح صلح طلب ملیون افریقایی «زیمبابوه» برضد استقلال طلبان سیاه پوست دیگری است که به حکومتهای استفاده ازخشونت وتفنگ برای رسیدن به مقصود اعتقاد دارند. این استراتژی درعین حال سیاستی است که احتمالا میتواند اوضاع را نه تنها دردرون مرزهای رودزیا ـ بلکه درمجاورتهای نزدیک آن درافریقای سیاه نیز تااندازه‌ای دگرگون کند. درزمینه داخلی تغییری که این سیاست احتمالا به سود سفیدپوستان نومید ووحشت زده بوجود خواهد آورد ـ شاید بزرگترین پاداشی خواهد بود که اسمیت ازروی آوردن به این سیاست جدید وزیرکانه خواهد گرفت پیروزی حملاتی است که بوسیله ارتش رودزیا درموزامبیک انجام می گیرد.

امروز در تاریخ

۲۱ دسامبر

۱۶۲۰ ـ نخستین دسته اروپائیان سرنشین کشتی «می‌فلاور» درنقطه‌ای درنیمکره جدید که امروز پلیموت نام دارد و در ایالت ماساچوست است پیاده شدند

۱۸۹۸ ـ «رادیوم» توسط پیروماری کوری کشف شد

۱۹۴۲ ـ ارتش هشتم انگلیس بفرماندهی فیلدمارشال مونتگمری بن غازی واقع در لیبی را از ارتش آلمان پس گرفت

۱۹۷۲ ـ دو آلمان با امضای پیمانی روابط خود را عادی کردند.

۲۲ دسامبر

۱۸۹۴ ـ آلفرد دریفوس افسرفرانسوی به اتهام جاسوسی به زندان ابد محکوم شد، ولی بعدا بیگناهی او به اثبات رسید و این امر حوادث متعددی را درفرانسه باعث آمد.

۱۹۴۳ ـ سران امریکا، شوروی، بریتانیا و چین درکنفرانس قاهره تصمیم گرفتند دست ژاپن را از آسیای جنوب شرقی کوتاه کنند.

۱۹۵۶ ـ نیروهای فرانسه و انگلیس پرت سعیدرا ترک گفتند و به این ترتیب اداره ترعه سوئز بطورکامل بدست مصریان افتاد.

۱۹۷۵ ـ تروریستهائی که دروین مقر اوپک را تصرف کرده بودند و وزیران نفت ممالک مختلف را به اسارت گرفته بودند به این عمل خود پایان دادند و با گروگانهای خود اطریش را ترک گفتند.

از: مفسر آسوشیتدپرس

سوسیالیست بین المللی می خواهد ازصورت یک سازمان اروپایی خارج شود

کنفرانس سه روزه ۶۷ رهبر سوسیالیست که در توکیو تشکیل شده بود با صدور اعلامیه‌ای پایان یافت که در آن از همه کشور های جهان خواسته شده است که مساعی خود را در زمینه های خلع سلاح عمومی اجرای کامل اعلامیه حقوق بشر و حل مسایل اساسی اقتصاد جهانی شدت بخشند.

ناظران شرکت کننده در این کنفرانس از ۲۰ کشور و ۸ سازمان بین المللی کنفرانس رهبران سوسیالیست را توفیقی بزرگ توصیف کردند که امکان های تازه‌ای برای توسعه نهضت سوسیال دموکرات در جهان فراهم آورده است.

این نخستین باری بود که کنفرانس سوسیالیست ها در یک کشور اسیایی (ژاپن) برگزار می شد.

اعلامیه توکیو مصرانه خواستار آن شده است که خلع سلاح اتمی و اقدام هایی برای جلوگیری از گسترش سلاحهای اتمی به خاطر تحقق صلح جهانی و رفع خصومت های بین المللی باید هر چه بیشتر تقویت شود و به خاطر رفع بحران های نظامی در جهان، محدود شدن تولید تمامی سلاح ها و سپس خلع سلاح عمومی باید در سر لوحه مساعی بین المللی ملت ها قرار گیرد.

از جمله تصمیم های کنفرانس بین المللی سوسیالیست ها که در اعلامیه این کنفرانس درج شده است این است که حزب های سوسیالیست باید برای کمک به کشور های در حال رشد و کوشش مشترک به منظور اجرای یک سیاست بین المللی در زمینه ذخایر ارزی، دامنه همکاری های متقابل و چند جانبه را توسعه دهند.

در اعلامیه گفته شده است که «ما کاملا آگاهیم که مشکلات اقتصادی جهان را هرگز نمی توان مانند مسایل داخلی حل کرد. حل این مشکلات مستلزم اقدام جمعی بسیاری از کشور های جهان است و بنابراین راهی جز این وجود ندارد که یک نظم بین المللی تازه عرضه در اقتصاد بین المللی پدید آورده شود.»

اگر چه ویلی برانت در کنفرانس مطبوعاتی خود گفت که بین الملل سوسیالیست قصد دارد از صورت یک سازمان اروپائی به صورت یک سازمان جهانی در آید اما خاطر نشان کرد که سازمان فعلی سوسیالیست ها برای ترویج نفوذ خود دارای محدودیت هایی است زیراکه نمی تواند جای سازمان ملل را بگیرد.

کارلسون دبیر کل بین الملل سوسیالیست به خبرنگاران گفت که قصد دارد به دعوت کیم چول نماینده حزب سوسیالیست متحد کره جنوبی سفری به سئول کند.

کارلسون همچنین گفت که درباره امکان تاسیس شعبه‌ای از دبیرخانه بین الملل سوسیالیست در توکیو که می تواند مرکز سیاسی عمده‌ای برای فعالیت دو حزب سوسیالیست و سوسیال دموکرات ژاپن باشد بررسی هایی جریان دارد.

کنفرانس جهانی سوسیالیست چهار مسئله مهم جهانی را مورد بحث قرار داد که عبارت بودند از وضع منطقه اقیانوس آرام، انرژی سلاح اتمی و مناسبات اقتصادی بین المللی.

سلام، اجازه می‌دهید ساعتی میهمان شما باشیم؟

«اطلاعات درخانه شما»، صفحه جدیدی است که ازاین هفته، در سری صفحات «روز به‌روز با اطلاعات» گشوده‌ایم. هرهفته، گزارشگر ما، به خانه یکی از خوانندگان روزنامه میرود. چند ساعتی در میان اعضاء خانواده میماند. بااعضاء خانواده، که نمایندگان‌نسل‌های مختلف جامعه‌امروز ماهستند، حرف میزند. از مسائل‌شان می‌پرسد، عقاید و نظراتشان رادر مورد مسائل گوناگون جویا میشود، حرفها و درددلهایشان را می‌شنود، ومهمتر از همه، از آنها میخواهد تا درباره «رازهای خوشبختی»شان حرف بزنند وبگویند که چگونه مسائل ومشکلات داخلی خانه خود را حل میکنند، چگونه بامسائل ودرگیریهای بیرون از خانه کنار می‌آیند، وچگونه در کنار هم، بادوستی وتفاهم زندگی می‌کنند وبه روی‌زندگی لبخند میزنند ،تاهمه‌را، طی‌گزارشی،برای دیگرخوانندگان روزنامه نیز بنویسند. با این امید، که هرکدام از این گزارش ها، برای سایر خوانندگان گرامی‌روزنامه نیز،درسی‌از زندگی دربر داشته باشد ورازی از رازهای خوشبخت بودن و آسوده زیستن را بازگشاید.

از آن دسته خوانندگان روزنامه هم که مایل هستند گزارشگران ما به خانه آنها بروند واز زندگی، حرفها، عقاید، نظرات ومسائل آنها نیز گزارشی تهیه کنند، خواهش می‌کنیم آمادگی خود را باتلفن ۳۲۸۲۲۲ به سرویس «روزبه روزبا اطلاعات» اعلام دارند.

گزارشگر ما، هرهفته به‌خانهٔ یکی از خوانندگان روزنامه میرود، با افراد خانه دربارهٔ همه چیز حرف میزند ومسائل زندگی خانوادگی‌و اجتماعی آنها را سئوال می‌کند...

این خانواده، راز خوشبختی را در قانع بودن، بلندپروازی نکردن، توقعات بیجا نداشتن و احترام متقابل به یکدیگر، یافته‌اند...

★ گزارشگرما، به میان این خانواده رفت، از مسائل‌شان پرسید، عقاید و نظراتشان را در مورد مسائل گوناگون جویا شد و آنها درباره همه چیز حرف زدند، حرفهایی که شاید حرفهای بسیاری از خانواده‌های دیگر هم باشد و بسیاری از خانواده‌های دیگر را نیز بکار آید..

این بار، گزارشگر ما به خانه آقای «سامانی‌پور»رفته است. مردی که فرزندان دختر و پسر و نوه های دختری و پسری دارد و بدینسونه، شالوده خانوادهیی با سه نسل را پی‌ریزی کرده است، اما ازلحاظ سنی، در خانه او، چهار نسل، در کنار هم زندگی میکنند: یک نسل بالای نیم قرن زندگی که خودش و همسرش هستند، یک نسل میانسال که پسر بزرگ خانواده و همسراو متعلق به آن نسل‌اند، یک نسل جوان که عبارتند از دختر جوان خانواده و شوهرش و نیز کوچکترین پسر این خانواده، و نسل چهارم که نوه های دختری و پسری این خانواده هستند...

بدینگونه، در حال حاضر، در این‌خانه ،چهار نسل، در کنار هم زندگی می‌کنند، چهار نسل، با حرفهای گونه‌گون وعقایدی مختلف... اما این‌اختلاف عقیده، در مسائل مختلف زندگی، نتوانسته دلیلی باشد بر اینکه آنها از هم دور باشند و جدا از هم زندگی کنند، آنها اینک، پیش هم، در کنار هم، در کمال دوستی‌و تفاهم‌زندگی می‌کنند. در حل کردن مسائل و مشکلات، یار و یاور یکدیگرند، اتاق های خانه‌شان همیشه از صدای خنده‌های شادافرادخانواده سرشار است، و سفره بزرگی که در این خانه گسترده میشود، حکایت‌از یک زندگی دسته جمعی سرشار از سادگی و صفا، اما رضایت‌آمیز و پر از خوشبختی دارد.

«خسرو سامانی‌پور» پدر خانواده است که ۶۳ سال دارد و کارمند بازنشسته وزارت آموزش و پرورش است. او حدود ۴۰ سال پیش با «فاطمه شکوهی» ازدواج کرده‌است،همسرش که دوره تحصیلات قدیمی را به اتمام رسانده ۵۶ ساله است. این‌زن و شوهر ۴۰ سال است که با عشق و علاقه و مهربانی تمام در کنار هم زندگی می‌کنندو راز خوشبختی‌را درچیزهای ساده پیدا کرده‌اند.

با یک تبسم مشکلات را حل می‌کنیم

آقای سامانی‌پور که مسن‌تر از همه است، قبل از همه به حرف می‌آید و در مورد تشکیل زندگی زناشویی و خوشبختی خانوادگی میگوید:

ـ ازدواج، مهمترین مرحله زندگی یک جوان ـ پسر یا دختر ـ است. در این‌باره، باید دقت بیشتری به خرج داد و اصولاهمه جوانب را در نظر گرفت. باید بیاد داشت که زن‌برای مرد و مرد برای زن، حکم دستمال و صندلی وفرش و نظایر آن را نمیتواند داشته باشد. بایدآدم عمری را در کنار همسرش به‌سر ببرد، بنابراین لازم استکه در ابتدای بستن‌پیمان‌زندگی زناشویی به این‌مسایل‌توجه داشت و زندگی را، با سرسری گرفتن‌وبی‌توجهی، طوری آغاز نکرد که درنیمه راه بماند و به پایان‌نرسد.

قدیمی‌ها می‌گفته‌اند «آدم باید پیش از ازدواج چشمهایش را کاملا باز کند و پس از ازدواج هم باید چشمهایش را نیمه باز نگه دارد». من و همسرم با توجه به این نکات و در چنین شرایطی با همپیمان زناشویی بستیم. البته با تمام این‌ها بین‌ما هم چندبار اختلاف بوجود آمده است اما به‌ندرت و به صورت خیلی ساده، ازآن‌اختلافات کوچکی که نمک زندگی است و زندگی را ازحالت یکنواختی کسل کننده‌درمی آورد. بهمین جهت‌اختلافات ما، دامنه پیدا نکرده بلکه با یک تبسم، با یک«عزیزم» گفتن به راحتی موضوع‌حل شده و به دست فراموشی سپرده شده است.

قانع بودن و خوشبخت بودن..

با سکوت پدر خانواده، فرصتی دست می‌آید که با سایرین آشنا شویم.. خانم فاطمه شکوهی (سامانی‌پور) مادر خانواده است که او نیز در این مورد توضیح میدهد:

ـ در مدت ۴۰ سال زندگیمان صاحب سه پسرو دو دختر شده‌ایم. پسر بزرگمان «سیروس» چند سالی است که به اقتضای شغلش، با زن و بچه‌اش به یکی از شهرستانهامنتقل شده است، اما «سیاوش» و «سیامک» پیش خودمان هستند. سیاوش عروسی کرده و صاحب‌دوتابچه هم هست ولی سیامک فعلا آخرین سال تحصیلی‌اش را میگذراند و دو دختر داریم که هر دو شوهر کرده‌اند، یکی‌شان دوبچه دارد که با شوهرش در خانه‌یی نزدیک ما زندگی می‌کند و دومی تازه‌عروس است.

خانم شکوهی، از زندگی‌اش، همسرش، دامادها و عروس ها و نوه‌هایش چنین می‌گوید:

ـ از روزی که با شوهرم ازدواج کرده‌ام، همیشه علاقه‌یی توام با احترام نسبت به اوداشته‌ام و هیچوقت نشده که یک کلمه نامناسب، که حاکی از ذره‌یی بی‌احترامی‌باشد، از خانم درآید. اصولا من راز مهم‌خوشبختی‌خانواده‌ام را در همین میدانم که من و شوهرم، همیشه علاوه بر عشق و محبت وعلاقه، احترامی عمیق نسبت به یکدیگر قایل بوده‌ایم و بچه‌هایمان نیز احترام گذاشتن به اعضاء خانه، به یکدیگر و به مردم را از ما یاد گرفته‌اند.

وی اضافه می‌کند:

ـ از طرفی، شوهرم نیز همیشه سعی کرده است‌تمام چیزهایی را که من وبچه‌ها لازم داریم، در حدامکاناش برایمان فراهم کند. البته ما نیز هیچوقت بلند پروازی بیجا نکرده‌ایم، به زندگی دیگران حسودی‌نکرده‌ایم و از روی چشم و همچشمی، از بزرگ خانه خود چیزی نخواسته‌ایم که تهیه آن برایش ممکن نباشد، یا برای تهیه آن مجبور شود زجر بکشد و خواب و خوراک را بر خود حرام کند یا شب‌ها تا نیمه شب کار کند که مثلا پول فلان وسیله زینتی یا فلان کالای گران قیمت را کموجودش در زندگی مساله‌یی را حل نمیکند، بدست‌آورد، اصلا خانوادهیی که در جست و جوی خوشبختی‌است، باید سطح توقعاتش را باحدود توانایی و امکاناتش تطبیق دهد، وگرنه همیشه‌حسرت چیزهایی را که دیگران دارند خواهد خوردوچون آن چیزهارا بدست‌نمیاورد، خود را ناکام و شکست خورده و درمانده‌وبدبخت احساس خواهد کرد... ما از اول زندگی یادگرفته‌ایم که قناعت و استغنای طبع، آدمی را خوشبخت میکند و به عکس، بلند پروازی و پر توقع بودن باعث‌رنج روحی است..

اثر ترافیک در کلاس درس!

نسل بعدی دراین‌خانواده پسر بزرگتر خانواده، سیاوش سامانی‌پور، و همسرش هستند. سیاوش که کارمند نساجی است و هفت سال پیش با همسرش «هایده زندی» ازدواج‌کرده، در حال حاضرصاحب‌پسری ۴ ساله (سهیل) و دختری ۱ر۵ ساله (سمیرا) هستند. او دیپلمه هنرستان استو همسرش فوق دیپلم زبان انگلیسی دارد و دبیر یک مدرسه راهنمایی است. این زن و شوهر، بیش از هر چیز در زندگی بیرون از خانه‌شان، از ترافیک شهر گله دارند که باعث میشود صبح و بعد از ظهر هنگام رفتن به محل کار وبرگشتن به خانه، اوقات زیادی از آنها در راه بندان‌ها تلف شود. سیاوش میگوید:

ـ ترافیک در تهران، وضع اسف‌انگیزی پیداکرده است. مسئولان امر ،برای حل مساله ترافیک، هر نقشه‌یی‌که دارند، بایدهرچه زودتر به مرحله عمل درآورند چرا که وضع اگر همینطور پیش برود، براستی چند صباح دیگر، در خیابان‌های تهران راه نمیشود رفت. مثلا راهی را که چهار سال پیش در ۱۰ دقیقه و سه سال پیش در ۱۵ دقیقه طی میکردم و پارسال حداکثر ۲۰ دقیقه در آن مسیر بودم، حالا همان راه را یک ساعت و نیمه طی میکنم.

و هایده‌ـ همسرسیاوش‌ـ میگوید:

ـ برای آن که‌سر کلاس دیر حاضر نشوم‌و شاگردانم در انتظار نمانند، مجبورم از این طرف، از وقت‌خودم بگذارم و صبح خیلی زود از خانه خارج‌شوم. درحال حاضر، حداقل روزی ۲ ساعت بیش از آن که باید و شاید در ترافیک می‌گذرانم، حال آن که اگر ترافیک ما این وضع را نداشت می‌توانستم این دو ساعت را به بچه‌هایم‌برسم.

حتی فکر می‌کنم خیلی از همکارانم هستند که صبح‌ها اعصابشان در ترافیک خرد میشود و با حال‌نامساعدی وارد کلاس میشوند که‌در محصول کارشان در سر کلاس اثر می‌گذارد و بعد از ظهر هم که با اعصاب خراب‌تر به خانه میروند، همین وضع در رفتارشان با همسر و بچه‌هایشان‌بی‌اثر نیست. باین ترتیب علاوه بر جست و جوی همه‌راه ها، لازم است‌که‌دانشمندان علم جامعه شناسی ،تاثرات

بقیه درصفحه ۱۹

سانیو

SANYO

بهترین محصولات راعرضه میکند...

زندگی راحت با محصولات سانیو

- فروشگاه مصطفی، چهارراه یوسف آباد ـ تلفن ۶۴۲۳۲۵ ـ ۶۴۲۳۲۹
- فروشگاه جعفری، شهباز خیابان غیاثی ـ تلفن ۳۵۵۸۸۸
- فروشگاه فیضی، مولوی ایستگاه سعادت ـ تلفن ۵۳۱۶۰۲
- فروشگاه آشنا، ایرانشهر شمالی چهارراه کامیار ـ تلفن ۸۳۳۹۷۷
- فروشگاه محمدی، نواب چهارراه گلکار ـ تلفن ۹۵۱۷۱۵
- فروشگاه امرسون امیرآباد، امیرآباد شمالی بالاتر از پمپ بنزین ـ تلفن ۶۵۰۶۹۵
- فروشگاه سلطانی، فرح آباد ژاله ایستگاه حمام فیروزه ـ تلفن ۳۴۸۵۷۷
- فروشگاه اشرفی، میدان شهناز اول مهران ـ تلفن ۷۵۵۵۰۴
- فروشگاه عرب زاده، خیابان سی متری چهارراه شاه ـ تلفن ۹۲۴۹۱۶
- فروشگاه رحمتی، شهر ری پاساژ ۱۱۰ حصرتی ـ تلفن ۵۹۲۸۴۷
- فروشگاه شاهین، مرکزپخش‌شمیران،تجریش، خیابان شهرداری تلفن ۲۷۴۰۵۶
- وکلیه‌تعاونی‌های کشور

نماینده انحصاری محصولات سانیو امرسون در ایران. شرکت امرسون الکتریک

شاه، شماره ۲۴ ـ ساختمان امرسون، تلفن: ۶۶۳۷۸۲ ـ ۶۴۳۵۱۸

تلفن نمایشگاه: ۶۴۸۵۳۴ تلفن سرویس: ۶۴۵۰۵۵

جام تخت جمشید ـ هفته بیست وپنجم

پیروزی در دیدار پرسپولیس و ملوان یک گام بسوی قهرمانی است

هفته بیست وپنجم، می‌تواند هفته سرنوشت باشد. و این حساسیت فوق‌العاده بخاطر برخورد دو قدرت اول جام در این فصل یعنی پرسپولیس و ملوان است که روز جمعه، در تهران باهم مصاف خواهند داد.

پیروزی هریک در این روز، از مثلث مدعیان یکی را عملا وحداقل موقتا از گردونه رقابت خارج خواهد ساخت و میدان برای دیگری بازتر خواهد شد، بدلیل همین‌حساسیت فوق‌العاده است که پاتریک پارتریج داور برجسته و بین‌المللی انگلیسی برای قضاوت در این بازی به تهران دعوت شده است.

نظیر جنگ بزرگ بین دو مدعی عنوان: ملوان و پرسپولیس، دو تیم ماشین‌سازی و سپاهان هم در اصفهان‌بازی مرگ وزندگی را انجام خواهند داد. این دو تیم که درلبه تیغ زندگی میکنند، باید برای بقاء درجام وگریز از سقوط، برای پیروز شدن بکوشند. امتیاز بیشتر ماشین سازان یک پوئن است که از این حریف خصوصی بیشتر دارد. اما در عوض سپاهان هم بلطف میزبانی خود را امیدوارتر به شکست حریف می‌بیند.

بهر صورت باتوجه به‌این دو دیدار حساستر، به‌بررسی مسابقه‌های هفته بیست وپنجم می‌پردازیم.

برنامه هفته بیست وپنجم

۵ شنبه اول دیماه ۲۵۳۶ :
بانک ملی ـ پاس ۵ر۲ بعداز ظهر امجدیه ، ذوب آهن ـ تراکتور سازی۵ر۲ بعد ازظهر اصفهان .

جمعه دوم دیماه ۲۵۳۶:راه آهن ـ دارائی۵ر۲ بعد ازظهر ورزشگاه‌آریامهر، پرسپولیس‌ـ ملوان ۵ر۴بعداز ظهرورزشگاه آریامهر ، سپاهان ـ ماشین سازی ۵ر۲بعداز ظهراصفهان.

یکشنبه چهارم دیماه ۲۵۳۶: هما ـ نیرو ۵ر۲ بعد از ظهر ورزشگاه امجدیه ، شهبازـ صنعت نفت ۵ر۴ بعد از ظهر ورزشگاه امجدیه .

رده بندی در پایان روز بیست وچهارم

	بازی	برد	مساوی	باخت	زده	خورده	تفاضل	امتیاز
۱ـ ملوان	۲۴	۱۲	۸	۴	۳۱	۱۶	+۱۵	۳۲
ـ پاس	۲۴	۱۳	۶	۵	۲۷	۱۸	+۹	۳۲
۳ـ پرسپولیس	۲۴	۱۲	۷	۵	۳۵	۲۳	+۱۲	۳۱
۴ـ تاج	۲۴	۱۱	۶	۷	۲۷	۱۹	+۸	۲۸
ـ ذوب آهن	۲۴	۱۰	۸	۶	۲۷	۲۳	+۴	۲۸
۶ـ برق شیراز	۲۳	۹	۹	۴	۲۰	۱۴	+۶	۲۷
۷ـ تراکتورسازی	۲۴	۸	۱۰	۶	۲۵	۱۹	+۶	۲۶
۸ـ صنعت نفت	۲۴	۸	۹	۷	۲۰	۱۹	+۱	۲۵
۹ـ شهباز	۲۳	۶	۱۱	۶	۲۵	۲۱	+۴	۲۳
۱۰ـ نیرو	۲۴	۶	۱۰	۸	۱۷	۱۹	ـ۲	۲۲
ـ ماشین سازی	۲۴	۷	۸	۹	۱۷	۲۱	ـ۴	۲۲
۱۲ـ سپاهان	۲۴	۶	۹	۹	۱۸	۲۷	ـ۹	۲۱
۱۳ـ هما	۲۴	۶	۷	۱۱	۱۹	۲۵	ـ۶	۱۹
۱۴ـ دارائی	۲۴	۵	۹	۱۰	۱۸	۲۷	ـ۹	۱۹
۱۵ـ بانک ملی	۲۴	۴	۱۰	۱۰	۲۲	۲۲	ـ۱۰	۱۸
۱۶ـ راه آهن	۲۴	۰	۹	۱۵	۱۰	۳۵	ـ۲۵	۹

جنگ مرگ وزندگی برای سپاهان وماشین سازی

علی پروین کاپیتن پرسپولیس

غفور جهانی کاپیتن ملوان .

بانک ملی ـ پاس
ورزشگاه امجدیه (پنجشنبه)

نتیجه فصل پیش :
★ پاس‌ـبانک ملی ، یکبار برده‌ـ۴ پاس ، یکبار مساوی صفر ـصفر .

بانک ملی «۱۵»: روز های آخرفصل که نزدیك میشود، روزهای محکومیت بانک برای بابیم‌و امیدزیستن نیز آغازمی گردد . فصل پیش که آرارات رقیب خصوصی بانك در راه گریز از سقوطبود، این تیم حتی تا آخرین روز با ترس زندگی کرد. این فصل هم گرچه راه‌آهن با۹ امتیاز فاصله وجود دارد و بسیارند کسانیکه از هم اکنون راه آهن را یك سقوط کننده حتمی میدانند ، اما با این وجود بانك نمی‌تواند ازاین لحاظ آسوده به زندگی ادامه دهد.

★ نتایج ۳ مسابقه آخر :بانك‌ملی ۱ـ هماصفر ، بانك ملی صفر ـ راه‌آهن صفر ، برق۲ـ بانك ملی صفر .

★ بهترین گلزن : حسین‌زمانیان«۵»
★ دیدار بعدی : بانك ـتاج « جمعه۹دی»

پاس «۳»: روز یکشنبه که پاس‌دیدار روز بیست‌و چهارمش رابا راه‌آهن انجام‌داد، در حالی که استحقاق باخت داشت ، به یك پیروزی غیر منتظره دست یافت . پاسیها اگر برابر بانك هم باهمان شیوه دیدار باراه‌آهن بمیدان بیایند، دیگر بعید که‌این بار هم شانس برای پیروزی‌مدد ـ یارشان باشد. مشکل فعلی‌پاس که‌همچنان در کورس قهرمانی قدم برمیدارد، مشکل عدم آمادگی مهره های ملی‌پوش تیم‌است. اما شادی حبیبی مربی تیم این است که جوانان پاس فاصله زیادی با مهره های پرتجربه تیم ندارند.

★ نتایج ۳ مسابقه آخر : پاس ۲ـ سپاهان ۲، ذوب آهن ۲ـ پاس۱، پاس ۱ـ راه‌آهن صفر.

★ بهترین گلزن : حسین فرکی «۱۰».

★ دیدار بعدی : پاس ـ دارائی «پنجشنبه ۸دی » .

پیش‌بینی : مساوی .

ذوب آهن ـ تراکتورسازی
ورزشگاه باغ‌همایون‌اصفهان

نتیجه فصل پیش :
● تراکتور سازی در دسته ۲ بود.

ذوب آهن «۵»: ذوب آهن سیزده هفته است که نباخته است . اما هفته قبل در تهران و درسد دارائی قاحدودی بمدد شانس از شکست گریخت وبا نتیجه مساوی از میدان بدر رفت . نقطه ضعف تیم قاحدودی خط دفاعی می باشد ، بویژه در قلب دفاع که دارائی هر ۲گل خودرا از همین منطقه بثمر رسانید . مردان لی‌ددین که اینك در مکان چهارم جدول باتاج‌شریك هستند برای بقاء دراین رده و برای حفظ موقعیت بایدکه ا سمدتراکتور سازان بگذرند . بشرطی که در درجه اول خود ضعفی نداشته باشند و راه‌پیروزی رابر حریف ببندند .

● نتایج ۳ مسابقه آخر: ذوب آهن ۳ـراه آهن صفر ، ذوب آهن ۲ـ پاس ۱، دارائی۲ ـذوب آهن ۲

● بهترین گلزن : مهدی‌ویسی «۶»و حسن حاج رسولیها «۶»

● دیدار بعدی : میزبان‌ماشین سازی «جمعه ۹دی ».

تراکتور سازی «۷»: تیم‌تبریزی این هفته دومین دیدار پیاپی خود را در تبریز برگزار میکنند . با این خاطره بد که هفته قبل در سدسپاهان بی آنکه استحقاق باخت را داشته باشد، مغلوب شد. بدین خاطر مردان فکری اینك در این فکرند که‌جبران شکست هفته پیش را این‌هفته‌بنمایند. داشتن یك هفته زندگی اردوئی در اصفهان و انجام یك دیدار تدارکاتی‌با تیم پاس اصفهان که ۲ـ۲ تمام شد، این امیدواری رابیشتر به‌تراکتور ـ سازان میدهد . اما ذوب آهن بعراقب حریفی بزرگتر ازسپاهان برای‌تراکتور سازی می‌باشد.

● نتایج ۳ مسابقه آخر : تراکتور سازی ۱ـ ملوان صفر ، تراکتور سازی ۲ـ شهباز صفر ، سپاهان ۱ـ تراکتور سازی صفر .

● بهترین گلزن : پرویز مظلومی «۸».

● دیدار بعدی :میهمان راه آهن «جمعه ۹دی ».

پیش بینی : برد ذوب آهن.

تاج ـ برق
ورزشگاه امجدیه (پنجشنبه)

نتیجه فصل پیش :

★ تاج‌ـ برق، ۱ـ۰

تاج«۴»: پیروزی استحقاقی تاجیها در روز بیست‌و چهارم ، این تیم راباردیگر به مکان چهارم جدول رسانید و بالاتراز ذوب‌آهن قرار داد. اما هفته پیش که‌تاج با همابازی کرد، مهمتر از پیروزی ،سرعت خوب ، حرکات سریع و بازی بی توقف مهره های این تیم بود. همان عواملی که تاج را مقام‌بهترین تیم‌هفته بخشید. اما این هفته تاج باید بدون حسن‌روشن کاپیتن وگوش راست ملی‌پوش خود به‌میدان‌برود. روشن روز یکشنبه برای معالجه قطعی زانوی مصدومش راهی آلمان گردید.

★ نتایج ۳ مسابقه آخر : صنعت نفت صفر ـ تاج ۱، پرسپولیس ۲ـ تاج ۱، تاج ۱ـهماصفر.

★ بهترین گلزن : حسن روشن«۹»

★ دیدار بعدی: تاج‌ـ بانك ملی «جمعه ۹دی ».

برق«۶»: پیروزی روز بیست‌و چهارم برابر بانك، برقیها رابار دیگر امیدوار کرد که بتوانند در پایان این فصل‌یکی از ۶ تیم بالای جدول باشند . بویژه این که حالا بایك بازی‌عقب افتاده باشهباز در رده ششم ایستاده‌اند . امابرای دسترسی به این‌هدف، برق این هفته کار دشواری در پیش دارد: دیدار باتاج که هم سال قبل تیم شیرازی رادرتهران مغلوب کرده‌و هم درحال حاضر صاحب فرم و شکلی ایده‌آل است .

★ نتایج ۳ مسابقه آخر :پرسپولیس ۳ـ برق صفر ، برق۲ـ هماصفر ، برق ۲ـبانك صفر.

★ بهترین گلزن : علیرضاقشقائیان «۵».

★ دیدار بعدی: میهمان نیرو اهواز «جمعه ۹دی».

پیش‌بینی :برد تاج .

راه‌آهن ـ دارائی
ورزشگاه امجدیه (جمعه)

نتیجه فصل پیش :
● راه‌آهن در دسته ۲ بود.

راه‌آهن «۱۶»: به یقین ۶ هفته باقیمانده جام تخت جمشید را لکوموتیو رانان باناامیدی مطلق‌به‌میدان خواهند آمد. چون باشکست روز یکشنبه از پاس و باقیماندن در همان ۹ امتیاز، دیگر فقط یك معجزه بزرك باید روی دهد تاراه‌آهن از سقوط به دسته ۲ رهائی یابد. به‌این شکل‌که در روزهای باقیمانده راه‌آهن حداقل ۵مسابقه‌اش رابرد و بانك ملی نزدیکترین تیم به راه آهن ، ۵ مسابقه‌اش رابازد ! و این کاری است نشدنی !

اما راه‌آهن بدلیل همین ناامیدی مطلق‌و بلطف شکل کار تحسین‌انگیزی که در چند هفته اخیر از خود بروزداده، می‌تواند در سد هرحریفی ، یك‌مدعی خطرناك باشد.

نتایج ۳مسابقه آخر : ذوب‌آهن ۳ـ راه‌آهن صفر ، بانك ملی صفر ـ راه‌آهن صفر ، پاس ۱ـ راه‌آهن صفر.

● بهترین گلزن : بهروزقابانی «۲».

● دیدار بعدی: میزبان تراکتور سازی «جمعه ۹دی».

دارائی «۱۴»: دارائی هنوز چوب مهره‌های ملی‌پوشش را میخورد. گرچه هفته پیش درسد ذوب آهن برای‌مدت زمانی کوتاه ، قدرتی‌فوق‌العاده بروزداد وحتی شایستگی برد هم داشت .دارائی دراین فصل هرگز نتوانسته باآسودگی خاطر مطلق زندگی کند و نتیجه این که باوجود مهره های پرارزش وقدرت تیمی خوبی که دارد، حالا فقط۲مکان بالاتر از راه‌آهن است .

● نتایج ۳مسابقه آخر :شهباز ۱ـ دارائی ۱، سپاهان ۱ـ دارائی‌صفر، دارائی ۲ـ ذوب آهن ۲.

● بهترین گلزن :حسین‌فداکار «۷».

● دیدار بعدی: دارائی ـپاس «۸دی ».

پیش‌بینی :مساوی .

پرسپولیس ـ ملوان
ورزشگاه آریامهر(جمعه)

نتیجه فصل پیش :
پرسپولیس ـملوان ، ۰ـ۱

ملوان «۱»: پیش داوری کاری است غیر منطقی ، ولی ملوانان اینك بزرگترین مدعی عنوان قهرمانی حام پنجم هستند و اگر این هفته نیز چون‌روز بیست‌وچهارم که در آبادان‌به پیروزی رسیدند، درتهران پرسپولیس‌راهم مغلوب کنند، بایدپیشاپیش اذعان کردکه ملوانان بنای قهرمانی خود را در همین هفته بیست‌و پنجم مستحکم‌تر از گذشته خواهندکرد . اماعلیرغم تمامی این شرایط بعید مینماید که ملوان در سد پرسپولیس ، دراین هفته به چنین توفیق بزرگی دست یابد. شرایط خوب و ایده‌آل پرسپولیس ، اینك اینطور حکم میکند . بازی پیشاهنك و پرسپولیس را یك‌داور انگلیسی بنام «پارتریج » سوت خواهد زد.

★ نتایج ۳ مسابقه آخر :تراکتور سازی ۱ـ ملوان صفر ، ملوان ۱ـماشین سازی صفر ، صنعت نفت صفر ـملوان ۱

★ بهترین گلزن: عزیز اسپندار «۱۵».

★ دیدار بعدی: میهمان هما«پنجشنبه ۸دی».

پرسپولیس «۳»: پیراهن سرخهااوائل فصل جاری که‌باآنهمه دردسرها ومشکلات داخلی دست بگریبان بودند، هرگز تصور نمی‌کردند که در روزهای پایان فصل بار دیگر یکی از پاهای حتم قهرمانی باشند. پرسپولیس این هفته برای قهرمان شدن به یك پیروزی بزرك نیاز داردوآن شکست ملوان است . چون قدرت روحی ناشی از این برد، می‌تواند این تیم را درروز های آینده بیش‌از پیش پراشتها و مدعی سازد.

★ نتایج ۳مسابقه آخر:پرسپولیس ۳ـ برق شیراز صفر ، پرسپولیس ۳ـتاج ۱، نیرو ۱ـ پرسپولیس ۱.

★ بهترین گلزن: محمود خوردبین «۷».

★ دیدار بعدی : پرسپولیس‌ـشهباز «یکشنبه ۱۱دی».

پیش‌بینی :مساوی.

سپاهان ـ ماشین سازی
ورزشگاه باغ‌همایون(جمعه)

نتیجه فصل پیش :
● سپاهان ـ ماشین سازی ، ۰ـ۲.

سپاهان «۱۲»: ٤ امتیاز از ۲ دیدار با۲حریف سمیج ومدعی ، دلیل لبخند امیدی است که بر چهره‌مردان یاوری نقش بسته است . سپاهان در دو هفته اخیر از پس دارائی و تراکتور سازی برآمده و اینك بافاصله فقط یك امتیاز از ۲ حریف سمقیمش ماشین ـ سازی‌و نیرو ایستاده است .

برای آسودگی خیال در روزهای آینده ، بویژه این که تیم اصفهانی ازاین پس بجز یك مورد، در تمامی‌روز ها میزبان است ، بایدکه پیروزی‌هفته پیش برتراکتور سازی ، این هفته‌هم برابر ماشین سازی دیگر میهمان تبریزی تکرار شود .

● نتایج ۳مسابقه آخر :
پاس ۲ـ سپاهان ۲، سپاهان ۱ـ دارائی صفر ،سپاهان۱ـ تراکتورسازی صفر .

● بهترین گلزن : سیاوش حیدری «۳».

● دیدار بعدی: میهمان صنعت نفت «جمعه ۹دی».

ماشین سازی «۱۱»: خوشحالی بزرك ماشین سازان برای دیدار سرنوشت ساز این هفته‌اش دراصفهان این است که مدافع بزرك تیم ،مجید تشرفی به‌میدان باز میگردد. علت‌غیبت او در دیدار روز یکشنبه مقابل‌شهباز و در تهران ۲اخطاره بودن این بازیکن بود. ماشین سازان‌با این امید راهی اصفهان شده‌اند که حداقل ازدوامتیاز نبردبا سپاهان یك امتیاز راصاحب شوند.

● نتایج ۳مسابقه آخر: ماشین سازی صفر ـنیرو صفر ، ملوان ۱ـ ماشین سازی صفر ، شهباز صفر ، ماشین سازی صفر.

● بهترین گلزن : حسن‌خانفام «۶».

● دیدار‌بعدی :میهمان ذوب آهن «جمعه ۹دی ».

پیش‌بینی: مساوی.

هما ـ نیرو
ورزشگاه امجدیه (یکشنبه)

نتیجه فصل پیش :
★ هماـنیرو ، ۱ـ۰

هما«۱۳»: هما اگر طالب تکرار پیروزی سال پیش بر حریف اهوازی‌است باید که چون دیدار هفته قبل برابر تاج، سرعت حرف اول بازی‌اش باشد. در چنین صورتی وبلطف ستارگان تیزوتندی که چون خورشیدی ، خبیری ، نایب‌آقا وبشیر رمضانی دارد ، پیروزی دوراز دسترس‌هما نخواهد بود. البته بشرطی که مدافعان‌هما از بازی باتاج پندگرفته باشند و بی‌اشتباه ظاهر شوند.

★ نتیجه ۳ مسابقه آخر :بانك‌ملی ۱ـهما صفر ، برق ۲ـ هما صفر ، تاج ۱ـ هماصفر.

★ بهترین گلزن : ناصر نورائی «۵».

★ دیدار بعدی: میزبان ملوان «پنجشنبه ۸دی».

نیرو«۱۰»: در ٤ هفته اخیر جام ، نیرو بدون پیروزی مانده است . ضمن‌این که هفته قبل دردیدار باپرسپولیس هم با خوش شانسی از یك شکست تازه گریخت. نیرو سال پیش دررده ششم ایستاد. اما این فصل باحال و اوضاعی که‌اینك دارد ، حتی مشکل بتواند در ۱۰ رده بالای جدول مکانی برای خود دستو پا نماید. علت‌این نزول رابايد در نزولهای فردی مهره های این تیم دانست .

★نتیجه ۳ مسابقه آخر: بانك ملی سازی صفر ـنیرو صفر ، نیرو صفر ـ صنعت نفت صفر، نیرو ۱ـ پرسپولیس ۱

★ بهترین گلزن: حسین حافظی«۵»

★ دیدار بعدی : میزبان برق«جمعه ۹دی».

بقیه در صفحه ۱۱

سفر به‌ژاپن وکادر جدید برای شنا

فدراسیون شنای ژاپن طی دعوتنامه‌ای، از فدراسیون شنای ایران خواسته است، تاتیم ملی مردان کشورما، برای برگزاری دیدارهائی دوستانه راهی توکیو گردد.

این دعوت چندی پیش صورت گرفته است و درپی مدتی تامل ، فدراسیون شنای ایران، باتوجه به شرایط موجود و عدم موجودیت «تیم ملی»، ضمن پاسخ نامه‌ژاپنی ها، از آنها خواسته است، تابجای «تیم ملی»، از یک تیم باشگاهی دعوت بعمل آورند که این تیم باشگاهی نیز «هما» قهرمان مسابقات اخیر شنای باشگاههای پایتخت میباشد !

و این «پاسخ پیشنهادی» به ژاپن هم در شرایطی انجام‌گرفت که فدراسیون شنا آخرین روزهای بی‌رئیسی خود را می‌گذراند و مدت کوتاهی است «سرهنگ راستین» بعنوان مسئول کارش را دنبال می‌کند.

بهرحال شناگران تیم «هما» فعلا گوش به رسیدن خبر از ژاپن و اینکه کشور دعوت کننده چه تصمیمی گرفته‌است، دارند که اگر ژاپن این مسئله را بپذیرد و «هما» رادعوت کند، بایستی دید «باشگاه هما» ورهبرانش چگونه تصمیم خواهند گرفت و آیا شناگران خود را به پاس قهرمانی‌آنها به‌توکیو راهی می‌کنند یانه؟

وحالا که صحبت از شنا شد، بدنیست به‌اینهم اشاره‌گردد که بنظر میرسد از مسئولین کنونی فدراسیون شنا، کسی‌در کادر انتخابی «سرهنگ راستین» نباشد ضمن اینکه از خسرو امینی بعنوان دبیر و مسئول کمیته واترپلو و مهدی‌رشیدپور بعنوان مربی تیم ملی شنا، صحبت است که باتوجه به شناخت وموجودیت آنها، میتوان انتظار دگرگونی و تکان خوردن این ورزش را پس از چند سال سکوت وفراموش شدگی داشت.

«بزرگان» نمی آیند

طبق خبر فدراسیون والیبال کشور . قرار است از یکشنبه٤ دیماه یک دوره مسابقات‌تشویقی برای والیبال دختران در سالن شماره ۲ استادیوم نصیری برپا گردد .

این دیدار ها ابتدا مقرر شده بود . طول نیمه دوم آذربه‌مرحله انجام درآید ، ولی برخی مشکلات دلیل‌به تعویق افتادن‌آن گردید و تاریخ جدید انتخاب شد .

اما نکته گفتنی و در عین حال دور از انتظار اینکه تیم های سرشناس پایتخت نظیر تاج،پاس، عقاب و ایرانا رغبتی به‌حضور در دیدارها از خودنشان‌نداده‌اند و تابحال فقط٤ تیم ازدانشگاه‌ها برای دیدارهاقدم پیش‌گذارده‌اند!

مسابقات تحت نام دستجات آزاد صورت‌میگیرد وفدراسیون والیبال در برنامه‌خود دیدارهای قهرمانی باشگاه های تهران را پس از این بازیها دارد .

بهر تقدیر فدراسیون در نظر دارد ، دیدار هارا با همین چهار تیم نیز برگزار نماید ولی‌بمیدان نیامدن تیم های آشنا که وعده دیدار را به مسابقات قهرمانی باشگاه ها موکول‌کرده‌اند ،جای تعمق دارد .

رنك پیراهن تیم ملی ایران در جام جهانی

با تقاضای‌کمیته برگزارکننده مسابقه های فوتبال‌جام جهانی آرژانتین ، ایران ۲ رنگی که بازیکنان تیم ملی ما در جریان مسابقه‌های‌خوددر جام جهانی آرژانتین برتن خواهند داشت تعیین کرد .

رنگ اول برای بازیکنان‌تیم ملی ایران سراپا سفید است، باضافه یک نوار سه رنگ (سبز ـ سفید ـ قرمز) بردور گردن وبر سرو دست های پیراهن ها . رنگ دوم تیم‌ملی ما پیراهن و جوراب قرمز با شورت سفید میباشد .

بوند سلیگا وبیشترین‌ملی‌پوشها

مسابقه‌های فوتبال قهرمانی باشگاههای آلمان غربی بیشترین تعداد بازیکنان تیم‌های ملی سایر کشورها را کمراهی جام جهانی آرژانتین شده‌اند، در خدمت دارد. بجز ۲۲بازیکن آلمانی که باید راهی آرژانتین شوند، از سایر کشورهای حاضر در آرژانتین، این مهره‌ها هم در آلمان و در خدمت تیم‌های آلمانی به فوتبال مشغولند.

هاستروم وبورگ از تیم ملی سوئد، سوربیه از تیم ملی هلند، جارا، هیکرز برگر و هاتن برگزار تیم ملی اتریش و احتمالا یک آرژانتینی بنام کارلوس بابیینگتون.

پشت‌سر آلمان، اسپانیا قراردارد، در مسابقه‌های‌باشگاهی اسپانیا، این ملی پوشهای خارجی فوتبال می‌کنند:

نیسکنز واحتمالا کرویف از تیم ملی هلند، گیپس آیالا از تیم ملی آرژانتین و۲ برزیلی، لوبینیها و پریسا از تیم ملی برزیل.

کیگان ، هامبورك را ترك میکند؟

بعداز شکست سنگین و ۰ـ۶ تیم‌آلمانی هامبورگ در لیورپول، کوین کیگان مهاجم انگلیسی هامبورگ اعتراف کرد که از هم‌اکنون صحبتهائی در مورد انتقال او از هامبورگ به یك تیم دیگر، در بین است. وی یادآورشد که احتمالا در پایان فصل جاری، او باترک تیم آلمانی‌راهی یکی از ۳ کشور ایتالیا، اسپانیا و احتمالا فرانسه خواهدشد.

در آغاز فصل کنونی، هامبورگ . کیگان را از لیورپول‌قهرمان اروپا خریداری کرد، شکست ۰ـ۶ هامبورگ در سدلیورپول در مسابقه برگشت سوپر جام باشگاههای اروپا رخداد . مسابقه رفت در هامبورگ ۱ـ۱ مساوی تمام شد.

تشکیل کمیته برگزاری جام جهانی سال ۱۹۸۲

اسپانیائیها کمیته تشکیلاتی وبرگزار کننده مسابقه‌های جام جهانی سال ۱۹۸۲ را ازهم‌اکنون تشکیل دادند. دراین کمیته نمایندگان وزارتخانه‌های فرهنگ، خارجه، دفاع ، تجارت و جلب سیاحان، کشور ، کار، حمل ونقل وارتباطات شرکت دارند .

مهمترین مساله‌ای که در دستور کار این کمیته قرار دارد، بررسی امکانات تکنیکی ۱۵ شهری است که داوطلب برگزاری مسابقه‌ها هستند. شهرهای داوطلب عبارتند از :

آلیکانته، بارسلون، بیلبائو ، الش، گیژون، لاکورون،مادرید، مالاگا، اویدو، سانتاندر، ساراگوز ، سویل، والنس ، والادولید وویگو.

پیروزی دیرهنگام اسپاسکی

بوریس اسپاسکی قهرمان پیشین جهان بعد از یازده دیدار در برابر ویکتورکورچنوی به یک پیروزی شیرین دست یافت. اسپاسکی با این برد فاصله خود را از کورچنوی کمتر نمود. در حالیکه به اعتقاد بسیاری از مفسرین شطرنج جهان این یک پیروزی دیر هنگام است که نمی تواند جواز اسپاسکی برای دیدار با هم وطنش اناتولی کاریف باشد. کورچنوی بعد از ۱۱ دیدار با حساب ۶/۵ بر ۳/۵ اسپاسکی را پشت سر گذاشته است و این در شرایطی است که دیدار دهم ایندو هنوز نیمه تمام است.

از بین کورچنوی و اسپاسکی هر کدام که زودتر بتوانند ۱۰/۵ امتیاز بدست بیاورد اخرین مدعی قهرمانی جهان خواهد بود که برسر این عنوان با اناتولی کاریف پیکار خواهد داشت. در دیدار یازدهم طرفین با شیوه گامبی وزیر پذیرفته نشده مسابقه را آغاز نمودند و بعد از انجام ۳۶ حرکت اینبار کورچنوی مغلوب دیدار گردید.

دیدار یازدهم این دو در زیر از نظرتان می گذرد.

شطرنج قهرمانی جهان
گامبی وزیر رد شده

کورچنوی	اسپاسکی		
سفید	سیاه	18.Fa2	Tc7
1.c4	e6	19.Db1	a5
2.Cc3	d5	20.b4xa5	b6xa5
3.d4	Fe7	21.Db6	Tb7
4.Cf3	Cf6	22.Dxd8	Txd8
5.Fg5	h6	23.Ce1	Tb6
6.Fh4	0—0	24.Cd3	Tdb8
7.e3	b6	25.h3	Fb7
8.Tc1	Fb7	26.Ce5	Fxe5
9.Fxf6	Fxf6	27.d4xe5	Tb4
10.c4xd5	e6xd5	28.f3	Fa6
11.b4	c6	29.Td2	Fc4
12.Fd3	Te8	30.f4	Cc5
13.0—0	Cd7	31.Td4	Cd3
14.Db3	Cf8	32.Td1	Cb2
15.Tfd1	Tc8	33.Tc1	c5
16.Fb1	Ce6	34.Txd5	Fxd5
17.a4	Fa8	35.Fxd5	c4
		36.Ce4	Cxa4

سفیدواگذار کرد

کامران شیرازی وشطرنج چشم بسته با ۲۴ نفر!

کامران‌شیرازی چهره‌ی‌سرشناس شطرنج ایران در نظر داردبا ۲٤ شطرنجباز بطور همزمان بدون اینکه به صحنه‌مسابقات نگاه کند (چشم بسته) بپیکار به پردازد .این‌کار که دروهله اول برای‌بسیاری‌از مردم‌امری غیر ممکن به نظر می‌آید،کاری است که از عهده چهره استثنائی شطرنج ایران برمی آید . چرا که شطرنج با حرکاتی نامحدود و دامنه‌ای وسیع بصورت چشم باز نیز ورزشی مشکل و سنگین‌است حال شطرنج چشم بسته آنهم‌با چندین‌شطرنجبازدرآن‌واحدبه چشم‌بندی شبیه‌تراست تا بیک رکورد گیری ورزشی .

کامران شیرازی قهرمان سابق کشور دو سال پیش همزمان با مسابقات قهرمانی غرب‌آسیا در تهران با ۱۰ نفر همزمان‌با چشم بسته دیدار نمود که با موفقیتی چشم گیر توانست‌هر ده بازی را باتمام رسانده و ۹ پیروزی نیز بدست آورد .

در این زمینه قبل‌ازشیرازی ۱۸ سال پیش هوشنگ مشیان قهرمان سابق کشور با ۲۰ شطرنج باز بصورت همزمان‌و چشم بسته پیکار نمود که این تعداد برای ایران رکورد به حساب می آید و حالاشیرازی بعد از ۱۸ سال میخواهد رکوردایران در اختیار بگیرد، ضمن اینکه اصولا در دیدار های چشم‌بستبا در نظرگرفتن دشواری زیاد و مصرف‌انرژی فراوان کمباعث ضعف‌جسمانی و خستگی شدید شطرنجبازمی شود باعث میشود کمتر قهرمانی قادر ویا حاضربانجام دیداری این چنین می باشدادر هرحال جمعه آینده کامران شیرازی این پیکار بزرگ رادر خانه شطرنج انجام‌خواهدداد که علاقمندان‌می توانند درآن شرکت و یا به تماشای آن به پردازند .

«وید» ورزشکارسال شد

«ویرجینیاوید»تنیسور آشنای انگلیسی صاحب یک عنوان دیگر « ورزشکار برگزیده سال» نیز گردید و این بار لقب «بهترین»در رای‌گیری تلویزیون « بی‌ـ بی‌ـسی» لندن از تماشاگرانش،به او داده شد .

این رای گیری تفاوتی بادیگر گزینش ها داشت‌که بی‌جداکردن ورزشکاران زن و مرد، انتخاب بشکل کلی صورت گرفت‌و هدف گزینش «بهترین ورزشکار» چه‌مرد وزن‌بودکه بدنبال«ویرجینیاوید» یکنکریکت باز بنام« جفبایکوت» دوم شد و باری‌شینه« موتورـ سیکلتران انگلیسی به مکان سوم رسید .

یك انگلیسی بازی ملوان ـپرسپولیس را سوت میزند

فدراسیون فوتبال اطلاع داد که برای بازی حساس‌دو تیم ملوان و پرسپولیس که جمعه آینده در تهران انجام میشود ، یک داور انگلیسی ناظر بر این مسابقه خواهد بود .

آقای پاتریک پارتریج که همین ماه گذشته دیدارحساس دو تیم ملی ایران و کره جنوبی را با قاطعیت وقدرت خوبی قضاوت کرد ، برای دیدار پرسپولیس ـ ملوان انتخاب شده است .

بسکتبال قهرمانی اروپا

تیم بسکتبال مردان«موبیلگرگی» ایتالیا درمرحله نهائی‌مسابقات قهرمانی باشگاههای اروپا،در مصاف «مکابی تل‌اویو» به پیروزی ۷۹ـ۹۱ دست یافته.

دراین‌مسابقه‌که در«وارسه» ایتالیا صورت گرفت [illegible] ۳۶ـ۵۰ در وقت اول پیش بود.

تعمیرگاههای بیابانی، ارزان اما نامطمئن

زمین های‌بایر وبیابانهای اطراف تهران تبدل به تعمیرگاههای اتومبیل شده‌اند، درحوالی‌نظام‌آباد ، تهران پارس، نارمک وتهران‌نو، هرجاکه زمین بلااستفاده‌ای باشد، تعمیرکاران بساط کار خودرا پهن کرده‌اند وبدون هیچ سرپناهی به صافکاری ونقاشی اتومبیل‌ها وتعمیرات دیگر می‌پردازند، این گروه از تعمیرکاران که به «تعمیرکاران بیابانی» معروف شده‌اند نه سرقفلی میدهند نه‌پول آب وبرق ونه مالیات وعوارض، عضو اتحادیه نیستند وبه‌اتاق اصناف کاری ندارند، در تعمیرگاههای بیابانی نرخ ثابتی برای تعمیر اتومبیل وجود ندارد و دستمزد بستگی به‌انصاف تعمیرکار ودست ودلبازی‌مشتری دارد، اما بهرحال معامله جوش میخورد!

رئیس اتاق اصناف : با ایجاد تعمیرگاههای جدید، تمام تعمیرکاران بیابانی به تعمیرگاههای مجاز جذب می‌شوند

رئیس اتحادیه تعمیرگاهها : تعمیرکاران بیابانی را با حقوق و مزایای خوب در تعمیرگاهها بکار می‌گماریم

نظیر این قبیل صحنه‌ها در بیابانهای اطراف تهران زیاد بچشم می‌خورد، همانطور که در عکس ملاحظه می‌کنید ،عده‌ای از تعمیرکاران بیابانی یک کامیون اتومبیل‌را صاف می‌کنند.

افزایش بیش ازحد اتومبیل در تهران وبازار داغ تعمیرگاه ها بسیاری از کارگران رابااین فکر انداخت تا برای کسب درآمد بیشتر کار مزدبگیری‌در تعمیرگاهها را رها کنند و با تهیه مقداری‌ابزارو آلات مورد نیاز وبدون سرمایه‌گذاری به زمین‌های بلااستفاده داخل و خارج شهر بروند و مستقلا بکار بپردازند.

در تعمیرگاههای بیابانی ساعت کار معنی ومفهومی ندارد وگاه تانیمه‌های شب تعمیر اتومبیل‌ها ادامه دارد. این مسئله موجب تسریع در انجام کار میشود.

درشبهای پائیز وزمستان که هوا سرد وشبهای آن غیر قابل تحمل است تعمیرکاران بیابانی با افروختن آتش ودر پناه شعله‌های ان به صافکاری ونقاشی ادامه میدهند.

حسین عمو اوغلی یکی از تعمیرکاران بیابانی که در غرب تهران به‌تعمیر اتومبیل اشغال دارد در خصوص کیفیت کار خود میگوید: تنها فرقی که کارمابا تعمیرگاههای مجازدارد اینست که ما از مردم پول کمتری میگیریم و نیز بمتامین رضایت مشتریان خود اهمیت زیادی میدهیم، وی می‌افزاید، درگرما و سرما و حتی زیر باران کار می‌کنیم و کار و کسبمان نسبتا خوب است.

نظر صاحبان تعمیرگاه

وجود تعمیرکاران بیابانی لطمه‌ای به کسب و کار تعمیرگاههای مجاز و صاحب مغازه نزده است و صاحبان تعمیرگاهها از این بابت هیچ نگرانی ندارند.

داود کاتبی مدیر تعمیرگاه باستان میگوید: وجود تعمیرکاران بیابانی هیچ ضرری به کارما نمی‌زند، چون کارزیاد است و حتی ما مجبوریم‌بعلت کثرت کار بسیاری از مشتریان را به تعمیرگاههای دیگر راهنمایی کنیم.

اما تعمیرکاران بیابانی در مقابل کاری که انجام میدهند خود را مسئول نمیدانند وتا زمانیکه حق‌الزحمه خود را دریافت نکرده‌اند نسبت بکار دلسوزی میکنند. وپس از دریافت وجه کمتر به مراجعه مجدد واعتراض مشتری‌توجه دارند.

ما مجبوریم در هر شرایط رضایت مشتریان خود را جلب کنیم واگر یک مشتری پس از چند روز در اتومبیل خود عیب و نقصی مشاهده ومجددا مراجعه کرد با کمال میل واز روی حسن نیت و بدون توقع مادی در رفع معایب ونقایص اقدام می‌کنیم. از طرفی ما سرقفلی برای مغازه خود پرداخته‌ایم وپروانه‌کار داریم مشتری ناراضی میتواند به مسئولان مربوطه مراجعه واز ما شکایت کند. ولی چون آن دسته‌ازتعمیرکاران دارای‌جواز کار و مغازه نیستند شکایت از آنها میسر نیست و بهمین‌دلیل آنها هر کاردلشان خواست میکنند. درحالیکه لازمست‌برای این عده هم اجازه کار صادر کنند و یکنفر بعنوان مسئول واجوابگو در مقابل مردم و اتاق اصناف متعهد باشد تا از اجحاف احتمالی به مردم جوگیری شود.

رئیس اتحادیه

اما رئیس اتحادیه تعمیرکاران از کارگران تعمیرکار بیابانی زیاد دل خوشی ندارد و می‌گوید:

تعمیرکاران بیابانی نظم کار ما را بهم ریخته‌اند این عده برای انجام کار از نرخ معینی پیروی نمی‌کنند و هربلایی‌که دلشان خواست سراتومبیل مردم می‌اورند و در محدوده کارشان ضابطه‌ای وجود ندارد.

کرمی رئیس اتحادیه تعمیرکاران اضافه میکند تعمیرکاران بیابانی مطلقا به اتحادیه تعمیرکاران اتومبیل را ضمانت وکارشان موجب نارضایتی تعمیرکاران مجازشده است

تعمیرکاران بیابانی هیچ تعهدی در مقابل مستی و دستگاههای مسئول ندارند.

وبدتر از همه اینکه بعضی از اتومبیلهای مسروقه توسط همین اشخاص در بیابانهاتغییر وتبدیل‌میشود،بنابراین‌اتحادیه تعمیرکاران در صدد است که از ادامه‌کاراین‌گروه جلوگیری کند وبراثر شکایات متعدد در این مورد پرونده‌ای نیز در اداره آگاهی تشکیل‌داده‌ایم و انجمن شهرستان نیز از ژاندارمری تقاضا کرده استتا ازادامه‌کاراین‌افرادبی‌صلاحیت جلوگیری بعمل آید.

وی ادامه میدهد: مابه‌اداره آگاهی و ژاندارمری اعلام داشته‌ایم‌که‌حاضریم تعمیرکاران بیابانی را با حقوق و مزایای خوب در تعمیرگاهها به کار بگماریم. الیکن این اقدام در صورتی عملی است که آنها دارای‌صلاحیت‌اخلاقی بودوو سوء پیشینه نداشته باشند. چون اتحادیه تعمیرکاران قصد بیکار کردن کسی را ندارد.

در حال حاضر در اکثر تعمیرگاهها به کارگر احتیاج داریم و حاضریم به انها که صلاحیت دارند کار بدهیم.

برازنده پی رئیس اتحادیه صنف مکانیک در این مورد می‌گوید: بیشتر تعمیرکاران بیابانی گلگیر ساز و نقاش هستند و کمتر به کار تعمیر موتور اتومبیل می‌پردازند.و اتحادیه مکانیستها برای اسکان این عده وایجاد شرایط کار منطبق با قوانین و قواعد موجود کوشش زیادی کرده اما تاکنون موفقیتی در این مورد بدست نیاورده است .

چرا که یک مکانیک بایددر قبال کاری‌که‌میکند تعهداخلاقی وصنفی داشته باشد و این ممکن نیست، مگر بادایر کردن یک محل کار مجاز و داشتن پروانه کار وی اضافه‌میکند. یک مکانیک قبل از شروع به کار از طرف کمیسیون فنی‌در اتحادیه آزمایش میشود.

وپس از تایید کمیسیون‌پروانه کاردریافت‌میداردواگر کارگری بدون اطلاع کافی از موتور اتومبیل به تعمیر آن بپردازد، خطر جانی مسافران را تهدید می‌کند.

چون سهل‌انگاری وبی‌توجهی یک مکانیک ممکن است جان ۴۰ مسافر یک اتوبوس رابه خطر بیاندازد.

اتحادیه در اینگونه موارد وظایف سنگینی بعهده دارد، بهمین دلایل تاکنون اتحادیه مکانیستها مسئولیت وعضویت تعمیرکاران بیابانی را کدارای پروانه کار نیستند قبول نکرده است. اما کوشش می‌کنیم ،تا شاید بتوانیم برای این دسته از مکانیستها شرایط کارمنطبق باقواعد کار و قانون فراهم کنم.

رئیس اتاق اصناف

در خصوص ادامه کار ویا جلوگیری از کار تعمیرکاران بیابانی که شامل مکانیک ، گلگیرساز و نقاش هستند نظر ها متفاوت وگونه‌گون است، اما آنچه مسلم است کار بدون اخذ پروانه آنهم در سطحی گسترده بی‌نظمی‌هایی راموجب میشود که ضرر وزیان آن مستقیما متوجه مردم میشود.

رحیمی رئیس اتاق اصناف معتقد است که : باید ازادامه کارتعمیرکاران بیابانی‌جلوگیری شود وبرای این کار لازمستبا همکاری شهرداری در نقاط مختلف شهر تهران تعمیرگاه های جدید ایجاد شود تااین دسته‌از تعمیرکاران درتعمیرگاه های بمکار گمارده شوند.

رئیس اتاق اصناف اضافه میکند: تعمیرکاران بیابانی بدلیل درامد بیشتر تعمیرگاهها را رها کرده و در بیابانها بساط مکانیکی ، نقاشی وگلگیرسازی پهن کرده‌اند واز مردم در قبال کاری که انجام میدهند پول زیادی میگیرند و در قبال کار خود متعهد نیستند وضابطه‌ای درکارشان نیست.

بهمین جهت طرحی دردست تهیه داریم تا کمبود کارگران ماهر مشخص شود و با کمک شهرداری در ایجاد تعمیرگاه های جدید این کمبود را ازبین همین افراد تامین‌کنیم، ازطرفی بژاندارمری،شهرداری، انجمن شهرستان وپیس نامه نوشته ودرخواست کرده‌ایم، که از ادامه کار تعمیرکاران بیابانی‌که جز ایجاد نارضایتی در مردم ونیز اختلال در وضع کار تعمیرگاههای مجاز تاثیر دیگری ندارند جوگیری بعمل اورند.

نرخ تعمیر در تعمیرگاهها

نوع تعمیر	نرخ رسمی	نرخ دلخواه
تعویض دینام	۲۰۰ ریال	۲۵۰ تا ۳۵۰ ریال
تعویض کامل استارت	۴۰۰ ریال	۴۵۰ تا ۶۰۰ ریال
تعویض کوئل	۸۰ ریال	۱۰۰ تا ۱۵۰ ریال
تعویض بابرینک چرخ جلو هریک	۳۰۰ ریال	۳۵۰ تا ۵۰۰ ریال
سرویس و تعویض کلیه‌روغنها	۳۲۰ ریال	۳۵۰ تا ۴۵۰ ریال
روشوئی اتومبیل	۱۵۰ ریال	۱۵۰ تا ۲۰۰ ریال
تعویض روغن موتور بتنهائی	۴۰ ریال	۴۵تا۵۵۰ ریال

جنگ مرگ و زندگی ...

بقیه از صفحه ۱۰

پیش‌بینی : برد هما.

شهباز ـ صنعت نفت

ورزشگاه امجدیه (یکشنبه)

نتیجه فصل پیش:

شهباز ـصنعت نفت ، ۳ـ۱

شهباز «۹»: شهباز بوجود در خدمت داشتن هر ۳مهاجم ثابتش ، حیدری ، غلامحسین مظلومی و رضا عادلخانی گوئی راه‌گلزدن را فراموش کرده است. روز یکشنبه که این تیم بامشین سازی بازی میکرد، به‌چنین دردسری دچار بود. وحتی باپنالتی هم نتوانست دروازه حریف رابازکند. اصولا ازاین لحاظ ، شهباز به نسبت فصل پیش که‌در ۳۰دیدار ۳۶ گلزده، نزول چشمگیری داشته است واین خوددلیلی برای نزول مقام تیم است که حالا در ر ه نهم می‌باشد.

● نتایج ۳مسابقه آخر: شهباز ۱ـ دارایی ، ترانزیستو سازی ۲ـشهباز صفر ، شهباز صفر ـماشین سازی صفر.

● بهترین گلزن : رضاعادلخانی «۹»

● دیدار بعدی : شهباز ـ پرسپولیس «یکشنبه ۱۱دی ».

صنعت نفت «۸»: نزول وصعود های شگفتی است که تیم آبادانی را آنقدر بی ثبات کرده است . این‌تیم که‌در همین فصل مدتی شانه به شانه مدعیان عنوان میسائید ، اینک هرروز چهره جداگانه‌ای داردو متاسفانه‌تعداد روزهائی که چهره خوب ودلچسب است تحت‌الشعاع بازیهای بدتیم قرار گرفته است . نظیر دیدار هفته قبل که نفتیها باز هم درخانه به ملوانان‌باختند.

● نتایج ۳ مسابقه آخر: صنعت نفت صفر ـقاج ۱، نیرو صفر ـصنعت نفت صفر ، صنعت نفت صفر ـ ملوان۱

● بهترین گلزن : صفدر بنده «۷».

● دیدار بعدی: میزبان سپاهان «جمعه ۹دی».

پیش‌بینی :برد شهباز .

دنیای ورزش هر هفته شنبه‌ها منتشر میشود

سازمان زنان ایران

انتخابات شعب سازمان زنان ایران برابر اساسنامه وآئین نامه‌های مربوط در آبانماه سال جاری درسراسر کشور انجام ودبیران ۳۱۹ شعبه سازمان زنان ایران که تاکنون بشرح زیر انتخاب شده‌اند عبارتند از:

شماره ـ نام شعبه	نام ونام‌خانوادگی دبیر شعبه	شماره ـ نام شعبه	نام ونام خانوادگی دبیرشعبه	شماره ـ نام شعبه	نام ونام خانوادگی دبیرشعبه
۱ـ چلوک	فاطمه شهبازی	۱۰۶ـ ایوان	معصومه پیروز	۲۱۲ـ بشرویه	مهتاز افشار
۲ـ بهار	منیژه خشا	۱۰۷ـ صالح‌آباد	عالیه رحیمی	۲۱۳ـ گنبد	محبوبه قهرمانی
۳ـ اسدآباد	فرنگیس جمالی	۱۰۸ـ زاهدان	سمیندخت جواهری‌فرد	۲۱۴ـ کلات	ربابه نبوی
۴ـ کوهدنی	منظم رحمانی	۱۰۹ـ سراوان	بی‌بی‌کل‌جالزهی	۲۱۵ـ شیروان	ملیحه معین
۵ـ سرکان	فاطمه رضائی	۱۱۰ـ چابهار	زهرا موحد	۲۱۶ـ تربت جام	نرگس حیدری
۶ـ سامن	صفیه زارع زاده	۱۱۱ـ نصرت‌آباد	عذرا هراتی‌پور	۲۱۷ـ مشهد	معصومه سپهری
۷ـ سرابی	مقدسه آقائی	۱۱۲ـ ایرانشهر	پروانه ریگی	۲۱۸ـ چناران	فروغ آذرپور
۸ـ رزن	ملوک مهدیان	۱۱۳ـ زابل	صدیقه طیبی	۲۱۹ـ کاشمر	طاهره سیدین
۹ـ کبودرآهنگ	افسر انصاری	۱۱۴ـ ادیمی	صدیقه محمد رضائی	۲۲۰ـ اسفراین	فاطمه رضائی
۱۰ـ لاهیجان	عذرا شریقی	۱۱۵ـ خاش	شهربانو ریگی	۲۲۱ـ قوچان	هاله رحیمی
۱۱ـ خرم آباد	شهناز شجاعی	۱۱۶ـ بیجار	حمیده نورا	۲۲۲ـبجنورد	زهره شادلو
۱۲ـ الشتر	قمرتاج صادقی	۱۱۷ـ میرجاوه	منیره استرجی	۲۲۳ـ بیرجند	فاطمه تیموریور
۱۳ـ اشترنیان	ژاله همیلی	۱۱۸ـ زهک	خاورپرنون	۲۲۴ـ طبس	پریدخت نویم
۱۴ـ پلدختر	زهرا مرادی بیرانوند	۱۱۹ـ جزنیک	بهجت سردار شهرکی	۲۲۵ـ درگز	فاطمه لطفی
۱۵ـ کوهدشت	پروانه گودرزی	۱۲۰ـ سریش‌اباد	مینو الهیاری	۲۲۶ـ سردشت	صبریه‌نانوائی
۱۶ـ ایگودرز	رفعت گودرزی	۱۲۱ـ قروه	ملکتاج اردلان	۲۲۷ـ بوکان	نصرت فانوازاده
۱۷ـ بروجرد	منصوره شهریاری	۱۲۲ـ بیجار	فریده مهدوی	۲۲۸ـ اشنویه	جمیله رحیم‌خوئی
۱۸ـ درود	دکتر آتیفه ضمیری	۱۲۳ـ بانه	هما معماریان	۲۲۹ـ نقده	بانوشین سلدوزی
۱۹ـ شهر کرد	پری معاونی	۱۲۴ـ دهگلان	فاطمه حسینی	۲۳۰ـ میاندوآب	فاطمه بیدمل
۲۰ـ سامان	صدیقه عزیزیان	۱۲۵ـ کامیاران	فاطمه‌چهارگانه	۲۳۱ـ تکاب	ژینوس پزشکی
۲۱ـ فارسان	گیتی معین	۱۲۶ـدیواندره	ماری شیرین دست	۲۳۲ـ شاهیندژ	حاجیه نهالی
۲۲ـ چالشتر	زهره فتحی	۱۲۷ـ مریوان	ناهید زحمتکشان	۲۳۳ـ ماکو	نزهت فروزان
۲۳ـ شکمزار	طلعت سرمست	۱۲۸ـ سقز	طلعت جعفرزاده	۲۳۴ـ قره‌ضیاءالدین	گوهر نوروزی
۲۴ـ اردجان	خورشید عباسی	۱۲۹ـ سنندج	بتول معین وزیری	۲۳۵ـ شاه‌آباد	ملیحه برهانی
۲۵ـ گدمان	توران اسفندیری	۱۳۰ـ محمود آباد	مهین حسنی مقدم	۲۳۶ـ پلدشت	زینب مقصودی
۲۶ـ شهرک	فرخنده علیدوستی	۱۳۱ـ شهسوار	منیر اعظم صمیمی	۲۳۷ـ شاهپور	حوریه سعدی
۲۷ـ گهرو	آذر سلیمی	۱۳۲ـ گرگان	سکینه پارسائی	۲۳۸ـ تازه‌شهر	حبیبه فلکی‌کهنه شهری
۲۸ـ همشجان	مهین ریاحی	۱۳۳ـ نور	قمر ثقفی	۲۳۹ـ بند	پریوش صالحزاده
۲۹ـ بروجن	مریم برجین	۱۳۴ـ ساری	معصومه علیخانی	۲۴۰ـ علی‌آباد	منیره اژکیان
۳۰ـ فرخشهر	شهلا حکیمی	۱۳۵ـ بابل	فاطمه بینا	۲۴۱ـ بالانج	مهرانگیز ابوالحسن زاده
۳۱ـ میناب	شریعه بیگم حمدی	۱۳۶ـ بندر شاه	خدیجه صباحی عراقی	۲۴۲ـ پیرانشهر	سکینه حمدی
۳۲ـ بندر عباس	اکرم عصائی نفرشی	۱۳۷ـ گنبد	جیران وارسته مرادی	۲۴۳ـ پادگان‌جلدیان	نسرین مولوی
۳۳ـ حاجی آباد	زینت بهجتی	۱۳۸ـ علی‌آباد	مینا آرین‌نیا	۲۴۴ـ پادگان پیرانشهر	پوراندخت رزاقی
۳۴ـ هرمز	شهین دژاکم	۱۳۹ـ بهشهر	طیبه نجفیان	۲۴۵ـ رضائیه	اعظم دیلمقانی
۳۵ـ لنگه	ایران کریمی	۱۴۰ـ بابلسر	فرشته یعقوبپور	۲۴۶ـ پادگان قوشچی	کبری فیم‌الهی
۳۶ـ قشم (آبان)	فاطمه دژکنی	۱۴۱ـ چالوس	نسرین نیک‌بین	۲۴۷ـ مهاباد	فوزیه ایوبیان
۳۷ـ جاسک	فاطمه رستگار	۱۴۲ـ رامسر	زهرا میاندهی	۲۴۸ـ خوی	محترم ریاضی
۳۸ـ بستک	ملیحه عباسی	۱۴۳ـ بندرگز	نیوشا نویدی	۲۴۹ـ پادگان خوی	مینو سلیمی
۳۹ـ کنوه	فخرالسادات خسروانی	۱۴۴ـ نوشهر	دولت گردیز (سرمد)	۲۵۰ـ جلفا	شهیندخت کریم‌زاده
۴۰ـ دیلم	حدیل بشیری	۱۴۵ـ شاهی	منیره داهی دربندی	۲۵۱ـ تبریز	آناهید آراسیان
۴۱ـ برازجان	بهجت مومنی	۱۴۶ـ بندر پهلوی	شکوفه طاهباز	۲۵۲ـ بستان آباد	شهناز رزاقی
۴۲ـ دیر	سهیلا دیری	۱۴۷ـ آستارا	سروناز رمضانزاده	۲۵۳ـ شبستر غازان	نسرین دادفر
۴۳ـ سعدآباد	صفیه مهدوی	۱۴۸ـ سیاهکل	ناصره قصبه‌ائی	۲۵۴ـ باسمنج	عالم سلطانی
۴۴ـ بندر ریگ	زهرا زارعی	۱۴۹ـ چابکسر	ساراقلی‌پور	۲۵۵ـ آذرشهر	عدالت نصیری
۴۵ـ کنگان	صدیقه فلاح	۱۵۰ـ لنگرود	ناهید امانی	۲۵۶ـ گوگان	صدیقه زرین پنجه
۴۶ـ بوشهر	طلیعه سعادت	۱۵۱ـ رودسر	زهرا قاسمیان	۲۵۷ـ ایلخچی	عزیزه محدعرت شعار
۴۷ـ اهرم	روشن خرد طاق	۱۵۲ـ رودسر	مهیندخت یگانه دوست	۲۵۸ـ مریس	روح‌انگیز نوبری
۴۸ـ خورموج	رقیه یزدان پناهی	۱۵۳ـ بندر مرجانز	صدیقه عندلیب ذوقی	۲۵۹ـ سردرود	اقدس حوبدان
۴۹ـ زنجان	ملیحه کسکین	۱۵۴ـ هشتپر	زهرا انتخابی	۲۶۰ـ شرفخانه	ربابه جمشیدی
۵۰ـ خرمدره	ثریا عزیزی	۱۵۵ـ استانه اشرفیه	مرضیه کیاء	۲۶۱ـ مرند	زهرا مشیری
۵۱ـ ماه نشان	سیما کریمیان	۱۵۶ـ صومعه‌سرا	کبری حجازی	۲۶۲ـ مراغه	نواب کریمی
۵۲ـ خدابنده	میو طاهری	۱۵۷ـ فومن	فاطمه پاکنژاد	۲۶۳ـ عجب‌شیر	طوبی انوری
۵۳ـ شفت	موارد محمدی	۱۵۸ـ رودبار	فاطمه نی‌ریزی	۲۶۴ـ صوفیان	شهناز بهرامی
۵۴ـ سلطانیه	کبری‌خل ادام	۱۵۹ـ رزکی کوراب	ایران شبان	۲۶۵ـ خسروشاه	شهلا قاسم‌پور
۵۵ـابهر	فرح پدامی	۱۶۰ـ لاهیجان	پروانه صوفی	۲۶۶ـ کلیبر	سیمین شمعی
۵۶ـ کرمانشاه	نازان دوستشاهی	۱۶۱ـ رشت	پروین سمیعی	۲۶۷ـ علمدار کرگر	رعنا جمشیدی
۵۷ـ سرپل ذهاب	فاطمه ضمیری	۱۶۲ـ لشتنشا	معصومه رجبی	۲۶۸ـ میانه	فاطمه هاشمی
۵۸ـ نوسود	فوریه نهونی	۱۶۳ـ لار	توراندخت نفی‌زادگان	۲۶۹ـ خلخال	مهرانگیز علیزاده
۵۹ـ هرسین	ژاله مرونی	۱۶۴ـ زرگان	ایران عطارزاده	۲۷۰ـ خمینه	لطیفه رشیدی‌نیا
۶۰ـ پاوه	مریم سهیلی	۱۶۵ـ ابرکوه	افخم‌الملوک صدری اصفهانی	۲۷۱ـ بناب	نسرین سیف
۶۱ـ جوانرود	طیبه بهرامی	۱۶۶ـ مرودشت	عزت سفید فردچهری	۲۷۲ـ آذران	خوشقدم نریمانی
۶۲ـ صحنه	ملیحه شاه ابراهیمی	۱۶۷ـ گازرون	سیمین‌دخت رزمی	۲۷۳ـ نیر	ملیحه راشدی
۶۳ـ قصر شیرین	روح‌انگیز سلیمانی	۱۶۸ـ ممسنی	زهرا سلیمانپور	۲۷۴ـ اردبیل	کوکب صهبا
۶۴ـ شاطر آباد	ملک تاج شهلائی	۱۶۹ـ اباده	نیمتاج صادقی	۲۷۵ـ مشکین‌شهر	اکرم سلطان‌زاده
۶۵ـ رو شسر	فاطمه یزدان پناه	۱۷۰ـ اقلید	همایونتاج نیکمنش	۲۷۶ـ سراب	حاجیه قضائی
۶۶ـ کنکور	میر سادات رضوانی	۱۷۱ـ بوانات	عشرت امیدوار	۲۷۷ـ اهر	زرینتاج معین‌پور
۶۷ـ گیلانغرب	ملیحه فبدین	۱۷۲ـ سپیدان	نسرین فروزانپور	۲۷۸ـ شبستر	نیره شبگهی
۶۸ـ سطر	عفت حجیان	۱۷۳ـ گوار	حجیه هادی برحق طلب	۲۷۹ـ اسکو	اقدس داودی
۶۹ـ شاه آباد غرب	شمسی میبی	۱۷۴ـ جهرم	ایراندخت دانشور	۲۸۰ـ گلبف	سرور ملک‌زاده
۷۰ـ سنقر کلیائی	محترم قسمی	۱۷۵ـ استهبان	رحمت منشی	۲۸۱ـ شهداد	صدری قندولی
۷۱ـ سمیرم	کبری اسفرجانی	۱۷۶ـ نی‌ریز	اختر ضیغمی	۲۸۲ـ بم	عصمت عمرانی
۷۲ـ نجف آباد	ذهید سصوری	۱۷۷ـ خرامه	شهره حاجیوند	۲۸۳ـ مهرج	معصومه رخشانی
۷۳ـ زواره	فاطمه سجودی زاده	۱۷۸ـ داراب	سلطنت کبیری	۲۸۴ـ بروات	مهری عظیمی
۷۴ـ گلپیگان	جت جلالی	۱۷۹ـ سروستان	نسرین همایونی	۲۸۵ـ باغین	زهره بیعی مطمئن
۷۵ـ شهرضا	شهلا کیان	۱۸۰ـ فیروزآباد	منیره محضری	۲۸۶ـ جیرفت	مهرانگیز حسام عارفی
۷۶ـ داران	ملیحه ـظمی	۱۸۱ـ فسا	مینا سلیمنپور	۲۸۷ـ خانوآباد	آذر عظیمی زاده
۷۷ـ خوانسار	مهین محاری	۱۸۲ـ شیراز	فاطمه نیری	۲۸۸ـ سردرونیه	انیس محمدی
۷۸ـ میمه	رخساره دخت خردمند	۱۸۳ـ کرج	ناهید نورین	۲۸۹ـ رایز	آفاق‌روحی میرحسینی
۷۹ـ اردستان	فروغ صدوقی	۱۸۴ـ ساوه	پروین قائم مقامی	۲۹۰ـ عنبر آباد	فروغ سلیمانی
۸۰ـ مهباد	شهلا عامری	۱۸۵ـ آبیک	افسر شیخ حسنی	۲۹۱ـ کهوج	فرخنده اسلام
۸۱ـ نائین	محترم قاضی نوری	۱۸۶ـ دلیجان	اکرم رحمانی	۲۹۲ـ افار	زرانگیز رضوی
۸۲ـ شاهین شهر	شمس‌السادات حسینی مظهری	۱۸۷ـ محلات	مهیندخت‌الهی	۲۹۳ـ سیرجان	شمسی فرخوش
۸۳ـ اصفهان	صالحه سرشار	۱۸۸ـ خمین	زهرا ترابی	۲۹۴ـ پاریز	فاطمه شیرازی‌نیا
۸۴ـ فلاورجان	زهره مومنین دهکردی	۱۸۹ـ قزوین	شهلا درودی	۲۹۵ـ شهربابک	اشرف‌الملوک تمدن
۸۵ـ ابینه	آمنه بیابانی	۱۹۰ـ کاشان	مهین غزنوی	۲۹۶ـ بردسیر	ناهید امین‌زاده
۸۶ـ زرین شهر	شهین دخت شعبانی	۱۹۱ـ تفرش	شیرینندخت حسینی نژاد	۲۹۷ـ چوپد	ماهرخ‌شهیدی زندی
۸۷ـ گزبرخوار	فاطمه مسیبی	۱۹۲ـ شاهزند	مهین شاه صنمی	۲۹۸ـ کیشهر	سودابه فروزان
۸۸ـ نطنز	سیمین برمنشی	۱۹۳ـ تاکستان	فاطمه خسرونژاد	۲۹۹ـ زرند	منیژه گلستانی
۸۹ـ همدونشهر	فرخالزمان جوادیون	۱۹۴ـ دماوند	رقیه ریاحی‌پور	۳۰۰ـ کوهبنان	فاطمه آل‌طه
۹۰ـ مهریز	صغری قوچانی	۱۹۵ـ شاهرود	اشرف‌السادات احمدیان	۳۰۱ـ راور	اعظم فخرآوری
۹۱ـ اشکذر	سعید آیتی زاده	۱۹۶ـ ورامین	ذبیحه مبشریان	۳۰۲ـ شیرین‌شهر	طوبی حبیبی
۹۲ـ مجومرد	شمس‌الملوک نحوی	۱۹۷ـ گرمسار	اشرف‌السادات رضوانی	۳۰۳ـ ماهن	عصمت طالبی
۹۳ـ اردکان	مهرالملوک حاجی قاسمی	۱۹۸ـ دامغان	فاطمه کرامتی	۳۰۴ـ چیرود	انیسه زین‌الدینی
۹۴ـ زارچ	صدیقه مدیر طاهری	۱۹۹ـ سمنان	مهین خدادادی	۳۰۵ـ کرمان	فاطمه حبیب‌نگرد
۹۵ـ تفت	فاطمه فلاح	۲۰۰ـ سرخه	مینورستمخانی	۳۰۶ـ زرندو	پوران بهرامی
۹۶ـ یزد	پریچهر تجویدی	۲۰۱ـ قم	گیتی بنی‌فاطمی	۳۰۷ـ رابر	ایراندخت یاسائی
۹۷ـ مهاباد	بتول فخر خراسانی	۲۰۲ـ فیروزکوه	فخرالزمان حسینی	۳۰۸ـ برنجان	طاهره حصیری مقدم
۹۸ـ بافق	ملوک طاطبائی	۲۰۳ـ اراک	اقدس قائم‌مقامی (فرهمند)	۳۰۹ـ بافت	نیره خیاط حسینی
۹۹ـ میبد	کاملیا یزدی	۲۰۴ـقاینات	زهرا سمیجو تهرانی	۳۱۰ـ کرندغرب	فرنگیس صمیمی
۱۰۰ـ عقدا	فاطمه ایاصوفی	۲۰۵ـ فریمان	ثریا فرزادفر	۳۱۱ـ نفت‌شاه	مهران حاصلی
۱۰۱ـ مهران	نسرین هیوری	۲۰۶ـ فاین	مهرانگیز آذری	۳۱۲ـ ذوب مس سرچشمه	مرضیه دوالریاسین(مرشدی)
۱۰۲ـ ایلام	قمرتاج اسفندیاری	۲۰۷ـ سروار	زری‌ظفر محجوب	۳۱۳ـ نهبند	
۱۰۳ـ جوار	معصومه منصوری	۲۰۸ـ تربت حیدریه	طاهره گنجی	۳۱۴ـ ملایر	
۱۰۴ـ دهلران	گل‌افروز زادخوست	۲۰۹ـ فردوس	ایراندخت مخاطب	۳۱۵ـ همدان	
۱۰۵ـ ابدانان	پریچهر امیری گیلانی	۲۱۰ـ بجستان	مهین سرواری	۳۱۶ـ توبسرکان	
		۲۱۱ـ حواف	هما مشهور	۳۱۷ـ نیشابور	
				۳۱۸ـ دره‌شهر	
				۳۱۹ـ آمل	

لازم به توضیح میباشدکه انتخابات مذکور بانظارت کمیته برگزار کننده انتخابات هرمحل که مرکب ازفرماندار و نمایندگان سازمان زنان که اعزامی ازتهران میباشدانجام شده‌است .

دبیران شعب سازمان زنان بصورت غیر موظف وداوطلبانه سازمان زنان ایران همکاری موثر دارند.

دبیر حزب رستاخیز ملت‌ایران نماینده انجمن شهر وشهرستان

م‌الف ۲۲۴۱۹

هیتلر میگفت، وطن من هنگ شانزدهم است نه اطریش

(۳۶)

★ هیتلر بایکی از همرزمان خود در جنگ جهانی‌اول ملاقات میکند.

برخلاف سایر افراد هنگ هیتلر تقریبا هیچ وقت بسته ها و هدایائی که‌ازطرف خانواده‌برایش فرستاده‌شده‌باشددریافت نمی کرد و برای ارضای اشتهای سیری ناپذیرخود غالبا مجبور میشد غذای اضافی ازآشپزهاو سایر خدمه‌آشپزخانه خریداری کند .

این رفتار سبب شده بود که رفقایش به او لقب« بزرگترین «ویلفراس» « شکمباره» واحد را بدهند . در عین حال غرور و مناعت طبع او بیشتر از آن بود که در بسته هاو هدایایی که برای سربازان دیگر هنگ ازخانه‌هایشان فرستاده میشد سهیم شود ـ اگر در این باره پیشنهادی‌به‌او میکردندبشدت از پذیرفتن امتناع میکرد و بهانه‌ای که می آورد این بودکه نمی تواند لطفی را که در حقش خواهند کرد تلافی کند .

تقریبا همین امتناع آمیخته با شدت را یک بار هنگامی ابراز کرد که ستوان « ویدمان» به او بمناسبت یکی از اعیاد کریسمس ده مارک پول ـ به عنوان نوعی عیدانه از محل وجوه صدقات کلیسا پیشنهاد کرده بود .

بعد از سپری شدن تعطیلات سال نو هنگ محل خدمت هیتلر بزودی بار دیگر به خطوط جبهه بازگشت ولی این بار فرصت های کافی برای هیتلر وجود نداشت تا با اعمال‌خود ابراز وجود کند . در ۲۲ ژانویه ۱۹۱۵ طی نامه برای «پوپ»نوشت :«مااکنون همچنان‌در وضع قدیمی‌خودقرار داریم و فرانسویان و انگلیسی ها را با مزاحمت هایمان سرگرم می کنیم . هوا رقت انگیز است اغلب اتفاق می‌افتدکه روز ها پی درپی تا زانو در آب و از بالای سر در زیرآتش بسیار سنگین گلوله های خمپاره‌ای که از توپ های‌دشمن پرتاب میشود به کارزار ادامه می دهیم. در حال حاضرمنتظر و امیدوار هستیم که چند روزی استراحت در پیش داشته باشیم . من با امید فراوان فکر میکنم که بزودی در طول تمام جبهه دست به تعرض عمومی خواهیم زد . وضعی که اکنون داریم میتواند برای همیشه ادامه یابد .

در طول همین درگیری نظامی بود که یک سگ سفید کوچک از نژاد برتر که بعد ها معلوم شد متعلق‌بیک‌سرباز انگلیسی میباشد داخل سنگر هیتلر گردید و سر به دنبال‌یک موش گذارد . هیتلر توانست این سگ را بگیرد و بعد ها خودش درباره این ماجرا نوشت :

« من با صبر و تحمل فراوان بالاخره توانستم دراین سگ الفتی نسبت به خودم ایجاد کنم و طوری شد که این سگ فقط مرا خوب میشناخت . « هیتلر» این سگ‌را «روباه کوچک» نام گذارد و توانست به او کار هائی چون بالارفتن از یک نردبان را یاد بدهد . روباه‌کوچک دیگر هرگز ازکنار صاحب جدید خود دور نمیشد و روز ها همه جادرکناراو می دوید و شب ها هم روی تخت هیتلر به خواب میرفت.

در اواخر ژانویه هیتلر در نامه‌دیگری که برای‌پوپ نوشت تصویر کامل روشنی از جنگ خانمانسوزکه موقتا آرام شده بود ترسیم کرد . در این نامه چنین آمده بود :

«بخاطر باران دائمی و نزدیکی اقیانوس و ارتفاع کم این منطقه از سطح دریا دشت و صحرا همیشه مانند یک مرداب بدون پایان به نظر میرسد در حالی که خیابان ها همیشه‌زیر لایه‌ای از گل و لای پوشیده شده و علاوه بر آنها توپخانه هاو پناهگاه های مخصوص رسته مخابرات و موانع ساخته شده از سیم خاردار و زمین های مین گزاری شده موقعیت ما را خارج از دسترس کرده‌اند .

در ماه بعد بود که هیتلر به قاضی «هب» هم نامه‌ای نوشت که در آن درباره تجربیات جنگی خودقلم‌فرسائی‌کرده بود ولی قسمت آخر این نامه غیر منتظره رنگ سیاسی‌به خود گرفته بود .

دیدن وطن

« من اغلب درباره مونیخ فکر میکنم و همه ما فقط یک آرزو داریم و این آرزو اینست که امیدواریم هرچه زودتر این بلاتکلیفی جنگی به پایان‌رسیده‌و با طرف دیگردرگیرشویم. حال‌به هرقیمت که میخواهد باشدو ما همه آرزو داریم‌آندسته از ماکه‌شانس دوباره‌دیدن وطن نصیبشان خواهد شدکشورمان رامنزه‌تر ازگذشته وفارغ‌از نفوذ بیگانگان پیداکنند چون در این صورت است که قربانی کردن هاو رنج کشیدن هائی‌که صدها هزار نفر از افراد ما هرروز دربرابر یک‌دنیای مملو از دشمن تحمل کرده‌اند نه‌تنها دشمنان آلمان راازخارج قارومار خواهدکرد بلکه جهان وطنی‌داخلی درکشور هم برای همیشه متلاشی خواهدشد.»

هرگاه کسی از هیتلر درباره موطنش سئوالی میکردوی جواب میداد که وطن اوهنگ شانزدهم است نه‌اطریش ومصمم است پس‌از پایان جنگ در مونیخ‌زندگی کند. ولی برای انجام اینکار لازم بود ابتدا درجنگ پیروزی نصیبشان شود. هیتلردر

ادولف هیتلر

نوشته: جان تولند

باره پیروزی در جنگ‌تعصب فراوانی نشان میدادو حتی اگریکی از هم‌قطاران اوبه شوخی میگفت آنها دراین جنگ پیروزنخواهند شد هیتلر بسختی عصبانی میشدو در حالیکه شروع به قدم زدن میکرد درباره شکست قریب‌الوقوع انگلستان که بنظراو حتمی بود داد سخن میداد.

هیتلر تاموقعی که همکارانش درباره غذا وزن گفتگو می کردند کاری به آنان نداشتو مشغول مطالعه یانقاشی میشد ولی‌همین‌که گفتگو متوجه‌مسائل وامور جدی میگردید هیتلر مطالعه‌اش راناتمام می‌گذارد و شروع به براد سخنرانی میکرد. همقطاران ساده لوح اوهمگی شیفته قدرت بیان وروانی سخنان هیتلر بودندواز شنیدن گفته‌های اودرباره هنر، معماری وسایر موضوعات لذت فراوان میبردند هیتلر بعنوان یك روشنفکر اسم در کرده بوداین شهرت باین علت که‌همیشه کتابی جلوی اوقرار داشت مستحکم‌تر شده بود. وی در کیسه سربازی‌اش همیشه چندین جلد کتاب‌شامل یك‌اثرشوپنهاور که هیتلر همیشه میگفت ازاو چیزهای زیادی یادگرفته حمل میکرد.

تاکیدو عقیده محکم این فیلسوف به‌قدرت نیروی اراده کور کورانه و پیروزی این نیروی‌اراده بدون شك در هیتلر نوعی عکس‌العمل مثبت وموافق ایجاد میکرد.

در اواخر تابستان ۱۹۱۵ هیتلر در فرماندهی هنك خود ارزش غیر قابل انکاری‌پیداکرده‌بود خطوط تلفنی بین‌فرماندهی هنك به فرماندهی‌گردان هاوقیپ‌ها اغلب زیر آتش توپخانه خراب میشدو پیامهای ضروری توسط دوندگانی که سریع میدویدند ارسال میگردید. سرگرد «ویدمان» بعد ها بخاطر میاوردکه :« ماخیلی زودتوانستیم بفهمیم کدام یك‌ازدوندگان قابل اعتمادو اتکاء کامل‌بودند .»

هیتلر بعنوان یکی‌ازاین پیام‌برهای دونده بزودی‌توانست حس تحسین سایرین‌رابخود جلب‌کند چون علاوه بر شجاعت قابل توجهی که نشان میداد‌تادربودماندندسرخپوستانی‌که‌در کودکی کتابهائی درباره آنان خوانده بودسینه خیزمسافات زیادی رابدون جلب توجه دشمن طی کند. ولی در عین‌حال بعضی ازافرادو همقطاران هیتلر بدون این که بدانندعلت ناراحتی‌شان چیست ازموضوعی ناشناخته در هیتلر احساس ناراحتی میکردند. هیتلر بادیگران خیلی فرق‌داشتو حس وظیفه شناسی اوبحد افراط میرسید. ولی یك‌بار به یکی‌از پیام‌برهای دونده گفت :« رسانیدن پیام ها به‌مقصدشان‌برای ما باید مهمتر ازارضای حس کنجکاوی یاتوجه‌به آرزوهای بلند پروازانه‌مان باشد.» هیتلر علاقه زیادی داشت که به‌جلوی جبهه برود وحتی گاهی بدون این‌که کسی ازاو تقاضا کرده باشد باکمال میل پیام‌های سایر پیام‌برها رابه خطوط جلوی جبهه حمل میکرد.

اعضای جمعیت شیروخورشیدسرخ دبستان پرندیس

از بیمارستان شماره ۲ مفید بازدید کردند

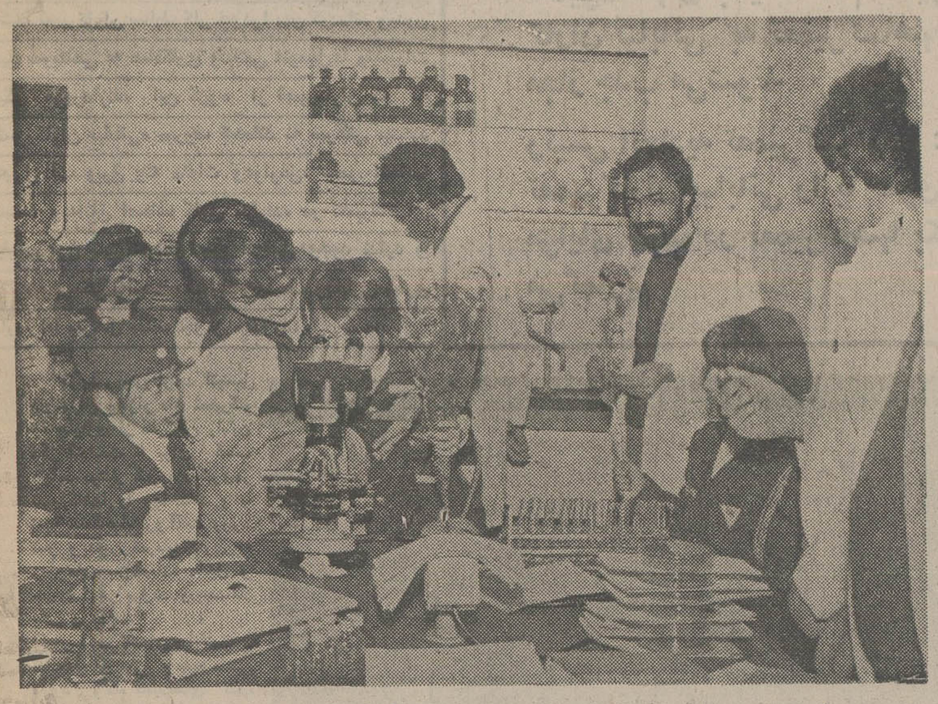

دانش آموزان دبستان پرندیس قسمت های مختلف‌آزمایشگاه‌بیمارستان شماره۲مفیدوابسته به بنیاد نیکوکاری والاحضرت شاهدخت شمس پهلوی را بدقت مورد بازدید قرار دادند

اعضای جمعیت شیروخورشید سرخ دبستان پرندیس همراه والدین خودازبیمارستان‌شماره ۲ مفید وابسته به بنیادنیکوکاری والاحضرت شاهدخت شمس پهلوی بازدید به عمل آوردند ودرهرقسمت‌توضیحات لازم‌ازطرف مسئولین‌بیمارستان داده شد .

دانش‌آموزان در این‌بازدید که حدود و ساعت به طول انجامید از بخش های دندان پزشکی ، جراحی ، داخلی ، آزمایشگاه و سایر قسمت ها دیدن کردندو از بیماران‌همراه با شاخه‌های‌گل عیادت‌نمودند.

ضمن بازدید دانش آموزان دبستان پرندیس گفته شد ، بیمارستان شماره۲ مفیدخدمات خود را درسطح وسیعی‌بطور رایگان انجام می‌دهد و ازآنجا که ظرف مدت خدمت خود شایستگی‌اش را از هر جهت نشان داده‌جزو بیمارستانهائی درآمده‌کم‌راسا پزشک‌متخصص برای کودکان تربیت میکند .

بیمارستان شماره ۲ مفید وابسته به بنیاد نیکوکاری والاحضرت شاهدخت شمس پهلوی فعالیت خود را از دو سال پیش شروع کرد ودارای ۲۰۰ تخت میباشد که در این مدت جوابگوی بسیاری از مراجعین بوده‌است .

بیمارستان مذکور یکی از بزرگترین بیمارستان های کودک در خاورمیانه بشمار میرود و در نوع خودبی‌نظیر است .

آگهی پذیرش دانشجو برای دوره فوق لیسانس دانشکده علوم

دانشکده‌علوم‌دانشگاه‌تهران‌باتوجه به آئین نامه دوره فوق لیسانس دانشگاه برای رشته‌های تحصیلی شیمی ـ فیزیك ـ زیست شناسی ـ زمین شناسی تعدادی دانشجو ازطریق مسابقه ورودی برای نیم سال دوم سال تحصیلی ۳۷ـ۳۶ باشرایط زیر میپذیرد :

شرایط لازم

۱ـدارا بودن درجه لیسانس یا بالاتر در رشته شیمی ـ فیزیك ـ زیست شناسی ـزمین‌شناسی
۲ـ داشتن میانگین کل (۳) یابرابرآن درنظام های دیگر نمره گذاری .
تبصره ـ کسانیکه‌میانگین نمرات دوره‌لیسانس آنان از (۳) کمتر واز (۲٫۵)بیشتر باشد ،در صورتی‌میتوانند داوطلب شرکت درمسابقه‌ورودی شوند که‌مشمول تبصره (۳)ماده(۱) بند الف آئین نامه دوره های فوق لیسانس دانشگاه‌تهران باشند .
۳ـ دارا بودن برك پایان خدمت وظیفه عمومی یا معافیت دائم ازخدمت.

مدارك لازم

۱ـ فتوکپی دانشنامه یا گواهی نامه موقت
۲ـ فتوکپی ریز نمرات با قید میانگین کل
۳ـ عکس ٤ × ۳ ـ۳قطعه
٤ـ فتوکپی شناسنامه .
۵ـ فتوکپی برك انجام خدمت یا معافیت دائم از خدمت نظام‌وظیفه عمومی.
٦ـ فیش بانکی به مبلغ ۱۰۰۰ ریال به حساب شماره۱۰۸٤ دانشگاه تهران که در یکی ازشعب بانك ملی ایران واریز شده باشد . (توصیه می شود داوطلبان پس از ارائه مدارك واحد اجازه نامنویسی برای مسابقه ورودی مبلغ مذکور را واریز وفیش آنرا ارائه دهند.)

تاریخ نامنویسی

داوطلبان میتوانند با دردست داشتن مدارك فوق از تاریخ۳ر۱۰ر۲۵۳٦ تا تاریخ٦ر۱۰ر۲۵۳٦ باستثناء روز های تعطیل از ساعت ۸½تاساعت ۱۳ بدانشکده علوم (امور آموزشی دوره فوق لیسانس)واقع در اداره آموزش طبقه دوم ساختمان مرکزی دانشکده علوم برای نامنویسی مراجعه نمایند .

تاریخ توزیع کارت وانجام امتحان

کارت ورود به جلسه از ساعت ۸½ تا ساعت ۱۳روز ۱۱ر۱۰ر۲۵۳٦ توزیع و امتحان در ساعت ۹روز ۱٤ر۱۰ر۲۵۳٦ انجام خواهد شد .
یادآوری :طبق مقررات آموزش دانشگاه تهران هر دانشجو میتواند دریك زمان فقط دریکی از رشته های تحصیلی‌دانشگاهی یاموسسات‌اموزش عالی (اعم‌ازروزانه وشبانه) مشغول تحصیل‌باشد.

م‌الف ۲۱٤۵۲ دانشگاه تهران

آگهی مزایده

شهرداری تبریز طبق‌تصویب‌نامه شماره ۷۲۵ـ ۳ر۹ر۳٦ انجمن شهر مقدار ٤۷ر۲۷ متر مربع زمین بیاض ملکی شهرداری واقع در بخش ۷ خیابان کوروش کبیر که محدوداست شمالا به پیاده رو خیابان کوروش کبیر شرقابزمین انتقالی شهرداری ببانوان سالیانی غربا بملك آقای بیوك صدری جنوبا بدربند بن بست متصل بملك آقای روانبخش از قرار حداقل هر متر مربع هفتاد هزارریال با شرایط زیر بفروش میرساند.
۱ـپیشنهاد دهندگان بایستی‌قبلاصدی پنج مبلغ پیشنهادی رابعنوان سپرده ببانك ملی بحساب شماره ٦۵۰۰٤ پرداخت نموده پیشنهادخود را با ضمیمه فیش بانکی باقیدآخرین قیمت درپاکت‌لاك‌و مهر شده‌تاساعت ده‌صبح روز سه شنبه ۲۷ر۱۰ر۳٦ بدبیرخانه شهرداری تسلیم و رسید دریافت دارند .
۲ـ پیشنهادات رسیده در ساعت ۱۱ صبح همان روز سه شنبه ـ ۲۷ر۱۰ر۳٦ در کمیسیون مربوط‌باز و قرائت خواهد شد.
۳ـ حضورپیشنهاد دهندگان در جلسه مزایده آزاد و شهرداری دررد یاقبول هریك از پیشنهادات مختار است .
٤ـ پیشنهادات فاقد قبض‌سپرده و مبهم و مشروط و آنهائیکه خارج از مهلت مقرر برسدبهیچوجه ترتیب اثر داده نخواهد شد،
۵ـ هزینه نشر آگهی وحق‌الدرج در روزنامه و آنچه قانوناتعلق‌میگیرد بعهده‌برنده مزایده‌است‌ودرصورتیکه برنده مزایده از انجام‌معامله‌انصراف نماید سپرده تودیعی بنفع صندوق شهرداری ضبط خواهد شد ،
٦ـ سپرده نفرات دوم و سوم نیز تا انجام معامله مسترد نخواهد شد،
۷ـ کارمندان‌دولت حق شرکت‌در مزایده را ندارند .
۸ـ در صورت تساوی‌بدون‌پیشنهاد با پیشنهاد مالك مجاور حق تقدم با مالك مجاور خواهد بود .

شهردار تبریز ـ حمید وارسته

سازمان زنان ایران

آگهی استخدام

سازمان‌زنان‌ایران‌ازفارغ التحصیلان آموزش عالی در رشته‌های علوم‌تربیتی ، آموزش و پرورش قبل‌از دبستان مدیریت ، رفاه ، حقوق ، جامعه شناسی ، امار ، علوم اداری ، مردم شناسی ، روانشناسی ، حسابداری ، بازرگانی و طراحی عمومی دعوت به همکاری مینماید .
داوطلبان آمادگی خود را شخصا یا کتبا حداکثر تا تاریخ ۲۹ر۱۰ر۳٦ به کارگزینی سازمان زنان ایران واقع در خیابان تخت جمشید ، روبروی ساختمان‌شرکت‌نفت‌اعلام نمایند .

م الف ۲۲٤۰۳ سازمان زنان ایران

آگهی استخدام
(سرپاسبان وپاسبان نسوان)

شهربانی کشور شاهنشاهی بمنظور تکمیل کادر درجه داری و پاسبانی خود تعدادی سر پاسبان وپاسبان نسوان با شرایط و امتیازات زیر استخدام مینماید :

الف ـ شرایط :

۱ـ تابعیت دولت شاهنشاهی ایران
۲ـ متدین به یکی از ادیان رسمی (اسلام ـ مسیحی ـ زرتشتی ـ کلیمی)
۳ـ دارا بودن گواهینامه دوره راهنمائی و یا سوم متوسطه سابق (برای سرپاسبانی)وگواهینامه پایان‌تحصیلات دوره ابتدائی (برای پاسبانی)
٤ـ حداقل سن برای داوطلبان سرپاسبانی ۱۷ سال‌تمام و برای داوطلبان پاسبانی ۱۷ سال و ٦ ماه تمام‌و حداکثر ۲٤ سال تمام
۵ـ حداقل طول قد ۱۵۲ سانتیمتر
٦ـ دارا بودن صحت مزاج و تناسب اندام و عدم اعتیاد به الکل و مواد مخدر برابر گواهی بهداری شهربانی کشور شاهنشاهی .
۷ـ داشتن حسن شهرت فردی وخانوادگی‌و نداشتن پیشینه کیفری
۸ـ سپردن تعهد خدمت برابر قانون استخدام نیروهای مسلح شاهنشاهی
۹ـ نداشتن عائله تحت تکفل و سپردن تعهد عدم‌ازدواج در مدت آموزش .

ب ـ امتیازات :

۱ـ مدت آموزش برای داوطلبان سرپاسبانی یک سال وبرای داوطلبان پاسبانی شش ماه میباشد که شبانه روزی بوده و کلیه هزینه آنان از قبیل خوراک و پوشاک‌و مسکن بعهده شهربانی کشور شاهنشاهی میباشدو ماهیانه بترتیب (٤۸۷۵ریال و ۳۷۵۰ریال) کمک هزینه‌تحصیلی به آنان پرداخت میگردد
۲ـ داوطلبان پس از طی دوره آموزشگاه و موفقیت در آزمایشات مربوطه دارندگان گواهینامه پایان دوره راهنمائی ویا سوم متوسطه سابق به درجه سرپاسبان‌دومی و دارندگان گواهینامه پایان تحصیلات دوره ابتدائی به‌درجه پاسبان‌سومی مفتخر و از حقوق و مزایای ماهانه به ترتیب (۲۲۲۳۰) ریال و (۱۲۹۹۰) ریال استفاده و از حسب پس اندازویژه ـ بیمه درمانی عائله ـ دو ماه پاداش سالیانه ـ امکان استفاده از خانه های سازمانی و خرید جنس مورد نیاز به قیمت ارزان از مروشگاه های اتکاء بهره‌مند خواهند شد و حقوق و مزایا و ترفیعات بعدی آنان برابر قانون استخدام نیرو های مسلح شاهنشاهی خواهد بود .

ج ـ مدارك لازم برای ثبت‌نام :

داوطلبان میتوانند برای کسب اطلاعات بیشتر و ثبت نام با همراه داشتن مدارک زیر در ساعات اداری همه روزه باستثنای ایام تعطیل‌در تهران تمرکز آموزش شهربانی‌کشور شاهنشاهی واقع در خیابان ر.ک(ضلع شرقی کاخ‌شهربانی) مراجعه نمایند . آ ـ ۳۵۹۹۳

۱ـ عین شناسنامه عکس دار
۲ـ عین گواهینامه تحصیلی
۳ـ شش قطعه عکس ٤ × ٦ غیر فوری

م‌الف ۲۱٤۷٤ شهربانی کشور شاهنشاهی

آگهی مناقصه

شرکت سهامی داروئی کشور تعدادی‌میکووسکپ و دستگاه لوپ‌دوچشمی و ظرفهای‌شیاردار‌بلوری را ازطریق مناقصه خریداری مینماید داوطلبان شرکت در مناقصه جهت دریافت صورت لوازم، برك شرائط مناقصه میتوانند همه روزه‌باستثنای روز های پنجشنبه و تعطیل ازساعت ۸الی ۱٦ به این‌شرکت واقع درخیابان کندی شماره ۳۲ نبش یزدگرد مراجعه‌نمایندمدت‌قبول پیشنهادات تاآخر وقت اداری روز ۲۸ر۱۰ر۳٦ میباشد.

م‌الف ۲۲٤۰۷ شرکت سهامی داروئی کشور

همایش مهندسی پهلوی یك تا چهاربهمن
برای دریافت برنامه همایش وخلاصه مقاله‌ها با نشانی زیر مکاتبه نمائید :
شیراز دانشگاه پهلوی دانشکده مهندسی
همایش مهندسی پهلوی

شنبه‌ها دنیای ورزش

منتشر میشود

شیر مادر بهترین غذای کودك‌دردوسال‌اول‌زندگی است،ولی از شش ماهگی به‌بعد علاوه بر شیرمادر غذاهای مناسب‌دیگری‌نیز باید به کودك داده شود ،

م‌الف ۲۱۳۱۳

شماره : ۱۲۷۷۱۸
تاریخ: ۲۷ر۹ر۲۵۳٦

آگهی مناقصه

شرکت دخانیات ایران مقدارشصت تن چسب سالیکوم پودر مورد نیاز خود را سی‌اند اف یکی از بنادر یا مرز گمرکی ایران از طریق مناقصه خریداری مینماید . داوطلبان‌شرکت در مناقصه می توانند با دریافت مشخصات و شرایط و طرح‌پیمان‌از اداره بازرگانی خارجی اینشرکت واقع‌درتهران‌خیابان ایرانشهرشمالی پیشنهاد های صریح وقطعی خودرابه ضمیمه‌مبلغ سیصدهزار (۳۰۰۰۰۰) وجه نقد یا ضمانتنامه بانکی بعنوان سپرده شرکت در مناقصه تا ساعت ۹ صبح روز ۹ر۱۲ر۲۵۳٦ مطابق ۲۸ر۲ر۱۹۷۸ باداره دفتر شرکت دخانیات ایران تسلیم نمایند .جلسه مناقصه در ساعت ۱۰ صبح‌همانروز در اداره بازرگانی خارجی تشکیل‌می شود .حضور پیشنهاد دهندگان یا نماینده آنان در جلسه آزاد وشرکت در مناقصه و دادن پیشنهاد بمنزله تصدیق و قبول شرایط مناقصه می باشد سپرده نفر دوم تا قطعیت معامله با نفر اول آزاد نخواهدشد.

م‌الف ۲۲٤۰۸ شرکت دخانیات ایران

نیازمندیهای اطلاعات

تلفنهای: ۳۲۸۲۵۷-۳۲۸۴۱۴

انحصاری اطلاعات تلفنی آبی نیازمندیها

اتومبیلتان خودتان بیشتر مراقبت کنید

تعمیرگاه مجاز شماره ۶۰۵ پیکان

درخدمت دارندگان اتومبیل پیکان جهت سرویسهای گارانتی ، تعمیرات فنی، صافکاری و نقاشی، فروش لوازم یدکی و فروش انواع اتومبیل پیکان

جاده مخصوص کرج - کیلومتر ۹

باسرویس برگشت رایگان

آشپزخانه فروشی

کابینت فلزی

آشپزخانه

با قیمت مناسب در هر مقیاس تحویل فوری

تلفن ۶۸۲۴۷۲

فروش دست اول

اطلاعیه و مژده به اهالی شمال شهر بویژه شمیرانات

جواهری تهرانی

کلکسیونی از بهترین جواهرات وزیور آلات با طرح و مد روز دنیا را فراهم آورده ضمنا عمده نوع سفارشات نیز پذیرفته میشود

نمایشگاه مرکزی پل رومی بوعلی جنب کوچه صالح تلفن ۲۷۷۶۵۰ تلفن کارخانه ۳۱۶۵۷۸

۱ـ۲ آـ۱۸۰۰

فرش ماشینی

در رنگها و طرحهای زیبا (نقش ایرانی)

نقدواقساط

فقط به کارمندان دولت و بانکها تلفن ۶۵۵۳۹۰

کت‌مینگ بقیمت خرید با تخفیف فروشی تلفن ۹۰۵۸۲۵۳

آـ۱۲۶۶ ۱ـ۷

مبلمان کامل ایتالیائی نو تلفن ۷۵۹۰۹۱

۱ـ۳ آـ۱۳۹۱

ماشین حریر برقی (۱۲ تا ۲۴) ۸۲۰۸۴۲

jamco جامکو

کت و شلوار مردانه جامکو

محصولی از بزرگترین کارخانه های پوشاک ایران و ایتالیا

مدلهای انحصاری جامکو

(کت وشلوار- پالتو-اورکت)

در قصر پوشاک

خیابان فردوسی تلفن ۳۱۹۸۹۹ و ۳۱۶۴۴۴

یک پالتوی پوست لینکس کانادائی (گربه وحشی) بفروش میرسد ۶۳۳۰۰۸

مقداری لباس زمستانی و انواع بلوجین رسید تلفن ۶۵۳۵۱۴

۱ـ۲ آـ۱۴۴۱

یک عدد کالسکه فرنگی بقیمت ۱۵۰۰ تومان فروشی ۹۶۲۶۳۹

۱ـ۲ آـ۱۱۸۷

پالتو پوست مینک نیوتریاسایز ۳۶ـ۳۸ آماده فروش ۲۸۷۹۷۸

۱ـ۵ آـ۱۱۸۵

یکدست مبل استیل ساخت ایتالیا مدل لوئی ۱۵ بفروش میرسد ۸۳۱۷۰۱

۱ـ۲ آـ۱۱۵۸

امتیاز دانشجوئی ماشین واثاثه به‌فروش می‌رسد تلفن ۶۳۷۸۱۵

تلویزیون گروندیک مدل ۹۰۰۰ مجهز به آمپلی‌فایر و سکام ایران ۱۵۵۰۰ تومان. دوربین عکاسی کانن اف وان بالنز ۱ و ۱ و لنز اضافی ۱ هشتم و ۱ ۵ هزار تومان. پروژکتور اسلاید اتوماتیک کداک با ترانس ۲۲۰۰ تومان. پروژکتور المو ۸ میلی متری ناطق ۲۳۰۰ تومان . پرده سینما ۲ در ۲ـ ۱۵۰۰ تومان. دوربین فیلمبرداری کانن ۸۱۰۴ ۵ هزار تومان. آمپلی فایر ۹۱۹۱ پایونیر ۳۵۰۰ تومان . دکپخش صوت ۹۵۰ پایونیر ۳۲۰۰ تومان. بلندگو مدل ۶۳۰ پایونیر ۳۹۰۰ تومان. قیمتها کاملا مقطوع است خواهشمند است از ۵ بعد ازظهر به بعد باتلفن ۶۸۳۸۵۳ تماس حاصل فرمائید.

آـ۱۷۸۱

فروش دست دوم

بعلت مسافرت کلیه وسائل منزل بفروش میرسد ۷۸۲۹۲۲

بعلت مسافرت کلیه اثاثیه منزل بفروش می‌رسد ۶۸۷۳۳۴ آـ۱۱۸۸

پوشاک خارجی نو و دست دوبها ارزانترین قیمت : ۵۰ ش میرسد تلفن ۸۴۶۶۹۷

بعلت مسافرت وسائل نو و دست دوم زیر با قیمت ارزان بفروش می رسد: یخچال سای‌بای‌ساید ۲۴ فوت لباسشوئی خشک‌کن نفرجات آمریکائی اجاق گاز ۲ طبقه مارک شف وسایر وسایل منزل تلفن ۲۲۳۵۲۵

۱ـ۳ آـ۱۶۰۲

مقداری اثاثیه منزل بفروش می رسد تلفن ۲۲۵۷۳۱

آـ۱۶۰۶

اکازیون واقعی

سرویس اتاق خواب میز ۸ نفره با صندلی و بوفه و مبل (کلا استیل) به علت مسافرت فوری به فروش می‌رسد جمعه ۹ تا ۲ بعدازظهر پهلوی نرسیده به باغ فردوس ایستگاه همایونی کوچه جهانشاد شماره ۵ تلفن های ۸۹۰۴۰۳ و ۲۲۰۱۷۵

اکازیون

به‌علت مراجعت خانواده آمریکائی فقط پنجشنبه و جمعه اول و دوم لوازم اسکی ، تنیس ، لباس های زنانه، مردانه ، بچه‌گانه کتاب و لوازم متفرقه بفروش می‌رسد داودیه میدان محسنی خیابان پرستو کوچه معیری شماره ۱۰

لباس نو و دست دوم خارجی بفروش میرسد میر داماد نفت کوی چهارم تقاطع نرگس و آناهیتا پلاک ۵۷ـ ۹ الی ۶ بعد ازظهر

آـ۱۷۴۱

سه‌تخته قالی مرغوب

کاشان ۲۸ متر مربع قیمت متری ۱۹ هزار ریال تلفن ۶۸۷۴۷۰

آـ۱۳۴۸

عتیقه

برای کلکسیونرها چند سرویس و ساعت شمعدانی قدیمی و چند سرویس فولاد طلاکوب صفویه فروشی تلفن ۹۳۸۷۴۷ و ۹۳۸۷۴۶

یکدستگاه‌یخچال لبنیاتی چهار متری تمام استیل با موتور کهلنگ کارکرد ۴ ماه بعلت‌تغییر شغل فوری بفروش میرسد تلفن ۳۶۳۳۲۶

۱ـ۲ آـ۱۳۹۳

خرید اثاثیه

گالری فرش

شایان ۶۶۱۰۶۹ و ۶۶۶۲۳۰ خریدار قالی و قالیچه کهنه ونوکاخ ۷۹

فرش قائم- خرید فرش های کهنه و فروش فرشهای دستی وماشینی نقدواقساط ۷۶۱۰۲۵

فرش ایران نوین

فرشهای به‌قیمت رسیده شما را برای صادرات گرانتر از همه می‌خرد ۶۵۳۱۹۵

فرش امید

بهترین خریدار فرش کهنه و نو

۳۴۵۶۵۵ـ ۳۳۷۰۷۲

فرش رودکی

بهترین خریدار قالی و قالیچه نو و کهنه تلفن ۹۲۴۴۷۴

فرش جمالی بهترین خریدار فرش نو و کهنه ۷۵۵۱۱۸

آـ۱۳۱۰

مبل ودکوراسیون

مسلمان از دانمارک

واردشد دفتر فروزان راد خیابان روزولت نرسیده به ژاپا کوچه کیوان شماره ۱۳ تلفن: ۸۲۲۴۸۷

تعمیر مبل

کلیه مبلمان کهنه شما باملمان نو معاوضه میشود کلیه‌تعمیرات مبل پذیرفته میشود ۹۳۷۲۲۰

مبل مظفر

تعویض رویه مبل و صندلی ۶۲۹۹۶۸

فروش اتومبیل

پیکان

یکدستگاه پیکان آخر ۵۱ به علت مسافرت فوری فروشی تلفن ۶۵۹۸۳۶

آـ۱۴۰۴

جوانان ۵۶ با رادیو پخش استریو و وسائل اضافی کار کرد ۶۰۰ کیلو متر ۵۲ هزار تومان ۵۶۲۱۷۳

پیکان جوانان رنگ پشمی ۱۱۵۰۰ کیلو متر کار کرد تلفن ۶۲۵۳۰۴

آـ۱۱۶۳

پیکان دولوکس ۵۴ سالم بفروش میرسد تلفن ۷۵۹۳۱۰

آـ۱۴۳۸

۲ دستگاه پیکان یکی کار ۳۶ نو ودیگری ۴۷ دولوکس

۶۵۸۴۴۶

پیکان مدل آخر ۵۱ رنگ پژ بسیارتمیزنقدو اقساط ۶۴۵۰۸۶

پیکان ۵۵ کار با رادیو پخش بیمه بدنه وسائل اضافی ۳۴ هزار تومان فوری فروشی از ۹ صبح الی ۴٫۵ بعدازظهر

۶۲۶۶۵۳

فروش پیکان کار ۵۱ بیواسطه ۱۱ تا ۸ تلفن ۶۵۳۰۴۸

آـ۱۹۰۰

ژیان

ژیان سواری ۵۱ فوری فروشی تلفن ۷۵۴۵۵۰

ژیان ۵۵ بسیار تمیز رنگ آبی آسمانی بارادیوی ۴ موج بدون واسطه مقطوع ۱۹ هزار تومان ۷۸۳۴۹۴

آـ۱۸۹۱

ژیان ۵۴ یشمی صندلی جوانان فروشی تلفن ۷۶۳۷۱۴

ژیان ۵۴ نمره مشهد با قیمت مناسب به فروش میرسد تلفن ۹۶۸۲۶۳

ژیان مدل ۵۳ رنگ سورمه‌ای نقد و اقساط بفروش میرسد تلفن ۷۳۸۷۰۶

آـ۱۲۰۲

رنو

رنو صفر کیلو متر فروشی‌با تلفن ۲۷۶۶۶۸ تماس بگیرید.

آـ۱۷۷۲

سورولت

بلیزر شایان

مدل ۷۷ ترمزدیسک دنده گیربکسی، قیمت ۱۱ ازیون تلفن ـ۷۵۹۴۲۵

شورولت ایمپالا مدل ۷۷ صفر کیلو متر ۶۵۰۶۵۰ نمایشگاه تلفن شهر فرنگ

بلیزر ۷۷ بدون گمرک ۷۷ هزار تومان تلفن ۸۳۵۰۳۷ـ۸۲۶۸۶۰

شورولت ۲۵۰۰ مدل ۵۴ نقد و اقساط ۸۳۸۷۰۵

آـ۱۴۳۹

شورولت بلیزر گمرک داده شده نمره نشده ۵۴۶۹۲۰ از ۸ صبح الی ۶ بعد ازظهر

آـ۱۳۶۴

شورولت ایمپالا ۶۸ رنگ سفید شیشه رنگی وضع موتور عالی نقد ۴۵۰۰۰ تومان ۶۴۸۵۹۱

قابل توجه شرکت‌ها و بازاریان شورولت بلیزر دنده‌ای دو صندلی مدل ۷۷ حمل شده‌با کشتی از امریکا بقیمت مناسب تلفن ۸۴۴۳۲۶ و ۸۵۵۱۵۴

۱ـ۲ آـ۱۳۷۲

شورولت بلیزر ۷۷ حمل شده با کشتی از امریکا تلفن ۸۴۴۳۲۶ـ ۸۵۵۱۵۴

شورولت ایمپالا مدل ۷۷ صفر کیلو متر آلبالوئی متالیک نقد و اقساط به فروش می‌رسد تلفن ۷۸۲۶۶۲

شورولت ایران مدل اواخر ۵۳ ـ۲۸۰۰ موقعیت بسیارعالی بعلت مسافرت با کولر بیمه‌بدنه رنگ آبی متالیک فروشی تلفن ۷۹۲۸۸۶

شورلت وگا مدل ۷۲ متالیک باکولر و پخش تلفن ۵۲۴۶۱۲

آـ۱۲۲۵

شورولت رویال مدل ۵۴ در وضعیت بسیار عالی به‌فروش میرسد صبحها باشماره ۲۷۹۶۶۲ تماس بگیرید

ب. ام. و

بی‌ـام‌ـو ۲۰۰۲ مدل ۷۶ سفارش آمریکا

رنك دودی متالیك کولر، رادیو پخش استریو بکر مکزیکو بفروش می‌رسد قیمت مقطوع ۱۱۵ هزار تومان تلفن ۳۱۱۲۲۴ـ ۳۱۱۲۲۵

ب . ام . و ۲۰۰۲ مدل ۷۵

رنك زرد قناری بارادیو پخش‌خیلی تمیزبفروش میرسد تلفن ۳۲۸۳۸۶

بی‌ام‌و ۳۲۰ شرابی رنگ ۷۷ دانشجوی بعلت مسافرت به فروش میرسد تلفن ۸۴۱۸۷۴

آـ۱۳۹۳

بی‌ام‌و ۲۰۰۲ مدل ۷۳ خیلی تمیز فروشی از ۶ ببعد تلفن ۸۴۳۹۹۴

آـ۱۶۲۴

بنز

بنز ۶۰۸ مدل ۷۳ به قیمت ۶۰ هزار تومان‌به فروش میرسد تلفن ۹۳۰۲۸۲

بنز ۱۹۰ مدل ۶۷ بقیمت ۳۰ هزار تومان بفروش میرسد تلفن ۷۶۰۲۲۳

آـ۱۶۰۱

بنز ۲۸۰ اس مدل ۷۰ سفارش آمریکا تلفن ۲۲۴۳۵۹

آـ۱۷۷۰

بنز ۳۵۰ اس‌ای ال مدل ۷۵ تمام فول رنگ آبی درباری فروشی تلفن ۵ـ۸۹۷۹۵۴

آـ۱۴۴۰

بنز شیری ۱۹۰ مدل ۶۴ بسیار تمیز ۲۶۷۷۶۱

بنز ۲۲۰ مدل ۶۹ شیری رنگ بسیار تمیز ۹ تا ۱۲ صبح تلفن ۸۹۴۷۰۸

آـ۱۲۲۰

یکدستگاه بنز ۲۲۰ مدل ۶۹ رنگ سرمه‌ای بسیار تمیز سقف کشویی چراغهای عقب و جلو مدل ۷۴ به فروش میرسد تلفن ۸۵۱۲۰۰

آـ۱۱۶۱

فورد

مکوان مدل ۷۱ رنگ مغز پسته‌ای در موقعیت بسیار عالی بعلت مسافرت بایتالیا به فروش‌می‌رسد تلفن ۶۵۹۸۹۴

۱ـ۴

فولکس

فولکس‌های استیشن ـ لمپینگ وانت دو کابین و غیرو ۷۹۰۵۰۸

آـ۱۴۰۲

فولکس‌شیراکوجی‌تی‌آی به قدرت ۱۱۰ اسب‌مدل ۷۷ تلفن ۸۲۳۳۰۸

آ او دی

آاودی ۱۰۰ جی‌ال‌اس ۷۷ تلفن ۲۳۱۹۲۷ ساعت ۲ بعداز ظهر ببعد

آـ۱۷۷۳

پژو

پژو ۵۰۴ ال ۸۷ سربی‌متالیک شیشه رنگی رادیو پخش گروندیک از ۵ تا ۷ بعد ازظهر ۳۴۲۰۰۵

آـ۱۴۲۷

پژو ۵۴ جی‌ال ۷۴ سبز متالیک تودوزی مخصوص با رادیو پخش اتوریورز عصر ها از ۴ تا ۷ تلفن ۸۳۶۷۵۸

آـ۱۱۶۲

فیات

فیات ۱۲۴ کوپه ۱۸۰۰ سفارشی آمریکا بارادیو پخش و آنتن برقی آخر ۷۵ رنك لیمونی به‌علت مسافرت بفروش‌میرسد تلفن ۸۴۵۲۵۰ بعداز ظهرها

فیات ۱۲۸ اس ال کوپه لیموئی مدل ۷۳ بارادیو پخش وبیخ شکن قیمت ۲۹ هزار تومان ۹۳۲۱۷۸

آـ۷۸۹۹

فیات ۱۲۴ اسپرت دو درب زرد قناری تلفن ۸۹۸۲۵۹ و ۲۸۶۸۰۱

فیات ۱۲۸ اسپورت مدل ۷۲ رنگ سرمه‌ای تلفن ۸۲۲۲۰۶ و ۸۳۳۲۳۴

آـ۱۶۲۳

فیات

۱۲۵ شیك و محکم

تلفن ۵۳۹۲۳۲

دوج

دوج کرنت ۷۵ یکسال کار کرده بسیار تمیز ۸۴۴۳۲۶ـ ۸۵۵۱۵۴

۱ـ۲ آـ۱۳۷۵

دوج کرنت ۷۴ آبی متالیک بفروش میرسد تلفن ۷۵۱۱۰۲

آـ۱۶۰۰

دوج دارت ۷۳ نقره‌ای متالیك شیشه رنگی سقف چرمی کار کرد ۲۲۰۰۰ کیلومتر ترانزیت به فروش می‌رسد تلفن ۶۴۵۹۱۷

بعلت مسافرت گالانت ۷۷ یشمی متالیك قیمت فقط ۶۲ هزار تومان صبحها ۸۲۰۸۲۶ بعداز ظهرها ۸۴۰۹۱۱

دوج کرنت ۷۴ سقف چرمی سفید رنگ طلائی متالیک تودوزی مشکی کولر و ضبط باتمام وسایل فروشی تلفن ۹۵۸۳۰۱

آریا

آریا مدل ۵۲ سربی رنگ با رادیو پخش بسیار تمیز مقطوع ۳۷ هزار تومان فروشی تلفن ۷۵۰۰۹۶

آریا ۴۸ اتوماتیک طلائی متالیک‌تمیز شیشه رنگی‌رادیو پخش کولر ۹۶۱۱۶۰

آـ۱۳۲۷

آریا ۵۱ تمیز بدون تصادف فروشی ۲۳۶۷۵۵

آـ۱۷۶۹

آریا مدل ۵۰ رادیوپخش بسیار تمیز ۹۵۵۷۷۴

اریامدل ۵۰ در وضعیت خوب بفروش میرسد تلفن ۷۳۸۸۹۸

۱ـ۳ آـ۱۳۸۸

شاهین ۴۷ قیمت ۱۷۰۰۰ تومان تلفن

۶۳۲۵۱۹

آریا مدل ۵۰ بفروش میرسد ۳۹۳۸۵۵

تویوتا

تویوتا کارینا مدل ۷۲ سبز کمرنگ باضبط فروشی تلفن ۷۸۳۶۹۷

آـ۱۴۹۴

تویوتای سلیکای ۷۵ آلبالوئی رنك با رادیو، ضبط که در سال ۷۶ تحویل گرفته‌شده‌است بفروش می رسد تلفن ۲۲۸۴۶۴

بیوك

بیوك ریویرا مدل ۷۳ فول اتوماتیك‌رنك‌طلائی متالیك سقف چرمی سفید کارکرد ۲۴۰۰۰ مایل تلفن‌های ۸۲۰۹۲۹ و ۸۲۴۷۲۴

مینی‌ماینر

(اکازیون)

مینی‌موربس ۱۳۰۰ در شرایط بسیار عالی و رادیو پخش‌مدل ۶۹ رنك آلبالوئی تلفن ۳۲۸۵۰۱

لانچیا

لانچیا سواری ۷۷ بتا ۱۶۰۰ قیمت مقطوع ۷۵ تومان تلفن ۸۲۱۵۴۶ ـ ۸۳۹۲۱۸ صبحها از ساعت ۸ تا ۱۲

اپل کادت مدل ۶۳ با رادیو و ضبط به مبلغ ۸ هزار تومان تلفن ۳۲۸۶۲۵ بعدازظهرها

وانت

وانت صفر کیلو متر نقدو اقساط ۷۵۵۱۱۸

۱ـ۱

آمباسادور

آمباسادور ۶۵ دنده معمولی رنگ متالیک تو و رو فوق‌العاده تمیز مقطوع ۲۱۰۰۰ تومان ۶۵۴۹۷۳

اکازیون واقعی

یکدستگاه اتومبیل مرکوری کوگار شکاری ۷۴ فقط ۲۹۰۰۰ کیلو متر کارکرد بسیار نو باوضعی عالی و تمام‌تجهیزات لوکس و ایمنی بعلت مسافرت فوری بقیمت مناسب بفروش میرسد تلفن ۲۴۱۷۷۳

جیپ

رنجرور

رنجرور مدل ۷۵ کرم رنك تمیز و وسی تلفن ۳۰۲۷۰۱

خرید اتومبیل

نمایشگاه اتومبیل بیرجندی داتسون دست دوم راخریداریم تلفن ۹۵۰۸۷۵ و ۹۵۰۸۷۹

فروشگاههای اتومبیل

ژیان و مینی بوس با اقساط وام بانکی- رنو چهار درب تلفن ۷۵۰۴۵۱ و ۷۵۱۸۳۰

انواع لندرور دست دوم نقد واقساط ۷۹۲۷۲۹

پیکان نقد و اقساط با وام بانکی تلفن ۹۴۱۹۵۶

دولوکس جوانان‌کار استیشن باوام‌بانکی ۳۰ ماهه ۷۵۰۴۵۱ و ۷۵۱۸۳۰

پیکان نقد و اقساط‌باوام بانکی تلفن ۹۳۵۰۵۶

انواع پیکان ۳۶ با وام بانکی ویااقساط شرکت گزینش ۹۲۷۴۸۴ـ۹۶۰۱۰۲

نمایشگاه اتومبیل‌فرهاد فروشنده کلیه اتومبیل های خارجی و ایرانی نقد و اقساط ۷۵۲۱۸۳

نمایشگاه‌اتوکالسکه

برای خرید و فروش اتومبیل های‌خودبا ما مشورت کنید، پارکینگ برای اتومبیل های‌شما آماده است نظام آباد چهارده متری حسینی تلفن ۷۳۸۸۹۸

گالانت ولانسر

نقد و اقساط

با وام بانکی ۳۰ ماهه تلفن ۹۳۲۲۸۳

گالانت

مدل ۷۷ همه رنگ نقد واقساط ۳۰۴۴۸۱ اتورینگ خیابان ملت

دوج گالانت

دوج‌لانسر

وانت‌و استیشن

کلت

نقد و اقساط با بهره بانکی نمایشگاه‌اتومبیل پروبزکوروش کبیرتبش‌شهناز تلفن ۵ـ۷۵۳۹۰۸ و ۷۵۵۰۸۴

گلپایگانی

مرکز خرید و فروش اتوبوس و مینی بوس

سیمتری سه‌راه‌مختاری

۵۲۷۹۰۰

۵۳۶۳۰۱

۵۲۳۱۲۵

۵۳۹۳۲۰

نیسان

وانت‌نیسان ۲۰۰۰ خارجی با قیمت استثنائی نقد و اقساط آماده ۷۳۸۰۷۸

نمایندگی فروش‌شماره ۲

تویوتا

کارینا کرونا وانت آماده تحویل باوام بانکی تلفن ۷۵۹۴۷۰

تویوتا کرونا

۷۸ نماینده‌فروش احتشامی تلفن ۷۶۳۴۳۹

تویوتا

۷۸

کارینا و کرونا نقد و اقساط با وام بانکی

۶۶۵۷۵۶

تویوتا

باقیمت استثنائی نقد واقساط آماده ۷۵۳۷۳۷ و ۷۶۷۲۲۲

فیات ۱۳۱ و ۱۳۲

باشرایط سهل آماده تحویل تلفن ۷۶۱۱۹۶ و ۷۶۵۵۵۴ و ۷۶۸۲۲۶

فیات

زیبای ۱۲۵

کلاسیک

بالوازم یدکی و سرویس مجهز جهت رزرو وخرید به نمایشگاه های زیر مراجعه یا تلفنی تماس حاصل فرمائید

نمایشگاه پیروز

۹۲۴۰۴۷

نمایشگاه

تهران ویلا

۹۷۳۷۸۹

۹۵۰۹۶۳

۵۲۰۸۶۳

۵۲۱۰۳۴

شرکت دزیران

۸۵۱۸۷۱

نمایشگاه رامین

۹۲۳۳۷۳

۹۲۳۷۰۹

نمایشگاه سوپر

۹۲۵۲۲۴

۹۲۱۷۲۴

نمایشگاه هما

۹۳۷۵۰۸

۹۳۷۵۰۷

نماینده‌انحصاری‌درایران

شرکت

تهران‌اینگرسول

۶۸۳۷۴۴

داتسون

نمایشگاه نخل طلا

انواع و اقسام اتومبیل های داتسون سواری استیشن و وانت موجود است نقد و اقساط سی متری نارمک - ایستگاه دفتر تلفن های ۷۹۳۰۳۸ و ۷۹۱۶۱۲

داتسون

نقد و اقساط

خیابان پهلوی ایستگاه محمودیه پاك پیکر تلفن ۹ و ۸ و ۲۹۱۹۰۱

داتسون

نقد و اقساط

دره‌مدل ووانت نیروی هوائی تلفن های ۷۹۴۴۲۸ و ۷۹۲۸۴۳

داتسون

نقد و اقساط

خیابان جیحون تلفن ۹۵۰۸۷۹

داتسون

مشمول تخفیف در ۴ مدل سه راه تهران ویلا ۹۷۴۴۵۳

داتسون

سواری وانت با وام‌بانکی آماده تحویل ۷۳۴۸۶۳

داتسون

تحویل فوری شاه‌عباس ۸۲۷۵۸۱

داتسون

انواع و اقسام اتومبیلهای داتسون ـ سواری ـ استیشن ـ وانت

نقدواقساط

خیابان قدیم شمیران ایستگاه پل رومی جنب رستوران ساقی

تلفن های: ۲۶۶۴۰۱ ـ ۲۶۴۳۷۰ ـ ۲۶۲۱۷۰

داتسون

درمدلهای مختلف سواری .وانت.استیشن در نمایشگاه و تعمیرگاه اتومبیل سعید

میدان دوم آریا شهر اول آتاتورک تلفن ۲ـ ۹۴۱۶۴۱ـ ۹ـ ۹۴۰۵۲۷

۱۴۸۳ـآ

برای اتومبیل شما

تعمیرگاه مجهز مرسدس بنز مهرسا بمدیریت: کاظم سازش و داود صدیقی

آمادگی خودرا جهت هرنوع تعمیرات باطلاع دارندگان مرسدس بنز میرساند. میدان دوم آریا شهر جاده باغ‌فیض مقابل آریاشهر شمالی تلفن ۹۴۱۹۱۸

۱۶۳۴ـآ

کرایه اتومبیل

تکنو ترافیك تاکسی

سرویس شبانه‌روزی

۲۳۲۰۴۷ ـ ۲۳۵۷۸۰

تاکسی سرویس سهیل

۲۴ ساعته با راننده و بدون راننده ۸۳۹۴۱۶ و ۸۳۴۳۴۴ و ۸۳۴۸۶۸

۱۷۳۸ـآ

تاکسی تلفنی فوری در نارمك

تلفن ۷۹۳۰۰۹

۷۹۶۶۷۹

اتوبوس و مینی‌بوس آخرین مدل جهت خارج از کشوردربست‌درخدمت شماست اتوبوسرانی جهان‌بنز تلفن ۵۴۴۲۴۲ـ ۵۴۶۶۲۹

تهران‌توریست‌سرویس شبانه‌روزی ۹۷۵۸۰۸

نایس تاکسی سرویس شبانه روزی تلفن ۲۳۳۱۴۲

۱۷۷۱ـآ

شایلوتاکسی

بااتومبیلهای تشریفاتی ۲۹۱۷۶۸ـتاج- شادمهر

۱۱۸۶ـآ

تراول تاکسی

عباس آباد

بااتومبیل‌های‌تشریفاتی باراننده وبی‌راننده‌شبانه روزدر خدمت شماست

۸۵۴۴۳۱ و ۸۵۴۴۲۹

۸۴۸۴۵۱ و ۸۵۷۸۷۱

اتوتهران اتوبوس دربست‌در تمام ساعات ۵۱ـ۳۵۹۴۵۰

اتومبیل کرایه پیمان لوکس ۲۴ ساعته در اختیارشماست ۳۴۰۱۱۱

سوپر تاکسی‌سرویس سواری ومینی‌بوس کرایه تلفن ۲۶۷۲۷۴

ناکسی کار سرویس

شبانه روزی عشرت‌آباد ۷۶۴۱۸۸

جیپ و لندرور تلفن ۵۳۹۸۲۹

ام.آ.اس M.A.S

قابل توجه کارخانجات و آژانسهای توریستی اتوبوس ومینی‌بوس های لوکس جهت داخل و خارج شهر تلفن ۹۷۰۸۱۴ و ۹۷۸۸۹۵

تعدادی کامیون خاور جهت کرایه مورد نیاز است تلفن ۹۲۰۱۱۱

۱۳۷۸ـآ

توجه

یکدستگاه بنز کامیون خاور ۸۰۸ با راننده برای تهران‌و حومه بطور ساعتی یا قرار دادی آماده کار میباشد تلفن ۳۵۸۷۱۶

پذیرش تحصیلی از آمریکا

برای ژانویه و دوره‌های مهندسی ۱۰ نفر و فوق‌لیسانس ۱۰ نفر ۶۸۱۷۵۷ و ۶۸۱۲۳۲

امیر تاکسی ۹۳۸۶۳۶

تاکسی ساعی

۲۴ ساعته با راننده و بدون راننده پهلوی پارک ساعی ۶۸۳۸۱۸ـ ۶۸۱۲۷۵

نیوتاکسی

دریان‌نو تلفن ۹۸۱۹۶۶

آر.بی.آر

سواری مینی‌بوس اتوبوس دربستی شبانه روزی داخل و خارج شهریا اشتراک مجانی خوش شمالی تلفن ۹۳۵۹۰۵

بارکش شهری

فردبار

حمل‌بارواثاثیه‌منزل

باستربندی درشهروشهرستان

۵۴۵۵۵۵

۵۴۵۵۵۶

۵۴۵۵۵۷

توکل بار

بارکش‌شهروحومه

۵۲۲۲۲۲

۵۲۲۲۲۳

شوش بار

مؤسسه‌حمل ونقل شهروشهرستان

۳۶۱۱۱۱

۳۶۱۱۱۲

۳۶۱۱۱۳

۳۶۱۱۱۴

مورد نیاز کرایه

به تعدادی اتومبیل پیکان با رانندجهت کار در آژانس تمام وقت نیازمندیم ۳۴۰۱۱۱

۱۲۹۱ـآ

آسیاتوریست بتعدادی اتومبیل با راننده نیاز دارد ۷۵۰۳۵۵ ـ ۷۵۰۹۰۱

جرثقیل کرایه

جرثقیل وتریلی شبانه‌روزی ناصر

از ۳ تن تا ۲۵ تن تمام شبانه‌روز آماده بکار میباشد

۹۷۱۳۴۹-۹۷۹۴۰۲

جرثقیل بلوار

۳۴۶۱۱۱-۳۴۲۵۶۳

جرثقیل جاسب

۵۲۵۷۶۳ـ۵۲۷۸۱۸

ماشین آلات

خمکن ۲ متری فروشی تلفن ۷۳۹۵۸۱

۱ـ۶ آـ۱۶۱۰

تعدادی موتور جوشکاری و ترانس و دینام یکجا فروشی ۶۲۷۹۷۳

ماشین‌های قیچی‌وخمکن و انواع تراش موجود ، تحویل فوری

شرکت تکنووی

۹۳۶۵۵۷ و ۹۳۱۷۰۷

آنتن تلویزیون

نصب آنتن رنگی وسیاه سفیدتضمینی ۶۴۸۰۴۷ و ۶۴۸۲۹۴

تعمیر تلویزیون

تعمیر تلویزیون

بلر

آر.تی.آی

فیلیپس

گروندویک

شاوب‌لورنس

۸۲۷۴۷۰

شرکت

تلساند الکتریک

نصب سکام وتعمیرتلویزیونهای سب رنگی آنتن گروندیک فیلیپس شاوب لورنس

تلفن: ۸۲۲۸۷۹

تعمیرگاه رنگی

بلوند

نصب آنتن رنگی

۹۶۰۸۹۲

مرکز تعمیرات

نصب آنتن رنگی فوری با تضمین در منازل

شاوب‌لورنس بلر

گروندیك رنگی

آر. تی. آی

فیلیپس

۳۴۸۴۲۹

تزئینات ودکوراسیون

آر.یو R.U. English Service

انگلیش سرویس

موکت نمدی با نصب متری ۲۵ تومان.

موکت‌کبریتی فومدار با نصب متری ۴۵ تومان

نصب کاغذ دیواری

شرکت‌آریو انگلیش سرویس

۸۴۳۸۴۵ـ۸۵۵۳۴۰

اوین

وارد کننده و مرکز پخش فرش ماشینی خارجی و ایرانی و اجناس تزئینی

آدرس: خیابان ولیعصر نبش خیابان ایرانی کی بالاتر از میدان ولیعصر طبقه زیرزمین

۲۳۱۰۶۰ و ۲۳۲۲۵۸

حتی جمعه

کاغذ دیواری ،موکت

۶۸۴۹۵۴

پرده پارچه‌ای

دوخت و نصب ۵ روزه کاغذ دیواری- موکت و کفپوش

۶۸۴۹۵۴

تعمیر کرکره فوری

۷۳۸۲۲۲

پارکت

مرکز نصب و تعمیر

۸۵۳۶۰۴

سیمانکاری و نماسازی در اسرع وقت تلفن ۸۵۶۲۵۴

خدمات تزئینی قزلباش

نصب فوری کاغذ دیواری- موکت- کفپوش - آگوستیک ۳۱۸۰۷۳

نقاشی پرده کرکره‌کاغذ موکت تلفن ۶۶۸۹۵۰

نصب کاغذ و موکت

۶۸۴۹۵۴

موکت نمدی بلژیکی با نصب متری ۲۲ تومان تلفن ۷۹۷۴۹۰

موکت

در دهها طرح و رنگ مختلف کلی و جزئی از متری

۲۰۰ ریال ببالا

نقد واقساط ۶۵۵۳۹۰

موکت، کاغذ ، نقاشی

۶۳۶۸۷۱

برای ساختمان شما

پاکتان

انجام کلیه خدمات ساختمان

۸۲۴۵۸۱

نیازمندیهای اطلاعات

تلفنهای: ۳۱۱۲۳۰-۳۱۱۲۲۹

نیازمندیهای اطلاعات تلفنی آگهی میپذیرد

فروش آگوستیک گچی
در طرح های متنوع با نصب و زیر سازی آلومینیوم و دیوارگچی ۸۳۲۹۸۴

اخذپذیرش تحصیلی
از دبیرستانهاو دانشگاههای بزرگ امریکا (ترم ژانویه) بدون تافل وجی‌آرای (۱۴ روزه) تخت طاوس قبل از فرح‌اورامان ۳۰ تلفن ۸۳۴۴۰۱

ارزانتر از همه‌جا
لوله‌کشی ساختمان وتعمیرات وتشخیص ترکیدگی لوله ۷۶۱۶۰۱
۱ـ۲ آ ـ۱۱۵۹

انواع سفال
آجر نشاری ،نما، بلوک بقیمت وسمی ، تحویل فوری تلفن ۶۶۹۵۶۶ و ۶۶۶۷۶۲

داربست فردوس
نصب فوری ۷۳۴۲۱۸

گلخانه ، سقف حیاط- خلوت سایبان اتومبیل در اسرع وقت انجام میشودتلفن ۸۵۷۶۱۵ ناطقی

آسفالت ورولپلاك
کلی وجزئی فوری ۹۳۰۰۴۷

فروش و نصب داربست ۸۵۶۲۰۴

برق‌وسیم‌کشی‌ساختمان در اسرع وقت۶۸۲۳۶۴

داربست‌فلزی
شرکت ایران بست
تلفن ۸۳۶۲۳۸

داربست پلیت
نصب فوری داربست فلزی‌تلفن ۷۳۶۰۱۹

کانال‌کشی ساختمان و کولر ۵۵۴۱۵۳

تولید و نصب سنگهای ساختمان و تعمیر ساختمان‌در اسرع وقت ۹۵۸۴۶۹

مقاطعه‌کاری ساختمان
از تهیه جواز ، نقشه و تامین مصالح تا تحویل ساختمان
۷۵۳۳۹۰

نقاشی ساختمان فوری تلفن ۵۶۴۰۶۶ علی اصغرقاسمی

تغییر و نوسازی‌ونقاشی ساختمان فوری۸۹۹۰۴۱ و ۸۹۹۹۵۸

آسفالت
قیرگونی و محوطه تلفن ۷۹۳۴۵۶

سیمان
وارداتی بقیمت مناسب ۷۶۶۱۳۹

آسفالت
قیرگونی و محوطه زیر نظر مهندسین فن-تلفن ۹۲۲۳۱۴ ـ قربانی

شرکت نارمکان تهران نصب داربست فلزی با مسئولیت محدود ۷۳۰۳۶۲

سیمان وارداتی بقیمت تجارتی تلفن ۵۶۳۹۵۷

پشم شیشه ـ سیمان وارداتی و آجر موجود است ۶۸۷۸۱۱

گروه **فنی نوظهور**
جلوگیری چکه سقف هر نوع پشت بام پاپشم و شیشه
۲۳۲۳۳۸ ـ ۸۴۸۹۷۹
آ ـ۱۸۴۴

قیروگونی و اسفالت
باتضمین ۷۳۸۴۵۵ـ ۷۳۰۱۰۸

پیمانکاری ساختمان
۸۵۸۷۲۲

سیمکشی ساختمان تعمیرات در اسرع‌وقت
تلفن ۳۳۳۲۷۷

داربست فلزی نصب فوری
کرایه‌وفروشی
تلفن: ۳۵۷۶۱۸ نورهاشمی

گروه فنی بام‌تکس
جلوگیری از چکه بام و
کلیه سقفها با مواد جدید پشم شیشه باتضمین مدت
تلفن ۲۳۶۵۷۵
آ ـ۱۲۰۰

نقاشی ساختمان
نصب موکت و کاغذ دیواری خیلی فوری ۸۵۷۵۴۹

تعمیر و ایزولاسیون‌بام
فوری
با صد درصد مواد امریکائی شرکت ایروت ۹۶۵۷۷۶

نقاشی ساختمان
کاغذ دیواری موکت خیلی فوری ۷۳۸۵۵۳

نقاشی مدرن ساختمان ۸۴۸۰۹۹

نقاشی ساختمان‌همه‌رقم فوری تلفن ۷۳۲۱۵۹

آسفالت کاری
۷۶۹۵۲۶

پیچ‌ورولپلاك سنك ۲۷۶۸۶۱

رابیتز
فروش‌ونصب‌سقفهای‌کاذب
۷۶۱۲۸۰
۷۶۱۲۸۱

شستشوی‌مبل وفرش

ایران نایس
خشکشوئی موکت، فرش ، مبلمان، تشک اتومبیل و پارکت
۲۲۷۲۸۵

آمریکن کلینرهوم سرویس
خشکشوئی مبل، فرش،موکت، پرده داخل اتومبیل در محل واکس پارکت، موزائیک و مکانتوم ۷۶۹۹۰۲ و ۷۵۳۸۷۳ و ۷۵۳۸۸۵

سیدرسوم امریکا
خشکشوئی مبلمان فرش پارکت موکت نظافت کلی ساختمان مطمئن‌تر و ارزانتر ۸۵۳۷۸۰ـ۸۵۶۵۳۰

قالیشوئی ورفوگری فردوسی
با سرویس ۳۰۲۱۰۹

قالیشوئی تهران
تحویل در ۲۴ ساعت
تلفن ۵۵۰۰۹۸

قالیشوئی‌برف ۵۹۱۱۶۳ و ۵۹۳۳۰۷

نگین ـ کلین سرویس
خشکشوئی مبلمان ـ موکت ـ فرش ـ پرده ـ تشك اتومبیل در محل- کلیه نظافت ساختمان ـ نصب موکت و کاغذ ـ دیوارو نقاشی ساختمان
تلفن ۳۱۶۶۹۵

قالیشوئی خیام
زیر نظر متخصصین اسلام
تلفن ۵۵۱۶۱۴
۱ـ۲۰ آ ـ۱۸۸۴

قالیشوئی‌طهران‌روحانی با۲۰ سال سابقه درخشان ۵۲۴۰۷۷

بدون ادعا
ناتالی اکسپرس خشکشوئی موکت مبل فرش پرده‌و نظافت کلی ساختمان ۸۳۳۲۳۲ و ۸۳۷۹۰۳

شرکت فورهاش
نظافت کلی ساختمان و خشکشوئی‌مبل موکت فرش و پرده ۷۵۶۵۵۸

قالیشوئی‌وطن
با۲۰سال‌سابقه‌درخشان‌آماده شستن فرش بادستگاه های اتوماتیک تلفن :
۵۵۱۶۷۰

قالیشوئی بیوك
بسرپرستی داریوش
رفوگری‌و رنگ برداری‌پذیرفته می شود تلفن ۵۵۱۳۶۰ و ۹۷۷۱۱۸

کارخانه قالیشوئی زمرد ۹۲۱۷۷۴

کلین سرویس پاکزا
خشکشوئی فرش مبل ، موکت وکلیه کفپوش ها با آخرین تکنیک تمیز تر و ارزانتر تلفن ۸۵۳۹۹۰

قالیشوئی شربت اوغلی شستشو با اصول‌مذهبی
۹۲۶۱۸۹

تعمیروسرویس‌شوفاژ

سولار شوفاژ
نصب ـ سرویس ـ تعمیرات نگهداری
۸۴۹۶۱۰
۸۳۰۵۸۱

سرویس و نگهداری شوفاژ ۲۷۶۸۶۱

سرویس و تعمیر شوفاژ ۶۸۲۷۱۹

سرویس‌شوفاژونگهداری ۷۵۵۶۱۴

شوفاژ شبانه روزی ۶۶۱۸۶۶

شرکت ایران‌مانوهیت
لوله‌کشی گاز
باتائید شرکت ملی گاز
شوفاژ، تهویه، سریع ارزان
۸۹۰۱۵۸
۸۹۷۱۹۵

نصب و نگهداری فوری شوفاژ ، تهویه ، برق
تلفن ۸۹۴۱۵۱

نصب شوفاژ و تهویه مطبوع و آب رسانی شرکت مکرول ۸۲۲۷۸۸
آ ـ۱۷۲۷

نصب سرویس و نگهداری
شوفاژ شمیرانات
۲۶۲۶۹۸

سرویس و نگهداری شوفاژ ۶۵۹۱۴۹

گارانتی
سرویس و تعمیرشوفاژ
۹۳۵۰۵۷

تعمیر و نصب شوفاژبا گارانتی سالیانه
تلفن ۷۶۱۶۰۱

نصب و سرویس و نگهداری شوفاژ وتهویه فوری
تلفن ۸۳۸۰۰۸

نصب شوفاژ با بهترین‌لوازم باقساط یکساله
شرکت الکتروساختمان
۸۴۹۵۷۴

سرویس‌نگهداری شوفاژ
کانالسازی کولر رویال تکنیک
۶۵۳۰۵۱
۱ـ۱۰ آ ـ۱۷۵۷

تهیه و نصب شوفاژ لوله‌کشی سرد و گرم ۸۵۸۷۲۳

شرکت تاسیساتی تهران تالنت
لوله‌کشی گاز با تائید نصب و نگهداری‌شوفاژ آبرسانی-برق‌ساختمان
۶۸۲۳۴۴

تاسیسات شوفاژ تهران و شهرستان ۹۶۸۸۱۸

نصب سرویس و نگهداری شوفاژ ۳۰۵۴۱۶

سرویس،تعمیر و نصب‌شوفاژ در اسرع وقت ۹۵۲۶۴۹

شرکت ایران تاسو سرویس نصب شوفاژ تهویه نقد و اقساط فوری
۷۵۴۴۵۰و۷۵۱۶۵۱

شرکت مهندسی و تاسیساتی
ایران دار سل
نصب و سرویس و نگهداری شوفاژ وتهویه مطبوع و لوازم شوفاژ
۶۸۲۳۶۴

ارزانتر از همه‌جا
تهیه و نصب شوفاژ و تعمیر وسرویس گارانتی سالیانه ۷۶۱۶۰۱

تعمیروسرویس‌یخچال

تعمیریخچال‌فریزر
سیدحسین ۲۴۲۴۳۸

تعمیرسرویس نصب لباسشوئی وظرف شوئی ۵۳۱۹۶۲

تعمیر مجاز لباسشوئی ۲۷۶۸۶۱

سرویس بخاری‌آبگرمکن ۷۶۵۲۴۴

تعمیر لباسشوئی ۷۶۴۰۳۰

تعمیر ابگرمکن و بخاری‌فوری ۷۶۴۰۳۰

موسسه فنی ۱۱۲
سرویس فوری بخاری و آبگرمکن و دوده‌گیری ۹۶۴۱۹۱

سرویس بخاری و آبگرمکن ۶۴۷۷۹۹

سرویس آبگرمکن‌بخاری ۳۱۰۸۵۳

لوله‌کشی گاز

لوله‌کشی گاز
باتایید شرکت ملی گاز ایران تحت نظر متخصصین
دفتر فنی پدرام
تلفن ۸۳۵۸۵۶

لوله کشی گاز طبق استاندار و تائید شرکت ملی گاز شرکت‌رفیکان ۲۲۹۸۵۶

لوله‌کشی گاز منازل باتایید شرکت ملی گاز تلفن ۸۹۵۵۰۹

ایران‌گاز
پخش‌گاز ۵۹-۸۹۱۲۵۲ / ۹۷-۷۹۲۱۹۱
قبول سفارشات همه روزه‌از ساعت ۷صبح‌الی ۹ شب
تلفن شکایات ـ ۸۹۲۱۹۰
سرویس و تعمیرات اجاق-آبگرمکن وتاسیسات
تلفن ۸۲۷۱۶۱ / ۸۲۷۱۶۴ / ۸۲۷۱۶۵
از ساعت ۷ صبح الی۸ شب
نمایشگاه محصولات شاهرضا میدان فردوسی
ایران‌گاز

لوله‌بازکنی
لوله‌بازکنی فوری سعدی ۳۵۵۴۷۳

لوله بازکنی وتشخیص ۳۴۱۶۳۸

لوله‌بازکنی و تشخیص ۳۱۰۸۵۳

تشخیص‌ترکیدگی ولوله‌بازکنی
۶۴۷۵۳۰
آ ـ۱۴۰۷

نشت‌یابی اشرفی
محل ترکیدگی لوله آب با دستگاه الکترونیك تلفن ۹۲۷۰۲۶

لوله‌بازکنی شبانه‌روزی فوری ۶۳۶۳۷۹

لوله‌بازکنی فوری ۸۲۱۹۷۵

فوری-فوری
تشخیص ترکیدگی لوله و بازکردن فاضلاب ۲۲۹۵۳۷

تشخیص ترکیدگی
لوله با دستگاه الکترونیکی و لوله بازکنی و لوله‌کشی تلفن ۶۵۹۰۴۷ و ۹۳۰۱۷۵

تشخیص ترکیدگی لوله
بادستگاه‌مجهز آمریکائی و ترمیم بلافاصله ۹۳۹۴۲۹

لوله‌بازکنی فوری ۵۳۱۹۶۲

نشت یابی رامتین
تشخیص ترکیدگی با دستگاه الکترونیک و ترمیم بلافاصله تلفن ۶۳۷۱۲۳

لوله‌بازکنی فوری ۹۲۴۶۳۴

لوله بازکنی وترکیدگی لوله
تلفن ۸۵۳۸۹۴
۱ـ۱۲ آ ـ۱۶۸۲

لوله‌بازکنی
تلفن ۷۹۱۵۸۰

تشخیص ترکیدگی لوله ۳۰۵۴۱۶

خدمات شهری پارس
تشخیص‌ترکیدگی لوله‌بادستگاه الکترونیکی، لوله‌بازکنی فوری
۸۵۱۶۲۹

لوله‌بازکنی فقط ارزان فوری یکساعته ۷۶۵۲۴۴

لوله‌بازکنی شبانه روزی فوری ۶۳۶۳۷۹

لوله‌بازکنی فوری ۹۶۴۱۹۱

لوله بازکنی تخلیه‌چاه ۳۶۰۶۹۶ و ۳۶۰۲۰۹

لوله باز کنی . لوله‌کشی وتشخیص محل‌ترکیدگی لوله‌بادستگاه الکترونیك شرکت آرمید ۳۵۴۵۴۴

شرکت‌نشت‌جو
پیدا کردن ترکیدگی‌لوله، تعویض قسمت‌فرسوده ۲۷۷۹۹۲ـ۲۷۷۹۹۳

تخلیه‌چاه
تخلیه چاه و لوله‌بازکنی ۵۳۴۴۲۲ـ۵۶۲۹۰۴ و ۵۳۷۸۱۷ـ۵۲۸۳۲۷

۵۰ تومان
تخلیه چاه فوری ۷۶۲۰۱۰

تخلیه‌چاه
۵۴۸۹۶۳
۵۴۹۳۳۱

تخلیه‌و حفر هرنوع چاه
۹۶۹۴۷۴
لوله‌بازکنی و لجن‌کشی

تخلیه چاه فوری ۳۱۰۸۵۳

تخلیه چاه لوله‌بازکنی و حفر چاه
تلفن ۹۶۹۷۸۶

تخلیه چاه باقیمت مناسب
۵۳۷۸۸۵

تخلیه‌چاه
۹۲۰۱۷۵ و ۶۵۹۰۴۷

تخلیه‌هرگونه‌چاه ولوله‌بازکنی
تعمیروحفرچاه
۲۰٪ تخفیف‌ازکلیه شرکتها
ایران تخلیه ۹۳۵۲۸۶

تخلیه چاه و انباری ۲۶۳۵۴۶

تخلیه چاه و انبار فوری
۲۲۷۱۴۴
آ ـ۱۳۳۳ ۱ـ۲۰

تخلیه‌چاه‌فاضلاب‌ارزان‌فوری
تخلیه‌توالت
تلفن ۵۵۰۵۵۶
نورهاشمی

تشخیص ترکیدگی‌لوله و لوله بازکنی شبانه روزی فوری
۳۶۰۹۰۵

تخلیه چاه متری ۱۵۰ ریال تلفن ۵۲۱۶۷۶ ـ ۶۴۳۰۲۷ مهتاب

تخلیه چاه کامل منازل ۴۰۰ تومان ۳۴۱۶۳۸

تخلیه چاه فوری
۳۵۴۵۴۴

تخلیه‌چاه‌لوله‌بازکنی
ارزانتر از همه‌جا

تخلیه چاه کاوه با پمپهای مخصوص لجن‌کشی ۹۶۲۲۵۳

لوله‌بازکنی و ترکیدگی، لوله
شمیرانات
۲۶۲۶۹۸

تخلیه چاه فوری ۹۲۴۶۳۴

تخلیه‌چاه‌فوری۸۲۱۹۷۵

آگهیهای متفرقه

قابل توجه دانشجویان
اخذ پذیرش و ویزا از فیلیپین در کوتاه‌ترین مدت‌و سرپرستی درتمام مراحل در بهترین پانسیون در فیلیپین ۹۲۵۰۷۳ و ۹۳۰۳۵۴

مولدبرق های بیکارکرایه
تلفن های: ۳۵۵۵۶۴
نورهاشمی: ۳۵۵۵۶۵

ترخیص‌و خدمات‌گمرکی شرکت سان‌چا تلفن ۸۵۷۴۲۹

دفترخوابندگان۶۵۱۹۲۰

ترجمه رسمی و عادی و اخذ پذیرش
روزولت مقابل سینما دیاموند دارالترجمه پروند

پیمانکار غذا
توجه‌به‌مسئولان ادارات دولتی‌ومدیران پانسیون ها و رستورانها ، شما را از کمبود آشپز و کارگر آشپزخانه آسوده خاطر می‌سازد تلفن ۹۶۸۵۴۴

ترخیص کالا
۶۵۰۴۵۲

گمشده
حس هم نوع دوستی خود را ثابت کنید مبلغ یکهزار و چهارصد تومان پول روز چهارشنبه قبل ازظهر حدود میدان شهیاد گمشده است‌از یابنده‌آن خواهشمند است به تلفن ۵۴۰۴۵۹ اطلاع و یا به آدرس خیابان قزوین خیابان تیموری کوچه عارف پلاك ۳۱ مراجعه و با عمل نیك خودخانواده‌ای را خوشحال نماید.

کارنامه ۱۶۶۳ مربوط به تاکسی ۳۴۷۴۳ تهران بنام اسماعیل تهرانی فرزند علی محمدمفقود گردیده از درجه اعتبار ساقط است.
آ ـ۱۳۱۹۷

آپارتمان‌فروشی

برای مطب
آپارتمان نوساز با فن‌کوئل در ساختمان پزشکان خیابان‌کوروش کبیر نبش خیابان ظفر بفروش‌میرسد‌بعدازظهر ها تلفن ۲۲۳۱۴۰

آپارتمان ۵ طبقه ۱۰ دستگاه بامو قعیت‌عالی واقع در عباس آباد یکجا یا جداگانه‌هم برای فروش و هم برای اجاره‌آماده است‌تلفن ۸۴۷۱۳۲ـ ۸۴۹۸۶۵

آپارتمان فروشی در فرح آباد ژاله ۱۶۰ متر زیر بنا ۶ اطاق در۲ طبقه تلفن ۳۴۳۳۴۶

از همه‌جا ارزانتر آپارتمانهای ۱و ۲ و۳و۴ اطاق‌خوابه و ساختمان های مستغلاتی ویلائی در شمال شهر آماده فروش تلفن ۷۵۰۵۸۰ـ ۷۵۰۲۵۰

یکدستگاه‌سالن دو اطاق‌خوابه بمساحت ۹۲ متر مربع‌باشوفاژ وکولرو موکت- مناسب برای زندگی یا مطب پزشک واقع در خیابان جردن خیابان دولت شاه بفروش می‌رسد تلفن ۶۲۶۷۱۵
۱ـ۳ آ ـ۱۶۳۲

آپارتمان واقع در شهر زیبا با تلفن بفروش می رسد تلفن ۶۵۴۴۲۵
آ ـ۱۸۰۲

شمال شهر
آپارتمان ۱ و ۲ و ۳ اطاق خوابه آماده فروش می‌باشد ۸۵۲۸۸۱

خیابان‌شمیران دانشگاه پلیس کوچه زهره شرقی ۲ دستگاه آپارتمان ۵ اطاقه مدرن به فروش میرسد تلفن ۸۳۳۳۰۲

۶ دستگاه آپارتمان‌پشت شرکت‌نفت‌خیابان‌شقاقی کوچه پنجم (نصر ۵۱) لوکس وسیع ۶ اطاقه با انبار و پارکینك روکار تمام سنك شوفاژ کولر آسانسور تلفن‌عمومی‌یك و فیش ۶ عدد یکجا یا تك‌تك به فروش میرسد تلفن ۶۴۸۶۲۱

شهرك اکباتان
آپارتمان ۳اطاق خوابه ۱۴۸ متری فاز اول با پارکینك و انبار بعلت مسافرت با بهره بانکی به فروش میرسد تلفن ۲۲۳۳۹۹ بعدازظهرها

ازآپارتمانهای شخصی ساز و مجهز ما با همسایگان ایده‌آل فقط یک دستگاه باقیست اگر قسمت شما شود صاحب ملك مرغوبی شده‌اید ۴ تا ۹ شب ۷۹۵۸۱۱
آ ـ۱۱۴۵

معاوضه با زمین
آپارتمان ۳ اطاق خوابه به مساحت ۱۸۵ متر در ظفر با زمین در شمیران معاوضه یا فروش تلفن ۲۸۴۳۳۳

عباس‌آباد مهناز
۸ دستگاه آپارتمان ۲ اطاق خوابه ۱۱۵ متر بنا مفید با سرویس کامل و پارکینگ فروشی ۸۵۶۷۸۷

آپارتمان فروشی محل کار ۹۳۳۹۷۶

آپارتمان در گاندی
۲ و ۴ اطاق خوابه باسرویس کامل فن‌کوئل آماده فروش ۸۰تا۲۲۲۴۷۹
آ ـ۱۳۸۵

فروش آپارتمان و مغازه یکباب مغازه ۲۸۰ متری با ملك و ۴ دستگاه آپارتمان ۳ اطاقی مجهز در بهترین منطقه‌رودکی یکجا یا جداگانه بفروش میرسد تلفن ۹۵۹۹۶۹

در فرح جنوبی
مستقل ۲ طبقه هر طبقه چهار اطاق خوابسالن‌ناهار خوری بازیر زمین سوفاژ و تلفن مساحت زمین ۴۰۰ متر بفروش میرسد ۸۴۷۹۸۲ـ۸۵۳۷۳۶
۱ـ۶ آ ـ۱۳۶۳

آپارتمان فروشی شرق شمیران ۲۸۴۳۸۰

اکازیون
آپارتمان ۲ اطاق خوابه با سالن ناهار خوری فضای‌مفید ۱۰۸متردارای‌پارکینگ‌آسانسور فیش تلفن در فرح جنوبی بفروش می رسد ۸۴۷۹۸۲ـ ۸۵۳۷۳۶

آپارتمان در شرق تهران ۳۴۴۳۶۵

آپارتمان
۳و ۴ و ۵ اطاقه باقیمت مناسب نقد و اقساط تلفن ۷۹۴۶۵۴

آپارتمان‌از ۳۰۰ هزار تومان ببالا از چهار راه قصر تا شمیرانات تلفن ۲۲۸۹۷۱تفکری

طبقه هفتم ساختمان ۲۰ طبقه صبا شماره ۳۸۴ جاده قدیم شمیران مساحت ۱۴۰ متر دو اطاق خوابه با سرویس کامل بفروش میرسد تلفن ۱۷۶۶۰۳۵از ساعت ۴ بعدازظهر

یکجافروش یااجاره
ساختمان هشت طبقه دارای ۱۴۰اتاق‌باسرویس کامل و دوطبقه‌پارکینك واقع در بالای بلوار ـ الیزابت تلفن ۶۸۱۹۴۷ ۴ تا۹ بعدازظهر

آپارتمان نصف نقد ، نصف دهساله
۲ و ۳ اطاق خوابه تخت طاووس میرعماد عصر ها ۶۲۱۴۹۵

آپارتمان فروشی
آپارتمان ۲ و ۳ و ۴ اطاق خوابه در وزراء بخارست جردن پهلوی وبنك از ۷۰۰ هزار تومان ببالا ۶۲۲۹۵۴ و ۶۲۴۶۱۳ و ۶۲۳۵۱۱ و ۶۲۵۲۰۱

آپارتمان فروشی در آریاشهر مهندسی و شخصی‌ساز با تمام لوازمات مدرن ایرانی و فرنگی طبقه سوم شامل ۶ اطاق و هال بفروش میرسد تلفن: ۶۶۲۱۷۷

دیزین
آپارتمان فروشی با تاسیسات روبروی هتل بنیاد تلفن ۲۹۳۵۲۶

آپارتمان ۲ اتاق خوابه با ۱۶۰ متر زیر بنا شخصی ساز با شوفاژ وسرویس کامل واقع‌در قلهك تلفن ۲۶۲۸۹۲ ـ ۲۶۴۹۳۲

اکازیون
آپارتمان دو اطاق خوابه با شوفاژ مدرن موکت کولر فیش تلفن دوساله و پارکینك در شمال‌ظفر ۵۲۰ هزار تومان تلفن ۶۴۶۱۶۲

آپارتمان فروشی‌تهران‌پارس با وام بانکی۲۵۰ هزار تومان پیش قسط به اقساط ۱۵ ساله از یك الی ۵ اطاق تلفن ۷۸۲۰۳۰ و۷۸۰۰۶۱

آپارتمان فروشی شمال شهر ۹۲۸۰۸۲

ظفر رئیسی
آرش‌سیبابی‌دست انتهای‌اسفالت ۱۵۰متر دو یا سه اطاق خواب سالن پذیرائی و هال ناهارخوری پارکت‌موکت شوفاژ کولر لوله‌کشی گاز آسانسور مهندسی ساز لوکس ۲۲۷۶۹۸ قاسمی

آپاتمان تهران‌پارس نقد و اقساط ۷۸۱۹۱۸

آپارتمان لوکس ۳ اتاق خوابه حوالی‌میدان ونك در سطح وموقعیت‌بسیار عالی و مهندسی ساز مساحت ۱۷۰ متر به انضمام انباری‌وپارکینك اختصاصی وسایرخدمات تلفن های ۲۹۲۲۰۶ و ۲۹۵۳۵۱

آپارتمان در شمال‌شهر ۳۵۰هزارتومان‌ببالا ۶۲۴۷۳۱ـ ۶۲۲۷۴۶ـ ۶۲۷۳۹۴

در شهرستان ورامین
ویلائی بمساحت ۲۵۰ متر ۵ اطاق و دو زیر زمین فلزی ساز بفروش‌می‌رسد ۸۵۳۷۳۶ـ ۸۴۷۹۸۲
۱ـ۶ آ ـ۱۳۶۰

باغ فروشی
معاوضه‌باغ با آپارتمان
باغی واقع‌درکرج با آپارتمانی در تهران حوالی میدان‌ونك معاوضه میشود تلفن۶۵۳۱۹۵
۱ـ۶ آ ـ۱۴۱۱

سرقفلی
دو باب معاره فروشی- ۵۶۵۷۶۴

کارخانه تولید اجاق‌گاز به فروش می‌رسد تلفن ۶۶۷۸۱۷

دفتر کار آماده با وسایل‌کامل مبله چهار اطاق باسرویس شوفاژ تلفن مستقل با۶ خط داخلی واگذار میشود فرح جنوبی نبش تخت طاووس تلفن ۸۵۶۰۴۹
آ ـ۱۳۵۵

مغازه مبل فروشی ۲ دهنه با یک زیر زمین با جواز به فروش میرسد تلفن ۹۵۰۸۶۰
۱ـ۲ آ ـ۱۴۰۰

مغازه عکاسی‌بالابراتوار رنگی مشغول کار قابل فروش ویا شریك تلفن ۶۴۹۵۹۶

یکباب مغازه دو دهنه شاهرضا اول ۲۰ متری دروازه شمیران آب و برق، تلفن، ۳۵۲۷۳۹

مغازه۲ نبش با محل عالی‌برای هرنوع کسب در فرح آباد ژاله اول شکوفه با تلفن فروشی ۳۴۲۱۰۹
۱ـ۲ آ ـ۱۲۰۵

قابل توجه
مرغداری بزرگ - مدرن با قیمت مناسب و جای خوب‌در اصفهان‌بفروش میرسد طالبین بتلفن ۳۴۳۸۴ در اصفهان مراجعه نمایند.
آ ـ۱۳۸۸

یکباب‌مغازه ۴ دهنه در خیابان دماوند باآب برق تلفن و اجناس لوازم منزل با پروانه یکجاواگذار میشود ۷۹۰۳۷۱

قابل توجه محل کار
دواطاق باتلفن برای محل‌کار واگذار میشود ، آدرس چهار راه شاه ساختمان آزاد طبقه ۴تلفن ۶۶۲۰۳۰

سرقفلی یک مغازه باجواز تولیدی پوشاك باآب و برق وتلفن واقع در سه راه شاه جنب‌سینما شهر قشنگ واگذار میشود تلفن ۶۶۲۹۹۷
۱ـ۲ آ ـ۱۹۰۲

مغازه در حوالی خیابان کاج با تلفن بفروش می رسد ۶۵۴۴۲۵

زمین فروشی

زمینهای صنعتی
و کارخانه از ۱۸۰متربه بالا با جواز ۷۸۰۶۷۰

زمین صنعتی فروشی ۹۳۶۷۵۳

فروش‌زمین ساختمانی۹۲۸۰۸۲
۱ـ۱۳ آ ـ۱۶۲۲

اراضی
تهران‌پارس
خارج از محدوده ثبت کونرسازمان‌چای‌حکیمیه جوادیه خریدار و فروشنده‌ایم تلفن های ۷۸۲۰۳۰ و ۷۸۰۰۶۱

قطعات ۱۰۰۰ متری اقبالیه۱۵۰ ریال تلفن ۵۶۲۵۸۰ عصر ها ۹۵۶۸۳۴

زمین‌با پروانه مرغداری شمال‌هشتگرد۳۱۱۰۸۹

نقدواقساط
زمینهای گوهر دشت افشاریه- فردیس و فرامرزیه و حومه کرج وملارد را بقیمت عالیه فروشنده‌ایم تلفن ۹۳۹۵۵۹
۱ـ۳ آ ـ۱۱۴۸

زمین مهر شهر وشهرك غرب فروشی ۸۳۱۴۰۲ و۹۴۴۰۱۰

چند قطعه زمین ۳۵ × ۲۰ در منطقه صنعتی حکیمیه تهران پارس با جواز کارگاه فروشی ۷۳۱۱۱۱
آ ـ۱۶۲۴

زمین شرق میدان خراسان‌شهرك‌مسعودیه و مشیریه متری ۳۰۰ تومان به بالا فروشنده‌و خریداریم ۳۵۴۹۴۶

زمین شرق میدان خراسان قطعات۱۰۰متر ببالا متری ۳۰۰ و ۴۰۰ و ۵۰۰ تومان فروشی تلفن ۳۶۰۲۲۰

آپارتمان فروشی
درنارمک۱ و ۲ و۳ و۴اطاق خوابه باسرویس کامل ۷۹۶۰۲۸

آپارتمان فروشی
۳و ۴ اطاقه نقد و اقساط با بهره بانکی تلفن ۷۹۰۳۵۳

خانه‌فروشی

خانه‌ای در عباس‌آباد
دوبر بمساحت۶۵ متر سه اطاق با سرویس و فیش تلفن دو ساله بقیمت ۳۵۰ هزار تومان فروشی ۸۴۵۰۵۱

خانه جنوبی ۴ اطاق با سرویس کامل‌و تلفن درفرح‌آباد ژاله‌ساختمان های بانك‌رهنی فروشی تلفن ۳۴۳۴۱۶

خانه‌ای دوطبقه شمالی به مساحت ۱۵۰ متر زیربنا ۱۸۰ متر با سرویس‌کامل‌قیمت۸۵۰ هزار تومان فروشی چهارراه آب‌سردارتلفن ۳۶۴۳۳۴

به علت مسافرت منزل فروشی منیریه‌کوچه افشار چهار اطاق وزیر زمین ـ برق- آب تلفن نزدیك نصب ـ تیرآهن تلفن : ۶۶۲۱۷۷

خانه‌دوطبقه مستغلاتی‌جنوبی برخیابان‌خواجه‌عبداله انصاری دو اطاق‌خوابه هال و سرویس کامل شوفاژ تلفن و کولر ۲۳۶۲۸۶
آ ـ۱۹۰۵

یك‌باب منزل‌و سه باب مغازه تخلیه شده به مساحت‌تقریبی ۱۷۰متر با چهار رشته برق و تلفن و آب دایر واقع‌در بوذرجمهری غربی تکیه دباغ‌خانه زیر بازارچه پلاك های ۳۷ و ۳۹ و ۴۱ و ۴۳ شهرداری بفروش میرسد طالبین به تلفن ۶۴۷۸۶۷ تماس حاصل فرمایند .

خانه‌ای قدیمی در پامنار نزدیك بازار بمساحت ۱۵۰ متر تلفن ۳۹۳۷۳۸ ساعت ۹ صبح الی ۶ بعد ازظهر و ۳ الی ۷ بعد ازظهر
آ ـ۱۶۲۵

منزلی در بهترین نقطه‌تهران‌نو کلنگی ۱۸ × ۱۲ قابل سکونت فروشی تلفن ۷۹۸۷۰۵
آ ـ۱۴۱۰

خانه ویلائی در خیابان شاه عباس کوچه الوند با مساحت ۲۸۰ متر مربع دارای سالن ناهارخوری‌دفتر۵اطاق خواب آشپزخانه حمام و سرویس بالا و پائین فروشی تلفن ۸۳۲۵۹۲

خانه‌ای بمساحت ۱۸۰ متر شمالی ۲ طبقه با تلفن ۵ اطاق بفروش‌می رسد تلفن ۳۳۰۴۲۳

منزلی دوطبقه شخصی ساز دوبر به مساحت ۴۶۵ متر با ۲ شماره تلفن و شوفاژ به علت مسافرت بفروش‌میرسد طالبین‌با تلفن ۲۳۸۷۶۹ تماس بگیرند

خانه‌ای‌واقع در مجیدیه‌شمالی بالای میدان سرباز کوچه کیومرثی شماره ۱۶ بمساحت ۲۳۶ متر۲ اطاق خواب آب وبرق‌وفیش تلفن ۳ ساله قیمت ۷۵۰ هزار تومان صبح ها۹ تا۱۲ مراجعه شود تلفن ۷۳۹۴۰۹
آ ـ۱۳۸۱

خیابان تاج شادمهر
خانه شمالی خیلی لوکس ۱۸ × ۶دارای ۵ اطاق در دو طبقه باتلفن‌و ۱۵۰ هزارتومان وام بانکی بفروش‌میرسد تلفن ۹۷۶۲۵۹ ازساعت۲ببعد

در فرح شمالی
ساختمان ۴ طبقه هر طبقه دو اطاق خواب سالن ناهارخوری تفکیك شده‌یکجایا تك واحدی بفروش میرسد ۸۵۳۷۳۶ ـ ۸۴۷۹۸۲

ساختمانی نیمه تمام ۵ طبقه ۱۰۰۰مترزیربنامبلغ ۱۲۰۰۰۰۰ تومان تلفن۹۳۶۶۶۰و۸۵۹۹۹۱ از ۵الی ۹ بعدازظهر
۱ـ۳ آ ـ۱۴۱۲

خانه فروشی شمال شهر ۹۲۸۰۸۲

شمال شهر
چند دستگاه ساختمان ویلائی و مستغلاتی‌نو ساز آماده‌فروش میباشد تلفن ۸۵۲۸۸۱

خانه‌ای یك طبقه به مساحت ۲۲۵ متر در تهران پارس به فروش میرسد تلفن ۷۸۱۲۶۷

ویلافروشی
شرق شمیران ویلا فروشی ۲۸۴۳۸۰
آ ـ۱۱۲۰

نیازمندیهای اطلاعات

تلفنهای: ۳۱۲۴۱۳-۳۱۱۲۲۷

نیازمندیهای اطلاعات تلفنی پذیرفته میشود

شیرین‌دشت‌کرج قطعات ۱۰۰۰ متری و ۱۲۰۰ متری باسند ـ مالکیت متری ۳۰ تومان ۳۵۷۸۷۲

زمین و کارخانه صنعتی اجاره‌ـفروشی ۷۹۸۹۰۴

دو قطعه زمین در شمیران داخل و خارج محدوده فروشی ۲۸۴۳۸۰

طاوسیه کرج ۱۲۰۰ مترزمین فروشنده‌ام عصرها ۸۳۳۵۰۲ آـ۱۸۵۸

اجاره‌داده‌میشود

پشت پارك کورش

آپارتمان از ۲۲۰۰ تومان‌الی ۴۲۰۰ تومان آماده اجاره به ایرانی و خارجی ۲۳۷۴۷۵ ۱ـ۱۵ آـ۱۷۲۲

آپارتمانهای ۲ و۳ و ۴ وه اطاق خوابه با اجاره ۴هزار تومان ببالا **تهیه مسکن گلدهاوس** تلفن ۶۵۰۴۱۳ و ۶۵۲۶۳۲

قابل توجه ۲ اطاق با تلفن چهارراه شاه ساختمان آزاد واگذار می‌شود تلفن ۶۶۲۰۳۰

در فرح شمالی اجاره آپارتمان‌دو اطاق خوابه‌سرویس کامل باتلفن اجاره ۸۵۳۸۰۷

آپارتمان برای محل‌کار اجاره داده میشود تلفن ۹۲۲۲۱۰

آپارتمان جهت سکونت ودفتر کارموجود است ۸۵۸۹۰۲ آـ۱۳۷۰

اجاره در فرح جنوبی ۳اطاق خوابه با تلفن اجاره داده میشود ۸۴۷۹۸۲ ـ ۸۵۳۷۳۶

در شمال شهر چندین دستگاه آپارتمان جهت اجاره محل‌کار وسکونت موجودست ۷۵۰۲۵۰ ـ ۷۵۰۵۸۰

آپارتمان با تلفن برای محل کارو سکونت‌داریم تلفن ۹۲۲۲۱۰

خانه ویلائی بمساحت ۳۶۰ متر اجاره داده میشود بعداز ظهرها از۲ببعد تلفن۹۴۰۶۴۳ آـ۱۳۴۹

منزل اجاره یوسف آباد بالا با پارکینك وسیعو یازده اطاق برای‌شرکتها و موسسات‌و سکنی‌تلفن ۶۲۴۹۵۹

۳ دستگاه آپارتمان ۲ اطاق خوابه مستقل با سرویس‌کامل وشوفاژ واقع در تهران نو بطور جداگانه اجاره داده‌می شود تلفن ۶۴۶۳۵۰ آـ۱۱۴۲

مطب برای اجاره یک اطاق وهال مشترک بر خیابان میرداماد تلفن ۸۳۳۴۳۸ و ۶۸۴۶۶۹ آـ۱۴۰۸

آپارتمان اجاره طبقه دوم چهارصددستگاه‌دو اطاق خواب هال پذیرائی شوفاژ کولرتلفن ۳۴۱۹۹۱

یکدستگاه آپارتمان باپارکینگ وحیاط واقع در فرح جنوبی باسرویس کامل و تلفن جهت اجاره موجود است تلفن ۸۳۶۸۰۵ و ۶۳۳۰۲۸ ۱ـ۲ آـ۱۳۶۳

خانه‌ای دو اطاقه با سرویس کامل واقع در خواجه نظام‌الملک اجاره داده می شود ۸۵۴۲۱۳ آـ۱۹۰۳

آپارتمان ۳ اطاق خوابه زیر بنا ۲۶۴ متر مربع لوکس تلفن‌مستقل‌شوفاژ کولر پارکینك«اجاره‌ای» تلفن ۸۵۸۴۹۹ از۳ببعد

طبقه دوم با ۳ اطاق خواب نهار خوری و پذیرائی هال بزرگ و تمام سرویس کامل در نارمك اجاره داده میشود تلفن ۷۹۶۲۶۶

همکف شمالی ۳ اطاق با هال وسرویس‌و حیاط و زیر زمین اجاره بیك زن و شوهر در نیروی هوائی ۳۲۹۲۶۰ آـ۱۳۲۷

شهر مسکن

به ماتلفن کنید مستاجر دلخواهتان‌رادراختیارتان قرار دهیم یك تلفن ضرری ندارد به نفع شماست تلفن ۸۵۷۷۹۸

هرنوع اپارتمان ویلا و محل کار اجاره داده می شود تلفن ۹۳۶۷۵۳

اجاره‌هرنوع‌ویلاآپارتمان ومحل کارتلفن ۹۳۶۱۸۱

آپارتمان دو اطاق خوابه لوکس باتلفن درگاندی اجاره داده میشود تلفن۸۴۷۱۳۱ آـ۱۶۲۳ ۱ـ۲

دو دستگاه آپارتمان در عباس‌آباد برای اجاره دفتر یا سکونت شامل۳ اطاق خواب یك‌هال‌اطاق نهارخوری اطاق‌پذیرائی شوفاژ و کولر و تلفن خصوصی اجاره داده میشود تلفن ۶۲۵۴۵۷

اپارتمان‌و ویلادر شرق‌شمیران اجاره داده میشود ۲۸۴۳۸۰

آپارتمان اجاره‌ای ۱تاه اطاق خوابه ۳۵۰۰تومان ببالا ۶۲۴۷۳۱ـ ۶۲۷۳۹۴ آـ۱۷۲۹

شاهین ۶۸۲۲۷۰ محل کار و سکونت موجود ۱ـ۵ آـ۱۳۵۹

آپارتمان مسکونی۳۰۰۰ تومان و محل‌کار ۵۵۰۰ تومان به‌بالا موجوداست ۸۴۸۵۵۳

اجاره فوری آپارتمان ۱ و۲ و ۳ اطاق خوابه‌از۳۵۰۰تا ۵۰۰۰ تومان جهت سکونت ۸۵۴۵۸۶

برای محل کاروسکونت جهت اجاره موجود ۸۴۷۹۸۲ و ۸۵۳۷۳۶

اطاق مستقل با سرویس کامل و تلفن به خانم دانشجو یا کارمند اجاره داده می شود تلفن ۸۲۱۰۴۲ آـ۱۶۱۹

موردنیازاجاره

S.F.A

نخستین مرکز اجاره‌به خارجیان۱۳ـ ۶۵۱۲۱۲

چندین‌خانواده آمریکائی و آلمانی بتعدادی آپارتمان و ویلا در شمال‌شهر مخصوصا پهلوی داودیه ، دروس، سلطنت‌آباد باشوفاژ و کولر و تلفن نیاز فوری دارند . تلفن ۶۸۷۸۱۲

موردنیاز اجاره انبار انباربه مساحت ۲ تا۳ هزارمتر مربع بنای سر پوشیده و۲ الی ۴ هزار متر مربع فضای بازدرحوالی شهر ری‌نیازمندیم لطفا با تلفنهای ۸۲۰۹۵۴ و ۸۳۷۵۹۴ از ساعت ۸ صبح‌تا ۵ بعدازظهر تماس بگیرید. ۱ـ۷ آـ۱۵۲۲

به‌چنددستگاه‌آپارتمان مسکونی ومحل کار اجاره‌ای ارزان نیازمندیم ۸۴۸۵۵۳ـ۶۲۱۵۶۹ آـ۱۲۱۳

آپارتمان یك اتاق خوابه در شمال شهر برای سکونت نیازمندیم تلفن ۶۶۴۵۰۰ ـ ۸۳۸۳۳۳

نیازویلا

تهیه مسکن وزیری بیك ویلا یا همکف با اجاره ۲۲۰۰۰ تومان جهت یك زن‌و شوهر امریکائی نیازمند است تلفن ۶۵۸۱۸۸

یك خانه مسکونی‌قدیمی ساز و یانوساز باحیاط در شمیرانات مورد نیاز برای اجاره میباشدتلفن ۲۸۴۶۶۰ و ۲۴۲۸۷۸

شاهین ۶۸۲۲۷۰ محل کار و سکونت نیازمندیم ۱ـ ۵ آـ۱۳۶۰

مستاجرخارجی برای روسا و کارمندان خارجی چند شرکت به تعدادی ویلا و همکف‌در شمال تهران نیازمندیم تلفن ۲۹۳۳۶۱ و ۲۹۴۶۸۸

۱۶ خانواده خارجی احتیاج فوری‌به‌آپارتمان یاویلا جهت اجاره دارند۸۴۸۴۲۴ آـ۱۳۶۷

شرکت خارجی به تعدادی آپارتمان یا ویلا نیازمند است تلفن ۸۴۷۱۳۲ آـ۱۳۷۰

۴۸ ساعته آپارتمان شما را اجاره میدهیم ۶۸۱۲۷۷ ۱ـ۲ آـ۱۳۶۸

نیازمندی های عمومی هاربینگر به تعدادی آپارتمان‌و ویلادرشمال‌شهر نیازمند است . تلفن ۲۷۶۰۲۲

فورا نیازمندیم به آپارتمان همکف یا ویلادر شمال شهر تلفن ۸۴۹۸۶۵ ـ ۸۴۷۱۳۲ آـ۱۴۰۲

ویلا مبله یا نیمه مبله با ۵ یا ۶ اطاق‌پذیرائی بزرك ، باغ ، گاراژبرای سفیر بنگلادش بین عباس‌آباد و شمیران . لطفا فقط صاحبان ویلا با تلفن ۶۶۸۹۴۲ و یا صندوق پستی شماره ۱۱۸۹ تماس بگیرند

مستاجرخارجی برای روسا و کارمندان خارجی چند شرکت‌به تعدادی ویلا و همکف‌در شمال تهران نیازمندیم تلفن ۲۹۳۳۶۱ و ۲۹۴۶۸۸

آپارتمان اجاره‌ای از ۲۵۰۰ تومان ببالا در هر نقطه تهران برای مستاجر ایرانی وخارجی فوری نیازمندیم ۶۵۵۳۹۰ آـ۱۸۰۰

شهر مسکن به ما تلفن کنید مسکن اجاره‌ای دلخواهتان رادر اختیارتان قرار دهیم یك تلفن ضرری نداردبنفع شماست‌تلفن ۸۵۷۷۹۸

تعدادی ویلاوآپارتمان برای خارجیان شرکت شمال‌شهر احتیاج‌است ۸۵۰۶۳۱

ویلا وهمکف شمال شهر برای خارجیان نیازمندیم ۲۳۰۲۷۳

ویلا جهت خارجی‌تا ۱۴ هزار تومان نیازاست ۶۵۸۱۸۸ آـ۱۴۰۷

بیك ویلا یاآپارتمان طبقه اول فوری نیازمندیم ۲۳۸۹۵۵ آـ۱۴۰۸

ویلا و همکف شمال شهر برای خارجیان نیازمندیم تلفن۹۳۳۳۶۰

آپارتمان اجاره محل کار ۹۳۳۹۷۶ ۱ـ۳ آـ۱۷۶۷

ویلا و آپارتمان درشمال شهر برای کارمندان عالیرتبه شرکت خارجی فوری نیازمندیم۲۲۲۶۳۰ و ۲۲۷۵۱۱

آپارتمان وویلا در شرق شمیران جهت اجاره نیازمندیم ۲۸۴۳۸۰

موردنیازبرای‌خرید

خریدار زمین افسریه ۳۴۳۳۴۶ ۱ـ۱۰ آـ۲۰۹۶

خریدار یك خانه یا یك قطعه زمینی در شمیران ۲۷۱۱۵۳

اهواز

زمین‌خریداریم۷۹۴۴۱۸

خریدو فروش مهرشهر گوهردشت مردیس ۹۲۲۷۳۹ ۱ـ۱۰ آـ۱۷۲۷

خرید و فروش‌آپارتمان ۹۲۲۷۳۹

خرید زمین ساختمانی۹۳۳۹۷۶ ۱ـ۱۳ آـ۱۶۲۳

خرید خانه کلنگی شمال شهر ۹۲۸۰۸۲

اهواز

زمینهای‌اهواز‌ـخرمشهر آبادان‌خریداریم ۶۶۸۳۷۴

زمینهای‌تهران پارس خریداریم ۷۹۳۰۲۰

خرید و فروش آپارتمان ۹۲۲۷۳۹

خرید و فروش زمین های بلوار رضا پهلوی تلفن ۳۴۵۶۵۳

خرید زمین بلوار رضا پهلوی ۳۴۴۹۸۲ ۱ـ۱۲ آـ۹۸۷۲

ویلادرشرق شمیران خریداریم ۲۸۴۳۸۰

زمینهای افسریه وبلوار رضا پهلوی خریداریم تلفن ۳۴۳۳۴۶

یکقطعه زمین در داخل یا خارج محدوده شمیران خریداریم ۲۸۴۳۸۰ آـ۱۳۱۹

خرید آپارتمان شرق شمیران ۲۸۴۳۸۰ آـ۱۳۱۸

زمین در مهر شهر و شهرك غرب خریداریم ۸۲۴۰۱۰ و۸۳۱۴۰۲

بنگاههای‌معاملات‌املاك

بورس اراضی مهرشهر کوی ولیعهد گوهردشت ۶۴۸۲۵۵

اراضی‌نارمك و سازمان‌چای خریدار و فروشنده‌ایم ۷۹۵۲۸۱ آـ۱۷۷۷

خرید وفروش مهرشهر گوهردشت ،فردیس ۹۲۲۷۳۹

دفتر پارس مرکز معاملات املاك‌شهر و شمیرانات ۸۴۱۵۵۸

بورس املاك شمیران دفتر براتی ۲۷۲۵۷۵ ۱ـ۸ آـ۱۹۹۷

معاملات‌پول

وام درمقابل‌چك‌کارمندی ۷۵۲۱۳۳

پول موجود است تلفن ۶۸۰۱۳۶

وام‌فوری ارزانتر از همه جا روی ملك ـ اتومبیل‌و چك کارمندی و مازاد ملك چنانچه در رهن و گروباشد فوری‌پرداخت میشود **۶۴۴۵۱۹**

پول فوری در مقابل چك کارمندی ۸۳۹۷۴۰

پول فوری در مقابل‌خانه و مستغلات موجود ۹۲۸۴۶۵

پول شرطی موجود ۶۸۴۵۲۵

پول از ۵۰۰ هزار تا ۵ میلیون تومان ارزانتراز همه‌جا ۶۴۵۶۶۱

وام‌فوری درمقابل ملك ۶۵۵۳۹۰

پول شرطی از صد هزار تا ۵ میلیون تومان بساز ۹۲۰۸۲۹

معاملات‌تلفن

مرکز خرید و فروش تلفن۳۳ـ۳۲ـ۸۵۳۰۳۱

استخدام

استخدام‌منشی به خانمی که به تایپ لاتین آشنائی داشته باشدنیازمندیم۲۴۸۵۱۱

پیستوله کار نمای ساختمان‌نیازمندیم تلفن ۶۶۹۰۱۲

سالن آرتوش بیك‌مانیکوریست‌نیازمند است تلفن ۸۹۱۹۹۰

راننده جرثقیل هیدرولیکی برای کاردر یك کارگاه ساختمانی در تهران نیازمندیم‌تلفن ۳۵۹۵۹۵

بچندنفرراننده۲شخصی با ۵سال سابقه که منزلشان به آدرس زیر نزدیك باشد نیازمندیم. اول فرح شمالی ـ ساختمان پایدار ـ طبقه چهارم ـ شرکت آریو

بیکنفر منشی مجرب و چند نفر تکنیسین‌برای نصب آشپزخانه پیش‌ساخته‌مورد احتیاج‌است ۸۳۷۷۶۹ و ۸۲۹۳۸۸

به‌سکرترمسلط‌بماشین نویسی فارسی‌و آشنابه تایپ لاتین احتیاج‌است تلفن۷ـ۸۳۸۱۱۶خیابان ثریا پلاك ۱۸

بیك نفر دوشیزه یابانو جهت جوابگوئی تلفن نیازمندیم تلفن ۸۵۷۶۱۵ ۱ـ۲ آـ۱۶۰۳

یک شرکت تولیدی استخدام میکند:
۱ـ حسابدار صنعتی و بازرگانی:
دیپلمه: شنا بزبان‌انگلیسی کار موثر
۲ـ کارمند اداری:
دیپلمه آشنا بزبان‌انگلیسی
شرایط داوطلبان:
۱ـ داشتن برگ خاتمه خدمت یامعافیت غیرپزشکی
۲ـ حداکثر سن ۳۵ سال
از داوطلبان واجد شرایط خواهشمند است در خواست خودرا با ذکر مشخصات ، شماره‌تلفن‌و نشانی به‌روزنامه اطلاعات راهنمای شماره ۵۴۳ ارسال فرمایند.
۱ـ۱۰ ۳ آـ۱۳۷۷

به تعدادی‌جوان موتورسوار با حقوق مکفی نیازمندیم تلفن۳۳۳۲۷۷

لوله‌کش به تعدادی استاد کار لوله کش سرد و گرم‌و شوفاژ کار برای اقامت در خاش نیازمندیم تلفن ۹۳۵۰۵۷

یک مانیکوریست و یک پادو نیازمندیم ۸۵۳۸۷۶ جاوید آـ۱۴۰۱

آگهی استخدام

مهندسین مشاور
افراد زیر را باحقوق ومزایای فوق‌العاده دعوت بهمکاری دعوت مینماید:
۱ـ کنفر ماشین نویس فارسی و لاتین باتجربه کافی
۲ـ تکنیسین مکانیک خاک با حداقل یکسال سابقه کار برای تهران و شهرستانها
۳ـ چند نفر جوان فعال با مدرک تحصیلی دیپلم جهت‌کار در تهران
از علاقمندان دعوت میشود تقاضای خودرا با ذکر مشخصات کامل ، نشانی و شماره‌تلفن به آدرس روزنامه اطلاعات راهنمای شماره ۵۵۴ ارسال‌دارند.
آـ۱۱۶۱ ۱ـ۲

ماشین نویس فارسی ۳۱۲۴۱۷ آـ۱۳۵۶

بیك نفر دوشیزه یابانو آشنا به تایپ فارسی بطورتمام وقت‌نیازمندیم تلفن ۸۴۳۴۹۵

آگهی استخدام

شرکت داروئی و آرایشی افراد زیر را به همکاری دعوت مینماید:
۱ـ ویزیتورتمام وقت ـدیپلمه
۲ـ تحصیلدار با تحصیلات حدود سیکل
۳ـ تکنیسین لابراتوار
۴ـ راننده پایه ۲ شخصی
۵ـ کارگر ساده
از علاقمندان دعوت میشود تقاضای‌خودرا باذکر مشخصات کامل نشانی و شماره تلفن به آدرس‌روزنامه اطلاعات‌راهنمای شماره ۵۷۰ ارسال نمایند.
۱ـ۳ آـ۱۷۰۰

آگهی استخدام

شرکت ساختمانی افراد زیر را جهت کارگاه شهرستان خود استخدام مینماید:
۱ـ تکنیسین کارهای ساختمانی باسابقه حداقل ۵ سال کار ۲ نفر
۲ـ سرکارگر ورزیده واردبه کارهای ساختمانی ۲ نفر
طالبین میتوانند تقاضای خود رابااذکرمشخصات کامل ،نشانی و شماره تلفن به‌آدرس‌روزنامه اطلاعات راهنمای شماره ۵۶۹ ارسال دارند.
۱ـ۳ آـ۱۷۰۱

آگهی استخدام

استخدام راننده ـ نامه رسان افراد و اجدشرایط زیراستخدام میشوند:
۱ـراننده : باحداقل ۵ سال تجربه رانندگی اتومبیلهای سواری
۲ـ نامه‌رسان:دارای گواهینامه موتورسیکلت و آشنائی به شهر تهران (کسانی که موتورسیکلت دارند مقدمند)
از داوطلبان تقاضا می شود درخواست خودرا با ذکر مشخصات کامل ، نشانی و وشماره تلفن به‌آدرس روزنامه اطلاعات راهنمای شماره ۵۶۸ ارسال نمایند.
۱ـ۳ آـ۱۷۰۲

آگهی استخدام

یک شرکت معتبر صنعتی و صنعتی
برای‌انجام کار تمام وقت‌احتیاج به افراد زیر دارد:
۱ـ ماشین نویس دوشیزه یا بانوی دیپلمه با حداقل یکسال سابقه کار فارسی ـلاتین
۲ـ مهندس مکانیک با حداقل۵ سال سابقه کار بعد از خدمت نظام در کارخانجات تولیدی
از علاقمندان دعوت می شود تقاضای همکاری خود را با ذکر مشخصات کامل ، نشانی و شماره تلفن به‌آدرس روزنامه اطلاعات راهنمای شماره ۵۶۷ ارسال نمایند
۱ـ۳ آـ۱۷۰۴

بهدو نفر دکتر دندانپزشک با پروانه دائم از ساعت ۳ بعد از ظهرالی ۸ شب ویک کارگر دندانساز جهت کار در تهران موردنیازمی‌باشد تلفن۵۴۶۳۶۵ آـ۱۳۳۵

آگهی استخدام

یک شرکت معتبر صنعتی حائز شرایط زیر را پس از یک دوره کار آموزی با حقوق و مزایای مکفی استخدام مینماید:
۱ـ تکنیسین فنی (دیپلم یا فوق دیپلم برق ـ مکانیک ـ تاسیسات)
۲ـ کارآموز بامدرک سیکل (کسانی که سابقه جوشکاری داشته باشند حق تقدم خواهند داشت)
شرایط استخدام:
۱ـ حداکثر سن داوطلبان۲۴ سال
۲ـ دارای برگ پایان خدمتیا معافیت دائم
متقاضیان میتوانند تقاضای‌خود رابااذکرمشخصات کامل ،نشانی و شماره‌تلفن به آدرس روزنامه اطلاعات راهنمای شماره۵۵۸ ارسال‌دارند.
آـ۱۱۵۵

آگهی استخدام

۱ـ دوشیزه یا بانوی تلفنچی تمام وقت
۲ـ راننده دارای گواهینامه پایه یک یا دو همگانی با ده سال سابقه کار و تضمین‌معتبر سن بین ۳۵ تا۴۵ سال تمام وقت.
از متقاضیان خواهشمند است تقاضای خود را با ذکر مشخصات کامل نشانی و شماره تلفن به آدرس روزنامه اطلاعات راهنمای شماره ۵۵۹ ارسال فرمایند.
۱ـ۳ آـ۱۱۵۶

آگهی استخدام

یک واحد صنعتی اشخاص‌زیر را جهت خدمت در شهرستان بهمکاری دعوت مینماید:
۱ـ مدیر تولید
مهندس مکانیک یا الکترونیک یافوق لیسانس مدیریت صنعتی حداقل ۷ سال سابقه کار در مدیریت تولید و برنامه ریزی تولید آشنائی کامل بزبان انگلیسی
۲ـ منشی مدیر کارخانه
حداقل دیپلم منشیگری آشنائی کامل بزبان انگلیسی آشنائی کامل به تایپ فارسی و لاتین.
از علاقمندان خواهشمند است قاضای‌خودرا همراه‌بامشخصات کامل بانشانی و شماره تلفن به آدرس روزنامه اطلاعات راهنمای شماره ۵۶۰ ارسال دارند.
۱ـ۳ آـ۱۱۵۷

آگهی استخدام

افرادذیل باحداقل ۴ سال‌سابقه کار جهت کار در تهران مورد نیاز است.
۱ـ نقشه‌بردار ساختمانی
۲ـ مترور ساختمانی
از داوطلبین خواهشمند است درخواست خود را با ذکر مشخصات‌کامل، نشانی وشماره تلفن‌به آدرس‌روزنامه اطلاعات راهنمای شماره ۵۵۵ ارسال دارند.
۱ـ۳ آـ۱۱۵۸

آگهی استخدام

جهت استخدام در یک شرکت یکنفر راننده با شرایط زیر مورد نیاز است:
۱ـآشنائی کامل به خیابانهای تهران
۲ـ دانستن زبان انگلیسی
۳ـ داشتن ضامن معتبر
و اجدین‌شرایط میتوانند تقاضای خودرا باذکر مشخصات کامل، نشانی و شماره تلفن به‌آدرس روزنامه اطلاعات راهنمای شماره ۵۵۲ ارسال فرمایند.
۱ـ۳ آـ۱۱۵۹

آگهی استخدام

لیسانسیه حسابداری جهت خدمت در شهرستان باحقوق مکفی استخدام می شود. داشتن ۵ سال تجربه ضروری است.
از واجدین شرایط تقاضا می شود درخواست خودرا با ذکر مشخصات کامل، نشانی و شماره تلفن به آدرس روزنامه اطلاعات راهنمای شماره ۵۵۳ ارسال دارند.
۱ـ۳ آـ۱۱۶۰

آگهی استخدام

شرکت صنعتی
استخدام مینماید:
۱ـ دیپلمه فنی
۲ـ انباردارباتجربه و تحصیلات سیکل یادیپلم
۳ـ تعمیرکار برق
۴ـ جوشکار کاربیت
۵ـ ورقکار
۶ـ کارگر ساده
از داوطلبین خواهشمند است تقاضای‌خودرا با ذکرمشخصات کامل، نشانی و شماره تلفن به آدرس روزنامه اطلاعات راهنمای شماره ۵۵۷ ارسال دارند.
۱ـ۳ آـ۱۱۵۴

آگهی استخدام

مهندسین مشاور ایرانی
افراد زیر را استخدام مینماید:
۱ـ نقشکش که بزبان فرانسه یاانگلیسی آشنائی داشته‌باشد.
۲ـ ماشین نویس درجه یک فارسی برای ماشین نویسی و سکرتری
داوطلبین واجد شرایط می توانند تقاضای خودرا باذکر مشخصات کامل ، نشانی و شماره تلفن به آدرس روزنامه اطلاعات راهنمای شماره ۵۵۱ ارسال فرمایند.
۱ـ۳ آـ۱۱۶۲

استخدام رستوران سلف‌سرویس موسسه اطلاعات‌به یك نفر گارسون که حداقل ۲ سال سابقه‌کارداشته باشد نیازمند است . تهران اول خیابان خیام موسسه اطلاعات

آگهی استخدام

مشاغل مشروحه زیر مورد احتیاج است:
۱ـ برقکار باتحصیلات‌سیکل
۲ـ تراشکار و سری‌کار
۳ـ خمکار و قیچی‌کار
۴ـ نقطه جوشکار
۵ـ مستخدم (خانم یاآقا)
از داوطلبین استخدام تقاضا میشود درخواست خود را با ذکر مشخصات کامل ، نشانی و شماره‌تلفن به ادرس روزنامه اطلاعات راهنمای شماره۵۵۶ ارسال فرمایند.
۱ـ۳ آـ۱۱۵۳

شرکت سهامی عام برای کار در مرکز خدمات ماشین به تعدادی سیستم آنالیست با مشخصات زیر نیازمند است:
الف: حداقل شرایط برای داوطلبان شغل سیستم‌آنالیست ارشد
۱ـ داشتن دانشنامه لیسانس دریکی‌از رشته های کامپیوتر، ریاضیات ، آمار، مهندسی ، علوم
۲ـ داشتن حداقل ۴ سال تجربه در تجزیه و تحلیل سیستمها
۳ـ داشتن ۲ سال تجربه‌برنامه نویسی با زبان های کوبل ، آرپی.جی
۴ـ آشنائی بزبان انگلیسی
ب: حداقل شرایط برای داوطلبان شغل سیستم‌آنالیست
۱ـ داشتن دانشنامه لیسانس دریکی‌از رشته های کامپیوتر، ریاضیات، آمار، مهندسی یا علوم
۲ـداشتن۲سال‌تجربه درتجزیه و تحلیل سیستمها
۳ـ داشتن یک سال تجربه برنامه نویسی با زبانهای کوبل، آرپی.جی
۴ـ آشنائی بزبان انگلیسی
از علاقمندان واجد شرایط دعوت میشود دتقاضای‌همکاری خودرابا ذکر مشخصات‌کامل، سوابق کار، نشانی و شماره تلفن به آدرس روزنامه اطلاعات راهنمای شماره ۵۴۲ ارسال دارند.
آـ۱۳۷۸

آگهی استخدام

حسابدار کارگاه
یک شرکت ساختمانی جهت کارگاههای‌خود در شهرستان به حسابدار کارگاه با تجربه و باضامن معتبر نیاز دارد.
از علاقمندان خواهشمند است تقاضای‌خودرا باذکرمشخصات کامل ، نشانی و شماره تلفن به آدرس روزنامه اطلاعات راهنمای شماره ۵۶۶ ارسال‌دارند.
۱ـ۳ آـ۱۷۰۵

آگهی استخدام

یکنفر سکرتر که آشنائی کامل به تایپ فارسی و لاتین و همچنین‌مسلط به مکاتبات‌فارسی و لاتین باشد بهمکاری دعوت مینماید:
متقاضیان میتوانند درخواست خودرابا ذکر مشخصات‌کامل، نشانی و شماره تلفن به‌راهنمای شماره ۵۶۵ روزنامه اطلاعات ارسال دارند.
۱ـ۳ آـ۱۷۰۶

آگهی استخدام

استخدام سکرتر
بیک دوشیزه یا بانوی مسلط به‌تایپ‌فارسی و لاتین‌نیازمندیم، و اجدین‌شرایط میتوانندتقاضای خودرابا ذکر مشخصات کامل، نشانی و شماره تلفن به آدرس روزنامه‌اطلاعات راهنمای‌شماره ۵۶۴ ارسال دارند.
۱ـ۳ آـ۱۷۰۷

افراد واجد شرایط زیر جهت خدمت‌در بیمارستان وزایشگاه بهمکاری دعوت میشوند:
۱ـ نرس ـ ماما ـ بهیار
۲ـ لیسانسیه علوم تغذیه
۳ـ مسئول بایگانی پزشکی
۴ـ کاخدار
از متقاضیان خواهشمند است مشخصات کامل خود را به همراه سوابق کار قبلی،نشانی وشماره‌تلفن به آدرس‌روزنامه اطلاعات راهنمای شماره ۵۴۹ ارسال‌دارند ضمنا روی پاکت شغل‌موردعلاقه را قیدفرمائید.
۱ـ۳ آـ۱۳۸۰

پزشك عمومی برای‌کار در شهر کرمان مورد نیازمیباشدلطفاازساعت ۷ الی ۹ بعدازظهر با تلفن ۲۲۱۱۶۵ تماس بگیرید

اپراتور سنگ‌شکن
به یکنفر اپراتور سنگ شکن باه سال سابقه کار و آشنائی به زبان انگلیسی جهت کاردر یکی از جزایر جنوب مورد نیاز است متقاضیان میتوانند تقاضای خودرا با ذکر مشخصات کامل ، نشانی و شماره تلفن به آدرس روزنامه اطلاعات راهنمای شماره ۵۴۶ ارسال دارند.
۱ـ۳ آـ۱۳۸۴

پیشخدمت و سرایدار
چند نفر پیشخدمت وسرایدار فورا استخدام میشوند از متقاضیان خواهشمند است تقاضای خودرا باذکر مشخصات کامل ، نشانی و شماره تلفن به آدرس روزنامه اطلاعات راهنمای شماره ۵۴۵ ارسال فرمایند.
۱ـ۳ آـ۱۳۸۵

تعدادی ویزیتور باتجربه جهت تهران و شهرستان با حقوق مکفی نیازمندیم لطفا تقاضای خودرا با ذکر مشخصات کامل ، نشانی و شماره تلفن به آدرس روزنامه اطلاعات راهنمای شماره ۵۴۷ ارسال فرمایید.
آـ۱۲۸۲ ۱ـ۳

به یک نفر تکنیسین که بزبان انگلیسی‌تسلط کامل داشته‌باشد برای یک کارخانه ریسندگی در شهرستان نیازمندیم.
از متقاضیان خواهشمند است تقاضای همکاری خود رابا ذکر مشخصات کامل ، نشانی و شماره تلفن با راهنمای‌شماره ۵۴۸ روزنامه اطلاعات مکاتبه فرمایند.
۱ـ۳ آـ۱۳۸۲

دعوت بهمکاری
شرکت معتبر ایرانی افراد واجد تخصصهای زیر را به همکاری دعوت مینماید:
۱ـ مهندس آرشیتکت:
دارای درجه لیسانس باچندین سال تجربه در امور مربوطه و مسلط بزبان انگلیسی
۲ـ مهندس ساختمان:
دارای درجه لیسانس وچندین سال تجربه و مسلط بزبان انگلیسی
از واجدین شرایط دعوت می شود تقاضای خودرا با ذکر مشخصات کامل ، نشانی و شماره تلفن به آدرس‌روزنامه اطلاعات راهنمای شماره ۵۵۰ ارسال دارند.
۱ـ۳ آـ۱۳۸۱

جویای کار

شخصی ۳۸ ساله با سابقه طولانی و تخصص کامل در رشته های تراشکاری و انواع ماشین‌آلات صنعتی وتولیدی برای‌شغل‌مناسبی درخوزستان آماده کار است براهنمای شماره ۵۲۰ تلفن ۳۱۱۰۸۰ مراجعه فرمایند.
۱ـ۳ آـ۱۳۰۲۹

جوانی حدود ۱۷ سال سن بامعلومات‌دوم‌نظری برای‌تمام وقت جویای کار است تلفن ۵۹۸۸۵
۱ـ۳ آـ۱۳۸۲

راننده پایه ۲ شخصی جویای کار میباشد لطفا با راهنمای شماره ۵۷۸ روزنامه اطلاعات مکاتبه فرمائید.
۱ـ۲ آـ۱۷۱۹

تکنیسین کارهای ساختمانی جویای کار میباشد لطفا با راهنمای شماره ۵۸۰ روزنامه اطلاعات مکاتبه فرمائید.
آـ۱۷۲۲

دوشیزه ماشین‌نویس باسابقه کار مسلط بتایپ فارسی‌و لاتین بعدازظهر ها جویای کار می باشد لطفا با راهنمای شماره ۵۷۵ روزنامه اطلاعات مکاتبه فرمائید.
۱ـ۲ آـ۱۷۱۶

حسابدار کارگاه
آماده همکاری با شرکت ها و موسسات در شهرستان ها می باشد لطفا با راهنمای شماره ۵۷۶ روزنامه اطلاعات مکاتبه فرمائید.
۱ـ۲ آـ۱۷۱۷

جویای کار
مهندس‌مکانیک با ۳ سال سابقه کاروخدمت نظام وظیفه‌جویای کار میباشد لطفا با راهنمای شماره ۵۷۷ روزنامه اطلاعات مکاتبه فرمائید.
۱ـ۲ آـ۱۷۱۸

فارغ‌التحصیل رشته مدیریت بازرگانی‌جویای‌کارمیباشد لطفا باراهنمای شماره۵۷۳ روزنامه اطلاعات مکاتبه فرمائید.
۱ـ۲ آـ۱۷۱۵

آماده‌کار
سکرتر مسلط بتایپ فارسی و لاتین جویای کار میباشد لطفا باراهنمای شماره ۵۷۴ روزنامه اطلاعات مکاتبه فرمائید.

نامه‌رسان با گواهینامه موتورسیکلت جویای کار می باشد لطفا باراهنمای شماره ۵۷۹ روزنامه اطلاعات مکاتبه فرمائید.
۱ـ۲ آـ۱۷۲۰

کمك انباردار با سابقه جویای کار میباشد لطفا باراهنمای شماره ۵۷۱ روزنامه اطلاعات مکاتبه فرمائید.
۱ـ۲ آـ۱۷۱۱

تکنیسین برق با ۳ سال سابقه کار جویای کار میباشد لطفا باراهنمای شماره ۵۷۲ روزنامه اطلاعات مکاتبه فرمائید.
۱ـ۲ آـ۱۷۱۲

متخصص‌الکترونیکوتلویزیون دارای‌تسلط کامل بزبان‌انگلیسی تمام وقت یانیمه وقت جویای کار میباشد تلفن ۲۲۷۷۲۸
۱ـ۲ آـ۱۶۴۰

آموزشگاهها

هنرکده فنی شهرزاد کنتراتی قبولی شمارا تضمین می‌کند تلفن ۶۴۸۶۶۲

آموزشگاه ربانی ماشین نویسی فارسی و لاتین رابا متد جدید ده انگشتی در آموزشگاه مجهز ومدرن ربانی بیاموزید ودر بهترین سازمان ها با حقوق مکفی استخدام شوید شاه آباد مقابل سینما حافظ ۳۱۷۱۳۵

خانه‌شمارابخارجیان اجاره‌میدهیم

۸۲۴۹۵۳ سازمان نیازمندیهای خارجیان خانه‌شمارابه‌خارجیان اجاره‌میدهد ۸۲۷۹۰۱-۸۳۸۱۰۶

مرکز اجاره بخارجیان خرید و فروش ۹۳۶۲۷۸ و ۹۲۲۲۱۶

موسسه مشاور خارجیان ۸۳۲۹۵۸-۸۲۴۴۱۶

سازمان نیازمندیهای فرح مرکزاجاره وخرید وفروش ۲۲۹۱۵۵-۲۲۹۱۵۷ مباشرت غیرمیپذیریم

مؤسسه فرود بزرگترین مرکزاجاره بخارجیان ۶۸۶۱۵۸-۶۸۵۷۳۷

آژانس استار اجاره بخارجیان ۸۴۶۱۶۳-۸۵۶۱۷۴

مرکز اجاره بایرانی و خارجی ۲۴ ساعته ۸۳۲۹۳۳

پیشتاز اجاره بخارجیان ۳۱۷۷۴۰-۹۱۰۵۵

وزیری ۶۵۸۱۸۸ ۶۵۳۷۴۳ اجاره بخارجیان-خرید-فروش

موسسه ظفر ZAFAR سریعترین مرکزاجاره خانه بخارجیان اجاره میدهد در شمال شهر ۲۲۷۷۴۶-۲۲۸۵۸۹

سازمان مس

نیازمندیهای اطلاعات

تلفنهای: ۳۱۱۲۳۰-۳۱۱۲۲۹

استخدام میکنیم

۱ـ کارگر کانال ساز
۲ـ کارگر لوله‌کش
۳ـ کارگر برقکار
آدرس ـ خیابان روزولت کوچه کورس شماره ۲ر۵
تلفن ۸۲۹۶۵۷

به یکنفر تعمیرکار رادیو ضبط و تلویزیون فوری نیازمندیم

۳۶۵۶۰۱-۳۵۷۷۵۱

یك شرکت معتبر ساختمانی یکنفر را جهت انجام امور مربوط به ترخیص کالا از گمرك با حقوق و مزایای مکفی باشرایطزیر استخدام مینماید .

۱ـ پنج سال سابقه کار وتجربه کافی
۲ـ تسلط بزبان انگلیسی (آشنایان بدوزبان انگلیسی و فرانسه مقدم میباشند)
تلفن ۸۹۸۶۱۶ از ۹ صبح الی ۵ر۵ بعدازظهر

نقشه کش استراکچر

مهندسین مشاور سردار افخمی بتعدادی نقشه کش استراکچر با تجربه نیازمند است واجدین شرایط بنشانی خیابان پارك (وزراء)خیابان ۳۵ شماره ۷مراجعه فرمائید.

گروه صنعتی مینو استخدام مینماید

گروه صنعتی مینو برای تصدی کارگاههای تولیدمواد غذائی‌وخدمات فنی خود در خرمدره (استان زنجان ۲۲۵ کیلو متری تهران) افرادواجد شرایط زیر را به همکاری دعوت مینماید .

۱ـ مهندس مکانیك
باحداقل سه‌سال سابقه‌کار برای ریاست کارگاههای خدمات فنی

۲ـ مهندس یا لیسانس شیمی
برای ریاست کارگاههای تولید مواد غذائی ـ افرادیکه دارای سوابق کار در صنایع غذائی باشند حق‌تقدم خواهند داشت .

مزایا :
۱ـ حقوق مکفی
۲ـ استفاده از خانه های‌سازمانی ویلائی (درصورت تاهل) و یا مهمانسرای‌شرکت (درصورت‌تجرد) واقع در شهرك مینو همجوارکارخانه با همه‌گونه امکانات شهری
۳ـ سایر مزایا: مطابق مقررات ویژه کارمندان شرکت صنعتی مینو

از واجدین شرایط تقاضا میشود جهت مصاحبه و استخدام‌بین ساعت ۵ر۸ صبح تا ۵ر۴ بعدازظهر به‌امور اداری شرکت مینو واقع در خرمدره (زنجان) مراجعه ویا با تلفن ۸۲۸۰ـ ۰۲۸۲۱ مدیر امور اداری شرکت مینو تماس حاصل نمایند .

آگهی استخدام

جمعیت بهزیستی و آموزشی‌فرح پهلوی برای تکمیل کادر خود افراد زیر را به خدمت می‌پذیرد .
۱ـ انباردار (زن) با سابقه کارو داشتن مدرك تحصیلی دیپلم‌متوسطه.
۲ـ ماشین نو یس فارسی ولاتین باداشتن‌مدرك تحصیلی‌دیپلم‌متوسطه
۳ـ خیاط (زن) با سابقه کار و داشتن حداقل‌سوادخواندن ونوشتن
۴ـ کارگرفنی تاسیسات باداشتن حداقل مدرك تحصیلی ششم ابتدائی یا مرحله اول تعلیمات عمومی .

داوطلبان واجدشرایط عمومی استخدام‌میتوانند برای‌کسب‌اطلاعات بیشتر همه روزه در ساعات اداری غیراز پنجشنبه و جمعه به امور اداری جمعیت‌واقع‌در خیابان‌میرداماد میدان محسنی‌ـ خیابان فرناز‌ـنبش کوچه چهارم مراجعه نمایند .

آگهی استخدام

شرکت پشتیبانی و نوسازی هلیکوپتر های‌ایران برای تامین نیروی انسانی‌مورد نیاز خود شما را در مشاغل و تخصصهای مشروحه زیر به همکاری دعوت مینماید .

تخصص	تحصیلات
۱ـ متخصص هواپیما	لیسانس و یافوق لیسانس در رشته مربوطه
۲ـ متخصص کامپیوتر و برنامه نویس	لیسانس و یافوق لیسانس در رشته مربوطه
۳ـ متخصص امور اداری	لیسانس مدیریت اداری با دوسال سابقه کار مفید
۴ـ ماشین نویس فارسی ولاتین	دیپلم عادی با داشتن‌مدرك تخصصی ماشین‌نویسی فارسی‌و لاتین
۵ـ نگهبان	دیپلم عادی
۶ـ شوفاژکار	پایان دوره ابتدائی
۷ـ آشپز درجه یك ایرانی وفرنگی پز	سواد خواندن و نوشتن با حداقل ۵سال سابقه‌کار

مزایای شرکت

۱ـ حقوق و مزایای شغلی مکفی
۲ـ بیمه بازنشستگی ودرمانی
۳ـ خدمات رفاهی و تامین مسکن در آتیه‌ای بسیار نزدیك
۴ـ بهره‌برداری از دوره های مختلف آموزش بزبان انگلیسی

شرایط استخدامی:

۱ـ عدم اشتغال در سازمان های دولتی و یاوابسته بدولت
۲ـ داشتن برك‌پایان‌خدمت‌برای‌ردیف۵
۳ـ از متقاضیان ردیف های ۱ـ۲ـ۳ ـ۴ـ۶ درصورت نداشتن‌برك‌پایان‌خدمت سربازی‌ویا معافیت دائم غیرپزشکی‌تعهد خدمتی اخذ میگردد .
۴ـ داشتن برك پایان خدمت و یامعافیت دائم برای ردیف ۷

داوطلبین بمنظور ثبت‌نام وکسب اطلاعات بیشترمیتوانند همه روزه باستثنای پنجشنبه و جمعه و ایام تعطیل‌ازساعت ۸۰۰ الی ۱۲۰۰ با در دست داشتن ۵ قطعه عکس ـ اصل و یافتوکپی‌مدرك‌تحصیلی وشناسنامه عکس‌دار به آدرس :

تهران ـ امیرآباد شمالی ـ سه‌راه‌فرح زاد ـ جنب بانك سپه ـ ساختمان پری ـ مدیریت امور اداری (دایره استخدام) مراجعه فرمایند .

استخدام

شرکت انگلیسی درتهران به کارمندان ذیل که ملیت ایرانی داشته باشند نیازمند است
۱ـ ماشین‌نویس فارسی ولاتین
۲ـ کارمند ماشین‌حساب
۳ـ کارمند حسابداری
۴ـ تلفنچی

متقاضیان بایستی خدمت نظام را انجام داده‌و دارای معافی دائم‌باشندو بخواندن و نوشتن‌زبان انگلیسی تسلط‌کافی‌داشته باشند لطفا برای تعیین وقت ملاقات بین ساعات ۸صبح الی ۵ر۱۲ ظهر با تلفنهای ۹ـ۳۱۴۱۵۶رئیس حسابداری تماس حاصل نمائید .

شرکت سهامی کارخانجات پروفیل‌نیمه‌سبك

استخدام مینماید

۱ـ برتکار صنعتی درجه یک
۲ـ لولمکشی درجه‌یک
۳ـ کارگر تعمیرات
۴ـ کارگر ساده

داشتن سواد خواندن و نوشتن و برگ خاتمه خدمت یا معافی برای متقاضیان ضروری است.
داوطلبان همه روزه میتوانند به کارگزینی شرکت واقع‌در کیلو متر ۱۰ جاده تهران به ساوه (محل کارخانه)مراجعه ویابوسیله تلفنهای ۵ـ۹۶۱۰۰۱ تماس بگیرند.

استخدام نگهبان

شرکت ساختمانی ایرالبا وابسته به صنایع نظامی واقع در میدان شهیاد ابتدای جاده کرج‌به تعدادی نگهبان شب با مزایای کافی احتیاج دارد تلفن ۹۶۹۰۱۷

مهندسین مشاور استخدام‌مینماید

۱ـ مهندس ارشیتکت باحداقل ۵ سال سابقه‌کار در دفتر مهندسین مشاور
۲ـ مترور با حداقل۵سال‌سابقه‌کار
متقاضیان با تلفن ۸۵۰۹۶۸ـ ۸۵۷۶۸۳تماس حاصل فرمایند

آگهی استخدام

شرکت سهامی کارخانجات

رادیوشهاب

جهت تکمیل‌کادرنیروی انسانی‌خود باشرایط کاملا مناسب ازقبیل حقوق‌و مزایای‌مکفی ، کانتین باغذای ارزان‌قیمت، تعطیلات تابستانی،استفاده از مزایای قانونی بیمه خدمات درمانی و سهم سودوغیره افراد ذیل را

استخدام مینماید

۱ـ تکنیسین و تعمیرکار تلویزیون باحداقل یکسال سابقه کار .
۲ـ مونتاژکار تلویزیون .
۳ـ کارگر ساده دختر و پسر
۴ـ باربر .

متقاضیان همه روزه غیراز ایام تعطیل بین ساعت ۸ تا ۴ بعدازظهر میتوانند به آدرس: خیابان آیزنهاور بعداز دانشگاه آریامهرخیابان ۲۱ متری جی تلفنهای ۹۶۱۴۸۹ و ۹۶۱۴۹۰ و ۹۵۴۴۶۳ مراجعه نمایند .

مؤسسه اطلاعات

بتعدادی دوشیزه یا بانو با تحصیلات سیکل جهت کادر فنی نیازمند است . داوطلبان میتوانند همه روزه از ساعت ۸ الی۴ بعداز ظهر بکارگزینی موسسه اطلاعات واقع در خیابان خیام ساختمان روزنامه‌اطلاعات مراجعه نمایند .

مهندسین مشاور ایرانی

افراد زیر را استخدام مینماید :
۱ـ نقشه‌کش که به زبان فرانسه آشنائی داشته باشد
۲ـ ماشین‌نویس درجه‌یك فارسی برای‌ماشین نویسی ـ سکرتری
داوطلبین به تلفن ۸۴۶۰۴۲ در اوقات اداری مراجعه نمایند .

یك شرکت معتبر ساختمانی یکنفر رئیس امور اداری را با حقوق و مزایای مکفی با شرایط زیر استخدام مینماید

۱ـ آشنائی کامل بزبان انگلیسی (تسلط به دوزبان انگلیسی و فرانسه ارجح است).
۲ـ تسلط کامل به انجام امور اداری‌وکارهای مربوط به بیمه .
۳ـ پنج سال تجربه و سابقه کار .
تلفن ۸۹۸۶۱۶ از ۹صبح‌الی ۵ر۵ بعداز ظهر

یک شرکت بزرگ عرضه کننده

یك‌مارك مشهور وسایل خانگی به چند خانم فروشنده برای ویزیت فروشگاه‌هاو مراکزفروش با شرایط زیر نیازمند است :
۱ـ سابقه حداقل پنجسال در فروشندگی و ویزیت
۲ـ دارا بودن وسیله ایاب و ذهاب
۳ـ امکان ویزیت تمام‌وقت (صبح وعصر)
به ویزیتورها برحسب‌فعالیت آنها حقوق و پورسانتاژ کافی پرداخت میشود .
داوطلبان لطفا بین ساعت ۳ تا ۵ به‌نمایشگاه شرکت‌نمود‌ـتخت‌جمشید ـبین چهارراه بهار و روزولت ـ ساختمان بلر مراجعه نمایند.

شرکت یاسمین با حقوق مکفی استخدام میکند

شرکت یاسمین بتعدادی سرآشپز ، آشپز و کمك‌آشپز که دارای سابقه کار و مهارت کافی باشند با حقوق ومزایای مکفی نیازمند است .
داوطلبان میتوانند با چلوکبابی یاس واقع در خیابان عباس‌آباد شماره۲۲۴ تلفن ۸۴۶۹۷۱ویا رستوران پالایشگاه تهران تلفن ۵۹۱۰۳۱ داخلی ۵۱۳۶ تماس بگیرند

Large German Construction Co requires immediately for Tehran Office:

1 PURCHASER

Applicant must be experienced in purchasing of construction material and spare parts for all kinds of construction machineries and have a knowledge of the Tehran market.
Fluency in English and Iranian nationality essential.
Please apply in writing to:
P.O.Box 41-869, 14155, Tehran or to:
Razi Str. 93, Corner Ave. France
Tel: 643506, 646154.

شرکت سهامی عام ساسان

کارخانجات کانادادرای

افراد ذیل را باحقوق و مزایای‌مکفی دعوت‌به همکاری مینماید .
۱ـ ماشین‌نویس فارسی و لاتین باتحصیلات حدود دیپلم و سه سال سابقه کار موثر.
۲ـ تعدادی‌فروشنده‌باتحصیلات حداقل‌سیکل با ضامن ومعرف معتبر
۳ـ تعدادی کارگر ساده با تحصیلات حداقل چهارم ابتدائی جهت‌کار در قسمت دستگاه های نوشابه‌پرکنی .
واجدین شرایط با در دست داشتن اصل شناسنامه و ورقه خاتمه خدمت و یا معافی غیر پزشکی باداره پرسنل شرکت واقع درسرآسیاب مهرآباد کارخانه کانادادرای مراجعه و یا با تلفن ۶ـ۹۶۰۰۰۱ داخلی (۰۹) تماس حاصل فرمایند.

تهران فارما

استخدام کارمند در کرمان

تهران فارما بچند نفر کارمند جهت خدمت‌در کرمان با حقوق خوب ،پاداش ماهانه ، استفاده از بیمه بازنشستگی ، بیمه خدمات درمانی‌باشرایط زیر نیازمند است .
ـ معلومات دبیرستانی
ـ داشتن تضمین ملکی
ـ برك‌پایان خدمت‌نظام‌یامعافیت دائم .
ـ ساکن کرمان
متقاضیان میتوانند روز یکشنبه و دوشنبه چهارم و پنجم دیماه ۲۵۳۶ در کرمان به‌نشانی خیابان شاهپور پاساژ دکتر خیراندیش مرکز بخش تهران فارما و در تهران به خیابان تخت‌جمشید غربی ساختمان لژیون شماره۱۲۸ دایره کارگزینی مراجعه فرمایند .

شرکت ورنکو

نماینده انحصاری موتور ژنراتور های دوتیس در ایران
بازاریاب موتور ژنراتور از دیپلم ببالا با آشنائی کامل بزبان انگلیسی و داشتن معافی استخدام مینماید .
خیابان سپهبدژاهدی ـ خیابان آذرشهرپلاك ۶ تلفنهای ۸۹۹۵۸۵ و ۸۹۷۶۶۳

ماشین نویسی بیژن
باحسن شهرت میدان ژاله
تلفن ۳۴۸۳۸۴
آ‌ـ۲۴۷۸

آموزش رقص در یکهفته
توسط تاربین‌یان و خانم آنژلا ایرانی عربی خارجی قفقازی اسپانیولی ارمنی چهارراه‌کالج حافظکلاس تاربین‌یان ۶۶۲۳۵۸
آ‌ـ۱۶۰۹

تدریس خصوصی

مکالمه انگلیسی
رادر مدت کوتاه بیاموزید
تلفن ۶۵۲۴۵۷

انگلیسی ،فرانسه ، آلمانی ، عربی ،
تلفن ۶۶۹۷۸۳

تدریس
ابتدائی‌ـ راهنمائی‌ـ نظری ـ خدمات ۲۸۷۷۲۱
آ‌ـ۱۳۸۰

کلیه دروس
۶۶۹۷۸۳

کلیه دروس
ابتدائی راهنمائی نظری ششم تقویتی
تلفن ۶۵۲۴۵۷

کلیه دروس ۸۵۰۷۳۶

مکالمه‌انگلیسی
۸۴۳۵۴۸
MRS. SMITH

فرانسه خصوصی ۹۳۴۴۰۲

ابتدائی ـ راهنمائی‌ـ نظری ـ بازرگانی
۲۸۷۷۲۱

انگلیسی فرانسه
۸۵۰۷۳۶

کلیه دروس
نظری ، راهنمائی ، دبیرستان ، هنرستان
۸۲۰۹۷۳

انگلیسی خصوصی‌مکالمه
تلفن ۹۷۱۸۷۶

تدریس خصوصی کلیه دروس با تضمین قبولی توسط کادری ورزیده از مهندسین فارغ ـ التحصیل دانشکده فنی‌و صنعتی اریامهر ساعتی ۵۰ تومان ۶۴۶۵۰۸ و ۳۵۶۷۱۱

موفقیت حتمی‌بادبیران موسسه‌تدریس‌خصوصی ۶۵۴۹۵۳

تدریس خصوصی ریاضیات راهنمائی و دبیرستانی تلفن ۷۵۲۹۰۱ بعدازظهر ها از ۴ به بعد

مکالمه وگرامر
انگلیسی ـ فرانسه ـ آلمانی ـ ۲۸۷۷۲۱

انگلیسی فرانسه
تلفن ۶۵۲۶۵۹

پانسیون

پانسیون کاخ شمالی خانم کارمند ودانشجو ۶۶۰۸۵۱و ۶۴۸۳۹۵

پانسیون مونیك وزراء ۶۲۰۸۸۴ نوزاد تا۶سال با سرویس

پانسیون و نوزاد بالا
کاخ آوچولو ۶۴۱۵۷۷

مکالمه انگلیسی فرانسه آلمانی
۸۲۰۹۷۳

کلیه دروس و زبان ۶۵۴۹۵۳

نیازمندیهای اطلاعات

تلفنهای: ۳۰۳۷۰۲-۳۱۱۲۱۹-۳۱۱۲۲۵-۳۱۱۲۲۴

نیازمندیهای اطلاعات تلفنی میپذیرد

شرکت سهامی
نوسازی و عمران تهران

تعدادی اطاقدار و نگهبان را که دارای شرایط ذیل باشند استخدام مینماید:

۱ـ تحصیلات ششم ابتدائی .
۲ـ حداکثر سن ۳۵ سال
۳ـ دوسال سابقه کار معتبر

ازمتقاضیان واجد شرایط و علاقمند بهمکاری دعوت میشود روزهای شنبه تا چهارشنبه هر هفته بین ساعت دو الی چهار بعداز ظهر به‌کارگزینی شرکت واقع در خیابان پهلوی ، بالاتر از میدان ونك ، دست چپ خیابان بیژن ، شماره ۶۰ مراجعه نمایند

Chemical Engineer

We are an Iranian joint venture with one of the world's leading Manufacturers of synthetic detergents. We have a vacancy for a young Chemical Engineer, who has a keen interest in the field of Quality Control Management.

WE OFFER YOU:

— good salary and fringe benefits
— five working days a week
— friendly working atmosphere
— training in modern operations

WHAT QUALIFICATIONS DO YOU NEED:

— Iranian Nationality
— completed military service or permanent exemption
— a degree in Chemical Engineering (experience is not necessary)
— initiative and a strong personality
— fluent English, spoken and written
— to be 24-30 years of age

If you are interested, please send an application in English, in your own handwriting, together with short curriculum vitae including salary desired to the following address:

Manufacturing Manager
Pars International Manufacturing Company Ltd.
P.O. Box 2531
TEHRAN

یك‌شرکت‌تولیدی‌بدو نفر حسابدار لیسانسیه بادوسال تجربه‌نیازمند است
درساعات اداری با تلفن های ۳۳ر۹۶۳۰۳۱ آقای فتح‌الله زاده تماس حاصل شود .

یك شرکت‌تولیدی بیك‌نفر سکرتر که آشنائی کافی بزبان انگلیسی و تایپ فارسی و انگلیسی داشته باشد نیازمند است .
درساعات اداری با تلفن های ۳۳ر۹۶۳۰۳۱ آقای فتح‌الله زاده تماس حاصل شود

تلفن های مستقیم سازمان تولید وترویج روزنامه اطلاعات
۳۱۱۲۲۶ - ۳۲۸۳۹۳

استخدام راننده

راننده پایه دوم شخصی استخدام می‌کنیم و اگر چند کلمه انگلیسی‌هم بداندحقوق بیشتری باو میدهیم داوطلبان با شماره های ۳-۲۲۹۲۱۲ و ۹۲۴۴۵۳ تماس حاصل فرمایند

تکنیسین برق ومکانیك

جهت راه اندازی و سرویس دیگهای بخار و تصفیه خانه های آب و فاضلاب به سه نفر تکنیسین برق ومکانیك فارغ‌التحصیل از یکی از هنرستانهای تهران نیازمند است . متقاضیان بایستی‌آشنائی کافی با سیستم های مکانیکی وبرقی مخصوصاکنترلر هاورله های زمانی داشته و بتواندبازبان انگلیسی مکالمه کنند و خدمت وظیفه انجام داده باشند.
برای اطلاع بیشتر باتلفن ۸۳۶۲۹۸ مذاکره نمائید.

استخدام ویزیتورداروئی

چند نفر ویزیتورفول‌تایم مرد بادیپلم‌متوسطه معافیت دائم یا خاتمه خدمت سربازی واتومبیل شخصی جهت کاردرتهران‌موردنیاز است‌واجدین شرایط در روز های یکشنبه و دوشنبه ٤و٥دیماه از ساعت ۱۰تا۱۲ صبح و٤ تا٦ بعدازظهر به خیابان تخت‌جمشیدغربی‌چهارراه‌فریمان‌ساختمان مجید شرکت بهداشت‌ایران مراجعه نما یند .

استخدام

تکنیکان ـ تکنولوژی و ساخت صنایع‌ایران‌تابع سازمان‌گسترش ونوسازی صنایع ایران

یک نفر متخصص در بایگانی نقشه‌هاو مدارک‌فنی را با حقوق و مزایای خوب استخدام می‌نماید،

شرایط استخدام :
۱ـ دارا بودن دیپلم متوسطه
۲ـ حداقل ٥ سال سابقه کار در رشته مربوطه
۳ـ آشنائی به‌زبان انگلیسی
آدرس ـ خیابان تخت جمشید بین بهارورزولت ساختمان مبل عدالت طبقه پنجم تلفن ۸۳۲۳۸٤ و۸۳۲۳۸٦

یك شرکت آلمانی جهت کارکنان اروپائی خود احتیاج به چندین آپارتمان های دو اطاق‌خوابه دارد که بدون‌واسطه‌آنهارا اجاره‌میکند خواهشمندیم جهت توافق بین ساعات ۸ صبح الی ۱۷ باتلفن‌های ۱۸ـ۹٦۹۰۱۷ مطلع فرمائید .

تحویل فوری پیکان

پیکان جوانان،استیشن‌واتوماتیك درکلیه نمایندگیهای مجاز ایران‌ـ ناسیونال در سراسر کشور ودر محل نمایشگاه مرکزی ایران ـ ناسیونال آماده تحویل میباشد .
برای کسب اطلاعات بیشتر و تحویل فوری اتومبیل های‌فوق‌همه روزه به‌نمایشگاه مرکزی سازمان فروش‌وبازاریابی ایران‌ناسیونال واقع در خیابان ایزنهاور ـخیابان زنجان مراجعه و یا با تلفن های ٦ـ۹۷۵۰۰۱و۹۸۰۸۰۷و۹۸۰۸۰۹ تماس حاصل فرمایند .

پخش مصالح ساختمانی
سیمان وارداتی- آجر- کاشی- آهن‌آلات شرکت پیش داس تلفن ٦٤٥٤٤٤و٦٤٥٤٥٥

آگهی استخدام

کارخانه تولیدی برای تکمیل کادر فنی خود احتیاج به افرادی با تخصصهای ذیل دارد .
۱ـ تکنیسین دیك‌بخار
۲ـ تکنیسین موتور برق اشکودا
۳ـ تکنیسین دستگاه تصفیه آلفالاوال
٤ـ استادکار قوطی‌سازی
متقاضیان به آدرس :
ساری پانزده کیلومتری بطرف‌نکا کارخانجات کشت و صنعت شمال و یا تهران خیابان حافظ خیابان ارفع شماره ۲۰ طبقه دوم مراجعه نمایند

Organon

خانم ـ آقا

اگر مایلید بیک گروه پیشرو وعلمی وتکنیکی فروش دارو بپیوندید شرکت بین المللی داروئی ایران ـ اورگانون بشما خوش آمدمیگوید

شرایط

۱ـ سن بیش از ۲۷ سال نباشد
۲ـ حداقل تحصیلات دیپلم طبیعی
۳ـ گذراندن نظام یا معافی غیر پزشکی .
٤ـ آراسته و خوش‌بیان .
٥ـ دانستن زبان انگلیسی .

مزایا:

۱ـ حقوق مکفی .
۲ـ کمیسیون بسبت فروش .
۳ـ پرداخت هزینه ایاب وذهاب
٤ـ پرداخت سود سهام .
٥ـ استفاده از دفترچه خدمات درمانی برای‌خود و افراد تحت‌تکفل
٦ـ آموزش مسائل طبی و داروئی وتکنیك فروش .

توجه، کار بطورتمام‌وقت خواهدبود وارجحیت با افرادی است‌که دارای تحصیلات‌بالاتر یاسابقه ویزیت و فروش دارو هستند. برای تعیین وقت مصاحبه از ساعت ۸ صبح الی ٤ بعدازظهر با تلفن ۸٤۱۱۱۹ و ۸٤۲۱۲۷ تماس بگیرید.

شرکت ایران سنکرون

یك نفر تحصیلدار که دارای معلومات سیکل اول و وارد به موتور سواری‌بوده و سنش از ٤۰ سال بیشتر نباشد احتیاج دارد داوطلبان به کارگزینی شرکت واقع‌در خیابان آریامهر شماره ۷۹ مراجعه نمایند .

مبلیران

بزرگترین نمایشگاه مبلیران
در بلوار پهلوی میرداماد کمی بالاتر از میدان محسنی
افتتاح شد تلفن ۲۲٦٤٦٦
محل فروش کلیه طرحهای جدید در خیابان فرح
کمی بالاتر از تخت طاوس تلفن ۸٤۳۱۸۲

شرکت ایران‌مکا ۷٦۳٤۸۲
مجری اسکلت فلزی و ساختمان

American Construction company requires the following Iranian personnel with military exemption for their Tehran office:

1. Personnel Supervisor:
   A. Fluent in English
   B. Experience in administration of Iranian personnel policies and procedures
2. Communications Specialist, Iranian, male, and must be able to:
   A. Speak / write fluent English
   B. Operate telex
   C. Operate radio set
   D. Type 45 WPM
   E. Work late hours
3. Local Buyers - 3 years experience
   A. Iranian, male
   B. Speak & write fluent English

Call 837615/6. ext. 51 or 52 for appointment.

ABROAD TRAINING FOR IRANIAN ENGINEERS

A large newly established organization affiliated to the Government is seeking for 25 highly dynamic and ambitious engineers to transfer a new technology to Iran, through training in Canada and Iran.

Candidates should be maximum 35 years of age, very fluent in English and shall hold:

— *B. Sc./M. Sc. in:*
— *Industrial Engineering*
— *Mechanical Engineering*
— *Chemical Engineering*
— *Chemistry*
— *Civil Engineering*
— *Forestry*
— *Electrical Engineering*
— *Military Service Exemption*

Qualified applicants shall personally apply to No. 8 Zartosht Str. (Fifth Floor) between 7:30 a.m. to 4:00 p.m. Saturday thru. Wednesday.

Interview shall be conducted in English language.

مدیراموراداری

شرایط استخدام
ـ تابعیت دولت شاهنشاهی
ـ استعداد کامل مدیریت
ـ حداقل پنج سال تجربه درامورمدیریت
ـ آشنائی بدوزبان (فارسی ـ انگلیسی)
ـ مدیر فعال وجدی
ـ دارای سابقه کاردر بخش خصوصی

واجدین شرایط ازموقعیت شغلی خوب و حقوق مکفی وسپس ازمزایای‌شغلهای عالیتری بهره‌مند خواهند شد. حائزین شرایط می توانند خلاصه سوابق‌خود را باقید عنوان محرمانه به صندوق پستی شماره ۲۹٤۲ تهران ارسال دارند .

تلفن نیازمندیهای اطلاعات
۳۱۱۲۲۴ ۳۱۱۲۲۵

عطر و رایحه عدالت

ژنو ـ محمدعلی جمالزاده

روزنامه هائی که در این ایام اخیر از تهران رسید خبر محاکمه یک زن ایرانی بنام نورالسادات‌صمصامی راآورده به‌اخباری که در باره زن از ایران میرسد علاقه خاصی‌دارم و بادقت بیشتری میخوانم معلوم شدزن۲۵ ساله‌ای‌شوهر ۲۸ساله خود راموسوم به منوچهر منتظریان کشته استو دستگیر شده‌است و بزودی محاکمه او در دادسرای تهران شروع خواهد شد . روزنامه ها نوشته بودندکه این‌محاکمه یکی از محاکمات جنجالی‌است و احتمال میرود که در تالار بزرگ کاخ دادگستری انجام یابد زیرا عده زیادی که‌علاقمند به‌این نوع‌محاکمات هستند به دادگاه «شعبه پنجم دادگاه‌عالی جنایی» خواهند آمد . (این مقاله قبل از آغاز محاکمه نورالسادات نوشته شده).

عکس زن راهم درروزنامه نشان داده بودند و معلوم‌بود که از طبقات بالا نیست و شاید باوجود آنکه در پایتخت زندگی میکند سوادی‌هم‌نداشته باشد و در یکی از این خانه هائی باشوهرش زندگی‌میکند که هریک یا دو اطاق بیک خانواده تعلق دارد . دراینجا «تعلق دارد» معنی‌تملک رانمی‌دهد و شکی نیست که‌این زن جوان باشوهر جوانش اجاره نشین بوده‌اند .

صورت و قیافه زن در عکس یک زن جوان معمولی باچشمانی نسبتا ریز ولی‌خوش نگاه و موهای سر مرتب و خوش برش بنظر میرسد و از آنچه فتح ودلال ویاباصطلاح فرنگیها «کوکتری» خواندمی‌شود تقریبا بکلی عاری استو بیشتر سلامتی و اعتدال را نشان میدهد.بیادو اقعه‌ای‌افتادم که دردوره طفولیت من یعنی ۷۵ سالی پیش از این در اصفهان رخداد و من شاهدو ناظر آن بودم وکالنقش ـ فی‌الحجرمدرلوح حافظه‌امنقش بستمهنانکه پنداری‌همین‌دیروز وپریروز اتفاق افتاده است .

گویا در قسمت اول کتاب مسرو تمیک کریاس‌متذکرداده‌ام که‌خانه مادرنزدیکی محله «بید آباد» در نزدیکی منزل ملک ـ المتکلمین واقع بود ودرآنجا یک دکان نعدملی بود که هر روز باستثنای روز های جمعه استاد نعدمال باچند نفرشاگرد نعدمال من‌هرکنان مشغول کار پرزحمت خود بودند و ، بچه ها در تماشای کار آنها کمدر حقیقت برایمان حکم تئاتر و سینمای امروز راداشت لذت وافری بردیم و گاهی مدت طویلی جلو دردکان ایستاده صدایمان درنمی‌آمد کار و حرکات نعدمال ها مارا سرگرم میداشت .

تمام اهل محل و بخصوص زنها میدانستندکه استاد نعد مال دوتازن دارد واگر امشب رابایکی از آنها بسر ببردشب دیگر را بازن دوم خود به صبح میرساند . درآن اوقات مردانی که دو زن و سه زن داشتند کم نبودند و اسباب تعجب کسی هم نمیگردید.

ولی یک روز اهل محله خبردار شدند که دیشب یکی از آن زنها سر شوهرش را باتیغ دلاکی بریده و استادنعد مال زندگی را بدرود گفته است .

خوب در خاطر دارم کمسر و صدای بسیاری در محله‌برپا گردید و بحکم شرع و عرف بناشد که زن را بسزای خود برسانند ، زن را بایک سگ از سگهای ویلان و بی‌صاحب بسیاری که بلای هرمعبر و کوچه‌ای بودند در یک جوال انداختند وسرکیسه‌را باسوزن وجوالدوز دوختند و مومنین ومقدسین دور کیسه راگرفتند و درمقابل جمعیت وافری که ازدور و نزدیک برای تماشا و شرکت در ثواب ، اطراف کوچه وبازار بام ها را گرفته بودند باچوب‌و سنگ بناکردند به زدن به کیسه تاآنکه دیگر صدائی از زن وسگ بگوش نرسید.

و یقین حاصل شد که زن شوهر کثر به‌سزای خودرسیده است. زن قاتل بود ولی من نمیدانم آن مردهای مسلمان‌در روز قیامت جواب آن سگ بیگناه را چگونه خواهند داد .

در هر صورت عکس نور ـ السادات و شرحی که در باره ماجرای او در روزنامه ها داده شد مرا سخت متاثر و منقلب ساخت و در فکر های دور و درازی فرو رفتم و دلم بحال زن در دنیا و علی‌الخصوص‌در جاهائی که با وجود حرفهای گنده گنده هنوز مابین زن و مرد از لحاظ حقوق اجتماعی و قانونی و حتی‌انصاف و مروت و انسانیت تفاوتهائی « گاهی تفاوتهائی فحش » باقی مانده است بسیار بسیار سوخت وپاز بیادم آمد که در همین اواخر در روزنامه‌های سویس خواندم که در شهر زوریخ بزرگترین و شاید باشکوه‌ترین شهر از شهر های کشور سویس‌بمنظور حمایت زنانی که بدست شوهر های خود مضروب میشوند و کتک میخورند انجمنی تشکیل یافته است و نیز در روزنامه «لاسیولس» منطقه ژنو شماره اول ژوئیه همین امسال ۱۹۷۷ میلادی خبری از واشنگتون آمده بود که عنوانش را باخط سرخ و حروف بسیار درشت بدین قرار نوشته بودند .

« در آمریکا بیستو هشت میلیون زن از شوهرهایشان کتک میخورند »و در همان مقاله که از کتابی سخن رفته بود که «زنانی که کتک می ـ خورند» عنوان داشت ، بقلم دو تن از نویسندگان آمریکائی بنام ریچاردلوی و راچرلانگلی‌و باز بیادم آمد که الکساندر دومارمان نویس‌معروف‌فرانسوی و مولف کتاب مشهور « سه تفنگدار» که به فارسی هم ترجمه شده است در سفرنامه خود در روسیه تزاری نوشته است که زنهای روستائی در روسیه اگر یك هفته بگذردو از شوهرشان یك شکم کتك نخورند شکوه نزدکسان و همسایگان میبرند که معلوم‌می شود شوهرم دیگر مرا دوست نمیدارد .

من در همین اواخر در یك کتاب فارسی خواندم که وقتی مردی میخواهد از دو دخترخود صحبت بکند بجای آنکه‌بگوید دو پسر دارم و دودختر میگفته است « دوپسر دارم‌و دوبی‌ادبی» من در مقاله مفصلی که چند ماه پیش در باره «زن درشعر فارسی » در روزنامه رستاخیز انتشار دادم و بزودی ان‌شاءالله در تهران بصورت کتاب هم‌از طرف انتشارات‌امیر کبیرانتشار خواهد یافت در خصوص‌پاره‌ای از گفتار بزرگان و ارباب‌معنی و نظر خودمان در باره زن از خوب وبدو(مخصوصا بد)مثالها و نمونه های بسیارذکر کرده‌ام که واقعا گهی بود نکردنی است و جای تعجب است که‌در جائی که ما حدیث داریم که «الجنة تحت‌الاقدام الامهات » یعنی بهشت در زیر قدم‌مادران است و بقول ملای روم « زیر پای مادران باشد جنان » مرد بزرگوار و حکیم دانا و بینائی چون فردوسی بگوید (بتقدیر آنکه واقعه این ابیات از او باشدو نسخ بی‌رحم وندان‌وارد نساخته باشد):

«زنان راستائی سگان‌راستا»
« که یك سك به از صدزن پارسا »

و یا این بیت دیگر :

«چنین گفت دانا که دختر مباد
چوباشد بحر خاکش آخر مباد»

و داستان «زن واژدها» هم‌از گفتار همین حکیم‌طوسی بقدری شهرت دارد که محتاج‌به تذکر نیست .

از حکیم و دانشمند نامدار ما ابوعلی سینا هم نقل می‌ـ کنند «بزبان عربی » که فرموده است : « زن چون به‌سن ده سالگی برسند اسباب بازی هستند و چون به پانزده‌سالگی برسند حورعین میشوند و چون به بیست سالگی برسند برای نوشندگان سرچشمه لذتند و چون به ۳۰برسند مادرپسران‌و دختران میشوند و همینکه به چهل رسیدند مستحق لعنت‌خدا وملائکه و مردم میشوند وچون به پنجاه رسند باید آب رابا کارد سر برید و چون‌به‌شصت برسند جز عجوزه‌ای در رهگذر نیستند (وبه بروایتی باب‌دندان طلاب علوم میشوند).

ولی در هر صورت ماسلمانیم و در کتابهای ما نوشته‌اند که پیامبر ما در باره زنان توصیه فرموده است .

(درسال‌دهم هجرت ودر حجةالوداع کهزنان‌اختیاری ازخود ندارندو اسیرمردانند و در حق آنان نیکی کنید)

زنان ایرانی که مادران‌و خواهران و دختران ما هستند در این عهداخیر که در کشور ما تحولات مهم اجتماعی همراه با تحولات دیگری بعمل آمده است بلا تردید دارای حقوق مهم شده‌اند و امروز با بهای مرد ها در بسیاری از شعب زندگی علمی و فرهنگی و اقتصادی و اداری ما شرکت موثری دارند که روزبروز هم‌ان‌شاء الله تعالی بردامنه آن افزوده خواهد گردید .

با اینهمه افسوس و صد افسوس و هزار افسوس که جهل‌و تعصب دهشتناکی است که گاهی انصاف و رحم و مروت و دین و آئین را بکلی کور میسازد . در همین اواخردر یکی از روزنامه ها مقاله‌ای بقلم آقای دکتررضا مظلومان استاد دانشکده‌حقوق‌دانشگاه تهران نوشته شده بود که‌از خواندن این خبر به خود لرزیدم .

خبر دهشتناکی بود مبنی‌بر اینکه در قزوین پدر و مادر و برادر و دائی ، دختر شانزده ساله خانواده خود راباسم‌اینکه باجوانی آشنائی پیدا کرده و ناموس خانواده را لکه‌دار ساخته است به قتلگاه میبرند و با ماشین از روی او رد می ـ شوندتا اورابه‌قتل‌برسانند.»

این نوع حوادث که خدا را شکر خیلی بندرت اتفاق میافتد باثبات میرساند که پاره‌ای عقاید و رسوم و موهومات و خرافات ریشه بسیار قوی و عمیق داردو با حرف و حکم و فرمان و قانون و نظامنامه و دستور نمیتوان به‌آسانی با آن جنگید و ریشه‌کن کرد و صبر و حوصله و حزم و بینائی بسیار لازم دارد و «و بحکم‌الامور مرهونة با وقاتها» برای‌هرکارو اقدامی وقت و فرهنگ معینی ضرورت دارد و مرغ تا بیست و یک روز روی تخم (آن‌هم تخم خروسی)نخوابد جوجه بیرون نمی‌آید (فیل ۲۱ ماه لازم دارد تا بزاید)

ما همه میدانیم که خیلی عقب بوده‌ایم و باید بدون صبر و انتظار قدم های بسیار بلندی برداریم تا به کاروان برسیم والا « بحکم فی‌التاخیر آفات ، بیم آن میرود که براه نیفتیم و مدام عقب تربرگردیم .

برگردیم به موضوع خودمان یعنی به‌نورالسادات بیچاره . خوب میتوانیم مجلسی را در نظر مجسم سازیم که منجر به قتل‌شوهر این زن جوان گردیده است زن جوان است و نجیب است و شوهرش هم جوان است و این زن جوان که‌جز همین شوهر به هیچ مرد دیگری (چنانکه در مملکت ما و مخصوصا در بین روستائیان مرسوم است)دل نباخته است اما ملتفت شده استکه شوهرش‌راوسوسه شیطانی از رامبدر برده و بازی گوشی را شروع کرده است . شب دارد به نیمه میرسد و شوهرش نیامده است . جائی ندارد برود . چرا نمی‌آید زن ناراحت و مشوش میگردد . میداند که اگر شوهرش را از دست بدهد در این شهر عجیب که گرورها جمعیت داردو احدی‌به‌فکرکسی‌نیست و غریب‌و بی‌کس و بیچاره میماند .این‌نوع افکارعذابش میدهد .

از زنان بدکاری که از تنهائی وبی‌سروسامانی به‌سرنوشت های زشتی گرفتار شده‌اند چیز ها شنیده‌و چنین‌افکاری بدنش را می‌لرزاند . ناگاه فکرشومی در مخیله‌اش‌پیدار میشود . متوجه شده‌است که‌دراین اواخرمیان‌شوهرش و زن جوانی که در اطاق دیواربدیوار انها اجاره نشین وتنها زندگی می کند کیفیاتی که دلچسب او نیست و از ان خوشش نیامده و به شوخی وبازی میماند دیده شده است. قلبش‌بطپش میافتد. چشمهایش سیاهی میرود.ازجا بر میخیزد ومیگوید. بروم ببینم مبادا شوهرم بااین زن باشد . اما قدمش جلو نمیرود . سرش بدوار افتاده است و چشمش سیاهی میرود . هر طورهست از اطاق بیرون میرود وخود راباطاق همسایه می رساند .

لای در را باز میکند وداخل میشود. زن در رختخواب با موهای‌باز دراز کشیده استو شوهرش‌باسر برهنه و حالتی که ابدا از روابط خواهر و برادری حکایت کند کمترین اثر و علامتی در ان دیده‌نمی شود بربالین او تکیه داده است و کاملا واضح و آشکار است که بمرحله راز و نیاز رسیده‌اند.

فریادزن بلندمیشود که ای مرد اینجا چه میکنی اینجا کارت چیست . مرد چون‌گراز تیر خورده از جا می جهد و بنای فحاشی‌رامیگذارد که ای پدر فلانی بتوچه، برو گم‌شو. حرف بزنی چنان تو دهنت میزنم‌که‌دندانهایت بریزد . . . زن صاحب اطاق هم خودش را قدری جمع و جور کرده وبا انگشتان موهایی را که نیمی از صورتش را پوشانیده بودبه‌عقب میزند. و صدایش بلند میشود ، اصلا کی بتو اجازه داده وارد اطاق من بشوی برو بیرون.

نوری دیگر چشمش جائی رادرست‌نمی بیند و شقیقه‌اش چنان‌میزند که دارد دیوانه‌اش میکند. دیوانه‌وار فریادش بلند است که ای زنکه‌هرجائی شوهرمردم را از راه درمیبری وحالادوقورت ونیمت‌هم باقی است.

میروم به پلیس محله خبر می دهم...پدرت را میسوزانم. خیال کرده‌ای دختر رعیتم و روستائی‌و ازتو چشم دریده‌ای میترسم ، تو دختر بی آبرو مرد نامحرم را چرا بخود راه داده‌ای ، آیا از خداو پیغمبر حیا نمیکنی.. .وای برتو وای برتو . . .

نوری روستائی زاده است ولی از ان زنهای بسیار شاد ونادری است که برای کنیزی آفریده‌نشده‌اند ، خون خانمی ونان حلال و آب حلال در عروقش جاری است

حالا دیگر خطابش بشوهرش استو آنچه بدهانش میاید باو میگوید.شوهر مانندحیوان درنده‌ای از جا برخاسته است وآتش از دو چشمش بیرون میجهد و فحش هائی بزنش می دهد که واقعا نوشتنی نیست، مشتش‌را گره میکند و بروی صورت نوری فرود میاورد بطوریکه دخترک یک مترآن طرفتر پرت میشود . زنک صاحب‌اطاق‌هم‌حالااز رختخواب بیرون آمده است ومدام جیغ میکشدو میگوید اصلا از اطاق من‌بروید بیرون . دماغ نوری خون افتاده است و صدای خرخر از گلویش بیرون میاید وتلو تلو میخورد .زنکه‌خودش را برفیقش « نزدیک بود قلم طغیان‌کند و بنویسم فاسقش» میرساند وباز روی اوراگرفته که‌دیگر زنش را نزند.

درهمین حیص و بیص‌ناگاه نوری باکارد آشپزخانه که معلوم نیست از کجا بدستش افتاده است خود را مانند گربه وحشی بشوهرش می رساند و کارد را تادسته در سینه مردک فرو میکند. خون فواره میزند و مرد بزمین میافتد و زن هم که زخمی ببازو خورده بزمین نشسته و آه و ناله میکند .

اکنون نورالسادات را بمحکمه آورده‌اند ـ می داند که چه کرده است و سخت متالم است و گذشته از اینکه هزار سرزنش وجدانی دارد از خدا و پیغمبر و از محکمه و داور و استنطاق و زندان‌میترسد و از همه بدتر نمیداندبدون شوهر و بابی‌کسی وبداری چه برسرش خواهد امد.

منهم در گوشه اطاقم در شهر ژنو مات و متحیر مانده‌ام که چه برسر این زن جوان خواهد آمد. ناگاه بخاطر می‌اورم که چندی قبل در روزنامه های ایران از ماده ۱۷۹ قانون مجازات عمومی سخن می راندند و یادم امد که در روزنامه «رستاخیز» درشماره روز ۲۷ اردیبهشت ۲۵۳۶ در ضمن مقاله‌ای بامضای احمد تاجیکی دانشجوی حقوق دانشگاه ملی ایران که «ماده ۱۷۹ باید تعدیل یا نسخ شود» و در آن مقاله این عبارت جلب توجهم را کرده بود : «حالا که در ایران زنان و مردان از حقوق مساوی برخوردارند و مساوات بین آنها حاکم است پس چرا در ماده۱۷۶ درباره معامله شوهر با زن زناکار و مرد زناکار ایجاد تبعیض شده است بعبارت دیگر همانطور که مرد رادر مورد قتل همسر و مرد اجنبی مشمول‌برائت میداند بجاست که چنانچه زن هم‌در شرایطی‌مساوی شوهر خود را با زن غیر در یک‌فراش دیده یعنی یا هر دوی انها را بقتل رسانید ، نسبت بجرم مرتکبه تبرئه شود و مجازات بروی رضای خدا و عدالت باشد. هر روز و هر شب در انتظار حکم محکمه درباره نورالسادات بلااختیار یک نوع طرفداری‌در خودنسبت باو احساس میکردم بخود میگفتم که این زن مرتکب قتل و جرح شده است وبا وجودعوامل مخففه میپرسم داور محکمه ماده قانون را برندای وجدان خود مستقم بسازد و زیاد توجهی به عوامل مخففه و احوال روحی این زن شجاع و بیچاره نداشته باشد و حکم بسیار شدید و ناخفی در باره‌او صادرفرماید، خداخدا میکردم که چنین نباشد و صدای وکیل این زن بی‌کس و بی‌یار و یاورکار خود را بلند ولو حکم برائت هم که ممکن است برای زنان سابقه نامطلوب‌و اثر سوئی داشته باشد و سرمشق و بهانه‌ای بگردد صادر نگردد لااقل صدای انصاف و مروت و عدالت کار خود را بلند و اذنون خدا را شکر میگویم که همچنان که از خدا مسئلت میکردم محاکمه و حکم صورت گرفت و این قضیه را میتوان در تاریخ انقلاب جدید ایران و تحول افکار و احساسات و مدارمضاوت دادگستری در ایران مژده بسیار کرانبها و مبارکی بشمار آورد . روح جوهر عدالت و انصاف برحرف و لفظ و عبارت غالب ومظفر گردید .

ضمنا ای کاش یکنفر از خیرخواهان با مروت (از راه جوانمردی) کمر همت برمیان میبست و اعانه‌ای که بتواند کفاف معاش اقلا یکسال این زن را تامین نماید جمع‌آوری نموده با دعای خیر و طلب عافیت‌و توفیق‌باو برساند که بلاتردید اجر جمیل خواهد داشت‌ـ البته من هم باکمال شوق‌و رغبت سهم خودم راخواهم رسانید .

تبصره : در یکی ازمجله های فرانسوی دیده شد که کشورچین‌دارای دادگستری بسیار خردمندانه‌ایست چانکه اگر زن شوهرداری نسبت بشوهرش بی‌وفائی کرده و مرتکب زنا بشود در دفعه اول آن مردی رانتبیه میکنند که زن را فریب داده است و در مرتبه دوم زن‌را زندانی میکنند و در مرتبه سوم شوهر زن را سیاست مینمایند که چرا از عهده حفاظت عفت و عصمت همسر خود برنیامده و در واقع سبب بیوفائی زن گردیده است .

نیازمندی های اطلاعات تلفنی آگهی قبول میکند
تلفنهای ۳۱۱۲۲۴-۳۱۱۲۲۵ ۳۱۱۲۲۹-۳۱۱۲۳۰

شرکت ساختمانی پل
به پیروی از منویات شاهنشاه آریامهر شما هم می‌توانید صاحب خانه شوید ۱۴۰ متر زمین ۷۰متر بنا قیمت ۱۲۰۰۰۰ تومان درشرق تهران اراضی (مسعودیه) باآب و برق ۲۰٪ نقداً بقیه به اقساط ماهیانه ۲۰۰۰ تومان‌باسودبانکی (تحویل یك سال) آدرس خیابان میرداماد خیابان نفت انتهای‌کوچه دوم جنب بزرك راه شاهنشاهی دفتر ساختمانی پل طبقه دوم تلفن ۲۲۲۸۶۶

استخدام ماشین نویس
سازمان ملی انتقال خون ایران به چند نفر دوشیزه ماشین‌نویس با آشنائی کامل به‌تایپ فارسی و لاتین و معافیت از خدمت اجتماعی‌زنان نیازمند میباشد از داوطلبان درخواست میگردد حداکثر تا تاریخ ۲۹ر۹ر۳۶ همراه‌بایك‌قطعه‌عکس به‌کارگزینی سازمان واقع در خیابان ویلا شماره ۱۳۸ مراجعه نمایند.

استخدام
شرکت ماشینهای راهسازی (نمایندگی کاترپیلار) چند نفر دیپلمه خانم یاآقارا که خدمت نظام‌وظیفه خودرا انجام داده باشند به همکاری دعوت مینماید. از مقاضیان خواهشمند است همه روزه بغیر از پنجشنبه و جمعه از ساعت ۸صبح الی۱۲ به‌کارگزینی شرکت واقع‌درخیابان سعدی شمالی شماره ۱۶۸ مراجعه فرمایند.

قابل توجه کلیه
وزارتخانه ها و ادارات محترم وشرکت های معتبر .
فروشگاه و تعمیرگاه ۱۰۵ ایران ناسیونال
با کادر مجهز از بهترین تعمیرکاران مجرب و آزموده آماده انجام هرگونه خدمات‌وسفارشات جهت تعمیرات کلی و جزئی میباشد .
نشانی : انتهای خیابان شاهپور تعمیرگاه ۱۰۵ ایران ناسیونال
۵۲۰۴۷۱ و ۵۲۱۷۸۹
حاج علی اکبر توسل باقری اخوان گلپایگانی

بانك اعتبارات ایران
BANQUE ETEBARATE IRAN
آگهی استخدام
بانك اعتبارات ایران استخدام می کند :
۱ـ ماشین‌نویس فارسی و لاتین با داشتن مدرك دیپلم
۲ـ راننده ، پیشخدمت ، نظافتچی با داشتن مدرك ششم ابتدائی
داوطلبان واجد شرایط تقاضای خودرا با ذکر کلیه مشخصات و آدرس کامل همراه بایك‌قطعه عکس تا تاریخ۱۰ر۱۰ر۲۵۳۶ به صندوق پستی شماره ۱۶۳۹ اداره کل کارگزینی ارسال دارند.

ایران سلتون
مجهز به اتوبوس ومینی‌بوس‌های آخرین‌مدل وکادر مجرب‌جهت سرویس کارکنان در اختیار سازمانهای دولتی و بخش خصوصی و موسسات آموزشی داخل و خارج‌شهر تلفن۸۳۱۹۹۳

قابل توجه
کسانیکه مایل به تاسیس کارخانجات تولیدی مصالح ساختمانی هستند
پروژه‌های زیرراپیشنهاد میکنیم:
۱ـ کارخانجات تولید سفال پشت بام .
۲ـ کارخانجات تولید آجر ماسه آهکی
۳ـ کارخانجات تولید موزائیك
۴ـ کارخانجات تولید جدول
۵ـ کارخانجات تولید بلوك سیمانی
۶ـ کارخانجات تولید آهك بسته بندی شده
۷ـ کارخانجات تولید لوله سیمانی
لطفا با تلفن های ۹۳۲۷۲۶ ـ ۹۳۱۷۲۰ ۹۲۹۵۰۳ تماس بگیرید.

نیاز برای اجاره شرکت
در حوالی اوائل جاده سلطنت‌آباد و یاسه‌راه ضرابخانه ۱۲۰۰ متر مربع زیربنای مفید برای قسمت اداری باضافه ۳۵۰ متر مربع زیرزمین‌با ۴ دستگاه تلفن برای‌یك شرکت تجاری موردنیاز است خواهشمند است با تلفنهای ۲۳۷۰۶۵ و ۲۳۵۰۲۶ و ۲۳۴۰۳۸ تماس بگیرید .

مبلمان چند خانواده خارجی به فروش‌میرسد.
پالیزی کوچه بهرام شماره ۱۲

شرکت بازرگانی آردل
از واجدین شرایط زیر جهت تکمیل کادرخود دعوت بهمکاری مینماید .
۱ـ خانم تلفنچی
۲ـ خانم ماشین‌نویس
۳ـ سیکل فنی
۴ـ سرپرست ترانسپورت
جاده قدیم کرج خیابان پهلوی نو (کارتن سازی) روبروی شرکت ایران‌مرك داخل خیابان شرکت بازرگانی آردل. تلفن کارگزینی۹۵۳۰۹۱

ویزیتور آرایشی برای کاردریک‌شرکت‌معتبر
ویزیتور فروش‌لوازم‌آرایش فرانسوی‌باسابقه کار در رشته مربوطه استخدام میشود .
به خیابان کوروش کبیر بالاتر از سه‌راه ضرابخانه انتهای کوچه لاجوردی شرکت‌جید مراجعه فرمائید .

فولاد سرد و سخت در دست ما مانند موم نرم است
ما تیمی متشکل از مجرب‌ترین مهندسین و کارآزموده‌ترین کارگران را گرد آورده‌ایم تا عنوان پیشروترین سازنده سالنهای فولادی را بدست آوریم
ایران توتالر تلفنهای: ۶۴۲۹۶۱ـ۶۶۳۷۳۰

آگهی مزایده
موسسه مهمانخانه ها تعدادی قالی و قالیچه کهنه بافت کاشان.ساروق و کرمان را از طریق مزایده (حراج عمومی) درمقابل وجه نقد بفروش میرساند طالبین میتوانند در ساعت ۹روزیکشنبه ۴ر۱۰ر۲۵۳۶ در محل مهمانخانه دربند حضور بهمرسانند .
مدیر عامل موسسه مهمانخانه‌ها
محمدرضا یوسفی

اطلاعات بانوان
سه‌شنبه‌ها منتشر میشود

آگهی
شهرداری خرم‌آباد برای‌اداره‌امور کارخانه‌های اسفالت پزی و انجام پروژه های عمرانی خدمات شهری نیاز به استخدام‌یکنفر تکنیسین متخصص در رشته اسفالت دارد متخصصین در رشته فوق میتوانند با دردست داشتن مدارك کافی بدایره کارگزینی شهرداری در طبقه دوم مراجعه تا ترتیب استخدام آنها داده شود .
شهردار خرم‌آباد. علیمحمدساکی

بمناسبت ایام سوگواری ماه محرم

مکتب حسین، مکتب فضیلت و آزادی

آنها که فریب خوردند و آخرت را از دست دادند، به چه چیزهایی دل بسته بودند

دامنه های سرسبز و نشاط‌انگیز البرز، دشت وسیع و حاصلخیز «خار» و «ورامین» باغسار ها و گندمزار های «ری» دختر کان سیه چشم و آشوبگر «رازی» و در راس همه آنها حکومت، ریاست، فرماندهی وبالاخره پول، درهم و دینار. اینها در یکسو و درسوی دیگر، حق، عدالت، آزادی، حسین، پیرو پیشاپیش ایمان، دین، قرار گرفته‌اند. انتخاب مشکل شده است، زاویه‌ای بوجود آمده که هر خط آن بسوئی میرود. یکی بیاری دین برخاستن و ندای آزادی‌خواهی راپاسخ گفتن و احیاء کشته شدن و نام نیك از خود بجای گذاشتن و سرانجام به بهشت سعادت داخل شدن، ودیگری دست کفر والحاد را فشردن و ظلم رایاری دادن و شمشیر بر روی دین کشیدن و زیستن چند صبحی، گرچه در ننك وبدنامی، و در پایان به دوزخ بدبختی رسیدن. انتخاب مشکل شده است.

بر سر دو راه، دوراهی که در طول تاریخ هیچگاه بموازات یکدیگر امتداد نیافته‌اند.

... و عمربن سعد که دیروز باپدرمیانی حسین «ع» ازامارت رهیده و امروز بوسیله یزید به امارت رسیده است، اکنون بر سر این دوراهی ایستاده و می‌بیند یکی از دو مسیر را انتخاب کند و در آن گام نهد، انتخاب مشکل است. در طی قرون و اعصار انسان های فراوانی بوده‌اند که در نقطه آغاز این زاویه، زاویه آزمایش و گزینش قرار گرفته‌اند و در این ایستگاه، آنها که شعاع دید خودرا به افقهای دوضلع زاویه رسانده‌اند و ایستگاه بعدی را دیده‌اند. به قله سعادت و افتخار، پیروزی رسیده و آنها که چشم به پیش پای دوخته و به دیدی کوته بینانه به اضلاع زاویه نگریسته‌اند در افتها به قعر ننك وبدنامی ومذلت فروافتاده‌اند واین درس تاریخ است.

●●●

روز سوم محرم سال ۶۱ هجری قمری عمربن سعد با ۴ هزار سپاهی وارد کربلا شدو همزمان، یثربن عبدالله رانزد حضرت امام حسین «ع» فرستاد که سئوال کندچرا به سرزمین عراق آمده است؟ و منعاقب آن قرة‌بن قیس حنظلی را باهمین سئوال فرستاد. امام علیه‌السلام فرمود: من بمیل خود اینجا نیامده‌ام بلکه این شما بودید که بانامه ها و پیك های متعدد مرابه عراق طلبیدید و اکنون اگر از آمدن من بیمناك هستید بازمیگردم به مدینه یابهر جای دیگر.

پس سعد طی نامه‌ای گفتار حسین «ع» را برای عبیدالله پسر زیاد فرستاد و پاسخ یا جنك یابیعت رادریافت داشت و روز بعد نامه‌ای دیگر برای عمر سعد رسید که در آن دستور داده شده بود که «شط» محل برداشتن آب از نهر فرات را بوسیله تیراندازان در محاصره [illegible] اثر بی آبی زودتر از پای درآیند. عمر سعد، عمر بن حجاج را با پانصد سوار به پاسداری از «شط» گماردو نخستین طلایه جنك رابه استقبال خانواده علی «ع» فرستاد.

پس سعد قاروز نهم محرم به‌این امید که شایدبین حسین «ع» و یزید صلحی پدید آید و او بدون خونریزی به خواسته خود برسد. بسربرد اما نامه تکان دهنده عبیدالله بن زیاد که حامل آن شمربن ذی‌الجوشن بود، و در روز نهم تسلیم عمر سعد شد اورا بر سر دوراهی قرارداد. کشتن حسین «ع» یا خلع از کلیه مناصب و چشم پوشیدن از حکومت ری!

چرا حکومت «ری» تا این حد مورد توجه بودو خواستاران فراوانی داشت؟...

دامنه‌های البرز کوه‌والوند کوه قسمت های جنوب وجنوب غربی و جنوب شرقی آن جزو ابوابجمعی این استان بود و چون گاهی چریك‌های مازندرانی که به کوهنوردی و جنك های چریکی در کوهسار آشنایی کامل داشتند از کوه های البرز میگذشتند و درآینسوی کوه به‌اعراب، دست‌نشاندگان خلیفه دستبرد میزدند وهنگامی که اعراب بمقابله برمیخاستند آنها جنك رابه دامنه‌ی کوه‌می کشاندند و چون عربها بیشتر به فنون جنك در دشت وصحرا آشنا بودند، در نبرد کوهستان شکست میخوردند. بنابر این برای این که دردری «حکومت مقتدری بوجود آید که بتواند باکماندو های مازندرانی دست و پنجه نرم کند به‌این دلیل کسی که بسمت استانداری این استان برگزیده میشدحقوق و مزایایی چندین برابر بیش از سایر استانداران دریافت می داشت.

خدم وحشم بیشتری وبالاخره لشگریان فزون‌تری در اختیارش میگذاشتند. ودرعین حال حاکم «ری» بریك استان پهناور فرمان میراند.

اینها عواملی بود که پسر سعد راسخت مجذوب این حکومت کرده بود، و عمرسعد پس از یکشب بیدار خوابی و کلنجار رفتن با خود، باوجدان خود، باعقل خود و با خواهش های دل خود سرانجام در مقابل اهریمن نفس مقهور گردید و جنك با دین، جنك باعدل وآزادی و بخون کشیدن فرزندان رسول خدا را برگزید و دراین مرحله تاآنجا پیش رفت که صبح روز دهم محرم «عاشورا» با افتخار و غرور، تیری بر چله کمان نهاد و بسوی خیمه های امام حسین «ع» رها کرد وضمن اعلام آغاز جنك فریاد زد: گواه باشید که من اولین کسی بودم که تیر بسوی حسین فرزند زهرا رها کردم ...

... و اینك حسین‌بن علی آزاد مرد اسلام را می بینیم که همه یاران و کسان خودرا از دست داده و هنوز هم در اندیشه دین و مکتب دین‌داری است و بانك برمیدارد:

«هل من ناصر ینصرنی؟» آیا، یاری کننده‌ای مرایاری خواهد کرد؟

همه میدانند در آن لحظات، یاری یك یاچند نفر نمیتوانست سرنوشت جنك را تغییر دهد و پس از کشته شدن یاران و برادران و فرزندان، بفرض محال که جهت مبارزه به سودحسین «ع» تغییر میکرد و او کشته نمی‌شد، زنده ماندن برای او چه مفهومی میتوانست داشته باشد؟ برای کسی که زندگی را بر دو پایه «عقیده» و «جهاد برای اثبات عقیده» بنا نهاده زنده ماندن بی هدف، بی ـ عقیده و شاید هم شکست خورده چه معنائی داشت؟ باتعمق در بطن گفتار او بخوبی می ـ توان دریافت که هدف نهائی، زنده ماندن ظاهری چند صباح نبوده و منظور فرزند برومند علی «ع» از استمداد و یاری‌خواستن، کسی بوده که ادامه دهنده راه او واداره کننده مکتب او باشد.

حسین «ع» میخواهدبگوید: مکتب من، مکتب دین، مکتب آزادی، فضیلت، اخلاق، عدل، تقوی و مکتب شناخت مرزها وحدود انسانی است و در برابر مکتب من مکتب: بیدینی، زورگوئی، ضعیف کشی، بی‌بندوباری، ظالم پروری وهر که هرچه خواست، پدید آمده آیا کسی هست که مکتب مرا، عقیده مراورا مرا ادامه دهد؟...

و می بینیم امروزه بر پهنه گیتی، انسانها، انسان‌های مسئول و متعهد به ندای حسین پاسخ مثبت داده‌اند.

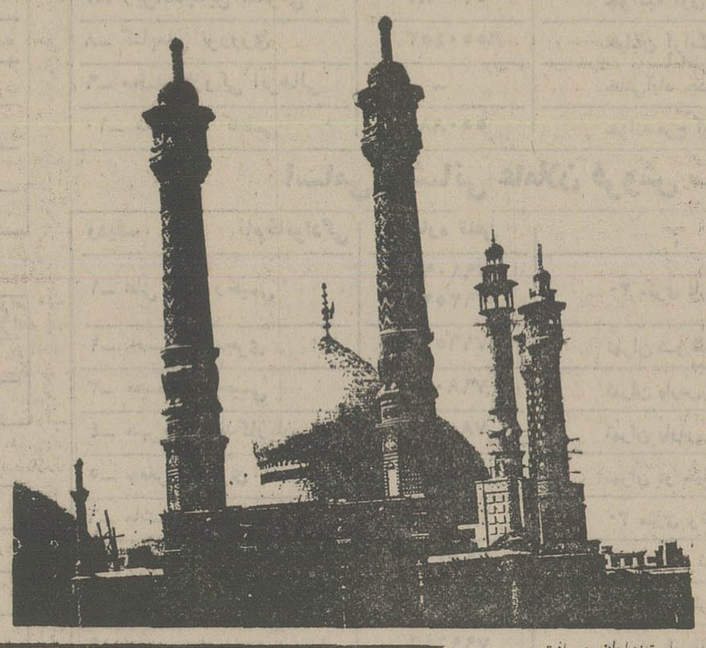

حسین‌بن‌علی را بهتر بشناسیم
آیا غیرمسلمانی پیدا میشود که وقتی درباره فاجعه کربلا سخن می‌شنود، محزون ومتالم نشود.
حتی غیرمسلمانان نیز نمی‌توانند جانبازی‌وپاکبازی حسین علیه‌السلام را درقیام کربلا انکار کنند.
پروفسور ادوارد براون

معرفی کتاب

قرآن و عترت در اسلام

آنگاه که حضرت محمد خاتم پیامبران با بینشی الهی دورترین ایام آینده ملت اسلامی را می‌نگریست، دانست که پس از رحلتش به مخالفت با تنها وصی آسمانیش قیام خواهند کرد و قرآن راتنها سند مخالفت خودباقرآن ناطق معرفی میکنند و میگویند ما راکتاب خدا بس است در جمله‌ای کوتاه و با منطقی قوی و رسا میفرماید: «و امانت در بین شما می ـ گذارم قرآن وعترت‌خویش را، این دو جدائی پذیر نیستند تا قیامت» کتاب قرآن وعترت در اسلام تالیف علامه بزرگوار محقق شهیر آیت‌الله آقای حاج شیخ علی نمازی شاهرودی شناختی جامع در پیرامون این دو امانت رسول خداست. این کتاب بوسیله انتشارات سعدی منتشر شده است.

سلام، اجازه میدهید ...

بقیه از صفحه ۹

ترافیک، در رفتار های اجتماعی و فردی افرادجامعه را نیز بررسی کنند.

هایده خانم، به عنوان یک عروس تحصیلکرده، از روابط خود با مادر شوهرش نیز، حرف های جالبی دارد:

ـ برخلاف عقیده‌بعضی‌ها که گمان می‌کنند عروس و مادر شوهر از همان اولین برخوردها، آبشان توی یک جو نمیرود، من و مادر شوهرم نیز نه تنها اختلافی نداریم، بلکه مثل یک مادر و دختر به یکدیگر علاقه‌مند هستیم و هر وقت در حل مشکلی عاجز بمانم، ازمادر شوهرم و تجربه ها و دنیا دیدگی او استفاده میکنم.

«مصطفی محور» تکنیسین ۲۵ ساله هواپیما، که ۵ ماه پیش به عنوان آخرین داماد سامانی‌پورها، به این خانواده پیوسته و با سیمین، دختر کوچک این خانواده ازدواج‌کرده‌است، برخلاف بقیه افراد خانواده که غالبا برنامه های تلویزیونی سرگرمی‌مهمشان است، از برنامه های تلویزیون دل خوشی‌ندارد، او میگوید:

ـ صبح تا شب، درسرو صدای زیاد مشغول کار هستم. از طرفی دیگر، ترافیک سرسام‌آوراعصابم‌را خرد می‌کند. اصولا زندگی ماشینی، در شهر شلوغ و آلوده تهران، اعصاب درست و حسابی برای آدم باقی نمی‌گذارد. آنوقت، در چنین وضعی، پس از یک روز کار و تلاش‌خسته کننده، به پای تلویزیون می‌نشینم که استراحت کنم و با تماشای برنامه های دیدنی رفع خستگی کنم. اما با برنامه های‌بی‌سروته و بدون جاذبه‌یی روبرو میشوم که بدتر، عصبانی‌ام میکند و تنها چاره کار خاموش کردن تلویزیون است.

اما سیمین، دخترکوچک خانواده و تازه عروس ۲۲ ساله که آموزگار دبستان است، عقیده‌یی خلاف شوهرش دارد:

ـ من، اکثر سریال ها و برنامه‌های تلویزیون را تماشا می‌کنم و این اواخر هم سریال «طلا» و «خسرو میرزای دوم» را می‌بینم. فیلم‌های لورل هاردی راهم دوست دارم.

سیمین در همینجاگفت:

ـ یک گلایه هم دارم و آن درباره وضع‌معلم‌هاست. مثلا یک هنرپیشه یاخواننده با شرکت در یک فیلم، یا سریال، یا خواندن یکی دو ترانه به همه چیز می‌رسد، پول، شهرت، احترام و ... اما یک معلم، که سال‌های سال گچ پای تخته میخورد و صد ها دکتر و مهندس و افراد خدمتگزار جامعه را تربیت می‌کند و حتی دهها نفر از همین خواننده‌ها وهنرپیشه ها از زیر دست اوبیرون می‌آیند، در جامعه چه دارد؟ پول و شهرت که ندارد، اقلا خوب است از زحمات آنها قدردانی شود و جامعه، احترام آنها را محفوظ بدارد..

«سیامک» پسر کوچک خانواده ۲۰ ساله است و درکلاس ششم هنرستان‌درس میخواند. او درباره تمام مسایل بطور مختصر و مفید حرف میزند

کوچولوها هم حرف دارند ...

اما کوچولوهای این خانه هم حرفی برای گفتن دارند، «امیر» بزرگترین نوه این خانواده که ۱۱ ساله است و درکلاس‌پنجم ابتدایی درس میخواند، میگوید:

مثل همه بچه‌ها به کارتون، برنامه کودک (رادیو و تلویزیون) علاقه دارم، اما این باعث‌نمیشود که از درسهایم غافل شوم، تا به حال نمره کمتر از ۱۸ نگرفته‌ام، راستی حرف درس پیش کشیده شد، به یاد موضوعی افتادم و آن اینکه در مدرسه ما زنگ تفریح وجود ندارد، نه اینکه اصلا وجود نداشته باشد، زنگ تفریح‌درمدرسه ما خودش یکنوع ساعت درس است چرا که‌مسئولین مدرسه ما را وادار می‌کنند هنگام زنگ تفریح هم کتاب به دست‌بگیریم و درسهایمان را مرور کنیم، اگر زنگ تفریح است باید بازی کرد و خستگی دو ساعت در کلاس نشستن را از تن بدر کرد، اما نه، اگر زنگ کلاس و درس است که دیگر احتیاج به‌بیرون آمدن از کلاس نیست..

شهرام ۸ ساله که دانش آموز کلاس دوم دبستان و برادر امیر است، خیلی دلش میخواهد بنویسم تمام نمره‌هایی که از اول سال تابحال گرفته ۲۰ بوده‌اند!

قابل توجه کارفرمایان

بمنظور احتراز از مطالبه مجدد حق بیمه های پرداختی به بانکها لازم است پس از پرداخت‌حق بیمه بلافاصله نسخه چهارم رسید بانك (نسخه مخصوص شعبه تامین اجتماعی) را تسلیم‌ناحیه سداری و بهزیستی (شعبه سابق تامین اجتماعی) نمایند تااز پرداخت حق‌بیمه مطلع و درمحاسبات مربوط منظور گردد.

صندوق تامین اجتماعی

اطلاعیه شهرداری پایتخت

قبوض عوارض نوسازی سال ۲۵۳۶ شاهنشاهی کلیه املاك واقع درمحدوده قانونی تهران آماده و ادارات درآمد نوسازی مناطق شهرداری مشغول توزیع آنهامیباشند. ازمالکان محترم تمنا دارد درصورتیکه تا پایان آذرماه ۲۵۳۶ موفق بدریافت قبوض عوارض نوسازی خود نشوند به‌درآمد نوسازی منطقه مربوطه مراجعه یا به تلفن ۸۳۰۶۰۰ اطلاع فرمایند تا علت نرسیدن قبوض روشن گردد، از مالکین محترم زمینهای بایرکه بعلت دردست نبودن نشانی کامل محل سکونت آنها قبوض عوارض نوسازی مربوطه ارسال نگردیده است تقاضا دارد در اولین فرصت به ادارات درآمد نوسازی منطقه‌محل وقوع ملك خود مراجعه وقبوض عوارض نوسازی را که قبلا آماده شده است دریافت فرمایند. ضمنا بمنظور رفاه حال بیشتر مودیان عوارض نوسازی درسال جاری ترتیبی داده شده است که چهار ماه قبل از پایان سال قبوض عوارض در دسترس آنان قرار گیرد که فرصت کافی برای پرداخت داشته باشند تامشمول جریمه قانونی نشده واز ده درصدجایزه نیزاستفاده نمایند وهمچنین باازدحام‌جمعیت درپایان سال مواجه نشوند از همه مودیان محترمی که عوارض نوسازی خود را بموقع پرداخت واز این طریق شهرداری پایتخت را در اجرای برنامه‌های عمرانی یاری‌میفرمایند صمیمانه سپاسگزاری مینماید.

شهردار پایتخت

برنامه سخنرانیها

مجالس سخنرانی دهه دوم محرم

- آقای حاج شیخ قاسم اسلامی ـ
  مسجد مستوفی گذر مستوفی خیابان خیام از ۷ الی ۸ بعد از ظهر
  مسجد ملک آباد خیام از ۸ الی ۹ بعد از ظهر
  مسجد ایمانی فرح آباد از ۹ الی ۱۰ بعد از ظهر
- آقای حاج سید قاسم شجاعی ـ
  مسجدالرحمن خیابان زاهدی از ۶ الی ۷ بعدازظهر
  مسجد سرپولک خیابان بوذرجمهری از ۷ الی ۸ بعد از ظهر
  سالن سیاره خیابان سه‌راه ژاله از ۸ الی ۹ بعدازظهر
  حسینیه رستمی خیابان‌خانی‌آباد از ۹ الی ۱۰ بعدازظهر
  حسینیه ابوالفضل خیابان چهارراه باستان از ۱۰ الی ۱۱ بعد از ظهر
- آقای حاج شیخ اشرف کاشانی ـ
  مسجد ابوصدق خیابان آریانا ۶٫۵ الی ۷٫۵ بعدازظهر
  حسینیه کربلائیها خیابان بوذرجمهوری ۷٫۵ الی ۸٫۵ بعداز ظهر
  سالن سیاره سه راه ژاله از ۸٫۵ الی ۹٫۵
  مسجد نایب میدان سرچشمه بعد از نماز صبح از ۷ الی ۸
- آقای حاج شید احمد کافی خراسانی ـ
  مسجد امام حسین (ع) میدان فوزیه از ۴ الی ۵ بعد از ظهر
  مسجد اباذر خیابان ژاله از ساعت ۷ الی ۸ بعدازظهر
  حسینیه اکبر مشتی خیابان ری از ساعت ۸ الی ۹ بعد از ظهر
  حسینیه ثامن‌الئمه خیابان ری از ساعت ۹ الی ۱۰ بعد از ظهر
- آقای حاج شیخ محمد تقی مجتهدزاده ـ
  مسجد حجتیه خیابان سلسبیل از ساعت ۷ الی ۸ بعد از ظهر
  حسینیه درخونگاره از ساعت ۹ الی ۱۰ بعد از ظهر
- آقای حاج شیخ حسن کافی خراسانی ـ
  مسجد ولی عصر روحی‌له‌الفداء خیابان حشمت‌الدوله از ۶٫۵ الی ۷٫۵ بعد از ظهر
  حسینیه یزدیها خیابان مرتضوی از ۸ الی ۹ بعدازظهر
  حسینیه اولیهای چهارراه مولوی از ۹ الی ۱۰ بعدازظهر
- آقای حاج شیخ مهدی مدقق خراسانی ـ
  مسجد علوی خیابان فرزانه از ۶ الی ۷ بعداز ظهر
  مسجد فاطمیه میدان سلسبیل از ۸٫۵ الی ۹٫۵ بعداز ظهر
  حسینیه دهقان نژاد خیابان ری از ۹٫۵ الی ۱۰٫۵ بعد از ظهر
  مسجدبینائی مولوی ازساعت ۶٫۵ الی ۷٫۵ صبح
- آقای حاج شیخ محمد مقدسیان ـ
  مسجد انبار خیابان ری از ساعت ۶ الی ۷ بعد ازظهر
  مسجد سرپولک خیابان بوذرجمهوری از ساعت ۷٫۵ الی ۸٫۵ بعد از ظهر
  حسینیه حسینی ها خیابان گلستانه از ساعت ۹٫۵ الی ۱۰٫۵ بعد از ظهر
  مسجد الله امام زاده حسن از ساعت ۱۰٫۵ الی ۱۱٫۵ بعد از ظهر
- آقای حاج سید مصطفی دیباجی ـ
  مسجد امام حسین خیابان زرین نعل از ساعت ۶٫۵ الی ۷٫۵ بعد از ظهر
  حسینیه سپنی خیابان زرین نعل از ساعت ۸ الی ۹ بعد از ظهر

آگهی ثبت نام

دانشگاه پهلوی درنیمسال دوم سال تحصیلی ۳۷ـ ۳۶ برای دوره چهارساله بی. اس پرستاری مرکز آموزش پرستاری ۳۰ نفر داوطلب ازطریق مصاحبه دانشجو میپذیرد داوطلبانیکه واجد شرایط زیر میباشند باید مدارك خودرا باپست سفارشی حداکثر تا تاریخ ۲۵ دی ماه ۳۶ طبق فرم زیر باداره کل پذیرش دانشگاه ارسال دارند.

شرایط پذیرش:

۱ـ داشتن دیپلم ریاضی یطبیعی.
۲ـ داوطلبین باید میانگین معدلهای پنج سال اول‌دوره دبیرستان و نیز میانگین معدلهای سالهای چهارم و پنجم کمتر از ۱۵ نداشته باشد درصورتیکه معدل کل سه‌ساله اول دوره دبیرستان داوطلبی کمتراز ۱۵ باشد باید معدل کل سالهای چهارم و پنجم او از ۱۶ کمتر نباشد.
۳ـ دانشجوی فعلی یامنصرفی واخراجی ودانش‌آموختگان دانشگاه هاو موسسات عالی نباشد.
۴ـ تحصیل داوطلب نباید از لحاظ قانون وظیفه عمومی یاقانون خدمات اجتماعی زنان منعی‌داشته باشد.

مدارك لازم:

۱ـ فتوکپی کارنامه آزمون همگانی سال جاری یکبرك.
۲ـ فتوکپی کارنامه دیپلم متوسطه «ریاضی، طبیعی» یکبرك.
۳ـ فتوکپی شناسنامه یکبرك.
۴ـ عکس دوقطعه.

یادآوری: داوطلبان باید بادردست داشتن اصل کارنامه آزمون همگانی سال ۳۷ـ ۳۶ برای مصاحبه درروزهای ۱و۲ بهمن ماه به‌مرکز آموزش پرستاری واقع در بیمارستان نمازی مراجعه نمایند.

«دانشگاه پهلوی»
امور پذیرش وثبت مدارك تحصیلی
برك درخواست ثبت نام دوره بی.اس. پرستاری مرکز آموزش پرستاری.

نام‌ونام‌خانوادگی — نام پدر — متولدسال — شماره شناسنامه
صادره از — شماره تلفن — آدرس کامل:

دنیای ورزش هرهفته شنبه‌ها منتشر میشود

استخدام بازرس بهداشت جهت خدمت در شرکت ملی نفت ایران

شرکت ملی نفت ایران برای خدمت در بهداری و بهداشت تهران بیك نفر بازرس بهداشت باشرایط زیر نیازمند است.

۱ـ ملیت ایرانی
۲ـ شاغل نبودن‌درسازمان های‌دولتی ویا موسسات وابسته به‌آن
۳ـ نداشتن تعهد خدمت
۴ـ دارا بودن دیپلم کامل متوسطه رشته طبیعی و ریاضی
۵ـ دارا بودن ۶ سال سابقه کاردر رشته مربوطه
۶ـ آشنائی بزبان انگلیسی

متقاضیان واجد شرایط میتوانند همراه با فتوکپی مدارك‌مربوطه و دو قطعه عکس ۴ × ۶ همه روزه‌ازساعت ۸ تا ۱۱ صبح باستثناء روز های‌پنج شنبه و تعطیل باستخدام و کاریابی شرکت ملی نفت ایران واقع درتهران خیابان کاخ شمالی بالاتراز بلوار الیزابت پلاك ۷۶ مراجعه نمائید.

م‌الف ۲۱۸۹۱

اسامی ونشانی عاملان فروش سیمان منطقه ۱۲ شهرداری

بقیه از صفحه ۲۰

ردیف نام نام‌خانوادگی	شماره تلفن	نشانی	شماره عاملیت
۱ـ علی نوروزی	۵۹۲۴۱۱	شهر ری سه‌راه ورامین جنب انبار یک ویک	۱۳۱
۲ـ مراد علی بنویدی	ـ	شهر ری منصورآباد	۱۳۰
۳ـ طیب ملکی	ـ	شهرری خیابان روشن چهارراه بهرامی	۱۷۱

اسامی و نشانی عاملان فروش سیمان در مناطق دوازده‌گانه شهرداری

اسامی ونشانی عاملان فروش سیمان ناحیه یك شهرداری

ردیف نام نام‌خانوادگی	شماره تلفن	نشانی	شماره عاملیت
۱ـ قدرت‌الله قرهی	۹۵۹۱۲۷	کارون چهار راه زاویه	۱
۲ـ فیس‌الله قرهی	۹۷۶۵۴۲	خیابان تاج اول شادمهر مقابل شرکت تلفن	۲
۳ـ علی مهدی زاده	۹۵۰۱۰۵	خیابان هاشمی چهار راه جیحون جنب بانك ملی	۴
۴ـ عباس قرهی	۹۵۲۵۵۰	نواب چهار راه دامپزشکی	۶
۵ـ عبدالله کازران	۹۵۹۵۴۸	آذربایجان نرسیده به قصرالدشت	۷
۶ـ محمد علی شکوری	۹۲۳۹۲۷	میدان ۲۴ اسفند	۸
۷ـ عباس رستمعلی	۹۵۹۳۸۷	خیابان هاشمی بعد از میدان سپاه دانش	۹
۸ـ حاج محمد قرهی	۹۷۲۹۴۰	هاشمی نرسیده به میدان سپاه دانش مقابل نانوائی	۱۲
۹ـ مهدی اسماعیلی	۶۳۷۵۶۹	سی متری جنب کانال رودخانه	۱۳
۱۰ـ عباس آقاسی	ـ	جاده‌کرج کیلومتر ۱۴	۱۴
۱۱ـ سید محمد میر فصیح	۹۵۳۱۳۰	نواب چهار راه گلکار	۵
۱۲ـ محبوبه حکیمی	۹۵۶۲۷۹	هاشمی چهار راه خوش	۱۱

اسامی ونشانی عاملان فروش سیمان ناحیه دوشهرداری

ردیف نام نام‌خانوادگی	شماره تلفن	نشانی	شماره عاملیت
۱ـ منصور زادبهکان	۳۹۱۸۸۶	میدان بهارستان اول نظامیه	۱۵
۲ـ حاج محمد فخار	۳۱۲۰۹۲	چهار راه سرچشمه کوچه کوکب	۱۳۵

اسامی ونشانی عاملان فروش سیمان ناحیه سه شهرداری

ردیف نام نام‌خانوادگی	شماره تلفن	نشانی	شماره عاملیت
۱ـ مظفر احمدی زاده	۳۱۶۶۰۲	خیابان ژاله مقابل بیمارستان شفا	۱۷
۲ـ نوروز علی بنویدی	۲۳۴۵۰۶	سید خندان خیابان خواجه عبدالله انصاری	۱۸
۳ـ رضا حقیری	۸۴۸۴۳۰	بالاتر از حشمتیه سه راه ارامنه	۲۳
۴ـ رستم خسروی	۸۴۸۰۲۲	۱۶ متری مجیدیه مقابل سینما شهرام	۲۰
۵ـ عباس مرید آبادی	۸۴۶۸۲۱	انتهای نظام‌آباد چهارراه ده متری لشکر	۲۵
۶ـ مصطفی حسن آبادی	۸۴۶۷۱۲	انتهای نظام‌آباد مقابل شاهرخ	۲۶
۷ـ فیس‌الله احمدی زاده	۷۵۴۷۴۹	اول خیابان تهران نو جنب بانك صادرات	۲۷
۸ـ مصطفی یوسفی کنجانی	۸۴۶۲۰۷	چهار راه قصر میدان حشمتیه	۲۹
۹ـ رضا قاسمی	۷۳۲۱۷۴	خیابان سوسن آب ده متری سعادت	۳۱
۱۰ـ رمضان اسماعیلی	۲۰۴۲۰۵	خیابان ۱۶ متری دوم مجیدیه انتهای همایون	۳۵
۱۱ـ ابوالفضل سقراط	۷۵۴۹۹۵	گرگان ـ میدان ثریا	۳۷
۱۲ـ احمد کاظمی	۸۴۸۴۴۸	مجیدیه ایستگاه حمام	۲۱
۱۳ـ ابوالفضل احمدی	۲۳۲۳۳۸	بر چهل متری سید خندان	۲۲
۱۴ـ لطف الله ریاضتی	۷۳۰۰۴۷	بالا تراز نظام‌آباد خیابان ارباب مهدی	۲۴
۱۵ـ شیرزاد قاسمی	۷۳۳۷۸۰	دماوند ۱۵ متری وحیدیه	۳۳
۱۶ـ علی قاسمی	۷۳۸۵۵۹	نظام آباد شمالی	۳۰
۱۷ـ محمد حسن شکوری	۸۴۰۳۸۳	میدان زندان قصر	۳۲
۱۸ـ حسین اوره‌عی	۸۴۲۰۹۶	میدان ثریا خیابان کاوه شرقی	۱۳۷
۱۹ـ محمد شاکر اردکانی	۲۳۴۶۴۸	۴۵متری سیدخندان شمالی ۲۵ متری خیابان لاهیجان	۱۳۹

اسامی ونشانی عاملان فروش سیمان ناحیه چهار شهرداری

ردیف نام نام‌خانوادگی	شماره تلفن	نشانی	شماره عاملیت
۱ـ غلامرضا حقیقی	۵۴۳۸۲۹	خیابان بابائیان جنوب پارك بابائیان‌مقابل ذرب‌جنوبی	۳۸
۲ـ اصغر قاسمی	۵۴۳۷۴۳	خزانه فلاح قلعه مرغی	۴۱
۳ـ تقی پور معصومی	۹۵۷۵۱۶	مهرآباد ۱۲ متری رضا شاه کبیر	۴۲
۴ـ نظام علی فیلی	۹۶۱۴۵۲	سه راه آذرین خیابان اردشیر	۴۳
۵ـ اسدالله حسین قهی	۵۴۲۷۶۸	پل امامزاده معصوم بلور سازی	۴۴
۶ـ عباس بازوبندی	۹۵۶۵۲۴	خیابان قزوین ۱۶ متری حاجیان	۴۵
۷ـ مرتضی چاچائی	۵۴۷۱۰۴	خیابان قزوین باغ‌خزانه فلاح ۱۲ متری رضاشاه کبیر	۴۶
۸ـ تقی معصومی	ـ	شهر ولیعهد ۱۲ متری	۴۷
۹ـ سیف‌الله عبداللهی	۵۴۳۷۰۱	فلاح ـفلکه مقدم مهناز جنوبی نبش کوچه یك	۱۷۶
۱۰ـ محمد عسگری	۵۴۸۴۱۵	۱۶ متری امیری مقابل سینما جی	۳۹
۱۱ـ اکبر عابدی	۵۴۸۳۸۶	خیابان ۱۶متری امیری خیابان مهناز چهارراه‌گل‌محمدی	۱۴۰
۱۲ـ عباس جوهرچی	۵۴۰۴۷۱	میدان گمرك اول شیرو خورشید	۱۴۱
۱۳ـ اورجعلی معدنی‌پور	۹۶۹۹۰۶	مهرآباد جنوبی بیست‌متری ولیعهد ۱۲متری نظام‌مافی پلاك ۱۲	۱۴۲

اسامی ونشانی عاملان فروش سیمان ناحیه ۵ شهرداری

ردیف نام نام‌خانوادگی	شماره تلفن	نشانی	شماره عاملیت
۱ـ محمود نوروزی	۵۶۲۸۲۱	خیابان‌امیریه‌ایستگاه‌دلبخواه	۴۸
۲ـ عبدالعلی مختاری	۵۲۷۹۷۹	انتهای شاهپور	۴۹
۳ـ علی اصغر مقدم فرد	۵۲۸۵۰۴	مختاری خیام نو جنب مسجد حاجی‌ربابه	۵۱
۴ـ سید محمد سید جلالی	۵۳۸۴۹۹	خیابان فرهنك جنب کوچه هیجدهم	۱۴۵
۵ـ سلیمان عبداللهی	۵۳۷۶۱۶	امیریه مختاری	۱۴۶
۶ـ محمد شمسیان	۶۶۷۱۱۰	خیابان سپه نرسیده به باغ شاه	۱۴۷
۷ـ سارالله طلوعی	۵۳۹۵۳۹	شوش مقابل اداره قند و شکر	۱۷۷

اسامی ونشانی عاملان فروش سیمان ناحیه ۶ شهرداری

ردیف نام نام‌خانوادگی	شماره تلفن	نشانی	شماره عاملیت
۱ـ غلامحسین قریب	۳۴۴۵۴۰	شهباز خیابان شکوفه	۵۲
۲ـ علبی اکبر نصیری	۳۴۰۹۲۲	فرح‌آباد ژاله سه راه سلیمانیه	۵۳
۳ـ فتح‌الله فردین نیا	۳۴۳۳۶۹	خیابان شهباز خیابان شکوفه مقابل پارك	۵۴
۴ـ رضا یزدی‌نیا	۳۵۶۲۱۹	شهباز جنوبی مقابل داروخانه طرفه	۵۵
۵ـ اسماعیل حمزه‌ای	۳۴۴۵۹۵	فرح‌آباد ژاله سلیمانیه سه‌راه ولیعهد	۵۶
۶ـ حسین بخشی	ـ	بیست متری کوکاکولا خیابان ۲۵ شهریور	۵۷
۷ـ علی پناهی	۳۶۱۹۴۴	خیابان خاوران ـ خاوران خیابان خواجه‌کرمانی	۵۹
۸ـ عبدالمطلب عامری	۳۵۲۶۶۴	صفاری جنب حمام لطفی	۶۰
۹ـ حاج یوسف قاسمی	۳۳۸۷۳۴	فرح‌آباد ژاله چهارده‌متری اتابای	۶۳
۱۰ـ اسماعیل صادقی	۳۴۷۷۷۰	اول فرح‌آباد ژاله مقابل برق تهران	۵۸
۱۱ـ ماشاءالله پنبه‌زن	۳۳۶۸۸۵	خیابان فرح‌آباد ژاله بیست متری کوکاکولا	۶۲
۱۲ـ عبدالعلی ترحمی	۳۵۹۵۷۸	خیابان خاوران بیست متری ذوالفقاری	۱۵۱
۱۳ـ حبیب‌الله دولابی	۳۴۰۵۸۴	خیابان دلگشا میدان کلانتری	۱۴۸
۱۴ـ حسین حیدری	۳۶۱۴۸۷	شهباز جنوبی بیست متری منصور اول خیابان شهرزاد	۱۷۲

اسامی ونشانی عاملان فروش سیمان ناحیه ۷ شهرداری

ردیف نام نام‌خانوادگی	شماره تلفن	نشانی	شماره عاملیت
۱ـ عبدالحسین حسینی	۵۵۱۳۰۴	خیابان اصلی نازی‌آباد خیابان فروردین	۶۶
۲ـ مصطفی قلی اشرفی	ـ	جاده آرامگاه کوی نهم آبان	۶۹
۳ـ قدرت‌الله گودرزی	ـ	یاغچی‌آباد خیابان فروردین	۷۰
۴ـ عباسعلی ملکوتی	۵۵۰۸۱۸	نازی آباد چهارراه دخانیات	۷۱
۵ـ حسین غنی آبادی	۵۲۴۰۳۴	یاغچی‌آباد روبروی موسسه تزئینی فرح	۶۵
۶ـ مصطفی بخشیان	۵۵۰۳۴۱	نازی آباد خیابان نیاکان	۶۸
۷ـ زین‌العابدین اشرفی	۵۳۰۰۸۷	جوادیه اول سکوی نظامیه	۱۵۲
۸ـ کتابعلی نوروزی	۵۵۰۴۵۳	خیابان آرامگاه نرسیده به سه‌راه علی‌آباد	۱۵۳
۹ـ محمد پازوکی انزهالی	ـ	خانی‌آباد جدید خیابان آریامهر اول شهر شاهپور	۱۷۴
۱۰ـ شکرالله کاظمی	۵۵۰۸۸۹	خزانه فرح آباد بین فلکه اول ودوم دست راست	۱۷۸

اسامی ونشانی عاملان فروش سیمان ناحیه ۸ شهرداری

ردیف نام نام‌خانوادگی	شماره تلفن	نشانی	شماره عاملیت
۱ـ علی اکبر رحیمی	۷۹۱۰۹۲ ۷۹۳۵۲۴	۳۰ متری نارمک چهارراه کامیاب	۷۲
۲ـ حسین خنجری	۷۹۶۵۳۰	تهران نو فلکه چایچی	۷۵
۳ـ مصطفی رحیمی	۷۹۸۰۹۵	تهران پارس مقابل حمام	۷۷
۴ـ مهربان ماندگاریان	۷۸۰۰۷۴	تهران پارس فلکه دوم مقابل بانک ملی	۷۸
۵ـ جعفر منتظری	۷۳۸۹۹۱	تهران نو خیابان ارباب مهدی	۷۹
۶ـ ماشاءالله نیا	۳۴۶۴۱۷	۳۰ متری وثوق بالاتر از پمپ بنزین	۸۰
۷ـ حاجی عسکری	۷۹۰۰۲۴	۳۰ متری وثوق فلکه ۳ گوش	۸۴
۸ـ شمس‌الدین خطیبی زاده	۷۹۲۸۷۱	۳۰ متری نارمک ایستگاه بیمه	۸۵
۹ـ محمد مراد مددی	۷۹۹۶۴۶	نارمک تلفنخانه اول ۴۶ متری غربی	۱۵۴
۱۰ـ ابراهیم متولی	۷۹۵۳۱۲	تهران نو ایستگاه پل جنب بانک سپه	۱۵۵
۱۱ـ سیدحبیب‌الله بنویدی	۷۸۰۶۴۳	تهران پارس خیابان رشیدی خیابان ۱۷۲	۸۸
۱۱ـ عطاالله نیکوئی	۷۸۱۶۸۳	تهران پارس نبش خیابان ۱۰۶	۷۶
۱۳ـ سید علی حنینی‌هندجو	۷۳۳۷۷۱	نارمک خیابان شیرمرد جنب دبیرستان کمال	۸۱
۱۴ـ علی محمد فخار	۷۹۵۱۹۰	تهران نو خیابان رضا شاه کبیر	۸۲
۱۵ـ فضل‌الله قاسمی	۷۳۶۰۷۴	نارمک خیابان آپادنا	۸۷
۱۶ـ عباس قاسمی	۷۹۵۴۵۴	بلوار تهران پارس	۸۹
۱۷ـ مهدی خنجری	۳۴۱۵۲۹	۳۰ متری وثوق جنب بیمارستان بهشتی	۱۵۶
۱۸ـ محمد یمو	۷۳۶۰۴۴	میدان فرح اول خیابان تکش	۱۹۴

اسامی ونشانی عاملان فروش سیمان ناحیه ۹ شهرداری

ردیف نام نام‌خانوادگی	شماره تلفن	نشانی	شماره عاملیت
۱ـ محمد حسین زاده	۲۳۵۱۰۳	جنوب داودیه خیابان جلفا جنب رودخانه	۹۰
۲ـ محمد امینی علویچه	۶۸۲۷۸۶	ونک مقابل دانشگاه فرح	۹۱
۳ـ رحیم اسماعیلی	۶۸۱۳۹۳	میدان ونک خیابان برزیل مقابل بیمارستان معتادان	۹۲
۴ـ محمود محبی	۶۸۲۷۳۰	شمال شهرک غرب روبروی ایران کلوب	۹۴
۵ـجمشید استاد	۸۴۶۹۷۶	تخت طاوس شرقی بین فرح وروزولت	۹۵
۶ـ سهراب استاد	۶۵۰۳۵۶	آریامهر ـ خیابان کاج نرسیده بمیدان پلاک ۶	۹۸
۷ـ محمد خنجری	۸۴۱۲۹۸	عباس‌آباد اول روزولت	۱۰۰
۸ـ محمود اسماعیلی	۲۳۰۲۲۸	انتهای فرح شمالی نبش کوچه خروس	۱۰۱
۹ـ اسفندیار عرب	۶۲۹۶۰۳	یوسف‌آباد خیابان محمد رضاشاه ایستگاه اول شماره ۸۴	۱۶۵
۱۰ـ محمود نجیبی	۶۸۴۱۳۹	ونک ایستگاه اتوبوس اول مکانیزه	۹۲
۱۱ـ مهربان شهریاری	۸۲۳۵۳۰	شاه عباس خیابان جم	۹۶
۱۲ـ سلیمان منصور پناه	۶۲۶۵۱۲	یوسف‌آباد خیابان مدبر خیابان افلاطون پلاک ۵	۹۹
۱۴ـ حسین عبداللهی	۲۳۹۰۳۱	خیابان کورش کبیر خواجه عبداله انصاری	۱۵۷

اسامی ونشانی عاملان فروش سیمان ناحیه ۱۰ شهرداری

ردیف نام نام‌خانوادگی	شماره تلفن	نشانی	شماره عاملیت
۱ـ محسنة رضائی	۲۶۱۴۶۶	جاده قدیم شمیران قلهک	۱۱۸
۲ـ حشمت‌الله نظری	۲۴۸۸۲۴	اختیاریه بالاتر از میدان اختیاریه	۱۰۴
۳ـ عباسقلی اسماعیلی	۲۷۵۵۹۷	خیابان فرمانیه ایستگاه زیبا	۱۰۷
۴ـ اسکندر خنجری	۲۳۶۶۱۹	خیابان سلطنت‌آباد مقابل باشگاه بانک مرکزی	۱۰۸
۵ـ محمد بنویدی	۲۳۳۱۵۴	ضرابخانه خیابان اسپورکلاب	۱۰۹
۶ـ عباس علی بنویدی	۲۲۲۶۸۱	میرداماد نبش چهارراه جردن	۱۱۰
۷ـ سید داود سجادی	۲۲۰۹۹۲	خیابان ظفر نرسیده به جردن	۱۱۱
۸ـ محمد خنجری	۲۷۲۴۵۴	زعفرانیه خیابان آرام جنب مسجد محمدیه	۱۱۲
۹ـ مقصود علی بنویدی	۲۹۰۸۸۳	خیابان پیراسته	۱۱۳
۱۰ـ میرزا محمد تقوی	۲۴۶۵۱۷	رستم‌آباد جنوبی جنب سازمان آب	۱۱۷
۱۱ـ محمد سعادتمند	۲۲۳۰۳۶	بلوار پهلوی مقابل خیابان نفت	۱۰۳
۱۲ـ جعفر قلی خنجری	۲۷۱۸۶۰	خیابان نیاوران نرسیده به چهارراه مژده	۱۲۰
۱۳ـ نعمت‌الله بنویدی	۲۷۸۷۳۳	خیابان نیاوران ایستگاه جمارون	۱۲۱
۱۴ـ رضا اسمعیلی	۲۶۵۹۲۰	خیابان ظفر ۲۴ متری نونهالان	۱۲۲
۱۵ـ قدرت‌الله اسماعیلی	۲۴۸۳۲۲	فرمانیه خیابان میهن سه‌راه نسترن	۱۲۳
۱۶ـ قدرت‌الله بنویدی	۲۷۶۷۱۱	خیابان نیاوران ایستگاه جویستان	۱۵۹
۱۷ـ حسن بذرافشان	۲۹۴۷۲۳	اوین مقابل دانشگاه ملی	۱۱۴
۱۸ـ صفی‌الله داوری	۲۴۵۹۱۸	اختیاریه ایستگاه مجد	۱۱۹
۱۹ـ حسینعلی خورشیدی	۲۶۳۰۱۳	خیابان ظفر ۲۴ متری نونهالان	۱۲۶
۲۰ـ حسن ثنائی	۲۶۵۳۸۹	حسن‌آباد زرگنده نونهالان	۱۶۰
۲۱ـ شیر محمد خنجری	۲۷۶۲۴۸	زعفرانیه خیابان آصف مقابل بانک صادرات	۱۶۶
۲۲ ـفرج‌الله الفت	۲۷۰۸۷۳	خیابان نیاوران چهارراه مسجد	۱۶۸
۲۳ـ علی خنجری	۲۳۹۳۰۳	سلطنت‌آباد ۲۵ شهریور اول ضرغام	۱۷۳
۲۴ـ خانعلی افضلی نژاد	۲۶۶۷۳۴	خیابان دولت سه‌راه نشاط	۱۷۹

اسامی ونشانی عاملان فروش سیمان ناحیه ۱۱ شهرداری

ردیف نام نام‌خانوادگی	شماره تلفن	نشانی	شماره عاملیت
۱ـ حسن جعفری	۹۴۰۸۸۷	آریامهر بعد ازکوی شاهین خیابان آتاتورک	۱۲۷
۲ـ هاشم میبدی	۹۷۹۶۲۲	آریامهر نرسیده بمیدان اول	۱۲۸
۳ـ حسین کردبچه	۹۶۰۱۵۰	۲۱ متری جی نبش طوس	۱۳۳

بقیه در صفحه ۱۹

یادداشت‌های بی تاریخ

جواد مجابی

سنگواره‌ی جانوران

در هر خانه کمابیش اشیائی هست، تزیینی، شاید رهاورد سفری است یا شیئی جالبی که تملک آن یک یا چند روز جاذبه داشته سپس یاد حضورش از خاطر دارنده‌اش فراموش شده است.

من نیز در کتابخانه‌ام چندتائی از این خرت و پرت ها دارم

مثلا جغدی فلزی که با چشمان گرد، با وقار پولادینش، روی میز، به من می نگرد در کنار این جغد فلزی قلمی تعبیه شده از پر جغد در دواتی خالی نهاده و کتابچه‌ای سفید در جوار آن. اما در حافظه ی فلزی این جانور مثال اندیش چیزی نمی گذرد تا بر صفحات آن دفترچه کوچک به یادگار بماند.

در گوشه‌ای از قفسه، ببری چوبی با چشمان کهربائی و تنی کشیده و پر عضله، به سوی «هیچ» خیز برداشته است.

روبروی ببر چوبی، یک گاو املش، ساخته از سفال، بی خیال می چمد، انگار نه انگار که ببری در این حوالی است. گربه‌ای چینی که، سفید است و ملوس و تنش را گلهای صورتی رنگی پوشانده است، کنار کتابها آرام نشسته است. این گربه‌ی چینی حتی عرضه گرفتن موش، یارای تارانده یک پشه را هم ندارد. در جمع این جانوران بیمصرف مانده، یک ماهی چوبی بزرگ، با فلس های زرین هم هست که در درون شکمش یک خنجر پنهان است.

در واقع نیمی از ماهی دسته خنجر است و نیم دیگر غلاف آن. هنرمند گمنام چه سرنوشت درد باری بر پیشانی این ابزی ظریف رقم زده است

یک جفت پوپک (هد هد) در این کتابخانه هست جنسشان از چوب و وظیفه شان نگهداری یک مجموعهٔ تفسیر مذهبی است و در واقع حافظان کتاب مقدس اند.

از همه پریشان بخت تر، مرغابی سردر گریبان و کبوتر کوچکی هستند که خاکستردان سیگار شده اند، پرنده های زیبائی که هیچگاه دود را خوش نداشته اند، از آتش و خاکستر گریزان بوده اند، اینک ناگزیر اینهمه را به حکم سرنوشتی محتوم پذیرا شده اند. بار دیگر به این باغ وحش عجیب می اندیشم، گرچه پیش از این به یکایک آنها اندیشیده ام. اما مجموعه این جمع پریشان اندیشه‌ی مرا به عبث بودن حیات اینان استوار می کند. ماهی‌ای که خنجری در درون دارد، آیا باز هم ماهی است یا خنجری است؟ جغدی فلزی، با کاغذ و قلمش در کنار بزعم خالقش پرنده متفکری است که دفتر کوچک او همواره سفید خواهد ماند.

شاطر خدنگ

به یاد یک رسم قدیمی افتادم که شاید دیگر در جائی اجرا نمی شود و کمتر کسی از آن خبر دارد. من جزئیات این مراسم را در قزوین شنیده ام، از کسانی که شاهد آن بوده اند.

وقتی کسی از خانه ای به سفر می رفت و آمدنش به درازا می انجامید و اهل خانه از حال و روز او بیخبر میماندند و بیمناک از اینکه مبادا برایش حادثه‌ای ناگوار رخ داده باشد، مراسم شاطر خدنگ را اجرا می کرده اند.

یک جفت چوب بلند که باید حتما از اجاق عروسی یک دختر عمو و پسر عمو برداشته باشند می آورده اند. زنی مؤمنه آنرا به شکل (+) یا مترسکی چوبی می ساخته و لباسهای مرد گمشده را بر تن او می پوشانده است و کولباری از شیرینی و کلوچه زاد راهش می کرده اند و پس از نماز عشا، بر او دعا خوانده و او را پشت در خانه می گذاشته اند، بر این باور بوده اند که سحرگاه، شاطر خدنگ در را باز می کند، براه می افتد (حتی یکی دو تن به من گفتند که دمدمهٔ سحر با صدای پای شاطر خدنگ برسنگفرش کوچه از خواب پریده اند که لابد هر آدم خواب آلودی می تواند چنین صداهائی را بشنود یا به خواب ببیند)

باری شاطر خدنگ می رفته و پس از مدتی مسافر غایب یا گمشده را به خانه و کاشانه اش می فرستاده است،

بنظر من شکل این مراسم زیبا بوده است از ارتباطی درونی بین آدمهای ساده دل و اشیاء بیجان طبیعت حکایت داشته است. از سوی دیگر می پندارم آدمی که بی چاره شد و غرقه در نومیدی، به چوبی خشک هم امید می بندد.

تندیس دورو

تندیس چوبی کوچکی از «لاهور» خریده ام که کیفیت خاص آن، همواره مرا در اندیشه می دارد. تندیس دورو دارد، یک روی آن زنی است برهنه با گیسوان بافته، انسوی دیگر مردی است کلاه بر سر. هنرمند لاهوری چنان این دو نیمرخ را بر هم تطبیق داده که از یکسو که بدان بنگری، نمی پنداری که در سوی دیگر این نیمرخ جز قرینه همین صورت، شکلی دیگر باشد. نمیدانم این تندیس به اسطوره و روایتی مربوط می شود یا نه؟ مثلا موجودی است در افسانه های هندی با قصه و روایتی مشهور، کسی چون «هرما فرودیت» تندیس معروف یونانی در «لوور»، که اندام های زن و مرد را توامان دارد، یا فقط حاصل ذهن آشفته‌ی هنرمندی عامی است که خواسته تجربه‌ی زندگی‌اش را با مردم روزگار خود به شکلی عینیت بخشد. می خواسته است مردانی را مجسم کند که در باطن چون زنانند یا زنی که به دیگر سوی رفتار و کردارش چون مردی است، بجا یا نابجا.

شاید تمثیلی در کار کرده است، از انان که بظاهر رستم صولت اندو و در نهان پیزی افندی.

شاید کسانی را شناسانده است که به رویه‌ی کارشان نمی توان یقین کرد چرا که نعل وارنه می زنند گر چه سازنده‌ی تندیس خواسته مشت اینان را واکند که کارشان زدن طبل زیر گلیم است.

هر چه باشد، برای من این تندیس چوبی کوچک، همواره یک دوست زنهار دهنده است که هان و هان! امروز نیز بسیار کسان خواهی دید و خواهی شناخت که نه انگونه اند که مینمایند و نه چنان که می بینی و می پنداری.

نمی خواهم بدبینی آن تندیسگر لاهوری، بر ذهن من چیره شود اما انگار بسیار کسان نمی خواهند رویای شوم آن تندیسگر باطل شود.

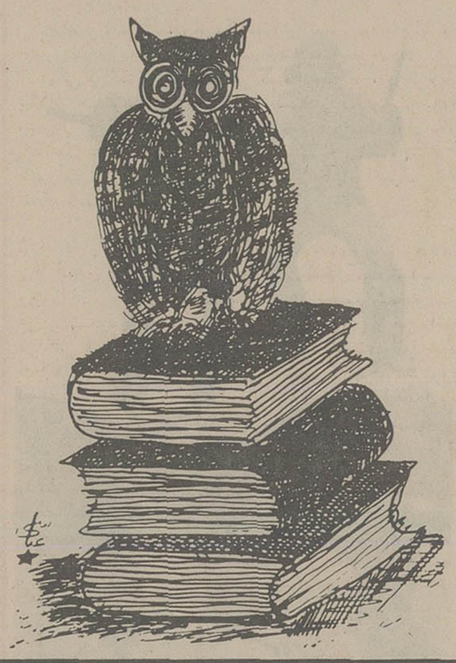

اموالکم..... فتنه

سخن از اشیاء رفت و گزند دلبستگی شان، می پندارم پیش از این در عصر بربریت، آدمها اشیاء خاصی را از سنگ یا چوب یا طلا.... بعنوان بت و خدایان می پرستیدند. امروز در جامعه‌ی مصرف آدمها به پرستش تمام اشیاء مجبور شده اند.

مردمان تمام عمر را به گرد آوری اشیاء می کوشند، چندان که مثل قهرمان نمایشنامه مستأجر «یونسکو» در میان اشیاء با مصرف و بیمصرف خفه شوند.

پاره ای از اشیاء اما همچنان میمانند تا پس از مرگ پرستشگران حریص پیشین، بندگان تازه ای در معبد فتنه های خود بپذیرند.

فقیه «ابیانه»

درست ده سال پیش بود که آن کتاب قدیمی را در کتابخانه خصوصی ملائی در کاشان دیدم. کتابی بود به قطع وزیری در ۱۵۰ صفحه با کاغذ ترمه و جلد سوخته.

عنوانش «فقیه ابیانه» بود. کتاب حاوی قصه‌ای بود عجیب که پس از گذشت سالها، هنوز جزئیات آنرا به یاد دارم، چکیدهٔ قصه از این قرار است

«مردی است چون راهبان، در روستای «ابیانه» بر بالای تپه‌ای خانه کرده است. او که از خلق گریخته، روز ها را در زوایه‌ی عزلت خود به تفکر در کار خلقت و راز زندگی و مرگ می گذراند. یک شب رویای موحشی او را در خود می گیرد. به رویا، جانوری عجیب، ترکیبی از آدم و پلنگ و اژدها می بیند، سر جانور شبیه آدم بوده، تنش پلنگ و دمش بسان اژدها، جانور به او نزدیک می شود و با پنجه‌ی سنگین خود بر سینهٔ مرد می کوبد و قلبش را از هم می دراند.

ترس از جانور مهیب پس از بیداری نیز او را لحظه‌ای آرام نمی گذارد، روز ها و روز ها در ایوان می نشیند و در کتب گذشتگان به جستجوی رد پائی از این جانور است، تا عاقبت یکروز در یک کتاب نجومی، تصویر واضحی از این حیوان را می یابد که در آن تصویر نیمی از تنه‌ی جانور آدمی است که تیر در چله‌ی کمان نهاده و دم خود را که اژدهائی دمان است هدف قرار داده است مرد در جاذبه تماشای این تصویر بوده که سایه‌ای را بر آجر های ایوان می بیند. سر بر میدارد، آن جانور را می بیند که به آرامی سوی او می آید. مرد از هیبت جانور بیهوش میشود، پیداست که یک فقیه نمی تواند زهرهٔ جنگاوران دلیر را داشته باشد، وقتی به هوش می آید، جانور را می بیند که مثل او بر صندلی ایوان نشسته و با نگاه مهربان نگران اوست.

مرد می پندارد جانور بخاطر نیمه انسان بودن، از دریدن شکارش خودداری کرده است. جانور که انگار از وحشیگری و دربدری خسته شده در کلبه‌ی مرد پناهگاهی می جوید.

انسی بین فقیه و جانور بر قرار می شود، بی آنکه به آزار یکدیگر بپردازند و بیمی از هم داشته باشند.

همخانه و هم غذا می شوند، ماهها میگذرد، خوپذیری و انس، صفات و حالات مشترک را در آنها پدید می کند.

جانور گاه از خوردن گوشت خام شکار خودداری می ورزد، و ترجیح میدهد خورش چرب و شیرین و میوه های خوشگوار را بخورد. مردگاهی بر سر دریدن یک خرگوش و گوشت تازه و خون آلود آنرا خوردن، با جانور به ستیز بر می خیزد.

مرد به جانور سخن گفتن و آداب نوع انسان رامی آموزد و جانور فقیه را به شیوه‌ی کمین کردن در کنام و شگرد شکار شبانه آشنا می کند.

زمستانی سنگین با برفهای پیاپی بر «ابیانه» چیره میشود، راه رفتن به روستا بسته می شود، آذوقه ته می کشد جانور که نحیف و تن پرور شده نه حوصله‌ی شکار را دارد و نه تاب و توان آنرا، در گوشه‌ای لمیده و خواستار تیمار داری است. گرسنگی که به حد نهایت میرسد مرد از فرط پریشانی و گرسنگی یک لحظه در ترش می گذرد که با کشتن جانور، از گوشت و خون او طعام کند، ضعف و هذیان بر او چیره می شود، پس از یک بیخودی چند روزه وقتی به هوش می آید خانه را مالامال از خوردنیها می یابد، در باطن از آن اندیشه ناجوانمردانه در حق یار وفادارش، خجل است خاصه که چشمان شماتتگر جانور به فقیه می نمایاند که از اندیشه‌ی او بی خبر نبوده است.

زمستان می گذرد، روزی یک چوپان، راه خود را به سوی کلبه‌ای متروک بر بالای تپه کج می کند. در آن ویرانه که درختان و گل و گیاه در و پنجره های آنرا پوشانده بر کف اتاق، جانوری شگفت و مهیب را با گلوی بریده، مرده می یابد که چهره او شباهتی تمام به فقیه داشمند روستا داشته است»

من امیدوارم روزی متن کامل قصه‌ی قدیمی که ملخص آنرا در اینجا آوردم، چاپ و پراکنده شود تا ارباب معرفت از این روایت قدیمی به گوشه‌ای از عقاید پیشنیان درباره‌ی مردمان طبیعت گرا و عزلت پیشه پی برند.

نگاهی به دو مجموعه شعر کاظم سادات اشکوری: از دم صبح ـ با ماسه های ساحل

دیدار با شاعر چشم اندازهای ناب

علی اکبر عبداللهی

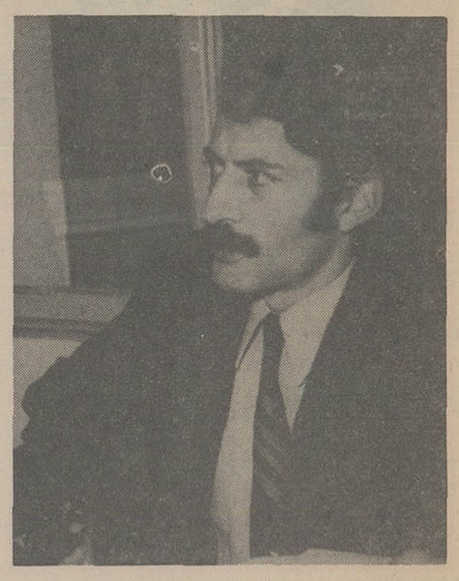

با ماسه های ساحل
از: کاظم سادات اشکوری
انتشارات سحر

بهانه‌ی حرف و سخن مجموعه شعر «با ماسه های ساحل» اثر «کاظم ـ سادات اشکوری» اما قصد و غرض گذری از کوچه خوش عطر شعرهای این شاعر است با استناد به دو کتابی که با نامهای «ازدم صبح» و «باماسه های ساحل» اینک، از او پیش روداریم، اگرچه می دانم درنهایت هرچقدرهم که دست به عصاراه بروم و با برداشتم از شعر «سادات اشکوری» کجدار و مریز کنم، باز هم خلق و خوی حساس و زودرنج و صمیمی او کاردستم خواهدداد و ناچارم مدتی درتیررس گله ها و شکایات دوستانه‌اش قرارنگیرم، چون با شناختی که از اشکوری دارم، به دودلیل از هرگونه نقد و نظری که از جانب من انجام شود [چه خوب و چه بد] ناراحت می شود:

۱ ـ به دلیل توقعی که از دوستی دارد و همانگونه که خودش درمقام یک دوست رفتار می کند، انتظاراین راندارد که دوستش نازک‌تر از گل هم به او بگوید [همانطور که خودش هم نمی گوید]

۲ ـ می رنجد به دلیل اینکه به شعر و شاعری تا ان حد دلبسته و معتقد ووابسته است، که هرگونه نقد و نظری را، گیرم که نظرخوب باشد و سراسرتعریف و تفسیر کامل کننده، باز هم دون‌شان شعر می داند و فکر می کند به حریم شعر جز با پوشش و نقاب شعر نمی توان وارد شد.

با این همه از نقد و نظری به شیوه «کجدارومریز» گزیری نیست

اول از «ازدم صبح» که به عبارتی ممکن است «سپیده دم» معنی بدهد شروع کنم. از این نظر «ازدم صبح» را زودتر نوبت دادم که زودتر منتشرشده است و طبعا عده بیشتری آن را خوانده اند و نقد و نظر ان می تواند بیشتر مفید فایده باشد:

شاعری صادق

سادات اشکوری، همانگونه که درزندگی صادق است، درشعرش نیز صداقت دارد و این صداقت تاثیری است که زندگی برشعر و شعر برزندگی او گذاشته است.

در «ازدم صبح» گزیده‌ای از شعرهای کوتاه سادات اشکوری را می خوانیم که حاصل پنج سال کارشاعر است، که قطعا پنج سال زندگی سادات اشکوری بارورتر از این بوده که می بینیم، اما بهرصورت از لحاظ شعر اینک «ازدم صبح» را بعنوان کارنامه یک شاعر در برابرداریم

[...اینک!
هرشاخه لاله وحشی
ـ چون دختری شناگر ـ
حمام آفتاب گرفته است
هرساقه طلائی‌ی گندم
درانتظار «اره» نشسته است
هرگوشه بادیاغی‌ی وراج
بیعارترزروزهای دگر
پرسه می زند..]

از شعر کوتاه «بعد از مه»

سادات اشکوری هم درکلام و هم درکردار صادق است و باز هم درمحدوده کلام و کردارسعی درپیوسته ووابسته نشان دادن خود به مکانی و منطقه‌ای خاص از اقلیمی بزرگ دارد، وابسته تا ان حد که از سایر قسمتها می برد و نگاهش فقط یک چشم‌انداز را بصورت چشم انداز دلخواه برمی گزیند و انچنان شیفته چشم‌انداز مطلوب خود می شود که گویی همه جهان به یک نگاه آن چشم‌انداز نمی ارزد و از سویی وابستگی اش به منطقه ای خاص این زیان را هم به او می رساند که از دیگر چشم‌اندازها که اقالیم دیگر باشند دور می افتد و طبعا از مسائلشان بی خبر می ماند، یا اینکه می خواهد که بی خبر بماند:

(شب که تاریکی از «پادشتی»
به سوی دره سرسبز خزید
ماه از پشت «بزاکو» آرام
به چمن‌زاران شادی بخشید
تیزتک اسب کهررا
ـ که خشونت را پنهان می کرد
و متانت را چون زیور
برگردن خود می آویخت ـ
گفتم:
برویم.
اسب،
آنچنان می رفت
که بسی خرگوش درپشت گون‌هان حیران
به تماشا بودند.)
از شعر کوتاه «شب»

غرور سادات اشکوری

از دلبستگی وواستگی «سادات اشکوری» به مکانی و منطقه‌ای خاص که بگذریم، درهمین رواق، علاقه فراوان او به روستایی بودنش می ماند، سادگی و بی پیرایه بودن کاظم ـ سادات اشکوری دلبستگی واقعی و نه متظاهرانه او را می رساند و اینکه واقعا حق دارد به روستایی بودنش و پاک ماندنش بنازد. چون درروزگار مرگ اخلاق، امدن از سرزمین اخلاق و آن را با خودزنده نگهداشتن خود غروری بی پایان و بی همتاست.

قبل از پرداختن به خصوصیات فنی و تکنیکی کار اشکوری نشان دادن و گوشزد کردن تاثیرغرورروستایی را درشعر او پربیراه نمی بینیم، چون اشکوری خودنیز از این غروراگاه است و می داند درروزگار نایابی چیزی خوب و دلخواه و دلنشین، داشتن ان خالی از غرورنیست و او گله به گله این غرور راچون نگینی درحلقه ای گرانبها می نشاند، حلقه‌ای از واژه های شعری و خوش اهنگ:

[پس کوه های سنگی
اکنون برای چه
فریادهای مضطربم را
تکرارمی کنند؟
پس رودهای هراسان
دیگر چرا
درسنگلاخ ها
ـ با مشت های گره کرده ـ
فریاد می کنند؟

اشکوری درشعرش واژه های مغرور را می جوید، واژه های مغرور، سرفراز و بلندپرواز را می جوید و درشعر می نشاند.

و اما تکنیک

اشکوری وقتی موزون می اندیشد و کلماتش را که بیانگر عواطف و احساسش هستند از ریسمان وزن می گذراند شعرش دلنشین می شود و قابل انعطاف

و وقتی به شیوه شاملو به فکر ساختن و پرداختن شعر سپید می افتد آنقدر با اشکوری شاعر صادق و خوب فاصله می گیرد که قابل شناختن نیست. حتی این ضعف به هنگامی که وزنهای دشوار را هم بکار می گیرد نمودار می‌شود:

ای چراغ خانه‌ات روشن
کوچه تاریک است
بی سبب زین شهر تا آن شهر
رفتم و
رفتم
باغهای سبز «چابکسر»
ـ در مه آلوده هوای ظهر ـ
مضطرب بودند.
از هفدهمین دیدار

* ویا
از کوچه تا خیابان
راهی نیست
در انتظار باران باید بود
باران
کدام ساحل را
اکنون
سیراب می کند؟
از دوازدهمین دیدار

عواطف در شعر های قدیمی

اشکوری سخت در بند این است که شعرش از لحاظ زمان و مکان برای خودش شناسنامه ای داشته باشد ـ شناسنامه که نه، چهار چوبی برای تکیه گاه داشتن.

«سادات اشکوری» از این می ترسد که با شعرش به همه حوزه‌های قابل شناختش و یا حوزه‌هایی که می‌شناسد، سرک بکشد. او حد و حدود اختیارات شعرش را کاملا می‌داند و هیچوقت بخودش اجازه نمی‌دهد کلامی را که برای او مفهوم شعری دارد به وادی بی زمان و مکان بکشاند. فرضا هنوز هم آن تفکر سنتی را رها نکرده که این «کلام موزون و مقفی» می تواند خشونت را هم تجربه کند و یا اینکه شعر می تواند فریاد اضطراب مردی باشد از دیاری ناشناخته که حرفش حرف من و شمای دردمند است.

اشکوری در باز گفتن آن چیزهایی که به عواطف مربوط می‌شوند، نرمشی دارد حیرت‌انگیز و زبانی دارد قابل لذت بردن:

[آیا دوباره صبح
بوی علف را
می‌آورد به ده؟
آیا دوباره دخترک ده
ـ باکاسه‌ای سفالین ـ
می‌آید؟
و بوی شیر تازه
می‌پیچد
در پشت بامها
پس کو
آن زاغ چشم دختر
با گونه‌های سرخ
که آب چشمه
لذت دیگر داشت
در کوزه‌های او؟....]

* ویا
[ای دوست!
آن سالهای سنگین آیا
ما را چنین از هم
بیگانه کرده است؟]

بقیه درصفحه ۲۳

گفتگو با سیروس رحیمیان، کارگری که نقاشی می کند

این نمایشگاه، جایزه من است

سیروس رحیمیان کارگری که دوسال پیش درمسابقات نقاشی کارگران مقام اول را بدست آورده است، تازه‌ترین آثارش را در «خانه آفتاب» به نمایش گذاشته است این کارگر هنرمند که تاپنجم دبیرستان درس خوانده و درکلاسهای آزاد دانشگاه تهران دوره نقاشی را دیده است درکارانست تا مجسمه هائی باآجرو سرامیک بوجود بیاورد

ازاو می پرسم: چند سال است نقاشی می کنید؟

رحیمیان: از دوران کودکی نقاشی میکردم یعنی این استعداد درمن وجود داشت ازوقتی که دریک کارخانه کاشی سازی مشغول بکار شدم مجذوب نقوش زیبائی شدم که کارگران برکاشی پدید می آوردند وقتی باشیوه بوجود آوردن این نقوش آشنا شدم ازآن برای نقاشی استفاده کردم یعنی با استفاده از پلاستیک پخته و نوعی آستر، آثارم را بوجود می آورم.

* پیش ازاین تجربه، روی بوم هم نقاشی کرده بودید، یعنی با قلم موورنگ روغن؟

رحیمیان: سال پیش درنمایشگاه جمعی نقاشی کارگران که درکاخ وزارت کارترتیب یافته بود تعدادی از آثار من هم به نمایش گذاشته شد، که همه آنها نقاشی روی بوم بود، اما روشی که حالا انتخاب کرده‌ام بیشتر مرا راضی می کند

* کارهای شما نشان می دهد که سخت گرایش به طبیعت دارید و تعدادی نقاشی روی چرم که دراین نمایشگاه عرضه کرده‌اید تحت تاثیر نقاشی های قهوه خانه‌ای است، ممکن است دراینمورد توضیح بیشتری بدهید؟

رحیمیان: زندگی درشهرها طاقت فرسا شده است من ازاین مشکلات رنج می برم زادگاه من روستا بوده است، بهمین جهت نقاشی از طبیعت برایم آرامش بخش است. نقاشی روی چرم را نیز ازیک نوع نقاشی که ابزارکار پرده دارها بود یاد گرفته‌ام، آنها پرده نقاشی را که معمولا در باره وقایع کربلا بود به دیوار می آویختند و مصیبت می خواندند فرم نقاشی آن پرده ها را دوست دارم و سعی میکنم به صورتی از آن نقاشی ها درکارم استفاده کنم.

* قطعا محیط کارگری و کارباماشین، برانگیزنده تفکر و تامل است تابحال بفکر افتاده اید که براساس این سوژه ها نقاشی کنید؟ رحیمیان: درنمایشگاهی که با کارگران دیگر درکاخ غربی جوانان داشتیم بیشتر آثار مادر مورد محیط کار و روابط کارگر و ماشین بود.

تلاش می کنم نمایشگاه مستقلی براساس سوژه های یاد شده ترتیب بدهم البته من زیاد علاقمند نیستم نقاشی‌ام ازپیش اندیشیده باشد، و نقاشی از محیط کارهم خیلی طبیعی برای ما پیش می آید، چون اولین چیزهائی است که با آن روبرو هستیم و می توانیم درباره‌اش نقاشی کنیم، اما بدنیست بدانید که این نمایشگاه را بادشواری زیادبرپا کرده‌ام، این نمایشگاه درواقع جایزه من است چون درمسابقه نقاشی کارگران اول شده بودم اما برای نمایشگاه پوستر یاکاتالوگی چاپ نشد، خوبست اگر جایزه‌ای به اینصورت به من و امثال من داده می شود، یک جایزه کامل باشد.

آشنائی با یک هنر بومی: قالی بافی

نمایشگاهی از قالی وقالیچه وپشتی های گرد اوری شده توسط حاج حسین زند وکیل در نگارخانه‌ی مهر شاه برپا شده است

در اینجا حدود پنجاه قالی وقالیچه که از نظر تاریخ بافت شامل دوره زندیه تا اوائل پهلوی است عرضه شده وگزیده ای هستند از بهترین طرحها و بافت های زمان خود.

حاج حسین زند وکیل ـ برگزار کننده‌ی نمایشگاه ـ از خیرگان فن قالی بافی است وسالهای طولانی عمر خود را مصروف این کار نموده است. وی در مورد هدف برگزاری این نمایشگاه توضیح میدهد:

در گذشته صنعت فرش در ایران از شکوفائی فراوانی برخوردار بود واین صنعت گذشته از رواجی که میان مردم ایران داشت در خارج از این کشور نیز خواستاران فراوانی داشت، ولی متاسفانه در سالهای اخیر با مصرف روز افزون مواد ومصالح قلب ونا سالم کیفیت خوب خود را از دست داد و می بینیم که روز بروز خواستاران خود را از دست میدهد واز بازار می افتد.

رواج تقلب در مواد اولیه به این علت بود که پاره ای از مصرف کنندگان با استفاده از مواد ارزان ودر بسیاری موارد کم دوام هزینه‌ی بافت قالی را پائین آورده تا از یکسو امکان رقابت فرش ایرانی با فرش های دیگر را در بازار فراهم اورند واز دیگر سو منفعت بیشتری از این راه عاید خود کنند.

شاید در وهله اول بنظر آید که فرش ایرانی بعلت بالا بودن هزینه‌ی تولیدش اجبارا موقعیت مستحکم خود را در بازار در مقابل کالاهای مشابه وارزانتر از دست خواهد داد واین تصور چنان رایج شده است که برای بعضی از آشنایان به این فن شکی باقی نمانده که صنعت فرش ایران بهمین دلیل محکوم به زوال است. این دلیل شاید برای آندسته از مردم که آشنائی چندانی با ساخت وبافت فرش ومواد اولیه‌ی آن ندارند برهانی قابل قبول جلوه کند ولی برای من که خود سالهای متمادی در این کار بوده ام نمیتواند با اهمیت باشد.

در طول سالها برایم تجربه شده است که با استفاده از مواد ومصالح مرغوب وبا استفاده از طراحان ارزنده میتوان فرش را به گونه ای تولید نمود که در دسترس همه‌ی مردم قرار گیرد البته این بدان معنا نیست که فرش ایرانی بتواند کالاهای مشابهی مانند موکت یا فرش های ماشینی را بکلی متروک کند چرا که این کالاها نسبت به فرش فوق العاده ارزانترند وگذشته از آن از نظر کیفی با فرش قابل مقایسه نیستند همانگونه که ملاحظه می کنید در اینجا فرش هائی هست که از ۵۰ تا ۱۵ سال عمر دارند که البته اینها قدیمی ترین فرش های موجود نیستند واز نظر صنعت فرش شاهکار هم بشمار نمی روند در حالیکه یک موکت یا فرش ماشینی بسیار مرغوب ممکن نیست بتواند بیش از ده سال دوام بیاورد.

البته صحبت کردن از اینکه چگونه میتوان به این هدف رسید فعلا لازم نیست. من در این مورد نظراتی دارم که مطرح کردن آنها را به زمانی موکول می کنم که سازمانی متعهد ومسئول برای اعتلای صنعت فرش ایران تشکیل شود.

آغاز هفته سوم

نمایش درسینما

ب.ب

تماشای این فیلم برای اشخاص کمتر از ۱۸ سال ممنوع است

محبت یکمرد به دخترش مگر تا چه اندازه است که بخاطر سعادت و خوشبختی او حتی تا پای آدم ربائی پیش میرود و جان شیرین خود را بخطر میاندازد؟

آغاز هفته سوم نمایش فقط در سینما

امپایر

پدیده ای درحد یک شاهکار

انتونی کوئین

درفیلمی بکارگردانی پیتر کالینسون

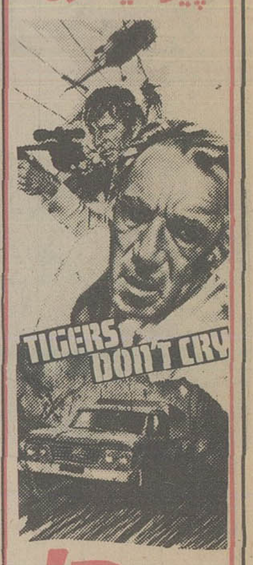

ببرها گریه نمیکنند

باشرکت: جان فیلیپ لا

محصول ممتاز سال ۱۹۷۷

از فردا عصر فقط درسینما

پلازا

یول برینر

بازبارا بوشه

مارتین بالزام

درفیلم رنگی

سایه قتل

دنیای ورزش شنبه‌ها منتشر میشود

درآتش جنگ خشک وتر میسوزند...

نظر به موفقیت

کاپو

تباهی انسانها...

سومین هفته نمایش این پدیده کوبنده سینما (از فردا شب - جمعه) درسینما

شهر قشنگ

ادامه خواهد یافت

راننده گرامی توقف درسطح جاده اسفالت مثل انست که کسی درمسیر سیل بایستد و بعد از سیل گلگی کند که چرا او را با خود برده، شما با سیل نروید و بهنگام توقفهای ضروری فقط درشانه خاکی جاده توقف کنید.

از فردا عصر درسینماهای

تاج - سهیلا - مراد

یک اثر پرحادثه و پرقدرت سینما

۴ روئین تن

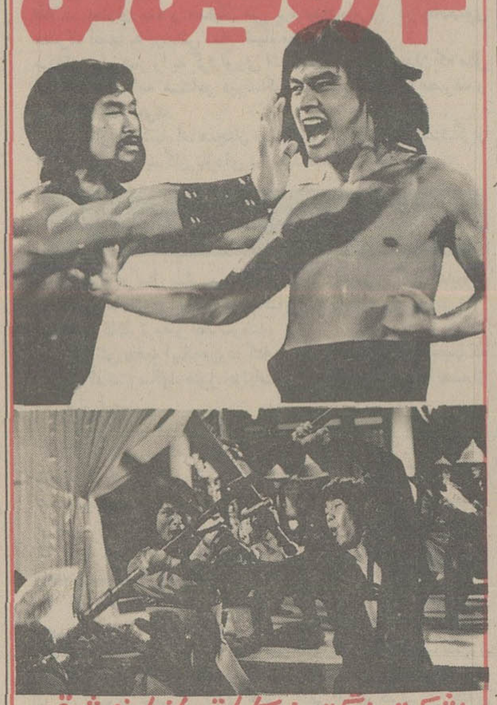

باشرکت بزرگترین کاراته بازان شرق

از فردا عصر فقط در

سینما پولیدور

پل نیومن در جایزه

باشرکت: ادواردجی رابینسون . الکس زوهر . محصول متروگلدوین مایر MGM

«انسان ~~و حیوان~~» - «انسان ~~وحشی~~ حیوان ~~وحشی~~»

واینك... دنیای وحشی

قصه زندگی انسانهائی که خواستند دور از تمدن بمانند و تنها چیزی که نصیبشان شد ظلم و ستم و گردابی از فجایع تلخ زندگی بود...

فیلمی حقیقی و تکان دهنده برای نسل جوان امروز

از فردا عصر در سینمارادیوسیتی

دنیای وحشی

رنگی

فیلمی از: آنتونیو کلیماتی

و

ماریو مورا

* دنیای وحشی - دنیائی از بیوه های جوان که فریادکشان میگریند
* دنیای وحشی - دنیائی از آدمهائی که زبان خود را بریده و دوباره انرا رشد میدهند
* دنیای وحشی - دنیائی از راز جوانی با استفاده از کوسه های دریا
* دنیای وحشی - دنیائی از سیاهان که در قلب جنگلهای افریقا با حیوانات و طبیعت وحشی درجنگ وجدالند

موفق ترین و پرفروش ترین وسترن سال ۱۹۷۷ حماسه از جان گذشتگی و شجاعت مردی بنام «کئوما» که برای خدمت به بشریت مبارزه کرد و پیروزمندانه به افتخار رسید «کئوما» مردی دلیر - بیباک - مبارز

از فردا عصر فقط در

سینماسانترال

سینمای ممتاز ۴ ستاره ****

فرانکو نرو درفیلم رنگی

کئوما

Keoma

آخرین تلاش هیتلر برای رهائی از شکست توطئه دزدیدن چرچیل بود و برای اجرای این توطئه زبده‌ترین افراد کوماندوی ارتش المان مامور شدند بخاک انگلیس رفته و مرده یا زنده چرچیل را برای هیتلر بیاورند... و اینست فیلمی عظیم و پرهیجان از این ماجرای حقیقی جنگ دوم جهانی

از فردا عصر فقط در

سینما آتلانتیک

مایکل کین . دانلد ساترلند

رابرت دووال . جنی آگوتر درفیلم

عملیات عقابها

موزیک از: لالوشیفرین

کارگردان: جان استورجس

سینماهمای

از فردا عصر - نمایش میدهد

یکی از بهترین وجدیدترین محصولات سینمای هند که داستان جذاب و رقص و آوازهای ان هرگز فراموش نخواهد شد

دردسر عزب اوغلی

باشرکت: جی تندرا

ممتاز . آرونا ایرانی

موزیک: شنکرجایکیشن

از فردا عصر فقط در

سینما دیاموند

انتونی کوئین . ویرنا لیزی

درفیلمی از: هاری ورنوی

ساعت ۲۵

محصول متروگلدوین مایر

"THE 25th HOUR" MGM

سئانسها ۱۱/۱۵ صبح - ۲/۳۰ - ۵ - ۷/۳۰ - ۱۰ بعدازظهر

از فردا عصر درسینماهای

اروپا - میامی - سیلوانا

۷ مرد دلیر

باشرکت: راجربراون . لیزهاویلند . ان نورتون

نارولد براولی انتونی فریمن . ارنوکریزا

سینماسکوپ رنگی

بعلت تصادف باایام سوگواری سینماها تعطیل است

فقط ۴ روز دیگر درسینما

گلدن سیتی

فیلم فراموش نشدنی قرن

بینوایان

اثر: ویکتورهوگو

از فردا عصر درسینماهای

رکس - رویال

مردم ایران با اعجوبه جدیدی آشنا میشوند... ابر مردی از خاور دور

«سونی شیبا»

برتر و بالاتر از «بروس‌لی»

اکنون جهان سینما همه جا از پدیده تازه‌ای صحبت میکند... اعجوبه‌ای مافوق همه

«سونی‌شیبا» برتر و بالاتر از بروس‌لی

مردی با قدرت اعجاب‌انگیز - با مشتهائی چون فولاد و نامی بدینسان جسورانه که شایسته اوست:

«بادی گارد نگهبانی چون فولاد»

«سونی شیبا» برتر و بالاتر از بروس لی

فیلم رنگی

بادی گارد نگهبانی چون پولاد

از فردا عصر فقط در

سینماشهر تماشا

سینمای ممتاز ۴ ستاره ****

شاهکاری بی نظیر و بیسابقه

انتخاب شده برای جشنواره جهانی فیلم تهران انتخاب شده برای جشنواره بین المللی فیلم کان

کارلو پونتی تقدیم میکند

ماریا اشنایدر . سیدنی روهم

رابرت ون درفیلمی از: رنه کلمان

پرستار بچه

پخش از پانرفیلم

دیدار باشاعر چشم اندازهای ناب

بقیه از صفحه ۲۱

شاعری دیگر

اشکوری زمانی که شعر را بعنوان اسلحه احساسات و دریچه گویایی بیانش و عاطفه‌اش برمی گزیند واقعا شاعر است و وقتی شعر را برای به رخ کشیدن مهارتهای تکنیکی بر دفتر می‌آورد ناموفق است.

در صورت اول کلماتش روان و شاعرانه است و وزن شعرش دلنشین و در صورت دوم شعرش به افتابی می‌ماند که گاه و بیگاه رگه های نور آن را می‌برد و طنین صدای او گیرائی لازم ندارد.

اشکوری در شعر صراحت دارد و این صراحت در بسیاری مواقع وقتی که ضرورتی برای سرودن شعر دارد ـ آنچنان کارش را اوج می‌بخشد که نگو و نپرس و وقتی که عمدا قصد نوشتن شعری را داشته است عدم ضرورت به شعرش کلورت می‌بخشد.

شاعر در زمانیکه با خودش وسوسه دارد که تابع دیگری باشدباز هم حرف تکراری می‌زند و وقتی با درد خودش به خودش می‌آید، عجیب کلامش رشادت می‌یابد و حتی می توان در پاره‌ای از ابیات وجود شاعر را بعنوان سراینده و یا سازنده‌ای صاحب نشان شناخت.

[مه آلود شب ساحل
پریشان کرده موهای سپیدش را
مرا می‌خواند
اکنون
کورسوی دور]

نوسان

نمی دانم می توان با اشکوری که هم صداقت را دارد و هم قدرت تصویرسازی راچگونه بایدسخن گفت،زیرااودر یک خط ممتد پیش نمی‌رود و راهش را همیشه بسوی اوج ادامه نمی‌دهد. در لحظه‌هایی دچار انچنان افتی می‌شود که از سوی او پذیرفتنی نیست و گاه چنان به پیش می‌تازد که خود را از همسالان شعری نیز جدا می‌سازد. او حتی در یک سال چند بار وضعیت خود را زیرو رو می کند، در حالیکه حق این است که فقط به یک جهت و یک مقصد بیاندیشد:

این شعر [در «میزگرد» انجمن گردو
از گردو و گردون
بس حرفها زدند
تا آنکه آدمی
یک لاقبا و لاغر و ژولیده
با یک «اجازه هست» و
دو خمیازه
از گوشه‌ای بلند شد و گفت:
حضار محترم!...] از شاعری است که در لحظه‌ای می‌سراید:
[... آسمانی‌ست کدر
انتظار عبثی دارم.
-بادی آیا
برمی‌خیزد
از پهنه دریا
امروز؟
بادی آنسان که بیاشوبد:
ابرها را
مه را؟]

اشکوری مدتی است به ضرورت زیاد کار کردن [حالا فرق نمی کند که این کار کردن تحقیق در حال و هوای شعر، قصه، تاریخ وکلا فرهنگ باشد یا نوشتن قصه و شعر] واقف شده است، اما متاسفانه از آن گذشت لازم برخوردارنیست که پس از نوشتن هر شعر بعنوان یک خواننده با آن روبرو شود.

اشکوری مواد لازم را برای خلق آثار خوب و ماندنی دارد، فقط باید در طریق مقابله بدون گذشت با آثارش خوب‌ها را از غیر آن که مربوط به لحظات دخیل و عارضی اشکوری هستند جدا کند.

بهر حال وجود این دو مجموعه، پس از مدتها برای دوستداران شعر امروز فرصت مغتنمی برای خواندن شعرهای صمیمی و صادقانه است.

برنامه حرکت قطارهای مسافربری

مسیر عبور	نوع قطار	حرکت از تهران	ورود به مقصد	ساعت مراجعت	ورود به تهران
تهران خرمشهر	سریع‌السیر	۱۷/۳۵	۱۱/۱۵	۱۸/۱۰	۱۲/۱۰
	عادی	۱۰/۰۰	۶/ ۰	۱۰	۶/۱۵
	اکسپرس	۱۵/۳۰	۹/۰۰	۱۳/۲۰	۷/۲۰
تهران مشهد	توربوترن	۷/۱۵	۱۷/۰۵	۷/۰۰	۱۷/۰۰
	سریع‌السیر	۱۹/۱۵	۹/۵۵	۱۲/۰۵	۵/۵۰
	عادی	۱۳/۱۵	۷/۳۵	۱۱/۱۰	۵/۲۵
	اکسپرس	۱۷/۱۰	۸/۰۵	۱۵/۳۰	۷/۰۵
تهران تبریز	سریع‌السیر	۱۸/۰۰	۸/۰۰	۲۰/۳۰	۱۰/۴۰
	عادی مراغه	۲۰/۰۰	۹/۲۰	۱۵/۴۵	۵/۵۰
تهران اصفهان	سریع‌السیر	۲۱/۱۵	۶/۲۰	۲۱/۰۰	۶/۴۰
تهران کرمان	سریع‌السیر	۱۵/۰۰	۸/۴۰	۱۵/۳۰	۹/۲۵
تهران گرگان	عادی	۶/۰۰	۱۷/۳۰	۷/۰۰	۱۸/۵۰
	سریع‌السیر	۲۱/۴۵	۸/۱۵	۱۹/۲۵	۶/۳۰
تهران مسکو	سریع‌السیر	روزهای چهارشنبه ۱۸/۰۰	روزهای یکشنبه (بوقت مسکو) ۱۰/۲۵	روزهای شنبه (بوقت مسکو) ۱۷/۳۵	روزهای چهارشنبه ۱۰/۴۰
تهران استانبول	سریع‌السیر	روزهای پنجشنبه ۹/۰۰	روزهای یکشنبه (بوقت استانبول) ۷/۴۳	روزهای چهارشنبه (بوقت استانبول) ۱۷/۴۵	روزهای شنبه ۲۲/۲۵

تلفن های ضروری شما

- مرکز اورژانس تهران ۱۲۳
- دفتر ارائه اطلاعات مسمومیت ها مرکز اورژانس تهران ۶۶۰۵۵۲ ـ ۶۶۰۵۵۱
- مرکز حمایت مسمومین بنیاد والاحضرت شاهدخت شمس پهلوی ۸۴۱۰۲۰ ـ ۸۵۱۰۳۰
- تصادفات راهنمائی و رانندگی ۳۳۳۳۳۳ ـ ۳۴۳۴۳۴
- بیمه ایران (۲۴ ساعته) ۳۰۴۰۲۶ ـ ۶۴۳۰۱۴
- کمیته ملی حمایت از مصرف کننده ۸۵۴۷۴۷ ـ ۸۵۴۸۴۸
- اطلاعات فرودگاه مهرآباد ۶۴۳۹۱۳ ـ ۶۴۳۰۱۲
- هواپیمائی ملی پرواز های خروجی ۹۱۱۳۱۳ و ۹۱۱۲۳۱۴
- آتش نشانی تهران ۹۵۴۴۴۴ ـ ۹۵۵۵۵۴ ـ ۹۵۵۵۵۵ ـ ۶۵۵۵۴۵
- آتش نشانی شمیران ۲۷۷۷۷۷۱ , ۲۷۷۷۷۷۲

قانون ضامن ثبات

بقیه از صفحه ۶

بهای کالاهاست و پرتر شدن کیسه عرضه کنندگان آنها، و لایحه تثبیت بهای زمین که بادو یا سه ماده و چند تبصره تقدیم مجلس شد و حالا باهزاران ماده و تبصره، دست به دست می گردد و بدون شک روزی هم که تصویب شود باتمامی دقت ها کسانی که تاکنون ازاین ممربه همه چیز رسیده‌اند، راه فرار را پیدا خواهند کرد. حال آنکه اگر امروز بایک ماده و سه چهار تبصره ان را به صورتی دراورند که دولت زمین های منطبق بامصالح جامعه را ازمالکان آنها خریداری کند و این املاک را به تعاونی ها و مردم بی خانه برای ایجاد مسکن اجاره دهد، قال قضیه برای همیشه کنده می شود. صدالبته فروشندگان زمین های بزرگ را نیز وادارد که با نظارت ماموران درستکار دولت، پول به دست آمده را صرف احداث واحدهای تولیدی وامور کشاورزی کنند، نه اینکه این پول را هم به دنبال پولهای قبلی به بانکهای خارج بسپارند.

بهرتقدیر، قانون دروهله اول باید برمبنای مصالح جامعه تدوین و تصویب شود تا اعتماد مردم نسبت به آن جلب گردد. مرحله دوم اجرای درست و انحراف ناپذیر آنست

کجا برویم

تئاتر

نمایش طولانی

نوشته: منوچهر رادین
کارگردان: جعفر والی
محل اجراء: تالار ۲۵ شهریور ساعت ۱۹/۳۰

آسانسور مطبخ

نوشته: هارولد پینتر
کارگردان: حمید لیقوانی
محل اجراء: خانه نمایش ۲ میدان فردوسی خیابان پارس اداره برنامه های تئاتر
شروع نمایش: ساعت ۷ بعدازظهر

میلاد

نویسنده و کارگردان: علاءالدین رحیمی
تالار مولوی: خیابان ۲۱ آذر ساعت ۸بعدازظهر جمعه ساعت ۵ بعدازظهر

نمایشگاه

آبرنگهای مصطفی معینی

گالری فصل ها و یادها: خیابان تخت طاووس خیابان میرعماد خیابان یازدهم شماره ۲۶
ساعت بازدید: ۱۰ صبح تا ۸ بعدازظهر پنجشنبه و جمعه تعطیل است

نقاشی های شهلا حسینی

گالری سیمون: وزراء خیابان چهارم ساعت بازدید ۵تا۸ بعدازظهر

نقاشی های محمد رادوند

نگارخانه زند: خیابان محمدرضاشاه کوچه چکاوه ساعت بازدید: ۱۰تا۱۹

نقاشی های ژاکوب عبریانی

گالری تهران: خیابان عباس آباد چهارراه قصر شماره ۹ ساعت بازدید: ۱۰تا۱۳ و ۱۶تا۱۹

طراحیهای اکبراهری پور

تالار عبید: خیابان ۲۱ آذر ساختمان امور دانشجوئی شماره ۶
ساعت بازدید: ۸تا۱۳ و ۱۷تا۱۹/۳۰ پنجشنبه و جمعه تعطیل است

نمایشگاهی از کاریکاتورهای «هربرت بلاک» «براک اولیفانت» و «لواین» و عکس های «روبرت صافاریان»

تالار نقش: میدان کندی ساعت بازدید ۵تا۸ بعدازظهر

حکاکی های مینا وثوقی

گالری لیتو مجموعه‌ای از حکاکی های روی چوب مینا وثوقی را به نمایش گذاشته است
ساعت بازدید: ۵تا۸ بعدازظهر
آدرس: خیابان آبان جنوبی شماره ۳

آثار نقاشان سوررئالیست

نگارخانه سولیوان نمایشگاهی از آثار نقاشان سوررئالیست برپا کرده است خیابان فخررازی ساعت ۵تا۸ بعدازظهر

معماری هوشنگ سیحون، نقاشی های دیوید هاکنی به علاوه هفت نمایش دیگر

موزه هنرهای معاصر: واقع در پارک فرح خیابان امیرآباد ساعت بازدید: ۱۱تا۲۰ روزهای شنبه تعطیل است.

نمایشگاه آخرین کشفیات باستانشناسی

تالار سخنرانی موزه ایران باستان: خیابان قوام‌السلطنه خیابان پرفسور رولن
ساعت بازدید: ۹تا۱۳ و ۱۵تا۱۸، دوشنبه ها و بعدازظهر جمعه نمایشگاه تعطیل است

قالیچه های زندوکیل

گالری مهرشاه: خیابان آپادانا نبش خیابان نوبخت ساعت بازدید: ۹تا۱۳ و ۱۶تا۲۰

نقاشی های سیروس رحیمیان

خانه آفتاب: خیابان روزولت مقابل دانشکده تربیت معلم ـ شماره ۱/۱۵۴ بازدید ۹تا۱۳ و ۱۶تا۱۹/۳۰

نقاشی های منوچهر نیازی

هتل اینترکتیننتال: خیابان اریامهر ساعت ۱۰تا۲۲

کاریکاتورهای بهمن رضائی

نگارخانه نیازی: عباس آباد روبروی سینما شهرفرنگ شماره ۴۳۰ ساعت بازدید ۱۸تا۲۱

نمایشگاه آثار حسین محجوبی

خیابان بخارست، خیابان هیجدهم شماره ۴ ساعت بازدید ۱۷/۰۰تا۲۱

نقاشی های مسعود عربشاهی

گالری سامان: بلوار الیزابت ساختمان سامان ساعت بازدید: ۱۰تا۱۳، و ۱۶تا۱۹

موزه

- **موزه ایران باستان:** خیابان قوام‌السلطنه، خیابان پرفسور رولن ساعت بازدید: ۹تا۱۳ و ۱۵تا۱۸، دوشنبه ها و بعدازظهر جمعه موزه تعطیل است.
- **موزه جواهرات سلطنتی:** خیابان فردوسی، ساختمان بانک مرکزی ساعت بازدید: از ۱۵/۳۰تا۱۸ جمعه ها تعطیل است
- **موزه شهداد:** میدان شهداد ساعت بازدید ۹تا۱۶ بدون تعطیل
- **موزه سلسله پهلوی:** کاخ مرمر ساعت بازدید ۹تا۱۶ پنجشنبه ها تعطیل است
- **موزه نگارستان:** تقاطع خیابان سپه و کاخ ساعت بازدید: ۱۰تا۱۸ شنبه ها تعطیل است.
- **موزه مردم شناسی:** میدان ارک ساعت بازدید ۹تا۱۶ جمعه ها تعطیل است
- **موزه ملک** بازار بین‌الحرمین ساعت بازدید ۸/۳۰تا۱۲ جمعه ها تعطیل است
- **مرکز فرهنگی و هنری رضاعباسی:** خیابان کوروش کبیر سیدخندان ساعت بازدید: ۱۰تا۱۳ و ۱۵تا۱۸ سه‌شنبه ها تعطیل است.
- **موزه صبا:** خیابان ظهیرالسلام ساعت بازدید ۹تا۱۶ پنج شنبه و جمعه عصر تعطیل است
- **موزه هنرهای ملی:** میدان بهارستان ساختمان مرکزی وزارت فرهنگ و هنر ساعت بازدید: ۹تا۱۶ شنبه تعطیل است.
- **موزه هنرهای معاصر:** پارک فرح ساعت بازدید ۱۱تا۲۰ شنبه ها تعطیل است
- **موزه کاخ گلستان:** میدان ارک ساعت بازدید ۹تا۱۶ جمعه ها تعطیل است
- **موزه هنرهای تزئینی** خیابان کریمخان زند ساعت بازدید ۹تا۱۶

فال فردای شما

- **فروردین:** شک و دودلی را کنار بگذارید و صریح وقاطع تصمیم بگیرید.
- **اردیبهشت:** ازنظر شغلی وضع بهتری در انتظارتان است. نامه‌ای دریافت میکنید.
- **خرداد:** درمحل کار منتظر یک تحول تازه هستید کمی واقع بین ترباشید.
- **تیر:** ـ با دوستان تازه‌ای آشنا میشوید. مشکلتان برطرف میشود.
- **مرداد:** کمی خسته هستید و به استراحت احتیاج دارید مسافرت برای شما مفید است.
- **شهریور:** به دیگران اجازه ندهید که در مسائل خصوصی شما دخالت بیجا کنند.
- **مهر:** داشتن ایمان واقعی باعث موفقیت شمادرکار خواهد شد.
- **آبان:** درفکر ایجاد تحول تازه‌ای در محیط کار هستید قدری در این مورد تامل کنید.
- **آذر:** ـ در انتخاب دوست جانب احتیاط را از دست ندهید به نفع شماست.
- **دی:** باکار تازه که شروع کرده‌اید، توجه بعضی ها را جلب خواهید کرد مواظب باشید.
- **بهمن:** اطمینان داشته باشید با تلاش بیشتر به آنچه که آرزو دارید خواهید رسید. نامه فرستادن نیکوست.
- **اسفند:** با کسانی که در آینده‌تان نقش مهمی خواهند داشت، بهتر رفتار کنید. نیک است انتخاب شغل و ورود به خانه نو.

جدول

ویژه ۹۸۰۶ — شماره — عادی ۱۲۰۸۸

افقی

۱ـ کار آموز در لفظ خارجی ـ از گلهایی که در جاهای گرمسیر میروید وبرگهای رنگین و زیبا دارد ۲ـ در پاریس جاریست ـ قورباغه ـ وجود دارنده ـ ۳ـ معشوقه ـ دست یار را در سفیدی به آن تشبیه کرده اند ـ درخت چنار ۴ـ رنگ موی فوری خانمها ـ مومن التماسش را دارد ـ عددی در جبر ـ گربه ۵ـ حیوانی که درست سر آنرا نبریده باشند ـ مکر وحیله ۶ـ همیشه بر بدش لعنت کرده اند ـ موی فرفری ـ بسیار منت گذارنده ۷ـ در کنار که باشد نیکوست ـ گاهی با تماشا می آید ـ خویشی داشتن ـ ۸ـ در لباس وسخن میگیرند ـ پیر وفرتوت ۹ـ زیارتگاه گیلانی‌ها ـ دشمنی ـ مزه صبر است ۱۰ـ از جزایر اقیانوس هند ـ سهل واسان ـ از اقمار مصنوعی امریکائی‌ها ۱۱ـ نوعی لباس است ـ در خواست تجدید رسیدگی بدعوا ۱۲ـ تلخ ـ همه سعی در پوشاندن آن‌ها دارند ـ گروه مردم ـ مثل ومانند ۱۳ـ جوانمرد ـ زمین لرزه ـ دهان پرنده ۱۴ـ از مایعات آتشین ـ دباغی کردن پوست ـ صاحب مثنوی است ۱۵ـ اثری از مولیر ـ از انواع مسافرت گروهی به کشورهای خارجی.

عمودی

۱ـ در جلفا مسکن گزیدند ـ اثری از تولستوی ۲ـ نوراندک از دور ـ درسی در مدرسه ـ مثل ومانند ـ موش خرما ۳ـ مدت بود وبرگشت ـ سردار امریکائی جنگ دوم در خاور دور ـ وام ۴ـ ضد استقبال ـ تقدیم داشتن ـ قلعه ۵ـ عامل اصل وراثت ـ تنگ دستی ـ رود آرام ـ مهره ای در شطرنج ۶ـ صبح زود ـ شوکت وجلال ـ اثری از فروید ۷ـ سود پول ـ کارش بدگوئی از دیگران است ـ از اقیانوسهای جهان ۸ـ از لوازم آرایش خانم است ـ پالان اسب ـ ذات ـ آزاد شده ۹ـ درد آورنده ـ کلمه تعلیل ـ بخشی در اوستا ۱۰ـ به قتلش رسانده اند ـ مست و خشمگین ـ چاقی وفربهی ۱۱ـ شهری در مازندران ـ برج قدیمی فرانسه ـ مهمانخانه بیابانی ـ حرف ربط ۱۲ـ صدهزار «هندی» ـ پایتخت کشور پرو ـ دو کاخ بزرگ وکوچک در ورسای ۱۳ـ ذهن ـ ماده تنظیم کننده قند خون ـ از سبزیهاست ۱۴ـ گوشت مخصوص کباب ـ به زمین فرو رود ـ زباله کش ـ شراب فرنگی ۱۵ـ یکی از سه خواهر نویسنده انگلیسی ـ آسایش در زندگی.

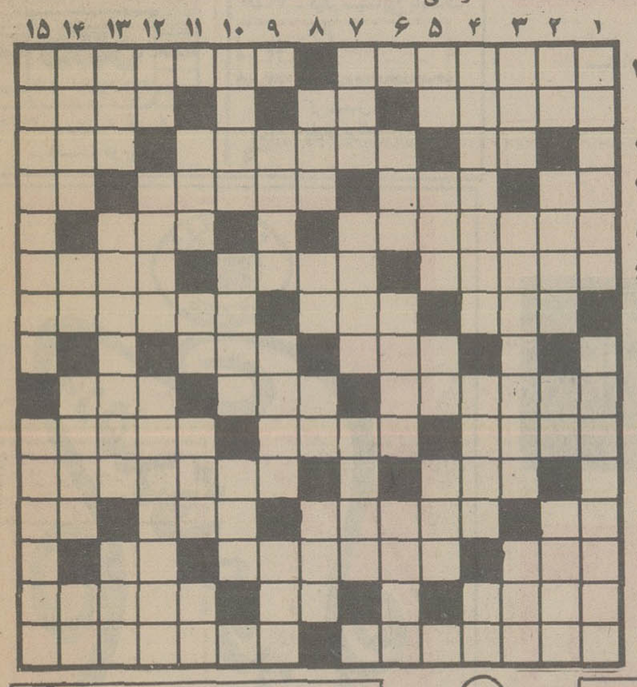

حل جدول های شماره قبل

افقی

۱ـ اسب چموش را چنین نخوانند ـ محافظت ۲ـ سفید در لفظ ترکی ـ سیاهتر ـ حرف ربط ـ پسر در لفظ گیلانی ۳ـ در مهمانخانه بر روی آن می نشینند ـ پراکنده کردن ـ درخشان ونورانی ۴ـ هماهنگی در موسیقی ـ بزرگتر ـ رایحه ۵ـ نقش هنرپیشه ـ از وزارتخانه ها ـ زهر باشد ـ امر به یافتن ۶ـ حرفی است ـ بر قرار وآباد ـ صحرائی در خاور میانه ۷ـ در بازوست ـ اشاره به دور ـ از نویسندگان فلسفی قرن هجدهم فرانسه که «فرهنگ فلسفی» از آثار اوست ۸ـ عضوی در درون ـ دریا ـ چه کسی ـ شهری در مازندران ۹ـ اشاره با گوشه چشم ـ پیشوا ـ اولین ۱۰ـ به کار خیاطان آید ـ فرزند شمشیر است ـ کل وتمام ۱۱ـ اگر در دل خانه کند کارها به آسانی پیش نمی رود ـ صدای کلفت ـ از پایتخت های اروپائی ـ ترمز چهار پا ۱۲ـ شهر سوهان ـ چاشنی کره است ـ احساس غربت کردن ۱۳ـ جاده آهنین ـ شکیبایی پیشه کردن ـ پدران عرب ۱۴ـ میوه ایست بهشتی ـ بوی ماندگی ـ برای راهنمائی مسافران در بیابان می ساختند ـ از علامات جمع است ۱۵ـ از نقاشان معروف اروپا که سایه روشنهایش بی نظیر است ـ بچه در آن میخوابد.

عمودی

۱ ـ بندری در جنوب ایران ـ استوار شدن وارام گرفتن ۲ـ روی کردن دولت ـ قورباغه ـ از مرغان سخنگو ۳ـ طایفه‌ایست ـ خدمت در راه وطن ـ حرفی است ۴ـ خانم تعجب کرده ـ عضوی در درون ـ با آن تولید برق می کنند ـ خداوند یکتا ۵ـ حجمی در هندسه ـ فلز گلوله ۶ـ فرستاده شده ـ از دو طرف یکی است ـ جوان باشد ۷ـ کبک خوش خرام ـ حیوان اهلی ـ شهر پالایشگاه ۸ـ مثل ومانند ـ گندم خورد واز بهشت رانده شد ۹ـ با بی نام ونشانی یکی است ـ قسمتی از بدن ـ تابستان بروی آن می خوابند ۱۰ـ از پرندگان شناگر ـ خواب ـ دوستش خیلی ارزش دارد ۱۱ـ فرستاده خدا ـ گیاهی که می گویند جلب محبت می کند! ۱۲ـ با تخته روی هم میشود ـ نیروی مرد را از آن دانسته اند ـ از نواحی مکه ـ صورت ۱۳ـ ضمیر اشاره ـ کاری که روش مشخصی در ان نباشد ـ بوی رطوبت ۱۴ـ صبر وطاقت ـ پیش از تردید ـ نوعی باران است ۱۵ـ از هم پاشیدن سپاه دشمن ـ از مشهورترین آثار موریس مترلینگ.

گروه فرهنگی هدف

برای کلاسهای ششم متفرقه و پنجم رسمی ریاضی وطبیعی و تك درس کلاسهای ششم و تمام کلاسهای نظری ریاضی وتجربی همه روز از ساعت ۳½ تا ۸½ در محلهای زیر نام نویسی میکند:

۱ـ دبیرستان شماره ۱ هدف ـ خیابان امیریه ـ البرز ـ تلفن ۶۴۷۹۷۶
۲ـ دبیرستان شماره ۳ هدف ـ خیابان ژاله ـ کوچه فلاح ـ تلفن ۳۶۱۰۸۰
۳ـ دبیرستان شماره ۴ هدف ـ خیابان پهلوی ـ جنب کلانتری مرکز تلفن ۶۶۶۸۲۳

سندیکای توزیع کنندگان گاز مایع ایران

آگهی بمصرف کنندگان گاز مایع درتهران درخصوص تلفن شکایات شرکت های توزیع کننده وساعات کارآن پیرو آگهی قبلی درمورد شماره تلفن شکایات شرکت های توزیع کننده

باستحضار میرساند که تلفن های شکایات درساعات زیراماده کاراست:

نام شرکت	شماره تلفن	ساعات کار
ارساگاز	۸۲۶۹۰۲	از ۸ صبح تا ۶ بعدازظهر
آسیا گاز	۹۳۶۸۰۰	از۸ صبح تا ۷ بعدازظهر
ایرانگاز	۸۹۲۱۹۰	از ۷ صبح تا۷ بعدازظهر
اونیورسال	۵۹۳۰۰۶	از ۷ صبح تا ۶/۵ بعدازظهر
بوتان گاز	۹۶۲۰۶۰	از ۷ صبح تا ۷ بعدازظهر
بوتاگاز	۸۲۱۰۲۵	از۷ صبح تا ۵ بعدازظهر
پاسارگاز	۸۵۳۰۰۹	از ۷/۵ صبح تا ۶ بعدازظهر
پرسی گاز	۹۶۰۸۲۱ـ۹۶۱۷۵۵	از۷ صبح تا۱۰ بعدازظهر
رویال گاز	۵۹۱۶۶۵	از ۷ صبح تا ۴ بعدازظهر
سوپرگاز	۹۶۸۰۴۶ـ۷	از ۷ صبح تا ۵ بعدازظهر
شمیرانات	۲۴۴۴۴۱	از ۸ صبح تا ۸ بعدازظهر
فرگاز	۸۳۸۴۳۶	از ۸ صبح تا ۵ بعدازظهر

توجه فرمائید که شماره تلفن شکایات شرکت پرسی گاز که دراگهی قبلی ۹۸۰۸۲۱ آگهی شده بود اشتباه وشماره صحیح ان ۹۶۰۸۲۱ است.

سندیکای توزیع کنندگان گاز مایع ایران

آگهی مزایده

شرکت دخانیات ایران درنظر دارد تعداد ۳۷ دستگاه خود روهای فرسوده و لیفتراک و موتورسیکلت و لاستیک غیرقابل استفاده را که دراداره باربری واقع درمیدان کشتارگاه متمرکز است بشرح زیر:

۱ـ ژیان سواری یکدستگاه ۲ـ لندرور یکدستگاه ۳ـ جیپ ده دستگاه ۴ـ دوج وانت هشت دستگاه ۵ـ اتوبوس بنزموتور جلو یکدستگاه ۶ـ کامیون جمس هفت دستگاه ۷ـ لیفتراک چهاردستگاه ۸ـ موتورسیکلت سه دستگاه از طریق مزایده بفروش برساند.

طالبین شرکت درمزایده مذکور باید قبل از تسلیم پیشنهاد برای دریافت صورت مشخصات وبرگ شرایط معامله به اداره اموال مراجعه و پیشنهاد خود را بارعایت کامل مفاد برگ شرایط که دریافت و امضاء خواهند نمود تهیه و تسلیم نمایند تاریخ قبول پیشنهادات تاساعت ۱۴ روز سه شنبه ۳۶/۱۰/۲۰ خواهد بود و پیشنهادات رسیده درساعت ده صبح روز چهارشنبه ۳۶/۱۰/۲۱ دراداره اموال شرکت دخانیات واقع درخیابان قزوین بازوقرائت خواهد شد.

م الف ۲۲۳۴

شرکت دخانیات ایران

اطلاعیه سازمان سنجش آموزش کشوردرباره گزینش دانشجوبرای نیمسال دوم سال تحصیلی جاری

سازمان سنجش آموزش کشور بدین‌وسیله انتشارراهنمای‌داوطلبان ورود به آموزش‌عالی در نیمسال‌دوم سال تحصیلی جاری و مدارك لازم برای ثبت نام را به اطلاع عموم می رساند.

به کسانی که‌در این نیمسال‌مایل به ورود به تحصیلات عالی هستند توصیه می شود نخست «راهنمای داوطلبان» را دریافت کرده مورد بررسی کامل قرار دهند و پس از کسب اطلاع کامل‌از رشته های تحصیلی مندرج در آن و ضوابط و شرائط تحصیل در هر دانشگاه یا موسسه آموزش عالی، درصورت دارا بودن شرائط کامل به‌تهیه‌پاکت حاوی برك‌درخواست پذیرش‌ومدارك دیگر اقدام کنند.

مهلت ثبت نام از تاریخ یکم‌دیماه ۱ر۱۰ر۳۶، شروع می‌شود و در تاریخ‌دهم دیماه «۱۰ر۱۰ر۳۶» پایان می پذیرد. این مهلت به هیچوجه تمدید نخواهد شد و مدارکی که‌بعد از انقضای مهلت به پست تحویل داده شود مورد بررسی و اقدام‌قرار نخواهد گرفت.

بنابراین به داوطلبان توصیه می شود که در روز های اول مهلت، برای دریافت‌راهنما اقدام‌ودرصورت واجد شرائط بودن، بلافاصله‌مدارك لازم را تهیه و تکمیل کنند وباپست سفارشی بفرستند.

راهنما و نیزپاکت محتوی برك درخواست پذیرش و سایر مدارك‌در چهل شعبه بانك ملی ایران درتهران وکلیه شعبه های آن بانك درسراسر کشور در مقابل وجه(راهنما ۲۵ریال مدارك ثبت نام ۵۰۰ ریال) دراختیار افراد گذاشته میشود

نام و نشانی چهل شعبه بانك‌ملی ایران در تهران که‌راهنمای داوطلبان را توزیع می کنند به شرح‌زیراست:

نام شعبه	آدرس
۱ـ آپادانا	عباس آباد ـ نبش آپادانا
۲ـ آیزنهاور	خیابان آیزنهاور ـجنب مسجد
۳ـ امیرآباد	خیابان ۲۴ اسفند
۴ـ ایران	خیابان ایران ـ ایستگاه دکتر سنك
۵ـ امیریه	اول انصاری
۶ـ باغ صبا	خیابان شمیران ـ مقابل خیابان ملك
۷ـ بیست‌وپنج‌شهریور	خیابان روزولت ـ میدان ۲۵ شهریور
۸ـ پاچنار	خیابان خیام ـ اول بازارچه پاچنار
۹ـ تجریش	میدان تجریش ـ جنب بیمارستان رضا پهلوی
۱۰ـ تهران پارس	خیابان تیرانداز ـ میدان فرح‌پهلوی
۱۱ـ جوادیه	خیابان بیست متری ـ ایستگاه نوبهار
۱۲ـ جلالیه	امیرآباد شمالی ـجنب اداره مهندسی ارتش
۱۳ـ چهارم آبان	خیابان قدیم شمیران ـ مقابل تخت‌جمشید.
۱۴ـ چرچیل	خیابان فردوسی ـجنب شرکت فرش ایران
۱۵ـ حافظ	چهار راه حسن آباد
۱۶ـ دیبا	چهار راه پهلوی ـ تخت‌جمشید
۱۷ـ دخانیات	خیابان قزوین جنب دخانیات
۱۸ـ دانشگاه	مقابل سینمادیانا
۱۹ـ رودکی	خیابان رودکی بین چهار راه حاتمی و وثوق
۲۰ـ راه‌آهن	انتهای خیابان امیریه
۲۱ـ ژاله	نرسیده به میدان ژاله
۲۲ـ سپاه	پل چوبی
۲۳ـ سر پولك	چهار راه سیروس ـ اول بوذرجمهری نو
۲۴ـ سرچشمه	مقابل پامنار
۲۵ـ سهیل	خیابان پهلوی ـ مقابل فانفار
۲۶ـ شاهرضا	بین پیچ شمیران و خیابان بهار
۲۷ـشاه‌اسماعیل‌صفوی	خیابان ایران نوین
۲۸ـ قلهك	خیابان قلهك مقابل شهرداری
۲۹ـ کمپانی	خیابان نادری ـ پاساژ کمپانی
۳۰ـ کریم خان زند	خیابان کریمخان زند ـ مقابل ایرانشهر
۳۱ـ کاخ مرکزی	جنب دانشکده افسری
۳۲ـ میدان شهناز	میدان شهناز
۳۳ـ محمودیه	خیابان پهلوی ایستگاه محمودیه
۳۴ـ میدان ثریا	خیابان گرگان ـ میدان ثریا
۳۵ـ میدان فرحناز	سه راه آذری
۳۶ـ میدان شاه	انتهای خیابان ری
۳۷ـ مولوی	خیابان مولوی ـ ساختمان بانك کارگشایی
۳۸ـ مهتاب	چهار راه شاه
۳۹ـمیدان‌محمدرضاشاه	یوسف‌آباد ـمیدان کلانتری
۴۰ـ یوسف آباد	خیابان پهلوی ـ نزدیك بیمارستان ارتش

سازمان سنجش آموزش کشور

امروز و فردا در تلویزیون ببینید

پنج شنبه

شبکه اول

۱۵/۳۰ـ اخبار
۱۵/۳۵ـ قرائت قرآن
۱۵/۴۵ـ پخش مستقیم مراسم سوگواری از مسجد سپهسالار
۱۷/۳۰ـ مستند
۱۷/۴۵ـ فرهنگ و معارف اسلامی
۱۸/۱۵ـ اشعار مذهبی
۱۸/۳۰ـ پرسش و پاسخ
۱۹/۰۰ـ وقتی که دژخیم می گرید
۲۰/۳۰ـ اخبار
۲۰/۵۰ـ دنیای خبر
۲۱/۱۵ـ کمیسیون شاهنشاهی
۲۲/۱۰ـ صخره سیاه
۲۳/۰۰ـ اخبار

رادیوتلویزیون دوم

۱۹/۰۰ نوری به آفتاب (قسمت اول)
۱۹/۲۵ گفتگو در باره فلسفه اسلامی (تاریخ فلسفه اسلام از ابتدای تاسیس تا امروز)
۲۰/۰۵ برنامه ویژه محرم
۲۰/۳۰ صفحه اول ـ برنامه‌ای از مسعود بهنود
۲۱/۳۰ اخبار ۲۱/۳۰ ـ مجله خبری
۲۲/۰۰ سینمای شب جمعه ـ تولد یک حماسه

پنجشنبه

بین‌المللی

۶/۲۵ اعلام برنامه
۶/۳۰ اخبار
۷/۰۰ نگاهی به ایران
۷/۲۵ داستان های حیوانات
۷/۵۰ بیوگرافی
۸/۱۵ عجایب حیوانات وحشی
۸/۴۰ فیلم مستند ـ توحش ناشناخته
۱۰/۰۰ اخبار
۱۱/۰۰ پایان برنامه

جمعه

شبکه اول

۱۷/۰۰ـ اخبار
۱۷/۰۵ـ قرائت قرآن
۱۷/۱۵ـ مستند
۱۸/۳۰ـ خانه کوچک ـ سرزمین طلا ـ قسمت دوم
۲۰/۳۰ـ مرد نامرئی ـ تلاشی برای نجات یک شخصیت
۲۰/۳۰ـ اخبار
۲۰/۵۰ـ دنیای خبر
۲۱/۱۵ـ آقای مربوطه
۲۱/۳۰ـ فیلم سینمائی ـ طلسم شده
۲۳/۱۰ـ اخبار

رادیوتلویزیون دوم

۱۹/۰۰ نوری به افتاب (قسمت دوم)
۱۹/۳۰ برنامه ویژه محرم
۲۰/۰۰ فیلم هفته ـ فاخته تهیه کننده: باربد طاهری
۲۰/۳۰ ارتباط مستقیم
۲۱/۳۰ اخبار ـ مجله خبری
۲۲/۰۰ ورزش از نگاه ۲ (مجله ورزشی)

جمعه

بین‌المللی

۶/۲۵ اعلام برنامه
۶/۳۰ اخبار
۷/۰۰ راز بقا
۷/۲۵ اسراردریاها
۸/۲۵ فیلم مستند ـ ماجرای آفریقا
۱۰/۰۰ اخبار
۱۰/۱۵ پایان برنامه

شنبه

شبکه اول

۰۰ـ ۱۷ ـ اخبار
۰۵ـ ۱۷ ـ کودکان
۱۵ـ۱۸ ـ سینمای آزاد
۴۵ـ۱۸ ـ کتاب برای همه
۰۰ـ۱۹ ـ دراستان ما
۱۵ـ۱۹ ـ سیگار (برنامه‌ای ازگروه خانواده)
۰ـ۲۰ ـ دکتر سایمون لاک
۳۰ـ۲۰ ـ اخبار
۵۰ـ۲۰ ـ دنیای خبر
۲۰ـ۲۱ ـ آقای مربوطه
۳۰ـ۲۱ ـ طلاق
۳۰ـ۲۳ ـ اخبار

رادیوتلویزیون دوم

۳۰ـ۱۸ ـ موسیقی و تصویر
۰۰ـ۱۹ ـ اخبار
۱۰ـ۱۹ـ داستانهای قشنگ پرفسور پلنگ صورتی
۴۰ـ۱۹ ـ عشقهای ناپلئون
۳۰ـ۲۰ ـ این سو و آنسوی زمان
۳۰ـ۲۱ ـ اخبار و مجله‌ی خبری
۰۵ـ۲۲ ـ فستیوال فیلمهای کلاسیک «صدای پا درتاریکی» بکارگردانی: لودپلیگن باشرکت: ارول فلین، براندا مارشال درپایان درودی، سرودی، و بدرود

شنبه

بین‌المللی

۵۵ـ۱۵ ـ اعلام برنامه
۰ـ۱۶ ـ خلاصه‌ی اخبار
۰۵ـ۱۶ ـ کارتون
۳۰ـ۱۶ ـ خیابان سه سامی
۲۵ـ۱۷ ـ شو اندی گریفیث
۲۰ـ۱۸ ـ اخبار
۰ـ۱۹ ـ داستان بچه‌ی گوزن
۵۰ـ۱۹ ـ فیلم سینمایی بابالنگ دراز
۰۰ـ۲۲ ـ اخبار
۰۵ـ۲۲ ـ برنامه‌ی مخصوص کریسمس
۰۰ـ۲۳ ـ پایان برنامه

نگاهی به شش فیلم ایرانی تلویزیون از جمله فاخته

فیلمهای ایرانی که برای تلویزیون ساخته میشود حاذبه‌ای ندارد

با فیلم ایرانی فاخته که فردا در تلویزیون ۲ نمایش داده می شود جمعا این کانال ۶ فیلم ایرانی بنمایش گذارده است که باستثنای فاخته پنج فیلم دیگر به سفارش و با سرمایه‌ی تلویزیون تهیه شده‌اند.

تهیه‌ی فیلم تلویزیونی ایرانی با توجه به گرایش مردم به تماشای فیلمهای فارسی فکر خوبی است و می تواند کمبود فیلمهای جدید سینمایی را جبران کند.

چرا که تلویزیون ناچار است در نمایش فیلمهای فرنگی و ایرانی که برای نمایش در سینما ها تهیه شده‌اند به زمان ساختنشان توجه کامل داشته باشد. چون تهیه کننده‌ای که هنوز فیلمش در سینما ها بازاری دارد حاضر به نمایش ان در تلویزیون نخواهد بود.

بنابراین تلویزیون فیلمهایی را می تواند نمایش دهد که چندین سال از زمان تهیه آنها گذشته باشد، از اینروست که می بینیم بیشتر فیلمهایی سینمایی تلویزیون را اثار قدیمی سینمایی تشکیل میدهند. با توجه به این موضوع کمپانیهای فیلمسازی خارجی در جوار تهیه فیلمهای سینمایی، فیلمهایی با هزینه کمتر برای نمایش در تلویزیون تهیه می کنند فیلمهایی که زمان کمتری دارند و با کادر جوان و غیر حرفه‌ای ساخته می شوند. این گونه فیلمها در تلویزیون ایران نیز نمایش داده شده و می شود.

ساختن فیلم تلویزیونی ایرانی نیزبا توجه به این مسائل بدین گونه صورت گرفته است.

تلویزیون علاوه بر تهیه‌ی اینگونه فیلمها، پیش از این به تهیه‌ی فیلم سینمایی مبادرت ورزیده است اما این فعالیت جدید باید جدا از تهیه فیلمهای سینمایی بررسی شود ، در تهیه فیلمهای سینمایی نیت کمک به فیلمساز ایرانی مشاهده می شد.

چرا که امکان تهیه‌ی مغولها، باغ سنگی، و ارامش در حضور دیگران از طرف بخش خصوصی امکان پذیر نبود و تلویزیون با این اقدام، امکان را برای کیمیاوی و تقوایی بوجود اورد تا از طریق این پایگاه بتوانند حرفهای خود را بزبان سینما بیان کنند.

اما در تهیه‌ی فیلم تلویزیونی ایرانی با توجه به چند فیلمی که تا کنون بنمایش در امده نیت فوق مشاهده نشد و بدین علت باید این فعالیت ها جدا بررسی شود، فیلمسازانی که کارشان را در تلویزیون دیدیم، هوشنگ پاکروان، پرویز نوری، ذکریا هاشمی، و حسن صدر هستند جز ذکریاهاشمی که در سینمای ایران با ساختن سه قاب مطرح شده مابقی چهره های شناخته شده و مطرحی در سینمای ایران نیستند و دو نفر اصلا تجربه‌ی سینمائی نداشته‌اند (حسن صدر، هوشنگ پاکروان) متاسفانه، ذکریای هاشمی نیز که کارش در سینمای فارسی درخور توجه بود در تهیه فیلم درخت مراد برای تلویزیون بهیچوجه وقتی نکرده بود. و فیلم کیفیتی بسیار نازل داشت. لازم به توضیح است که این فیلم در تلویزیون ۳۰ دقیقه سانسور شده است.

دو تجربه‌ی پاکروان (معامله کلان و هوس) که اصلا قابل صحبت نیستند که فیلمهائی بودند مبتذل و حتی در قیاس با فیلمهای فارسی در سطحی پائین تر. فیلمهائی که ثابت کرد این فیلمساز هیچگونه اطلاعی از اصول ابتدایی فیلمسازی ندارد و بر حسب اتفاق بدین کار روی اورده است.

اگر فیلم گمشده ساخته‌ی پرویز نوری در بین فیلمهای تلویزیونی ایرانی که تا کنون بنمایش در امده بهترین باشد، از نظر کلی فیلم خوبی نیست و ضعفهای بسیاری دارد و کپیه‌ی ایرانی یک فیلم فرنگی است بدون کم و کاست، که می دانیم پرویز نوری اصولا فیلمنامه‌ی فیلمهایش را از روی سناریو های فرنگی می نویسد. توجه کنید به فیلم ایرانی رشید که کپیه‌ی فیلم بیگانگان بود و حکیم باشی که از روی فیلم ایتالیائی حکیم و دعا نویس کپیه شده بود.

فیلم حسن صدر نیز به یک تجربه هشت میلیمتری می مانست که فیلمسازش تازه دکوپاژ را فرا گرفته است.

با توجه به چگونگی کیفیت این پنج فیلم و پشتوانه کاری فیلمسازانشان سئوالی پیش می اید که چرا تلویزیون امکاناتی در اختیار این فیلمسازان و برای عرضه چنین آثاری قرار داده است؟

اگر هدف، تهیه‌ی فیلمهای تجارتی مردم پسند تلویزیونی است، بر اورده نمی شود چون فیلمهای فوق ارزشی پائین تر از فیلمهای تجاری معمولی دارند. و از نظر ارتباط با مردم نیز موفق نیستند.

اگر هدف کمک به کارگردانان ایرانی است چرا به فیلمسازان خوب این امکانات داده نمی شود تا در شرایطی که اکنون بر سینمای فارسی حاکم است، این فیلمسازان امکانی برای عرضه کار های خود بیابند.

بهر حال فیلم فاخته که تا کنون در دو جشنواره بنمایش در آمده و در بخش خصوصی تهیه شده است اولین فیلم خوب ایرانی است که در تلویزیون ۲ نمایش داده می شد.

فرهاد

دیدنی ها و شنیدنی ها

نوری به آفتاب

ساعت ۱۹ تلویزیون ۲

این فیلم در دفتر رادیو و تلویزیون ملی ایران در لندن توسط محمدپوررداد تهیه شده و در دو قسمت پخش میشود.

در این فیلم از ارمغان های فرهنگ و هنر ایران در جشنواره‌ی جهان اسلام، نمایشگاه هنر قران نویسی، اصفهان شهرنور، نگارستان هیوارد، نمایشگاه فلزکاری، نمایشگاه آلات موسیقی فیلمبرداری شده است. فیلمبرداری این فیلم را غلامرضا رحیمی بعهده دارد و موسیقی متن ان توسط «لوریس چکناواریان» تصنیف شده است.

تولدیک حماسه

ساعت ۲۲ تلویزیون ۲

ماجرای فیلم مستند «تولد یک حماسه» در مورد اهلی شدن یک بچه «کایوت» است. بعد از اینکه مادربچه شکار میشود، بچه رایک چوپان پیدا کرده و نگهداری می کند. چوپان بچه کایوت را اهلی می کند ولی یک سلسله حوادث باعث میشود «کایوت» بار دیگر بدنیای آشنای خود بازگردد. در این فیلم هر چند قصه ساختگی است ولی انچه مربوط به بچه کایوت میشود اگر چه در فضایی از پیش ساخته شده قراردارد اما واکنش ها و غرایزش طبیعی است. و این خصوصیت فیلم را دیدنی میسازد.

اسب های چموش

جمعه ساعت ۱۵ـ۱۷ تلویزیون یک، فیلمی است مستند درباره‌ی چگونگی رام کردن اسبهای وحشی که توسط «کیسی تیبز» کارگردانی شده است. کیسی تیبز خود یکی از مشهورترین رام کنندگان اسب های وحشی می باشد. ما پیش از این قسمتی از عملیات این کارگردان را در سری فیلمهای «حادثه جویان» دیده‌ایم.

فاخته

جمعه ساعت ۰۰ـ۲۰ تلویزیون ۲

این فیلم دردوازدهمین جشنواره‌ی جهانی فیلم های کودکان و نوجوانان مورد تحسین هیئت داوران قرار گرفته است. سازنده‌ی این فیلم واروژ کریم مسیحی می باشد که پیش از این دستیار بهرام بیضایی در فیلم کلاغ بوده است.

باربد طاهری فیلم فاخته را تهیه و فیلمبرداری کرده است.

طلسم شده

جمعه ساعت ۱۵ـ۲۱ تلویزیون یک طلسم شده یکی از فیلمهای مشهور الفرد هیچکاک فیلمساز انگلیسی الاصل است.

در این فیلم که بسال ۱۹۴ تهیه شده اینگرید برگمن و گریگوری پک بازی دارند.

اینگرید برگمن

گریگوری پک

یاد دیروز

✱ جمعه ساعت ۲۳ رادیو ۲

این برنامه دو سال پیش با نام آهنگهای روز از البوم صفحات دیروز تهیه و پخش شد که امسال علی اصغر طاهری تهیه کننده‌ی این برنامه با جمع آوری آهنگهای دیگر برنامه را باعنوان یاد دیروز تهیه کرده است، شکل برنامه بگونه پیشین است و در ان هر هفته ضمن پخش آهنگهای مشهور قدیمی از کشورهای مختلف شعر یک ترانه‌ی قدیمی نیز ترجمه میشود.

پرس توریست

تورهای پائیز و زمستان

تعداد روز	مسیر	قیمت	تاریخ حرکت
۱۴ روز	بنگ کنگ - بانکوک - پاتایا اقامت در هتلهای درجه یک با صبحانه ونهار و گردش	۷۶۶۰ تومان	۲۲ـ۸ دی ۶ بهمن
۱۵ روز	رُم - لندن اقامت در هتلهای درجه یک با صبحانه و گردش	۵۶۵۰ تومان	۲۲ـ۸ دی ۶ بهمن
۱۵ روز	رُم - پاریس - لندن اقامت درهتلهای درجه یک با صبحانه و گردش	۶۱۵۰ تومان	۲۲ـ۹ دی ۷ بهمن
۱۵ روز	لندن اقامت در هتلهای درجه یک با صبحانه و گردش	۵۳۵۰ تومان	۸ـ دی ۲۲ ـ دی
۲۱ روز	نیویورک - واشنگتن - سانفرانسیکو - لاس وگاس - لوس انجلس - لندن اقامت در هتلهای درجه یک با صبحانه و گردش (ویزای امریکا؟)	۱۳۹۵۰ تومان	۱۶ بهمن

برای دریافت جزئیات برنامه خواهشمند است به آژانس پرس توریست

خیابان ایرانشهر چهارراه ثریا تلفن ۸۳۲۶۰۵ - ۸۲۷۹۱۳ - ۸۲۹۷۷۳ / ۸۳۲۶۰۶ - ۸۲۴۱۵۷ مراجعه فرمائید

اطلاعیه استخدامی

بیمارستان سازمان صنایع نظامی بمنظور تکمیل نمودن کادر پرستاری خود تعدادی پرستار لیسانسیه و پرستار CCu ویکنفر پرستار ماما برای خدمت در شیفت شب و دونفر سوپروایزر برای شیفت‌های عصر و شب با حقوق و مزایای مکفی استخدام مینماید.

متقاضیان میتوانند با در دست داشتن آخرین مدرك تحصیلی خود همه روزه به‌استثناء روز های پنجشنبه و جمعه ازساعت ۸ الی ۱۲ صبح به دفتر پرستاری این بیمارستان واقع در سلطنت‌آباد ـ جاده اقدسیه خیابان بهرام مراجعه نمایند.

سازمان صنایع نظامی

دعوت از اولیاء دانشجویان

بدینوسیله ازاولیاء دانشجویان سالهای اول دانشکده‌فنی دانشگاه تهران دعوت میشودجهت آشنائی و مذاکره درباره رویداد های چند روز اخیر در دانشکده فنی ، روز شنبه سوم دیماه ۲۵۳۶ درساعت ۳ بعداز ظهر در تالار امیرکبیر واقع در خیابان ۲۱ آذرحضور بهمرسانند.

امور دانشجوئی دانشگاه تهران

مکتب صبا

وابسته به انجمن شاهنشاهی موسیقی ملی ایران برای کلاسهای:

تار ـ علی شهنازی سه تار ـ عبادی و تاجبخش
سنتور ـ فرامرز پایور آواز ـ دوامی و شجریان
ویولن ـ علی تجویدی کمانچه ـ اصغر بهاری
هنرجو می پذیرد

داوطلبان که در یکی از رشته های موسیقی یاد شده یا آواز تجربه کافی داشته باشند میتوانند همه روزه بین ساعت ۴ تا ۶ عصر برای ثبت نام به مکتب صبا واقع در خیابان شاه‌آباد ـ خیابان ظهیرالاسلام شماره ۹۲ مراجعه نمایند.

آگهی استخدام از طریق امتحان و مسابقه

اداره کل امور اقتصادی و دارائی استان هرمزگان طبق مفاد قانون استخدام کشوری ۱۲ نفر ازطریق امتحان ـ مسابقه بشرح ذیل استخدام میکند :

ردیف	عنوان طبقه شغل	محل جغرافیائی	تعداد موردنیاز	شرایط احراز	گروه شغلی
۱ـ	کارشناس مطالبات‌اقتصادی	بندر عباس	۱	دارا بودن مدرك لیسانس در رشته اقتصاد	۷
۲ـ	حسابدار طبقه یك	میناب	۴	دارا بودن مدرك دیپلم کامل متوسطه وطی دوره	٤
۳ـ	جمعدار جنسی ۲	بندر عباس	۱	آموزشی حسابداری مقدماتی وموفقیت درآن	٤
٤ـ	منشی ماشین نویس ۲	بندر عباس	۱	دارا بودن دیپلم کامل متوسطه و کارآموزی در	٤
۵ـ	ماشین نویس ۱	بندر عباس	۱	زمینه مربوطه	۳
٦ـ	راننده طبقه یك	بندر لنگه	۱	دارا بودن دیپلم کامل متوسطه وگواهینامه‌ماشین	۲
۷ـ	نامه رسان	بندر لنگه	۱	نویسی فارسی	۲
۸ـ	سرایدار	بندرعباس«۲»بندرلنگه«۱»	۳	دارا بودن مدرك سوم متوسطه و گواهینامه ماشین‌نویسی فارسی	۱
				پایان دوره ابتدائی و گواهینامه دو شخصی	
				پایان دوره ابتدائی	
				پایان دوره ابتدائی	

داوطلبان واجدشرایط‌میتوانند برك‌درخواست ذیل این آگهی‌راتکمیل وبا دوقطعه عکس ٤ × ۳ خود ورسید بانکی مبنی برپرداخت ٤۰۰ ریال برای ردیف یك‌و مبلغ ۳۵۰ ریال برای‌ردیف۲الی ٤و مبلغ ۱۵۰ ریال برای ردیف ۵الی ۸در یکی ازشعب بانکملی ایران به‌حساب‌شماره۹۸۰خزانه نزد بانك مرکزی ایران بعنوان حساب حق ثبت نام داوطلبان استخدام واریزوفتوکپی برك‌خاتمه خدمت وظیفه یا برك معافیت دائم حداکثر تا ۱۰ روز بعدازانتشار آگهی‌باپست سفارشی‌به‌نشانی اداره کل امور اقتصادی و دارائی استان‌هرمزگان ارسال دارند به مدارکی که‌فاقد رسیدبانکی‌باشد و یا بعداز این‌مهلت به‌پست تحویل داده شود ترتیب اثر داده نخواهد شد . (وجوه پرداختی مسترد نمی شود) پروانه ورود به‌جلسه‌امتحان‌ـ مسابقه در تاریخ ۲۹ر۱۰ر۲۵۳٦ در محل اداره کل بین داوطلبان توزیع خواهد شد .محل وتاریخ برگزاری امتحانات در پروانه مذکور درج گردیده است .

برك درخواست شغل از

نام خانوادگی — نام — نام‌پدر — شماره شناسنامه
محل صدور — تاریخ تولد — مدرك ورشته تحصیلی
وضع خدمت وظیفه
داوطلب شغل (فقط یك شغل) — محل جغرافیائی مورد تقاضا (فقط‌یك‌محل)
نشانی کامل شهر — خیابان — کوچه — شماره منزل
تلفن — امضاء داوطلب

وقتی نوزاد اسیرجن زدگی میشود

از فردا عصر فقط در

سینما سینه موند

سینمای ممتاز ۴ ستاره ✱✱✱✱

تماشای این فیلم برای اشخاص کمتر از ۱۸ سال ممنوع است

برای فروش فوری

هتل سه ستاره لوکس ۱۰۰ اتاقه واقع در بهترین‌نقطه بندرعباس «خیابان شهناز» ۸طبقه باتلفن، آب و برق، پوام تصویب شده و آماده دریافت ٦۰ میلیون ریال بعلت مسافرت فوری با شرایط سهل‌بفروش میرسد . طالبین به تلفن های ٤۱۷۵ و ۳۸۲۰ و ۳۳۸۲ بندرعباس در تهران تلفن ٦۲۷۹۸۱ شرکت رزم شیبینك مراجعه فرمایند .

واردات لوله‌های اندازه کوچک آزاد شد

★ وارد کنندگان باید کیلوئی ۷ و ۱۰ ریال برای واردات لوله به صندوق حمایت از مصرف کننده و تولیدکننده بپردازند.

ورود لوله‌های نیم اینچ ، سه چهارم ویک چهارم اینچ آزاد شد وتجار برای واردات آن باید کیلوئی ده ریال برای (لوله سیاه) و کیلوئی ۷ریال (برای لوله‌گالوانیزه) به‌صندوق حمایت از مصرف‌کننده وتولید کننده بپردازند.

در حال حاضر تولید داخلی لوله‌های «بادرز» حدود یکصد هزار تن در سال است و در صورتیکه دوکارخانه در شرف تاسیس نیز بکار پردازد تولید به ۱۵۰ هزارتن‌در سال‌خواهد رسید که مصرف داخلی نیز در همین حدود است.

یکی از مدیران یک واحد تولید لوله گفت : نحوه‌قیمت گذاری لوله بنحوی است که تولید کنندگان به تولید لوله های‌بزرگتر‌پرداختند و درنتیجه در هفته‌های گذشته کمبود محسوسی روی لوله‌های اندازه‌های کوچک بوجود آمد.

مرکز بررسی قیمت‌ها در صورتیکه قیمت لوله‌های اندازه‌های ریز را کیلوئی ۲ ریال گرانتر میگذاشت مشکل کمبود پیش نمیامد واحتیاجی به‌آزادی واردات لوله نیز پیدا نمیشد، قیمت رسمی لوله در حال حاضر برای لوله سیاه کیلوئی ۴۳ ریال و برای‌لوله های سفید سبک وزن ۴۶٫۷۵ ریال وبرای لوله‌های سفید و نیمه سنگین ۴۷٫۱۵ ریال است.

درحال حاضر سه کارخانه تولید لوله سپنتا، سالیانه ۴۰ هزار تن ، نوردولوله اهواز ۴۰ هزار تن و گروه صنعتی شهریار ۲۰ هزار تن لوله تولید میکنند. کارخانه لوله مانسمان وابسته به گروه صنعتی شهریار که لوله‌های بدون درز تولید میکند بعلت بالا بودن قیمت تمام شده‌اش پس از افتتاح تعطیل شده و مورد بهره‌برداری‌قرار نمیگیرد.

اعتبار سه‌ماهه آخر سال سازمانهای دولتی ابلاغ شد

★ قسمتی از این اعتبارات مربوط به پرداخت تغییر ضریب ، اجرای مرحله دوم قانون استخدام و ترفیع‌وکمك های غیر نقدی‌کارمندان است .

اعتبارات سه ماهه آخر سال وزارتخانه‌ها وسازمانهای دولتی ابلاغ شد.

این اعتبارات که از سوی وزارت امور اقتصادی و دارائی به سازمانهای دولتی ابلاغ گردیده و براساس‌قانون بودجه سال۲۵۳۶ کل کشور میباشد . هزینه‌های جاری وعمرانی‌وزارتخانه‌ها وسازمان های دولتی را شامل خواهد شد.

وزارت امور اقتصادی و دارائی اعتبارات سه ماه را پیش از آغاز آن به وزارتخانه ها ابلاغ میکند تا سازمانهای دولتی برپایه اعتبارات مصوب هزینه‌های مربوط را پرداخت کنند. در این اعتبارات‌پرداخت حقوق ومزایا و سایر هزینه های مصرفی و بطور کلی هزینه‌هائی که جنبه اعتبارات جاری دارد پیش بینی شده است.

قسمتی از این اعتبارات‌مربوط به پرداخت تغییر ضریب ، اجرای مرحله دوم قانون استخدام، ترفیع و پرداخت کمکهای غیر نقدی بکارمندان است.

بنابراین سازمانها وموسسات دولتی مکلف‌اند طی سه ماه آینده ضمن پرداخت تمام مطالبات مربوط به مزایای تازه کارمندان، کمکهای غیر نقدی ماههای دی، بهمن و اسفند را نیز به آنان پرداخت نمایند.

پرداخت کمك غیر نقدی بکارمندان بازنشسته نیز در اعتبارات مذکور برآورد شده وبرخی از سازمانهای دولتی کمکهای غیر نقدی سه ماهه آخر را باسه ماهه سومیکجا به این عده از کارمندان می‌پردازند.

مدیران کارخانه‌های تولید رادیو تلویزیون سخن میگویند

تقلیل عوارض گمرکی وفاکتورسازی، تولید رادیو را متوقف کرده‌است

★ کارخانه های داخلی میتوانند در صورت افزایش تولید رادیو و تلویزیون بخارج صادر کنند.

تولید رادیو وتلویزیون در کارخانه های داخلی بمیزان محسوس ، چشمگیری کاهش یافتو خطوط تولید رادیو در یکی از کارخانه های بزرگ تقریبا تعطیل شد.

کمیسیون شاهنشاهی‌بابررسی کاملی که از تولید کارخانه های رادیو سازی بعمل آورد، گزارش جامعی از میزان کاهش و علل آن در اجلاس عمومی اخیر مطرح کرد.

آقای نخست وزیر نیز به هنگام طرح این گزارش بطور صریح‌و قاطع گفت : نباید به سادگی ازاین مسئله گذشت و تاکید کرد: اگر قرار باشد در هر رشته‌ای از صنعت وقتی بخودکفائی داخلی رسیدیم ، تولید راکم کنیم ، از کجا می توان صادرات غیر نفتی را جانشین نفت کرد ؟ نخست‌وزیر در عین حال این پرسش راهم مطرح ساخت ، چطور از آن سوی خلیج فارس همین رادیو را می‌آورند ومیفروشند ولی ماتوانائی انجام آنرا نداریم ؟

اشباع بازار

در تماسی که امروز با چند تن از مدیران کارخانه های رادیو و تلویزیون سازی از جمله مدیران کارخانه های «پارس الکتریك » ، «کوفرد» داشتیم مدیران‌واحدهای‌مذکور گفتند : این صنعت از هنگامی که واردات رادیو و تلویزیون آزاد گردیده دچار اختلال شده است . این اختلال‌راتقلیل عوارض گمرکی‌از صددر صد به هشتاد درصد ، و همچنین واردات بی حد رادیوبا فاکتور سازی زیر قیمت ، تشدیدکرده است.قطع برق هم در تابستان گذشته ، به تولیدات ماآسیب زدو در نتیجه قدرت رقابت کم شد، از طرفی چون بازارداخلی هم از واردات خارجی اشباع گردیده، خطوط تولیدی کارخانه ها بتدریج از کار افتادوتولید این دو نوع کالای صنعتی‌نقصان یافت.

پاسخگوی بازار داخلی

یکی از مدیران گفت :در حال حاضر بیش‌از ۷۰ هزار دستگاه رادیو که قبلا تولید شده‌و در انبار آماده عرضه دارد بدون مشتری مانده است.

مدیران کارخانه ها گفتند: همان طوری که کمیسیون شاهنشاهی برای جلوگیری از کاهش تولید نظر داده ،وزارت بازرگانی باید برای بوجود آوردن امکانات یك رقابت‌سالم برای این صنعت ، از واردات‌بی رویه‌آن جلوگیری کند.

این گروه معتقدند : «باید برای خلاصی از این تنگناکه کاهش تولید رابه‌نحوچشمگیری بدنبال داشته است ، کمیته ویژه ، پیشنهادی کمیسیون شاهنشاهی دراتاق ایران‌تشکیل شود.

جلوگیری از واردات بی ـ رویه رادیو های ساخت خارجی بویژه نوع ژاپنی و هنك‌کنگی که با فاکتور سازی و زیرقیمت هاصورت میگیرد ، از جمله خواسته های مدیران کارخانه های مذکور است .

آنان معتقدند که حجم‌تولید و برنامه های توسعه‌ای که برای افزایش ظرفیت دارند و هم‌اکنون متوقف مانده ، می تواند پاسخگوی بازار داخلی‌و حتی صادرات باشد.

افزایش قدرت رقابت

تقلیل برنامه شبکه‌تلویزیونی در نتیجه کمبود برق در سال گذشته وماه های اول امسال از جمله عامل اصلی است‌که این گروه در زمینه کاهش تولید تلویزیون عنوان کردند، اماگفتند: ازاول آبان‌که‌برنامه های تلویزیون مجددا بحالت اولیه برگشت و شبکه اول هم در خلال برنامه های خود، برنامه رنگی هم پخش می‌کند، فروش تلویزیون رنگی بیشتر شده و در نتیجه در طی دوماهه اخیر کم‌کم تولید تلویزیون شروع به افزایش یافته است .

مدیران کارخانه‌ها میگویند: برای صادرات رادیووتلویزیون باید شرایطی فراهم گردد تا تولید هر واحد تولیدی از یك و دو میلیون دستگاه در سال بگذرد، و در چنین شرایطی افزایش تولید نیز سبب کاهش قیمت ها میشود و خودبخود راه رابرای صدور کالا باز میکند.

خبرنگار ما می‌نویسد : بر اساس یك گزارش رسمی در سال گذشته ، بیش‌از ۳۰۰ هزار دستگاه تلویزیون سیاه‌و سفیدو رنگی و همچنین ۲۳۰ هزار دستگاه رادیو در داخل تولیدو به بازار عرضه شده است .

طبق اطلاع ازحزب رستاخیز ملت‌ایران در آذربایجان‌شرقی استعفای آقای دکتر محمدباقر صدری رئیس تشکیلات حزب دراستان و مدیر کل بازرگانی آذربایجان شرقی موردموافقت قرار نگرفته و ایشان کماکان در سمت رئیس تشکیلات حزب انجام وظیفه خواهند نمود.

آگهی دعوت

از کلیه صاحبان سهام‌شرکت سهامی خاص واردات و صادرات تهران‌دزبدینوسیله دعوت میشودکه‌در جلسه مجمع عمومی فوق‌العاده صاحبان سهام که‌درتاریخ۲۹٫۱۰٫۲۵۳۶ساعت ۹ صبح در محل شرکت تشکیل میگردد حضور بهمرسانند.

دستور جلسه :

۱ـ انتخاب هیئت‌مدیره وبازرس

شرکت سهامی‌خاص واردات وصادرات تهران‌دز

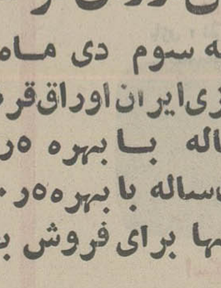

قادر شریفی فرزند حضرت علی ساکن‌شهانقی‌خوی ۱۶ساله مدتی است از منزل خارج و تاکنون خبری از وی نیست هرکس اطلاعی از نامبرده دارد خواهشمند است به نمایندگی اطلاعات در خوی به تلفن۲۶۴۰ اطلاع دادهو خانواده‌ای را از ناراحتی نجات دهد.

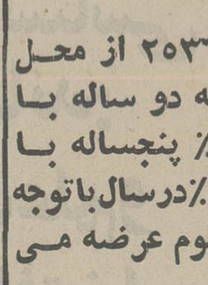

اسدالله حدادیان ۳۱ ساله فرزند محمد حسن راننده وانت پیکان ۸۲۵۵۳دوماه است‌خبری از وی نیست هرکس اطلاعی‌از نامبرده دارد خواهشمند است‌به تلفن ۲۳۸۸۹۸ بنگاه ـ عوض محمد جوانی یابکلانتری قلعه مرغی اطلاع دهد.

آگهی پذیره نویسی سهام جدید شرکت سهامی خاص کشتیرانی‌و تجاری شهیاد ثبت شده بشماره ۲۳۹۸۷

طبق صورت جسه مورخ ۱۷ ابانماه ۲۵۳۶ شاهنشاهی مجمع عمومی فوق‌العاده شرکت سهامی خاص کشتیرانی و تجاری شهیاد مبلغ چهل میلیون ریال منقسم‌به‌چهار هزار سهم ده هزار ریالی که‌صددرصد آن‌قابل پرداخت خواهد بود بعنوان سرمایه افزوده شرکت جهت پذیره نویسی تخصیص داده شده است . لذا کلیه سهامداران شرکت از تاریخ انتشار این‌آگهی مدت ۹۰ روز مهلت خواهند داشت که جهت استفاده ازحق‌تقدم و پذیره نویسی سهام‌جدید به نسبت تعداد سهامی که دارا میباشند اقدام نمایند .درغیر اینصورت پس‌از گذشتن مهلت مذکور حق‌تقدم فوق نسبت به خرید سهام‌جدید ازآن صلب‌میگردد .

ازطرف‌مدیرعامل جرج جرج باردیس

اطلاعیه بانك مرکزی‌ایران

در مورد

فروش‌اوراق‌قرضه

در روز شنبه سوم دی ماه ۲۵۳۶ از محل موجوی بانك مرکزی‌ایران اوراق‌قرضه دو ساله با بهره ۹٪، سه ساله با بهره ۹٫۵٪ پنجساله با بهره ۱۰٪ و هفت‌ساله با بهره۱۰٫۵٪درسال‌باتوجه بتاریخ انتشار آنها برای فروش بعموم عرضه می گردد .

بهره‌اوراق‌قرضه‌دولتی

ازمالیات‌بردرآمدمعاف‌میباشد

علاقمندان بخرید اوراق قرضه‌میتوانند در روز شنبه مذکور ببانك ملی ایران و یا هریك از بانك های‌اعتبارات ـ اعتبارات تعاونی توزیع‌ـ ایرانشهر ـ ایران و انگلیس‌ـایران‌و ژاپن‌ـ ایران وعرب ـ ایرانیان بازرگانی ـ بین‌المللی ـ پارس ـ تجارت خارجی ـ تجارتی ایران و هلندـ داریوش ـ رفاه کارگران ـ رهنی ایران ـ سپه‌ـ شهریار ـ صادراتـ صنایع ـعمران ـ تعاون کشاورزی و شرکت سرمایه‌گذاری ملی که عامل فروش و بازپرداخت‌اصل و پرداخت بهره‌اوراق قرضه میباشد مراجعه نمایند . م‌الف ۱۸۴۱۳

مرکز آموزش زبان خوارزمی

KHARAZMI'S LANGUAGE CENTER

در دوره زمستانی برای کلاسهای‌زیر که از ۱۲ دیماه سروع می‌شود همه روزه‌صبح و بعد از ظهر ثبت نام می‌کند.

۱ـکلاسهای ترمی شامل آموزش خواندن ، مکالمه ، نکات دستوری باتاکید بر تمرین وتکرار و استفاده‌ازنوار و آزمایشگاه زبان.

۲ـکلاسهای اعزام دانشجو ـ توفل و F. C. E (لوور کمبریج)

۳ـکلاسهای تقویتی وکلاسهای‌خاص مبتدی‌ها.

واحد شماره یک ـ خیابان آناتول‌فرانس ـ روبروی‌درشرقی دانشگاه‌تهران‌ـ شماره ۲۵ تلفن ۶۴۶۸۶۴ ـ ۶۴۳۴۰۶

واحد شماره دو ـ میدان شهناز ـخیابان شهناز ـ ایستگاه کلانتری ـ تلفن ۷۶۲۹۵۲

واحد شماره سه ـ خیابان رودکی (سلسبیل) چهارراه وثوق تلفن:۹۵۱۶۴۴ـ ۹۵۲۱۹۴

واحد شماره چهار ـ شمیران ـیل‌تجریش ـ خیابان ارم ـ تلفن: ۲۷۱۹۲۲

نیازمندیهای اقتصادی

نرخ فروش ارزهای خارجی

نوع ارز	ارزش‌به‌ریال دربانکهای کشور	اسکناس دربازار آزاد	حواله در بازار آزاد
دلار امریکا	۷۰٫۶۰	۷۱٫۳۰	۷۰٫۹۰
دلار کانادا	۶۴٫۷۵	۶۸	-
دلار استرالیا	۸۰٫۹۵	۸۳	-
لیره انگلیس	۱۳۳٫۸۰	۱۳۵	۱۳۴٫۲۵
مارک آلمان فدرال	۳۳٫۵۵	۳۳٫۷۵	۳۳٫۶۰
فرانک سویس	۳۵	۳۵٫۲۵	۳۵
فرانک فرانسه	۱۴٫۹۵	۱۵	۱۵
یکصد فرانک‌بلژیک	۲۱۳٫۱۵	۲۱۳٫۲۵	۳۱۳٫۲۰
یکصد لیر ایتالیا	۸٫۱۵	۸٫۳۵	۸٫۲۵
فلورن هلند	۳۰٫۹۰	۳۱	-
کورن‌سوئد	۱۵٫۰۵	۱۵٫۱۰	-
کورن نروژ	۱۳٫۷۵	۱۳٫۸۰	-
کورن دانمارک	۱۲٫۱۰	۱۲٫۲۵	-
شلینگ اتریش	۴٫۶۵	۴٫۷۵	-
یکصد ین ژاپن	۲۹٫۵۰	۳۰	۳۰
یکصد روپیه هند	۸۴۰	۸۲۵	۸۲۰
دینار کویت	۲۴۸٫۵۰	۲۵۲	۲۵۱٫۵۰
دینار عراق	۲۴۱	۲۱۲	-
دینار بحرین	۱۸۱	۱۸۱٫۵۰	-
ریال سعودی	۲۰٫۳۵	۲۰٫۵۰	-
درهم امارات متحده	۱۸٫۵۰	۱۸٫۶۵	-

ازخریداران ارزهای خارجی دربانکها هزینه زیروصول‌میشود
۱ـکارمزدفروش‌اسکناس ۱٫۵ درصد
۲ـکارمزد فروش‌تراول‌چک ۱درصد
۳ـکارمزدفروش حواله ۱٫۵در هزارباضافه‌هزینه: پست،تلگرام

نرخ فروش سکه های طلا

نوع سکه	دربانکملی	دربازار آزاد
ربع پهلوی	۸۷۰ ریال	۸۵۰
نیم پهلوی	۱۷۰۰ ریال	۱۶۶۰
یک پهلوی	۳۲۰۰ ریال	۳۱۵۰
دو و نیم پهلوی	۸۲۰۰ ریال	۸۱۰۰
پنج‌پهلوی	۱۶۴۰۰ ریال	۱۶۱۵۰

معاملات بورس سهام شرکت ها روز سه‌شنبه

نام‌شرکت	تعداد سهام معامله شده	قیمت اسمی	قیمت سه‌شنبه
بانک توسعه صنعتی	۱۱۰	۱۰۰۰	۱۶۲۰
بانک‌بین‌المللی‌ایران	۴۰	۱۰۰۰۰	۱۶۵۵۰
بانک ایران و هلند	۲۵۰۰	۱۰۰۰	۲۱۴۰
بانک شهریار	۲۰	۱۰۰۰۰	۱۱۹۰۰
سپنتا	۲۵۴۰	۱۰۰۰	۲۰۰۰
یزدباف	۵۲۰	۱۰۰۰	۲۶۵۰
گروه صنعتی خاور	۱۰۰۰۰	۱۰۰۰	۲۰۰۰
پارس‌الکتریک	۶۰۰	۱۰۰۰	۲۲۵۰
علاءالدین	۲۰۰	۱۰۰۰	۳۰۸۰
شیشه قزوین	۱۶۲۵	۵۰۰	۱۱۹۵
سرمایه‌گذاری‌ملی	۵۰۰	۱۰۰۰	۱۰۸۰
گروه‌صنعتی‌ملی	۲۰۰	۱۰۰۰	۱۴۵۰
توسعه صنایع‌بهشهر	۳۱۰	۱۰۰۰	۱۹۷۰
پولاد شهریار	۱۸۷۹	-	۲۰۰
گواهینامه			

معاملات اوراق قرضه روز سه‌شنبه

نوع ورقه	تاریخ صدور	نرخ‌بهره (درصد)	نرخ معامله (درصد)	بازده (درصد)
قرضه دولتی				
سه‌ساله	۳۴٫۲٫۶	۹٫۵	۱۰۰	۹٫۳۵
پنجساله	۳۴٫۲٫۶	۱۰	۹۸٫۹۶	۱۰٫۵
هفت‌ساله	۳۴٫۲٫۶	۱۰٫۵	۹۶٫۶۳	۱۱٫۵

نرخ فروش طلای شمش

(اونس = ۳۱/۳۲گرم، هرکیلوگرم = ۳۱/۹۹ اونس

	وزن	ارزش
لندن	اونس	۱۶۰٫۴۰
پاریس	اونس	۱۶۵٫۸۵
فرانکفورت	اونس	۱۶۰٫۳۹
زوریخ	اونس	۱۶۰٫۳۷
هنگ‌کنگ	اونس	۱۵۷٫۵۰
بانکملی ایران	کیلو	۳۹۶ هزار ریال
بازار آزاد	کیلو	۳۹۸٫۵ هزارریال

ضوابط ترانزیت داخلی کانتینر

گمرک ایران‌طی بخشنامه‌ای مقررات لازم جهت ترانزیت داخلی «کانتینرها» از بنادر کشور بمقصد گمرکشهریار در تهران را بشرح ذیل ابلاغ نمود .

● در هر مورد که شرکت های حامل برای کل کانتینرها مورد حمل یک کشتی یک اظهارنامه ورود موقت به گمرک تسلیم نمایند موردقبول قرارداده و حامل پس‌از اینک کانتینرهای مورد اظهار رابه گمرک شهریار تحویل دهد نسبت به برگشت و خروج کانتینرهای خالی از کشورطبق تعهدات مربوطه اقدام خواهد نمود.

● گمرک موافقت مینماید که تا اطلاع ثانوی کلیه کانتینرهای وارده به بنادر که مقصد نهائی ان تهران باشد در محوطه خاصی که سازمان بنادردراختیار اعضاء سندیکای شرکتهای حمل ونقل گذاشته است تخلیه وروزانه با تنظیم برنامه مشخصی به مقصد تهران‌ـ گمرک شهریاریا گمرک شاه‌پسند (تهران ـ ترمینال کانتینر) بارگیری و حمل نمایند.

ایجاد ترمینال کانتینر

بقرار اطلاع بمنظور حمل و ترانزیت داخلی کانتینرهای وارده به بنادر ایران بمقصد تهران‌اقداماتی‌جهت‌تهیه‌زمین‌و وساختمان برای ایجاد یک ترمینال‌کانتینر توسط‌سندیکای صاحبان و نمایندگان کشتیرانی ها در جریان است. هم‌اکنون باموافقت گمرک ایران روزانه تعداد ۵۰ دستگاه کانتینر که‌از بنادر کشور بصورت‌ترانزیت داخلی بمقصد تهران حمل میشود در گمرک شهریار تخلیه میگردند.

بازار بعلت ایام سوگواری نیمه تعطیل بود

در آغاز هفته گذشته بازار بمناسبت ماه محرم و ایام سوگواری نیمه تعطیل بود و از روز دوشنبه بمناسبت تاسوعا وعاشورای حسینی بازار بحال تعطیل درامد.

در هفته‌ایکه گذشت درسراسر بازار باحترام حضرت حسین‌بن علی علیه‌السلام و شهدای مظلوم کربلا برسر درمغازه ها پرچم‌های عزا برافراشته بود ودر نقاط مختلف این منطقه وسیع باتشکیل مجالس سوگواری،بازاریان‌به عزاداری پرداختند.

بهمین جهت در این هفته معاملات روی کالاهای مختلف چه در سطح خرده فروشی و چه عمده‌فروشی خیلی کمتراز هفته‌های قبل بود.

در اوایل هفته مذکور روی چند پارتی از کالاهای باب صادرات از جمله: فرش ، پنبه، خشکبار، زیره، کتیرا ، پوست وسالامبور ورود معاملاتی انجام گرفت وهمچنین داد وستد مختصری روی مقداری از کالاهای وارداتی بصورت عمده از قبیل انواع آهن ، پارچه، لوازم خانگی ، چای وادویه صورت گرفتو نوسان قیمتها در هفته‌ایکه گذشت چندان‌قابل‌توجه نبود

تعداد جرائم ۵۰۰ تومانی افزایش یافت

جدول جرائم تخلفات رانندگی در مورد تشدید مجازات موتوسیکلت رانان متخلف تغییر کرد و بااین تغییر برتعداد جرائم ۵۰۰ تومانی یک مورد اضافه شد.

براساس این تغییر راندن موتوسیکلت در پیادەرو ونیز عبور موتوسیکلت رانان از محل ممنوع ۵۰۰ تومان‌جریمه دارد.

قبلا تخلفات عبور از چراغ قرمز راهنمائی ، عبور ممنوع، سرعت و سبقت غیر مجاز و توقف در پیادەروها مشمول۵ هزار ریال جریمه بودولی‌اینک موتوسیکلت‌سواری درپیادەرو ویا عبور از محلهای ممنوع‌با موتوسیکلت نیز ۵ هزار ریال جریمه دارد.

این اصلاح بهنگام بررسی راههای تشدید مجازات موتوسیکلت‌رانان‌متخلف انجام شد واصل تصویب نامه آن‌در دفتر نخست وزیر است.

یکبررسی نشان داده است که تخلفات موتوسیکلت رانان در تهران اغلب حوادث ناگواری بوجود میاورد که حاصل آن کشته شدن دهها نفر ومجروح شدن صدها نفر دیگر هرماه است.

نیز بررسی کارشناسان ترافیک نشان داده است که ماموران‌انتظامی راهنمائی اغلب بعلت درگیری زیاد در امور ترافیک کمتر موفق بکنترل حرکت موتوسکلت های گازی «بدون دنده» که از پیادەروها حرکت میکنند میشوند.

پلیس راهنمائی مدتی است مبارزه‌شدیدی‌راعلیه‌موتوسیکلت رانان مزاحم که باایجاد صدای ناهنجار بر اعصاب و روان مردم پایتخت اثری نامطلوب میگذارند ، آغاز کرده استو دراین‌رهگذرهزاران موتوسیکلت مزاحم وسیله عوامل راهنمائی به توقیف درآمده است.

مدت‌توقیف موتوسیکلتهای مزاحم طبق مقررات راهنمائی ورانندگی ۶ ماه است.

اینک تهران ۱۵۰ هزار موتوسیکلت دارد.

مالیات اتومبیل از شنبه باجریمه دریافت میشود

مهلت پرداخت‌مالیات سالانه اتومبیلهای پلاکشخصی‌تهران پایان یافت واز روز شنبه‌مالیات معوقه کسانی‌که آن رادرمهلت مقرر نپرداخته‌اند با یکهزار ریال جریمه در ۳۶ شعبه بانک ملی ایران دریافت میشود.

در سال جاری شهرداری تهران موفق شد حدود ۴۰۰ میلیون تومان بابت مالیات‌سال ۲۵۳۶ وسائط نقلیه درآمد کسب کند.

برای سهولت پرداخت این مالیات وسیله کسانیکه در شهرستانهای کشور ازوسائط نقلیه پلاک شخصی تهران استفاده می‌کنند اعلام شد که شعب بانکملی شهرستانها نیز این مالیات را دریافت می‌کنند.

طبق مقررات راهنمائی و رانندگی کسانی که در موعد مقرر نسبت بپرداخت مالیات سالانه اتومبیل‌خود اقدام‌نکنند یکهزار ریال جریمه میشوند . همچنین دفاتر اسناد رسمی از نقل وانتقال اتومبیلهائی که مالیات سالانه آنها پرداخت نشده باشد جلوگیری خواهند کرد. بهمین جهت خرید و فروش اتومبیلهای پلاک شخصی تهران‌مالکین بایدرسید مربوط بپرداخت همه ساله مالیات سالانه اتومبیل خودرا بدفاتر اسناد رسمی ارائه دهند.

نحوه دریافت مالیات سال آینده

در سال‌آینده دریافت‌مالیات تومبیلهای پلاک شخصی تهران بادریافت مالیات از اتومبیلهای سری الف و ب آغاز خواهد شد.

وجوه حاصل از دریافت مالیات سالانه اتومبیلهای‌پلاک شخصی تهران صرف ایجاد امکانات تازه رفت وآمد در تهران میشود اینک تعداد اتومبیلهای پلاک شخصی‌تهران که دارای سر ی الف تاتهران‌ـ ۲۲ هستنداز ۷۰۰ هزاردستگاه تجاوز کرده و تعداد سایر وسائط نقلیه که از شماره ـ گذاری تهران پلاک نارنجی دریافت کرده‌اند از ۴۰۰ هزار دستگاه متجاوز است.

آگهی استخدام

موسسه دولتی برای تکمیل کادر فنی خود به همکاری چندین نفر مهندس برق برای خدمت در آذربایجان شرقی وتهران نیازمند می باشد .(مهندسین محلی برای خدمت‌درآذربایجان‌مقدم‌میباشند.) واجدین‌شرایط میتوانندهمه‌روزه در ساعات اداری به‌اداره کارکنان واقع‌درتهران‌خیابان‌سپهبدزاهدی بین کوچه هما شماره ۳۸ مراجعه ویا باشماره های‌تلفن۶ـ۸۳۹۰۳۱ اداره‌مزبور تماس حاصل فرمایند.

م‌الف ۲۱۱۸۵

آگهی‌مزایده

این سازمان حدودسیصدو پنجاه (۳۵۰) تن ساقه‌و نه (۹) تن غباروشش(۶) تن ته انباری چای را از طریق مزایده بفروش می رساند،داوطلبان‌میتوانند همه‌روزه تاآخروقت‌اداری روز شنبه اول بهمن ماه ۳۶ برای دریافت شرایط وتسلیم پیشنهاد به‌اداره دبیرخانه امور چای واقع در خیابان وصال‌شیرازی شماره ۲ر۱۰۷ مراجعه نمایند .

م الف ۲۲۴۰۵

سازمان غله‌وقندوشکر وچای کشور

حدود مشارکت

انجمن های شهرستان، شهر و شهرداریها در برنامه‌حمایت از خانواده های بی سرپرست

۲۰۰٫۰۰۰ ریال کمک‌سالیانه

شهرداری رضائیه

برای حمایت‌ازسه‌خانواده بی‌سرپرست

شهرداری رضائیه در اولین سال همکاری با برنامه حمایت‌ازخانواده های بی سرپرست با پرداخت سالیانه ـ ۲۰۰٫۰۰۰ریال(دویست هزار ریال)حمایت مالی از سه خانواده بی سرپرست را قبول کرده است .

برنامه حمایت‌ازخانواده های بی سر پرست هم‌اکنون‌دردویست‌شهر وبخش کشورمان‌فعالیت دارد و ظرف ۵ سال گذشته یکهزار خانواده را به مرحله بازتوانی رسانیده بطوری که‌این گونه خانواده ها دیگر نیازی به کمك ندارند و مستقلا بزندگی خویش ادامه میدهند.

درششمین جلسه‌محاکمه«گلباجی» و «الماس» ● وکیل‌مدافع متهم ردیف ٤ گفت :

سراپای گلباجی والماس فریاد میکشد که دروغ میگویند!

نماینده دادستان: الماس‌وگلباجی باجنك زرگری میخواهنددادگاه را گمراه کنند !

در ششمین جلسه محاکمه «گلباجی» زنی که متهم است به اتفاق «الماس» معشوقه‌اش ، شوهر خود را بقتل رساند ، وکیل مدافع متهم ردیف ٤ و امیرحسینی نماینده دادستان صحبت کردند .

« وکیل‌مدافع قدرت‌الله‌خلیلی گفت : در مورد پرونده موکل من کوتاهی شده است . اگر بازپرس این پرونده کمی دقت و حوصله‌به‌خرج میداداکنون موکلم اینجا نبود ویکسال هم زندان نمیرفت .»

ساعت ۹و ۵۰ دقیقه صبح دیروز ششمین جلسه محاکمه «الماس حنیفی» درتالار عالی جنایی باحضور بیش‌ازیکهزار نفر تماشاگر آغاز شد .

دادگاه محاکمه گلباجی به ریاست فتحعلی صدقی و مستشاری عبدالحسین عظیمی عراقی ، رحیم معینی ، مجدی حمیدی و عیسی رحیمی تشکیل شد . پس از رسمیت یافتن جلسه رئیس دادگاه از رستگار وکیل‌مدافع‌متهم ردیف٤(قدرت‌اله خلیلی) خواست تا دفاع از موکلش را آغاز کند .

رستگار وکیل مدافع متهم ردیف ٤ دفاع از موکل خود را با این مقدمه که « موکل‌من هیچ گناهی ندارد ، فقط بعلت کوتاهی‌وکم حوصلگی‌بازپرس به دادگاه کشیده شده است » آغاز کرد .

وی گفت : تمام حوادث تکرار میشود ، دو سال پیش من به عنوان وکیل مدافع در همین دادگاه‌پشت همین‌تریبون ازپرونده دیگری‌دفاع میکردم که بنام « جسدی در کنه‌اتاق» در مطبوعات معروف بود.در آنجا هم زنی بنام خورشید مراد پور سوار یک اتومبیل شخصی مسافرکش میشود وبا راننده اتومبیل مسافرکش دوست شده سرانجام شوهر خورشید مرادپور بقتل‌میرسد.

آیا باز هم این اتفاقات در اجتماع تکرار میشود ؟معلوم نیست، شاید تکرارشود ولی به دادگاه کشیده نشود ، من هم به عنوان یک انسان وبنا بر گفته آقای دادستان که ما باید زنگ‌خطررا بصدادرآوریم تا پدران و مادران آگاه‌باشند، از کلیه اربابان مطبوعات که منعکس کننده این‌گونه‌پرونده ها هستند تشکر میکنم ، شاید انعکاس اینگونه مطالب زنگ خطری باشدتاگوش های آن عده که هنوز این صدا هارا نشنیده‌اند بااین‌جریانات‌آشنا شود .

امروز وظیفه پدران ومادران فقط به نان آوردن ختم نمی شود ، بلکه باید جوانان را روشن کنند و آنها را از سقوط در منجلاب کثافت نجات دهند .

وکیل مدافع‌متهم ردیف ٤ در اینجا افزود : خانم‌گلباجی خیال نکنید که من میگویم شما بی‌گناه هستید نه اینطور نیست .

شما و الماس سرتاپایتان فریاد میشدکه‌هر دویتان‌دروغ میگوئید .

من مطمئن هستم که دادگاه تابحال متوجه حرف های ضد و نقیض شما شده است .من مطمئن هستم که موکلم بی‌گناه است و اینرا ثابت میکنم .

قبل از پرداختن به ماهیت قضیه ناچارم مطلبی را در خصوص کیفر خواست به عرض قضات محترم دادگاه برسانم و آن اینست که‌جناب آقای دادستان! نمی دانم‌زمانی که کیفرخواست و قرارمجرمیت را آماده میکردید به نواقص و مطالب کیفرخواست توجه کرده‌اید یا نه ، من ازبازپرس این پرونده که نهایت‌ارادت را به ایشان دارم و با اینکه ایشان را قاضی دقیقی میدانم این سئوال را دارم‌که درمورد این پرونده چرا اینقدرکوتاهی کرده‌اند ؟ اگر این پرونده در مرحله تحقیق درست رسیدگی شده بود « قدرت» امروز به عنوان یکی از متهمین‌درجایگاه متهمین این پرونده نبود.دلیل ناقص بودن این پرونده این است که خود شما پرونده را به‌بازپرس پس‌دادید بخاطر اینکه این پرونده ناقص بود. بعدا هم شش ماه‌طول کشیدتا پرونده کامل شد .در پرونده آمده‌است‌که‌قدرت هنگام‌ارتکاب جرم در اتاق نبوده بلکه در حیاط منزل بوده است .

بنابراین‌قدرت‌نقشی دراین جریان و قتل نداشته ، پس نمی تواند شریک جرم باشد .

آقای دادیار بخاطر اینکه روی حرف های بازپرس خط بطلان‌نکشدبه‌وی‌جرم‌معاونت داده است . اگر این پرونده باین صورت نبود،امروزالماس باگلباجی نمیتوانستند با قاطعیت منکر همه چیزبشوند.

رستگار پس از نوشیدن جرعه‌ای‌آب اضافه کرد،موکلم راست و پوست کنده همه‌چیز را برای دادگاه تشریح کرده است . من نمی دانم چراکسی که فقط دوبار به منزل این‌خانم رفته است، یکباربرای تعمیر بخاری و بار دوم برای‌شرکت در جشن نامزدی دوستش «ناصر سرایدار» حالا باید به عنوان معاونت‌در جرم محاکمه شود .

دادگاه پس از شنیدن دفاعیات رستگار وکیل مدافع متهم‌ردیف ٤ از دادستان خواست تابه آخرین دفاع از کیفرخواست بپردازد .

امیر حسینی نمایندمدادستان گفت : آقای کمالی وکیل‌مدافع گلباجی گفته است که موکلم شوهرش را دوست داشته است ، این زن چگونه می ـ تواند شوهرش را دوست داشته باشد ، در حالی که‌اورا بقتل رسانده . بچه هایش را بی‌پدر کرده و رابطه‌نامشروع باالماس داشته است. سپس نماینده دادستان با اشاره به دفاعیات وکیل مدافع الماس گفت : الماس در مورد اینکه نمی دانسته گلباجی شوهر دارد دروغ میگوید . در جای دیگر وکیل مدافع اشاره کرده است که الماس‌انگیزه‌ی نداشته تا رشید (شوهر گلباجی) را بکشد ، چه انگیزه‌ای بالاتر از اینکه زن « رشید» معشوقه او بود . لذا برای اینکه این رابطه را همچنان داشته‌باشد او را کشت.چه انگیزه‌ای‌بالاتر از اینکه‌باکشتن« رشید»بتواند مالک اصلی اموال‌و دخترهای نوجوان رشید و زن رشید باشد .

دادستان در پایان سخنان خود با توجه به محتویات پرونده و مطالب عنوان شده تقاضای کیفر شایسته نمود . در دادگاه‌برای‌هریک ازمتهمان دادگاه پس ازشنیدن سخنان نماینده دادستان در موردد‌فاع از کیفر خواست تنفس اعلام کرد و دنباله دادرسی به روز بعد موکول شد .

با اعلام تنفس و ختم‌جلسه دادگاه فریاد تماشاگران‌درتالار بزرگ دادگستری پیچید .زنها بیشتر .. و مردهاکه به‌هیجان آمده بودند ،فریاد می کشیدند وشدیدترین مجازات‌ها رابرای گلباجی و الماس تقاضا می‌ـ کردند . زنها بانک برداشتند: این زن خبیث را اعدام کنید و ...

مرد ها نیز ندا در دادند : الماس را بکشید تا درس‌عبرت سایرین باشد . این دوعکس ابراز احساسات تماشاچیان‌را در دوگوشه‌ا از تالارپس از ختم جلسه نشان می دهد.

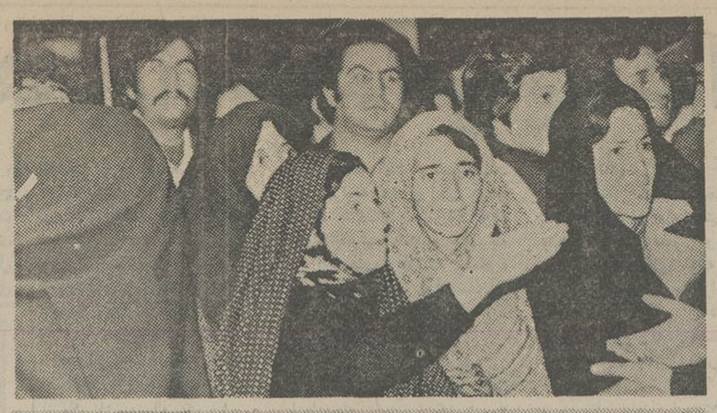

۵ر۸کیلوحشیش در جا سازی اتومبیل

جوان مکنیکی‌که هشت‌کیلو حشیش رادراتومبیل جاسازی کرده بود هنگامیکه میخواست حشیش را از جاسازی‌اتومبیل خارج کردن حشیش ازآن بود مرد جوانی بنام « هادی» هنگامی که‌دربرابر یکتعمیرگاه اتومبیل واقع‌دربیرجندمشغول باز کردن محل جاسازی و خارج کردن حشیش از آن‌بود توسط ماموران اداره مبارزه با مواد مخدر دستگیر شد .

در بازرسی‌ازمحل جاسازی اتومبیل مقدار هشت‌کیلو ونیم حشیش بدست آمد .

ماموران‌پس‌از دستگیرکردن «هادی» و تشکیل پرونده نامبرده را به دادسرای بیرجند فرستادند .

۲سال‌زندان برای‌تجاوز

مردی باتهام تجاوز به پسر یازده ساله‌ای به ۲ سال‌زندان محکوم شد .

مردی بنام عباس فاتح سال گذشته پسر بچه یازده ساله‌ای را مورد تجاوز قرار داد.این مرد پس‌ازتجاوز بدنبال‌شکایت والدین پسربچه دستگیر شد.

صبح روز سه‌شنبه، عباس فاتح درشعبه دوم دادگاه جنائی مرکز باتهام تجاوز محاکمه و به ۲ سال زندان جنائی درجه ۲ محکوم شد.

عایق وآسفالت
شمیران ـ قلهك تلفن
۲۶۱۳۲۷

خانه‌ای فرو ریخت ومادر وفرزند زیر آوار ماندند

ساعت ۹ صبح روزسه‌شنبه سقف دیوار خانه‌ای واقع در خیابان دروازه غار ، کوچه ترقی ، جنب کوچه آهن‌فرو ریخت و مادر و فرزند زیر آوار ماندند .

زنی بنام « فاطمه خاتون آب‌جو» معروف به «ننه‌عذرا» و فرزندش « امیر»در زیرآوار ماندند .

جریان به گروه امدادآتش نشانی‌اطلاع‌داده شدوماموران امداد در محل حاضر شدند.

ماموران امداد پس‌از تلاش بسیار زن و فرزندش را که بشدت مجروح شده بودند از زیر آوار خارج کردند.

مجروحین به بیمارستان فرستاده شدند .

در قسمت پائین عکس خانه ویران‌شده‌در زیرآوارمشاهده میشود . قسمت بالا وسمت راست عکس، یکی از خانه‌های مجاور دیده میشود که خطر ریزش تهدیدش میکند .

زن وشوهر هرکدام دیگری را گناهکار قلمداد کرد

زن و شوهر معتادی‌به۸ر۵ گرم هروئین در خانه خود دستگیر شدند .

این زن و شوهر که‌حجت فیاثی و اشرف پورالوار نام دارند . هنگامی که در خانه خود مشغول مصرف هروئین بودند دستگیر شدند .

در بازرسی از خانه محل اقامت این دو نفر مقدار ۸ر۵ گرم هروئین کشف شد .

در تحقیقات اولیه که ازاین دو نفر به عمل آمد هرکدام‌از طرفین گناه نگهداری هروئین مکشوفه را به گردن دیگری انداخت .

دراین مورد پرونده‌ای‌تشکیل شد و زن و شوهر همراه پرونده برای رسیدگی به دادسرای تهران فرستاده‌شدند.

کلاهبردار جمعه‌ها

جواد سردار طوسی

مردی‌که روز های جمعه از طلا وجواهر فروشیهاکلاه برداری میکرد دستگیر شد.

از چندی قبل عده‌ای‌ازکسبه تهران مخصوصا طلاوجواهر فروشیها به مامورین شعبه ۵ اداره آگاهی شکایت کردندکه شخصی به آنها مراجعه‌موده و پس از خرید در مقابل‌خرید چک داده است . اما وقتی جهت وصول چک به بانک مراجعه کردند متوجه شدند او کلاهبردار است . در پی این شکایت ها مامورین‌متوجه شدند که کلاهبردار « جواد سردار طوسی » است که‌مدتی نیز باین اتهام در زندان بسر برده است . در تحقیقات‌بعدی روشن شد که جواد روزهای جمعه به مغازه های طلا و جواهر فروشی رفته و پس از خرید طلا و جواهرات وانمود میکردچون پول‌همراه ندارد و در ضمن جمعه است وبانک ها تعطیل هستند باید در مقابل ارزش خرید اجناس خود چک بدهد . وی پس‌از خرید از فروشنده نیز کاغذ خرید جنس را میگرفت وروز بعد طلا و جواهرات را با داشتن کاغذ خرید بمغازه‌ای واقع در خیابان شاه برده‌و می فروخت . مامورین جواد را دستگیر کردند و او نیز بعمل خود اعتراف کرد .

جواد ،همچنین خریدارطلا و جواهرات را بمامورین معرفی کرد . ارزش طلا و جواهراتی که تاکنون‌جواده فروخته است به ۵۰ هزار تومان میرسد .

اطلاعیه
شرکت اتوپرس اینترناشنال
جهت رزرو اتومبیلهای کادیلاك سویل‌ساخت ایران باتلفن‌های۳٤۷۳۲۳و ۳٤۷۸۸۱و۷۸٤۷۹۳ تماس حاصل فرمائید

اطلاعیه
پارس ژیان
جهت خرید و رزرو اتومبیلهای رنو چهاردرب و ژیان با تلفنهای ۳٤۷۸۸۱ و ۳٤۰۹۹٤ تماس حاصل فرمائید

اطلاعیه
شرکت اتوپرس اینترناشنال
بدین‌وسیله به آگاهی میرساند که اتومبیلهای بیوك B1 , B2 از تولیدات جنرال موتورزایران فوری‌و در اسرع‌وقت تحویل خریداران محترم میگردد با تلفن های ۳٤۷۳۲۳ و ۳٤۰۹۹٤ تماس حاصل فرمائید .
آدرس : جاده آبعلی ۲ کیلومتر بالاتر ازاتوبان تهران پارس

WISI
Antennas
اطلاعیه کارخانه آنتن رنگی
وی ـ زی آلمان
چون عده‌ای سود جو بجای نصب آنتن رنگی وی‌ـزی آلمانی در منازل مبادرت به نصب آنتن های معمولی و غیر رنگی مینمایند لطفا قبل از سرویس و نصب آنتن رنگی بمارك وی‌ـزی روی آنتن ودایپل پلاستیکی آن توجه فرمائید.
اولین آنتن رنگی آلمانی در ایران فقط وی ـ زی .
آنتن هائیکه فاقد مارك و آرم‌وی‌ـ زی میباشنددرصورت نصب‌هیچگونه مسئولیت سرویس و تنظیم بعدی متوجه سرویس کاران مجازوی ـزی نخواهد بود.
نماینده رسمی آنتن های وی ـ زی آلمانی درایران:
شرکت‌سهامی ری.وی.کو

شامپو
پاریزین اِس
برای شورهٔ سروچربی مو
بامصرف شامپوپاریزین اس
شوره‌سروچربی‌مو
ازشما
خداحافظی میکنند
پاریزین اس
لطافتی
به‌موهایتان می‌بخشد
که‌دوستش دارید
PARISIENNE S SHAMPOO
مرکزپخش لابراتوارمینا ـ تلفن ۶۸۴۰۰۶ ـ ۶۸۳۶۷۵
Dr. A.P
دیموس

۱۱۰ تومان تخفیف
بمناسبت سال جدید ۱۹۷۸
فوتبال
بازی ۲ نفره با ۴ بازیکن
تنیس
بازی ۲ نفره با ۲ بازیکن
اسکواش
بازی ۲ نفره با ۲ بازیکن
بلوتا
بازی یکنفره بایک بازیکن
تی وی گیم شهاب
بازی تلویزیونی
سرگرمی جالب خانواده‌ها
فروش: درکلیه فروشگاه‌های بزرك

باطلاع استادان ومسئولین محترم آزمایشگاههای زمین‌شناسی وخاك‌شناسی میرساند:
شرکت علم‌و شیمی افتخار دارد
که‌کلیه لوازم موردنیاز رادر اسرع‌وقت و با نازلترین قیمت دراختیار شما قرار دهد.درضمن کوپهای آذرین ورسوبی دراین شرکت تهیه می شود شرکت علم وشیمی وارد کننده کلیه لوازم آزمایشگاهی مواد شیمیائی خاك‌شناسی ، علمی، آموزشی و شیمی صنعتی .
خیابان آناتول فرانس، اول بزرگمهر ،روبروی برق دانشگاه کوچه‌رویا پلاك ۱۷۲ تلفن ۶۶۵۹۸۰

تبریکات

جناب آقای دکتر علی رشیدی
بانهایت مسرت انتصاب شایسته جنابعالی را بعضویت هیئت مدیره وقائم مقامی مدیرعامل مس سرچشمه تبریك عرض مینمایم .
گرگان ـمحمدتقی چراغعلی

جناب آقای میرهوشنك سجادی
ترفیع درجه‌و مقام شما را ازصمیم قلب تبریك‌میگوئیم توفیق شما را درخدمت به‌شاه‌و میهن ازخداوند خواستاریم.
سمنان، نصیری ،کاظمی، صندوقدار، عزالدین

جناب آقای سید محمد مرتضوی
موفقیت آنجناب رادرراه خدمت‌گزاری به شاهنشاه آریامهر وملت درسمت جدید آرزومندم.
تبریز ـپاساژ زرین محمد دمنابی

جناب آقای سید محمد مرتضوی
انتصاب آنجناب رابه شهرداری باسمنج تبریك عرض مینمایم.
تبریز ـ شرکت‌گل‌پیراسرحیم دربندی

مجالس ترحیم

بانهایت تاسف وتاثر درگذشت شادروان مهدی معتضدی برادر ارجمند همکارگرامی آقای علی‌اکبر معتضدی را باطلاع میرساند.

مجلس ترحیم آن فقید سعید ازساعت۴تا۶ بعداز ظهرروز شنبه سوم دیماه در خانقاه صفی‌علیشاه منعقد خواهد بود .

عبدالله ریاضی

سناتور هاو نمایندگان مجلس شورای ملی از استان کرمانشاهان با نهایت تاسف و تاثر درگذشت ناگهانی شادروان مهدی معتضدی برادر ارجمند همکار گرامی‌جناب آقای علی‌اکبر معتضدی نماینده محترم مجلس شورای ملی را باطلاع‌میرسانند.

مجلس ترحیم‌آن شادروان از ساعت ۴الی۶ بعداز ظهر روزشنبه سوم‌دیماه جاری‌درخانقاه صفی‌علیشاه منعقدخواهدبود.

عزیزاله‌پالیزیان. علامه‌وحیدی. محسن‌اجاق. غلامرضااعظمی باوندپور. فتاح تولائی‌زاده سالارجاف. دکتر هوشنگ رشید یاسمی ـ محمد اسمعیل ساری اصلانی ـ پرویز فرهنگ‌بیگوند.

کرمانشاهیان مقیم مرکز و دوستان خاندان معتضدی فقدان اسفناک شادروان مهدی معتضدی فرزند مرحوم حاج شریف معتضدی کرمانشاهی را به‌اطلاع دوستان و اشنایان و همشهریان محترم مقیم تهران میرسانند. مجلس ترحیم مردانه‌و زنانه آن شادروان ازساعت ۴تا۶ بعدازظهر روز شنبه سوم دیماه جاری در خانقاه صفی‌علیشاه برگزار میگردد .

شرکت در مجلس مذکور موجب تسلی خاطر بازماندگان خواهد بود .

مهندس احمد زنگنه ـ صادق احمدی ـ دکتر مصطفی پایدار ـ دکتر اسمعیل هنرمندی ـ حاج هادی رشیدی ـ دکتر عبدالمجید جلیلی ـ علی‌رزاز ـ کریم موجه ـ حاج‌حسن‌کرمانیان ـ حسن‌چمن‌آرا. مهدی‌رئوفی. حاج‌رضافیض‌مهدوی. حاج‌سید رضانولائی. حاج‌سیدمرتضی‌تولائی.حاج‌عزیزجبرئیل‌پور.حاج زین‌العابدین قلی‌پور ـ حاج جعفر ساعی ـ حاج باقر صاحب ـ حاج غلامعلی منسوبیان ـ حاج مجید منسوبیان ـ عزیزدانشی ـ حاج مرتضی هاشمپور ـ حاج سیدعلی میراسدی ـ موسوی کبیری ـ حاج‌علی‌محمد بیابانی ـ حاج مرتضی کنجدی ـ قباد سپهری ـ ناصر یاوری ـ محمدرضا هاشمپور ـ حاج محمدتقی محمدیان ـ حاج مرتضی محمدیان ـ جواد ثابتی ـ حاج‌محمود قندچی ـ سید هادی دیباچی ـ شاهپور زرنگار ـ هاشم ـ اشرف حسینی ـ عبدالحسین مومنی ـ مهندس دانشی ـحسن رزاقی. ابوالحسن بلورفروش. علی البرزی .

باکمال تاسف وتاثر درگذشت ناگهانی فرزند، برادر ، همسر و پدر عزیزمان شادروان مهدی معتضدی را به‌اطلاع بستگان ودوستان و همشهریان عزیز میرسانیم .

مجلس ختم زنانه و مردانه آن مرحوم از ساعت ٤ تا ٦ بعد از ظهر روز شنبه سوم دیماه‌جاری درخانقاه صفی‌علیشاه برگزار می‌گردد. تشریف‌فرمائی دوستان وهمشهریان گرامی موجب تسلی خاطر بازماندگان خواهد بود .

والیه، تاج‌الملوک معتضدی (فوائدی) ، نصرت‌الملوک ، وجیه‌الملوک معتضدی (برومند) آذر قرمگزلو (معتضدی) ، غلامرضا معتضدی. علی اکبر معتضدی. هادی معتضدی . محمد معتضدی. کریم معتضدی. کیوان معتضدی.

باکمال تاسف وتاثر درگذشت ناگهانی وغم‌انگیزشادروان مهدی معتضدی فرزند مرحوم حاج شریف معتضدی را باطلاع خویشان ودوستان وهمشهریان محترم‌کرمانشاهی میرسانند.

مجلس ترحیم مردانه وزنانه آن مرحوم از ساعت ٤تا٦ بعداز ظهر روز شنبه سوم دیماه جاری درخانقاه صفی‌علیشاه برگزار خواهد بود. تشریف‌فرمائی سروران ارجمند موجب تسلی خاطر بازماندگان خواهد بود .

خانواده‌های: معتضدی. علامه‌وحیدی.فوائدی. برومند . برنجی.ارمکان. قرمگزلو .معتضدیان. رئیسیان.کیهان.ریسمانی. روان‌بخش زنگنه. ایلخانی‌پور. منوچهری . مظفر زنگنه . فرخ‌نیا. مشعشعی. آل‌آقا. کریمی. ضرابی . خبیر. غضنفری. عیوضیان.فرهنگ‌بیگوند. امیری.بیگوند. قاسمیان.اربابی. نیر نوری.اسعدی. نسوادرانی. کدیور.هاشمی‌وزیری. کرکونی. خسروپناه. نظری . سرحددار. امیر احتشامی. ملک نیازی. قرضی. زارع.عزیزی سنجابی. کهیاری.غیائی. فرشید.سهیلی. مظفری.قبادیان.عدل‌جو .ساری‌اصلانی.خانه‌خراب.دولتشاهی. جمشیدی. جعفری. پالیزیان. خدیوی. صادقی . رستمی . پیرایش. کریاسی. رشوند. الهیاری.خزاعی. بصیریان.ضیائی وحدانی. گرامی. رزقی وسایر بستگان .

آ ـ ۳۷۱۲٤

درگذشت جانگداز خلدآشیان همسر و پدر ارجمند خود **حاج غلامحسین اطمینانی** فرزند مرحوم جعفراطمینانی (دبیرالممالک) را باطلاع فامیل ودوستان می‌رساند. مجلس ختم زنانه ومردانه آن مرحوم روز یکشنبه چهارم دی ماه ۳٦ ازساعت ١٤تا١٦ درخانقاه صفی‌علیشاه برگزار میشود.

بدرالملوک مداح (اطمینانی)، مینو، ایرج، مهدی، ویدا اطمینانی .

درگذشت جانگداز برادر عزیز وارجمند خود **حاج غلامحسین اطمینانی** را باطلاع عموم خانواده و دوستان می‌رساند. مجلس ختم زنانه ومردانه آن مرحوم روز یکشنبه چهارم دی ماه ۳٦ از ساعت ١٤ تا ١٦ در خانقاه صفی‌علیشاه برگزار می گردد .

مریم، زهرا، ایران، طاهره، غلامعلی، منوچهر، جواد، محمد اطمینانی .

آ ـ ۳۷۲۳۲

درگذشت جانگداز **حاج غلامحسین اطمینانی** مدیر کل بازنشسته وزارت بهداری را باطلاع عموم فامیل و آشنایان می‌رساند. مجلس ختم زنانه ومردانه آن مرحوم روز یکشنبه چهارم دیماه ۳٦ از ساعت ١٤ تا١٦ در خانقاه صفی علیشاه برگزار میگردد .

خانواده‌های: اطمینانی، شکروی، منشی‌زاده، گلبوئی، پاشازاده، آشفته تهرانی، مرزبان، کاوه، وزیری ، فروزش، پزشک، امیر فرزانه، پوررستگار، رضایت ، کاوه حقیقی ، مظفری، غمگسارنیا،اخگر،صوتی‌آزاد، مهرپویا،زند،ساطانی، بهاری، غضنفری، معروفخانی، بهمن‌بیگی، عادلی، صدقیان، فولادی .

آ ـ ۳۷۲۳٤

اطلاعات ـ مصیبت وارده را بعموم افراد خانواده‌های عزادار بویژه بازماندگان آنمرحوم تسلیت می‌دهد .

باتاسف وتالم فراوان درگذشت **آقای ابوالفضل شفیعی** نوری کارمند بازنشسته ژاندارمری کشور را باطلاع بستگان و آشنایان می‌رساند .

مجلس ترحیم آن فقید سعید روز جمعه دوم دی ماه ۲ر۱۰ر۳٦ از ساعت ٤ الی ٦ بعد از ظهر در خانقاه صفی علیشاه منعقد می‌باشد .

بدرالزمان شفیعی (دادمند). بیژن. بهرام . مهوش . بهروز و بهنام شفیعی. خانواده‌های شفیعی نوری . دادمند. قلی‌پور. فقربری. سهرابی. نوری نجفی. پیکانی. وطن‌طابان. خسرو شاهی . پورآنچیان . فاضل ایلخانی . فیلسوف . منتظرالدوله . میرهادی . باباپور . شیرازی . مظاهری . عزیز . بگلو .

آ ـ ۳۷۱۱۷

باکمال تاسف فراوان درگذشت مادر و خواهر گرامی خودمان **بهجت امیر حسینی** (ناصح) فرزند مرحوم حاجی ناصح‌الممالک را به‌استحضار فامیل، دوستان و آشنایان می رساند. مجلس ترحیم زنانه ومردانه آن مرحومه از ساعت۲ الی ٤ بعداز ظهر روز جمعه دوم دیماه ۲۵۳٦ در خانقاه صفی علیشاه برگزار خواهد شد .

فخری امیر حسینی (اعلامی) ، بدری امیر حسینی (نوری افشار)، دکتر سید فخرالدین امیر حسینی، شمس‌الدین امیر حسینی، علی‌اکبر ناصح، علی‌اصغر ناصح .

بانهایت تاثر درگذشت **بهجت امیر حسینی** (ناصح) فرزند مرحوم حاج ناصح‌الممالک را به‌اطلاع دوستان و آشنایان می‌رساند مجلس ترحیم زنانه ومردانه آن مرحومه از ساعت ۲ الی٤ بعداز ظهر روز جمعه دوم دیماه ۲۵۳٦ درخانقاه صفی علیشاه منعقد خواهد بود .

ایران امیر حسینی (فدوی)، طاهره امیر حسینی (خواجه نوری). بتول ناصح (مفتاحی). فخری ناصح (امینی ناطقی). لیلا امیر حسینی. ویدا امیر حسینی. سوسن نوری افشار. آرایش مجتبائی (ناصح). آسایش ناصح.پرفسور بیژن‌اعلامی. ساسان نوری افشار. سامان نوری افشار. لیندا نوری‌افشار. محمود خواجه نوری. ابوالقاسم مهدوی. جعفرزاده. حسن شعبانی. ناهید اعلامی. نصرت‌اله مفتاحی. فامیل میرسپاس و سایر خانواده‌های وابسته .

آ ـ ٤۰۹

اطلاعات ـ مصیبت وارده را بعموم افراد خانواده‌های عزادار بویژه بازماندگان آنمرحومه تسلیت می‌دهد .

بانهایت تاسف و تاثر درگذشت ناگهانی شادروان همکار سابق **امیر اصلان اشراقی**مقدم مدیر کل اسبق وزارت کشور ویکی از صاحب‌منصبان لایق و صدیق دولت را باطلاع‌دوستان وآشنایان میرساند. مجلس ترحیم مردانه و زنانه آن مرحوم از ساعت ٤الی ٦بعد ازظهر روز شنبه ۳۰ر۱۰ر۲۵۳٦ درمسجد الجواد برگزار میگردد.

حسن زاهدی

کارکنان شرکت‌سرمایه گذاری ساختمانی بانک های ایران باکمال تاثر درگذشت جانگداز مرحوم‌امیراصلان اشراقی مقدم مدیر امور اداری شرکت را باطلاع همکاران ، دوستان و آشنایان‌آن‌مرحوم میرساند. مجلس ختم مردانه وزنانه از ساعت ٤الی ٦ بعد ازظهر روز شنبه ۳ر۱۰ر۳٦ در مسجد الجواد منعقد میگردد.

بانهایت تاثر وتالم درگذشت ناگهانی **امیر اصلان اشراقی** مقدم همسر وپدر عزیزمان را باطلاع کلیه بستگان، دوستان و آشنایان می‌رسانیم،مجلس ختم مردانه وزنانه آن‌مرحوم از ساعت ٤ الی٦ بعداز ظهر روز شنبه ۳ر۱۰ر۳٦ در مسجد الجواد منعقد می‌گردد .

همسر و فرزندان

خانواده‌های : اشراقی مقدم. پاکتچی. ریاحی. سهرابی. مستوفی. برادران. شهرآزاد. مرصاد . شیخان . مبادی . شرف‌الدین. رفیعی. بدرایرانی. اشراقی . رستگار. عصرآزاد. مهاجر. توفیق. توکلی. افخمی. رفعتی. اصیلی. فیلسوفی . مافی. وثوق. درگاهی. کاظمی. پورطبیب. آقاپور. شاهمیر. کاتوزیان. میلانی‌زاده. اطمینان. تهی‌دست.دانشپور. شفیعی. طوسی. حقیقی. معاونیان. برادر .

درگذشت ناگهانی وتاثرانگیز مرحوم **امیر اصلان اشراقی** مقدم را باطلاع می‌رسانند، مجلس ختم‌مردانه وزنانه ازساعت ٤ الی٦ بعد از ظهر روز شنبه ۳ر۱۰ر۳٦ در مسجد الجواد برگزار می‌گردد .

اطلاعات ـ مصیبت وارده را به بازماندگان آنمرحوم تسلیت می‌دهد .

بانهایت تاسف وتاثر درگذشت شادروان **دکتر ناصر اخترزاد** بزرگ خاندان اخترزاد و پدر همکار عزیزمان‌دکتر سینا اخترزاد را به‌آگاهی دوستان و همکاران میرساند .

مجلس یادبود آن‌مرحوم در روز جمعه دوم دی ماه از ساعت ۱۰ الی ۱۲ در کنیسای ابریشمی واقع در خیابان کاخ شمالی برگزار خواهد شد .

باشرکت دراین مجلس روحش را شاد میکنیم .

دوستان‌و همکاران در گروه پژوهش مهندسی

باکمال تاسف فوت مرحوم **دکترناصر اخترزاد** عضو سابق انجمن فرهنگی صدق راباطلاع دوستان و آشنایان میرسانیم. مجلس ختم آنمرحوم‌ازساعت ۱۰ الی ۱۲ صبح جمعه دوم‌دیماه ۲۵۳٦ در سالن کنیسای ابریشمی برگزارمی‌گردد.

انجمن فرهنگی صدق

با نهایت اندوه درگذشت بزرگ خاندان قهرمان‌پور ، **سرهنگ عبداله میرزا قهرمان‌پور** عموی همسرم را به‌اطلاع می‌رساند طبق وصیت‌آن مرحوم مجلس ختم برگزار نخواهد شد وهزینه‌های مربوطه به‌مصرف بیماران بی‌بضاعت خواهد رسید .

دکتر اسماعیل پوربزرگی

با نهایت اندوه درگذشت بزرگ خاندان قهرمان‌پور **سرهنگ عبداله میرزا قهرمان‌پور** را به اطلاع می رسانیم طبق وصیت آنمرحوم مجلس ختم برگزار نخواهد شد و هزینه‌های مربوطه به‌مصرف بیماران بی‌بضاعت خواهدرسید

خانواده‌های قهرمان‌پور. آذری‌نژند. خان‌ملک‌ساسانی. عضدی. عزیزبیگلو . علیزاده. غفاری. پوربزرگی . امان‌پور. رشیدزاده. کلانی. گلشنی. صوفی. نوری. زهر .

بانهایت تاسف و تاثر درگذشت همسر، پدر، پدرشوهرو عموی عزیزمان شادروان **لئون لیانازوف** را باطلاع دوستان‌و آشنایان میرساند.

مراسم مذهبی آن شادروان روز جمعه ۲ر۱۰ر۳٦ ساعت ١٤ وئیم در کلیسای ارامنه سنت‌ماری واقع در خیابان قوام‌السلطنه شمالی انجام میشود ودرهمانروز بعد از پایان مراسم مذهبی تشییع جنازه و مراسم تدفین در آرامگاه جدید ارامنه واقع در خیابان خاوران انجام خواهد شد.

ماری لیانازوف ـ لیدیا لیانازوف ـ ژرژالکساندرو ولادیمیرو نیکولا لیانازوف.

با اظهار تاسف فراوان درگذشت ناگهانی **آقای حاج روح‌اله پورنقی زنوز** یکی‌از دوستان وهمکاران صمیمی را در زنجان باطلاع می‌رساند. مجلس ترحیم مردانه و زنانه‌آن مرحوم از ساعت ۳تا۵ بعداز ظهر روز جمعه ۲ر۱۰ر۳٦ در مسجد سجاد ـ خیابان شاه برگزار خواهد شد .

گروه شرکت‌های صنعتی ومعدنی ایران ـ شرکت کالسیمین

هو الباقی

بااندوه فراوان درگذشت نابهنگام جوان ناکام همافرسوم **عبداله عطارهای تهرانی** رادرتبریز به‌اطلاع بستگان وآشنایان می‌رساند مجلس ترحیم مردانه وزنانه آن شادروان درتهران از ساعت ۲ونیم الی ۵ بعد از ظهر روز جمعه ۲ر۱۰ر۳٦ درمسجد ابوالحسن واقع در خیابان شهباز ایستگاه خرابات برگزار می‌شود با تشریف‌فرمائی خود روح آن مرحوم را شاد فرمائید .

خانواده‌های عطارهای تهرانی. نوعی. مردانی. بوربور. نوران. خلجستانی. سرکشیک. کوبر. پنجه‌علی . قسیمی . دیانت. رضائی. دلپسند. فلاح. هاشم‌زاده، نیک‌جو ،انصاریان. حقیقی. قدیری. مقدم. معیری‌پور. موید. احمدی . مهرابی.

آ ـ ۳۷۲۰۹

اطلاعات ـ مصیبت وارده را به خانواده‌های عزادار تسلیت می‌دهد .

باتالم وتاثر درگذشت شادروان **حاج بیوک افشار سلیمانخانی** را به‌اطلاع دوستان و خویشاوندان می‌رسانیم مجلس ترحیم مردانه روز جمعه دوم دی‌ماه ۲۵۳٦ از ساعت ۳ الی ۵ بعداز ظهر درمسجد فخریه واقع در خیابان امیریه ومجلس ترحیم زنانه درهمان ساعت در منزل آن مرحوم منعقد است .

فرزند داغدارش حسین افشار سلیمانخانی

خانواده‌های سقازاده، عطری، غفاری، رحمتی، فرامرزی.

آ ـ ۳۷۲۰۸

اطلاعات ـ مصیبت وارده را ببازماندگان آن مرحوم تسلیت می‌دهد .

یادبود

سوم دی ماه مصادف با چهارمین سالروز درگذشت پدر عزیزمان **حاج ابراهیم‌سهیلی خوانساری** می‌باشدمخارج‌سالروز جهت امور خیریه داده میشود.

خانواده سهیلی خوانساری

بمناسبت هفتمین روز درگذشت شادروان **سید جواد شریعت پناهی** مراسم یادبودی از ساعت ۳ الی۵ بعد از ظهر روز جمعه ۲ر۱۰ر۳٦ درسالن شماره ٤ بهشت زهرا برگزار می شود .

وسیله ایاب وذهاب درمنزل آن مرحوم واقع درامیرآباد شمالی خیابان یکم پلاک ٦۵ در ساعت ۱ونیم بعد از ظهر آماده حرکت می‌باشد .

خانواده شریعت پناهی

تسلیت

درگذشت نابهنگام آقای حاج روح‌اله پورنقی زنوز را که یکی از همکاران قدیمی وارزشمند می‌باشد به خانواده آن مرحوم بخصوص فرزندان ارجمند وسایر بستگان تسلیت عرض واز خداوند بزرگ آمرزش روح‌آن‌مرحوم را مسئلت دارد .

از طرف مدیران، کارکنان و کلیه کارمندان گروه شرکت صنعتی ومعدنی ایران ـ شرکت کالسیمین

آقای مصطفی احسانی

با نهایت تاسف مصیبت وارده‌را به‌شما و خانواده‌های وابسته تسلیت می‌گوئیم .

پریوش و رضا قفلساز

خانواده محترم مداح

بانهایت تاثر وتاسف مصیبت وارده را از درگذشت شادروان غلامعلی مداح به آن خانواده محترم تسلیت‌عرض می نماید .

یزد ـ ابوالقاسم فخری

هنرمند ارجمند سرکار خانم مهوش گرامی

ما را درغم خود شریک بدانید .

ارکستر بزرگ رادیو تلویزیون ملی ایران

همکار عزیز آقای صالحی

مصیبت وارده را صمیمانه تسلیت می‌گوئیم .

مدیر عامل و کارکنان بیمه آسیا

جناب آقای آیت‌الله سناتور علامه وحیدی

جنابان آقایان غلامرضاخان وعلیخان معتضدی

فوت نابهنگام مهدیخان معتضدی را به‌حضور مبارک سروران گرامی تسلیت عرض‌وخودرا صمیمانه دراین‌مصیبت شریک می‌دانیم .

محمد شریف طالبی ـ دکتر علیرضا صفوت‌نیا

جناب آقای مهندس محسن فروغی

بااندوه فراوان درگذشت فرزند گرامیتان را به‌جنابعالی وخانواده محترمتان تسلیت عرض نموده بقاء عمر بازماندگان را ازدرگاه ایزد متعال خواستاریم .

محمود خسروشاهیان وکارکنان دفترفنی سازمان درغرب

همکار گرامی جناب آقای مهندس مسعود هاشمی

باابراز تاثر و تاسف عمیق در مورد ضایعه از دست‌دادن برادرتان خواهشمند است مراتب همدردی و تسلیت ما را بپذیرید.

ایرج پروین و همکاران

همکار گرامی آقای جمشید تراب‌پور

مصیبت وارده را بشما و خانواده محترم تسلیت عرض میکنیم.

کارکنان تئاتر شهر

جناب آقای بهرام فرهمند

درگذشت نابهنگام مادرگرامیتان راتسلیت میگویم.

دکتر کمال حسینی

سپاسگزاری

از کلیه سروران گرامی ودوستان ارجمند که بذل محبت فرموده وبا شرکت درمجالس ترحیم شادروان **محمد علی منصور** (درتهران و اراک وقزوین) وحضور درمراسم شب هفت وختم وهمچنین بادرج آگهی در جراید و ارسال نامه و تلگراف ابراز همدردی کرده وتسلی خاطر بازماندگان را فراهم ساخته‌اند صمیمانه سپاسگزاری نموده سلامت و سعادت همگان‌را ازخداوند بزرگ خواهانیم .

خانواده‌های منصور و بستگان

از کلیه سروران ودوستان و بستگان و آشنایان محترم که درمراسم تدفین ومجالس ختم مرحوم **سید مصطفی علوی** شرکت فرموده یا با تلگرام وتلفن قلب مجروح ما را تسلی بخشیده‌اند تشکر و سپاسگزاری می‌کنیم و آرزوی سلامتی وسعادت برای آنها می‌نمائیم .

خانواده‌های: علوی، افجه‌ای، وزیری .

مجالس وعظ وسوگواری

در مسجد احمدیه نارمک

بمدت ده شب بعداز نماز سخنرانی توسط خطیب‌ارجمند آقای محقق گرگانی برقرار است .

الاحقر ـ جلالی خمینی

نشانی : سی متری چهارراه مینو

مجمع دین ودانش

برنامه مجمع دین و دانش در صبح روز جمعه (فردا) بشرح زیر است :

از ساعت ۸ونیم تا۱۰ تدریس زبان وادبیات عرب .

از ساعت ۱۰ـ۱۱ قرائت قرآن با تجوید وتعلیم صوت .

از ساعت ۱۱ـ۱۲ تفسیر قرآن به‌سبک تفسیر موضوعی وپاسخ بسئوالات مذهبی .

نشانی: مسجد امام حسین علیه‌السلام میدان شهناز

بعلت ریزش برف مدارس تبریز تعطیل شد

ریزش برف و باران که از دو روز پیش در اکثر شهرهای ایران آغاز شده ، بار دیگر باعث دگرگونی چهره شهرهای ایران و بوجود آوردن مشکلاتی برای مردم شد . در مناطق آذربایجان بیش از ۵۰ سانتیمتر برف بزمین‌نشست و سرمای شدیدی در این مناطق حکمفرما است .

ریزش برف سنگین که‌از دیشب در اکثر شهرهای آذربایجان شروع شده ، همچنان تا ظهر امروزادامه داشت . ارتفاع برف در شهرها و گردنه‌های این منطقه بین ۱۰ تا۵۰سانتیمتر است .

در تبریز بعد از اینکه۳۰ سانتیمتر برف بزمین‌نشست بمدت یکساعت قطع شد اما مجدداباشدت بیشتری‌باریدن گرفت. بعلت سنگین بودن برف در باند فرودگاه‌تبریز، پرواز هواپیما در این فرودگاه ممکن نیست و بدستور اداره کل آموزش و پرورش‌آذربایجان شرقی، کلیه کودکستانها ، دبستان ها و مدارس راهنمایی تحصیلی تبریز تعطیل شد.

٦سرنشین پیکان کشته شدند

طی یک حادثه رانندگی در جاده تاکستان ـ ابهر ، ٦ سرنشین یک اتومبیل پیکان سواری کشته شدند.

حادثه پریشب در ۱۵ کیلومتری ابهر روی داد و طی آن تریلر شماره‌خارجی که از تاکستان به ابهر می‌رفت با پیکان ۲۹۲۵۷ تهران ـ ص، بشدت برخورد کرد. شدت تصادف بحدی بود که اتومبیل پیکان به آهن‌پاره مبدل شد و هر٦ سرنشین آن که هنوزهویت هیچکدامشان مشخص نشده است، جان باختند.

اسامی قبولشدگان کنکور دانشکده‌دریانوردی‌وفنون‌دریائی

اطلاعیه سازمان سنجش آموزش کشور در باره نتایج آزمایش مربوط به گزینش دانشجو برای دانشکده دریانوردی و فنون‌دریایی چابهار وابسته‌به دانشگاه بلوچستان.

اسامی یکصد و یکنفر از داوطلبانی که نمرات آنان در آزمایش ورودی از دیگران بیشتر است و به ترتیب‌حروف الفباء در ذیل مندرج است دعوت میشود که برای شرکت در مصاحبه و معاینه در روز های مقرر به نشانی :

تهران ـ نزدیک میدان‌ولیعهد ـ کوچه شکروی شماره ۳۵ ـ دفتر موقت دانشگاه‌بلوچستان رجوع کنند ، دعوت شدگان بایداصل‌شناسنامه خود وولی خودونیزاصل کارنامه‌آزمایش همگانی مربوط به نیمسال اول سال تحصیلی فعلی ،چهار قطعه عکس ٤×۳ سانتی متر و گواهیها و مدارک دیگری را که برای احراز ۵۵ امتیاز از ۱۰۰ امتیاز منطقه‌ای بودن لازم میدانند همراه بیاورند.

سه شنبه ششم دی :

ادیبی‌سده رمضان ـ آراسته محمد رضا ـ اشکیائی‌محمود رضا ـ آقائی مهدی ـ الماسی غلامعلی ـ انجام ابراهیم ـ اهدایی بهزاد ـ بارقی روشن ـ باستان منصور ـ بامری موسی رضا ـ بختیاری رضا ـ بدیعی غلامرضا ـ برهانزهی الهوردی ـ بری عابدین ـ بزمجو طهمورث ـ بلادی فخرالدین ـ بیان‌علیرضا.

چهار شنبه هفتم دی :

بهادر زهی کمال آبادی حبیب‌اله ـ بهدوست کمال ـ بهنامیان محمد ـ بیگلری غلامرضا ـ پاپری ثابت احمد ـ جهانبخش غلامرضا ـ چاسبی نژاد مجتبی ـ حسن‌پورصبری ـ حسن‌پور منصورـ حسن‌زاده عباس ـ حسین برعطا محمد ـ خدادوست محمود رضا ـ خزاعی فیض آبادی علیرضا ـ خواجه‌بیان‌غلامحسین ـ دادگر شهزاد ـ دادگرمحمد ابراهیم ـ داروزائی محمد رضا .

کارکنان سازمان مرکزی تعاون روستائی مشمول قانون استخدام میشوند

بموجب لایحه‌ای که ازجانب دولت تقدیم مجلس شد ٤۵۰۰ تن کارکنان سازمان مرکزی تعاون روستائی مشمول‌قانون استخدام کشوری خواهند شد.

لایحه دولت بصورت یک ماده واحده، تقدیم مجلس‌شد. و پس از تصویب آن کسور بازنشستگی این کارمندان بابت سنوات قبلی خدمتشان،باید بصندوق بازنشستگی کشوری ریخته شود.

براساس گزارش‌خبرنگار ما مقررات استخدامی کنونی کارکنان سازمان مذکوربر اساس آئین‌نامه‌ایست که‌در ۱۲ سال قبل تنظیم و بموقع اجرا گذارده شده است دراین مدت کارکنان سازمان مرکزی‌تعاون روستایی از دریافت مزایایی که طی‌سالهای گذشته بکارکنان مشمول‌قانون استخدام‌کشوری تعلق گرفته است، محروم بوده‌اند.

کسور بازنشستگی که بر اساس‌آئین‌نامه فعلی‌از کارکنان سازمان مذکور دریافت میشود بمراتب بیش از کسوری است که بموجب قانون استخدام کشوری از کارکنان دولت اخذ می‌شود،بنابراین وجودحاصله درصندوق بازنشستگی کارکنان سازمان‌مرکزی‌تعاون روستائی کسری پرداخت نخواهدداشت وعینا بصندوق بازنشستگی کشوری ریخته میشود.

۳۰تن ازتوزیع‌کننده‌ها ودارندگان هروئین دستگیرشدند

ماموران اداره‌مبارزه بامواد مخدر ، در چند روز گذشته موفق به دستگیری ۳۰ نفر از دست‌اندرکاران خریدو فروش واستعمال موادمخدر شدند.

بدنبال تحقیق و پی گیری ماموران اداره مبارزه با مواد مخدر ، افراد زیر که ازعاملان توزیع و خرید و فروش و استعمال مواد مخدر میباشند شناسائی و دستگیر شدند.

دستگیر شدگان عبارتند از:

حسین قوامی ، ذبیح‌اله روحانی ، فریده یوسفی ، اصغر زمانی ، محمد شفیعی، علی نادری ، سیامک سیاحت، علی اکبر آزادیان ، محمد شکفته ، جانی میرزا ، محمد وزیری ، بهرام نوروزی ، مرتضی منصور ، محمدقاسمی سید رضا موسوی ، پرویز رخیده ، فرامرز روحانی ، عیسی کرمی ، صیاد اسکندری علی براتعلی ،اسداله زرین‌کمر، صفر علی ملک قطبی ،اسدالله نادری ، محمود فرهمند ، رسول نجفی ، بیوک دیوان بیگی،سیدعلی قریشی،داریوش موذن ، آمنه اردمیس و علی نجفی .

دستگیر شدگان‌پس ازتشکیل پرونده به دادسرا فرستاده شدند .

مواد مخدر ، مردی را کشت

● شیروان ـ جسد مرد ۳۲ ساله‌ای بنام نصرت شهیرنژاد در دوکیلومتری جاده شیروان کشف شد . پزشک قانونی شیروان ، در معاینه از جسد نصرت. علت مرگ او را استعمال زیاد مواد مخدر اعلام‌کرد

سکته دفتردار دادسرای شیراز را کشت

● شیراز ـ غلامرضا نظری ۳۵ ساله دفتردار دادسرای شیراز ، پشت میز کارش سکته کرد.

زنی در تصادف کشته شد

● تبریز ـ رباب راغب ۳٤ ساله ، در خیابان«فرح» تبریز ، در تصادف با یک اتومبیل کشته شد .

راننده اتومبیل دستگیر و همراه پرونده بدادسرای تبریز فرستاده شد.

یك کشته و ۷مجروح

● بندرگز ـ در برخورد اتوبوس۷۸٤۸۵ تهران ـ د با اتومبیل ب.ام.و ٦۷۵۹٤ تهران ـ م ، یک نفر کشته شد و ۷ نفر آسیب دیدند.

قربانی حادثه مریم رجبی یکی از سرنشینان اتومبیل بود .

زیر شن مدفون شد

● تبریز ـ محمد رضایی ۲۱ ساله مامور کنترل یک شرکت راهسازی واقع در جاده لاله ـ تبریز ، زیریک کامیون شن مدفون شد.

هنگام عزاداری در رضوانشهر

برق،۱۸نفر راکشت!

رضوانشهر ـ خبرنگاراطلاعات دیشب براثر اتصال سیم برق در یکی از تکایای رضوانشهر ۱۸ نفر از کسانی که مشغول عزاداری بودند ، دچار برق گرفتگی شدند و جانسپردند .

این واقعه براثر اتصال سیم برق بانرده‌های آهنی پله تکیه روی‌داد وجمع کثیری‌که روی پله آهنی ایستاده و یا به آن تکیه کرده بودند دچاربرق گرفتگی شدند.

دراین واقعه یازده نفر در دم کشته شدند و ۷نفر دیگر که بیهوش بودند بلافاصله به بیمارستان شیر و خورشید سرخ بندر پهلوی انتقال یافتند ولی قبل‌از رسیدن‌به بیمارستان جان باختند .

صبح امروز بازپرس و پزشک قانونی رضوانشهر با حضور در تکیه علت اتصالی برق را بررسی کردند وجواز دفن اجساد صادر شد کشته شدگان ۱۲ نفرزنو بقیه‌کودک بودند.

راننده تاکسی و ۵ مسافرش دختر ۱٦ ساله‌ای را ربودند

شیراز ـ خبرنگاراطلاعات

شش جوان شیرازی باتهام ربودن و اغفال یک دختر۱٦ساله توسط‌ماموران آگاهی شیراز دستگیرشدند.

چند روز قبل دختر ۱٦ ساله‌ای بنام آذر شکسته‌دل در چهار راه « خیرات » شیراز سوارتاکسی‌شماره ۱۱۱۸۸ ـ شیراز شد که ۵ سرنشین داشت . راننده تاکسی و سرنشینانش «آذر» را به بیابان های اطراف شیراز بردند و در آنجاآذر راسوار اتومبیل‌پیکانی‌کردند و به خانه‌ای بردند و پس‌از تجاوز آزادش ساختند .

در پی شکایت یکی از آموزشگاه های خیریه که آذر در آن اقامت داشت ، ماموران آگاهی شیراز ٦نفر باسامی ، رحیم روزی‌طلب حسین ابراهیمی ، علیرضا صدیق ، علی اصغر عمادی، حمید درودزنی و علی‌اکبر زمانی را باتهام ربودن و تجاوزبه آذر دستگیرکردند.

متهمین با پرونده تنظیمی تحویل دادسرای‌شیرازشدند وتیموری بازپرس شعبه یک دادسرای شیراز سرگرم رسیدگی به این پرونده‌است.

«ایاز» دستگیر شد

بقیه ازصفحه اول

ماموران ژاندارمری «جوزان»

ملایر که از مدتها پیش درپی دستگیری ایاز بیات متهم‌جنایت «گوهردشت» کرج بودند ، پریشب او را بین‌راه روستای «باب‌القانی» و ملایر دستگیر کردند.

ایاز که برای دیدن همسرو فرزندش به روستای «باب ـ القانی» رفته‌بود، هنگام‌بازگشت به مخفیگاه خود، گرفتار شد.

ماموران ژاندارمری جوزان که‌از دور در بیابان به سیاهی که‌از مسیر یک گدار خشک میگذشت ظنین شدند ووقتی از او پرسیدند که کیست و چکاره است ، ایاز گفت که نامش «مظفر» است و درپی‌آن شناسنامه‌ای که روی آن نام ونام خانوادگی «مظفر خردمند شیرازی» نوشته شده بود ،به ماموران نشان داد . ولی در تحقیقات بعدی معلوم شد که او همان ایازبیات متهم به قتل مهناز شعبانی دختر ۱۳ ساله کرجی است.

گفته میشود ایازدر حضور ماموران انتظامی ملایر بجرم خود اعتراف کرده

رأی برائت برای متهم بقتل همسر

متهم که در دادگاه اول به ۵ سال زندان‌محکوم شده بودبا تقاضای فرجام‌در دادگاه دوم‌تبرئه‌شد

کاظم بروجردیان متهم به قتل همسردردادگاه مجددتبرئه شد.

کاظم بروجردیان مردی‌که‌متهم بوددرسال۳۵۳٤ شاهنشاهی‌در اراک براثراختلافات‌خانوادگی همسر خودبنام «مریم‌زهره وندی» رابه قتل رساند ،پس‌از محاکمه درشعبه دوم دادگاه جنائی مرکز به‌پنج سال زندان جنائی محکوم شد .تقاضای فرجام وی‌دردیوان عالی‌کشور قبول شدوپس ازمحاکمه مجدد درشعبه دوم‌دادگاه‌جنائی مرکز بریاست دکتر علی آراد از اتهامات وارده تبرئه شد .

گزارش پزشکی قانونی حاکیست که همسر کاظم بروجردیان مبتلا به‌بیماری ریوی بود وبراثر فشار دچار خونریزی مغزی شد .دادگاه نیزباستناد گزارش متهم رابا نیز باستناد همین گزارش‌متهم رابااکثریت‌آراء بیگناه‌شناخت‌و رای به برائت او داد.

شهربانی کشورشاهنشاهی استخدام‌میکند

شهربانی کشور شاهنشاهی بمنظور تکمیل گاردانتظامی‌مجموعه های‌هنری‌و موزه‌ها تعدادی‌داوطلب مرد با شرایط و امتیازات زیر

تقویم اطلاعات

ساعات شرعی
استخراج دکتر رضائی کرمانی

پنجشنبه ـ اول دی ماه ۲۵۳۶
یازدهم محرم ۱۳۹۸ـ بیست و دوم دسامبر ۱۹۷۷
اذان مغرب . . . . . ساعت ۵ و ۴۳ دقیقه
اذان صبح (فردا) . . . ساعت ۶ و ۵ دقیقه
طلوع آفتاب (فردا) . . ساعت ۷ و ۴ دقیقه
ظهر شرعی (فردا) . . ساعت ۱۲ و ۲۵ دقیقه
اذان مغرب (فردا) . . ساعت ۵ و ۴۲ دقیقه

اطلاعات دیپلماتیک

تصویب قرار داد همکاری های فرهنگی ایران و عراق

به گزارش خبرگزاری فرانسه از بغداد شورای فرماندهی انقلاب عراق قرارداد همکاریهای فرهنگی را که در نهم ژوئیه گذشته میان ایران و عراق منعقد شده بود تصویب کرد.

در این قرارداد بویژه تحکیم و گسترش مناسبات میان دانشگاههای دو کشور، تشکیل نمایشگاههای هنری و علمی و همچنین همکاری در زمینه مبارزه با بیسوادی پیش‌بینی شده است.

با تشکیل کنگره حزب در روز ۱۴ دیماه

دبیر کل جدید حزب انتخاب میشود

کمیته برگزاری کنگره فوق‌العاده حزب رستاخیز ملت ایران در دفتر محمد باهری دبیر کل حزب تشکیل جلسه داد.

در پایان این جلسه اعلام شد که کنگره فوق‌العاده حزب در ساعت ۹ بامداد روز چهاردهم دیماه آغاز به کار خواهد کرد و اعضای آن طبق اساسنامه های اعضای کنگره پیشین خواهند بود و در صورت غیبت هر یک از اعضای کنگره قبلی از اعضای علی‌البدل برای شرکت در کنگره دعوت بعمل خواهد آمد. دستور کار جلسات صبح و بعد از ظهر کنگره عبارتست از بیان مواضع رستاخیز ملت ایران در قبال استعمار اصلاحات ضروری در مواد اساسنامه انتخاب دبیر کل و دیگر وظایفی که طبق اساسنامه بعهده کنگره است یا موضوعاتی که به پیشنهاد دبیر کل ویا رئیس دفتر سیاسی حزب در دستور کار جلسات کنگره قرار می گیرد.

گفته می شود در جلسات صبح و عصر کنگره حزب ۲۳ پیام دهنده از ۲۳ استان سخن خواهند گفت و کنگره ۸ سخنران اصلی خواهد داشت هماهنگ کنندگان جناح های پیشرو و سازنده از سخنرانان اصلی خواهند بود. دبیران حزب درمراکز استان‌ها امروز درساختمان مرکزی حزب اجتماع کردند تا درباره چگونگی برگزاری کنگره ونحوه شرکت اعضای کنگره در جلسات توجیه شوند.

۵ ماه قبل از تشکیل هیات اجرائی حزب محمد باهری دبیر کلی حزب را تا تشکیل کنگره بعدی بعهده گرفت. تبصره ماده ۲۱ اساسنامه حزب می گوید «در صورت فوت یا استعفای دبیر کل یکی از قائم‌مقامان او بمرای هیات‌اجرائی‌وظایف مربوطه را تا تشکیل کنگره‌و انتخاب دبیر کل جدید عهده‌دار می شود. درآن هنگام باهری بجای آموزگار به دبیر کلی حزب انتخاب شد. جمشید آموزگار که تاآن‌هنگام دبیر کل حزب بود روز ۱۶مرداد مامورتشکیل‌کابینه شده‌بود. در آن‌هنگام آموزگاربعنوان دبیر کل دو قائم‌مقام داشت یکی داریوش همایون که وزیر اطلاعات شده بود و دیگری محمد باهری. هیات اجرائی محمد باهری را به عنوان دبیرکل برگزید.

انتخابات بیش از یکهزار کانون حزبی انجام شد

نخستین مرحله انتخابات نمایندگان کانونهای حزبی تهران برای شوراهای حزبی پس از یک روز تعطیل مجدداً از امروز از سرگرفته شد و بنا بگزارشهای مناطق مختلف حزبی تا امروز بیش از یک هزار کانون حزبی‌ضمن تشکیل جلسات فوق‌العاده نمایندگان خود را انتخاب نموده وبدین ترتیب مرحله نخست انتخابات شوراها را انجام داده‌اند.

فعالیت اعضای حزب برای انجام این انتخابات که ازروز یکشنبه گذشته در تهران آغاز شده است هر روز دامنه گستردمتری می‌یابد وبا نزدیک شدن به روز پایان انتخابات که روز پنجم دیماه تعیین‌شده است صفوف انتخاباتی و تشکیل‌جلسات فوق‌العاده‌کانون ها فشرده‌تر می‌شود.

بنابگزارش ستاد انتخاباتی حزب برای حسن جریان و انجام انتخابات شوراهای حزبی تهران دویست ناظر حزبی و هیجده نماینده مجلس شورای‌ملی‌برآن نظارت‌میکنند.

بنابرهمین گزارش انتخابات شورای حزبی در اکثر استانهای کشور پایان گرفته و در چند استان باقیمانده نیز نزدیک به پایان است که با پایان گرفتن آنها انتخابات شوراهای حزبی در سراسر کشور خاتمه می‌یابد و اعضای شورای حزبی روستاها و شهر های کشور آمادگی خواهند داشت تا جلسات شوراهای خود را تشکیل دهند و نسبت به انتخابت شوراهای بخش‌و شهرستان و استان و شورای مرکزی اقدام کنند.

قیمت نفت برای ۶ ماه تثبیت شد

گاراکاس ـ علی باستانی فرستاده ویژه اطلاعات:

وزرای ۱۳ کشور، عضو اوپک نیمه شب دیشب بوقت تهران تصمیم گرفتند که‌قیمت نفت رابرای شش ماهه آینده تثبیت کنند.

ایران، عربستان سعودی امارات عربی متحده و قطر طرفدار تثبیت قیمت نفت‌بودند. در پایان یك جلسه فوق‌العاده ۵ ساعته که عصر دیروز در گاراکاس تشکیل شد «علی جیده» دبیر کل اوپک اعلام کردکه اعضای اوپک نتوانستند در مورد قیمت نفت برای سال ۱۹۷۸ بتوافق برسند.

در اعلامیه‌ای که در پایان مذاکرات منتشر شد گفته‌شده است که وزرای کشور های‌عضو اوپک موافقت کردند که در جلسه ۶ماه دیگر خوددرباره قیمت نفت تصمیم بگیرند. این اعلامیه بمعنای تثبیت قیمت‌نفت برای ۶ماه آینده است ولی «علی جیده» دبیر کل اوپک صبح امروز گفت‌اطمینان‌ندارد که معنای عدم توافق وزرای اوپک تثبیت قیمت نفت باشد. حمید طاهری سخنگوی اوپک گفت وزرای اوپک در جلسه خود در گاراکاس در باره‌قیمت نفت تصمیمی نگرفتند. وی گفت کنفرانس بعدی وزرای اوپک روز پانزدهم ژوئن تشکیل می شود.

محل تشکیل جلسه ۶ ماه دیگر اوپک روشن نشد. حمید طاهری که در پایان کنفرانس وزیران اوپک اعلامیه کنفرانس را دراختیار خبرنگاران می ـ گذارد گفت قیمت نفت‌مهمترین مسئله‌ای بود که در کنفرانس مورد بررسی قرار گرفت اما درباره آن توافقی حاصل‌نشد. در جلسه اوپک مسئله تورم، سقوط ارزش دلار و تاثیر این سقوط بردرآمد کشور های اوپک مورد بررسی قرارگرفت.

در اعلامیه کنفرانس اوپک از عدم پیشرفت مذاکرات‌مربوط به تاسیس یك صندوق‌مشترك برای کمك به‌کشور های‌وفادار ابراز تاسف‌شده است.

حمید ظاهری سخنگوی ایرانی اوپک گفت در صورت لزوم برای بررسی قیمت نفت پیش‌از تشکیل کنفرانس‌آینده وزیران اوپك‌جلسه های‌ویژه‌ای تشکیل خواهدشد.

در آخرین جلسه اوپک عزالدین مبروك وزیر نفت‌لیبی گفت بین اعضای اوپك‌اختلاف افتاده و من گمان میکنم نفت بصورت چند قیمتی درآید.

مبروك گفت لیبی از افزایش ۱۸ درصد بر قیمت نفت‌حمایت میکند. مبروك گفت درجلسه صبح دیروز ما درباره این که وزرای نفت‌اوپك در اجلاسیه آینده خودچه بایدبکنندصحبت کردیم. درکنفرانس وزیران اوپك لیبی، عراق و الجزایر خواهان افزایشی تا۲۳ درصد به قیمت نفت بودند، در حالی که یك گروه دیگر برهبری ونزوئلا بین۵تا۸ درصدافزایش قیمت را طلب میکردند.

در روزاول تشکیل کنفرانس دو روزه اوپك «کارلوس ـ اندرس پرز» رئیس جمهوری ونزوئلا گفت: ۱۷ سال از موقعی که قرارداد اوپك‌دربغداد امضاء شد میگذردو از آن هنگام حوادث بزرگی در جهان روی داده‌است.

کارلوس آندرزپرز رئیس جمهور ونزوئلا افزود که‌اتحاد مایك قسمت مهم اتحاد جهان سوم است اوپك باید بعنوان یك وسیله شایسته برای‌هدف خدمت به جهان سوم‌و درنهایت امر خدمت به تمام اجتماع‌بشری بکار رود.

رئیس جمهوری ونزوئلا در پایان سخن‌خود گفت‌ونزوئلا از بقیه جهان سوم جدانیست درحالیکه مابا واقعیت های مختلف و اوضاع مختلف‌روبرو هستیم ولی مشکل مایکی‌است.

ملاقات با ولیعهد ام‌القوین

ابراهیم تیموری سفیر شاهنشاه آریامهر درابوظبی با شیخ راشدبن احمدالمولا ولیعهد ام‌القوین دیدار کرد.

در این دیدار درباره روابط متقابل ایران و ام‌القوین تبادل‌نظر شد.

دبیر کل سازمان ملل متحد بایران می‌آید

کورت‌والدهایم دبیر کل سازمان ملل متحد، در دهه آخر دی‌ماه جاری برای یک دیدار رسمی به تهران خواهد آمد. وی که بنابدعوت دولت شاهنشاهی به ایران خواهد آمد از تاریخ ۲۰تا ۲۴دیماه، بمدت چهارروز از کشورمان دیدن خواهد کرد. او دراین مدت با مقامات طراز اول‌ایران دیدارها و گفتگو هائی‌خواهد داشت.

مراسم عاشورای حسینی در شهرهای ایران

این عکس نشان دهنده حرکت متراکم دستجات عزاداری در خیابان بوذرجمهری و منطقه بازار تهران است.

دیروز در عاشورای‌حسینی، و بپاس عظمت شهادت حسین بن‌علی «ع»و یارانش، ایران‌غرق در سوگواری بود. شرکت شاهنشاه آریامهر در مجلس سوگواری دربار شاهنشاهی، در مسجد سپهسالار نمایانگر اعتقاد یکپارچه ایرانیان بر شکوهمندی نهضت حسینی، وراستین بودن فلسفه نبرد عاشورا بود.

حضور شاهنشاه آریامهر، جمشید آموزگار نخست‌وزیر، امیرعباس هویدا وزیر دربار شاهنشاهی، مهندس جعفر شریف‌امامی‌و تنی‌چندازوزیران کابینه، وگروهی از بلندپایگان مملکتی‌درمجلس عزاداری‌دربار شاهنشاهی درمسجد سپهسالار نقطه‌اوج‌خیز احساسات‌مذهبی ایرانیان در سالگرد شهادت حسین‌بن علی «ع» و یارانش در صحرای کربلا بود.

گذشته از پایتخت، پرشور ترین مراسم عزاداری، دیروز در قم، مشهد، شهرری، شهر های آذربایجان، زنجان و شیراز برگزار شد.

★ **در مشهد**

بمنظور بزرگداشت قیام حسینی و شهدای راه‌آزادی، شهر مقدس مشهد و دیگر شهر های تابعه خراسان، در سوک فرورفت،در مشهدمردم‌یکپارچه به‌عزاداری پرداختند و از سه روز پیش کلیه مغازه ها و بازار تعطیل شد.

حضور هزار هاتن از مردم درحرم مطهر، صحنین مسجد جامع گوهرشاد و سایرمساجد و تکایای مشهد، رنگ وبویی دیگر به‌این شهر بخشیده بود. هیات های مذهبی از شهرستان های مختلف مملکت با دردست داشتن پرچم های سیاه، دسته دسته، با نظم و آهنگ‌خاصی بمشهد واردشدندو به‌اجرای مراسم عزاداری پرداختند.

بهمین مناسبت‌پرشب مراسم خطبه و عزاداری مخصوص شب عاشورا از طرف استان قدس رضوی در دارالضیافه مبارکه ترتیب یافت.

بقرار گزارش خبرنگاران اطلاعات از دیگر شهر های خراسان، نظیر این مراسم به نحو شایسته‌ای در این شهر ها نیز برگزار شد.

گزارش خبرنگار ما درمشهد حاکی از آنست که‌دیشب مردم مشهد، باشکوه خاصی مراسم شام غریبان را باپای برهنه برگزار کردند.

★ **در قم**

باوجود ریزش باران و سردی هوادرروز های‌تاسوعا وعاشورا، (پریروزو دیروز) مردم قم وزایران حرم مطهر حضرت معصومه علیهاالسلام‌با شور و اشتیاق زایدالوصفی‌به عزاداری شهید صحرای کربلا، حسین بن‌علی و یاران او پرداختند و مراسم عزاداری سرور ازادگان و اموزگار مکتب راه انسانیت، باعظمت‌و شکوه بیشتری نسبت به سال های قبل برگزار گردید.

بنابه‌گزارش خبرنگار ما از قم، تا صبح روز عاشورا (دیروز)، بیش‌از هشتادهزار نفراز شهرستان های تهران، کرج، قزوین، اراک وسایر شهرستان ها به قصد زیارت حرم مطهر حضرت معصومه (ع)و برگزاری‌عاشورای‌حسینی وارد قم‌شدند.

دسته های عزاداری قم‌برای حفظ نظم درشهر، تنها ازمسیر میدان آستانه واز در صحن نو وارد حرم مطهر حضرت معصومه (ع) شدند و پس از عزاداری حرم مطهر را ترک گفتند.

دسته‌های عزاداری درحسینیه حضرت ایت‌الله نجفی مرعشی و منازل حضرت آیت‌الله گلپایگانی، حضرت آیت‌الله شریعتمداری و سایر مراجع تقلید شرکت کردند. درمساجد تکایا و منازل عزاداری در قم، روز های تاسوعا، عاشورا وعاظ و سخنرانان مذهبی پیرامون نهضت‌حسینی، انگیزه این احساس درمیان دسته های مزادار قم، دسته عزادارن کربلائی های مقیم قم نیزجلوه خاصی داشت. زیرا بیش از یک هزار نفر باشیوه خاصی عزاداری کردند.

شهرری

درشهرری طی دو روز تاسوعا وعاشورا متجاوزاز ۲۰۰ دسته عزاداری درخیابان های شهر براه افتاد. مساعد بودن هوا به ازدحام‌عزاداران در خیابان ها دامن میزد.

دسته های‌گوناگون‌عزاداری که زیر پرچم امام حسین (ع) سینه می‌کوفتندو شعار«حسین، حسین» سرمیدادندپس ازعبور از خیابان های‌شهر و اردبازار وصحن مطهرحضرت عبدالعظیم (ع) میشدندو از دردیگرصحن بیرون می‌رفتند.

در شهرستان ها

در کرمانشاه نیز چون دیگر نقاط ایران مراسم عزاداری باشکوه ویژه‌ای برگزار شد و دسته های عزاداری در خیابان ها و معابر این شهر براه افتاد.

در زنجان

مردم زنجان، پرشور تراز سال های پیش، در سوک سرور آزادگان، حسین بن‌علی (ع) به ماتم نشستند و طبق معمول همه ساله از نخستین روز های‌ماه‌محرم‌با برافراشتن پرچم های سیاه عزاداری خود را آغاز کردند.

مردم اصفهان، دیروز و پریروز (تاسوعا و عاشورا) در سوک شهید راه حق، حسین بن علی (ع) و یاران او نشستند و مراسم عزاداری سرور ازادگان، فرزند رشید علی‌بن ابی‌طالب (ع) را باشکوه و عظمت هرچه تمامتر برگزار کردند.

باوجود باران‌و رگبارشدید روزهای تاسوعا و عاشورای امسال شیراز، مردم این‌شهر باشور و حال بیشتری نسبت به سال های گذشته به‌عزاداری حسین‌بن علی سرور شهیدان‌و ازادگان پرداختند.

در منازل، مساجدوتکایا، مجالس‌عزاداری باشکوه‌خاصی از نهضت حسین بن علی و فجایع میدان کربلا یادمیکردند وبیاد شهدت حسین و یاران او اشک میریختند.

بستری شدن در شهرک ترک اعتیاد

فقط ازطریق ستاد مرکزی امداد در مجله جوانان انجام میشود

امروز مجله جوانان مبتکر و ارائه دهنده پیشنهاد شهرک ترک اعتیاد جوانان درباره خبری که در شماره سه‌شنبه روزنامه اطلاعات در مورد تشکیل ستاد های مبارزه با اعتیاد در صفحه آخر چاپ شده بود توضیح داد: این شهرک با پیشنهادمجله جوانان و اقدام موثر و همه جانبه وزارت بهداری‌و بهزیستی‌دایر شده و کلیه امور مربوط به شناسائی و ثبت‌نام معتادان جوان برای بستری شدن در این شهرک همانطور که‌بارها اعلام شده، از طریق ستاد مرکزی امداد مجله جوانان و وزارت بهداری که در دفتر مجله جوانان‌تشکیل شده‌انجام میپذیرد کاخ های جوانان و هیچ سازمان مشابه دیگردر امر مربوط به ثبت نام معتادان و بستری کردن آنان دخالتی ندارند.

کار مبارزه با اعتیاد از سوی هر سازمانی یک وظیفه ملی است اما امور مربوط به شهرک ترک اعتیاد جوانان مطلقا مربوط به شورای منطقه‌ای بهداری و بهزیستی استان مرکزی و مجله جوانان است و یکبار دیگر تاکید می‌ـ شود که بیماران معتاد فقط‌از طریق‌ستادمرکزی امدادجوانان در این شهرک بستری می ـ شوند و سازمان دیگری در این امر دخالت ندارد.

تجلیل از فرزند شجاع شهید

برای تجلیل از فرزندشجاع شهید افسریار عزیز نیکوصفت مراسمی در سالن اجتماعات انجمن ملی حمایت کودکان برگزار شد.

در این‌مراسم‌دکتر قدرت‌اله موثقی مدیر عامل انجمن هدیه امور اجتماعی وزارت دربار شاهنشاهی‌را به فرزند نامبرده (فریبا نیکوصفت)که در انجمن ملی حمایت کودکان به تحصیل اشتغال دارد اعطا کرد.

توجیه هدفهای نیروی پایداری

اولین کنفرانس‌انتشاراتی در زمینه توجیه هدفها و برنامه‌های نیروی پایداری صبح روز سه‌شنبه با حضور وزیر اطلاعات و جهانگردی روزنامه‌نگاران و روسای روابط عمومی سازمانها در تالار وزارت اطلاعات وجهانگردی‌برگزار شد

در این‌کنفرانس داریوش همایون وزیر اطلاعات و جهانگردی نیز درباره‌اهمیت کار این سازمان سخن‌گفت.

آگهی

بمنظور تامین رفاه کسانی که‌برای انجام تعمیرات جزئی احتیاج به‌یك تاده کیسه سیمان دارند اعلام میشود که‌این عده میتوانند با ارائه سند مالکیت به‌نزدیکترین عامل فروش سیمان مراجعه و بدون کمترین تاخیر سیمان مورد نیاز را ازقرار هرکیسه ۱۵۰ ریال خریداری نمایند. اسامی عاملان فروش سیمان در صفحه ۲۰ چاپ شده است.

شرکت سهامی گسترش خدمات بازرگانی

سازمان شاهنشاهی خدمات اجتماعی ۲۵۰۶

جنبش ملی نیکوکاری

دگرگونی شماره‌های تلفون

شماره‌ی تلفون های دفتر مرکزی جنبش ملی نیکوکاری، از ۳۱۰۶۳۶ و ۳۱۰۶۳۷ به ۳۷۰۶۳۶ و ۳۷۰۶۳۷ دگرگون‌شده است.

بنیاد نیکوکاری والاحضرت شاهدخت شمس پهلوی

جهت بیمارستان شماره ۲ کودکان (مفید) افراد زیر را استخدام مینماید:

۱ـ تعدادی کارگر فنی باسابقه کار در موتور خانه، آسانسور، لوله‌کشی

۲ـ نگهبان با سابقه کار نگهبانی حداقل تحصیلات ششم ابتدائی

متقاضیان میتوانند همه‌روزه‌از ساعت ۸الی۱۶ بمحل بیمارستان‌واقع در خیابان کورش کبیر بالاتراز حسینیه ارشاد مراجعه نمایند.

اطلاعیه‌شرکت تعاونی مصرف سپه

بهترین پنیر سفید هلندی در فروشگاه های این شرکت بقیمت هرکیلو ۱۳۰ ریال برای مصرف خانواده ها در دسترس فروش می باشد.

دنیای ورزش

شنبه ها منتشر میشود

نتیجه قرعه‌کشی بلیطهای بخت‌آزمائی ملی

سری ۱۴۰۹ سه‌شنبه ۳۶/۹/۲۹

برندگان یك رقمی

۱ باگوی آبی	۸ تومان
۱ باگوی قرمز	۱۲ تومان

برندگان ۲ رقمی تا جوایز ممتاز

۶۳	برندگان ۱۵	تومانی
۰۰۷	برندگان ۵۰	تومانی
۸۵۹۶	برندگان ۵۰۰	تومانی
۸۰۲۴۲	برندگان ۱۰۰۰	تومانی
۴۷۳۱۴	برندگان ۲۰۰۰	تومانی
۸۰۰۶۲	برندگان ۳۰۰۰	تومانی
۹۲۷۶۰	برندگان ۴۰۰۰	تومانی
۱۸۳۵۴	برندگان ۵۰۰۰	تومانی

برندگان جوایز ممتاز ۱۰۰،۰۰۰ تومانی

۰۹۳۸۹۶

برندگان جوایز ممتاز ۱۰۰ هزار تومانی باید تا ساعت ۱۰ صبح روز چهارشنبه ۷ دی‌ماه ۲۵۳ برای تعیین برنده ۷۰۰ هزار تومان پول‌خانه، به‌بنگاه بخت‌آزمائی ملی مراجعه نمایند

برندگان جوایز ۳ هزار تومانی تا ۱۰ هزار تومانی نیز، برای تعیین دومین قهرمان شانس که‌برنده ۳۰ هزار تومان پول نقد میشود، باید تا همان روز و ساعت به بنگاه بخت آزمائی ملی مراجعه نمایند.