مصاحبه وزیر خارجه انگلیس باخبرنگاران ایرانی

رقابت قدرت‌ها در خلیج فارس موجب نگرانی انگلستان است

پیام شاهنشاه به بیستمین اجلاس شورای وزیران سنتو

سنتو باید خود را با شرایط فعلی جهان تطبیق دهد

شرق و غرب ، برای سازش وبهبود روابط پیشرفت قابل ملاحظه‌ای کرده‌اند ما اقدامات مناسبی برای تقویت نیرو های دفاعی بعمل آورده‌ایم .

در صفحه ۱۷

اطلاعات

یکشنبه ۲۰ خرداد ماه ۱۳۵۲ ـ شماره ۱۴۱۲۱ تکشماره ۵ ریال

باید کوشید شوروی متقاعد گردد که از ثبات خلیج فارس به اندازه غرب بهره خواهد برد

کشورهای جهان سوم نبایستی نگران تفاهم ابر قدرتها شوند .

در صفحه ٤

برای ادای شهادت درمورد جنجال رشوه‌وفساد :

ویلی برانت به بازپرسی احضار میشود

در صفحه ۲

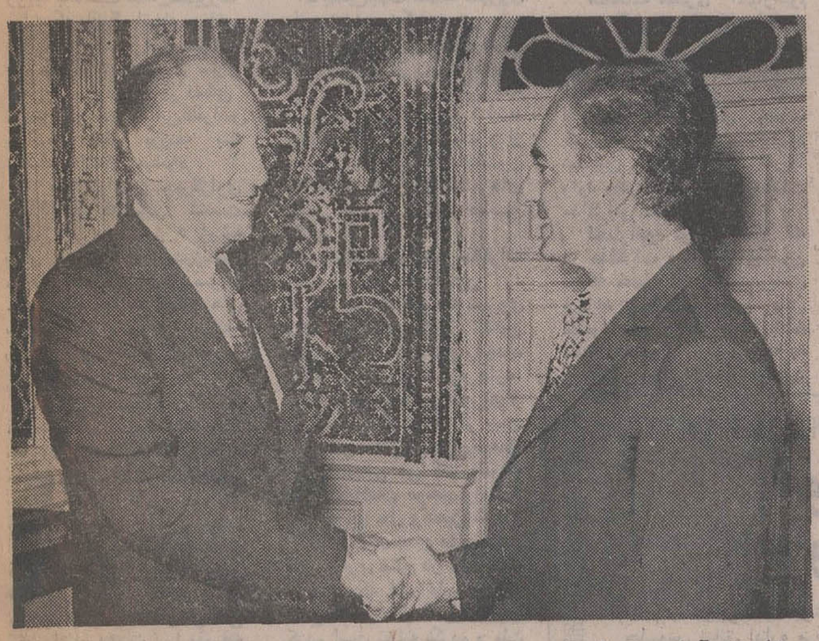

شاهنشاه آریامهر بعد از ظهر دیروز ویلیام راجرز وزیر امور خارجه امریکا را در کاخ نیاوران بحضور پذیرفتند .
ویلیام راجرز برای شرکت در اجلاسیه وزیران سنتو دیروز صبح وارد تهران شد.

داوطلبان گروه ریاضی کنکور

باید چه نکاتی را رعایت کنند

- پاسخنامه های امسال با سال گذشته تفاوت دارد
- دانشگاه پهلوی از داوطلبان ورود به آن دانشگاه آزمایش تستی وروانی نیز میکند

امروز یك مقام مرکز آزمون شناسی وزارت علوم اطلاعات تازه‌ای درباره شرکت در جلسات کنکور و طرز نوشتن سئوال ها در اختیار خبرنگار ما گذارد. قبلا درباره داوطلبان گروه طبیعی مطلب مشروحی چاپ کردیم و اینك توضیحات این مقام درباره داوطلبان رشته ریاضی :

داوطلبان کنکور سراسری «رشته ریاضی» شنبه شانزدهم تیر ماه ساعت ۸ صبح امتحان خود راشروع می کنند .نکاتی که داوطلبان باید قبل ازآمدن به جلسه امتحان در نظر داشته باشند از این قرار است :

محل امتحان خود را که قبلا روی کارت ورودی آنان قید شده است باید قبلا شناخته باشند . از آوردن نت یاجزوه، خودکار وخودنویس خودداری کنند ، دومداد سیاه نرم ، پاك مداد پاك کن و پاك مداد تراش همراه خود داشته باشند.

داوطلبان باید جواب سئوال های هرآزمون را در پاسخ نامه مربوط بنحوی که دراین دفترچه ذکرشده است ثبت کنند در صورتی که به صحت جواب انتخابی خود اطمینان دارند به پاسخ دادن مبادرت ورزند و اگر جواب صحیح سئوالها را نمی دانند به آن پاسخ ندهند.

بقیه در صفحه ۱۹

درمورد ۷ خرابکار

رأی دادگاه نظامی امروز صادر میشود

متهمین در آخرین دفاع خود از اصلاحات ارضی و بهبود زندگی دهقانان و کارگران صحبت کردند

دادگاه برای صدور رأی وارد شورشد

احمد گیفانی گفت :

★ حرکت وجنبش سریعی در جامعه ایجاد شده که اگر درست ادامه یابد دهقان ایرانی موفقیت های بیشتر بدست خواهد آورد .

متهمین موارد استنادی دادستان را در کیفر خواست قبول نکردند

نعمت‌الله عیوض‌محمدی گفت:

در سال ۳۹ عضویت جبهه ملی را پذیرفتم چون‌خط مشی‌سیاسی جبهه ملی‌نتوانست بادستگاههای دیگر همگام شود در اواخر ٤١ ازهم‌پاشید و من از عضویت آن خارج شدم .

درسال ۱۳٤٦ یکی از افراد حزب توده با من تماس گرفت .

در صفحه ٤

ترمیم حقوق ۳۰ هزار فرهنگی بازنشسته

درصفحه٤

نرخ حج

امسال چندان افزایش نیافته است

در صفحه ٤ (اخبار کوتاه)

طبق قراردادی که امروز بامضا رسید :

یک قطب بزرگ کشاورزی در اراضی زیرسد مهاباد بوجودمی آید

★ در این مرکز هر سال ۲۰۰هزار گوسفند ، ٤ره میلیون‌مرغ و ۲۰۰۰ تن ماهی تولید خواهد شد

در صفحه ۱۷

امشب وچند شب دیگر **گوگوش**

درکازینو وکانتری کلاب آبعلی

بدینوسیله نشانی و شماره تلفن موسسات زیر را به استحضار میرساند .

مؤسسه حسابرسی اسرار
رضامیرآفتاب‌زاده ـ عزیزاله اعلمیان ـ داود خمارلو

موسسه‌حسابرسی‌وخدمات‌مدیریت‌خبره
رضامیرآفتاب‌زاده ـ عزیزاله اعلمیان ـ داود خمارلو
نعمت‌اله علیخانی‌راد ـ فریدون ساچمه‌چی‌ـ سیاوش سهیلی

نشانی ـ خیابان پهلوی ، کوچه شمالی فروشگاه کورش (پزشکپور) شماره ۲۱ تلفن ٦٦۲۲۱٦ ـ ٦٦۲۲٤۰

خانواده محترم کانوزی
مصیبت وارده را از صمیم قلب به آن خانواده محترم تسلیت میگویم .
رحیم درفشان
آ ـ ۱۷۹۷۰

تیمسار معظم سرلشکر جعفری
مصیبت وارده را به آن جناب و خانواده محترم تسلیت عرض می نماید .
مهندس عجمیان و بانو
آ ـ ۱۷۹٦٤

ازامشب درکاباره میامی
گوگوش ـ هایده ـ منوچهر
تلفن رزرو ٦۲۰۲۰۰

اطلاعیه نیروی‌هوائی‌شاهنشاهی

از ساعت ۱۰ تاساعت ۱۱٫۳۰ روز دوشنبه ۲۱ خرداد ماه جاری «فردا» یك نمایش آکروباسی هوائی بوسیله تیم آکروجت «فرشتگان آبی» نیروی دریائی آمریکا «تیم میهمان» و تیم آکروجت تاج طلائی نیروی هوائی شاهنشاهی در کوشك‌نصرت واقع در کیلومتر ۱۰۰ جاده تهران به قم انجام خواهد گرفت.

فرشتگان آبی از مشهور ترین وورزیده ترین تیمهای آکروجت جهان بشمار می رود و مشاهده عملیات پروازی این تیم‌ونمونه هائی از عملیات پرواز های تیم تاج طلائی فرصت خوبی است تا علاقمندان با ورزیدگی خلبانان خدمتگزار میهن خویش آشنائی بیشتری پیدا کنند .

تماشای این نمایش هوائی برای عموم آزاد است .

چون به علت تراکم ترافیك جاده تهران ـ قم‌درروز نمایش ، ممکن است حرکت خودروها کندتراز روز های‌عادی‌انجام گیرد، لذا برای طی مسافت بین محل تقاطع جاده آرامگاه و جاده قم تا محل نمایش «باسرعت مطمئن» بهتر است حدود دوساعت‌وقت منظور گردد . علاقمندان بایستی طوری حرکت کنند که‌نیمساعت پیش از آغاز برنامه در محل نمایش حضور بهمرسانند .

بمنظور تامین وسیله رفت و برگشت عده‌ای از دانش آموزان سیکل دوم دبیرستان های پایتخت چند دستگاه از اتوبوس های نیروی هوائی شاهنشاهی راس ساعت ۷ صبح از چهار نقطه‌تهران «میدان ۲٤اسفند ـ میدان شهناز ـ میدان سپه ومیدان‌راه‌آهن» بسوی محل نمایش هوائی حرکت خواهند کرد و دانش آموزان علاقمند می توانند باارائه کارت تحصیلی از این اتوبوسها استفاده کنند .

از الطاف و عنایات کلیه سروران محترم و دوستان عزیزیکه درسوگ مرحومه بانو مجلله‌سادات‌اخوی ابراز همدردی نموده‌اند صمیمانه تشکر نموده سلامت همگی را از خداوند متعال مسئلت مینمائیم .
خانواده سادات‌اخوی و سایر خاندان وابسته

آ ـ ۱۷۹٦٦

نمایش هوائی مشترك بوسیله تیمهای اکروجت ایران‌وامریکا

تماشای این نمایش برای عموم آزاد است

خلبانان تیم آکروجت «فرشتگان آبی »نیروی دریائی آمریکا که برای انجام برنامه های‌پروازی در نمایشگاه هوائی پاریس به اروپا مسافرت کرده‌اند ، بعد از ظهر امروز بمنظور انجام یك نمایش آکروباسی هوائی با هواپیماهای‌خود وارد تهران شدند و در فرودگاه مورد استقبال‌خلبانان تیم آکروجت تاج طلائی نیروی هوائی شاهنشاهی قرار گرفتند .

در نمایش هوائی مذکور که ساعت ۱۰صبح فردا در کوشك نصرت واقع در کیلومتر ۱۰۰ جاده تهران‌ـقم انجام میگیرد ، تیم آکروجت‌تاج طلائی نیز نمونه های جالبی از عملیات پروازی‌خود را ارائه میدهد .

نیروی هوائی شاهنشاهی طی اطلاعیه‌ای‌شرکت همگان را برای تماشای این نمایش آکروباسی هوائی آزاد اعلام کرده است . متن اطلاعیه بشرح زیر است :

تیم «فرشتگان آبی » که در نمایش هوائی فردا شرکت دارد ، از با سابقه‌ترین‌وورزیده‌ترین تیمهای آکروجت جهان است که تاکنون‌درصدها نمایش هوائی ملی و بین‌المللی با انجام مانور های ماهرانه‌وهیجان‌انگیز خود قلبهای علاقمند میلیونها نفر از مردم جهان را به تپش‌واداشته است . این تیم ۲۷ سال پیش (۱۹٤٦) با چهار فروندهواپیمای ملخدار «هل‌کت» پرواز های نمایشی خود را آغاز و موجودیتش را بعنوان یك تیم آکروباسی‌هوائی اعلام کرد . چندی بعد با مدل‌سریعترونیرومندتر این نوع هواپیما تجهیز شد و در تابستان۱۹٤۹ با پذیرش هواپیمای اف ـ۹ـ اف ، (پانتر)به‌عصر «جت» گام نهاد و از آن ببعد در طول ۱۲ سال چهار بار نوع هواپیمای جت تیم عوض شد تا سرانجام در سال ۱۹٦۹ هواپیما های جت‌نیرومند اف ـ٤ـ جی (فانتوم) وارد خدمت این تیم گردید که هنوز هم با این نوع هواپیما پرواز میکند .

تیم آکروجت تاج طلائی نیروی هوائی‌شاهنشاهی نیز که در نمایش هوائی فردا نمونه هائی ازعملیات پروازی خود را ارائه میدهد در سال ۱۳۳۷ باچهار فروند جت شکاری «اف‌ـ۸٤» تشکیل شد و اولین نمایش رسمی خود را روز ۸ آبان همان سال در پیشگاه مبارك شاهانه عرضه کرد و دو سال بعد با هواپیما های جت شکاری اف ـ۸٦ (سبیر) مجهز گردید و از ۱۳۵۰ تا کنون با هواپیما های جت شکاری سریعتراز صوت «اف‌ـه» پروازهای‌نمایشی خودرا انجام میدهد .

در مدت ۱٤ سالی که از تاریخ تشکیل تیم تاج طلائی میگذرد ، خلبانان این تیم‌در نمایشات هوائی بسیاری که اغلب در حضور همگان انجام گرفته ، شرکت کرده و با ابراز دقت ، جسارت و مهارت در اجرای مانور های برگزیده معروفترین تیمهای آکروجت جهان، تماشاگران را به‌هیجان و تحسین واداشته‌اند و شایستگی فوق‌العاده‌خود رابه‌ثبوت رسانیده‌اند .

آ ـ ٥٤۱۳

آگهی پذیرش دانشجو برای آموزشگاه‌عالی پرستاری دانشگاه تبریز

شرح در صفحه ۱۳

قابل توجه خریداران محترم اراضی منهرشهر

از خریداران محترمیکه بیعانه بابت زمین انتخاب شده فاز سوم پرداخت نموده‌اند خواهشمند است ازامروز برای تنظیم و امضاء سند مالکیت به قسمت فروش اراضی مراجعه نمایند .

کمیته فروش اراضی

آدرس ـ چهار راه پهلوی و سپه ـ تلفن ٤۷٤٤٤

ENGLISH TEACHERS WANTED

See, Page 8

آقای مقصود فراحی برنده جایزه صد هزار تومانی این هفته گفت :

من ۱۲ نفررا خوشبخت کردم

آقای مقصود فراحی برنده جایزه صد هزار تومانی

با خوشحالی و هیجان به بنگاه اعانه ملی آمد و گفت: آقا ، من مقصود فراحی قصرابونصر راننده ساکن شیراز برنده صد هزار تومان هستم .

در همان لحظه چک یکمیلیون ریالی‌به آقای فراحی‌داده‌شد . آقای فراحی که با خرید دسته چک خوشبختی‌جایزه صدهزار تومانی بلیطهای سری ۱۱۷۱ را برده است اظهار داشت : اطمینان به بردن جایزه مرا موفق کرد ومن توانستم باخرید مرتب بلیطهای اعانه ملی به آرزوی بزرگ خود برسم و خانواده دوازده نفری‌ام را خوشبخت کنم .

اطلاعیه

چون آقای مهدی شیخ صراف به هیچوجه و هیچ‌عنوان حق مطالبه و اخذ وجوه از مشتریان محترم ، متقاضیان و شرکت‌های طرف معامله و اشخاص متفرقه به نام ویا برای شرکت رویال آپارتمان ایران‌را ندارد، لذا بدینوسیله به اطلاع عموم میرساند شرکت رویال آپارتمان ایران در مورد هرنوع معامله که با شخص ایشان بنام و بعنوان این شرکت انجام شود ازخود سلب مسئولیت مینماید .

رویال آپارتمان ایران

آ ـ ۱۷۹۰۲

کنفرانس سران شوروی، مصر وسوریه در دمشق تشکیل میشود

شوروی: خاورمیانه خطرناکترین کانون بحران جهان است

بیروت ـ روزنامه النهار گزارش داد که دراوایل ماه ژوئیه بمناسبت افتتاح‌سدبزرگ فرات که باکمک اتحاد جماهیر شوروی درسوریه ساخته‌شده یک کنفرانس عالی از سران مصروشوروی درشهر دمشق تشکیل خواهدشد. این‌کنفرانس درآستانه سفر برژنف به واشنگتن تشکیل میشود.

طبق گزارش خبرگزاری عرب‌الکسی کاسیگین نخست وزیر شوروی روز ۵ ژوئیه برای مذاکره با پرزیدنت حافظ اسد وارد پایتخت سوریه خواهدشد ونتیجه گفتگو های سال گذشته نیکسون و برژنف را به رئیس جمهوری سوریه اطلاع خواهد داد.

خبرگزاری عرب «انا» اضافه کرده‌است که‌بعقیده حافظ اسد برای‌رفع‌سوء تفاهمات موجود بین‌مصرو شوروی باید ملاقاتی بین سران دو کشور صورت گیرد واز این‌رو ازپرزیدنت انورالسادات دعوت‌کرده است که دردمشق با نخست وزیر شوروی ملاقات کند و رئیس جمهوری مصر با خوشوقتی کامل این دعوت را پذیرفته است. این دیدار به سادات امکان خواهد داد که از نتیجه گفتگو های قبلی برژنف و نیکسون آگاه شود و درباره مذاکرات آینده نیکسون و برژنف‌نیزنظرات خودرا اطلاع دهد.

بنابرگزارش روزنامه «النهار» از سرهنگ معمرقذافی نیزدعوت شده است در «کنفرانس عالی» دمشق‌که روز ۸ ژوئیه تشکیل خواهد شد شرکت کند.

روزنامه لبنانی ضمنا ازقول خبرنگار خود در قاهره نوشته است که مصر و سوریه خود را بسرعت برای جنگ آماده می‌کنندولی‌از اوایل ماه مه یک نوع «میانه‌روی» دررفتار وگفتار رهبران مصر بچشم میخورد.

النهار دربایان تاکید می کندکه برای‌نخستین‌بارعربستان‌سعودی فعالیت های سیاسی خود را با روش قاهره هماهنگ کرده وملک‌فیصل پس‌ازدیدار اخیر از پایتخت مصر اطمینان‌یافته است که اوضاع کنونی نمی تواند مدت زیادی دوام داشته باشد.

درقاهره‌روزنامه «اخبارالیوم» ازقول خبرنگار خود درمسکو نوشته‌است‌که مقامات شوروی به پرسشهائی که احسان ـ عبدالقدوس سردبیر این‌روزنامه هفته گذشته درمقاله مفصل خود مطرح کرده بود پاسخ داده‌اند.

دراین مقاله‌عبدالقدوس سیاست کرملین را در خاورمیانه مورد انتقاد قرار داده و نوشته بود پس‌ازمذاکرات برژنف ونیکسون در مسکو شوروی میزان سلاح های جنگی را که بمصر تحویل میدهدافزایش نداده در حالیکه آمریکابرعکس کمک های‌نظامی خود را به‌اسرائیل بیش ازپیش افزایش داده است.

رهبران‌شوروی‌درهفت مورد به پرسش عبدالقدوس پاسخ داده‌اند.

۱ـتاوقتی‌که‌اسرائیل سرزمین های اشغالی را تخلیه نکرده مسئله‌فلسطین حل نشده وصلح در خاورمیانه برقرار نگردیده نمی‌توان از آرامش نظامی‌در این منطقه سخن گفت.

۲ـ بهمین‌جهت‌است‌که شوروی با پرزیدنت نیکسون در باره آرامش نظامی در منطقه عربی خاورمیانه‌بتوافق رسیده چه‌برـ قراری آرامش در حالی که اسرائیل به تجاوز خود ادامه میدهد امکان پذیر نیست و از همین روپس از دیدار نیکسون از مسکو شوروی کمک های نظامی خود را به مصر قطع نکرده است.

۳ـ مسئله صلح اساس‌مذاکرات آینده برژنف و نیکسون را تشکیل خواهد داد،چه شوروی معتقداست خطرناکترین «کانون جنگ» که صلح جهان راتهدید میکند در خاورمیانه قرار دارد. دولت اتحاد جماهیر شوروی‌از هر اقدامی که برای از بین بردن این «کانون بحران» بعمل آید پشتیبانی می کند بشرط آنکه اختلافات موجودبراساس عادلانه ای حل و فصل شود.

شورویهاهمچنین عقیده‌دارند که برقراری صلح در خاورمیانه تا وقتی که اسرائیل سرزمین هائی که در سال ۱۹۶۷ اشغال کرده است تخلیه نکرده و ملت فلسطین حقوق قانونی خود را بدست‌نیاورده‌امکان پذیرنخواهد بود.

۴ـشورویها معتقد نیستندکه رفع بحران خاورمیانه از راه های سیاسی چاره منحصربفرد است بلکه عقیده دارند تا وقتی که اسرائیل به تجاوزات خود ادامه‌میدهداعراب اختیاردارند از هروسیله‌ای برای آزادکردن سرزمین های خود استفاده کنند.

۵ـ در باره این مسئله که ظاهرا شورویها میخواهند از برخی از جنبه های سیاست خوددرخاورمیانه‌بخاطر امضای قرار داد های بازرگانی یا غیره با آمریکا چشم بپوشند رهبران شوروی عقیده دارند که این قرار داد ها به آرامش اوضاع در جهان کمک می کند و در این‌صورت‌رفع‌بحران خاورمیانه بصورت یک مسئله فوری در خواهد آمد.

۶ـشورویهاهمچنین معتقدند آرامش نظامی که از آن در اعلامیه‌مشترک‌نیکسون وبرژنف سخن بمیان آمده تنها پس از حل و فصل بحران خاورمیانه‌و تائید حقوق قانونی ملت‌فلسطین امکان پذیر خواهد بود.

۷ـ مسئله سیاست آرامش نظامی منحصربخاورمیانه نبوده بلکه سرتا سر جهان را دربر می‌گیرد بهمین علت است که شوروی باآمریکا در باره‌مسئله خلع سلاح وارد مذاکره شده است ولی قرار داد های خلع‌ـ سلاح شامل‌نهضت های آزادی بخش‌ملی‌که‌علیه‌تجاوزامپریالیسم مبارزه می کنند نخواهد بود.

اگر امروزه آمریکا ناچار شده که سیاست همزیستی مسالمت آمیز را پذیرا شود بخاطر آن است‌که‌حوادث ویتنام ثابت‌کرده است‌که‌آمریکا دربرابر برخورد بین‌امپریالیسم و سوسیالیسم ناتوان است. علاوه بر این سیاست‌صلح وهمزیستی‌مسالمت آمیز مانع آن نشده است که شوروی پس از دیدار نیکسون و برژنف در زمینه های سیاسی ونظامی‌ازکمک به ویتنام شمالی چشم بپوشند.

★ سفر پادگورنی به مصر

هفته‌نامه مصری اخبارالیوم دیروز گزارش داد که نیکلای‌ـ پادگورنی صدر هیئت رئیسه شورای عالی‌اتحاد شوروی‌ممکن است بزودی ـقبل‌از دیدارآینده لئونید برژنف دبیرکل حزب کمونیست شوروی با ریچارد نیکسون رئیس جمهور آمریکا وارد مصر شود و با انورسادات مذاکراتی انجام دهد.

اخبارالیوم نوشته است که در مذاکرات برژنف با نیکسون مسئله خاورمیانه اهمیت زیادی خواهد داشت و بهمین دلیل ظاهرا رهبران شوروی علاقه دارند که قبل‌از سفر برژنف به واشنگتن با نظرات‌مصر درمورد شرایط حل مسائل خاورمیانه بطور کامل آشنا شوند.

در صورتی که پادگورنی به قاهره سفر کند این نخستین مسافرت یکی از رهبران درجه اول شوروی به مصر از هنگام اخراج شدن ۲۰ هزار نفر کارشناسان و مستشاران نظامی روسی بوسیله انورسادات از کشور وی‌خواهد بود.

اخبارالیوم در گزارشی که خبرنگار آن از مسکو فرستاده خاطرنشان کرده است که این روز هادرمحافل سیاسی پایتخت شوروی شایع است که بزودی یکی از شخصیت های برجسته شوروی‌واحتمالا شخص‌پادگورنی برای ملاقات با انورسادات به قاهره سفر خواهد کرد.

نخست‌وزیر برای اسپانیا

دریاسالار «لوئیس بلانکو»که مدت۳۰ سال معاون ژنرال فرانکو فرمانروای اسپانیا بود ازطرف فرانکو بعنوان نخست‌وزیر این‌کشور انتخاب شد. با این اقدام،ژنرال فرانکو که اکنون ۸۰ ساله است قسمت زیادی از اختیارات خودرا به بلانکو واگذارکرده. در عکس دریاسالار بلانکو درحال ادای سوگند دیده میشود. نفراول سمت چپ ژنرال فرانکو است.
تاکنون‌فرانکوپست ،نخست‌وزیری را هم‌همراه باپست ریاست کشور در دست‌داشت.
عکس رادیوئی اطلاعات

چند گزارش از چند نقطه

بازداشت نظامیان قبرس

نیکوزیاـ ـ در نیکوزیا اعلام شد که یک سروان و یک سرباز ارتش قبرس و یک گروهبان پلیس و دو غیرنظامی ازجمله سیزده نفری هستند که باتهام شرکت در حمله به یک پاسگاه پلیس در حومه نیکوزیا بازداشت شده‌اند.

این حادثه روز جمعه گذشته در حوالی نیکوزیا روی داد و درآن پنجاه مرد نقابدار که گفته می‌شود از طرفداران ژنرال جورج گریواس هستند شرکت کردند. در این ضمن روزنامه‌های هوادار گریواس اعلام کرده‌اند که افراد نقابدار از ماموران دولت قبرس بوده‌اند.

نیکسون، مسائل پولی را مورد بررسی قرار داد

واشینگتن ـ سخنگوی کاخ سفید تائید کرد که ریچارد نیکسون رئیس جمهوری آمریکا اهم وقت‌دیروز خود را صرف بررسی مسائل اقتصادی و پولی کرده است.

وی گفت : نیکسون که اینك در ایالت فلوریدا بسر میبرد با چند تن از مشاوران اقتصادی خودپیرامون مسائل پولی و اقتصادی تبادل نظر کرده است.

سخنگوی کاخ سفید افزود : بررسی مسائل‌اقتصادی و پولی بوسیله پرزیدنت نیکسون به سبب یك بحران پولی و یا اقتصادی نیست بلکه کاملا جنبه عادی دارد و رئیس جمهوری آمریکاهرچند یکباردر باره این‌موضوعات با مشاوران خود گفتگو میکند.

ایستگاه فضائی با خطر سرمای زیاد روبرو شد

هوستون ـ ایستگاه فضایی اسکای‌لاب که درآغاز ماموریت خود در فضای کیهانی بالای جو زمین گرفتار ناراحتی های ناشی از حرارت فوق‌العاده و غیر قابل‌تحمل شده بود اکنون با مسئله تازه‌ای روبرو شده که عبارت از سرد شدن بیش از حدادوات و تجهیزات حساس آن است.

چارلز کنرادفرمانده‌عملیات اسکای‌لاب وهمسفرانش دکتر جوزف کروین و پل‌وایتز اکنون میکوشند تا با تعمیر کردن دریچه های سیستم سرد کننده کابین‌سفینه درجه حرارت تجهیزات آنرا افزایش دهند.

حفظ درجات مطلوب حرارت برای ادوات علمی فراوانی که در اسکای‌لاب گرد آمده است‌یکی ازشرایط مهم کامیابی فضانوردان در انجام تجارب و آزمایشهایی است که باید با استفاده از وسایل مذکور انجام‌دهند.

طبق گزارش مرکز فضایی هوستون که عملیات اسکای‌لاب را از زمین کنترل میکند دیروز بنظر می‌ـ رسید که درجه سرما در سرپوش نخستین سیستم‌سرد کننده تجهیزات سفینه از مرز برودت فوق‌العاده تجاوز کرده است.

در فضای محل زندگی و اطاق نشیمن فضانوردان درجه حرارت از ۳۱ درجه به ۲۳ درجه سانتیگراد کاهش یافته است.

قوای سیهانوك فرودگاه پنوم پن را بموشك بست

پنوم‌پن ـهواداران‌سیهانوك امروز فرودگاه پنوم‌پن را به موشک بستند در همان حال شهرباتامبانك نیزبا موشك هدف حمله نیرو های سیهانوك قرار گرفت‌باتامبانك‌دومین‌شهر بزرگ کامبوج است.

یک مقام کامبوجی گفت در حمله موشکی‌به‌فرودگاه پنوم‌پن ۱۵ نفر کشته شدند و دهها‌نفر مجروح شدند. در فرودگاه باتامبانگ ۵۰ موشك منفجرشد وعده‌ای کشته یا مجروح‌شدند.

ظرف ۳سال اخیر این نخستین حمله‌موشکی به شهر باتامبانگ است، خبرگزاری چین نیز گزارش داد که نیرو های‌میهن پرست‌کامبوج ۵ هواپیمای‌جنگی آمریکا را سرنگون کرده‌اند از طرف دیگر سیهانوک که اکنون دریوگسلاوی بسرمی برد اعلام داشت که دولت‌آمریکا پیشنهاد او را برای شروع مذاکرات صلح بین دولت او و آمریکا رد کرده‌وخواستار مذاکره بین سیهانوک و دولت پنوم‌پن شده است.

مذاکرات کی‌سینجر وله دوك‌تو موقتا متوقف شد

پاریس ـ هنری‌کی‌سینجر مشاور ویژه پرزیدنت نیکسون که برای شرکت‌دردور جدید مذاکرات‌آمریکا وویتنام‌شمالی بپاریس رفته بود بدنبال مشکلات غیر منتظره‌ای که در گفتگو های اوبا «له‌دوکتو» بوجودآمدبعد ازظهر دیروزپایتخت فرانسه را بسوی واشنگتن ترک گفت.

کی‌سینجر در پاسخ خبرنگاران که‌علت بازگشت اورا به واشنگتن جویا شده و خاطر نشان ساختند که مقامات عالی‌رتبه آمریکائی پیش‌بینی کرده بودندکه قرار داد جدیدی بین آمریکا وویتنام‌شمالی بامضاء خواهد رسید در حالیکه لبخندی برلب داشت گفت گاهی اتفاق میافتدکه «مقامات عالی‌رتبه» آمریکائی در مورد زمان دچار اشتباه شوند و حاضر نشددرباره وقفه‌ای که در مذاکرات حاصل شده توضیحی بدهدوهمینقدر گفت که روز سه شنبه برای‌ادامه‌گفتگو های خود با له‌دوکتو بپاریس بازخواهد گشت.

برای دادن شهادت در مورد رشوه دادن به‌نمایندگان‌پارلمان:

ویلی‌برانت به‌دادگاه احضار میشود

بن ـ حزب‌دمکرات مسیحی آلمان غربی دیشب اخطار کرد که‌قصدداردویلی‌برانت‌صدراعظم این کشور را وادار کند تا در جلسات دادگاه‌تحقیق‌وبه‌بررسی در اطراف جنجال رشوه وفساد که اخیرا زیر عنوان رسوایی واترگیت آلمانی در محافل سیاسی و مطبوعات این‌کشور سروصدا برپا کرده‌است حاضر شود وبه پرسشهایی که از وی خواهد شد جواب دهد.

در بن پیش‌بینی میشود که بطور قطع هفته آینده طبق تقاضای حزب اقلیت دمکرات مسیحی یك کمیته پارلمانی برای تحقیق در باره ماجرای واترگیت آلمانی در پارلمان آلمان غربی بوجود خواهد آمد.

«گرهارد ردمان» یکی از چهره های سرشناس حزب دمکرات مسیحی که تا کنون فعالانه در تدارك مقدمات تحقیق پارلمانی در باره ماجرای رشوه و فساد شرکت داشته است دیروز به خبرنگاران روزنامه «ولت‌آم ـ زونتاك» اظهار داشت که از نظر وی بازجویی از ویلی‌برانت در کمیته تحقیق پارلمان آلمان غربی غیر قابل اجتناب است.

این کمیته پس از تشکیل شدن ماموریت خواهد داشت‌تا در باره گزارشهای دو هفته اخیر جراید دایر بر اینکه عده‌ای از رهبران حزب‌سوسیال دمکرات آلمان غربی (برهبری ویلی‌برانت) دست به‌تمهیداتی زده بودندتا برخی ازنمایندگان وابسته به حزب اقلیت را با دادن رشوه وادار کنند که به دولت برانت رای عدم اعتماد ندهند تحقیق کند.

در سال گذشته هنگامیکه پایگاه پارلمانی کابینه‌ائتلافی ویلی‌برانت بعلت استعفهای‌پی در پی عده‌ای از نمایندگان اکثریت و پیوستن آنهابه‌حزب اقلیت بشدت دستخوش‌تزلزل شده بود ـ آرایی که بوسیله دو نفر از نمایندگان سابق اقلیت به نفع دولت برانت داده شد ـ کابینه وی را از خطر سقوط حتمی نجات داد.

طبق گزارش «ولت‌آم‌زونتاك» از کمیته تحقیقات پارلمانی در عین حال خواسته خواهد شد تا در این باره هم که آیادو نماینده مذکوربا دریافت رشوه حاضر شده‌اند در سال گذشته عملا به نفع دولت‌ویلی برانت رای بدهند تحقیق کند.

هر دو نماینده مذکور که یکی از آنهاطبق‌اعتراف خودش مدتی بعنوان یك جاسوس دو جانبه برای آلمان شرقی و آلمان غربی‌جاسوسی کرده‌است تاکید کرده‌اند که رشوه‌ای برای دادن رای به نفع دولت ویلی‌برانت دریافت‌نکرده‌اند.

مسئول اموربازرگانی‌حزب‌ویلی برانت چندروز قبل اعتراف کرد که‌قبل‌ازآنکه‌درآوریل گذشته رای عدم اعتماد پیشنهادی حزب اقلیت علیه ویلی‌برانت در پارلمان‌باشکست‌روبروشود وی باژوایوس اشتاینر ـ یکی از نمایندگان وقت حزب دمکرات مسیحی دوبار بطور خصوصی ملاقات و مذاکره کرده اما در این تماسها صحبتی از پول و رشوه به میان نیامده است.

خود اشتاینر مدعی است که وی به این جهت حاضر نشد علیه دولت ویلی‌برانت رای‌عدم اعتماد بدهد که فکر میکرد اگر راینر بارتسل رهبر وقت‌حزب دمکرات مسیحی‌صدر اعظم‌آلمان غربی شود این کشور دچاریک فاجعه ملي خواهد شد. اکنون حزب دمکرات مسیحی تصمیم گرفته است‌ویلی‌برانت رابه‌کمیته تحقیق ودر صورت لزوم برای ادامه‌توضیحات به‌دادگاه‌بکشاند.

گفتگوهای کویت وامارات متحده عربی درباره امنیت‌خلیج‌فارس

ابوظبی ـ در اعلامیه مشترکی که پس از پایان دیدار شیخ‌صباح الاحمد وزیرامور خارجه کویت‌از کشور امارات‌عربی‌متحده درابوظبی انتشاریافته گفته شده است که‌هر دوکشور مایلند برای تقویت‌همکاری خود تا پانزده روز دیگر یک قرارداد همکاری‌اقتصادی بین‌خود امضاء کنند.

در اعلامیه‌اضافه شده است که هردو کشور موافقت کرده‌اند از کشور های عربی برادر و دوست بخواهند که برای حفظ امنیت‌و ثبات اوضاع در خلیج فارس و جلوگیری‌ازهرگونه مداخله خارجی بایکدیگر همکاری کنند.

درپایان اعلامیه‌مشترک کویت‌و کشور امارات‌عربی متحده پشتیبانی خودرا‌ازمقاومت فلسطین ومبارزه ملت فلسطین برای بدست آوردن حقوق حقه خود اعلام کرده‌اند.

وزیر امور خارجه کویت پس‌از پایان دیدار خود از کشور امارات عربی متحده در راس یک هیئت رسمی هفت نفری وارد مسقط‌شد. اعضای هیئت کویتی فردا مسقط را بسوی سلاله در جنوب ظفار ترک خواهد گفت تا با سلطان قابوس سلطان‌عمان و مسقط‌ملاقات ومذاکره کند.

جان کریسی، نویسنده داستانهای جنائی مرد

جان‌کریسی نویسنده‌مشهور داستانهای جنائی انگلیس که تاکنون کتابهای وی ۶۰ میلیون کپی در ۲۳ کشور بفروش رفته است درمنزل خود در قسمت جنوبی انگلستان در سن ۶۴ سالگی درگذشت.

وی سه هفته پیش برای چهارمین بار ازدواج کرده بود.

جان‌کریسی که هراسناک ترین داستانهای جنائی را برشته تحریر درآورده بنابه گفته‌پسرش درچند هفته‌اخیر دچار ناراحتی قلبی شده و درخانه‌اش بستری بود.

جان‌کریسی مدت ۴۰ سال بکارنوشتن اشتغال‌داشت و ۵۶۰ کتاب نوشت که تقریبا همه آنها از داستان های وحشتناک جنائی است.

عوامل سیا، پول دختر تروخیلو را خوردند!

نیویورک ـ آسوشیتدپرس ـ یک جاسوس سابق اداره مرکزی جاسوسی و ضد اطلاعات آمریکا (سیا) که مدتی نیز از کارآگاهان سازمان معروف اف.بی.آی آمریکا بوده است به اضافه سه مرد دیگر دیروز بخاطر یک سوء استفاده یک میلیون دلاری که درجریان آن به دختر رافائل تروخیلو ـ دیکتاتور سابق و مقتول جمهوری «دومی نیکن» ضرر خورده است محکوم شدند. آراء محکومیت این چهار نفر در پایان یک دادرسی ۵ روزه در یکی از دادگاه‌های بخش نیویورک صادر شده است. دراین محاکمه متهم ردیف یک بنام جان جوزف فرانک مرد ۵۹ ساله‌ای است که سابقا مدتی با سازمان‌های سیا و اف.بی.آی همکاری داشته و زمانی یکی‌ازمحافظان شخصی دیکتاتور مقتول جمهوری دومی‌نیکن بوده است.

طبق حقایقی که درجریان دادرسی روشن شدند فرانک و سه شریک جرم وی به‌خانم ماریا دوتروخیلودودومینگوئزـ دختر تروخیلوی مرحوم اندرز دادند که بعد از ورودش به کانادا! در سال۱۹۵۷ در اراضی مستغلاتی این‌کشور سرمایه‌ـ گذاری کند.

دختر تروخیلو این اندرز را پذیرفت و یک میلیون و یکصد هزار دلار پول نقد برای خرید زمین دراختیار فرانک و سه همکار دیگر وی گذاشت.

ولی آنها با یکصد هزار دلار از این پول دو قطعه زمین در حوزه شهرمونترآل خریداری کردند ویک میلیون دلار بقیه را «برادروار» بالا کشیدند.

خانم تروخیلو که اکنون در پالم‌بیچ غربی در ایالت فلوریدا سکونت دارد از طریق یک دادگاه دیگر آمریکایی برای جبران خسارتی که به وی وارد شده علیه فرانک و رفقایش اعلام جرم کرده است و وی مدعی است که بعد از آنکه پدرش در سال ۱۹۶۱ به قتل رسید او درحالیکه شش میلیون دلار ثروت «غیر مولد» همراه داشت وارد آمریکا گردید و بعلت آشنایی قبلی که با فرانک داشت از او خواست که از جان ومال وی و خانواده‌اش حفاظت کند.

دست راستی ها علیه برانت تظاهرات کردند

تهدید بمب درهتل ویلی‌برانت، پلیس‌اسرائیل را نگران کرد

بیت‌المقدس ـ کارشناسان مواد منفجره‌در پلیس اسرائیل دیشب بعد از آنکه گزارشی دریافت کردند دایر براینکه در هتل محل اقامت ویلی‌برانت صدراعظم آلمان غربی در بیت‌المقدس بمب ساعتی کار گذاشته شده است باشتاب به‌این هتل وارد شدند و آنرا بازرسی کردند ولی بمبی بدست نیاوردند. پلیس بعدا تایید کرد که گزارش دهنده‌قصد «سربسر گذاشتن» آنها را داشته است.

کارشناسان مواد منفجره پلیس اسرائیل هنگامی وارد هتل «داود» بیت‌المقدس شدند که ویلی‌برانت در آنجا میهمانی شامی به افتخار گلدامایر نخست وزیر اسرائیل برپا کرده بودوعده زیادی‌از سیاستمداران‌عالیمقام هردو کشور در این ضیافت حضور داشتند. انعکاس خبر مربوط وجود بمب در هتل محل اقامت‌برانت‌بهیچوجه موجب‌دستپاچگی وی وبانخست‌وزیر اسرائیل و دیگر حاضران نشد. اما پلیس و مامورین را نگران‌کرد.

این هتل از روز پنجشنبه گذشته که‌برانت وارد اسرائیل شده تاکنون تحت مراقبت دایمی پلیس قرار داشته است .بنابرگزارش پلیس ـ عصر روز گذشته مرد ناشناسی که بزبان عبری تکلم میکرد بوسیله‌تلفن با دفتر روزنامه معاریو تماس گرفته و گفته است که در هتل داوود بمبی کار گذاشته شده است که ۹۰ دقیقه دیگر منفجر خواهد شد. این مرد نگفت که قصد از کار گذاشتن بمب‌کشتن صدراعظم آلمان غربی بوده است.

ویلی‌برانت بخاطر سوابقی که در مبارزه‌با نازیسم دارد در اسرائیل مورد احترام‌است وبهمین دلیل حتی یهودیانی که در سالهای جنگ دوم جهانی خودشان و وابستگانشان در اردوگاه‌های مرگ آلمان نازی بسر برده‌اند تاکنون حاضر نشده‌اند تظاهرات خصمانه‌ای علیه برانت در اسرائیل برپا کنند فقط گروه‌کوچکی از جوانان‌تظاهراتی برپا کردند.

بخانه‌ات برگرد

دیشب اندکی پیش از آنکه ویلی‌برانت صدراعظم آلمان غربی سخنرانی خود را در میهمانی شامی که در هتل محل اقامتش‌در بیت‌المقدس به‌افتخار گلدامایر نخست وزیر اسرائیل برپا کرده بود آغاز کند یک گروه تقریبا ۶۰ نفری از اعضای نهضت دست ـ راستی جوانان اسرائیل در برابرهتل مذکور گرد آمدند و باشعار «برانت به خانه‌ات برگرد» علیه او تظاهرات کردند. تظاهر کنندگان پرده‌هایی حمل میکردند که روی بعضی از آنها نوشته شده بود : «برانت نماینده ملت آدمکش آلمان است».

روی برخی دیگر از پرده‌ها این کلمات به چشم میخورد «آلمانیها خواهران و برادران ما را قتل عام کرده‌اند، ویلی‌برانت گمشو!. تظاهر کنندگان بعد از مدتی به آرامی متفرق شدند.

صلح خاورمیانه

ویلی برانت صدراعظم آلمان فدرال در بیت‌المقدس اعلام کرد که دولت وی از هرگونه اقدام برای استقرار صلح درمنطقه عربی خاورمیانه پشتیبانی خواهد کرد.

ویلی‌برانت صریحا تاکید کرد که آلمان فدرال به تنهائی قادر نیست اختلاف اعراب واسرائیل را که سالیان دراز ادامه داشته برطرف سازد ولی مایل است همواره‌مشوق صلح باشد.

وی خاطرنشان ساخت اعراب واسرائیل نه‌تنها باید بایکدیگر وارد مذاکرات صلح شوند بلکه باید در این منطقه باهم همکاری داشته باشند.

صدراعظم آلمان فدرال تاکید کرد صلح وامنیت اروپا بی‌شک بستگی به امنیت‌دیگر نقاط جهان مخصوصا خاورمیانه دارد که از اروپا چندان دور نیست.

برای رفع اختلافات دو کشور

مذاکرات سادات و قذافی شروع شد

قاهره ـ در حالی‌که طی چندروز اخیر در محافل‌سیاسی قاهره‌شایع شده است که‌بین پرزیدنت سادات و سرهنگ معمرقذافی درباره‌مسائل مربوط به جهان عرب اختلافات شدیدی بروز کرده است روزنامه نیمه رسمی الاهرام امروزگزارش داد که رئیس جمهوری مصرفردا بمناسبت سالگرد تخلیه پایگاه «ویلوس» از نیروهای آمریکائی نطق مهمی در تریپولی ایرادخواهد کرد پرزیدنت سادات ساعت یازده‌و نیم قاهره را بسوی تریپولی ترک گفت. در این سفر «اشرف‌مروان» مسئول سرویس‌های اطلاعاتی، ژنرال حسنی مبارک فرمانده نیرو های هوائی و ژنرال محمد علی فهمي فرمانده دفاع ضد هوائی همراه‌رئیس جمهوری مصرهستند.

در مذاکرات رهبران دو کشور که بعد از ظهر امروز آغاز شد آخرین تحولات اوضاع خاورمیانه با توجه به مذاکرات‌شورای امنیت سازمان ملل متحد و همچنین‌مسئله وحدت کامل مصر و لیبی که قرار است در ماه سپتامبر عملی شود مورد بررسی قرار خواهد گرفت.

گزارشهائی که طی چند روزاخیر از طرف خبرگزاریهای خارجی منتشر میشد حاکی از این بود که پس از اعلام «انقلاب فرهنگی» در لیبی پرزیدنت سادات نسبت به سرنوشت آینده اتحادیه مصر و لیبی دچار شک و تردید ونگرانی شده و بی‌میل‌نیست که تاریخ‌ادغام دو کشور در یکدیگر مدتی بتعویق بیافتد. نتیجه‌گفتگوهای سران‌مصر و لیبی‌که ازهمین امروزدر تریبولی آغاز شده نشان خواهد داد که‌این گزارشها تاچه حد حقیقت داشته است.

درعین‌حال بدستور قذافی کمیته های خلق همچنان فعالیت خود را در سرتاسر لیبی گسترش میدهند و جوانان لیبی در اردوگاه های مخصوص تعلیمات نظامی فرا میگیرند.

خبرگزاری لیبی گزارش داد که روز گذشته سرهنگ قذافی در اردوگاه تعلیماتی ویژه «مقاومت خلق»با دانشجویان دانشکده‌حقوق بنغازی ملاقات کرد.

قذافی ضمن نطقی خطاب به دانشجویان گفت : ما نباید بافرار از جامعه خودبا مسئله عقب‌ماندگی برخورد کرده و از ملت های توسعه یافته تقلید کنیم ... ماملتی هستیم که دارای قوانین و منابع قانونگذاری ویژه است .. قوانین کشورهای سرمایه‌داری با قوانینی که در کشور ما وجود داردسازش پذیرنیست زیرا ما در یک کشور سوسیالیستی بسر میبریم.

قذافی از کلیه احزاب سیاسی دعوت کرد که به صفوف انقلاب خلق بپیوندند معذلک یادآور شد که «نهضت دانشجویان وحدت‌طلب ناصری» یک شعبه قانونی در لیبی دارد که اعضای آن از اندیشه‌های ناصر پیروی میکنند.

سرهنگ قذافی همچنین بااعضای کمیته خلق دانشکده حقوق بنغازی ملاقات کرده و پیشنهاد کمیته را درباره تشکیل‌کنفرانسی ازدانشکده های حقوق کشورهای عربی تایید کرد.

علاقمندان زبان انگلیسی

انگلیسی را درانگلستان بین مردم انگلیسی زبان در مدت کمی بهتر و سریعتر می‌توان آموخت.
INTERSCHOOL INFORMATION SERVICE
نماینده رسمی مدارس زیر در ایران
ANGLO-CONTINENTAL SCHOOL OF ENGLISH
AND INTERLINK SCHOOL OF ENGLISH
اطلاعات کامل راجع به‌کلاسهای مختلف سمعی و بصری‌برای محصلین‌مقدماتی تاسطح عالی وهمچنین پانسیون‌نزد خانواده‌های انگلیسی در تمام‌مدت سال درشهر زیبای بورنموس دراختیارشما میگذارد جهت‌اطلاعات بیشتر ورزرو محل بانماینده رسمی ایران تهران صندوق‌پستی شماره ۱۵۵۷ـ۱۲ ویاغیرازایام تعطیل فقطاز ساعت ۴ الی ۷ بعدازظهر باتلفن ۶۳۵۳۱۵ تماس حاصل فرمائید.

لوازم مدرن گاراژ

برای خریدلوازم مدرن گاراژ به شرکت ایران مارگو
نمایندهٔ انحصاری کارخانجات مشهور تکالیت انگلستان
مراجعه فرمائید

خیابان آیزنهاور ـ شماره ۲۲۲ (بین چهارراه اسکندری وکندی)
خیابان سعدی جنوبی شماره ۴۸۱
تلفنهای ۴ـ۹۲۱۰۸۳
ایران مارگو

پیتزا قناری
روزولت چهارراه تخت‌جمشید
تلفن ۸۲۵۵۴۸ ـ ۸۳۶۱۴۴

«کالورت» برای پلسازی
سریع بدون احتیاج به سیمان
«کالورت» برای صنایع ساختمانی وخصوصا پلسازی است. بااستفاده از «کالورت» سرعت عمل واستقامت افزایش یافته وقیمت تقلیل میبابد

مشاورین ساختمانی وپیمانکاران راه وساختمان میتوانند برای دریافت اطلاعات بیشتر درمورد «کالورت» وهمچنین جان پناه «گاردریل» به‌نماینده انحصاری کارخانجات کاما ـ سود ـ درایران
ه ـ هزار و شریک
خیابان آیزنهاور ـ شماره ۲۲۲ مراجعه فرمائید
تلفنهای ۹۲۱۰۸۳ و ۹۲۱۰۸۴
CULVERTS AND GUARDRAILS BY
CAMA SUD
Distributed in Iran Exclusively by
H. HEZAR & Co.
cama SUD

انگلیسی را ازانگلیسی‌ها بیاموزید
مرکز آموزش زبان پرند
اولین موسسه تدریس علمی‌وجدید زبان انگلیسی درایران
پرند دارای سینما، آزمایشگاه زبان، کتابخانه وباشگاه مخصوص دانشجویان است
ثبت‌نام جهت کلاسهای مخصوص تابستانی وعادی تا۲۸خرداد ادامه دارد.
چهارراه شاه ـ روبروی سینما آسیا ـ تلفن ۶۶۲۲۳۵

شکست غیر منتظره تیم برزیل از تیم فوتبال ایتالیا

★ ضربه کاپه‌لو یار ایتالیا به تیر دروازه برزیل برخورد کرد و بزمین بازگشت ولی داور به‌سود ایتالیا گل اعلام کرد!

★ ایتالیا انتقام شکست جام جهانی ۱۹۷۰ را از برزیل گرفت

تیم ملی فوتبال ایتالیا در یک دیدار دوستانه با پیروزی ۲ بر صفر انتقام شکست از تیم ملی فوتبال برزیل درمسابقات جام جهانی ۱۹۷۰ مکزیک را گرفت. این نخستین شکست تیم ملی برزیل پس از ۳۵ دیدار بین‌المللی بود مسابقه دوتیم در استادیوم بزرگ المپیک رم و با حضور ده ها هزار تماشاگر انجام شد.

۱۷ دقیقه پس از آغاز مسابقه «ریوا» یار مشهور تیم ایتالیا نخستین گل و ۵۹ دقیقه بعد «کاپه‌لو» دومین گل ایتالیارا به ثمر رساندند.

★ سرعت ایتالیا

دیدار دو تیم در نیمه اول با حملات ایتالیا بردروازه‌برزیل آغاز شد. یاران ایتالیا درخط دفاعی خود سد محکمی‌دربرابر فوروارد های برزیلی ایجاد کرده بودند و خط حمله آنان با پیروی از یک تکنیک‌پیشرفته وسریع‌بار ها وبار ها دروازه برزیل قهرمان فوتبال جهان را مورد تهدید قرار می دادند.

۱۷ دقیقه پس از آغاز مسابقه «ریورا»یار خط حمله ایتالیا برروی پاسی از «ساندرومازولا» توپ را با ضربه خیره کننده‌ای به سمت دروازه برزیل شلیک کرد. «لیو» دروازه‌بان برزیل بایک جهش خیره کننده راه توپ را بردروازه خود بست لیکن براثر یک غفلت توپ‌از دست او خارج شد و در یک متری دروازه جلوی پای«ریوا» افتاد و او بدون معطلی توپ را بایک ضربه محکم و کوتاه با توردروازه برزیل آشنا ساخت. این گل اشتهای ایتالیا را برای بدست آوردن نتایج بهتر دوچندان ساخت و حملات‌ایتالیا بردروازه حریف شدت گرفت بطوری که یاران برزیل برای دفاع‌از دروازه تیم خود حالت حمله را کنار گذاشتند.

در دقیقه ٤٠ نیمه اول «دینوزوف» دروازه‌بان ایتالیا با شایستگی ضربه آزاد و خیره‌کننده‌ای که «ریولینو» یار مشهور برزیل نواخته بود مهار کرد و دروازه خود را از خطر سقوط رهانید.

نیمه اول مسابقه با همین نتیجه‌یک بر صفر به سود ایتالیا پایان یافت.

★ حمله برزیلی‌ها

با آغاز نیمه دوم برزیل‌برای جبران گل خورده تاکتیک های جدیدومختلفی‌را بمعرض‌نمایش گذارد این حملات پی در پی باعث شد ایتالیا در لاک‌دفاعی فرورود و تنها به حفظ نتیجه به دست آمده نیمه اول اکتفا نماید.

«دینوزوف» بار ها ضربه‌های خیره کننده «پائولو سزار» و «ادو» را که میتوانست خطر های مسلمی برای دروازه اش بشمار آید خنثی کرد.

در اواسط این نیمه برزیل باخطای «کاپه‌لو» برروی«پائولو سزار» صاحب یک ضربه آزاد شد.

«ریولینو» توپ را برای «داریو» پاس کرد و او توپ را مستقیما به تور دروازه برزیل کوبید. اما داور فرانسوی مسابقه‌آقای «روبرت هلیس»گل را افساید و مردود دانست‌و اعتراض برزیلی ها به جائی نرسید.

بخت بار دیگر در دقیقه ۷۳ با ایتالیائی ها یاری کرد زیرا تنهاشایستگی‌ومهارت«دینوزوف» بود که توانست مانع نفوذضربه سنگین و خیره کننده «ریولینو» به دروازه ایتالیا شود.

★ گل مردود

٤ دقیقه بعد «کاپه‌لو» یار ایتالیا برروی پاسی از«ساباتینی» از فاصله ۳۰ متری توپ رابه سوی دروازه برزیل شلیک کرد که با تیر دروازه برزیل‌اصابت کردوبه‌زمین‌بازگشت و بازیکنان برای چند ثانیه به بازی ادامه دادند ولی ناگهان صدای سوت آقای «هلیس» داور مسابقه‌بلند شد که یک گل دیگر به سود ایتالیا را اعلام میکرد.

اعتراض برزیلی ها برمردود بودن گل دوم ایتالیا به جائی نرسید و بازی ادامه یافت. تلاش فراوان برزیل در ١٤ دقیقه باقیمانده از مسابقه بدون نتیجه ماند و ایتالیا ۲ بر صفر به پیروزی رسید.

پس از پایان مسابقه «ماریو زاگالو» مربی تیم برزیل به خبرنگاران گفت: تیم ما بسیار خوب بازی کردوبار ها دروازه ایتالیا را مورد تهدید جدی‌قرار داد اما داور مسابقه به قدری یکطرفه و بسود ایتالیا قضاوت کرد که همگی را در اعجاب فروبرد و پنالتی ایتالیا راندیده گرفت. گل دوم ایتالیا هم از خط حمله دروازه عبور نکرد ولی گل اعلام شد! شکست ما یک شکست واقعی نبود!

پیشنهاد ۱۰ میلیون تومانی
برای خرید «یوهان کرایف»

«یوهان کرایف» ستاره طلائی و درخشان آژاکس آمستردام با یک پیشنهاد خرید ۱۰ میلیون تومانی روبرو شد.

مقامات باشگاه بارسلونای اسپانیا که این پیشنهاد را برای «کرایف» مطرح کرده‌اند، امید بسیار دارند که وی این پیشنهاد را بپذیرد.

از سوی دیگر بسیاری از صاحب نظران فوتبال اروپا معتقدند که «کرایف» در طول سال های آینده همچنان در آژاکس آمستردام خواهد بود و حتی یک قرارداد ۷ ساله با این باشگاه منعقد کرده است.

دومین روز مسابقات جام اتحاد

تاج و پاس دو رقیب دیرینه امروز رویاروی یکدیگر قرار میگیرند

تاج و پاس، عصر امروز، دردومین‌روزمسابقه‌های‌فوتبال چهارجانبه(جام اتحاد) باردیگر دربرابر هم قرار میگیرند. این دیداری سخت‌وفشرده برای هردو تیم خواهد بود، چه مبارزه تاج و پاس همواره با رقابت سخت همراه بوده است و این بار نیز دورقیت دیرینه برای‌شکست حریف، ازآخرین نیروهای‌خود استفاده‌خواهند کرد.

مسابقه امروز دو تیم درساعت ۳۰ر۶دقیقه‌در ورزشگاه‌امجدیه آغاز میشود.

پاس و تاج درشرایطی به دیدار یکدیگر میروند که تاج صاحب یک پیروزی اتفاقی در برابر عقاب است و ۲امتیاز در دست دارد و پاس در برابر پرسپولیس‌به یک‌شکست استثنائی رسیده است.

پاس دراین دوره از مسابقه باچهره‌ای‌کامدلا متفاوت نسبت به گذشته‌به‌میدان امد و حسن حبیبی، کاپیتن و مدافع‌پرتوان این تیم، از این پس در سمت مربی تیم پاس را هدایت می نماید. این تیم با بهره‌گیری از چند چهره جوان، مانند مهدی دینورزاده، محسن توحیدی، محمد خمسه، علی مناجاتی، سعید شریعتمداری، محسن میری و بیژن ذوالفقار نسب میکوشد، اعتبار گذشته راهمچنان حفظ نماید و جدی‌تر از گذشته به عنوان های بالا چشم دوخته است.

تاج، قهرمان باشگاه های تهران درمسابقه‌های انتخابی، گرچه درترکیب اصلی خود، تغییر چندانی نداده است، لیکن تاحدودی به مرمت تیم خود پرداخته‌است‌و میکوشد، بهتر از گذشته به میدان وارد شود. دیدار امروز دو تیم و نتیجه‌ای که بدست خواهد آمد، گرچه ممکن است حاکی ازقدرت واقعی دو تیم نباشد لیکن آزمایشی‌معتبر برای‌انان خواهد بود.

توضیح و تصحیح

عکس آقای یداله همایونفر مدیر کل دفتر و روابط عمومی بنیاد پهلوی به سبب یک اشتباه چاپی درردیف بازرسان صنفی چاپ‌شده بود که ضمن توضیح از این‌اشتباه پوزش میطلبیم.

دنیای ورزش شنبه‌ها منتشر میشود

شرکت تراک راه

سازنده ونماینده انواع ماشین آلات ساختمانی وراه سازی

دفتر مرکزی: خیابان تخت طاوس غرب چهار راه فرح شماره ۱۰٤ تلفن ۸٤۸۰٦۰ ـ ۸٤٤۰۸۰ صندوق پستی ۱۵۸۵ ـ ۱۱ تلگرافی تراک‌راه‌کمپ

حالا که مدارس تعطیل شده‌است...

بزرگ و کوچک مزه خنده و سرور و شادی را فقط با این فیلم کمدی خواهند چشید!...

برنامه‌آینده فقط سینما

پولیدور

پنج نخاله ـ پنج قهرمان خنده ـ پنج‌لات ـ پنج‌خرابکار مضحک مجموعه‌ای از کمدی‌ترین صحنه‌های سینمائی را در اولین شاهکار خود تقدیم شما میکنند.

برای تماشای صحنه های قهقهه آور این شاهکارکمدی چند آرواره یدکی همراه بیاورید!!...

استامیکاربن ان. و. مالک اختراع شماره ۵۷۰۸مربوط به «دستگاه برای ذوب و طریقه برای ذوب اوره»

میل‌دارد با صاحبان صنایع‌در ایران برای بهره‌برداری از اختراع خود وارد مذاکره شود برای‌اطلاع بیشتربه دفترحقوقی دکتر آقایان و همکاران‌خیابان سوم‌اسفند ۱٤۹ مراجعه‌فرمائید.
آ ـ ۵۳٦۵

شرکت پولیشر با مسئولیت محدود

متخصص‌ومقاطعه‌کار درامور نظافت شرکت‌هاوساختمانها

تلفن ۸۳۳۷۳٦

آ ـ ۱۷۷۱۲

آگهی دعوت مجمع عمومی فوق‌العاده بانک اعتبارات ایران (شرکت سهامی عام)

مجمع عمومی فوق‌العاده بانک اعتبارا ت‌ایران «شرکت‌سهامی‌عام» درساعت ۵بعداز ظهر روز شنبه نهم تیرماه ۱۳۵۲ «سی‌ام ژوئن ۱۹۷۳» درمرکز بانک واقع درخیابان سوم‌اسفند تشکیل خواهد شد ازصاحبان سهام دعوت می‌شودشخصایابوسیله‌نمایندگان‌خود باتوجه به مفاد ماده ۱٦ اساسنامه در روزوساعت مقرر در جلسه مزبور حضوربهمرسانند.

دستور جلسه مجمع عبارت است از: اتخاذ تصمیم نسبت به افزایش سرمایه بانک.

رئیس هیئت مدیره بانک اعتبارات ایران «شرکت سهامی عام»
آ ـ ۱۷۷۲٦

آگهی مناقصه گوشت گوسفند

شماره ۲ـ۱۸ـ۳۹ـ۱۰ـ۱٤ـ٦ تاریخ ۱۰ر۳ر۵۲

ژاندارمری مریوان جهت مصرف یکان مریوان ـ چناره سروآباد تعداد یک قلم اجناس مشروحه زیر را

گوشت‌گوسفند دوسوم شیشک ـ یک سوم میش ۲۳۰۰ کیلو

از طریق مناقصه خریداری می‌نماید

پیشنهاد دهندگان میتوانند با مراجعه به دفتر یکان‌ژاندارمری مریوان و ملاحظه مشخصات اجناس دریافت برگ شرایط مشخصات معامله پیشنهاد خودرا طبق مفاد مندرج درشرایط معامله تنظیم و تاساعت ۱۵ روز ۲ر٤ر۵۲ به‌دفتر گروهان ژاندارمری مریوان ناحیه ژاندارمری کردستان تسلیم نمایند.

م الف ٤۷٤۷

ناحیه ژاندارمری کردستان
آ ـ ۱۷۱۸۰

آگهی مناقصه

شماره ۷ـ۵۲ تاریخ ۱ر۳ر۵۲

آمادگاه ۵٤۲ صحرائی تهران‌جهت مصرف ۲ قلم اجناس

هندوانه مرغوب بمقدار مندرج در برگ شرایط معامله

۱ ـ هندوانه مرغوب بمقدار مندرج در برگ شرایط‌معامله خربزه مرغوب

از طریق مناقصه خریداری مینماید.

پیشنهاد دهندگان میتوانند با مراجعه به بخش خرید و پیمان آمادگاه۵٤۲ صحرائی تهران و ملاحظه مشخصات‌اجناس ودریافت برگ شرایط و مشخصات معامله پیشنهاد خود را طبق مفاد مندرج در شرائط معامله‌تنظیم وتاساعت ١٤ روز ۳ر٤ر۵۲ به‌دفترآمادگاه ۵٤۲ صحرائی تهران واقع در پادگان عشرت‌آباد تسلیم نمایند.

اداره مناقصه گذار
آمادگاه ۵٤۲ صحرائی تهران
م الف ٤۷۳٦
۱ـ۲
آ ـ ۱۷۵۹٦

از امشب در سینما ماژستیک

(خیابان شاه ـ تلفن ٦٦۸٤٦۱)

حادثه ـ هیجان ـ عشق ـ سکس ـ جنایت در اثری بی‌سابقه که یک لحظه از حرکت و جنبش باز نمی‌ایستد

جیم براون: دینامیت سیاه است

رنگی ـ باشرکت
مارتین لاندو
برندا سایکس
لوچاناپالوتزی ـ ویدابلو
محصول ۱۹۷۳ کلمبیا

درآگهی دیروز فیلم «دینامیت سیاه» اشتباها اسم‌سینمای دیگری چاپ شده بود که بدینوسیله تصحیح می‌شود.

ورزشی

اخبار کوتاه ورزشی

رکورد جدید «رناته استچر» در دوی ۱۰۰ متر زنان جهان

«رناته‌استچر» دونده جمهوری دموکراتیک آلمان و برنده مدال طلای المپیک مونیخ ۱۹۷۲، در رشته دو ۱۰۰ متر زنان، دیروز در جریان مسابقه های بین‌المللی دو ومیدانی استراواکه در چکسلواکی برگزار گردید، به یک حد نصاب جدید در دو ۱۰۰ متر دست یافت ویک دهم ثانیه رکورد جهان را بهبود بخشید.

رناته استچر مسافت ۱۰۰ متر را در زمان ۹ر۱۰ ثانیه طی کرد. رکورد پیشین وی که در بازی المپیک مونیخ به دست آمده بود، ۱۱ ثانیه بود.

«استفان کواکس» مربی جدید تیم ملی فوتبال فرانسه

«استفان کواکس» مربی رومانی الاصل و مشهورتیم فوتبال آژاکس آمستردام، به سمت مربی تیم ملی فوتبال فرانسه برگزیده شد. «کواکس» در مدت مربیگری خوددر تیم آژاکس، این تیم را ۳ سال متوالی قهرمان باشگاه های اروپا کرد و نیز در مسابقات بین قاره‌ای باشگاه‌های جهان به پیروزی رساند.

تیم ملی فرانسه پس از حذف از مرحله مقدماتی جام جهانی، «کواکس»را برای رهبری خود برگزید.

ارتش‌فرانسه، قهرمان دو و میدانی ارتش های جهان

تیم دو و میدانی‌ارتش فرانسه، در پایان مسابقه‌های دوومیدانی ارتش های جهان که در فلورانس ایتالیابرگزار گردید، با ۵ مدال طلا، ۵ مدال نقره و ۲ مدال برنز به مقام قهرمانی دست یافت. تیم دوومیدانی ارتش ایتالیا با ٤ مدال طلا، ۳ مدال نقره و ۸ مدال برنز در مکان دوم قرار گرفت.

مکان های سوم تا هشتم را به ترتیب کشور های آلمان فدرال، فنلاند، ایالات متحده، بلژیک، سودان و استرالیا بدست آوردند.

برنامه های آموزشی فدراسیون بدمینتون

فدراسیون بدمینتون برای گسترش این ورزش در میان جوانان، برنامه هائی جهت آموزش بدمینتون در مدارس‌تهیه دیده است.

این برنامه‌ها با همکاری اداره کل تربیت‌بدنی آموزش‌وپرورش هر هفته ۵ روزودر ۵ سالن‌برای جوانان علاقمند به مورد اجرا درخواهد آمد وجوانان‌و دانش آموزان مدارس زیر نظر مربیان خود. به تمرین و آموزش لازم خواهند پرداخت.

برنامه آموزشی۵ روز درهفته از ۳۰ر۱٦ تا ۲۱ خواهد بود.

ساعت استفاده از این سالن‌ها به این شرح میباشد:

روز های شنبه: سالن‌دبستان فردوسی، خیابان تخت جمشید.

روز های یکشنبه: سالن‌دبیرستان طبری، جنب مجلس سنا.

روز های‌دوشنبه: سالن‌شماره ۳، خیابان شهباز

روز های سه‌شنبه: سالن شاهپور علیرضا، خیابان فرح شمالی

روز های چهارشنبه: سالن شهباز، خیابان خراسان.

آگهی دعوت مجمع عمومی عادی

از کلیه سهامداران شرکت سهامی خاص کیمیای پارس دعوت میشود در ساعت پنج بعداز ظهر روز سه‌شنبه ۵ر٤ر۵۲ برای تشکیل جلسه مجمع عمومی عادی سالیانه در محل شرکت واقع در خیابان فردوسی کوچه ضرابی شماره ۲۱ حضور بهمرسانند.

دستور جلسه:
۱ـ استماع گزارش هیئت مدیره و بازرسان.
۲ـ رسیدگی و تصویب ترازنامه و سود و زیان سال ۵۱
۳ـ انتخاب بازرسان برای مدت یکسال.
٤ـ شور و مذاکره در امور جاری شرکت.

شرکت سهامی خاص کیمیای پارس

تبریکات

جناب آقای دکتر پرویز مهربانی

باکمال سرور انتخاب شایسته آنجناب را به‌دبیری جامعه دارو پزشکان ایران صمیمانه تبریک عرض‌نموده و ما جامعه دارو پزشکان کرمان همگام با سایرهمکاران کشور توفیق جنابعالی را در پیشبرد آرمانهای دارو ـ پزشکی ایران که از دیرباز مورد خواست این جامعه بوده است آرزومندیم:

۱ ـ دکتر فرهنگ
۲ ـ دکتر کریمی
۳ ـ دکتر محمد جعفری
٤ ـ دکتر نوری‌نژاد
۵ ـ دکتر وحدتی
٦ ـ دکتر شمس
۷ ـ دکتر صالحی
۸ ـ دکتر عطارنژاد
۹ ـ دکتر ستوده بحرینی
۱۰ ـ دکتر بابازاده

تیمسار سرلشگر پرویز معصومی

ترفیع درجه جنابعالی‌راصمیمانه تبریک عرض مینماید امید است درخدمات بشاهنشاه آریامهر و میهن عزیز موفق‌باشید.

ازطرف یاران دوران تحصیلی ـ فرج‌الله شهیم

جناب‌آقای احمدی وزیر محترم دادگستری
جناب‌آقای سازگاری ریاست‌محترم دادگاه شهرستان کرج

اهالی طالقان حسن انتخاب آقایان حبیب حبیبی، عزیز عباسی وحبیب‌قریشی را بسمت اعضای خانه انصاف طالقان تبریک میگویند.

ازطرف اهالی بخش طالقان ـ طالقانی

جناب‌آقای مهندس مهدی باستان‌پور

انتخاب شما را بسمت بازرس اطاق اصناف تبریک گفته و موفقیت هرچه بیشتر شما را در راه خدمت بمیهن عزیز و شاهنشاه آریامهر خواهانم.

مدیر دفترمشاوراملاک وفا ـ حاج‌احمد وفاکیش

جناب آقای دکتر قدرت‌الله واحدی

با نهایت مسرت انتصاب شایسته جنابعالی را بسمت مدیرکلی اتاق اصناف پایتخت صمیمانه تبریک عرض نموده موفقیت بیشتر جنابعالی را در راه خدمت به شاهنشاه آریامهر آرزومند است.

بابل ـ علی‌اکبر مهرپرور نوائی
آ ـ ۱۷۸۲۸

جناب آقای دکتر قدرالله واحدی

انتصاب شایسته جنابعالی را بسمت مدیرکلی اتاق اصناف پایتخت تبریک عرض نموده موفقیت بیشتر شما را در اجرای نیات عالیه شاهنشاه آریامهر از ایزد یکتا خواستارم.

بابل ـ علی کاظمی‌نوائی
ف ـ ۱۷۸۲٦

جناب آقای دکتر محمد صفرنژاد

حسن انتخاب جنابعالی را بعنوان شهردار بابلسر از صمیم قلب تبریک میگوئیم.

دکتر نفیسی، دکتر لاویان، دکتر فرنوش، دکترطهماسبی، دکتر آریا.

جناب خانم فرخرو پارسای وزیر محترم آموزش وپرورش

انتصاب جناب آقای میرغلامرضا میرصنایع را بمدیریت کل آموزش صنعتی صمیمانه تبریک می‌گویم.

خزانه‌داری کل فتح‌اله اردلان

تلویزیون بلر جام جهان نما

گروه‌شرکتهای‌تولیدی‌ووارداتی ماشین‌آلات‌راه‌سازی‌وساختمانی

ارکان ماشین • وزنه
ماشین رول • رولر

خیابان‌آیزنهاور ـ مقابل دانشگاه آریامهر شماره ٦۲۸ و ٦٤٦
تلفن: ۹۵۹۰۷۸ ـ ۹٦۲٤۵۹ ـ ۹۵۲۸۹۹ ـ ۹۵۹۰۰۲ ـ ۹۵۸۵۵۵

DEMAG (آلمان) **دماگ**

فینیشر آسفالت ـ غلطک لاستیکی ـ غلطک‌ویبره

نماینده‌انحصاری: شرکت‌ارکان ماشین

آگهی تشکیل مجمع عمومی

مجمع عمومی عادی‌سالیانه شرکت‌سهامی خاص بیمارستان پارس درساعت ۸بعداز ظهر روز ۳ر٤ر۵۲ در محل بیمارستان تشکیل می گردد. از کلیه صاحبان سهام‌خواهشمند است در جلسه مذکور شرکت فرمایند.

دستور جلسه:
۱ـ استماع گزارش هیئت مدیره ومدیر عامل.
۲ـ تصویب‌ترازنامه وحساب‌سود وزیان سال ۱۳۵۱
آ ـ ۱۷۷۲۰

آگهی مزایده مال غیر منقول

بانک رفاه کارگران ششدانک یکباب‌خانه‌ساخته‌شده‌دریک‌قطعه زمین به مساحت ۱۷ر۱۸۷ متر مربع بشماره ۱۷۲ فرعی‌از ۵۱٤۰ اصلی واقع دربخش ۵تهران میدان گمرک محل تقاطع خیابان حاج عبدالصمد بامیدان مزبور محدود به حدود زیر:

الف ـ شمالا بطول ۸۰ر۵ متربدیوار کاروانسرای شماره۱۹فرعی از ۲۹۸٤ لاجوردی.

ب ـ شرقا بطول ۸۰ر۱۳ دیوارتازه‌سازبه‌دیوارسرای‌شیر فروش شماره ۰۲۹۲۱

ج ـ جنوبا اول بطول ۳۰ر۱۱دیواریست به پلاک ۹۵۷ فرعی ۵۱٤۰ دوم که غربی محسوب است بطول سه متربه‌کوچه سه‌متری بن‌بست‌سوم بطول ۲۰ر۱ دیواریست بعرض کوچه نامبرده.

د ـ غربا بطول ۱۵ متردیوار تازه‌ساز به دیوارخانه شماره ۳۸ فرعی از ۰۲۹۸٤

از طریق مزایده بفروش‌میرسد پیشنهاددهندگان باید معادل پنج‌درصد مبلغ پیشنهادی خودرا به عنوان‌سپرده نقدی‌به بانک رفاه کارگران تودیع‌ورسید مربوطه‌راضمیمه پیشنهادخوددرپاکت لاک و مهرشده تا آخر وقت‌اداری روز ۳۱ر۳ر۱۳۵۲ به‌دفتر اداره کارپردازی بانک‌واقع درخیابان روزولت شماره ۱۲۵ تسلیم و رسید دریافت دارندبه پیشنهادات‌فاقد سپرده‌ویا سپرده‌هائیکه‌از پنج‌درصد مبلغ پیشنهادی کمترباشد ترتیب‌اثر داده‌نخواهدشد. همچنین‌به پیشنهادات‌مبهم ومشروط وپیشنهاداتیکه قیمت خرید در آن نوشته نشده باشد ترتیب اثر داده نخواهد شد. کلیه پیشنهادات درساعت ۹بامدادروز۲ر٤ر۱۳۵۲بازوقرائت خواهدشد.

حضور پیشنهاددهندگان در جلسه مزایده آزاد می‌باشد و کلیه هزینه‌ها مالیات وعوارض مربوطاز هر جهت بعهده خریدار می‌باشد. بانک‌برای ارائه‌محل تاقبل‌ازتاریخ ۳۱ر۳ر۱۳۵۲ آماده ورد و قبول پیشنهادات مجاز ومختار است.

اداره کارپردازی
آ ـ ۱۷۵٦۸ ـ۱ـ

سیاره وحشی‌ها... سیاره میمونهای بزرک متفکر... سیاره موجوداتی که با ظاهر خشن خودازانسانهای زمینی متمدن تر هستند، بار دیگر صحنه ماجرا هائی است که تماشای آنها بر قلبها ضربه هیجان‌ودلهره واردمیسازد...

ازصبح سه‌شنبه درگروه‌سینمائی

رویال | متروپل | گلدن سیتی | سانترال

تسخیر سیاره وحشی‌ها

محصول فوکس قرن بیستم

اخبار ، رویداد ها ، شایعات و گفتگو ها در

بازار سیاست

★ **مشورت با شاهنشاه**

اظهارات دیروزویلیام راجرزوزیر امور خارجه امریکا هنگام ورود به تهران ، انعکاس وسیعی دربر داشت . وی در سخنان خود گفته بود امریکا به تجربه آموخته که بنظرات مشورتی شاهنشاه ارج گذارد و بهمین جهت او در این سفر میخواهد قبل از ملاقات نیکسون ـ برژنف نظر مشورتی شاهنشاه را دراینباره جویا شود. وی افزود امریکا با علاقه‌مندی خاص روح همکاریهای فزاینده‌بین ایران و همسایگان آن را درخلیج فارس دنبال میکند .

وزیر خارجه امریکا همچنین از انعقاد قرارداد اخیرنفتی بین‌ایران و کنسرسیوم استقبال کرد و گفت که امیدوار است ، این مسئله به روابط دوجانبه با ثبات‌وسودمندی منجر شود.

★★★

منابع سیاسی تهران پرونده سوء تفاهمی را که میرفت‌روابط ایران و امریکارادر آستانه‌ورود راجرز به تهران به سختی تیره کند بسته شده تلقی میکنند . این سوء تفاهم به قول مقامات سفارت‌امریکااز اشتباه«ناآگاهانه» معاون وزارت دفاع امریکا در استفاده ازیکواژه کاملااختراعی و مصنوعی برای خلیج فارس ایجاد شد و هنوز مرکبروزنامه های صبح دیروز در انتشار این خبر جنجال‌آمیز ، خشک نشده بود که ریچارد هلمز اول وقت به دیدار وزیر خارجه رفت و با ابراز تاسف وعذرخواهی از این مطلب ،طی یادداشتی رسما بـه وزیر خارجه‌نوشت‌که‌این سوء ـ تفاهم ناشی از یک اشتباه بوده و نام خلیج فارس برای امریکا همیشه خلیج فارس باقی خواهد ماند . ابتکار و عجله‌ای که هلمز در تکذیب و اظهار تاسف از بروز این سوء تفاهم به خرج داد حقیقتاًمناسبات‌ایران وامریکا را علیرغم نزدیکی فراوان از تیرگی نجات داد ، چه تهران نسبت به استفاده ناصحیح ازنام خلیج‌فارس‌حساسیت فراوان‌دارد و سابقه داشته که این موضوع بارها برخورد های شدیدی را سبب شده است .

★★★

★ **پایان ماموریت شیلاتی**

منوچهر ظلی سفیر ایران در پاکستان و امیر شیلاتی فردسفیر ایران در ترکیه برای شرکت در اجلاسیه وزیران خارجه سنتو به تهران آمده‌اند . شرکت‌شیلاتی در اجلاسیه سنتو و عضویت‌در هیئت نمایندگی ایران در حقیقت برای آخرین بار با مقام سفیر ایران در ترکیه صورت میگیرد، چه در پایان این اجلاسیه مدت ماموریت او در آنکارا پایان می‌یابد و وی که خداحافظی با مقامات ترکیه را نیزانجام داده در تهران باقی خواهد ماند .

در کریدور های وزارت خارجه صحبت از مقام سفارت در یکی از کشور های‌اروپای غربی است که برای شیلاتی در نظر گرفته شده و در عین حال برای پست خالی شده آنکارا ، از انتخاب یکی از صاحب منصبان عالیرتبه وزارت خارجه که‌دو سال قبل از آخرین ماموریت درغرب اروپا به تهران بازگشته‌صحبت میشود .

★★★

تدوین قرارداد نفت

مدون کردن قرارداد فروش بیست ساله نفت به کنسرسیوم تا یک هفته دیگر پایان می‌یابد و ظاهرا این قرارداد طی‌مراسمی به امضاء نماینده دولت و نماینده یا نمایندگان کنسرسیوم خواهد رسید . پیش بینی‌میشود که وزیر دارائی بنمایندگی دولت قرارداد را امضاء کند .

تصویب قرارداد در مجلسین بین ١٥ تا ٢٠ روز پیش بینی میشود و محافل نفتی معتقدندکه قرارداد تا اواخر تیر بتصویب نهائی رسیده و بلافاصله تحویل و تحول انجام میپذیرد .

در مورد سازمان جدیدی که در جنوب و تهران باید تشکیل شود فردا کارشناس خارجی که مامور تهیه طرح بود به تهران می‌آید و گزارش خود را تسلیم میکند .

کارشناسان شرکت‌ملی این طرح را با طرح هائی که خود آماده کرده‌اند مورد بررسی نهائی‌قرار داده و طرح اصلی را آماده‌می‌سازند .

★★★

انتشار خاک و خون

همزمان با انتشار روزنامه‌ندای ایران نوین ارگان اکثریت درقطع جدید ، روزنامه «خاک و خون» ارگان حزب پان ایرانیست نیز پس از سه سال و سه ماه وقفه در انتشار از امروز انتشارخود را از سرگرفت . خاک و خون از این پس روز های یکشنبه ـ سه شنبه‌ـپنجشنبه‌انتشار خواهد یافت و با این دو تحول اقلیت مردم نیز محتملاتحولی در ارگان خود « راه‌مردم» بوجود خواهد آورد . اقلیت اخیرا بدون سرو صدا قرارگاه خود را به محل وسیعتری منتقل کرده و مهمترین بحث در محافل حزبی تحولات قریب‌الوقوع درفعالیت هـای این حزب بشمار میرود .

شورای وزیران سنتو گشایش یافت

★ **نخست‌وزیر : سازش در یك نقطه نباید بـه قیمت اخلال و خـرابکـاری در نقطه دیگر جهان باشد .**

بیستمین اجلاسیه شورای وزیران سازمان پیمان مرکزی پیش‌از ظهر امروز در کاخ وزارت امور خارجه با قرائت پیام شاهنشاه آریامهر بوسیله امیرعباس هویدا نخست وزیـر گشایش یافت .

(متن پیام شاهنشاه جداگانه چاپ شده است .)

بدنبال اجلاسیه افتتاحیه وزیران خارجه پنج کشور عضو سنتو در کاخ نیاوران بحضور شاهنشاه شرفیاب شدندو ناهار را در پیشگاه معظم‌له صرف کردند .

آقایان هویدا نخست وزیر و علم وزیر دربار شاهنشاهی در سر میز ناهار حضور داشتند .

شورای وزیران سنتو بعداز ظهرامروزنخستین جلسه‌محرمانه خود را در پشت در های بسته تشکیل داد . این جلسه تا عصر امروزادامه خواهدیافت و شورا با تشکیل جلسه محرمانه دیگری فردا قبل‌ازظهربه کار خودپایان میدهد .

ریاست اجلاسیه و ریاست هیئت نمایندگی‌ایران‌در اجلاسیه سنتو که برای چندمین‌بار در حیات ١٩ ساله این پیمان در تهران تشکیل میشود برعهده عباس خلعتبری‌وزیرخارجه‌ایران است .

خلیق بابولکن وزیر خارجه ترکیه ، عزیزاحمد وزیر مشاور درامورخارجی‌و دفاعی‌پاکستان، ویلیام راجرز وزیر خارجه‌امریکا و سرالک داگلاس هیوم وزیر خارجه انگلیس هریک درراس هیئت های عالیرتبه‌ای مرکب از مقامات سیاسی‌و اقتصادی‌کشور های خود در اجلاسیه شرکت جسته‌اند .

هنگام ورود وزیران خارجه عضو سنتوبه‌کاخ وزارت‌خارجه مراسم احترامات کامل نظامی‌با نواختن سرود ملی کشور های آنان انجام شد ووزیران خارجه به اتفاق نصیر عصار دبیر کل ایرانی سنتو در یک اطاق تـا آمدن هویدابه انتظار ایستادند.

در اجلاسیه افتتاحیه سنتو جمعی از شخصیت های مملکتی و مقامات عالیرتبه‌وزارت خارجه حضور داشتند .

★ **سخنان نخست‌وزیر**

آقای هویدا بعداز قرائت پیام شاهنشاه به شرکت کنندگان خوش‌آمد گفت و اضافه کرد جهان امروز در آستانه عصر تازه‌ای در هماهنگی و همکاری قرار گرفته است موانع ایدئو- لوژیک خشک وپوسیده گذشته، در مقابل آگاهی ملت ها نسبت به همزیستی مسالمت آمیز و همکاری سازنده در حال فرو ریختن است . همچنین ملت ها نسبت به این نکته وقوف‌یافته‌اند که این همکاری‌و همزیستی‌بسود تمام جامعه جهانی است .

رویهمرفته میتوان‌گفت که‌تخفیف تشنج بین‌المللی بصورت نشانه بارزدهه٨٠ـ١٩٧٠ درآمده‌است. **ما ایرانی ها از این تخفیف تشنج بین‌المللی و روحیه جدید همکاری بین ملت ها صمیمانه استقبال‌میکنیمو صادقانه‌امیدواریم که مذاکرات جاری در مجامع مختلف‌بین‌المللی‌به نتیجه‌موفقیت‌آمیزی که‌آرزوی‌نسل صلح‌دوست حاضر است برسد ما درعین حال امیدواریم که تخفیف تشنج در مناسبات ملت ها از لحاظ جغرافیائی فقط‌محدود به‌نواحی خاصی نشود .**

به عبارت دیگر تخفیف تشنج بین‌المللی کالائی است که‌برای آن همانقدر که در اروپا وخاور دور تقاضا وجود دارد در آسیا و خاورمیانه‌نیزمورد تقاضااست ما معتقدیم که‌صلح زمانی پایدار خواهد بود که بعنوان عامل تجزیه ناپذیر تلقی شود .بعبارت دیگر سازش و همکاری در یک قسمت جهان نباید به قیمت‌یافتن آزادی عمل برای اخلال و خرابکاری در نواحی دیگر تلقی شود . این احتمالی است که ما باید بحدکافی مراقب آن باشیمو اطمینان دارم که در مذاکرات شما نیز این موضوع منظور خواهد شد .

★ **ناطقین دیگر**

بعد از سخنان‌هویدا نصیر عصار دبیر کل سنتو و سپس به ترتیب وزیران خارجه ترکیه ، پاکستان، انگلیس ، ایالات متحده و ایران هریک مواضع دولت‌های خود را درمورد مسائل مربوط به سنتوبیان و تشریح کردند.

وزیر خارجه انگلیس طی‌سخنانی ضمن اشاره به سنتو ، خاطرنشان کرد :

پیمان ما پیمان دفاعی است و نخستین وظیفه هریک‌از دولت‌های ما تامین امنیت مردم است . در زمانیکه تسلیحات از نیرومندی زیادی برخوردارند و تجهیزات جنگی دردنیای‌کمونیست به‌افزایش و توسعه خود در زمین ، آسمان و دریاها ادامه میدهد ، موجودیت ما منحصرا به داشتن تشکیلات منظم و مناسب‌برای دفاع‌دستجمعی اتکاء دارد .

آگاهی از این مسئله که این تشکیلات دفاعی وجوددارد‌و همگام با زمان توسعه پیدا میکند، خود میتواند بازدارنده جنگ باشد.

★ **فعالیتهای مخرب**

عباس خلعتبری وزیر امورخارجه ایران نیز در سخنان خود یادآور شد که توجه به مسائل حساس و بحرانهای جهانی آشکارا ارزش بالقوه سنتو را به عنوان وسیله‌ای جهت تقویت‌صلح و ثبات منطقه‌ای نمودار میسازد . این سازمان‌برای مقابله با فعالیتهای مخرب‌که‌امنیت منطقه را به مخاطره میاندازدباید بقدر کافی مجهز باشد ، و درعین حال باید بتواند در زمینه هـای اقتصادی و اجتماعی و فنی بنحـو موثری انجام وظیفه کند .

سخنان راجرز

وزیر خارجه امریکا در سخنان خود گفت :

ایالات متحده سنتو را به عنوان یک سازمان منطقه‌ای و نیز عاملی برای تحکیم پیوندهای دوجانبه و دوستانه خود با ممالک عضو ، بشمار می‌آورد و برای همکاریهای خود در چهارچوب‌این پیمان‌ارزش بسیار قائل است . او گفت‌دنیائی که سنتو در آن تولد یافت ، بـا دنیای امروز ما کاملا فرق دارد . در دهه ١٩٥٠ اندیشه‌ای که‌اذهان عموم را بخود مشغول داشته‌بود، فکر «جنگ سرد» بود ، درحالیکه امروزه در صحنه جهانی ، بجای مقابله به مذاکره می‌پردازند و کوشش میکنند ، جهانی پر ازصلح پدید آورند . بهرصورت ایـن تغییرات از ارزش وجودی سنتو نمی‌کاهد .

راجرز با بیان این مطلب بـرای نخستین‌بار به پشتیبانی‌از سیاست و نظر نوطلبی ایران که در چند سال اخیر نسبت به سنتو ابـراز داشته برخاست .

هویدا نخست‌وزیر ، عزیـز احمد وزیر مشاور در امور دفاعـی پاکستان ، خلیق بابولکن وزیرخارجه ترکیه ، عباسعلی خلعتبری وزیـر خارجه ایران ، نصیر عصار دبیرکل سنتو ، سرالگ داگلاس هیوم و ویلیام راجرز وزیران‌خارجه انگلیس وامریکا دراجلاسیه امروزدیده میشوند.

رأی دادگاه درمورد ٧ خرابکار امروز صادر میشود

در سومین جلسه دادگاه که دیروز تشکیل شد پس‌از پایان اظهارات وکلای مدافع جلسه بعنوان تنفس تعطیل و دنباله محاکمه‌به امروز موکول گردید.

بامداد امروز چهارمین‌جلسه دادگاه شماره یک عادی علنی اداره دادرسی نیرو های مسلح شاهنشاهی برای رسیدگی بـه پرونده اتهامی ٧ تن از متهمان به خرابکاری تشکیل شد .

در جلسه امروز نیز خبرنگاران داخلی و خارجی ، تماشاگران و بستگان وخانواده‌های متهمین حضور داشتند .

پس‌از ورود متهمین ووکلای مدافع آنان در دادگاه سروان احمدرضا خردمند دادستان دادگاه سپس هیئت دادرسان وارد دادگاه شدند .

رسمیت دادگاه بوسیله سرکار سرهنگ قضائی ابوالحسن غفارزاده رئیس دادگاه اعـلام گردید و صورت جلسه دادگاه خوانده شد .

رئیس دادگاه ـ آقای اکبر ایزدپناه . شما بعنوان آخـرین دفاع هر مطلبی‌راکه بحال خود مفید میدانید بیان کنید .

اکبر ایزدپناه‌ـ ریاست محترم دادگاه ، هیئت دادرسان .

زمانی که هنوز فئودالیسم در ایران حکمفرمائی میکرد کشورم را ترک کردم.بعداز سال ١٣٤١ که‌خودبخودکشورم روبه‌پشرفت میرفت برای مشاهده و شناخت جامعه ایرانی که باور کردنی نبود پس‌از چند سال کـه در آلمان بودم و به چین کمونیست رفته بودم بایران بازگشتم .ضمن تماس با دهقانان و کارگران و صحبت با آنها مشاهده کردم ستم فئودالها باین طبقه کمتر شده است . در این موقع‌تصمیم به تشکیل گروهی گرفتم و برای رسیدن بهدف نهائی و شناخت جامعه تصمیم گرفتم سیستم اقتصاد حاکم برکشور راتشکیل داده ونقش خود را انجام‌دهیم.

تحقیقات در این‌باره ادامـه داشت تا اینکه وضع نامساعد مالی گروه بجائی رسید که کار تحقیقات متوقف شد . بنابر این برای حل این‌مشکل‌طرح بدست آوردن پول از یکی از بانک‌ها را مورد بررسی قرار دادیم . نخست برای انجام این مقصود، دست به تهیه اقدامات مقدماتی برای سرقت اتومبیل‌زدیمو پس‌از سرقت اتومبیل ، نقشه سرقت بانك ایران و انگلیس در تیرماه سال ٤٩ کشیده شد و این نقشه بموقع اجرا گذاشته شد . باید عرض کنم سرقت بانک صرفا جنبه کارگشائی داشته است و ما پس‌از انجام این عمل دنباله تحقیقات خود را که شناخت جامعه بود ادامه دادیم . از آنجائی که شرایط بین‌المللی‌ما را تحت تاثیر قرار داده بود طرح ربودن سفیر امریکا مورد بررسی قرار گرفت . منظور از انجام این هدف این بود که می خواستیم معتقدات و شناخت خود را به دیگر کسانی که گام هائی در این راه برداشته‌بودند نشان دهیم و از این راه به‌آنها هشدار دهیم . باچنین انگیزه‌ای نقشه ربودن‌سفیر امریکا درآذر ماه سال ١٣٤٩ بمورد اجـرا گذاشته شد ولی‌باشکست مواجه گردید و راننده سفیر بعدازآنکه شیشه اتومبیل را شکستیم‌حلقه محاصره را شکافت و فرار کرد. عمل ربودن سفیر مورد انتقاد گروه واقع شد ولی هدف ما همان شناخت گروه از جامعه بود .

پس از این کار فعالیت‌خود را در رضائیه ،تربت‌جام وحومه تهران گسترش دادیم بایدبگویم از بدو شروع عملیات تا هنگام دستگیری تنها اقدامات ما در زمینه شناخت جامعه بود .

متهم سپس به‌موارد استنادی کیفرخواست (توطئه بمنظور بهم زدن اساس حکومت ،تعرض به جان سفیر امریکا ، حمل اسلحه جنگی‌غیرمجاز ،تخریب، دخول در دسته و جمعیتی بـا مرام و رویه اشتراکی ، دخول در دسته اشرار مسلح) نمود و گفت هیچیک از موارد استنادی کیفرخواست دادستان را قبول ندارم . چطور میتوانید گروه را به توطئه و سایر مواردداستنادی متهم کنید ؟

دادستان از مطالعه کتب مارکسیستی ، در جهت مسلم نشان دادن موارد کیفرخواست که عاری‌ازمسائل منطقی و فاقد مدارک است میخواهدما را متهم سازد .باید بگویم مسائل‌اشاره شده دادستان سال ها است که در گورستان تاریخ مدفون شده است .

قوانین تدوین شده کشور های غربی را در دادگاه نمیتوان‌علیه ما عنوان کرد و مانند کشورهای غربی متهمین را بپای گیوتین فرستاد .

پس‌از پایان آخرین دفاع‌متهم ردیف یکم ،رئیس دادگاه خطاب به متهم ردیف دوم گفت :

آقای نعمت‌الله عیوض‌محمدی. بعنوان آخرین دفاع هر مطلبی را که بحال خود مفید میدانید بفرمائید .

دفاع متهم ردیف ٢

نعمت‌اله عیوض محمدی ـ قبل از اینکه در مقام دفـاع برآیم شمه‌ای از گذشته خودرا بیان میکنم .

از او ایل سال ٣٩ قشر های متفکرایران مرا تحت تاثیرقرار داد و ازهمان زمان فعالیت‌های سیاسی و اجتماعی خودراآغاز کردم . فئودالیسم ، نارسائـی هائی درکشور ما رخنه کرده‌بود که‌هر روشنفکری را به تعمق وامیداشت.در سال ٣٩عضویت جبهه ملی را پذیرفتم وازجهتی وضع‌سیاسی شرایطی‌را فراهم میکردتاازجهت بهبوداین وضع کوشا باشم .

در این جریانات سه بار از طرف دستگاههای انتظامـی دستگیر شدم چون خط مشی سیاسی جبهه ملی نتوانست با دستگاههای دیگر همگام شودو این پراکندگی و تشتت باعـث شد که گروه های چند نفری مطالب خود را به بحث‌بگذارند لذا در اواخر سال ١٣٤١جبهه ملی از جهت شرایط داخلی و خارجی از هم پاشیده شد ومن از عضویت‌جبهه ملی خارج‌شدم و تا ٥ سال هیچگونه فعالیتی نداشتم.

در سال ١٣٤٦ یکی از افراد حزب توده با من و رحیم بنانی تماس گرفت وخواندن کتاب‌های مارکسیستی را توصیه کرد ، پس ازخواندن این کتابهاتئوری او با هدفی که از جهت‌شناخت ایران بود مورد مخالفت ماقرار گرفت . زیرا هدف ما تنهـا شناخت جامعه بود .

در این زمان یکی دیگر از افراد از خارج بایران آمد و اظهار داشت کـه از وضع روستائیان و کارگران بـایـد شناخت بعمل آید .

ما تماس خود را با سازمان انقلابی قطع کردیم ودر ایران سازمانی بوجود آوردیم تـا تحقیقات‌خودرا در زمینه‌شناخت جامعه در روستاها انجام دهیم.

وضع مالی گروه نامساعدبود و کار گروه را متوقف میکرد . پس از بررسی های زیاد طرح بانک فراهم شد و این طرح بوسیله من ، گیقانی و بنانـی بموقع اجرا گذاشته شد و نه تنها مشکل مالی گروه حل شـد بلکه‌شرکت‌درکارهای تولیدی بما امکان داد که تحقیقات خود را که‌هماناشناخت‌جامعه بود دنبال کنیم مجدانه در ایـن راه کوشش نمائیم . ولی دستگیری موقت دستگاه رهبری وضـع گروه ما را دچار تلاطم کرد . بطوریکه بیم متلاشی شدن‌گروه میرفت . در فکر آزادی رهبر گروه برآمدیم تا در مقابـل گروگان گرفتن تقاضای آزادی او را بکنیم . ناگزیر طرح‌ربودن سفیر امریکا کشیده شد که در آذرماه ١٣٤٩ بموقع اجـرا گذاشته شد ولی‌با شکست‌روبرو گردید .

سپس‌کار تحقیقات اشاعه‌یافت تا بهترجامعه روستائی راتجزیه و تحلیل کنیم که در آذرماه ١٣٥٠ دستگیر شدیم .

متهم سپس به کیفر خواست اشاره کرد و گفت : آقـای دادستان بر اساس هدف های این گروه که در راهش‌مشقاتی کشیده‌ایمومنطقی سلیم‌بر‌آن‌حاکم بوده ، چگونه میتوانید ادعاکنید اتهامات مندرجه درکیفرخواست علیه ما صحیح باشد. ازقضات محترم تقاضا دارم فقط به دو مورد استنادی کیفـر خواست عملیات بانک و شروع به‌ربودن سفیر را موردمداقه قرار دهید. سایر اتهامات کیفر خواست‌بی مورد است .

آخرین دفاع رحیم بنانی

رئیس دادگاه ـ آقای رحیم بنانی . بعنوان آخرین دفـاع هر مطلبی راکه بحال خودمفید میدانید بیان کنید .

رحیم بنانی ـ من در خانواده فرهنگی بزرگ شده‌ام ، من در شهر شیراز زندگی میکردم . بتدریج که بزرگ میشدم بوضع رقت‌بار دهقانان بیشترپی‌میبردم که چگونه فئودالها از دسترنج زحمات آنان تغذیه میکنند و خون آنها را میمکند . همه این مسائل و ظلم و ستم صاحبـان کارخانجات نسبت به کارگران مرا تحت تاثیر قرار داده بود احساسات مرا بسوی این گروه کشانید . علل و انگیزه گرایش به این گروه همان‌ظلم وستم فئودال هابود .

در اواخر سال ١٣٤٦ یکی از عوامل سازمان انقلابی خارج‌از کشور بایران آمد و گفت بایستی جامعه‌ایران موردشناخت قرار گیرد و ما برای تعلیمات از‌کتابها و ایده مارکسیست استفاده کردیم ما هرگونـه ارتباط خود را برای شناخت جامعه با خارج قطع کردیم و گروهها و دسته هائی را که مغایر نظرات ما بود مردود شناختیم .

برای شناخت جامعه احتیاج‌به شناسنامه داشتیم و از طرفی برای انجام هدف های خود و رفتن به شهر ها و روستا ها و کارگاههای مختلف احتیاج‌به پول داشتیم . زیرا برای تحیل و تجزیه‌جامعه مدت طولانی‌وقت لازم است تابه ویژگیهای آن پی ببریم . مسلما برای انجام این مقصودات امکانات مالی فراوانی لازم بود . رفقا حتی‌با فروش وسائل شخصی و حتی گروگذاشتن‌خانه های‌خوداقدام می کردند ولی تنها راه‌حل این مشکل را طرح عملیات بانك دانستیم .

البته باین نتیجه رسیدیم که عملیات بانك‌کار صحیحی‌نبوده است و این کار خارج‌از خط مشی گروه مابود . ولی ما با ایمان فراوانی که برای‌شناخت جامعه داشتیم اقدام باین عمل نمودیم .

متهم افزود در فرهنك ماسارق بفردی اطلاق می شود که پول و جنس سرقت شده را بمصرف شخصی برساند . در حالی که پول‌بدست آمده را ما بمصرف شناخت جامعه رساندیم . اگر ما سارق بودیم تمام وجوه‌بدست آمده را صرف عیش ونوش‌خود می کردیم .

ماجرای ربودن سفیر

یکسال از انجام این کار می گذشت تا این که در اواخر اسفند ماه سال ٤٨ کادررهبری بوسیله دستگاه‌امنیتی دستگیر میشود و ما از ترس این که خطری‌متوجه دیگران‌شودتصمیم گرفتیم که عضو کادر رهبری‌را آزاد کنیم و باین نتیجه‌رسیدیم که شخصیتی‌رابربائیم .بالاخره قرعه بنام سفیر امریکادرآمد. لذا با اجرای این کار ، کلیه مقدمات کار ، خرید ماشین ، تمرینات لازم انجام گرفت و سرانجام یك شب که سفیر امریکا از میهمانی برمیگشت او را تعقیب کردیم و برای این که در صدد مقاومت برنیاید شیشه ماشین او را با تبر شکستیم ولی راننده بطور ماهرانه‌ای حلقه محاصره را شکافت و سفیر را بردوعملیات ما باشکست مواجه شد . ما قصد تعرض به جان سفیر را نداشتیم و هنگامی که‌عضوکادر ما آزاد می شد سفیر را رهامی کردیم .

متهم افزود : آقای دادستان گروه بی نام و نشان‌ما راسازمان رهائی بخش خلق های ایران معرفی‌مینماید ودرکیفر خواست اتهاماتی بما منتسب کرده است. ما حتی یکبرگ از اعلامیه خود را هم منتشرنکردیم . چگونه‌آقای دادستان گفته‌اند اعلامیه پخش کرده‌ایم . اگر اعلامیه قرار بود پخش شود باید بوسیله افراد این گروه پخش میشد .

در داخل‌شهرتهران با شناسنامه هائـی که در دست داشتیم عده‌ای از افرادگروه در آهنگری، چرمسازی‌وسایر کارگاه‌هامشغول کار شدیم تا کارگران راشناسائی کنیم . ما اشتباه خود را انکار نمیکنیم ولی بهیچوجه ادعا های آقای دادستان‌را در کیفرخواست قبول نداریم در کجا داشتن چند قبضه اسلحه به (حمل اسلحه جنگی غیر مجاز) اتلاق میشود ؟

ما انتظار داریم نسبت به‌حقایقی که از طرف ما عنوان میشود با دوراندیشی کامل‌مورد مداقه‌قرار گیرد .

ما انسان هائی نبودیم که‌نسبت به سرنوشت مملکت خویش بی تفاوت باشیم . همه ما منشاء خدمات صادقانه‌برای کشورخود بودیم . ما بهترین دوره زندگی خود را وقف شناخت جامعـه نمودیم . من اظهارات دادستان‌را که گفته‌اند پول های مسروقه را صرف عیش و نوش خود کرده‌ایم قبول ندارم . رفقای ما در جنوبی‌ترین نقطه تهران در میان کارگران زندگی میکردند . چگونه دادستان اعمال مارا ضد میهنی تلقی میکنند و ما را یاغی میدانند ؟

دفاع نهاوندی

رئیس دادگاه ـ آقای منوچـهر نهاوندی بعنوان آخرین دفاع‌هر مطلبی را که بحال خود مفیـد میدانید بفرمائید .

منوچهر نهاوندی‌ـمن‌ازمهر ماه سال ١٣٤١ دراستخدام راهسازی درآمدم و در انجام وظایف‌محوله کوشا بودم . مدت ٧ سال دور از هیجانات‌شهری باموروراهسازی در لرستان خوزستان،کردستان، آذربایجان مشغول‌فعالیت بودم و باتوجه به شغلی که داشتم بـا کارگران در تماس‌بودم تا ازجهت کاری که بعهده داشتم وضـع کارگران را مورد شناخت قـرار دهم .

در سال ١٣٤٨ به گروهی که هدفش شناخت جامعه ایران بود تماس گرفتم و بعضویت این‌گروه در آمدم . مطالعه کتب خارجی برای من بسیار مفید بود این کتاب عبارت بود از (سیستم اقتصادی حاکم بر جامعه ایران چیست) یعنی هدف از تشکیل گروه شناسائی در شهر وروستا و تماس با کارگران وروستائیان بود . هدف ما فقط همین بود علاوه بر این شناسائی فرهنگ و اقتصاد بین روستائیان هدف ما بودومسلم است شناخت شهر ـ نشینان بدون شناخت روستا ـ نشینان امکان پذیر نبود .

ما در نظر داشتیم‌در اردیبهشت ماه سال ١٣٥١ یک تصویری از ایران طرح ریزی کنیم واقدامات دامنه‌داری خودرابرای شناخت کامل‌جامعه ایران انجام دهیم ولی با دستگیری‌مااین طرح‌انجام نشد گروه ما چهار سال روی‌پای خود ایستاد .

دادستان برای‌اعضای اصلـی گروه با اتهاماتـی که در کیفرخواست ذکر کرده‌انـد تقاضای اعدام نموده‌اند. ایشان برای سرقت‌بانك‌ایران‌وانگلیس وقصد ربودن سفیر امریکابرای ما تقاضای‌اعدام کرده‌والاهیچیك ازموارد استنادی دادستان در کیفرخواست در باره ما صادق نیست .

ماتماس‌خودرا با سازمان انقلابی قطع کردیم زیرامعتقد به انجام اعمال‌مسلحانه‌وجنگهای چریکی‌وپارتیزانی در کوهها و بیابانها نبودیم و همین‌امر باعث شد که سازمان انقلابی خارج از کشور با توجه به‌هدف‌گروه ما بخودآمدتابیشتردرباره‌اعمال ورفتار خود توجه داشته باشد . هدف‌ما فقط‌شناخت‌جامعۀایرانی اعم‌از شهری وروستائی بود و انگیزه عمل بانك ایران و انگلیس فقط وضع‌نامساعدمالی گروه‌برای ادامه تحقیقات و طرح ربودن سفیر امریکابرای آزادی دوستمان بود و اگرموفق می‌شدیم‌سفیرامریکاراگروگان بگیریم ودوست‌خودرا آزادکنیم بهیچوجه تعرضی بجان سفیر نمی کردیم وگروگان را آزاد می کردیم .

مسئله‌آزادی‌زندانیان‌مستمسك بود برای‌اعلام موجودیت خود زیراما زندانیان سیاسی رانمی‌شناختیم .ما می خواستیم این حقیقت را روشن کنیم کـه بدون شناسائی ایران هرگونه خط‌مشی سیاسی بی اثر است.

مدافعات گیقانی

رئیس‌دادگاه ـ آقای احمد گیقانی به عنوان آخرین دفاع هرمطلبی که بحال خود مفید میدانید بفرمائید .

گیقانی ـدراین‌جوامع‌شناخت جامعه امری بسیار ضروری‌بود. زیرا روابط فئودالها بادهقانان ناهماهنگی‌داشت وقتی‌برای‌ادامه تحصیل وارد دانشگاه شدم از سال ٤١ در صدد برآمدم کـه مطالعه و تحقیقات خودرا برای شناخت جامعه ایران از نظر اجتماعی ، فرهنگی‌و اقتصادی انجام دهم .

دراواخر سال ١٣٤٦ به ایـن گروه که هدفش شناخت‌جامعه ایران‌بود پیوستم و اقدام بـه خواندن کتابهای‌مار کسیستی که برای شناخت‌جامعه‌بودپرداختم. همزمان بااین‌اقدامات به‌نقاط مختلف کشور سفرنمودیم.بعد از مدتی مطالعات ، گروه دچار مضیقه مالی شد . بفکر رفع محدودیت مالی افتادیمو چـون گروه‌نمی خواست دست کمك به خارجی‌دراز کند بنابرایـن در طرح بانك در تیرماه ٤٨ شرکت کردم وبابدست آوردن پولهای بانك گروه موفق شد بکار تحقیقاتی خود بپردازد . سلاحی‌که با آن وارد بانك‌شدم فقط ،باباروت سیاه پرشده بودو هیچگونه قصد قتل وخرابکاری نداشتیم .

بقیه در صفحه ١٩

ترمیم حقوق ٣٠ هزار فرهنگی بازنشسته

به منظور تسریع درکارصدور وابلاغ ترمیم‌حقوق‌بازنشستگان وزارت آموزش‌و پرورش اوقات کارأداره کل امورادارى این وزارتخانه دوسره‌شد .

عده‌بازنشستگان‌وزارت‌آموزش وپرورش ٣٠هزار نفر است که تـ کنون ابلاغ٦هزار نفر آنها صادر شده است .

آقای نقیب‌زاده مدیر کـل امورادارى وزارت آموزش و پرورش اظهار داشت که در مدتی کوتاه ابلاغ ترمیم حقوق ٢٤ هزار «فرهنگی بازنشسته » دیگر صادر خواهد شد .

طبق اصلاحیه اخیر حقوق بازنشستگان ١٥درصد اضافه شده واین ترمیم از اول سال جاری قابل‌پرداخت است .

تغییرات جدید درسطح معاونین سازمان برنامه

همزمان باتدوین تشکیلات جدید سازمان برنامه وبودجه کشور ، ظرف چند روز آینده تغییراتی در سطح یکی دوتن‌از معاونین این سازمان داده می ـ شود و آقای داریوش‌اسکوئی معاون امور نظارت وهماهنگی سازمان برنامه ریاست « بانك سرمایه‌گذاری ایران » را در لندن بعهده خواهد گرفت .

امروزدر محافل اقتصادی‌گفته شد دکترشاپور راسخ معاون سازمان برنامه و رئیس مرکز آمارایران بسمت معاون امور نظارت وهماهنگی این سازمان تعیین می شود و یکی‌از مقامات برجسته‌بانك مرکزی ایران برای پست معاونت سازمـان برنامه و رئیس مرکزآمارایران به‌پیشگاه‌شاهنشاه‌آریامهر معرفی خواهد شد .

بااین تغییرات‌تعدادمعاونین سازمان برنامه‌تغییری نخواهد کردو سازمان برنامه کماکان هشت‌معاون‌خواهد داشت .

خبرنگار اطلاعات می‌نویسد : تهیه تشکیلات جدید سازمان برنامه نیز به مراحل نهائی نزدیك می گردد وآماده برای تصویب‌نهائی خواهد شد .

طبق قانون سازمان برنامه موظف است ظرف نیمه اول سال ٥٢ تشکیلات جدید را همراه با تعیین نوع مشاغل و ضوابط شغلی‌درسازمان برنامه تسلیم سازمان امور اداری واستخدامی کشور نماید .

خبرهای کوتاه

تلگرام شادباش شاهنشاه

از جانب شاهنشاه آریامهـر بمناسبت سالروز جشن ملـی پرتغال تلگرام شادباش بعنوان حضرت رئیس جمهوری پرتغال به‌لیسبون مخابره شد . متن تلگرام شاهنشاه آریامهر ازاین قرار است.

حضرت دریاسالار آمریکلو توماس رئیس جمهوری پرتغال‌ـ لیسبون.

خیلی خوشوقتم که بمناسبت سالروز جشن‌ملی‌پرتغال‌شادباش های صمیمانه همراه با بهترین آروزهای خویش‌را برای‌سلامت وسعادت شخص آن حضرت و رفاه ملت پرتغال ابراز دارم.

محمدرضا پهلوی

افتتاح تالار جدید کتابخانه

تالار جدید کتابخانه‌دانشکده هنر های زیبای دانشگـاه تهران امروز بوسیله اقای دکترنهاوندی رئیس دانشگاه تهران‌گشایش یافت . وسعت این‌تالار ٣٠٠ مترمربع‌است.

مراسم جشن فارغ‌التحصیلی

بامداد امروز مراسم جشن فارغ‌التحصیلی دوره افسری جزء وتحلیف دانش‌آموزان بهیاری واردنانس در حضور تیمسار سپهبد صدری ریاست شهربانی کل کشور و جمعی از امراء و مقامات سازمان‌مذکور در دانشگاه پلیس بعمل آمد.

پس از پایان مراسم مذکور، سالن تیرکهنموئی که به‌تازگی‌در دانشگاه پلیس‌احداث شده‌است وهمچنین سالن جدید موزه جنائی شهربانی کل کشور بنام شاهنشاه آریامهر بوسیله‌تیمسار سپهبد صدری گشایش یافت.

امتحانات نهائی پنجم ابتدائی

صبح فردا امتحانات نهائـی پنجم ابتدائی در سراسر کشور آغاز خواهد شد .

امتحانات‌نهائی‌ششم متوسطه همچنان ادامه دارد و روز چهارشنبه خاتمه می‌یابد.

٧٠ مهندس فرانسوی به ایران آمدند

٧٠ تن ازمهندسان آرشیتکت فرانسوی به دعوت مهندس سیحون استاد آرشیتکت ایران به تهران آمده‌اند این مهندسان متخصصان رشته شهرسازی ، مترو ، الگو و نوسازی میباشند.

مهندسان امروز برای‌بازدید از اصفهان و شیراز و تماشای آثار و هنرهای ایران باستان‌به این دو شهر سفر کردند .

مهندس هوشنگ سیحون امروز طی گفتگوئی به خبرنگار اطلاعـات گفت : مهندسان برجسته فرانسوی در یکگروه هفتاد نفری به ایران آمده‌اند و ضمن بازدید از مراکز دیدنی نظرات خود را درباره مسائل فنی و معماری‌مترو ، الگو اظهار خواهند کرد.

سمینار شعب بانك کشاورزی

کلاسهای اموزشی بانك تعاون کشاورزی ایران که بـا شرکت ارزیابـان و کارشناسان فنی استان های مرکز ، کرمانشاه ، سنندج‌و فرمانداری کـل همدان از روز پنجشنبه هفته گـذشته در همدان تشکیل شده بود امروز پایان‌یافت و بلافاصله سمینار روسای شعب مناطق مذکورباحضور‌آقای‌صدقیانی رئیس کل بانك کار خود را اغاز نمود .

شناسنامه کار گاهها

وزارت کار وامور اجتماعـی اقدام به تهیه شناسنامه کارگاه های بزرگ هر منطقه که بیش از ٢٠ نفر کارگر دارد نموده است.

شناسنامه های‌مزبور که‌حاوی مشخصات کارگاه هاـ اسم کارگاه‌ـنوع‌صنعت ـ تعدادکارگر است در دفترچه های خاصی انتشار خواهد یافت.

حمام وکیل

بنای تاریخی « حمام وکیل» واقع‌درشیراز توسط‌کارشناسان اداره کل حفاظت آثار باستانی وزارت فرهنگ و هنر مورد بازرسی قرار گرفت و به علـت دارا بودن ارزش تاریخی در فهرست آثار ملی ایران بهثبت رسید.

رئیس اداره‌کل کارگزینی

آقای دکتر محمد حسین جاودانی رئیس پیشین اداره کل امور اداری‌مجلس‌شورای ملی بسمت رئیس اداره کل کارگزینی شیر و خـورشید سرخ ایران منصوب گردید.

تصادف در جاده هراز

آمل ـ دریک حادثه‌رانندگی در جاده هراز ، دونفر کشته و٣نفر بسختی‌مجروح گردیدند. حادثه از برخورد اتومبیل ٨١٩٩٨ تهران با دو اتومبیل دیگر در ٦٤ کیلومتری آمـل بوقوع پیوست و ٥ نفر از سرنشینان اتومبیلها مجروح شدند که دونفر از آنها درراه انتقال به بیمارستان فـوت کردند و بقیه دربیمارستان شیروخورشید آمل بستری هستند .مجروحین ناهید و تقی‌سالاری و سید حسین تیموری نام‌دارند و مقتولین زنی بنام هاجر لطفی‌و یعقوب جهانی بودند .

هیئت مذهبی کنگره‌عالم اسلامی

امروز اعلام شد که روز سه‌شنبه این هفته یک هیئت مذهبی مهم از طرف کنگره رابطه عالم اسلامی مرکب از نمایندگان کشور های هند ـ عربستان سعودی ـ سیلان‌و لبنان وارد تهران میشود ، میزبان این هیئت سازمان اوقاف خواهد بود .

هیئت‌مزبورطی‌یکهفته اقامت خود درایران با آقای‌هویدا نخست وزیر و جمعی از روحانیون طرازاول تهران، قم‌ومشهد ملاقات ومذاکراتی بعمل خواهند آورد .

نرخ حج چندان افزایش نیافته

سمینار بررسی مسائل اوقافی‌امروز درتهران‌گشایش یافت . معاون نخست‌وزیر و سرپرست سازمان اوقاف در اولین‌جلسه سمینارخط‌مشی آینده سازمان اوقاف را در مورد موقوفات تشریح کردو آمادگی سازمان را بـرای برگزاری مراسم حج سال٥٢ اعلام داشت و یادآور شد که در سال جاری نرخ حج نسبت به سال گذشته چندان افزایشی نیافته است ولی کسانی که خواستار سفر با شرایط فوق‌العاده هستند باید مبلغ بیشتری بپردازند.

آنگاه‌سرپرست سازمان‌اوقاف متولیان متخلف موقوفات را «شرکای جرم شرعی و عرفی و قانونی تاراج موقوفات» معرفی کرد.

آزمون اعلام کرد که فقط در شمیران نزدیک‌به ٨ میلیاردریال ملک موقوفه وجود دارد و از آنها باید لااقل سالی سی‌میلیون تومان اجاره گرفته شود و مـا اینکار را خواهیم کرد.

بازدیدهای‌مدیران جراید

وزارت اطلاعات بمنظور آگاهی کامل مدیران جراید استانهای مختلف کشور از ترقیات‌مملکت برنامه وسیعی را برای‌بازدید های گوناگون از تاسیسات صنعتی و عمرانی برای آنها آغاز نموده است.

بموجب این برنامه دومین گروه مدیران مطبوعات‌استانهااز فارس باصفهان و تهران و خراسان خواهند رفت واز صنایع ذوب‌آهن ایران کارخانه های صنعتی تهران‌و کارهای عمرانی خراسان و گازسرخس دیدن مینمایند.

معاملات دلار آرام شد

امروز مسکوکات طلاقدری ترقی کرد و پهلوی به ١٩٥ تومان رسید همچنین نیم پهلوی ٩٧ تومان و ربـع پهلوی٤٨ تا ٤٩ تومان‌معامله شد.

معاملات ارز آرام بود و این قیمت‌ها در بازارحکومت داشت .

دلار ٦٩ ریال ، فرانک فرانسه٤٥ر١٦ ریال ،فرانک سوئیس ٧٥ر٢٢ ریال ،پوند ١٧٩ ریال ، مارک آلمـان غربی ٥٠ر٢٦ تا ٧٥ر٢٦ریال.

خبرنگار ماگزارش میدهد: افزیش ارزش رسمی ریال‌در مقابل دلار ، در بازار آزاد موجب شد که عینا قیمت دلاریک ریال پائین بیاید،

هشدار گمرك‌به‌صاحبان کالا

گمرک به بازرگانان و وارد کنندگان هشدار دادترخیص کالا های قابل اشتعال رابا سرعت بیشتری انجام دهند .

امروز اعلام شد به دنبـال آتش سوزی در انبار گمرک تهران اداره کل گمرک به صاحبان کالاهای تجـاری هشدار داده است بـرای جلوگیری از بروز خسـارت احتمالی کالاهای قابل‌اشتعال نسبت به ترخیص ایـن نوع کالاها تسریع کنند .

اعزام استادان به خارج

امسال ٨٦ تن ازاعضای هیئت آموزشی دانشگاههـا جهت تکمیل تحصیلات خود به آمریکا ـ کانادا‌ـ فرانسه و انگلستان فرستاده‌میشوند.

٣٦ تن از این عده انتخاب شده‌اند و برای انتخاب٥٠ نفر دیگر پس فردا از ٥٧ نفرمعرفی شدگان دانشگاهها در وزارت علوم مصاحبـه بعمل میاید .

اجرای این برنامه از سـال گذشته آغاز شده است .

پیش بینی هوا

آسمان تهران صاف ودر بعضی ساعات با مقداری‌ابر پیش‌بینی میشود هوای بقیه نقاط و جزائر قشم‌ـکیش ـ لاوان ـ خارک ـ تنب ابوموسی صاف همراه باگرد و غبار محلی است .

گرمترین نقطه در ٢٤ ساعت گذشته ایرانشهر بـا حداکثر ٤٩ و حداقل ٣٢ و خنک ترین نقطه زنجان با حداکثر ٢١ و حداقل ٦ .

حداکثر درجه حـرارت هوای تهران ٣٠ و حداقـل ١٦ درجه سانتیگراد بـوده است .

مرگ اسرار آمیز جرج گتی

«پل گتی» سلطان نفت هر دقیقه یک میلیون تومان بدست میآورد

پل گتی خسیس‌ترین مرد تاریخ است

مرد ۵ میلیارد تومانی

پل‌گتی‌پیر باجورج گتی پسر ۴۸ ساله‌اش که بطور اسرارآمیزی درگذشت .

جرج گتی دوم‌فرزند ۴۸ ساله پل گتی سلطان چاه های‌نفت، ثروتمند ترین مرد روی‌زمین، و خسیس‌ترین مردی که بیادها مانده است براثر یك سلسله وقایع‌مشکوك‌بطور اسرارآمیزی درگذشت .

گفته می شود که جرج‌گتی براثر استعمال بیش از اندازه مواد مخدر که بانوشیدن زیاده از حد مشروبات الکلی همراه بود دچار خفگی‌شده‌ومرده‌است وبا مرك خودبیش‌از پنج‌میلیارد تومان پول ثروت پدری را از خودبرجای نهاده است .

درباره مرك اسرارآمیزجورج گتی شایعات زیادی بر سر زبانها است .

عده‌ای آن را نتیجه‌یك‌ماجرای عاشقانه میدانند و گروهی آن را بارقابت های اقتصادی وپولی مربوط میدانند .

ثروت و بدبختی

در تمام طول عمر پل‌گتی ثروتمند ترین مرد دنیا ،ثروت و اندوه و بدبختی با هم بسراغ او آمده و قرین بوده‌اند .

باوجود این ، اشتباه است که فکر کنیم صد ها میلیون‌ثروت او منبع و علت اصلی بدبختیها و حوادث غم‌انگیز زندگی او بوده‌اند و موجب شده است که او با خاطره تلخ پنج‌ازدواج ناکام تنها بماند و بطور مداوم با پسران خود جدال داشته باشد .

پل‌گتی ، امروز غم بزرك‌ومرك اسرارآمیز ، بزرگترین‌پسرش جورج‌را بدل دارد . جورج ، وارث بزرگترین ثروت بودکه شاید معادل و نظیر آن در تمام جهان بیش از یك یا دو نمونه نباشد . پل گتی وپسرش‌جورج سالهابا یکدیگراختلاف داشتند و یکدیگر را نمی دیدند ولی‌در این اواخر ، کدورت دیرینه بین آنها اندکی فرو نشسته‌بود وپل گتی و پسر بزرگش از هرزمان دیگری بهم نزدیکتر شده بودند . ولی پل گتی ، هشتاد ساله در قصر بزرك و مشهور ، سوتن که یکی از قصر های قرون گذشته است و با زیباترین مبلمان‌وآثار هنری تزئین شده است بسر می برد و تقریبا گوشه گرفته‌بوداکنون مرك‌اسرارآمیزجورج‌بارسنگینی برقلب اندوه زده این مرد تنها و ثروتمند بزرك ، سلطان نفت امریکا است .

پل گتی در آغاز یك میلیونر زاده‌بود و شاید از زمانی که کار مستقل خود را شروع کرد و بدستور پدرش، با خوشحالی از تاسیسات و تشکیلات اداری نفتی پدرش خارج شد تا اداره چاههای نفتی جدیدی را که در اوکلاهما بنفت رسیده‌بودند بعهده بگیرد، فکرمیکرد کەتنهاخواسته‌های‌او است که باید انجام شوند و در برابر نظرو خواسته‌های‌او، عقاید و نظرات دیگران ارزشی ندارند و بعد، توسعه کار او و بدست آوردن ثروتی سرشار و چشمگیر و پیشرفت زیادی که نصیب تاسیساتش شد، این طرز تفکر را، بنظراو صحیح‌وسنجیده و منطقی نشان داد ، ولی بعد او با نسل جدید، با آنها که با او کار میکردند با آنها که او کمکشان کرد تا بسازند و توسعه دهند اختلاف عقیده شدیدی‌پیدا کرد،بطوریکه این اختلاف‌سرتاسر زندگی او را پوشاند.

اولین ازدواج او با ژانت دومونت در سال ۱۹۲۳ بود ، جورج پسر بزرگ پلگتی که بریروز بطرز اسرارآمیزی مرد ثمره این ازدواج بود .

بعد ازازدواج دوم ناکام ودو هفته‌ای پلگتی، مدت دو سال مجرد باقی ماند ولی بعد ازدو سال بار دیگر برای سومین بار ازدواج کرد، همسر سوم او «ادولفین ، هلملی» بود که در ۱۹۲۸ به ازدواج پلگتی درآمد. ثمره این ازدواج دومین پسرگتی بنام «رونی» بود، «رونی» گتی بعد از مرگ جورج، پسر بزرگ او و وارث جدید ثروت بیکران او شده‌است. بطوریکه تخمین‌زده میشود رونی وارث حداقل ۵ بیلیارد تومان است.

ولی‌رونی نیزاز سیاه‌بختی‌های خاص خانوادگی بی‌نصیب نمانده است. رونی ۴۳ ساله است واز مدتی‌پیش بعلت‌اختلافات شدیدی

پل گتی درپنج‌سالگی

که با پدر و برادر بزرگ ودیگر افراد خانواده پیدا کرد تصمیم گرفت تشکیلات‌مستقلی برای‌خود بوجود آورد و جدا از پلگتی و تشکیلات تابعه او، کار کند و باین ترتیب یک شرکت جداگانه و مستقل را بوجود آورد که آنرا اداره میکند.

مواد مخدرو مرك

او یکبار گفت:

ـ من تظاهر نمی‌کنم که باپدر خود روابط خوبی دارم و او در زندگی خانوادگی من سهیم‌است.

درحقیقت تعداد معدودی از افراد خانواده گتی با افراد خانواده رابطه نزدیک و صمیمی دارند و با آنها زندگی میکنند.

بعد از جدائی از «هلملی» ، پلگتی، بسوی ازدواج چهارم رو آورد، اینبار او با یک هنرپیشه سینما بنام «آن‌دوک» ازدواج کرد، ازدواج چهارم پلگتی در سال ۱۹۳۲ بود.

ثمره ازدواج چهارم پلگتی دو پسر بنام‌ها ی«پل» و گوردن بودندکه قربانیان نفرینی شدندکه گوئی خانواده پلگتی گرفتار آن است.

سال گذشته پلگتی یکی ازدو پسر، گتی همسر خود را بطرز مرموز و غیرمنتظره‌ای از دست داد. همسر پل هنرپیشه سینما، «تالیتاپول» بود که بعلت افراط در استفاده از مواد مخدر دررم جان سپرد .

پل وهمسرش‌دریکی‌ازاشرافی‌ترین وباشکوه‌ترین محله های رم‌زندگی میکردند .

همسر پل بسیار زیبا و جذاب بود ویکی از خویشان‌نقاش‌معروف وهنرمند، « اگوستیوس‌جان » ، بود .

قبل از مرگ این زن ، پل ازاو جداشد ولی دراواخر عمر او بازبه پل نزدیک شده بود اما مرگ فرصت نداد که ، دوباره‌زندگی خانوادگی آنها سامان گیرد .

پلگتی بزرگ به این عروس خود بسیار علاقمند بود ومرگ اوضربه بزرگی برای او محسوب میشداین مرگ نابهنگام مرد پیر و تنهای قصرسوتن را بسیارافسرده کرد.

گوردن‌گتی دومین پسر ، پلگتی از ازدواج چهارم که اکنون ۳۸ ساله است یکبار از طریق قانون علیه خانواده خود بپا خاست و اعلام‌کرد که ۴۴ میلیون‌دلارسهامی که دربین افراد خانواده تقسیم‌شده است باید باطل شود.ولی‌نتوانست درجدال‌قانونی با پلگتی‌پیروزشود وبواسطه این‌اقدام علیه‌خانواده ، موجب‌ناراحتی‌شدیدپدرودیگرافراد خانوادەگتی شد .

پلگتی برای آخرین‌بار سعی‌کرد، همای خوشبختی را به قصر بزرگ خود جلب کند و برای پنجمین‌بار با«لوئیس‌وادلی‌لینج » ازدواج کرد. ازاین‌ازدواج‌پنجمین پسرپل گتی بنام ، تیمی‌تولد یافت .

پلگتی به‌این پسر زیباو شیرین که دردوران پیری و گوشه‌گیری‌او پای به قصر بزرگ وتنهایش‌گذارده بود بسیار علاقمند شده بود و به همسر خود نیز عشق میورزیدولی این عشق و آن محبت را نیز ، اندوه وناکامی بزرگی به پایان رسانید ، آخرین پسر پلگتی‌بیمار شد، پزشکان اعلام کردند که او دارای غده‌ای بزرگ در سر است وباید بفوریت ، عمل جراحی شود وغده خارج گردد .

غده و مرگ

تیمی‌در بیمارستان « یونیورسیتی» نیویورک مورد عمل جراحی قرار گرفت ، پزشکان‌غده را خارج کردند ولی اثر جراحی بروی سر تیمی باقی ماند ودرسن دوازده سالگی بودکه‌برای‌جراحی‌پلاستیک ورفع اثر جراحی قبل تیمی باردیگر به جراحان سپرده شد ولی ، براثر « شوکی » که باو وارد آمد، جان سپرد .این حادثه در ۱۹۵۸ بوقوع پیوست و یکی ازبزرگترین ضربات روحی‌را به پلگتی واردآورد .

درآن‌زمان گتی‌وپنجمین همسرش از یکدیگر جدا شده بودند واینبار نیز پلگتی وغم بزرگش در قصر سوتن تنها ماندند واو بود که میبایست خود را یاری دهد تا اندوه مرگ تیمی را فراموش کند.

جزاین ضربات روحی پلگتی زندگی آرام ولذتبخشی‌داشته‌است. او یکی از بزرگترین کلکسیونرهای آثارهنری‌است ودارای کلکسیونی از تابلو های مختلف است که قیمتی هنوز برآن تعیین نشده‌است ویکی از تفریحات بزرگ اودیدار از این تابلوها ولذت‌جمع‌آوری‌آنها وافزایش بر تعداد آنها است.

او از علاقمندان جمع‌آوری آثار نقاشی بزرگ رنسانس رافائل است .

شایعات زیادی ازخست‌پل مردی که حتی میزان ثروت‌اومعلوم‌نیست وهردقیقه یک میلیون تومان بر اقیانوس بزرگ ثروت اوافزوده میشود ، برزبانهاجاری است و گفته میشود که تلفنهای داخل‌قصر او همه باپول کار میکنند تامبادا کسانی‌بطور رایگان ازآنهااستفاده کنند وحساب تلفن این‌ثروتمندترین مرد جهان چند دلاری در ماه افزایش یابد .

او وقتی که ثروتمند ترین مرد جهان لقب گرفت، یک‌تشکیلات روابط عمومی را استخدام‌کرد، او مردانی را که در این تشکیلات برایش کار می‌کردند، **ساعتی استخدام کرد تا پول بیشتر از ساعات کار به آنها نپردازد و بعد برای دادن‌اجازه فیلمبرداری از قصر خود از آنها درخواست ۲۰۰۰ دلارکرد و برای دو سگی که آنها باخود به همراه آورده بودند ، هر کدام برای استفاده و رفت و آمدشان در قصر موتن پنج‌دلار گرفت .**

پل گتی با ثروتی که دارا است و خستی که داردخسیس ترین و لعیم ترین مردان لقب گرفته است .

یکبار ، الزاماکسول او را به ناهار در نیویورک دعوت کرد ، باین امید که او پول غذایش را بپردازد ولی قبل از صرف قهوه ، پلگتی به بهانه‌ای از رستوران خارج‌شدوالزاماکسول را با صورتحساب تنها گذارد.

او در بیوگرافی خود نوشته است :

ـ من طرز رفتار و طرز فکری داشته‌ام که اغلب زنان ومردان امروزی فاقد آن هستند آنها منکر این حقیقت می باشند که به مادر و پدر خود مدیون هستند وپیوستگی خانوادگی را انکار می کنند . شاید این اختلاف عقیده باین دلیل است که ما از دو نسل جداگانه هستیم . من وقتی می گویم ، که پدر و مادرم را دوست داشتم ، هیچگونه احساس سرخوردگی و ناراحتی وجدان ندارم .

حتی موقعی که من مرد میانه سالی بودم ، پدر و مادرم را مادر عزیزم و پدر عزیزم خطاب می کردم .

امروز پلگتی در قصر بزرگ خود تنهاست نه ثروت‌او ونه کلکسیون هنری او هیچکدام‌نمی توانند اندوه و ناکامی هایی که زندگی گذشته‌و همسران وفرزندانش‌با مخالفتها، مرگها، شکستها ، برای او بارمغان آورده‌اند جبران کنند و باو خصوصیاتی ارزانی دارند که بتواند با افراد خانواده‌اش روابط گرم و صمیمی داشته باشد .

آخرین ضربه‌ای که باین مرد ثروتمند، خسیس، مشهور و پیر وارد آمده مرك فرزند بزرگش جورج‌است که دراین اواخر او روابط صمیمانه‌ای برقرار کرده بود ولی پل‌گتی به اندوه و غم آموخته شده است .

زندگی او آمیخته‌با حوادث تلخ وشوم‌می‌بوده است، حوادثی که حتی ثروت بی‌مانند و افسانه‌ای او نتوانسته است‌مانع وقوع آن‌هاویا جبرانشان‌شود.

قناعت دربی نیازی است

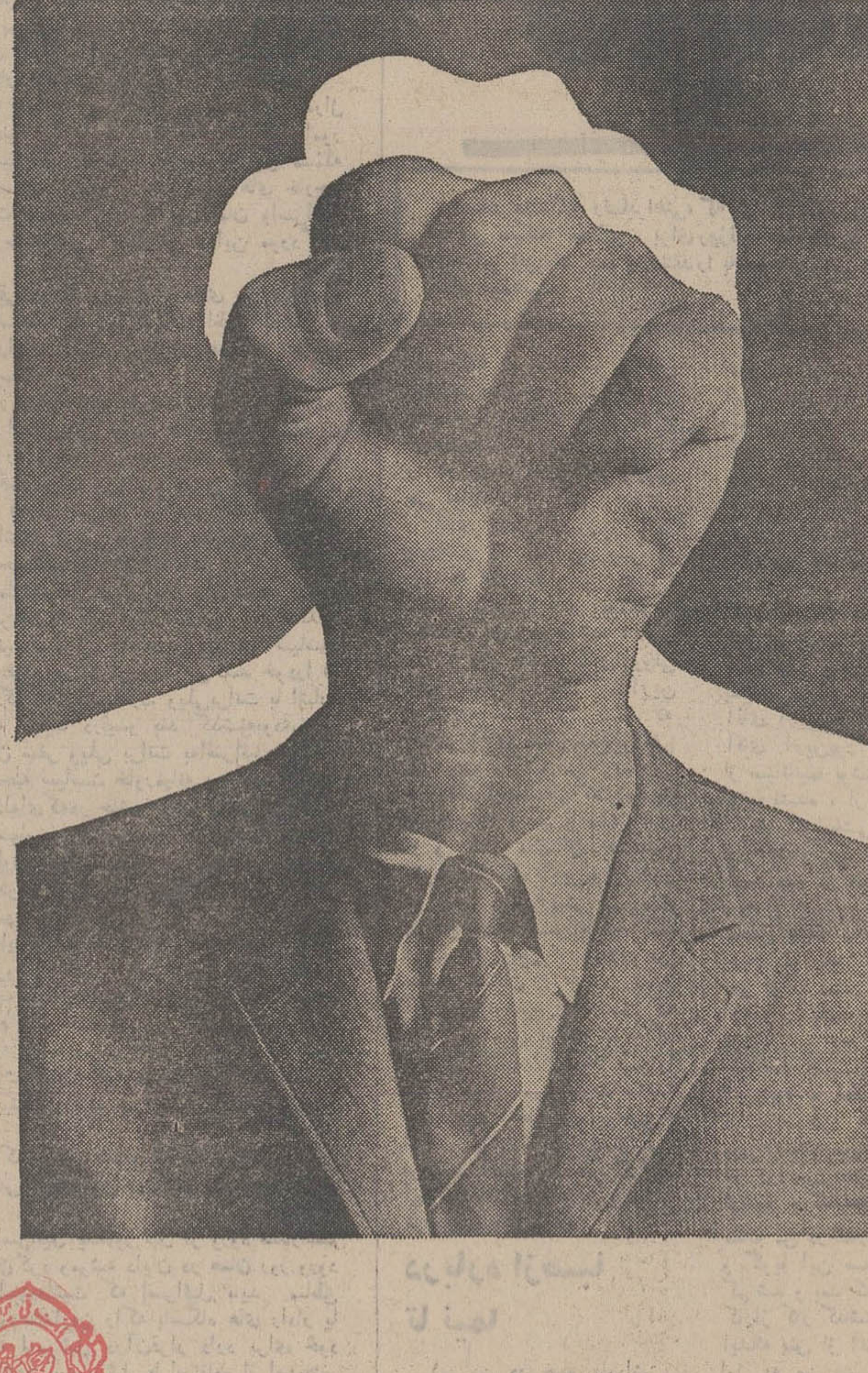

با پس انداز بی نیاز میشوید

صندوق پس انداز بانك ملی ایران

شرکت ملی نفت ایران

آگهی استخدام پزشك متخصص کودکان

شرکت ملی نفت ایران برای خدمت در بهداری وبهداشت حوزه عملیات خود در مسجد سلیمان و آغاجاری به دو نفر متخصص امراض کودکان با شرایط زیر نیازمند میباشد:
۱ـ شاغل‌نبودن‌درسازمان‌های‌دولتی‌وموسسات وابسته‌به‌آن
۲ـ ملیت ایرانی
۳ـ متدین بیکی از ادیان رسمی کشور
۴ـ دارا بودن دانشنامه پزشکی وگواهینامه تخصصی در رشته کودکان
۵ـ دارا بودن چهارسال سابقه کار در رشته مربوطه
۶ـ دارا بودن دفترچه پایان خدمت وظیفه عمومی و یا گواهینامه معافیت دائم
۷ـ آشنائی بزبان انگلیسی
۸ـ حداکثر سن ۴۵ سال
متقاضیان واجد شرایط میتوانند همراه با مدارک مربوطه و ۴ قطعه عکس ۴×۶ ویک برگ رونوشت شناسنامه همه روزه باستثنای روز های جمعه وتعطیل حداکثر تاتاریخ ۱۳۵۲٫۳٫۳۱ از ساعت ۸ تا ۱۱ صبح به اداره کل استخدام وکاریابی شرکت ملی نفت ایران واقع درتهران خیابان کاخ شمالی شماره ۷۶ ودر آبادان به اداره روابط کارکنان شرکت ملی نفت ایران مراجعه فرمایند.

آگهی پذیرش دانش آموز بهیاری

آموزشگاه بهیاری آپادانا شیراز و ابسته باداره کل‌بهداری استان فارس برای سال تحصیلی ۵۲ـ۵۳ تعداد ۳۰ نفر داوطلب دختر با شرایط زیر می پذیرد :
۱ـ دارا بودن گواهینامه تحصیلی دوره اول متوسطه (سوم دبیرستان)
۲ـ دارا بودن شایستگی کامل از لحاظ اخلاق و رفتار که هنگام مصاحبه حضوری وسیله اعضاء کمیته پذیرش تعیین می گردد .
۴ـ سن داوطلب نبایستی از ۱۶ سال تمام کمتر و از ۲۰ سال تمام بیشتر باشد .
۵ـ داوطلب بایستی پس از پذیرفته شدن در آموزشگاه تا پایان تحصیل در آموزشگاه مجرد بماند .
۶ـ برخوردار بودن از سلامتی کامل از نظر جسمی و روانی که به تائید پزشک معتمد ـ اداره کل بهداری استان فارس برسد .
۷ـ قبولی داوطلب در امتحان ورودی آموزشگاه که در روز جمعه ۱۵ تیر ماه ۵۲ انجام خواهد شد .
۸ ـ داوطلب بایستی تعهد نماید که پس از فراغت از تحصیل در آموزشگاه مدت چهار سال تمام برای وزارت‌بهداری و در هر محلی که از طرف وزارت متبوع تعیین گردد خدمت نماید و در صورت عدم انجام خدمت مورد تعهد دو برابر هزینه تحصیلی باضافه خسارات وارده را بوزارت بهداری بپردازد .
۹ـ داوطلب بایستی جهت شرکت در امتحان ورودی‌مبلغ ۳۰۰ ریال بعنوان حق ثبت‌نام بحساب شماره ۹۸۰ بانک مرکزی تهران در یکی از شعب بانک ملی ایران واریز و فیش مربوطه را بانضمام سایر مدارک لازم بدفتر آموزشگاه بهیاری تسلیم نماید .
بدیهی است چنانچه داوطلب در امتحان ورودی توفیق حاصل ننمود مبلغ مزبور مسترد نخواهد شد .
۱۰ـ داوطلبین بایستی مدارک خود را بشرح زیر :
الف ـ فتوکپی گواهینامه سوم متوسطه ۳ برگ
ب ـ رضایت نامه از ولی‌خود دائربه تحصیل‌در آموزشگاه بهیاری ۲ برگ
ج ـ رضایت نامه دبیرستان مربوطه ۱ برگ
د ـ عکس ۴×۶ ۱۲ قطعه
ه ـ فتوکپی شناسنامه ۲ برگ
حداکثر تا آخر روز دهم تیر ماه ۵۲ بدفتر آموزشگاه بهیاری آپادانا واقع در خیابان قصرالدشت تسلیم نماید.
داوطلبین شهرستانی میتوانند مدارک فوق‌الذکر را تهیه و وسیله پست سفارشی به آدرس آموزشگاه بهیاری خیابان قصرالدشت طوری ارسال دارند که حداکثر تا روز ۵۲٫۴٫۱۰ واصل شده باشد .
۱۱ـ آموزشگاه بطور شبانه روزی میباشد و دوره تحصیلی آن دو سال خواهد بود که دانش آموزان طی مدت تحصیل از مزایای شبانه روزی و کمک هزینه تحصیلی ماهیانه استفاده خواهند نمود .
۱۲ـ به فارغ‌التحصیلان آموزشگاه گواهینامه بهیاری اعطاء خواهد شد .
۱۳ـ ثبت نام داوطلبین از روز ۱۵ خرداد ماه ۵۲ شروع خواهد شد .
۱۴ ـ داوطلبین شهرستانهای تابعه استان فارس حق‌تقدم خواهند داشت .
م الف ۳۸۹
مدیر کل بهداری استان فارس
دکتر اسفندیار امیر شاهی
آدرس ـ آموزشگاه بهیاری آپادانا ـ شیراز خیابان قصرالدشت بالا تر از کلانتری ۷ اول رحمت آباد .

آگهی پذیرش دانشجو

برای آموزشگاه عالی پرستاری

دانشگاه مشهد برای تحصیل در آموزشگاه عالی پرستاری شهناز پهلوی در سال تحصیلی ۵۳ـ۵۲ ۳۰ تن دانشجوی دختر از طریق مسابقه و مصاحبه انتخاب می نماید داوطلبان بایستی باداشتن شرایط و مدارک زیر برای ثبت نام از تاریخ پانزدهم خرداد ماه لغایت بیستم تیر ماه ۵۲ همه روزه باستثنای ایام تعطیل از ساعت ۸ تا ۱۲ صبح بمحل آموزشگاه های دانشکده پزشکی (خیابان دانشگاه ـ نبش خیابان کفائی) مراجعه نموده و یا مدارک خود را طوری با پست ارسال دارند که قبل از انقضای مدت ثبت نام بدفتر آموزشگاه ها برسد .
۱ـ ۶ قطعه عکس ۴×۶ و ۴ قطعه عکس ۳×۲
۲ـ ۳برگ فتوکپی شناسنامه
۳ـ مدرک قبولی ششم دبیرستان (طبیعی یا ریاضی)
۴ـ رسید بانکی پرداخت مبلغ ۵۰۰ ریال بحساب شماره ۵۵۶۳ دانشگاه در بانک ملی شعبه مشهد (حق ثبت نام مسترد نخواهد شد) .
۵ـ داشتن برگ معافیت یا خاتمه خدمت از اداره خدمات اجتماعی زنان برای داوطلبان مشمول (باستثنای فارغ‌التحصیلان دیپلمه سال تحصیلی ۵۱ـ۱۳۵۲)
۶ـ حداکثر سن سی سال تمام .
آموزشگاه شبانه روزی نیست ولی کلیه پذیرفته شدگان در قبال دریافت کمک هزینه تحصیلی ماهیانه باید بدانشگاه مشهد تعهد خدمت بمدت سه سال بسپارند .
تاریخ مسابقه ساعت ۹ صبح روز یکشنبه ۲۴ تیر ماه در تالار رازی دانشکده پزشکی خواهد بود .
داوطلبان باید ساعت ۸ صبح روز مسابقه کارت ورود به جلسه امتحان را از محل مزبور دریافت دارند .
مصاحبه ساعت ۳ بعدازظهر همانروز در محل آموزشگاه ها (خیابان دانشگاه . نبش خیابان کفائی) بعمل خواهد آمد. مواد امتحانی عبارتست‌از فیزیک، شیمی ، طبیعی، زبان فارسی، زبان خارجه (انگلیسی) در شرایط مساوی حق تقدم با کسانی است که در مشهد یا یکی از شهرستان های خراسان متولد و یا ساکن میباشند .
دانشگاه مشهد

مقالات و گزارشها

سرمقاله

شورای وزیران سنتو

بیستمین شورای وزیران پیمان مرکزی «سنتو» از امروز در تهران شروع به کار کرد.

چنانکه مسبوقید ظرف چهل‌وهشت ساعت اخیر وزرای خارجه امریکا ، انگلستان ، ترکیه ووزیرمشاور پاکستان در راس هیات هایی برای شرکت در اجلاسیه وزرای «سنتو» به‌تهران آمده‌اند وبزعم بعضی از صاحبنظران ، مذاکرات وتماس هایی که با استفاده ازین فرصت درتهران صورت میگیرد، بمراتب مهمتر از تبادل نظرهای مربوط به «سنتو» است.

در حقیقت آنچه «سنتو» راپابرجا نگاه داشته ، فرصتی‌است که برای همین قسم تماسهاو مراودات بدست‌میدهد والامسائلی که بیست سال پیش انعقاد این‌پیمان وتشکیل یك اتحادیه دفاعی را در منطقه ما اقتضا میکرد ، تدریجا منتفی شده است. بهمین خاطر نیز «سنتو» اصولا آن‌صورت جدی راپیدا نکردوهمچنانکه اغلب اظهار شده، طی سالهای اخیر «سنتو» عملا مفهوم یك «باشگاه» راداداشته‌است.

درین زمینه ، شاهنشاه ایران ، طی مصاحبه‌یی در سال۱۹۶۸ اظهار فرمودند: «وقتی مابه پیمان سنتو پیوستیم معتقد بودیم که میبایستی دفاع‌کشور را دریك‌چنین سازمانی تضمین کنیم . اما سنتو هرگز چنین قدرتی راکه بتوان بر آن تکیه کرد بدست نیاورد . حتی از ابتدای کار دوستان امریکائی مابعنوان عضو دائم به آن ملحق‌نشدند . بنابراین سنتو فقط باشگاهی‌بود که مادر آن گرد می‌آمدیم و مذاکراتی میکردیم و بعد جدا میشدیم بدون آنکه در مورد مسائل و نکته‌های اصلی توافقی حاصل کنیم . خوشبختانه تهدیدی‌که ما را وادار به پیوستن به سنتو کرد دیگر وجود نداردولی ما در سنتو باقی میمانیم زیرا می‌بینیم که سایر کشورهانیز در پیمانهای نظامی جمع شده‌اند».

شاهنشاه در همین مصاحبه فرمودند: «امیدواریم روزی بیاید که دنیابقدری امن باشدکه دیگر احتیاجی به‌این پیمانها نباشدو آنهاخودبخود منحل گردندولی این‌حرف بدان معنا نیست‌که ما حتی‌یك‌لحظه هم بتوانیم ازدفاع‌کشور یا اتکاء بقدرت خود غافل بمانیم. باید بگویم این وضع همچنان ادامه خواهد داشت تا اینکه خلع‌سلاح عمومی صورت‌بگیرد». واین نکته‌یی است که همچنان در مورد «سنتو» صدق میکند. یعنی تاروزی که یك‌امنیت تضمین شده وعمومی درجهان برقرار نشود ، در هرحال وجود پیمانها و سازمانهایی مثل «سنتو» ـ ولو بصورت یك‌باشگاه ـ برعدمش ترجیح‌دارد .

با ملاحظه این‌نکات وسوابق، همانطورکه اشاره رفت ، محافل مطلع اجتماع وزرای خارجه پنج‌کشور را بیشتربه اعتبار فرصتی‌که درخلال برگزاری جلسات شورای وزیران «سنتو» برای مذاکره وتبادل نظرفراهم خواهدشد اهمیت میدهند تاانفس‌مساله، یعنی آنچه‌در چهارچوب پیمان‌مرکزی موردتوجه و مطالعه قرار خواهدگرفت .

معهذا هرچند مسائل دفاعی به آن کیفیت که‌بیست سال پیش ایجاد یك اتحادیه منطقه‌یی را ایجاب میکرد ، موضوعا منتفی است ولی در منطقه مانیز مثل سایر مناطق عالم مساله«دفاع» در سطح عمومی‌و به مفهوم اصولی وکلی خود همچنان موضوعیت داردو دفاع از امنیت‌وثبات‌منطقه‌ ـ ویالااقل حفظ‌آن‌ ـ بطور قطع از موضوعاتی است‌که در چنین اجلاس و اجتماعی نمیتواند از نظر دور بماند .چه ، بگفته وزیر خارجه ترکیه «توسعه وترقی» و «امنیت» در دنیای ما دو اصل تفکیك‌ناپذیرندو حصول به آرمان های ترقیخواهانه جز در سایه امنیت و ثبات مقدور نیست .و نیز همانطورکه وزیر خارجه انگلیس اظهار میکند« تجربه سالهای بعداز جنك دوم جهانی به‌همه ما آموخته است‌که هیچ کشوری به آسانی و به تنهایی‌قادرنیست ازامنیت خود دفاع کند. بنابراین، دفاع جمعی چیز با ارزشی بشمار می‌آید»!

تفسیر سیاسی

ویلی برانت در اسرائیل

روزپنجشنبه برای نخستین باریك صدراعظم جمهوری‌فدرال آلمان غربی‌بخاك‌اسرائیل قدم‌گذاشت.

پس‌از امپراتور «گیوم‌دوم» که در اواخر قرن نوزدهم به فلسطین مسافرت کرد هیچ‌یك ازروسای‌کشور آلمان از اورشلیم دیدن نکرده‌بودند ، درسال ۱۸۹۸ برای‌آنکه قیصر آلمان بتواند سواره وارد بیت‌المقدس بشود یك‌بندر جدید در حصار اورشلیم «بندریافا» گشایش یافت.

البته در اینجا حوادث تاریخی مطرح نیست ولی چیزی که‌مورد توجه محافل سیاسی قرار گرفته این‌است‌که صدراعظم آلمان باختری همزمان باسالگرد جنك‌٦ روزه ژوئن وارد اسرائیل شده است .

نمایندگان کشورهای عربی مقیم جمهوری فدرال آلمان از اینکه ویلی‌برانت درچنین شرایطی‌باسرائیل سفر می‌کند رسما اظهار تاسف کردند چه بعقیده آنهاورود صدراعظم‌آلمان روز هفتم ژوئن به اورشلیم در حقیقت بمنزله « بزرگداشت خشونت »

اما محافل سیاسی بن یادآور میشوند تحولاتی که بتازگی در مناسبات بین جمهوری فدرال وکشور های عربی بوجود آمده تاحدی اسرائیل رانیزدچار تشویش ونگرانی ساخته است .

حال‌باید دید که‌آیا روابط بین‌آلمان و جمهوری فدرال روابط «عادی » است یاجنبه «ویژه‌ای» دارد؟ والترشل وزیرامور خارجه آلمان غربی در سفراخیر خود به خاورمیانه این مسئله راعنوان کردوگفت :«مناسبات آلمان با همه‌کشور های خارجی یکسان است ولی حوادث تاریخ‌به روابط بین‌آلمان واسرائیل جنبه ویژه‌ای داده‌است. صدراعظم آلمان نیز دراین موردگفته است :

«بعلل تاریخی‌واخلاقی روابط دیپلماتیك عادی بین دوکشور جنبه ویژه‌ای پیداکرده است». اما بایدگفت‌که اظهارات صریح وزیر امور خارجه وصدراعظم آلمان باختری مفسران سیاسی روزنامه ها را قانع‌نکرده‌است.

روزنامه «دی‌ولت» در شماره اخیر خود نوشته است که‌عادی شدن روابط بین‌دوکشور امکان‌پذیر نیست چه‌هیچ‌یك ازدوطرف «دریای خون» راکه آلمان را از یهودیان جدامیکند از یادنبرده‌اند تلاشهائی که از چند ماه‌قبل برای برقراری تماس باکشور های عربی در پایتخت آلمان فدرال صورت میگیرد نشانه تحولاتی است‌که آلمان راپس از اشغال کرسی خود در سازمان ملل‌متحد در برابر مسائل دشوارو حساسی قرارخواهد داد.

تردیدی نیست‌که نماینده بن در سازمان ملل متحد درباره مسئله «حق‌موجودیت »اسرائیل‌به هیچ‌گونه سازش و مصالحه‌ای تن‌درنخواهد داد.ولی آلمانیهای غربی که‌بتدریج درصحنه سیاست بین‌المللی و اروپا نقش ونفوذ روزافزونی پیدا می‌کنند خودرا از قیود عقده های «احساس گناه » رهامیسازد. ویلی‌برانت با اشاره باین مطلب‌گفته است‌که «نباید درقیدو بند گذشته‌بود».

باین ترتیب بی‌گمان سفر ویلی برانت به‌اسرائیل ودیدار آینده وی از مصر در صحنه سیاست خاورمیانه بی‌تاثیر نخواهد بود .ازجنبه‌داخلی مسئله‌ای که‌در حاشیه سفر ویلی برانت به اورشلیم توجه مفسران سیاسی رابخودجلب کرده‌است تشدید «جنك کوچك» بین‌ایگال الون معاون‌نخست‌وزیر و موشه‌دایان‌وزیر دفاع اسرائیل است ک ه‌هردو نامزد جانشین گلدامایر بعنوان نخست‌وزیر آینده این‌کشور میباشند.

ژنرال‌دایان ازاین که «ایگال‌آلون» درتمام‌برنامه های پذیرائی ومراسمی که بمناسبت سفرویلی‌برانت به اسرائیل انجام شدحضور داشت سخت ناراحت بودچه بیم‌آن‌داشت که‌تماس نزدیك آلون با صدراعظم‌آلمان فدرال مقام و موقعیت اورا در افکار عمومی بیش از پیش استوار سازد.

مبارزه ایگال‌آلون وموشه‌دایان که‌هردو دارای گذشته‌نظامی وسیاسی مشابهی هستند بیشتر درباره سرنوشت آینده سرزمین های اشغالی‌است.

ایگال‌آلون معتقداست‌که قسمت اعظم ساحل رودخانه اردن باستثنای یك باریکه ارضی درطول‌این رودخانه بایدباعراب پس داده شود.

معاون نخست‌وزیر اسرائیل یك‌روز قبل از ورود صدراعظم آلمان این موضوع راعنوان‌کرد وموشه دایان در همان روز ورود ویلی‌برانت به اورشلیم اعلام‌داشت که اسرائیل باید مناطق کوهستانی ساحل غربی رودخانه‌اردن راکه پاسگاه های رادار یا «چشم های الکترونیکی » اسرائیل درآن‌قرار دارد برای خود نگهدارد. بعقیده ژنرال یك‌چشم اسرائیل با استفاده از این‌چشم های الکترونیکی میتواند در اسرع‌وقت از حمله احتمالی که از شرق «عربستان سعودی» به‌این کشور میشود آگاه شود.

ژنرال دایان بجای‌آنکه در مهمانی ناهاری‌که بافتخارویلی‌ـ برانت ترتیب‌داده شده بود حضور یابد برای تشریح تئوری خود بیکی از کیبوتص های اسرائیل رفـتو در مراسم دیگری نیز بمناسبت سفر صدراعظم آلمان به اورشلیم ترتیب داده شده‌بود شرکت نکرد ، بعقیده محافل سیاسی موشه دایان با این عمل خود میخواست اعتماد محافل دست راستی راکه با هرگونه‌آشتی باآلمان مخالفند بدست آوردهو موقعیت خودرا برای مبارزه نهائی با ایگال آلون مستحکم ترسازد.

از : علی‌اکبر کسمائی نویسنده اطلاعات در قاهره

تضادهای مصر و لیبی

زمزمه اختلاف مصر و لیبی در حالیکه دو کشور خود را آماده وحدت کامل و درهم آمیختگی نهائی میکنند ، تازگی ندارد . از روزی که این دو کشور ، سوای اتحاد باسوریه ، درصدد وحدت کامل برآمدند ، شایعه اختلاف های میان آندو ، هرچندگاه یکبار بالا گرفته است . اختلاف روحیه مردم این دو کشور نیز بـه این شایعات دامن میزند : مردم لیبی بیشتر از نژاد بربر هستند که رفتاری تندو پرخاشجو دارندوحال آنکه مردم مصر دارای روحیه سلیم‌دهقانی بوده ، بجای پرخاش‌ـ جوئی نرمش وادب خاصی آنانرا بطور کلی از اعراب و افریقائیان وبربرهای شمال افریقا ممتازمی‌ـ سازد .

آنچه این روزها بیشتر عنوان اختلاف مصر و لیبی‌ویا انـگیزه شایعه های تازه‌ای در این باره شده ، موضوع دگرگونی فرهنگی و رفتار های تند و انقلابی قذافی در شیوه اداره امور کشور و واگذاری آن بدست مردم است که با آنچه در مصر میگذرد ، تفاوت از زمین تا آسمان دارد : سادات گردش نود درجه بسوی غـرب نموده است وحال آنکه قذافی‌همه رفتار هایش رویگردانی از غرب‌و بازگشت بصدر اسلام است . در مصرسوسیالیسم نیمبندی‌فرمانروائی میکند که هرروز از مردم دورتر میشود و تازه بدوران رسیدگان بیگانه با اصول سوسیالیسم را در دامان خود میپرورد وحال آنکه در لیبی سوسیالیسم تازه نفسی‌بنیاد تازه بدوران رسیدگان را از بیخ وبن برمی‌افکندو بنای تازه‌ای برای جامعه آغاز میکند که بیست سال پیش در مصرآغاز شد ولی در میانه راه به‌بیراهه رفت و هنوز هم راه درست‌خود راباز نیافته است.

دولت مصر گرفتار تامین زندگی مادی روزانه مردم‌است. موضوع خواربار : گوشت‌وچای و روغن و قند و نظائرآن که بازار سیاه پیدا کرده ازمسائل دشوار داخلی شده است . در قاهره مردم جلو انجمن های تعاونی و فروشگاه های دولتی برای گرفتن مرغ‌و ماهی صف می‌کشند و حال آنکه‌در لیبی، گرفتاری مردم مسائل مادی و تامین خواربار نیست‌بلکه‌مسائل معنوی و تامین راه‌و رسم‌زندگی وهدف آنست . در مصر ، دولت فرمان نظامی صادر میکند که رانندگان بوق‌نزنند و شهر رااز صدای گوشخراش‌بوق‌که‌دردسر بزرگی شده است در امان‌دارند ولی مردم آنقدر بفرمان های دولت وحتی فرمانهای نظامی بی اعتنا و یا از آن بی خبراندکه حتی یك‌موضوع ساده‌جلوگیری از بوق زدن هم برای مقامات مسئول مشکل بزرگی ایجاد کرده‌است .

در لیبی جلو مجلات بی رنگ و روی مصر را گرفته‌اند وحال آنکه در مصر مجلات پر زرق‌و برق لبنانی باپشت جلد های رنگین زنان نیمه لخت که محصول غربزدگی بیروت است ، درو دیوار خیابان ها و کیوسك‌های قاهره و اسکندریه را زینت‌داده است . در خیابان‌های قاهره اگر زنی نیمه شب تنها راه برود ، کسی به‌او حتی توجهی نمی ـ کند.

موضوع مهم دیگر که‌سد بزرگی در سر راه آمیختگی کامل مصر و لیبی است ، اختلافهای لیبی باسوریه‌است ، شایع است که قیام گروهی‌از روحانیون و پیروان اخوان ـ المسلمین در سوریه بتحریك قذافی صورت گرفته واصولا هرگونه تحرك ارتجاع دینی را در کشور های عربی امروز از چشم قذافی می‌بینند.

چندی پیش ، پس‌از تشکیل چندمین کنگره وزرا خارجه و جنك‌و دفاع کشور های عرب در کویت وقاهره ، وزیر خارجه سوریه در بیروت اظهار داشت که دراین دیدار ها بامسئولان عرب اعلام شدکه کشور های الجزایر و مراکش وعربستان سعودی و اتحادیه امارات عربی وکویت و قطر در کنار مصر و سوریه خواهند جنگید... البته طبیعی بود که‌وزیرخارجه‌سوریه، از عراق نامی نبرد ولی وقتی روزنامه نگاران به او یادآوری کردند که لیبی‌رافراموش‌کرده است ، برای روزنامه نگاران لبنانی خیلی شگفت‌آور بودوقتی که وزیر خارجه سوریه‌درتاکید حرفش گفت :

«کشور هائی‌که تعهد کرده‌اند بسوریه کمك کنند، فقط‌همانها هستند که نام بردم.»از اینروست که محافل‌سیاسی‌وجودسخنرانی را در روابط دمشق‌و طرابلس غرب از چندی پیش تاکید می کردند.

بنابراین ، اتحاد جمهوری های عرب ، از یکسو بر اثر بحران روابط دمشق‌و طرابلس غرب ، واز سوی دیگردرنتیجه نگرانیهای مصر از آنچه این روز ها در لیبی میگذرد ، در معرض خطر انحلال قرار دارد و بدیهی است که دیدار های سادات و قذافی در اسکندریه یا مرسی مطروح و حتی‌درقاهره وطرابلس غرب ، نمیتواند این اختلافهای عمیق رایکباره‌ریشه‌ـ کن سازد.

از : النهار

خاورمیانه، در گفتگوهای برژنف و نیکسون

ترجمه : شهرام

دومین بار است که یادبود شکست جنگ ژوئن درحالی فرا میرسد که روابط میـان ایالات متحده امریکا واتحاد شوروی در تحول و تغییرات ژرف است و ایـن تغییرات انعکاسی محسوس در مجموع‌مناقشات‌اعراب واسرائیل دارد .

البته شکست ژوئن ۱۹۶۷ این تعادل رابهم ریخت و باعث شد که مصر اعتماد بیشتری به شوروی کند واسرائیل هم به امریکا تکیه بیشتری نماید وموقعیکه روسها درسال۱۹۷۰ موافقت کردند که کارشناسان نظامی و انواعی از اسلحه های تدافعی‌به‌مصربفرستند این تعادل بیشتر بهم ریخت .

درصورتیکه حقیقت طور دیگری بود . عبدالناصر بطور کلی ،روابطش را باایالات متحده امریکا قطع نکرد و سعی کرد که درها را بروی تلاشهای ایالات متحده همچنان بازگذارد تا جائیکه در کتابهائی‌که درباره عبدالناصر برشته تحریر کشیده شد (بویژه در کتابی‌که‌رابرت استیونس وآنتونی ناتینگ ،نوشتند) خاطرنشان ساختند که رئیس جمهور فقید مصر بود که روسها را وادار ساخت تا طرح راجرز را درژوئیه ۱۹۷۰ بپذیرند .

البته ناگفته نماند که روابط مصر وامریکا بطور کلی حسنه نبوده و همیشه درمعرض تکانها و بحرانها قرار داشته است ، ولی این بحرانها منجر به پایان تماسها نگشت . گرچه تماسهای مزبور اندك و گاهی اوقات غضب‌انگیز بوده است .

روش تعادل ناصریسم حتی پس از مرگ جمال عبدالناصر ادامه داشت ، گرچـه شورویها احساس کرده بودندکه‌روابط میان امریکا ومصر پس از مرگ عبدالناصر تا حدود زیادی حالت نرمش پیدا کرده است .

درچهار چوب همین تعادل بودکه پرزیدنت انورالسادات گروه علی‌صبری رادرهم کوبید وچند هفته بعد پیمان دوستی با شوروی منعقد ساخت.

ولی این روش تعادل آمیز پس‌از کنفرانس سران مسکو میان برژنف و نیکسون درماه مه ۱۹۷۲ عملادرهم ریخت . زیرا روابط میان امریکا و شوروی وارد مرحله تازه‌ای شد که مقدار زیادی از اختلافات را از بین برد و منافع مشترک و متقابل رابالاتر از روابطی قرارداد که هریک از طرفین با طرف ثالثی برقرار میسازد . و بدنبال اینکه امریکاو شوروی بصورت دو عضو در«جهان واقعی امروز» درآمدند روش تعادل اهمیت خود را از دست داد . زیرا این جهان خواهان همزیستی مسالمت‌آمیز در سراسر دنیا میباشد .

عکس‌العمل مصر در برابر درهم کوبیده شدن روش تعادل ، اخراج کـارشناسان شوروی درماه ژوئیه ۱۹۷۲ و تلاش در برقراری «سیاست تعادل نوین» بود .

سیاستی که گرایش بیشتر به غرب و آزادی بیشتر از پیوستگی به‌مسکو داشت. ولی این‌سیاست هنوز نتوانسته است‌پاسخی برای پرسش دلهره آمیز اعراب پیدا کند پرسشی که میگوید از کنفرانس نیکسون و برژنف چه نتیجه‌ای بدست خواهد آمدو نزدیکی بیشتر امریکا و شوروی چه دربر خواهد داشت .

تنها مسئله‌ای که نباید از نظر دور بماند این است که شوروی بیشتر و بیشتر به‌لزوم ایجاد «جهان واقعی‌امروز» در خاورمیانه ایمان آورده ،در صورتیکه اعراب هم‌پیمانش مشکل بتوانند این حقیقت را درک کنند .

رئیس جمهوری حق بمباران داره!

آرت بوخوالد

فکر نمی کنم هیچکس‌باندازه من به اهمیت تمایز قدرتهـای سه‌گانه اجرائیه ، مقننه‌وقضائیه از یکدیگه ایمان داشته‌باشه‌ولی وقتی کنگره بودجه بمباران کامبوج راقطع کرد ، بنظر من پای‌رواز گلیم خودش درازتـر کرد !

در طول دهسال گذشته ، این در دولت مایك سنت شده بودکه رئیس جمهوری‌حق‌داشته باشه ، هر موقع هرکجا راکه میخواد بدون توجه به نژاد و رنگ وملیت بمباران کنه .

تابحال این سنت بخوبـی حفظ شده وامریکا ، بیش از تعداد بمبهائی که در جنگ اول و جنگ دوم و سوم و چهارم وپنجم فروریخته،روی هندوچین بمب انداخته است .

★★★

نه تنها کنگره درقطع بودجه بمباران کامبوج اشتباه کردبلکه یکی ازبدترین زمانها را برای اجرای این تصمیم انتخاب کرد.

نیکسون ، امروزه گرفتار مشکلات بزرگ‌داخلی‌وخارجیه، کارمندان خود را در کـاخ سفید از دست داده ، کمیته سناهم مداوم میخواهد نقش اورا در حادثه واترگیت روشن کند ، مردانی که مورد اعتماد اوبودن باهمه وجودشون‌درباره تلاش دولت برای پنهان کردن اسرار واترگیت دروغ گفته‌اند. «سیا» در اجرای دستورات رئیس جمهوری بعداز حادثه واتـرگیت سرسختی میکنه واف‌بی‌آی مشغول پرده‌برداری از قانون شکنهای بزرگ شده! تنهاکاری که رئیس جمهوری دراین مدت میتونست بکند این بود که هرموقع بخواد کامبوج را بمباران کنه ، هر موقع میل میکرد چه صبح چه شب تلفن را برمیداشت و میگفت :

ـ هنری ، من روزبدی داشته‌ام ، میخام که شش ، دسته ب ۵۲ دو میلیون بمب روی حوالی پنوم‌پن بریزه .

حتی درآن‌موقع‌که‌مطبوعات، تمام سعی خودرو برای کشف راز های واترگیت ، در کـاخ سفید بکار می بردن ، حتی آن موقع که جان‌دین بـرای خبرنگاران نیوزویک ، تایمز اعتراف میکرد ، حتی اون موقعی که جان به خبرنگاران میگفت ، اجازه نمیده که‌کسه کوزه واترگیت سراون شکسته بشه ، رئیس جمهوری خیالش راحت‌بود چـون میدونست هـروقت کـه اوضـاع بدتر بشه ، میتونه پوست هندوچین رو بکنه .

بنظر من کنگره می‌بایست‌این مسئله را وقتی که‌باارا‌عاکثریت بودجه بمباران کامبوج را قطع کرد در نظر میگرفت .

باوجود اینکه او ناحق‌دارن توی واترگیت دخالت کنن و برای پی‌بردن به راز واترگیت تلاش‌کنن، باوجوداینکه‌هیچکس مانع تلاش صمیمی اونهابرای بیرون کشیدن ما از هندوچین برای همیشه نمیشه، باز بمباران کردن، حق مطلق‌رئیس‌جمهوریه.

★★★

بارها بما گفتن که رئیس جمهوری ، فقط میدونه کـه ریاست جمهوری یعنی چی . این تنها ترین شغل توی‌دنیاست که فقط ، چند امتیاز داره . یکی از امتیازات بزرگش اینه که، بعنوان فرمانده کل نیرو های نظامی میتونی ، نیروی هوائی وهواپیماهـای نیروی دریائی را برای حمله‌به‌هرهدفی که فکر میکنی ممکنه برای‌امنیت امریکا خطرناک باشه بفرستی.

★★★

با قطع بودجه بمباران ، کامبوج درواقع کنگره دست رئیس جمهوری را از پشت بسته . آنها امکان اینکه ، اون باسلاحهائی که در اختیارداره بتونه ، بهرشکلی که بخواد ، درسی به ویتنام شمالی بده از بین بردن . این اقدام کنگره ، میتونه رئیس جمهوری‌رابیش‌از آنچه که حالا است نـاراحت کنه .

من وقتی به این اقدام کنگره اعتراض میکنم ، فقط نیکسون رئیس جمهوری نیستم . من به روسای جمهوری آینده امریکا نیز فکر میکنم .

یکی از امتیازای بزرگ ، حق بمباران‌کردن‌رئیس‌جمهوری اینه که بدون مشورت کنگره‌هر هدفی راکه بخواد بمباران میکنه . این شاید یکی از بزرگترین ، امتیازاتی است . که مردم امریکا به صاحب بزرگترین شغل این مملکت داده‌اند .

ترس من اینه که کنگره این حق را از رئیس جمهوری‌بگیره وبا این کار ممکنه موجب دلسردی بسیاری‌از کسانی بشه که دارای‌خصوصیات‌وامتیازاتی برای تصاحب این شغل هستن.

تعداد بیشماری از نامزدهای ریاست جمهوری بارها بـه شخص من گفته‌اند :

ـ اگر من ، نتونم هرموقع که‌بخوام کامبوج را بمباران‌کنم، باین شغل علاقه‌ای ندارم .

بنابراین ، این سئوال را مطرح میکنم .

ـ آیا ما میتونیم یک چنین مردان برجسته را فقط بـرای اینکه کنگره ، دلش میخواد بودجه بمباران کامبوج راقطـع کنه وباصطلاح بچه‌روبترسونه، ازدست بدیم ؟

مسائل ایران

● در دانشگاهی با سی هزار دانشجو من ادبیات اروپا درس میدهم ●

من ناچیز ایرانی معلم امریکائی‌ها هستم!

بیچاره آنها که به غرب چشم دوخته‌اند!

همکار ما دکتر رضابراهنی، که در دانشگاه ایالت یوتا ، تدریس میکند مقالاتی برای روزنامه اطلاعات فرستاده که دلبستگی این هنرمند و منتقدرا به جریانات‌ادبی ایران‌بخوبی نشان میدهد .

دکتر رضا براهنی
(آمریکا)

در مقاله امروز دکتر براهنی موقعیت منتقدان ایرانی را در مقایسه با منتقدان غربی مطرح میکندومشکل نویسنده‌مطبوعات را در زمینه های ادبی‌بررسی می نماید .

آقای یحیی آرین‌پور : در یادداشتی که چند روز پیش در روزنامه اطلاعات چاپ شده ، گفته است که « در جامعه ما منتقدان بصیری هستند : اگر چه به پای نقد نویسان‌اروپائی نمی رسند » و بعد آقـای‌آرین پوراشاره به نام من کرده که «همین آقای دکتررضا براهنی در مورد کتاب من سخنان درشت نوشت امااز گفتن‌حقایق باز نایستاد و من از انتقاد های او و دیگر منتقدان استفاده کرده‌ام »آقای آرین‌پور یك‌بار هم یکی دوماه پیش اشاره‌ای بنام‌من‌کرده، ضمن‌اینکه گفته است که برخی از جملات من سخت ایشان را تحت تاثیر قرارداده توضیح داده است که دکتر براهنی نوشته بود که ایکاش کتاب از صباتا نیما را کسی دیگر می نوشت ، بـا وجود این انتقاد من (براهنی) از کار ایشان ، ایشان از من نرنجیده است. بادرنظر گرفتن این مقدمات می خواهم یکی دو توضیح ناچیز بدهم :

درباره از صبا تا نیما

۱ـ من در هیچ یادداشتی ننوشته‌ام که ایکاش کتاب از صباتانیما را کسی دیگر می نوشت. بلکه نوشته‌ام‌ودرحدود چهارده‌ماه پیش ازین درشماره ۱۵ فروردین ماه ۱۳۵۱اطلاعات که ، اگر قرار براین باشد که این کتاب (از صبا تا نیما جلد سومی هم داشته باشد که در آن شعر نیما بطور جـدی حلاجی شود و بعد سیر تحولی شعر بعد از نیما بررسی گردد: دیگر نمی توان انتظار داشت که نویسنده این جلد سوم آقای آرین‌پور باشد . » می‌ـ بینید که من در مورد اصل کتاب دو جلدی آقای آرین‌پور حرفی نداشته‌ام بعلاوه آقای آرین‌پور بخوبی می داند که من در چاپ بخش مهمی از کتاب ایشان ، سهم بسیـار ناچیزی هم داشته‌ام . درحدود شش سال پیش ، وقتیکه‌دکتر پسیان دوست مشترك من و آقای آرین‌پور اشاره کرد که آقای آرین‌پور ، کتابی بنام از صباتانیما نوشته که هنـوز چاپ نشده ، از ایشان‌خواهش کردم که بخشی از کتاب را در اختیار من بگذارد . که آن زمان من سردبیر جهان‌نو بودم و امکان چاپ‌داشتم‌و به محض اینکه مطلب را دیدم در جهان نو چاپ کردم پس من نمی توانم معتقد باشم که این کتاب را باید کس دیگر می نوشت . و بعد ها هم موقعی که تمام کتاب چاپ شد وآقای آرین‌پور با لطف و مرحمت دوستانه خود کتاب را برای من فرستاد من اولین مقاله‌را در بررسی اجمالی از کتاب نوشتم . متاسفانه صفحه اول مقاله من در اطلاعات چاپ نشد و گویا این صفحه اول ابتدا گم شد و بعد که پیداشددیگر کاراز کار گذشته بود و جالب اینکه پس از آنکه آن صفحه اول به من پس داده شد ، سرنوشتی غم‌انگیزتر ازاطلاعات در منزل من پیدا کرد زنی که برای خانه تکانی منزلم آمده بود آن صفحه را در میان بسیاری از کاغذپاره های دیگر یعنی از جمله مقاله‌ای در باره شعر نصرت رحمانی ، و طرحی برای یك قصه بلند و دو سه مقاله دیگر جمع کرده و دم در سپرد به یك نمکی‌دوره‌گرد و در مقابلش مشتی نمك‌گرفت بنده یك روز تمام از این کوچه به آن کوچه دنبال نمکی گشتم ولی نتوانستم پیدایش کنم . و شاید خواست خدا بود که آن یادداشت ها به چنین‌سرنوشتی دچار شود و از شما چه پنهان که از آن موقع تا حال حس کرده‌ام که نوشته من اگر در مطبوعات هم‌چندان‌ارزش‌نداشته باشد ، لااقل به مشتی نمك‌می‌ـ ارزد ، و این تنها نمکشناسی است که تا کنون من از مطبوعات از کتابخوانان محترم و بطور کلی از مردم نجیب ایرانی در حق کار خودم‌دیده‌ام بقیه همه فحش ناسزا و جعل سند و تحریف و تخطئه بوده است. کتاب از صبا تا نیماآقای آرین پور براستی سرنوشت بهتری داشته است . آقـای آرین‌پور در طول یك سال پس از چاپ کتابش ، در حدودصد صفحه‌ای انتقاد ، این سوی و آن سوی ، در باره کتابش دیده است. ولی من در باره طلا در مس ششصد صفحه‌ای و قصه نویسی هشتصدصفحه‌ای و صد ها مقاله در باره این‌و آن ، و شعر و نثر ، و پنج جلد کتاب‌شعروپنج شش‌ترجمه وسه چهار کتاب در باره‌تاریخ اجتماع ، حتی پنج خط مقاله انتقادی صحیح ندیده‌ام بقیه، عین همان مقاله بی هویت وبی نام «راهنمای کتاب» بود، که نویسنده‌اش که معلوم نبود در کجا فارسی خوانده حتی معنی کلمه دنبال را بلد نبود آقای آرین‌پور در مورد کتابش شانس آورده که به ندرت‌بقیه نویسندگان معاصرآورده‌اند‌این شانش را من از دوستانه بایشان تبریك می گویم ولی خواهش من این است که ایشان‌تصور نکنند که من به ایشان‌درشت می گویم من به تمام آن چیز هائی که در آن مقاله اطلاعات نوشته‌ام اعتقاد دارم و معتقدم که اگر آقای آرین‌پور ، قصد نوشتن تاریخ ادبیات این پنجاه سال گذشته‌را هم داشته باشد، باید ساختمان درونی ادبیات و ساختمان درونی جامعه ایران را بدقت مورد بررسی قراردهد برای بررسی این دوره احتیاج به یك ذهن واقعا متجددهست آقای آرین پور در آن دوجلد، نشان نمی دهد که ذهن‌متجددی دارد . امیدوارم بررسی دوران تجدد واقعی ایشان را متجدد کند ، ولی باید ایشان بدانند که بررسی ادبیات امروزایران از بررسی ادب غرب‌واز بررسی ادب کهن فارسی جدا نیست.

کاربررسی کننده باید متکی بر تعارف جامع ، عینی ، درونی و برونی از انواع و اشکال کوچك و بزرك ادبی باشد و عطف دادن این انواع واشکال به زمینه ها و حرکت ها و مبارزات طبقاتی در اجتماع و حرکت پویا و پر تحرك تاریخ آقای آرین‌پور ، در تعریف اشکال و انواع ادبی ، بـه هیچکدام از منتقدان بـزرك اروپائی ، که معتقد هستند ما بپایشان نمی رسیم ،اشاره نمی‌ـ کند . ادوارد براون ، ایپکاو امثال اینان مورخ ادبی بودند، بـراون ، عقب مانده تـرش، ریـپکـا ، قـدری جلو افتـاده‌تـرش ، ولی دربررسی اشکال وروحیه درونی‌ادبیات، آقای آرین‌پور بایابدتوجه‌کند به آثار بزرگترین‌منتقدان‌ادبی جهان لوکاچ ، سارتر ، ریچاردز، الیوت ودهها آدم دیگرونهضت های فرهنگی وادبی چون سمبولیسم ، سوررئالیسم، اگزیستانسیالیسم،استروکتورالیسم و یا اگر حـال و حوصلـه این کارراا نداشته‌باشد ، همان آثار منتقدان میهنی را بـدقت مطالعه کند . چـرا که اگـر آثار منتقدان‌ادبی‌همین‌ده‌دوازده سال گذشته را به دقت بررسی می کرد ،بدون شك ازبسیاری ازدشواریهای کارخودمی‌کاست وحتما دیدش درباره‌ادبیات تـا حدودی وسعت پیدا می کرد، گرچه بهمان صورتش هـم کارش‌وسعتی درخوراندیشه‌خود آقای آرین‌پور دارد .

منتقدان ما کم نظیرند .

۲ـ واما اینکه گفته‌اند منتقدان ایرانی بپای منتقدان اروپائی نمی رسند ،به‌گمانم اولا معلول را به جای علت گرفته‌اندوثانیا علت‌ومعلول رااگر کنار هـم بگذاریم ،خواهیم دید کـه منتقدان ایرانی نه فقط به پای منتقدان‌اروپائی میرسند ، بلکه ازآن هم تجاوز می کنندوحتما به‌سرشان هم میرسند .

آقای آرین‌پور فقط از یك معلول حرف زده . چه علتی‌دارد که منتقدان ایرانی به پای منتقدان اروپائی نمی‌رسند . نبودن تاریخی نسبتا پویان‌پیش ازمشروطیت ، نبودن سابقه انتقادی عقاید و آراء بطور کلی براساس آن تاریخ ؟غیرتعلیلی نبودن ذهن‌ایرانی به علت‌سابقه های تصوف‌و عرفانی ؟ اشراقی بودن ذهن‌ایرانی در مقایسه با تحلیلی بودن ذهن‌غربی؟ چرا تلینیوس یونانی درهزاروهفتصد سال پیش می‌توانست ذهـن انتقادی داشته‌باشد ،ولی حتی بزرگترین عروض‌دان ایرانی ، یعنی شمس‌قیس فقط ذهـن دستوری برای‌تدوین عروض داشت ؟ چرا تا زمان«تقی‌رفعت» نقدسیاسی ادبی ، حتی بصورت ساده‌اش یعنی همان بقدررفعت وجودنداشت ؟

چـرا تـا زمان‌ارزش

«احساسات نیما » ازبدیهی ـ ترین اصول انتقادی ، حتی به صورت ساده ترین شکلش‌یعنی همان شکل ارزش احساسات بصری نبود ؟ چرا پس‌از جنك دوم‌انتقاد ادبی مهم می شود و چرا بیست سال پس‌از آغاز جنك نه در نتیجه کوشش های قرن نوزدهمی تقی‌زاده ،قزوینی وغنی‌و پیروان آنان در گروه های ادب فارسی دانشگاهها : بلکه در نتیجه کوشش‌های‌چند جوان درخارج از حریم ایـن گروهها ، نقدادبی امروزایران شکل گرفت ؟ آقای آرین‌پور اگرباین علل توجه می کرد، می‌توانست معلول خودش را به صورت عینی ارائه دهد وآنوقت اگر می‌پرداخت به ماهیـت تحصیلات وسوابق این منتقدان جوان مـن‌از نسل خودم حرف می زنم و تحقیقی می کرد در ساختمان و متداین اشخاص و ساختمان‌ومتدانتقادی معاصران اینان در غرب ، آنوقت مـی‌ـ فهمد که منتقد امروز ایرانی‌به مراتب از منتقد همسن و سال خود در غرب ، وحتی ازبسیاری از منتقدان اروپائی‌نسلی‌مسن‌تر از خود ، هم بیشتر چیز می ـ فهمد و هم بهتر می‌نویسد.یعنی من سئوال را بصورتی خیلی محدودتر و کوچکتر محدودمی کنم . آقای آرین‌پور منتقدی نشان‌دهد دراروپا و امریکا که همسن من یعنی سی و هشت ساله‌باشد وباندازه اثربسیار ناچیزی‌که من در شکل گرفتن ذهن انتقادی ایرانی‌داشته‌ام ، برروی‌ذهن انگلیسی ،فرانسوی آلمانی وایتالیائی اثر گذاشته باشد . موقعی که ما شروع کردیم به نقد نویسی فهمیدیم که اصطلاحات محمد قزوینی‌به همان اندازه اصطلاحـات ـ شمس قیس کهنه است ،زبانش بهمان‌اندازه پیراست . دیدیم که سبك شناسی بهار ، بهیچ صورتی بدرد سبك شناسی‌نمی‌ـ خورد .

شاملو وچوبك کم نظیرند

اصولا به موضوع سبك باید بصورتی‌دیگر نگاه کرد ،دیدیم که باوجوداینکه‌چهل‌سال‌سابقه شده وایرانی قصه‌ای ازآن‌خود بصورت شکل جدید ادبی رایج داشته ، باتاریخی هزار ساله ، لیکن هیچکس‌بخود زحمت نداد اصطلاحاتی برای قصه تدوین کند ، زبان نقدی برای آن بسازد وعناصر وابعادقصه رادر گذشته وحال نشان دهد،دیدیم که شعر فارسی زبان انتقادی ندارد ،وبازبان الکن گروههای فارسی ،نمی توان شعر گذشته یاحال‌را تدریس ویا تجزیه و تحلیل کرد،دیدیم که زبان فارسی ، زبانی است که‌درغیاب تجزیه و تحلیل دیالکتیکی از مسائل نوشته می شود دیدیم که اگر بـه‌مردم، نمونـه هـای تجزیه‌وتحلیل دیالکتیکی از شعرو قصه و اجتماع ندهیم نخواهیم توانست در شناسائی ادب فارسی کاری ازپیش ببریم دهه گذشته بزرگترین دهه انتقادی ادب فارسی بوده پیش از آن ادب فارسی انتقاد نداشت تمام اصطلاحاتی که هم‌اکنون در روزنامه ها برای بررسی آثار جدید و کهن بکار می رود اصطلاحات جدید انتقادی است که یا در طول ده سال گذشته بوجود آمده یا قبلا بوده و در طول‌این‌ده‌سال رسمیت انتقادی پیدا کرده است تعداد این اصطلاحات متجاوزبر هزاراست که همه کمابیش‌ازآن استفاده می کنند در کدام کشوراروپائی چنین رواج ورونق انتقادی‌بوده؟ آقای آرین پور یکی ازبهترین نقد های آن منتقدان اروپائی همسن وسال ما را ترجمه کنند و چاپ کنند تا ببینیم آنهاچکار کرده‌اند و ما چکار کرده‌ایم بخاطر داشته باشید که‌من‌حتی از نقد دشمنان خودم‌هم‌جانبداری می کنم و این را هم بگویم که من اگرادب‌غرب رابصورتی که شناخته‌ام نمی‌شناختم‌نوشتن انتقاد برایم مشکل بود ولی من موقعی که با منتقد همسن و سال خودم حرف می زنم می‌ـ بینم که می توانم سالها باو چیز یاد بدهم تصور نکنید که اغراق‌می کنم من ناچیزایرانی بخود آمریکائی آخرین‌تحولات

بقیه‌در صفحه ۱۶

نوری کسرائی :

ماعروسک سکسی نیستیم!

نوری کسرائی با فیلم پنجره ساخته جلال مقدم‌راهی دنیای سینما شد اوهفده ساله‌بود که به سینماآمدواینك بیست‌و یکسال دارد .
در فیلمهای پنجره ـ صمد و قالیچه حضرت‌سلیمان ـ آب‌نبات چوبی ـ خوش غیرت ـ صمد وفولادزره دیو ـ تگنا و اخیرا در فیلم تنگسیر از امیر نادری ایفای نقش کرده است .

نوری کسرائی

نوری کسرائی با فیلم پنجره درخششی مناسب با شروع کار و موقعیت سنی خود داشت‌بقول خودش اگر از چند اشتباه کوچك‌اوبگذریم کارسینمائی‌اش قابل توجه است .نوری‌کسرائی میگوید : تجربه در سینما و آشنائی با محیط آن مرا ستاره‌ای خود ساخته کرد که دیگر اشتباهات‌گذشته که‌برای خودم بسیار مهم است هرگز تکرار نخواهد شد .

«من آدم ساده دلی هستم و هرکس هر چه بگوید قبول‌می کنم گواینکه یکی دو رل سینمائی‌ام را بدون مطالعه و با اطمینان به‌گفته دیگران‌پذیرفتم و متاسفم .

نوری کسرائی که یکی دو سال از سینما بدور بود در باره سینمای ایرانی میگوید ، حالو فضای سینمای ما ناگهان تغییر یافته و شکل دیگری بخود گرفته است و اینطور استنباط میشود آنها که کارشان در سینمای گذشته ما رونق داشته است خود احساس کرده‌اندکه باید کنار بنشینند و ایکاش‌که عادات و اخلاق بعضی نیز دچار این دگرگونی میشد .

اصولا بعضی ها که بطریقی به سینما ارتباط دارند هنوز نتوانسته‌اند بخود بقبولانند که اگر هنرپیشه‌ای با آنها بگوو بخندی دارد عاشق و واله‌آنها نیست بلکه محیط کار وتداوم آن ایجاب میکند تا هر زن و مردی در محیط سینما با هم صمیمی و دوست باشندنه‌عاشق و معشوق که البته بستگی به آدمها دارد .

از نحوه و ارزش‌کار هنری خانمها در سینما می پرسم ،می گوید :

بدبختانه در جامعه هنری و مخصوصا سینمای ما برای‌زنان اهمیت زیادی قائل نیستند غالب کارگردانان به بازیگر مرد توجه بیشتری دارند ومهم‌اینکه بعضی از کارگردانان ، زنان سینمای ما را تنها بخاطر ارائه سکس به‌سینمایشان راه‌میدهند غافل از اینکه زندگی را تنها مردان نمی سازند بلکه واقعیت اینست که ماجراوقصه‌ها رازن هاومردها توامان می پردازند .

نمایشگاه آثارهنری دو هنرمند ایرانی در واشنگتن

اردشیر زاهدی سفیر شاهنشاه آریامهر درواشنگتن‌نمایشگاهی از مجموعه آثار نقاشی‌دوهنرمند ایرانی را در پایتخت امریکا گشود

این نمایشگاه وسیله آقایان ناصر اویسی و اردشیر ارژنك هنرمندان ایرانی در یکی از خیابان‌های‌مرکزی‌شهرواشنگتن ترتیب یافت و مورد بازدیدجمع کثیری ازامریکائی هاوایرانیان مقیم این شهر قرار گرفت .

در مراسم گشایش نمایشگاه علاوه بر سفیرشاهنشاه آریامهر خبرنگاران ونمایندگان‌مطبوعات ورادیو تلویزیون و همچنین منقدین هنری حضور داشتندو آثار هنرمندان ایرانی مورد توجه قرار گرفت .

دراین عکس : سفیرشاهنشاه آریامهر در حال گفتگو باآقایان اردشیر ارژنك و ناصر اویسی هنرمندان ایرانی .

درس بعدازظهر رادیو

گروهی از دبیران شرکت‌کننده برنامه درس بعد از ظهر رادیو .

رادیو تلویزیون ملی ایران برای کمك به آمادگی‌جوانانی که خود را برای شرکت در مسابقه های ورودی دانشگاه‌ها و مدارس عالی آماده میکنند ، از روز پنجشنبه ۲۴ خرداد ماه برنامه آموزشی وسیعی را با عنوان درس بعد از ظهر شروع خواهند کرد این برنامه که با همکاری گروه‌بزرگی‌ازبهترین معلمین تهران تهیه میشود همه روزه از ساعت ۳ تا ۶ بعد از ظهر از برنامه دوم پخش خواهد شد و در همین ساعات فرستنده هزار کیلوواتی « روی‌موج۳۳۵ متر» نیز این برنامه را برای استفاده‌جوانان‌ساکن شهرستان ها تقویب خواهد کرد.

دروسی که درین‌برنامه‌هامورد بحث‌قرار خواهندگرفت عبارتند از :

ریاضیات . حساب . هندسه . جبر . مثلثات . ریاضیات . طبیعی . فیزیك . مکانیك . ارتعاش . الکتریسیته . نور . حرارت . شیمی . شیمی‌معدنی . شیمی آلی . طبیعی گیاهی . جانوری . تکامل وزمین‌شناسی ادبیات فارسی .

ستاره بخت شما

فروردین ـ گفتگوی بسیار برای هیچ است آشنای تازه‌ای می یابید .
اردیبهشت ـ تاریخ تازه‌ای در زندگی شما شروع می شود . استراحت کنید .
خرداد ـ کمی بد اخلاق می شوید ، خرید خوبی انجام میدهد .
تیر ـ از قبول مسئولیت‌تازه خودداری نکنید . یک پیغام از راه دور می رسد
مرداد ـ در یک کار خیر شرکت‌میکنید. احساس تازه‌ای پیدا می‌کنید.
شهریور ـ کار زیاد شما را خسته می کند . پولی بدست می آورید .
مهر ـ در جمع افرادخانواده بشما خوش می گذرد. بدقولی می کنید .
آبان ـ عجولانه‌قضاوت نکنید. یکی از افراد خانواده خبرخوشی بشما می دهد .
آذر ـ با بزرگتر فامیل یا خانواده مشورت کنید یک کار هنری انجام میدهید .
دی ـ با متولدین فروردین بشما خوش می گذرد از خرید یا فروش خودداری کنید .
بهمن ـ نامه یا پیغامی بسیار جالبی دریافت می‌کنید بعد ازظهر خوبی در پیش است .
اسفند ـ کار شما کمی به تاخیر می افتد با اطرافیان‌مهربانتر باشید

آگهی استخدام

شهرداری پایتخت جهت نظارت فنی بکار های ساختمانی احتیاج به استخدام پنجاه‌نفرمهندس معمار و راه‌وساختمان بصورت پیمانی دارد .
داوطلبان میتوانند با در دست داشتن مدارک زیر .
۱ـ اصل دانشنامه و فتوکپی آن .
۲ـ برگ خاتمه خدمت سربازی ویا معافیت دائم و فتوکپی آن .
۳ـ سه قطعه عکس .
حداکثر تا آخر وقت اداری روز ۳۰٫۳٫۵۲ برای ثبت‌نام باداره کارگزینی شهرداری پایتخت واقع درخیابان ایرانشهر مراجعه فرمایند .
شهردار پایتخت

غذای آماده و عالی برای ادارات دولتی و شرکت ها ارسال می‌شود ،تلفن ۶۶۳۶۴۵

یخچال
کولر
بخاری
آبگرمکن
اجاق‌گاز
ماشین لباسشوئی
فریزرخانگی
ارنگ

نخستین نمایشگاه جهانگردی ایران
سازمان جلب سیاحان
نمایشگاهی از زیبائی هاودیدنی های ایران
● آخرین فیلم های جهانگردی
● عکسهائی ازجلوه‌های هنروتمدن وتاریخ ، ومواهب طبیعی ایران
● اسلایدهای رنگی ازویژگی های ایران
● مجموعه‌ئی ازره‌آوردهای سنتی سرزمین‌های دور و نزدیک
از ۲۰ تا ۲۵ خرداد
محل برگزاری : کاخ مرکزی جوانان ـ خیابان قدیم شمیران ـ ورود آزاد

آگهی وزارت کار

دراجرای بند ب ماده ۸ قانون بیمه های اجتماعی وبه منظور انتخاب دو نفر نماینده کارفرمایان برای عضویت در شورایعالی سازمان بیمه های اجتماعی بدینوسیله باطلاع‌سازمان های به ثبت رسیده کارفرمائی که براساس قانون کار به ثبت رسیده‌اند ویاکارفرمایانیکه حداقل دارای‌هزار نفر کارگر میباشند میرساند که حداکثر لغایت چهاردهم تیر ماه ۵۲ هریک کتبا نماینده‌ای به‌وزارت کار وامور اجتماعی معرفی نمایند.
م الف ۴۷۱۹
وزیر کار وامور اجتماعی ـ امیرقاسم معینی
۱ـ۲ آ ـ ۱۷۶۲۰

آگهی وزارت کار

به‌منظور انتخاب سه نفر نماینده بیمه شدگان برای عضویت در شورایعالی سازمان بیمه های اجتماعی بدینوسیله باطلاع سازمانهای به ثبت رسیده کارگری میرساند که حداکثر لغایت چهاردهم تیر ماه ۵۲ هریک کتبا نماینده‌ای بوزارت کار وامور اجتماعی معرفی نمایند.
وزیر کار وامور اجتماعی ـ امیرقاسم معینی
م الف ۴۷۱۹
۱ـ۲ آ ـ ۱۷۶۱۸

آگهی مناقصه باردوم

سازمان غله کشور حمل‌مقدار هشت هزار سر ۸۰۰۰ تن غله را از اهواز به شیراز مناقصه می گذارد پیشنهادات تاراس ساعت ده صبح روز چهارشنبه ۴٫۴٫۵۲ ماه جاری قبول و ساعت یازده همانروز باز و قرائت خواهد شد سپرده شرکت در مناقصه سیصد ۳۰۰ هزار ریال وجه نقد میباشد طالبین برای کسب اطلاع از شرایط مناقصه و پیمان حمل به اداره امور حمل و نقل‌سازمان غله کشور واقع در خیابان داور روبروی کاخ وزارت دادگستری مراجعه فرمایند.
سازمان غله کشور

نقد فیلم

تهامی نژاد

بلوط: دلبستگی انسان باطبیعت

بلوط
ساخته‌ی ـ حسین طاهری
دوست
فیلمبردار ـ ابولقاسم‌ناسوتی
تهیه کننده ـ تلویزیون ملی ـ انتخاب شده برای نمایش در فستیوال هـای لایپزیك و ونیز .
محل کهکیلویه و بویـر احمدی در قشلاق .
صحنه ـ بالای یک تپه در خانه هائی با معماری نیمه صخره‌ای‌بلوط .

بلوط فیلم تفکر انگیزی از دلبستگی‌موجود انسانی به نبات است . چنانکه فیلم «علف» این وابستگی انسان را به طبیعت در حیطه‌ی دیگری مطالعه می کرد .

مشعل در کنار خمیر بلوط

در فیلم پیر مردی با احتیاط و علاقه‌ی فراوان پوست میوه‌ی بلوط را برمی کند و در جای دیگر زنی بلوط های پوست کنده را در سفره‌ای می پیچد .

نخستین روز ظهرانه با ماست برگزار می شود واین صحنه بصورت قافیه در سراسر فیلم تکرار می‌گردد.

بلوط را می سایند خمیر می کنند و سه شبانه روز برای ور آمدن می گذارند . این گذشت زمان با چندیلان متوالی از کیسه‌ی خمیر در روز و فروزش مشعلی در شب عرضه می شود شب اول یک مشعل شب دوم‌دو و شب سوم سه مشعل این نوع برش گرچه به تنهائی دیدنی و تفسیر پذیرست‌ولی بنظر من برای مستندی مثل بلوط‌مناسب نیست .

● صدا در این فیلم نقش چندانی ندارد و تنها یک جا در اوج فیلم یعنی سکانس ذبح بز صدا با مونتاژ تصویری ـ صدائی بسیار زیبائی بصورت یک عامل دراماتیک در می آید .

در اینجا پس از بریده شدن سر بز صدای هن هن دو زن هنگام کوبیدن بلوط به نوعی مرثیه برای بزبدل می شود و این خود سبب می شود مردی که پوست‌بز را بپای مریضش میکشند چندان مورد توجه قرار نگیرد باین علت در فیلم بلوط انسان گاه در مرکز توجه قرار ندارد .

و در این مورد خاص البته واقعیتی بیان می شود زیرا یکی از منابع تولید غذا شیر و ماست از بین رفته است !

بهرصورت اثر ذبح بز در وجوه مختلف زندگی این قوم مشاهده می شود برای مثلا قافیه قرار دادن‌صحنه‌ی غذا خوردن که سفره‌ی خانواده پس از آمدن‌گوشت بز بصورت رنگین در می ـ آید و بچه ها انگشتانشان‌را از گوشت لیس می‌زنند و با هوشمندی ویژه‌ای‌از اقتصاد شبانی این قوم بی هیچ کلامی سخن می گوید !

حرف آخر بلوط فیلم بی تکلیف تفکر انگیز و قابل توجهی است که میتوانست یك شاهکار باشد و سر انجام با تصویر مردی تمام می شود که برخلاف تمام فیلم به زبان فارسی دری رو به دوربین می گوید : تمام شد آقا ؟

بعد تصویر ثابت می شود و باین وسیله نوعی تردیددر ارائه مو بموی واقعیت در ذهنمان میکارد .

مخصوصا که به شیوه فیلم گاو عبارت معروفی را در ابتدای فیلم گذاشته‌اند.

سریالهای جدید تلویزیون

سریال شهردار در تلویزیون

قصه دوفرزند گم شده و مردسرگردان

مرد سرگردان نام یك سریال جدید سینمائی است که از روز چهارشنبه ساعت ۲۲از برنامه دوم پخش می گردد این سریال را «پیترهیامز» کارگردانی کرده و «دنیس‌ریور» «وان‌استرود» ،«دانامایلز» و «اسلیم بیکتر»در آن بازی می کنند .

داستان نمایشگر سرگردانیهای‌مردیست بنام لانی که تعمیرکننده ماشین های‌مسابقات است و روزی زنش کریستال را باهارولد برنده مسابقه در کافه‌ای می بیند . کریستال دریك تصادف کشته می شود ولانی هارولد مدت ۴ سال در زندان بسر می برد او پس از آزادی بدنبال دوپسرش که مفقود شده‌اند وسرنوشتی نامعلوم دارند می گردد و همه‌جا را برای‌یافتن آنها بزیربا می گذارد .

تمپل هستون

تارسیدن قسمت های بعدی فیلم لنسر مجموعه تمپل هستون دوشنبه ها در همان‌ساعت از برنامه دوم پخش می‌گردد . این مجموعه را «گرت‌اسواله» کارگردانی کرده و در آن «جف‌هانتر» ، «جك‌اسم» ، و«سوزان کهلر»بازی می کنند .

تمپل هستون که وکیل مدافع جنائی است‌صددارد محاکمه بیلی را که متهم‌بقتل «ریچارد فریز»است و بخاطر اختلاف برسر دختری بنام الینا واقع شده بتاخیر بیاندازدولی فریز بزرك پدر ریچارد که مرد بانفوذی است مانع بتاخیر انداختن محاکمه است تمپل‌هستون که در مورد قتل مزبور مشکوك است بنحوی سعی می کند وکالت بیلی را بعهده گرفتو ضمن کشف حقیقت ماجرا موکل دیگرش را نیز نجات دهد ، که این خود داستان دنباله‌دار وپرماجرائی را پیش می آورد .

شهردار در تلویزیون

مجموعه پی‌دربی فیلم بالای شهر ، پائین شهر که روز های پنجشنبه از برنامه دوم‌ساعت ۲۰٫۳۰ پخش می گردید این هفته به پایان می رسد و بجای آن فیلم «شهردار» پخش خواهد شد در این مجموعه «آنتونی کوئین» هنرپیشه سینما برای اولین‌بار در یك سریال تلویزیونی ظاهر می شود و رل اول فیلم را بعهده دارد «مایك‌فارل»و«مالاپاورز» نیزعهده‌دار سایر نقش های فیلم می باشند . مجموعه پی‌در پی شهردار را«دیوید ویکتور» کارگردانی کرده است .

برنامه اول

یکشنبه
۱۷ـ۵۸ اعلام برنامه
۱۸ـ۰۰ اخبار
۱۸ـ۰۵ برنامه روستائیان
۱۸ـ۳۰ کودکان
۱۹ـ۰۰ اخبار شهرستانها
۱۹ـ۱۵ دانش
۱۹ـ۴۴ اخبار ورزشی
۱۹ـ۵۶ افسونگر
۲۰ـ۳۰ مشروح اخبار
۲۰ـ۵۵ آیرون‌ساید
۲۱ـ۵۰ چشمک
۲۲ـ۴۵ آرزوهای بربادرفته
۲۳ـ۱۵ بیست‌وچهارساعت
نیمروز دوشنبه
۱۲ـ۵۸ سلام شاهنشاهی
۱۳ـ۰۰ اخبار
۱۳ـ۰۵ هالیوود و ستارگان
۱۳ـ۳۰ بالای شهر ـ پائین‌شهر
۱۴ـ۳۰ اخبار

برنامه دوم

۱۸ـ۳۰ اسلاید و موسیقی روز
۱۹ـ۰۰ اخبار کوتاه
۱۹ـ۰۵ کمدی کلاسیک
۱۹ـ۴۰ شو تام‌جونز
۲۰ـ۱۵ فیلم ویژه
۲۱ـ۰۰ نام‌ها و نشانها
۲۱ـ۳۰ اخبار ازبرنامه دوم
۲۲ـ۰۰ ماجراهای دیگرتفنگداران
۲۲ـ۳۰ واریته
۲۳ـ۰۰ حرفی برای گفتن

تلویزیون آموزشی

قسمت دوم برنامه یکشنبه
۱۷ـ۰۰ زمین شناسی چهارم
۱۷ـ۲۵ شیمی سال چهارم
۱۷ـ۵۰ زنگ تفریح
۱۸ـ۰۰ فیزیک سال چهارم
۱۸ـ۲۵ ریاضی سال سوم
۱۸ـ۵۰ پاسخ به‌پرسشهای‌فارسی
۱۹ـ۲۰ پاسخ به پرسشهای حساب استدلالی
۱۹ـ۵۰ زنگ تفریح
۲۰ـ۰۰ پاسخ به پرسش‌های فارسی
۲۰ـ۳۰ پاسخ به پرسش‌های حساب استدلالی
قسمت اول برنامه دوشنبه
۱۳ـ۳۰ ترانه‌ها و چشم‌اندازها
۱۴ـ۰۰ سلام شاهنشاهی
۱۴ـ۰۵ زبان انگلیسی
۱۴ـ۲۰ زمین شناسی ششم
۱۴ـ۵۰ ریاضی پنجم دبستان
۱۰ـ۰۵ مکالمه آلمانی
۱۵ـ۲۰ علوم تجربی سال دوم
۱۵ـ۴۵ زنگ تفریح
۱۶ـ۰۰ مثلثات
۱۶ـ۳۰ فیلم داستانی

تلویزیون آمریکا

۱۷ـ۳۰ عملیات زیردریائی
۱۷ـ۵۵ آگهی
۱۸ـ۰۰ گزارش بعدازظهر
۱۸ـ۲۰ بزرگترین نبردقرن
۱۸ـ۳۰ فیلم
۱۹ـ۰۰ شو اندی‌گریفیت
۱۹ـ۳۰ سانفورد و پسر
۲۰ـ۰۰ شانی و شر
۲۱ـ۰۰ ماداسگواد
۲۱ـ۵۵ آگهی
۲۲ـ۰۰ گزارش ساعت ده
۲۲ـ۱۵ شو امشب

هیتاچی

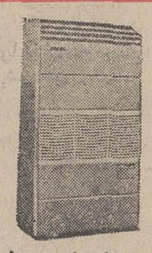
ارکاندیشن ـ زیبا وساده ـ ظرفیت از ۵ تا ۱۲۰ تن با کندانسرآبی یا هوائی

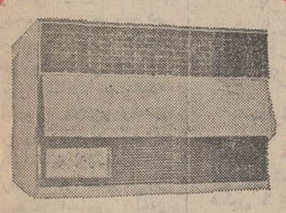
کولر برقی جهت منازل وادارات ۱/۵ تن تا ۲ تن

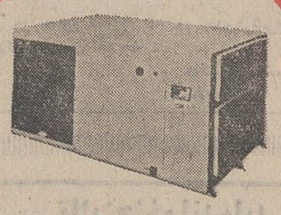
ارکاندیشن ـ با فرمی ظریف وکامل ظرفیت از ۵ تا ۱۵ تن با کندانسر هوائی

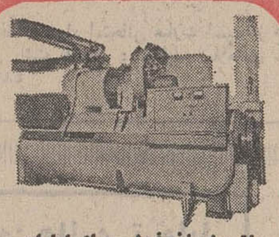
واترچیلرسانتریفیوژ ـ برای ادارات ـ بیمارستانها و هتلها ـ باسیستم‌کنترل ظرفیت

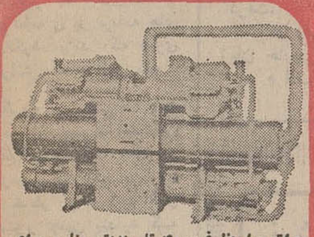
واترچیلر ظرفیت ۴۰ تا ۱۲۰تن مناسب‌برای بیمارستانها ـ هتلها ـ ادارات ـ منازل‌وغیره با سیستم کنترل ظرفیت اتوماتیك

واترچیلر بظرفیت ۳ تن تا ۳۰ تن مناسب برای ادارات ـ منازل وغیره با سیستم کنترل ظرفیت.اتوماتیك

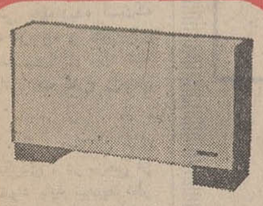
فن کوایل ۲۰۰ تا ۸۰۰ CFM مناسب برای بیمارستانها ـ هتلها ـ ادارات ـ منازل وغیره

نامی مشهور در دنیای صنعت

انواع سردکننده وتهویه مطبوع هیتاچی

نماینده انحصاری در ایران
شرکت سهامی زاگرس HITACHI
تخت جمشید شرقی ـ شماره ۳۶۰ تلفن ۷۶۴۳۶۷ ـ ۷۵۲۹۳۹ ـ ۷۵۰۰۰۴

شرکتهای محترم ساختمانی
از نمایشگاه و فروشگاه بزرگ فلتکو دیدن فرمائید
موکت اروتکس ساخت بلژیك
متر مربع ۲۷ تومان
سایر محصولات فلتکو :
● کفپوش لاستیکی و پلاستیکی پارکس و لوکس
● موکت گلدار اروتکس بلژیك
● کاغذ دیواری مك گریگور ـ انگلستان
● وال پلاست (دیوارپوش پلاستیکی)
● کاغذ دیواری شاندنی ـ ایران
● اکوپلاست (اکوستیك وکوراتیوسقف)
● کاغذ دیواری ملودی ـ انگلستان
ساعات کار : صبحها ۸ الی ۱۲ عصرها ۴ الی ۸ پنجشنبه تا ۱۲ ظهر
شرکت فلتکو وارد کننده و نماینده انحصاری کالاهای تزئینی ساختمان
میلان ولیعهد کوچه ارژنگ پلاك ۷ ساختمان فلتکو
تلفن ۶۲۷۷۸۲۰ ـ ۶۲۴۹۴۶ پاپارکینگ اختصاصی

تاریخ در صفحات اطلاعات

همه جهانگردان که میلیونر نیستند!

انتقاد

ابوالقاسم پرتواعظم

برای جلب جهانگرد در سالهای اخیر بسیارکوشیده‌ایم. اماشناساندن جاذبه های توریستی این سرزمین تنها یک روی سکه است. آن‌روی دیگر شناختن توریست وویژگی های اوست که هرگونه‌برنامه‌ریزی متنزع از چنین شناختی ، لنگ خواهد ماند . توریست آن موجود استثنائی باکیسه های لبریز از پولهای بادآورده نیست که جویای هتل های بسیار مجلل باشد که کمال تنعم را بابهای گزاف عرضه میدارند . توریست یا جوانی است که درفاصله فراغت‌ازتحصیل عالی واشتغال برای آنکه جهان‌بینی‌خود را عملا افزایش دهد به سفر می پردازد و برای اوتنها هدف مطرح است نه وسیله وابزارویا آن‌بیرون رفته از صف تولیدکنندگان جامعه که استمرار پویائی و حرکت رادر بازنشستگی ، انگیزه‌ی سفر به سرزمین های دور دانسته است . این هر دونه چندان غنی وثروتمندند که در تالارهای‌باشکوه مثل های افسانه‌ای لنگر بیاندازند وبرای پیش‌غذا مروارید‌سیاه‌دریای خزر را نوش جان‌کنند . بی‌گفتگو هردو گروه به ویژه گروه اخیر آسایش را جستجو میکنند نه‌تجمل راو آنچه برتوریسم‌سرزمین‌اسپانیا رونق بخشیده توجه ژرف به این خواستهای منطقی جهانگردانست واگر ایتالیای باستانی با آن‌همه جاذبه های توریستی ، کاهش‌را در این زمینه از درآمد های ارزی دریافته است بخاطر ناامنی ریشه داری است که توریست برابر هر فروشنده و عرضه‌کننده‌ی کالا و خدمت احساس میکند.اما سرزمین زیبای‌ما (که بسیاری‌اززیباشیهایش بسیب پرت افتادن‌از راههای‌اصلی ناشناخته مانده است) گروه چشمگیری از جهانگردان را نیز به سوی خود می کشد و این‌گروه از کرانه های خلیج‌فارس بارسفر می‌بندند تا از جهنم‌سوزان‌تابستان سرزمین های خویش به ساحل خیال‌انگیز دریای مازندران پناه برده باشند . پیش از آنکه‌سازمان جلب سیاحان برابر این برادران مسلمان وظیفه‌ای داشته باشد ، مامردم این سرزمین که به مهمان‌نوازی شهره‌ایم وظیفه داریم که میزبانانی مهربان و روشنگر باشیم .

این وظیفه روشنگری وراهنمائی را نباید و نمی توان دست کم گرفت . مردم سرزمین ما باید در هر موقع و در هر گروه دانسته باشند که توریست نمی خواهد مرکز توجه و انگشت نما باشد. خارجیان رادوره کردن‌وپوشش و رفتارشان را ورانداز کردن‌و سراپایشان را دید زدن‌و گاه بدنبالشان راه افتادن مفهوم‌جز تجاوز به حریم آسایش آنان ندارد . نشانی های عوضی‌دادن و گمراه‌کردن‌یک بیگانه‌برگمراه شدن‌او خندیدن‌ممکن‌است‌لحظه‌ای کوتاه اندیشرا به شادی‌بکشاند، اما چنان لطمه‌ای بر برنامه های جلب جهانگرد میزند که عمری برای جبرانش کفایت نمی کند .

نخستین گروه توریستی که باین سرزمین می آید میتواند نخستین گروه سفیرانی‌باشدکه‌ما به‌کشور های دیگرمیفرستیم. اگر این‌گروه را آزرده خاطر روانه کنیم اگر فلان پیشه‌ور چنین پندارد که بیگانه را باید چایید و فلان‌عتیقه فروش کالای نورا به جای کهنه قالب کند ، بی‌گفتگو به ریشه خویش تیشه میزند ، زیرا این طبیعت انسانی جهانیدده است‌که «بسیار گوید دروغ» و اگر برای دروغ ومبالغه زمینه‌ای نیزداشته باشد به آسانی یک کلاغ راچهل کلاغ میکند .

از سوی دیگر سازمان های مسئول جهانگردی ، در برخی از شئون کار خود باید تجدید نظر کنند . از دوست مسافری نامه داشتم که به خانه‌ی ایران در پاریس رفته‌است به‌گفته‌ی‌او :این خانه گنجینه‌ای است از آنچه اندیشه‌ی بلند پرواز و باریک‌بین و دستهای هنرمند آن ایرانی که به سنت های‌مطلوب وفادارمانده است ، آفریده . خانه تلفیقی است‌از نوها و کهنه های یک سرزمین تاریخی که گذشته هارا گرامی می‌داردو آینده را میسازد.

در قلب پاریس یافتن خانه‌ای که تو را یک باره به یاد وطن می‌اندازد و اشک را به دیدگانت‌می نشاند و تو را به این اندیشه‌می کشاند که وطن‌سخت عزیزاست، بیک رویا بیشتر شبیه است .اما همین که بوی کباب تو را به رستوران گلستان‌میخواند از آن رویای دلنشین بیرون می‌آئی . برای یک غذای ایرانی چنان گوشت را تیغ می زنند که تادر فرنگی دیگر آرزو نمیکنی که ذائقه‌ی ایرانیت را ارضاء کنی .

جدول کلمات متقاطع

شماره ۵۶۵۸ — طرح جدول : ف . جلوه

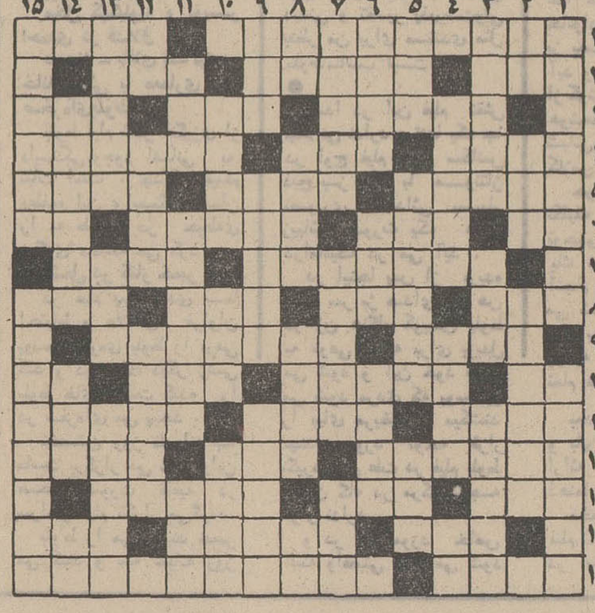

افقی :
۱ـ جزیره بزرگی در اقیانوس هند ـ کارش تلف کردن واز بین بردن‌است ۲ـ خط هندسی ـ نوعی آش برای بیمار ـ مرد تا پای جان بر سر ان است ۳ـ ازانواع سبز ـ دست فرو بسته ـ فرزند ٤ـ گشاده ـ ازکارخانه های قدیم اتومبیل سازی امریکا ـ توجه و محبت ٥ـ ازاقسام خطکش ـ بیوار نازک ـ نقاش معاصر اسپانیولی که شیوه‌ای خاص خود دارد ٦ ـ اثر ـ تا پایان ـ در کتاب بوف کور وصف چنین‌دلبری آمده است ـ موی وارونه ۷ ـ در اصطلاح به عقاید قدیمی و متمایل به بازگشت‌به دوران سابق می گویند ـ از ارکان دولت ۸ـ ایامش برعاشق بسیار سخت می‌گذرد ـ ازافات ـ رنگ لطیف ـ از آن طرف نام اختصاری یکی‌ازمعروفترین سازمانهای ضد جاسوسی‌جهان است ۹ـ محو و نابود کردن ـ امور بانک را به‌کف با کفایتش سپرده‌اند ۱۰ـ رنج و زحمت ـ از معروفترین جوایز سینمائی ـ مینی‌ژوپ قسمت زیادی از آن را نیز به معرض‌تماشا گذاشت ـ شراب ۱۱ـ از انواع نان ـ اگر مربوط به زمین باشد زلزله می‌شود ـ نشان از دست دارد وبرسینه‌نشیند ۱۲ـ میگویند‌از مظاهرقرن‌ماست ـ دستگاه‌موسیقی ایرانی ـ قبل از ثانیا ۱۳ـ گناه و خطا ـ در طلب بهشتش سفر میخانه را توصیه کرده‌اند ـ نور ۱٤ـ شتر ـ درکنار همه میروند وهرگز بهم نمیرسند ـ ازرنگهای لطیف ۱۵ـ سوراخ و شکاف ـ آهنگساز بزرگ فنلاندی که‌چند سال پیش درگذشت .

عمودی
۱ـ خواندن قصه‌اش به‌خردمند و عاقل ودانا توصیه شده‌است ـ کشمکش ۲ـ گوشت ـ منفعت ـ در افسانه‌های قدیم‌نقش‌عمده‌ای داشت ۳ـ از وسایل نقلیه راه آهن ـ بهشت ـ آرزو ٤ ـ اندازه و پیمانه ـ دیوارش بلند است ـ میوه‌ای است ٥ـ سنگ گرانبها ـ تقاضای آمیخته به زاری ـ کفش چهارپا ! ٦ـ کشور عربی ـ شرمسار ـ دندان نیز اینطور می‌شود ۷ـ بدیها و بدکاریها ـ از رادیو وروزنامه‌ها کسب می‌کنند ـ ظاهر ۸ـ اگردر خانه باشد حرفی کافی است ـ شیوع ـ قیمت ـ شراب فرنگی ۹ـ واحد الکتریکی ـ یک‌مرحله بعد از تهوع ـ شاعربزرگ‌لاتین قبل از میلاد مسیح ۱۰ ـ یک بیستم ریال ـ دست نخورده ـ رزاق میرساند ۱۱ـ اگر عمدی باشد کیفرش اعدام است ـ حادثه و اتفاق ـ از یک سو سرازیری است واز سوی دیگر سربالائی ۱۲ـ ازدرختان ـ دست‌وروشسته ـ حیوان ناطق ۱۳ـ جبران کردن ـ همه آه وناله‌ها ازجفای اوست ـ دختر پوست واستخوان ۱٤ـ میوه دادن ـ ثروت است‌و سواری می‌دهد ـ لوله بریده ۱۵ـ از هولناکترین انواع‌هواپیما ـ ملکه خودخواه و عیاش‌بابل که باغهای معلق آن سرزمین بخاطر او ساخته شد .

حل جدول شماره ۵۶۵۷

چهل سال قبل در همین روز

عزیمت موکب ملوکانه بسرحد ـ ضیافت در ماکو

تلگراف ذیل از طرف آقای مسعودی مدیر اطلاعات از ماکو واصل گردیده است.

صادق‌صادق (مستشارالدوله)

طهران ، کیهان عموم جراید ـ امروز ساعت ۹ونیم صبح موکب ملوکانه برای عزیمت به ترکیه از ماکو عزیمت خواهند فرمود . مراسم تشریفات در سرحد ایران‌و ترکیه فراهم گردیده و مراسم سرحدی ترکیه در گرجی‌یلاغ معمول خواهدشد. آقای صادق سفیرکبیر ایران در آنکارا دیشب باتفاق نایب اول سفارت آنکارا و قونسول ایران در طرابوزان واردماکو شدند که درالتزام رکاب مبارک باشند. در قصر باغچه جو محل اقامت اعلیحضرت همایونی بافتخارآقای خسروبیک سفیرکبیرترکیه ازطرف اعلیحضرت شامی داده شد که‌در آن‌شام وزیرامور خارجه،روسای تشریفات سلطنتی ، رئیس دفتر مخصوص ، سفیرکبیر ایران در آنکارا و امیرلشگر جهانبانی شرکت داشتند ـ مسعودی.

موفقیت در مسابقه تنیس

بطوریکه ازپاریس خبر میدهند در مسابقه‌تنیس که ازطرف‌کلوب ورزش پاریس در یکشنبه ۲ اردیبهشت بعمل آمد گوی سبقت را یک محصل ایرانی (عدل) برد و در جراید خبر فتح او را انتشار داده‌اند. آقای علاء وزیر مختار ایران‌نیز شخصا درمسابقه مزبور حضور داشتند.

اطلاعات در ذیل این خبر مینویسد : خیلی باعث خوشوقتی استکه محصلین‌ایرانی همانطور که درتحصیلات خود در خارجه جدیت‌دارند در ورزش‌نیز اظهار فعالیت نموده و ازاقوان خارجی خود گوی سبقت ربوده و این فعالیت قابل تقدیر میباشد.

در شورای عالی معارف

در جلسه اخیر شورای عالی معارف‌که‌تحت ریاست آقای‌حکمت کفیل وزارت معارف تشکیل یافت تصمیمات ذیل اتخاذ گردید :

هادی‌حائری

۱ـ آقای‌حائری مدیر کل‌رئیس تفتیش سیار وزارت معارف به عضویت افتخاری‌شورای عالی معارف انتخاب شدند
۲ـ چون‌عنقریب وزارت معارف به تاسیس دانشکده‌های علوم و ادبیات اقدام خواهد کرد پروگرام و مقررات دانشکده‌های مزبور از تصویب گذشت. ۳ـ درتعقیب تصویب دستورتحصیلات زبان فارسی و عربی و اخلاق و تعلیمات مدنی، دستور تحصیلات فیزیک سال اول تا پنجم را مورد شور قرار داده تصریب نمود.

خطبه‌های امیرالمومنین به فارسی و فرانسه

احمدعلی سپهر (مورخ‌الدوله)

جریده الاخاء الوطنی چاپ بغداد در مقاله اساسی خود مینویسد: اخیرا یکی ازادباء و اساتید معروف ایران احمد علیخان سپهر «مورخ‌الدوله» کمر همت بسته یک قسمت بزرگی ازکلمات‌قصار وحکمت‌آمیز امام امیرالمومنین علی‌بن ابیطالب را بلغت فارسی و فرانسه‌ترجمه کرده وبطرز محکم ومتینی بااصل کلمات عربی‌بطبع رسانیده است. مجموعه مزبوره دارای بیش از پانصد جمله از کاملترین کلمات قصار آن‌حضرت است که ازمیان هزاران کلمات امام انتخاب شده است. الحق این استاد دانشمند حسن انتخابی در این کلمات گرانبها و ترجمه آنها به‌فارسی وفرانسه نموده‌که‌علاوه برشرقیین اهالی مغربرا نیز مستفیض‌نموده است چه بخاطر نداریم که‌تاکنون کسی این‌کلمات باهراترا به‌زبان غربیها ترجمه کرده‌باشد و آرزو میکنیم مترجم‌مذکور اقدام بترجمه سایرخطب وکلمات امام‌علیه‌السلام را باین دوزبان نموده ازاین‌راه خدمت خود را بقهرمان اسلام و بعلم و ادب کامل سازد.

جشنهای فارغ‌التحصیلی

بقرار اطلاع حاصله سه‌ساعت قبل ازظهر روز جمعه ۲۵ خرداد جشن فارغ‌التحصیلی سالیانه مدرسه امریکائی در عمارت کالج منعقد خواهد بود و کارت دعوت جهت یکعده ازمعاریف ومحترمین برای حضور در جشن مذکوره ارسال گردیده است.

همچنین روز چهارشنبه ۲۳ خرداد ساعت شش بعد از ظهر جشن‌تحصیلی محصلین‌ومحصلات دبیرستان ارامنه در عمارت دبیرستان مزبور منعقدخواهدبود.

مشاهده طیاره

قزوین ـ یک فروند طیاره در ساعت‌ده‌ونیم درفضای شهرقریب پنج‌دقیقه گردش و بطرف مرکز مراجعت نمود.

گزارشهای خارجی

هدف ملاقات هیتلر و موسولینی

روم ـ نظر به حوادث و اغتشاشات اطریش هیتلر که‌قرار است به ایطالی برای ملاقات موسولینی برودبه‌اطریش مسافرت نخواهدکرد و با طیاره به ایطالی خواهد رفت. موضوع مهمی که مابین مشارالیهم مورد بحث و مذاکره واقع خواهد شد همان موضوع خلع‌سلاح میباشد در محافل‌ایطالی اینطور اظهارعقیده میشود که موسولینی به هیتلر توصیه‌خواهد نمودازرویه اعتدال و احتیاط منحرف نشود و در موضوع تسلیحات آلمان اینقدر اصرار و ابرام نداشته باشد و بالاخره به‌مجمع اتفاق مال‌رجعت نماید .

مسافرت امیر اردن

ملک‌عبدالله

لندن ـ امیر عبدالله امیر مملکت ماوراء اردن برای اولین روز به لندن آمده و میهمان دولت انگلیس میباشد و از قراریکه مخبر رویتر اطلاع حاصل نموده این ملاقات برای مذاکره در مسائل سیاسی و مالی نبوده و فقط از لحاظ خصوصیت و دوستی می‌باشد. مملکت ماوراء اردن از اغتشاشات سرحدی مصون است و با ممالک همجوار خود عراق و فلسطین و سوریه وحجازروابط صمیمانه دارد.

انگلیس و کنگره ملی هند

مسکو ـ روزنامه پراودا در مقاله‌ای تحت عنوان «مانور جدید انگلیس در هند» راجع به اقدام دولت انگلیس در رفع قدغن تشکیلات کنگره ملی‌هند مینویسد که امپریالیزم انگلیس به اهمیت گاندی ازلحاظ اینکه یکنوع‌برقگیر توده‌های دهاقین است‌پی برده و میخواهد در مبارزه‌با جنبش ملی و انقلابی هند از وجود گاندی استفاده‌کند. احیاء تشکیلات‌کنگره هندامروزه‌برای پرژوازی‌انگلیس لازم میباشد چون در ایام تیره کنونی کنگره باید رل تورموز را بازی‌کند. علت رفع‌قدغن‌تشکیلات کنگره ملی همین ملاحظات است و نه‌اینکه تصور شود این اقدام از جمله دقائق بهار سیاسی می‌باشد.

«نقل ازاطلاعات بیستم خرداد ماه ۱۳۱۳»

پذیرش دانشجو برای فوق‌لیسانس دانشکده الهیات و معارف اسلامی مشهد

دانشگاه مشهد برای رشته های فوق‌لیسانس فلسفه و فقه دانشکده الهیات و معارف اسلامی در نیمسال اول سال تحصیلی ۵۳ـ۵۲ عده‌ئی دانشجو باشرایط زیر می پذیرد

۱ـ داشتن لیسانس دررشته مربوطه از دانشکده های الهیات و معارف اسلامی مشهد یا تهران و یایکی از دانشگاه های معتبر خارجی با حداقل میانگین کل «۳» درروش جدید و «۱٤»در روش قدیم .

۲ـ توفیق در امتحانات ورودی و احراز اولویت نسبی

داوطلبان می توانند از اول تابیست و پنجم تیرماه ۵۲ برای ثبت‌نام بدفتر دانشکده الهیات‌و معارف اسلامی مشهد مراجعه و یا مدارک خود را با پست سفارشی طوری ارسال دارند که تاتاریخ فوق‌الذکر مدارک آنان بدفتر دانشکده واصل گردد .

مدارک لازم :

فتوکپی مدرک لیسانس دو برگ
فتوکپی شناسنامه یکبرگ
عکس ٦×٤ چهار قطعه
معافیت یابرگ انجام خدمت نظام وظیفه یکبرگ
رسید مبلغ یکهزار ریال به حساب شماره ۵۵۶۳ بانکملی شعبه مشهد
تاریخ و مواد امتحان

برای‌هر دو رشته امتحان کتبی و شفاهی در روز شنبه سوم شهریور ۱۳۵۲ انجام خواهد گرفت.

در رشته فقه : مواد امتحانی عبارت است از «اصول» در حدود معالم» فقه در حدود شرح‌لمعه و زبان خارجی در رشته فلسفه : منظومه ملاهادی سبزواری و زبان خارجه .

۴ الف ۴۸۳۶

دانشگاه مشهد
آ ـ ۱۷۸۰۸

تدریس زبان انگلیسی

۱ـ نیروی هوائی شاهنشاهی برای تدریس زبان انگلیسی در کلاس های جدید به عده‌ای معلم زبان احتیاج دارد .

۲ـ ساعت تدریس روزانه شش ساعت در دو شیفت صبحها از ساعت ۷ الی ۱۳ و بعد از ظهر ها از ساعت ۱۳٫۳۰ الی ۱۹٫۳۰ خواهد بود

۳ـ حق‌التدریس معلمین از ساعتی ۲۵۰ ریال شروع و تا ۳۰۰ ریال افزایش خواهد یافت .

٤ـ داوطلبان به فرماندهی آموزش های هوائی این نیرو واقع در جاده تهران نو ـ ایستگاه فرودگاه مراجعه و یا با تلفن ۷۹۶۰۰۱ داخلی ۳۳۸۲ مذاکره نمایند .

نیروی هوائی شاهنشاهی
آ ـ ۱۷۴۱۲

آگهی مناقصه شماره ۷۲۷ر۵۲

راه‌آهن دولتی ایران نعقلم معادل ۹۹۰۰۰ متر کابل پرتودورزمینی مختلف مورد نیاز را برطبق شرایط و مشخصات مربوطه .

ازطریق مناقصه تحویل تهران انبار مرکزی د خریداری مینماید.

داوطلبان شرکت در مناقصه میتوانند در ساعت اداری جهت‌دریافت اسناد مناقصه باداره کل کارپردازی مراجعه فرمایند شرکت کنندگان در مناقصه باید مبلغ سیصد وده هزار ریال بعنوان سپرده شرکت‌در مناقصه به صندوق راه‌آهن پرداخت و رسید صندوق یا معادل همان مبلغ ضمانت‌نامه بانکی صادر. یکی ازبانکهای مجاز ایران که لااقل یکماه اعتبار داشته باشد بضمیمه پیشنهاد خود تاساعت ۹ صبح روز ۸ر۵ر۱۳۵۲ در صندوق پیشنهاد ها واقع در اداره کل کارپردازی بیاندازند پیشنهاد های واصله ساعت‌ده روز مزبور بازو قرائت خواهد شد. حضور پیشنهاد دهندگان یا نمایندگان مجاز آنها در جلسه‌مناقصه آزاد است و راه‌آهن دررد و یاقبول هریک یاتمام پیشنهاد هامادامیکه قرارداد مبادله نشده است جزاو کلا مختار میباشد . بهپیشنهاد فاقد سپرده و مشروط و مبهم و پیشنهادیکه بعداز موعد مقرر برسد ترتیب اثر داده نخواهد شد سپرده برنده اول ونفردوم مناقصه نگهداری ودر صورت استنکاف از انجام معامله بدون تشریفات بنفع راه‌آهن ضبط خواهد شد . مالیات متعلقه و هرگونه عوارض دیگر بعهده‌برنده مناقصه میباشد . راه‌آهن میتواند تاصدی بیست و پنج از میزان معامله کسر یا اضافه نماید.

م‌الف ٤٨٢٤

راه‌آهن دولتی ایران
آ ـ ۱۷۷٦٤

آگهی جهت اطلاع داوطلبان استخدام

داوطلبان استخدام در وزارت تعاون و امور روستاها (سازمان مرکزی تعاون روستائی) بعنوان مددکاران فنی تعاونیها بایستی تاتاریخ ۲۵ر۳ر۵۲ برای اطلاع از نتیجه مصاحبه خود و نیز تسلیم‌مدارک لازم بسازمان تعاون روستائی محل برگزاری مصاحبه مراجعه نمایند.

م‌الف ۴۷۵۵۳

وزارت تعاون وامور روستاها
۱ـ۲ آ ـ ۱۷۵۷٤

آگهی مناقصه

وزارت کار وامور اجتماعی گاز اکسیژن واستیلن مورد نیاز مراکز تعلیمات حرفه‌ای شماره ۱و۲ واقع در خیابان سیلو و مرکز تعلیمات حرفه‌ای کرج را بمدت یکسال از طریق مناقصه خریداری مینماید.

داوطلبان میتوانند برای اطلاع از مشخصات و شرایط مناقصه باداره کل خدمات عمومی این وزارت واقع در خیابان آیزنهاور ساختمان وزارت کار وامور اجتماعی طبقه هفتم مراجعه نمایند پیشنهاد دهندگان میبایستی پنجاه هزار ریال بعنوان سپرده مناقصه بحساب شماره ۱۱۱٦ وزارت کارو امور اجتماعی در بانک مرکزی پرداخت و فیش بانکی را ضمیمه پیشنهاد خود در پاکت لاک و مهر شده تاآخر وقت اداری روز سه‌شنبه ۵ر٤ر۵۲ باداره کل خدمات عمومی تسلیم نمایند

پیشنهاد های رسیده در ساعت ۹صبح روز چهارشنبه ۶ر٤ر۵۲ باز و قرائت خواهد شد پیشنهاد دهندگان میتوانند در جلسه مناقصه حضور داشته باشند وزارت کار وامور اجتماعی در رد یا قبول یک یاکلیه پیشنهادات مختار است و به پیشنهاد های فاقد سپرده ومشروط ومبهمو همچنین پیشنهاداتیکه پس‌از مدت‌تعیین شده‌برسد ترتیب‌اثرداده نخواهد شد پرداخت مالیات و بیمه و همچنین هرگونه عوارض‌بعهده برنده مناقصه خواهد بود .

م‌الف ۴۷۲۱

وزارت کار وامور اجتماعی
۱ـ۲ آ ـ ۱۷۵۷۲

آگهی مناقصه شماره ۷۲۸ر۵۲

راه‌آهن دولتی ایران ۱۷ قلم لامپ مختلف موردنیاز رابرطبق مشخصات و شرایط مربوطه .

از طریق مناقصه تحویل تهران انبار مرکزی د خریداری می نماید ..

داوطلبان شرکت در مناقصه می توانند در ساعت اداری جهت دریافت اسناد مناقصه باداره کل کارپردازی مراجعه فرمایند شرکت کنندگان در مناقصه باید مبلغ ۱۱۰۰۰۰ریال‌بعنوان سپرده شرکت در مناقصه به صندوق راه‌آهن پرداخت و رسید صندوق یا معادل همان مبلغ ضمانت‌نامه بانکی صادر یکی از بانک های مجاز ایران که لااقل یکماه اعتبار داشته باشد بضمیمه پیشنهاد خود تاساعت ۹ صبح روز ۱۳۵۲ر۵ر۶ در صندوق پیشنهاد ها واقع در اداره کل کارپردازی بیاندازند پیشنهاد های واصله ساعت ده روز مزبور باز و قرائت خواهد شد . حضور پیشنهاد دهندگان یا نمایندگان مجاز آنها در جلسه مناقصه آزاد است و راه‌آهن در رد و یاقبول هریک یاتمام پیشنهاد ها مادامی که قرارداد مبادله نشده است جزا و کلا مختار می باشد . بهپیشنهاد فاقد سپرده و مشروط و مبهم و پیشنهادی که بعد از موعد مقرر برسد ترتیب اثر داده نخواهد شد سپرده برنده اول و نفر دوم مناقصه نگهداری و در صورت استنکاف از انجام معامله بدون تشریفات بنفع‌راه‌آهن‌ضبط خواهدشد . مالیات متعلقه وهرگونه عوارض دیگر بعهده برنده مناقصه می باشد . راه‌آهن می‌تواند تاصدی بیست و پنج از میزان معامله کسر یا اضافه نماید .

م الف ٤ ۸۲۵

راه‌آهن دولتی‌ایران
آ ـ ۱۷۷۷٤

آگهی مناقصه شماره ۱ر۵۲

اداره اردنانس شهربانی کل نیازبه‌خرید سه هزار ودویست(۳۲۰۰) گالن ضد یخ (واحدگالن امریکائی) دارد از فروشندگان تقاضا میشود برای دریافت شرایط مناقصه بدایره تهیه و خرید اداره اردنانس واقع در خیابان ویلای جنوبی پلاک ٥٤ مراجعه نمایند پیشنهادات تاآخر وقت اداری روز ۱۰ر٤ر۵۲ پذیرفته و در ساعت ۱۰ صبح روز ۱۱ر٤ر۵۲ در دفتر تیمسار جانشین معاونت لجستیگی واقع در کاخ شهربانی کل بازو قرائت میگردد حضور پیشنهاد دهندگان یانمایندگان آنها در جلسه مناقصه آزاد میباشد .

م‌الف ٤۷۲٦

رئیس اداره اردنانس شهربانی کل کشور . سرهنگ شیرزاد

استخدام ماشین‌نویس دیپلمه

وزارت فرهنگ و هنر ۱۰ نفر ماشین‌نویس دیپلمه را که آگاهی کامل بامور ماشین‌نویسی فارسی داشته باشند بخدمت می‌پذیرد داوطلبان واجد شرایط میتوانند فرم ذیل را حداکثر مدت ۵روز تکمیل نموده و باداره کارگزینی وزارت فرهنگ و هنر ساختمان شماره ۲واقع در پیچ شمیران کوی تنکابن ارائه نمایند .

نام	نام خانوادگی
فتوکپی مدرک تحصیلی	نوع خدمت وظیفه
آدرس	تلفن

آ ـ ۱۷۵۸٦

آگهی تشکیل مجمع عمومی

مجمع عمومی عادی سالیانه شرکت سهامی خاص کارخانه پنبه پاک‌کنی کوشا بابلسر روز ۵شنبه ۲۱ تیرماه ۱۳۵۲ در محل شرکت تشکیل میشود. دستور جلسه عبارتنداز:

رسیدگی و تصویب ترازنامه سال ۱۳۵۱ وانتخاب اعضاءاصلی وعلی‌البدل هیئت مدیره وبازرس و همچنین استماع گزارش مدیر عامل ومذاکره درباب روش آینده شرکت.

از صاحبان سهام شرکت تقاضا میشود در تاریخ مذکور در مجمع حضور بهمرسانند.

مدیر عامل شرکت
آ ـ ۵۳۹۷

آگهی دعوت از صاحبان سهام

مجمع عمومی عادی صاحبان سهام شرکت کارخانه قند قزوین (سهامی خاص) بطور فوق‌العاده در ساعت ۹ صبح روز سه‌شنبه پنجم تیرماه ۱۳۵۲ درمحل شرکت‌واقع در خیابان کورش کبیر شماره ۱۱۱۸ ـ تهران ـ تشکیل میشود . از صاحبان سهام محترم دعوت میشود که در جلسه مزبور شرکت فرمایند :

دستور جلسه
انتخاب هیئت مدیره و اعضاء علی‌البدل

هیئت مدیره شرکت کارخانه قند قزوین (سهامی خاص)
آ ـ ۱۷۶۵۶

نوشته: هانری تروایا
نویسنده فرانسوی
(عضو آکادمی فرانسه)
برگردان از: محمود

زنی در گرداب

-۹-

تا اینجا خوانده‌اید

«آن» سی ساله ، کارمند یک موسسه نشر کتاب ، پس از جدائی از شوهرش با پدر بیکار و مادر سرطانی مشرفبه مرگ خویش که برای کمتر دردکشیدن به او مرفین همه روزه تزریق‌میکنند درطبقه‌دوم آپارتمانی سکونت دارد . در طبقه ششم همین‌ساختمان اتاق کوچک و کثیفی را که شکل انبارک دارد به دانشجوئی اجاره دادندکه‌او یک زن و مرد سوئدی را نیز در همان اتاق پناه‌داده است . اینگرید حامله است ،،،

«آن» ناراحت شد واز جایش‌برخاست وبه اطاق مادرش رفت . امیلین به پشت خوابیده بود ودستهایش در دو طرفش آویزان بود. راحت نفس نمی‌کشید .آن شانه‌هایش را تکان داد . بیمار چشمانش را گشودو گفت :

ـ آیا هنوز اینجاست ؟
ـ آره میلی ، آیا به‌چیزی احتیاج داری ؟
ـ نه برو، برو عزیزم .

آن به‌سالن بازگشت و بدو مرد قهوه‌داد . آندو سرگرم گفت‌وشنودی در باره خوب یابد بودن کاهش سال بازنشستگی بودند .

★★★

پی‌یر در سالن روی کاناپه خفته بود و تیترهای بزرگ روزنامه را میخواند و فکر میکرد آن برای‌چه‌از مارک جدا شد ؟ پسری باین شادی باین‌سر زندگی‌و هوش ... شاید دوباره باهم‌پیوند ببندند ؟ بی‌جهت نیست که او را امشب دعوت کرد . مشکل است آدم بفهمد که این دخترک چه چیز در سر می‌پروراند ؟ کاناپه کمی سفت بود ولی چیز خوبیست انسان آزاد است که تکان بخورد بلند شود راه برود چراغ هتلهای اطراف او را روشن میساخت . ناگهان احساس کرد مجرد است . موجی از خون سرد توی رگهایش دوید ناله کرد: میلی... میلی. و بعد روزنامه‌اش را برداشت

فصل چهارم

امیلین پرسید چه موقع برمیگردی ؟

آن پاسخ داد: نمیدانم تصمیمی نگرفته‌ام.

چقدر دلم میخواست میتوانستم دیشب با شما سر میز شام حاضر باشم ولی موهایم آشفته، صورتم ناراحت بود بطوریکه خودم وحشت میکردم

مثل اینکه بیاد نداشت تقریبا هشت روز بیش مارک در آنجا شام خورده بود. روز بروز بیشتر تاریخ را اشتباه میکرد . آنوقت با صدائی خسته و فرسوده گفت :

ـ دفعه دیگر ....

جمله‌اش را تمام نکرد و خواب او را در ربود. خیلی به ندرت اتفاق می‌افتاد که صبح‌ها پس ازاولین سوزن اینطور خوابش ببرد. معهذا صبحانه‌اش را براحتی خورد و بدون شکوه و شکایت گذاشت دست و صورتش را بشویند . پی‌یر به سالن رفته بود که روزنامه‌اش را بخواند . «آن» کنار مادرش بود و از اینکه میخواست ویرا ترک گوید ناراحت بنظر میرسید و بهمین جهت کنارش نشست. بدرکمکی دیرترخواهد رسید. در وضعی که او دارد کسی بازخواست نمیکند که چرا سرساعت حاضر نشده است. تار موئی را از روی صورت بیمار برداشت. امیلن چشم گشود وگفت:

ـ چقدر خوشم آمد که دستت را روی پیشانیم گذاشتی آیا از کراواتی که بمادرک دادی خوشش‌آمد؟

ـ چه کراواتی ؟

«آن» میدانست که‌مادرش غرق‌درخاطرات گذشته یک روز تولد را بیاد می‌آورد.

ـ آره مادر، خیلی خوشش آمد. استراحت‌کن.

ـ چه کراوات قشنگی بود با هم آنها را انتخاب کردیم ، مگر نه؟

ـ آری .

برای چه مادرش با این پافشاری و سماجت از مارک حرف میزد؟ میلی دیگر چیزی را درک‌نمیکرد... ازدواج با مارک در او بیشتر تاثیر گذاشته بود تا در شخص من ... واقعا مارک را دوست داشت... همه مارک را دوست داشتند... منهم همینطور.. «آن» خندید.... خمیازه کشید.... آن ازدواج چه اشتباه وحشتناکی بود. از همان آغاز... مارک او راموجودی سست و شکننده و هوسباز تلقی کرده بود درحالیکه وی کاملا عکس این حالات را داشت. طبعا با این اختلافسلیقه هرکاری که او در جهت جذب و جلب وی میکرد آندو را از هم دور میساخت. روز بروز حس نمیکرد ، فاصله بین‌او و شوهرش عمیق‌ترمیشود. این‌عدم‌تفاهم راروابط شبانه‌آنان‌که بجای‌خود یاس‌آور و بی‌شوق بود نتوانست ازبین ببرد.

مارک دیوانه‌وار سفر را دوست داشت درحالیکه از تغییر محل و جا و دکور خوشش نمی‌آمد درمجامع و محافل می‌شکفت اما واقعا از تنهائی لذت میبرد. امیدوار بود بتواند با کار دیگر درآمد بیشتری پیدا کند درحالیکه عاشق شغل و حرفه‌اش بود . آیا همه اینها برای جدائی کفایت‌میکرد؟ یک روز صبح که از خواب برخاست تصمیم گرفت هرچه زودتر روابط خودش را با مارک قطع کند. آنروز هیچکس ازتصمیم او آگاه نشد نه مارک ونه دوستانش و نه والدینش. احتمالا مادرش چرا، فقط او. وقتی «آن» نظرش را برای مادرش گفت پاسخ شنید :

ـ انتظارش را داشتم عزیزم مدتهاست که تو و مارک در یکراه قدم برنمی‌دارید «آن» این جمله را کلمه به کلمه از حفظ داشت.نگاههای غم‌انگیز ویرا هنگام بیان جمله بیاد می‌آورد پس‌از جدائی میتوانست تنها برای خودش اطاقی بگیرد و یک زندگی مستقل داشته باشد ولی این فکر به مغزش خطور نکرد . بعکس چقدر برایش دلپذیر بود که به خانواده خویش بازگردد .

زندگی‌واقعی آن نبود که او موقتا برای خودش‌و مارک‌ترتیب داده بود ، بلکه‌وی زندگی حقیقی را در کنار مادرش میدانست . نوعی کشش جسمی ویرا با میلی متحد میساخت چه مذاکرات تمام‌نشدنی وبی‌سرانجام وچه گفت‌وشنود های تندو تیزی که آخر کار با کلمه‌ای پایان می گرفت.

گفتگو با خانمهای ایرانی درباره آپارتمان

زن ایرانی در آپارتمان

زن ایرانی خانه مستقل را ترجیح میدهد

مشکل مسکن از جمله مسائلی است که با افزایش جمعیت تهران روز بروز جدی تر تلقی میشود و اغلب خانواده های متوسط با این مسئله مواجهند برای مبارزه با کمبود مسکن اکثریت مردم و درراس آنها سرمایه داران با استفاده سطح محدودی از زمین بساختن واحد های مسکونی چند اشکوبه مبادرت میورزند که اکنون بنام آپارتمان شهرت دارد وساکنین شهرهای بزرگ ازجمله تهرانیها به سکونت در آن تا حدودی خو گرفته اند و یا بهتر بگویم اززندگی دراین محیط ناگزیرند. با چهره جدیدی که شهر ها می گیرد دیگر داشتن فضائی گشاده فراخ حیاط و حوضی صفابخش اگر از آرزو های غیر ممکن جلوه نکند چندان دست یابی به آن سهل نیست. زندگی در آپارتمان مشکلات و مزایائی دارد. گفتگوئی که در ذیل ترتیب داده شده بازگو کننده زوایای مختلف این مسئله است :

خانم پروین شیوا خانه‌دار در این باره اظهار نظر میکند :

مراعات دیگران یکی از شروط اساسی زندگی مشترک اجتماعی است ، هنوز اجتماع ما بمفهوم واقعی همکاری پی نبرده وفقدان اصول تعاونی وهمزیستی آشکارا بچشم میخورد. زندگی در آپارتمان بسیار راحت است زیرادسترسی بقسمتهای مختلف ساختمان آسانتر میباشد . از طرفی مجتمع بودن چندین خانواده در یك محل ایجاد صمیمیت می نماید. همچنین امنیت در آپارتمان بیش از سایر مسایل قابل ارزش است ، افرادیکه در آپارتمان زندگی میکنند میتوانند ازنظر ایمنی خاطری آسوده تر از ساکنین خانه های قدیمی داشته باشند ، بخصوص زندگی در آپارتمان برای زن و شوهری که تازه ازدواج کرده اند بسیار مناسب است . چون هم از نظر کرایه و قیمت ارزانتر و هم تمیز کردن آن سهل تر است .البته زندگی در آپارتمان مستلزم رعایت چند موضوع است . من قسمت اعظم زندگیم را در آپارتمان گذرانده ام و همیشه بنکاتی برای حفظ آرامش محیط توجه داشته ام مثلا برای اینکه صدای راه رفتن من موجب اختلال آسایش ساکنین دیگر آپارتمان نشود سعی میکردم از کفش بدون پاشنه استفاده کنم .

باز تاکید می کنم که زندگی در آپارتمان راحت تر و بهتر است بشرطی که افراد باهم همکاری صمیمانه داشته باشند وبخصوص در این میان خانواده هائی که بچه کوچك دارند ملزم هستند بیشتر رعایت نظم و آرامش دیگران را بنمایند . البته اشکالاتی در مورد آپارتمان وجود دارد و آن مسئله مشترك بودن ساختمان در قسمت آب وبرق و یا چاه فاضلاب است . اگر خانواده‌ای بی مبالاتی کند ناچار موجبات ناراحتی و تشنجات عصبی دیگران را فراهم میسازند که گاهی به برخورد های سخت و ناگواری منجر میشود .

خانم دکتر مهین آذربار «خانه دار» که ضمن گفتگو احساس میشود از زندگی در آپارتمان و شرائط آن آزرده خاطر است و رضایت زیادی احساس نمی کند با لحن قاطعی میگوید :

من فکر میکنم برای ایرانیها که مدت طولانی در خانه های وسیع و امکانات سنتی آن مانند حیاط و فضای باز زندگی کرده اند محدود شدن در آپارتمان قابل پذیرش نیست زیرا متاسفانه ساکنین آپارتمان بنا بعادت گذشته خود بدون توجه به محیط جدید هنوز میخواهند بهمان آزادی عمل همیشگی زندگی کنند که ناگفته پیداست چنین روشی جز سلب آسایش دیگر ساکنین آپارتمان نتیجه‌ای ندارد وچه بسا مسائل پیچیده‌ای را در روابط همسایگان بوجود می آورد .تجربه نشان داده است که مشکلات اصلی زندگی در آپارتمان در وهله اول ناشی از سر و صدا و تمیز نگهداشتن راهروها و مکانهای مشترك ساختمان است . باید بمردم آموخت که در زندگی رعایت حق دیگران بسیار مهم است . گواینکه زندگی در آپارتمان بسیار راحت است ولی برای کسانیکه بچه‌دار هستند زندگی در آپارتمان مشکل می باشد زیرا محدودیت فضا و نور کم جوابگوی نیاز های طبیعی خردسالان نیست . مثلا خودم مجبورم هر روز مدت دو سه ساعت دست بچه‌ام را بگیرم و بیرون از خانه او را در آفتاب بگردانم .

اگر آپارتمان ۶ طبقه‌ای باشد کسانیکه در طبقه چهارم زندگی میکنند فکر نمیکنند که افراد دیگر طبقات این آپارتمان احتیاج به آسایش دارند . نصف شب با صدای قهقهه از کردش برمیگردند و بچه ب صدای آنها بیدار میشود .

مسئله مهم دیگر نظافت پله ها و چاه فاضلاب است . چاه فاضلاب برای تمام طبقات مشترک است یعنی هر چقدر من بخواهم تمیزی و نظافت را رعایت کنم اگر سایرین این مورد را رعایت نکنند هیچ فایده‌ای ندارد . یا خانم طبقه چهارم میخواهد قسمتی از پله‌های آپارتمان را که متعلق به اوست تمیز کند . هرچه آبو کثافت است از پله میریزد و پله های طبقات پائین را کثیف میکند .

اینجا مسئله چهار دیواری اختیاری نیست . من فکر میکنم این افراد عمدا اینکار را انجام نمیدهند . بعهده مطبوعات و رادیو تلویزیون است که این مسائل را بمردم یادآور شوند و تذکر دهند حال که شرائط زندگی تغییر کرده است باید شهرنشینان و ساکنین آپارتمان ها خود را با این معیار ها و امکانات انطباق دهند .

خانم تیلا (خواننده رادیو تلویزیون) دراین باره چنین اظهار نظر می‌کند :

بنظر من زندگی در آپارتمان از هر جهت راحت است. چون وضع ساختمان آپارتمان ها بنحویست که اطاق و آشپزخانه و توالت و حمام دمدست است و از این بابت در رفاه ساکنین بسیار موثر میباشد خانه ایکه حیاط داشته باشد فقط ازاین نظر که بچه ها آزادانه می‌توانند در حیاط بازی کنند مزیت دارد ولی ناراحتی هائی که ازنظر قرار گرفتن قسمت های مختلف خانه ایجاد زحمت میکند نباید از نظر دورداشت . از طرفی کرایه آپارتمان خیلی ارزانتر وباصرفه‌تر است . من فکر میکنم استقلال در آپارتمان بیش از خانه حیاطدار است چون اگر در خانه‌ای که حیاط داشته باشد بخواهیم زندگی کنیم بعضی قسمت های خانه ممکن است مشترک باشد واین امر از استقلال خانواده میکاهد .

خانم زهرا قوین‌چیان کارمند جمعیت شیروخورشید میگوید :

زندگی در آپارتمان را باید به قفس تشبیه نمود زیرا آپارتمان چون قفسی است که چند روزنه‌اش آنرا بدنیای خارج متصل میسازد . باوجود اینکه من مدت سه سال است ازدواج کرده‌ام و از اول زندگی زناشوئیم تاکنون در آپارتمان زندگی میکنم باید بگویم زندگی در خانه‌ای که حیاط داشته باشد بهتر است زیرا با استفاده از هوای آزاد و ترتیب باغچه در حیاط منزل میتوان از طبیعت لذت برد. مهمتر از همه تابش نورخورشید خود نعمتی است که برای زندگی سالم لازمست . همچنین برای خانواده‌ایکه دارای بچه هستند خانه با حیاط بهتر است . زیرا کودکان آزادانه ببازی میپردازند در آپارتمان هائی که تازگی می‌سازند متاسفانه آسایش ساکنین کمتر مورد توجه قرار گرفته و سرمایه گذاران که ظاهرا قصد نهائی آنها سودجوئی است با تعبیه پنجره های کوچک و نصب شیشه های مات که قادر به‌عبور تابش شعاع آفتاب نیست بر محدودیت امکانات زندگی سالم در این محیط می‌افزایند .

نظرخواهی از چند خانم تهرانی که سالها تجربه زندگانی در آپارتمان را دارند هرچند مستلزم تفسیر و برداشت جداگانه ایست ولی رویهمرفته نشان میدهد خانواده های ایرانی بتدریج با این نوع زندگی خو گرفته اند و بتدریج با رویاهای گذشته برای داشتن خانه‌ای بزرگ وداع می‌کنند ولی از سوی دیگر پاره‌ای از شرائط موجود را

در دامان مادر !

این بچه میمون که در یکی از باغ وحش های فرانسه بزرگ میشود دومین بچه‌میمون بدون مادر در جهان است . درحال حاضر یک دوشیزه فرانسوی نقش مادر را برای او ایفا می کند و بهترین شیر خشک ها را باو می دهد .

عکس از : خبرگزاری فرانسه

راه کودک شما محاصره کرده است

خطر

یکی ازمسئولیت‌های مهم مادران جلوگیری از حوادث و سوانح کودکان است . برطبق آمار بزرگ ترین رقم مرگ و میر کودکان و نواقص عضوی ناشی از حوادث گوناگون است که براثر بی‌توجهی مادران بوقوع می پیوندد .

کودک در مراحل مختلف زندگی احتیاج به مواظبت های خاص دارد . مثلا کودکی که شروع به راه رفتن می نماید ممکنست از قسمت های بدون نرده یا از قسمت‌های بلند بیفتد بخصوص درو پنجره برای این بچه ها خطر بزرگی است و یا اینکه ممکنست مادر بچه را روی میز یا تخت بدون کناره بگذارد و با یک حرکت بچه بزمین بیفتد دست یا پایش صدمه ببیند .

خطر دیگری که بچه ها را تهدید میکند و آن حمام یا حوض است که اغلب باعث خفگی اطفال میشود .

همچنین یخچال ، ماشین رختشوئی و اطو و یا سایر وسایل الکتریکی نباید در دسترس بچه باشد واگر یکی از پریزها شکست باید زود تعمیر شود . سیم ها رویوش‌دار باشد چون ایجاد خطر می کند.

وسایلی از قبیل چکش ، پیچ ، اره ، چاقو ، قیچی تمام این لوازمات در سنین مختلف خطراتی برای کودکان دارند .

دارو ها ، مواد شیمیائی، پودرها و محلول های مخصوص نظافت خانگی را دور از دسترس بچه ها قرار دهید .

کبریت ایجاد آتش سوزی میکند و چه‌بسا جان بچه های بی‌گناهی دراثر افروختن کبریت طعمه حریق شده است. همچنین مایعات گرم را از دسترس بچه‌ها دور نگهدارید . حیوانات و بخصوص حشرات از چیز هائی هستند که جان کودک شمارا بخطر میاندازد .

بطور کلی اتفاقات بدون اطلاع قبلی بوقوع می پیوندد ، بنابر این با رعایت چند مورد مذکور از بسیاری از حوادث جلوگیری بعمل آورید .

این سالن چشم ها را خیره می کند

در انتخاب وسایل سالن پذیرائی مثل مبل، وسائل غذاخوری و غیره دقت کنید . این یک عکس سالنی را نشان می دهد که در یک گوشه آن از میز و صندلی و سایروسائل غذاخوری استفاده شده .کف این سالن باموکت سبز پشمی رنگ فرش شده و برای هم‌آهنگ بودن رنگ ها مبل ـ کاناپه ـ پرده ها ـ رومیزی غذاخوری ودستمال و دستمال سفره ها برنگ زرد طلائی انتخاب شده که جلوه خاصی به سالن داده است . ضمنا میز جلوی مبل‌ها و چوب صندلی های غذاخوری برنگ قهوه‌ای پررنگ است که چشم بیننده را خیره میکند ـ شما هم میتوانید با سلیقه خود چشم دیگران را خیره کنید !

اطلاعیه

سخنرانی های علمی و فنی وزارت آبادانی و مسکن

موضوع سخنرانی و بحث گفتگوی این هفته وزارت آبادانی و مسکن بشرح زیر باطلاع میرسد :

موضوع : مسائل اساسی برنامه ریزی منطقه‌ای توسعه صنعتی وکاربرد روشهای علمی جدید OR ومدل سازی ریاضی برای حل پاره‌ای ازاین مسائل .

سخنران : آقای امیرحسن سپهبان فوق‌لیسانس الکترونیک از دانشگاه هاروارد ـ مشاور عالی در امور فنی و عضو اصلی و دبیر کمیسیون طرح ها و برنامه های شرکت ملی نفت ایران .

تاریخ و ساعت سخنرانی : ساعت ۱۷ روز دوشنبه ۲۱ خردادماه ۱۳۵۲ .

نشانی : تالار اجتماعات وزارت آبادانی و مسکن ـ خیابان ورزش پارک شهر .

آگهی استخدام

جمعیت شیر و خورشید سرخ شهرستان شاهپور آذربایجان برای خدمت در بیمارستان رضا پهلوی یک نفر متخصص جراحی عمومی بعنوان رئیس و جراح بیمارستان باحقوق مکفی استخدام می‌نماید داوطلبین می‌توانند برای کسب اطلاعات بیشتر با جمعیت شیرو خورشید سرخ شاهپور و یا با تلفن های شماره ۱۷۴ جمعیت و ۵۸ مدیر عامل در شاهپور تماس حاصل نمایند .

مدیر عامل ـ دکتر محمودی

سخنرانی علمی

آقای دکتر اوتره رئیس کل سابق دپارتمان تغذیه سازمان خواربار و کشاورزی ملل‌متحد «فائو» که بدعوت انستیتو خواربار و تغذیه بایران آمده روز چهارشنبه ۲۳ خرداد ماه ۱۳۵۲ ساعت یازده صبح در سالن اجتماعات انستیتو تحت عنوان : «مسائل جهانی تغذیه » سخنرانی ایراد خواهند نمود .

بدینوسیله از علاقمندان دعوت می شود که در جلسه سخنرانی مزبور شرکت فرمایند .

آغاز سخنرانی ساعت ۱۱ نشانی : خیابان پهلوی ـ مقابل هتل هیلتون شماره ۴۶۲ .

م الف ۴۸۲۲

یک نوع تحمیل سرمایه داران سازنده آپارتمان میدانند که بجاست برای آسایش عمومی در آن تجدید نظری انجام گیرد و ضوابط خاصی برای ساختمانها بر اساس خواستهای ساکنین رعایت گردد.

KOMATSU با تکنیك برتر و استحکام بیشتر

لیفت تراک کوماتسو

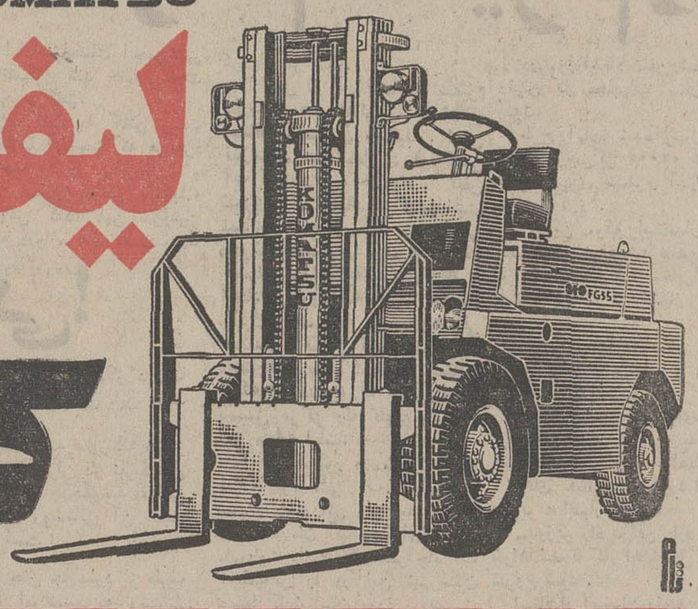

درانواع باطری ـ دیزل ـ گاز و بنزینی از ۱ تن الی ۳۰ تن

نماینده انحصاری در ایران ـ شرکت هاماراگ با مسئولیت محدود

تهران ـ خیابان تخت طاوس شماره ۵ ساختمان آرک تلفنهای ۹۹ ـ ۸۳۳۲۹۸ و ۲۶ ـ ۲۵ ـ ۸۳۲۱۲۴

شعبه اهواز خیابان شش بهمن باغ معین خیابان بختیار تلفن ۲۲۱۹۲

گروه فرهنگی دکتر هشترودی

برای کلاسهای زیر که ازشانزدهم تیرماه ۵۲ بعد از ظهر ها شروع میشود ثبت نام مینماید .

۱ـ کلاس تقویتی ویژه برای دانش آموزان ممتاز (پنجم ـ ریاضی وطبیعی)

۲ـ کلاسهای تجدیدی ششم (ریاضی وطبیعی)

۳ـ کلاسهای تکدرس زبان انگلیسی برای ششم (ریاضی ـ طبیعی ـ ادبی)

ثبت نام همه روزه صبحها ۹ تا ۱۲ و بعد از ظهر ها ۵ تا ۹ مدارك لازم دو قطعه عکس ۴×۶

آدرس : خیابان تخت جمشید میدان کاخ گروه فرهنگی دکتر هشترودی

تلفن ـ ۴۳۵۹۵ ـ ۴۳۵۷۹

اسامی قبولشدگان و افراد ذخیره

امتحان ورودی مدرسه آلمانی تهران

آقابابازاده ـ بنی‌اسد ـ بهرام بیگی‌سهی ـ پیشداد ـ جعفری نسب کرمانی ـ جلالی ـ جم ـ خدابخش پیرکلانی ـ خدامرادی زنجانی ـ خواجوی موحد ـ رادافشار ـ رزاقی ـ رضوی نژاد ـ روان‌بد ـ سعیدی‌مهر ـ سلطانی ـ سلطان‌زاده ـ شریفیان ـ شکرالهی ـ صدرای ـ عابدین‌پور ـ عاطفی ـ عبداللهی ـ فاضلی تهرانی ـ فرح‌آور مقدم ـ فیض آبادی ـ قاضوی ـ گلبند ـ گلپریانی ـ معدنچی ـ معزی ـ معیری ـ منتصری ـ میرزائی .

افراد ذخیره

حامد حیدردوست ـ توکلی ـ ادیب صابری ـ نصیری جوزجانی ـ شیرازی مجد ـ مجتهدی ـ قبولشدگان بایستی ساعت ۶ بعد از ظهر روز ۲۲ خرداد به همراه والدین خود درمدرسه آلمانی تهران حضور یابند . آدرس : قلهک ـ خیابان یخچال ـ مدرسه آلمانی تهران.

تاریخ ۲۰ر۳ر۱۳۵۲
شماره ۳۸۰۸

آگهی شهرداری سمنان

شهرداری سمنان در اجرای مواد ۱۶ و ۱۷ قانون نوسازی و عمران شهری عملیات ساختمانی و احداث فضای سبز اطراف مسجدسلطانی واقع در خیابان شاه که بتصویب انجمن شهر و تائید مقام معظم فرماندار یکل سمنان رسیده و بشهرداری ابلاغ گردیده باطلاع عموم میرساند و توجه مالکین یا قائم‌مقام و یا نمایندگان قانونی املاک واقع در مسیر طرح را بنکات زیر معطوف میدارد .

۱ـ تاریخ شروع پس از انتشار نوبت اول آگهی یک هفته ومدت تقریبی اجرای آن یک ماه خواهد بود .

۲ـ مهلت اعتراض به ارزیابی از تاریخ انتشار نوبت اول آگهی در روزنامه تادوماه خواهد بود ضمنا توجه عموم را باین نکته جلب و اعلام میدارد به اعتراضاتیکه بعد از مهلت مقرر برسد ترتیب اثر داده نخواهد شد .

۳ـ محل تسلیم اعتراض در دفتر شهرداری سمنان است کسانی که به‌ارزیابی اعتراض دارند میتوانند اعتراض خود را بدفتر شهرداری تسلیم و رسید دریافت دارند .

۴ـ فهرست جامع ارزیابی برای اطلاع همگانی در محل شهرداری الصاق شده است .

۵ـ معترض مکلف است ذیل برگ اعتراضیه نشانی کامل و روشن خود را قید نماید .

۶ـ این آگهی درسه نوبت بفاصله یک هفته جهت اطلاع عموم در معابر الصاق و در روزنامه کثیرالانتشار اطلاعات درج خواهدشد.

شهردار ـ بروندفامیلی

آ ـ ۱۷۱۸۴

استخر کوی دانشگاه

استخر کوی دانشگاه تهران مجهز به دستگاه تصفیه آب برای استفاده دانشجویان و کارکنان دانشگاه تهران از تاریخ بیستم خرداد دائر می باشد . برنامه و ساعات کار استخر بشرح زیر می باشد :

۱ـ ساعات کار استخر صبح‌ها ۹ تا ۱۲

۲ـ عصر ها ۲ تا ۵ بعداز ظهر

۳ـ صبح‌های روز شنبه و دوشنبه و عصر های روز سه‌شنبه و پنجشنبه مخصوص استفاده خانم ها می باشد.

۴ـ بقیه ایام هفته باستثناء عصر روز جمعه که استخر تعطیل است برای استفاده آقایان اختصاص داده شده است .

علاقمندان برای دریافت کارت ورودی بدفترسرپرستی کوی دانشگاه مراجعه نمایند .

م الف ۸۳۲ ٤

سرپرست کوی دانشگاه ـ مختار تبریزی

کلاسهای تابستانی انجمن ایران و آمریکا

کلاسهای تابستانی انجمن ایران و آمریکا دردوره های فشرده درهفته پنج روز (از شنبه الی چهارشنبه) درساعات هفت و نیم الی نه وربع ویکربع‌بیده الی یازده و نیم صبح ودوالی یکربع به چهار بعدازظهر دایرو ثبت‌نام آن برای دانشجویان قدیم کلاسهای نه بعالا درتاریخ بیستم خرداد وبرای کلاسهای سه الی هفت بیست ویکم خرداد وبرای داوطلبان جدید در تاریخهای بیست ودوم و بیست وسوم خرداد از ساعت ۸ونیم صبح الی ۱ ونیم بعدازظهر انجام میشود. این کلاسها از روزدوشنبه ۲۶ خرداد شروع خواهند شد .امتحان تعیین کلاس برای داوطلبان جدید علاوه بر پنجشنبه های هرهفته ازتاریخ شنبه ۱۲ الی چهارشنبه ۱۶ خرداد صبحها از ساعت ۸ونیم الی ۱۱ وبعداز ظهرها ازساعت ۱ الی ۳ بعمل می آید .

نشانی ـ خیابان وصال شیرازی شماره ۷۵ تلفن ۴۷۴۳۸

قابل توجه اهالی محترم کرمان

راه‌آهن دولتی ایران بمنظور رفاه و آسایش مسافران تهران ـ کرمان و بالعکس از روزاول خرداد ماه ۱۳۵۲ همه هفته روزهای جمعه و دوشنبه یك قطار مسافری از تهران تاشهرستان زرند اعزام مینماید باتوجه بفاصله ایستگاه زرند و شهر کرمان که بیش از ۸۲ کیلومتر نیست وتسهیلاتی که اززرند تا کرمان با اتوبوس تامین است مسافرت تاکرمان و بالعکس بخوبی انجام میشود .

این قطار روزهای شنبه و سه‌شنبه از زرند مستقیما به تهران مراجعت خواهد نمود مسافران محترم کرمان میتوانند با استفاده از سرویس اتوبوس از کرمان تازرند در ساعت ۱۶ از ایستگاه راه‌آهن زرند باقطار مسافری به تهران مسافرت نمایند که مطمئن‌ترین وسیله مسافرت است. راه‌آهن دولتی ایران

آگهی استخدام داوطلب همافری

۱ـ نیروی هوائی شاهنشاهی عده‌ای داوطلب با شرایط و امتیازات مشروحه زیربرای آموزشگاه همافری استخدام مینماید .

الف ـ شرایط :

۱ـ تابعیت دولت شاهنشاهی ایران .

۲ـ متدین بیکی از ادیان رسمی کشور (اسلام . مسیحی . کلیمی . زرتشتی)

۳ـ سن حداکثر ۲۴ سال و برای کسانیکه خدمت زیر پرچم را انجام داده‌اند ۲۵ سال تمام می باشد .

۴ـ داشتن گواهینامه دوره کامل دبیرستان در رشته ریاضی یا طبیعی .

۵ـ موفقیت در آزمایشات ورودی .

۶ـ داشتن صحت مزاج و تناسب اندام برابر گواهی بهداری نیروی هوائی .

۷ـ نداشتن پیشینه بد و همسر و کسان تحت تکفل .

۸ـ سپردن تعهد خدمت در نیروی هوائی شاهنشاهی بمدت ۱۱ سال از تاریخ استخدام.

ب ـ امتیازات :

۱ـ داوطلبان در طول تحصیل شبانه‌روزی بوده و هزینه زیست و پوشاك نظامی آنان تامین و در سال یکم ماهیانه ۴۱۶۰ ریال و در سال دوم ۵۴۱۰ ریال کمك هزینه دریافت میدارند.

۲ـ هنرجویان پس از احراز موفقیت در آزمایشات نهائی بدرجه همافری سومی مفتخر و ماهیانه مبلغ ۱۸۲۰۰ ریال حقوق و مزایا دریافت داشته و با ترفیعات بعدی به حقوق و مزایای قابل توجهی نائل میشوند .

۳ـ داوطلبان میتوانند برای کسب اطلاعات بیشتر و ثبت نام با دردست داشتن فتوکپی مدرك تحصیلی و عین شناسنامه جدید (عکس‌دار) و ۲۲ قطعه عکس ۴×۳ از تاریخ نشر این آگهی همه روزه بغیر از پنجشنبه و روز های تعطیل از ساعت ۷ الی ۱۲ در تهران به فرماندهی آموزشهای هوائی واقع در جاده تهران‌نو ایستگاه فرودگاه مراجعه نمایند .

آ ـ ۱۵۸۰۴ م الف ۲۵۹۸ نیروی هوائی شاهنشاهی

جنوب

افتتاح اولین دوره شورای داوری برازجان

برازجان : اولین دوره شورای داوری شهرستان برازجان طی مراسمی با حضور آقایان : طاهری رئیس کل دادگستری فارس ، وکیلی فرماندار برازجان ، روسای دادگستری بوشهر وعده‌ای از اهالی برازجان افتتاح شد.

در این مراسم آقای موسوی پور رئیس دادگاه برازجان درباره اهمیت تشکیل شوراهای داوری مطالبی بیان داشت و آقای طاهری نیز دراین زمینه به تفصیل سخنرانی کرد.

در بندر بوشهر ، بمناسبت سال ورزش

شهردار، مسابقات فوتبال برگزار میکند!

بندربوشهر : آقای ارسلان- انجمن های شهروشهرستان، رئیس فرمانداری کل تشکیل شد، مسئولیت نصری شهردار بندربوشهر در تربیت بدنی و نمایندگان شرکت انجام یکرشته ازمسابقات فوتبال جلسه‌ای که با حضور روسای هاو بخش های خصوصی درسالن شهر به عهده گرفت .

شهردار بوشهر در این جلسه پیشنهاد کرد ، به منظور تجلیل از کسانی که به منطقه بندربوشهر وحوزه فرمانداری کل خدمت کرده‌اند ، مسابقاتی به نام آنان انجام شود .

وی در این جلسه از نمایندگان بخش های خصوصی وشرکت های ساختمانی درخواست کرد ، برای پیشرفت ورزش در بین طبقه کارگر در محدوده فعالیت شرکت‌های خود تاسیسات ورزش برای کارگران بسازند.

این جلسه به مناسبت سال ورزش تشکیل شده بود .

امتحانات

رئیس آموزش و پرورش رامهرمز هنگام بازدید از جلسه امتحانات

رامهرمز : همزمان‌باشهرستان های ایران ، امتحانات نهائی کلاس ششم طبیعی دبیرستان رامهرمز در سه حوزه برگزار شد .

درجلسات امتحانی مذکور غیر ازممتحنین آقای مرتضی خالصی رئیس اداره آموزش و پرورش نیز نظارت داشت .

تفرش : امتحانات ششم متوسطه رشته های ریاضی ، طبیعی و ادبی درمحل هنرستان صنعتی شهرستان تفرش ادامه دارد .

و آقایان: رضوانی ازاستان مرکزو آقای زند وکیلی رئیس اداره‌آموزش و پرورش تفرش براین امتحانات نظارت‌دارند.

نزاع برسر تقسیم آب

اردکان فارس :

بر سر تقسیم آب بین دو تن از کشاورزان اردکان به اسامی بیژن حمیدی و حمدالله اسعدیان نزاعی درگرفت و در این نزاع حمدالله از ناحیه سر مجروح گردید وبرای‌درمان راهی‌بهداری اردکان شد.

نزاع هنگامی درگرفت که که حمدالله اسعدیان برای‌آبیاری مزرعه خود رفته بود .

بیژن که احساس می‌کرد ، حمدالله قصد دارد ، از مزرعه او برای آب دادن مزرعه‌اش استفاده کند، جلوی او را گرفت و همین مساله باعث شد که بین ایندو نزاع درگیرد .

موضوع نزاع ازطرف پاسگاه مرکزی ژاندارمری اردکان تحت رسیدگیست.

کشف چای در بندر دیلم

بندردیلم: وسیله مامورین مبارزه باقاچاق یکان بندردیلم ازیک اتومبیل وانت ۲۸ کیسه چای کشفشد وتحویل‌مقامات گمرک گردید .

وزیر دادگستری، دادگاه بخش سمیرم را گشود

هزار نفر ازعشایرایل «دره‌شوری» سوار براسب از وزیر دادگستری استقبال کردند

اداره کل دادگستری استان اصفهان ودادگاه بروجن‌مورد بازدید وزیر دادگستری قرار گرفت

آقای صادق احمدی وزیر دادگستری هنگام افتتاح دادگاه بخش مستقل سمیرم

آقای صادق احمدی وزیر دادگستری ضمن‌عزیمت به‌سمیرم دادگاه بخش مستقل این منطقه را گشود .

خلاصه‌ای از جریان سفر وزیر دادگستری به سمیرم قبلا چاپ شد ، ذیلا به درج مشروح آن می‌پردازیم :

آقای‌صادق احمدی درفرودگاه اصفهان مورد استقبال آقای کیانپوراستاندار،تیمسارسرلشگر برومند فرمانده مرکز توپخانه‌و موشکها ، مدیران کل ،روسای سازمان های اداری و انتظامی، قضات ، کارکنان دادگستری‌و ثبت‌استان اصفهان قرار گرفت.

وی پس از ورود به اصفهان باتفاق آقای دکتر کیانپور عازم سمیرم شد .

در ۱۲ کیلومتری سمیرم ، حدود یکهزار نفر از عشایر ایل«ده‌شوری» در حالیکه سوار براسب بودندازوزیر دادگستری و استاندار اصفهان استقبال کردند و نماینده عشایر دره‌شوری ضمن خوش آمدگوئی ، آمادگی ایل دره شوری‌برابرای جانبازی در راه شاه و میهن اعلام داشت .

درمدخل شهر سمیرم ، وزیر دادگستری و استاندار اصفهان مورداستقبال‌فرماندار ومعتمدین محل قرار گرفتند .

آقای صادق احمدی وهمراهان سپس به محل دادگاه بخش سمیرم عزیمت کردندتادر مراسم افتتاح دادگاه شرکت جویند .

در مراسم گشایش دادگاه بخش سمیرم ، ابتدا فرماندار

تشییع جنازه رئیس ایل بزرگ بنی کعب

چگونه پسرعموی رئیس‌ایل باشنیدن خبرسکته مغزی او، دچار سکته قلبی‌شد ودرگذشت ؟

جسد طهران کعبی رئیس‌ایل بزرگ بنی‌کعب خوزستان برای دفن به مشهد حمل گردید و جنازه پسر عموی وی شیخ‌فالح «نصاری» نیز طی تشریفات خاصی در اروند کنار آبادان بخاک سپرده شد .

قبلا اطلاع دادیم : طهران کعبی به علت سکته مغزی درگذشت و پسری عموی اوشیخ فالح نصاری پس از اینکه شنید «طهران» دچار سکته مغزی‌شده است بالای سر او رفت و از فرط ناراحتی خود سکته کرد و فوت شد !

خبرنگار اطلاعات در آبادان مشروح جریان مرگ طهران کعبی و پسر عمویش را چنین گزارش داده است :

طهران کعبی هنگامی که‌در خانه‌اش سرگرم نوشیدن یک لیوان شیر بود، دچار سکته مغزی شد و نقش برزمین گردید ، او بلافاصله توسط بستگانش به بیمارستان «آرین» آبادان انتقال یافت تاتحت‌درمان قرار گیرد .

از طرف دیگر پسر عموی او بنام شیخ فالح نصاری‌که‌وی نیز رهبر یکی از عشایر اروند کنار است، چند لحظه بعد به عیادت «طهران» آمد، امابمحض دیدن «طهران» از فرط ناراحتی سکته قلبی کرد ودرگذشت!

جنازه شیخ فالح نصاری با تشریفات خاصی تا اروند کنار آبادان تشییع گردید و دراین محل بخاک سپرده شد .

طهران کعبی نیز که از بعد از ظهر پنجشنبه گذشته در بیمارستان بستری شده بود ، بامداد روز جمعه جانسپرد .

بقیه در صفحه دوم

مرحوم‌طهران کعبی رئیس ایل بزرگ‌بنی‌کعب

تهیه نقشه هادی شهر بوشهر

بندر بوشهر : بدنبال اقدامات پی‌گیر شهرداری بندر بوشهر نقشه هادی این شهر توسط دفتر مهندسی فرمانداریکل بوشهر و بنادر و جزایر خلیج فارس ، باهمکاری مهندسان دفتر فنی وزارت کشور ، تهیه و تنظیم گردید. و به شهرداری تسلیم شد .

آقای ارسلان نصری شهردار بوشهر طی گفتگوئی کوتاه باخبرنگار ما گفت :

بزودی در جلسه انجمن شهربندر بوشهر که باحضور آقای حقیقی فرماندارکل تشکیل خواهد شد ، نسبت به بررسی و تصویب نقشه‌مذکور اتخاذ تصمیم خواهد شد .

دراین جلسه رئیس دفتر مهندسی ، رئیس ساختمان شهرداری و روسای انجمن شهرستان و استان نیز حضور خواهند داشت .

کشف سیگار قاچاق در شیراز

شیراز : مامورین مبارزه با مواد مخدرشهربانی شیراز از دو نفر قاچاقچی باسامی حسین تقی‌پور وغلامرضا رضائی پنجاه‌بسته توتون وده‌هزار نخ سیگار قاچاق کشف کردند . مامورین قاچاقچیان را به دادسرای شیراز اعزام کردندو کالای مشکوفه تحویل‌اداره دخانیات شد ضمنا مامورین مبارزه با مواد مخدر شیراز از شخصی به نام اسداله دهقان ۶۹۶۰۰نخ‌سیگار قاچاق کشف کردند.

رئیس دانشگاه پهلوی شیراز

ازکارهای‌ساخته شده دانشجویان‌این دانشگاه دیدن کرد

شیراز : آقای فرهنگ مهر رئیس دانشگاه پهلوی وگروهی ازاستادان و دانشجویان این دانشگاه از دو دستگاه هاور- کرافت و ماشین کامپیوتر که توسط پنج تن ازدانشجویان سال پنجم رشته‌های مهندسی مکانیک ، برق و الکترونیک دانشکده مهندسی دانشگاه پهلوی ساخته شده‌است،بازدید کرد .

در مراسم بازدید که درتالار امیرکبیر دانشکده مهندسی برگزار شد ، ابتدا آقای دکتر شاهن‌پور رئیس بخش‌مهندسی مکانیک پیرامون طرز کار و سابقه اختراع هاورکرافت که برای نخستین‌باردرسال ۱۹۲۵ توسط انگلیسی‌ها انجام گرفت، توضیحاتی داد سپس آقای‌دکتر فرهنگ مهر اظهار داشت :

این یک کار سازنده بود و سازندگی بهر طریقی اگر مثبت باشد ،قابل تقدیر است.

آنگاه طرز کار ماشین های هاورکرافت و کامپیوتر مورد بازدید قرار گرفت آقای دکتر فرهنگ‌مهر سازندگان آنان را مورد تشویق قرار داد .

بازدید فرماندار کل

از بخشهای تابعه بروجن

شهر کرد :تیمسار هاشمی فرماندار کل‌چهارمحال و بختیاری‌باتفاق آقای عادلی فرماندار شهر کرد از بخش های تابعه‌بروجن بازدید کرد.

**

پل زودگان واقع‌در جاده گهر ، انبار ۲۵۰ تنی‌شرکت تعاون اردل لوله‌کشی آب‌وگرمابه کریم آباد قلعه‌رشید و آب مشروب‌رستم‌آباد . ۲ گرمابه‌جدیداالاحداث ودرمانگاه عالی‌کوه از جمله محل هائی بود‌که مورد بازدید فرماندار کل چهارمحال بختیاری‌و فرماندارشهرکرد قرارگرفت.

در بازدید استاندار اصفهان :

باحتیاجات مردم سمیرم رسیدگی شد

اصفهان : آقای کیانپور استاندار اصفهان ، ضمن بازدید از کارهای عمرانی سمیرم به مشکلات و نیازمندی های اهالی این منطقه رسیدگی کردو خانه زن‌سمیرم را گشود .

دراین بازدیدآقای اکبر سعودی نماینده مردم سمیرم در مجلس شورای ملی ، مدیران کل‌آبادانی ومسکن، تعاون وامورروستا ها ، آموزش‌وپرورش بهداری وچندتن از مسئولان ادارات استان‌اصفهان نیز حضورداشتند.

استاندار اصفهان پس از ورود به سمیرم در جلسه‌ای که‌باشرکت روسای ادارات‌واعضای انجمن‌شهر سمیرم تشکیل شد حضور یافت وطی سخنانی گفت:

ـانقلاب فقط به گفتن نیست بلکه انقلاب آن‌است که هر فرد ایرانی خود را در برابروطن و شاهنشاه مسئول بداندو بااندیشه خوب تلاش کندتا این سرزمین هرروز به دروازه های تمدن بزرگ نزدیک تر شود.

پس از آن فرماندار سمیرم نیازمندی های اهالی را به اطلاع استاندار اصفهان رسانید . این نیازمندی ها شامل : لوله‌کشی آب آشامیدنی ، حفرچاه ، تلفن شهری ، ساختمان مرکزبهداشت شهری ، احزام ماما، دیوارکشی محوطه بخشداری ، اعزام پزشک باسپاه بهداشت‌به‌روستای «ظفر»، ایجاد پل رودخانه «ماربر »،ایجاد شهرک ، تاسیس‌دو مدرسه‌راهنمائی تحصیلی ، تکمیل توسازی‌ساختمان دبستان‌های سپاه دانش ، اسفالت دنباله‌راه سمیرم به شهرضا و تاسیس مرکز رله تلویزیونی در این منطقه است.

آقای کیانپور در مورد تسریع در کارلوله‌کشی آب آشامیدنی سمیرم دستوراتی دادو به مدیر عامل سازمان آب منطقه‌ای‌اصفهان ماموریت داد تا کار حفر چاه آب آشامیدنی را در این شهرستان توسط کارشناسان مورد بررسی قرار دهد.

در موردایجاد تلفن شهری ، رئیس کل مخابرات استان‌اصفهان گفت:

طرح آماده شده وسال آینده ساختمان مرکز «۲۰۰» شماره‌ای تلفن شهری سمیرم آغاز به‌کار خواهد کرد .

دراین موقع استانداراصفهان گفت:سعی خواهدشد ضمن‌مذاکره با مقامات شرکت مخابرات کار تاسیس‌این مرکز امسال شروع شود .

مدیرکل بهداری‌استان اصفهان راجع به‌اعزام پزشک یا سپاه بهداشت به‌روستای «خضر » گفت:

ـاگر در این‌روستا برای‌سکونت پزشک‌جا تهیه شود ، به‌روستای «خضر» پزشک اعزام خواهدشد.

آقای کیانپور در مورد ایجادپل «ماربر » اظهار داشت:

ـباوزیر راه دراین باره صحبت خواهدشد تا کار احداث‌پل مذکور شروع شود .

استاندار اصفهان راجع به‌ایجاد شهرک گفت :

امسال طرح ایجاد شهرک میلیون ریال اعتبار از محل کمک بشهرستان های نزدیک به‌اصفهان های بلاعوض استانداری در اختیار اختصاص داده شده‌است تا با شهرداری سمیرم گذاشته شدتا اجرای آن ، برای ایجاد شهرک درسایر مناطق تجربه کافی داشته باشیم.

مدیرکل آموزش‌وپرورش‌استان اصفهان درمورد تاسیس دومدرسه راهنمائی تحصیلی و تعمیروتکمیل مدارس سپاه دانش سمیرم گفت:

ـآموزش وپرورش سمیرم‌مبلغ ۴۰۰هزارتومان پول در اختیاردارد که هنوز خرج نکرده‌است .این پول امسال صرف بر طرف ساختن مشکلات آموزشی سمیرم خواهد شد.

راجع‌براه سمیرم قرارشددرئیس اداره راه استان اصفهان‌وسائل فنی‌لازم را در اختیار رئیس‌اداره راه سمیرم قرار دهد.

پس از اینکه‌جلسه خاتمه‌یافت، استاندار اصفهان و همراهان از عملیات لوله‌کشی آب آشامیدنی سمیرم که‌با هزینه‌ای بالغ بر۲۸ میلیون ریال در دست انجام‌است دیدن کردند.

طرح لوله‌کشی آب آشامیدنی سمیرم تا پایان سال جاری قابل بهره برداری خواهدبود.

استاندار اصفهان پس ازبازدید از کتابخانه عمومی‌و خیابان‌ورودی «سرتیپ‌شقاقی » سمیرم ، طی مراسمی خانه‌زن این منطقه را گشود.

هزینه ساختمانی خانه زن‌سمیرم دو میلیون و چهارصد هزار ریال شده است .

پس از آن درمانگاه سمیرم مورد بازدید استاندار اصفهان و همراهان قرارگرفت .

در پایان این بازدید مبلغ‌یک میلیون ریال اعتبار از محل کمک بلاعوض استانداری در اختیار شهرداری سمیرم گذاشته شدتا صرف انجام کار های عمرانی‌شود.

«سدمیزان» در تاریکی!

شوشتر : سد میزان یا «بند میزان» تفرجگاه مردم شوشتر ، شبها در تاریکی بسر می برد .

این سد که در شمال شوشتر واقع شده‌وآب کارون را بدونیم تقسیم می کند ، بلحاظ آب و هوای خوش اغلب مورد توجه توریست ها بوده و چه بساکه مسافرین شب را در آن جا اطراق می‌کنند .

پنج سال پیش وسیله شهرداری یک پارک جنگلی در مجاورت سد میزان احداث‌شد. و نسبت به روشنائی آن نیز اقداماتی صورت گرفت ولی متاسفانه تاریکی سد میزان ، استفاده از پارک جنگلی را برای مردم شوشتر غیر مقدور ساخته است .

آقای سالور استاندارخوزستان در سفر اخیر خود به شوشتر به مسئولین امر تذکر داد تا نسبت به روشنائی این سد اقدام شود .

ولی‌متاسفانه هنوز که هنوز است سد میزان در تاریکی بسرمیبرد و هیچگونه اقدامی هم برای روشنائی آن انجام نگرفته است !

بهر حال جا دارد از طرف مسئولین امر نسبت به روشنائی این سد اقدام لازم معمول‌گردد.

سوزن در پهلوی پسر بچه‌ای ۹ ساله شکست!

شوشتر : پسربچه ۹ ساله‌ای بنام غلامرضا ملتجی یکی از اهالی شوشتر پس از بازی روزانه درکوچه ، بخانه خود رفت‌وچون خسته بود ، چادر مادر خود را از روی چرخ خیاطی برداشت‌و بی‌توجه‌به اینکه‌درروی آن سوزنی نصب شده ، آنرا روی قالی پهن کرد و دراز کشید .

غلامرضا که عادت داشت هنگام خواب‌ازاین پذلو به‌آن پهلو برگردد ، ناگهان غلطی زدو سوزن خیاطی به پهلویش فرو رفت .

غلامرضا ناگهان سوزشی درپهلویش احساس‌کرد وبنای دادو فریاد را گذاشت .

مادرش که در اطاق پهلوئی مشغول انجام کار های خانه بود،بمحض شنیدن‌سرو صدای غلامرضا بلافاصله خود را باو رساند و سوزن‌راکه به پهلوی او فرورفته‌بود،بیرون کشید.

اماسوزن چون شکسته بود ، نصف آن در پهلوی غلامرضا مانده و مادر که این چنین دید او را فورا به بیمارستان سازمان‌شاهنشاهی‌برد و درآنجا دکتر خدادادی با عمل جراحی نصف دیگر سوزن را ازپهلوی او بیرون آورد .

مادر غلامرضا بخبرنگار ما گفت : غلامرضا تا این سن آمپول نزده‌و این‌اولین سوزنی است ، که بیدن او فرورفته است !

سمینار جمعیتهای خیریه دراهواز

اهواز : بمنظور تنظیم و بررسی برنامه سمینار جمعیتهای خیریه خوزستان ، جلسه‌ای دراستانداری تشکیل شد .

دراین جلسه که مشاور امور اجتماعی استانداری و نمایندگان اداره کل اطلاعات خوزستان ، جمعیت ملی مبارزه باسرطان ، کانون پرورش فکری کودکان و نوجوانان انجمن حمایت کودکان وکانون کارآموزی شرکت داشتند ، پس‌از مذاکرات لازم تصمیماتی گرفته شد .

این سمینار درماه جاری بمنظور بررسی فعالیت های انجام شده‌و برنامه های آینده‌این‌جمعیت ها دراهواز تشکیل خواهد شد .

گزارش‌رویدادهای ورزشی‌درشیراز ، یزد واهواز :

در شیراز ۳۲ تنیس باز مسابقه دادند

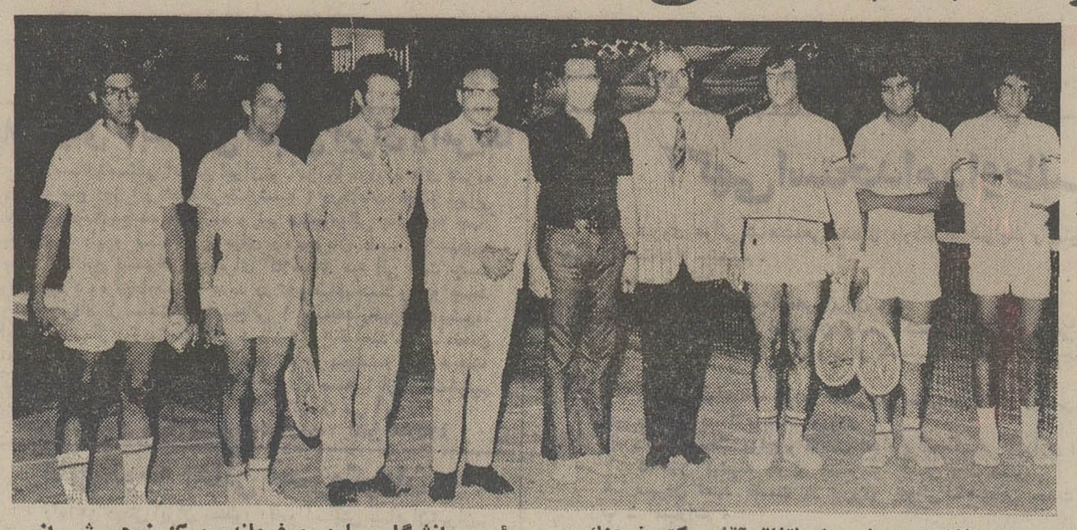

شیراز : یک دوره مسابقه تشویقی تنیس باشرکت ۳۲ نفر تنیس‌باز ، بطور دو حذفی در میدان تنیس مرکز زرهی‌شیراز برگزار شد و این نتایج بدست آمد :

در قسمت انفرادی :

احمد گنجی از مرکز زرهی اول شد ، محمدرضا طاهری‌از سپاه دوم به مقام دوم رسید ، عباس‌شکرائی پور از تلویزیون فارس مقام‌سوم را بدست‌آوردو عزیزالحق بویا ازدانشگاه‌پهلوی چهارم شد.

در قسمت دوبل :

عزیزالحق بویا و عباس شکرائی پوراول‌شدند ،سلطانی و گنجی مقام دوم رابدست آوردند.

سرپرست وداورمسابقه‌آقای حامد خلیلی‌بود.

در بازی نهائی ، آقای‌دکتر فرهنگ مهر رئیس دانشگاه پهلوی ، تیمسار سرلشگر جهانبانی فرمانده مرکز زرهی وگروهی‌ازورزشدوستان شیراز حضور داشتند.در پایان‌مسابقه توسط آقای دکتر فرهنگ‌مهر جوژایزی بقهرمانان اهداگردید.

این مسابقات زیر نظر هیات رئیس دانشگاه پهلوی باتفاق آقای دکتر فرهنگ مهر برگزار شد .

قهرمانان تنیس شیراز باتفاق آقای دکتر فرهنگ مهر

جدید تنیس‌فارس که ریاست‌آن را آقای مهندس پرویز هژبری بعهده دارد انجام شد.

در یزد

یزد : دومین دوره مسابقات فوتبال جوانان(جام والاحضرت همایون ولایتعهد)،طی مراسمی توسط فرماندار کل یزدافتتاح شد ، در این مسابقات ۵ تیم شرکت دارند . اولین بازی بین تیمهای فوتبال‌برق و پرسپولیس یزد در میدان ورزشی دانش - آموزان این شهرستان برگزار شد و با نتیجه (۰-۱) بنفع‌تیم برق خاتمه یافت.

مسابقات فوتبال جوانان یزد زیر نظرهیات‌فوتبال فرمانداری کل یزد برگزار میشود.

دراهواز

اهواز : مسابقات دوچرخه سواری انتخابی کارگران‌استان خوزستان طی دو روز در مسیر جاده‌اهواز- بندر شاهپورانجام شد و سرانجام حسین سالمی، عباس‌حاتمی‌و حسین میرشکار ازاهوازبرای‌شرکت‌در مسابقات قهرمانی کارگران‌کشور انتخاب شدند.

مسابقات دوچرخه سواری انتخابی کارگران استان خوزستان درمسافت ۳۰کیلومتر انجام شد.

مردی هنگام خوردن آش ماست

۳ دندان مصنوعیش را بلعید!

اردکان‌فارس : علی‌دادخسروانی دارای دندان های مصنوعی بود، یکی ازاهالی اردکان فارس که هنگام صرف ناهار ۳عدد از دندان های خودرا نیز قورت میدهد علی که‌ازگیرکردن دندان هادرگلویش بشدت ناراحت‌شده بود ، به بهداری اردکان فارس منتقل‌شدو وسیله آقای دکتر کریم نادررئیس بهداری به‌شیراز اعزام گردید. علی در سر ناهار مشغول خوردن آش‌ماست بود ، که‌این‌حادثه برایش پیش‌آمد !

بازدیدها

اصفهان : آقای نعمت‌اللهی مدیر کل تعاون و امور روستا های‌اصفهان فعالیتهاوتاسیسات ومزارع کشت خشخاش ،مهد کودک و ساختمان های شرکت تعاونی‌تولید روستای اصفهانک بازدید کرد و در مورد کنترل و نظارت مستمروپی‌گیرسپاهیان ترویج وآبادانی درامربهداشت و جمع اوری محصول شیره خشخاش این شرکت‌به‌مسئولین امروسرپرستان مربوطه‌تذکراتی داد.

بندرکنگان : آقای سید نبوی رئیس‌اداره گمرک بوشهربااتفاق سرکارسرهنگ‌مومن‌زاده‌فرمانده گروهان گمرک بوشهر ازدفاتر گمرک بخش کنگان بازدیدکرد.

روز جهانی محیط زیست درشهر کرد

شهر کرد :به منظور بزرگداشت روز جهانی محیط زیست مراسمی با حضور تیمسار هاشمی فرماندار کل‌وآقای عادلی فرماندار شهر کرد وکلیه‌روسای دولتی درسالن پیشاهنگی برگزار شد .

دراین مراسم سرگرد آزاده رئیس‌شکاربانی چهارمحال وبختیاری ضمن خوش آمدگوئی گزارش مشروحی پیرامون حفاظت محیط‌زیست باستحضار رسانیدو سپس تیمسار هاشمی در باره برگزاری روزجهانی حفاظت زیست‌و همکاری همه‌جانبه از طرف سازمان های اداری‌ومردم باین‌امر حیاتی سخنانی ایرادکرد .

جنوب

تشییع جنازه رئیس ایل

بقیه‌ازصفحه اول

شام را درمنزل یکی از بستگان خود در خرمشهر صرف کرده بودند و «طهران» به شیخ فالح گفته بود که چون حال وی خوب نیست قصد دارد دریکی از بیمارستانها بستری شود . بدنبال مرگ طهران کعبی ، از بامداد روز جمعه هزاران نفر از عشایر خوزستان در حوالی منزل وی اجتماع کردند وضمن انجام مراسم سوگواری ، طبق یک سنت قدیمی شروع به تیر-اندازی کردند .

مرحوم طهران کعبی فرزند شیخ ناصر کعبی رئیس . ایل بزرگ بنی کعب خوزستان بود. وی درسال ۱۳۰۴ درآبادان متولد شد و در طول عمرش‌در دهها انجمن خیریه و اجتماعی عضویت داشت .

وی در دو دوره به ریاست انجمن شهر آبادان برگزیده‌شد و یکی از خدمتگذاران واقعی و شاهدوست خوزستان بود .

آن مرحوم به‌پاس خدماتی که خود و عشایر خوزستان در خطه خوزستان‌انجام می‌دادند، همیشه مورد توجه و تقدیر مقامات عالیه مملکتی قرار می گرفت .

همچنین مرحوم طهران‌کعبی یکبار در سال ۱۳۴۲ ازجانب شاهنشاه آریامهر مفتخربدریافت یک ساعت سلطنتی گردید.

همچنین دو قطعه نشان تاجگذاری به‌وی اهدا گردید.

شیخ جابر خان جد طهران کعبی نیز هنگامی که حکومت وقت خوزستان از حکومت مرکزی پیروی نمی کرد ، با حکومت وقت‌خوزستان مخالفت کرد و زمانی که اعلیحضرت رضا شاه کبیر خوزستان راازوجود اجانب پاک نمودند، ایل بزرگ بنی‌کعب مورد توجه و تقدیر قرار گرفت .

در سال ۱۳۲۹ هنگام ملی شدن نفت ایران، شیخ جابر کعبی، در اجتماع عشایر خوزستان سخنان مهمی بیان داشت که در مجله اطلاعات ماهانه سال چهارم شماره (٤) تیرماه ۱۳۳۰ درج گردید .

این یک واقعیتی است که‌ایل بنی‌کعب قبل از پادشاهی کریم خان زند تاکنون همواره در خوزستان و خطه جنوب کشور از فداکاری در راه شاهنشاهان و خطوط مرزی دریغ نکرده‌اند.

سردودمان ایل بنی‌کعب‌شیخ سلمان بود که سالهای سال‌در شادگان بسر می‌برد و درزمان کریم‌خان زند، مبارزات و جنگ های خونینی را با عثمانیهای مقیم بصره، پرتغالیها، هولندیها رهبری کرد و پیروز شد .

شیخ سلمان در عهد خود دستور داد تا یک کانال آب از رودخانه کارون به شادگان‌حفر شود. این کانال که بطول ۲۰ کیلومتر است حفر شد و به‌نام «سلمانیه» نامیده میشود .

از مرحوم طهران کعبی یازده پسر ودختر باقیمانده است که بزرگترین آنها جمال نام دارد و محصل دبیرستان است .

مرحوم طهران کعبی همچنین دارای سه برادر به اسامی شیخ جواد، شیخ مجید وشهید کعبی می‌باشد که شهید کعبی از طرف نیروی دریائی‌به‌امریکا اعزام شده است .

تشییع جنازه

جنازه طهران کعبی‌باتشریفات خاصی، درحالیکه موزیک‌نیروی دریائی در پیشاپیش حرکت می کرد تشییع گردید وبرای دفن به‌مشهد حمل شد .

در مراسم تشییع جنازه،سرکار ناخدا کشور دوست فرمانده‌تیپ باختری، سرکار ناخدا عطائی فرمانده پایگاه دریائی خرمشهر، روسای ادارات دولتی، رهبران عشایر، بازرگانان وگروه کثیری از طبقات مختلف مردم آبادان و خرمشهر شرکت کردند .

وزیر دادگستری،دادگاه بخش را گشود

آقای احمدی وزیر دادگستری‌در دادگاه جنائی اصفهان به گزارش رئیس این دادگاه توجه می‌کند .

بقیه‌ازصفحه اول

این شهرستان خوش آمد گفت و گزارشی‌ازفعالیت های‌عمرانی سمیرم را باطلاع رسانید و نیازمندیهای اهالی را مطرح کرد .

پس از آن رئیس دادگاه سمیرم ضمن اشاره بهگسترش عدالت در اقصی نقاط کشور گفت :

ـ دادگاه بخش سمیرم که امروزدر ۱۷۰کیلومتری اصفهان و ۹۰ کیلومتری شهرضا افتتاح میشود،دارای حوزه قضائی به وسعت ۵۰ هزار کیلومتر مربع و جمعیتی بالغ بر ٤۱ هزار نفر است . در روستا های سمیرم تاکنون ۳۳ خانه انصاف تاسیس شده است .

آنگاه وزیردادگستری دادگاه شهرستان‌سمیرم‌را بنام‌شاهنشاه آریامهر گشود و ضمن اشاره به اهمیت‌کاروزارت دادگستری دردوران‌شکوفان انقلاب اظهار داشت :

وزارت دادگستری در سال ۱۳۵۱موفق‌شدبه‌انجام تشریفات مربوط در شهرستانهائی که احتیاج به دادگاه بخش دارد به ایجاد دادگاه مبادرت‌ورزد .

وی افزود:وزارت دادگستری با مشکلاتی‌ازقبیل کمبود قاضی وعوامل فنی مواجه بود اما خوشبختانه در پرتو عنایات شاهنشاه آریامهر موفق به حل این مشکلات شده‌ایم .

وزیر دادگستری در پایان گفته‌هایش اظهار امیدواری‌کرد که دادگاه بخش شهرستان سمیرم در رسیدگی به دعاوی و احقاق حق مردم موفق باشد و به نحوی عمل کند که حقی از کسی ضایع نشود .

آقای کیانپور نیز در این سفر به بررسی نیازمندی های مردم سمیرم پرداخت و فعالیت های عمرانی این منطقه رامورد بازدید قرار داد .

در بروجن

آقای صادق احمدی وزیر دادگستری در بروجن ازقسمت های مختلف دادگاه ودادسرای شهرستان بروجن دیدن کرد.

وزیر دادگستری همچنین در جلسه‌ای با حضور فرماندار کل چهار محال و بختیاری ، مسئولان سازمان های اداری و انتظامی ، قضات و کارکنان دادگستری در بروجن تشکیل شد شرکت کرد.

آقای صادق احمدی در این جلسه منظور از تبدیل دادگاه بخش بروجن را به دادگاه شهرستان تشریح کرد.

وی‌اداره کل دادگستری‌استان اصفهان را مورد بازدید قرار داد و در اجتماع قضات و مدیران دفاتر دادگاهها گفت:

ـ نوع کار ما یک امروجدانی و روحانی است و انجام آن همیشه باید مورد رضایت خداو شاه و مردم باشد.

وزیر دادگستری اضافه کرد:

ـ برای حذف تشریفات زائد و سرعت عمل در کار دادرسی لایحه‌ای به مجلس تقدیم شده و برای تشکیل پلیس قضائی سرگرم بررسی و تدوین قانون هستیم .

درمدخل شهر سمیرم، سه دختر خردسال با دسته گل از وزیر دادگستری استقبال کردند

قربانی دریاچه !

داران ـ خبرنگار اطلاعات : این عکس بهرامعلی چوپان ، دانش‌آموز سال ششم ریاضی دبیرستان «دکتراقبال» داران است که در دریاچه سد شاه عباس کبیر غرق شد.

همانطوریکه‌قبلا اطلاع‌دادیم: بهرامعلی چوپان‌برای شنا وارد دریاچه سدشاه‌عباس کبیر شده بود که غرق شد و جنازه وی هنوز پیدا نشده است.

سیگار کشیدن بی‌موقع

مردی را روانه بیمارستان کرد !

سروستان : شخصی به نام بهرامعلی طالبی که برای سنگ برداری در یکی ازمعادن سروستان مشغول کار بود ، در موقع‌استراحت هوس کرد سیگاری بکشدوبدون توجه به مواد منفجره که‌درکیسه‌ای وجود داشت وبوی نزدیك بود ، سیگار خود را روشن کرد اما روشن کردن‌سیگار همان ومنفجر شدن کلیه باروت همان .

بهرامعلی که براثر انفجارکیسه باروت مجروح شده‌بود به‌درمانگاه سروستان منتقل شدو بستری گردید.

درشورای اداری شهرستان شهرضا

نیازمندیهای شهرضا موردبررسی قرار گرفت

شهرضا ـ درجلسه شورای اداری شهرستان شهرضا که با حضور کلیه روسای ادارات‌این شهر در محل جمعیت شیر و خورشید سرخ تشکیل شد ، در مورد تاسیس شعبه راهنمائی و رانندگی‌واعزام۲ افسرکارشناس برا۲ اجراء قانون اخذ جرائم، نامگذاری خیابانهای فاقد نام ، رفع نقص‌تلفنی شهری وکاریر، ساختمان‌پل‌راه شاه‌سیدعلی‌اکبر برنامه‌بازدید سه ماهه اول‌سال ۵۲جهت‌رسیدگی‌به نیازمندیهای اهالی، ترافیک‌خیابان بوستان، کنترل نرخ قند و شکر وانجام مسابقات ورزش مذاکره شد و تصمیمات لازم اتخاذ گردید.

حوادث

مسئول توزیع یخ کشته شد

اصفهان : موتور سه‌چرخه حامل یخ‌در جاده اصفهان ـ بتهران ، با وانت شماره ۲۷٤۲۱ تصادف کرد و مردی بنام مجید که مسئول حمل ونقل و توزیع یخ بود ، در این حادثه کشته شد .

نصرالله انوری راننده موتورسه‌چرخه دچار شکستگی استوان پاشد ودر بیمارستان «ثریا» اصفهان‌بستری گردید.

حادثه برای کارشناس

اهواز : مهندس سیروس‌مسگرزاده یکی‌از کارشناسان معروف هواپیمائی کشوری که باتفاق دوتن از دوستانش با اتومبیل از آبادان بطرف اهواز حرکت میکرد ، در ٥۰ کیلو متری اهواز بعلت واژگون شدن اتومبیل بسختی مجروح شد. ویرا ببیمارستان جندیشاپور اهواز منتقل کردند وبرای معالجه‌اش پزشک ومتخصص جراحی باهواپیما از تهران باهواز آمده‌اند.

مسافر سکته کردو مرد

آبادان : مسافری در وسط‌آب های خلیج فارس دچار سکته قلبی شد ودر حالی که موتورلنج او و همراهانش را از کویت به مقصد ایران حمل می‌کرد ، فوت کرد .

وی احمد عطار نامیده میشد و جسدش به آبادان حمل گردید که مورد معاینه پزشکی قرار گرفت و پزشک قانونی علت مرگ ناشی از سکته را تایید کرد .

قم ـ دختر۱٤ ساله‌ای بنام اقدس سعدی که با خوردن تریاک دست بخودکشی زده بود ظهر دیروز در بیمارستان نکوئی قم درگذشت . وی محصل سال دوم دوره راهنمائی بود وعلت خودکشی اوهنوز معلوم نیست.

مسجدسلیمان : یک خرمن بزرگ گندم در ٦ کیلو متری مسجد سلیمان دچار حریق‌شدو بیش از ۱٤ تن‌گندم متعلق به علی میرزایکی ازکشاورزان سوخت . حریق براثر بی‌احتیاطی کارگرانی که در نزدیک خرمن آتش افروخته بودند و سرایت آن به خرمن بوقوع پیوست .

پنیر سمی ۱۳ نفررا مسموم کرد

گرمسار : ۱۳۰ نفر براثر خوردن پنیر مسموم‌شدند.پنیر مزبور را دوره گردی از ایوانکی تهیه کرده بود و به این عده فروخته بود .

مسمومین به بیمارستان شیر و خورشید گرمسار انتقال یافتند وتحت درمان قرار گرفتند یکی از مسمومین بنام بانو حوری که حامله بود برای معالجه اساسی بتهران منتقل شد.

مسمومین عبارت بودند از: زهرا طبائی‌ـ طاهره پازوکی ،فاطمه‌طبائی، قدمعلی و پروانه نوری ـ فاطمه ، نسرین ، سید حسین ،حوری ،مهین، معصومه ، مریم و ناهید طباطبائی .

دریك نزاع دستجمعی

یکنفر مجروح شد

اردکان فارس : در نزاعی که‌بین چهارتن از جوانان اردکان فارس باسامی هدایت‌شریفی ، اهل «بزمك» اردکان ، عبدالرحیم ـ مسعودی ، سیف‌اله مسعودی و رحمت‌اله مسعودی با چهارجوان دیگر از اهالی «برتاباد» این‌منطقه درگرفت ، هدایت‌شریفی از ناحیه سر به‌سختی مجروح شدو به پیداری اردکان فارس منتقل گردید . بقیه نزاع کنندگان از طریق پاسگاه ژاندارمری اردکان تحت تعقیب قرارگرفتند.

سقوط ازپشت بام

اهواز : کودک ٥ ساله‌ای بنام رضا فلاحی ، هنگامی که درکوت‌سیدعبدالله اهوازسرگرم بازی بود ، بپائین سقوط‌کرد و براثر خونریزی مغزی جان داد .

تعقیب گرانفروشان در شیراز

شیراز : مامورین اجرائی اطاق اصناف شیراز ۱٦ میوه‌فروش و تره‌بار فروش را که مرتکب گرانفروشی شده بودند ، بدادگاه کیفر گرانفروشان اعزام داشتند .

یک مقام اطاق اصناف به خبرنگار ما در شیراز گفت :

ـ همه روزه ۷ اکیپ دونفری‌ازطرف اطاق در شهر به‌کنترل نرخ ارزاق می‌پردازند و چنانچه تخلفی از فروشندگان مشاهده کنند ، آنها را بدادگاه اعزام می‌دارند .

رئیس سازمان ملی پیشاهنگی کشور در اردوگاه ، پیشاهنگی شاهکوه

اصفهان : آقای بنائی رئیس سازمان ملی پیشاهنگی کشور باتفاق نائب رئیس افتخاری پیشاهنگی جهان و معاون پیشاهنگی پسران روستائی کشور از اردوگاه پیشاهنگی شاهکوه که در سال ۱۳۵۸میعاد تشکیل جمبوری بین‌المللی خواهد بود ، بازدید کردند.

شناگران اصفهانی عازم رومانی شدند

اصفهان : مرتضی شریعت، داریوش موحدی ، فریدون جلیلی و دوشیزه جلیلی چهارتن از شنا گران اصفهانی که در تیم شنای کشور مقامی دارند ، همراه با تیم شنای کشور برای چند مسابقه دوستانه عازم‌کشور رومانی شدند .

اهالی لنده درانتظار سردفتر . . .

لنده : از چهار سال قبل که سردفتر ازدواج و طلاق بخش نده در گذشته است ، تاکنون از طرف مسئولین امر نسبت به اعزام سردفتر جدید در این منطقه اقدامی نشده است . و اهالی مجبورند برای کار های ازدواج و یا طلاق پس از طی مسافتی نسبتا طولانی به دهدشت رفته و کار های جاری خود را انجام‌دهند.

کشف شیره کشخانه در اصفهان

اصفهان : مردی بنام سید مصطفی که از چندی پیش اقدام بدایر کردن شیره کشخانه کرده‌بود ، وسیله مامورین مواد مخدر شهربانی اصفهان بدام افتاد .

ازداخل اتاقهای این شیرکشخانه تعداد یازده گرم سوخته ، یك کیلو چوهرنگاری وهشتصد گرم شیره ودو دستگاه نگاری نیز کشف‌شد که‌همراه‌صاحب‌شیره کشخانه تحویل‌مقامات‌صلاحیتدار گردید.

تلویزیون

برنامه‌های تلویزیون ملی ایران

دوشنبه ۲۱ر۳ر۵۲

مرکز ، اصفهان ، آبادان وشیراز

بخش اول

۱ ـ اخبار
۱ر٥ ـ هالیوود و ستارگان
۱ر۳۰ ـ بالای شهر ، پائین‌شهر
۲ر۳۰ ـ اخبار

بخش‌دوم

٦ ـ اخبار
٦ر٥ـ روستائیان
٦ر۳۰ ـ نانی‌وپروفسور
۷ ـ اخبار
۷ر۱٥ـ همسایگان
۷ر٦٤ ـ اخبار ورزشی
۷ر٥٥ ـ گشت‌وگذار
۸ر۳۰ ـ اخبار
۸ر٥٥ ـ خانه بدوش
۹ر٤٥ ـ ایران‌زمین
۱۰ر۱٥ ـ سیرك‌بازان
۱۱ر۱٥ ـ بیست و چهار ساعت
۱۱ر۳۰ ـ فیلم تلویزیونی

اسفالت خیابانهای بندر بوشهر

بندربوشهر : عملیات ساختمانی اسفالت خیابان های بوشهر توسط پیمانکاران شهرداری این شهر ادامه دارد .

درا‌ك استور شیراز

بعداز سه ماه تاسیس دچارحریق‌شد

شیراز : دراك استور شیراز که یکی از مجهزترین داروخانه‌های این شهر بود ، آتش گرفت و بیش از نیم میلیون تومان دارو سوخت دراك استور شیراز ، سه ماه پیش دایرشده بود.عکس ساعتی بعد ازآتش‌سوزی دراك استور شیراز ازمحل حریق‌گرفته‌شده است .

تشکیل جلسه شورای اداری

اصفهان : درجلسه‌ای که در دفتر کار آقای کیانپور استاندار اصفهان با حضور آقایان : مهندس برمك‌رئیس‌سازمان‌مسکن ایران ، رحمانی مدیرعامل‌شرکت برق‌منطقه‌ای‌و حجازی مدیر عامل سازمان آب و فاضلاب تشکیل شد .

درمورد اجرای هرچه سریعتر طرح‌های ساختمانی خانه‌های‌ارزان قیمت تك‌واحدی و آپارتمانی مذاکراتی بعمل آمد وتصمیماتی گرفته شد .

پس‌از این جلسه استاندار اصفهان‌به اتفاق اعضاء کمیسیون ازساختمان خانه های‌ارزان قیمت واقع درهزار جریب بازدیدکردند.

دراین بازدید استاندار اصفهان به منظور پیشرفت سریع عملیات ساختمانی واحد مذکور وتامین سایر نیازمندی های آن‌واحدجهت رفاه هرچه بیشتر کارگران به مسئولین‌امر تذکراتی‌داد .

شهرکرد ـ جلسه شورای‌اداری شهرستان کرد باحضور تیمسار سرتیپ هاشمی فرماندار کل چهار محال و بختیاری وآقای عادلی فرماندار و کلیه‌روسای ادارات دولتی در دفتر کار فرماندار کل تشکیل گردید .

در این جلسه ابتدا تیمسار هاشمی پیرامون احتیاجات منطقهو هم چنین تشریح در پیشرفت امور عمرانی وآبادانی مطالبی ایراد داشت .

تصویب شد

اصفهان : آئین نامه‌سازمان کارگری شهرداری اصفهان‌که به تصویب انجمن شهر رسیده بود ، از طرف وزارت کشور تایید شد .

بر اساس‌این آئین نامه‌اشتغال خدمات کارگری شهرداری‌شامل رفتگران ، باغبانان ، آبیارها رانندگان آتش‌نشانی و اسفالت کاران ثبت شده است .

آگهی‌پذیرش‌دانشجو

برای‌دوره‌های تخصصی دانشکده‌پزشکی

دانشگاه مشهد از طریق انجام امتحان کتبی و شفاهی و همچنین مصاحبه برای دوره تخصصی (دستیار) رشته های زیر عده‌ئی بشرح تعیین شده‌دانشجو می پذیرد .

۱ـ رشته بیماریهای داخلی	۹ نفر
۲ـ رشته بیماریهای روانی	۲ نفر
۳ـ رشته علوم آزمایشگاهی	٤ نفر
٤ـ رشته بهداشت	۱ نفر
٥ـ رشته‌فیزیولژی و فارماکولژی	۳ نفر
٦ـ رشته آسیب شناسی	۱ نفر
۷ـ رشته پزشکی قانونی	۱ نفر
۸ـ رشته چشم پزشکی	۱ نفر

داوطلبان برای ثبت نام بایستی شخصا با دربست داشتن مدارک زیر از تاریخ دهم خرداد ماه لغایت چهارم تیر ماه ۵۲ بدفترسرپرستی دوره های‌تخصصی و تکمیلی دانشکده پزشکی‌مشهددربیمارستان شهناز پهلوی مراجعه نموده و یا مدارک خود رابا پست سفارشی دو قبضه طوری ارسال‌نمایند که تا تاریخ فوق‌الذکر به دفتر مذکور واصل گردد .

۱ـ فتوکپی دیپلم دکترای پزشکی یا دامپزشکی‌ویا داروسازی سه نسخه
۲ـ فتوکپی شناسنامه ۳ نسخه
۳ـ فتوکپی پایان خدمت نظام وظیفه یا معافیت‌دائم (غیر پزشکی) ۳ نسخه
٤ـ عکس شش در چهار ۱۸ قطعه
٥ـ شرح حال و سوابق دانشجوئی‌وپزشکی‌و اجتماعی ۱نسخه
٦ـ رسید بانکی پرداخت مبلغ ٥۰۰ ریال‌به حساب‌شماره ۱۰٥۰۰٤ در بانک ملی نمایندگی دانشگاه یک نسخه

امتحان کتبی و شفاهی ساعت۱۰ صبح۷تیرماه۵۲ و مصاحبه در تاریخ ۹ تیر ماه ۵۲ در محل سرپرستی دوره های تخصصی و تکمیلی به عمل‌خواهد آمد و ضمنا فارغ‌التحصیلان دانشکده های دامپزشکی وداروسازی فقط در رشته های علوم‌آزمایشگاهی می توانند ادامه تحصیل دهند .

ثبت نام از پذیرفته شدگان برای اشتغال بـه‌تحصیل منوط به ارائه گواهی سلامت جسمی‌وروانی خواهد بود که از مرکز بهداشت دانشگاه مشهدصادر شده باشد .

ثبت نام از داوطلبانی که در ادارات دولتی‌شاغل هستند موکول به ارائه موافقت کتبی اداره مربوط خواهد بود .

دانشگاه مشهد

آ ـ ۱۷۱۷۸ م الف ٤۷٥۰

سرویس و نصب ونگهداری
دستگاههای تصفیه آب استخر
اصفهان ـ خیابان بهشت‌آئین سازمان فنی پاسیفیك تلفن ۲٥٥۷٦

سوپرمارکت پادادشهر

با تجهیزات‌لازم‌درمساحت ۲٤ × ۳٤ مترمربع دارای لوازم اولیه واقع در خیابان زند شهر جدید پاداد واگذار میشود .

متقاضیان به آقای صمدی در «پادادشهر» مراجعه نمایند .

تاریخ ۱۸ر۱ر۵۲
شماره ۷۳

آگهی شناسائی وثبت‌اتحادیه صنفی

باستناد ماده ۱۹ قانون نظام صنفی و ماده ۲۸ آئین‌نامه انتخابات اتحادیه‌های صنفی وباتوجه به مدارك تسلیمی اتحادیه‌ای بنام اتحادیه صنف بزاز در اداره کار وامور اجتماعی فرمانداری کل یزد بشماره ۲۸ به‌ثبت رسیده است مراتب بدینوسیله جهت اطلاع عموم آگهی میشود .

اسامی اعضاء هیئت مدیره اتحادیه مذکوربذکر سمت هریك بشرح زیراست :

۱ـ آقای محمد احمدی رشتی	رئیس
۲ـ آقای علیمحمد قافی	نایب‌رئیس
۳ـ آقای حاجی محمود کرامتی	نایب‌رئیس
٤ـ آقای حسین حسینیان	دبیر
٥ـ آقای سید محمود بهشتی	خزانه‌دار

طبق اساسنامه اسناد مالی باامضاء رئیس و درغیاب رئیس باامضاء یکی از نواب رئیس و خزانه‌دار ومهر اتحادیه معتبر خواهد بود .

رئیس اداره کار وامور اجتماعی فرماندارید کل یزد

بررسی نیازمندیهای زرتشتیان یزد

برای انتخابات دوره بیست‌وسوم زرتشتیان ، آقای دکتر بوذرجمهرمهر استاد دانشگاه تهران که کاندیدای نمایندگی مجلس شورای ملی میباشند و مورد تائید حزب ایران‌نوین قرار گرفته‌اند به یزد مسافرت واز طرف روسای انجمن های زرتشتیان حوزه فرمانداری کل یزد و جمعیت کثیر زرتشتیان موردقرار گرفتند در این مسافرت آقای دکتر مهر احتیاجات ونیازمندیهای زرتشتیان مورد بررسی قرار گرفت و در جلسه معارفه‌ای که‌آقایان روسای ادارات و اعضای حزب در هتل سیروس تشکیل گردید و پیشرفت‌هائی که در اثر انقلاب‌شاه و مردم نصیب ملت ایران گردیده مورد ستایش قرار گرفت .

قابل توجه

حضرت آیت‌الله العظمی آقای گلپایگانی

بدینوسیله از کلیهٔ پزشکان بیمارستان حضرت آیت‌الله گلپایگانی مخصوصا جنابان آقایان دکتر حاجیان و دکتر باهر که نمونهٔ عالم انسانیت بوده و کوشش زیادی‌برای‌معالجه خواهر اینجانب نموده‌اند کمال تشکر را داریم .

خانواده‌های نجاتی ـ قریشی ـ فرزانه

قابل توجه

اهالی محترم اصفهان وحومه

آموزشگاه ماشین‌نویسی ، سپاهان ، با سابقه ممتد، مجهزو مطمئن ترین محل برای خانواده های محترم ،که آماده خدمت میباشد، از موقعیت‌استفاده کنید.

خیابان سپه ـ مقابل چهلستون تلفن ۲۲۹۱۹

اطلاعات بانوان «اولین»هارامعرفی‌میکند

راه‌یافتن زنان درکوشش های اجتماعی، سیاسی، اقتصادی و هنری

مجله تهانو

را باین فکر انداخت که بمنظور تجلیل از فعالیتهای پیش کسوت‌ها درایران ویا در سطح جهانی به

معرفی اولین‌ها بپردازد

مجله تهانو

تاکنون اولین فرماندار زن وکیل دادگستری ، اولین زن خلبان در ایران و اولین زن رئیس مجلس در آلمان‌راامعرفی کرده است .

ازشما خواننده‌عزیزوارجمند

تقاضا داریم : چنانچه خانمی را می‌شناسید که در انجام کار یافعالیتی «اولین» بوده است

اطلاعات بانوان‌راخبر کنیدتا بسراغش برود

گروه‌فرهنگی‌هدف

شایان توجه داوطلبان تحصیلات عالیه در رشته ریاضی در ایران یادر کشور های دیگر

چون در دوره عالی ریاضیات برمبنای ریاضیات جدید تدریس‌می‌شودوجوانان ما که آشنائی با اصول ریاضیات‌جدید ندارند دچار زحمت می‌گردند گروه فرهنگی هدف‌برای‌آشنا ساختن‌جوانان با اصول مذکور کلاس باز می‌کند که درساختمان مرکزی گروه‌واقع‌درخیابان امیریه . خیابان البرز دایر خواهدشد.
تدریس به زبان فارسی با توضیحات کافی به زبانهای فرانسوی و انگلیسی انجام میشود .
داوطلبان برای ثبت‌نام هر روز از ساعت ۵ تا ۹ بعد از ظهر به‌یکی ازسه نقطه زیر مراجعه کنند .

کلاسهای کنکور شماره ۱ خیابان پهلوی دبیرستان شماره ۱
کلاسهای کنکور شماره ۳ خیابان ژاله دبیرستان شماره ۳
کلاسهای کنکور شماره ٤ خیابان شاه دبیرستان شماره ٤

آگهی تشکیل مجمع عمومی

برحسب دستور بند الف از ماده ۱۰ اساسنامه تشکیل مجمع عمومی عادی به اطلاع کلیه اعضاء این سندیکا می رسد . وقت تشکیل مجمع ساعت ٦ بعداز ظهر روز پنجشنبه ۳۱ر۳ر۵۲ محل تشکیل تهران میدان سپه ساختمان امینی «فخرالدوله» محل سندیکا .
دستور جلسه
۱ـ استماع گزارش هیئت مدیره و اتخاذ تصمیم راجع به آن .
۲ـ استماع گزارش خزانه‌دار و اتخاذ تصمیم درباره آن.
۳ـ بحث‌درباره قانون نظام صنفی و رعایت حدود صنفی‌موسسات حمل و نقل در موقع صدور پروانه این موسسات از طرف‌اطاق‌های اصناف .
٤ـ بحث و اتخاذ تصمیم درباره نرخ‌خدمات موسسات‌حمل‌ونقل که‌برای صاحبان کالا انجام می شود و پیشنهاد به اطاق اصناف تهران برای طرح در هیئت نظارت .
شرط ورود به مجمع عمومی داشتن کارت عضویت از این سندیکا .
اعضائی که نمی توانند حضور بهم‌رسانند و نماینده می فرستند بایدشماره کارت عضویت خود را در برك نمایندگی قید کنند.
مجمع با حضور نصف بعلاوه ۱از اعضاء رسمیت می یابد .
هیئت مدیره سندیکای موسسات حمل ونقل کالای‌استان‌مرکز

قابل توجه جویندگان کار

از جویندگان‌کاردررشته‌های

سرپرست طراح ابزار
طراح ابزار
سرپرست کارگاه ابزار
سکرتر با آشنائی کامل بزبان انگلیسی و تایپ انگلیسی و فارسی
سرپرست کنترل مرغوبیت
سرپرست جوشکاری
سرپرست برنامه ریزی
برنامه ریز
متخصص برق
متخصص ماشین آلات ثابت
دعوت می شود جهت راهنمائی شغلی به مرکز کاریابی شماره ۱ واقع در خیابان امیر آباد جنوبی . کوچه رهنما پلاک ۲۳ مراجعه نمایند .
م الف ۱ـ۳

اداره کل اشتغال
وزارت کار و امور اجتماعی
آ ـ ۱۷٦۰۰

آگهی‌استخدام

وزارت تعاون وامور روستاها - سازمان مرکزی تعاون روستائی در نظرداردبرای طی‌یکدوره آموزشی سه ماهه پیش از خدمت کادر صحرائی‌که وسیله دانشکده کشاورزی تبریز برگزار میشود تعدادی داوطلب لیسانس و فوق لیسانس کشاورزی مردجهت خدمت در اتحادیه های تعاونی روستائی از طریق مسابقه انتخاب نماید :
شرایط ثبت‌نام :
- دارا بودن لیسانس یا فوق‌لیسانس در یکی از رشته های کشاورزی
- دارا بودن برگ پایان خدمت وظیفه عمومی
- متولد سال ۱۳۲٤ به بعد
- نداشتن لکنت زبان و نقص عضو
- عدم اعتیاد به مواد مخدر
- عدم اشتغال به تحصیل و نداشتن تعهدخدمت در موسسات دولتی و وابسته
مدارک لازم برای ثبت نام :
- یک برگ فتوکپی مدرک تحصیلی
- یک برگ فتوکپی برگ پایان خدمت وظیفه عمومی
- یک برگ رونوشت مصدق ویا فتوکپی‌صفحه اول شناسنامه
- چهار قطعه عکس ٤ × ٦ که مشخصات داوطلب در پشت آنها نوشته شده باشد .
تاریخ ثبت‌نام :
داوطلبان واجد شرایط باید مدارک لازم‌راپس از تنظیم برگ درخواست ذیل این آگهی همراه سایر مدارک شخصا تا پایان وقت اداری روز چهارشنبه ۳۰ر۳ر۵۲ به سازمان مرکزی تعاون روستائی در تهران ارائه نمایند .

برگ درخواست
نام		نام خانوادگی		نام پدر
شماره شناسنامه و محل صدور		آخرین مدرک تحصیلی
نشانی کامل داوطلب		تلفن
تاریخ		امضاء داوطلب

توزیع کارت ورود به جلسه و تاریخ برگزاری امتحان :
کارت های ورودی داوطلبان در روزپنجشنبه مورخ ۳۱ر۳ر۱۳۵۲ ضمن اعلام محل اجرای‌امتحان در تهران - سازمان مرکزی تعاون روستائی توزیع و بلافاصله روز بعد امتحان برگزار خواهد شد. مواد امتحانی شامل هوش واستعدادو خصوصیات خلقی خواهد بود .
تذکر :
۱ـ برای داوطلبانی که واجد شرایط مندرج در این آگهی میباشند ولی‌مدارک‌خودرا بدون‌رعایت موارد مشروح در این آگهی ارائه نمایند کارت‌ورودی صادر نخواهد شد .
۲ـ همچنین داوطلبانی که واجد شرایطنبوده‌ولی با ارائه اطلاعات یا مدارک غیرواقع درمسابقه شرکت کرده باشند حتی در صورت قبولی نیز بدوره‌پذیرفته نخواهند شد .
۳ـ از قبولشدگان قبل از استخدام معاینات‌کامل پزشکی خواهد شد و تعهدنامه ثبتی برای حداقل مدت پنج سال خدمت در هر کجا که تعیین‌شود گرفته میشود .
برای اطلاع از مفاد کامل این تعهدنامه و شرایط‌استخدام و ثبت نام داوطلبان میتوانند به سازمان مرکزی تعاون روستائی تهران - خیابان پهلوی ،نبش خیابان شاهپور غلیرضا شماره ۳۵۷ مراجعه نمایند .
م‌الف ٤۷۵٤
آ‌ـ۱۷۵۷٦		وزارت تعاون و امور روستاها

آگهی‌پذیرش‌داوطلب

برای آموزشگاه جنگلبانی چالوس

سازمان جنگلها و مراتع کشوربمنظورتربیت جنگلبان تعداد ٦۰ نفر کارآموز پسر را برای تحصیل در آموزشگاه جنگلبانی چالوس از طریق امتحان و مسابقه و مصاحبه با شرایط زیر می پذیرد .
۱ـ داشتن گواهی نامه‌قبولی سال سوم تا پنجم دبیرستان .
۲ـ دارابودن دفترچه پایان خدمت وظیفه ویا معافیت دائم .
۳ـ حداکثر سن ۲۵ سال «متولدین سال ۱۳۲۷ ببعد پذیرفته می شوند»
٤ـ نداشتن هیچگونه اعتیاد .
شرایط تحصیل
۱ـ مدت تحصیل نه ماه و کلیه کارآموزان هنگام تحصیل از امکانات آموزش رایگان و شبانه‌روزی استفاده خواهند کرد «شبانه روزی اجباری است»
۲ـ برای کمك هزینه غذائی هرکارآموز ماهیانه مبلغ دو هزار و پانصد ریال بشرکت تعاونی پرداخت می شود و هیچگونه وجه دیگری پرداخت نخواهد شد .
۳ـ دوره کارآموزی ۹ ماه خواهد بود و قبول شدگان در پایان دوره بدریافت گواهی‌نامه جنگلبانی نائل می‌گردند .
این گواهی‌نامه فقط برای احراز شغل جنگلبان در سازمان جنگلها و مراتع کشورمعتبر است و هیچ نوع ارزش دیگر ندارد .
٤ـ داوطلبان باید تعهد بسپارند که پس‌از فراغت از تحصیل مدت پنجسال در هر نقطه‌ای که سازمان جنگلها و مراتع کشور معین کندخدمت نمایند .
۵ـ سلامتی قبول شدگان نهائی باید توسط پزشك معتمد تائید گردد « ترتیب معاینه وتشخیص توانائی جسمی پس از انتخاب نهائی داده خواهد شد» .
مدارك لازم برای ثبت‌نام
۱ـبرك درخواست ثبت‌نام که بطور خوانا تهیه شده و نشانی کامل پستی نیز در آن قیدشده باشد .
۲ـ شش قطعه عکس ۳ × ٤
۳ـ فتوکپی مدرك پایان خدمت وظیفه یا برك معافیت دائم .
٤ـ فتوکپی مدرك تحصیلی
۵ـ رسید بانکی مبنی بر پرداخت مبلغ ۳۰۰ ریال بحساب شماره ۹۸۰ بانك مرکزی عنوان«حق ثبت‌نام داوطلبان استخدام »دریکی از شعب‌بانك ملی ایران «وجه مذکور به هیچوجه مسترد نخواهد شد» داوطلبان باید درخواست خود را حداکثر تاپایان وقت اداری روز ۱٦ تیر ماه ۱۳۵۲همراه با سایر مدارك لازم ورسید بانکی مذکور در فوق با پست سفارشی دو قبضه بترتیب بنشانی های زیر بفرستند .
الف : داوطلبان ساکن سیستان وبلوچستان بنشانی زاهدان جنگلداری مستقل سیستان و بلوچستان .
ب: داوطلبان ساکن بنادر خلیج‌فارس‌بنشانی بندرعباس سرجنگلداری مستقل استان ساحلی .
ج: داوطلبان ساکن کرمان بنشانی کرمان سرجنگلداری کل استان کرمان .
د : سایرداوطلبان بنشانی چالوس‌آموزشگاه جنگلبانی.
بدرخواست هائی‌که بطور کامل تنظیم‌نشده باشد و یا مدارك ضمیمه آن ناقص باشد و یا فاقد رسید بانکی باشد ترتیب اثرداده نخواهد شد .
پروانه ورود بجلسه امتحان ورودی در روز ۲۷ تیرماه ۱۳۵۲ بین داوطلبان در مراکز تعیین شده بالا توزیع خواهد شد .
داوطلبان باید هنگام مراجعه شناسنامه عکس‌دار و قبض پست سفارشی را همراه داشته باشند . امتحان و مسابقه ساعت ۸صبح ۲۸تیرماه در محل سرجنگلداری های زاهدان بندر عباس ، کرمان ، و آموزشگاه چالوس بعمل خواهد آمد.
توضیح :
۱ـ مواد امتحانی شامل حساب ، هندسه ، دیکته ، انشاء فارسی و اطلاعات عمومی می‌باشد از قبولشدگان امتحانات کتبی مصاحبه بعمل‌خواهد آمد .
۲ـ سرجنگلداری های‌زاهدان ،بندرعباس و کرمان هریك ۸ نفر را انتخاب خواهند کرد و ۳٦ نفر دیگر وسیله آموزشگاه جنگلبانی‌چالوس انتخاب خواهند شد .
م الف ٤۷۲٤		سازمان جنگلها و مراتع کشور

برك درخواست ثبت نام

اینجانب		فرزند		دارای شناسنامه شماره
صادره از		متولد سال		محل تولد
بدینوسیله درخواست ثبت‌نام برای امتحان ورودی آموزشگاه حرفه‌ای جنگل و صنایع چوب چالوس مینمایم .
در خاتمه مدارك خواسته شده ضمیمه است
آدرس ونشانی کامل پستی		امضاء داوطلب

آ‌ـ۱۷۵۹٤

آگهی‌مسابقه ورودی دوره شبانه‌دانشگاه‌تهران

دوره‌شبانه دانشگاه تهران در سال تحصیلی ۵۲ـ۱۳۵۳ ازطریق مسابقه ورودی و باشرایط مشروحه زیر تعدادی دانشجو می پذیرد . از دارندگان دیپلم کامل متوسطه رشته های طبیعی - ریاضی - ادبی برحسب نوع‌دیپلم آنان‌درحدود برنامه دوره دوم متوسطه«رشته‌ای که دیپلم آن رادارند» مسابقه بعمل می آورد مواد مسابقه و ضرائب برای هریك از سه نوع دیپلم بشرح ذیل است :

مواد امتحانی و ضرایب آنها برحسب نوع دیپلم

دیپلم طبیعی	ضرائب	دیپلم ریاضی	ضرائب	دیپلم ادبی	ضرائب
زبان فارسی	۱	زبان فارسی	۱	زبان فارسی	۱
زبان خارجه (انگلیسی یا فرانسه یا آلمانی)	۱	زبان خارجه (انگلیسی یا فرانسه یا آلمانی)	۱	زبان خارجه (انگلیسی یا فرانسه یا آلمانی)	۱
طبیعیات شامل : فیزیولوژی گیاهی وجانوری زمین شناسی و تکامل	۳	ریاضیات شامل : جبر و هندسه ،مثلثات حساب استدلالی	۳	ادبیات فارسی وزبان عربی فلسفه و منطق	۳
فیزیك و ریاضی	۲	فیزیك و مکانیك	۲	روانشناسی و اخلاق	۲
شیمی	۲	شیمی	۲	تاریخ و جغرافی	۲

داوطلبان می توانند برحسب نوع دیپلمی که دارند انتخاب خود را در ۱۰ رشته از رشته های دوره شبانه طبق جدول زیر به ترتیب تمایل خود بنویسند.
رشته تحصیلی داوطلبان پس از توفیق در امتحانات مسابقه‌ورودی برحسب جمع نمرات و انتخاب آنان تعیین خواهد شد .

رشته های تحصیلی و تعداد دانشجوی مورد احتیاج

شماره رمزی رشته ها	رشته	نوع دیپلم: طبیعی	ریاضی	ادبی	تعداد تقریبی دانشجوی مورد احتیاج
۱۱	ادبیات فارسی			×	٤۰
۱۲	زبان و ادبیات عرب			×	۳۰
۱۳	زبان و ادبیات انگلیسی	×	×	×	۵۰
۱٤	زبان و ادبیات فرانسه	×	×	×	٤۰
۱۵	زبان و ادبیات آلمانی	×	×	×	٤۰
۱٦	جغرافیا	×	×	×	۳۰
۱۷	ریاضی		×		۵۰
۱۸	زیست شناسی	×	×		٤۰
۱۹	شیمی	×	×		۵۰
۲۰	فیزیك		×		۵۰
۲۱	زمین شناسی	×	×		۲۰
۲۲	علوم اداری	×	×		۵۰
۲۳	مدیریت بازرگانی	×	×		۵۰
۲٤	علوم اجتماعی	×	×	×	٦۰
۲۵	اقتصاد		×		٦۰
۲٦	حقوق قضائی	×	×	×	۷۰

موعد و شرایط ثبت نام
۱ـثبت نام داوطلبان از روز ۵خرداد ماه ۱۳۵۲ تا روز ۱۰ تیرماه ۱۳۵۲ ادامه خواهد داشت .
۲ـ داوطلبان باید تقاضانامه ضمیمه این آگهی را از روزنامه‌جدا کرده و بادقت وبطور خوانا تنظیم نموده و بانضمام یکبرك رونوشت یا فتوکپی صفحه اول شناسنامه و ۲قطعه عکس ٤ × ٦ برقی«که‌نام ونام خانوادگی و شماره شناسنامه و تاریخ تولدخود را پشت آنها نوشته باشند » و رسید بانك ملی یابانك مرکزی ایران بمبلغ پانصد ریال «که بحساب ۲۲٤۵ بانك مرکزی ایران قابل پرداخت در کلیه شعب بانك ملی ایران ، پرداخت شده باشد »و فتوکپی برك معافیت دائم از خدمت نظام یا فتوکپی دفترچه خاتمه خدمت با پست سفارشی دو قبضه بنشانی :
(سازمان مرکزی دانشگاه تهران ـامور آموزشی ـنام‌نویسی مسابقه ورودی دوره شبانه) ارسال دارند .
توجه داشته باشند که از ارسال اصل یا فتوکپی مدرك دیپلم در موقع ارسال تقاضا خودداری نمایند .
۳ـ بدرخواست هائی که درآن‌اطلاعات‌خواسته‌شده درتقاضانامه بطور کامل نوشته نشده باشد ترتیب اثر داده نخواهد شد .
٤ـ وجه‌نام نویسی و همچنین مدارك ارسالی مسترد نمی‌شود .

تاریخ توزیع کارت مسابقه ورودی :
داوطلبانی که دیپلم طبیعی دارند باید از ساعت ۷صبح‌تا ٦بعداز ظهر روز ٤شنبه ۲۰تیرماه ۱۳۵۲ و داوطلبانی که دیپلم ریاضی وادبی دارند روز پنجشنبه ۲۱ تیر ماه ۱۳۵۲ در همان ساعات با همراه داشتن مدرك مبنی‌بر قبولی در دوره کامل متوسطه برای دریافت کارت‌مسابقه ورودی و دفترچه راهنمای امتحانات بدانشگاه تهران مراجعه نمایند.

تاریخ و محل مسابقه :
مسابقه ورودی ساعت ۸ صبح روز جمعه ۲۲تیر ماه ۱۳۵۲ در محل دانشگاه تهران انجام خواهد شد .
داوطلبان باید با همراه داشتن کارت مسابقه ورودی راس ساعت ۷ صبح روز مذکور در دانشگاه تهران حاضر باشند .

شرایط تحصیل در دوره شبانه :
۱ـبرنامه های آموزشی رشته های دوره لیسانس شبانه مانند برنامه همین رشته ها در دوره‌روزانه می باشد ولی مقررات خاص‌دوره شبانه از لحاظ میزان شهریه و تعداد واحد های درسی در هر نیمسال وغیره نیز اجراء می گردد .
۲ـ شهریه هرواحد درس علوم نظری در هرنیمسال پانصدریال و برای کلیه واحد های دروس علوم تجربی «فیزیك ، شیمی ،زیست شناسی ، زمین شناسی» ششصد ریال است که دانشجو در موقع ثبت‌نام هرنیمسال برابر تعداد واحد هائی که انتخاب می کند بایدنقدابپردازد.
۳ـ شهریه زبان خارجی : چون برای زبان خارجی ساعات اضافی درواحدهای درسی‌معین شده‌است «هرواحد سه‌ساعت»هر دانشجو هنگام ثبت‌نام نیمسال اول علاوه برواحدی ۵۰۰ ریال مبلغ ٤۰۰۰ریال بابت ساعات اضافی نیز باید پرداخت نماید و در نیمسال سوم نیزعلاوه برواحدی ۵۰۰ریال مبلغ۲۰۰۰ریال‌بابت‌ساعات‌اضافی‌بایدبپردازد.
٤ـ ساعات تحصیل در دوره شبانه از ۵تا ۹½ بعدازظهر است.
۵ـهر دانشجو درهرنیمسال تحصیلی می‌تواندحداقل ۸وحداکثر۱٤واحد انتخاب کند.
٦ـ کسانی که در مسابقه ورودی پذیرفته شوند باید برطبق‌آگهی رسمی دانشگاه تهران در موعد مقرر برای نام‌نویسی مراجعه کنند در غیراین صورت پذیرش آنان در دوره شبانه دانشگاه تهران موکول به توفیق مجدد در مسابقات ورودی خواهد بود
۷ـهرگاه زبان خارجه قبولشدگان «باستثنای قبول شدگان زبان های خارجی» براساس نتیجه تست زبان خارجی مسابقات ورودی‌ضعیف باشد باید در کلاس های فشرده زبان در تابستان سال ۱۳۵۲ شرکت نمایند و شهریه مقررا بپردازند .
۸ـ داوطلبان رشته های زبان‌و ادبیات خارجی«انگلیسی ـفرانسه ـ آلمانی» بایدلااقل به۵۰ درصد سئوالات‌امتحان‌رشته‌زبان‌مورد انتخاب خود پاسخ صحیح بدهند .
۹ـ داوطلبان رشته زبان خارجی می توانند فقط زبانی را که در مسابقه ورودی امتحان خواهندداد جزورشته‌های انتخابی‌خود قراردهند . بدین معنی که داوطلب مجاز نخواهد بود بیش ازیك رشته‌از رشته های زبان خارجی‌را انتخاب نماید.
۱۰ـ دانشگاه تهران امتیازات دانشجوئی ازقبیل معافیت‌ازشهریه و مسکن ووام در اختیار دانشجویان شبانه نخواهد گذاشت .
م الف۳۷۲۳		دانشگاه تهران

درخواست ثبت‌نام برای شرکت در مسابقه ورودی دوره شبانه دانشگاه تهران درتیرماه ۱۳۵۲

محل درج حروف الفبای نام بترتیب از راست به‌چپ
دراین‌محل‌چیزی‌ننویسید
۱ـنام خانوادگی
محل درج حروف الفبای نام خانوادگی به‌ترتیب از راست به چپ
۲ـنام
جنس زن ○ مرد ○
۳ـ شماره شناسنامه		٤ـ محل صدور		۵ـ تاریخ تولد		٦ـ محل تولد
۷ـ رشته تحصیلی دبیرستان: طبیعی ○ ریاضی ○ ادبی ○ فقط یکی از این سه خانه را علامت بگذارید
۸ـزبان‌خارجی که‌امتحان‌میدهید : انگلیسی ○ فرانسه ○ آلمانی ○ فقط یکی از این سه خانه را علامت بگذارید
۹ـ شماره رمزی رشته انتخابی مورد علاقه خود را به‌ترتیب تقدم در خانه های زیر درج نمائید
شماره های رمزی‌رشته ها عبارتند از ادبیات فارسی ۱۱ ، زبان و ادبیات عرب ۱۲ ، زبان انگلیسی ۱۳ ، فرانسه ۱٤ ، زبان آلمانی ۱۵، جغرافیا ۱٦ ، ریاضی ۱۷ ، زیست شناسی ۱۸ ، شیمی ۱۹، فیزیك ۲۰ ، زمین شناسی ۲۱ ، علوم اداری ۲۲ مدیریت بازرگانی ۲۳ ، علوم اجتماعی ۲٤ ، اقتصاد ۲۵ ،حقوق قضائی ۲٦
انتخاب اول دوم سوم چهارم پنجم ششم هفتم هشتم نهم دهم
امضاء داوطلب

برنامه امشب سینما
کسری سرقت هواپیما

برنامه سینماها

تماشای فیلمهائیکه با علامت (×) مشخص شده است برای اشخاص کمتر از ۱۸ سال ممنوع میباشد.
★ **اولین شب آرامش (×) رنگی ـ آلن‌دلون**
آتلانتیک (٦۲۷۱۷۱) ۱۵ر۱۱ـ۳ـ۱۵ر۵ـ۳۰ر۷ـ٤۵ر۹
★ **باجناق ـ سیروس افهمی ـ منوچهر طایفه**
اروپا (۳۰۳۱۷۹) ۳۰ر۱۰ـ۳۰ر۲ـ۳۰ر٤ـ۳۰ر٦ـ۳۰ر۸
نیاگارا (٦٦۵۳۰۷) ۱۱ـ۱ـ۳ـ۵ـ۷ـ۱۵ر۹
میامی (۷۵٤۳۲۹) ۱۱ـ۱ـ۳ـ۵ـ۷ـ۱۵ر۹
الوند (۳۵٦۵۳۸) ۱۰ـ۱۲ـ۲ـ٤ـ٦ـ۱۵ر۸
مارلیک (۹٦۳٦۱٦) ۳۰ر۱۰ـ۳۰ر۲ـ۳۰ر٤ـ۳۰ر٦ـ۳۰ر۸
کیهان (۹۵۷۳٦۰) ۹ـ۱۱ـ۱ـ۳ـ۵ـ۷ـ۹
ارانوس (۲۷۹۷۱) ۱۰ـ۱۲ـ۲ـ٤ـ٦ـ۸
سیلوانا (۳۹۳۷۷۷) ۱۰ـ۱۲ـ۲ـ٤ـ۱۵ر٦ـ۳۰ر۸
سیلورسیتی (۸٦۱۲۰۵) ۳۰ر۱۰ـ۳۰ر۲ـ۳۰ر٤ـ۳۰ر٦ـ۳۰ر۸
★ **پاداش یك قهرمان ـ رنگی ـ جرج‌هامیلتون**
پولیدور(٤۲٦۳۱) ۱۵ر۱۱ـ۱۵ر۱ـ۳۰ر۳ـ۳۰ر۵ـ۳۰ر۷ـ٤۵ر۹
★ **پلنك خونین ـ رنگی ـ فرانکونرو**
پارامونت (٤۸۳۲۱) ۱۵ر۱۱ـ۳۰ر۳ـ۳۰ر۵ـ۳۰ر۷ـ۳۰ر۹
★ **پنجه های پولادین ـ رنگی ـ سینما سکوپ**
خورشیدنو (۳۹۳۵۷۸) ۹ـ۱۱ـ۱ـ۳ـ۵ـ۷ـ۹
★ **پیروزی یك قهرمان ـ رنگی ـ شوجی‌کاراتا**
مراد (۷۵۳۳۸۲) ۹ـ۱۱ـ۱ـ۳ـ۵ـ۷ـ۹
★ **تصاویر عریان (×) رنگی ـ ایرنه‌پاپاس**
ب.ب. (۸۲۹٦٤۱) ۱۰ـ۱۲ـ۲ـ٤ـ٦ـ۸ـ۱۰
★ **تگزاس درآتش ـ رنگی ـ جك پالانس**
سانترال (۹۲۸٦۸٦) ۱۱ـ۱ـ۳ـ۵ـ۷ـ۱۵ر۹
گلدن‌سیتی (٦٦۳۲٦۹) ۳۰ر۱۱ـ۳۰ر۳ـ۳۰ر۵ـ۳۰ر۷ـ۳۰ر۹
رویال (۸۲۹۷۸۵) ۱۰ـ۱۲ـ۲ـ٤ـ٦ـ۸ـ۱۰
متروپل (۳۱۹٤۱۰) ۳۰ر۱۰ـ۳۰ر۲ـ۳۰ر٤ـ۳۰ر٦ـ۳۰ر۸
★ **تسخیر ناپذیران ـ میان مرك و زندگی**
البرز (۳۰٤۲۵۸) ۳۰ر۸ـ۱۲ـ۳۰ر۳ـ۷ـ۳۰ر۸
★ **حقه های یك زن خوشگل (×) رنگی ـ میشل مرسیه**
ریولی (۷۵۷۷۷۷) ۱۱ـ۳۰ر۳ـ۳۰ر۵ـ۳۰ر۷ـ۳۰ر۹
★ **دکتر استرنج‌لاو ـ رنگی ـ جرج سی اسکات**
شهرقصه (٦۲۷۲۹۰) ۱۱ـ۲ـ٤ـ٦ـ۸ـ۱۰
دختر همسایه (×) رنگی باربارابوشه
سینماونک (٦۸٤۱۱٦) ۳۰ر۱۱ـ۳۰ر۳ـ۳۰ر۵ـ٤۵ر۷ـ۱۰
★ **دزدی که برای شام آمد ـ رنگی ـ رایان‌اونیل**
دیاموند (۸۲۸٤۰۰) ۱۵ر۱۱ـ۳۰ر۳ـ۳۰ر۵ـ۳۰ر۷ـ٤۵ر۹
★ **٤ دلقك ـ لورل‌هاردی ـ باسترکیتون**
سینه‌موند (٤۸۳۲۲) ۱۱ـ۳ـ۵ـ۷ـ۹
★ **دینامیت سیاه ـ رنگی ـ جیم‌براون**
مازستیک (٦٦۸٤٦۱) ۱۱ـ۱ـ۳ـ۵ـ۱۵ر۷ـ۳۰ر۹
★ **دو خواهر ـ رنگی ـ ناتالی‌دلون**
آریا (۳۱۹۸۸٤) ۹ـ۱۱ـ۱ـ۳ـ۵ـ۷ـ۹
★ **درشکه‌چی فداکار ـ رنگی ـ راجند راکومار**
فری ۱ـ۳۰ر۳ـ٦ـ۳۰ر۸
★ **دامی برای شفت ـ رنگی ـ ریچارد روندتری**
گلدیس (٦۲۸۷۱۳) ۳۰ر۱ـ۳۰ر۳ـ۳۰ر۵ـ۳۰ر۷
★ **دوپ‌ترامستانا ـ رنگی ـ ممتاز ـ جی‌تندرا**
همای (۳۱۱٦٦۹) ۳۰ر۱۰ـ۳۰ر۲ـ۳۰ر٤ـ۳۰ر٦ـ۳۰ر۸
★ **زنجیری ـ فرخ ساجدی ـ نیلوفر**
ادئون (۳۱۸۱۱۸) ۳۰ر۱۰ـ۳۰ر۲ـ۳۰ر٤ـ۳۰ر٦ـ۳۰ر۸
★ **زنان عاشق پیشه ـ رنگی ـ آلن‌بتس**
رادیوسیتی (٤۳۳۲۰) ۱۵ر۱۱ـ۳ـ۱۵ر۵ـ۳۰ر۷ـ٤۵ر۹
★ **سرقت هواپیما ـ رنگی ـ چارلتون‌هستون**
کسری (۸۲٦۹۳۹) ۳۰ر۱۰ـ۲ـ٤ـ٦ـ۸ـ۱۰
تخت‌جمشید (٤۳۵۵۰) ۱۱ـ۲ـ٤ـ٦ـ۸ـ۱۰
★ **سیاه و سفید ـ رنگی ـ راجندراکومار**
حافظ (۳۹۱۰۷٤) ۳۰ر۱۰ـ۳۰ر۲ـ۳۰ر٤ـ۳۰ر٦ـ۳۰ر۸
★ **سیاره وحشی‌ها ـ بازگشت در آکولا**
ستاره (۵۳۹۷۲۱) ۹ـ۱۱ـ۱ـ۳ـ۵ـ۷ـ۹
★ **ساتی ـ قایقرانان**
آسمان‌آبی (۳۹۲٦٦۸) ۹ـ۱۱ـ۱ـ۳ـ۵ـ۷ـ۹
★ **شلاق ـ ایرج قادری ـ بوتیمار ـ ارغوان**
اونیورسال (۹۲٦۹۵۳) ۱۱ـ۱ـ۳ـ۵ـ۱۵ر۷ـ۳۰ر۹
پاسیفیک (۷۵۳۳۱۱) ۳۰ر۱۱ـ۳۰ر۳ـ۳۰ر۵ـ۳۰ر۷ـ۳۰ر۹
ایران (۳۱٦۳۵٤) ۳۰ر۱۰ـ۳۰ر۲ـ۳۰ر٤ـ۳۰ر٦ـ۳۰ر۸
ساینا (۳۵۲٤٤۲) ۱۰ـ۱۲ـ۲ـ٤ـ٦ـ۱۵ر۸
تیسفون (۹۵۸۸۸۲) ۹ـ۱۱ـ۱ـ۳ـ۵ـ۷ـ۹
رنگین‌کمان (۷۵٦۷٦۰) ۹ـ۱۱ـ۱ـ۳ـ۵ـ۷ـ۹
موناکو (۷۹۵۵۹٦) ۹ـ۱۱ـ۱ـ۳ـ۵ـ۷ـ۹
پرسپولیس (۵۸۱۰۸۳) ۱۰ـ۱۲ـ۲ـ٤ـ٦ـ۸
دریا (۷۹۱۷٤٦) ۹ـ۱۱ـ۱ـ۳ـ۵ـ۷ـ۹
کارون (۹۵۵۱٦۵) ۱۰ـ۱۲ـ۳۰ر۲ـ۳۰ر٤ـ۳۰ر٦ـ۳۰ر۸
آستارا (۸۷٤۰۲۲) ۳۰ر۱۰ـ۳۰ر۲ـ۳۰ر٤ـ۳۰ر٦ـ۳۰ر۸
★ **شاموس‌ـرنگی‌ـسینما سکوپ‌ـبرت‌رینولدز**
برلیان (۳۹۳۵۳۵) ۹ـ۱۱ـ۱ـ۳ـ۵ـ۷ـ۹
★ **صبح روز حادثه ـ رنگی ـ آلن‌دلون**
مهتاب (٤۷۷۷۷) ۱۱ـ۱ـ۳ـ۵ـ۷ـ۹
★ **عروسك (×) ـرنگی ـ جینالولوبریجیدا**
شهرفرنگ (٦۲۷٦۲۸) ۱۵ر۱۱ـ۳ـ۱۵ر۵ـ۳۰ر۷ـ٤۵ر۹
★ **قدر ـ فخرالدین ـ نازی**
دنیا (۳۹۳۸۱۲) ۳۰ر۱۰ـ۳۰ر۲ـ۳۰ر٤ـ۳۰ر٦ـ۳۰ر۸
شرق (۵٤۰۲٤) ۳۰ر۱۰ـ۳۰ر۲ـ۳۰ر٤ـ۳۰ر٦ـ۳۰ر۸
★ **قیامت عشق ـ عزت‌اله‌انتظامی‌ـفرشته‌جنابی**
کاپری (۹۲۸٤۰۱) ۱۱ـ۱ـ۳ـ۵ـ۷ـ۱۵ر۹
★ **کاملیا ۲۰۰۰ × رنگی ـ دانیل‌گوبر**
امپایر (٦۲۳۹٤۲) ۱۱ـ۱ـ۳۰ر۳ـ۳۰ر۵ـ۳۰ر۷ـ٤۵ر۹
★ **کلبه عموتوم ـ رنگی ـ میلن‌دوموتژو**
مولن‌روژ (۷۵۲۹۲۹) ۱۱ـ۳۰ر۳ـ۳۰ر٦ـ۳۰ر۹
★ **لازار دلاور صحرا ـ رنگی ـ هانت پاورز**
ایفل (۳۱۱٤۷۷) ۱۰ـ۱۲ـ۲ـ٤ـ٦ـ۸ـ۱۰
پلازا (٤٤۲۵۵) ۱۱ـ۱ـ۳ـ۵ـ۷ـ۹
فلور (۲۸۰۹٦) ۹ـ۱۱ـ۱ـ۳ـ۵ـ۷ـ۹
دروازه‌طلائی (۳۵۲۱٦۰) ۱۰ـ۱۲ـ۲ـ٤ـ٦ـ۸
★ **لورنس عربستان ـ رنگی ـ پیتر اوتول**
پارک (۳۱۹٦۳۷) ۹ـ۱۲ـ۳ـ٦ـ۹
★ **مشت‌های‌شکست‌ناپذیرـسینماسکوپـرنگی**
دیانا (٤۷۳٦۵) ۱۵ر۱۱ـ۳۰ر۳ـ۳۰ر۵ـ۳۰ر۷ـ۳۰ر۹
بولوار (٦٦۰۲۹۲) ۱۱ـ۲ـ٤ـ٦ـ۸ـ۱۰
تاج (۳۱۳۸٦٤) ۳۰ر۱۰ـ۳۰ر۲ـ۳۰ر٤ـ۳۰ر٦ـ۳۰ر۸ـ۳۰ر۱۰
سهیلا (۳۱٦٤۲٤) ۳۰ر۱۰ـ۳۰ر۲ـ۳۰ر٤ـ۳۰ر٦ـ۳۰ر۸
★ **مبارزات مردانه ـ رنگی ـ سینما سکوپ**
داریوش (۲٦۳٦۵) ۹ـ۱۱ـ۱ـ۳ـ۵ـ۷ـ۹
★ **مردان حادثه‌جو ـ رنگی ـ پل‌نیومن**
پردیس (۳۰٤۲۵۹) ۹ـ۱۱ـ۱ـ۳ـ۵ـ۷ـ۹
★ **ناخدا ـ فروزان‌ـ ملك‌مطیعی‌ـ منوچهر وثوق**
آسیا (٤۲۹۰۹) ۱۱ـ۱ـ۳ـ۱۵ر۵ـ۷ـ۳۰ر۹
رکس (۳۱۵۲۹۳) ۳۰ر۱۰ـ۳۰ر۲ـ۳۰ر٤ـ۳۰ر٦ـ۳۰ر۸
شهوند (۳۵٤۰٤۰) ۹ـ۱۱ـ۱ـ۳ـ۵ـ۷ـ۹
لیدو (۹۵۱۲۸۲) ۹ـ۱۱ـ۱ـ۳ـ۵ـ۷ـ۹
پاسارگاد (۷۹۲۷۸۲) ۱۰ـ۱۲ـ۲ـ٤ـ۱۵ر٦ـ۳۰ر۸
المپیا (۹۲٦۷۹۷) ۳۰ر۱۰ـ۱ـ۳ـ۵ـ۷ـ۹
ژاله (۳۰٤۱۲۰) ۹ـ۱۱ـ۱ـ۳ـ۵ـ۷ـ۹
توسکا (۵۳۹۵٤٤) ۱۰ـ۱۲ـ۲ـ٤ـ٦ـ۸
نپتون (۷٦۰۱۳٦) ۹ـ۱۱ـ۱ـ۳ـ۵ـ۷ـ۹
درایوین‌ونک (٦۸۲۵۵۷) ۳۰ر۷ ـ ۱۰
سئانس انگلیسی
گلدیس ساعت ۳۰ر۹ فیلم (دامی برای شفت)

محاکمه متهمان به‌خرابکاری: بیانات دادستان در دادگاه نظامی

دادستان دادگاه نظامی در جلسه دیروز دادگاه که‌سومین جلسه رسیدگی به اتهامات ۷ خرابکار بود در پاسخ‌اظهارات وکلای مدافع متهمان گفت :
ریاست محترم دادگاه ، دادرسان ارجمند در پاسخ مدافعات وکلای مدافع محترم مطالب لازم را تاسرحد امکان بطور ایجاز به استحضار می‌رسانم .

اعتراف متهمان

بطوری که ملاحظه فرمودند متهمین به ارتکاب اتهامات انتسابی بخود در زمینه سرقت مسلحانه بانك ، شروع بربودن سفیر امریکا که تعرض‌به‌جان محسوب است و سرقت اتومبیل پیکان و تبدیل پلاك آن به نمره مجعول ، حریق اتومبیل، تخریب اتومبیل سفیر ، جعل شناسنامه و استفاده از آن را اعتراف نمودند و بعلاوه برخی از آنان به این واقعیت که‌فرد فرد آنان به هنگام سرقت مسلحانه بانك و عملیات مربوط به ربودن سفیر ، حامل سلاح بوده‌اند اقرار کرده‌اندودرمورد اتهام عضویت هم تلویحامطالبی از قبیل این که گروه‌ماگروهی مخفی بود بیان داشتند .
این اقرار ها با مدارك موجود در دادگاه و صورت مجالس مضبوط در پرونده ها واعترافات متهمین در بازپرسی ابتدائی منطبق است و ازطرفی اظهارات کلیه آنان بایکدیگر هماهنك است و درنتیجه‌در مورداتهاماتی که در محضردادگاه صریحابه ارتکاب آن اقرار شده ، خود رافارغ ازهرگونه بحثی‌پیرامون دلایل می بینم و مطالب لازم را در ۲ قسمت بعرض میرسانم .
اول ارائه دلایل موجود درباره اتهاماتی که در دادگاه مورد قبول متهمان قرار نگرفت و پاسخ به وکلای مدافع در این زمینه .
متهمان مبادرت به‌توطئه نموده‌اند و این واقعیت از متن اعلامیه های گذائی مکشوفه از آنان‌خصوصا سطور آخرآن مستفاد می شود که به لحاظ جلوگیری از وقت دادگاه از قرائت آن خودداری می نمایم و فقط به نکاتی از آن اشاره می کنم و به استحضار میرسانم که دراین اعلامیه متهمان صریحا صحبت از ایجاد یك حکومت دیکتاتوری به میان می آورندو ضمن تصریح این که پیرو مکتب مارکسیسم و لنینیسم و مائوئیسم‌هستندجامعه‌روحانیت‌رابه مبارزه علیه اصلاحات دعوت‌می نمایند .

کادر رهبری

در این زمینه اگر ادعاشود این اعلامیه وسیله متهمین‌تهیه نشده به اعتراف صریح احد از آنان در محضر دادگاه استناد می کنم که بیان داشت «کادر رهبری آن را تهیه کرده است» وبطوری که از محتویات‌پرونده و اقرار متهمان بخصوص‌اقرار متهمان ردیف ۱و۲و۳و۴ به هنگام تحقیقات بر می آید ایزدپناه ، عیوض محمدی ، بنائی و منوچهر نهاوندی این متهمان در کادر رهبری قرار داشته‌اند و اگر گفته‌شوداین اعلامیه هامنتشر نشده‌صرف‌نظر از این که این ادعا موثر در مقام نیست به اعتراف صریح متهم ردیف۲ درخصوص پخش قسمتی از آنها دربرك۴۳ پرونده وی استناد می جویم .
برای روشن شدن ذهن بیشتر دادرسان ارجمند توجه آنان را به سلاح های موجود در دادگاه ووسایل مکشوفه دیگر جلب می کنم . و همچنین به دلایل موجود در اوراق ۱۰الی ۱۳ پرونده ردیف اول و برك های ۲۳ و۲۷و۳۶ پرونده‌متهم ردیف ۲ وبرك ۱۹ پرونده متهم ردیف ۳وبرك ۱۱ پرونده متهم ردیف ٤ و اوراق ۱۳و ۲۸ پرونده متهم ردیف ٦ جلب می کنم و در این قسمت‌نیازی به توضیح بیشتر نمی‌بینم .

اتهام عضویت

در مورد اتهام عضویت توجه دادرسان را به متن اعلامیه و این که برابر جمیع محتویات پرونده متهمان عضو گروهی متشکل با نام مشخص بوده‌اند و از طرفی مرام گروه مزبور و هدف آن مورد اعتراف کلیه متهمان در تحقیقات معموله می باشد و همگی دارای اسامی مستعار بوده و از آن گذشته مبادرت به تهیه منازل امن و تشکیل جلسات مختلف‌نموده‌اند جلب‌میکنم و به دلایل مندرج دربرك های ۹ـ۱٤و ٤۳و٤۷ پرونده ردیف یکم و اوراق ۲۱و۲۲و۲۷و ۳٦و۵۲ پرونده متهم ردیف ۲ و برك های ۲٦و۳۳و۵۲ پرونده ردیف ۳ و اوراق ۱۱و۱٤و۱۵و۲۷و۳٤و۳۵ و۵۱پرونده ردیف٤ و صفحات۲۲ و ۲٤و۳۳پرونده ردیف ۵برك های ۲۷و ۲۸ پرونده ردیف ٦ و اوراق ۳٤ و ۳۷ و ۳۸ و ٤۰ و خصوصا ۵۰ پرونده ردیف ۷ استناد می نمایم .

دخول در دسته اشرار

درخصوص اتهام دخول در دسته‌اشرار مسلح نظردادرسان را به سلاح های گوناگون مکشوفه موجود در دادگاه و نارنجك های‌ساخته شده‌وسیله متهمان که خطرناك ترین نوع نارنجك است و صورتجلسات مربوط به کشف این وسایل و همچنین اقرار آنان در این زمینه ها و عملیات مربوط به ربودن سفیرامریکا که‌ارتکاب اتهام مزبور را از ناحیه آنان مدلل می دارد، یعنی‌تعرض‌بجان مردم که از مصادیق شرارت مسلحانه است جلب می نمایم و چون به هنگام دفاع از کیفر خواست عرض‌کردم هدف‌واقعی متهمان از کلیه اعمال ارتکابی اطفای عقده های روحی ودست یابی به‌اموال‌بیشتر عمومی‌بوده تابه این‌طریق‌وسایل‌عشرت‌خویش را فراهم سازند علاوه‌براستناد به سرقت مسلحانه از بانك‌و نحوه مصرف وجوه مسروقه‌می خواهم ثابت کنم که اینها حقیقت بود که عرض کردم به چه استناد می کنم ؟ به سرقت مسلحانه به نحوه مصرف‌وجوه مسروقه و اقرار صریح متهم ردیف ۳ دربرك ۳۱ پرونده‌وی در زمینه مخارج مسافرت‌یکی از رهبران گروه‌بخارج که‌یك میلیون ریال شده است البته از محل‌وجوه‌عمومی. واعترافات صریح متهم ردیف ٤ در برك های ۲۲و ۲٦و متهم ردیف ۵ دربرك۱۹ در زمینه‌خوشگذرانی های آنان .به اینها استنادمی کنم‌تا مدلل گردد که‌اظهارات من مبتنی بردلایل و مدارك موجوده متکی است من ازخود حرفی نمی سازم انگیزه‌متهمان را با توجه به محتویات‌پرونده بیان می کنم لحاظا به این واقعیت اشاره‌می کنم‌و مبادرت به‌معروض‌داشتن‌قسمت‌دوم‌مطالب یعنی پاسخ به وکلای مدافع محترم در زمینه مواد قانونی می پردازم و عرض می نمایم آقایان سعی نموده‌اند باتحریف نصوص صریح قانون مواد استنادی کیفر خواست را که پس از دقت ها و بررسی های بسیار و به اتکاءدلایل‌بی‌شمار با جرایم ارتکابی انطباق داده شده غیر منطقی جلوه دهند اولا عرض می کنم درخصوص آخرین مطلب یکی از آقایان‌که فرمودند اتهام سرقت مسلحانه بانك متهم ردیف هفتم از کیفر‌خواست حذف شود ایشان فرمودند که این روا نیست که چون متهم پولها را شمرده این اتهام را به او نسبت دهند .
در اینجا کیفرخواست بوسیله دادستان نشان‌داده شد، سرکار سروان خردمند دادستان دادگاه آنگاه گفت. درتحقیقات ماآنقدر تعمق‌ودقت درخصوص مواد قانون و اعمال و دلایل می شود که‌حد ندارد آنوقت انصاف است که بخواهند ما را اینطور تخطئه کنند ؟
با عرض این مطلب به‌مطالب دیگر ابرازی وسیله وکلای مدافع پاسخ می گویم .

عضویت در دسته اشرار

یکی از آقایان در خصوص عضویت در دسته اشرار مطالبی گفت که مفهوم آن این است . اولا دسته اشرار سر دسته دارد و با گروهی که کادر رهبری دارد متفاوت است . ثانیا دردسته اشرارافراد‌اخل آن تا زمان عملیات ازمقاصد و عقاید سر دسته اطلاع ندارند . ثالثا مسئله دیگری‌که افتراق بین دسته اشرار و گروه منظور را روشن‌می‌کند سازمان و تشکیلات این گروه استو دسته اشرار سازمان ندارد .
در پاسخ به این قسمت از مطالب ایشان اولا باید بگویم به مفهوم عبارت اخیرشان در باره سازمان وتشکیلات استناد می نمایم و می گویم با این حساب وکیل مدافع محترم در این که متهمان دارای سازمان منظمی هستند تردید ندارند و با این ترتیب تلویحا مسئله عضویت آنان در جمعیتی با مرامی غیر قانونی را می‌پذیرند ثانیا سئوال می کنم در کدام قسمت ازماده ۴۰۹قانون دادرسی و کیفر ارتش و یا اصولا در کدام یک از مواد قانون تصریح شده که اشرار باید سر دسته داشته باشند و سر دسته با کادر رهبری‌تفاوت دارد ؟
و یا اینکه افراد داخل دسته اشرار تا زمان عملیات ازعقاید سر دسته اطلاع ندارند مدرک قانونی شما چیست ؟ اگرمقرر شود هر وکیلی به هنگام دفاع از موکلین خود قانون هموضع نماید پس قوه مقننه برای چیست

حمله به ماشین سفیر

مسئله دیگری در خصوص اتهام مورد بحث بوسیله وکیل مدافع مطرح شد ، این بود که حمله به ماشین سفیر و شکستن شیشه اتومبیل او را تعرض به جان محسوب‌نداشته، ما هم نگفتیم شکستن شیشه تعرض به جان محسوب است بلکه تخریب می باشد و وکیل اضافه کردند :
که چون نتیجه مجرمانه‌منظور یعنی ربودن سفیر باید متهمان نگشته پس اعمال ارتکابی‌شروع بجرم و منطبق به ماده ۳۰۳ ناظربه ماده ۲۰۲قانون‌مجازات عمومی است . که باید عرض کنم اگردر کیفرخواست‌شرارت یا دخول در دسته اشرار و اقدام به ربودن سفیر امریکا که ازمصادیق آن است‌صراحتا قید شده باید عرض کرد که‌ما صرف تعرض را در نظرنگرفتیم بلکه کلیه اعمال را در نظر گرفتیم ، در حالی که تعرض به تنهائی عمل آنان را در شمول ماده موصوف قرار می داد. دراینجا ماده ۴۰۹قانون دادرسی قرائت شد .
اینک سئوال می‌کنم مگرمتهمان در عملیاتی که انجام داده‌اند سلاح‌نداشتند، مگردسته‌تشکیل نداده بودند و مقصودشان تصرف اموال یا تعرض نبوده که عمل آنان در شمول ماده ۴۰۹ قرار نگیرد .
دادستان دادگاه سپس به سایر اظهارات وکلای مدافع پاسخ گفت و در پایان اظهار داشت و اما در خصوص پایان اظهارات دکترنیابتی که گفت: مسئله اعمال متهمان هرچه باشد بردامن کبریای اجتماع ایران ننشاند گرد و کوچکترین خدشه‌ای به استقلال کشورواردد نیاورده و نخواهد آورد، باید بگویم من نیز این واقعیت را قبول دارم‌و بطوری که ملاحظه فرمودند به هنگام‌دفاع از کیفر خواست هم به ثبات و امنیت کنونی مملکت‌و رفاه وآسایش عامه که محصول رهبری های خردمندانه شهریار عظیم‌الشان ایران است اشاره کردم واین می‌رساند که اینگونه‌تروریست ها وکانگسترینتها کمترین خللی به ارکان اجتماع مرفه و آسوده ما وارد نمی سازد و جامعه نیرومند ایران به اتکاء نیروی خود و سیاست مستقل ملی بیشوای خردمند خویش به این یاد های سبك که در هرجامعه‌ای گاه و بیگاه‌وسیله چند نفر خود پرست و سودجو می‌وزد کمترین تکانی نمی خورد . ولی آنچه مورد بحث است اینکه از نظر علم جامعه شناسی که وکیل مدافع هم‌به ارتباط آن با علم حقوق اشاره فرمودند روح هرجامعه‌ای از جوامع بشری و روح واحدهر جامعه یعنی افراد آن در اثر ارتکاب جرائم ضد بشری آنچنان ناراحت‌و خشمگین می شود که جز با مجازات‌خاطیان تسکین نمی یابد و این امر مانند ازبین بردن میکرب به وسیله پزشك‌حاذق برای حفظ سلامت مریض می باشد یعنی خشم و نفرت ایجاد شده درهر اجتماع که در اصطلاح جامعه شناسی مرض ناشی از اعمال مجرمانه نامیده می شود صرفا با مجازات قانونی مسببین آن یعنی مجرمین بهبود می یابد و لذا علم حقوق یکی از مبانی مورد توجه برای مجازات را افکار عمومی می داند و برای آرامش بخشیدن بدان اجرای صحیح عدالت را برمبنای قوانین موضوعه هر جامعه ضروری تشخیص می دهد و این در خواستی‌است که دربایان عرایض اولیه خود ناشی از تشریح اثرات جرائم در کلیه جوامع بشری از دادگاه محترم کردم بار دیگر آنرا تکرار می نمایم‌و استدعا دارم‌با توجه به مفاد کیفرخواست که به دادگاه تقدیم شده و طبق مواد استنادی در آن وبا عنایت به اینکه دلایل اثبات اتهام‌هم در کیفرخواست‌احصاء شده و هم ضمن عرایضم در دادگاه ارتکاب آنرا از ناحیه متهمان به اثبات رسانیده‌ام مجازات قانونی درباره متهمان تعیین و مقدر فرمایند .

سیمای تازه یک‌شهر تاریخی ایران

چهره کرمانشاه‌دردوران‌دومین دهه‌انقلاب‌ایران‌دگرگون‌شده‌است

عظمت کارهای آبادانی انجام شده شهرداری کرمانشاه و اقداماتی که در جهت توسعه و ایجاد تاسیسات خدمات شهری بعمل آمده بقدری چشمگیر بودکه نمایندگان عضو کمیسیون‌برنامه‌مجلس شورایملی راتحت تاثیر قرارداد

همزمان با اجرای منشور حیات بخش انقلاب اجتماعی ایران و هماهنك با تحولات و دگرگونیهائی که در کلیه شئون سیاسی . اجتماعی . کشاورزی و اقتصادی کشور کهنسال ایران پدید آمد شهر کرمانشاه مرکز استان کرمانشاهان نیز در پرتو این انقلاب‌وبهمت سربازان‌راستین انقلاب سیمای خود را تغییرداد و بصورت یکی از شهر های زیبای منطقه غرب درآمد در این‌تغییرات‌و سازنده‌دگرگونیها شهرداری کرمانشاه‌نقش‌بسیار ارزنده و حساسی بعهده داشت وتوانست بابهره‌برداری صحیح ازامکانات این‌شهر رابگذشته پرافتخار خود بازگرداند وآنرا درردیف یکی از زیباترین‌شهر های ایران قرار دهد. در طول نخستین دهه پرثمر انقلاب اجتماعی ایران یعنی‌طی ده‌سال تلاش و کوشش که در طول حیات ملتها نمیتواند زمان‌قابل ملاحظه‌ای بحساب‌آید پیشرفت درکشور ما بقدری سریع بود که‌موجب‌اعجاب‌و حیرت‌همگان گردید و خوشبختانه این پیشرفت در کلیه شهرستانها و بخشها و روستا ها از مرکز تاآخرین نقطه روستای‌مملکت بوجود آمد . در کرمانشاه‌نیز در اثر فعالیتهای پیگیر آقای شهرستانی استاندار و کوشش شبانه روزی دستگاه شهرداری کرمانشاه درامر عمران‌وآبادانی این شهرستان بزرك ره‌آوردی پرامید بارمغان آورده است احداث میدان سپاهیان انقلاب (جوانشیران) تکمیل میدان تاجگذاری که بانصب چراغ‌و گلکاری‌و احداث چمن ازوضع مخروبه قدیمی بصورت زیبائی درآمده است اسفالت خیابانها احداث میادین و دهها اقدام دیگر شهرداری بعمران شهر کمك موثری کرده‌و هم‌اکنون برای زیبائی هرچه بیشتر شهر کرمانشاه طرحهای فراوانی در دست اجرا میباشد که قریبا بهره‌برداری‌از آنها آغازخواهد شد آقای مهندس اسعدیان شهردار کرمانشاه که مجری بسیاری از طرحهای آبادانی‌در این شهر میباشد با پیگیری خستگی ناپذیر هرروز کار تازه‌ای را بثمر میرساند عظمت کار های آبادانی انجام شده شهرداری کرمانشاه‌و اقداماتی که در جهت توسعه و ایجاد تاسیسات خدمات شهری بعمل آمده بقدری چشمگیر بود که نمایندگان عضو کمیسیون برنامه مجلس شورایملی را تحت تاثیر قرار داد .
درسال گذشته شهرداری کرمانشاه براثر راهنمائیهای آقای‌شهرستانی استاندارآستان کرمانشاهان فعالیتهای پیگیری درجهت تامین خواسته ها و تقاضا های مردم انجام داده و توانسته‌است برنامه‌های‌بسیاری را شامل باغهای عمومی و پارکهای زیباخیابانها‌و بلوارها و دریاچه های مصنوعی و آبنماها با فواره های رنگین . ایجاد دهها تفرجگاه عمومی و اختصاصی‌وزمین جهت‌تاسیسات درمانی وبهداشتی وتوانبخشی‌و آموزشی و توسعه تاسیسات خدمات شهری‌ایجاد وسعتهای فضای سبز درختکاری درباغها و پارکها در خیابانهای شهر بثمر برساندو کرمانشاه‌تاریخی را بصورت شهری زیبا و آباد درآورد و سیاحان و هم‌میهنان را بدیداری‌از تازه های‌آبادانی این شهر راغب نماید .
چند روزقبل آقایان‌نمایندگان عضو کمیسیون برنامه مجلس شورایملی جهت بازدید از پیشرفتهای آبادانی استان کرمانشاهان وارد این شهر شدند و مورد استقبال قرار گرفتند. آقای‌مهندس‌اسعدیان شهردار کرمانشاه ضمن خیر مقدم گزارشی از فعالیتهای عمرانی‌شهررا باستحضار رسانید. پس از انجام مراسم استقبال براساس برنامه تنظیمی نمایندگان‌پارلمان ایران‌بترتیب از گردشگاههای طاق‌بستان و پارکهای غربی و شرقی و فانفار بلوارها ودریاچه‌مصنوعی شهرو باغ ۵۰۰ هکتاری میوه و پارك شیرین و کار های آبادانی‌در دست اقدام‌شهرداری بازدید نمودند و در هرموردی مسئولین مربوطه توضیحات لازم را باطلاع آنان رسانید . عظمت اجرای برنامه هاو مدت زمان محدودی که طرحها را به بهره برداری رسانده است باندازه‌ای مورد توجه واقع‌شد که نمایندگان محترم عضو کمیسیون‌برنامه مجلس‌شورای ملی را تحت تاثیر قرارداد. این برای دستگاه خدمتگزار شهرداری کرمانشاه افتخار بزرگیست که خدماتش چنین چشمگیر بود و حجم کار های انجام شده‌اش درحدی بوده که نمایندگان ملت را راضی نموده است .

پارك‌شیرین‌کرمانشاه‌که‌بطرز زیبائی ایجاد شده است

شهرداری کرمانشاه درحال حاضر بجهت تامین خواسته های عمومی هر روز قدم تازه‌ای درراه‌سازندگی برمیدارد‌وانجام هرکار در شهرداری مقدمه‌ای برای آغاز کار دیگر خواهد بود و مسلما مردم شریف کرمانشاه با ارائه پیشنهادهای سازنده در پیشبرد هدفهای‌این سازمان فعال همکاری خواهند نمود تاشهرداری در اجرای برنامه های در دست اقدام‌نیز توفیق حاصل نماید .

برنامه‌های آبادانی شهردار کرمانشاه

شهردار کرمانشاه همزمان با پیشرفت سریع منشورانقلاب ایران نوین هر روز گامهای ارزنده‌ای درجهت‌رفاه‌وآسایش مردم و توسعه و گسترش‌شهر تاریخی کرمانشاه برمیدارد .
توسعه حواشی پارك‌شیرین و احداث خیابانهای دوره‌ای و افتتاح و بهره‌برداری‌از چندین خیابان فرعی از جمله اقدامات چشمگیر شهرداری است که متضمن بهبود وضع ترافیك و تسهیلاتی در امر عبور ومرور مردم است .
بدنبال این اقدامات‌شهرداری کرمانشاه اقدام به تجهیز آتش نشانی و ایمنی و وسائل‌موتوری خود نموده است که اینکار نیز یکی از ضروریات مهم‌شهر کرمانشاه محسوب میشد .در حال‌حاضر شهرداری کرمانشاه‌از مجهزترین و مدرنترین‌وسایل آتش نشانی برخوردار است که درمواقع بروز هرگونه خطرات آتش سوزی آمادگی کامل مقابله این‌گونه حوادث‌رادارد.
توسعه فضای سبز ـ ایجاد خط کمربند ایمنی و بهداشتی در اطراف کرمانشاه را نیز باید از جمله کار های سازنده شهرداری دانست با اینکه گسترش‌فضای‌سبز در کرمانشاه امری جدی تلقی شده است شهرداری کرمانشاه‌نیز دراین مورد اقدامات‌موثری انجام‌داده است که از هرلحاظ بزیبائی شهر کمك‌شایان کرده است.
شهرداری کرمانشاه بدنبال اجرای برنامه های عمرانی و انجام کار های ضروری که روی‌اولویت انجام گرفته‌مسئله پوشش نهر آبشوران را ازنظر دور نداشته و نسبت بانجام این برنامه مهم اقدامات سریعی انجام داده است‌ایجاد سیل‌بند نیز در مسیر آبشوران‌از جمله فعالیتهای ضروری شهرداری کرمانشاه است که در دست اقدام واجراقرار خواهدگرفت و بالاخره اسفالت خیابانها و کوچه‌های شهر یکی‌ازاقدامات اساسی و گسترده شهرداری است که انجام هرچه بیشتر آن متضمن رفاه و آسایش اهالی کرمانشاه خواهد بود .
شهرداری کرمانشاه‌با الهام ازنیات‌مترقیانه شاهنشاه‌آریامهر وتحت راهنمائیهای آقای شهرستانی استاندار فعال و خستگی‌ناپذیر استان‌کرمانشاه وآقای مهندس اسعدیان‌شهردار کاردان و دلسوز هر روزگامی بلند و سازنده برای مردم‌این شهر تاریخی برمیدارند تا آنجائیکه کرمانشاه عظمت دیرینه خود را در دوران دوم دهه انقلاب باز میابد .

رپرتاژ از: ناصر ایراندوست

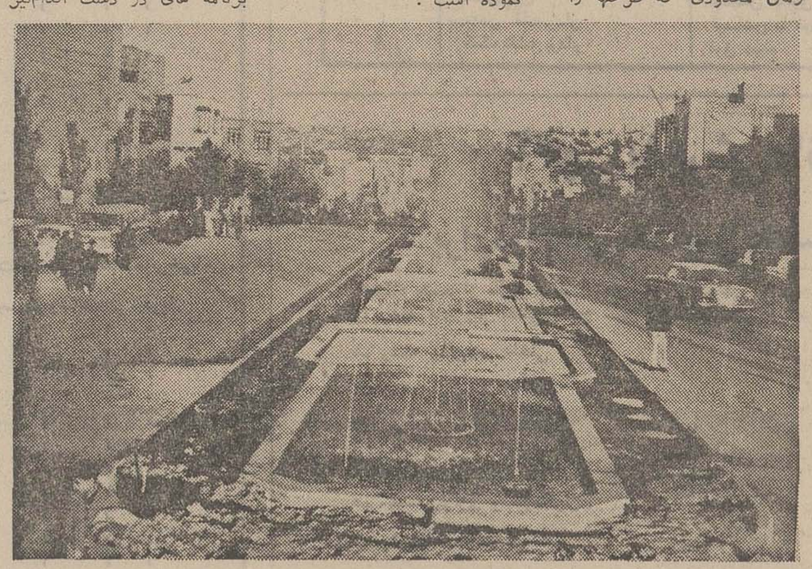

آب‌نماهای چهل‌متری‌کرمانشاه

آقای مهندس اسعدیان شهردار کرمانشاه گزارشی به استحضار نمایندگان پارلمان رسانید نمایندگان پارلمان ایران با آقای جواد شهرستانی در باغ ۵۰۰ هکتاری کرمانشاه

آگهی پذیرش دانشجو
برای آموزشگاه‌عالی پرستاری دانشگاه تبریز

آموزشگاه عالی پرستاری دانشگاه تبریز وابسته بدانشکده پزشکی تعداد شصت نفردانشجوی دختر در سال تحصیلی ۱۳۵۲ـ۱۳۵۳ باشرایط‌زیر از طریق مسابقه میپذیرد.
۱ـ دارابودن گواهینامه کامل متوسطه‌رشته ریاضی یاطبیعی .
۲ـ داشتن سن بین۱۸ـ۲۵ سال .
۳ـبرخورداری کامل ازسلامت روانی‌وجسمی.
٤ـ موفقیت در مسابقه ورودی آموزشگاه

ثبت نام

ثبت‌نام داوطلبان از تاریخ‌دوشنبه اول مرداد ماه شروع و در آخروقت اداری روز شنبه ۲۰مرداد ماه ۱۳۵۲ تمام خواهدشد.

مدارك لازم

داوطلبان مدارك مشروح زیر را باید وسیله پست سفارشی به نشانی دانشکده پزشکی تبریز دفتر آموزش ارسال دارند. بدرخواست هائی که بعداز ۲۰ مرداد ماه به‌پست تحویل داده شده باشد ترتیب‌اثرداده نخواهدشد.
۱ـ فتوکپی گواهینامه کامل متوسطه «طبیعی ویاریاضی »یکبرك
۲ـ فتوکپی یارونوشت شناسنامه ٤برك
۳ـعکس ٤×٦ ـ٤ قطعه .
٤ـ فیش بانکی بمبلغ پانصد ریال که‌بحساب شماره۹۳٤۷ بانك ملی شعبه تبریز واریز شده باشد.
۵ـ تقاضا نامه که نمونه آن در زیر چاپ‌شده است و باید باخط داوطلب وبطور خوانا نوشته شود.

تاریخ توزیع کارت

داوطلبانی‌که برای شرکت در مسابقه ورودی ثبت‌نام نموده‌اند جهت اخذکارت ورودبجلسه امتحان باید روزدوشنبه ۲۹مرداد ۱۳۵۲ بادارہ آموزش دانشکده پزشکی مراجعه نمایند.

تاریخ امتحان و مواد امتحانی

امتحان ورودی در راس ساعت ۸ونیم صبح روز سه‌شنبه ۳۰مرداد ماه ۱۳۵۲ آغاز خواهدشد.
محل تشکیل امتحان در روزتوزیع کارت مسابقه ورودی باطلاع‌داوطلبان خواهدرسید.
مواد امتحانی عبارت خواهدبود از:
۱ـ زبان فارسی
۲ـزبان انگلیسی
۳ـ طبیعی
٤ـ شیمی
ازکسانی‌که در مسابقه ورودی پذیرفته‌شوند مصاحبه حضوری و معاینه طبی نیز بعمل خواهد آمد و سپس نسبت به ثبت‌نام واجدین شرایط‌اقدام خواهد شد.

مدت تحصیل

کسانی‌که در مسابقه ورودی و مصاحبه حضوری وآزمایش های پزشکی پذیرفته شوند پس از ثبت نام‌و سه سال تحصیل در آموزشگاه و توفیق در امتحانهای مربوط موفق‌به‌اخذ گواهینامه‌پرستاری معادل لیسانس خواهندشد. در طول مدت‌تحصیل برای دانشجویان آموزشگاه غذاو مسکن مجانی داده میشود . از پذیرفته شدگان در موقع ثبت‌نام تعهد ثبتی باقیدضمانت اخذمیگردد که‌پس‌از فراغ از تحصیل مدت سه سال تمام‌در بیمارستان ها و سازمان های درمانی که‌دانشکده پزشکی دانشگاه تبریز تعیین میکند بشغل‌پرستاری اشتغال ورزند در غیراین‌صورت دوبرابر مخارجی‌راکه آموزشگاه برای تحصیل دانشجو مصرف شده باید از طرف دانشجو متعهد بازپرداخت شود.
فارغ‌التحصیلان این دوره درصورتی که‌علاقمند به‌اخذ درجه لیسانس (B.S پرستاری) باشند می توانند در مسابقه دوره B.S پرستاری شرکت نمایندو پس‌از طی دوره لازم موفق‌به‌اخذ درجه لیسانس شوند.

نمونه تقاضانامه

آموزشگاه عالی پرستاری دانشگاه تبریز

خواهشمند است دستور فرمائید از اینجانب:

نام ... نام خانوادگی ... شماره شناسنامه ... صادره از ...
متولدسال ... که‌در تاریخ ... از دبیرستان ... رشته تحصیلی ...

فارغ‌التحصیل شده‌ام ، برای شرکت در امتحان ورودی مرداد ماه ۱۳۵۲ آن آموزشگاه ثبت نمایند.
نشانی دبیرستانی که‌از آن فارغ‌التحصیل شده‌ام به شرح زیراست:

نشانی محل سکونت اینجانب نیز از اینقرار است:

استان یافرمانداریکل ... شهر ... خیابان ... کوچه
شماره‌منزل ... تلفن

مدارك مندرج در آگهی مسابقه ورودی و قبض‌رسید مبلغ پانصد ریال که بحساب شماره ۹۳٤۷ بانك ملی شعبه تبریز پرداخت گردیده است باشماره ... نیز بضمیمه ایفاد میشود.
آ ـ ۱۷۱۹۰
امضاء ... تاریخ ...

دانشگاه تبریز

شهر ما، هر فصل عوارضی مخصوص بخود دارد!

عقیده آزاد
نوشته : ناصر نجمی

هر فصل و موسمی در شهر مایك‌نوع‌ویژگی و عوارض مخصوص خودش دارد ، مثلافصل‌سرما فصل ترك خوردن و شكاف برداشتن اسفالت ها و شخم‌خوردن خیلی از خیابانها و حركت رقص‌آمیز و تزلزل‌انگیز ماشینها برروی چاله ها و گودالها و تالابهاست اما فصل پائیز كه فصل برگ‌ریزان است تهران ما هم در جای خودش ویژگیهائی دارد از جمله سوزاندن برگهای‌تلمبار شده در حاشیه خیابانها و گره خوردن دود ودم‌بین برگهای نیمه‌سوز و تمام سوزپاری فصل بهار و تابستان هم مخصوص تجدید آسفالت‌خیابانهاست، یعنی آسفالت هائی كه در تهران با حمله عمومی سرما متلاشی و داغان می گردد در اواخر بهار و تابستان بدست كیمیاگر آسفالت كار و گریدرو لودرمیافتند تا بامرمت و اصلاح شدن‌آنها خیابانها بار دیگر پذیرای وسایل نقلیه با راحتی و بدون دردسر شوند . و این دور تسلسل سالهاست كه در محدوده شهر ما ادامه دارد .

بهر تقدیر غرض از آوردن این مقدمه آنكه این روز ها كه فصل تعمیر و ترمیم خیابانهاست و آسفالت كاران بحكم مسئولان امر دارندخیابان ها را بسرعت هموار و از غل و غش و عوارض و برآمدگیها و فرورفتگی ها خلاص میسازند ، و حداقل در این گیرودار مرمت و اصلاح قسمتی از خیابانهای ما عملا از ردیف گذرگاههای قابل‌رفت و آمد موقتا خارج می شوند . چرا از یك شیوه نامرضیه و عادت رنج دهنده و كلافه كننده دست نمی كشند ، منظورم كسانی است كه در بخش عمومی و یا دربخش خصوصی این امر مهم را مباشرت می كنند ، آنها كه هنوز عادت نكرده‌اند برای كار و زندگی ووقت و حقوق مردم ارزش قائل شوند . یك روز می آیند و بدون مقدمه‌فلان خیابان را مشمول مراحم اسفالتكاران و ترمیم ویا اسفالت اساسی قرار میدهند و بطور خلق‌الساعه آلات وادوات سبك و سنگین خود را هم می‌ریزند توی این خیابان و شروع به كندوكاو و تلاش و فعالیت می كنند ، بعد یك یا چند راننده خالی‌ـ الذهن طبق معمول سنواتی و یا معمول همیشگی كه می خواهد بسركار خود برود و برای خود و شروع كارش هم برنامه ووقتی را درنظر گرفته و پس از گذشتن از چند بند و جستن از چندمرحله و خارج شدن ازورطه های ترافیك وارد همین خیابانی كه تا دیروز هیچ خبری از هیچ كارتازه‌ای در آن نبوده میشود ، گاهی هم دیده شده كه حضرات اسفالتكاران آمده‌اند ویك خیابان بزرك و اصلی را كه دهها خیابان فرعی آنرا قطع می كند مشغول اسفالت كردن می شوند و هركز هم از خاطر خطیرشان نمی گذرد كه در ابتداء این خیابانها تابلوئی و یا چیزی نصب كنند كه‌حكایت از این بنماید كه رانندگان با خیالی راحت از آن میگذرند چند صد متر جلوتر بسته است .

خوب ، آخر این كه كاری ندارد جناب‌آقای مقاطعه‌كار یا مسئول فلان اداره... زحمت‌وخرجش فقط تهیه و نوشتن چندین تابلو است كه بخط جلی بنویسند و هشدار دهند كه ایهاالناس این راه یا خیابان بعلت تجدید اسفالت بسته است ، بیخود زحمت نكشید و پیشروی نكنید والخ ...

با این‌كار هم مردم و رانندگان خالی‌الذهن و آدمهای خوش حساب را كه از محل عوارض نوسازی آنها این خیابانها را اسفالت می كنند راحت ساخته‌اید و هم نشان داده‌اید كه ماموزان وظیفه شناس و خوبی هستید .

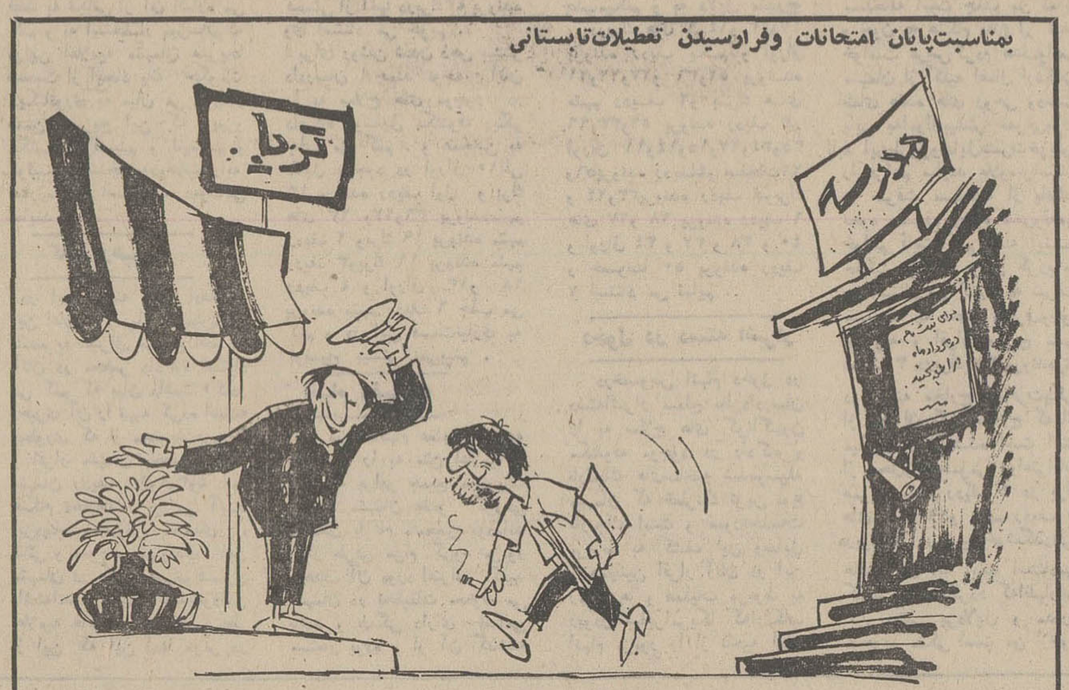

ـ خداگر ز حكمت ببنددری... زرحمت‌گشاید دردیگری....

خوانندگان روزنامه انتقاد میکنند

انتقادات تلفنی خود را ، هرروز غیراز پنجشنبه ها ـ از ساعت ۴ تا ۱۰ شب ـ با تلفن ۳۱۱۰۷۱ درمیان بگذارید

تلفن‌ها

★ الو من اسدالله عظیمی ـ چهارراه حسینی، واقع در خیابان نظام آباد. چراغ راهنمائی ندارد. بنویسید باتوجه برتردد وسایل‌نقلیه در خیابان‌نظام آباد، نصب چراغ راهنمائی در این چهارراه ضروری‌است.

★ الو من هوشنگ احمدی‌ـ ساكن‌خیابان‌رستم، خیابان آیزنهاور ـ بتازگی خیابان ما محل تعمیرگاه اتوبوس های شركت واحد شده است. اتوبوسهائی كه نقص فنی پیدا میكنند ،به تعمیرگاه سیاری كه در خیابان‌ما پارك شده‌است مراجعه میكنند و با تولید دود و سرو صدا باعث ناراحتی اهالی میشوند.

★ الو من موسی بیكلو ـ خیابان های شش‌م بهمن‌و نظام معافی، واقع در منطقه جنوبی مهرآباد اسفالت ندارند . لطفاازشهرداری كه‌درسال گذشته وعده اسفالت دو خیابان مزبوررا داده‌بود، بخواهید كه در برنامه اسفالت امسال به وعده خود عمل كند.

★ الومن‌جمشیدجهان پاسبان‌ـ بازماندگان یك مرحوم‌كه به گورستان بهشت زهرا می آیند .گاهی‌ممكن است از فرط اضطراب‌و ناراحتی‌حالشان بهم‌بخورد لذا جادارد مسئولان بهشت‌زهرا ترتیبی دهند كیك كلینیك در این گورستان دایر شود.

انتقاد از شركت گاز

★ الومن‌دكتر هوشنگ‌اهراری‌ـ من مشترك شركت «پرسی‌گاز» هستم و شماره اشتراكم نیز ۳۲۷۱۸ می‌باشد . متجاوز از ده روز است ، به شركت‌مزبور تلفن میكنم كه یك كپسول‌گاز برایم ارسال كنند ولی هنوز نتیجه مثبتی عایدم نشده است. بنویسید اولیاء این‌گونه‌شركت ها به متصدیان سهل‌انگار خود تذكر دهندكه درمقابل مشتركین تعهداتی دارند و باید بموقع بتعهدات خود عمل كنند .

نامه‌ها

برخلاف طرح

درسال ۴۹ شهرداری‌ناحیه یك بدنبال طرح‌تفصیلی‌خود، هشت‌متری واقع در غرب خیابان شماره ۲۱ متری‌كوی گیشا را دوازده متری اعلام كرد . من در همان زمان پروانه ساختمان گرفتم و خانه‌ای جهت‌اسكان درخیابان مذكورساختم . درسال ۵۱ كه‌زمینهای مجاور خانه من شروع به ساختن كردند ، معلوم نگردید بچه علت شهرداری ناحیه یك‌مجددابر خلاف طرح تفصیلی، خیابان مزبور را هشت متری اعلام وپروانه ساختمان صادركرد وحالا نمای ساختمان من در نتیجه دو مترعقب نشینی ، منظره بدی پیداكرده‌است.

سیروس سررشته

مزایای بدی آب و هوا

فوق‌العاده خارج از مركز وبدی آب‌و هوای كارمندان «دریشه كنی مالاریا »دراستان ساحلی‌و بنادر دریای عمان، برابرضریب جدید پرداخت نمی‌گردد . تقاضای ما كارمندان اینست‌كه نسبت به‌ترمیم حقوق‌ومزایای‌اشتغال درخارج از مركز و همچنین صدورارباز پایه های معوقه تسریع گردد.

باغبانی ـ جابری‌نسب

رانندگان تاكسی بار

اكثر خیابان های شهررا به‌غیر از دوساعت«۱۴الی۱۶» بروی تاكسی‌بار هابسته‌اند . ازاین‌رو كار رانندگان‌تاكسی بار ها از رونق افتاده‌است. اگر بمانمره كرایه و اجازه كار در شهر را داده‌اند ، چرا از ورود ما به خیابان های مركزی شهر جلوگیری می كنند ؟

محمد حسن محمدی

خارج از محدوده

باآزادشدن ساختمان سازی در خارج از محدوده ،عده‌ای كه قطعه‌زمینی در خارج از محدوده دارندواكنون‌مستاجر هستند و مبلغ سنگینی هم بابت‌اجاره بها می پردازند ، صاحب‌خانه‌ای خواهند شد، در نتیجه تاحدودزیادی‌مشكل مسكن حل خواهدگردید .

جواد عطائی

آگهی استخدام در نیروی هوائی شاهنشاهی

۱ـ نیروی هوائی شاهنشاهی بمنظور تعلیم و تربیت درجه‌داران فنی‌تعدادی داوطلب برای‌تحصیل در آموزشگاه گروهبانی فنی با شرایط زیرمیپذیرد:
الف ـ تابعیت دولت شاهنشاهی ایران .
ب ـ متدین به یكی از ادیان رسمی كشور«اسلام مسیحی. كلیمی . زرتشتی ».
پ ـ سن بین ۱۵ تا ۲۴ سال تمام .
ت ـ دارا بودن حداقل گواهینامه قبولی سوم‌متوسطه دبیرستان « دارندگان مدرك تحصیلی بالاتر . حق تقدم دارند ».
ث ـ داشتن صحت مزاج و تناسب اندام بر طبق گواهی بهداری نیروی هوائی شاهنشاهی ، حداقل ۱۵۵ سانتیمتر قد داشته باشند .
ج ـ نداشتن عیال و اولاد و كسان تحت‌تكفل .
۲ـ مدت تحصیل در آموزشگاه مزبور حداقل‌یكسال و هنر آموزان در مدت تحصیل شبانه روزی بوده وهزینه زیست و پوشاك آنها به عهده نیروی‌هوائی میباشد و ماهیانه ۱۸۷۵ ریال بعنوان حقوق وفوق‌العاده سختی خدمت دریافت خواهند داشت.
۳ـ داوطلبان پس از خاتمه دوره و احرازموفقیت در آزمایشات به درجه گروهبانی مفتخر و برطبق مقررات قانون استخدام نیرو های مسلح شاهنشاهی از حقوق و مزایای مربوطه استفاده خواهند نمود و ترفیعات بعدی آنان مطابق قانون‌مزبور خواهد بود .
۴ـ داوطلبان میتوانند برای كسب اطلاعات‌بیشتر و ثبت نام با دردست داشتن یك نسخه‌فتوكپی گواهینامه تحصیلی عین شناسنامه به فرم جدیدعكس دار۲۲ قطعه عكس سه درچهارازتاریخ نشر این‌آگهی تا تامین احتیاج باستثنای روز های تعطیل وپنجشنبه‌ها از ساعت ۷ الی۱۲در تهران به فرماندهی‌آموزش های هوائی واقع در خیابان تهران نو ایستگاه‌فرودگاه در شهرستان ها به نزدیكترین پایگاه و یا ایستگاه مراجعه نمایند .
نیروی هوائی شاهنشاهی

اطلاعیه

باطلاع میرساند كه در تاریخ ۵۲ر۳ر۱۶ با شكستن گاوصندوق این شركت چكها و سفته های مشروحه‌زیر بسرقت رفته است .
این اسناد از طرف‌هركس ارائه شوند ازدرجه اعتبار ساقط میباشد .

چك شماره ۸۵۴۵۱۴	مورخ ۵۲ر۴ر۱۵	بانك بازرگانی از شركت آرموت بمبلغ	۷۰ر۰۰۰	ریال
چك شماره ۸۵۴۵۱۵	« ۵۲ر۵ر۱۵	بانك بازرگانی از شركت آرموت بمبلغ	۸۰ر۰۰۰	ریال
چك شماره ۴۸۴۹۹۶	« ۵۲ر۴ر۲۲	بانك‌اعتبارات‌تخت‌جمشیدازآقای‌خلیل‌شركاء «	۱۵۰ر۰۰۰	ریال
چك شماره ۴۸۴۹۹۷	« ۵۲ر۵ر۲۶	بانك‌اعتبارات‌تخت‌جمشیدازآقای‌خلیل‌شركاء «	۱۵۰ر۰۰۰	ریال
چك شماره ۴۸۴۹۹۸	« ۵۲ر۶ر۳۰	بانك‌اعتبارات‌تخت‌جمشیدازآقای‌خلیل‌شركاء «	۱۵۰ر۰۰۰	ریال
چك شماره ۴۸۴۹۹۹	« ۵۲ر۷ر۲۷	بانك‌اعتبارات‌تخت‌جمشیدازآقای‌خلیل‌شركاء «	۱۵۰ر۰۰۰	ریال
چك شماره ۹۱۰۴۶۱	« ۵۲ر۲ر۱۵	بانك تهران شركت هشتم (برگشتی) «	۱۰۰ر۰۰۰	ریال
چك شماره ۸۳۵۵۸۰	« ۵۲ر۸ر۲۰	بانك ایران وژاپن از آقای خلیل شركاء «	۱۵۰ر۰۰۰	ریال
چك شماره ۸۳۵۵۸۱	« ۵۲ر۹ر۲۰	بانك ایران وژاپن از آقای خلیل شركاء «	۱۵۰ر۰۰۰	ریال
چك شماره ۸۳۵۵۸۲	« ۵۲ر۱۰ر۲۰	بانك ایران وژاپن از آقای خلیل شركاء «	۱۵۰ر۰۰۰	ریال
چك شماره ۸۳۵۵۸۳	« ۵۲ر۱۱ر۲۰	بانك اعتبارات دولت‌ازآقای خلیل شركاء «	۱۵۰ر۰۰۰	ریال
چك شماره ۳۷۲۹۱۷	« ۵۲ر۳ر۲۰	بانك‌ایران وژاپن از آقای خلیل‌شركاء	۱۵۰ر۰۰۰	ریال
چك شماره ۷۴۵۷۶۹	« ۵۲ر۴ر۱۵	بانك ملی اسكندری آقای‌بهرام آبادی «	۵۰ر۰۰۰	ریال
چك شماره ۱۰۴۶۱۴	« ۵۲ر۱ر۲۰	بانك ایران‌و ژاپن از شركت آرموت «	۱ر۰۰۰ر۰۰۰	ریال
چك شماره ۱۰۲۹۱۷	بدون تاریخ	بانك ایران و هلند از شركت باتیمان «	۳۱۰ر۰۰۰	ریال
چك شماره ۲۲۰۵۲۸	بدون تاریخ	بانك تجارت خارجی از شركت اینسولكو «	۷۵۰ر۰۰۰	ریال
چك شماره ۲۲۰۵۲۹	بدون تاریخ	بانك تجارت خارجی از شركت اینسولكو «	۱ر۰۰۰ر۰۰۰	ریال
چك شماره ۶۸۹۲۶۹	« ۵۲ر۱ر۱۰	بانك بازرگانی آقای فاكونتس (برگشتی) «	۴۰ر۰۰۰	ریال

سفته سررسید ۵۲ر۱ر۵	بشماره خزانه‌داریكل	۴۷۱۷۶۴	آقای مهندس رحمتیان بمبلغ	۱۰۰ر۰۰۰	دروجه شركت‌صنعتی‌وساختمانی خرپا
« « ۵۲ر۱ر۵	« « «	۴۷۱۷۶۵	« « « «	۱۰۰ر۰۰۰	« « « « «
« « ۵۲ر۱ر۵	« « «	۴۷۱۷۶۶	« « « «	۱۰۰ر۰۰۰	« « « « «
« « ۵۳ر۱ر۵	« « «	۴۷۱۷۶۷	« « « «	۱۰۰ر۰۰۰	« « « « «
« « ۵۳ر۱ر۵	« « «	۴۷۱۷۶۸	« « « «	۱۰۰ر۰۰۰	« « « « «
« « ۵۳ر۱ر۵	« « «	۴۷۱۷۶۹	« « « «	۱۰۰ر۰۰۰	« « « « «
« « ۵۴ر۱ر۵	« « «	۴۷۱۷۷۰	« « « «	۱۰۰ر۰۰۰	« « « « «
« « ۵۴ر۱ر۵	« « «	۲۶۹۲۷۵	« « « «	۵۰ر۰۰۰	« « « « «
« « ۵۴ر۱ر۵	« « «	۲۶۹۲۷۶	« « « «	۵۰ر۰۰۰	« « « « «
« « ۵۴ر۱ر۵	« « «	۲۶۹۲۷۷	« « « «	۵۰ر۰۰۰	« « « « «
« « ۵۴ر۱ر۵	« « «	۲۶۹۲۷۸	« « « «	۵۰ر۰۰۰	« « « « «
« « ۵۲ر۶ر۵	« « «	۳۶۳۹۷۱	شركت اف . ام «	۱۰۰ر۰۰۰	« « « « «
« « ۵۲ر۷ر۵	« « «	۳۶۳۹۰۷	شركت اف . ام «	۱۰۰ر۰۰۰	« « « « «
« « ۵۲ر۸ر۵	« « «	۳۶۳۹۰۸	شركت اف . ام «	۱۰۰ر۰۰۰	« « « « «
« « ۵۲ر۹ر۵	« « «	۳۶۳۹۰۹	شركت اف . ام «	۱۰۰ر۰۰۰	« « « « «
« « ۵۲ر۱۰ر۵	« « «	۵۴۲۲۵۶	شركت اف . ام «	۵۰ر۰۰۰	« « « « «
« « ۵۲ر۴ر۳۰	« « «	۴۷۹۴۸۳	آقای محمد علی منصف «	۱۵ر۰۰۰	« « « « «
« « ۵۲ر۶ر۱	« « «	۰۵۵۷۹۷	آقای اصغر بخشنده «	۵۰ر۰۰۰	« « « « «
« « ۵۲ر۷ر۱	« « «	۰۵۵۷۹۶	آقای اصغر بخشنده «	۵۰ر۰۰۰	« « « « «
« « ۵۲ر۸ر۱	« « «	۰۵۵۷۹۵	آقای اصغر بخشنده «	۵۰ر۰۰۰	« « « « «
« « ۵۲ر۹ر۱	« « «	۰۵۵۷۹۴	آقای اصغر بخشنده «	۵۰ر۰۰۰	« « « « «
« « ۵۲ر۶ر۳	« « «	۰۶۸۸۷۰	شركت ایرانین فلور «	۴۰ر۰۰۰	« « « « «
« « ۵۲ر۷ر۳	« « «	۰۶۸۹۱۰	شركت ایرانین فلور «	۴۰ر۰۰۰	« « « « «
« « ۵۲ر۸ر۳	« « «	۰۶۸۹۰۲	شركت ایرانین فلور «	۴۰ر۰۰۰	« « « « «
« « ۵۲ر۹ر۳	« « «	۰۶۸۹۰۳	شركت ایرانین فلور «	۴۰ر۰۰۰	« « « « «
« « ۵۲ر۱۰ر۳	« « «	۹۱۳۳۵۱	شركت ایرانین فلور «	۲۰ر۰۰۰	« « « « «
سفته بدون سر رسید	« « «	۰۱۶۲۷۱	آقای احمد بابائی «	۵۰ر۰۰۰	« « « « «
سفته بدون سر رسید	« « «	۰۱۶۲۷۲	آقای احمد بابائی «	۵۰ر۰۰۰	« « « « «
سفته بدون سر رسید	« « «	۰۱۶۲۷۳	آقای احمد بابائی «	۵۰ر۰۰۰	« « « « «

توضیح آنكه این شركت متعاقبا مشخصات بقیه اسناد مسروقه خود را جهت اطلاع عموم آگهی خواهد نمود .

شركت صنعتی و ساختمانی خرپا

آگهی استخدام

مدیریت ساختمان و املاك فرماندهی لجستیكی نیروی زمینی شاهنشاهی پرسنل مشروحه زیر را با حقوق مكفی از محل اعتبار طرح های عمرانی غیر مستمر بطور پیمانی استخدام مینماید واجدین شرایط با دردست داشتن عین شناسنامه ـ كارت پایان‌خدمت یا معافیت غیر پزشكی و آخرین مدرك تحصیلی به دایره امور اداری این مدیریت واقع در امیرآباد شمالی چهارراه‌آریامهر طبقه دوم مراجعه نمایند
م الف ۴۷۲۲
مدیریت ساختمان و املاك لجستیكی نیروی‌زمینی

ردیف	مشاغل مورد نیاز	شرایط استخدام
۱	مهندس راه و ساختمان	فوق‌لیسانس یامه سال سابقه‌كار
۲	مهندس تاسیسات	لیسانس یا فوق لیسانس سابقه كار
۳	مهندس برق	لیسانس یافوق لیسانس سابقه كار
۴	مهندس نقشه‌بردار	لیسانس یا فوق لیسانس سابقه‌كار
۵	كمك نقشه بردار	فوق دیپلم

آگهی پذیرش دانشجو

برای دوره‌های تخصصی دانشكده‌پزشكی

دانشگاه مشهد از طریق انجام امتحان كتبی و شفاهی و همچنین مصاحبه برای دوره تخصصی (دستیار) رشته های زیر عده‌ئی بشرح تعیین شده دانشجو می پذیرد .

۱ـ رشته بیماریهای داخلی	۹ نفر
۲ـ رشته بیماریهای روانی	۲ نفر
۳ـ رشته علوم آزمایشگاهی	۴ نفر
۴ـ رشته بهداشت	۱ نفر
۵ـ رشته‌فیزیولژی و فارماكولژی	۳ نفر
۶ـ رشته آسیب شناسی	۱ نفر
۷ـ رشته پزشكی قانونی	۱ نفر
۸ـ رشته چشم پزشكی	۱ نفر

داوطلبان برای ثبت نام بایستی شخصا با دردست داشتن مدارگ زیر از تاریخ دهم خرداد ماه لغایت چهارم تیر ماه ۵۲ بدفترسرپرستی دوره های‌تخصصی و تكمیلی دانشكده پزشكی‌مشهددربیمارستان شهناز پهلوی مراجعه نموده و یا مدارك خود رابا پست سفارشی دو قبضه طوری ارسال‌نمایند كه تا تاریخ فوق‌الذكر به دفتر مذكور واصل گردد .

۱ـ فتوكپی دیپلم دكترای پزشكی یا دامپزشكی‌ویا داروسازی سه نسخه	
۲ـ فتوكپی شناسنامه	۳ نسخه
۳ـ فتوكپی پایان خدمت نظام وظیفه یا معافیت‌دائم (غیر پزشكی)	۳ نسخه
۴ـ عكس شش در چهار	۱۸ قطعه
۵ـ شرح حال و سوابق دانشجوئی‌وپزشكی‌و اجتماعی	۱نسخه
۶ـ رسید بانكی پرداخت مبلغ ۵۰۰ ریال‌به حساب‌شماره ۱۰۵۰۰۴ در بانك ملی نمایندگی دانشگاه	یك نسخه

امتحان كتبی و شفاهی ساعت۱۰ صبح۷تیرماه۵۲ و مصاحبه در تاریخ ۹ تیر ماه ۵۲ در محل سرپرستی دوره های تخصصی و تكمیلی به عمل‌خواهد آمد و ضمنا فارغ‌التحصیلان دانشكده های دامپزشكی ودارو‌سازی فقط در رشته های علوم‌آزمایشگاهی می توانند ادامه تحصیل دهند .
ثبت نام از پذیرفته شدگان برای اشتغال به‌تحصیل منوط به ارائه گواهی سلامت جسمی‌وروانی خواهد بود كه از مركز بهداشت دانشگاه مشهد صادر شده باشد .
ثبت نام از داوطلبانی كه در ادارات دولتی‌شاغل هستند موكول به ارائه موافقت كتبی اداره مربوط خواهد بود .

دانشگاه مشهد

آ ـ ۱۷۱۷۸ م الف ۴۷۵۰

حاشیه پرداز

هادی خرسندی

مگه کارمند دولت هم حامله میشه؟!

امروز صبح ، توی یكی از وزارتخانه‌ها ، دو تا كارمند مشغول صحبت بودند :

جعفر آقا ـ میدونی چی شده حسین آقا ؟

حسین آقا ـ چی‌شده ؟

جعفر آقا ـ هیئت وزیران پریروز تصویبش كرد!

حسین آقا ـ چی‌رو تصویبش كرد ؟

جعفر آقا ـ اصلاحات آئین نامه،مرخصی كارمندان رو.

حسین آقا ـ ای بابا ! من و تو كه سالی‌به دوازده ماه مرخصیم ! (و خنده‌ای بلند سر داد . اما جعفر آقا ، خیلی جدی‌و بانگرانی گفت :)

ـ درسته . ولی خاب . روزنامه‌نوشته بود دیگه‌خیلی سخت می‌گیرن .

حسین آقا ـ بهه !جعفر آقا ! شوما هنوز روزنومه میخونی ؟ ! (جعفر آقا، بادی در غبغب انداخت و گفت :)

ـ آره . پس چی ؟ آدم باهاس‌سرش تو هرسوراخی باشه.

حسین آقا ، هواپیمای كاغذی را كه با ممارست زیادی درست‌كرده بود،پرواز داد به طرف جعفر آقا و گفت :

ـ این هیئت وزیران هم بیكاره‌ها !! هی میشینه‌واسه ما تصمیم می‌گیره ! انگار ما خودمون نمی‌تونیم تصمیم بگیریم !

بعد ، در حالیكه‌ازسقوط ناگهانی هواپیمای ناكامش، كاملا ناراحت به نظر می رسید ، پرسید :

ـ خاب جعفر آقا جان ! چه تصمیماتی گرفتن ؟

جعفر آقا ، فیلسوفانه چشم در چشم حسین آقا دوخت و در حالیكه از حافظه‌اش مدد می‌گرفت گفت :

ـ اولا كه اگر كارمندی حامله باشه و بخوادزایمان انجام بده ، دوماه مرخصی با استفاده از حقوق‌ومزایا داره !

حسین آقا آهی كشید و گفت :

ـ ای بابا . مگه كارمند دولت هم حامله میشه؟

جعفر آقا در حالیكه‌دلش برای خنگی حسین‌آقاسوخته بود گفت :

ـ نه جونم . منظور شون كارمندان زن هستند.

حسین‌آقا ، كه نوكسبیل مردانه‌اش را می‌نابیدباتاسف گفت :

ـ ای بابا . ما كه از این شانس‌ها نداریم

جعفر آقا ـ آره . بازهم خوشا بسعادت خانم های كارمند .

حسین آقا ـ پس این تصویب نامه ، كجاش‌شامل حال ما میشه ؟

جعفر آقا ـ اینجاش كه میگه چنانچه مستخدمی كه در حال استفاده ازمرخصی « استحقاقی » هست ، بیمار بشه ،مرخصیش«استعلاجی» میشه ومرخصی استحقاقیش ذخیره میشه !

حسین آقا ـ ایئم بستگی به « شانس !» داره . آخ بزنه آدم شانس بیاره همون روز كه مرخصی«استحقاقی» میگیره ، شب بخوابه صبح بلند بشه ببینه چهار ستون بدنش داره از درد می‌تركه! میدونی چه عشقی داره‌جعفر آقا ؟ ! مرخصیش بر میگرده سر جای اولش !

جعفر آقاسرش راانداخت بالا و گفت :

ـ نه بابا . هیچ نعمتی بهتر از سلامتی نیست ..

چه درد سرتان بدهم . بحث‌جعفر آقا و حسین‌آقا، در مورد تصمیم اخیر هیئت دولت تا آخر وقت اداری طول كشید.

بحث خسته كننده‌ای بود و هردوشان‌حسابی كسل‌شده بودند . بطوریكه حسین آقا آخرسر گفت :

ـ این هیئت دولت هم با این تصویب نامه هاش‌مرتب فكر و خیال مارو ناراحت می‌كنه . نمیذاره كارمون رو بكنیم !!

جعفر آقا سری به تائید جنباند و گفت :

ـ آره بابا ! من كه فردا مرخصی‌ام رو رد میكنم از پس فردا میرم مرخصی ! حوصله « علافی » توی‌اداره رو ندارم ..

۱٫۵ میلیون نفر در کار صنایع دستی اشتغال دارند

گزارش از : احمدرضا طاهری

صنایع دستی دچار رکود است

صنایع دستی، صنایعی هستند که بوسیله دست تهیه شده و محصول ذوق و هنر و فرهنگ و تمدن تهیه‌کنندگان آنها بشمار می‌آیند.

در ایران نزدیک بیک‌میلیون ونیم نفر بطور دائم یا فصلی در صنایع‌دستی سرگرم‌کار میباشند. بیشتر تولید صنایع دستی را کشاورزان تشکیل می‌دهند که درهنگام بیکاری بدین‌کار مبادرت میورزند و اهمیت توسعه صنایع دستی در این است که باعث میگردد درآمد این افراد افزایش پیدا نموده و از شهر گرائی جلوگیری بعمل آید وبیکاری ویا کمکاری که درروستاهاوجوددارد ازبین برود.

مقدمه ایجاد صنایع دستی

علاوه براین ما میتوانیم از صادرات صنایع دستی رقم‌قابل توجهی ارز بدست آوریم و چون صنایع‌دستی مقدمه‌ای برای‌ایجاد صنایع بزرگ مکمل آنان میباشد افزایش این صنایع کمک موثری به صنعتی‌شدن بیشتر کشور می‌نماید.

همچنین ایجاد صنایع دستی باعث میگردد که از تمرکز صنایع در بعضی مناطق جلوگیری شده و ازقطبی‌شدن صنایع کشور ممانعت بعمل آید و چون صنایع دستی نیاز بسرمایه‌گذاری‌زیادی نداشته و دارای قابلیت انعطاف فنی و همچنین عدم احتیاج به تخصص در سطوح بالا میباشد و ازمواد اولیه محلی نیز بخوبی استفاده میکند امکان توسعه آن وجود دارد.

صنایع دستی ایران عبارتند از فرش، خاتمکاری، قلمکاری، پوستین دوزی، برنج و مس، فرآورده‌های سنگی، میناکاری، مینیاتور، جواهرات ترکمن، میناکاری، در و آئینه (قزوینی)، سفال، النگو، گردنبند، کفش، گیوه، کراوات، سرامیک، شیشه،نقره، ملیه‌دوزی گلیم، جاجیم.

فرش یکی ازمهمترین صنایع دستی ایران بشمار می‌آید. صادرات فرش از ۲۰ سال پیش بعنوان کالای عمده صادراتی‌بین کالاهای غیرنفتی شناخته شده بود. ولی در سال ۱۳۴۶ بعلت افزایش هزینه تولید و عدم مرغوبیت و رقابت سایر کشورهای صادرکننده فرش، نرخ‌رشد صادرات آن کاهش پیدا نمود بطوریکه ازرقم ۲۷درصد ارزش صادرا غیرنفتی در سال۶۴ به۲۰ درصد سال گذشته رسید.

درصورتی که به وضع تولید فرش‌ورفع نقائص آن‌توجه نگردد بزودی ما بازارهای صادراتی فرش را از دست داده و از ارز قابل ملاحظه‌ای که صادرات‌فرش برای کشور ما داشته است محروم خواهیم شد، و عده‌زیادی که در این کار مشغول هستند متضرر خواهند گردید.

در سال ۵۱صنایع‌دستی (بغیر ازفرش) حدود ۶۱ میلیون ریال صادر گردید، مهمترین اقلام صادراتی متعلق به قلمزنی مس و برنج، پارچه‌های‌قلمکار وابریشمی مصنوعات شیشه‌ای، پوستین، چرم، مینا، صدف، سرامیک و فرآورده‌های سوزن‌دوزی بوده است.

۱۹٫۸۴ درصد صادرات به امریکا و ۱۹٫۵۳ درصد به آلمان و ۱۵٫۷ درصد به ژاپن و۱۱٫۳ درصد به فرانسه صادر گردید.

همچنین در سال ۵۱ فروش تولیدات صنایع دستی در ایران بوسیله مرکز صنایع دستی‌ایران ۲٫۱۵ میلیون ریال بوده است.

در تهران حدود ۱۰۸فروشگاه به فروش کالاهای صنایع دستی مشغولند، که ۶۰ درصد این فروشگاهها درخیابان‌های مرکزی شهر، ۳۰درصد در بازار وباقی در سایرمناطق درجوار هتل‌های درجه یکودو قرار دارند.

بجز فرش ۶۰ درصداجناس این مغازه‌ها را اشیاء مسوبرنج ۱۰درصد خاتم‌کاری شیراز و اصفهان ٤درصدملیله،جواهرات ترکمنی (بخصوص گردنبندهای نقره‌ای ترکمن) و ٦درصد را سایر فرآورده‌های دستی تشکیل میدهند.

خریداران‌عمده این فروشگاهها را خارجیان تشکیل می‌دهند بطوریکه ٦٠درصداجناس بوسیله این افراد خریداری‌میشود بیشتر صنایع دستی در منطقه بازار و سپس مناطق مرکز ی‌شهر است.

پوستین

پوست‌دوزی از صنایع اصیل دستی ایران است که درخراسان و اصفهان وجوددارد. در سال گذشته پوست‌دوزهای اصفهان حدود ۱۳ میلیون ریال تولید داشته و ارزش کل تولید پوست در کشور حدود ٤٥ میلیون ریال بوده است. در ایران ٦٠ کارگاه پوست‌دوزی با ۸۰۰ نفر کارگرکه بطور دائمی یا فصلی در آن کار می‌کنند وجود دارد.

صادرات‌پوستو چرم در میان صادرات صنایع دستی ایران‌مقام سوم را داراست. در حال حاضر بخاطر رقابت شدید سایر صادرکنندگان‌پوست درکشورهای‌خارج و بعلت عدم مرغوبیت پوستین ایران، بازارهای جهانی پوستین کشور بخطر افتاده است ولزوم اقدامات سریع‌بمنظور بهترنمودن پوستین ایران ضروری است.

جرج شولتز :

امریکا به‌سیاست بومی خود ادامه‌میدهد

جرج شولتز وزیر خزانه‌داری امریکا طی‌یك مصاحبه‌مطبوعاتی در پاریس اظهار داشت که انتخاب مقامات جدید کاخ‌سفید در بهبود وضع دلار که بدنبال رسوایی واترگیت تحت فشار سختی قرار گرفته است بسیار موثر خواهد بود.

وی اضافه کرد امریکا بهیچوجه قصد ندارد از طریق خریدانبوه دلار هایی که در اروپا عرضه می شود و یکی از علل اساسی کاهش سریع ارزش این پول است در بازار های جهانی‌دخالت نماید. «ما همچنان خط مشی گذشته‌مان را ادامه میدهیم و تعهدی برای دخالت نداریم، ما قبلا علاقه خود را به ایجاد یك بازار منظم ارزها ابراز داشته‌ایم و بازار شناور پولها تابحال یك چنین بازاری‌بوده است.

شولتز به خبرنگاران گفت «در روز ها اخیر شما شاهد کاهش ارزش دلار بودید لیکن بعد خلاف آن بوقوع پیوست و از اینرو تنزل اخیر ارزش‌دلار را نمی‌توان یك بحران‌دانست».

شولتز همچنین درمجمع بین‌المللی بانکداران جهان‌مرکب از ۵۹ بانك امریکا و ۵۹بانك از کشور های دیگر جهان که برای بررسی سیستم پولی‌بین‌المللی در پاریس گردآمده‌اند اظهار داشت«هرچند که‌سیستم فعلی پولی جهان «دلارغیرقابل تبدیل به طلاو پولهای شناور» می‌تواندپاسخگوی نیازهای‌جاری باشد لیکن جهان به‌یك‌اصلاح بلند مدت پولی نیازمند است. اینك این مسئله مطرح است که باید برای‌پیشبرد‌هدف های مشترك همگی کوشش بنمائیم تانظم نوینی‌برقرار گردد که بتواند جوابگوی احتیاجات مادر سالهای آخر قرن حاضر باشد.

«خبرگزاری رویتر»

اخبار اقتصادی شهرستانها

صدور نمك به کویت

اروندکنار ـ با آغاز فصل تابستان، آبهائی که از زمستان گذشته در اطراف این منطقه جمع شده‌تبدیل به نمك می شود. نمك اروند کنار به شهر های آبادان‌ـ خرمشهر و اهواز و به مقدار قابل توجهی به کویت عرضه می شود. نمك اروند کنار در بستنی‌سازی و دباغی به مصرف میرسد.

۵ شهرك جدید

اهواز ـ آقای سالور استاندار خوزستان در جلسه اخیرانجمن استان شرکت کرد وطی سخنانی گفت ۵ شهرك در استان خوزستان ایجاد خواهد شد که بودجه آن تعیین و به تصویب انجمن رسیده است و در صورتی که اعتبار شهرك سازی افزایش یابد، تعدادشهرك هائی که ساخته خواهد شد بیشتر می شود.

شهرك های جدید در روستا های تابع آبادان، خرمشهر، بهبهان، ماهشهر، و رامهرمزبا اعتباری به مبلغ یکصد و چهل وسه میلیون و پانصد و بیست و هشت هزاریال ایجاد خواهد شد.

مجمع سازمان اقتصادی اروپای شرقی

الکسی کاسگین نخست وزیر شوروی طی یک سخنرانی در مجمع نخست وزیران ممالک عضو کومکن (سازمان تجارت‌واقتصادی ممالک کمونیست) که برای تعیین و بررسی مرحله جدید توسعه اقتصادی در پراگ گرد آمده‌اند اظهار داشت که کشور های عضو باید از امکاناتی که همبستگی اقتصاد های سوسیالیست بوجود آورده‌اند حداکثراستفاده رابنمایند (این سازمان‌دو سال‌پیش برنامه‌ای طرح ریزی‌نمود که هدف‌آن توسعه همزمان اقتصادی کشور های‌عضو بود.) کاسگین گفت :«ممالک عضو سازمان درگذشته راه تازه‌ای را درپیش‌گرفته‌اندوتجربیات‌گرانبهائی از همکاری های توسعه اقتصادی بدست‌آورده‌اند. اصل اساسی و قطعی این همکاریها، برابری، اعتماد و احترام و کمک متقابل بیکدیگر و سوسیالیسم بین‌المللی است.

وقتی احساسات جای تحقیق را میگیرد

تالیف پرفسور مهرین شوشتری
شماره‌ی صفحات ۱۴۲
بهاء ۱۰۰ ریال
ناشر بنگاه مطبوعاتی عطائی

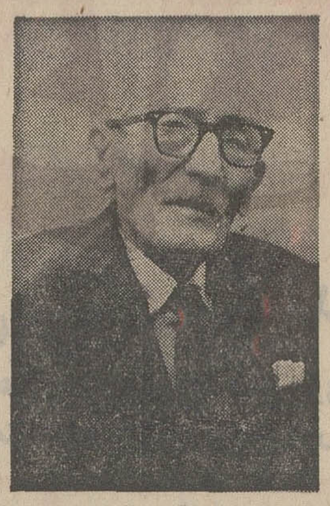

استاد مهرین شوشتری

استاد مهرین دراین تالیف خویش کوشیده است وضع ادبیات ایران رادر عصر اوستائی نشان دهد، تا آنجائی که ما میدانیم هرگز درتاریخ ایران عصری وجود نداشته است که زبان اوستائی زبان رسمی باشد تا آن را بدین نام بنامیم بلکه همانزمان که زبان های مادی و پارسی باستان برسر کار بوده زبان دینی مردم اوستائی بوده است و تاآنجا که ما میدانیم ادبیات مکتوب این زبان منحصربه‌کتاب مقدس زردشتیان یعنی اوستا است. بهرحال نام‌کتاب درست‌گزین‌نشده‌و باید درچاپهای بعدی اصلاح‌شود. **امامتن‌کتاب :** استاد کوشیده است تانخست زبان اوستائی را هم از نظر واژگان و هم ازلحاظ دستور زبان بشناساند و بعد به نقل قسمت هائی‌ازاوستا پرداخته و برروییهم کمتربه تحلیل واقعی ادبیات اوستائی قلم یازیده است.

یکی از عیوب مهرین این است که‌ازاصول تحقیق دور شده و انفعالات خویش را در پژوهش دخالت داده است. گاهگاه هم‌بعضی‌از قسمت‌های اوستا را که خود بشیوه‌ی ملای‌روم بنظم‌آورده‌درکتاب گنجانده است وحتی گاه پس‌از ترجمه عبارتی از اوستا شیفته وار افزوده است که افسوس که شاعری فحل این عبارت را به‌سلک نظم نکشیده است.

استاد درکتابت تلفظ واژه‌های اوستائی و روشی های قدیمی را بکار برده و برروییهم میتوان گفت مطالعه کننده‌ی این اثر پس از تمام کردن ان به‌محتوای‌واقعی‌ادبیات اوستائی چندان معرفت حاصل نمیکند و تنها تصویری مبهم از زبان اوستا و پاره‌ای کلمات قصار درخاطراوخواهد ماند این اثر به ارجداری آثار دیگر استاد همچون قهرمانان ایران باستان و نغمه‌ی ایزدی نیست.

سرامی

کتاب

کتابهای تازه

کارنامه حج

کارنامه حج ۱۳۵۱ گزارش سازمان اوقاف در ۱۵۳ صفحه پارسال سازمان اوقاف برای نخستین‌بار برگزاری امورمربوط بحج را به‌عهده گرفت. این اقدام سازمان اوقاف از هر نظر ارزنده و ستایش آمیز بودبویژه که کار های مربوط به حج را هماهنگ کردوزائران‌خانه‌ی خدا را از وضع نابسامان وآشفته‌ای که‌داشتند نجات داد.

کارنامه‌ی حج ۱۳۵۱ در واقع گزارش کارهائی‌است‌که سازمان مزبور برای انجام این فریضه‌ی مقدس انجام داده است.

دراین کتاب وضع زائران‌خانه خدادرسالهای پیش باوضع‌شان درسال گذشته مقایسه شده و عکسهای مستند بهبود وضع نابسامان حج گزاری را نشان داده است.

این کتاب از نظر تحقیقی هم ارزشمند است و حج گزاران‌را بکار می آید نثر کتاب یکدست وروان و عاری از غلط واشتباه است‌ویکی از بهترین‌کارنامه‌هائی است که تاکنون یک موسسه‌ی دولتی‌درایران انتشار داده‌است.

استراتژی بازرگانی ژاپن

استراتژی بازرگانی ژاپن، تالیف‌جیمزت‌ـ آبگان ـترجمه‌ی احمد نامدار در ۳۹۲ صفحه از انتشارات اقبال.

دراین کتاب بطور کلی علل رشد اقتصادی ژاپن بررسی‌شده است وخواننده با مطالعه‌ی این اثر درمی‌یابد که چگونه ژاپن توانسته است‌در طی دو سده‌ده اقتصاد خود را با پیشرفته‌ترین اقتصاد های‌جهان امروز همگام سازد.

تفسیر آزمایش های طبی

تفسیرآزمایش‌های طبی‌نوشته های پی‌یرفونتی ترجمه‌ی دکتر مشیری‌و دکتر عسکری شیرازی در ۳۹۴ صفحه بهای ۳۰۰ریال از انتشارات دانش.

این کتاب‌اثریست علمی و در آن‌مسائل متنوع آزمایشهای‌طبی مورد بررسی‌قرار گرفته است،

متنی در ۳۰زبان

ترجمه‌ی‌یک متن به سی‌زبان خارجه‌بوسیله‌ی پروفسورمنوچهر وارسته.

پروفسور وارسته از افراد انگشت شماری‌است که بچندین زبان بیگانه تسلط دارند، او پاره‌ای از متون را بزبان های مختلف برمیگرداند. در این کتابچه ایشان‌یک متن را به‌سی زبان بیگانه ترجمه کرده‌اند از جمله زبانهائی که‌این زبان‌دان متن یادشده را بدانها ترجمه کرده است.انگلیسی‌ژاپنی عربی یونانی ارمنی عبری بلغاری پرتغالی اسپانیولی مجارستانی فرانسوی آلمانی‌روسی‌وایتالیائی میباشد.

مقدمه‌ای بر روانشناسی یونگ

مقدمه‌ای بر روانشناسی یونگ تالیف فریدا فوردهام ترجمه‌ی دکتر مسعود میربهاء در ۲۲۶ صفحه بقیمت ۱۲۰ ریال از انتشارات اشرفی.

مترجم طی یادداشتی اظهار داشته است که برگرداندن این کتاب بفارسی نشانه پذیرش آراء و نظریات یونگ از سوی او نیست.

خود یونگ برکتاب مقدمه‌ای نوشته و گفته است خانم فوردهام گزارش روشن و ساده‌ای از جنبه‌های اصلی روان شناسی من فراهم آورده است و کار او تحسین انگیز میباشد.

چهارده رساله فارسی

چهارده رساله‌ی فارسی از صاین‌الدین علی بن محمدترکه‌ی اصفهانی به‌تصحیح دکتر سیدعلی موسوی بهبهانی و سید ابراهیم دیباجی، مرکز پخش کتابخانه ظهوری.

صاین‌الدین علی‌بن محمد ترکه‌ی اصفهانی یکی از شخصیت های علمی و عرفانی و فلسفی دوران بین سهروردی وملاصدرا است و بیش از این تنها یکی دو رساله از آثار او باچاپ سنگی انتشار یافته است. اما این برای نخستین بار است که شماره‌ی معتنابهی از رسالات او بطور علمی و بشیوه‌ی انتقادی در یک مجلد بطبع رسیده است.

المال والنحل

تالیف: ابوالفتح محمدبن‌عبدالکریم شهرستانی
ترجمه‌ی: افضل‌الدین صدرترکه‌ی اصفهانی.
به تصحیح وتحشیه‌ی دکتر سید محمدرضا جلالی نائینی.
شماره صفحات ۴۹۷
از انتشارات اقبال

این کتاب عظیم که‌درواقع دائرةالمعارف کوچکی است درباب ادیان و مذاهب وفرق به توصیف‌و معرفی نیازی ندارد‌وهمه‌ی آشنایان با ادبیات فارسی و قازی این اثر ارجدار را چنانکه بایدوشاید می‌شناسند. در باب‌این اثر همین کافی‌است که بدانیم در تمدن‌اسلامی در معرفی ادیان و مذاهب وفرق کم‌نظیر است وبس‌از گذشت قرنها امروز نیز محل رجوع دانشمندان و پژوهندگان توانده‌بود.

تاریخ ۱۴٫۳٫۵۲
شماره ۴۷۳۴ ك آ

آگهی مزایده

کارخانه ذوب آهن آریامهر ۳۵۰ تن بنزن، ۴۰۰ تن قطران، ۴۵ تن فنل و ۳۴ تن سلونت نفتا موجود خود را بانضمام‌تولیدات‌یك ساله کارخانه از طریق مزایده به فروش میرساند:

شرکت کنندگان میتوانند برای دریافت برگ مشخصات‌و شرائط مورد مزایده همه روزه در ساعات اداری به دفتر قسمت تدارکات کارخانه آریامهر واقع در ۴۵ کیلومتری جاده اصفهان شهرکرد و یا نمایندگی تدارکات کارخانه آریامهر در طبقه نهم ساختمان مرکزی شرکت ملی ذوب آهن ایران واقع در خیابان پهلوی نبش تخت جمشید ـ تهران مراجعه و پیشنهاد خود را همراه برگ شرائط و مشخصات با قید قبولی امضاء نموده تا ساعت ۹ و نیم صبح روز ۵۲٫۴٫۶ به دبیرخانه کارخانه آریامهر تسلیم نمایند. مورد مزایده پس‌از انجام قرارداد بایستی برای مقدار موجود ظرف حداقل‌زمان ممکن وبرای تولیدات یک ساله بتدریج ظرف مدت یکسال‌انجام گیرد محل تحویل در انبار های کارخانه آریامهر میباشد.

سرپرست کل عملیات کارخانه آریامهر

خلاصه آگهی مناقصه شماره ۱۰ـ ۵۲٫۳٫۱۳

پشتیبانی منطقه ۲مقدار هفتصدو پنجاه‌تن گوشت گوسفند بماخذ دوسوم شیشك (نر)ویك سوم‌میش (ماده)که میزان معامله آن در حدود هشتاد ودومیلیون و پانصد هزار ریال و محل‌تحویل آن درب انبار پادگان شماره۴ خواهدبود ازطریق مناقصه‌خریداری مینماید.

پیشنهاد دهندگان میتوانند همه روزه باستثنای ایام تعطیل با مراجعه بدفتر مدیریت آمادو خدمات ودریافت برگ شرایطو مشخصات معامله وامضاء آن پیشنهاد خودرا طبق‌مفاد آگهی تنظیم وتا ساعت ۹صبح روز شنبه ۵۲٫۴٫۲ بدفتر مدیریت آمادوخدمات پشتیبانی منطقه ۲واقع‌در شیراز روبروی استانداری فارس تسلیم نمایند.

اداره مناقصه‌گذار پشتیبانی منطقه۲

آگهی دعوت مجمع عمومی عادی بطور فوق‌العاده

بر طبق مواد ۱۲و۱۳ اساسنامه مجمع عمومی عادی‌بطور فوق‌العاده سندیکای شرکتهای ساختمانی در ساعت ۴½ بعد از ظهر روز یکشنبه بیست‌وهفتم خرداد ماه ۱۳۵۲ در محل سندیکا واقع در خیابان صبا شمالی شماره ۸۸ تشکیل است.

از مدیر یا نماینده تام‌الاختیار شرکت های عضو تمنا دارد با رعایت مقررات اساسنامه در ساعت و تاریخ مقرر در این جلسه شرکت فرمایند.

دستور جلسه بقرار ذیل است :
۱ ـ اصلاح بند ۳ ماده ۸ اساسنامه
۲ ـ ماده ۲۷ اساسنامه

هیئت مدیره سندیکای شرکت های ساختمانی

آگهی دعوت‌مجمع عمومی‌عادی‌سالیانه

مجمع عمومی‌عادی سالیانه سندیکای شرکت های ساختمانی در ساعت ½۵ بعد از ظهر روز یکشنبه بیست و هفتم خرداد ماه ۱۳۵۲ در محل سندیکا در شماره ۸۸ خیابان صبا شمالی تشکیل است.

از مدیر یا نماینده تام‌الاختیار شرکتهای عضو تمنا دارد با رعایت مقررات اساسنامه در ساعت و تاریخ مقرر د راین جلسه شرکت فرمایند.

دستور جلسه بقرار ذیل است :
۱ـ قرائت گزارش هیئت مدیره و بازرسان.
۲ـرسیدگی به ترازنامه‌سال‌گذشته و تصویب‌بودجه سال جاری.
۳ـ انتخاب اعضاء هیئت مدیره و بازرسان

هیئت مدیره سندیکای شرکت های ساختمانی

گشت های بهار و تابستان سازمان جلب سیاحان

گشت‌آذرآبادگان ـمدت هفت روز ـحرکت شنبه هر هفته ـ بهاء ۳۸۰۰ ریال.
گشت‌خاوریار (سواحل شمال ـمدت چهار روز ـ حرکت سه‌شنبه هر هفته بهاء ۲۴۵۰ ریال.
گشت کاشان (قم ـ نطنز ـ قمصر)ـمدت سه روزـ حرکت‌چهارشنبه هر هفته بهاء ۱۸۵۰ ریال.
گشت‌اصفهان وشیراز ـ مدت شش روز ـحرکت شنبه هر هفته بهاء ۴۴۵۰ ریال.
گشت‌سرزمین خسرو (کرمانشاه‌و همدان)ـ مدت شش روز ـحرکت‌یکشنبه هر هفته بهاء ۳۴۵۰ ریال.
قیمت‌شامل وسیله نقلیه، غذا، اقامت، راهنماو ورودیه ها می‌باشد. اطفال تا ۳ سال مجانی و از سه سال تا ۱۲سال ۷۰در صد قیمت.
محل رزرو بلیت سازمان جلب سیاحان ـ بلوار الیزابت شماره ۱۷۴ تلفن ۶۲۱۳۹۰
آ ـ ۱۵۸۱۴

آگهی دعوت بدادرسی

پرونده ۳۴ـ۵۱ حمایت خانواده

به‌آقای غدیر فلاح‌شنگری فرزند محمد ابلاغ میشود که‌بانو حکم‌اسمعیلی شنگری فرزند عبدالنبی درخواست صدور گواهی‌عدم امکان سازش واجرای صیغه‌طلاق‌باین دادگاه تقدیم که‌بشماره ۳۴ـ۵۱ ثبت‌وبروز یکشنبه ۵۲٫۴٫۲۴ ساعت ۵ بعدازظهر جهت رسیدگی تعیین وقت شده‌روز مقرر حاضر واز خود دفاع‌نمائید والاغیابا تصمیم اتخاذ خواهدشد.

مدیر دفتر دادگاه بخش شوشتر ـ دادفر

آگهی مناقصه شماره ۴۲۴٫۴۲۵٫۵۲

راه‌آهن دولتی ایران ۱۵۰۰ عدد قلاب کشش واگن باری و ۲۰۰۰ عدد شاه‌فنر ۱۷ لائی واگن را برطبق شرایط و مشخصات و نقشه های مربوطه.

سی‌انداف یکی از بنادر ایران (خرمشهر یا شاهپور) یامرز جلفای ایران یاایستگاه راه‌آهن مرز ایران ـ ترکیه‌از طریق مناقصه خریداری مینماید.

داوطلبان شرکت در مناقصه میتوانند در ساعت اداری جهت دریافت اسناد مناقصه با تسلیم قبض صندوق بمبلغ ۳۰۰ ریال باداره کل کارپردازی مراجعه نمایند. شرکت کنندگان در مناقصه باید مبلغ ۶۰۰۰۰ ریال بعنوان سپرده شرکت در مناقصه بصندوق راه‌آهن پرداخت و رسید صندوق یامعادل آن ضمانت‌نامه بانکهای مجازایران که لااقل دوماه اعتبار از تاریخ مناقصه داشته باشد بضمیمه پیشنهاد خود تاساعت ۹ صبح روز ۵۲٫۶٫۳ مطابق‌با ۷۳٫۸٫۲۵ در صندوق پیشنهاد ها واقع در اداره کل کارپردازی بیاندازند. پیشنهادهای واصله ساعت ۱۰ همان روز باز و قرائت خواهد شد حضور پیشنهاد دهندگان یا نمایندگان مجاز آنان در جلسه مناقصه آزاد است و راه‌آهن دررد و یاقبول هریک یا تمام پیشنهاد ها مادامی که قرارداد مبادله نشده است جزاو کلا مختار میباشد بپیشنهاد فاقد سپرده و مشروط و مبهم و پیشنهادی که بعداز موعد مقرر برسد ترتیب اثر داده نخواهد شد سپرده برنده و حائز حداقل درجه دوم مناقصه نگهداری ودرصورت استنکاف ازانجام معامله بدون هیچگونه تشریفات بنفع راه‌آهن ضبط خواهد گردید هزینه درج این آگهی (واگهی‌نوبت اول) در جراید و پرداخت مالیاتی که در ایران نسبت بعواید حاصله ازاین معامله بنابه تشخیص وزارت دارائی تعلق میگیرد بعهده برنده یا برندگان مناقصه میباشد راه‌آهن میتواند صدی بیست و پنج از میزان معامله را کسر یا اضافه نماید پیشنهاد های واصله از کشور هائیکه بادولت ایران پیمان‌معاملات تهاتری دارند با شرایط مساوی حق‌تقدم خواهند داشت.

م الف ٤٦٧٨

راه آهن دولتی ایران
آ ـ ۱۷۵۸۰

۱ـ۲

مرکز آموزش زبان خوارزمی

KHARAZMI'S LANGUAGE CENTER

از هم اکنون برای کلاسهای تابستانی زیر ثبت نام میکند:

۱ـ دوره مقدماتی شامل کلاسهای E_2 - E_1 - B_2 - B_1
۲ـ دوره متوسطه شامل کلاسهای I_2 - I_1
۳ـ دوره پیشرفته شامل کلاسهای A_2 - A_1
۴ـ کلاسهای مکالمه (تدریس توسط استادان خارجی)
۵ـ کلاسهای ترجمه فارسی بانگلیسی وبالعکس
۶ـ کلاسهای کتاب SUCCESS WITH ENGLISH که ازسال آینده درمدارس خوارزمی تدریس خواهد شد.
۷ـ کلاسهای آمادگی اعزام وکنکور
۸ـ کلاسهای فشرده ۱۲ ساعت درهفته

امتحان ورودی، روزهای ۱۹، ۲۳، ۲۶، ۳۰ خرداد ودوم تیرماه انجام میشود وجهت تعیین قوه دانش آموزان وجهی دریافت نخواهد شد.

ثبت نام ازساعت ۸ صبح تا ۸ شب

آدرس: خیابان آناتول فرانس، روبروی درشرقی دانشگاه، شمارهٔ ۲۵ـ تلفن ۶۰۴۳۴

ازگروه‌خبرنگاران اطلاعات در : شیراز،بندرفرحناز ، بندرشاهپور، مشهد،اردبیل وقزوین

از : هفته‌نامه اکسپرس (چاپ پاریس)

دزدان در پاریس بیداد میکنند!

تنها در سال گذشته ۴۳ هزار دزدی در پاریس روی داد . دزدان در فرانسه سازمان متشکل و بزرگی بوجود آورده‌اند .

دریکی از ساختمانهای بخش ۱۳ پاریس طی تعطیلات آخر هفته گذشته بسیزده آپارتمان دستبرد زده شد و همه روزه سیل شکایات بکلانتریها سرازیر میگردد . بافرارسیدن فصل تابستان و شروع‌تعطیلات تابستانی فصل سرقت نیز . آغاز شده‌است .اگر لخت کردن مسلحانه در کوچه و پس کوچه ها کمویش و محدود است ، اگر بانک زنی و سرقت مسلحانه از بانکها هفته‌ای چهار بار اتفاق میافتد ، ولی دستبرد به آپارتمان ها نامحدود و جزء حوادث جاری وروز مره بشمار میاید . در یک جلسه مطبوعاتی متشکل از پانزده نفر از دبیران و نویسندگان هشت‌نفرشان دزدزده بودند و نهمین نفر موقع نوشتن این مقاله‌دزد بخانه‌اش زدو هرچه داشت بسرقت برد .

آمار سرقت در فرانسه‌درسال ۱۹۶۴به ۵۴ هزار فقره میرسید . این رقم در سال ۱۹۷۱ به ۱۲۵هزار فقره یعنی در عرض هفت سال ۱۳۳٪ (یکصدوسی وسه در صد) افزایش پیداکرد . پیش بینی میشودکه درسال جاری آمار سرقت به ۱۶۰ هزار برسد . چنانچه اوضاع برهمین منوال پیش رود وتغییراتی در اوضاع پیدانشود کارشناسان پلیس پیش بینی میکنند که تا سال ۱۹۸۰ رقم دزدی بسه‌برابر امروز خواهد رسید

دله‌دزد

علت‌این افزایش برق آسا وجود دزدان غیر حرفه‌ای و «دله‌دزد» ها است کمبقول یکی از افسران پلیس ، این دله‌دزدها حاضر نیستند تن‌بکار دهند و راحت ترین کاررا دزدی تشخیص داده‌اند . هشتاددر صد از دزدی ها زیر سراین افراد است .

درتابستان نشانه‌گذاری‌آپارتمانهائی که‌صاحبانشان بسفررفته‌اند بسهولت امکان پذیر است ، از پنجره‌های بسته ، جعبه نامه ها که پراز نامه شده ، گلوگیاهان روی بالکون که آب نخورده و زرد شده‌اند و بسیاری علائم دیگر ، میتوان حدس زد که هیچکس در این آپارتمان نیست . دزدان محض مزید اطمینان ، خرده کاغذی را در جاکلیدی داخل میکنند وروز بعدبهمانجا برمیگردند در صورتیکه کلیدی داخل قفل نشده و خرده کاغذ دست نخورده باشد یقین پیدا میکنندکسی در خانه نیست و آنوقت باخیال راحت و بدون دلهره وواهمه از سررسیدن صاحبخانه داخل آپارتمان‌شده وهرچه را که دلخواهشان باشد بسرقت میبرند .

کارمزد دزدی

تعیین آپارتمان های آزاد مستلزم داشتن تخصص است درمیان دزدان عده‌ای فقط کارشان راهنمائی سایر دزدان به‌آپارتمان های بدون مزاحم است .اینها بیست درصد از اموال مسروقه را بعنوان کارمزداز سائقین دریافت میدارند.

گروه های دونفره یاسه نفرمکه به سرقت میروند ترجیح میدهند از «راهنما» سراغ ساختمانی رابگیرند که در آن دو آپارتمان خالی از سکنه و بدون مزاحم باشد تا اگر واقعه پیش‌بینی نشده‌ای اتفاق افتاد فورا خود را به‌آپارتمان دومی برسانند .

شبها بهترین ومناسب ترین موقع برای دزدی است ولی اوائل بعداز ظهر یعنی بین ساعت چهارده و شانزده ونیم هم کمخطر است چه‌در این ساعات بسیاری از زنان از خانه‌خارج میشوند .

اغلب دزدان دربازار کردن انواع قفل‌های در ورودی‌وداطاقها تخصص‌دارند وابزار کارشان رایک «قلم» ودوسه قطعه سیم تاشو تشکیل میدهد «قلم»عبارت از یک انبرک هشتاد سانتی‌متری است ولی بتازگی نوع جدیدی از آنرا بکار میبرند که چهل سانتیمتر است و براحتی میتوان آنرا پنهان کرد بایک فشار «قلم» ببالای پنجره فورا دریچه فوقانی دربازمیشود.

جمع عملیات گشودن در ورود به اطاق کلا پنج دقیقه طول می کشد . دزد پس از ورود به آپارتمان ابتدا بدنبال نوشته و یادداشتی میگرددکه فی‌المثل شوهر به همسرش نوشته « من ساعت سه بعد از ظهر برمیگردم »و سارق حساب می کندچقدر وقت دارد .

او با دقت کامل روی میز آشپزخانه ، میز راهرو ، اطاق نشیمن ، روی میز هال را جستجومی کند اگر چنین یادداشتی پیدا نکرد آنوقت با خیال راحت به جمع آوری اموال خانه می‌پردازداموال مسروقه را چه می کند ؟

مال خرها

در پاریس عده‌ای «مال‌خر» هستند که در کوچه «شاریونیر» اقامت دارند . بین سارق و مال خرابتدا پول رد و بدل نمی شود بلکه وقتی سارق اموال مسروقه را تحویل «مال‌خر» داد یک قطعه چک بی‌امضاء از او میگیرد و این چک های بی‌امضاء برای مبالغ کوچک بین کسبه رواج دارد . کالاهای مسروقه مخصوصا جواهرات دریک مدار بین‌المللی که از ژنو به فرانکفورت میرود ، از میلان عبورمی کند و بعد به فروش میرسد .اشیاء طلائی راسارقین آب می کنند و به یک‌هشتم‌قیمت اصلیش میفروشند.

یکی از افسران باسابقه پلیس می گوید :

همین گردش اموال مسروقه و این دست و آن دست گشتن ها است که بسیار خطرناک شده است ولی عاقبت سارق را لو می دهد. زیرا سارق غیر حرفه‌ای مجبور است با سارق حرفه‌ای تماس بگیرد و خواه ناخواه وارد آن محیط میشود .

مامورین پلیس کلیه این افرادرا زیر نظردارند و همینکه کوچکترین مدرکی بدستشان بیفتد فورا سارقین را دستگیر می کنند صاحبان خانه های‌مجلل و بزرگ مرتبا به مامورین پلیس مراجعه کرده‌وشیها و ایامی را که در خانه نیستند باطلاع پلیس می ـ رسانند و پاسبانان با اتومبیل های گشتی‌ازمنزلشان محافظت می کنند .

«کلاه‌فرنگی» قزوین تعمیر میشود

قزوین خبرنگار اطلاعات ـ کاخ شاه طهماسب صفوی (عمارت کلاه‌فرنگی) قزوین که یکی از بناهای تاریخی این شهرستان است تحت تعمیر قرار گرفت. این ساختمان که بهچهل ستون نیز معروف استاز بناهای باارزش دوره صفویه میباشد و تا چندین‌سال قبل محل اداره فرمانداری شهرستان قزوین بود .

خبرنگار مادر قزوین درباره این بنای تاریخی مینویسد عمارت کلاه فرنگی که زمانی کاخ اختصاصی شاه طهماسب صفوی بوده است در میان باغ بزرگی قرار دارد و دو طبقه آن دارای اطاقها و تالار های وسیع میباشد .

دیوار های این کاخ‌قبلا گچبری بوده و نقاشی های زیبائی داشته است که براثر مرورزمان از بین رفته واکنون مقدار کمی از آن‌باقی مانده است . عمارت کلاه‌فرنگی قزوین یکبار نیز در زمان قاجاریه تعمیر شده‌و بااین وجودهنوز نمودار یک اثر ارزنده تاریخی است .

خبرنگار ما بدنبال این گزارش می‌افزاید اکنون تعمیرات اساسی این کاخ تحت نظر سازمان ملی حفاظت آثار باستانی آغاز شده و بزودی عمارت کلاه‌فرنگی قزوین به یک موزه جالب تبدیل خواهد

۵ خبر از ۵ شهر

کودکی که قلبش عمل شده‌به‌خانه بازگشت

شیراز ـ قبلا اطلاع دادیم بسربچه چهارسال‌ونیمه‌ای بنام حمید رضا قصر فخری طی یک عمل پنج ساعته قلب توسط گروه پزشکان جراح قلب دانشگاه‌پهلوی شیراز مورد جراحی قرار گرفت .

بدنبال این گزارش خبرنگار ما مینویسد : حمید رضا که بیش از سه سال بود از بیماری قلب رنج میبرد ، اکنون سلامت خود را بازیافته است وپس از مرخصی از بیمارستان در خانه والدینش بسر می‌برد .

بزرگترین اردوگاه جوانان

بندر فرحناز ـ بزرگترین اردوگاه جوانان‌کشور با هزینه‌ای معادل شش میلیون تومان درچهارصدو پنجاه هکتار از زمین های ساحلی بندر فرحنازایجاد خواهد شد .

زمینی که برای ایجاد این اردوگاه اختصاص یافته در بهترین نقطه از اراضی ساحلی بندر فرحناز واقع است .

بندرشاهپور اسکله کم‌دارد

بندر شاهپور : شش اسکله بندر شاهپور که یکی از آنها در دست تعمیراست‌برای‌تخلیه‌وبارگیری کشتی هائی که به بندر شاهپور وارد میشوند،کافی نیست و اکنون مدتی است پانزدهٔ فروند کشتی در این بندر منتظر نوبت میباشد !

خبرنگار ما در بندری شاهپور ضمن ارسال‌این گزارش می نویسد ظرف سال های اخیر فعالیت های چشمگیری در بندر شاهپور بوجود آمده است وبا وجود اینکه تخلیه کالا های تجارتی در بندرشاهپور مدتی است سریعتر از گذشته انجام میشود ، همیشه تعدادی از کشتی ها برای تخلیه بار خود باید در انتظار نوبت بسربرند .

تاسیس کانون رفاه سالمندان

مشهد ـ در مشهد کانون رفاه سالمندان‌تاسیس میشود ، جلسه‌ای بهمین منظور در دفتر استاندار خراسان با حضور مسئولان جمعیت ها وموسسات خیریه و نیکوکاران شهر تشکیل‌شدومقدمات تاسیس کانون فراهم گردید .

آقای زاهدی استاندار و نایب‌التولیه استان قدس گفت : دو تن از نیکوکاران مبلغ ۲ میلیون و پانصد هزار ریال پول نقد و پنج هزار متر مربع زمین برای احداث کانون سالمندان اهدا کرده‌اند.

کامیون آتش گرفت

اردبیل ـ کامیون شماره ۲۲۲۴۷ برانندگی‌اسرافیل که در گاراژ قائمیان اردبیل‌متوقف‌بود بعلت‌ناملومی آتش گرفت و بکلی سوخت در این سانحه‌خسارات فراوانی به کامیون وارد آمد اما خوشبختانه کسی صدمه جانی ندید .

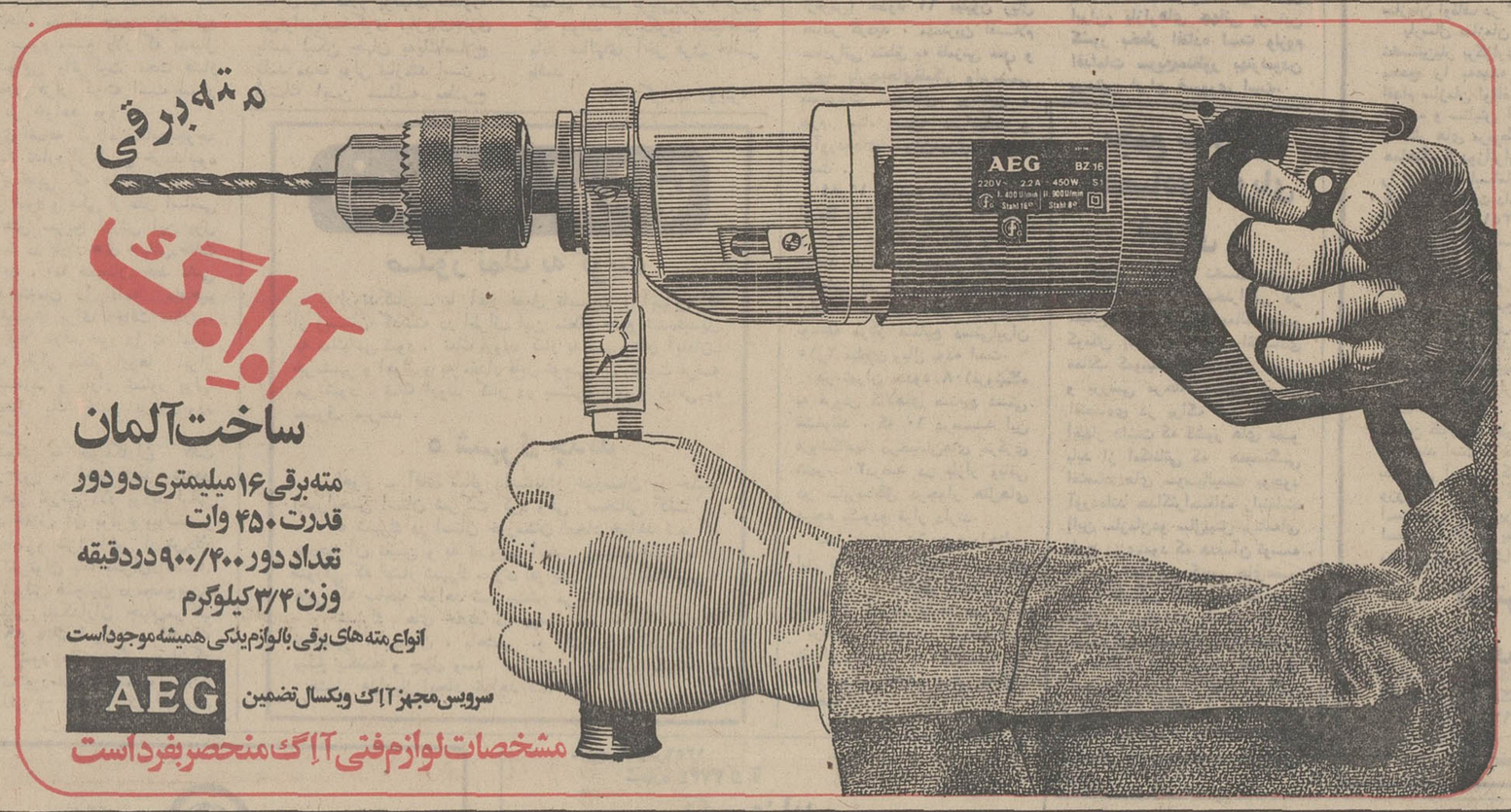

خانه‌هروئین‌فروشها کشف‌شد

اردبیل ـ یک زن و مرد تبریزی به‌اسامی بانو قمر پاسبانی و رحیم وکیلی که از تبریز به اردبیل آمده و در این شهر در کوچه آقاکاظم محلی به نام خانه هروئین فروشها دایر کرده بودند دستگیر شدند.

ماموران شهربانی تبریز که از مدتها پیش در تعقیب این زن و مرد بودند پس از ورود آنها به اردبیل به تعاقب خود برای دستگیری آنان ادامه دادند تا اینکه اطلاع یافتند این دو محلی بنام خانه هروئین کشها دایر نموده‌اند .

ماموربن این زن ومرد را درحالی دستگیر کردند که دونفر باسامی برات علیزاده و سیاه اسماعیلی در خانه آنها در حال استعمال هروئین بودند.

بادستگیری این چهار نفر مقداری هروئین و تریاک و همچنین تعدادی وسایل وادوات مصرف مواد مخدر بدست ماموربن افتاد .

بیچاره آنها که به غرب ...

بقیه از صفحه ۶

ادبیات اروپا را از دید ناچیز خودم تدریس می کنم و در مرحله فوق لیسانس و دکتری و در یك دانشگاه معتبر بیست سی‌هزار نفری چیزی که من باین آمریکائی درس می دهم پیش از من در این دانشگاه تدریس نشده چرا شمابایدچشم به غربی دوخته باشید شخصا در ایران چیزی جز فحش نشنیده‌ام ولی نسلی که من بدان متعلق هستم در همه‌جای دنیا می تواند گل کند نوع ادبیات انتقاد و روش وطریقه‌ای که نسل من بدان متعلق است می تواند در همه جا گل کند برداريد سنك صبور چوبك را بادلقك «هنریش‌بل‌برنده‌جایزه نوبل سال ۱۹۷۲ مقایسه کنید و ببینید کدام یك بهتراست؟ شعر شاملو از شعر بسیاری از برندگان تمام جوائز غربی بهتر است .

من این را بعنوان یك محقق در ادبیات غرب خدمتتان عرض می کنم اگرالبته‌حرفم‌رابعنوان منتقدایرانی قبول‌نداشته‌باشیددر اینجا شما ده مقاله که‌چاپ بکنید هم معروف شده‌اید هم صد مقاله درباره ده مقاله‌تان چاپ شده و هم از نظر مادی تامین پیدا کرده‌اید یك قصه موفق کافی است که یك نویسنده تا پنج شش‌سال کاری نکند و بنوشته های دیگر بپردازد ولی در ایران که گوشت کیلوئی شانزده تومان است کرایه خانه هزار ودویست تومان قهوه ترك چهار تومان لیوان شیرگرم سه تومان بمن نویسنده معروفش در مجلات هنوز ستونی پول می دهند و با احتساب دقیق در قبال هرصفحه که بالغ‌بردو هزار کلمه می‌شود چهل تومان می دهندوتازه خدا عمرشان بدهد که می ـ دهند ـ کتاب شعر من دو سال پیش در لیست پرفروش ترین کتابها بود ناشر هزار وششصد نسخه چاپ کرده بود که هنوز بعضی از نسخه هایش‌باقی‌است و در دو قسط به من هزار و صد تومان پول‌دادند بابت‌تاریخ مذکر که بقول اطلاعات یکی از کتابهای موفق سال ۵۱ بوده از بابت سفر مصرو جنون نوشتن که کتاب های بسیار پر فروشی بوده‌اند بابت ترجمه قانون هنوز ناشران تهران‌یك شاهی بمن نداده‌اند حتی‌باوجود تقاضا های مکرر من‌نسخه‌ای‌از کتاب‌هایم رابرایم نفرستاده‌اند روزگار دوزخی آقای ایاز زمان بلندی که سه سال شب وروزم را برایش صرف کرده‌ام دوسال در چاپخانه این دست آن دست گشته و حالا که یك سال از چاپش می گذرد هنوز منتشر نشده هیچ نویسنده اروپائی و آمریکائی این وضع و حال‌را ندارد که ما داریم اگر منتقد اروپایی وضع مرا داشت حتی زبانش را هم از یاد می برد تا چه رسد باین که بپای من و امثال من برسد ما را اگرمثله شده‌تحویل خواننده نمی دادند برای شما مرد ادب دوست و ادب دان روشن می شد که‌ما که هستیم و غربی‌کدام ؟

آگهی استخدام

دانشجوی خلبانی درهوا پیمائی ملی ایران «هما»

هواپیمائی ملی ایران « هما» در سال جاری‌گروه تازه‌ای را برای توسعه بیشتر فعالیت های خود از طریق مصاحبه ، مسابقه و آزمایش های لازم استخدام می کند و برای فراگرفتن فن خلبانی به آمریکا اعزام می دارد .

الف ـ شرایط

۱ـ تابعیت ایران

۲ ـداشتن حداقل سن ۱۸ سال (متولدین تیر ماه ۱۳۳۴) و حداکثر سن ۲۲ سال .

۳ـ داشتن دیپلم کامل متوسطه در رشتـــه طبیعی یا ریاضی (با حداقل معدل ۱۴) افرادیکه در سال ششم طبیعی یا ریاضی مشغول تحصیل هستند میتوانند ضمن‌ارائه معرفی نامه ازدبیرستان مربوطه جهت مسابقات ورودی ثبت نام نمایند .

ضمنا داوطلبان باید در موقع مصاحبه نائیدیه قبولی با معدل چهارده وریز نمرات دوره دوم دبیرستان خود را ارائه نمایند .

۴ـ داشتن سلامت کامل جسمانی و روانی براساس معیار های پزشکی هوائی .

۵ـ حداقل قد ۱۶۵ سانتیمتر .

۶ـ آشنائی به زبان انگلیسی .

۷ـ سپردن تعهد به منظور عدم تاهل تـا خاتمه دوره آموزش .

۸ ـ عدم اعتیاد به دخانیات و سپردن تعهد مبنی بر عدم استعمال آن در تمام دوران خلبانی

۹ـ تعهد ده سال خدمت در هواپیمائی ملی ایران و سپردن وثیقه ملکی بمبلغ ششصد هزار ریال در مقابل هزینه هائی که « هما» برای دوره آموزش فن مزبور پرداخت می نماید

ب ـ داوطلبانیکه واجد شرایط فوق بوده و از عهده آزمایش های لازم و مصاحبه استخدامی برآیند بسمت دانشجوی خلبانی با حقوق ماهانه ۸۰۰۰ ریال استخدام و پس از طی دوره تعلیمات مقدماتی در تهران برای تکمیل دوره های خلبانی به هزینه «هما» به آمریکا اعزام خواهند شد و پس ازاخذ گواهینامه خلبانی با حقوق ۱۲۰۰۰ ریال بخدمت درخواهند آمد و میزان حقوق آنان بعدا تا ۹۴۷۰۰ ریال باضافه فوق‌العاده پرواز و مزایای شغلی افزایش خواهد یافت .

پ ـ روش درخواست داوطلبان

داوطلبان مقیم تهران میتوانند فرم چاپ شده زیر را تکمیل کرده همراه مدارک مورد نیاز بـه اداره استخدام و کاریابی « هما» ارسال دارند و یا مستقیما باداره استخدام و کاریابی «هما» واقع در خیابان فرصت چهار راه ثریا جهت تعیین وقت مصاحبه و شماره ثبت نام مراجعه نمایند .

۲ـ داوطلبان شهرستان ها میتوانند فرم چاپ شده زیر را تکمیل کرده با مدارک لازم توسط پست باداره استخدام « هما» ارسال دارند ، تعیین تاریخ مصاحبه و شماره ثبت نام متقابلا طی نامه بداوطلبان شهرستان ها اعلام خواهد شد .

ت ـ مدارك مورد لزوم

فتوکپی آخرین مدرک تحصیلی ، دو قطعه عکس ۴×۶ (در سال ۵۲ گرفته شده باشد) فتوکپی صفحه اول‌شناسنامه یارونوشت شناسنامه.

ث ـ تاریخ‌و مدت ثبت نام‌وساعات‌مراجعه

داوطلبان میتوانند از تاریخ نشر این آگهی تا آخر روز ۵۲٫۴٫۱۲ مدارک خود را ارسال و یا از ساعت ۱۲ ظهر تا ۱٫۳۰ بعدازظهر باداره استخدام « هما» واقع در خیابان فرصت چهار راه ثریا مراجعه نمایند .

تاریخ

هواپیمائی ملی ایران «هما»

برك درخواست‌داوطلبان شغل‌خلبانی

نام ـ نام خانوادگی ـ اسم پدر

شماره شناسنامه ـ محل صدور ـ تاریخ تولد روز

ماه ـ سال ـ تحصیلات

ریاضی ـ معدل کل دیپلم

طبیعی

قد

میزان آشنائی بزبان انگلیسی : خوب ـ متوسط ـ ضعیف

وضعیت نظام وظیفه

آدرس کامل منزل

شماره تلفن منزل ـ شماره تلفن محل کار

محل امضاء داوطلب

آگهی استخدام

در ارتش شاهنشاهی ایران

۱ـ ارتش شاهنشاهی ایران برای تامین کادر فنی الکترونیک تعدادی داوطلب‌پسر یا دختر با شرایط و امتیازات مشروحه زیر برای طی‌دوره آموزشگاه فنی الکترونیک وابسته بدانشگاه‌پهلوی شیراز می پذیرد .

الف ـ شرایط :

(۱) ـ تابعیت دولت شاهنشاهی ایران .

(۲) ـ متدین بیکی از ادیان اسلام ـ زرتشتی ـ مسیحی ـ کلیمی .

(۳) ـ حداقل سن ۱۶ سال تمام (در اول مرداد ماه ۱۳۵۲) و حداکثر ۲۰ سال تمام .

(۴) ـ داشتن حداقل گواهینامه قبولی سوم دبیرستان (دارندگان مدارک تحصیلی بالاتر در صورت تساوی سایر شرایط حق تقدم دارند .

(۵) ـ داشتن صحت مزاج و تناسب‌اندام بر طبق گواهی بهداری های ارتش شاهنشاهی .

(۶) ـ نداشتن همسر و اولاد و کسان تحت تکفل .

(۷) ـ نداشتن پیشینه بد .

(۸) ـ سپردن تعهد خدمت بمدت ۱۱ سال از تاریخ خاتمه تحصیل .

(۹) ـ موفقیت در آزمایشات ورودی .

ب ـ امتیازات :

داوطلبان درطول مدت تحصیل در آموزشگاه شبانه روزی بوده و هزینه زیست و پوشاک‌نظامی آنان توسط ارتش شاهنشاهی تامین می گردد و در سال یکم ماهانه ۱۸۷۵ ریال و در سال دوم ۴۳۷۵ ریال بعنوان کمک هزینه تحصیلی دریافت می‌دارند .

۲ـ داوطلبان دختر در صورتیکه . وسایل زیست آنان آماده نباشد در مدت تحصیل برابر ارزش جیره هنرآموزان پسر ماهیانه وجه نقد دریافت خواهند کرد .

۳ـ فارغ‌التحصیلان دوره دو ساله بدرجه گروهبان دومی با یکسال ارشدیت مفتخر گردیده و سپس برطبق مقررات قانون استخدام نیروهای مسلح شاهنشاهی و آئین نامه فوق‌العاده سختی خدمت کادر تخصصی نیروی هوائی شاهنشاهی از حقوق و مزایای مربوطه استفاده خواهند نمود .

۴ـ تعدادی از فارغ‌التحصیلان ممتاز سال دوم برای طی دوره تخصصی انتخاب و یکسال دوره تخصصی را با درجه گروهباندومی و استفاده از مزایای درجه مزبور طی نموده‌و پس از فارغ‌التحصیل شدن برابر آئین نامه ذکرشده در بالا از مزایای بیشتر استفاده خواهند نمود.

۵ـ ارزش تحصیلی فارغ‌التحصیلان دوره دو ساله و سه ساله با هم آهنگی وزارت آموزش و پرورش تعیین و از مزایای آن بهره‌مندخواهند شد .

۶ـ دارندگان دیپلم شش ساله متوسطه پس از فارغ‌التحصیل شدن برابر آئین نامه ذکر شده در بالا دارای مزایای بیشتری نسبت به سایرین خواهند بود .

۷ـ داوطلبان میتوانند برای کسب اطلاعات بیشتر و ثبت نام بادر دست داشتن فتوکپی‌گواهی نامه تحصیلی و عین شناسنامه و شش قطعه عکس ۴×۳ از تاریخ پخش این آگهی همه روزه بـه استثنای روز های تعطیل از ساعت ۱۰ الی ۱۲ تا پایان روز یکشنبه ۲۷ خرداد سال جاری بیکی از حوزه های امتحانی مشروحه زیرین مراجعه و ثبت نام نمایند .

تهران ـ به آجودانی کل ستاد بزرگ ارتشتاران (خیابان کوروش چهار راه قصر)

شیراز ـ به آجودانی کل مرکز پیاده (باغ نخت).

مشهد ـ به آجودانی کل لشگر ۷۷ پیاده. اصفهان ـ به آجودانی کل مرکز توپخانه و موشکها .

۸ـ داوطلبانی که مایل باشند از طریق‌مکاتبه ثبت نام نمایند باید مشخصات خود را برابر فرم زیر تکمیل نموده و به آدرس هریک از حوزه های امتحانی که شرکت می نمایند ارسال دارند . ضمنا داوطلبان مزبور باید سه روز قبل از شروع آزمایش (چهار شنبه ۳۰ خرداد ۱۳۵۲) ساعت۹ با در دست داشتن فتوکپی یا عین گواهینامه تحصیلی و عین شناسنامه و شش قطعه عکس ۴×۳ به حوزه مربوطه مراجعه و کارت ورودی خود را دریافت نمایند .

(مشخصات داوطلبین آموزشگاه فنی الکترونیك)

۱ـ نام ۲ـ نام خانوادگی ۳ ـ نام پدر ۴ـ شماره شناسنامه

۵ـ محل صدور ۶ـ تاریخ تولد ۷ـ محل سکونت

۸ـ مدرک تحصیلی ۹ـ حوزه امتحانی انتخابی

۱۰ـ آدرس دقیق داوطلب ۱۱ـ محل امضاء داوطلب

توجه : فرم ها باید به ترتیبی تکمیل و ارسال گردد که قبل از تاریخ یکشنبه ۲۷ خرداد سال جاری به حوزه مربوطه رسیده باشد .

آگهی پذیرش هنرجو

آموزشگاه فنی الکترونیك وابسته‌به‌دانشگاه پهلوی برای دور ه‌عمومی ترم تابستان سال ۵۲ از طریق مسابقه تعدادی هنرجوی دختر و پسر با شرائط زیر میپذیرد.

۱ـ دیپلم کامل طبیعی ،ریاضی ویافنی.

۲ـحداکثر سن ۲۳سال تمام.

۳ـ معافیت از خدمت نظام وظیفه.

هنرجویان پس از طی دوره دو ساله به‌دریافت گواهینامه آموزش عمومی الکترونیك‌نائل خواهند شد.

داوطلبان واجد شرائط باید مدارك لازم‌را به‌انضمام دو قطعه عکس ۴×۳ وفیش بانکی به مبلغ ۲۵۰ ریال‌که به حساب ۱۱۰۰۰بانك عمران شعبه پزشکی شیراز واریز شده باشد برای‌صندوق پستی ۶۱۹ شیراز ارسال دارندکه حداکثرتاآخر خرداد ماه ۵۲به آموزشگاه رسیده باشد.

توزیع کارت ورود به جلسه امتحان ازساعت ۸تا۱۲ صبح روزشنبه دوم تیرماه وامتحان‌مربوطه از ساعت ۳تا۶ همان روز در محل آموزشگاه واقع در کیلو متر ۴ جاده فرودگاه شیراز انجام خواهد شد.

از : علیرضا شفائی

در پارلمان ایران

★ **گروه پارلمانی جدید**

در پارلمان ایران ، گروه پارلمانی اتحادیه کشور های افریقائی و اروپائی فرانسوی زبان‌تشکیل میشود . این‌تصمیم بدنبال شرکت آقای دکر حبیب دادفر نماینده مراغه در کنگره اتحادیه کشور های فرانسوی زبان آفریقائی و اروپائی که آخرین اجلاسیه آن‌در «داکار» پایتخت سنگال تشکل گردید اتخاذ شده‌است هم اکنون‌گروه پارلمانی مذکور با شرکت ۱۵ نماینده بعنوان عضو موسس‌در مجلس شورای ملی تشکیل‌شده است و ریاست آن نیز به آقای دکتر دادفر محول گردید . در مجلس سنا نیز ممکن است این گروه تشکیل شود . تاکنون ۲۷ کشور آفریقائی و اروپائی عضو این اتحادیه شده‌اند .

اجلاسیه آینده اتحادیه‌کشور های فرانسوی زبان آفریقائی و اروپائی در دیماه امسال در بلژیک خواهد بود.

★ **در کمیسیون برنامه**

تغییرات مجلس سنا در برنامه پنجم عمرانی پنجساله کشورکه قبلا طی دویست ساعت بررسی در کمیسیون‌برنامه‌مجلس‌شورای ملی به تصویب رسیده بود ،در کمیسیون برنامه این مجلس مجددامطرح و به تصویب‌رسید در این جلسه که ریاست آن با دکتر فرهاد قهرمان بود ، دکتر دفتریان معاون سازمان برنامه و چند تن از مسئولان سازمان برنامه و بودجه کشور حضور داشتند .

تغییرات مجلس سنا درفصل مربوط به بهداری برنامه قانون پنجم عمرانی کشور بوده است.

★ **تعطیلات تابستانی**

تعطیلات تابستانی مجلس سنا مطابق آئین نامه داخلی این مجلس در « تیرماه » آغاز می‌گردد . با این‌ترتیب ممکن است تنها دوجلسه علنی‌دیگر تا آغاز تیرماه تشکیل گردد . مجلس شورای ملی نیز معمولاتعطیلات تابستانی را از اواسط تیرماه آغاز می‌کند .

در محافل پارلمانی گفته‌میشود امسال در تعطیلات تابستانی به درخواست دولت ، مجلس سنا دوجلسه علنی فوق‌العاده تشکیل خواهد داد .

★ **در کمیسیون های دارائی و بهداری**

اساسنامه سازمان غله و قند و شکر و چای کشوردرکمیسیون دارائی مجلس سنا که ریاست آن با آقای دکتر محمد سجادی بود مطرح شد و پس ازبررسی تصویب گردید . همچنین در کمیسیون بهداری مجلس سنا لایحه موافقتنامه بهداشتی‌ایران ورومانی بررسی شد وبه‌تصویب رسید.

★ **در کمیسیون خارجه**

کمیسیون‌خارجه‌مجلس‌شورای ملی لایحه موافقتنامه همکاری در توسعه کارخانه ذوب آهن آریامهر بین ایران و شوروی‌را بررسی و تصویب کرد. درهمین جلسه که ریاست آن با آقای فتح‌الله مافی (نایب رئیس) بود لایحه دیگری مربوط به اصلاح قانون دریائی ایران راجع به کشتی‌ها مطرح شدو پس از بررسی به تصویب رسید .

جلسات حوزه های استانی

حوزه استانی نمایندگان کرمانشاه در مجلس شورای ملی که درگروه پارلمانی‌ایران نوین عضویت دارند صبردیروز تشکیل گردید . در این‌جلسه پیرامون برنامه های عمرانی و کمبود علوفه برای دام ها که ناشی از خشکسالی است ، به تفصیل صحبت شد.

در حوزه نمایندگان‌فرمانداری کل همدان راجع به برنامه های سازمان جهانگردی ایران و تاسیس و ایجاد کارخانه ها و آموزشگاه های حرفه‌ای بحث و تبادل‌نظر شد . نمایندگان اصفهان نیز در جلسه عصر دیروز خود مشکلات آب وراه در این استان را مورد بررسی قرار دادند و تصمیمات‌تازه‌ای اتخاذ کردند .

پیام‌شاهنشاه به بیستمین اجلاس شورای وزیران سنتو

سنتو باید خودرا باشرائط فعلی تطبیق دهد

متن پیام اعلیحضرت همایون شاهنشاه آریامهر به بیستمین اجلاس‌شورای وزیران سازمان پیمان مرکزی تهران ۱۰ ژوئن ۱۹۷۳

به‌مناسبت بیستمین اجلاسیه شورای وزیران سنتو ، مایلم که به‌کلیه‌نمایندگان عالیقدر شرکت کنندەدراین اجلاسیه خیرمقدم بگویم .

از هنگام اجلاسیه اخیر تاکنون پیشرفت قابل ملاحظه‌ای در صحنه بین‌المللی در رامرسیدن به سازش و بهبود سیاسی‌بین شرق و غرب و اقدامات امیدبخش بمنظور کاهش خطرات ناشی‌ازمسابقه‌تسلیحاتی صورت گرفته‌است . ما از این تحولات استقبال میکنیم ، در عین حال ، باکمال تاسف شاهد بوده‌ایم که چقدر سهل و آسان مرز های بین‌المللی‌موردحمله‌قرارگرفته‌اند و بسهولت کشور های مستقل تجزیه شده اند . همینطور بما ثابت‌شده است که چقدر سریع این کشمکش‌های‌محلی میتوانند به‌بحرانهای بزرگ جهانی‌منجر شوند که در نتیجه آن عناصر ضعیف تر تحت تسلط دشمنان قویتر قرار میگیرند .

بنابر این ، عدم یک نظام موثرجهانی‌برای تضمین‌حاکمیت وتمامیت ارضی ملل ، کشور ها را مجبور میسازد که کاملاآگاه و هوشیار و در وهله اول‌متکی به خود باشند ، تا منافع اصلی خود را حفظ نمایند .

ما بنوبه خود در چهارچوب سیاست مستقل ملی اقدامات مناسبی‌بمنظور تقویت نیرو های دفاعی‌ملی و تامین صلح و ثبات سیاسی در این ناحیه بسیار مهم جهانی بعمل آورده‌ایم.

عضویت ما در سنتو وهمکاری باکشور های عضو با این سیاست‌بطور کلی مطابقت می‌کند که برای این محفل محترم کاملا روشن است .

فلسفه و هدفهای اصلی‌پیمان ما تغییر ناپذیر است . بهر حال باوجود تغییر و تحولاتی که از زمان ایجاد پیمان مذکور در حدود ۱۸ سال قبل در نظم و ترتیب روابط بین‌المللی بوجود آمده است مابابد نقش مهم سنتو و همکاریمان را در چهارچوب‌پیمان مذکور ارزیابی نمائیم‌تابیش سنتو به چه‌نحوی با این مبارزه طلبی های تازه مواجه میگردد و خود را با شرایط فعلی تطبیق میدهد .

بموازات‌همکاری ما در سنتو باید به کوششهای خود جهت برقراری‌نظام‌جهانی که‌براساس حکومت قانون و اصول عدالت استوار شده باشد ادامه دهیم . با توجه به این اعتقاد راسخ است‌که‌سازمان ملل بایدبرقدرت و نفوذ خود بیفزاید تا وظایف خود رابطور موثری انجام دهد و امنیت و صلح پایدار جهانی را تضمین نماید .

بهر حال بواسطه ضعف و عدم قدرت سازمان ملل متحد در انجام این مسئولیت‌هابرای ایجاد صلح و امنیت جهانی چاره‌ای‌جز این نداریم که خود را نیرومند سازیم و در عین حال در پیمان دفاعی سنتوباقی بمانیم .

باتوجه‌به این نکات ماانتظار روزی را میکشیم که عاری از تهدیددائمی جنگ‌وانهدام باشد واز تمام منابع موجود بجای ساختن‌لوازم‌جنگی برای‌بی‌ریزی اجتماعی که براساس موفقیت ، رفاه‌وعدالت اجتماعی درسراسر جهان پایه گذاری شده است استفاده گردد .

ماموفقیت شورای مزبور را در انجام مذاکرات خود آرزومندیم.

یک قطب کشاورزی بزرگ دراراضی زیرسد مهاباد بوجود می آید

براساس قراردادی که صبح امروز باحضورآقای دکتر ولیان وزیر تعاون و امور روستا ها بین سازمان شرکت های سهامی زراعی و تعاونی های تولید روستائی وزارت تعاون و امور روستا ها ، و گروه مهندسان «مشاور»«الکتروبروژکت»«وگسلاوی بامضاء رسید یکی‌از بزرگترین مجتمع های دامداری و صنایع غذائی کشوردرمنطقه عمل‌چهار شرکت سهامی زراعی متشکله‌در اراضی زیر سد مهاباد بوجود می آید.این شرکت که اقدامات اجرائی آن‌از اسفند ماه گذشته آغاز شده‌درجهت فراهم نمودن مواد غذائی مورد نیاز کشور و بالا بردن‌سطح‌اشتغال کشاورزان و بالنتیجه‌فراهم نمودن موجبات افزایش درآمد سرانه زارعان سهامدار اقدامات وسیعی انجام خواهد داد .

براساس این طرح سالانه‌نسبت به نگهداری تعداد یکصد هزار گوسفند داشتی به منظور تولید شیر و گوشت و پرواربندی ، یکصد هزار گوسفند به منظور تولید گوشت و یکهزاروهشتصد راس گاو شیری به منظور تولید شیر و مواد لبنی و پرورش چهارصد هزارمرغ تخمی‌بمنظور تولید تخم‌مرغ و پرورش سالانه پنج میلیون مرغ‌گوشتی وپرورش تولید سالانه دو هزار تن ماهی و استقرار صنایع غذائی و کشتارگاه ها و توسعه فعالیت های غیرکشاورزی‌در منطقه‌عمل شرکت های سهامی زراعی متشکله در زیر سد مهاباد اقدام خواهد شد .

منطقه عمل

بموازات آماده شدن تدریجی شبکه های آبیاری در اراضی زیر سد مهاباد و عمران قسمتی از اراضی بایر موجود در این منطقه‌و انجام فعالیت‌های‌لازم در زمینه زه‌کشی و اصلاح اراضی با استفاده ازپیشرفته‌ترین روش های کشاورزی ، سهامداران چهار شرکت سهامی زراعی متشکله درمنطقه مهابادکه تعداد آنها در حال حاضر ۱۴۰۰ نفر بوده و جمعیت منطقه عمل این شرکت ها بالغ بر ۱۳۹۲۶ نفر میباشد ، موفق خواهد شد ، که درمنطقه‌عملی‌لااقل به وسعت چهارده هزار هکتار با اقدام در زمینه تناوب برنامه های زراعی، به فعالیت های کشاورزی و صنعتی دامنه‌داری بپردازند و نقش خلاقه خود را در زمینه توسعه اقتصاد ملی ایفاء نمایند.

براساس قراردادی‌که بامضاء رسید ، به موازات اقداماتی‌که در این منطقه در زمینه انجام فعالیت های کشاورزی،دامداری و صنعتی انجام خواهدپذیرفت، نسبت به ادغام ۲۲ ده پراکنده موجوددر منطقه‌عمل شرکت‌های سهامی‌زراعی متشکله در اراضی زیر سد مهاباد و توسعه چهار شهرک‌روستائی‌و سایرتاسیساتی که هم‌اکنون‌در این منطقه‌بوجود آمده‌اند اقدامات دامنه‌دار تری انجام میشودونسبت به‌ساختمان منازل مسکونی جدیدی برای کلیه سهامداران این شرکت ها اقدامات لازم انجام خواهد پذیرفت .

باین ترتیب یکی از بزرگ ترین قطب های کشاورزی مملکت بدست زارعان سهامدار شرکت های سهامی زراعی متشکله در اراضی زیر سد مهاباد که‌وسعت تقریبی آن بالغ بر ۱۸ هزار هکتار میباشد تشکیل خواهد شد .

ساختن‌لوازم‌جنگی برای‌بی‌ریزی اجتماعی که براساس موفقیت ، رفاه‌وعدالت اجتماعی درسراسر جهان پایه گذاری شده است استفاده گردد .

ماموفقیت شورای مزبور را در انجام مذاکرات خود آرزومندیم.

بانک بازرگانی ایران

ترازنامه در پایان اسفند ۱۳۵۱

دارائی ها

	ریال	ریال	پایان سال ۱۳۵۱	پایان سال ۱۳۵۰
اسکناس و مسکوک			۶۳۸,۹۵۹,۴۴۵/—	۴۴۸,۳۵۱,۶۹۹/—
سپرده نزد بانک مرکزی ایران				
سپرده قانونی		۲,۹۴۲,۷۲۸,۰۰۰/—		۲,۲۷۲,۶۸۸,۰۰۰/—
سایر سپرده‌ها		۳۵۱,۰۹۵,۵۹۰/—		۱۹۰,۲۶۶,۷۱۰/—
موجودی نزد بانکهای داخلی			۳,۲۹۳,۸۲۳,۵۹۰/—	۲,۴۶۲,۹۵۴,۷۱۰/—
نقود بیگانه و موجودی نزد بانکهای خارجی			۲,۲۸۸,۲۵۰,۸۷۸/—	۱,۱۵۴,۴۰۲,۳۷۹/—
برگهای بهادار			۳۱۷,۶۶۱,۷۴۹/—	۲۵۹,۸۸۷,۲۴۸/—
اسناد نزولی و بروات خزیداری			۹۹۳,۳۳۰,۰۰۰/—	۶۱۲,۰۰۰,۰۰۰/—
وامها و سایرمطالبات			۴,۴۳۸,۵۵۸,۰۵۸/—	۳,۱۲۲,۴۵۴,۰۹۴/—
سایر دارائی‌ها			۹,۲۰۰,۲۰۸,۵۴۷/—	۸,۶۸۳,۶۳۸,۵۴۵/—
وثائق تملیک شده			۱,۹۲۸,۵۶۶,۵۹۴/—	۷۰۲,۱۲۱,۳۳۷/—
مشارکت‌وسرمایه‌گزاری ببهای تمام شده			۱۰,۸۹۶,۳۸۱/—	۲۴,۹۴۵,۱۹۳/—
اموال منقول ببهای تمام شده	۲۴۶,۱۲۱,۰۲۱/—		۱۰۳,۵۲۵,۲۰۰/—	۸۴,۲۶۷,۲۰۰/—
کسرمیشود ذخیره استهلاک	۲۲۱,۰۱۶,۶۳۴/—			
اموال غیرمنقول ببهای تمام شده	۵۹۸,۶۲۸,۷۹۴/—		۲۵,۱۰۴,۳۸۷/—	۲۲۵,۶۷۸,۹۲۵/—
کسرمیشود ذخیره استهلاک	۳۵۲,۱۹۲,۱۵۱/—			۱۹۷,۲۳۹,۳۴۷/—
اقلام در راه			۲۴۶,۴۳۶,۶۴۳/—	۲۸,۴۳۹,۵۷۸/—
			۵۱,۴۶۱/—	۵۷۸,۱۱۹,۶۰۳/—
تعهد مشتریان بابت پذیرشها			۲۳,۴۸۵,۳۷۲,۹۳۳/—	۳۳۱,۸۵۸,۳۲۱/—
ضمانت نامه‌ها و اعتبارات باز شده			۰۳,۷۲۴,۵۹۵,۲۱۴/—	۲۴۶,۲۶۱,۲۸۲/—
			۲۷,۲۰۹,۹۶۸,۱۴۷/—	۴۹,۷۶۱/—
				۱۷,۸۲۹,۷۷۳,۰۲۶/—
				۳,۱۶۴,۶۱۶,۲۶۷/—
				۲۰,۹۹۴,۳۸۹,۲۹۳/—

سرمایه و بدهی ها

	ریال	ریال	پایان سال ۱۳۵۱	پایان سال ۱۳۵۰
سرمایه :				۵۰۰,۰۰۰,۰۰۰/—
ثبت شده		۵۰۰,۰۰۰,۰۰۰/—		۲۵۰,۰۰۰,۰۰۰/—
کسر میشود پرداخت نشده		۲۵۰,۰۰۰,۰۰۰/—		
اندوخته قانونی			۲۵۰,۰۰۰,۰۰۰/—	۲۵۰,۰۰۰,۰۰۰/—
سایر اندوخته ها			۷۸,۶۷۰,۰۰۰/—	۶۹,۶۷۰,۰۰۰/—
مانده حساب سود و زیان			۵,۱۲۰,۰۰۰/—	۵,۱۲۰,۰۰۰/—
بستانکاران :			۹۱,۶۶۸/—	۲۳۸,۷۸۲/—
حسابهای‌جاری‌اشخاص وسایرسپرده‌هلی دیداری		۵,۱۰۳,۵۹۷,۳۲۹/—		۳,۴۹۹,۱۳۴,۲۵۹/—
حساب بانکها		۱,۴۲۲,۰۱۲,۹۰۰/—		۱,۳۶۳,۸۳۲,۸۳۰/—
سپرده های مدت دار		۷,۹۰۱,۳۷۹,۴۳۵/—		۵,۹۵۰,۶۹۹,۱۸۱/—
حسابهای پس‌انداز و سپرده های مشابه		۵,۳۳۷,۲۰۰,۲۳۰/—		۵,۰۹۲,۰۶۳,۸۵۴/—
تقسیم سود			۱۹,۷۶۴,۱۸۹,۸۹۴/—	۱۵,۹۰۵,۷۳۰,۱۲۴/—
سایر بدهی ها :			۳۶,۲۵۰,۰۰۰/—	۳۶,۲۵۰,۰۰۰/—
			۳,۳۵۱,۰۵۱,۳۷۱/—	۱,۵۶۲,۷۶۴,۱۲۰/—
پذیرشها ، ضمانت نامه ها واعتبارات باز شده			۲۳,۴۸۵,۳۷۲,۹۳۳/—	۱۷,۸۲۹,۷۷۳,۰۲۶/—
			۳,۷۲۴,۵۹۵,۲۱۴/—	۳,۱۶۴,۶۱۶,۲۶۷/—
			۲۷,۲۰۹,۹۶۸,۱۴۷/—	۲۰,۹۹۴,۳۸۹,۲۹۳/—

هیئت مدیره — بازرس — حسابدار خبره — حسابدار رسمی

حساب سود و زیان برای سال منتهی به ۲۹ اسفند ۱۳۵۱

هزینه ها و ذخائر

	سال ۱۳۵۱ ریال	سال ۱۳۵۰ ریال
هزینه کل	۶۵۲,۹۴۷,۲۵۴/—	۵۹۱,۰۳۸,۲۷۸/—
ذخیره مخصوص	۲,۷۰۰,۰۰۰/—	۲۰,۰۰۰,۰۰۰/—
بهره و کارمزد پرداختی	۱,۰۲۴,۸۸۶,۶۹۲/—	۷۷۱,۱۰۵,۱۴۳/—
استهلاکات :		
منقول	۲۳,۷۷۷,۲۸۷/—	۲۲,۶۰۸,۶۱۹/—
غیرمنقول	۲۰,۳۳۳,۸۳۰/—	۲۵,۱۳۴,۲۱۷/—
مانده نقل بحساب تقسیم سود	۴۵,۱۰۲,۸۸۶/—	۴۸,۴۸۸,۷۸۲/—
	۱,۷۶۹,۷۴۲,۹۴۹/—	۱,۴۷۸,۳۷۵,۰۳۹/—

درآمد ها

	سال ۱۳۵۱ ریال	سال ۱۳۵۰ ریال
اندوخته قانونی	۹,۰۰۰,۰۰۰/—	۱۲,۰۰۰,۰۰۰/—
سود قابل تقسیم	۳۶,۲۵۰,۰۰۰/—	۳۶,۲۵۰,۰۰۰/—
مانده نقل به سال بعد	۹۱,۶۶۸/—	۲۳۸,۷۸۲/—
	۴۵,۳۴۱,۶۶۸/—	۴۸,۴۸۸,۷۸۲/—

حساب تقسیم سود

	سال ۱۳۵۱ ریال	سال ۱۳۵۰ ریال
سود ویژه نقل از حساب سود و زیان :		
مانده از سال قبل	۲۳۸,۷۸۲/—	۳,۳۱۸/—
سود ویژه سال جاری	۴۵,۱۰۲,۸۸۶/—	۴۸,۴۸۵,۴۶۴/—
	۴۵,۳۴۱,۶۶۸/—	۴۸,۴۸۸,۷۸۲/—

تلفن سرویس حوادث ۳۱۱۲۱۲

کشف ۵۰۰ کیلو حشیش
پرده از مرگ مرموز باغبان برداشت

محمدنبی فراهانی
باغبان مقتول

همدست قاچاقچیان وقتی در باغ را باز کرد ، ناگهان کامیون وارد باغ شد و پس از خراب کردن دیوار ، او را کشت .

قاچاقچیان بین‌المللی با همکاری یك باغبان ، باغ بزرگی را به‌ستاد عملیاتی خود تبدیل کرده بودند

راز مرگ مرموز باغبان باغ همدانیان واقع‌در جاده ساوه با کشف پانصد کیلو حشیش فاش شد .

ماموربن‌ژاندارمری که‌پیرامون قتل محمد نبی فراهانی باغبان باغ همدانیان تحقیق می کردند موفق شدند مقدار معتنابهی حشیش که درزیرخاك‌مخفی‌شده بود پیدا کنند . باکشف‌حشیش ها پرده از راز مرگ محمدنبی برداشته شد و معلوم شدباغبان که یکی از همدستان قاچاقچیان بین‌المللی بوده است فدای سهل‌انگاری و یا احتمالاتوطئه دوستانش شده است .

جریان حادثه از این قراربود که در روزچهاردهم خردادماه سال جاری بماموربن ژاندارمری نعمت‌آباداطلاع دادند ،اتومبیلی به دیوار باغ همدانیان واقع‌در جاده ساوه برخورد کرده وپس از خراب کردن دیوار باعث‌مرگ محمد نبی فراهانی باغبان باغ مزبور شده است و راننده اتومبیل نیز پس ازخراب‌کردن دیوار و کشتن محمد نبی‌متواری شده است .

رفت و آمد های‌مخفیانه

ماموربن ژاندارمری نعمت‌آباد بمحل رفتند و مشاهده کردند دیوار جلوی باغ براثرتصادف با اتومبیل خراب شده و محمد نبی نیز در زیر آوار کشته‌شده است جنازه محمد نبی به پزشکی قانونی منتقل گردیدو از طرف دادسرای تهران بازپرس شعبه ۲۰ دادسرامامور رسیدگی باین پرونده شد .در همان بررسیهای اولیه‌ماموربن و بازپرس پی بردند که مرگ محمدنبی مشکوك است ووی قربانی یك توطئه شده است .

در تحقیقاتی که از بانوسلطان همسر محمد بعمل آمد وی گفت محمد از مدتها قبل با شخصی بنام عباس سیامکی که در خیابان آذری تانکرسازی دارد آشنا شده بود . عباس باتفاق دوستانش در این مدت به باغ رفت و آمد می کردند وشب حادثه نیز عباس بادونفر از دوستانش در باغ بودند و با محمد حرف می زدند بانوسلطان افزود رفت و آمد های عباس و دوستانش بباغ همیشه‌مخفیانه صورت می گرفت و من تاکنون نتوانسته‌ام به این راز پی‌ببرم وشوهرم نیز در این‌باره بمن حرفی نزده بود .

تانکر های دو جداره

بازپرس دادسرای تهران از چند نفر که در باغ بودند تحقیقاتی بعمل آورد و پرونده را جهت بررسیهای بیشتربادارە آگاهی فرستاد تا ماموربن در باره کشته شدن محمدنبی فراهانی و پیدا کردن قاتل یا قاتلین تحقیق نمایند .بدنبال پی‌گیریهای همه‌جانبه روز گذشته‌سرکار سروان‌فرجبخش فرمانده گروهان ژاندارمری شهباد باتفاق رئیس پاسگاه ژاندارمری نعمت‌آباد مجددا جهت تحقیقات بیشتر و بازدید از محل بباغ همدانیان رفتند. هنگامی که ماموربن در باغ مشغول جستجو بودند ناگهان متوجه شدند دو دستگاه تانکر بنزین نیمه‌کاره با وسائل جوشکاری در گوشه‌ای از باغ افتاده است. ماموربن‌ژاندارمری پس از بازدید تانکر هادریافتند تانکر ها بصورت دوجداره ساخته شده‌اند و همین امرباعث شد که ماموربن به وجود حشیش قاچاق درباغ پی ببرند زیرا ماموربن میدانستند که‌فقط قاچاقچیان بین‌المللی باین نوع جاسازیها آشنائی و با آنها سروکار دارند .

بلافاصله بدستور فرمانده گروهان ژاندارمری شهباد تعداد زیادی مامور ژاندارمری بابیل مشغول کندن زمین باغ‌شدند تا این که یکی ازماموربن که در ضلع جنوبی باغ مشغول زیرورو کردن خاك بود فریاد زد «قاچاقها را پیدا کردیم» . ماموران بطرف ضلع جنوبی‌باغ رفتند و از داخل یك گودال یك متری مقدار زیادی حشیش که در بسته های نایلونی‌ریخته شده و در داخل روزنامه‌افغانی پیچیده شده بود کشف کردند با پیدا شدن این حشیشها که پانصد کیلو وزن دارند ماموربن دریافتند که قاچاقچیان بین‌المللی در این باغ‌رفت و آمد داشتند و این باغ محل اختفای مواد مخدر بوده که از خارج بداخل کشور وارد می کرده‌اند.

★ دستگیری سازنده تانکر های دو جداره

ماموربن ژاندارمری سپس برای یافتن سازنده این‌تانکر ها به تحقیق‌پرداختند ودریافتند که‌تانکر ها را شخصی بنام عباس سیامکی دوست محمدنبی فراهانی که یکی‌ازتانکرسازان معروف تهران است‌ودر سه‌راه آذری کارخانه تانکرسازی‌دارد می‌ساخته است . ماموربن‌موفق شدند عباس را دستگیر کنند. در تحقیقاتی که از عباس‌بعمل آمداو گفت‌باچند نفرقاچاقچیان حشیش که دارای تریلی های بزرگی هستند قرار گذاشتم برایشان دو تانکر بنزین بسازم و در داخل تانکر ها برای‌مخفی کردن اجناس قاچاق جا سازی کنم طبق قرارداد من مبلغ ۵ هزار تومان برای ساختن این دوتانکرپول گرفتم وچون‌ساختن این‌نوع تانکرها بایستی درجای خلوتی صورت گیرد تاکسی متوجه نشود قاچاقچیان مرابباغ همدانیان که محمد فراهانی باغبان آن بود بردند و من در داخل آن باغ مشغول ساختن تانکر شدم و روز سیزدهم‌خرداد تانکر ها آماده شد تا آنهارا روی شاسی‌کامیونها سوار کنم عباس اضافه کرد این تانکر ها دو جداره است ، در یك جدار آن بنزین و در وسط‌آن محلی برای اجناس قاچاق‌تعبیه شده است .

عباس سیامکی گفت‌ساعت دوازده‌وپنج دقیقه شب چهاردهم خرداد که‌مادرباغ انتظار رسیدن کامیونها بودیم وقتی کامیون جلو در باغ نمایان شد ، محمد فرهانی برای باز کردن درباغ رفت . او بعد از باز کردن در باغ خودش نیز کناردرایستاد. ولی چون کامیون بزرك بود هنگامیکه راننده وارد درگاه باغ شد ناگهان بدنه‌کامیون‌به دیوار باغ برخورد کردو دیوار باغ فرو ریخت ومحمدفراهانی زیر آور ماند . ما بعدا متوجه شدیم که محمد مرده است و قاچاقچیان از ترس فوراجنازه را در آنجا گذاشته و متواری شدند .

اینها کیسه های حشیش هستند که قاچاقچیان آنهارا درگوشه‌ای از باغ مخفی‌کرده بودند .

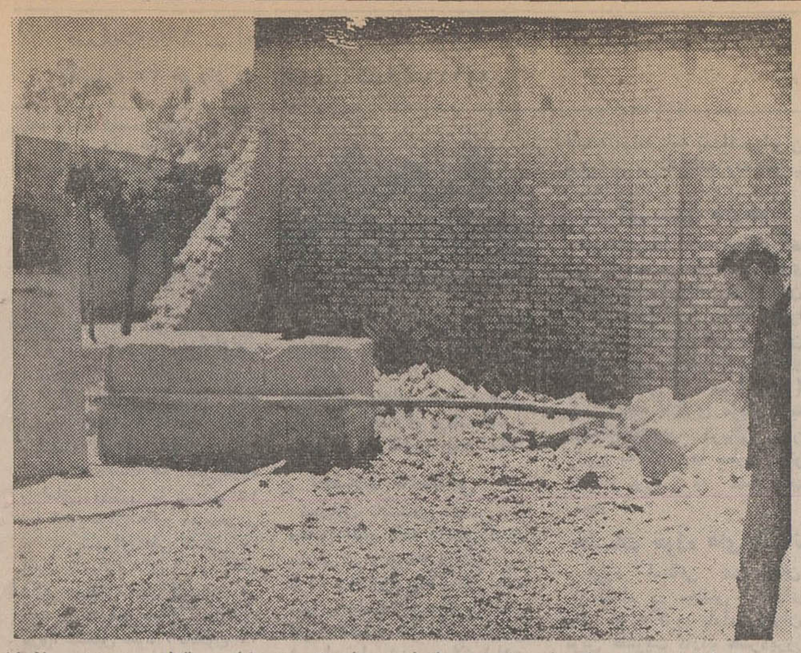

سرنخ کشف ۵۰۰ کیلو حشیش با خراب شدن‌دیوار باغ و بقتل رسیدن باغبان بدست ماموران افتاد !

عباس سیامکی افزود قاچاقچیان قصد داشتند حشیشها را درجا سازی مخفی کنند . و آنرا به آلمان صادر کنند . عباس گفت که قاچاقچیان را نمی شناسد و فقط برای آنها تانکرساخته‌و پولش راگرفته است .

ماموربن ژاندارمری درتحقیقات خود دریافتند که محمد نبی فراهانی باقاچاقچیان بین‌المللی همکاری داشته است و آنها حشیشها را از افغانستان وارد ایران کرده و قصد داشتند به آلمان صادر کنند و چون در این حادثه محمد نبی‌فراهانی کشته شده است ۵۰۰ کیلو حشیش را در زیر خاك مخفی کرده‌اند تا وقتی آب ها از آسیاب افتاد مجددا حشیشها را از زیر خاك خارج نمایند. قاچاقچیان طوری باین باغ رفت و آمد میکردند که کسی آنها را نشناسد و اکنون ماموربن ژاندارمری‌درجستجوی این قاچاقچیان هستند ماموربن پانصد کیلوحشیشهای کشف‌شده همراه عباس سیامکی تحویل مقامات قضائی دادند و عباس سیامکی جهت تحقیقات‌بیشتر به آگاهی فرستاد شد .

قاچاقچیان طوری باین باغ رفت و آمد میکردند که کسی آنها را نشناسد و اکنون ماموربن ژاندارمری‌درگفتگوئی بخبرنگار ما گفتند حشیش ـ های کشف‌شده‌درایران‌ششصد هزار تومان ارزش دارد و این مقدار حشیش در آلمان چهار میلیون تومان ارزش دارد .

در تحقیقاتی که بعمل آمد معلوم شد عباس سیامکی‌چندی قبل سفری به دوبی کرده و در آنجا برای یك کشتی که‌متعلق به قاچاقچیان بین‌المللی بوده است جاسازی کرده است .

«جبارزاده» متهم جنایت خیابان کاخ در دادگاه حاضر نشد

وی با ارسال یادداشتی از زندان اعلام کرد بعلت بیماری قادر بحرکت نیست

مهدیه جهرمی

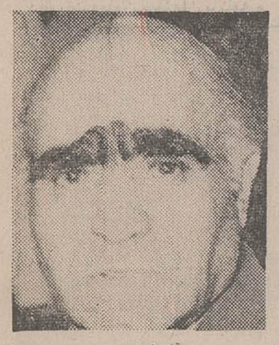

جبارزاده

ایوب جبارزاده متهم‌جنایت خیابان کاخ روز گذشته به علت بیماری‌درشعبه دوم‌دادگاه جنائی تهران حاضر نشد .

جبارزاده قراربوددیروز در شعبه دوم دادگاه عالی جنائی مورد محاکمه قرارگیرد اماوی بارسال یکیادداشت اززندان اعلام کرد که به علت بیماری شدید قادر بحرکت نیست واز حضور در دادگاه معذوراست.

این چندمین باری است که محاکمه جبارزادەبه علل‌مختلف بیماری متهم ، عدم حضور وکیل مدافع و ... به تعویق میافتد،با این‌تفاصیل پیش‌بینی میشود که درنیمه دوم تیرماه این محاکمه انجام شود .

جریان حادثه

ساعت ۱۱یکی‌از شبهای‌تیر ماه سال ۱۳۵۰ در خیابان کاخ از داخل اتومبیل شماره ۸۷۳۳۳ تهران ـ ب صدای تیراندازی‌بگوش‌رسید،اتومبیلی متوقف شد و ماموربن کلانتری مرکز یکی از سرنشینان آنرا به اتهام تیراندازه دستجیر و دو نفر دیگرراکه مجروح شده بودندبه یکی از بیمارستان‌های خصوصی منتقل کردند .

روز بعد از این حادثه مهدی محضری۳۶ساله یکی از مجروحین دربیمارستان فوت کرد و حال مجروح ۴۲ ساله دیگربه‌نام محمد لاجوردی رو وخامت گذارد .

بامرگ مهدی محضری ، ایوب جبارزاده به اتهام قتل تحویل دادسرای تهران شد و تحقیقات بازپرس از متهم آغاز گردید .

پی‌گیری های بعدی بازپرس روشن ساختکه‌ماجرائی عشقی باعث بوجود آمدن این حادثه خونین شده است .

ایوب جبارزاده مرد ۷۰ ساله‌که جواهر فروش معروف خیابان شاه‌است ضمن آشنائی باخانواده‌ای بنام جهرمی با دختر این خانواده بنام مهدیه جهرمی آشنا شد وطی تماسها و دیدار های مکرر به او دلبستگی پیدا کرد ولی چندی بعدمهدیه باجوان موردعلاقه‌اش مهدی محضری ازدواج کرد.

مهدی محضری باتفاق‌دوستش درشب حادثه به‌منزل جبارزاده رفتند و درمقابل منزل بین‌آنها گفتگوی تند و نزاعی رخداد که منجر به کشته شدن مهدی محضری گردید و جبارزاده بانهام قتل بازداشت شد .

بازپرس شعبه ۱۸ به این پرونده رسیدگی کرد و عباس پیشوایی دادستان تهران نیز به استناد ماده ۱۷۰ قانون مجازات عمومی برای متهم درخواست اعدام صادر کرد ، بدین ترتیب پرونده برای رسیدگی به شعبه دوم دادگاه عالی جنائی تهران احاله شد.

کابل‌کشی تلفن بهبهان

بدستور آقای مهندس عبدالوهابی رئیس کل مخابرات‌خوزستان به سرپرستی آقای فرجی و باکوشش آقای بهبهانی‌نیا رئیس مخابرات بهبهان‌کابل‌کشی تلفن این‌شهر شروع واقدام به حفاری در کوچه‌ها و خیابانها گردید که برخلاف آنچه پیش‌بینی شده بود زودتر خاتمه پذیرفت . خدمات آقای مهندس عبدالوهابی در مدت خدمت خود به خوزستان چشمگیر است بخصوص که این شهردارای تلفن خودکار شد وبدینوسیله سپاسگزاری خود را تقدیم میداریم.

بامضای عده‌ای از اهالی

تلفن‌های اتوماتیك پخش ایران گاز
۸۲۷۱۳۱-۳۹
۸۳۰۰۱۱-۱۷
ایران گاز

بانمایشات‌خیره‌کننده قهرمانان کاراته و جودوی سینمای ایران طوفانی از هیجان و حادثه برپا میشود .

از صبح چهارشنبه دربهترین گروه سینمائی پایتخت
نیاگارا ـ اروپا ـ میامی ـ الوند
کیهان ـ مارلیک ـ ارانوس
سیلوانا و... سیلورسیتی (قلهك)

فیروز ـ هاله ـ بوتیمار
از مرگ میگریزند در نیم
گریز از مرگ

باشرکت : علی آزاد ـ سوزی یاشار ـ محمد بانکی ـ رضا کریمی
سرکوب . تهیه‌کننده : بیك ایما نوروزی
کارگردان : ناصر محمدی . فیلمبردار : انجم روز

فرش روزولت
خریدار فرشهای کهنه سنگین قیمت. میدان ۲۵ شهریور تلفن ۸۲ـ۸۳۴۴۸۱

فرش میرزائی
خریدار فرشهای کهنه و سنگین قیمت تلفن ۷۵۲۶۹۰

از محمد رضا کیاری « عکس بالا » ۱۲ساله که‌اختلال‌حواس نیزدارد یکهفته است خبری نیست هرکس اطلاعی‌ازنامبرده دارد خواهشمند است‌به‌آدرس: خیابان شیروخورشید روبروی مسجد صاحب‌الزمان دکان نانوائی به علی‌اصغر عباسیان «کارگر» خبردهد .
آ ـ ۵۳۴۱

جناب آقای هویدا نخست‌وزیر محبوب

رونوشت کل پست ـ رونوشت اطلاعات ـ رونوشت‌مشهد کل پست خراسان

بپاس خدمات خداپسندانه اولیای امور پست که نسبت به برقراری پست هوائی در این منطقه زلزله‌زده مبذول فرموده‌اند صمیمانه تشکر و سپاسگزاری می‌نمائیم . چون این شهرستان فاقد زایشگاه بوده و بیماران لاعلاج به مرکز مجهزتری اعزام می‌شوند از وسیله پست هوائی استفاده می‌شود استدعا داریم اوامر عالی صادر که سرویس هوائی را در هفته به‌شش‌سرویس افزایش دهندتاموجبات رفاه اهالی‌وبیماران فراهم، بیش از پیش به دعاگوئی ذات مقدس شاهنشاه آریامهر وخاندان جلیل‌سلطنت مشغول باشیم .

اهالی گناباد : بیهقی ـ سعیدی ـ مروی ـ اسماعیلی ـ دوستی ـ امامی ـ رسائی ـ کریمی ـ شریفی ـ اشراقی ـ اشرافی ـ زمانی ـ علیزاده ـ نعمتی ـ امینی ـ سلطانی و ۵۰ امضاء دیگر .

شماره ۵۲ـ۰۲ـ۸٫۸۰۳
تاریخ ۱۳٫۳٫۵۲

آگهی استخدام

سازمان صنایع نظامی بمنظور تکمیل کادر بهداری خود احتیاج باشخاص مشروحه زیردارد که بطور پیمانی استخدام مینماید:

۱ـ پزشك متخصص درامراض داخلی ، جراحی‌عمومی ، بیماری های اطفال، بیماریهای زنان ، چشم پزشك هر کدام یکنفر.
۲ـ پزشك متخصص علوم آزمایشگاهی ، رادیولوژیست ، بی‌هوشی ، هرکدام یکنفر.
۳ـ پزشك عمومی ۴ نفر.
۴ـ پرستار پنج‌نفر.

داوطلبین حائز شرایط میتوانند همه روز راس ساعت‌اداری تا تاریخ سی‌و یکم خرداد ماه سال جاری با دردست داشتن عین مدرك تحصیلی ، سربازی وشناسنامه جهت هرگونه اطلاعات‌بیشتر بمدیریت امور اداری و نیروی انسانی واقع‌در سلطنت آباد مراجعه نمایند.

م‌الف ۴۷۱۷ سازمان صنایع نظامی

آگهی

پیرو آگهی شماره ۶۴۲۹ـ۶ر۲ر۵۲ دراجرای تصویبنامه شماره ۱۱۵۰ـ۲ر۳ر۵۲ ۱ـ پیشنهاددهندگان میتوانند برای هریک از موسسات مذکور درآگهی شماره ۶۴۲۹ـ۲۹ر۲ر۵۲ بطور تفکیک و جداگانه پیشنهاد و اجاره نمایدو ۵درصد مبلغ پیشنهادی را بحساب شماره ۱۴۶۳۰ شهرداری دربانك ملی واریز و ضمیمه پیشنهاد خود نموده و تاساعت ۱۱ صبح روز یکشنبه ۲۷ خرداد ۵۲ بدفتر شهرداری تسلیم و رسید دریافت دارند و پیشنهادات واصله درساعت ۱۲ همانروز درجلسه کمیسیون هیئت عالی معاملات شهرداری بازو قرائت خواهد شد سایر شروط درآگهی منتشره قبلی بقوت خود باقیست .

م‌الف ۴۷۴۴ شهردار مشهد ـ مهدوی

در وسط خیابان کورش کبیر

دو کمپرسی شاخ به‌شاخ شدند

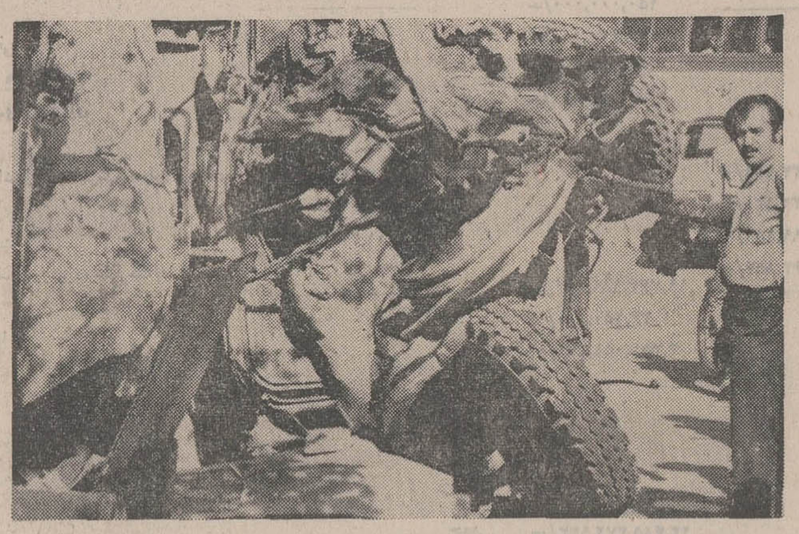

عکس شدت تصادف‌رابخوبی نشان‌میدهد که چگونه دو کمپرسی درهم فرورفته‌اند !

براثر برخورد دو کمپرسی در خیابان کورش کبیر (جاده قدیم شمیران) هر دو راننده آنها کشته شدند .

شدت تصادف بحدی بود که هر دو کمپرسی درهم مخلوط شدند.

ساعت ۲ بامداد صبح امروز کامیون کمپرسی بشماره ۱۹۹۲۶ تهران براننده‌گی سیف‌الله عطارها که از شمال به جنوب خیابان کورش در حرکت بود درمقابل سینما پاسیفیک با کمپرسی شماره ۱۷۴۵۹ تهران که از جنوب بطرف شمال میرفت شاخ‌بشاخ تصادف کردند . شدت تصادف بحدی بود که هردو راننده کامیون بسختی مجروح شدند که به‌بیمارستان‌سینا انتقال یافتند اما آن دو براثر جراحات وارده در بیمارستان‌جان سپردند .

آگهی مجمع عمومی فوق‌العاده

چون نوع شرکت سهامی گروه فرهنگی ارمگان به سهامی خاص تبدیل نشده باستناد ماده ۲۸۴ قانون تجارت . شرکت قهرا منحله شده محسوب میشود بدین وسیله از کلیه شرکاء شرکت دعوت میشود ساعت ۴ر۳۰ روز ۳۱ر۳ر۵۲ در محل شرکت واقع در خیابان‌مطهری کوچه‌پیشداد حضور بهمرسانند.

دستور جلسه : انحلال شرکت و تعیین مدیر تسویه .

مدیرعامل گروه فرهنگی ارمگان ـ محمدعلی نواب
آ ـ ۱۷۹۲۴

شماره ۴۴۰۹ر۱ تاریخ ۱۹ر۳ر۵۲
شهرداری قم

«آگهی»

دراجرای تبصره یکماده۱۶ قانون نوسازی و عمران‌شهری باستحضار عموم میرساند.

عملیات نقشه‌کشی وارزیابی خیابان بهار از ابتدای پل آهنچی‌تاابتدای خیابان حجت وپل در دست ساختمان حجتیه آغاز گردیده است و پس از انجام تشریفات قانونی نسبت به تعریض خیابان مزبور (فقط از سمت رودخانه) اقدام مقتضی معمول میگردد.

حسین قاسمی‌نژاد ـ شهردار قم
آ ـ ۱۷۸۲۲

آگهی دعوت مجمع عمومی عادی

از کلیه صاحبان سهام شرکت سهامی خاص سورویانس ایران‌دعوت میشود در ساعت شش بعداز ظهر روز یکشنبه سوم تیر ماه ۵۲ برای تشکیل جلسه مجمع عمومی عادی سالیانه در دفتر آقای مهندس سدهی رئیس هیئت مدیره‌شرکت واقع در خیابان سپهبد زاهدی کوچه افشین شماره ۱۸حضور بهمرسانند . دستور جلسه : ۱ـ استماع گزارش هیئت مدیره و بازرسان . ۲ـ رسیدگی و تصویب ترازنامه و سود و زیان سال ۵۱ .۳ـ شور ومذاکره درامور جاری شرکت .

شرکت سهامی خاص سورویانس ایران
آ ـ ۵۴۱۹

مهندسین آرشیتکت فرانسه درتهران

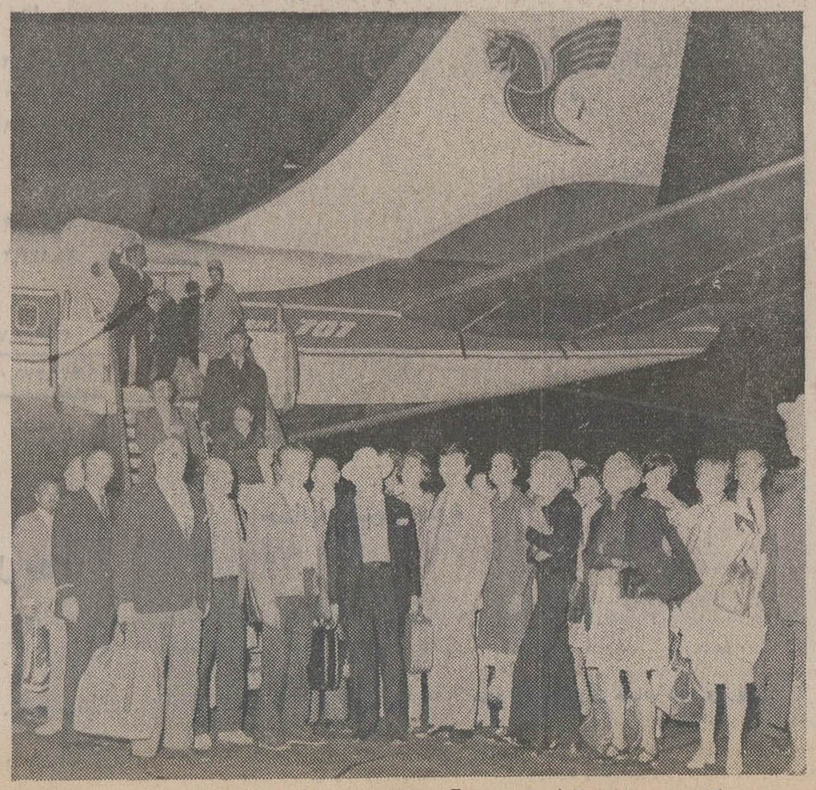

یک گروه ۸۰ نفری از مهندسین آرشیتکت فرانسه برای دیدار از آثار تاریخی و پیشرفت های نخستین دهه انقلاب‌شاه و ملت با پرواز هواپیمائی ملی ایران وارد تهران شدند .
عکس ، گروه آرشیتکت های فرانسوی را هنگام ورود در فرودگاه مهرآباد نشان میدهد .

باشگاه تابستانی ـ پانسیون شبانه‌روزی
«ارمغان تربیت»
مخصوص کودکان ۳ تا ۱۶ سال از نیمه‌دوم خردادماه آغاز میگردد :
برنامه شامل : استفاده از استخر شنای اختصاصی ـ فیلمهای‌سینمائی مخصوص کودکان ـ بالە ـ موسیقی ـ انواع سرگرمیها و یکساعت‌کلاس مخصوص زبان انگلیسی بامربی خارجی است
ثبت‌نام همه‌روزه در دبستان شماره ۱ خیابان پهلوی سه‌راه عباس‌آباد تلفن ۶۲۹۴۲۴
دبستان شماره ۳ خیابان عباس‌آباد ـ مهناز ـ آبادانا تلفن ۶۲۸۵۰۲ و ۸۴۴۶۵۴

چرا این زندانی حاضر شد یک‌چشم و کلیه‌خود را ببخشد؟
ماجرای پیچیده و شگفت انگیز زنی که‌نسبت به بچه‌های مزبور حساسیت شدید دارد .
دوشنبه شماهم مانندهزاران نفر دیگر «جوانان» بخوانید

رأی دادگاه نظامی درمورد ۷ خرابکار

بقیه از صفحه چهارم

متهم سپس رشته آخرین دفاع خود را به اجرای قانون اصلاحات ارضی کشانید و گفت پس از تحقیقات کامل باین نتیجه رسیدیم که از سال ۱۳۴۱ دگرگونی‌هائی در وضع مملکت پیدا شده و فئودالیسم از بین رفت و دهقانان براثر اجرای قانون اصلاحات ارضی صاحب زمین شده و در امرتولید فعالیت بیشتری انجام میدهند حرکت و جنبش سریعی در جامعه ایجاد شده و اگر درست ادامه یابد دهقان ایرانی موفقیت‌های بیشتری در امر اقتصادی بدست خواهد آورد.

باتوجه به حقایقی که بعرض‌رسید هیچیک‌از مواردادستانی دادستان را در کیفرخواست قبول ندارم. گروه ما از روش مارکسیسم فقط بعنوان شناخت جامعه استفاده کرده، گروه‌ما نه مرامنامه‌داشته و نه کاری علیه امنیت کشور انجام داده است.

رئیس دادگاه ـ آقای کوروش یکتائی بعنوان آخرین دفاع هر مطلبی را که بحال خود مفید میدانید بیان کنید.

متهم ردیف ششم ـ طبق مفاد کیفرخواست، دادستان به‌مواردی استناد کرده و مدارک و شواهدی ارائه فرموده که بتواند وقوع و ارتکاب جرم را ثابت کند. ارتکاب جرم قائل به نفس نمیباشد، موارد کیفرخواست‌آقای دادستان را به هیچوجه بحال خودصحیح نمیدانم وتوجه قضات محترم را نسبت‌باین امر ورائی که صادر خواهندفرمود معطوف میدارم.

آنچه که بیش از همه مراآزار می‌داد نارسائی‌های اجتماعی در مورد افرادرنجکش‌بود. فئودالیسم در روستاها غوغا میکرد و طعمه‌ای را که از دسترنج خلق بدست میاورد مورد استفاده قرارمیداد. یکی به‌امپریالیسم سیاه بستگی داشت، یکی به امپریالیسم سرخ! در پائیز ۱۳۳۶ ایران را برای ادامه تحصیل به آلمان ترک‌کردم و رشته کشاورزی را انتخاب‌کردم. در آنجابا دانشجویان تماس‌گرفتم، مشکل مالی برای ادامه تحصیل برای دانشجویان وضع بدی را بوجود آورده بود.

دانشجویان دست به تاسیس سازمانهای دانشجوئی در اروپاو ایالات متحده امریکا زدند. من دست‌اندرکار تشکیل سازمان دانشجویان ۷گانه ایرانی بودم و این سازمان در شهر بن بهثبت رسید.

در سال ۱۳۳۸ کنفدراسیون آلمان، فرانسه و کنفدراسیون دانشجویان ایرانی تاسیس شد.

از آنجائی که حزب توده‌و جبهه ملی نتوانسته بودند موفقیتی کسب کنند و ناکام شدند و نزد خلق‌های ایران سرافکنده باقی مانده بودند سالهای ۳۹ـ ۴۰ و ۴۱ برای دانشجویان سالهای رشد بود.

سازمانهای دانشجوئی تحت‌شعار های‌مارکسیستی‌و لنینیستی‌درآمدند در پایان سال ۱۳۴۴ من باتفاق عده‌ای ازجبهه ملی‌انشعاب کردیم. از زمستان ۴۵ تا تابستان ۱۳۴۷ پیوسته در کمیته‌های انقلابی در هامبورک شرکت کردم و سپس به ایران مراجعت نمودم و مستقلا به بررسی وضع‌سیاسی ایران‌پرداختم وسپس بااین گروه به بررسی و شناخت جامعه ایران پرداختم و در عملیات طرح بانک ایران و انگلیس وطرح‌ربودن‌سفرامریکا شرکت داشتم و از آن تاریخ ببعد در رضائیه سرگرم دامداری شدم ودر آنجا با رفیقی‌که از طرف‌گروه فرستاده شده بود به تحقیق و تحصیل وشناسائی پرداختم تا اینکه در آذرماه ۱۳۵۰ دستگیر شدم.

متهم سپس به‌اصلاحات ارضی ایران اشاره کرد و گفت با مقایسه به اصلاحات ارضی که در کشور های دیگر انجام شد و ده‌ها هزار نفر کشته داد و انقلاب خونین نامیده شد انقلاب شاه و مردم و اجرای قانون اصلاحات ارضی ایران بدون خونریزی‌انجام گرفت. وی افزود جامعه ایران دیگرجامعه فئودالی نیست. دهقانان ایرانی مالک برخود شده‌اند و دهقانان ایران که اگر بخواهند مالکیت را از او بگیرند و ملک او را غصب کنند شدیدا مخالفت خواهد کرد.

متهم سپس به روابط کارگر و کارفرمااشاره کرد و گفت‌بهیچوجه با گذشته قابل مقایسه نیست.

کوروش نهاوندی در پایان‌آخرین دفاع خود گفت: این بودچکیده‌ای از شناخت من درباره ایران از نظر اجتماعی و اقتصادی و من از دادرسان محترم تقاضای عدالت دارم.

★ آخرین دفاع سیمین نهاوندی

رئیس دادگاه ـ خانم سیمین نهاوندی. به عنوان آخرین دفاع هر مطلبی که بحال خود مفید میدانید بفرمائید.

سیمین نهاوندی ـ من از دوران کودکی با اینکه در خانواده‌مرفهی زندگی میکردم همیشه از وضع روستائیان و کارگران رنج میبردم و در روحیه من وضع نامطلوب‌این افراد اثر میگذاشت‌تا اینکه‌ازدواج کردم، خیال ما و تفکرات و مشاهدات بچگی کم‌کم فراموش میشد. شوهرم منوچهر نهاوندی عقیده مرا درک کرد به من تفهیم نمود که‌برای شناخت جامعه ایران راه بسیار دشواری را باید پیمود. من به گروهی که شوهرم در آن عضویت داشت پیوستم و فعالیت خود را در این گروه آغاز کردم. فعالیت من در این گروه با عضویت در دسته و جمعیتی‌بامرام و رویه اشتراکی که دادستان‌به‌آن اشاره فرمودند مغایرت دارد.

وظیفه من درمورد ربودن سفیر امریکا رانندگی اتومبیل بود که با ربودن سفیرگروه‌ما در جامعه‌ایران شناخته شود و بهیچوجه تعرض‌به جان سفیر امریکا را نداشتیم و تنها گروگان گرفتن سفیر اعلام موجودیت گروه بوده است. هدف ما درگیری با مامورین انتظامی نبوده است.

من بدستور شوهرم به خارج‌رفتم و از چندکتاب عکسبرداری نمودم. درمورد حمل اسلحه باید بگویم در تمام مدت فعالیتم در گروه به‌سلاح مجهز نبودم. فقط یک تفنگ‌شکاری داشتم که آنهم دارای پروانه بود. بنابراین موارد استنادی دادستان درباره من صادق نیست.

ساعت ده و ۱۰ دقیقه رئیس دادگاه کفایت مذاکرات و ختم دادرسی را اعلام کرد و گفت دادرسان برای اتخاذ تصمیم به شور میپردازند.

بیانات دادستان

بیانات دیروز دادستان در صفحه ۱۳ چاپ شده است.

جنایت در اطراف میانه

تبریز ـ از طریق نیروی پایداری به ناحیه ژاندارمری آذربایجان شرقی اطلاع رسید که درشمال‌قریه «نیک‌آبادچای» توابع‌پاسگاه مرکزی ژاندارمری میانه جسد زن و مرد جوانی پیدا شده است.

با اعزام مامورین به محل، مشاهده شد که اجساد درلحاف و پتو پیچیده شده و احتمالا قتل در نقطه‌دیگری صورت‌گرفته و جسدها بعدا باین محل‌آورده شده است. هویت مقتولین که بطرز فجیعی کشته‌شده‌اند وبدن آنها پاره پاره شده است معلوم نیست ـ دو جسد در زیر یک درخت سنجد قرار گرفته بود و جریان تحت رسیدگی است.

جنگل «تنک سودان» مسجد سلیمان آتش گرفت

مسجد سلیمان ـ جنگل «تنک سودان» مسجد سلیمان ازصبح دیروز دچار آتش سوزی‌شده و شعله های سرکش آتش، در این جنگل، از هرسوزبانه می کشد...

هنوز مامورین جنگلبانی موفق به مهار کردن آتش نشده‌اند و هرلحظه بر دامنه حریق افزوده می شود.

درختان جنگلی، در منطقه کوهستانی و صعب‌العبور قرار دارد و مهار کردن آتش، امکان پذیر نیست.

جنگل در روستای «بند ضرب» ۴۷ کیلومتری «گل گیر» مسجد سلیمان واقع است.

جنگل «تنک سودان» یک‌پارچه آتش گرفته و حریق از دامنه کوه، بطرف بالا، دامن زده است و هر لحظه پیش میرود.

علت حریق

عده‌ای از کشاورزان که در نزدیکی جنگل «تنک سودان» به‌برداشت محصول گندم‌مشغول بودند، دیروز پس ازساعتی کار برای صرف چای و صبحانه آتش روشن کردند و به‌علت سوختن علفهای خشک، آتش به دامنه کوهپایه سرایت کرد و جنگل به کام آتش‌افتاد.

داوطلبان گروه ریاضی کنکور

بقیه از صفحه اول

داوطلبان رشته ریاضی نیز دارای دو پاسخ نامه به رنگهای قرمز و بنفش می باشند که زبان، ریاضیات و «فیزیک و مکانیک» در پاسخ‌نامه اول که قرمز رنگ است ثبت می شود بدین ترتیب که شماره های ۱ تا ۶۰ این پاسخ‌نامه مخصوص ثبت پاسخهای آزمون زبان خارجی و شماره های ۶۱ تا ۱۲۰ مخصوص ثبت پاسخهای آزمون ریاضیات و شماره های ۱۲۱ تا ۱۷۰ مخصوص ثبت پاسخهای آزمون فیزیک و مکانیک خواهد بود وبقیه‌شماره ها یعنی از ۱۷۱ تا ۱۹۶ سفید خواهد ماند.

پاسخهای سه آزمون دیگر گروه ریاضی یعنی آزمون های شیمی، هوش، زبان فارسی باید درپاسخ‌نامه دوم که برنگ بنفش‌است ثبت‌شود بدین‌ترتیب که شماره های ۱ تا ۶۰ مخصوص شیمی و شماره های ۶۱ تا ۱۲۸ مخصوص آزمون های هوش و از ۱۲۹ تا ۱۹۶ مخصوص‌آزمون های زبان می باشد.

این مقام افزود: داوطلبان باید پاسخ هر سئوال را در پاسخ نامه مربوط و درمحل مخصوص آن به نحوی که ذکر شد ثبت کنند. واگر غیر از این باشد، قابل تصحیح نخواهدبود. شماره پاسخ‌نامه هرداوطلبو نام و نام‌خانوادگی او در سمت راست بالای هر برگ پاسخنامه که هنگام‌امتحان به داوطلب داده میشودوشماره کارت وی قید شده است و اگر متوجه شود که نام و نام خانوادگی‌او و مشخصات وی مطابق واقعیت نیست و تفاوتی مشاهده کرد مراتب را به راهنمای خود اطلاع دهد.

چگونگی‌ثبت پاسخ‌ها درپاسخ نامه از این قرار است: سئوال های مربوط به هر یک از آزمون های مسابقه ورودی در دفترچه جداگانه‌ای چاپ و نیز در موارد لازم در هر یک از دفترچه‌هابرای محاسبه وعملیات صفحات سفید منظور شده‌است و اگر بخواهند جوابی راتغییر دهند باید جواب قبلی راطوری پاک کنند که اثری از سیاهی باقی نماند و اگر به پاسخ‌ها باعلامت «ضربدر» جوابدهند این ورقه‌ها تصحیح نخواهد شد.

تفاوت امسال

این مقام مرکز آزمون‌شناسی اعلام کرد که پاسخ ـ نامه‌های داوطلبان کنکور سراسری با سال گذشته تفاوت محسوسی پیدا کرده‌بطوری که روی‌پاسخ نامه‌ها بوسیله ماشین کامپیوتر اسامی داوطلبان و شماره‌کارت آنها ثبت شده است.

تست‌های کنکور سراسری‌پس از مطالعات کافی به چاپخانه تسلیم شده است.

جلسه دوم تیر

آقای فریدون سمیعی رئیس مرکزآزمون‌شناسی‌ضمن‌مصاحبه باخبرنگار ما اظهار داشت که روز دوم‌تیر جلسه‌ای‌ازنمایندگان تام‌الاختیار حوزه های امتحانی به مرکز آزمون شناسی می‌آیند تا نتیجه اقداماتی را که در زمینه‌برگزاری مسابقات ورودی در حوزه های امتحانی بعمل آورده‌اند و مشکلاتی را که دارند باستاد کنکور سراسری در میان گذارند و تصمیمات لازم اتخاذ شود.

پاکات دانشگاه پهلوی

دانشگاه پهلوی ضمن ارسال پاکاتی برای داوطلبان ورود به آن دانشگاه از آنان خواست‌تا از میان ۵ رشته تحصیلی یک رشته را برای خود انتخاب کنند.

همچنین از داوطلبان شرکت درکنکوردانشگاه پهلوی‌خواسته شده است تا صورت ریزنمرات کتبی سال ششم متوسطه خود را در اختیار دانشگاه قرار دهند.

دانشگاه پهلوی برای انتخاب دانشجویان‌مورد نیاز خود یک سری‌آزمایشهای تستی وروانی نیز از داوطلبان بعمل می‌آورد.

هواپیمائی که گرفتار توفان شد

درمورد هواپیمای حامل‌وزراء و نمایندگان مجلس که گرفتار توفان شد و بجای تبریز در رشت نشست، لازم به‌توضیح است که این هواپیما متعلق به شرکت هواپیمائی ملی ایران نبوده بلکه متعلق به شرکت ارتاکسی بوده است.

بدینوسیله باطلاع میرساند که دفتر شرکت تجارتی و ساختمانی دولت‌آباد موقتا از بوذرجمهری بدولت‌آباد واقع در جاده شهر ری انتقال یافته است.
آ ـ ۵۴۰۳

مجالس ترحیم

خانواده‌های: مظاهری. مظاهریان. اخوان‌حیدری. حیدری. بشیری. مجلسی. صدری. رزاقی‌پور. پوستی. خزانه. اعتماد. دولت‌آبادی. طراح. سیدجوادی. ناصری. نجیمی. میرمبینی. جوادیان. حکاک. قمی‌زاده. چهرمسا. تجلی‌زاده. موحدی. جوادیان. سربی. سلطانی. جوانتاش. افضلی. خواجوی. صمیمی. شکوفنده. شفیعی. یزدان‌سپاس. فرخی. زندیه. الهیاری. سدای. خاوری. ریحانی. ایرجی. سعادت‌یگانه.

بانهایت تاسف‌درگذشت مرحومه خدیجه‌مظاهری (خانم‌آغا) را باطلاع دوستان و آشنایان میرسانند. مجلس ترحیم مردانه روز دوشنبه ۲۱ خرداد از ساعت ۴ تا ۶ بعدازظهر درمسجد ارک و ختم زنانه درهمان ساعت و همان روز درمنزل آنمرحومه واقع درخیابان بوذرجمهری گلوبندک کوچه شیخ‌فضل‌الله کاشی ۴۵ منعقد خواهد شد.

بعموم افراد خانواده‌های عزادار بویژه آقای اخوان حیدری همکار عزیز مصیبت وارده را تسلیت میدهیم.

با کمال تاسف درگذشت مرحومه مغفوره جلالت‌السلطنه ترابی طباطبائی بزرگ خاندان ترابی طباطبائی وشاهمیرصبیه مرحوم مغفور حاجی میرزا مهدی قاضی طباطبائی قدس‌سره را به اطلاع منسوبین و خانواده‌های وابسته می‌رسانیم. مجلس ترحیم مردانه وزنانه روز سه‌شنبه ۲۲ خرداد ماه از ساعت ۴ تا ۶ بعدازظهر در خانقاه صفی علیشاه برگزار خواهد شد.

خانواده‌های: ترابی طباطبائی. شاهمیر. دیبا. کهنموئی. قاضی طباطبائی قائمی. فقهی. مجتهدی. اورنگی. افروز ایروانی.

مصیبت وارده را بعموم بازماندگان آنمرحوم تسلیت میدهیم

باکمال تاسف فوت مرحومه سیده بتول موسوی میرکلائی خواهر خود را باطلاع کلیه همشهریان و بستگان نزدیک میرسانم. مجلس ترحیم آن مرحومه در مسجد باب‌الحوائج میدان فوزیه خیابان صفای شرقی چهارراه خیابان اقبال روز سه‌شنبه ۲۲ر۳ر۵۲ از ساعت ۴ تا ۶ بعدازظهر منعقدخواهدبود.

نجفی موسوی

به آقای نجفی موسوی و سایر بازماندگان آن مرحومه تسلیت می‌دهیم.

بانهایت تاسف و تاثر درگذشت ناگهانی و جانگداز جوان ناکام فرزندوبرادر عزیزمان علی‌شهمن را باطلاع بستگان ودوستان میرسانیم.

مجلس ختم زنانه‌ومردانه آنمرحوم روز دوشنبه ۲۱ خرداد از ساعت ۶ تا ۸ بعداز ظهر در خانقاه صفی علیشاه منعقد خواهد بود.

ایران شهمن. ابراهیم شهمن. فریده شهمن. فرزانه شهمن

بعموم بازماندگان آنمرحوم مصیبت وارده را تسلیت میدهیم

باکمال تاسف درگذشت والده ماجده جناب‌آقای مهندس نصرت‌الله شاهمیر را ضمن عرض تسلیت بایشان و فامیل محترم شاهمیر اعلام میدارد. مجلس ختم آنمرحومه روز سه‌شنبه ۲۲ خردادماه‌ازساعت ۴ الی ۶ بعدازظهر درخانقاه صفی‌علیشاه منعقد خواهد بود.

شرکت سهامی پیش‌ساخت

بدینوسیله فوت آقای حاج کریم کمره‌ای بزرگ خاندان کمره‌ای ها را به اطلاع اقوام، دوستان و همکاران محترم میرساند. مجلس ختم آن مرحوم روز سه‌شنبه ۲۲ر۳ر۵۲ واقع در خیابان ۱۴ متری لشگر گلسرخ مسجد ابوالفضل ساعت ۴ الی ۷ بعد از ظهر منعقد میباشد.

حاجی رستم کمره‌ای ـ حاجی علی قربان، حاجی علی کوثر کمره‌ای ها

بعموم بازماندگان آن مرحوم مصیبت وارده را تسلیت میدهیم.

بانهایت تاسف درگذشت‌شادروان محمد فروزان عموی آقای حسینعلی فروزان عضووخزانه‌دار هیئت مدیره باشگاه ششم بهمن این وزارت را باطلاع میرساند. مجلس ترحیم آن مرحوم از ساعت ۵ تا ۷ بعدازظهر روز سه‌شنبه بیست‌ودوم خرداد ماه درمسجد مجد برگزارمیگردد.

وزارت کار و امور اجتماعی

درگذشت روانشاد محمد فروزان عموی آقای حسینعلی فروزان عضو هیات مدیره و خزانه‌دار باشگاه ششم بهمن را به آگاهی همگان میرساند.

مجلس یادبود آن روانشاد از ساعت ۵ تا ۷ بعدازظهر روز سه‌شنبه بیست و دوم خرداد ماه درمسجد مجدبرگزار میگردد.

سازمان بیمه‌های اجتماعی

بانهایت تاثر و تاسف فوت مرحوم حاج‌محمد فروزان عموی بزرگوار آقای حسینعلی فروزان رئیس شعبه ژاله این بانک را باطلاع میرساند. مجلس ترحیم آنمرحوم روز سه‌شنبه ۲۲ خرداد از ساعت ۵ تا ۷ بعدازظهر درمسجد مجد منعقد میباشد.

بانک رفاه کارگران

الاحقر سید علی دزفولی

خانواده‌های: فروزان. عیانی. اسفندیاری. عزیزی. فقهی اسکافیان. میرهادی. عابدینی. صدیقی. رضائی. عبدالعلی. حسینی. پسیان. قادری. مشاری. محمدی. درودیان. غفاری. احمدی. علی‌اکبری. عبدالوهابی. نصراللهی.

در نهایت تاسف وتاثر درگذشت آقای حاج محمد فروزان را به اطلاع می‌رسانند مجلس ترحیم زنانه و مردانه آن‌فقید سعید از ساعت ۵ الی ۷ بعدازظهر روز سه‌شنبه بیست ودوم خرداد ماه ۵۲ در مسجد مجد منعقد می‌باشد.

ضایعه ناگوار رابعموم بازماندگان بویژه آقای‌حسینعلی فروزان رئیس شعبه ژاله بانک رفاه تسلیت میگوئیم.

بانهایت‌تاثرو تاسف‌درگذشت نابهنگام شادروان عبدالله نعمتی را باطلاع بستگان‌ودوستان و آشنایان میرساند.

مجلس ترحیم زنانه و مردانه فقید سعید روز دوشنبه ۲۱ر۳ر۵۲ از ساعت ۵ تا ۷ بعدازظهر در مسجد حاج حسن واقع درخیابان بوعلی (ارامنه سابق) منعقد است.

خانواده‌های: نعمتی. مطلبی. احمد وزیر. شفاعتی. صادق. صفریان. عظیمی‌نژاد.صالحی. مشیرزاده. امامی. صابری. آقاشاهی. قاسملو. آسا. طاهری. پوروالی. حدادزاده.

بعموم‌بازماندگان آنمرحوم مصیبت وارده را تسلیت میدهیم.

بانهایت تاسف و تاثر درگذشت ناگهانی و جانگداز جوان ناکام مسعود امینیان را باطلاع اقوام و دوستان میرساند.

مجلس ترحیم زنانه و مردانه آن مرحوم روز دوشنبه ۲۱ر۳ر۵۲ از ساعت ۳ تا ۵ بعدازظهر درمسجد حاج‌حسن واقع درخیابان ارامنه شاهپور برقرار است.

خانواده‌های: امینیان. متینی. مغانی. نقوی‌پور. پیربازاری. عطارها. نقوی. حسینی. بخشایش. چایچی. الهامی. پویان. عرب‌زاده. مغفوری. مظهری. بدرزاده. مرادی

بعموم بازماندگان آنمرحوم مصیبت وارده را تسلیت میدهیم.

با نهایت تاسف درگذشت شادروان علی ستایش همکار گرامی را باطلاع دوستان و آشنایان میرساند.

مجلس ترحیم روز دوشنبه از ساعت ۱۶ الی ۱۸ در خانقاه صفی‌علیشاه برگزار خواهد شد.

هیئت مدیره و کارکنان زیمنس شرکت سهامی (خاص)

بااندوه‌فراوان‌درگذشت شادروان فرنگیس بهرام یگانگی (گشتاسبپور) را باطلاع خویشان و آشنایان میرسانیم.

مجلس پرسه آن شادروان از ساعت ۳ تا ۵ بعد از نیمروز سه‌شنبه ۲۲ خرداد ۱۳۵۲ در سالن ایرج. خیابان استالین کوچه زرتشتیان شماره ۸ برگزار خواهد شد.

خانواده های: گشتاسبپور. یگانگی. سهیل. مهربانی. زرتشتی. ایران‌پور. کاوسی. بامسی. مهرآفرین. مهررستمی. ادون. گودرزی. فرین. گیو. استواری. وهوفی. گودرزمهر. تیرانداز، هوشمند، بلندیان، بامسیان.

پرسه

بااندوه فراوان درگذشت همسر و مادر بزرگوار و عزیزمان شادروان فرنگیس بهرام یگانگی (گشتاسبپور) را باطلاع‌خویشان‌وآشنایان میرسانیم. مجلس پرسه آن‌شادروان از ساعت ۳ تا ۵ بعد از نیمروز سه‌شنبه ۲۲ خرداد ۱۳۵۲ در سالن ایرج. خیابان استالین کوچه زرتشتیان برگزار خواهد شد.

گشتاسب گشتاسب پور. فریدون. بهرام. بهمن. پری و همایون گشتاسب‌پور.

مصیبت وارده را بعموم بازماندگان آنمرحومه تسلیت میدهیم.

بانهایت تاثر و تالم درگذشت‌نابهنگام آقای بهمن‌محجوبی راباطلاع دوستان و همکاران میرساند. مجلس ختم آن فقید سعید روز دوشنبه ۲۱ر۳ر۵۲ از ساعت ۲ الی ۴ بعد از ظهر در خانقاه صفی علیشاه برگزار خواهد شد.

دانشکده پزشکی ـ دانشگاه تهران

درگذشت نابهنگام و تاسفبار برادرزاده و پسرعم عزیز و دلبندمان بهمن محجوبی را باکمال اندوه وتاثر اعلام میداریم.

بیادبود آن شادروان از ساعت ۲ تا ۴ بعدازظهر دوشنبه ۲۱ خرداد ماه مجلس ختم زنانه و مردانه درخانقاه صفی‌علیشاه منعقد میگردد.

سرگرد مهدی محجوبی. فروغ فرساد. یدالله فرساد. منیر سهیلی. سرلشگر حمید سهیلی. سودابه محجوبی. فریدون محجوبی.

با نهایت تاسف و تالم درگذشت تاثر انگیز شادروان جوان ناکام بهمن محجوبی کارشناس اداره کل نظارت بر مواد خوراکی و بهداشتی را باطلاع میرساند.

مجلس ختم زنانه و مردانه آن مرحوم روز دوشنبه ۲۱ر۳ر۵۲ از ساعت ۲ تا ۴ بعداز ظهر در خانقاه صفی‌علیشاه برگزار میگردد.

کارمندان آزمایشگاه های شیمی و میکروب شناسی اداره کل نظارت بر مواد خوراکی و بهداشتی وزارت بهداری

باکمال تاسف فوت جانگداز جوان ناکام فرزنددلبند، همسر و برادر عزیزمان بهمن محجوبی را باطلاع میرساند. مجلس ترحیم زنانه و مردانه روز دوشنبه ۲۱ر۳ر۵۲ از ساعت ۲ تا ۴ بعدازظهر درخانقاه صفی‌علیشاه منعقد خواهدبود.

زینت‌الملوک‌محجوبی. مریم‌محجوبی. حاج‌علی‌محجوبی. محمدحسن‌محجوبی. نیراعظم محجوبی (زهرائی). سیروس محجوبی. قدسی‌الملوک محجوبی. نزهت‌الملوک فتحی. دکترسیدمحمدحسین زهرائی. سرهنگ عبدالحسین زهرائی.

باکمال تاثر فوت جانگداز جوان ناکام بهمن محجوبی راباطلاع‌میرساند. مجلس‌ترحیم زنانه و مردانه روزدوشنبه ۲۱ر۳ر۵۲ ازساعت ۲ تا ۴ بعدازظهر درخانقاه صفی‌علیشاه منعقد خواهد بود.

خانواده‌های: محجوبی. باغومیان. زهرائی. فتحی. سیمجور. گل‌تپه. فرساد. سرلشگر سهیلی. الوان‌ساز. یزدی. پاپلی. پاپلی‌زاده‌یزدی. مظلوم. آموزنده. لاجوردی. صلاحش. شایسته. محبوبی. منصف. قهقائی. معیری. قراچورلو.

بهمن‌عزیز ما از دست رفت. بیاداو روزدوشنبه ۲۱ر۳ر۵۲ ازساعت ۲ تا ۴ بعدازظهر درخانقاه صفی‌علیشاه به سوگ می‌نشینیم.

ابراهیم نیلی. مهدی‌کراچی. داریوش دانشور. پرویز احمدی. منوچهرجابری. سیروس‌رزاقی‌پور. فرخ‌شمسائی. علیرضا زاهدی. افشین سادات هندی.

بعموم بازماندگان آنمرحوم مصیبت و ارده را تسلیت میدهیم.

با نهایت تاثر وتاسف درگذشت شادروان احمد سعادت عضو عالی رتبه بازنشسته راه‌آهن دولتی ایران را باطلاع میرساند.

مجلس ترحیم آن شادروان روز سه‌شنبه بیست ودوم خرداد ماه جاری از ساعت ۶ تا ۸ بعدازظهر در خانقاه صفی علیشاه برگزار خواهد شد.

وزارت راه

با نهایت تاسف درگذشت شادروان احمد سعادت عالیرتبه بازنشسته راه‌آهن دولتی ایران را باطلاع دوستان، آشنایان و همکاران می‌رساند. مجلس ختم فقید سعید از ساعت ۱۸ تا ۲۰ روز سه‌شنبه بیست ودوم خردادماه جاری در خانقاه صفی علیشاه برپا خواهد بود.

راه‌آهن دولتی ایران

با تاسف فراوان درگذشت شادروان مهندس احمدسعادت پدر گرامی سرکار خانم نسرین سعادت رئیس دفتر هیئت‌مدیره این بانک را باطلاع می‌رساند مجلس ترحیم آن‌مرحوم روز سه‌شنبه ۲۲ خرداد از ساعت ۶ الی ۸ بعدازظهر در خانقاه صفی علیشاه برگزار می‌شود. بانک رفاه کارگران

با نهایت تاسف درگذشت آقای مهندس احمد سعادت برادر بزرگوار آقای اکبرسعادت معاون مالی مدرسه عالی پارس را باطلاع همکاران و آشنایان میرساند.

مجلس ختم زنانه و مردانه آن مرحوم روز سه‌شنبه بیست‌ودوم خرداد ماه در خانقاه صفی‌علیشاه از ساعت ۶ الی ۸ بعداز ظهر میباشد. رئیس مدرسه عالی پارس

با نهایت تاسف و اندوه درگذشت شادروان مهندس احمد سعادت بزرگ خاندان سعادت و شوهر و پدر اینجانبان را به آگاهی خویشان و دوستان میرساند.

مجلس ترحیم زنانه و مردانه آن مرحوم از ساعت ۶ الی ۸ بعداز ظهر روز سه‌شنبه ۲۲ خرداد در خانقاه صفی‌علیشاه برگار میشود.

مراسم شب هفت نیز از ساعت ۴ الی ۶ بعداز ظهر روز پنجشنبه ۲۴ خرداد در سالن شماره ۵ بهشت‌زهرا منعقد خواهد بود.

پروین سعادت، نسرین سعادت، حسین سعادت

با کمال تاسف درگذشت شادروان مهندس احمد سعادت بزرگ خاندان سعادت و صاحب‌منصب بازنشسته راه‌آهن دولتی ایران را باطلاع اقوام و آشنایان میرسانیم.

مجلس ترحیم زنانه و مردانه آن مرحوم از ساعت ۶ الی ۸ بعداز ظهر روز سه‌شنبه ۲۲ خرداد در خانقاه صفی‌علیشاه برگزار میشود.

مراسم شب هفت نیز از ساعت ۴ الی ۶ بعداز ظهرروز پنجشنبه ۲۴ خرداد در سالن شماره ۵ بهشت زهرا منعقد خواهد بود.

خانواده های: سعادت، آزمون، خدابندلو، کسرائی، امیر وفائی، عابدی، کریمی شیرازی، نیرومندپور، رکنی، اردلان، مهندس علی‌پور، مهندس کمونه، نبوی نوری، حاتمیان، عظیمی، مطیعا، عسگری، ورزیده، مصطفوی کاشانی، اخلاقی، جواهری، شوخ، سروش، گرانپایه، سنجری و بقیه خانواده های وابسته.

بعموم افراد خانواده های عزادار بویژه بازماندگان آن مرحوم مصیبت وارده را تسلیت میدهیم.

یادبود

سالروز مرحوم مغفور حاج میرزا علی خان معتمد که مصادف با روز دوشنبه بیست ویکم خرداد ماه میباشد برای شادی روح آن مرحوم هزینه مراسم سال به مصرف امور خیریه می‌رسد.

خاندان معتمد

مجالس وعظ و سوگواری

بمناسبت ایام سوگواری بانوی عالم اسلام حضرت صدیقه طاهره سلام‌الله‌علیها برطبق معمول سنواتی بنابر وصیت مرحوم خلدآشیان حضرت آیت‌الله آقای حاج سید محمدحسین مجتهد لواسانی بمدت پنج شب متوالی از روز دوشنبه ۲۱ ماه جاری الی جمعه ۲۵ خرداد از ساعت هفت بعدازظهر درمنزل جناب‌آقای حاج‌سیدمصطفی لواسانی واقع درخیابان آیزنهاور خیابان کاوه کوچه گرجی برقرار میباشد.

میرسید علی لواسانی

سپاسگزاری

خانواده و برادران و فامیلهای داغدار شادروان سعید مکرم از بذل مکرمت بزرگان و فامیل و دوستان ارجمند درتمام مراسم صمیمانه سپاسگزارند. و بقای عمر و عزت آن عزیزان را خواستارند.

تشکر و سپاسگزاری

از ذوات محترم آیات عظمی، امراء و افسران‌ارتش، روسای ادارات، معاریف، محترمین، دوستان و همکاران اداری و مطبوعاتی که در مراسم تشییع و تدفین و مجالس ترحیم‌درتهران ومشهد وشب‌هفتم مادرعزیز ازدست رفته‌مان قدم‌رنجه فرموده و یا بوسیله تلگراف و نامه و تسلیت در جراید اظهار همدردی و موجبات تسلی خاطر بازماندگان‌را فراهم فرموده‌اند، بدین وسیله از صمیم قلب تشکر و سپاسگزاری نموده، سلامت و موفقیت همه را از خداوند متعال خواستار است، چنانچه بعلت تالمات روحی درشرفیابی و عرض تشکر حضوری تاخیری رخ دهد پوزش خواسته و امید عفو دارد.

خانواده نجاتی‌دانش

تسلیت

جناب آقای دکتر منوچهر خسروانی

باکمال تاسف درگذشت مادر گرامتان را تسلیت عرض‌نموده واز خداوند بزرگ صبر جمیل برای شما و خانواده آرزومندم

علی محمد هدایت‌زاده

جناب آقای ناصر بهنام

درگذشت پدر بزرگوارتان را به‌شما و عموم بازماندگان تسلیت عرض مینمائیم از خداوند متعال صبر و شکیبائی شما را آرزومندیم.

کارکنان اداره کنترل درآمد شرکت واحد

جناب آقای سنجر دولتشاهی

با اندوه فراوان مصیبت وارده به‌آنجناب و فامیل‌محترم را تسلیت گفته، سلامت وبقای عمر بازماندگان را از درگاه ایزد متعال خواستاریم.

شرکت مالتی کورپ اینترناشنال

جناب آقای مهندس شاهمیر

کارمندان و کارکنان شرکت سهامی لیلاند موتور ایران با نهایت اندوه درگذشت مادر گرامی آنجناب را صمیمانه تسلیت عرض نموده و برای خاندان محترم صبر و شکیبائی آرزومند است.

شرکت سهامی لیلاند موتور ایران

جناب آقای مهندس شاهمیر

کارمندان شرکت سهامی حمل ونقل داخلی ایران درگذشت مادر گرامی آنجناب را صمیمانه تسلیت عرض می‌نماید.

شرکت حمل و نقل داخلی ایران

آقای حسین خلیلی

درگذشت پدر عزیز ترا بشما و خواهران گرامی وسایر بازماندگان آن مرحوم صمیمانه تسلیت گفته و در غم شما شریکیم.

خانواده های: وجدانی ـ شهبازیان ـ مهندس نصیری ـ نصری ـ نصر ـ دکتر مجلل ـ افاذت ـ سلیمی نژاد ـ ملک‌آرام.

جناب آقای مهندس نصرت‌الله شاهمیر

بانهایت تاثر و تاسف درگذشت والده مکرمه را به جنابعالی و کلیه بازماندگان آنمرحومه تسلیت می‌گوید.

شرکت آ. س. پ

خانواده محترم نویان

کارمندان سازمان ریشه‌کنی مالاریا بانهایت تاثر و تاسف درگذشت ناگهانی همکار گرامی‌خودخانم هما نویان را ببازماندگان آنمرحومه تسلیت میگویند.

سازمان ریشه‌کنی مالاریا

جناب آقای محمود شایسته و جناب آقای شمس‌الدین‌شایسته

بانهایت تاثر و تالم مصیبت وارده جانگداز را از صمیم قلب تسلیت گفته سلامتی‌وبقای عمر برای شما و خانواده محترمتان‌از خداوند بزرگ مسئلت داریم.

سرلشگر دکترمرتضی کنی، دکترعلی کنی، سرلشگر معزی، دکتر امیر بیرجندی، علی‌اکبر همایونی، علی‌اکبر کاشانی، حسن گوشه، باقر عسگری، جعفر یوسفی، فضل‌اله امیر حسامی، دکتر ایرج عسگری، صادق ریاحی، حسین‌الطافی. محمود لباسچی

جناب آقای حاجی محمد مولائی

باکمال تاسف و تاثر درگذشت شادروان بانو ربابه مولائی تهرانی را تسلیت‌عرض نموده سلامتی خاندان محترم راازخداوند متعال مسئلت می‌نماید.

ابراهیم کلانتران. حمیده کلانتران. فرامرز کلانتران. فریبرز کلانتران. فریده کلانتران. فرهاد کلانتران. فیروزه کلانتران

دوست عزیز جناب آقای اسدالله میرهادی

ضمن ابراز همدردی مصیبت وارده را تسلیت عرض نموده بقای عمر خاندان محترم را ازخداوند متعال‌خواستاریم.

قاضی‌زاده، فارانپور، صافی‌پور، قناعت، طاهرزاده، فشارکی، اختری.

جناب آقای مهندس نصرت‌الله شاهمیر

هیئت‌مدیره و مهندسین و کارکنان شرکت مجم (سهامی خاص)

با تاثر فراوان فوت والده مکرمه را صمیمانه تسلیت گفته دوام و بقاء عمر جنابعالی و عموم بازماندگان را ازخداوند متعال مسئلت دارند.

شرکت مجم (سهامی خاص)

درگذشت شیخ‌تهران کعبی رئیس عشایر خوزستان را بعموم عشایر و بازماندگان آن مرحوم تسلیت میگوئیم.

یاسینی ـ شاهصفی

جناب آقای واهه ملیکیان

درگذشت پدر گرامیتان ما را اندوهگین کرد.

بهرام باسطوت، خسرو لاله‌زاری، منوچهر صالحی

فقدان اسفناک رادمرد نیک‌اندیش مرحوم حاج غلامرضا تهرانی را بعموم خانواده های محترم تهرانی، مشکوة، حسین‌زاده، مصلحی تسلیت عرض و برای همگی ایشان صبر جمیل و اجر جزیل از پیشگاه باریتعالی خواستارم.

مصطفی یقینی

خانم تهمینه کاتوزی

کارمندان و کارکنان سازمان رادیو تلویزیون ملی ایران مصیبت وارده را تسلیت میگویند.

جناب آقای احمد صائب

رئیس اداره پیش‌آهنگی شیربچگان کشور

مصیبت وارده را از طرف خود و کلیه همکاران در قسمت پیش‌آهنگی پسران به آن همکار گرامی تسلیت عرض نموده بقای عمر و سلامتی سرکار و خانواده محترم را از خداوند متعال مسئلت دارد.

محمود مدیرامانی

جناب آقای مهندس علیرضا زاهدی

مصیبت وارده را به جنابعالی و خانواده محترم‌کاتوزی تسلیت میگوئیم.

قطبی، فرمانی، مصباح، قاضی‌مقدم، دانشور، فتحی‌نیا، طبیب‌زاده، بصام، غضنفری، دبیروزیری، نواب، محبوبیان، رحیمی، ملک.

جناب‌آقای اقبالیان

بانهایت تاسف مصیبت وارده را تسلیت میگویم.

اصغر عتیقه‌چی

جناب‌آقای مهندس نصرت‌الله شاهمیر

بااندوه فراوان مصیبت وارده را بجنابعالی‌وخانواده محترم شاهمیر را صمیمانه تسلیت میگویم.

مهندس مظفر بناهپور

آقای مهدی‌نوابیوشهری

بدینوسیله فوت پدر گرامیتان را به جنابعالی و آن خانواده محترم تسلیت میگوئیم. مارا هم در غم خودشریک بدانید. هیئت عامل و اعضای کاخ مرکزی جوانان

آقای سنجردولتشاهی

بدینوسیله مصیبت و ارده را تسلیت گفته و امیداست که مارا نیز درغم خود شریک بدانید

هیئت عامل و اعضای کاخ مرکزی جوانان

جناب‌مهندس هوشنگ ستایش

درگذشت پدر گرامی آندوست عزیز درلندن موجب تاثر و تاسف فراوان گردید، مصیبت وارده را به‌آندوست ارجمند صمیمانه تسلیت میگویم و خود را درغم شما شریک میدانیم.

حاج‌کریم‌آتن. حاج‌فریدون اقبال. همایون. مظفری. سیدابو المعالی. کاشانی. مقدم. روانی. طوروسیان. ساروبان. امیری. تقوی. قدرت. احمدی. سرخوش. کیخسروی. حامدی. صالحی. حمیدنوائی. قدسیان. اسمعیل‌زاده

سرکار خانم تهمینه کاتوزی

مصیبت وارده را تسلیت میگویم.

گلستانی

آقای حسن نوربخش

کارمندان و کارکنان سازمان رادیو تلویزیون ملی ایران مصیبت وارده را تسلیت میگویند.

برادر عزیز پیش‌آهنگ آقای احمد صائب

رئیس اداره شیربچگان پیش‌آهنگ کشور

درگذشت شادروان مادر گرامیتان را صمیمانه تسلیت گفته و از سوی خود و همکارانم برای جنابعالی و بازماندگان آن مرحوم سعادت و تندرستی آرزو دارم.

حسین بنائی

رئیس سازمان ملی پیش‌آهنگی ایران

جناب آقای مهندس شاهمیر

هیئت مدیره شرکت های تعاونی اعتبار و مصرف لیلاند موتور ایران مصیبت وارده را به آنجناب تسلیت عرض مینمایند.

مهدی سبزواری

خانم ناهید مثقالی

همکارانت درگذشت مادر بزرگ گرامیتان را تسلیت میگویند.

کارشناسان اقتصادی بانک اعتبارات صنعتی

آقای مرادخدابندلو

درگذشت ناگهانی آقای احمد سعادت‌پدر همسر عزیزتان موجب تالم عمیق دوستان و همکاران گردید.

کارشناسان اقتصادی بانک اعتبارات صنعتی

همکارعزیزخانم‌تهمینه کاتوزی

در اندوه از دست دادن پدر بزگوارت سوگواریم.

گروه پخش تلویزیون ملی ایران

تهمینه عزیز مادر غم تو شریکیم.

باقری ـ ابحری ـ لاجوردی

آقای دکتر رضا شایسته

فوت نابهنگام برادرتان را تسلیت عرض نموده و خود را در غمتان شریک میدانیم.

بیمارستان توان‌بخشی شفایحیائیان

سال چهل وهفتم ـ شماره ۱۴۱۲۱

اطلاعات

یکشنبه ـ بیستم خرداد ماه ۱۳۵۲
هشتم جمادالاول ۱۳۹۳ ـ دهم ژوئن ۱۹۷۳

استخراج دکتر ریاضی کرمانی

ساعات شرعی	
اذان صبح	ساعت ۲ و ۵۴ دقیقه
طلوع آفتاب	ساعت ۴ و ۴۶ دقیقه
ظهر شرعی	ساعت ۱۲ و ۵ دقیقه
اذان مغرب	ساعت ۷ و ۳۸ دقیقه

مذاکرات ایران و انگلیس با موفقیت توام بود

ایران درموضع قدرت ازثبات خلیج فارس دفاع میکند

★ وزیرخارجه گفت ارتش ایران به مدرن‌ترین و بهترین سلاحها مجهز میشود .

★ وزیر خارجه انگلیس : باتوافق ایران و کنسرسیوم معنی ندارد ازمشکل کمبودانرژی باعنوان بحران یاد کرد .

سرالک داگلاس هیوم وزیر خارجه انگلیس دیشب اظهار نظر کرد که با توافق اخیر ایران و شرکت های نفتی‌غرب در حصول یک موافقتنامه تامین متقابل خرید و فروش نفت ، دیگر جایز نیست به مسئله کمبود انرژی عنوان «بحران انرژی» اطلاق کرد و بایستی از این موضوع‌باعنوان محض «مشکل» یاد نمود .

هیوم که در ضیافت شام همتای ایرانی خود عباس خلعتبری‌سخن میگفت ازحصول‌توافق میان‌ایران و شرکت های نفتی «در برقراری اساس‌جدیدی درروابط» مراتب شادمانی دولت خود را بیان داشت و گفت گو آنکه بریتانیا موضوع صحبت روز در چهار گوشه جهان ، یعنی افزایش فوق‌العاده فراوان انرژی در تقاضا و مصرف انرژی در سال های آینده را آنچنان هم دست کم نگرفته ، معذالک با حسن نیت و برنامه ـ ریزی عاقلانه کشورهای تولید ـ کننده و مصرفکننده جای‌نگرانی فراوان نمی‌بیند .

هیوم که این سخنان را پس از نزدیک به سه ساعت شرفیابی به حضور شاهنشاه ویکساعت و نیم مذاکره با وزیر خارجه ایران ابراز میداشت در عین حال از نتایج گفتگو های خود با مقامات تهران عمیقا ابراز رضایت کرد وازسوی دولت انگلیس‌خواستار توسعه هرچه بیشتر روابط میان انگلیس و ایران شد .

★ **مذاکرات مفید**

در پایان مذاکرات دیروز هیوم در تهران ، یک مقام انگلیسی گفت این مذاکرات که موضوعات متعددی را در برگرفت در محیط بسیار دوستانه‌ای انجام شد .

سفیر انگلیس نیز که درمذاکرات حضور داشت به‌خبرنگاران گفت، گفتگو های‌دیروز نشان‌دادچنانچه دو کشور اختلافی با هم نداشته باشند چگونه قادر به‌بررسی‌دقیق و فوری موضوعات مورد علاقه و طبعا نگاه بهتر به آینده می ـ شوند .

سفیر انگلیس گفت که‌مذاکرات دیروز در پیشگاه شاهنشاه این فرصت را برای هیوم به وجود آورد تا ازنظریات معظمله نسبت به موضوعات‌متعدد ازجمله بحران های خاورمیانه‌و شبه‌قاره و اوضاع در اقیانوس هند و خلیج فارس آگاهی بهتری‌یابد.

هیوم برای دومین‌بار است که ظرف چهارده ماه اخیر از ایران دیدن میکند و دیدار قبلی اوچند ماه پس از حل‌نهائی اختلاف‌ایران و انگلیس در خلیج فارس در اسفند ۵۰ صورت گرفته بود .

در ضیافت‌دیشب وزارت خارجه، خلعتبری در استقبال از هیوم از نیکی مناسبات دو کشور با اشاره به دیدارهای رهبران دو کشور به‌تفصیل سخن راند و سپس‌دامنه سخن رابه اصول سیاست خارجی ایران و تصمیم راسخ ایران در مشارکت در امر تامین صلح و ثبات منطقه وجهان از موضع قدرت کشانید.

خلعتبری در سخنان خودگفت توسعه اقتصادی و اجتماعی بدون ثبات سیاسی میسر نیست و سیاست مستقل ملی ایران بر اساس اصول‌رعایت‌عدالت واخلاق وعدم مداخله در امور دیگران با رعایت اصل عدم استفاده از قدرت ونفوذ نسبت به دیگر کشورها برای حصول مقاصد سیاسی ، استوار است.

★ **تقویت دفاع ایران**

خلعتبری تاکید کرد تا زمانیکه کشورهای دیگرمسابقات تسلیحاتی را ادامه دهند وبه تقویت نیروی نظامی وزرادخانه‌های خود اقدام نمایند ، ایران نیز چاره‌ای جز بهره‌مندی از یک سیاست دفاعی قوی ندارد و از این‌رو ایران برای حفظ ثبات منطقه و صلح جهان وهم‌چنین مصون نگاهداشتن دستیابی‌های اقتصادی و اجتماعی خود ازهرگونه خطری، مصمم‌است ارتش خویش را به بهترین و مدرن‌ترین سلاح مجهز کند .

خلعتبری از اهمیت حیاتی ثبات خلیج فارس وعبورسالم‌کشتی‌ها از تنگه هرمز، دریای‌عمان و اقیانوس هند از نظر ایران بخصوص در این هنگام که ایران کنترل کامل اداره و تولید نفت خود را بر عهده گرفته ، سخن راند و اظهار امیدواری نمود که با کمک وحسن نیت کلیه کشورهائی که خلیج‌فارس را دربر گرفته‌اند امر حفظ این شاهراه در برابر هرگونه اقدام خرابکارانه تحقق یابد .

وزیر خارجه در ادامه سخنان خود از تحولات اروپا و تحول ظهور «بازار مشترک وسیع» ، نیز یاد کرد وگفت‌ایران درحالیکه این تحولات را بادقت دنبال‌میکند امیدوار است که روابطش را با این «بازار بزرگ جهانی» براصل عدالت و تساوی استوار سازد.

★ **رفع اختلافات**

وزیر خارجه انگلیس نیز به نوبه خود سخنان مفصلی از گرمی موجود در مناسبات ایران وانگلیس یاد کرد و گفت شادمان است که بگوید امروز سایه هیچ یک از اختلافات گذشته‌برآتمسفر روابط دو کشور حکومت نمیکند.

هیوم اظهار اطمینان کرد در صورت بروز هرگونه اختلاف دیگری میان دو کشور ، رفع آن در آتمسفری مملو از احترام و اعتماد که معرف روابط کنونی ایران و انگلیس است آسان‌تر خواهد بود .

هیوم گفت ایران وانگلیس در بسیاری از مسائل سیاسی منافع و نظریات مشترکی دارند که ادامه ثبات این منطقه که در آن ایران رل اساسی را برعهده دارد ،حل وفصل اختلافات از طریق‌مذاکرات مسالمت‌آمیز نه به قدرت زور ،و آزادی عبور از آب‌های بین‌المللی از آن جمله‌اند.

در ضیافت وزیر خارجه ،رئیس سنا، مدیر عامل شرکت ملی نفت ایران ، وزیران آبادانی و مسکن وآب وبرق وچندتن از سفیران خارجی و مقامات وزارت خارجه وهمراهان هیوم حضور داشتند.

مصاحبه وزیر خارجه انگلیس با خبرنگاران ایرانی

انگلیس نگران رقابت قدرتها درخلیج فارس است

وزیر خارجه انگلیس عصر دیروز در گفتگوئی با نمایندگان مطبوعات تهران نتایج پرثمر مذاکراه خود با مقامات تهران را برشمرد . او در این گفتگو به مسائل متعددی ازجمله تحول صلح و آشتی میان‌شرق وغرب، موضوع کمبود انرژی ، اوضاع در اقیانوس هند و خلیج فارس و روابط ایران و انگلیس‌اشاره کرد .

هیوم گفت حضور شوروی‌در اقیانوس هند اینک‌حقیقتی است وبریتانیا نگران‌است مبادا خلیج فارس به صحنه برخورد قدرت های بزرگ مبدل شود . وزیر خارجه انگلیس گفت شوروی میبایستی درک کرده باشد که ادامه همکاری دراز مدت آن با غرب در صورت کوشش در تخریب ثبات‌خلیج فارس امکان‌پذیر نیست .

هیوم گفت بریتانیا بدلیل‌پیوند های تاریخی که با خلیج فارس دارد ، کاملا به‌لزوم‌ثبات‌دراین منطقه آگاه است و افزودبریتانیا بخش بزرگی از نفت خود را از طریق خلیج‌فارس‌بدست می‌آورد و بهمین دلیل مایل نیست که ادامه جریان‌نفت،دچار مخاطره شود .

هیوم گفت ،این منطقه‌نباید صحنه رقابت قدرت های بزرگ شود و او از تفاهمی که در این زمینه بین‌ایالات متحده وشوروی پدید آمده خوشحال‌است و باید کوشید شوروی متقاعد گردد ، ثبات خلیج‌فارس به همان‌اندازه که بنفع غرب است ، بنفع آنها نیز میباشد .

هیوم گفت روس ها با آنکه باندازه‌غرب به نفت منطقه متکی نیستند ، معذلک باید بدانند که با اخلال در ثبات منطقه هدف دیرین آنهادرزمینه بهبودروابط و همکاری‌با غرب‌تحقق نمی‌یابد.

انگلیس و شبه قاره

هیوم در گفتگوی دیروز خود سیاست انگلیس را در شبه‌قاره هند تشریح کرد و گفت بریتانیا با هرسه کشور قاره مناسبات نیکی‌داردوعلاقمند است‌اختلافات میان پاکستان و هند وبنگلادش به نحو دوستانه‌ای حل شود .

هیوم این مطلب‌را که بریتانیا از جنبش های استقلال طلبانه در ایالت بلوچستان و شمال غربی مرزی طرفداری می کند تکذیب کرد و تاکید نمود بریتانیا بطور طبیعی به وحدت پاکستان احترام میگذارد .

هیوم پیرامون احتمال دیدار برژنف از لندن‌گفت‌که برنامه‌ای برای دیدار برژنف از لندن در آینده نزدیک ، پیش‌بینی نشده و افزود که انگلیس آرزومند است روابط خوب و سازنده‌ای با شوروی داشته باشد .

درباره روابط اروپای غربی و امریکای شمالی و مسئله منشور اتلانتیک ، هیوم اظهار داشت تاکید کی‌سینجر در این زمینه که امریکابه تعهدات‌دفاعی خود بامتحدینش‌در اروپاپای‌بند خواهد بود و از اتحاد اروپا پشتیبانی می کند ، بموقع و امیدبخش بود .

درباره هراس کشور های جهان‌سوم ، از اثرات نامطلوب تفاهم نظارت های بزرگ برعلیه ممالک جهان‌سوم ، وزیر خارجه انگلیس‌گفت‌کشورهای جهان‌سوم نباید در این زمینه ترسی‌داشته باشند ، چون وجود صلح در جهان بنفع همه کشور ها ، اعم از بزرگ و یا کوچک است و بهمین جهت همه ممالک جهان علاقه‌مند هستند که اختلافات خود را از طریق مسالمت آمیز رفع کنند و از مواجهه و مقابله با یکدیگر پرهیز نمایند .

نخستین نمایشگاه جهانگردی ایران گشایش یافت

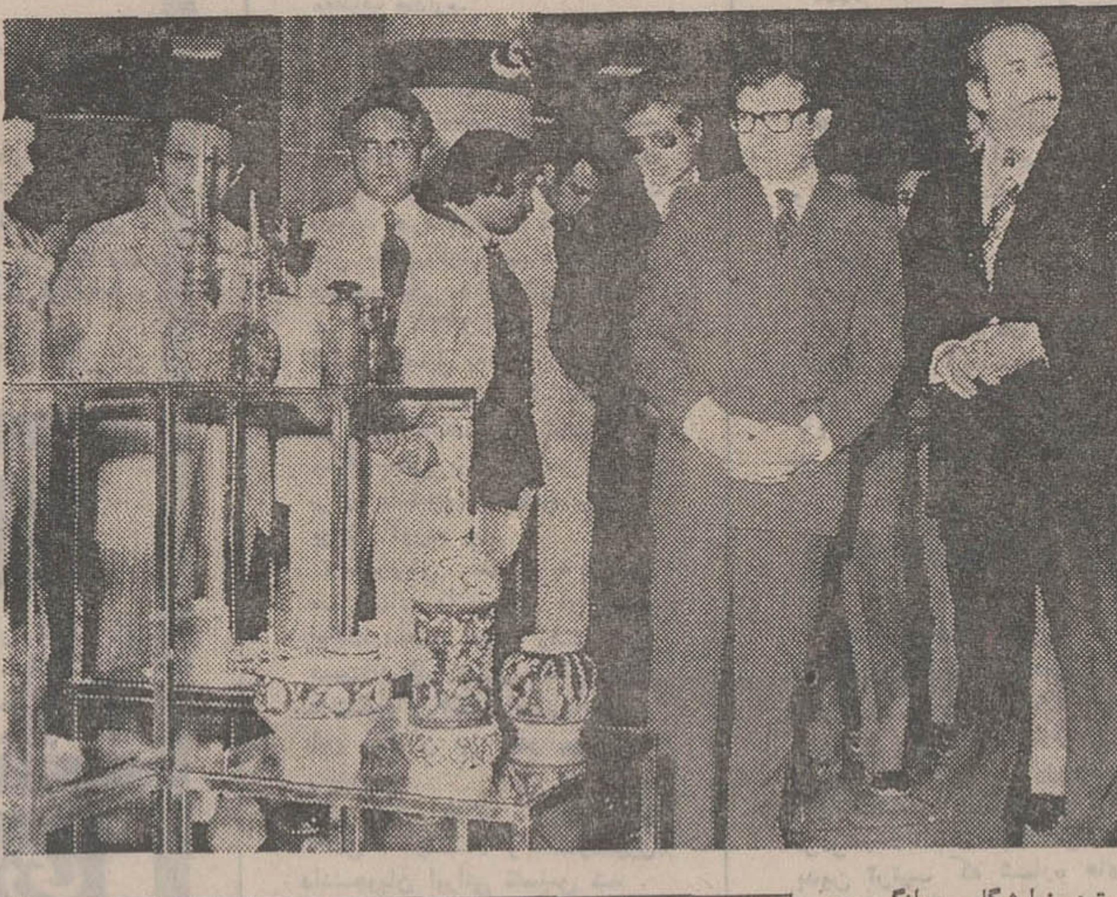

نخستین نمایشگاه جهانگردی ایران عصر دیروز با حضورآقایان غلامرضا نیکپی شهردار پایتخت، سیروس فرزانه معاون نخست‌وزیر وسرپرست سازمان جلب سیاحان ، زاد معاون وزارت فرهنگ و هنر وجمعی از علاقمندان خارجی و داخلی گشایش یافت . پس از افتتاح نمایشگاه و بازدید ازقسمت های مختلف آن ، آقای فرزانه در یک مصاحبه مطبوعاتی هدف از برگزاری این نمایشگاه واقدامات سازمان جلب سیاحان را برای جلب توریست بیشتر تشریح‌کرد.

وی در مورد برنامه هتل‌سازی گفت : هدف ما در برنامه پنجم اینست که شهرهای بزرگ ازجهت هتل هیچگونه‌کمبودی‌نداشته باشد ودر این مورد هم‌اکنون در چند شهر بزرگ مانند ، رشت ،همدان وکرمان هتلهای بزرگی در دست ساختمان است.

سرپرست جلب سیاحان گفت : تعداد توریست‌ها در سال گذشته به دو برابر افزایش یافته است.

در عکس آقایان نیکپی ،فرزانه وجمعی از مدعوین در نمایشگاه دیده میشوند .

کارت آزمایش متقاضیان گواهینامه

در روز ثبت نام صادر میشود

بموجب طرحی که در اداره راهنمائی و رانندگی مورد بررسی قرار گرفته است در آینده کارت آزمایش متقاضیان گواهینامه در روز ثبت نام تحویل داده خواهد شد.

در حال حاضر برای متقاضیان که مدارک خود را به مناطق راهنمائی تسلیم می‌دارند ده روز بعد کارت آزمایش صادر و تحویل می‌شود.

این طرح را سرهنگ ناصرقلی شیرانی رئیس اداره راهنمائی و رانندگی مورد بررسی قرار داده است تا پس از تائید بمورد اجرا گذارده شود.

بموجب طرح جدید در مناطق راهنمائی مراکزی ایجاد میشودکه به محض دریافت مدارک از متقاضیان برای آنان کارت‌آزمایش صادر می‌شود.

هر روزدر تهران۳ هزار متقاضی دریافت گواهینامه برای ثبت‌نام به مناطق راهنمائی و رانندگی مراجعه می‌کنند و ۳ هزار نفردیگر هم برای دریافت کارت آزمایش که قبلا مراحل ثبت‌نامش صورت گرفته است‌مراجعه می‌نمایند‌اجرای طرح جدید باعث میشود که از مراجعه مجدد متقاضیان که موجب کندی کار مناطق ثبت‌نام می‌گردد جلوگیری به‌عمل آید.

مجله دنیای ورزش روزهای شنبه منتشر میشود

درحاشیه رویدادهای اجتماع وزیران خارجه سنتو

چراوزیرخارجه ایران از وزیرخارجه انگلیس درمهرآباد استقبال نکرد؟

★ **قسمت هائی ازفیلم۴۰سال‌حیات سیاسی وزیر خارجه انگلیس در تهران تهیه میشود**

★ **وزیر خارجه انگلیس دیروز در تهران کوه‌نوردی کرد**

اجلاسیه وزیران‌خارجه سنتو و حضور وزیران خارجه انگلیس و امریکا و سفر قریب‌الوقوع «شی‌پنگفی»وزیر خارجه‌چین، در حالیکه برای تهران یک هفته پرمشغله دیگر سیاسی‌به ارمغان آورد، توجه محافل جهانی و خبری را نیز باردیگر به تهران معطوف کرده است.

این توجه بیشتر ناشی از مذاکرات دو جانبه وزیران‌پنج کشور عضو سنتو باعطف مستقیم بموضوع بحران انرژی و تحولات آینده منطقه‌ای و بین‌المللی است . امادر کنار این مسائل موضوعات ظریف و کوچک دیگری نیز وجود دارد که هر یک سوژه مطلب جالبی برای چشمان تیزبین مطبوعات است.

در مقدمه موضوعات در حاشیه ، عدم حضور عباس خلعتبری وزیر خارجه در مهرآباد در استقبال از وزیران خارجه‌سنتو بود.ازهر پنج وزیر خارجه دیروز وپریشب هنگام‌ورود به‌تهران احمدمیرفندرسکی‌قائم‌مقام وزیر خارجه استقبال‌کرد واین راباید تغییری در سیستم «پروتکل» تشریفات دانست که سفر وزرای خارجه ، برای شرکت در اجلاسیه سنتو ظاهرا دیگر سفر رسمی بشمار نمیاید. اما چطور وزیر خارجه از وزیر خارجه انگلیس که قبل از شرکت در اجلاسیه برای دیدار رسمی به تهران‌آمده استقبال نکرد. پاسخ‌این سئوال را نیز باید در تشریفات متقابل‌به مثل یافت، بدین معنی کەدر انگلیس نیز رسم این نیست که وزیر خارجه یا نخست‌وزیر و یاهر وزیر دیگری به استقبال همتای خود به فرودگاه برود. انگلسی ها سالها است این تشریفات‌راکنار گذاشته‌اندو میگویند اگر قرار باشد نخست وزیر ، وزیر خارجه و دیگر وزراء ارشد کابینه برای شرکت در چنین تشریفاتی به فرودگاه روند، باید روزی چندین ساعت وقت بین لندن و فرودگاه راکه فاصله آنهم چندان کم نیست طی کنند. واشنگتن نیز بهمین‌نحو همواره‌عمل‌کرده‌وروسای جمهوری از رهبران کشورهادر کاخ سفید و هنگام ورود آنان، یا بوسیله اتومبیل یاهلی‌کوپتر استقبال می کنند.

اول شما بفرمائید

هواپیما های‌حامل وزیران خارجه‌امریکا وپاکستان، دیروز در آن واحد در آسمان مهرآباد حاضر شدند و به فاصله چنددقیقه از یکدیگر برباند مهرآباد نشستند . پیاده شدن دو وزیردرآن واحد از نظر تشریفات واستقبال میسر نبودازاین‌رو، وزیر خارجه امریکا به احترام روابط ایران و پاکستان نوبت را به وزیر مشاور پاکستان داد و در طول پانزده‌دقیقه‌ای که مقامات وزارت‌خارجه سرگرم استقبال‌ازوزیر پاکستانی بودندراجرز وهیئت همراه او در هواپیمای اختصاصی خود در گوشه‌ای از مهرآباد به انتظار نشستند. نظیراین اتفاق در جریان‌برگزاری جشن های دوهزارو پانصد ساله که‌هواپیما های حامل سران و رهبران کشور ها به فواصل چند دقیقه برباند فرودگاه شیراز می نشست ، زیاد اتفاق می افتاد، بااین تفاوت که در مراسم جشن‌ها به فاصله‌هر چند دقیقه پرچم کشوری ، برای تشریفات نظامی بالا میرفت و گروه موزیک خودرا آماده نواختن سرود کشور مورد نظر می کرد.

یك تیم تلویزیون بی‌بی‌سی که‌وزیر خارجه انگلیس رادر سفر به تهران همراهی می کند سرگرم تهیه یك فیلم یك‌ساعته مستند ازچهل‌سال‌حیات‌سیاسی سرالك‌داگلاس‌هیوم‌رهبرسابق‌محافظه کار ونخست‌وزیر اسبق ووزیرخارجه کنونی انگلیس است .دیپلمات کهنه کارانگلیس که چهل‌سال مداوم درمتن در سیاست لندن‌بوده ، روزیازده تیرماه آینده هفتادمین سالگرد تولدخودرا جشن می‌گیرد وبهمین مناسبت است که‌بی‌بی‌سی در همین روزدربرنامه معروف«پانوراما»ی خود ، این فیلم یکساعته رانشان میدهد. دراهمیت‌این فیلم همین بس که دودولت ایران‌و انگلیس توافق کردند که ازده دقیقه مذاکرات جدی ورسمی دیروز هیوم‌و خلعتبری تیم بی‌بی‌سی‌فیلمبرداری وصدابرداری کند وبرای پی‌بردن به موضوعی‌که هنگام فیلمبرداری دو وزیر خارجه پیرامون آن گفتگو می کرده‌اند بایستی صبر کرد چه بسا که موضوع صحبت روی هوا و تغییرات جوی به عادت‌انگلیسی ها دورمیزده است .

بهرحال مسلم‌این‌است که بخشی از فیلم حیات سیاسی چهل ساله هیوم در تهران تهیه شده است .

گفتگوی هیوم با اطلاعات

وزیرخارجه انگلیس شب گذشته در گفتگوی کوتاهی با اطلاعات سالهای خدمت در وزارت خارجه‌انگلیس‌رابهترین ایام زندگی خود عنوان‌داد و این چنین وانمود کرد که شدت علاقه او به‌وزارت خارجه آنچنان‌بودکه علیرغم احرازپست نخست‌وزیری ،حاضرشد پس‌از شکست حزب محافظه‌کار در انتخابات سال ۱۹۶۳ و کناره‌گیری او از رهبری حزب‌وباپیروزی‌مجددمحافظه کاران درانتخابات ۱۹۷۰ به پست‌پائین‌تری‌قناعت کند . هیوم‌بدنبال استعفای مك‌میلان به رهبری حزب محافظه کار انتخاب ومامور تشکیل دولت شد وبه نحوی که‌وانمود می کندهر گزازرسیدن‌به‌مقام‌نخست‌وزیری شادمان‌نبوده است .

هیوم در گفتگوی‌خود با اطلاعات گفت که‌اینك بیش‌از هرزمان دیگر ، برای شرکت‌در این کنفرانس وآن کنفرانس مجبور به سفر به‌گوشه وکنار جهان است‌و علیرغم سنی‌که از اوگذشته‌ازاین سفرها لذت‌می‌برد .پیاده‌روی‌و کوه‌نوردی هم از علائق هیوم است‌و بخصوص که موطن اصلی‌او اسکاتلند کوهستانی‌است. اوازهر‌گونه فرصتی برای‌این کوه‌نوردی غفلت‌نمی‌ورزد واز همین‌رو عصر دیروزرا به مدت‌دوساعت درارتفاعات لشگرك به کوه‌نوردی وپیاده‌روی‌پرداخت وباسینه‌ای مملو ازهوای لطیف در ضیافت دیشب سرحال وشاد شرکت کرد .

هیوم گفت به سنت سیاستمداران انگلیسی ،اوهم خاطرات خودرا به رشته تحریر درخواهد آورد. اما کی و چگونه هنوزنمی داند شاید در فرصت سال های بازنشستگی که تاریخ‌اش هنوز معلوم نیست .

اگر ۲۰۰,۰۰۰ تومان
وام ۱۵ ساله میخواهید
باموجودی :
۲۰۰,۰۰۰ تومان درشش ماه
۱۰۰,۰۰۰ تومان دریکسال
۵۰,۰۰۰ تومان در دوسال
۴۰,۰۰۰ تومان دردوسال ونیم
۲۵,۰۰۰ تومان درچهارسال
و...
حتی باپنجهزارتومان میتوانیدتا
۲۰۰,۰۰۰ هزارتومان وام بگیرید
وخانه دلخواهتان رابناکنید
در بانک رفاه کارگران حساب پس‌انداز مسکن باز کنید

آگهی استخدام
انجمن ملی حمایت کودکان افراد زیر را استخدام مینماید :
۱ـ رو انپزشک ۲ نفر
۲ـ خانم یادوشیزه منشی و مترجم باتسلط کامل به مکاتبه زبانهای انگلیسی و فرانسه و تایپ‌لاتین ـ یکنفر
داوطلبان میتوانند صبحهابه‌کارگزینی انجمن واقع دراوین بالای دانشگاه ملی مراجعه نمایند .

تالار رودکی
برنامه فوق‌العاده بین‌المللی
کنسرت پرل بیلی
خواننده مشهور موسیقی پوپ از آمریکا
به‌نفع جمعیت حمایت کودکان بی‌سرپرست
چهارشنبه ۲۳ خرداد ساعت ۸½ بعد از ظهر
بلیت : ۱۰۰۰ ـ ۵۰۰ و ۳۰۰ ریال
محل‌های فروش بلیت گیشه تالار رودکی

نهرکن Trench Liner
با مشخصات ۵۰ تا ۶۰ سانتیمتر عرض
عمق حدود ۶۰ الی ۸۰ سانتیمتر
فوری برای‌خریدیااجاره‌مورداحتیاج است
باصندوق پستی ۱۳۰۷ مکاتبه گردد .

آگهی استخدام
شهرداری پایتخت جهت نظارت فنی بکار های ساختمانی احتیاج به استخدام پنجاه‌نفرمهندس معمار و راه‌وساختمان بصورت پیمانی دارد .
داوطلبان میتوانند با در دست داشتن مدارک زیر .
۱ـ اصل دانشنامه و فتوکپی آن .
۲ـ برگ خاتمه خدمت سربازی ویا معافیت دائم و فتوکپی آن .
۳ـ سه قطعه عکس .
حداکثر تا آخر وقت اداری روز ۳۰ر۳ر۵۲ برای ثبت‌نام باداره کارگزینی شهرداری پایتخت واقع درخیابان ایرانشهر مراجعه فرمایند .
شهردار پایتخت

آگهی دعوت مجمع عمومی
مجمع عمومی عادی شرکت سهامی خاص توسعه کشت دانه های روغنی روز چهار شنبه ۳۰ خرداد ماه ۱۳۵۱ ساعت ۹ صبح در دفتر مرکزی شرکت واقع در خیابان شاه‌عباس کبیر شماره ۱۴۶ تشکیل میشود.
بدینوسیله از کلیه سهامداران محترم دعوت میشودکه در مجمع عمومی مذکور حضور بهمرسانند.
دستور جلسه عبارت خواهد بود از:
۱ـ استماع گزارش هیئت مدیره وبازرسان راجع بعملیات سال ۱۳۵۱ شرکت و اتخاذ تصمیم درباره آن
۲ـ بررسی و تصویب ترازنامه سال ۱۳۵۱
۳ـ تجدید انتخاب هیئت مدیره شرکت
۴ـ انتخاب بازرسان شرکت برای سال ۱۳۵۲ و تعیین حقوق آنان
۵ـ تعیین خط‌مشی شرکت در آتیه.
هیئت مدیره شرکت سهامی‌خاص توسعه کشت‌دانه‌های روغنی

آگهی قبول دانشجو
آموزشگاه عالی پرستاری ۲۵ شهریور رشت برای سال تحصیلی۵۲ـ ۵۳ تعدادی دوشیزه دیپلمه می‌پذیرد . داوطلبین میتوانند بادر دست داشتن یا ارسال‌پستی مدارک‌زیرجهت ثبت‌نام بدفترآموزشگاه واقع در بادی‌اله رشت تا بیستم مرداد ماه مراجعه نمایند .
۱ـ فتوکپی دیپلم کامل متوسطه رشته طبیعی، ریاضی ، ادبی
۲ـ گواهی صحت مزاج و حسن اخلاق از دبیرستان مربوطه
۳ـ عکس ۴ × ۶ چهار قطعه
۴ـ فیش پرداخت سیصد ریال هزینه کنکور به حساب جاری شماره ۵۰۲۱۴ بانک ملی رشت.
۵ـ فتوکپی شناسنامه دوبرگ
۶ـ دانشجویان در تمام مدت تحصیل حق اختیار همسر نخواهند داشت .
توزیع کارت‌ورود به‌جلسه‌امتحان یکروز قبل ازطریق دفتر آموزشگاه بعمل آمده و تاریخ امتحان کتبی روز ۲۴ امرداد خواهد بود.
دکتر غفارپور ـ مدیر کل بهداری استان گیلان

آگهی
قابل توجه مؤدیان محترم مالیاتی
طبق مفاد قانون اگر مودیان‌مشمول‌ماده ۶۳ قانون کلیه بدهی مالیاتی عملکردهر یك از سنوات ۴۶ لغایت ۵۰ خود را تا آخر خرداد ماه سال جاری نقداپرداخت نمایند از جریمه و زیان دیرکرد متعلقه معاف میباشند و چون بیش از مدت کوتاهی بانقضای‌مهلت‌مقرر باقی‌نیست. توجه مودیان محترم را برای استفاده از این تسهیلات وارفاق‌قانونی‌جلب‌مینماید
مدیر کل مالیاتهای تهران

پاسخ صاحب امتیاز دبستان والاحضرت مهناز به‌شورای منطقه‌ای آموزش وپرورش تهران

اداره محترم روزنامه اطلاعات

در صفحه آخر شماره ۱۴۱۱۹ آن روزنامه گرامی ضمن شرح مذاکرات شورای آموزش و پرورش پایتخت اشاره‌ای شده است به مساله‌تغییر نام مدرسه والاحضرت مهناز و نظر مخالف اعضای شورا با این تغییر .

خواهشمند است بموجب قانون مطبوعات دستور فرمائید توضیح زیر را بهمراه ضمائم‌مربوطه در همان صفحه برای آگاهی خوانندگان ارجمند درج نمایند .

دبستان والاحضرت مهنازکه‌سابقا بنام«کیهان امروز» به خدمات فرهنگی اشتغال داشته بنا به استدعای مدیر دبستان از پیشگاه مبارک شاهنشاه آریامهر و تصویب ذات اقدس همایونی تغییر نام یافته و مراتب طی رونوشت نامه شماره ۲۲۰۶رد مورخ ۱۸ر۳ر۱۳۴۸وزارت دربار شاهنشاهی ابلاغ گردیده است و در تاریخ ۲۰ر۳ر۱۳۴۸ نیز والاحضرت مهناز طی مراسمی شخصا از تابلوی مدرسه پرده برداری فرموده‌اند.

بنا براین پس از گذشت چهار سال که از فعالیت دبستان والاحضرت مهناز تحت همین نام میگذرد ، طرح مساله در شورای آموزش‌و پرورش نمیتوانسته‌است بتقاضای‌اینجانب‌باشد بلکه اصولا موردی‌نداشته‌وتصورمیرود مذاکرمدراین‌زمینه بدون اطلاع از سوابق امر و تصویب اعلیحضرت‌همایونی شاهنشاه آریامهر صورت گرفته است .

بدیهی است با این سوابق مخالفت اعضای محترم شورای آموزش و پرورش با استفاده ازنام والاحضرت مهناز باید مورد تجدید نظر قرار گیرد

صاحب امتیاز دبستان والاحضرت مهناز ـ
هوشنك اسکوئی‌زاده نورزاد

دانشجویان ایرانی مقیم آمریکا به تهران آمدند

نخستین گروه دانشجویان ایرانی‌مقیم‌آمریکا با استفاده از تسهیلاتی که هواپیمای ملی ایران فراهم کرده است باپرواز جت بوئینگ ۷۰۷ « هما» وارد تهران شدند .

هواپیمائی ملی ایران از بدو تاسیس تاکنون همه ساله طی‌پرواز های اختصاصی و باتسهیلات فوق‌العاده‌ای که فراهم میسازد ، دانشجویان‌ایرانی‌مقیم امریکا و سایر کشور های اروپا را به ایران می‌آوردتادانشجویان‌ضمن آشنائی با پیشرفت‌های گوناگون‌مملکتی ایام‌تعطیل تابستانی‌رادرکناربستگان خود بگذرانند .

نخستین گروه دانشجویان ایرانی مقیم‌امریکا با هواپیمای ۷۰۷ بوئینگ « هما » به تهران‌آمدند مسافرت خود را خاطره انگیز ، فراموش ناشدنی و جالب توصیف کردند .

عکس ، نخستین گروه دانشجویان ایرانی مقیم امریکا را در اولین لحظات ورود به تهران نشان می‌دهد .