اطلاعات

سال سی وهفتم - شماره ۱۰۸۳۱

دوشنبه چهارم تیر ماه ۱۳۴۱

تکشماره ۳ ریال

بدنبال تمرکز نیروهای چین کمونیست در برابر جزائر ساحلی و حرکت واحدهای ناوگان هفتم

امریکا و شوروی به یکدیگر اخطار کردند

● معاون وزارتخارجه امریکا گفت حمله چین کمونیست بجزائر ساحلی برای آن کشور عواقب وحشتناکی خواهدداشت

● «تاس» اعلام کرد چین از پشتیبانی کامل شوروی برخورداراست و حمله باین کشور با شکست سختی روبرو میشود

● چین کمونیست اعلام کرد کشتی های جنگی امریکا حدود آب های آن کشور را نقض کرده‌اند

درصفحه ۳

دکترشعلال نماینده دولت الجزایر که بدعوت روزنامه اطلاعات بتهران آمده‌است طی یك مصاحبه مطبوعاتی گفت:

من پیام قلبی ملت الجزایر را بایران آورده‌ام

یك میلیون مسلمان شهید شدند تاالجزایر استقلال وآزادی بدست آورد

دکتر شعلال هنگام سخنرانی در شورای نویسندگان اطلاعات

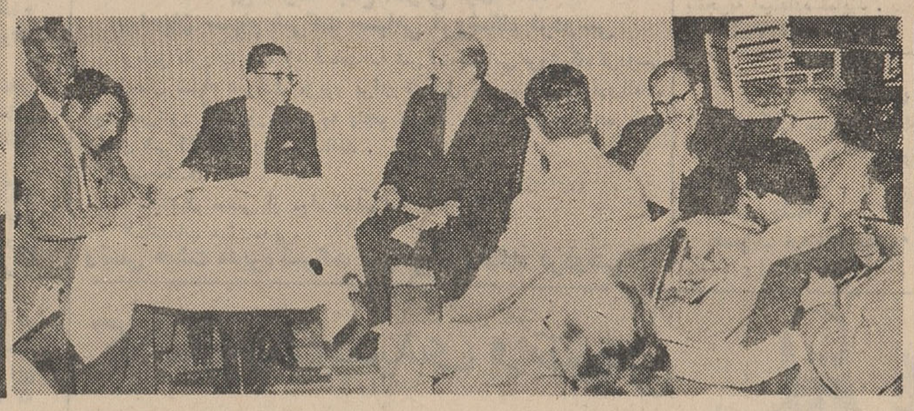

درمصاحبه مطبوعاتی نماینده دولت الجزایر نمایندگان روزنامه های پایتخت وروسای خبرگزاری‌های خارجی حضورداشتند

● صحرا و نفت آن متعلق به الجزایر است و محصولات آن به آفریقا صادر خواهد شد. کمونیست ها نفوذی در الجزایر ندارند، لکن روابط ما باکشور های سوسیالیستی بر اساس مسالمت واحترام متقابل است

● دکتر شعلال از دولت شاهنشاهی ایران بمناسبت توجهی که بمسئله الجزایر کرده است، تشکر کرد

● نماینده دولت الجزایر بامداد امروز باتفاق رئیس قسمت شهرستان های روزنامه اطلاعات باصفهان رفت و امروز عصر در ضیافت سفیر مراکش شرکت میکند

شرح درصفحه پنجم

بدنبال خاموش شدن حریق بانك کارگشائی فعالیت برای بیرون آوردن فرشها آغازشد وتاظهرامروز

۵۰ هزار تخته فرش از انبار بانك خارج شد

فرشهای طبقه فوقانی انبارکه قسمت اعظم آن سالم مانده است امروز ازانبار بیرون کشیده شد و در میدان بسکتبال بانك انباشته شد

● مدیر کل بانك می گوید: آنچه که تاکنون می توان گفت اینست که بیش از ۹۰۰ تا ۱۶۰۰ تخته‌فرش بیشتر نسوخته است

● یکی از غواصان اداره تسلیحات ارتش‌واردانبار پرآب شد وپس‌ازبررسی وضع انبارگزارشی‌درباره وضع انبار داد

ازبعداز ظهر دیروز که حریق بانك کارگشائی خاموش‌شدعملیات برای تخلیه انبار از فرشها آغاز گردید ودر همان حالی که‌مامورین مشغول تخلیه انبار طبقه فوقانی بودند جریان آب بداخل انبار تحتانی که کانون آتش‌درآنجابوده ادامه یافت. خبرنگاران‌ماگزارشی از نتیجه اقدامات مامورین و وضع

بقیه در صفحه هجدهم

مامورین باکمك سربازان بسته‌های فرش رااز انبار فوقانی بیرون آورده‌وسپس به محوطه‌بانك میبرند

درباره «حمله» کیهان بجزایر ساحلی چین!

چون شب گذشته و امروز عده‌ای از خوانندگان اطلاعات‌در باره تیتردرشت صفحه اول‌شماره دیروز کیهان (حمله چین - کمونیست آغازشد) ازماسئوالاتی میکنند بدینوسیله توضیح‌می‌دهد همانطور که‌در اخبار دوروزه گذشته اطلاعات درج شده از طرف چین کمونیست تمرکزقوائی دربرابر جزائر ساحلی «کموی» و «ماتسو» صورت گرفته ،اماتا این ساعت مطلقا خبری ازحمله نیروهای کمونیست بجزائرچین ملی نرسیده است ، و مسئله شلیك گلوله‌آتشبار های‌ساحلی نیز همانطور که خوانندگان اطلاع دارند مطلب تازه‌ای نیست وسالهاست که‌این آتشبار ها روزی چند گلوله بطرف جزائر «کموی»و «ماتسو» شلیك می‌کنند.

امروز یك مقام مسئول نخست‌وزیری گفت: بااجرای طرح‌جدید گذرنامه

محدودیتهای مسافرت بخارج لغو میشود

هر متقاضی گذرنامه باید علاوه برپولی که فعلا بابت دریافت گذرنامه میدهد، پانزده هزار ریال بخزانه دولت کمك کند

● طرح جدید گذرنامه آماده است و فردادرسوکمیسیونی مورد بحث وشورقرارخواهد گرفت

امروز خبرنگارما موفق شداطلاعات تازه‌تری از مقررات جدید گذرنامه کسب نماید.

یك مقام مسئول نخست‌وزیری به خبرنگار سیاسی ما اظهارداشت‌پس از تصویب مقررات جدید گذرنامه کلیهٔ محدودیتهای فعلی مسافرت‌به خارج برطرف خواهد شدومتقاضیان خواهند توانست در مدت سه‌روز گذرنامه دریافت نمایند.

همچنین باتصویب این مقررات کلیه راههای تشبث ودشواریهائیکه دراین را ه‌وجود دارد برطرف‌خواهد شد.

بموجب طرح جدید اشخاصی که میخواهند به‌خارج بروند بایدمبلغ در حدود پانزده هزار ریال بپردازند که بااحتساب پولی که فعلا بابت گذرنامه وخروج از کشور دریافت می‌شود جمعا کمی متجاوز ازبیست هزار ریال خواهدبود.

درحال‌حاضر کسیکه‌بخواهدازفرودگاه به‌خارج عزیمت نماید باید مبلغ پنج‌هزار و چهارصد و بیست وپنج ریال پول بدهد (دوهزار ریال به شهرداری ، هزار ریال به‌وزارت بهداری ، سیصد ریال کمك به زندانیان ،ششصد و بیست و پنج ریال بابت تمبر ، یکهزار وپانصد

بقیه در صفحه هفدهم

نخست‌وزیر در جلسه‌روسای‌انتشارات سازمانهای دولتی گفت:

من از مطبوعات گله‌ای ندارم

اگر بخواهیم‌مطبوعات‌درباره وزراومعاونان آنها چیزی ننویسند، عاقلانه نیست

● نخست وزیر گفت ما طرفدار سانسور مطبوعات نیستیم

پیش‌از ظهر امروز آقای دکتر امینی درجلسه روسای انتشارات وزارتخانه‌ها و سازمان های دولتی پیرامون مسئله تبلیغات وانتشارات سخن گفت ودرباره مطبوعات گفت: روزنامه‌ها وظیفه دارند که انتقاد معقول و منطقی از کارهای دولت بکنند اما نباید مطالبی انتشاربدهند که خلاف مصلحت خارجی و داخلی کشور باشد.

دراین جلسه که از ساعت نه صبح در اطاق هیئت دولت درکاخ نخست‌وزیری تشکیل شد ، آقای معینیان معاون‌نخست‌وزیروسرپرست اداره کل انتشارات ورادیووروسای

بقیه در صفحه هفدهم

شکست تیم کشتی ایران درس عبرت‌است

مادر مسابقات جهانی کشتی۱۹۶۱ بربلندترین قله‌های افتخار صعود کردیم‌و یکسال بعد ، پریروز ، در مسابقات‌جهانی کشتی۱۹۶۲ درحالیکه هنوز سینه‌های مااز هوای غرورانباشته بود وطعم افتخار در دهان داشتیم از قله افتخار سقوط کردیم و خبرسقوط مارا محافل‌ورزشی دنیاباشگفتی شنید، مردم ایران باتلخی‌آنرا گوش کردند.

در۲۴ساعت اخیر که خبرشکست تیم مادر مسابقات جهانی منتشر شده در محافل ورزشی ، حالت بهت و و حیرتی بوجود آمده و هر کس درپی آنست که طبق‌معمول گناه

بقیه در صفحه نوزدهم

نخست وزیر طرح مقررات جدید دانشگاه های شهرستانها را مورد رسیدگی قرار داد

ساعت پنج بعدازظهر دیروز در جلسه‌ایکه باحضور آقای دکتر امینی نخست‌وزیر وآقای درخشش وزیر فرهنك درکاخ نخست‌وزیری تشکیل شد ه‌بود طرح مقررات جدید وزارت

بقیه در صفحه هفدهم

معلمین باپول خود مدرسه میسازند

وزیر فرهنك گفت ثروتمندان ما حاضر بفداکاری نیستند

● اگر ثروتمندی که ارز پسرش را قطع کرده‌ایم تا مدرسه بسازیم ازمابد بگوید ، ناراحت‌نمیشویم

● از کسانی نیز که مدتها از بودجه فرهنك واملاك اوقاف برخوردار بوده‌اند و بما بد می گویند نمی رنجیم

● وزیر فرهنك یکماه‌حقوق خودرا برای ساختمان مدرسه داد و گروهی از فرهنگیان نیز مبالغی پرداختند و تعهد کردند

امروز عده کثیری‌از معلمین‌پایتخت درتالار آئینه وزارت فرهنك اجتماع کردند و ضمن اعلام پشتیبانی ازوزیر فرهنك اعلام کردند که‌برای ساختمان یك دبستان در هر بخش فرهنگی حاضرند بفرا خور حال خودمبلغی بپردازند.

وزیر فرهنك ضمن تایید پیشنهاد معلمین ازاینکه طبقه ثروتمند حاضر نیست دراین راه کمك کند اظهار تاسف کرد وبعد ضمن اظهار مطالب دیگری افزود عده‌ای اقلیت ناراحت علیه ماقیام میکنند. ماگور آنها را خواهیم کند وملت راازشر آنهاخلاص می کنیم.

وزیرفرهنك مبلغ ۲۲۲۰ تومان‌حقوق یکماه خود رابرای ساختمان دبستان‌در اختیار وزارت فرهنك گذاشت.

دراینوقت آقای تقوی یکی ازمعلمین ضمن اعلام پشتیبانی طبقه معلم‌نسبت باقدامات وزیر فرهنك اظهار داشت اقداماتی که‌دراین یکسال و چندروز درفرهنك انجام شده درتاریخ فرهنك بی‌سابقه است ، تامین حقوق معلمین اصلاح برنامه‌های‌تعلیماتی ،جلوگیری از تقلبات امتحانی مشکلاتی‌بود که بحمدالله از میان رفت وبهمین جهت مامعلمین پایتخت فکر کردیم در هر یك ازنواحی فرهنگیان تهران بهمت فرهنك یك باب مدرسه ساخته شود ، بدون آنکه دیناری بر بودجه فرهنك تحمیل شود. البته‌طبقه معلم ممکن است نتواند به تنهائی‌از عهده مخارج این‌مدارس برآید و باید ازاهالی محل هم کمك بگیریم. هنگامیکه نیت معلمین را بااهالی‌محل درمیان گذاشتم یکی از متمکنین‌آمد فی‌المجلس دوهزار تومان داد

آماده فداکاری

بعدآقای طه یکی دیگر از معلمین اظهارداشت معلمین آماده فداکاری هستند ما معلمین حاضریم با پول‌خود درهریك ا زنواحی فرهنك تهران مدرسه‌ای بناکنیم و وقتی مردم‌حقیقت را مشاهده کردند باکمال رغبت‌پیشقدم میشوند .معلمین ناحیه سه فرهنك تصمیم گرفته‌اند که بدون کمك‌مردم وفرهنك یك مدرسه دربخش خود بسازند.

بقیه در صفحه هفدهم

پاورقی جدید سیاسی وتاریخی اطلاعات

زندگی افسانه‌ای خانواده آقاخان

کتابی که‌از ماجرا های جالب و هیجان انگیزی‌که بر پیشوایان فرقه اسمعیلیه گذشته پرده برمیدراد و بسیاری از گوشه های تاریك تاریخ معاصر وقرن گذشته راروشن میسازد.

از شماره فردا منتشرمیشود

توزیع ۳۴۰ میلیون ریال اعتبار بانك کشاورزی بین ۴۰ هزار کشاورز

امروز سخنگوی بانك کشاورزی اعلام نمود :

در سه ماهه بهار سال ۱۳۴۱ بالغ بر ۲۸۰ میلیون ریال برای تهیه بذر و کود و تعمیر قنوات و انجام امور جاری کشاورزی در تمام کشور بوسیله شعب این بانك بصورت وام و اعتبار در اختیار کشاورزان و خورده مالکین کشور قرار گرفته است . سخنگوی‌بانك مزبور اضافه کرد که این مبلغ وام به بیش از بیست هزار نفر کشاورز پرداخت شده و بانك مخصوصا سعی نموده است که حتی‌الامکان اعتبارات خود رابتعداد بیشتری از درخواست کنندگان توزیع کند و تنها به عده قلیلی تخصیص ندهند.

ضمنا علاوه بر مبالغ مزبور که بوسیله شعب بانك مستقیما به کشاورزان بصورت وام داده شده است مبلغ ۶۰ میلیون یال نیز بوسیله شرکت های تعاونی‌روستائی به بیست‌هزار نفر دیگرازروسائیان که عضوشرکت های تعاونی‌بوده‌اند اعتبار داده شده است تابمصارف امور جاری کشاورزی برسانند و در حقیقت در سه ماهه گذشته بیش از چهل هزار خانواده کشاورز از اعتبارات بانك کشاورزی وشرکت های‌تعاونی‌روستائی‌استفاده‌نموده‌اند.

اظهارات آقای علی مؤید ثابتی در سمینار صنایع قندرا درصفحه ۱۹ مطالعه فرمائید

روغن نباتی

جهان

شرکت ایران متال

بوذرجمهری اول پامنار ساختمان ایران متال

تلفن ۲۱۴۱۹ - ۲۴۷۳۰

وارد کننده آهن آلات ساختمانی وصنعتی

حراج انواع پارچه های تابستانی با ۵۰٪ تخفیف از امروز شروع شد

اریانت سویس - لاله زار

به به چای جهان

پشمبافی جهان

شعبه - طاقه فروشی سرای امیر

بهترین مبل باغ

شرکت زندگی نو

فیشرآباد - شماره ۲۱

تغییر محل شرکت سهامی ایرانیت

محل شرکت سهامی ایرانیت وقسمت‌فروش جزئی به خیابان تخت‌جمشید بین‌ویلاوفیشرآباد کوچه بشارت شماره ۸ منتقل گردید.

تلفن۴۶۲۴۶-۶۹۲۱۰ ۱-۱۰ آ-۷۵۷۸

اطلاعیه شرکت سهامی جار

کارخانه مجهز تابلوهای پلاستیك شرکت جاراز ۱۵ تیرماه ۱۳۴۱ زیر نظر استادان ایرانی باهمکاری و نظارت متخصصین بزرگترین کارخانجات تابلوسازی آلمان آماده بهره برداری است.

کویت مستقل

دولت‌وملت ایران از موفقیتی که نصیب شیخ نشین کویت گردیده واستقلال بدست آورده خوشنوداست .

نمایندگان مطبوعات ایران در سفر اخیر خودبکویت این‌موفقیت رابشیوخ کویت ،بدوستان ایرانی خود ،به متصدیان امور، به‌بازرگانان ومردم کویت تبریك گفتند و توانستند احساسات محبت‌آمیزخودرا در ملاقاتهای خصوصی، درمذاکرات و مصاحبه‌های رادیوئی ابراز کنند ودرعین حال شاهد بهترین احساسات دوستانه و علاقمندی مردم کویت نسبت بایران باشند.

بدون شك ایران نزدمردم کویت موقعیت ومقام شایسته‌ای داردو مورد علاقه وتوجه اکثریت تام ساکنین کویت میباشد، چون در طول تاریخ باین نکته توجه کرده‌اندکه‌ملت ایران‌خواهان سعادت و ترقی و رفاه مردم کویت بوده و درشناسائی استقلال کویت پیشقدم گردیده و درهرمورد وموقع از کمك به‌برادران کویتی دریغ نداشته ودرواقع روابط خویشاوندی وبرادری خودراپیوسته محفوظ داشته‌است .

خوشبختانه شیوخ وبزرگان کویت نیز باین‌معنا ومفهوم توجه‌خاص دارند و بخوبی میدانند که ایران در دورانی که گذشت بزرگترین‌حامی وپشتیبان استقلال کویت بوده وبرای بدست آوردن این استقلال کوشیده است .

امیر کویت (شیخ عبداله سالم‌الصباح) دربرخورد های‌خود بانمایندگان ایران‌مراتب حقشناسی خودرا مکرر ظاهرساخت و مخصوصا از عواطف وعنایات شخص اعلیحضرت همایونی تشکر نمودوایران رادوست‌صدیق ووفادار خودنام بردو آرزو کرداین روابط و علاقه همچنان پایدار و مستحکم بماند .

نظیراین علاقه و احساسات محبت‌آمیز نسبت بشاهنشاه ایران را در تمام بزرگان دولت وافراد ملت دیدم، همهٔ مردم شاه وایران رادوست میدارند و احساسات پاك و بی آلایشی نسبت بما ابراز میگردید و این تعصب دوستی و علاقه بسیار طبیعی بنظر میرسد زیرا مردم کویت که عده کثیری از آنرا ایرانی‌ها تشکیل‌میدهند چیزی جز محبت وعلاقه متقابل ازایران ندیده‌اند .

پیش‌از اینکه کویت استقلال خودرا بدست آورد ، تبلیغاتی میان‌مردم کویت میشد که‌ایران بواسطه نفوذ فوق‌العاده‌ای که‌میا ن‌مردم کویت داره و اکثریت ساکنین اصلی کویت را ایرانیها تشکیل میدهند چشم‌طمع باین قطعهٔ زرخیز دوخته است ولی در طول چندسال‌گذشته وقتی بافکار و نظریات شاه‌ایران که پیوسته خواهان استقلال وآزادی ملل میباشند پی‌بردندو حتی مساعی ایشان را درباره بدست آوردن استقلال کویت درك نمودند باین حقیقت معتقد شدندکه ایران‌هیچگاه ادعای ارضی بکویت نداشته وبتمام معنی‌خواهان استقلال کویت‌و ترقی و رفاه مردمش میباشد .

اکنون در کویت مستقل که‌ملل دنیای آزاد یکی بعد از دیگری آنرا شناخته‌اند و تاکنون چندین سفارتخانه درآنجا تاسیس گردیده سیصد هزار نفر زندگی میکنند که قسمتی ازاین جمعیت راخارجی هاتشکیل میدهند و دولت کویت میکوشد جمعیت سرزمین ثروتمندش را افزایش دهدو درعین حال نمیخواهد عناصری مشکوك از کشورهائی که‌نیت سوء دارند به‌آن کشور راه‌یابند ودرکارهای مهم اداری ومملکتی نفوذ کنند، بدین سبب مسئله تکثیر نفوس برنامه وهدف بزرك دولت کویت میباشد و تسهیلات بسیار برای این امر فراهم آورده‌اند تاجائی که‌اطفال از سن کودکی بخرج‌دولت واردکودکستان میشوندو مراحل تحصیلی دبستانی و دبیرستانی راطی میکنند تابمرحله دانشگاه‌برسند واگر استعداد داشته باشند بخرج‌دولت بخارج فرستاده میشوند، اعم ازاینکه آن طفل ازخانواده ثروتمند باشدیا متوسط یابی‌بضاعت ، تمام مخارج حتی‌لباس وخوراك رادولت میپردازد و بهداشت نیز عمومی است یعنی بصورت رایگان در دسترس عموم افراد میباشد .

ثروتی که امروز کویت را میچرخاند در هیچ‌کجای دنیانظیرندارد، درآمد این کشور ازنفت خام سالیانه به یکصد و شصت میلیون لیره میرسد که اگر این درآمد بطور سرانه میان دویست هزار مردم کویت باستثنای خارجی هاتوزیع شود بهر نفر کویتی درسال ۱۵ هزارتومان میرسد. وحال آنکه مردم درآمدهای دیگر دارند واین ثروت بزرك در ظرف مدت کوتاهی کویت را دگرگون ساخته‌است .

شهر کهنه وساختمانهای گلی اکنون به‌عمارتهای بلند وزیبا مجهز به‌آخرین وسائل زندگی تبدیل گردیده‌است .دیگر آن خاك‌و اشغال وگردو غبار دراین شهر دیده نمیشود .تمدن‌و تجدد بسرعت دراین منطقه ازخلیج پیش‌میرود .زمین‌های شوره‌زار کم‌کم تبدیل به‌باغستانها و مزارع‌میشود، درختکاری درخیابانها پیشرفت‌میکند ،گفته میشد برای‌هر درخت تاوقتی رشدکند و سایه افکند بیش‌از ده هزار تومان خرج میشود که‌خاك شیرین به‌آن برسانند وآب‌شور خلیج‌رابا بزرگترین تصفیه خانه دنیاکه درآنجا تاسیس گردیده شیرین کنند وبپای درخت‌برسانند .

درملاقاتی که‌باشیوخ کویت‌داشتم بمیزان علاقه واحساس آنها بایران پی‌بردم ، همه راشایق یافتم که میخواهند باایران روابط دائم وقائم دوستی داشته باشند ، بازرگانی خودرابا ایران توسعه دهند، فرهنك ایران را درآنجا بیش‌از پیش وارد سازند ،بامارفت‌و آمد داشته‌باشند، مدارس ایرانیان را افتتاح نمایند، دردانشگاه کویت که قریباموجبات گشایش آن فراهم میشود کرسی ادبیات و زبان فارسی بازکنند ، دانشجو باایران مبادله نمایند و خلاصه از صمیم قلب مایلند دوملت را بیکدیگر پیوند محبت وصمیمیت دهند .

نمایندگان مطبوعات باچنین خاطراتی از محبت ودوستی مردم کویت آنجارا ترك نمودند، مردم از ماميخواستند پیام‌های دوستانه ملت کویت وخاصه تشکرات صادقانه آنهارا نسبت بملت ایران اعلام‌داریم ومن وظیفه خودمیدانم پیام‌مردم کویت‌را بهم‌میهنان خودبرسانم وآرزو کنم که‌این دوستی و علاقه‌و پیوستگی روزبروز محکمتر شودودوملت ایران وکویت بتوانند ازمواهب ومزایای همسایگی برخوردارباشند .

درباره کویت و توسعه روابط همجواری خاصه رفت‌وآمد ومسافرت وداد وستد و توسعه فرهنك دوکشور یادداشتهائی دارم که‌درفرصت مناسب باطلاع‌اولیای دولت میرسانم تااز اقدامات لازم دراین‌باره‌دریغ ندارند وموجبات تشیید وتحکیم مناسباتی که‌میتواند پایه دوستی و روابط نزدیك خویشاوندی‌میان دوملت‌هم‌کیش‌وهمسایه باشدفراهم‌آورند.

بیماریهای آمیزشی‌ـ مجاری ادرارـ سستی و ناتوانی مردان . خیابان صفیعلیشاه‌دکتر یحیی صدری.

کتاب ـ رضوان‌المعارف الالهیه

یامهمترین مجموعه معالم و معارف اسلامی بزبان فارسی ـ شامل ۲۸کتاب در یك جلد باضافه یك کتاب‌تفسیر عرفانی برتمام آیات‌معارفی قرآن کریم که نظیرش تاحال دیده نشده

(بقلم عارف بزرك قرن هفتم هجری ـ شاه‌نعمت‌اله‌ولی)

(محل فروش کلی ۱ـ نوروزخان سرای صلحی مرکز انتشارمعارف علویه ومعالم اسلامیه ۲ ـ کتابفروشی های باب همایون ۳ـ کتاب‌فروشی ها و بعضی مغازه‌های اطراف مسجد شاه ٤ ـ سه‌راه سیروس)

آ ـ ٥٦۱۹ ۲ـ۳

آشپزخانهٔ ارزان زه در ۱۰ اقساط

نمایشگاه خیابان شمیران ایستگاه عوارضی ۷۱٤٦۰

کلاسهای انگلیسی انجمن ایران‌ـ امریکا

ثبت‌نام دانشجویان جدیدبرای کلاسهای انگلیسی انجمن ایران وامریکا درماه جولای‌شروع شده است .

کسانیکه بخواهند امتحان‌تعیین قوه بدهند میتوانندان ۲تا ۷ تیرماه‌بین ساعات۸تا ۳۰ـ۱۱ و ۲تاه بعدازظهر مراجعه نمایند . کلاسها روز۲۰ تیرآغازو ۱۱مردادبایان خواهدیافت . کلاسها هفته‌ای پنج‌روز وهرروز دوساعت وجمعا ۳۰ساعت درهردوره دایرخواهدبود . ساعات تدریس‌از۸تا ۱۰و۱۰تا۱۲ و٤تا٦و ٦تا۸ بعداز ظهراست .

آ ـ ۸۱۹٦ ۱ـ۳

مبارزات

رسول خدا (ص) وائمه معصومین (ع) باغلاة

بقلم حضرت آیت‌الله کمرهٔ (شماره ۷ از سری دوم ب سلسه انتشارات دینی نور) منتشر شد.

دراین کتاب حقیقت وحقانیت مذهب تشیع بابیانی شیوا تشریح شده‌است.

مرکز انتشارـ ناصرخسرو کتابخانه‌شمس تلفن۲۱۳۸۳

آ ـ ۸٦۹۰

آگهی دعوت مجمع عمومی فوق‌العاده
صاحبان سهام شرکت سهامی فروشگاه فردوسی

برطبق مقررات ماده ۱۱ اساسنامه شرکت سهامی فروشگاه فردوسی از صاحبان سهام شرکت مزبور برای تشکیل مجمع عمومی فوق‌العاده دعوت می‌شود که روز سه‌شنبه پنجم تیرماه ۱۳٤۱ درساعت ده صبح درمحل شرکت حضور بهمرسانند .

دستورجلسه:

۱ـتکمیل بعضی از مواد اساسنامه

۲ـانتخاب هیئت‌مدیره

رئیس هیئت مدیره شرکت سهامی فروشگاه فردوسی

کلاسهای تجدیدی و تقویتی
دبستان‌ودبیرستان رشدی

از نهم تیرماه کلاسهای تقویتی برای‌دانش آموزان تجدیدی افتتاح میگردد . ضمنا تا۲۰ تیرماه همه روزه از ۸ تا ۱۱صبح برای سال تحصیلی ٤۲ـ٤۱ ثبت نام میشود. نشانی: خیابان پهلوی ـ فلکه‌بلوارـ کوی شکروی ـ تلفن ٦٤۲۹۸

آ ـ ٥٥٦۳ ۱ـ۲

مجالس ترحیم و یاد بود

با کمال تاسف و تاثر فوت نابهنگام **آقای فرهنك‌ارجمند** معاون دبیرخانه شورایعالی سازمان برنامه را که یکی‌از کارمندان شایسته و صدیق بودند باطلاع عموم همکاران‌و دوستان و آشنایان آنمرحوم میرساند مجلس ترحیم آنمرحوم ازساعت ٥ الی ۷ بعد از ظهر روز سه شنبه پنجم تیر ماه جاری در مسجد مجد برپا خواهد بود .

آ ـ ۸٦۹۸ **سازمان برنامه**

بانهایت تاسف و تاثر حادثه جانگداز درگذشت‌ناگهانی شادروان **فرهنك ارجمند** فرزند مرحوم حسین ارجمند (اعتلاءالسلطان) را باطلاع عموم فامیل و دوستان میرساند مجلس ترحیم آن فقید سعید از ساعت پنج تا هفت بعداز ظهر روز سه شنبه پنجم تیر ماه در مسجد مجد منعقدخواهد بود .

مجلس ختم زنانه در همانموقع در منزل آن شادروان واقع در خیابان سپه کوچه شعاع‌السلطنه ـ کوچه منطقه کاشی شماره ۸ برگذار می گردد .

فاطمه ارجمندـ توران ارجمند ـ خبیر آبتین ـ عیسی آبتین‌ـ موسی‌آبتین‌ـعباس‌آبتین ـمنوچهرآبتین‌ـ ضیاءالدین ضیائیان ـ مهندس مسعود خدایار ـ پرویز ارجمند ـ جهانگیر ارجمند ـ هوشنك ارجمند ـ پروین ارجمند ـ جمشید ارجمند و خانواده های دشتی ـروزبه تهرانی ـ منتظمی ـ امیر قاسمی‌ـ گلستانه ـ اصدقاء ـ قریب ـ خیراندیش .

بخانواده محترم ارجمند بویژه بازماندگان آنمرحوم مصیبت‌وارده را تسلیت می دهیم .

با کمال تاسف درگذشت شادروان **اسماعیل دبیری شاملو** کارمند ارشد بازنشسته شرکت ملی نفت ایران را باطلاع آشنایان و دوستان آنمرحوم میرساند .

مجلس ترحیم آنمرحوم روز چهارشنبه ٦تیر ماه از ساعت ٤ تا٦ بعد از ظهر در مسجد مجد منعقد می باشد .

آ ـ ۸۷٥۸ **شرکت ملی نفت**

با کمال تاسف فوت مرحوم اسمعیل **دبیری شاملو** را باطلاع خویشاوندان و آشنایان میرسانند مجلس ختم‌مردانه روز چهارشنبه ششم تیر ماه ازساعت چهار الی شش در مسجد مجد و مجلس ختم زنانه در همانروز ازساعت چهار الی هفت بعداز ظهر در منزل‌آنمرحوم واقع درخیابان‌حشمت‌الدوله می‌باشد .

بتول دبیری شاملو ـدکتر خسرو دبیری شاملو ـ مهندس انورنی ـ توران دخت شاملو ـ ماری شاملـو ـ ایران‌دخت شاملو ـ شکوهنده شاملو ـ سرگرد محمد کاظم شاملو ـ عبدالقادر دبیری شاملو ـیوسف صابر شیخ ـ عبدالعلی وزیری ـ سرهنك حسنقلی بیات ـکلنل علینقی وزیری‌ـ سرهنك علی اصغر وزیری ـ سرتیپ محمد زمان بیات ـ سیف‌الله بیات ـحسینقلی بیات ـ علی اصغر وزیری تهرانی ـ مهندس علی اصغر نصیری ـ سروان محمود شاملو مهدی شاملو ـسرهنك عبدالله شاملو ـ یوسف شاملو ـ اسحق نفیسی ـمهدی زندیه

بعموم‌بازماندگان آنمرحوم مصیبت وارده را تسلیت میدهیم

خانواده های **مهتدی ـ اساسی ـ رستمی ـ سعادت ـ دوستدار ـ فرزام**

با کمال تاسف درگذشت شادروان **حسن مهتدی**‌بزرك خاندان مهتدی را باطلاع دوستان و خویشاوندان میرساند مجلس تذکرآن فقید سعید در روز سه شنبه پنجم تیر ماه‌از ساعت پنج بعد از ظهر در منزل آنمرحوم واقع در خیابان ایرانشهر شمالی خیابان خردمند شماره ۲٤ منعقد خواهدبود

بعموم‌بازماندگان آنمرحوم مصیبت وارده را تسلیت میدهیم

با کمال تاسف فوت شادروان **شموئیل طبیبیان** رابه اطلاع دوستان وآشنایان میرساند مجلس ترحیم آن مرحوم در روز سه شنبه پنجم تیر ماه ازساعت ٤ و نیم الی شش ونیم بعد از ظهر در کنیسای‌حئیم واقع درخیابان قوام‌السلطنه کوی سیمی برگزار می شود .

دبورا طبیبیان ـ محبوبه طبیبیان‌ـ منوچهر وسیروس طبیبیان ـ دکترطبیبیان ـفرج‌الله طبیبیان ـ اسحق‌وابراهیم طبیبیان ـ برادرا ن‌نور افشان ـبرادران میسگبی

آگهی دبیرستان البرز

برحسب نظریه و تقاضای اولیاء محترم دانش‌آموزان دبیرستان‌البرز درسال تحصیلی آتی در کلاسهای اول دبیرستان البرز زبانهای فرانسه‌ـ انگلیسی طبق برنامه متوسطه بوسیله معلمین آزموده تدریس خواهدشد. بنابراین اولیاء محترم در انتخاب یکی از دوزبان جهت فرزند خودمختار بوده و درموقع ثبت‌نام که‌درروزهای‌دوشنبه‌وچهارشنبه‌تیر و مرداد ماه از ساعت ۸صبح تا۱۱ انجام میگیرد میتوانند فرا گرفتن یکی ازدوزبان را جهت فرزندخود توصیه فرمایند.

ضمنا درسال آتی برای محصلین سایر کلاسها کلاس زبان‌فرانسه بطور فوق‌العاده از ساعت ٤ و نیم بعداز ظهر دایر خواهد بودودانش‌آموزان سیکل دوم دبیرستان می‌توانند جهت فرا گرفتن زبان فرانسه از معلمین باتجربه استفاده نمایند .

آ ـ ٥۷۳۳

آگهی مجمع عمومی

از کلیه صاحبان سهام شرکت سهامی طبع کتاب دعوت می‌شود که ساعت پنج‌بعداز ظهر روز شنبه شانزدهم تیرماه ٤۱ در محل‌شرکت حضور بهمرسانند .

دستور جلسه

تصویب ترازنامه سال ۱۳٤۰ شرکت

آ ـ ۸٦۸۸

بازگشت بتهران

آقای حاجی سید جواد ذبیحی خواننده معروف مذهبی که بنابدعوت هیئت ابوالفضل کاشان طبق معمول سنواتی به آن شهرستان‌مسافرت نموده بود پس‌از ۲۰ روز اقامت در آنجا امروز به تهران مراجعت نمود .

بانهایت تاسف فوت مرحومه **(حشمت‌السادات میرطلوعی)** خواهر و عمه عزیزمان را باستحضار میرساند بنابر وصیت آنمرحومه مخارج ختم مردانه صرف امور خیریه و ختم‌زنانه روز سه شنبه ٥ر٤ر٤۱ازساعت چهار تا ساعت ۷ بعد ا ز ظهر در منزل آنمرحومه‌واقع در دروازه شمیران خیابان‌هدایت کوچه شامبیاتی منزل میرطلوعی خواهد بود .

سرهنك میرطلوعی‌ـ سید اسمعیل میر طلوعی‌ـسرهنك میرعلی‌وزین‌ـ رضا وزین ـحسین میرطلوعی ـ سروان حسام‌الدین میر طلوعی‌ـ سروان رضا میرطلوعی ـسرهنك نعمت‌الله قادری ـ سرهنك حسین خاصیان ـ محمود شکیبی سرهنك دکتر ثابت آزاد ـ نورالله کیا ـ سیف الله پرتو ـ فرید مشگیان

بعموم‌بازماندگان آنمرحومه مصیبت‌وارده‌را تسلیت میدهیم

بانهایت تاسف فوت ناگهانی **مرحوم حاج میرزا عباس کلباسی** را باطلاع‌خویشان و دوستان میرساند مجلس ختم مردانه روز چهارشنبه ٦ تیر ماه از ساعت ۹ الی ۱۱ صبح‌در مسجد ارك و مجلس ختم زنانه همان روز از ساعت ٥ الی ۷بعد از ظهر در منزل آنمرحوم واقع در جاده قدیم شمیران مقابل درب دوم سفارت منعقد می باشد .

خانواده های کلباسی ـ نواب ـ ابراهیمی ـزاهدی ـ میرباقری ـ پلاسعیدی‌ـ مهدوی ـشاه حیدری ـ اشتری‌ـ پاك

آ ـ ٥۷٦۳

بعموم‌بازماندگان آنمرحوم مصیبت وارده را تسلیت میدهیم

بانهایت تاسف فوت جوان ناکام **سید محمد واعظی**‌را باطلاع اقوام و دوستان و آشنایان میرساند مجلس ختم‌مردانه ازساعت ٤ تا ۷ بعد از ظهر روز سه شنبه ٥ تیر ماه جاری درخیابان شهباز مسجد سلمان و ختم زنانه از صبح‌سه‌شنبه در منزل آقای نفیسی گمرك ایستگاه کرج کوچه کامکار بن‌بست اول دست چپ پلاك ۱۲٥ برقرار است .

از طرف خانواده واعظی ـ علی حاجی ـنفیسی ـشهشهانی

بعموم‌بازماندگان آنمرحوم مصیبت وارده را تسلیت میدهیم

با کمال تاسف و تاثر فوت **آقای فتحعلی خواجه نوریان** که از مردان فاضل و خدمتگزار بکشورو فرهنك بودندباطلاع دوستان و آشنایان و همکاران فرهنگی میرساند مجلس ختم آنمرحوم روز سه شنبه پنجم تیر ماه از ساعت ۹ تا ۱۱صبح در مسجد مجد منعقد است .

علی اصغر حکمت ـعلی دشتی‌ـ امیر جنك اسعد ـ سرلشگر شفائی ـهادی‌حائری‌ـ ذبیح‌الله بهروز ـ حبیب‌الله مظفری‌ـابوالحسن‌دیبا منیع‌الملك پرتوی‌ـ مصطفی فاتح ـ سید رضا هنری‌ـ مهندس ابوالقاسم وثوق

انجمن کتاب فوت مرحوم **فتحعلی خواجه‌نوریان** عضو دانشمند و صدیق انجمن را با نهایت تاسف باطلاع‌دوستان وهمکاران میرساند . مجلس ختم آنمرحوم روز سه شنبه‌پنجم تیرماه از ساعت ۹تا ۱۱ صبح در مسجد مجد برقرار است.

ایرج افشار

خانواده های خواجه نوریان ـ خواجه نوری ـ سرداری منشوری ـ فخرائی‌ـسعیدی ـ حاجی سُنیر ـ واثق نوری ـ خان شقاقی ـخسروی ـ مستوفی

فوت مرحوم **فتحعلی خواجه نوریان** فرزند مرحوم ابوتراب خان نظم‌الدوله را باطلاع اقوام و دوستان میرساند مجلس ختم زنانه روز دوشنبه چهارم تیر ماه از ساعت ۱۸ الی ۲۰ در منزل آنمرحوم پشت مسجد سپهسالار کوچه نظم‌الدوله و مجلس ختم مردانه روز سه شنبه پنجم تیر ماه ازساعت ۹ تا ۱۱ صبح در مسجد مجد منعقد است . **فاطمه خواجه نوریان (منشوری) ـ گیتی خواجه نوریان (خسروی) دکتر هومان‌خواجه نوریان ـ نظم‌الملوك‌فخرائی ـ عفت‌الملوك خواجه نوری ـشوکت الملوك خان شقاقی ـ ناهید فخرائی نیرسعیدی ـ فرح خواجه نوری ـ مهندس عزیزالله‌خسروی سرهنك حبیب‌الله خواجه نوری‌ـ حسین خواجه نوری‌ـمحمد سرداری ـ دکتر عباسقلی خواجه نوری ـ مهندس هوشنك خان‌شقاقی ـ محمدسعیدی‌ـ سرتیپ دکتر علی فخرائی ـ مقرب‌الدوله مستوفی‌ـ اعتبارزاده ـ مهندس احمد مقتدر شفیعا ـ مهندس حسنعلی مستوفی‌ـ مهندس ابوالقاسم مستوفی ـ حسن‌خواجه نوری‌ـ پرویزحاجی مشیر**

بقیه آگهیهای ترحیم وتسلیت درصفحه ۱۷

تبریکات

جناب آقای مصطفوی

انتصاب جنابعالی را بمدیریت کل امور شهرداریه تبریك می گویم .

علی بها

جناب آقای مهندس گنجی مقام محترم وزارت راه

جناب آقای مهندس خبیری ریاست کل راه آهـن دولتی ایران

به نمایندگی قاطبه کارمندان و کارگران کارخانجات حسن انتصاب آقای دکتر سعید را بریاست اداره بهداری و آقایان دکتر رفعت‌جو و پیرنظر را بمعاونان فنی واداری آن اداره تبریك میگوئیم .

دکتر پاك‌نیا ـ دکتر طبیبی ـ مهندس مهمنش‌ـنشاطی زاروکیان‌ـ رسولی‌ـ شاهین فرـ کاویانی ـ کاشانی ـگل کار موقرـ ربیعی‌ـخواجه‌نوری‌ـنوذری‌ـفرون‌ـالوانی،جلال نائینی

کانون فرهنگی جمارانی

دبیرستان ایران‌باستان

دوره کامل متوسطه طبیعی و ریاضی

نامنویسی از دهم تیرماه همه روزه شرائط نامنویسی

۱ـ داشتن گواهی قبولی بادرج معدل سالیانه

۲ـ داشتن گواهی حسن اخلاق از دبیرستان سابق

۳ـ دارا بودن معدل حداقل ۱۲ تمام

٤ـ عکس ۳ × ٤ـ٦ قطعه رونوشت شناسنامه٦ برك

تبصره ـ دانش آموزان رتبه اول باارائه گواهی مجانا پذیرفته میشوند.

دفتر دبیرستان جهت کسب اطلاعات بیشتر همه‌روزه صبح وعصر آماده است.

خیابان ژاله نزدیك آب سردار تلفن ۳۲۰٤۷

مجله دانشکده حقوق وعلوم سیاسی واقتصادی

شمارهٔ مخصوص

مؤسسهٔ علوم اداری وبازرگانی

شماره ۱و ۲ دریک مجلد بامقالات زیر

پیش گفتار — دکتر موسی عمید

تحقیق در توانائی افراد در رهبری ورابطهٔ آن باسایر خصوصیات خلقی — دکتر عزیز نبوی ـ دکتر محمود سام ـ مینو نراقی ـ علی‌اکبر [illegible]

تحقیق عملیات — دکتر پرویز کیقبادی

تعلیم اداره امور عمومی واهمیت آن — دکتر جواد مهذب

سازمان استخدام کشوری وادارات کارگزینی وزارتخانه ها — دکتر فریدون [illegible]

نقش کارگزینی درتوسعه وپیشرفت سازمانهای صنعتی — دکتر حسن شهاری

پیشرفت فنون وروشهای تنظیم بودجه — دکتر علیمحمد اقتداری

نبض سازمان — دکتر فضل‌الله اکبری

اصول وموازین حسابداری درمؤسسات دولتی وخصوصی — دکتر عزیز نبوی

استهلاک — دکتر منوچهر زندی

بحث پیرامون تجزیه وتحلیل امور اداری — دکتر محمود سام

قانون شهرداری — دکتر علی نیامی

نظری بقانون شورای دولتی ۱۳۳۹ — دکتر منوچهر [illegible]

برنامه‌های آموزشی مؤسسه علوم اداری وبازرگانی — مسعود مصطفوی

کتابخانه مؤسسه علوم اداری وبازرگانی — احمد وهابزاده

کتابشناسی و خلاصه مندرجات مجله بزبان انگلیسی

منتشر شد

سپاسگزاری

خانواده های **عباسیان ـعباسیان میلانی ـناجی ـ زینی اسبق ـمیلانی ـشایگان ـ فضل‌اللهی ـ رضوانی ـاسمعیل زاده ـروائی‌ـ کمالی ـزرین‌قلم ـ علویان ـ اخوی‌ـتبریزیاز**

بدینوسیله از اقوام و دوستان و ذوات محترمی که در مصیبت فوت‌مرحوم **محمد عباسیان** بزرك خانواده عباسیاز چه حضورا و چه کتبا ابراز همدردی فرموده اند سپاسگزار وچنانچه بواسطه تالمات روحی در شرفیابی حضوری جهت عرض تشکر تاخیری حاصل شود پوزش می طلبند.

عرض سپاسگزاری

از دوستان گرام و همقطاران و خویشاوندان و بانوان محترمشان که در مراسم سوگواری فرزند ناکامم**فیروزرافت** شرکت فرموده و یابوسیله‌تلگراف و نامه و درج آگهی موجب تسلای خاطر پدر و مادر داغدیده گردیده اند قلبا متشکرو سلامت‌وسعادت همگی بخصوص فرزندان آنها را از خداوند مسئلت می نمایم چنانچه به علت تالمات روحی تاخیری در سپاسگزاری حضوری وعرض‌جواب رخ دهد پوزش‌می‌طلبم.

سرلشگر مهندس‌رافت‌و بانو

بدنبال تمرکز نیروهای چین کمونیست در برابر جزائر ساحلی وحرکت واحدهای ناوگان هفتم

امریکا و شوروی بیکدیگر اخطار کردند

لندن ـ یونایتدپرس ـ ۲۴ژوئن ـ دولت چین کمونیست امروز امریکا را متهم کرد که چهار کشتی جنگی خودرا بداخل آبهای چین اصلی فرستاده و تمامیت این کشور را نقض کرده‌است.

درسال‌های اخیر بیش از چهار صدبار چین کمونیست اخطار کرده وامریکا را متهم به‌تجاوز نموده است.

خبرگزاری چین جدید درگزارش دیشب خود خبرداد که چهار کشتی جنگی امریکائی وارد آبهای‌اطراف جزیره «سانك‌چوآن» شده‌اند.

دولت چین کمونیست دراین‌مورد باردیگر بدولت امریکا اخطار کرده است.

● تدارك و تجاوز

مسکو ـ آسوشیتدپرس ـ ۲۴ ژوئن ـ خبرگزاری تاس‌شب گذشته اتهاماتی را که‌از طرف دولت چین کمونیست درباره تدارك یك تجاوز بزرك نظامی از طرف امریکا و با دستیاری چیانکایچك رئیس‌جمهور چین ملی علیه چین کمونیست‌عنوان گردیده منتشر کرد.

درگزارش خبرگزاری تاس نظر دولت شوروی راجع باین موضوع منعکس نشده واما تائید گردیده است که چین کمونیست از حمایت و پشتیبانی کامل اتحاد شوروی و تمام کشور های سوسیالیستی برخورداراست.

درگزارش تاس گفته شده که اگردارودسته چیانکایچك جرات کنند تابه‌خاك چین کمونیست حمله نمایند بدون شك باشکستی سخت روبروخواهند گردید.

● عواقب وحشتناك

واشنگتن ـ یونایتد پرس ـ ۲۴ژوئن «جرج‌بال» معاون وزارت خارجه‌آمریکا امروز اخطار کرد که اگر چین کمونیست به دو جزیره «کموی» و «ماتسو» متعلق به چین ملی حمله کند متحمل زیانهای‌ناشی‌از عواقب‌وحشتناك اینکار خواهد گردید.

جرج‌بال گفت که دولت آمریکا اکنون بادقت ونگرانی فراوان ناظر تمرکز نظامی وسیعی است که از طرف چین کمونیست‌د رسواحل‌روبروی دوجزیره «ماتسو»و «کموی» بعمل می‌آید. «بال» گفت هنوز بدقت نمی توان معلوم کرد که آ ا منظوردولت چین کمونیست از این ارکات‌برای منظورهای دفاعی و یا مقدمه‌ای برای یك تجاوز بزرك به دو جزیره کموی‌وماتسو میباشد.

● نقطه نامعلوم

توکیو ـ یونایتد پرس ـ ۲۴ژوئن سخنگوی نیروی دریائی‌آمریکا امروز اظهار داشت که چند ناوهواپیما بر ناوگان هفتم آمریکا درخاور دور برای «عملیات» به نقطه نامعلوم‌حرکت کرده‌اند سخنگوی مذکور حاضر نشد توضیح دهدکه آیا اینکار با اخبار مربوط به تدارکات نظامی چین کمونیست در سواحل «فوکین» واقع در روبروی جزایر «کموی» و«ماتسو» ارتباطی داشته است یانه.

سخنگوی نیروی دریائی آمریکا گفت که یك‌ناو هواپیمابر ۵۱ هزار تنی نیز از ناوگان هفتم همراه چند واحد دیگر این‌ناوگان حرکت کرده‌اند طی چند هفته اخیردر چین کمونیست وکره شمالی اقدامات مکرری ازطرف مقامات رسمی و محلی صورت گرفته که‌به عقیده ناظران غربی هدف آنها فراهم کردن زمینه مقدماتی برای‌بیرون راندن آمریکا از کره جنوبی و بسیاری از پایگاههای آمریکا درخاور دورمیباشد.

هفته گذشته به مناسبت دوازدهمین سال شروع جنك کره ۳۰۰ هزارنفر ازمردم کره شمالی درخیابانهای‌پیونك یانك دست به تظاهرات زدند واخراج آمریکا از کره جنوبی ووحدت مجدد کره جنوبی و شمالی راخواستار گردیدند.

● نگران شده‌اند

تایپه ـ یونایتد پرس ـ ۲۴ ژوئن مقامات مسئول کمك های امریکا به چین ملی از اقدامات تازه ای که ممکن است‌از طرف‌پرزیدنت «چیانکا‌ـ یچك» رئیس جمهور چین ملی، برای افزایش مالیات‌ده میلیون مردم‌کشور وی، تحت عنوان تامین نیازمندیهای مربوط‌به دفاع از دو جزیره «کموی» و «ماتسو» در برابر تجاوز احتمالی چین کمونیست بعمل آید، دچار نگرانی شده اند.

درسال مالی جاری که از اول ماه مه گذشته شروع شده تاکنون مردم چین ملی بیش از ۵۰ در صد درآمد خود را بعنوان مالیات برای تامین هزینه های اضطراری دفاعی به‌دولت «چیانکایچك» پرداخته اند.

مقامات امریکائی گزارش داده‌اند که مردم چین ملی رفته رفته در زیر بارمالیات‌های سنگین از پادر میایند بودجه عملیات نظامی اضطراری چین ملی ۶۰ میلیون دلار است که باید از مالیات‌های مستقیم و یا غیر مستقیم تامین گردد.

دولت امریکا تاکنون چندین بار بدولت چین ملی اندرز داده است که بودجه عملیات اضطراری دفاعی‌را حذف کند و آنرا صرف اجرای‌پروژه های صلح آمیز نماید.

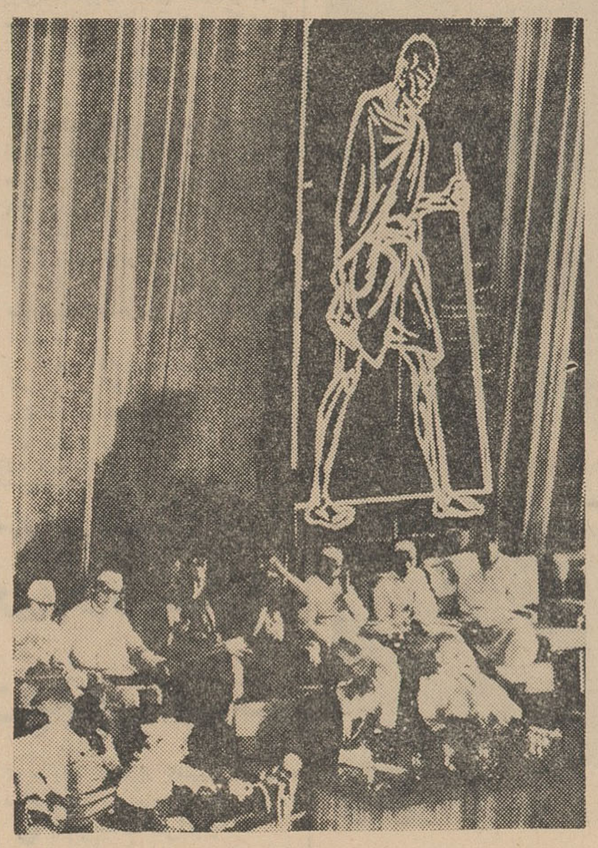

پاندیت‌نهرو نخست‌وزیر هنددرآخرین جلسه کنفرانس ضدتسلیحات اتمی که بوسیله بنیاد صلح گاندی دردهلی نوتشکیل گردید نطقی ایراد کرد نهرو درین سخنرانی پیشنهادراجند راپرسادرئیس‌جمهوری سابق‌هندوستان رادائربراینکه این کشور بطوریکجانبه خودراخلع سلاح کند ردکرد.

آلمان غربی باتشکیل قدرت اتمی مستقل اروپا موافق است

کلنی ـ آسوشیتد پرس ۲۴ ژوئن ـ گرهارد شرودر وزیرخارجه آلمان غربی امروز اظهار داشت که ایجاد یك قدرت اتمی چندجانبه از طرف ناتو در اروپا از نظر دولت آلمان غربی مطلوب است.

وزیر خارجه آلمان غربی‌ضمن مصاحبه‌ای که به مناسبت مسافرت دین راسك وزیر خارجه امریکا به بن برپا کرده بود گفت که‌اساس اظهارات وی در مورد مذاکراتی است که در آخرین جلسه‌شورای وزیران ناتو در آتن در ماه‌گذشته صورت گرفته بود وزیر خارجه آلمان غربی گفت که ایجاد یك نیروی اتمی چند جانبه از طرف سازمان دفاعی ناتو در اروپای‌غربی برای ایالات متحده امریکا نیز فکر تازه‌ای نیست. شرودر در مصاحبه رادیوئی خود حاضر به اظهار نظر در باره مساعی ژنرال دوگل رئیس جمهور فرانسه برای ایجادیك نیروی‌مستقل اتمی‌نگردید واظهار داشت که وارد جزئیات نخواهد گردید.

شرودر درباره اصرار امریکا برای ورود انگلیس به بازارمشترك اروپا و وحدت اروپا اظهار داشت که ایالات متحده در عنوان کردن این نظریات باید جانب احتیاط‌را بیشتر رعایت کند.

گلوله ازبازوی قاسم درآمد

بغداد ـ آسوشیتدپرس ـ ۲۴ ژوئن ـ روزنامه «العهدالجدید»چاپ بغداد درشماره روز یکشنبه خود گزارش دادکه سرلشکرعبدالکریم قاسم نخست‌وزیر عراق‌چندروزپیش دربغداد تحت عمل جراحی قرار گرفته تاگلوله‌ای را که یك نفر خیانتکار دوسال پیش بوی شلیك کرده بود ووارد بازویش شده بود خارج کنند.

روزنامه مذکور نوشته است که عمل‌جراحی باموفقیت انجام گرفته وقاسم بلافاصله از بیمارستان‌خارج شده‌است.

العهدالجدید نوشته پس‌ازآنکه عمل جراحی به‌پایان رسید قاسم‌به پزشکان جراح اظهار داشت‌خداوند مرا از مرك نجات داد زیرا من‌برای آزادی کشورم و ملتم کار کرده‌ام. این گلوله دوسال پیش در جریان یك سوء قصد بروی قاسم شلیك شده بود.

موافقتنامه تشکیل دولت ائتلافی ترکیه امضاشد

● حزب جمهوریخواه از تشکیل دولت‌ائتلافی‌وترکیب آن راضی نیست

آنکارا ـ خبرگزاری ـ فرانسه ـ ۲۴ ژوئن ـ گروه پارلمانی سه حزب سیاسی که قرار است دولت ائتلافی جدید ترکیه رابریاست عصمت اینونو تشکیل دهند امروز پروتکل‌قراردادی راکه دراین باره میان رهبران احزاب مذکور بسته شده است تصویب‌کرد.

این قرار داد در دو حزب ترکیه نوو حزب کشاورزان با اکثریت‌هنگفت تصویب شد در حالیکه نمایندگان حزب جمهوریخواه علاقه زیادی به‌آن نشان ندادند و پس‌از مذاکرات زیاد قرارداد تشکیل دولت ائتلافی از ۳ حزب سیاسی با اکثریت ۹۳ رای موافق دربرابر ۳۸ رای مخالف‌بتصویب رسید. عده زیادی از نمایندگان از دادن رای‌خود داری کردند. گروه پارلمانی حزب جمهوریخواه از ۲۰۷ نماینده تشکیل میشود که عده زیادی از آنها دراین جلسه حضورداشتند.

مخالفین برای مخالفت خود با تشکیل این دولت دو دلیل داشتند. جمعی‌از نمایندگان‌این حزب‌مخصوصا «گروه جوانان» از اینکه دو حزب ترکیه نو و کشاورزان ممکن است بتعهداتی که بعهده گرفته‌اند عمل نکنند، اظهار بیم و نگرانی کردندو معتقد بودندکه ائتلاف با این دوحزب همان نارضائی‌ها و مشکلات ائتلاف‌با حزب عدالت راببار خواهد آورد.

عده دیگری از نمایندگان نیز اظهار عقیده میکردند که عصمت اینونو زیر فشار نظامیها مجبور شده است از استعفای خود صرف‌نظر کرده به‌تشکیل دولت ائتلافی جدید تن‌دردهد ظاهرا اینونو د رپاسخ آنها گفته‌است که بهیچ‌وجه زیر فشار نبوده بلکه دربرابر درخواست ملت ترك سر فرود آورده‌است. انتظار میرود دولت جدید ائتلافی امروز رسما تشکیل شود. گفته میشود علاوه بر نخست وزیر وزیر خارجه نیز از حزب جمهوریخواه خواهدبود.

دیلی میل چاپ لندن مینویسد:

کناره‌گیری خروشچف برای غرب مصیبت بزرگی است

لندن ـ رویتر ـ ۲۵ژوئن ـ روزنامه محافظه‌کار دیلی میل چاپ لندن در شماره امروزخودخروشچف نخست‌وزیر شوروی را بعنوان یك انسان بزرك مورد تجلیل قرارداده واظهار نگرانی کرده است که اگر خروشچف از رهبری شوروی کناره گیری کند دنیای غرب‌دچار مصیبت بزرگی‌خواهد گردید و صلح جهان درمعرض خطر قرار خواهد گرفت.

دیلی میل نوشته‌است که‌خروشچف درسفر خود به‌رومانی همیشه قیافه‌ای گرفته وخسته دارد گویا دیگر علاقه‌و اطمینانی برای‌ادامه‌پست نخست‌وزیری شوروی در وی‌نمانده است.

دیلی میل توضیح داده است که نخست‌وزیر شوروی علاوه برتشکیلات کشاورزی شوروی از لحاظ پیروزی بازار مشترك اروپا نیز احساس‌نگرانی میکند واین دوپدیده رابرای شکست وتزلزل اطمینان خو دبه‌پیروزی قریب‌ـ الوقوع کمونیسم‌غیر قابل انکارمیداند.

اما اگر خروشچف از رهبری شوروی برکنار شود ویاخودش کناره گیری کند زمام امور شوروی بدست گروه بزرگی ازافراد طرفداراستالین خواهد افتاد که بهیچوجه سیاست همزیستی مسالمت‌آمیزاورا قبول‌ندارند.

دیلی‌میل نوشته‌است که‌خروشچف سیاست همزیستی شوروی با غرب را به قیمت جان خودش خریداری کرده وبرای آن تبلیغ وکوشش کرده‌است.

درپایان مقاله دیلی میل نوشته‌شده که جانشین احتمالی خروشچف یا کوزلوف معاون کنونی نخست وزیر شوروی است که‌مرد مرموزی است و دیگری سوسلوف دبیر اول حزب کمونیست شوروی است که میگوید همزیستی باغرب‌غیرممکن‌است‌وفکرش راهم نمیشود کرد.

هردو قسمت با هم
Around the World in 80 days
دور دنیا در ۸۰ روز
با یک بلیط بقیمت معمولی
رنگی
سینماسکوپ
دوبله بفارسی در استودیو مولن روژ

از فردا صبح در سینماهای
رویال ـ ایفل

S.O.S YORK
مرد بی گذرنامه
دوبله بفارسی
باشرکت: هورست بوخهولتز جیمز دین اروپا آلکه زومر
هنرپیشه سکسی فیلم لازم نیست در بزنید

ازهمین هفته درسینماهای
سهیلا تراس سالن
سعدی
دیانا تراس سالن
اتللو ـ ۱۹۵۶ ـ ...
چهل و یکمین ـ ۱۹۵۷ ...
لك‌لکها ـ ۱۹۵۸ ...
سرنوشت یك انسان ۱۹۵۹.
حماسه سرباز ۱۹۶۰...
واینك در سال ۱۹۶۱

برای آنها که متولد میشوند
PEACE
TO HIM WHO ENTERS

برنده جایزه طلا ازفستیوال بین‌المللی ونیز ۱۹۶۱.
دوبله بفارسی
آ ـ ۸۷۰۸

درمان قطعی و کامل سوزاك حادومزمن‌وتقویت‌قوای تناسلی
دکتر جناب زاده دارای گواهی نامه از دانشکده طب فرانسه خیابان منوچهری مقابل کوچه ژاندارك صبح و عصر.
۱ـ۲۰ آ ـ ۸۷۱۰

سفته‌ای بامضای‌آقای سلمان دانش به سر رسید ۲۲ تیر ۴۱ به مبلغ ۵۰۰۰۰ ریال بظهر نویسی اینجانب در تاریخ ۳۰خرداد۴۱ مفقودگردیده بدین وسیله اعلام میشود که‌سفته مذکور باطل گردیده و بلا اعتبار است
یوسف اوهب
آ ـ ۵۷۱۵

دکتر معانی
امراض مقاربتی ـ مجاری ادرار ـ معالجه قطعی سوزاك تازه و کهنه ـ ورم پروستات و سستی و ناتوانی ـ ضیق مجرا امراض زنانه خیابان فردوسی مقابل بانکملی‌مرکز

روز گذشته صدها جوان مسلمان با پرچم الجزایر بمقر هیئت اجرائیه موقت در «روشه نوار» رفتند و برای نخستین بار در یك محل رسمی:

پرچم سبز و سفید الجزایر باهتزاز در آمد

الجزیره ـ آسو شیتد پرس ـ ۲٤ ژوئن ـ روز یکشنبه گذشته صد هانفراز جوانان مسلمان الجزایر در حالی که سرود های میهنی می‌خواندند پرچم دو رنك سبز وسفید الجزایررا برفرازعمارت هیئت اجرائیه موقت الجزایر در «روشه نوار» به‌اهتزاز در آوردند.

هنگامی که مسلمانان برای نصب پرچم ملی خودبرفراز عمارت«روشه‌نوار» تلاش میکردند چند تیرهوائی شلیك شد ، تا آنها از این کار دست بکشند . اما سر انجام پرچم به‌اهتزاز در آمد و مسلمانان متفرق شدند . یك سخنگوی دولت فرانسه در الجزایر به خبرنگاران اظهار داشت که همین پرچم چند لحظه پس از نصب شدن در بالای عمارت مورد بحث بوسیله مامورین انتظامی پائین آورده شده‌است .

سخنگوی فرانسوی گفت عده‌ای از سربازان وظیفه الجزایری که در حال مرخصی بوده‌اندنیزدر عملیات افراشتن پرچم شرکت داشته‌اند .

سخنگوی مذکور اظهار داشت که تاروز اول ژوئیه که رسماًاستقلال الجزایر اعلام نگردیده این کشور قسمتی از خاك فرانسه محسوب می‌گردد و بنا بر این پرچم آن نیز پرچم فرانسه است .

● ابراز احساسات

الجزیره ـ آسوشیتد پرس ـ ۲٤ژوئن ـ روز گذشته هنگامی که سرگرد مختار فرمانده نیرو های منطقه‌چهارم‌جبهه نجات‌ملی‌انقلابیون الجزایر خطاب به بیش از ۲۰ هزار نفر مسلمان‌اظهارداشت که دولت امریکاهیچ کمکی به‌انقلاب‌الجزایر نکرده است همه حاضران در این اجتماع بزرك بشدت برایش ابراز احساسات کردند .

دراین اجتماع بزرك که بمناسبت نزدیکی روز رفراندوم اول ژوئیه برگزار شده بود هزاران پرچم‌ملی الجزایر بوسیله آنان وپیشاهنگان ودختران عضو جبهه نجات ملی‌که دامنهای سبز و بلوز های سفید در بر داشتند شرکت کرده بودند .

اظهارات سرگرد مختار از تاریخ امضای‌قرارداداویان تاکنون‌نخستین اشاره مستقیم یك رهبر مسلمان الجزایر به امریکا بود .

در گذشته رهبران جبهه نجات ملی دولت امریکا را متهم کرده بودند که در جنك استعماری فرانسه علیه ملت استقلال طلب الجزایر بادادن اسلحه به دولت فرانسه کمك کرده است .

گروهی از اروپائیان مقیم الجزایر که‌دراین میتینك‌شرکت کرده‌بودند نیز هنگامی که سخنرانی تمام شد و تمام مردم الجزایر را دعوت به دوستی و همکاری می کرد کف زدند .

● حریق و خرابکاری

اوران ـ یونایتد پرس ـ ۲٤ ژوئن ـ شاخه سازمان تروریستی ارتش سری فرانسه در اوران روز گذشته باپرتاب بمب و برپا کردن حریق ، حداقل در ۱۵ ساختمان از اماکن عمومی آن شهر خسارت هائی بزرك ایجاد کرد و رهبران ارتش سری در اوران اعلام کردند فعالیت تروریستی خودرا باز هم افزایش خواهند داد.ژاك دونور ـ معاون فرماندهی ارتش سری و سرهنك سابق ارتش فرانسه غروب دیروز طی پیامی که ازیك مرکز فرستنده سری پخش گردید اظهار داشت ارتش سری عملیات وحملات خودرا باعزم جزم وبا وسعت ودامنه زیادتری ادامه‌خواهد داد. اروپائیان اوران که معمولا برای تماشای کشتار مسلمانان بوسیله تروریست های ارتش سری به بالکون های منازلشان می آمدند وقتی ۱۵ فقره حریق بزرك دیروز آسمان شهر اوران رابا دود غلیظی پوشاند جرات نکردند وارد بالکون ها شوندزیرا از آن بیم داشتند که ژاندارمهای سیار بروی آنها شلیك کنند . از جمله بناهائی که دیروز بوسیله تروریست های‌ارتش سری‌دستخوش حریق گردید کتابخانه بزرك این شهر بود .

● چند ماموریت

اوران ـ خبرگزاری فرانسه ـ ۲٤ ژوئن ـ رادیوی مخفی سازمان ارتش سری فرانسه شب گذشته گفت که اینك برای سازمان ارتش سری چند ماموریت باقی مانده است که باید آنرا باشدت وحدت بانجام برساند .

گوینده رادیو آنگاه گفت که‌ما از همه مردم جهان وسازمانهای‌صلیب سرخ بین‌المللی تقاضا داریم که پیام اروپائیان الجزایر رامورد توجه قرار دهند .

گوینده رادیوی مخفی سپس افزود که میان ژنرال گاردی و سوسینی هیچگونه مشاجره‌و مجادله ای‌وجود ندارد .

گوینده رادیو سپس چنین گفت که ژنرال گاردی و سرهنك دوفور معتقدند که فقط یك راه وجود داردو آن عبارت از اینست که‌قبل از اول ژوئیه اروپائیان به‌فرانسه بازگردند .

از امشب، فقط در

سینما پلازا

کالین میلر ـ چارلز دریك ـ رود تایلر

در عجیب ترین اثر جنائی ازقاتلی که بیدلیل آدم میکشت، بی خبر حمله میکرد وبدون ترحم همه را بنابودی‌میکشاند..

چای قداکار

دوبله بفارسی

دراستودیو پلازا

برنامه آینده سینماهای ایران ـ میامی ـ پارك ـ سیلوانا

مکرابلیس

باشرکت: شبنم سارنك ـ والامقام

آ ـ ۸۷۰۲

خروشچف نخست‌وزیر شوروی اعلام کرد:

توافق لائوس، در سایر نقاط هم امکان‌پذیر است

مسکو ـ خبرگزاری فرانسه ـ ۲٤ ژوئن ـ نیکیتا خروشچف نخست‌وزیر شوروی روز گذشته در یك میتینگ عظیم درشهر بخارست پایتخت‌رومانی نطقی ایراد کرد .

خروشچف گفت مسئله لائوس و طریقه حل آن بخوبی نشان داد که مسائل‌نظیر آن که مورد اختلاف‌کشور های سوسیالیست و سرمایه داری است میتواند از طریق مسالمت آمیز حل و فصل گردد .

نخست وزیر شوروی گفت حل مسالمت آمیز مسئله لائوس باوجود اینکه از جانب محافل ارتجاعی مورد تهدید قرار داشت و در راه آن‌اخلال میشد میتواند نمونه‌ای برای حل سایر مسائل از قبیل مسئله آلمان و مسئله برلن غربی گردد .

● تهدید صلح

خروشچف پس از اشاره به جلسه اخیر کمیته مشورتی کشور های‌عضو پیمان ورشو که در قطعنامه خودلزوم حل مسالمت آمیز آلمان را تاکید نموده است گفت که اظهارات وی در میتینگ قبلی از جانب برخی از روزنامه نگاران غربی بد تعبیرشده است .

خروشچف گفت‌برخی از روزنامه‌نگاران اینطور تصور کرده اند که اتحاد شوروی وضع گذشته خود را تغییر داده و موافقت خود را با تهدید و ادامه یافتن وضع آلمان‌اعلام داشته است در حالیکه وضع کنونی آلمان بسیار خطرناك است و بمنزله تهدیدی برای صلح است .

خروشچف پس از یاد آوری این نکته که اتحاد شوروی تصمیم دارد مانند گذشته هر چه در قوه دارد برای پایان دادن به اثرات جنگ دوم جهانی‌بکار برد و وضع اروپای‌مرکزی را بصورت عادی در آورد گفت که بنظر اتحاد شوروی پایان دادن به رژیم اشغالی در ـ برلن غربی و خروج نیرو های غربی از برلن و تبدیل شهر به یك شهر غیر نظامی ، یگانه راه سالم کردن وضع بین المللی بوده و در عین حال بهترین راه برای حل سایر مسائل بین المللی است .

● دست بر نمیدارند

خروشچف‌سپس در باره خطرجنك جدید گفت این یك مثال ساده است که کمونیست ها سعی دارند مردم را برضد جنگ تحریك کنند در حالیکه امپریالیستها از تمایلات خود برای جنگ و ادامه نقشه های خود دست برنمیدارند .

خروشچف سپس به آزمایشهای ـ اتمی امریکا اشاره کرده و گفت امپریالیستهای امریکائی‌کوشش دارند بهر وسیله که ممکن است خود را نیرومند سازند و به وسیله فشار و تهدید ملل دیگر را زیر سیطره و نفوذ خود گیرند در این حالت است که ما باید هوشیار باشیم‌و باید بنیه دفاعی خود را نیرومند سازیم .

● تجربیات گرانبها

خروشچف سپس ازوضع اقتصادی کشور های اردوگاه سوسیالیستی ـ سخن گفت و پس از ستایش از مردم رومانی در پیشرفتی که در اجرای برنامه‌های کشاورزی‌بدست آورده‌اند اشاره‌به جلسه اخیر سران کمونیست در مسکو کرده و گفت کشور های سوسیالیست تجربیات گرانبهائی بدست آورده‌اند.

رئیس دولت شوروی سپس اشاره به‌وضع بالکان کرده گفت سوسیالیسم در چند کشور بالکان وضع این‌منطقه را تغییر داده است . کشور های سوسیالیست این منطقه نه فقط قهرمانان صلح‌دربالکان بلکه‌پیشاهنگان صلح در سراسر جهان هستند .

مردم رومانی با شدت وحدت در راه غیر اتمی کردن بالکان مبارزه میکنند و خواستار روابط دوستانه باکلیه کشور های ساحل دریای سیاه هستند .

دکتر «سالك» واکسن‌ساز معروف اعلام کرد:

تهیه واکسن ضدسرطان غیر ممکن نیست

نیویورك ـ آسوشیتدپرس ـ ۲٤ ژوئن ـ دکتر «سالك» کاشف واکسن های معروف فی‌سالك که برای پیش‌گیری فلج کودکان استعمال میشود امروز پیش‌بینی کرد که‌تهیه یك واکسن ضد ویروس برای جلوگیری‌ازسرطان بهیچوجه غیرممکن نیست .

دکتر سالك گفت تاکنون‌دلایل فراوانی وجود دارد که اعتقاد به ویروسی‌بودن بیماری سرطان را تقویت میکند بنابراین اگر روزی بتوانیم واکسنی بسازیم که کشنده هرنوع ویروس‌باشد میتوان‌امیدوار بود که از سرطان نیز به‌این ترتیب پیش‌گیری خواهد گردید.

دکتر سالك گفت وی تاکنون توانسته‌است ویروس های سرطان رادربدن بعضی از حیوانات‌ازنسوج آلوده سرطانی جداکند .

دکتر سالك‌اظهار عقیده کرده است که امکان داردبعضی‌ویروس هامنشاء یك سلسله فعل وانفعالات منتهی به‌سرطان باشند و سپس هنگام توسعه سرطان ناپدید شوند.

بدنبال سفرراسك بکشورهائی‌اروپائی شایع شد:

امریکا تشکیل نیروی اتمی مستقل اروپارا میپذیرد

لندن ـ یونایتد پرس ـ ۲٤ ژوئن دین راسك وزیر خارجه امریکا در حالیکه تاکنون از نتایج مسافرت‌خود به ممالك اروپائی کاملا راضی است شب گذشته با هارولد مك میلان ـ نخست وزیر انگلیس نیز ملاقات و مذاکره کرد .

وزیر خارجه امریکا هنگام پیاده شدن از هواپیما در فرودگاه لندن گفت در میان بسیاری از مسائلی که غرب در جامعه بزرگ اتلانتیك با آنها روبرو میباشد این مسئله ازهمه بزرگتر است که «ناتو» چه تحولاتی در پیش خواهد داشت .

وزیر خارجه امریکا اظهار اطمینان کرد که این مسئله سرانجام بنفع وحدت غرب و در جهت تحکیم اتحاد اروپا و ناتو حل خواهد گردید .

گفته میشود که مذاکرات وزیر خارجه امریکا و نخست وزیر انگلیس در حول و حوش‌مسائل برلن و خط مشی آینده ناتو و تحولات احتمالی این اتحادیه بزرگ غربی و کوشش های انگلیس برای عضویت در بازار مشترك کوشش کشور های اروپائی و امکانات ایجاد یك نوع نیروی اتمی مشترك اروپائی در آینده خواهدبود.

از چند روز پیش در اروپا شایع شده‌است که امریکا ممکن است ایجاد یك نیروی اتمی مشترك اروپائی را بعنوان‌قسمت اروپائی سازمان‌اتلانتیك شمالی ، بپذیرد و به این ترتیب به ژنرال دوگل رئیس جمهور فرانسه‌نیز امکان دهد که سیاست اتمی انزوا ـ جویانه خود را بیشتر با منافع و استراتژی ناتو تطبیق دهد .

دولت جدید لائوس در نخستین جلسه خود بآمریکا حمله کرد

وین‌تیان ـ یونایتد پرس ـ ۲٤ ژوئن ـ دولت جدید ائتلافی و بی طرف پرنس «فوما» نخست وزیر لائوس امروز استقرار نیرو های امریکائی را در خاك کشور سیام که در مجاورت لائوس قرار دارد محکوم کرد و آنرا خطری برای لائوس دانست .

نیرو های امریکائی در حدود یك ماه پیش هنگامی که‌کمونیست های لائوس در داخل‌خاك این‌کشور پیشروی می کردند تحت عنوان دفاع از امنیت سیام وارد خاك این کشور گردیده است .

دولت ائتلافی لائوس ظهر دیروز اولین جلسه خود را در وین تیان تشکیل داد و در پایان این جلسه اعلامیه‌ای انتشار یافت که اجرای مقررات آتش بس در لائوس رابین ارتش پادشاهی و ارتش دست چپی پاتت لائو از تاریخ‌انتشار این‌اعلامیه تاکید میکرد .

پرنس فوما پس از پایان جلسه کابینه به پاریس رفت تا درمراسم عروسی دخترش حضور داشته باشد .

● اعتراض میکند

در بیانیه‌ای که از طرف وزیر اطلاعات دولت جدید لائوس برای خبرنگاران قرائت گردید گفته‌شده که دولت لائوس به استقرار نیرو های امریکائی در خاك کشور مجاور سیام اعتراض میکند و آنرا برای امنیت و استقلال خود خطرناك میداند . در بیانیه گفته شده که پیاده شدن‌تفنگداران دریائی‌امریکا در خاك سیام با روح اعلامیه کنفرانس ژنو که دولت امریکا نیز آنرا امضاء کرده مباینت‌دارد. دولت امریکا بموجب اعلامیه ژنو متعهد گردیده است که از خاك هیچ کشوری علیه لائوس استفاده نظامی نخواهد کرد .

وزیر اطلاعات کابینه ائتلافی که این بیانیه را قرائت میکرد از اعضای حزب دست چپی پاتت لائو است که در دولت ائتلافی جدید شرکت دارد .

در کانون بازنشستگان کشوری

عصر چهارشنبه ٦ تیرماه جاری از ساعت شش و چهل‌و پنج‌دقیقه جناب آقای حبیب‌اله‌آموزگار سخنرانی فاضلانه وجالبی تحت عنوان (خود شناسی) ایراد می‌فرمایندـورودعلاقمندان آزاد است . تلفن۴٦٦۹۳ آ ـ ۵۷۲۳

دبیر کل کانون ـ وزیری الهی

از فردا صبح در سینما دنیا فیلم وسترن جدال در قطار دوبله بفارسی

طی کنفرانس مطبوعاتی روزگذشته

نماینده دولت الجزایر از ملت ایران یاری خواست

دکتر شعلال گفت : امروز کمك ممالك دوست وبرادر برای ما ازهر زمان دیگری ارزنده تر است

اطلاعات

۱۳۰۴

صفحه ۵

دوشنبه چهارم تیر ماه ۱۳۴۱ ـ شماره ۱۰۸۳۱

ملت الجزایر درجریان مبارزه طولانی از کمك و حمایت تمام مشتاقان آزادی ازجمله ملت فرانسه برخوردار شده است .

ازساعت هفت بعدازظهر دیروز آقای دکتر شعلال نماینده فوق‌العاده دولت الجزایر که بدعوت روزنامه اطلاعات دو روزقبل بتهران آمده‌است یك کنفرانس مطبوعاتی باحضورمدیران جراید ، رؤسای خبرگزاریهای آسوشیتدپرس ، یونایتدپرس ، خبر گزاری فرانسه و خبرنگاران جراید در محل پارك هتل تشکیل داد و طی آن اطلاعات جامعی پیرامون اوضاع‌الجزائر دراختیار ارباب جراید گذاشت :

تشکر از مؤسسه اطلاعات

در آغاز آقای دکتر شعلال ازحضور نمایندگان مطبوعات درجلسه مصاحبه تشکر کرد و سپس اظهار داشت . تصور میکنم این اولین تماسی باشد که یك نمایندهٔ رسمی دولت موقت الجزائر با نمایندگان جراید ایران حاصل میکند ، ازفرصت استفاده‌نموده ولازم میدانم که از مؤسسه اطلاعات و جناب آقای مسعودی مدیر محترم مؤسسه اطلاعات که موجب شدند ، تا بکشور ایران مسافرت نمایم و از نزدیك با آقایان تماس پیدا کنم ، تشکر نمایم . هدف از تشکیل جلسه مصاحبه مطبوعاتی امروز اینست که من راجع باوضاع عمومی الجزیره ، اطلاعاتی دراختیار شما بگذارم و مسائل مهمی که ما درکشور خودمبتلی به‌آن هستیم مطرح نمایم .

اعلام استقلال

آقای دکتر شعلال اظهار داشت :

روز اول ژوئیه ۱۹۶۲ ملت الجزایر استقلال خودرا به جهانیان اعلام‌خواهد کرد .این واقعه تاریخی که بساط سیادت ۱۳۲ ساله استعمار را از الجزایر برچیده خواهدساخت همچون تاج افتخار بر تارك ده ها سال‌مقاومت ملتی که بخاطر باز یافتن جای شایسته خود در جامعه ملل جهان بعنوان یك ملت آزاد و حاکم بر سرنوشت‌خویش بزرگترین فداکاریها را بجان خرید خواهد درخشید .

روز اول ژوئیه ۱۹۶۲ ، تاریخ‌احیای حقانیت تشکیل مجدد دولت الجزایر خواهد بود و صفحه سیاه استعمار را در کتاب تاریخ الجزایرورق‌خواهد زد.

ظفر تاریخی خلق الجزایر زائیده نبرد دلاورانه و بی امانی است که برای تحصیل آن قیمتی گزاف پرداخت شده و این پیروزی با خون مردم دلاوری که جانبازی کرده‌اند بر خاك الجزایر ثبت است یك میلیون الجزایری‌شربت شهادت نوشیدند تا الجزایر آزادی خود را باز یابد . ملت الجزایر درپرتو ایمان تزلزل ناپذیر و اراده پولادین خودسرانجام یکی‌ازپرتوان‌ترین ارتش های جهان رادچار شکست کرد واین نبرد قهرمانانه را با احراز و تثبیت حق طبیعی و بی چون و چرای خودبرای مستقل بودن به پایان‌رسانید .

باری ، دیگر چند روزی بیشتر نخواهد گذشت که در زندگی خلق های الجزایر مرحله نوین سرشار از امید به آینده آغاز خواهد گردید . ملت الجزایر بعد از سالهای طولانی نبرد مسلحانه ، اکنون وارد مرحله عظیمی شده که عبارت از تجدید ساختمان کشوری است که ۷ سال جنك آنرا ویران کرده‌است .

ملت الجزایر باید استقلال خودرا که‌باچنان‌بهای سنگینی تحصیل شده تحکیم کند. جراحات ژرف خودرا التیام بخشدومنظره‌ویرانیهای جنك‌راازپهنای سرزمین الجزایر زائل نماید ! این بدون شك وظیفه عظیم و توان فرسائی است که نیازمند بذل مجاهدات قابل ملاحظه و پی‌گیر و پردامنه ای ازطرف مردم الجزایر است . باید به تمام ویرانیهای پر وسعت جنك ۷ ساله استعماری عملیات وحشیانه و راهزنانه دارو دسته های فاشیستی سازمان‌ارتش سری را که حتی امروز نیز مشغول ادامه جنایات خود در برخی از مناطق الجزایر هستند اضافه کرد .

نخستین مرحله دوران تجدید ساختمان الجزایر ایجاب میکند که راه حل های فوتی و عاجلی برای حل مسائل حیاتی و اجتماعی وانسانی‌دوران جدید زندگی الجزایر که زائیده‌جنك های قتال و ویران کننده استعماری است جستجو شود .

قبل از همه وضع سیصد هزار پناهندگان الجزایری مقیم تونس و مراکش که در راه بازگشت بسرزمین خود هستند شایان توجه است .

تاکنون برای معاودت‌این عده کثیر به زادگاه آباء و اجدادیشان‌مجاهدات فراوانی مبذول گردیده ، معذلك‌هنوز هم موانع و مشکلات بسیار عظیمی در راه حصول این مقصود وجود دارد . قریب ۹۰ در صد از این پناهندگان را تنها زنان و کودکان تشکیل‌میدهند و قاطبه آنها تاکنون متحمل زیانها و ضربه های بیشمار جانی و اخلاقی گردیده‌اند . آنها طی سالهای دراز جنك قربانیان بی پناه وحشت وبیماری و گرسنگی بوده‌اند . بنا براین تنها بازگشت دادن این پناهندگان به الجزایر بهیچوجه راه حل‌نهائی‌مسائل

بقیه در صفحه ۱۶

پیام شاهنشاه به حوزه علمیه نجف

بغداد ـ خبرنگار اطلاعات ـ آقای دکتر موسی آیة‌الله‌زاده اصفهانی که اخیرا از تهران به‌نجف وارد شده‌اند طی ملاقاتی با آقایان مراجع تقلید ازجمله آیة‌الله شیرازی ، آیة‌الله حکیم ، آیة‌الله شاهرودی ، آیة‌الله خوئی مراتب توجهات وعنایات اعلیحضرت همایونی را از طرف معظم‌له اعلام داشتند واضافه نمودند که اعلیحضرت شاهنشاه اینجانب را مامور فرموده‌اند توجه خاص ایشانرا نسبت بتقویت مراکز روحانی تاکید کنم .

آقایان آیات‌الله ، از محبت شاهانه تشکر نمودند ومتقابلا مراتب قدردانی حوزه علمیه نجف و مراکز روحانی را بوسیله آقای دکتر آیة‌الله‌زاده اعلام داشتند .

از : دکتر پرویز حکمتی

اصرار نکنید

که آنها بوطن بازگردند!

وعده‌کرده‌ایم نامه‌هائی را که پیرامون چند مقاله اخیرما و مسئله بازگشت تحصیلکرده‌های ایرانی بوطن رسیده است برای جلب توجه مسئولین امور و حل این معضل مهم ملی بتدریج چاپ کنیم ، امروز مقاله‌ای راکه از آقای دکتر حکمتی رسیده است بنظر خوانندگان عزیز میرسانیم و همچنان امیدواریم این بحث به‌نتیجه مطلوب منتهی شود :

سردبیر محترم

نامه آقای دکتر فضل‌الله نیکخواه ومدافعات شمارا درسرمقاله روزنامه اطلاعات خواندم .

اجازه بدهید بعنوان یك فرد مطلع بشما عرض‌کنم که نامه دکترنیکخواه سرتاپا حقایق تلخ ومدافعات شما سرپوشی بودکه یا بعلت عدم اطلاع‌باوضاع طبابت درایران ویا روی تعصب وحس شدید میهن‌پرستی خود خواسته‌بودید برروی آنها بگذارید . بهتراست قبلا خودم را معرفی کنم . من دکترنیکخواه را اززندیك میشناسم . یکسال قبل‌از ایشان از دانشکده پزشکی‌فارغ‌التحصیل شدم . بعدا برای گذراندن دوره تخصصی به‌آمریکا رفتم و پس‌از چهارسال کار دربیمارستانها ومطالعه شبانه روزی از دانشگاه «یوتا» در رشته‌بیماریهای زنان و زایمان تخصص‌گرفتم و باهمسر آمریکائی و فرزند خود بایران‌برگشتم ومدت چهارسال است که ابتدا دریك شهر درجه سوم یعنی بهبهان و بعد تهران مشغول طبابت شده‌ام . درمدت اقامتم درآمریکا از نزدیك بابسیاری از محصلین ایرانی چه در رشته خودم و چه در رشته‌های دیگر آشنائی داشته‌ام و بمشکلات آنها آشنائی کامل دارم . بفامیل ومیهن خود علاقه زیاد دارم ، معذلك اوضاع اجتماعی و حرفه‌ای‌ما درایران بنحوی است‌که متاسفانه نمیتوانم برفقای خودکه هنوز درآمریکا هستند توصیه‌کنم‌که بایران مراجعت کنند . این توصیه دوعلت عمده دارد : یکی اینکه تمام مقامات دولتی ـ ملی نیمه‌ملی و دانشکده پزشکی ایران بروی کسانی باز است که پول وپارتی ونفوذ دارند . خود سرکار از این مطلب بااطلاعید ودرمورد آن احتیاج‌به‌بحث نیست . دوم اینکه برخلاف آنچه وزارت بهداری واحیانا بعضی روزنامه‌ها اظهار میکنند طبیب درایران یا لااقل درشهرهای درجه یك و دو آن بیش‌از اندازه لزوم است .

توصیه فرموده بودیدکه دکترنیکخواه از دولت ودستگاه دولتی چشم پوشیده وبکار آزاد مشغول شود .

آقای سردبیر آنچه راکه دکترنیکخواه وامثال ایشان درآمریکا آموخته

بقیه در صفحه ۶

مهتاب **از صبح چهار شنبه** مولن روژ

برلیان ـ زهره تابستانی سالن

کریستال تابستانی سالن اسکار

آلبرتو سوردی ـ کارلا گراوینا

همبوی خانم

دوبله بفارسی در استودیو مولن روژ

هاردی کروگر

میشلین پرسلی

استانلی بیکر

دوبله بفارسی در استودیو مولن روژ

ملاقات اتفاقی

مولن روژها سردترین سالن در تهران

تصحیح آگهی مناقصه

در آگهی مناقصه شماره (۱۵و۴۱) مندرج در روزنامه ۱۰۸۲۶ صفحه ۵ مورخ‌سه‌شنبه ۲۹ خرداد ماه آخر سطر اول جمله مانیپلاتور (الکترونیك) اشتباها الکتریك درج شده‌که تصحیح میشود .

آ ـ ۷۸۴۰

قابل توجه صاحبان فیلم

چون اخیرا سینما همایون به‌شرکت دیگری باجاره واگذارگردید وشرایط جدید سینمای فوق‌الذکر مغایر بامنافع صاحبان‌فیلم وکمپانی های مربوط که‌نمایندگی های آنان‌به‌اینجانب محول است میباشد لذا این‌جانب ازسینمای مذکور مستعفی وبه مدیریت سینماهای مایاك ـ سپاهان ایران ـ حافظ ـ سعدی منصوب و مشغول کار گردیده‌ام بنا بر این‌از اربابان رجوع وصاحبان فیلم تقاضامندم منبعدمکاتبات و محموله‌جات‌خودرا بعنوان اینجانب به‌آدرس سینمامایاك ارسال فرمایند .

اصفهان ـ علی سمرقندی

آ ـ ۸۵۹۴

بزرگترین و جالب‌ترین جایزه برای

خوانندگان اطلاعات کودکان

با همکاری

شرکت مسافر بری میهن‌تور

با انتشار شماره ۱۹۰ اطلاعات کودکان مسابقه «مسافرت‌بکنار دریا» و «پنج‌جایزه‌نفیس‌برای‌شهرستانها» را توضیح دادیم ...

اولین تمبر برنده در مجله ۱۹۱ که فردا منتشر میشود چاپ خواهد شد .

کسانیکه میخواهند در این مسابقات شرکت‌کنند بایستی حتما مجله شماره ۱۹۱ را که‌فردا منتشرمیشود تهیه کنند .

این مسابقه چهار هفته طول‌میکشد و پس ازچهار هفته‌بحکم قرعه برندگان مسابقه معین‌میشوند .

برندگان این مسابقه که ساکن تهران باشند بنا بدعوت

شرکت مسافر بری میهن‌تور

یك هفته بکنار دریای خزر مسافرت خواهند کرد و این مدت را میهمان

شرکت مسافر بری میهن‌تور

که مجهز ترین و مدرن‌ترین شرکت مسافر بری است ، خواهندبود .

اطلاعات‌کودکان از شرکت مسافربری میهن‌تور

که امتیازرابرای خوانندگان مجله قائل شده است تشکر می‌کند .

توضیح بیشتر و شرایط شرکت در مسابقه ، در مجله شماره ۱۹۱ که‌فردا منتشر میشود داده‌خواهدشد.

ترموفاکس تنها ماشین کپی است

در دنیا که فقط در ۴ ثانیه کپی میدهد

ترموفاکس کارهای زیر را نیز انجام میدهد

کپیه

در ٤ ثانیه روی کاغذ سفید یا رنگی بدون نگاتیو بدون محلول شیمیائی کپیه میدهد

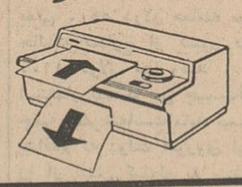

محافظ پلاستیکی

برای محافظت اوراق و اسناد ماشین ترموفاکس یك پوشش محافظ پلاستیکی براق میدهد که‌هم دوام ابدی بآن میدهد و هم امکان مخدوش کردن ندارد

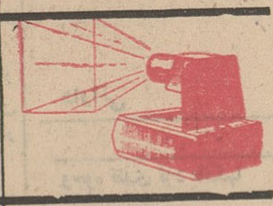

برای پرژکتور

برای‌تهیه کپی های ترانسپارانت برای نشان دادن نقشه مطالب از طریق پرژکتورماشین ترموفاکس‌در ٤ ثانیه کپی ترانسپارانت ساده یا رنگی بشما میدهد

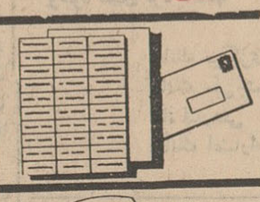

برای آدرس

برای تهیه آدرس های مکرر ماشین ترموفاکس در ٤ ثانیه ٤٣ آدرس آماده شده روی کاغذ مخصوص چسب دار و پرفراژ شده تحویل میدهد که‌هنگام‌ارسال نامه ها روی پاکت چسبانده میشود

مقاوم کردن کاغذ

برای جلوگیری‌از پاره شدن نامه‌هاواوراق واسنادیکه زیاد دست بدست میگردد ماشین ترموفاکس بقطر کاغذ اضافه میکند

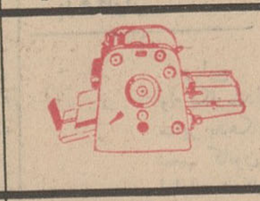

برای چاپ

وقتی بخواهید یك اورژینال برای چاپ با ماشین افست کوچك تهیه کنید ماشین ترموفاکس فوراً اورژینال آماده برای چاپ تحویل میدهد

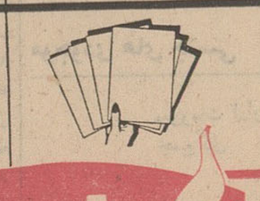

کپیه های مکرر

چنانچه احتیاج به مقدار زیادی کپیه های مکرر داشته‌باشیدبوسیله‌یك کاغذ مخصوص باماشین ترموفاکس‌هر بار ۴۰ کپیه خواهیدگرفت

Thermo-Fax

3M COMPANY

نماینده کل

شرکت شبرنگ

خیابان فردوسی کوی اتابك

تلفن ۳۲۲۸۷ ـ ۳۰۲۲۹۱

نمایشگاهها

فروشگاه اسکاچ ـ خیابان شمیران جنب سینما مولن‌روژ

فروشگاه اسکاچ ـ خیابان فردوسی

MINNESOTA MINING AND MANUFACTURING COMPANY

بلیطهای اعانه ملی

انتقاد

از :صفاءالدین جهانبانی

کی برد؟ـ کی باخت؟

گرچه خلافکاری و عمل ناشایسته از هرکسی سر بزند نکوهیده وناپسند است امّا عده‌ای از مردم بخاطر موقعیت مخصوصی که دارند بایدبیشتر مواظب رفتار خودشان باشند . چون بعضی کارها از بعضی مردم ابدا موردانتظار نیست .

همینطور است موضوع کتک‌کاری و دعوا و مرافعه . شما هربار که از منزل بیرون بیائید تاوقتی که دو باره بخانه برگردید ممکنست چندین‌دعوا و کتک کاری کوچك و بزرگ‌را ببینید. معلومست که از این صحنه ها ابدا تعجب نمیکنید .از یکعده مردم‌تربیت نشده که برای حل کوچکترین اختلافات خود بکتک کاری متوسل میشوند انتظار زیادی ندارید . حتی اگر طرفین دعوا آدمهای محترمی‌هم باشند باز روی سابقه ذهنی تصور میکنید دو نفر بی‌سرو بی‌پا بجان هم افتاده‌اند . نتیجه اینکه قضاوت‌عمومی مردم روی‌آنهائیکه بهم میپرند ویقه یکدیگر را پاره میکنند بسیار بداست و هرکس ، در هر موقعیتی کتک‌کاری بکند ، سرزنش میشود . بناباستدلالی که اول صحبت مطرح شد همین عمل ناپسند هم از عده بخصوصی ازمردم ، کمتر مورد انتظار است و اگر خدای نکرده آنها را هم در میان جنگنده ها ببینند سرزنش بیشتری را برایشان لازم می‌بینند .

یکی از گروههائی که دعوا ابدا شایسته آنهانیست، ورزشکاران‌هستند. ما از هزاران سال‌پیش‌اخلاق‌بخصوصی را باعنوان « جوانمردی » به نیرومندان و ورزشکاران خود نسبت میدادیم و همیشه اعتقاد داشتیم که اگر از مردانگی و گذشت و کمك واستقامت نشان میجوئیم باید بسراغ نیرومندان و ورزشکاران برویم . علت ایجاد این قضاوت هم رفتار خود جوانمردان‌بوده است . آنها بوده‌اند که همیشه زور بازوی خودرا در راه خدمت بدیگران بکار برده و هرچه زورمند تر شده‌اند تواضعشان بیشتر شده است . رفتار خود آنها بوده‌است که انتظار مردم را بالا برده و ورزشکاران را در طبقه مخصوصی از قضاوت عمومی جای‌داده است .

باتوسعه تمدن غربی و زیاد شدن « فرنگی بازی » کنار لغت قدیمی « جوانمرد » کلمه « اسپرت من » هم وارد گفتگو شده‌است .

حسن کار اینست که در فرنك هم از ورزشکاران اخلاق بخصوصی را انتظار دارند و قبول میکنند که یك « اسپرت من » باید مجموعه‌ای از صفات خوب و اخلاق پسندیده باشد . خلاصه ، هرجا که جستجو بکنید از ورزشکاران چنین انتظاراتی دارند و هرگز رفتار دیگری را که خلاف این انتظارات باشند از آنها نمی‌پسندند .

در میان این اعتقاد عمومی ، خبر میدهند که ورزشکاران بهشهر برای انجام مسابقات کشتی دوستانه ! به بندر گز میروند و ناگهان بین دوتیم اختلاف بروز میکند و طرفین با میزو صندلی بجان هم میافتند و کتك‌کاری مفصلی میکنند . بالاخره هم کشتی گیران بهشهر بحالت قهر بندر گز را ترك میکنند و مسابقه دوستانه‌باین ترتیب خاتمه پیدا میکند ! چندی‌پیش، گویا در مسابقات کشتی دانشگاه هم چنین تصادفی نه بصورت قهرمانی بندر گز ، بلکه مختصرتر و مودبانه‌تر رخ داده بود . تکرار این حوادث که کم و بیش سابقه دار هستند نشان میدهد عده معدودی از ورزشکاران‌ما هنوز خوی ورزشکاری بمعنای واقعی را پیدا نکرده‌اند .

دریك مسابقه کشتی چه چیزی میتواند مورد اختلاف باشد ؟ بطورقطع چیزی جز نتیجه مسابقه و بطورخلاصه « بردو باخت » مورد اختلاف نبوده است . ورزشکاران عزیز ما فراموش کرده‌اند که حتی دربازیهای‌المپیك، این‌شعارراقرارمیدهندکه «اصل‌شرکت است نه پیروزی» نام مسابقات‌المپیك را ازین نظر غلط میدانند که مقصود از آن اجتماع بزرك بردو باخت‌نیست. بلکه تماس دوستانه ایست که محبت بین ورزشکاران و دوستی بین‌المللی را توسعه بدهد . مسابقه دوستانه هم نامش روی‌خودش‌است . یعنی‌مسابقه‌ای که فقط از روی دوستی ، بخاطر تحکیم دوستی برگزار میشود و از آن ابدا نظر برتری جوئی و اثبات قدرت را ندارند . آنوقت طرفین مسابقه در چنین وضعیتی ، می‌آیند و برای برد و باخت یکدیگر را کتك میزنند . و شاید اینهم یکی از راههای جدید ابراز دوستی و تحکیم مبانی رفاقت و آشنائی است !! کشتی گیر های بهشهر باهزار زحمت جمع‌میشوند ، راه میافتند و ببندر گز میروند ووقتی بر میگردند ، چند نفرشان کتك‌زده‌اند و چند نفر کتك خورده‌اند و این میان چیزی که فراموش شده‌است همان رقابت مقدس و صحیح در میدان‌ورزش و همان روحیه قابل تحسین ورزشکاری است .

کتابخانه

خلاصه فلسفه

اثر : پل‌فولکو
ترجمه : فضل‌الله صمدی
ناشر : کتابخانه اقبال

مادر زمانی زندگی میکنیم که اختلاف عقاید وآراء از هرطرف بر سرور ویمان فرو میریزد : عقاید ومکاتب وشرایع گوناگون پیروجوان رادر میان‌خود گرفته‌است گاه میبینیم که یك انسان در میان اینهمه تردید و نگرانی ،مانند کلاف سردرگم متحیر و مبهوت است .

باید مقیاس و معیاری بدست آورد که مورد قبول عموم یا لااقل اکثریت باشد .

باید هر کس برای خود نقطه اتکاء و اصول مسلمه‌ای پیدا کندتا ازپریشانی‌وسرشکستگی نجات‌یابد. در جهان وزمانی که‌از هر گوشه‌ای صاحب نظریه‌ای پیدا میشود و باصطلاحات عجیبی عقیده‌ای‌راظهار میکند ضرورت دارد که یك انسان قدرت سنجش‌وسبك‌و سنگین کردن این عقاید وقدرت فهم اصطلاحات مختلف را داشته باشد و بتواند بادر دست داشتن اصولی حقایق را از اباطیل تشخیص دهد .

این مطالب احتیاج‌به بحث ندارد که برای توانستن با ید دانست‌ودر حقیقت از دانستن تا توانستن‌باندازه یك‌پرش فاصله‌است لیکن این‌فاصله کوچك از دانستن است تا توانستن نه ازندانستن .

بهر حال اگر بخواهید فردی روشن وعمیق باشید بی‌نیازاز مطالعه نیستید و کتاب خلاصه فلسفه‌میتواند اجمالی از فلسفه را بازبان ساده بشما بیاموزد .

تاریخ ادیان

مولف : دکتر علی‌اکبر ترابی
ناشر : کتابخانه اقبال

تاریخ ادیان و مذاهب آموزنده‌ترین وجالب ترین قسمت تاریخ تمدن انسانی است که در قرون معاصرتوجه‌جامعه شناسان‌ومورخین رابخود جلب کرده است .

باوجود اینکه ادیان و مذاهب از قدیم ترین ایام در شئون مختلف زندگی افراد واجتماعات تاثیر بسزائی داشته‌ولی‌تحقیقات ومطالعاتی که باروش علمی بیطرفانه در این زمینه صورت گیرد تا دو قرن‌پیش نادربوده است . گوستاولوبون‌جامعه شناس فرانسوی میگوید :« گرچه تاریخ حیات بشری بدو تاریخ مذاهبش غیر قابل درك است ولی تحلیل مذاهب وادیان مدتهای‌درازی ازنظر علوم مکتوم بوده و تنها در دوره اخیر است که تاریخ ادیان مورد توجه دانشمندان قرارگرفته است »

بطور کلی قبل از نهضت‌رنسانس بجزدانشمندان اسلامی محققین دیگری از اقوام وملل‌شرق یامغرب زمین بمطالعات مهمی در این‌قسمت نپرداخته‌اند .

یونانیان قدیم که کتابها وآثار قابل توجهی دراغلب‌رشته های‌دانش و فرهنك بشری از خود به یادگار گذاشته‌اند از آنجا که مسائل فلسفی رابکلی مجزا از مباحث‌دینی مورد بحث و تفسیر قرار میدادنددر ذکرعقاید پیشینیان‌و شرح‌حال‌آنان تنها بذکر احوال حکماء و بیان افکار فلسفی و اخلاقی آنان اکتفا نموده‌اند .

در قرون بعد ،موقعی که آئین مسیحی رشد و نضجی گرفت ودر اروپا گسترش یافت بزرگان‌وعلماء مسیحی باآنکه‌برای مدافعه‌مسیحیت خود راناگزیراز شناسائی سایر ادیان دیدند ولی تمام مساعی خویش را تااواخر قرون وسطی بکاربردند که‌هرگونه اطلاعات از امم دیگر را درخدمت ومدافعهٔ یکجانبه‌آئین مسیحی بکار برند.بالنتیجه کتبی‌که نوشتند نه‌تنها عمومیتی نداشت‌بلکه میتوان گفت که مطالب آثارمزبور به‌نقض آراءمخالفین وتعریف وتائید اعتقادات مسیحی وشرح‌حال‌بزرگان واولیاء آئین مزبور محدودمیگردید کسانیکه میخواهند بدانند چه کسانی درباره تاریخ ادیان و ملل تحقیقاتی کرده‌اند وآندسته‌ای که بشناسائی ادیان رغبت نشان میدهند میتوانند بامطالعهٔ کتاب تاریخ‌ادیان اطلاعات خودرا تکمیل و غنی‌سازند دانشمند محترم آقای دکتر علی اکبر ترابی این کتاب را باتحقیقات و مطالعات جامع‌وکامل پرداخته و منتشر کرده‌اند .

وابسته مطبوعاتی ایران در مسکو اسرار تقاضای احضار خود را فاش میکند

بقیه از شماره قبل

بنده اعتراف میکنم که بموازات این اقدامات حتی الامکان با بعضی‌از ایرانیان مقیم شوروی که هنوزتبعه ایران هستند روابط دوستانه ایجاد کرده بودم این در شوروی یك‌گناه کبیره‌است اما این حق قانونی و مشروع من بوده است من وابسته مطبوعاتی ایران بوده ام و آنها اتباع ایران من نام هیچیك از آنها را نمی توانم فاش کنم زیرا بلافاصله پلیس شوروی آنها را معدوم میسازد .اما نامه های استغاثه و تظلم بسیاری از آنها را دارم .

ایرانیان‌مقیم شوروی دروحشتناك ترین شرایط زندگی در شرایطی که حتی اسرای اردوگاه های فاشیستی نداشته اند بسر میبرند . دولت شوروی هر ایرانی را که بداند به سفارت ایران مراجعه کرده سر به نیست میکند . سفارت ایران مانند همه سفارتخانه های‌خارجی درمسکو مستقیما تحت نظرپلیس‌شوروی است یعنی در تمام ۲۴ ساعت یك یا دو نفر پلیس در جایگاه مخصوص که درست دم در سفارت قرار دارد پاس میدهند و با تلفن مستقیم مرتبا گزارش ورود و خروج تمام اعضای سفارت را به مرکز خود میدهند. واز ورودتمام اتباع ایران‌بسفارتخانه جلوگیری میکنند . ایرانیان غالبا در بلوار نزدیك سفارت پاس داده‌ناگهان جلوی اتومبیل اعضای سفارت رامی گیرند خودرا در آن میاندازند و با التماس بوسیله اتومبیل عضوسفارت داخل سفارت مملکت خود شان می شوند .

سه ماه پیش در بازدید ازکارخانه اتومبیل سازی مسکویچ که روس ها آنرا با سربلندی و افتخار به سفیر کبیر ایران و ترکیه و اعضای دو سفارتخانه نشان دادند بنا بروظیفه خود بنا باظهار رئیس کارخانه که گفت سئوالاتی دارید مطرح کنید من سه سئوال از رئیس کارخانه کردم که بهر سه آن نتوانست جواب بدهد و بشدت خشمگین شد و اعضای وزارت خارجه شوروی که همراه ما بودند ناراحت شدند .این سه سئوال چنین بود :

۱ـ چنددر صد از محصول‌کارخانه را به‌مردم شوروی میفروشید و چند در صد آن به خارج حمل میشود؟

۲ـ قیمت فروش در داخله چیست و در خارج چقدر است ؟

۳ـ یك فرد شوروی برای گرفتن اتومبیل چند ماه باید نوبت بگیرد؟

رئیس کارخانه گفت من از این ارقام اطلاعی ندارم و باید از اداره بازرگانی شوروی پرسید اما من‌اطلاع داشتم یك اتومبیل مسکویچ را دولت شوروی پس از یکسال نوبت گرفتن بمردم شوروی۲۵۰۰روبل یعنی ۲۷۵۰ دولار میفروشد و همان اتومبیل بلافاصله دربازار آزاد ۵۰۰۰روبل یعنی ۵۵۰۰ دولار معامله میشود در حالیکه بخارج از کشور در حدود ۱۱۰۰ دولار میفروشد . اگر این استثمار نیست پس چیست؟ گواینکه جمله معترضه‌است‌امابد نیست‌آقایان بدانند که دولت شوروی لیمو ترش را از لبنان کیلوئی ۸ سنت میخرد که حد متوسط ۸ عدد لیمو ترش میشود هر لیمو ترش ۱ سنت کمتر.یك‌برای دولت تمام‌میشود اما میدانید بمردم دانه ئی چند می فروشد . . دانه به نسبت ریزی و درشتی از ۶ کپك تا ۵۶ کپك یعنی حد متوسط ۴۶ برابر قیمت‌تمام‌شده شکررا دولت شوروی کیلوئی ۸ کپك در حدود ۵ ریال بمردم دنیا می فروشد . امادر داخله شوروی بمردم شوروی که صاحب آن شکر هستند کیلوئی یك روبل و ۵ کپك یعنی در حدود کیلوئی ۹۰ ریال میفروشد . البته اینها استثمار نیست و خدمت بخلق کبیر شوروی است !

مسئله دیگر اینکه بنده هر شب در مسکو به برنامه های فارسی‌رادیو مسکو گوش میکردم تا جریان آنرا به اطلاع‌آقای سفیر کبیربرسانم. مطالب سراپا دروغ‌رادیو مسکونسبت بایران مرا که از نزدیك شاهد فقر و فساد عظیم جامعه شوروی بودم بشدت متاثر میساخت بنده ششماه قبل یك نامه خصوصی به آقای معینیان معاون‌نخست‌وزیروسرپرست‌انتشارات و رادیو نوشتم و تقاضا کردم که بعنوان عمل متقابل باید بیدریغ به مبارزه با تبلیغات سوء شوروی برخاست علی الخصوص‌که درشوروی تمام آنچه از مزایا و حقوق بشری را که رادیو مسکو دائم درباره آن تبلیغ میکند برای خود مردم شوروی وجود ندارد .

آقایان :

رادیو مسکو که این همه علیه امتیازات‌طبقاتی داد سخن میدهد در شوروی فاحش ترین امتیازات‌طبقاتی وجود دارد . در خیابانهای مسکو آن تعداد از خیابانها که از کرملین‌بخانه و باغات عظیم ییلاقی رهبران‌کمونیسم منتهی میشود در وسط خیابان خط‌کشی مخصوصی است که فقط محل عبور اتومبیل های رهبران کمونیسم میباشد . میگویند این خط کشی‌ها اختصاص به عبور اتومبیل های آتش نشانی و آمبولانس دارد اگر اینطور است پس چرادر صد ها خیابان‌مسکو از این خط کشی دیده نمیشود و فقط دریازده خیابان و کوچه که از خانه‌زعمای کمونیسم بکرملین منتهی‌می شود این خط کشی ها وجود دارد که حتی آمبولانس هم حق‌ندارد از وسط آن عبور نماید !

رادیو مسکو که این همه به‌طبقات مرفه مردم ایران میتازد و از پارك و باغات آنها دم میزند چرا بخود شوروی نمیپردازد که‌هریك اززعمای کمونیسم دو پارك عظیم ییلاقی که سابقا متعلق به شاهزادگان روس بوده‌اندداردند ودرعوض‌میلیونهانفرا مردم شوروی هر خانواده پنج‌نفری در یك اطاق تاریك و مرطوب زیر زمینی زندگی میکنند .

رادیو مسکو از حقوق مردم سخن میگوید و از اختیارات محلی دم‌می زند بنده الان مدرکی خدمت آقایان ارائه میدهم این قانون اساسی‌اتحاد جماهیر شوروی است ونسخه فارسی آن است چاپ مسکو است .(قانون رانشان داد) بنده آنرا جعل نکرده‌ام درمسکو از کتابخانه واقع درخیابان گورکی خریده‌ام . ماده ۱۷ و ۱۸ قانون اساسی اتحاد جماهیر شوروی را عینا میخوانم :

(ماده ۱۷ ـ حق هر یك از جمهوری‌های متحده برای خروج آزادانه از اتحاد جماهیر شوروی سوسیالیستی محفوظ است)

ناتمام

دریاچه‌سدکرج پر شد

اکنون دریاچه سد کرج ۱۹۸ میلیون متر مکعب آب دارد

بدعوت سازمان آب و برق کرج ظهر دیروز اعضای شورایعالی و هیئت نظارت‌سازمان برنامه‌ومدیران ونمایندگان‌جراید ازجریان‌آزمایش سر ریزها وخروج آب از این‌محل بازدید کردند .

بازدید کنندگان ابتدا ناهار را درسالن مرکزی سد صرف کردند سپس آقای مهندس راجی مدیر عامل سازمان آب و برق‌سد کرج ضمن بیاناتی اظهار داشت :

درسال گذشته میزان بارندگی درتهران واطراف کم بود وماامسال تاروز ۲۷ فروردین از نظر آب سد کرج نگران‌بودیم ، زیرا اگروضع بهمان منوال ادامه میبافت مسلما تهران درتابستان امسال دچار کم آبی‌و نقصان بر قمیشد زیرا سد نمیتوانست مقدار آب لازم جهت مزارع اطراف و کسری‌برق راتامین نماید .

اما بارندگی های بعد بحمدالله این خطرات را از میان برداشت در آن تاریخ ارتفاع آب سد ۱۷۲۶ با از سطح دریا بود و ۳۹ متر ارتفاع دیگر آب لازم بود تاسد پر شود واکنون ارتفاع آب‌از سطح دریابه ۱۷۶۳٫۵۰ متر رسیده‌و ۱٫۵۰ متر از ارتفاع سد خالی‌است مجموع آب‌ذخیره سد کرج‌ا کنون ۱۹۸ میلیون متر مکعب میباشد .

مدیر عامل سد کرج ادامه داد: اگر سد کرج نبود بارندگی های امسال خسارات فوق‌العاده‌ای بدهات اطراف و سرراه آب‌وارد میکردو قراء ساوجبلاغو غار و فشافویه خسارات زیادی میدید .

پس‌از بیانات آقای مهندس‌راجی مدعوین بمحل‌سدآمدند وچنددقیقه بعد دودریچه عظیم سرریز که‌اندازه هریك از آنها ده متر در ده متر میباشد بصورت آزمایش بازشد وآب بافشار شدیدی خارج گردید

دراین آزمایش جمعا ۶۰۰ هزار متر مکعب آب از سر ریز واردسد تنظیم کننده گردید .

این مقدار آب باعث شد که‌آب دریاچه‌پشت‌سد۱۲ سانتی‌متر‌پائین‌تر برود ولی ارتفاع‌آب درسد تنظیم کننده ۱۴ متر بالا آمد .

سر ریزهای سد هنگام لزوم‌ودر مواقعیکه امکان آمدن سیل های بزرك را دارد باز شده تاآب مقداری خارج‌گردیده ودریاچه سد برای گنجایش سیل‌آماده باشد

اصرار نکنیدکه آنها بوطن باز گردند

بقیه از صفحه ۵

وبه‌آن ایمان دارند درایران نمیتوانند عمل‌کنند . طبابت درآمریکا با طبابت درایران فرق دارد ، اینجا طبیب باید پارتی‌بازی و باندبازی واحیانا حقه‌بازی وشیادی کند تابتواند پیشرفت نماید . مرضی تبول عده بخصوصی هستند اماگریك‌طبیب‌جوان همرنك جماعت نشود از خانواده سرشناس و ذینفوذی نباشه ویا باطبیب معروفی آشنائی نزدیك نداشته‌باشد کارش رونقی نخواهد گرفت ، بنابراین عزیز شما دکتر نیکخواه باچه شور واشتیاقی بمیهن خود بازگردد . درهای دانشگاه و مؤسسات دولتی و بیمارستانهای ملی و نیمه ملی که چون پول وپارتی ندارد برویش بسته است ، وضع کار خصوصی وآزادهم که رقت‌آور وبیفایده است ، فرموده بودید از دکتر شوایتزرسرمشق بگیرد. آقای سردبیر بیائید راجع بکلیات صحبت‌کنید واز استثناء بگذرید ، دکتر شوایتزریکنفراست و نظائرش خیلی محدودند ، در مقابل او و امثال انگشت‌شمار او دکترنیکخواه زندگی وکار وآتیه هزاران طبیب آمریکائی را پیش چشم مجسم میکند . خیرآقای سردبیر ، این مملکت بدکتر نیکخواه و امثال او احتیاجی ندارد . همانطورکه آقای وزیر فرهنك درنامه خودبنخست وزیر ذکر کرده‌اند وقتی ۱۷۰۰۰ دانشجوی ایرانی که دراروپا و آمریکا مشغول تحصیلند بایران مراجعت کردند مسئله مهم تامین زندگی وکار برای آنهاست . برخلاف استدلال مقامات دولتی و بعضی روزنامه‌ها اجتماع‌فعلی ما احتیاج بپزشك تحصیل‌کرده و متخصص ووظیفه‌شناس ندارد ، حتی آن‌تعدادی هم که هستند وجودشان مثمرثمری نیست . چه اصراری دارید‌که یکنفرطبیب راکه بیست‌وپنج سال درس‌خوانده و زحمت‌کشیده باکلماتی زیبا وخیال‌انگیز بایران بکشانید که بعد خسته ومانده واخورده و بدبین‌تراز پیش دوباره روانه دیار غربت شود ؟ بهتر است آنها را بحال خود بگذارید ، این‌خواهش‌صمیمانه من وامثال من است. آنها را بحال خود بگذارید ...

باتقدیم احترام ـ دکتر پرویز حکمتی

جشن سالیانه شورای بانوان منطقه۳ یوسف‌آباد

بمناسبت پایان اولین سال تشکیل جمعیت بانوان منطقه یوسف‌آباد مجلس جشنی با حضور عده زیادی از شخصیتها واهالی یوسف‌آباد در محل دبیرستان بوستان تشکیل شد دراین جلسه خانم تربیت شرح مختصری درمورد کارهای انجام شده ونیازمندیهای شورابیان داشت‌واز بانیان شورا اظهار تشکر کرد وسپس خانم دکتر نفیسی گزارش کارهای انجام شده را بیان داشت .واز آقای مهندس تیزهوش شهردار سابق وخانم حمیدزاده رئیس دبیرستان که درهمه موقع مساعدتهای لازم را نموده‌اند تشکر وآنگاه خانم همایون‌بیلان یکساله مالی شورا را قرائت کرد وسپس آقای دکتر رضازاده شفق طی‌بیانات مبسوطی کارهای‌انجام شده شورای بانوان را ستود .

پدران و مادران بخوانند
بیاری اطفال ودبستانیان وامانده در کلاس

دوتن ازاعضای برجسته جمعیت بین‌المللی طرفداران(ویاحامیان) اطفال‌وامانده بنام‌دکتر لیوکونور وخانم دکتر فرانسیس که‌هردو از پیشروان علوم تربیتی درامریکا هستند روزهای ۱۴تا۱۷ خردادرایران بودند وبمناسبت آنکه امضاء کننده عضویت افتخاری جمعیت‌مذکوررا پذیرفته واولین ایرانی هستم که‌باین سازمان بزرك جهانی پیوسته‌ام با اینجانب‌ملاقات کرده مذاکرات مفصل وباارزشی پیرامون‌ایجاد مدرسه‌یی برای اطفال وامانده‌ـاطفالی که بواسطه کمی‌رشد عقلی ویاعدم رشد حافظه ویا علل‌جسمی دیگر ازهمسالان خود عقب میمانند یاسالها درکلاس هادرجا میزنند بعمل آمد وبعدا بااولیای وزارت‌فرهنك نیز ملاقات‌نموده وعده هرگونه مساعدت داده‌شده است .

خوشبختانه درحال حاضر دختر یکی‌از خانواده های اصیل وشریف ایرانی در دانشگاه کلمبیا مشغول تحصیل دوره عالی این‌رشتهٔ خاص در تعلیم وتربیت است وآقاوخانم کونور ازحدت ذهن، استعداد و عشق به خدمتگزاری این محصل ایرانی سخن هاگفته وی‌را شایسته اداره کردن این سازمان میدانند .

این‌جانب بوسیلهٔ نامه بمشارالیها قول داده‌ام صفحه‌یی از جهان‌نو رابرای پیشرفت کار ووابستگی به جمعیت مذکور دراختیار ایشان بگذارم .

اکنون ازپدران ومادران ومربیانی‌که بااین قبیل اطفال سرو کار دارند خواهشمند است نشانی خودرا برای این جانب در تهران ـ چاپخانه فردوسی ـ خیابان فردوسی ارسال فرمایند تا بزودی در یك‌محل مناسب مجلس معارفه‌ای تشکیل ودر اطراف تشکیل جمعیت ایرانی آن‌واهمیت جهانی سازمان مذکور مذاکره بعمل آید و تصمیمات‌مقتضی اتخاذ شود .

حسین حجازی مدیر مجله جهان‌نو

هنرستان عالی موسیقی

برای سال تحصیلی ۴۱ ـ ۴۲
در رشته های زیر هنرجو میپذیرد

رشته ویلن از سن ۷ تا ۱۰ سالگی
رشته ویلن‌سل ازسن ۱۰تا۱۴ سالگی
رشته کنترباس از سن ۱۵ تا ۲۰ سالگی
آواز دختران از سن ۱۵تا ۱۸ سالگی
آواز پسران از سن ۱۷ تا۲۰ سالگی
سازهای بادی ازسن ۱۲ تا ۱۷ سالگی

ضمنا رشته‌های‌آهنگسازی ـ رهبری‌ارکستر ـ رهبری‌آوازجمعی رشته اپرا از سال اول عالی هنرستان آغاز میشوند وفارغ‌التحصیلان هنرستان یا داوطلبان خارج باگذراندن امتحان ورودی برای تحصیل در هر یك‌ازرشته های نامبرده‌پذیرفته می‌شوند ...

فارغ التحصیلان هنرستان عالی موسیقی «دیپلمه ها با رتبه آموزگاری و لیسانسیه ها با رتبه دبیری برای خدمت در سازمان های هنری هنر های زیبای کشور مانند ارکستر سمفونیك تهران ـ اپرای تهران ـ معلمی هنرستان های موسیقی ـ معلمی موسیقی در آموزشگاهها استخدام‌میشوند .

دفتر هنرستان عالی موسیقی واقع در چهارراه کالج خیابان ارفع تا پانزدهم شهریور ماه در روز های نامبرده‌زیر برای نام نویسی‌ودادن اطلاعات کافی به داوطلبان آماده‌است ازاین تاریخ تا اول تیرماه همه‌روزه صبحهاوعصرها .

از اول تیرماه‌تا اول شهریوروزهای یکشنبه وچهارشنبه بیش از ظهرها .

از اول تاپانزدهم شهریور همه روزه پیش از ظهرها در تمام این مدت به استثنای ایام تعطیل همه روزه عصرها داوطلبان شهرستانهاکه مایل به تحصیل در هنرستان‌عالی موسیقی باشند می‌توانند بوسیله نامه و فرستادن نشانی خود اطلاعات لازم را از دفتر هنرستان کسب نمایند .

۱۶ـ۴ آ ـ ۶۰۰۰

انجمن پرستاران ایران

بدینوسیله به‌اطلاع‌اعضاء ارجمند میرساند که جلسه‌همگانی انجمن ساعت ۵ بعدازظهر روزسه‌شنبه ۵ر۴۱ر۴ درتالارسخنرانی اداره کل بهداشت واقع درخیابان کوشك تشکیل خواهد شدازکلیه اعضاء تقاضا میشود در این جلسه حضور بهمرسانند .

آ ـ ۵۶۷۳

ترازنامه کانون‌شکارایران

در سال ۱۳۴۰

دارائی

وجوه نقدی نزد بانکها

بانك مرکزی ایران	۹۱۷۹۵۰ـ۰۰
بانك ملی شعبه مرکزی	۵۳۱۸۰۲ـ۵۵
بانك‌رهنی	۹۴۵۵ـ۸۰
بانك اعتبارات	۶۶۲۵ـ۰۰
	۱۴۶۳۱۳۳ـ۳۵

اموال منقول

اثاثیه اداری	۲۳۸۷۰۵۵ـ۳۶
اتومبیلها ووسائط حمل و نقل	۲۱۶۸۳۸۳ـ۰۰
	۴۵۵۵۴۳۸ـ۳۶

بدهکاران

ودایع	۱۰۴۰۰۰ـ۰۰
وام بکارمندان	۵۶۰۹۵ـ۰۰
سایر بدهکاران	۲۶۳۰۱۴ـ۲۹
شعب کانون	۷۵۰۰۹ـ۵۰
ادارات شکاربانی	۲۰۸۱۹۸ـ۴۰
	۷۰۶۳۱۷ـ۱۹

موجودی های جنسی

ملزومات اداری	۱۵۹۶۵۰ـ۰۰
جمع کل	۶۸۸۴۵۳۸ـ۹۰
طرف حسابهای‌انتظامی	۲۲۵۴۶۵۰۰ـ۰۰

بدهی

بستانکاران

اشخاص	۵۰۸۶۴۴ـ۵۰

استهلاکها

اثاثیه اداری ماشین تحریر وماشین حساب صد در صد	۲۳۸۷۰۵۵ـ۳۶
اتومبیلها ۲۰٪ووسایل حمل و نقل صددر صد کسرشده‌است	۸۲۴۹۱۱ـ۵۰
	۳۲۱۱۹۶۶ـ۸۶

ذخائر

ذخیره حفظ نسل حیوانات‌شکاری	۳۱۶۳۹۲۷ـ۵۴
جمع کل	۶۸۸۴۵۳۸ـ۹۰
حسابهای انتظامی	۲۲۵۴۶۵۰۰ـ۰۰

ارقام مندرج در تراز نامه دریافتی‌هاو پرداختنهارسیدگی بعمل آمدوصحت آنرا تصدیق مینماید .

رئیس بازرسی
یارمحمد شادلو

نایب رئیس	خزانه دار	دبیر کل	دیحساب
تیمسار سپهبد جهانبانی	مهندس اسکندر فیروز	منوچهر ریاحی	ماشاالله دیانی

زن ایتالیائی: مخترع ماتیك سفید

زنی که جیغ میکشد ....

بانو

بی آرام، جیغ جیغو احساساتی، عشوه گر: اینست زن ایتالیائی!

زن ایتالیائی را از ژست های ویژه و داد و فریاد و قیل وقالش می توان شناخت . او در باطن محجوب و خود دار و بسیار دقیق است و مانند پرنده شبه جزایری است که میل دارد از مرز های جامد و خشك زمین پر بگیرد ودر آسمان حوادث بال بزند اما جرات مقابله با خطر های بزرك و وسیع را ندارد . اگر هر آن داد وفریاد می کشد از آن روست که‌حس صیانت نفس باو چنین حکم میکند برای او داد و فریاد زدن یك‌عمل طبیعی بمنظور قوت قلب دادن به خویشتن محسوب میشود . او بدین وسیله هم‌خودو هم دیگران راقانع می کند که حق دارد فریاد بکشد.

او دادو فریاد می کشد زیرا این بهترین وفصیح ترین دلیل برای رد نظر کسانی است که اورا سنگین دل و سست نهاد و بزدل و بی احساس می نامند . همچنین داد و فریاد کشیدن هنری است که اوبا پرداختن به آن می تواند از دهان دیگران بشنود که شکل‌هنر و فضیلت مادر بدون کم و کاست بدختر رسیده است و عاقبت گرگ زاده گرگ شود !

زن ایتالیایی اگر دربرابرچهره متغیرزندگانی‌چنین واکنش‌شگرفی را نشان ندهد هاله غم واندوه‌وجود اورا احاطه می کند زیرا داد و فریاد برای بقای وجود او همانقدر ضروری است که شاخ برای گاو وحشی !

زن ایتالیائی رازن جیغ ویقی نامیده‌اند که یکدم آرام نمیگیرد. ز ن‌ایتالیایی اغلب کوچك اندام و گوشتالود و قهوه‌ای رنك و سبزه باچشمان زیباست که در زیر مژه های بلند قرار دارد . او دندان‌های زیبا و پاهای بزرك دارد . قشنك می خرامد وقدم برداشتنش چابك وقابل انعطاف وعشوه ریز است . باسنش بزرك است . در شمال‌ایتالیا سینه های زنان برجستگی کافی ندارد برای رفع‌این نقیصه زنان از سینه‌های مصنوعی استفاده می‌کنند جوانان خوش مشرب و شوخ و مشکوك در گذر گاه ها می‌ایستند وسینه های مصنوعی زنان رامسخره می کنند . زن ایتالیایی پنجاه ساله آنطور که سینما نشان میدهد زود خشم و لجام گسیخته و بی نظم و ترتیب نیست .

زن ایتالیایی روز را فراموش نمی کند . اواز ترس این که مبادا اورا از مد روز عقب بدانند باشور و هیجان در تقلید مد ها مبالغه می کند . کبوتران ونیزبیش از کبوتران شانزه لیزه، پیراهن و کیف آخرین مددیده‌اند. فرانسوی ها لطافت پارچه موهر ، زیبایی کفش های نوك تیز ، ظرفت پیراهن های ابریشمین و قشنگی کیف های کاهی را کشف کرداند اما ماتیك سفید را چه کسی کشف کرده است ؟ ایتالیایی ها ادعا می کنندوفرانسوی ها می گویند که ایتالیایی دست زن فرانسوی رااز پشت بسته است .

برای زن ایتالیایی‌همه چیزبهانه برای لباس پوشیدن و خود آرایی است . زن ایتالیایی در جستجوست اما جستجوی او دچار انحرافهای تخیل نمی شود . او موقع راه‌رفتن درکوچه و خیابان باچشم انتقادی‌به همجنسان خود نگاه می کند .خود را رقیب آنها میداند و رقابت در عشوه‌گری از خصوصیت های زن ایتالیایی است .

شما در تاتر و سینما و سالون های چای جمعیتی اززنان رامیبینید که چهار چشمی همدیگر را می پایند . یکی از نویسندگان‌ایتالیایی در باره زنان کشور خود میگوید :

«زن ایتالیایی کار نمی کندااما وانمود می کند که دارد کار می کند او در دنیای رقابت قدم می‌زند زن ایتالیایی زاده محیطی است‌که در آنجا مردم به زیور هنر مشاهده و تامل آراسته‌اند و او آرزودارد که همیشه مورد توجه و مشاهده قرار گیرد . زن ایتالیایی حتی‌اگر ستایشی را که ازاو می کنند با نیشخند و استهزاء توام باشدآنرا بجدی می گیرد و نکته ها را درك نمی کند زیرا قوه درك مزاح و نیشخند را ندارد .

مردان ایتالیایی که اغلب‌جذاب فریبنده ، مودب ، حاضر به‌خدمت به زنان ، شعرخوان و تعارف برلب هستند یك نقش اساسی را برای زنان بازی می کنند :

در حضور زنان مانند شوالیه های مودب رفتار می کنند . زن ایتالیائی احساساتی و سانتی مانتال است . او احتیاج دارد که مورد توجه قرار بگیرد ، او دوست دارد برای مرد ها نازپرورده و لوس ونتر باشد ، باید بازن ایتالیایی عشق ورزید، باونامه نوشت وبکوچکترین آرزو هایش توجه کرد و آماده به اجرای آرزو ها و هوس های گوناگون او بود .

عموما دختر ایتالیایی هیچگونه تعارف و ستایش مردان را قبول نمی‌کند مگر آنکه با خصوصیات مورد پسند خانواده‌اش موافق باشد در جنوب ودر بسیاری از مناطق مر کزی ایتالیا طرز سلوك واحوال اجتماعی و روحی و مادی مرد باید همان باشد که واحدهای خانواده می پسندند . خانواده ها هیچگونه آه و زاری عاشقانه و سانتیمانتال را تحمل نمی کنند . دختر باید طابق النعل بالنعل ازآن پیروی کند اما در رم و شهر های بزرك و روستا های شمال که به فرانسه نزدیك است دختر ازآزادی عمل وسیعتری برخوردار است او حق دارد اوقات فراغت را با پسری بگذراند که کم و بیش بعنوان نامزد رسمی او خوانده میشود اما ممکن است اجبارا شوهر آینده‌وی نباشد .

دختر ایتالیایی این آزادی عمل نسبی را مدیون زندگی پیشاهنگی است که سالهااست در ایتالیامورد توجه قرار گرفته است . در گروه های پیشاهنگی دختران و پسران زندگی آینده را تمرین می کنند. دختران و پسران در این جا با هم نزدیك ودمخور وهمدمند وازاینجاست که دختر آزادیهای نسبی را بدست

بقیه در صفحه ۱۶

هیجده سئوال از اینگرید برگمن

اینگرید برگمن

اخیرا یك زن خبرنگار فرانسوی باینگرید برگمن ستاره معروف سوئدی در پاریس مصاحبه‌ای کردکه در یکی از مجلات بانوان فرانسه انتشار یافت . این مصاحبه نشان دهنده‌نظریات این ستاره درباره زن ، خوشبختی ، تعلیم وتربیت ومردایدآلی است و اینك فشرده آن به‌نظر شمامیرسد

س ـ چطور شد شما هنرپیشه شدید ؟ آیا این یك هوس بودیایك آرزوی مقدس ؟

– من از اول این قصدرا داشتمو پس از گذراندن کلاس مخصوص در امتحانات موفق‌شدم . هنرپیشگی برای من حکم نان شب‌را دارد . هوس‌نیست . احتیاج‌است ،

س ـ کدامیك از فیلم هائیکه تا حال در آن بازی کرده‌اید بیشتر از همه دوست دارید ؟

ج ـ طلسم شده ، ژاندارك،ششمین کلبه خوشبختی که‌در همه آنها چهره‌های مقدس زنان رانشان‌داده‌ام

س : آیا تربیت فرزندان باندازه بازی در فیلم برای شما اهمیت‌دارد؟

ج ـ تربیت فرزندان مهمترین‌امر زندگی من محسوب می‌شود و من هرگز این امر خطیر را فدای هنر خود ، با همه ارزشی که‌برایم دارد. نکرده‌ام .

س ـ بنظر شما در زندگی‌زناشوئی چه چیز سبب خوشبختی است؟

ج ـ توافق بین زن و شوهر و گذشت هر دو نسبت بیك دیگر .

س ـ آیا از زندگی باشوهر فعلی خود راضی هستید ؟

ج ـ بله ، اما من در اثر بی تجربگی زناشوئی یکنواخت راضی کننده‌ای نداشته‌ام .

س ـ چه مردی را کامل و خوب میدانید ؟

ج ـ مرد کامل است که مهربان و منیع باشد و بخاطر لذت زنش از لذت خود چشم بپوشد و همیشه بفکر آسایش زن و فرزندان خود باشد . مردکامل را زن می‌سازد . مرد کامل خود بخود وجود ندارد .

س ـ دوست دارید فرزندان‌شما نیز هنرپیشه بشوند ؟

ج ـ اگر استعداد و علاقه این کار را داشته باشند ، بله . اما می‌دانید که محیط زندگی‌وفعالیت هنرپیشگان چندان خوشنام نیست.

س ـ آیاخودتان را سعادتمند و موفق میدانید ؟

ج ـ باید دید سعادتمند و موفق بچه‌کسی میگویند . بنظر من سعادتمند کسی است که بهدف‌خود برسد. هدف دوگانه من همیشه‌این بوده که فرزندانم را بخوبی‌پرورش دهم و نقش دلخواهم را در فیلم خودبازی کنم . در قسمت‌اول بااینکه از هیچ کوششی فرو گذارنکرده‌ام امابا اینهمه باید منتظر نتیجه بودو در قسمت دوم بااینکه در فیملهای زیادی بازی کرده‌ام و موفقیت های زیادی بدست آورده‌ام اما هنوز کوشش میکنم خودرابرای‌شاهکاری آماده سازم که تاکنون بوسیله هیچ هنرپیشه‌ای بروی پرده سینمانیامده باشد .

س ـ بنظر شما زن هنرپیشه خوب کیست ؟

ج ـ کسیکه هنگام بازی آنچنان تسلیم نقش خود شود که شخصیت واقعی خود را فراموش کند وسراپا در قالب همان پرسوناژی رود که نقش اورا بعهده دارد .

س ـ زن خوب کیست ؟

ج ـ زنیکه تمام هم خودرا صرف آسایش و آرامش شوهر و رفاه فرزندان خود کند و از هرگونه خود پسندی بری باشد .

س ـ مادرخوب کیست ؟

ج ـ مادر خوب کسی است که‌بخاطر

بقیه در صفحه ۱۳

ازخبرنگار اداره درشیراز

مردنیکوکاری ده‌میلیون ریال بمصرف احداث درمانگاه رسانیده است

استاندار فارس وآقای هوائی‌درمیان‌جمعیت مدعوین در درمانگاه هوائی

چند روز قبل درمانگاه هوائی طی مراسم باشکوهی بوسیله آقای فولادوند استاندار فارس درشیراز افتتاح یافت دراین مراسم روسای ادارات کشوری‌ولشکری ومحترمین شهر حضور داشتند برنامه بانواختن سرود شاهنشاهی آغاز گردید ابتدا آقای دکتر شهریاری رئیس‌بهداری استان پیرامون اقدامات شهرداری شیراز و نیز کمك هائی که ازطرف آقای رجب علی هوائی نسبت به ساختمان و تجهیز این درمانگاه به عمل آمده مطالبی بیان داشت و سپس استاندار فارس از اقدامات خیر خواهانه آقای هوائی اظهار خرسندی نمودو درمانگاه را بنام نامی شاهنشاه افتتاح نمود از طرف آقای رجب علی هوائی قریب ده میلیون ریال خرج ساختمان این درمانگاه بزرك گردیده باضافه دو میلیون و دویست هزار ریال لوازم طبی برای در مانگاه خریداری‌شده بااین ترتیب قسمت جنوب شهر شیراز دارای یك درمانگاه مجهز گردید .

علاوه بر اقداماتی که از طرف آقای هوائی نسبت به مخارج این درمانگاه به عمل آمده نامبرده ده دستگاه‌خانه‌جهت رفتگران‌شهرداری شیراز ساخته‌که حد اقل یك‌میلیون ریال قیمت آن تمام شده است‌ضمنا نامبرده قریب ۶ سال است که‌هر ساله ایام عید نوروز یکهزار دست لباس‌جهت دانش آموزان بی‌بضاعت اختصاص داده و امسال این رقم را افزایش داده یکهزارو صدو پنجاه دست لباس با کفش هدیه کرده است اقدامات نیکوکارانه آقای هوائی در بین مردم شیراز قابل تحسین است و نامبرده در صف مردمان خیر و نیکوکار قرارگرفته است .

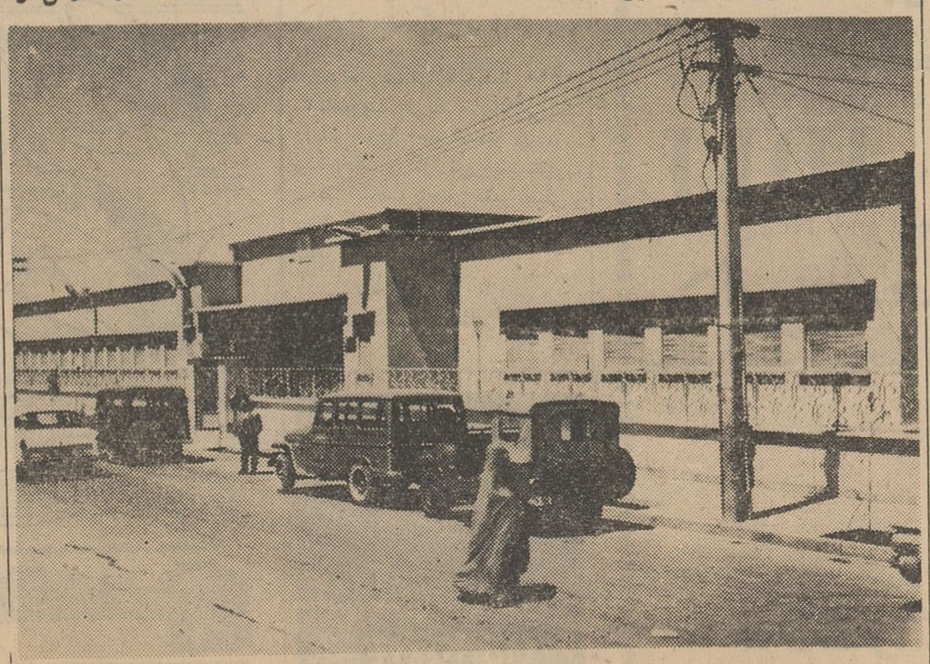

نمای خارجی درمانگاه هوائی که درجنوب شهر شیراز احداث شده است

تاریخ ۲۹ر۳ر۱۳۴۱

آگهی مزایده فروش لوازم یدکی اتومبیلهای سواری وانگاردو کامیونهای پیکاپ

شرکت سهامی تصفیه نفت‌ایران (آبادان) چند قلم لوازم یدکی اتومبیلهای سواری وانگارد و کامیونهای پیکاپ که قسمتی ازآنها کار نکرده و قسمتی دیگر تعمیر شده است)راباوضع موجود ودر محل کنونی که‌در انبار اجناس مازاد شرکت درآبادان قرار دارد از طریق مزایده بفروش میرساند .

مبلغ سپرده برای شرکت در این مزایده ۳۰۰۰۰ ریال (سی هزار ریال)است که باید شرکت کنندگان نقدا به‌پردازند .

علاقمندان همه روزه در وقت اداری شرکت به‌اداره پیمانکاری و حقوقی شرکت در آبادان مراجعه نموده وبرك شرائط ومشخصات‌مربوطه رابرایگان دریافت داشته‌و پیشنهاد خود رابراساس آن تنظیم نمایند .

شرکت کنندگان میتوانند پیشنهادهای خود را منتهی تاساعت۱۲ روز چهار شنبه بیستم تیرماه ۱۳۴۱ درپاکتها ی‌ممهور به‌اداره‌پیمانکاری وحقوقی شرکت سهامی تصفیه نفت ایران آبادان واقع در اطاق ۱۰ دفتر مرکزی تسلیم نمایند .

شرکت در رد یاقبول یك‌یاکلیه پیشنهاد ها مختار است .

آ ـ ۳۷۶ ۸ ۱ ـ ۳

آگهی مناقصه

بنگاه آب و برق مرودشت وابسته به‌شهرداری احتیاج به ۳۰ قلم لوازم برق بر طبق مشخصات و صورت مورد لزوم که در بنگاه آب‌و برق موجود است با شرائط زیر بمناقصه میگذارد:

۱ـ شرکتهائی که مایل باشند در این مناقصه شرکت نمایند قبلاباید بدفتر بنگاه آب و برق مراجعه و صورت ریز مشخصات و نقشه و سایر مدارك لازم را دریافت دارند .

۲ـ پیشنهاد دهندگان بایستی صدی پنج مبلغ پیشنهادی خود را بعنوان سپرده بحساب‌شماره ۶۵۲۵ بنگاه آب و برق‌در بانك بازرگانی ـشعبه مرودشت تحویل ورسید بانکی آن ضمیمه پیشنهاد خود نمایند ویا معادل مبلغ پیشنهادی ضمانت نامه از یکی از بانکهای مجازکه موردقبول میباشد واز طرفی‌ضمانت نامه بدون قید وشرط و چنانچه در آن شروطی ذکر گردد ویا مدت آن کمتر از دوماه باشدمردود شناخته خواهد شد .

۳ـ پیشنهاد دهندگان بایستی پیشنهاد خودرا در دو پاکت (الف)و (ب) لاك‌ومهر شده بترتیب‌زیر:

پاکت(الف) محتوی قبض سپرده ویا رسیدبانکی یا ضمانت نامه بانکی باشد .

پاکت (ب) محتوی برك پیشنهادو طرح قرارداد وصورت مشخصات وواحد بهاء و نقشه که همگی امضاء شده باشد و روی آن جمله (مـــربوط بمناقصه لوازم برق) را قید نموده وبدفتر بنگاه آب وبرق تسلیم ورسید دریافت دارند .

۴ـ پیشنهادها بایستی تا آخر وقت دوشنبه ۲۵ر ۴۱ر۴ بدفتر بنگاه آب و برق شهرداری تسلیم گردد وروز سه شنبه بیست و ششم تیرماه ۱۳۴۱در کمیسیونیکه بهمین منظور تشکیل میگردد بازودر ابتدا پاکتهای (الف) مورد رسیدگی قرار میگیردو در صورتیکه صلاحیت پیشنهاد دهنده مورد قبول کمیسیون قرار گیرد پاکت (ب) بازوخوانده خواهد شد و تشخیص صلاحیت پیشنهاد دهنده بر عهده کمیسیون است .

۵ـ به پیشنهادهای فاقد سپرده‌ومبهم ومشروط ویا آنهائیکه بعد از موعد مقرر در آگهی برسد ترتیب اثر داده نخواهد شد .

۶ـ هرگونه مالیات وعوارض وهمچنین هزینه چاپ وحق الدرج آگهی و مخارج تنظیم‌سند وغیره بعهده برنده مناقصه است .

۷ـ چنانچه برنده مناقصه پس از اخطار کتبی بنگاه آب و برق در ظرف مدت پانزده روز جهت عقد قرار داد حاضر نشود مبلغ سپرده به‌نفع بنگاه آب و برق ضبط وبا برنده دوم قرار داد تنظیم خواهد شد و ضمنا سپرده نفر دوم تا تعیین تکلیف برنده اول مسترد نخواهد شد .

۸ـ بنگاه آب وبرق مجاز است تا ماخذ صدی بیست وپنج (۲۵٪) از میزان مبلغ کل معامله‌را کسر ویا اضافه نماید .

۹ـ بنگاه آب و برق در رد یا قبول هر یك‌و یاتمام پیشنهادات مختار و حضور پیشنهاد دهندگان در جلسه مناقصه پس از احراز صلاحیت آنان آزاد است .

۱۰ـ نحوه پرداخت وجه هم باینطریق خواهد بودکه صدی سی از کل قیمت پس‌از تحویل و بقیه باقساط سی ماهه پرداخت خواهد شد .

۱۱ـ شرکت کنندگانیکه مشمول منع مداخله کار مندان دولت هستند حق شرکت در این مناقصه را نخواهد داشت .

۱ـ ۸۵۵۴

شهردار ومدیر عامل بنگاه آب و برق مرودشت ـ سرهنك سلحشور

اطلاعات اقتصادی
صفحه ۸ — دوشنبه چهارم تیر ماه ۱۳۴۱ ـ شماره ۱۰۸۳۱

بکار افتادن ذوب آهن نتایج شگفت انگیز دارد

سی ویکسال است که مطالعه درمعادن آهن وزغال سنگ کرمان ادامه دارد

مسیو رنه وقتی معادن کرمان را بررسی کرد گفت در هیچ کجای دنیا چنین معدن سرشاری وجود ندارد

آقای عبدالحسین صنعتی‌زاده کرمانی طی نامه ای که بروزنامه فرستاده اند نوشته اند : نظر باینکه اوضاع و احوال مملکت ایجاب مینماید که هرکس هرگونه اطلاع یا تجربه ای درخصوص ذوب آهن دارد برای آگاهی ملت و اولیای دولت عرضه دارد اینجانب مقاله‌ای در خصوص ذوب آهن و ایجاد آن نوشته ام که تقدیم میدارم و امیداست این اطلاعات مفید واقع گردد درسی و یکسال قبل اینجانب برای تنویرافکار مردم کرمان روزنامه کوچکی بنام پندار در شهر کرمان انتشار میدادم . روزی مطلع شدم که یکنفر مهندس عالیمقام آلمانی بنام مسیورنه از طرف دولت ایران برای مطالعه معادن بافق به آن صفحات رفته و پس از چند هفته کنجکاوی و تجسس اینك بتهران مراجعت میکند. فرصت را ازدست نداده و بااین‌شخص ملاقات کردم و مصاحبه نمودم و عین مذاکرات خودرا باوی در روزنامه‌مزبور بطور اختصار درج کردم .

مطالبی که مهندس آلمانی مزبور گفته بقدری مهم و جالب توجه بود که روزنامه کهن سال حبل‌المتین چاپ کلکته عین مصاحبه را نقل کرد .

بطور خلاصه عرض کنم ، مسیو رنه دراین مصاحبه گفت .

« در هیچ کجای دنیا چنین معدن سرشاری که رگه های آن پانزده متر باشد وجود ندارد و حتی عقیده‌داشت که اگر این مطلب را به همکاران خود بگوید آنها هیچوقت این مطلب را باور نخواهند کرد !.

او افسوس میخورد که چرا آن معدن‌مهم در گوشه فراموش شده‌ای از کشور قرار گرفته در حالیکه نوع آهن این معادن بسیار ممتاز و عالی است .

او میگفت چون در نزدیکی معادن آهن مزبور معادن عظیم ذغال سنگ وجود دارد میتوان از این امتیاز استفاده کرد و دراین منطقه کارخانه ذوب آهن ساخت بکار افتادن این کارخانه در ایران نتایج شگفت انگیز بدنبال‌خواهد داشت .

آقای عبدالحسین صنعتی‌زاده کرمانی

ولی متاسفانه از آنجائیکه از زمان آقا محمد خان و ناصرالدین شاه و بطور کلی قاجاریه کرمان و کرمانی‌ها مورد بی مهری و بی توجهی بوده‌اند نخواسته‌اند یانتوانسته‌اندازاین ثروت بیکران‌استفاده کنند چون‌اگر موضوع بکارافتادن معادن‌آهن‌بافق ومعادن‌ذغال سنگ سرشار منطقه کرمان همان روزها عملی شده بود نه تنها یك کار عظیم در مملکت انجام میگرفت بلکه یك قسمت‌ازکشور ، که‌زمانی‌آبادترین منطقه مملکت بود و حالا ویرانه وغیر آباد افتاده و ساکنینش از بیکاری و سرگردانی مهاجرت میکنند آباد بود ومردمش مرفه وسعادتمند بودند .

کرمان هم خاکش طلاست و هم زیر خاکش طلا خوابیده حق این بود که اولیای امور هرسال‌عده‌ای‌ازجوانان و مردمان دلسوز را باین صفحات می‌فرستادند و از نزدیك آنچه باور کردنی نیست بچشم میدیدند . آنوقت کسانی که در جستجوی ثروت وفعالیت هستند باین منطقه میرفتند حالاهم بعداز سی و یك سال که از آمدن مسیو رنه بایران میگذرد مطالعه درباره وضع معادن کرمان هنوز ادامه دارد و ظاهرا به نتیجه نرسیده ولی بهرحال امیدوارم بزودی این طلسم شکسته‌شود و باهمیت گزارش مهندسین وارزش معادن این منطقه توجه شود و من بیکی از آرزو های بزرك زندگی خود برسم و ببینم که جوانان پر جوش و خروش بجای مراجعه بادارات ، مایوس شدن باین سرزمین پربرکت و طلا خیز سرازیر شوند و این‌منطقه فراموش شده را آباد نمایند .

ارز

دولارامریکا نقد (اسکناس)	۸۳٫۵۰
دلار حواله پستی	۸۳٫۵۰
پوند انگلیسی نقد (لیره)	۲۳۸
پوند حواله پستی	۲۳۷
مارك آلمان نقد	۲۱
مارك حواله پستی	۲۰٫۷۵
فرانك سوئیس نقد	۲۰
فرانك سوئیس حواله	۱۹٫۸۰
هزار لیر ایتالیا نقد	۱۳۷
هزار لیر ایتالیا حواله	۱۳۵
فرانك فرانسه نقد	۱۷
فرانك فرانسه حواله	۱۶٫۸۵
لیره ترك اسکناس بزرگ	۶٫۴۵
لیره ترك کوچك	۶٫۶۰
روپیه پاکستان نقد	۱۰
روپیه پاکستان حواله	۹٫۷۵
روپیه هندوستان نقد	۱۲
روپیه هندوستان حواله	۱۱٫۷۵

مصرف سیمان افزایش یافت

افزایش نسبی فعالیت های ساختمانی از علل عمده ازدیاد مصرف مصالح ساختمانی است

امروز کسب اطلاع شد که بر مصرف سیمان در کشور افزوده‌شده است . یك مقام رسمی بخبرنگار ما گفت در ماه های اخیر بواسطه توسعه فعالیت های ساختمانی دولتی وخصوصی‌برمصرف مصالح‌ساختمانی منجمله سیمان افزوده شده است و پیش بینی میشود که مصرف‌سیمان از این مقدار هم بیشتر شود .

امسال دولت‌برای کمك به‌بهبود اوضاع اقتصادی از طریق بجریان انداختن فعالیت های ساختمانی‌اجازه داد که اعتباراتی دراین مورد مصرف شود و تکمیل ساختمان های نیمه تمام دولتی مجددا آغاز شود .

همچنین آغاز برنامه های ساختمانی دولت از قبیل پوشاندن نهر فیروز ـ آباد ، ساختمان یکهزار باب خانه برای سیل زدگان توسط بانك‌رهنی ساختن‌خانه برای مردم در خرگوش دره ،خانه سازی شرکت بیمه در فرح زاد ، ساختمان خانه برای کارگران کوره پزخانه ها و سایر طرح های ساختمانی دولت تاحدودی ببهبود فعالیت های ساختمانی کمك کرده است و از ذخیره سیمان کارخانجات دولتی و خصوصی نیز استفاده میشود .

در حال حاضر موجودی سیمان کارخانجات دولتی ری در حدود ۶۰ هزار تن میباشد .

احتیاج بازار بپول

در ماه جاری بیش از ماه پیش خواهد بود

*** در تیرماه بازرگانان هم‌باید مالیات بدهند و هم از دومین تخفیف گمرك برای ترخیص کالا استفاده کنند .**

* وضع پولی‌بازار رویهمرفته مساعد است و اعتبارات‌بانك ملی کم و بیش تاثیر خود را در بازار گذاشته است .

*** اثرات افزایش اعتبارات‌در پائیز بیشتر نمودار خواهد گردید .**

بازار در ماه جاری احتیاج به‌پول بیشتری خواهد داشت ،یکی بخاطر پرداخت مالیات سال گذشته که آخرین مهلت آن تاپایان تیر ماه است و دیگری بعلت ترخیص کالا از گمرك و استفاده از ۶۰ در صد تخفیف ، تفاوت سود بازرگانی امسال با سال پیش میباشد در ماه قبل اجبار در پرداخت مالیات نبود، و اکثر تجارتخانه ها و شرکت ها و بازرگانان مشغول بستن ترازنامه و بیلان خود بودند اما از آنجائی که استفاده از۸۰در صد تخفیف گمرکی مدت محدودی داشت ناچار در ترخیص کالا کوشش بیشتری بعمل آمد،در ماه جاری این دو کوشش بموازات هم و اجبارا انجام خواهد گرفت وضع پولی بازار رویهمرفته مساعد است اعتبارات بانك ملی کمو بیش تاثیرات‌مثبت روی فعالیت‌بازار گذارده همانطور که قبلا پیش بینی کردیم‌اثرات موثر افزایش‌اعتبارات بانك‌ملی بیشتردرپائیز موقع‌بجریان افتادن معاملات نمودار میشود . زیرا بانك پرداخت اعتبار اضافی را در مقابل معامله‌وفعالیت هائی‌میدهد که در حال حاضر آن نوع معاملات و فعالیت ها دوران رکود فصلی خود را میگذراند . با بجریان افتادن معاملات پائیزی جریان و میزان پول هم افزایش پیدا میکند و مهمتر از همه اینکه پول های پنهان شده صرافان و دیگران هم بکار خواهند افتاد .

در حال حاضر معاملات عمده‌روی هیچیك از اقلام کالا های‌صادراتی و وارداتی بزرك از قبیل پنبه وخشکبار و قالی و قماش و نظایر آن جریان ندارد ، هر کدام از این کالا ها معاملات داخلی محدودی دارند و در تدارك معاملات بزرك پائیزی میباشد .

غلات کم و بیش‌معاملات بهتری دارند وضع غلات درسال جاری‌بهتر از سال قبل است باوجود خشکی جنوب محصول نقاط سرد سیر و معتدل جبران کم بود آن را نموده و از طرفی دولت مقادیر زیادی‌گندم خارجی در سیلو های خود ذخیره دارد و بیشتر از این هم خریداری کرده که هنوز بایران حمل نشده است . این وضع در قیمت معاملات غلات هم موثر است .

مصرف جوجه در تهران مرتباً بالا میرود

تولید کارخانجات جوجه کشی کافی برای تامین مصرف نیست

انواع جوجه و تخم مرغ خارجی باتاریخ روز وارد و مصرف میشود

گزارش خبرنگار ما پیرامون وضع مصرف انواع گوشت در تهران و شهرستانها طی هفته گذشته حاکی است که بر مصرف انواع مرغ و خروس افزوده شده است . چون زمینه تولید طیور داخل چندان زیاد نیست بدین جهت دولت ورود انواع جوجه را نیز از خارج آزاد نموده است‌ودر حال‌حاضر انواع‌جوجه‌وتخم مرغ با تاریخ روز از خارج وارد میشود .

جوجه ها و قسمتی از تخم مرغ های وارده جوجه کشی شده و پس از تبدیل بمرغ‌به‌بازار عرضه‌میشود.

یك مقام مطلع به خبرنگار ما گفت در حال حاضر در تهران در حدود ۱۰ کارخانه‌جوجه کشی‌جدید مشغول بکار است‌وتولیدش به بازار عرضه میشود .مرغداران وصاحبان کارخانجات جوجه کشی از دولت تقاضا کرده‌اند که دانه و غذای طیور که به تازگی گران شده دو ماهه در اختیار مرغداران گذارده شود تا کمکی به آنان شده باشد ، مرغداران بهای دانه را از محل فروش طیور خود واریز خواهند کرد ، همچنین برای آنکه بر زمینه مرغ و خروس در کشور افزوده شود مرغداران از دولت خواسته‌اند که دامپروری و وزارت کشاورزی مستقیما جوجه و تخم مرغ لازم را از خارج وارد و باقساط در اختیار مرغداران بگذارد و بهای آن را از محل فروش طیور مرغداران دریافت نماید .

و نیز برای کمك به مرغداران لازم است وام هائی به آنان پرداخت کند تا بر میزان تولید بیافزایند و باقساط وام های پرداختی خود را مسترد دارد .

زمینه تخ م‌مرغ فراوان است و از انواع داخلی و خارجی مصرف میشود ، مصرف تخم مرغ خارجی در تهران‌از سایر شهرستانهازیادتر است .

حاصل ابتکار و پشتکار

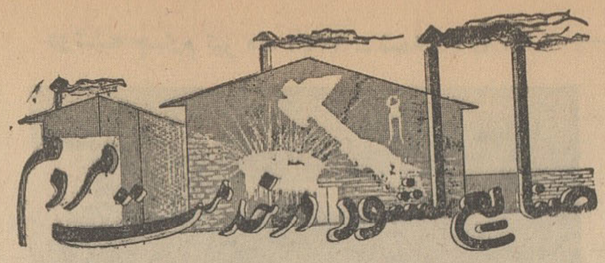

*** درایران بازرگان بیش ازصاحب صنعت امکان فعالیت ومنفعت دارد**

* در ایران طرح های ابتکاری را ثبت نمی‌کنند و دیگران باتقلید ناقص ارزش کاررا از بین میبرند

آقای مهدی صبوری

اگر ادعا کنیم که پشتکار وابتکار و اداره صحیح بزرگترین‌سرمایه‌ایست که میتواند صنعت یاکاری را از صفر به صد برساند سخنی‌بگزاف نگفته‌ایم، سرمایه در آغاز کار و بخصوص در کارهای کوچك بیش از چهل درصد موفقیت رانمیتواند تضمین کند وبقیه همان عواملی است که درباره آن اشاره شد .

ابتکار و پشتکار

درسال ۱۳۳۲ کارخانه کوچکی که بهتر است نام آنرا کارگاه بگذاریم د رخیابان بهارستان افتتاح شد که‌یك جوان فعال و مبتکر و باپشتکار آنرا اداره میکرد و قسمتی از کارهای فنی را نیز شخصا انجام میداد .

دراین کارگاه قسمتی از کارهای معمولی نجاری انجام میشد ولی زیبائی و ظرافت مصنوعات‌آن‌بزودی‌خریدارانی پیدا کرد و چندی بعد بموازات کارهائی که با چوب انجام میشد از فلز نیز استفاده گردید .

بتدریج کارخانه استیل ایچ و مبل استیل توسعه یافت و مصنوعات آن نیز متنوع ترشد و انواع ماشین های مدرن برای ساختن‌اجناس‌بهتری‌مشغول بکار گردید تا جائیکه اکنون کارخانجات مبل استیل و مصنوعات فلزی استیل ایچ انواع مبل های‌استیل بانقش های قدیمی و بسبك زمانهای گذشته ، تاوسائل اطاق خواب ،وسائل مخصوص ادارات و انواع کارهای‌مبلمان و دکوراسیون اغلب موسسات مهم و پراورزش را تهیه میکند .

نمایشگاههای مبل استیل‌ومصنوعات استیل ایچ در لاله زار نو نمونه ای از مصنوعات کارخانجات استیل راعرضه میدارد .

برای ساختن مبل های‌استیل‌تعدادی از متخصصان و استادان اصفهانی زحمت‌میکشندومیزوصندلی‌های زیبائی را که به تابلوی زنده ای بیشترشباهت دارد عرضه میکنند .

آقای مهدی صبوری مدیر کارخانه و مبتکر طرح‌های مزبور پیرامون اشکالات کار خود اظهار داشت «مسئله اولیکه من دراین خصوص عنوان‌میکنم مربوط بکار خود کارخانجات وصاحبان کارخانه ها است من تصور میکنم که مدیران موسسات صنعتی باید بیشتر سراغ ابتکار های تازه و جدید بروند و کمتر از کار های دیگران تقلید کنند تقلید و بعد رقابت های بیجاهم برای مردم و مصرف کنندگان خطرناك است و هم برای صاحبان صنایع .

ثبت طرح‌ها

مطلب دیگر اینست که متاسفانه‌در ایرا ن‌هنوز طرح های ابتکاری راثبت نمیکنند و بهمین جهت هر کارگری که از کارگاهی قهر کرد یا خودش آنجا را ترك گفت میرود و همان مصنوعاتی را که ابتکار دیگری بوده‌است باوضع نامتناسب و جنس غیر معقولی میسازد و تحویل مردم میدهد .

مشکل دیگر کار ما اینست که دولت بین کارخانه دار و بازرگان را زیاد تفاوت نمیگذارد و بهمن جهت وارد کنندگان بازحمت کمتر و کار ساده تری منفعت زیاد میکنند . زیرا اغلب مواد مورد احتیاج کارخانجات‌را این عده وارد میکنند و بجا است که برای کارخانجات امتیازات بیشتری در نظر گرفته شود تا خود آنها بتوانند مواد مورد احتیاج کارخانه را وارد کنند .

آقای مهدی صبوری مدیر و صاحب کارخانجات مبل استیل و استیل‌ایچ مدرسه صنعتی اصفهان را بپایان رسانیده و در حدود دهسال قبل بعلت تعطیل‌یکی از کارخانجات اصفهان که وی در آنجا مشغول کار بودبادست خالی‌بتهران‌آمد و در یکی‌ازکارخانجات مبل سازی مشغول کار شد ، فعالیت و دقت وی مدتی بعد اورابسمت‌مدیریت فنی رسانید .

آقای صبوری چهار سال بعد محل کارخانه را باوام داير کرد ولی‌اکنون این مرد خود ساخته در سایه ابتکار و پشتکار و مدیریت صحیح یکی از بزرگترین واحد های صنعتی را در نوع خود اداره میکند .

مودیان محترم مالیات توجه فرمائید

ازآنجا که وصول مالیات بدون همکاری مودیان شایسته دولتی که متکی بمردم است نمیباشد، **وزارت دارائی تصمیم گرفته است‌حتی‌المقدور باظهارات رسمی خود مودیان اعتماد کرده دامنهٔ رسیدگی و تحقیقات بعدی را هرچه محدودتر نماید علیهذا :**

ازکلیه اشخاص ومؤسسات وشرکت ها که برطبق قوانین مکلف به‌تسلیم اظهارنامه میباشند تقاضادارد طبق مقررات اظهارنامه مربوط بدرآمد وعملیات ۱۳۴۰ خودرا منتهی تا آخرین ساعت اداری روز۳۱تیر ماه ۴۱ بدارائی محل تسلیم ومالیات متعلقه را پرداخت نمایند .

وزارت دارائی درنظردارد اظهارنامه هارا قبلا بکمیسیونی‌که راسا انتخاب خواهدنمود ارجاع نماید تااگر کمیسیون متوجه شد که **مودی بوظیفهٔ قانونی واجتماعی خودعمل واظهارنامه یاترازنامه را مطابق‌درآمد حقیقی تنظیم نموده است از رسیدگی بدفاتر واسناد جهت مطالبه مالیات مجدد وبیشتر خودداری نماید .**

این کمیسیون ابتدا درتهران تشکیل میشود وچنانچه درعمل‌مشاهده شد که‌انتظار وزارت دارائی بمیزان محسوس وقابل توجهی برآورده‌شده تشکیل آن‌بتمام‌استانها وشهرستانها تعمیم داده‌خواهدشد بااین‌ترتیب ، دستگاه‌های وصول‌فرصت‌آنراخواهند داشت‌که درمورد کسانیکه‌اظهارنامه نداده‌ویا اظهارنامه تسلیمی یاترازنامه نشر شده آنها حاکی از عملیات واقعی نیست رسیدگی و تحقیقات بیشتری نموده مالیات واقعی راتشخیص ویاجرائم قانونی وصول کند .

وزارت دارائی بهمکاری ومعاضدت هموطنان عزیز مطمئن و معتقد میباشد ومتقابلا آمادگی خودرا برای هرگونه تشریك مساعی ومساعدت بامودیانی که حق وقانون رامحترم میشمارند اعلام میدارند .

مدیرکل وزارت دارائی ـ فضل‌اله گرکانی

آ ـ ۸۶۷۴ ۱ ـ ۲

آگهی تشکیل مجمع عمومی‌سالیانه عادی وبطورفوق‌العاده

مجمع عمومی عادی سالیانه شرکت بهساز نوبا مسئولیت محدود روز یکشنبه هفدهم تیرماه یکهزاروسیصدو چهل ویك ساعت پنج بعداز ظهر در محل‌شرکت تشکیل‌خواهدیافت. بلافاصله بعدازخاتمه آن مجمع‌عمومی فوق‌العاده درهمان محل تشکیل خواهدیافت . از دارندگان سهم‌الشرکه تقاضا میشود شخصا یاتوسط نمایندگان مختارشان درجلسه حضور بهمرسانند .

دستور جلسه مجمع عمومی عادی :

رسیدگی به‌ترازنامه وبیلان سالیانه وتصویب آن‌میباشد .

دستور جلسه بطور فوق‌العاده :

انتخاب مدیر عامل و بحث درباره مشی شرکت و اتخاذ تصمیمات لازم راجع به‌آن میباشد .

ازطرف ـ هیئت مدیره شرکت بهساز نو با مسئولیت محدود

۲۹ ر۳ر۴۱ شماره ۱۲۹۴

آگهی مجمع همگانی عادی سالیانه

بدینوسیله باطلاع آقایان سهام داران محترم‌شرکت سهامی‌روشنائی میرساند که مجمع عادی سالیانه‌در روز پنجشنبه ۱۴ تیر ماه ۱۳۴۱ ساعت پنج بعد از ظهر در محل‌دفتر شرکت‌واقع در خیابان سپه تشکیل میگردد هیئت مدیره شرکت از دارندگان سهام دعوت مینماید که در موقع مقرر حضور بهمرسانند و یا نماینده مختار خود را معرفی‌که شرکت در مجمع بفرمایند.

دستور مجمع

۱ـ شنیدن گزارش هیئت‌مدیره وبازرسان .

۲ـ تصویب ترازنامه سال ۱۳۴۰.

۳ـتصویب هزینه سالیانه‌شرکت.

۴ـ شورو اخذ تصمیم در مورد پیشنهادات و گزارش هیئت‌مدیره.

۵ـ انتخاب پنجنفر عضو اصلی و دو نفر عضو علی البدل برای هیئت مدیره .

۶ـ انتخاب دو نفر بازرس .

شرکت سهامی‌روشنائی کرمانشاه‌ـ محدود

فروش جره اثقال

یکدستگاه جره اثقال نوآلمانی باموتور دیزل۳سیلندر م‌وم۳۵اسپ‌و۶حلقه‌لاستیك‌نو ظرفیت بار ۵ تن بابازوی متحرك که ۳۶۰ درجه افقی گردش میکند و ۸متر عمودی حرکت مینماید بقیمت مناسبی بفروش‌میرسد‌علاقمندان‌جهت بازدید و امتحان به سرویس آلفا خیابان روزولت تلفن ۶۹۱۶۲ مراجعه فرمایند .

شرکت بریتکو

نماینده انحصاری مك گروهیل درایران

عرضه میکند

an authoritative referenec for

everyone in science and engineering

Mc GRAW-HILL

Encyclopedia of Scinece and Technology

دایرة‌المعارف مك گروهیل

شمارا باگنجینه علوم وفنون جهانی آشنا ساخته‌وآخرین‌کشفیات علمی واختراعات‌تکنیکی‌رادردسترس شماقرارمیدهد

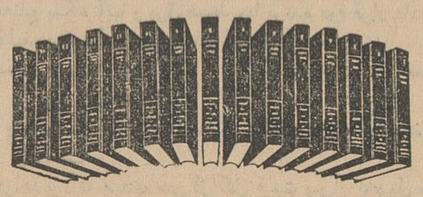

خواهشمند است جهت دریافت اطلاعات بیشتر باقسمت دایرة‌المعارفها ـ شرکت بریتکومکاتبه‌فرمائید

شرکت سهامی بریتکو ـ خیابان‌شاه ـ ساختمان‌آلومینیوم ـ تلفن ۶ـ۶۱۰۳۴ـ صندوق پستی ۱۱۳۵

شن و ماسه شسته

(طبق اصول فنی)

خلیج مرکزی ـ خیابان ثبت شماره ۹

تلفن ۳۰۴۲۷۴ـ۳۲۲۹۵

در هتل غذا نخورید

دیگ زودپز وسی در کمترین مدت سالمترین غذاها را تهیه مینماید

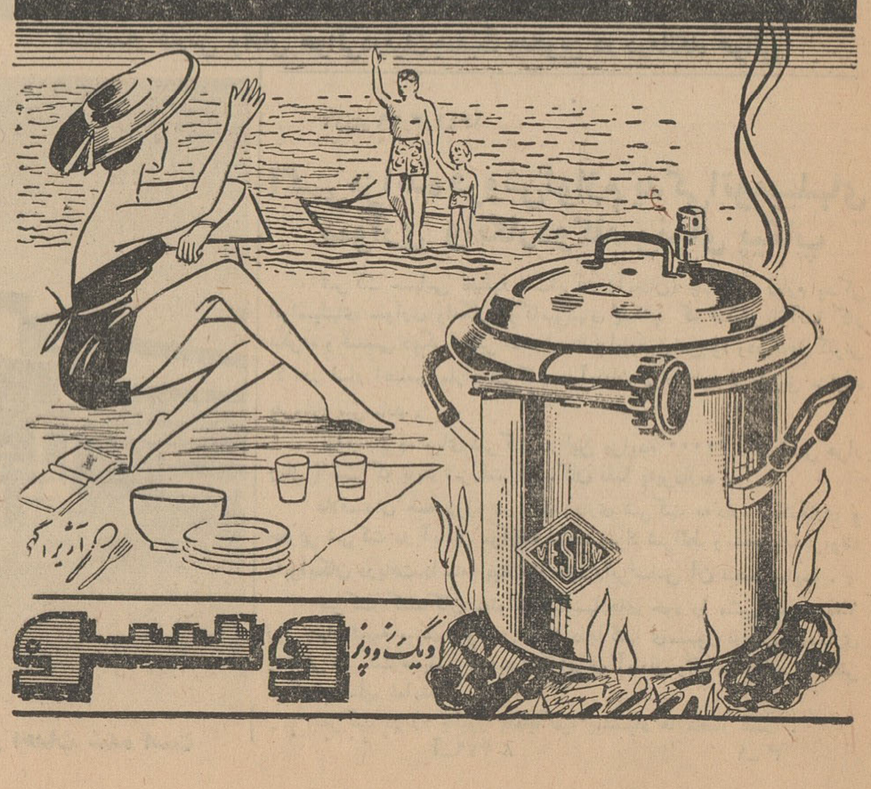

قهرمان وزن ششم ببر مازندران

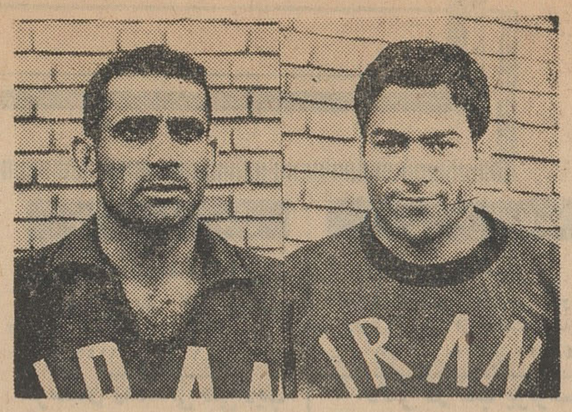

مهدی زاده که د رمسابقات جهانی ۱۹۶۲ مدال طلا گرفت ۲۴ سا ل دارد و دانشجوی سال دوم دانشکده افسری پلیس است مهدی زاده درسال ۱۳۳٤ قهرمان آموزشگاه های کشور شد و در سالهای ۳۷ـ ۳۸ـ ۳۹ بمقام قهرمانی اول کشور نائل گردید و از آنسال به بعد در ردیف ستارگان درخشان تیم ملی کشتی ایران قرار گرفت وی در مسابقات المپیك ۱۹۶۰ رم قهرمان اول جهان شد و مورد توجه محافل ورزشی قرار گرفت وپس از مراجعت از رم باتمرینات مداوم خودموقعیت خودرا محفوظ نگاهداشت و در سال گذشته همراه تیم ملی بشوروی مسافرت نمود در شوروی تنها قهرمان ایرانی که باخ تنداشت مهدیزاده بود مهدی زاده د رمسابقات ارتش های جهان نیز که در ترکیه انجام شد حائز رتبه اول گردید .

پس ا زمراجعت از ترکیه مهدی زاده آماده مسافرت به ژاپن شد خوشبختانه قدرت فوق العاده این قهرمان در ژاپن هم درخشیدن گرفت وبابدست آوردن مدال طلا تکیه بر مقام قهرمانی اول وزن ششم جهان زدو در سال جدید نیز در مسابقات جهانی ارتش های جهان بار دیگر مدال طلا گرفت .

تختی مردنیرومند

امامعلی حبیبی دربهار سال ۱۳۱۰ در «درزیکلاه» یکی ازقصبات بابل بدنیا آمد . دوران کودکی خودرا دردرزیکلاه گذراندشغلهای مختلفی از قبیل برنج کاری ، آهنگری ، کارگر کارخانجات شاهی راداشته است .

وی اظهار میدارد : دوران پیروزی من از مسابقات انتخابی جام جهانی ترکیه آغاز شد که درآنجا چهارم شدم . رفتن به ترکیه و مشاهده یك مسابقه بزرك جهانی بیش از پیش برحسادت من در کشتی گرفتن افزود . متعاقب آن در مسابقات انتخابی پاکستان و هندوستان تمام رقبای خودرا باستثنای یکنفر شکست دادم .

المپیك ملبورن در موفقیت قطعی من نقش موثری داشت درمسابقات ملبورن نیز دوتن از قهرمانان نامی جهان را ازپای انداختم و با یك مدال طلا بایران مراجعت نمودم.

حبیبی در مسابقات آسیائی توکیو مدال طلا گرفت در مسابقات جهانی ۱۹۵۹ درایران اول شد و یك مدال طلا برکلکسیون مدال های خود افزود . در المپیك رم چهارم شدو سپس در مسابقات جهانی ژاپن مقام اول را بدست آورد ودرآخرین مسابقات جهانی که در آمریکا برگزارشد باپیروزی برحریفان نیرومند خود یك مدال طلای دیگر گرفت.

غلامرضا تختی در سال ۱۳۰۹ در محله خانی آباد متولد شد پدرش یخچال داشت و مخارج زندگی خانواده اش از این ممر می گذشت .

تختی در هشت سالگی بمدرسه منوچهری رفته است دوره دبستان را در منوچهری بپایان رسانیده ولی دوره دبیرستان را ناتمام گذاشته است.

وی می گوید درسال ۱۳۲۹ درمسجد سلیمان بخدمت شرکت نفت در آمدم چون درآنجا وسائل ورزشی نبود به تهران آمدم و در باشگاه ورزشی پولاد به ورزش باستانی پرداختم.

اولین مسابقه خارجی تختی درسال ۱۳۲۱ به فنلاند بود و مقام دوم را بدست آورد و دومین مسابقه اش نیز در المپیاد ۱۹۵۲ فنلاند بود که رتبه دوم شد و سپس در وزن هفتم در مسابقات ژاپن شرکت کرد و چهارم شد در مسابقات کاپ جهانی ترکیه مقام اول را بدست آورد در المپیاد ملبورن اول شد و مدال طلا گرفت در مسابقات آسیائی ۱۹۵۸ دروزن هفتم دومین مدال طلا را بدست آورد در مسابقات جهانی ۱۹۵۹ که درتهران برگزارشد پشت حریفان قوی دنیا را بخاك رسانیدو باگرفتن مدال طلا لقب هرکول ایران را گرفت در سال ۱۹۶۰ در المپیك رم مغلوب آتلی از ترکیه شد و مدال نقره گرفت در ۱۹۶۱ بسمت کاپیتانی تیم ملی ایران در مسابقات جهانی ژاپن شرکت نمود و مدال طلا بارمغان آورد .

در مسابقات اخیر امریکا بامدوداف از شوروی مساوی کرد وباداشتن نیم کیلو اضافه وزن مدال نقره گرفت .

خادم برنده مدال نقره

محمد خادم اهل مشهد است ازسال ۱۳۳۳ کشتی را شروع کرده در سال ۱۳۳۵ برای اولین بار قهرمان کشور شد .

سال ۱۹۶۰ با پیروزی بر حریفان داخلی خود عضویت تیم ملی رابدست آورد و در معیت تیم ملی کشتی ایران به رم رفت ودرمسابقات المپیك شرکت نمودولی در مسابقات رم از دور مسابقات خارج شد .

چندی قبل با پیروزی بر توکل قهرمان سوم جهان عضو تیم ملی شد در مسابقات بین المللی بر حریفان ترك ، بلغار ، ژاپن و شوروی پیروز شد و اخیرا با پیروزی بر سرداری در تیم ملی بامریکا مسافرت نمود و مقام دوم جهانی را بدست آورد و یك مدال نقره گرفت .

اصفهانی وزنه بردار

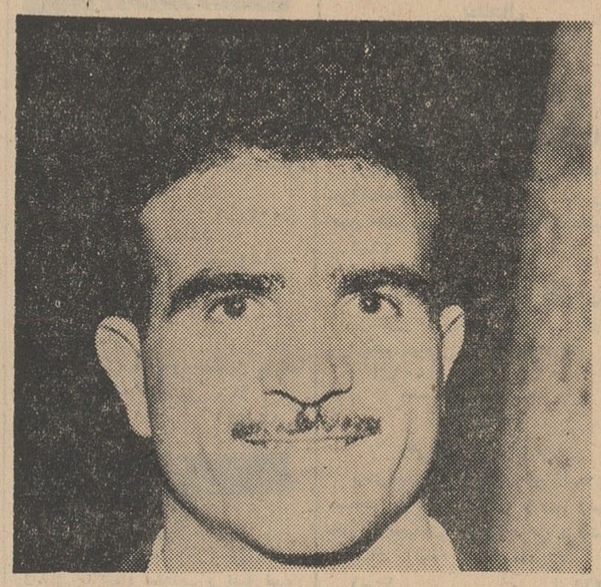

امسال استکی از اصفهان در مسابقات وزنه برداری قهرمانی کشور شرکت کرد وبا شکستن رکورد جلال منصوری قهرمان دوم جهان در وزن پنجم قهرمان اول کشورشد .

استکی سه سال است که قهرمان اول کشور می شود در مسابقات وزنه برداری جهانی وین شرکت کرد و نهم شد ولی امید میرود با رکورد جدیدش در مسابقات آسیائی پیروزی قابل تحسینی بدست آورد .

رضا استکی اهل اصفهان میباشد ، شغلش کفاشی است و ۲۵ سال سن دارد وی هفت سال قبل وزنه برداری را در اصفهان زیر نظر آقای براتیان که مربی افتخاری تیم وزنه برداری اصفهان می باشد شروع نموده است .

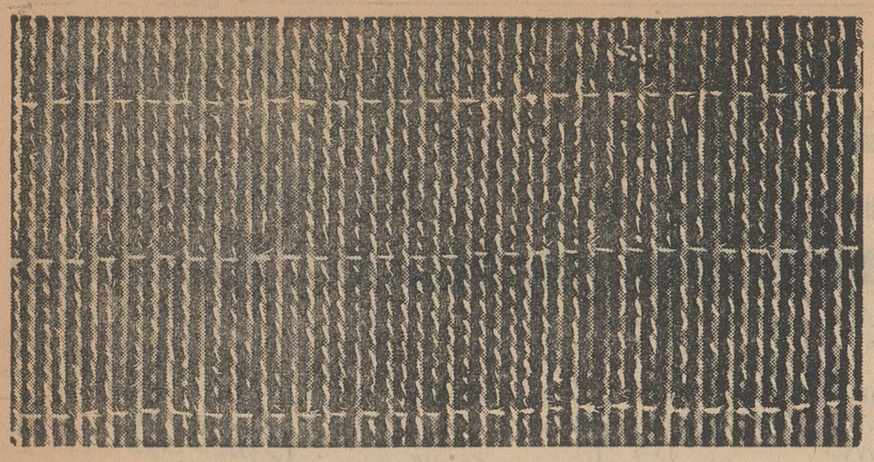

آگهی اندیمان نخهای نایلن ۳ تی

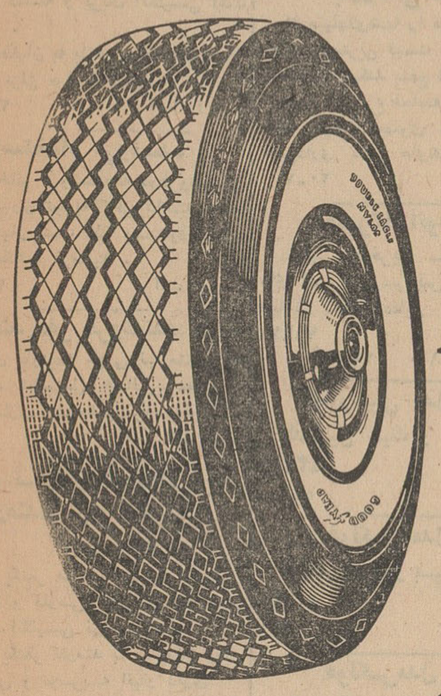

گودیر

تنها سازنده لاستیکهای نایلن از نخهای:

۳ تی

GOODYEAR

۱۲ تیرماه

فقط تا

۱۱

چند دقیقه صرف وقت

+

یك مبلغ ناچیز سپرده

=

یك موفقیت بزرگ

موفقیت از آن کسانیست که باپای خود باستقبال خوشبختی میروند ... خوشبختانه شما هم تاخوشبختی بیش از چند قدم فاصله ندارید ، این چند قدم را همین امروز یا فردا تا نزدیك ترین شعبهٔ بانك بیمهٔ بازرگانان بردارید و باپرداخت یك مبلغ مختصر بعنوان سپرده ، دفترچه سپرده اختیاری بنام خود وعزیزان خود دریافت فرمائید تا سرنوشت شما و فرزندان شما بایك میلیون و پانصد هزار ریال جایزه بستگی پیدا کند .

استفاده از آشنا

یك میلیون و پانصد هزار ریال جایزه

این فرصت عالی را از دست ندهید و امروز و فردا

بنزدیك ترین شعبه بانك بیمهٔ بازرگانان مراجعه فرمائید

بعدازظهرها و روزهای تعطیل هم باجه های حساب سپرده اختیاری در کلیهٔ شعبات بانك بیمه بازرگانان برای گشایش حساب آماده اند

شعب تهران: شعبه مرکزی، خیابان بوذرجمهری مقابل بازار آهنگرها ـ شعبه بازار بوذرجمهری روبروی مسجد شاه ـ شعبه سعدی خیابان سعدی ـ شعبه ری خیابان ری ـ شعبه بوعلی، بازار کفاشها ـ شعبه دخانیات ، دروازه قزوین ـ شعبه گمرك، خیابان گمرك ـ شعبه شهباز ، خیابان شهباز ـ شعبه شاه، خیابان شاه ـ شعبه کالج ، خیابان شاهرضا ـ شعبه تهران نو ، خیابان تهران نو ـ شعبه سلسبیل ـ خیابان سلبیل .

شعب شهرستانها: کرج ـ لاهیجان ـ رشت ـ سنگر ـ بندرپهلوی ـ آستانه ـ لنگرود ـ رودسر ـ ساری ـ بابل ـ امیرکلا ـ شاهی ـ زیرآب ـ نکاء ـ خرمشهر ـ آبادان ـ احمدآباد آبادان ـ کفیشه ـ گنبدقابوس ـ ساوه .

از سرهنك ستاد خاکبیز

برنامه اطلاعات بر بام دنیا

چگونه باید بصورت عمل درآید

آرزوی هر کوهنورد از هرنژاد و رنك نسخیر هیمالیا است
آیا زمان آن نرسیده است که کوهنوردان ایرانی بسوی هیمالیا حرکت کنند
سرمای سخت ـ بورانهای شدید ـ سرگیجه ـ تنگی نفس و بیخوابی در راه هیمالیا

اطلاعات برای جوانان

صفحه ۹
دوشنبه چهارم تیر ماه ۱۳٤۱ ـ شماره ۱۰۸۳۱

سرهنك ستاد خاکبیز عضو کمیته فنی برنامه اطلاعات بر فراز دنیا و رئیس شعبه ورزشی نیروی زمینی مقاله ای با بررسی همه جانبه صعود بارتفاعات هیمالیا تهیه کرده است که از این شماره بطور مسلسل درج خواهد شد و ماتوجه تمام کوهنوردان ایران را که در این برنامه شرکت خواهند کرد و سایر کوهنوردان که بطور قطع آرزویشان صعود بارتفاعات هیمالیا است باین سلسله مقالات جلب می کنیم .

فکر تشکیل یك دسته کوهنورد ـ ایرانی که بیکی از قلل هیمالیاصعود کند اولین مرتبه وسیله روزنامه اطلاعات مطرح گردید روزنامه اطلاعات انجام این فکر را وسیله نامه ایکه بفدراسیون کوهنوردی کشور ـ فرستاده بیان نموده است فدراسیون کوهنوردی کشور متقابلا از پیدایش این فکر استقبال نمود و برای ـ گفتگو های مقدماتی جلساتی باحضور مدیر روزنامه اطلاعات ترتیب داد .

بطور کلی چون انجام این فکر دارای مشکلات و هزینه هنگفت و فعالیتهای دامنه دار میباشد اغلب کشور های جهان که از لحاظ فن کوهنوردی دارای سوابق درخشان و پیشرفته میباشند در این راه قدم بجلو نمیگذارند از طرفی شاید آرزوی هر کوهنورد از هر نژاد و رنگ که در گوشه و کنار جهان بکوهنوردی میپردازد این باشد که روزی بسر ـ زمین شگفت آور هیمالیا اعزام شده و دست و پنجه ای با مشکلات خارج از تصور آن نرم کند .

بودجه قلیل

فدراسیون کوهنوردی ایران با ـ بودجه قلیلی که در اختیار داشته و دارد هیچگاه قادر نخواهد بود که روزی به تنهائی این برنامه را اجراء کرده و افتخاری بر افتخارات دیگر ورزش کشور بیافزاید . آنچه مسلم است روزی باید این برنامه عملی شود ـ روزی باید پای کوهنوردان ایرانی قله های هیمالیا را زیر پا نهد ـ روزی باید کوهنوردان ایرانی هم در این مسابقه بین ملتها شرکت کنند تصور میکنم آنروز همین امروز باشد موسسه عظیم اطلاعات مصمم است فکری را عملی سازد فدراسیون کوهنوردی کشور همکاری بی دریغ خود را اعلام داشته کمیته ملی المپیك ایران و سازمان تربیت بدنی و تفریحات سالم بانظرات وپیشنهادات مفید و ارزنده کلیه فدراسیون های ورزشی موافق میباشند شخص ـ شاهنشاه که ریاست عالیه ورزش کشور رابعهده دارند و از هر فرصت برای ارشاد جوانان و تشویق آنان در راه پیشرفت ورزش دریغ نمی ـ فرمایند ناتمام

دوشیزه سهیلا ملت

دانش آموز کلاس اول دبستان دولتی زنگنه درسال تحصیلی ٤۱ـ٤۰ بین ٤۲ نفر رتبه اول شده و معدل سالیانه او ۲۰ میباشد .

آ ـ ۵۶۸۱

آگهی مناقصه شماره ۱٤

اداره سر رشته داری ارتش مقدار گوشت مصرفی روزانه واحدهای پادگان مرکز را مخلوط ازدوسوم شیشك دنبه دار و یك سوم دنبه داربرای مدت یکسال رابمناقصه میگذارد .

۱ـ داوطلبان معامله برای ملاحظه نمونه ومشخصات جنس مورد معامله ودریافت برگ شرایط معامله ونمونه قراردادبداثره خریدوپیمانها اداره سررشته داری ارتش واقع در فیشرآباد مراجعه وپیشنهاد خود رادر دوپاکت لاك و مهر شده یکی محتوی سپرده و دیگری پیشنهادمربوطه تاساعت آخر اداری روز ۲٤ر٤ر۱۳٤۱ بدفتر اداره تسلیم ورسیددریافت دارند .

۲ـ پیشنهاد دهندگان یك نسخه دیگرازپیشنهاد خود بایدلاك ومهر نموده وقبل ازتاریخ مناقصه باداره بازرسی مالی ارتش واقع درخیابان سوم اسفند ارسال ورسید دریافتی راضمیمه پیشنهادی که باداره سررشته داری ارتش تسلیم میدارند بنمایند .

۳ـ کمیسیون مناقصه درساعت ۱۰ صبح روز دوشنبه ۲۵ر٤ر٤۱ تشکیل وپیشنهادات واصله رابازوقرائت خواهدنمود .

٤ـ به پیشنهاداتی که برخلاف برگ چاپی شرائط معامله تسلیم شد باشد ویارسید پیشنهادارسالی باداره بازرسی مالی ارتش را ضمیمه نداشته باشد مطلقا ترتیب اثر داده نمیشود

اداره سررشته داری ارتش

۲ـ۱ آ ـ ۸۶۲۸

اطلاعات نیازمندیها

استخدام

یك خانواده انگلیسی

مقیم تجریش ـ برای مراقبت از دوطفل خود ولباسشوئی و اطوکشی به مستخدمه ای احتیاج‌دارند که درمنزل آنها اقامت نماید تقدم با کسانی‌است که در خدمت به خانواده های‌اروپائی سابقه داشته و بزبان انگلیسی آشنا باشند .
داوطلبان به بانك ایران وخاورمیانه کوچه برلن مراجعه نمایند .
۱ـ۳ آ ـ۴۰۲ ۸

استخدام فروشنده

یك‌خانم فروشنده‌که درفروشندگی وویزیتوری تجربه کافی داشته باشد مورد نیاز است لطفا بصندوق‌شماره ۶۱۴ مکاتبه فرمائید .
۱ـ۲ آ ـ۸۵۳۰

بچند نفر فروشنده سیار

و فعال باودیعه جزئی نیازمندیم به خیابان سلسبیل شمالی مطب ـ دندانسازی سرحددارمراجعه‌فرمایند
۵۷۰۳۲

یك سازمان آمریکائی به کارمندان زیر احتیاج فوری دارد :

۱ـ یکنفر مترجم مجرب انگلیسی فارسی و فارسی انگلیسی که‌ماشین نویسی انگلیسی نیز بداند .
۲ـ یکنفر کارمند با معلومات زبان انگلیسی و تجربه انبار داری
۳ـ یکنفر مترجم انگلیسی‌با تجربه رانندگی و امور اداری
متقاضیان واجد شرایط بصندوق پستی شماره ۱۳۲۶ مراجعه نمایند.
۱ـ۲ آ ـ۵۶۰۳

تبلیغات چاپار

بچند نفر دوبلور برای دو بلاز فیلمهای‌سینمائی و چند نفرهنرپیشه مجرب برای اجرای برنامه تاتری‌و۶ نفرویتورزن و مرد (باحقوق‌متوسط) نیازمند است داوطلبانی که باموروفق تسلط کامل دارند صبحها ازساعت ۹الی ۱۲ بدائره اطلاعات‌تبلیغات‌چاپار مراجعه‌فرمایند چهارراه‌دروازه‌دولت مقابل سعدی جنب آموزش فرهنگ
۱ـ۱۲۰۹

دوشیزه وبانو

موسسه ریشه پخش محصولات شیمیائی (لوازم آرایش ـزیبائی ـ بهداشتی)بچند نفر دوشیزه و بانوی فعال برای امورتبلیغاتی موسسه با حقوق کافی استخدام مینماید .
داوطلبان میتوانند همه روزه صبح و عصر بدفتر موسسه‌خیابان‌شاهرضا پیچ شمیران کوچه نوده شماره۷۳۸ مراجعه نمایند ۱ـ۱۲۰۵

یکنفر دکتر داروسازیاطب

یا دامپزشك فعال جهت کارویزیتوری در اصفهان بطور تمام وقت مورد احتیاج میباشد داوطلبین بصندوق شماره ۱۵۳۱ تهران تلفن ۵۱۷۱۰ ـ ۵۲۶۳۶ تبلیغات کارخانه ۱ . مرلد مکاتبه نمایند .

شریك باسرمایه و حداقل

نصف روز وقت برای‌امور دارومورد نیاز است براهنمای شماره ۶۱۵ اطلاعات کتبا مراجعه شود .
آ ـ۵۶۷۱

استخدام میشود

یك‌نفر بانو یادوشیزه تحصیل کرده با تجربه برای تدریس در کلاس آرایش گیسو استخدام می شود .
داوطلبان بوسیله تلفن شماره۶۹۷۱۵ مذاکره فرمایند
۱ـ۳ آ ـ۸۶۸۳

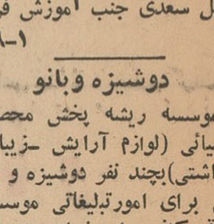

بخش مهندسی سازمان شاهنشاهی خدمات‌اجتماعی‌اشخاص واجدشرایط زیر را استخدام میکند :
۱ـ دو نفر مهندس ساختمان جهت نظارت بر ساختمان های خارج از تهران که لااقل دارای پنج سال‌سابقه کار باشند .
۲ـ چهارنفر استاد کاربنا که در قسمت های آجرچینی کاشی‌چسبانی و فرش کف تخصص داشته ودارای سواد خواندن و نوشتن در حدود ششم ابتدائی باشندباحداقل ده‌سال سابقه کار .
داوطلبان میتوانند بدفتر بخش مهندسی سازمان واقع‌در خیابان‌قوام السلطنه محل سازمان شاهنشاهی خدمات اجتماعی مراجعه نمایند .
۱ـ۳ آ ـ۸۶۷۲

فروش اتومبیل

بازرگانی امیر کبیر

اتومبیل دلبخواه شمارا تهیه یا معاوضه مینماید مقابل کوچه میرزا محمودوزیر تلفن۵۸۱۴۹۹مرتضوی یزدی
۱ ـ۲۶ ۱ـ ۹۲۹

بازرگانی حکیمی

اتومبیلهای‌شما را در صورت کمتر بودن به‌بهترین قیمت فوری‌میفروشد یامعاوضه میکند بنفع شماست که‌قبل ازانجام هر نوع معامله با ما مشورت کنید خیابان پهلوی مقابل کافه ـ شهرداری تلفن های۶۸۹۴۸و۶۵۶۰۶
۱ـ۲۰ آ ـ۶۹۹

تعمیرگاه اتومبیل آلمانی

مجهز به‌آخرین سیستم دستگاه های تعمیرات وسرویس افتتاح شد . خیابان شمیران‌مقابل بی‌سیم تلفن ۷۱۶۱۶
آ ـ۱۱۱۳ ۱ـ۱۵

الدوزمبیل مدل ۵۵

الدوزبیل شیك و تمیز فروشی ۴۲۱۲۰
۵ـ۱ ۱ـ۱۲۰۱

فولکس مدل ۵۹

فولکس مرتب‌و بسیارتمیزفروشی ۴۲۱۲۰
۵ـ۱ ۱ـ۱۲۰۲

فولکس‌مدل ۶۰

یکدستگاه فولکس بسیار تمیز به فروش‌میرسد تلفن۴۲۱۲۰سانترال‌نو
۵ـ۱ ۱ـ۱۲۰۴

فولکس مدل ۶۱

فولکس مرتب و تمیز فروشی ۴۲۱۲۰
۵ـ۱ ۱ـ۱۲۰۳

مدل ۵۵ و ۵۷

استودی بیکرتمیزفروشی ۲۴۲۱۶

مدل ۶۰

انگلیای تمیز فروشی ۲۴۲۱۶

شورلت مدل ۶۰

شورلت بسیار تمیز فروشی۲۴۲۱۶

مدل ۵۴

شورلت بسیار تمیز فروشی۲۴۲۱۶

فولکس مدل ۵۸

بسیار تمیز بفروش میرسد۲۴۲۱۶

فورد مدل ۵۷

فورد تمیز فروشی ۲۴۲۱۶

معاملات‌تلفن ۳و ۵ وسیله ۲۴۲۱۶
۱۰۱ـ آ ـ۱۲۱۳

فروشگاه اتومبیل حجازی

امیریه مقابل البرز تلفن۴۳۳۲۱
۱ـ۲۶ آ ـ۱۲۱۱

کامیون شورلت ۵۹

یك دستگاه شورلت باری مدل ۵۹ چرخ‌پره ای خیلی مرتب‌آماده فروش است اول خیابان اکباتان از طرف لاله‌زار مقابل سینماتابان فروشگاه اتومبیل صفا
۳ـ۱ آ ـ۱۲۰۰

خرید اتومبیل

اتومبیل شما را خریداریم ۴۲۱۲۰
۱۰ـ۱ آ ـ۱۱۸۱

آگهی قبول کار آموز

بنگاه توسعه ماشین‌های کشاورزی استان پنجم بمنظور تاسیس کلاس دوره دوم تعلیم رانندگی تراکتور و کمباین وطرز فرا گرفتن کار ماشین آلات احتیاج به چهل نفر کار آموز برای مدت ۴ماه باشرایط زیر دارد:
۱ـ سن کار آموز کمتر از ۲۲سال وبیش از ۳۵ سال نباشد .
۲ـ دارای گواهینامه ۶ ساله ـ ابتدائی یا معلومات معادل آن
۳ـ معرفی کار آموز بایستی بانظر شورای کشاورزی باشد
۴ـ دارا بودن گواهی عدم سوء پیشینه
داوطلبان واجد شرایط میتوانند در همدان به بنگاه توسعه ماشینهای کشاورزی خیابان بوعلی‌ودر کرمانشاه به شعبه بنگاه خیابان رفعتیه برای ثبت نام مراجعه فرمایند در صورتی که تعداد داوطلبان بیش از تعداد مورد احتیاج باشد از طریق مسابقه کار آموزان انتخاب خواهند شد .
بنگاه توسعه ماشین های‌کشاورزی استان پنجم
بشیر راد
آ ـ ۸۶۷۶

بیکنفر ماشین نویس‌فارسی

که معلومات دوره دوم متوسطه را داشته باشدنیازمندیم کسانیکه‌ماشین نویسی لاتین نیز وارد باشند مقدمند عصر ها بشماره ۲۷ خیابان تخت‌ـ جمشید مراجعه نمایند .
آ ـ۵۷۰۹

مستغلات

نارمك ـ تهران‌پارس ـ تهران‌نو بازرگانی امینی ۷۹۰۰۹۰

اراضی نارمك را خریداریم

بازرگانی حمید ـ تلفن ۷۹۱۰۹۴
۱ـ۲۶ آ ـ۷۷۹

چند دستگاه مستغلات

وخانه در شمال شهر نقد و معاوضه بفروش میرسدبازرگانی سایه۷۲۸۹۶ و ۷۲۴۱۳
۱ـ۲۶ آ ـ۸۰۵

بورس اراضی عباس‌آباد

برای خرید و فروش عباس آباد به تلفن ۷۳۲۶۵ مراجعه شود .
۱ـ۱۰ آ ـ۸۶۵

مستغلات و خانه های بزرگ و کوچك در شما لشهر نقد و معاوضه میشود بازرگانی نخجوانی خیابان شمیران چهارراه حقوقی تلفن۷۲۶۷۸
آ ـ۲۶ آ ـ۸۴۰

مورد نیاز جهت رهن

چند دستگاه خانه درشمال شهرو شمیران جهت رهن و تصرف موردنیاز است تلفن ۷۰۲۵۲
۵ـ۱ آ ـ۱۱۵۳

رهن و تصرف

برای رهن تصرف خانه اطراف خیابانهای ژاله ـهدایت ـحقوقی با مبلغ صدهزار تومان موردنیاز است به آژانس منوچهری فردوسی نبش شمالی منوچهری ۳۴۴۴۸ مراجعه شود.
آ ـ۱۱۱۶ ۱ـ۳

یکباب خرازی‌با اجناس‌لوکس

قیمت با جنس در حدود ۱۷ هزار تومان‌بفروش میرسد و با اتومبیل تمیز هم معاوضه میشود طالبین‌عصر ها به تلفن ۶۳۰۲۶ یا خیابان خوش چهار راه پوستان سعدی (خرازی ـ ستاره آبی) مراجعه نمایند .
آ ـ۵۶۵۱

در فخر آباد

منزلی سیمانی ۴۵۱ متر با کلیه وسائل‌نصف نقد بقیه معاوضه باخانه یازمین تلفن ۳۶۳۳۴
آ ـ ۵۶۹۳

بفروش میرسد

زمین فروشی نقد واقساط

واقع‌در شهر ـ شمیران ـ نیاوران آژانس ۹۰۰ تلفن ۷۰۲۵۴
۵ـ۱ آ ـ۱۱۲۷

در خیابان شهناز

یکباب خانه دارای ۴ اطاق یك زیر زمین‌و کلیه لوازم با آب ولوله کشی ـ برق شهرداری ـ تلفن ـحمام مقطوع ۶۰ هزار تومان تلفن۳۰۲۱۷۳
۳ـ۱ آ ـ۱۱۸۴

محل کارخانه که بمساحت

یکهزار متر زیر سالن و بنای دفتر اداری برق صدآمپر و تلفن در شرق تهران آماده فروش میباشدباتلفن ۲۳۹۸۹ مذاکره فرمائید .
آ ـ۵۴۱۹ ۳ـ۱

۲۷۰ متر زمین‌درجاده‌پهلوی

و ۵۰۰ متر بالای ضرابخانه بفروش میرسد تلفن ۳۰۳۴۹۸
آ ـ ۷۷۷۶ ۵ـ۱

خانه فروشی تازه ساز

بالای بلوار خیابان پهلوی ششصد متر زمین با بنای دومرتبه هفت‌اطاق آب‌ـبرق ـتلفن‌و گاراژ رجوع‌فرمائید لاله‌زار ۳۹۷۸۴ به :
بنگاه کوشان
۳ـ۱ آ ـ۸۶۴۶

فروشی در قلهك

عمارت سه مرتبه

باهشتصد و پنجاه متر زمین ده اطاق‌جلوی‌خیابان شمیران‌نصف‌قیمت ملك قبول میشود رجوع فرمائید ـ لاله‌زار ۳۹۷۸۴ به :
بنگاه کوشان
۳ـ۱ آ ـ۸۶۴۸

رستورانهای خانوادگی

چلوکباب مطبوع
رستوران ژاله
بدون دریافت سرویس
جنب سینما متروپل تلفن ۳۲۳۳۱

نیازمندیهای روزنامه اطلاعات تلفن: ۳۱۵۳۳

معاملات پول

برای گرفتن پول شرطی باورقه مالکیت رجوع فرمائید لاله‌زار ۳۹۷۸۴ به‌بنگاه‌کوشان
۱۰ـ۱ آ ـ۶۶۴۸

واگذار میشود

چهار راه بیمارستان هزار تختخوابی

سه باب مغازه بزرگ با آب و لوله کشی ـ برق ـ تلفن و سایر لوازم بقیمت نازل واگذار میشود تلفن ۶۲۸۹۵
۵ـ۱ آ ـ۱۱۲۴

گاراژ واگذار میشود

گاراژ بمساحت ۱۲۰ متر مربع با دفتر بزرگ و تلفن دربست وبدون کارگر واگذار میشود اول خیابان اکباتان از طرف لاله‌زار مقابل سینما تابان فروشگاه اتومبیل صفا
۳ـ۱ آ ـ۱۲۰۸

ساختمان

آگهی

میخواهید بهترین آجرنسوز خارجی وداخلی با ابعاد مختلف و پنبه نسوز بخرید فقط به فروشگاه (متال)خیابان سپه جنب گاراژ شیشه یااول‌فردوسی فروشگاه ناصحی مراجعه فرمائید تلفن ۳۵۳۵۵ـ۳۱۵۵۵
۸ـ۱ آ ـ۱۱۵۲

تعمیرات

رادیو تلویزیون مامبو

تعمیرات‌رادیو و تلویزیون درمنازل ونصب رادیو گرام اتومبیل اکباتان سه راه وزارت فرهنگ تلفن ۳۳۳۰۷
۲۶ـ۱ آ ـ۹۴۰

تعمیرگاه رادیوتلویزیون‌گراف

تعمیر انواع تلویزیون تلفن۶۸۴۸۵
۲۶ـ۱ آ ـ۱۱۲۶

تعمیرگاه یخچال اردشیر ـ

متخصص‌ازایتالیاخیابان شمیران‌تلفن ۷۳۳۶۰
۳۰ـ۱ آ ـ۸۹۴

لوله‌کشی ، تعمیرات ، نصب اب گرم کن ، شوفاژ، نصب سرویس بهداشتی . تلفن ۸۲۲۸۵۶
۲۶ـ۱ آ ـ ۴۹۱۰

در جنرال موزیك

تعمیر پیانو ـ آکوردئون و کلیه سازها توسط متخصص پیانو هویك شاهرضا اول صفی علیشاه تلفن ۳۳۴۱۳ و ۳۳۶۴۵
۱۵ـ۱ آ ـ۹۹۰

رادیو ژولیا

تحت نظر متخصص از آلمان

تعمیر انواع تلویزیون ـ رادیو ـ گرام ـ ضبط صوت خیابان شمیران سه‌راه تخت جمشید تلفن ۷۱۴۳۹
۲۶ـ۱ آ ـ ۱۱۰۵

فروشگاه‌وتعمیرگاه‌الکترو‌پیك

تعمیرات انواع‌دستگاههای الکتریکی‌را ازقبیل تلویزیون ـ رادیو ـاطو برقی ـ اجاق‌برقی ـ پنکه‌های برقی ونصب رادیو گرام‌اتومبیل رادر اسرع وقت انجام‌میدهد نشانی‌ـخیابان سی‌متری عباس‌آباد فروشگاه الکتروپیك
۱۰ـ۱ آ ـ۱۱۵۶

جویای کار

جوانی دیپلمه دانشجوی

رشته انگلیسی ـ آشنائی کامل زبان انگلیسی(مخصوصاتایپ وترجمه نامه های تجارتی) وزبان آلمانی‌برای قبل از ظهر ها جویای کار است تلفن ۷۹۹۰۳
۲ـ۱ آ ـ۵۶۳۳

یکنفر مهندس مکانیك‌آشنا بزبان فرانسه و انگلیسی دارای ۲۰ سال سابقه

طرح و تخصص کافی در رشته‌های تهویه مطبوع شوفاژ بخار ـ برق و آب و تاسیسات ساختمانهای‌بزرك و بیمارستانها حاضراست در شرکت های بزرك و دفتر مهندسین‌مشاور ساختمانی که در رشته های نامبرده فعالیت دامنه داری داشته‌باشندنصف روز یا تمام‌روز همکاری نماید .
با صندوق پستی شماره۲۷۶۵ مکاتبه فرمائید . آ ـ۴۸۸۳

دیپلمه آشنا بامور حسابداری

ودفترداری دوبل برای تمام روز یابعد از ظهر ها جویای کار است لطفا براهنمای شماره ۶۱۱ روزنامه اطلاعات مراجعه فرمایند .
آ ـ ۶۱۱

آموزشگاههای فنی و حرفه‌ئی

آموزشگاههای دخترانه پسرانه خزائلی شاه‌آباد کوچه‌ظهیر ـ الاسلام .
۲۶ـ۱ آ ـ۸۰۴

کلاس تجدیدی برای‌دانش‌ـ آموزان ششم‌ابتدائی‌دائراست کلاس خزائلی.
۱۵ـ۱ آ ـ۱۱۶۳

کلاسهای تجدیدی وتقویتی مدارس و کلاس های‌مسابقات دانشگاه دائر است ـ کلاس خزائلی.
۲۶ـ۱ آ ـ۱۱۶۶

کلاس طراحی و خیاطی‌زیر نظر دوشیزه شایسته خزائلی دایر است .
کلاس خزائلی.
۱۵ـ۱ آ ـ۱۱۶۵

کلاس دفترداری وحسابداری با اسلوب جدید و سریع ـ کلاس خزائلی.
۱۵ـ۱ آ ـ۱۱۶۴

کتابهای خیاطی منتخب صبا

این کتابها که‌مدتی نایاب بودبرای پنجمین‌بار بچاپ رسیده و در مراکز زیر در دسترس علاقمندان قرار می گیرد .
۱ـ کلاس خصوصی‌منتخب صبااجرا کننده برنامه خیاطی رادیوایران‌خیابان مزینی کاشی ۴۴(جاده قدیم‌شمیران)
۲ـ کتابخانه امیر کبیر شاه آبادو ناصرخسرو
۳ـ خیابان رفاهی مغازه مدلوکس و مغازه فرشته
۱ـ۳۰ آ ـ۱۰۸۵

دانشجویان‌ودانش‌آموزان‌عزیز

آیابهتر نیست که تعطیلات حودرا در کلاسهای خیاطی همه روزه آیام بگذرانید . متد گرلاوین با تخفیف‌کلی در شهریه ـ مخبرالدوله جنب بیمه تلفن ۳۰۲۹۰۰
۵ـ۱ آ ـ۱۱۶۷

آموزشگاه طلوع دانش

کلاسهای فیزیك مکانیك ریاضی سا لششم و کلاسهای تجدیدی و تقویتی‌ابتدائی ومتوسطه‌زبانهای‌فرانسه انگلیسی ـ آلمانی خیابان پهلوی روبروی کافه شهرداری .

ماشین‌نویسی‌ربانی شاه‌آباد

آموزشگاه مورد اعتماد تلفن ۳۷۱۳۵
۱۵ـ۱ آ ـ۹۰۵

آموزشگاه تعلیم آرایش زیبائی مهتاب

برای دوره‌جدیدهنر آموزمیپذیرد انتهای ایرانشهر ـ کامیار ـ کاشی ۳۶ تلفن ۶۳۷۸۱
آ ـ ۱۲۶۶

کلاسهای انگلیسی

دوره جدید کلاسهای انگلیسی ـ دایرکت متد اول ـ دوم و سوم زیر نظر استادفارغ التحصیل ازانگلستان وبااستفاده از مدرن ترین لوازم‌سمعی وبصری ازدهم‌تیر ماه تشکیل میشود قبلا نامنویسی کنید .

کاخ دانش

خیابان فرانسه کوچه مرجان

درمانگاه های خصوصی

درمانگاه خصوصی شبانه روزی نارمك

دارای بخشهای طبی و جراحی،زایمان وزنان ، چشم پزشکی ـحلق ـگوش بینی ـ دندان پزشکی و دندانسازی ـ مسمومین سوانح و اتفاقات ـ آیروسل اکسیژن تراپی ـ تزریقات پانسمان (ثابت و سیار) ـ واکسنهای مختلف (مخصوصا فلج اطفال) در کلیه‌ساعات شبانه روز در خدمت شما است‌وسیله حمل بیمار در تمام ساعات شب آماده است چهل و شش متری غربی تلفن ۷۹۵۵۵

مطب دکتر غلامرضا بهرامی

(بیماری های عصبی و روحی) از اول تیر ماه بعلت مسافرت علمی باروپا تعطیل است .
آ ـ۵۶۲۷

راهنمای پزشکی اطلاعات

دکتر جواد فرنوش

امراض داخلی و مقاربتی باعوارض آن دارای دیپلم از دانشگاه پاریس امیریه اول منیریه تلفن ۴۸۵۵۵

دکتر در طب پولوسا

متخصص بیماریهای مقاربتی‌ـمجاری ادرار ـ تناسلی امراض زنانه‌ـ نازائی خیابان فردوسی شمالی کوچه صادق پذیرائی ۹تا ۱۲ ـ۵ تا ۸ تلفن۴۶۵۸۹

دکتر علی حکیم هاشمی

خیابان ری کوچه آبمنگل ۲۱۲۸۰

دکتر محمد دادخواه

کلینیك زیبائی علاج‌لاغری‌و چاقی ورشد و نمو سینه ها خیابان‌لاله زار از طرف میدان سپه پذیرائی صبح‌و عصر تلفن ۳۸۱۷۰

دکتر عباس نیك‌نژاد

متخصص‌از دانشکده پاریس‌بیماری های معده ـ روده ـ کبد ـلوزالمعده درمان بواسیر بدون عمل ـ فیستول فیسور با متد موثر دروازه شمیران خیابان گرامی

دکتر فضل‌اله معتضدی

استاد دانشگاه متخصص امراض داخلی

شاهرضا مقابل لاله زار نو کوچه فتوحی پذیرائی از ۴ الی ۷ بعد از ظهر تلفن ۸۶۵۷۵
۱۵ـ۱ آ ـ۷۹۱

دکتر دانشگر

امراض مقاربتی وجلدی وسوزاك تازه و کهنه ورم پرستات ضیق مجرا سستی وبواسیر امراض‌زنانه‌و نازائی خیابان سپه مقابل پستخانه تلفن ۳۰۲۴۱۶

مطب جدید دکتر حکیمیان

متخصص بیماری های عدد‌ترشح داخلی و تغذیه چهارراه عزیز خان‌اول سوم اسعد تلفن ۴۶۱۵۸

پلی کلینیك
دکتر مجاهدی ـ دکترصدیقی

رزیدنت سابق بیمارستان‌های امریکا پزشك بیمه کارمندان دولت‌وفرهنگیان پزشك سازمان بیمه هـای اجتماعی کارگران بیماریهای داخلی اطفال ـ مقاربتی ـ ترك‌تریاك وسایرموادمخدره ترك‌الکل مجهز بدستگاههای رادیو ـ اسکپی لانتزول‌تراپی ـ آئروسل‌تراپی « بخور پنی‌سیلین و غیره» دیاترمی پذیرائی بعداز ظهرها .
خیابان شاه روبروی مسجد سجاد تلفن ۴۹۵۲۶

دکتر کرامت‌الله فرهودی

بعدازظهرها وجمعه شب تاصبح‌شاهرضا پل چوبی تلفن ۴۸۵۱۰

ترك‌تریاك دکتر رحمانی

متخصص امراض اعصاب و روح از دانشگاه لندن خیابان پهلوی‌بالاتر از چهارراه امیر اکرم تلفن : ۴۵۱۱۴
پذیرائی صبح و عصر

کلینیك امراض قلب وریه

پروفسور حمید نجات
۱۰۴۷ شاهرضا تلفن ۳۴۵۰۳

دکتر معانی

امراض مقاربتی مجاری ادرار ـمعالجه قطعی سوزاك تازه و کهنه ـ ورم پروستات و سیستی‌و ناتوانی ـ ضیق مجرا امراض زنانه خیابان‌فردوسی مقابل بانك ملی مرکز .

دکتر علیرضا میثمی

جراحی عمومی و بیماریهای زنان وزایمان‌اول فر ح‌آباد ـتهران نو ـ تهران پارس

دکتر آسایش

بیماریهای امیزشی ومجازی ادرار خیابان منوچهری ـابتدای کوچه‌ارباب جمشید شماره ۱۱ پذیرائی عصر ها

دندانپزشکان

بخش دندانپزشکی درمانگاه خصوصی شبانه روزی نارمك همه روزه‌صبح‌تا ظهر آماده کاراست ۷۹۵۵۵

دکتر حسین دادالهی

دیپلمه از دانشگاههای سوئیس‌وآلمان
متخصص ارتدنسی (ردیف کردن دندانهای نامنظم) اوقات پذیرائی ۸ الی ۱۲ بعداز ظهر ۴ تا ۹ خیابان فردوسی‌ساختمان‌ارفرانس تلفن۴۶۰۷۴

صاحب امتیاز و مدیر مسئول: عباس مسعودی
چاپخانه اطلاعات

آموزشگاههای رانندگی

آموزشگاه رانندگی تهران

منیریه زیر نظر کاوه محلاتی ۲۵۸۸۸
آ ـ۱۱۲۳ ۲۶ـ۱

هنرستان رانندگی فنی‌ادیب

بودرجمهری جدید تلفن ۵۵۵۷۱
۱۵ـ۱ ۷۰۵ـآ

هنرستان فنی پرستو

مرکز آموزش صحیح رانندگی و میکانیکی شاهپور چهارراه گمرك‌تلفن ۲۳۹۱۶

مؤسسات رانندگی ومیکانیکی‌شهاب

۱ـ شاهرضا بین سینما دیانا و بلازا تلفن ۶۱۲۲۱ ویژه دانشگاه
۲ـ خیابان پهلوی، مقابل کافه ـ شهرداری تلفن ۶۵۷۶۳
۳ـ شاهرضا مقابل خیابان بهار تلفن ۲۲۵۰۵
۴ـ میدان تعلیم سنگ چین و پارکینگ شبانه روزی شهاب (موثر ترین وسیله موفقیت در امتحانات)
۵ـ خیابان امیر آباد مقابل انتهای دیوار جلالیه تلفن ۶۱۲۲۱

آموزشگاه‌رانندگی‌وفنی‌فرهنك

فن رانندگی راتا اخذ گواهی نامه بابهترین متد بشما میآموزد شاهرضا پل چوبی تلفن ۳۸۲۸۳
شعبه مخصوص بانوان خیابان ـ فرصت تلفن ۳۰۰۱۱
۱۵ـ۱ آ ـ۷۹۱

هنرکده فنی‌رانندگی

هنرکده فنی بزرگترین و مجهز ترین آموزشگاه رانندگی و میکانیکی در خاورمیانه بامتد جدید و اتومبیلهای آخرین سیستم فن رانندگی را تا اخذ گواهینامه رسمی بشما میاموزد سرویس مخصوص جهت تعلیم‌بانوان افتتاح گردید. نشانی هنرکده فنی بهارستان روبروی چایخانه مجلس تلفن ۳۸۰۴۶
شعبه ـ خیابان شاهرضا روبروی ضلع شمالی کافه شهرداری تلفن ۴۸۶۶۲

مژده مژده

افتتاح کلاسهای نابستانی و باشگاه کودکان دبستان‌ویژه بدینوسیله باطلاع اولیاءدانش آموزان عزیز میرساندد‌بستان ویژه با سوابق ممتد فرهنگی که دارد کلاسهای تابستانی خود را از اول تیر ماه برای عموم دانش‌آموزان وتجدیدیها افتتاح نموده کار خودرا آغاز میکند ضمنا کلاسهائی برای دانش آموزان تجدیدی دبیرستانی (ریاضی‌ـفیزیك‌ـ شیمی ـ زبان) تحت نظر دبیران مجرب پایتخت دائر میگرددر این دوره‌برنامه‌های تفریحی ـ ورزش ـ تعلیم‌شنا گنجانیده شده و نیز وسیله ایاب و ذهاب آماده است‌برای ثبت نام همه روزه صبح و عصر بمحل دبستان واقع در خیابان‌شاهرضا ـ پیچ‌شمیران خیابان آبتین مراجعه‌فرمایند ـ دبستان ویژه تلفن ۷۱۰۹۰ تحت‌سرپرستی مسعودحسیب
۱ـ۵ آ ـ۱۱۵۱

کشیك امشب داروخانه‌ها

داروخانه‌های سمالغرب و غرب تهران

داروخانه ثنائی

اکبر آباد باغشاه خیابان حسام السلطنه جی و بریانك

داروخانه پروانه نو

خیابان شاهرخ سه راه اکبر آباد بیمارستان بهلوی

داروخانه مهرداد نو

خیابان خوش چها راه بوستان سعدی

داروخانه پرویز

خیابان بیات مقابل درب شرقی سلسبیل

داروخانه جاودان

خیابان حشمت الدوله خاکی تلفن ۴۰۲۵۱

داروخانه سیماب

خیابان خاکباز

داروخانه مجد

آگهی های کوچک

فروشگاه لوازم کشاورزی

موسسه کشاورزی ودامپروری دهقان

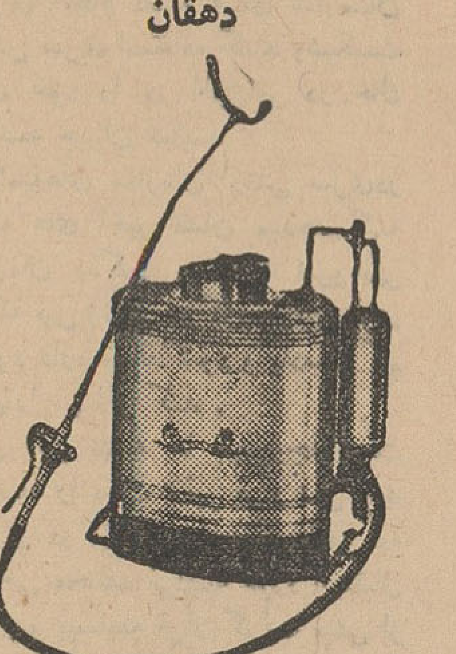

واردکننده بهترین انواع کود و لوازم کشاورزی و سموم آفات نباتی خیابان شاهرضا شرقی‌مقابل بیمارستان زنان تلفنهای ۷۲۷۵٦ـ۳۰۲۳٤۹

خضاب جمالیه

برای مشکی کردن موها مورد مصرف میلیونها نفر با ۳۵ سال سابقه فروش درتمام داروخانه‌های کشور وخاورمیانه

اولین سازنده سپر در ایران مجیدیه ایستگاه پل تلفن ۷۱۱۳۲ تحت نظر ماشاءالله مومنی

AUTOVILLA

اتوویلا

پزشك ماشین شماست

خیابان ویلا تلفن ٤٦۵۵۷ ٤٦۰۸٤

مژده ـ چلو کباب نریمانی

از عموم هم میهنان عزیز دعوت میکند عالیترین‌ولذیذترین چلو کباب رادرهوای آزادو مفرح‌تراس تابستانی که‌بتازگی افتتاح شده است صرف نمائید شاهرضا پیچ شمیران تلفن ۷٤۷۷۷

۱ـ۳۰ ۱ـ۱۱۸۳

نقشه کشی واستخدام

بعد ازسه ماه کار آموزی در امور نقشه کشی با حقوق مکفی استخدام میشوید .

آموزش فرهنگ

دارنده کلاسهای اختصاصی نقشه کشی ونقشه برداری صورت‌استخدام شدگان در آموزشگاه موجود است برای اهالی محترم شهرستانها با مکاتبه تدریس میگردد کلاسهای دو ماهه نقشه کشی ویژه محصلین از دهم تیر تشکیل میگردد چهار راه دروازه دولت مقابل خیابان سعدی

آموزش فرهنگ

٤ـ۱ آـ۱۱۳۹

بتونیر میلارز

از هشتصد تاصد لیتر تهروپ ـ میدان فردوسی

۱ـ۳۰ آـ٦۰۵٦

معاملات تلفن

هرنوع‌شماره تلفن نقد و اقساط خرید و فروش میشود تلفن۵٦۳۲۹

تلفن ٤و۵و ٦ و ۷ خریداریم تلفن ۵٦۳۲۹

هر نوع شماره تلفن

خریدو فروش میشود تلفن ٦۰۱۸۲

معاملات تلفن و فیش تلفن ٤٤۲۲۰

آـ ۱۰۸۱ ۱ـ۲٦

خرید تلفن شماره ۳

یك شماره تلفن نصب در کوچه برلن ۵۰۰۰ ریال نقد واقساط ۲۰۰۰ ریال ماهیانه خریداریم باتلفن۲۸۸۳۰ مکالمه فرمائید .

۱ـ۵ آـ۱۲۱۲

موسسه مرغداری پرنده آبی

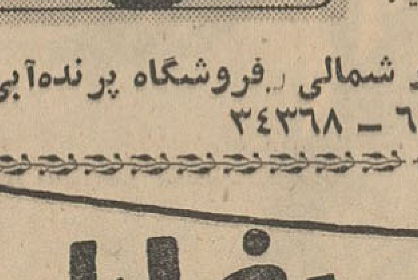

کمپانی Jagersveld تهیه‌کننده عالیترین نوع جوجه یکروزه ولابراتوار معروف Dr. De. Zeeuw هلندسازنده جدید ترین داروهای دامپزشکی بخصوص طیور .فراورده های‌خودرابتوسط این موسسه‌دراختیار شماقرار میدهد

دکتر محمود ملك ـ بهار شمالی ـ فروشگاه پرنده‌آبی

تلفن ٦۱۳٦۳ ـ ۳٤۳٦۸

بهترین سوسن‌های پرده‌ای بقیمت تجارتی وانواع پرلون‌های رودی‌مبلی

مرکز فروش : تهران سرای اسپردالان وسط شماره ۱۱۰

گمشده

دیپلم موقت پزشکی

اینجانب دکتر شاهپور پرندیان مفقود شده یابنده بتلفن ٤٤۳۲٤ مراجعه و مژدگانی دریافت دارد .

۱ـ۳ آـ۵٦٤۱

یك حلقه فیلم سینمائی

بنام‌کلوب آتش در تاکسی و پادر خارج مفقود گردیده از یابنده تقاضا میشود بآدرس دفتر استودیو عصر طلائی خیابان نادری پاساژ معتمد مراجعه و مژدگانی خود رادریافت دارند تلفن ۳٤٦٦۰ و ۳٤٦٦۱

۱ـ۲ آـ۸٦۵۸

لطفاً یادداشت فرمائید

در محافل و مجالس

برنامه امشب

در انستیتو گوته
سخنرانی تحت عنوان:
«ادبیات آلمان در عصر حاضر»
از ساعت ٦ر۳۰ بعد از ظهر

برنامه فردا شب

در انجمن ایران و آمریکا
نمایش فیلم‌های :
۱ـ سوارکاران لیبی و امریکا
۲ـ جهان ورزش
۳ـ تاریخ هاوائی
از ساعت ۸ بعد از ظهر
در باشگاه نفت
بازی لوتو
از ساعت ۷ر۳۰ بعد از ظهر

تقویم اطلاعات

دو شنبه چهارم تیر ۱۳٤۱
دوشنبه بیست و دوم محرم ۱۳۸۲
دوشنبه بیست و پنجم ژوئن ۱۹٦۲
اذان صبح ساعت ۲و ۵۳ دقیقه
طلوع آفتاب ساعت ٤و ٤۷ دقیقه
غروب آفتاب ساعت ۱۹ و ۲٦ دقیقه

تلفنهای اطلاعات

تلفنخانه : ۳۰۰۱۱ الی ۳۰۰۱۹
شعبه آگهی‌ها : ۳۰۲٦۳۳
شعبه آگهی‌های مجلات و ابونمان ۳۰۰۱۰
نیازمندیها ۳۱۵۳۳
سازمان شهرستانها ۳۰۵۰٦۷ ـ ۳۱۵۳۲
سرویس حوادث و کشیك شب ۳۰۳۵٦۹
سرویس اقتصادی ۳۰٤۵۹۱
اطلاعات هفتگی ۳۰٤۸۷۸
اطلاعات بانوان ٦۹۷۱۵
مجله الاخاء ۳۱۰۷۹
کانون آگهی طوطی‌نو ۳۰٤۵۹۳

برنامه سینماها

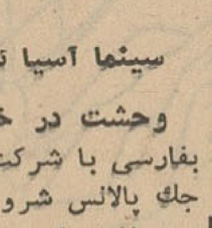

سینما آسیا تلفن ٤۲۹۰۹
وحشت در خیابانها ـ دوبله بفارسی با شرکت ریچاد ویدمارك ـ جك پالانس شروع ۱۰ر۳۰ صبح ۳ـ ۵ ـ ۷ ـ ۹ بعد از ظهر

سینما ادئون تلفن ۳۸۱۱۸
یك‌عشق‌دررم‌ـدوبله‌بفارسی باشرکت میلن دومونژو شروع ۱۰ر۳۰ صبح ۲ر۳۰ـ٤ر۳۰ـ٦ر۳۰ـ۸ر۳۰ بعدازظهر

سینما امپایر تلفن ٤۹۰۸۱
ششمین کلبه خوشبختی ـ سینما سکوپ ـ رنگی ـ دوبله بفارسی با شرکت کورت یورگنس ـ اینگرید برگمن‌شروع درسالن ۱۰ر٤۵ صبح‌ـ۲ر۱۵ ـ ٤ر۳۰ ـ ٦ر۳۰ ـ ۹بعداز ظهر ودر تراس ۷ر۱۵ ـ ۹ر٤۵ بعد از ظهر

سینما ایران تلفن ۳٦۳۵٤
خداداد ـ با شرکت ویدا قهرمانی بهمنیار ـ والی زاده شروع ۱۰ر۳۰ صبح ـ ۲ر۳۰ ـ ٤ر۳۰ ـ ٦ر۳۰ ـ ۸ر۲۰ بعد از ظهر

سینما اسکار تلفن ٤۵۷۹۷
ماجرای های شین ـ رنگی‌ـ دوبله بفارسی با شرکت وان هفلین ـ جك بالانس شروع ۱۰ر۳۰ صبح ۲ر۳۰ ـ ٤ر۳۰ ـ ٦ر۳۰ ـ ۸ر۳۰ بعد ازظهر

سینما ایفل ـ تلفن ۳۷۲۷۷
ششمین‌کلبه خوشبختی ـسینماسکوپ رنگی ـ دوبله بفارسی باشرکت‌کورت یورگنس ـ اینگرید برگمن شروع ۱۰ر۱۵ صبح ۲ـ ٤ر۱۵ ـ ٦ر۳۰ ـ ۹ بعداز ظهر

سینما پلازا (تلفن ٤٤۲۵۵)
جانی فداکار ـ دوبله بفارسی با شرکت جان میلر چاولز دریك ـ ردتایلر شروع ۱۰ر۳۰ صبح ۳ـ۵ـ۷ـ۹بعد از ظهر

سینما تخت جمشید تلفن ٤۳۵۵۰
جوانان فیلادلفیا ـ دوبله بفارسی باشرکت پل‌نیومن شروع ۲ر٤۵ ـ ۵ ـ ۷ر۱۵ ـ ۹ر۳۰ بعد از ظهر

سینما چارلی تلفن ٦۸٤٦۱
گربه‌روی شیروانی ـسینما سکوپ رنگی ـ دوبله به فارسی باشرکت الیزابت تیلور ـ پل‌نیومن شروع ۱۰ر۳۰ صبح ۳ـ ۵ ـ ۷ ـ ۹

سینما حافظ تلفن ۳٤۰۷٤
خشم طوفان ـ سینما سکوپ ـ رنگی‌ـ دوبله بفارسی باشرکت آلن‌لد ژاك سرناس شروع ۱۰ر۱۵ صبح ـ ۲ر۳۰ ـ ٤ر۳۰ ـ ٦ر۳۰ ـ ۸ر۳۰

درایوین سینما تهران پارس تلفن ۷۹۱۵٤۲
وحشت در خیابانها ـ دوبله به فارسی باشرکت جك بالانس ـریچارد ویدمارك شروع ۷ر۳۰ ۹ر۳۰ بعد از ظهر

سینما دنیا تلفن ۳۳۸۱۲
خداداد ـ فارسی با شرکت ویدا قهرمانی ـ بهمنیار ـ والی زاده شروع ۱۰ر۳۰ صبح ۲ر۳۰ ـ ٤ر۳۰ ـ ٦ر۳۰ ـ ۸ر۳۰ بعد از ظهر

سینما دیانا ـ تلفن ٤۲۰۱۰
دوزخیان ـ سینماسکوپ ـ رنگی‌ـ دوبله بفارسی باشرکت ریچاردتاد آن‌اوبری . شروع سالن ۱۱صبح ۳ـ ۵ ـ ۷ ـ ۹ بعداز ظهر . تراس ۷ر۳۰ ـ ۹ر۳۰ بعدازظهر

سینما رادیوسیتی تلفن ٤۳۳۲۰
یك عشق در رم ـ دوبله بفارسی شرکت میلن‌دومونژو شروع ۱۱ صبح ۳ـ ۵ ـ ۷ ـ ۹ر۱۵ بعد از ظهر

سینما رکس تلفن ۳٤۱٦۹
مرز خونین ـ سینما سکوپ ـ رنگی ـ دوبله بفارسی با شرکت کنت‌مور ـ لورن باکال شروع ۱۰ر۳۰ صبح ۲ر۳۰ ـ ٤ر۳۰ ـ ٦ر۳۰ ـ ۸ر۳۰

سینما رویال تلفن ٤۹۷۸۵
مرز خونین ـ سینما سکوپ ـرنگی دوبله بفارسی با شرکت کنت مور ـ لورن باکال شروع ۱۰ر۳۰ صبح ۳ـ ۵ ـ ۷ ـ ۹ بعد از ظهر

سینماسعدی (تلفن ۳٦٤٦۸)
دوزخیان‌ـ سینماسکوپ ـرنگی ـ دوبله‌بفارسی باشرکت ریچاردتادـ آن‌اوبری شروع ۱۰ر۳۰ صبح ۲ر۳۰ ٤ر۳۰ـ٦ر۳۰ـ۸ر۳۰ بعداز ظهر .

سینما سهیلا ـ تلفن ۳٦٤۲٤
ششمین‌کلبه خوشبختی ـسینماسکوپ رنگی ـ دوبله بفارسی با شرکت ـ کورت یورگنس ـ اینگرید برگمن شروع سالن ۱۰ر۳۰ صبح ۲ر۳۰ ـ ٤ر٤۵ ـ ۷تراس ۷ر۳۰ ـ ۱۰ بعدازظهر

سینماکریستال (تلفن ۳۷٦۷۵)
ماجراهای شین‌ـ رنگی ـ دوبله بفارسی باشرکت جك‌پالانس آلن‌لد شروع سالن ۱۰ر۳۰ صبح ۲ر۳۰ـ ٤ر۳۰ـ٦ر۳۰بعد از ظهر تراس ۷ر۳۰ ۹ر۳۰ بعدازظهر

سینما متروپل تلفن ۳۹٤۱۰
وحشت‌در خیابانها ـ دوبله‌بفارسی باشرکت‌ریچاردویدمارك ـ جك‌بالانس شروع ۱۰ر۳۰ صبح ۲ر۳۰ ـ ٤ر۳۰ـ ٦ر۳۰ ـ ۸ر۳۰ بعد از ظهر

سینما مولن روژ تلفن ۷۲۹۲۹
ماجرا های شین ـ رنگی، ـ دوبله بفارسی با شرکت وان هفلین ـ جك بالانس شروع ۱۱ صبح ۳ـ ۵ ـ ۷ ـ۹

سینما مهتاب تلفن ٤۷۷۷۷
ماجرا های شین ـ رنگی ـ دوبله بفارسی باشرکت جك بالانس ـ آلن‌لد شروع ۱۱ صبح ۳ـ ۵ ـ ۷ ـ ۹ بعد از ظهر

سینما میامی تلفن ۷٤۳۲۹
خداداد ـ فارسی با شرکت ویدا قهرمانی ـ بهمنیار ـ والی زاده شروع ۱۰ر۳۰ صبح ۲ر۳۰ ـ٤ر۳۰ ٦ر۳۰ ـ ۸ر۳۰ بعد از ظهر

سینما نیاگارا تلفن ٦۵۲۰۷
مرز خونین ـ سینما سکوپ ـرنگی دوبله بفارسی با شرکت لورن باکال هربرت لوم شروع سالن ۱۰ر۳۰ صبح ۲ر۳۰ ـ ٤ر۳۰ ـ ٦ر۳۰ ـ ۸ر۳۰بعد از ظهر تراس ۷ر۳۰ ـ ۹ر۳۰ بعد از ظهر

سینما همای تلفن ۳۰۲۱٦۹
خشم طوفان ـ سینما سکوپ ـ رنگی ـ دوبله بفارسی با شرکت آلن‌لد ـ ژاك سرناس شروع ۱۰ر۳۰ صبح ۲ر۳۰ ـ ٤ر۳۰ ـ ٦ر۳۰ ـ۸ر۳۰

سینما فری تلفن ۲۷۸۹۳
ترانه قزاقها ـ رنگی ـ دوبله بفارسی شروع ۳ـ ۵ ـ ۷ ـ ۹ بعد از ظهر

سینما آریا تلفن ۳۹۸۸٤
دزد بغدادـ رنگی پانورامیك‌ـدوبله بفارسی شروع سالن ۱۰ر۳۰ صبح‌ـ ۲ر۳۰ـ٤ر۳۰ ـ٦ر۳۰ بعداز ظهرتراس ۷ر۳۰ ـ۹ر۳۰ بعدازظهر

سینما المپیا تلفن ٦۵۷۹۸
دزد بغدادـ رنگی‌ـپانورامیك‌ـدوبله بفارسی شروع ۱۰ر۳۰صبح‌ـ۲ر۳۰ ـ ٤ر۳۰ـ٦ر۳۰ـ۸ر۳۰ بعداز ظهر

سینما برلیان تلفن ۳۳۵۳۵
ماجرا های شین ـ رنگی ـ دوبله بفارسی با شرکت جك پالانس آلن‌لد شروع ۱۰ صبح ۲ ـ ٤ ـ ٦ ـ ۸ بعد از ظهر

سینما پارك (تلفن ۳۵۰٤۷)
انار گلی ـ دوبله بفارسی باشرکت دلیپ کمار ـ بینارای شروع ۱۰ر۳۰ صبح ـ ۲ر۳۰ ـ ٤ر۳۰ ـ ٦ر۳۰ ـ ۸ر۳۰ بعد از ظهر

سینما تهران تلفن ۳۸۱٦۵
بعلت تعمیرات تعطیل است

سینماپرسپولیس تلفن ۵۸۱۰۸۳
دزد بغدادـ رنگی ـ دوبله بفارسی پانورامیك شروع ۱۰ـ۱۲ صبح ۲ـ٤ـ٦ـ۸ بعدازظهر

سینما پردیس
دریای شن ـ ویستاویژن ـ دوبله بفارسی با شرکت جان اریکسون ـ مایکل کریك شروع ۱۰ر۳۰ صبح ۲ر۳۰ ـ ٤ر۳۰ ـ ٦ر۳۰ ـ ۸ر۳۰

سینما رامسر (تلفن ۵۳۰٦۰)
نورمن درفضا ـ دوبله بفارسی با شرکت نورمن ویزدم شروع ۱۱صبح ۱ـ۳ ـ۵ـ۷ـ۹ بعداز ظهر

سینما رزیتا تلفن ۸۳۰۱۳۸
گربه وحشی ـ(وخدا زن‌راآفرید) رنگی دوبله بفارسی باشرکت‌بریژیت باردو ـشروع ۳ـ۵ـ۷ـ۹ بعداز ظهر

سینما زهره تلفن ۲۰٤۸۰۸
ماجرا های شین ـ رنگی دوبله بفارسی با شرکت جك پالانس ـ آلن‌لد شروع سالن ۱۰ صبح ۲ ـ ٤ ـ ٦ ـ ۸ بعد از ظهر تراس ۷ر۳۰ ـ ۹ر۳۰ بعد ازظهر

سینما نیوز تلفن ۲۰۳۹۰۸
دیوبراو ـ سینما سکوپ ـ رنگی دوبله بفارسی با شرکت جان‌وین شروع ۹ ـ ۱۱ صبح ـ ۱ ـ ۳ ـ ۵ ـ ۷ـ ۹ بعد از ظهر

سینما فیروزه تلفن ۷٤۲۱۹
دزد بغداد ـرنگی ـپانورامیك‌ـ دوبله بفارسی شروع ۹ـ۱۱ صبح ـ ۱ـ۳ـ۵ـ۷ـ۹ بعدازظهر

سینما فردوسی (تلفن ۳۵۷۸٤)
نورمن درفضا ـدوبله بفارسی : با شرکت نورمن‌ویزدم شروع ۱۰ر۳۰ـ ۱۲ر۳۰ صبح ۲ر۳۰ـ ٤ر۳۰ ـ٦ر۳۰ـ ۸ر۳۰ بعداز ظهر

سینما فلور (تلفن ۲۸۰۹٦)
عجایب علائدالدین ـسینماسکوپ رنگی ـدوبله بفارسی شروع۱ـ۳ـ۵ـ۷ـ۹ بعداز ظهر

سینما مشعل تلفن ۳۳۸۲٦
آنها بکوردورا آمدند ـ رنگی ـ دوبله بفارسی ـ با شرکت گاری‌کوپر شروع ۱۰ر۳۰ صبح ۲ ـ ٤ ـ ٦ ـ ۸

سینما مراد (تلفن ۷۳۳۸۳)
نورمن‌درفضا ـدوبله بفارسی با شرکت نورمن‌ویزدم شروع ۱۰ صبح ۲ر۳۰ـ ٤ر۳۰ـ ٦ر۳۰ـ ۸ر۳۰ بعداز ظهر .

سینما کارون(تلفن ٤۰۰٦۵)
عجایب علائدالدین ـسینماسکوپ‌ـ رنگی ـدوبله بفارسی‌ـ باشرکت‌دونالد اوکانور شروع ۱۰ر۳۰ صبح‌ـ ۲ر۳۰ـ ٤ر۳۰ـ ٦ر۳۰ـ ۸ر۳۰ بعداز ظهر .

سینما ونوس تلفن ۲۵۱۱۵
خداداد ـ فارسی با شرکت ویدا قهرمانی‌ـ بهمنیار ـ والی زاده‌شروع ۱۰ر۳۰ صبح ۲ر۳۰ ـ ٤ر۳۰ ـ ٦ر۳۰ ـ ۸ر۳۰ بعد از ظهر

تئاترها

تاتر دهقان تلفن ۳۰۲۲۹۹
آخرین شب آتش بازی ـ باشرکت مورین ـ چهره‌آزاد شروع ۸ر۳۰

تاتر نصر تلفن ۳۷۳۵۱
قهوه خانه ماه اوت ـ با شرکت وحدت شروع ۸ر۳۰ بعد از ظهر

تاتر پارس تلفن ۳۸۸۱۱
نونو دختر کاباره ـ بانضمام کنسرت بانو آفت شروع ۸ر۳۰

تاتر تفکری تلفن ۳۵۸٦۳
دزد جوانمرد ـ با شرکت عده ای از هنرپیشگان بانضمام رقص عربی بانو نجمه شروع ۸ بعد از ظهر

آخرین تغییرات برنامه سینماها را در صفحه ماقبل آخر ملاحظه فرمائید

آخرین دفاع سپهبد کیا

در دادگاه دیوانکیفر

بقیه از شماره قبل

البته وقتی بتوانند مهندسی را واداره نمایند گزارش خلاف واقع بدهد وکتبا بنویسد که در اواخر اسفند درجاده‌های جنت آباد بولدوزر دیده بعد طبق اسناد ومدارك غیر قابل تردید ثابت شود که این گزارش دروغ بوده‌از گرفتن‌شهادت خلاف واقع چند راننده و شاگرد راننده تعجب نباید کرد .

شما بجای مطالعه پرونده و دفاع از کیفر خواست که تصدیق میکنم چون درش‌دلیل محکمه‌پسند وجود ندارد کار آسانی نیست‌مرتب برای آنکه خود را موثر جلوه‌دهید در وصف قانون‌وشمیر برنده‌عدالت حماسه سرائی فرموده به تقلید از پهلوانان قدیم مبارز میطلبید .امامن در جواب اینهمه حماسه سرائی‌ها فقط به بیان سه بیت شعر قناعت میکنم:

پیش دشمن سپرانداختنم هست‌محال
دروه دوست گرآماج گه‌تیرشوم
جوهرم‌هست‌وبرش‌دارم‌وماندم‌بغلاف
چون نخواهم کج وخون‌ریز چو شمشیر شوم
گوشه گیری اگرم‌از اثر اندازد به
که من از راه‌خطا صاحب تاثیرشوم

۲ـ آقای دادیار محترم ضمن بیانات فصیح خود اینطور بمن‌نسبت دادند که اگر چندی دیگر رئیس رکن۲ بودم (نه رئیس رکن۲نبودم) بلکه رئیس اداره دوم بودم مانعی نیست همانطوریکه من‌از امورقضائی بی اطلاع بودم ایشانهم هنوز قسمتهای اصلی تشکیلات ارتش شاهنشاهی کشور خود را نمیدانند وادعا میکنند که افسر احتیاط هم هستند و شمشیر وکلاه خودراهنوز حفظ کرده‌اند) باری اگر چندی دیگر رئیس رکن ۲ بودم درنتیجه تجاوزملکی حدود جنت آباد را بسرخس ومرقص میرساندم من با کلمه دوم آشنائی ندارم باید در این باره خودشان که‌آشنائی دارند توضیحاتی بدهند ولی شنیدن کلمه سرخس که یك نقطه سر حدی‌است ومن‌مدتها رئیس مرزبانی کل کشور بوده‌ام‌مرابیادیك‌واقعه‌مرزی‌انداخت که برایتان حکایت میکنم :

در ۲۹ اسفند ۱۳۲۸ از پشت‌میز ریاست مرزبانی بمرحوم سپهبدرزم آرا رئیس ستاد وقت تلفن کردم که اجازه دهند من طبق رسوم فامیلی ساعت تحویل عید در خانه پدری خود بابل باشم و چند روز ایام تعطیل عید را برای گذراندن در مازندران از ایشان مرخصی گرفتم روز دوم عید در ساری بودم که بمن اطلاع رسید زدو خورد شدیدی در مرز اترك روی داده (من در تمام ۲٤ ساعت در هر کجا بودم وسیله بی سیم باتمام مرزهای کشور ارتباطم بر قرار بود)فورا خود را بگرگان ومرز رسانیده شبانه باعده خیلی کمی که ربع عده قوای‌مرزی شوروی هم نبود ولی‌بایك تاکتیك‌و تدبیری که‌همه افسران ودرجه‌داران راحیران کرده بود تا قبل ازسفیده صبح نیروی طرف را مجبور بعقب نشینی نموده نه تنها پاسگاه‌نفتلیجه ورد مطالبه‌روسهارا از دست‌ندادم بلکه پاسگاه سدگرتپه را هم که سه کیلو متر جلوتر ومتجاوز از پنجاه سال در اشغال آنها بود از دستشان خارج و تصرف نمودم‌وقتی فردای آنروز در تهران بمرحوم سپهبد رزم آرا این خبر رسید در حضور عده زیادی از افسران‌که در باشگاه بدیدنش آمده بودند از من ذکر خیر کرد و به آنها‌گفت معنی وحقیقت‌سربازی‌ووظیفه‌شناسی را باید همه ازسرهنك کیابیاموزید این افسر حتی درمرخصی ارتباطش را با مناطق تحت مسئولیت خود قطع‌نمیکند و بمحض آنکه جنگی در میگیرد بلافاصله خود را به معرکه میرساند و طوری رشادت‌به خرج داده که نه تنها جلوی‌تلفات وضرر مرزی را گرفته بلکه با قوه بسیار کم نفعی قابل ملاحظه عاید کشور گردیده و من بوجود چنین افسری مباهات میکنم !بلی آقای دادیار آن ساعاتی از شب که شما در رختخواب ناز غنوه بودید من جانم را بکف گرفته و برای‌ممانعت از تجاوز بمرز شما خود را بخطر میانداختم و بهمین ترتیب نه تنها سرخس بلکه تمام مرزهای شمال و جنوب وشرق وغرب‌را حفاظت کردم وهرجا تجاوز شده‌بود پس میگرفتم امانه برای خود بلکه برای شما و امثال شما یعنی ملت عزیزایران .

حال اگر من بگویم‌افسر عالی مقام وسردار وامیر ارتش‌شاهنشاهی هستم ودر راه‌حفظ امنیت‌و استقلال این کشور جان‌فشانی کرده‌ام کاملا بجا گفته‌ام من اگر بگویم چه‌بسا اگر من وامثال من نبودیم امروز شما آقای دکتر فرصت قیام علیه مرا پیدا نمیکردید و چه بسا این کشور وضعی غیر از وضع امروز داشت گزاف گوئی نکرده‌ام .

شما اگر مختصرتوجه بشخصیت وسوابق‌خدمات من بکشور میکردید اینطور نسبتهای‌ناروابمن نمیدادید.

بزرگش نخوانند اهل خرد
که نام بزرگان بزشتی برد

۳ـ مثال قصاب و گوشت سك‌را که آقای دادیار آوردند ودر ضمن بصراحت از حضور ذهن من در پرونده سازی اسم بردند باید از ایشان سئوال شود که در تمام‌طول خدمت یا بقول ایشان قدرتم کدام پرونده راسراغ دارند که برای کسی ساخته باشم کدام خون از دماغ کسی ریختم بکدام قاضی یا کارمندی بی احترامی کردم و کدام کار خوب را که از دستم برآمده برای مردم نکرده‌ام که ایشان این نسبت را بمن میدهند.

آقایان محترم سوابق خدمتی و طرز رفتار پسندیده من در ارتش کاملا معروف است تمام مساعی من در دستگاههای اطلاعاتی و ضد اطلاعاتی ارتش‌بر اصل‌تحکم مبانی عدالت وحفظ امنیت استوار بوده همه میدانند که من نه تنها پرونده ساز نیستم بلکه در کارها همیشه بینظر وبا گذشت‌بودم بطوریکه‌پس از تشکیل اداره دوم وبررسیهای لازم از پیشگاه شاهانه استدعا کردم روی ۷۰۰ پرونده که قبل ازمن وغیر منصفانه تشکیل شده بود قلم عفو کشیده شد اینموضوع و بخشنامه مربوطه هنوز سرزبان تمام افسران است .

در تاریخ محاکمات دنیا بسیار دیده شده است که متهمین هنگام دفاع در تحت‌تاثیر احساسات‌مطالبی بدون دلیل بیان کنند اما ابدا ازشان قضات برازنده نبوده است که خود را تابع احساسات له‌وعلیه قرار داده با از دست دادن‌تعادل بیطرفی آنچه میخواهند بدون دلیل بیان دارند .

من اگر شکایت‌ازپرونده سازی کردم منشاء ومبداء آنرا هم تقریبا تمام آقایان وکلای مدافع محترم با دلیل ثابت کردند اما آیا شما دلیلی از پرونده سازی من‌داشتید ؟ پس چرا ابراز نفرمودید؟ یا اعتراف بفرمائید که جرئت و جسارت‌ابراز دلیل‌را ندارید یابفرمائید اساسا دلیلی نیست خواستم حرفی زده باشم .

چرا با این‌بیانات خارج از وظیفه ودور از انصاف اذهان عمومی را نسبت بخدمتگذاران صدیق و سربازان با حیثیت ارتش‌شاهنشاهی مشوب میکنید ؟

چرا در یك مقام رسمی که وظیفه‌اش فقط‌حفظ‌عدالت وبیطرفی است نظریات‌بی دلیلی‌از خود ابراز میدارید که آثار عداوت از آن ظاهر شود و برای مقام و حیثیت قوه قضائی کشورما در انظار دنیا زیان آور باشد ؟آیا بهتر نیست انسان حین صحبت موقعیت و مقام اشخاص را در نظر گیرد ؟

ای مرد جوان تجربه ازپیر بگیر
بادست قوی قبضه شمشیر بگیر
سهم تو اگر در دهن شیر دهند
باجرئت شیر از دهن شیربگیر

٤ـ در جواب مثال تار عنکبوت وشکار شیر یاگرك باید بعرض دادیار محترم برسانم که لباس کیفری بیك امر حقوقی پوشاندن آنهم در شرایطی که شخص‌را در باز داشت غیر قانونی نگهداشته باشند بمنزله همان تار عنکبوت در دستگاه قضائی است که خودتان خوشبختانه‌یا بدبختانه مثال‌آوردید.

بشهادت تمام دنیا از روز اول باز داشت غیر قانونی من تمام دستگاههای تبلیغاتی‌وقدرت اجرائی کشور بر ضد من بفعالیت پرداخته‌و وهر قدر ممکن بود بحیثیت و زندگانی من‌اهانت وزیان واردآورده است .

چون من آدم‌صریحی هستم باید اعتراف کنم که اساسا مقدمات‌این تبلیغات بر ضد من در دستگاههای دولتهای گذشته فراهم شده بود چون من رابطه خصوصی ودوستی با اکثر کارکنان دولتهای گذشته نداشته‌ام و تعجب هم در همین جاست که اتهامات مرا نیز انتساب بدوران همان دولتها میدهند . آیا صحیح است پس از مدتها که مرا بر خلاف قانون بازداشت کرده‌اند با اینکه می‌بینند که من خودم برای ساختن یك راه فرعی مورد استفاده دیگران مبالغ‌قابل ملاحظه خرج کرده ام با اینکه میشنوندمن برای ساختن یك سد سنگی جلوی سیلی که همه ساله جان ومال‌مردم را بخطر می‌انداخت مقدار زیادی هزینه کرده‌ام عنوان کنند که چون احتمال میرود چند کامیون دولتی سنك‌وشن بنفع کنتراتچی توریخته باشند ویا چون یك بولدوزر وزارت راه در سیل بر گردان کم کار کرده است و محتمل است کسری کار بنفع شخصی بوده باشد متهم به سوء استفاده از مال ومنال‌دولت میشوید . آنوقت برای تشکیل پرونده میروند از چند نفر راننده بدبخت با آن وسایلی که بر همه کس امروز روشن است با وضع بسیار ناشیانه علیه من شهادت میگیرند واسم این نوع‌شهادت‌ها را مدارك ودلایل میگذارند .

آیا وجدانا معتقدید که‌مامورین تحقیق در این پرونده بی نظر واز روی عدالت عمل کرده‌اند ودفاع شما از این کیفر خواست متکی‌به حق وعدالت خواهی است ؟

وقتی مهندسی را تحت تاثیر دو محرك یکی تبعیت از سیاست روز دیگری از بین بردن دورقیب پر زور وادار نمایند که گزارشات خلاف واقع و ضد نقیض بدهد بسیار آسان است که چند نفر راننده یاسرکارگر بیچاره راتوسط همین مهندس تحت تاثیر تطمیع یك مرد طماع‌وتهدیدبه حبس قرار دهند و بدادن شهادت کذب وادار نمایند و بسیار طبیعی است که این اشخاص ابدا از منکوب کردن من دست وپابسته و تحت فشار تبلیغات حراسی نداشته باشند خاصه اینکه علنا مشاهده مینمایندهرکس دمی از حقیقت وراستی بنفع من زده بزندان افتاده است .

آقای دکتر تفضلی ضمن دفاع‌از موکل خود فرمودند اگر سپهبد کیا بازداشت شود خانواده‌اش از گرسنگی نخواهد مرد ولی اگر‌یك راننده ماهی ۵۰۰ تومانی بازداشت شود زن و بچه‌اش گرسنه میمانند.

این بیان ایشان که دفاع غیر مستقیم از منهم بود باعث تشکر است واز نظر ظاهر خیلی قابل قبول ودلچسب اما من میخواهم در تکمیل فرمایش ایشان نتایج و نکات معنوی آنرا هم خیلی مختصر تشریح کنم .

ناتمام

دفتر مخصوص شاهنشاهی

رونوشت اداره انحصارات دخانیات گیلان ـ رونوشت

فرمانداری فومن ـ رونوشت روزنامه اطلاعات

اینکه دولت علیه‌ایران بامخارج چندمیلیون تومان درشهرستان فومن بنائی درست نموده بنام‌دخانیات که باکمال راحتی وآسایش زارعین توتونکار حاضر گردیده وام وقسطهای مساعده خودرا دریافت نمایند ، بدبختانه دردخانیات فومن چنین چیزی نیست آقای رئیس دخانیات‌بوسیلهٔ دلالی که تهیه نموده‌است زارعین را برای اخذقسط سوم درمسافرخانه و یا بمنزل‌شخصی دلال‌خود بنام آقای‌مطلب صحتی دعوت وباکسر کردن تومانی دوریال قسطی‌که دولت برای مازارعین بدبخت تعیین کرده است پرداخت نموده ومینماید دلیل اظهارات فدویان روزدوشنبه ۲۱ر۳ر٤۱ از طرف بازرسین بزارعین ابلاغ شد تابرای گرفتن قسط سوم‌که حواله شده دراداره دخانیات فومن حاضرشوند بورود به دخانیات آقای مطلب صحتی بازرس ازطرف آقای رئیس دخانیات بزارعین اظهار مینماید پول نیست جزیکعده معدودی‌که درمد نظرایشان بوده آنهارا بمسافرخانه آقای علی‌گلشن دعوت ازساعت یك‌بعداز ظهر الی ساعت ۱۱شب در مسافرخانه باکسر کردن تومانی دوریال پرداخت نموده ومینماید حتی روزسه‌شنبه مصادف با قتل امام حسین‌را نیز در منزل آقای رئیس‌دخانیات پرداخت‌ازنامبردگان خواسته که‌شمااظهارداشته‌ایدپول‌نیست‌اگرپول‌موجود بودبچه‌عنوان‌وبچه‌علت‌درمسافرخانه‌ومنزل‌مسکونی‌رئیس‌دخانیات‌روز دوشنبه وروز سه‌شنبه پرداخت‌نمود درجواب باشرارت‌وچاقو کشی های‌مطلب‌صحتی روبرو باید بشویم از شرارت وچاقوکشی جناب آقای رئیس شهربانی با اطلاع هستند وباچند نفر پاسبان وارد بوسیلهٔ پاسبان ازشرارت و چاقوـ کشی جلوگیری میشود اینك باتقدیم شکوائیه تمنادرایم از مدیر روزنامه اطلاعات جریان رادر روزنامه درج تابنظر روسای مربوطه ودیگران‌رسیده ازحرکات برخلاف جلوگیری گردد .

درخاتمه ازرؤسای موبوط تقاضای اعزام یکنفر بازرس را داریم تا جریان را حضورا عرضه بداریم وتمنای رسیدگی عاجل را خواستاریم .

ازطرف سیصد نفر زارع که در برك دیگر انگشت وامضاءنموده‌اند

محمدجواد احمدگ ا: حسین کل روشن ضمیرـ نازعلی نیك‌منش ـ سنك بجاری

آـ ۸٦٤۲

از : فرانسس ابزرواتور

ارتش سری از الجزایر بفرانسه منتقل میشود

مقالات سیاسی

هنگامی که دوگل دریکی از جلسات اخیر کابینه از زبان وزیر کشور خودشنید که ژرژ بیدو رهبری عالی سازمان ارتش سری رابدست گرفته است گفت :

«بسیار خوب آقایان . این موضوعی است که میتواند شما را نسبت به آینده مطمئن کند»

اگر غیر از بیدو کس دیگری در راس این سازمان قرار نداشت همه کس ممکن بود به آسانی بارئیس جمهوری فرانسه همعقیده شود. ولی اکنون رهبری این سازمان دردست سه نفر قرار دارد که عبارتند از بیدو. سوستل وآرگو . این سه نفر تا اندازه‌ای با هم متقابل هستند سوستل در عرصه سیاست شکست خورده وآرگو نیز در اجرای نقشه های خود در باره الجزایر با عدم کامیابی روبرو گرد یده است.

نقشه جدید

دولت فرانسه اسناد ومدارکی به دست آورده که نقشه های این سه نفر را برای آینده فاش میکند طبق این نقشه اداره عملیات تروریستی به آرگو وفعالیت های سیاسی بژاك سوستل واگذار شده است .

عملیات تروریستی در درجه اول اهمیت قرار داد. و هدف اصلی آن از بین بردن رئیس کشور است

از هفته گذشته که روزنامه ها با تیترهای درشت گزارش سفر رئیس جمهوری را در «فرانش کونته» منتشر ساخته همه فرانسویها به نقشه‌های سازمان ارتش سری پی بردند.

نقشه از بین بردن رئیس جمهوری تازگی ندارد گروهی که باتهام شرکت در توطئه سوء قصد بجان دوگل دستگیر شدند جزو شبکه‌ای هستند که از طرف «بویه» نماینده سابق پوژادیست تشکیل شده بود اکنون نقشه قتل رئیس جمهوری هدف شماره یك سازمان ارتش سری فرانسه را تشکیل میدهد .

انجام این نقشه بدوعلت خیلی دشوار است .نخستین علت جنبه فنی دارد ، زیرا در کاخ الیز بدقت از جان ژنرال دوگل محافظت میشود و امیدی نیست که سازمان ارتش سری بتواند نقشه خود را در کاخ رئیس جمهوری مورد اجرا گذارده باین ترتیب تنها فرصت برای انجام نقشه مواقعی است که رئیس جمهوری در شهرستانهای فرانسه مسافرت میکند ولی در این مسافرتها نیز افراد پلیس چنان بادقت مواظب جان رئیس جمهوری هستند که تنها یکی از فعالین از جان گذشته میتواند با فداکردن جان خویش شانس خودرا برای از میان بردن رئیس کشور بیازماید .در هر صورت انجام چنین نقشه‌ای حکم خود کشی را دارد .

ا زطرف دیگر باید در نظر گرفت که عملیات تروریستی سازمان ارتش سری در خاك فرانسه بسیار ضعیف است این سرهنك ها که اقدامات خود را براساس یك تئوری چینی «ماهی در آب» قرارداده‌اند درفرانسه بصورت «ماهیان بدون آب» درمیایند تنها عامل سیاسی و نظامی که می تواند به کماندوهائی که از الجزایر آمده‌اند برای اجرای نقشه‌های شان کمك کند وجود باقیمانده شبکه هائی است که پوژادیست ها در سال ۵۸ـ۱۹۵۷ بوجود آورده بودند ولی سرعت و دقت زیادی که هفته گذشته ماموران پلیس در تصفیه منطقه «فرانش کونته» از وجود عناصر مشکوك نشان دادند معلوم میدارد که پلیس تا چه اندازه این شبکه ها را تحت کنترل قرار داده است .

اما عاملی وجود دارد که ممکن است این وضع را دگر گون سازد و آن سرازیر شدن سیل پناهندگان الجزایری بخاك فرانسه است .

سازمان ارتش سری قبل از آنکه قرار داد آتش بس میان مصطفائی و «سوسینی» امضاءشود بامهاجرت اروپائیان الجزایری مخالفت میکرد ولی اکنون صدها هزار نفر راه فرانسه را پیش گرفته‌اند. این عده ممکن است درفرانسه کانون خطرناکی تشکیل داده و موجبات توسعه عملیات تروریستی سازمان ارتش سری را فراهم سازند ارگو ژنرال سابق ارتش فرانسه میخواهد بزودی از وجود این عده استفاده کند . ارگو در نظر دارد بوسیله این عده افکار عمومی مردم فرانسه را «بیدار» کند .فاشیسم الجزایر تنفر ازدموکراسی رابفرانسه بارمغان می آورد وطرفداران سازمان ارتش سری میخواهد با توسعه تروریسم در خاك فرانسه یك نوع جنك داخلی درین کشور بر پا کنند بنظر ستاد ارتش سری باکشتار شخصیت های طرفدار دوگل ودست چپی ها را برای سازش با دست راستی های قدیمی هموار خواهدشد دومین نقشه ارتش سری جنبه سیاسی دارد ورهبری آن رابیدووژاك سوستل بعهده دارند این دو نفر خیال میکنند که بتوانند ازتجربیات سیاسی خود برای انجام نقشه های سازمان ارتش سری استفاده کنند وشکست های خود را در الجزایر در خاك فرانسه جبران نمایند

اعلامیه‌های سازمان ارتش سری در هفته های اخیر نشان میدهد که سازمان مذکور میخواهد نیروهائی راکه بین ژنرال دوگل وارتش سری وجود دارد مسلط شود و یادست کم آنهارا بی اثر کند .

ولی این نقشه ها بهیچوجه دولت فرانسه را تحت تاثیر قرار نمی دهد ژنرال دوگل که در سفر اخیر به نواحی مختلف فرانسه مورد استقبال گرم و بیسابقه قرار گرفت بیش از هروقت نسبت به آینده اطمینان پیدا کرده است .

از ـ آبزرور

کوبا ـ ٤

برای ساختن کوبای دیگر

اگر این روزها قدم به کوبا بگذارید حرفهای زیادی درباره «سال برنامه» که قرار است کار توسعه صنعتی کوبا رابا قدمهای وحشتناك به جلو براند خواهید شنید. اما جزئیات مشروح مربوط به این «سال برنامه» فوق العاده گنگ و تاریك است. بطوریکه «چه گوارا» وزیر اقتصاد ملی کوبا شکایت کنان میگفت: آمار گیری برای برنامه‌های توسعه اقتصادی و صنعتی درکوبا یا بکلی لنك است ویا اصلا وجود خارجی ندارد.

بهرحال باید گفت که اساسا مقام برنامه‌های توسعه صنعتی در کوبا بستگی به بلوك شوروی دارد. در حال حاضر عمده‌ترین تجارت خارجی کوبا عبارت از صدور مقداری شکر به کانادا وژاپن وارد کردن مقدار محدودی آلات ازاین دو کشور است که بطور قطع مجموع حجم آنها سهم قابل توجهی در اقتصاد کوبا ایفاء نمی کند.

بسیاری از ناظران غربی اوضاع کوبا اظهار نظر کرده‌اند که عدم توانائی چین کمونیست در انجام تعهدات ناشی ازقراردادهای متعدد بازرگانی و اقتصادی با کوبا در عین حال که عاملی برای فقدان سرعت کافی در پیشرفت های اقتصادی کوبا میباشد، چشم و گوش رهبران هاوانا رانیز بیشتر باز میکند و آنها را به فکر میاندازد که بالاخره چاره‌ای برای پر کردن خلاء های زندگی اقتصادی خود پیدا کنند.

هرگاه ارقامی که از طرف مراجع رسمی دولت کاسترو منتشر شده مورد استناد قرار گیرد میتوان انتظار داشت که در سال ۱۹۶۲ حجم مبادلات بازرگانی میان کوبا و شوروی به رقم بی سابقه ۷۵۰ میلیون دلار خواهد رسید. طبق قرار دادهائی که بین کوبا و شوروی وجود دارد قسمت عمده محصول نیشکر کوبا به شوروی فروخته خواهد شد و باقی مانده وقسمت کمتر آن را چین کمونیست وسایر کشورهای سوسیالیستی در اروپای شرقی خریداری خواهند کرد. پرداختهای شوروی و بلوك کمونیست به کوبا بسیار متنوع است و رهبران هاوانا هم از سیستم معاملات تهاتری وهم از دریافت ارزهای محکم مانند دلار و غیره از مشتریان کمونیست خود راضی هستند. بموجب پیش بینی‌هائی که برای سال ۱۹۶۲ شده دولت شوروی در مقابل قسمت عمده محصول نیشکر کوبا ـ یعنی تقریبا محصول منحصر به فرد این کشور ـ انواع ماشین آلات اساسی را از کامیون و جرثقیل و تراکتور گرفته تا پمپ‌های شناور ونفت وهم چنین مقادیری آرد و روغن‌های حیوانی به کوبا خواهد فروخت. در عین حال قرار است ۳۰ کارخانه مختلف که یك کارخانه بزرك ذوب فولاد ویك پالایشگاه نفت نیز از آنجمله هستند تا چند سال دیگر برای کوبا بسازد.

تاکنون یك بیمارستان کامل و مجهز ۱۴۰۰ تختخوابی که عنوان هدیه ملت شوروی را داشته برای کوبائیها ساخته شده چکها و رومانیها در حال حاضر مشغول نصب کردن اجزاء یك کارخانه بزرك تولید سیمان پرتلند در نزدیکی هاوانا هستند.

آنچه مسلم است عجالتا ارزیابی میزان پیشرفت هائیکه کاسترو درامر توسعه صنعتی برآنها نائل آمده کار دشواری است.

البته فعالیتی که برای توسعه اقتصادی برچشم میخورد شایان توجه است. همین روز ها ساختمان یك کارخانه دباغی مجهز متعلق به انگلیسها و چند کارخانه مختلف بوسیله چك‌ها و آلمانی ها در کوبا جریان دارد. اما هیچکدام از اینها دست کم پیش از ۱۹۶۳ و ۱۹۶۴ دست نخواهند داد.

از لحاظ تعداد کم کارشناسان زبده وتکنیسین های ماهر و کار آزموده بدون شك وضع کوبا دشوارتر است. حتی رهبران کوبا نیز انکار نمیکنند که عده کثیری ازاین افراد بخاطر برخوردار شدن از تجمل وزندگی راحت تر راه کشورهای سرمایه‌داری غربی رادر پیش گرفته‌اند. آنهائیکه باقی مانده اند نیز طبق اظهار کارشناسان فنی خارجی مقیم کوبا غالبا تجربه کافی ندارند و از همه بدتر زیربار اندرزو راهنمائی نمی‌روند.

تکنیسین های شوروی میگویند: بهترین کاراین است که مزاحم کارگران و کارکنان فنی کوبا نشوید. تنها صبر کنید که آنها خودشان در مشکلی گیر کنند و ازشما سئوال نمایند. آنوقت جواب بدهید وراهنمائی کنید. اما درد سر اینجاست که برای کارگران فنی وزبده کوبا این قبیل فرصت ها به ندرت پیش می‌آید.

پایان

هیجده سئوال از اینگرید برگمن

بقیه از صفحه ۷

فرزندانش ازهیچ کوششی مضایقه نکند وهرگونه فداکاری را برای رفاه و آسایش آنان جایز و لازم بداند .

س ـ چه تفریحی را زیاد دوست دارید ؟

ج ـ کوه‌پیمائی ..دیدار کوه در من لذت و نشاط عجیبی ایجاد میکند و کوه‌پیمائی را بیش ازاندازه دوست دارم .

س ـ آیا مطالعه را دوست دارید؟

ج ـ بله ، مخصوصا مطالعه شرح حال مردان و زنان بزرك را خیلی دوست دارم وهمچنین مطالعه دیوان شعرا ورمانهای ادبی را

س ـ بنظر شما تعلیم وتربیت کودکان برچه مبنائی باید استوار باشد ؟

ج ـ تعلیم و تربیت بچه هاموضوع پراهمیتی است و چون هرسال عده کثیری از علمای فن مطالعات و تجربیات سودمند خودرا دراین زمینه منتشر می‌سازند .مادران موظفند همیشه از ثمره آخرین معلومات علمای تعلیم و تربیت استفاده نمایند و بطور خلاصه تربیت و تعلیم کودکان باید براساس استعداد آنان و محیطی که برای زندگی در آن تربیت می‌شوند استوار باشد .

س ـ آیاشما در موقع بارداری نیز در فیلم بازی میکنید ؟

ج ـ خیر . من در ضمن بارداری باستراحت و تفریح و بخصوص مطالعه درباره وظایف مادر ومراقبت از اطفال می‌پردازم . تاآنجا که من میدانم و تحقیق کرده‌ام اگر حین بارداری ببازی در فیلم مشغول باشم، ناراحتی شدیدی احساس میکنم .

س ـ آیا شما به آرایش خود زیاد اهمیت میدهید ؟

ج ـ بله ،من صورت پاکیزه وموی پسندی را کنار بگذارد و تربیت کوتاه را می‌پسندم و میل ندارم به بچه‌ها را به آن دیگری واگذارد . کمك مدادابرو وریمل وغیره چشم و ابروی خودرا از شکل طبیعی منحرف سازم ، به آرایش ساده بقدری اهمیت میدهم که بهیچوجه حاضر نیستم حتی برای بازی در فیلم‌ها باآرایش تند و غلیظ خطوط چهره خودرا برهم زنم .

س ـ چه چیز درزن خیلی اهمیت دارد ؟

ج ـ شخصیت وسلامت روح .زن اگر بالانشین و پاك باشد و تسلیم امیال کودکانه وهوسهای ناچیز نگردد نزد شوهر وفرزندان واطرافیان آنچنان عظیم وعالی قدر جلوه میکند که هیچکس و هیچ چیز نمی تواند بردامن کبریایش گردی بنشاند.

س ـ بنظر شما آیا زن وظیفه دارد بخاطر فرزندانش باشوهر خود بسازد هرچند که او ناخلف و نامهربان باشد ؟

ج ـ بله ، زن بخاطر مسئولیت عظیم و مقدسی که بعهده دارد و بجهت اینکه فرزندانش در صورتی واقعا خوشبخت خواهند بود که در کنار پدر ومادر خود باشند ، باید این فداکاری را بکند و باشوهر خود هرچند هم که نامهربان و بد خوباشد بسازد . اما اگر این بدخوئی کار را بجائی برساند که واقعا زن را بستوه آورد ، آنوقت دیگری بخاطر فرزندان هم شده زن باید از شوهر خود جدا شود زیرا وقتی اختلاف بین زن و شوهر خیلی زیاد باشد بچه‌هایش از آنکه از وجود پدرو مادر خود حظ ببرند ناراحت می‌شوند و احساسانشان جریمه‌دار می‌گردد و دراین صورت از پدر و مادر آنکه بی‌قیدتر و لاابالی تر است و بزندگی خانوادگی و آینده بچه‌ها دلبستگی ندارد ، باید خود بچه‌ها را به‌آن دیگری واگذارد .

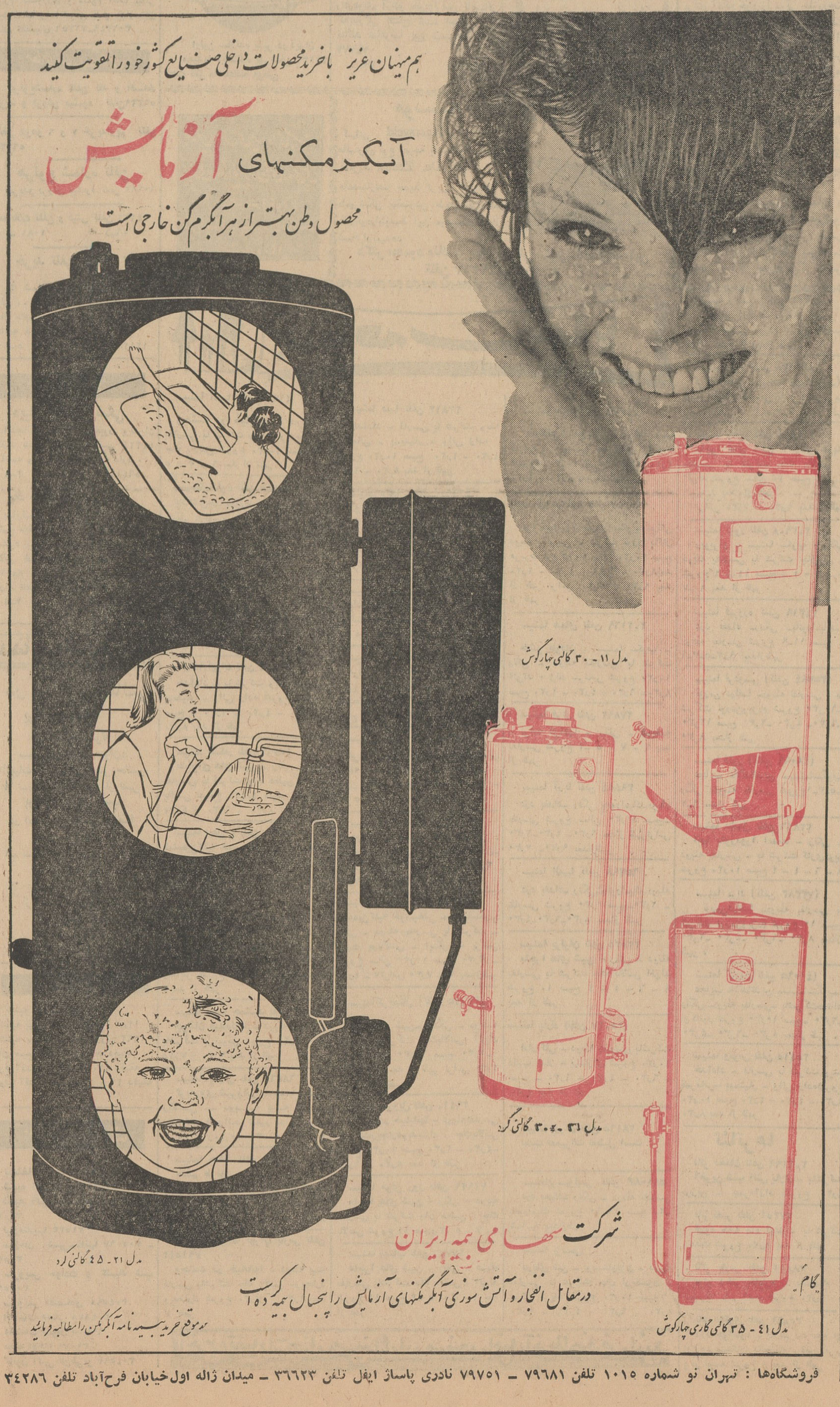

فن آشپزی را فرا گیرید

کلاسهای آشپزی انجمن دوشیزگان و بانوان

طرز تهیه انواع غذاهای ایرانی و فرنگی را در مدتی کوتاه بشما یاد میدهد .

این کلاسها زیر نظر یکی ازاستادان ورزیده و باتجربه آشپزی اداره میشود و شمارا باتمام فوت وفن آشپزی آشنا میسازد.

برای نامنویسی همه روزه صبح وعصر بدبیرخانه انجمن دوشیزگان وبانوان (خیابان شاهرضا ـ خیابان فرصت ـ جنب کوچه سوئد ـ شماره ۷۳ تلفن ۶۹۷۱۵) مراجعه فرمائید.

فروشگاه‌ها : تهران نو شماره ۱۰۱۵ تلفن ۷۹۶۸۱ ـ ۷۹۷۵۱ نادری پاساژ ایفل تلفن ۳۶۶۲۳ ـ میدان ژاله اول خیابان فرح‌آباد تلفن ۳۴۲۸۶

اجتماعی

گفتگوی تلفنی مردم

به شماره ۳۰۰۱۰

همه روزه غیر از روزهای تعطیل بین ساعت ٦ تا ۷ونیم بعد از ظهر تلفن کنید وباما مشکلات‌ودرد دلهای خودرا درمیان بگذارید مادر همین ستون حرفهای شما رابگوش مسئولین‌امور میرسانیم .

این حرفها که مال‌الاجاره نمیشود

* این دوکلام را از قول بنده مرقوم فرمائید ، وزارت فرهنگ مال‌الاجاره های خود را نپرداخته ، اصولا در حسابداری این وزارتخانه صحبتی از پرداخت مال‌الاجاره هانیست فقط میگویند بودجه نداریم . خزانه خالی است ، این حرفهاکه برای مردم مال‌الاجاره نشد !

احمد حسابی

یك تذکر فوری

* من یك نکته فوق‌العاده مهم را تذکر میدهم و آن اینست که از طرف وزارت پست و تلگراف و تلفن باید هرچه زودتر یك تلفن‌عمومی مقابل پزشکی قانونی بگذارد . من چند روز پیش قریب نیمساعت‌عقب تلفن عمومی در اینحدود گشتم و بالاخره پیدا نکردم تا اینکه باخواهش و تمنا موفق شدم از یك مغازه تلفن کنم .

جمشید شبستری

پیشنهادی بشهرداری

* شهرداری اخیرا اقدام خوبی کرده و خاکروبه را نمیگذارد در محلهای مسکونی مردم جمع شود و انباشته گردد ،اما گاهی‌راننده‌های کامیونهای شهرداری در بردن خاکروبه ها تعلل میکنند من پیشنهادی میکنم اگر شهرداری عمل کند فکر میکنم بنفع مردم باشد .

شهرداری برانند های‌کامیونهاتذکر دهد در صورتیکه خاکروبه‌ها را تاظهر هرروز نبرند اشخاصی که مایل باشند میتوانند خاکروبه‌ها را به نفع خود جمع‌آوری نمایند ، دراینصورت هرروز تاظهر کلك خاکروبه هاکنده میشود واقعا مردم بعداز ظهر ها آسوده‌اند .

بعداز هر نوبت جمع‌آوری خاکروبه ها نیز محل خاکروبه‌سمپاشی شود که تولید مگس و پشه نکند .

محبی

تقاضای یکساله مردم قلهك از وزارت پست‌و تلگراف و تلفن

* یکسال است اهالی قلهك از وزارت پست‌و تلگراف تقاضا کرده‌اند که یك باجه پست‌و تلگراف و تلفن در قلهك چهار راه دولت کار بگذارد اما متاسفانه اینهمه تقاضا ، درخواست و خواهش ، اصلا بگوش مسئولین این دستگاه که میگوید برای تامین رفاه مردم کوشش میکنیم فرو نمیرود .

پورآذر

کنترل‌خط‌اتوبوسرانی بمن‌توهین‌کرد

* ساعت ۹ صبح روز جمعه در موقع سوار شدن باتوبوس شرکت واحد کنترل خط ۳۳ باوضع‌زننده‌ای من و زن و فرزندانم را ازاتوبوس پیاده کرد و گفت دستور داده شده حتی از بچه های شیرخوار هم بلیط گرفته شود و چون اعتراض کردم بانهایت بی‌ادبی کلمات توهین آمیزی از دهانش درآمد ، تقاضا دارم از طرف مسئولین شرکت واحد این آقای کنترل ادب شود تا اشخاصی نظیر این کنترل باعث لکه‌دار شدن نام کارمندان شرکت واحد نشوند .

باقر صادقی

وزارت بهداری توجه کند

* در درمانگاه چهار راه عباسی اطباء توجهی به بیمار ندارند پریروز من بچه بیمارم را باین درمانگاه بردم تاساعت چهار منتظرشدم‌از دکتر خبری نشد که نشد تازه بعدازاین ساعت که سرو کله آقای دکتر پیدا شد و بچه مرا معاینه کرد نسخه عوضی داد و کلی هم خرج روی دستمان گذاشت .

محمود طباطبائی

دنباله برنامه جدید تعلیمات ابتدائی

تدریس علوم اجتماعی در دوره اول ابتدائی

در شماره های گذشته تدریس برنامه‌های مذهبی وزبان فارسی حساب وهندسه‌که دربرنامه جدید تعلیمات ابتدائی منظور گردیده درج‌گردید اینك دنباله برنامه مزبور برای اطلاع خوانندگان گرامی درج‌میگردد

برنامه علوم اجتماعی برای چهار سال اول ابتدائی

هدف تعلیم‌علوم اجتماعی دربرنامه ابتدائی آن است‌که طفل را آماده ومجهزبه اطلاعاتی کنیم که به‌یاری آنهاهمنوعان و محیط زندگی خود و روابط بین افراد رابشناسد.

بداند چگونه از عوامل وامکانات برای بهبود وضع زندگی خود وجامعه استفاده کند .

وظایف خودرابه نام‌عضوی ازخانواده وجامعه خود و اجتماع جهانی درخور استعداد و توانایی خود انجام دهد .

تذکار ـتعلیم علوم اجتماعی‌باید درطی یك‌رشته رفتارها و تمرینهای عملی انجام گیرد و اجتماع کلاس‌و مدرسه به صورت نمونه از یك‌اجتماع بزرگتر باهمکاری اطفال اداره شود تاآنان مسائلی راکه دراین برنامه خواهند آمد بیاموزند نه به صورت مواد حفظی .

سال‌اول

تاریخ

شناختن پرچم‌ایران‌ورعایت‌احترام آن

شناختن بعضی از اعیاد ملی‌مانند نوروز وبرخی از بناهای تاریخی (در صورتیکه درمحیط سکونت اطفال موجود باشد) وافسانه‌های‌ساده‌تاریخی ایران برای تقویت حس میهن دوستی دانش‌آموزان .

جغرافی

شناختن قسمتهای مختلف‌دبستان مانند اطاق درس وتالار اجتماعات و دستشویی و غیره ـشناختن محلی‌که دبستان درآنجا واقع شده است‌وراهی که‌به دبستان منتهی می‌گردد .

آشنا ساختن اطفال به جوی آب‌و نهر و رودخانه و کوه و مزرعه از طریق‌مشاهده .

آموختن جهات مانند راست ـچپ بالا ـ پایین ـخاور وباختر یا استفاده ازوسایل مخصوص و طلوع وغروب خورشید.

شناختن چهارفصل وتاثیرآنها در سردی و گرمی آب‌و هوا

ایجاد دوستی و همکاری بین دانش آموزان و کارکنان دبستان به منظور رعایت آداب و رسوم وبه کاربردن تعارفات ساده مانند :خواهش‌می‌کنم با اجازه شما .متشکرم .

عادت دادن کودکان به انجام دادن کارهای شخصی مانند پوشیدن لباس ورعایت نظافت و حفظ لوازم کار و بازی ومسئولیتهایی که از طرف بزرگتران به آنان واگذار میشود .

شناختن افراد خانواده و رعایت احترام آنان.

شناختن پاسبان واز اینکه درچه مواردی می‌توان از او استمداد کرد (به منظور آشنایی طفل بامقررات اجتماعی).

شناختن صاحبان بعضی ازمشاغل مهم دیگر از قبیل نانوا. کشاورز. کارگر .

درك‌مفهوم مالکیت به منظور حفظ وسایل شخصی وخودداری ازتجاوز به‌مال دیگران .

شناختن وسایط نقلیه و طرز استفاده از آنها .

سال‌دوم

تاریخ

تکرار وتوضیح بیشتر درمورداعیاد مهم که‌درسال اول به آنها اشاره شده‌است و برگزاری این‌مراسم از طریق نمایش وخیمه شب‌بازی در اتاق درس یا تالار اجتماعات‌دبستان.

شناختن شخص اول مملکت در حدود فهم دانش‌آموزان .

شناختن بعضی از بزرگان دنیا و ایران درزمینه دین کشور داری‌وعلم وادب از طریق نشان دادن تصاویر ودیدن موزه و در صورت امکان بیان کارهای بزرك آنان .

تحریك و تشویق حس میهن‌دوستی دانش‌آموزان ضمن بیان داستان‌های تاریخی . شناسایی کامل پرچم‌ایران واهمیت وارزش آن .

شناساندن اماکن و بناهای‌تاریخی محلی‌که طفل درآن سکونت دارداز طریق بازدید و نشان دادن عکس با ذکر مختصری از تاریخچه هربنا .

جغرافی

تمرین مواد سال گذشته .

شناختن اماکن عمومی موجود در محیط زندگی طفل از قبیل بازار ـ کلانتری ـپست‌و تلگراف ـ بانك‌ـ برزن ـچاپخانه ـباغ ملی ـمسجد‌ـ میدان بازی ـکارخانه ـ آسیاب ـ گاراژ و مقر پاسبان در اطراف خانه ومدرسه از طریق تهیه نقشه به‌وسیلهٔ معلم و یاد آوری تغییراتی که‌در محل زندگی طفل پیش‌آمده‌است شناختن محله‌ای که دانش آموزدر آن سکونت دارد .

تمریناتی دربارهٔ جهات‌یابی : شمال وجنوب ـ مشرق و مغرب بااستفاده از قطب نما و خورشید .

شناختن هفته ، ماه،سال واینکه روز چند ساعت است ماه چند روز است وتمرین بیشتر درباره فصل‌ها وجلب‌توجه‌شاگردان به‌تغییر سیمای زمین در فصول مختلف .

آشناساختن تدریجی دانش ـ آموزان به استفاده‌ازکرهٔ‌جغرافیائی و محور ودوقطب زمین و نشان‌دادن محل ایران درروی کرهٔ جغرافیائی

آشناساختن دانش‌آموزان‌به‌تاثیر محیط جغرافیائی در نوع معیشت (درایران) .

تعلیمات مدنی

تمرین و تکرار مواد سال قبل .

یاددادن شمارهٔ تلفون‌های کلانتری وآتش‌نشانی وبهداری محل و بیمارستان در صورت بودن تلفون.

عادت دادن اطفال به‌نظم و ترتیب در خانه و مدرسه .

عادت دادن طفل به‌انجام دادن کارهائی که شروع می کندواجرای دستور کار وقبول راهنمائی،استفاده صحیح اززمین بازی ووسایل کارو لوازم شخصی در خانه و مدرسه و حفظ و نگهداری آنها .

تمرین بیشتر برای فهم معنی صحیح مالکیت در حدود مسائل مربوط به دانش‌آموزان .

ایجاد همکاری‌بین دانش‌آموزان از طریق شرکت دادن آنان در کار های جمعی وواگذاری مسئولیت‌های مختلف از قبیل نظافت اتاق درس وزمین بازی و حفظ ورعایت نظافت وسایلی که از آنهااستفاده می‌کند .

رعایت اصول جوانمردی وگذشت دربازی وکار .

یاددادن آداب صحیح غذاخوردن وطرز استفاده از وسایل و سفره ومیز غذاخوری ورعایت ادب در موقع غذاخوردن .

آشناساختن دانش‌آموزان با مقررات دبستان وقوانین سادهٔ اجتماعی به منظور عادت دادن‌آنان به‌رعایت احترام اینگونه مقررات و قوانین .

آشنا ساختن اطفال به‌ارزش‌اجتماعی دیگران واثر وارزشی که‌اشخاص وشغل آنان در اجتماع دارداز‌قبیل: بنا، نانوا ، بقال ، پزشك وجزآن.

عادت دادن‌دانش‌آموزان به حمایت ومواظبت از حیوانات‌وآزارنرساندن به‌آنها.

سال سوم

تاریخ.

آشناساختن کودکان با تغییر شکل زمین (مفهوم تغییر و سیر تحول)شروع زندگی‌آدمیان‌نخستین چگونه انسان کشاورزی آموخت. پیدایش زندگی اجتماعی ـ چگونه انسان متمدن شد‌ـمختصری درباره مادیها ـ شاهنشاهی هخامنشی ، اشکانیان و ساسانیان ـ پیداشدن اسلام.

شناختن پرچمهای بعضی ازممالك بزرك دنیا باساختن آنها ازکاغذ های رنگی وغیره .

تهیه داستان ونمایشنامه های حماسی با استفاده از داستان های شاهنامه فردوسی وجز آن بمنظور تقویت حس میهن‌پرستی.

آشناساختن کودکان به مهم‌ـ ترین وقایع مملکت و محل‌سکونت از طریق استفاده از اخبار رادیـوو روزنامه شناختن آثار تاریخی شهرستان یا استان محل سکونت دانش‌آموزان بااستفاده از فیلم هاو عکس هاودر صورت امکان ازطریق مشاهده وبازدید .

مقایسه مختصری از طرز زندگی مردم نقاط مختلف ایران ازطریق نمایش عروسکی و عکس و فیلم‌و نمایش بمنظور مقایسه آداب‌ورسوم وهنر مردم شهرستانهای مختلف.

تذکار ـ در بیان وقایع‌تاریخی از ذکر سنوات خودداری شودزیرا هدف تنهابیان تاریخ و سیر تکامل تدریجی بشر است .

جغرافی

شناختن مراکز اجتماعی محل سکونت اطفال از قبیل درمانگاه ـ بیمارستان وزایشگاه .

بازدید از مراکزی که‌احتیاجات مردم‌رامرتفع می کند مانندایستگاه راه‌آهن ـ فرودگاه ـ منبع‌وتصفیه خانه آب وکارخانه وجز آن.

شناختن دونیمکرهٔ شمالی وجنوبی خط استوا مقایسه فصول در دو‌ـ نیمکره مسئله اختلاف ساعت در نقاط مختلف .

نشان دادن عکسها و فیلم هائی‌از صحنه‌های مختلف زندگی مردم‌دنیا در مناطق گرم وسرد.

شناساندن قاره‌هاـ اقیانوسهاازروی کرهٔ جغرافیائی و نقشه مسطح

آشناساختن دانش‌آموزان‌باانواع کلیه چادر و خانه های گلی و سنگی وعمارات تازه‌ای که مطابـق شرایط محیط و اصول علمـی و بهداشتی بنامی شود از طریق‌نشان دادن فیلم و عکس و در صورت امکان از طریق مشاهده وبازدید .

آشناساختن دانش‌آموزان با مسئله حفاظت جنگلها و خاکها و دیگر منابع طبیعی .

تعلیمات مدنی

آشنائی به‌نکاتی که رعایت آنها در معاشرت و همکاری با دیگران لازم است .

اهمیت خانواده و ذکراینکه‌خانواده واحداصلی اجتماع است . آشنا ـ ساختن دانش‌آموزان‌باهمیت‌مقررات وقوانین وفایده پیروی از آنها از طریق شرکت‌دادن آنان در اداره مدرسه واجرای مقرراتی نظیر انتخاب نماینده کلاس مقررات راهنمائی ورانندگی ـ ایمنی وپیش گیری از خطر به‌وسیله آنها،عادت دادن آنان به‌قبول‌مسئولیت های اجتماعی .

ایجاد حس جوانمردی در اطفال بااستفاده ازفرصتهائی که‌درهنگام بازی‌وکارهای مدرسه دست‌میدهد.

تمرین بیشتری در مورد مواظبت ودرست‌استفاده کردن از وسایل بازی .

سال‌چهارم

تاریخ

آشناساختن کودکان با نهضت اسلام وتوسعه آن‌در جهان(خلفای راشدین) .

نهضت‌استقلال سیاسی درایران بعداز اسلام (ابـومسلم خراسانی)

بیان وضع اجتماعی ایران وترقی وتنزل ایران در دوره‌های:صفاریان سامانیان ـآل بویه ـ غزنویان ـ سلجوقیان از طریق شناساندن‌رجال بزرك تاریخی این دوره ها از قبیل رودکی ،شیخ‌الرئیس ابوعلی سینا حکیم‌ابوالقاسم فردوسی ، خواجه نظام‌الملك و جز آنها .

اشاره به‌دورهٔ مغول ، بیان وضع فرهنگی وسیاسی ودین این دوره.

از صفویه تا مشروطیت ایران ، مشروطیت ایران ، ایران نو .

مختصری‌از تاریخ تمدن مغرب‌زمین (سرگذشت بزرگان مغرب زمین درزمینه حکومت، دین،علم، اختراع وهنرها)

جغرافی

آشنا کردن دانش‌آموزان با موقعیت جغرافیائی ایران (حدود کوههای اصلی . بیابانها . دریاچه هاورودهای مهم . مناطق‌مهم‌اقلیمی ایران . تقسیمات اداری شهرهای مهم و پایتخت ایران) .

اوضاع طبیعی و اقتصادی‌استان یاشهرستانی که دانش‌آموز درآن زندگی میکند .

شناساندن همسایگان ایران با استفاده از نقشه .

آشنا ساختن دانش‌آموزان با تقسیمات قاره‌ها به‌کشور ها . کشور ها به‌ایالات یااستانها .

شناختن شیوه زندگی مردم درشهر های بزرك ایران ـ اهمیت حمل و نقل در شهر و روستا .

آشنا کردن دانش‌آموزان به مسائل ذیل در مورد نقشه :

مقیاسها ـمفتاح نقشه ـ اندازه گیری ارتفاع نسبت به‌سطح‌دریای آزاد .

تمرین بیشتر درباره مسئله حفاظت از منابع طبیعی .

تعلیمات مدنی

هرخانواده و اجتماعی احتیاجات فرهنگی بهداشتی و تفریحی دارد. چگونه این احتیاجات تامین‌میشود.

مسئله مالیات : مالیات برای مصارف مختلف . مالیات دهنده کیست .

شناساندن حکومت وخدمات آن مدرسه ـ شهرداری‌ـنیروی‌انتظامی، دستگاه قضائی .

شناساندن اهمیت حکومت‌پارلمانی و حکومت باثبات در زندگی‌اجتماعی

آشنا کردن دانش‌آموزان‌باحکومت ایران : سلطنت مشروطه قوای‌سه گانه .

برنامه هنر و کار تدبیر منزل در چهارسال اول ابتدائی

هدف برنامه هنر و کار تدبیر منزل در چهار ساله اول ابتدائی عبارتست از :

برانگیختن ذوق و ارضای‌علایق هنری کودکان .

تحریك نیروی ابتکار اطفال .

بکار انداختن دست و انگشتان کودکان و تشویق آنان بکارهای علمی .

توجه‌دادن کودکان باینکه‌چگونه ساعات بیکاری را باتفریحات‌سالم وکارهای هنری بگذرانند .

سال اول

نقاشی ورنك آمیزی.

نقاشی مشاهدات و افکاروتخیلات اطفال بوسیله خودآنان .

تشخیص رنگها و شناختن‌اسامی آنها .

آشنائی بوسائل رنك‌آمیزی .

کارهای دستی .

ساختن اشیاء :

تجسم تخیلات کودکانه بوسیله گل و موم و خمیر ومواد مشابه آنها .

بکار بردن انواع کاغذ و مقوابرای ساختن اشیائی از قبیل نمکدان و کشتی وجزء آن .

بریدن اشکال مختلف وچسبانیدن آنها .

درست کردن وسایل تزئینی‌مانند وسایل تزیین اتاق درس ـ تهیه نامه‌های تبریك ـ کارت دعوت و ساختن هدایای هنری از کاغذهای رنگین برای اقوام و دوستان.

بکار بستن نظم و ترتیب ازطریق چیدن وسائل اتاق درس ووسائل کار و کتابها و مرتب کردن چیز هائی که کودکان ساخته‌اندبمنظور نمایش آنها .

تدبیر منزل:

خیاطی .

شلال‌های ساده روی مقوا ـدوخت و برش عروسك باکاغذ .

پاك کردن لکه‌های ساده لباس مانند لکه‌گل .

کارهای خانه وروابط خانوادگی

شناختن دوواحد اجتماعی‌خانواده ومدرسه .

تقویت اطفال برای برطرف ساختن مشکلاتی که ممکن است درخانه ومدرسه پیدا کنند.

جدول کلمات متقاطع شماره ۲۱۳۲

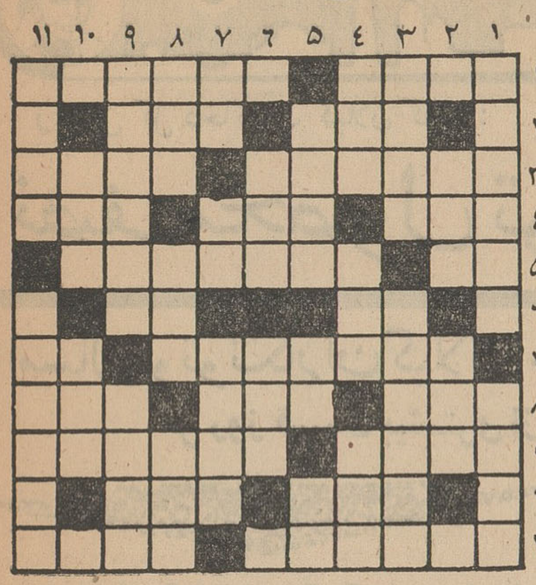

افقی : ۱ـ از وحشتناك ترین سلاح های جدید الاختراع ـبرای رسیدن به دیار فراموشی‌می پیمایند ۲ـ روضه رضوان ـ پر صدای میان تهی ۳ـ از ماهی های قوطی‌نشین‌ـ حالا دیگر جای خود را به پشتی داده است ٤ـ گشادگی ـ درزور‌ـ خانه حرمتش را نگاه میدارند ـ از وزارت خانه ها ٥ـ آقا ـ اگر دست اتفاق بهم بدهند وای بحال فیل ! ٦ـخودمان را عرض میکنم‌ـ شل پا شکسته ! ۷ـ والامقام‌ـ کوچك ۸ـ اگر متعلق به لوطی‌باشد خاك است ـ از شهر های معروف فرانسه ـ زاد وولد ۹ـ تن‌پوشی‌که بیش از آنچه بپوشاند عریان می‌ـ سازد ـ چاه عمیق که آ ب‌از ته‌آن بجوشد ۱۰ـ برای تسخیر جن می بایست نشست ـ از فلزات ۱۱ ـ دزد ناشی را در آن میگیرند ـنعمت دهنده

عمودی : ۱ـ از اسباب ماشین های بافندگی ودوزندگی‌ـ بخیل و تنك نظر ۲ـ اگر تازی باشد مرغوبتر است ـ در داغ عزیزان گمشده میگیرند ۳ـ قانونگزار ـ عضله ٤ـ از طوایف ایران ـ نه در کف آزاده قرار گیرد نه در کیفش ـ آقا زاده ـ ٥ـ معروفترین‌مجسمه‌ها را در این سر زمین یافته‌اند ـ پول‌خارجی‌ـ علامت‌جمع٦ـ بچه‌یکی‌یکدانه عزیز دردانه ـ قشون ۷ـ عددی است ـ از مصالح ساختمانی ـ اگر سراغ پدرش را از او بگیرند از مادرش جواب میدهد ۸ـاز مظاهر نرمی ـ آدمهای پر توقع بیشتر دارند ـ سابقا همه راهها بدانجا منتهی میشد ۹ـ از لوازم چا ی‌خوردن ـ زینت حلقه ۱۰ـ وعده گاه زمستانی و تابستانی پولدار های خوشگذران جهان ـ کاملا سر کیف نیست ۱۱ـعدد نغمه پردازد ـ یکی‌از پهلوانان !

حل جدول شماره ۲۱۳۱

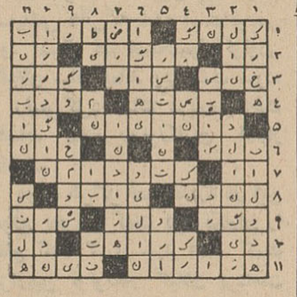

سماور بزرگ ۲۰ لیتری

یا :

اولین احتیاج مجالس بزرك‌وآبدارخانه‌ها

اکنون باورود سماور ۲۰ لیتری ببازار یکی از احتیاجات مهم‌آبدار خانه‌ها تامین شده و بسهولت میتوان ازمجامع بزرك ـ مهمانیها‌ـهتلها‌ـبیمارستانها ـکافه ها ورستورانها پذیرائی نمود .

این سماور برای اولین‌بار در نمایشگاه بین‌المللی کابل شرکت داده شد و مورد تحسین قرارگرفته است .

سماور ۲۰ لیتری دارای شعله آبی‌است و بقطعات‌مجزا ساخته شده تا براحتی بتوان آن را آب‌گیری و نفت گیری و شستشو نمود .

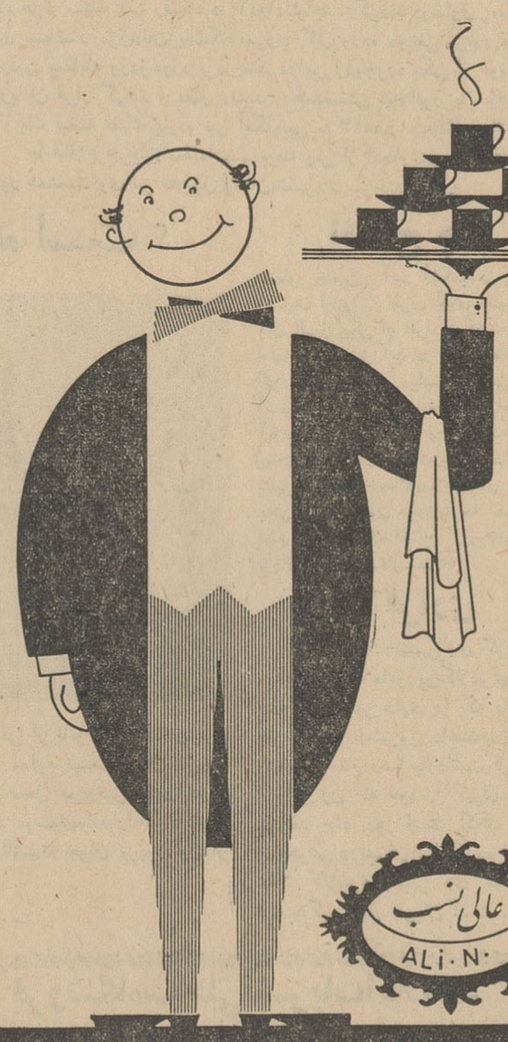

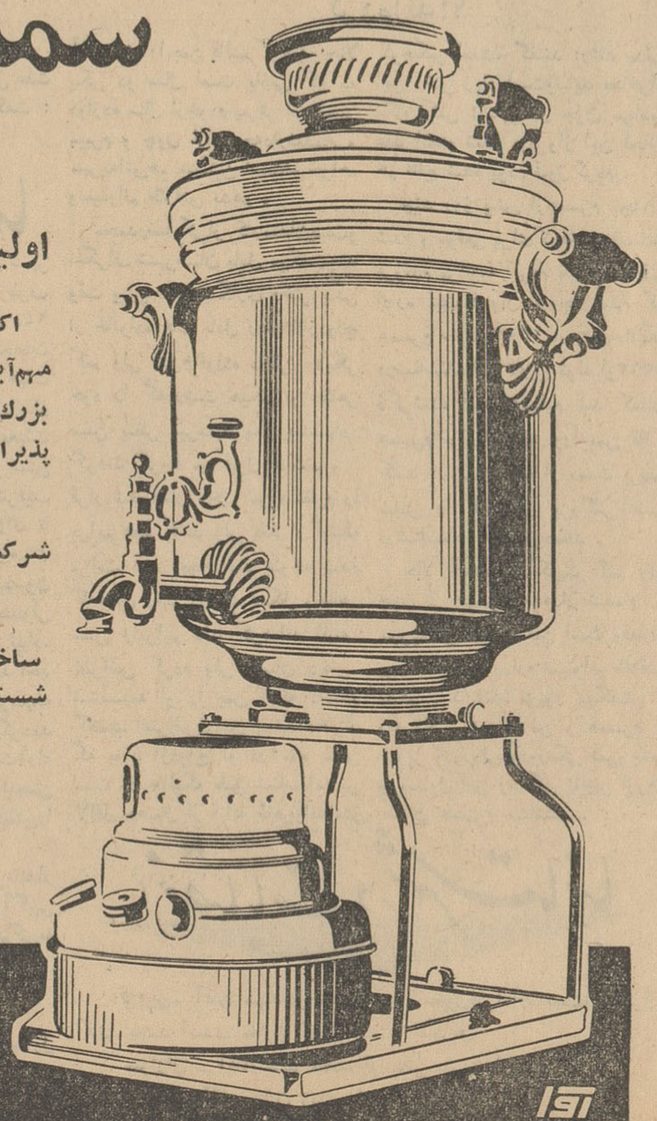

محصول کارخانه صنایع فلزی عالی‌نسب

عالی نسب ALi·N·

مرکز فروش ، فروشندگان محصولات عالی نسب در تهران وشهرستانها ـ عمده فروشی تیمچه حاجب‌الدوله ساختمان مهر

تلفن ۲۶۸۰۵ و ۲۲۱۱۲

خبرنگاران ما از شهرستانها اطلاعات میدهند

رئیس کل دخانیات گیلان گفت:

نصف محصول توتون گیلان آفت زده است

امسال توتونکاران گیلان حداکثر ۵۰ درصد محصول برداشت خواهند کرد

هر روز قسمت بیشتری از مزارع توتون باین آفت نوظهور آلوده میشود و از بین میرود

درمزارع توتونکاری گیلان تك تك بوته‌هائی که سالم مانده است دیده میشود .در چند هزارمتر مزرعه توتونکاری این کشاورز فقط یك بوته سالم توتون وجود داشت ! همین استکه می‌بینید.

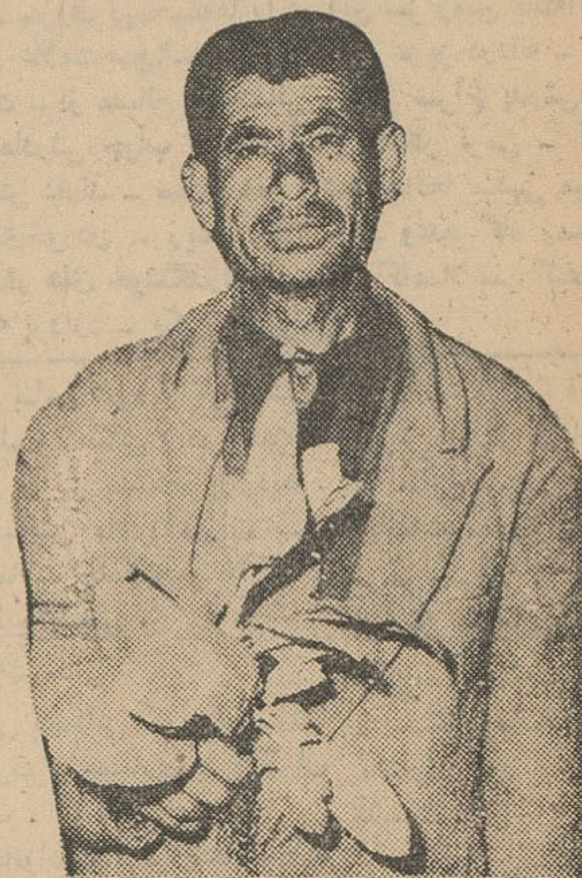

از چندین هکتار مزارع توتونکاری این کشاورفقط یك بوته سالم مانده است

اخیرا آفت جدیدی بمزارع توتون‌ـ کاری گیلان حمله‌ورشده ومزارع توتون این منطقه در خطر انهدام قرارگرفته است . براثر بروز این آفت تاکنون نیمی از محصول مزارع توتونکاری از بین رفته و گرچه از طرف مقامات مربوطه برای سمپاشی مزارع توتونکاری ومبارزه با این آفت نوظهور اقدام شده است ولی چنانچه این مبارزه سریعتروووسیع تر انجام نشود بقیه محصول توتون مزارع گیلان از بین خواهد رفت .

خبرنگار ما در رشت گزارش می دهد: برای اطلاع از چگونگی بروز این آفت واقداماتی که برای مبارزه باآن و نجات محصول توتون مزارع گیلان بعمل آمده است با آقای حاکمی رئیس کل دخانیات استان گیلان تماس حاصل شد. مشارالیه اظهار داشت از روز ۲۹ اردیبهشت ماه شنیده شد که آفت نوظهوری درمزارع توتون گیلان پیدا شده و قسمتی از مزارع توتونکاری را از بین برده است .بلافاصله جریان به صومعه سرا و حومه رشت شروع شدولی چون بروز این آفت ناگهانی بودنتوانستیم تدابیرقبلی برای مبارزه باآن انجام دهیم وحالا بااقداماتی که برای سمپاشی مزارع توتونکاری ومبارزه بااین آفت بعمل می آیدامید میرود از مزارع توتونکاری گیلان ۵۰ تا ۶۰ درصد بهره برداری شود.

دربارهٔ طرز مبارزه با این آفت نوظهور آقای حاکمی اظهار داشت: مامورین سمپاش ،مبارزه با آفت محصول توتون را از مزارعی که کمتر دچار آفت و آسیب شده بود شروع کردند و مزارعی را که آفت شدید دیده بود وامیدی نمیرفت که حاصلی بدهدنادیده گرفتند .

آفت مزارع توتونکاری ازمنطقهٔ احمد گوراب شروع گردید و به مزارع توتونکاری مناطق دیگرسرایت کرد ولی هنوز بدرستی معلوم نیست که این آفت نوظهور از کجا پیدا شده است . آنچه مسلم است براثر بروزناگهانی این آفت نوظهور در بعضی مزارع توتونکاری فقط ده در مرکز گزارش داده شدو تعدادی سمپاش ومقدار سم لازم برای مبارزه باآفت مزبورازمرکز ارسال گردید. سمپاشی ومبارزه باآفت نوظهور در نواحی بندر پهلوی ، طاهر گوراب، صد محصول قابل برداشت باقیمانده ودرنقاط دیگر که سمپاشی شده و آفت کمتری راه یافته است تا ۸۰ درصد محصول برداشت میشود .

آقای حاکمی اضافه کرد که رویهمرفته این آفت نوظهور درحدود ۵۰ درصد از محصول مزارع توتون‌ـ کاری گیلان را ازبین برده و با سمپاشی هائی که شده است امیدمی رود امسال نصف محصول توتون گیلان سالم بماند وبرداشت شود.

رئیس کل دخانیات درباره پرداخت اقساط کمك بتوتونکاران اظهار داشت:

دولت هرگز قصد ندارد در این موقع بحرانی کمك بتوتونکاران را قطع کند تاکنون چهار قسط کمك بزارعین توتونکار گیلان پرداخت شده و فقط یك قسط باقیمانده است که آنهم بزودی پس از تامین اعتبار پرداخت خواهد شد .

***

خبرنگار ما اضافه میکند بروز این آفت نوظهور در مزارع توتون‌ـ کاری گیلان توتونکاران راسخت نگران کرده است . زارعین که حاصل یکسال رنج و زحمت خودرا از دست داده‌اند ودر صورتیکه تمام مزارع توتونکاری سمپاشی شود فقط ببرداشت نیمی از محصول توتونکاری خود امیدوارند دست روی دست گذاشته شاهد از بین رفتن محصول کشاورزی هستند و کاری از دستشان برنمی‌آید . این بیچارگان هر روز که برسر مزرعه توتونکاری خود میروند قسمت زیادی از بوته‌های توتون را آفت زده می بینند و نمیدانند چکار کنند ؟ توتونکاران میگویند : این آفت نیست بلای آسمانی است که امسال بجان مزارع توتونکاری ما افتاده و حاصل یکسال زحمت ما را ازبین برده است .

فعالیتهای عمرانی

چندی پیش براثر تشویق وراهنمائی آقای عباس موید احمدی دهیار قریه سلطان آباد شهریار جاده‌ای بطول پانصد متر و چندین جاده فرعی دیگر دراین قریه ایجاد گردید و اخیرا نیز تصمیم گرفته شده است که درمانگاهی در دهکده قلعه میر واقع در فاصله ده کیلومتری سلطان آباد ساخته شود ساختمان این درمانگاه چند روز قبل شروع شد و هم‌اکنون در دست تکمیل میباشد . بااقدامات آقای موید احمدی یکدستگاه تلمبه بهداشتی در قریه نصیر آباد نصب گردید و مورداستفاده قرار گرفت بزودی جاده دیگری نیز ساخته میشود که قلعه میررا بچندقریه دیگر متصل خواهد کرد .

موتورلنچی که درساحل آبادان آتش گرفت وسوخت

درشماره گذشته اطلاع داده شد که یك‌فروند موتور لنج هنگامیکه در اسکله ناو گروه مستقل ژاندارمری خسروآباد آبادان پهلوگرفته بودناگهان آتش گرفت و بکلی سوخت ضمنا دراین جریان قسمتی از اثاثه‌واموال سرنشینان موتور لنج ازبین رفت در عکس بالا موتور لنج مزبور که‌براثر حریق متلاشی شده است در حالیکه از بقایای آن دود متصاعد است دیده میشود .

نمایندگان اطلاعات درخدمت مردم

مردم شهرستانها بوسیله نمایندگان اطلاعات خواسته های خود را شرح میدهند

تقاضای کمك آموزگاران گرگان

کمك آموزگاران فرهنك گرگان دستجمعی بدفتر نمایندگی اطلاعات آمدند گفتند: قرار است طبق دستور صادره از وزارت فرهنك برای تبدیل سمت کمك آموزگاران برتبهٔ آموزگاری کلاسهای کار‌ـ آموزی تابستانی تشکیل شود . ما کمك آموزگاران فرهنك گرگان که در قراء و قصبات دور افتاده هریك چندین کلاس را اداره میکنیم نمی توانیم برای شرکت در کلاس کارآموزی باداشتن چندین سرعائله برای مدت مدیدی زن و فرزندان خود را بامان خدا بسپاریم وبشهربیائیم با توجه باینکه عده‌ای ازآموزگاران فعلی بدون شرکت در کلاس کارآموزی تبدیل سمت یافته واز رتبه کمك آموزگاری بپایهٔ آموزگاری رسیده‌اند تقاضا داریم در صورت امکان ما را ازشرکت در کلاس کارآموزی معاف دارید و بادرنظر گرفتن سوابق خدمتمان پایهٔ کمك آموزگاری ما را تبدیل برتبهٔ آموزگاری نمایند .

توتونکاران صومعه‌سرا نگرانند

عده‌ای از توتونکاران صومعه سرا بدفتر نمایندگی اطلاعات آمدند وبانگرانی گفتند: آفت نوظهوری که در مزارع توتونکاری ماپیدا شده است تاکنون ۹۵ درصد محصول توتونکاری این منطقه را ازبین برده وقسمتی از صیفی کاری کشاورزان نیز براثر آفتهای گوناگون ازبین رفته است .تاکنون ازطرف اداره دخانیات گیلان برای پرداخت اقساط سوم و چهارم کمك بتوتونکاران اقدامی نشده و هروقت مراجعه کرده‌ایم مایوس بازگشته‌ایم . میگفتند : بیائید ووضع زندگی ووضع کشاورزی مارا ببینید واگر دلتان بحالمان سوخت برای کمك بما اقدام کنید .

شهربانی میناب گذرنامه مرزی نمیدهد

جمعی از نمایندگان اهالی میناب بامراجعه بدفتر نمایندگی اطلاعات گفتند : تاوقتی شهربانی درمیناب تاسیس نشده‌بود برای گرفتن گذرنامه مرزی باصرف مبلغی هزینه ناچار به‌بندر عباس وبخش‌تی‌آب میرفتیم و پس‌از چندین روز معطلی گذرنامه میگرفتیم بالاخره برای تامین امنیت ونظم درشهرستان میناب شهربانی تاسیس گردید ولی هنوز اجازه‌صدور گذرنامه مرزی بشهربانی میناب داده نشده وبرای ما اهالی که گاه‌وبیگاه از نظر انجام کارهای تجارتی باید دررفت وآمدباشیم واحتیاج بگذرنامه مرزی داریم وجود و عدم شهربانی یکسان است تقاضا داریم ترتیبی داده شود که شهربانی میناب هم اجازه صدور گذرنامه مرزی‌داشته باشد

در محمود آباد بانك ملی تاسیس نشده

نمایندگان کسبه‌و اصناف وپیشه‌وران محمود آباد کناره بدفتر نمایندگی اطلاعات آمدندو گفتند: درسالهای اخیر جمعیت محمودآباد زیاد شده واین شهر توسعه یافته است باوجود تاسیسات شرکت نفت وکارخانه گونی بافی و رونق وافزایش معاملات و پیشرفت اقتصادی تاسیس شعبه بانکملی در محمود آباد ضروری است تقاضا داریم مقامات مربوطه برای انجام این درخواست ماتوجهی مبذول دارند .

ازتهران دکتر شده

قبلا در این صفحه خبری باعکس آقای دکتر سه چهاری چاپ شد مبنی براینکه ایشان از دانشکده معقول و منقول اصفهان به‌دریافت درجه دکتری در رشته منقول نایل شده‌است توضیحا متذکر میگردد که‌در اصفهان هنوز دانشکده معقول و منقول تاسیس نشده و آقای دکتر حسن سه‌چهاری از دانشکده معقول و منقول تهران دررشته منقول بدرجه دکتری نائل گردیده است .

ده دقیقه تگرك بارید

محصول کشاورزی چند قریه از بین رفت

خبرنگار ما در بوکان گزارش میدهد : چند روز قبل هوای بخش بوکان ابری شدو متعاقب آن طوفانی نسبتا شدید آغاز گردید وتگرك شدید و درشتی باریدن گرفت براثر ریزش تگرك شدید درقراء حصار قازلیان،محمود آباد ، کهریزه ،قاتا نقرواطراف بوکان بمزارع کشاورزی قریه حصار زیان کلی واردشد پریروزنمایندگان مالکین و کشاورزان قراء حصار و قازلیان بدفتر نمایندگی اطلاعات آمدندو گفتند: براثر ریزش تگرك محصول کشاورزی این دو قریه خسارات فراوان دیده و چنانچه بکشاورزان کمك نشود امسال محصول نخواهند داشت تقاضا داشتند از طرف مقامات مربوطه برای کمك بکشاورزان آسیب دیده‌اقدام مقتضی بعمل آید .

۱سارق مسلح افغانی مقتول ودیگری دستگیر شد

در زد و خورد باسارقین مسلح افغانی

سارقین از مرز گذشته بودند تا بدهات مرزی ایران دستبرد بزنند

خبرنگار ما دربیرجند گزارش میدهد چندروز قبل دو نفر سارق مسلح افغانی که از مرز گذشته‌و درانتظار موقعیت و فرصت مناسب برای سرقت از قراء مرزی ایران درکوهستانهای هزار سنك آب مشغول استراحت بودند بوسیله مرزبانان ایرانی محاصره شدند وطی زدوخوردی که بین سارقین مسلح افغانی ومرزبانان ایرانی رخ دادیکی ازسارقین بقتل رسید و دیگری تسلیم شد. جریان باینقرار استکه : مامورین‌پاسگاه مرزی گل ورده ازتوابع بیرجند ضمن گشت روزانه متوجه‌جای پای دونفرشدند که‌ازمرز افغانستان گذشته ووارد خاك ایران شده بودند. مامورین رد پای آنانرا تعقیب کردند و تاقله کوه هزار سنك آب رفتند. در آنجا مشاهده کردند دوسارق مسلح افغانی مشغول استراحت وخوردن چای میباشند مرزبانان پاسگاه مرزی گل ورده دو نفر مزبور را محاصره کردند تا دستگیر نمایندولی سارقین بمقابله وزدوخورد پرداختند دراین زدوخورد یکی از دونفر سارقین مسلح بنام طالب هدف گلوله مرزبانان قرار گرفت و بقتل رسید و همدستش بنام انور بامشاهده اینوضع تسلیم شد .

یك قبضه تفنك یازده تیر انگلیسی با ۱۳عدد فشنك و یك تبرزین از سارقین مزبور کشف شد

با اطلاع جریان بمقامات مربوطه پس از انجام تشریفات قانونی جنازه سارق مقتول مدفون گردید وانور همدست وی نیز تحویل زندان شهربانی بیرجند شد .

آقا ، زنمرا بمن قالب‌کردند

همسرم ده سال پیرتر است و در شناسنامه دهسال‌جوانترش کرده‌اند!؟

از اطاق دادستان آشفته حال بیرون آمد و گفت :

... ازاطاق دادستان ،آشفته و پریشانحال بیرون آمد و وقتی علت راسئوال کردم باعصبانیت گفت :

آقا ، زنم را بمن قالب کردندو حالا یکی دو سال است بازنی که ده دوازده سال ازخودم پیرتر است‌بسر میبرم و چون ازاو بچه‌دارشده‌ام و مهریه‌اش‌هم سنگین است‌نمیخواهم ونمیتوانم طلاقش بدهم .

محمدرضایکی‌از کارمندان‌پست‌و تلگراف شهرستان بابل میگفت‌چند وقت پیش بخواستگاری دختر یکی از خانواده های بابل رفتم تاازدواج کنم ولی این‌خانواده دختر دیگر خود را که‌درشت هیکل و بظاهر مسن بنظر میرسید بمن پیشنهاد کردند گرچه من قبول نداشتم و قرار شد همان دختر مورد نظرم را برایم عقد کنند ولی بعد از اینکه مراسم عقد انجام شد متوجه شدم که‌همان دختر درشت هیکل وبظاهر مسن رابرایم عقد کرده‌اند البته اعتراض کردم ولی کسان دختر شناسنامه او را بمن ارائه دادندو گفتند: اعتراض‌تواین استکه‌دختری که بعقد ازدواج تو درآمده مسن است در حالیکه طبق شناسنامه‌اش لااقل دهسال از قیافه ظاهرواندامش کوچکتر است. گفتند :رشد بدنی این دختر زیاد است‌ونباید بظاهراو نگاه کنی ! بهرحال چون مراسم عقد انجام شده بود واز این لحاظ هم قانع شده بودم قبول کردم .

چند روز پیش ازهمسرم بچه‌دار شدم و موقعی برای گرفتن‌شناسنامه فرزندم مراجعه کردم بامشاهده‌دفتر اداره ثبت احوال متوجه شدم که همسرم متولد ۱۳۰۷ است‌درحالیکه درشناسنامه‌اش تاریخ تولد او۱۳۱۷ ذکرشده است !معلوم شد کسان همسرم برای اینکه اورا بمن قالب کنند در شناسنامه او دست برده‌و سنش را که‌ده‌سال بزرگتر است درشناسنامه کم کرده‌اند .

حالا آمده‌ام شکایت کنم ولی چون از همسرم بچه‌دار شده‌ام و مهریه‌اش هم سنگین است وقدرت پرداخت آنرا ندارم نمیتوانم طلاقش بدهم کارمند مزبور میگفت : زندگانی مشترك من و همسرم با تزویر ودوروئی ودورنگی شروع‌شد و مسئول این زندگی تلخ‌تر اززهر کسان همسرم میباشند .

انتخابات انجمن شهر در شهرستانها

کرند ـ پس از استعفای سه نفر کاندیداهای عضویت انجمن شهر کرند ۹ نفر دیگر کاندیداهای عضویت انجمن شهر باقیماندند وازطرف بخشداری آگهی لازم برای شروع انتخابات انجمن‌شهر صادر شد .۲۴ نفر نمایندگان طبقات مختلف برای تشکیل هیئت نظارت برانتخابات انجمن شهر دعوت شدند و پس‌از اخذ آراء هفت نفر بعضویت هیئت نظارت انتخاب گردیدند . باحضور اعضای کمیسیون پنجنفری‌وفرماندار شاه آباد غرب اخذآراء انتخابات انجمن شهرکرند بانظارت اعضاءهیئت نظارت برانتخابات شروع شدو تاظهر ادامه داشت ولی هنگام ظهر شش نفراز کاندیداهای عضویت انجمن شهر مجددا استعفا کردند وباینترتیب فقط سه نفر کاندیدای عضویت انجمن شهر باقیماندند !اخذ رای تا ساعت شش بعدازظهر ادامه داشت‌ولی ساعت ۳ بعدازظهر اعضای هیئت نظارت برانتخابات انجمن شهر نیز استعفا کردند. از طرف کمیسیون پنجنفری کتبا به هیئت نظارت ابلاغ شد که‌از استعفا خودداری نمایندولی این نامه هم در تصمیم اعضای هیئت نظارت مبنی‌براستعفا تغییری نداد. بالاخره باوجود استعفای هیئت نظارت برانتخابات انجمن شهر کرند اخذ رای تاعصر همانروز ادامه یافت وصندوق آراء و دفاتر مربوطه بوسیله اعضای کمیسیون پنجنفری لاك‌ومهر شدو تحویل مقامات انتظامی گردید از اعضای علی‌البدل هیئت نظارت دعوت شد تاباحضور آنان قرائت‌آراء انجام شود ولی اعضای علی‌البدل هم استعفا کردند. فعلا انتخابات انجمن شهر کرند پس از ۹ ماه معطلی تابایـن پایه رسیده است خدا عاقبتش‌را ختم بخیر کند !

ساوه ـ اولین جلسه اعضای انجمن شهر ساوه با حضور فرماندار بریاست سنی آقای امین صالحی درسالن شهرداری تشکیل شدوآگهی موجودیت انجمن شهر صادر گردید و دفتری بمنظور اخذو رسیدگی‌به شکایات رسیده اختصاص داده شد .

پایان مسابقات

دیروز مسابقات‌نهائی‌والیبال‌وبسکتبال بین تیمهای نه شهرستان استان مرکزی‌دراراك انجام شد ودرنتیجه در قسمت والیبال تیم شمیران ودر بسکتبال تیم شهرستان قم رتبه‌اول را احرازکردند صبح دیروزورزش‌ـ کاران هر شهری بصوب شهر های خود عزیمت کردند .

انتصابات در شهرستانها

قزوین‌ـ آقای مهندس مستوفی‌پور، معاون‌فنی‌اداره پست‌و تلگراف آقای محمد اسدی معاون اداری پست‌و تلگراف

سراوان ـ آقای سید محمد لواسانی ،فرماندار

ورامین ـ آقای بیژن زند، رئیس پست‌و تلگراف

نهاوند ـ آقای غلامعلی صدوقی ،فرماندار

افتتاح چاه

بمنظور تامین آب آشامیدنی اهالی آشتیان اخیرا از طرف آقای حسینعلی خان البرز یکی از افراد نیکوکار یك حلقه چاه عمیق آب در این منطقه‌حفر گردید و باانجام مراسمی بشهرداری آشتیان واگذار شد . چاه آب اهدائی آقای البرز چند روز قبل باحضورعده زیادی از روسای ادارات‌دولتی‌ومحترمین شهر بوسیله حجةالاسلام آقای دانش یکی از روحانیون مورد توجه اهالی با قطع نوار سه‌رنك افتتاح گردید وبهره برداری از آن آغاز شد .

زن فراری

خبرنگار ما درشهر ری گزارش میدهد دیشب مامورین کلانتری‌شهر ری زن شوهر داری را که باچهار نفر ارتباط نامشروع داشت‌در منزل شخصی بنام رضا بازداشت کردند

این زن که خود را کبری‌معرفی میکند چند روز است که‌از منزل شوهرش درتهران فرار کرده است‌و فعلا کلانتری شهر ری مشغول رسیدگی باین جریان است .

خودکشی کرده یاغرق شده است ؟

قبلا اطلاع داده شد که جوانی بنام کاظم موسوی زاده شاگرد یکی از نانوائیهای بندرپهلوی از بالای موج شکن مرداب غازیان خود را بدریا انداخت و غرق‌شد هنوز معلوم نیست جوان مزبور قصد خودکشی داشته وباینترتیب خودکشی کرده‌است یابقصد شنا درآن محل موج‌خیز خودرابدریا انداخته و غرق شده است .عکس بالا هنگامی‌است که جنازه نیمه جان کاظم موسوی‌زاده را افراد کمیتهٔ نجات غریق بندر پهلوی ازدریا گرفته‌اند وبطرف بیمارستان میبرند ولی متاسفانه جوان مزبور قبل از رسیدن به‌بیمارستان جانسپرد .

شهردار بردسیر

طبق گزارش خبرنگار ما در بردسیر کرمان در جلسه‌اخیرانجمن شهر بردسیر کرمان برای انتخاب شهردار مذاکراتی بعمل آمدوتبادل نظر صورت گرفت درنتیجه پس از اخذ رای آقای حسینعلی خان زند افسر باز نشسته‌ارتش «عکس مقابل» باتفاق آراء بسمت‌شهردار بردسیر انتخاب شد .

فروشگاه ساحلی نشریات اطلاعات درساحل دریای بندر پهلوی

همه روز از ساعت‌شش صبح تا۸ شب آماده است تانشریات اطلاعات را دراختیار مشترکین و علاقمندان قرار دهد. برای‌دریافت نشریات اطلاعات و هرگونه راهنمائی لازم بفروشگاه ساحلی نشریات اطلاعات مقابل پلاژ تربیت‌بدنی مراجعه فرمائید .

شیواترین سخنرانی سال

آندره مالرو درمانهاتان گفت :

سینما هنر و ادبیات را بسطح پائین‌تری کشانده ولی در عوض آنرا در دسترس میلیونها انسان قرار داده است

-۱-

آندره مالرونویسنده‌مشهور ومنتقد هنری بزرك فرانسوی که‌اینك اولین وزیر امور فرهنگی دولت فرانسه میباشد طی اقامت هفت روزه اخیرش درایالت متحده به مانهاتان رفت ودر طی بیانات مبسوطی‌با فصاحت نقش فرهنك را در مبارزه پی‌گیر بشری بخاطر آزادی انسان بیان داشت . او باشدت هنرمندان‌و روشن ـ فکرانی را که‌در چهرهٔ فرهنك جدید توده تنها تنزل وتباهی هنری رامی‌بینند مورداعتراض قرار داد .او گفتارش را بااین بحث جامع آغاز کرد :

کلمه متمدن ضد کلمه‌وحشی و کلمه تربیت شده نیز دروهله اول ضد کلمه نادان بنظر می‌رسد .... دانش یعنی مطالعه آثاررامیراند، شکسپیر و مونته ویدو، فرهنك یعنی احساسه ی که‌درنتیجه دیدن پاسدار شب‌یانمایش ماکبث بمادست‌میدهد امروزه رادیو ، صفحات وبخصوص مطبوعات ، فیلم ها و تلویزیون آنچه که ما آنها را واسطه‌های توده می نامیم ـسیل بیشمار رؤیاهائی راکه مااینك آنها را فرهنك توده‌خطاب می‌کنیم و فرهنك معنوی‌وعقلانی ، بنظر می رسد باآن تضاد داشته باشد در دنیا جاری ساخته است این حقیقت دارد که سطح عقلانی فیلم هائی که روی جنك وصلح یا آنا ـ کارنینا تهیه شده بطور غیر قابل مقایسه‌ای پائینتر از نوشته‌تولستوی میباشد ، این‌واقعیتی است که‌سطح عقلانی و روحی سینما ، بخصوص سطح احساس آن بسیار پائین است اما بدون وجود سینما میلیونها انسانی که فیلم آناکارنینا رادیدند هرگز کتاب آنرا نمی‌خواندند ونمی شناختند این‌فرهنك دستجمعی‌جدید بیان و تعبیر تازه‌ای برای‌احساساتش ومهمتر ازآن برای‌توهماتش بوجود آورده است ،بیانی که‌وسائل‌بیسابقه انتشار وارتباط‌یابخدمت گرفته‌است تمدن مابیش از آنمقدار ماشینی‌که در عرض یکسال ایجاد می کند رؤیا وتوهم می‌آفریند و بوسیله آن‌یك نوع زندگی خیالی که‌تاکنون‌جهان نظیرش را نشناخته است ،ووجودش درزندگی حقیقی صدهامیلیون‌موجود انسانی کاملا با گذشته افسانه‌ای تفاوت دارد، برقرار میسازد و اگر امروز دولت ها وزارتخانه های امور فرهنگی بوجود می‌آورند علتش‌این است که تمام تمدنهای بشری به واسطه افزایش و توسعه زندگی‌های خیالی شان اگر بتوسط ارزش‌ها جهت یابی نشوند ،تهدید میکردند برای مدت هزاران سال این‌ارزش ها فقط ارزش های مذهبی‌بوده‌اند . رنسانس یکنوع فرهنك عقلانی را جانشین فرهنك روحانی ساخت .اما زندگی خیالی رنسانس یك رؤیای توده‌نبود . انقلاب امریکا و فرانسه رؤیای بزرك‌وتکاندهنده‌ای‌راپرورش داد که بتاریخ محدود میشود .برای کشف دوباره یك شکل تخیلی که شامل‌حقیقت‌وغیر حقیقت،احساسات وتخیلات باشد مابايد به‌قرون‌وسطی وبداد گاههای اصیل عشقی آن‌روی بیاوریم . اما سرنوشت مسیحیت‌در دادگاههای عشق تعیین نمیشد،بلکه بدست کسانی تعیین گردید که با نگاهی تعرض آمیز بمزدوران قرن دهم تصمیم گرفتند سلحشوری و جوانمردی را درخود بیابند و از آنها بازستانند .

اینك ، در لحظهٔ پر آشوب‌ترین وپرجذرو مدترین امواج رویائی که بشریت تاکنون بخود دیده‌است ما مبهما در می‌یابیم که مانیز باید سلحشوری خودمان‌وشجاعت‌خودمان را بازیابیم اما چه ارزش ها میتواند این رؤیاهائی‌را که بنظر میرسدهر نوع ارزش را ندیده میگیرند جهت یابی کند ؟

این ارزش ها را فقط و فقط در شاهکارهای هنری جهان ، که‌آن موجودیت شکست ناپذیری را که برمرك و نیستی فائق آمده است در خود مجسم میسازد، میتوان یافت . موج توهم و تخیلی که تمدن‌صنعتی مابر هر شهری پراکنده میسازد همراه‌باکشف وستایش گذشته تمام کره زمین‌است هیچگاه تاکنون نقاشان اینهمه شکل از این همه تمدن را نستوده‌اند .

تمدن ما آثار میکل آنژرا حفظ کرده‌است و کلیساهای رومانسك، آثارباستانی یونان ،معابدسنگتراش مشرق ،چین و هندوستان یعنی مظاهر نیروی عظیم‌روحانیت را از نو زنده کرده است .

در حقیقت فرهنك پراوج‌تریم‌ـ شکل رقابتی‌است که بشریت می شناسد.این هم‌چشمی زندگی‌توهمی انسان را با مجبور ساختن او به رقابت باعظیمترین رؤیای انسانی بسمت اوج خود راهنمائی میکند . بدینقرار هر هنرمند بزرگی سعی دارد با اسلافش درزمینه محتوی وخصوصیت اثری که آنها روی‌ما اعمال کرده‌اند رقابت کند .

ناتمام

هواپیمای ایکس ـ پانزده رقیب موشکهای فضا پیما شده است

بازهم هواپیمای موشکی ایکس ـ۱۵رکورد ارتفاع را شکست وخلبان آن سرگرد رایت قدم دیگری درراه افتخار وپیروزی برداشت.

رابرت رایت‌در طی آخرین پرواز خود بانهایت موفقیت رکورد ۷۶۲۰۰ متر ارتفاع را بدست آورد. این رقم سرسام آوریست که‌برای اولین بار بشر میتواند بایك هواپیما بدان دست یابد. رایت بدین ترتیب بیش از ۲۶ کیلو متر از زمین بالارفته است.

رایت بلافاصله بعداز انجام این پرواز شگفت آور بخبرنگاران اظهار داشت که‌او وهواپیمایش قابلیت اینرا دارند که‌بارتفاعات بیشتری دست‌یابند، خلبان کارآزموده‌آمریکائی اعلام‌نمود که‌درماه ژوئیه خواهد کوشید تارکورد ۸۵۳۴۴متر را بدست آورد، اگر مشکلات مربوط ببازگشت‌این هواپیما بجو زمین حل شود «ایکس پانزده» قادر خواهد بود که رکورد ۹۱۴۴۰متر را بچنك آورد .این ارتفاع مرز جو زمین است ودر بالاتر از آن حالت بیوزنی وجود دارد.

رایت دراین آخرین پرواز خود هنگامیکه باوج ارتفاع معهود رسید اظهار داشت: «چه‌منظره‌هائی، بینهایت عالیست!»وی بعدا اظهار نمود که‌در آن ارتفاع منطقه‌بسیاروسیعی اززمین را مشاهده میکرده‌است. فیگارو

کارولین مادر همه‌ما

یك مجله آمریکائی پیش‌بینی کرده‌است که در سال دو هزار کارولین کندی بعنوان اولین رئیس جمهوری زن آمریکاانتخاب‌میشود .

هفته قبل «جشن مادر» باشکوه و مراسم خاصی درکشورهای اروپائی وامریکائی برگزار شد و بهمین ـ مناسبت نیـ زمقالاتی در روزنامه ها ومجلات مختلف کشور های مزبور انتشار یافت‌ازجمله‌یکی ازنویسندگان معروف و معاصر امریکائی بنام«ربرت آلن آرتور» در ضمن یك مقاله نیمه نگاهی که در مجله «اسکر» منتشر نمود درباره‌سالهای آینده وسرنوشت مردان پیش بینی جالب نموده است باید دانست که مجله «اسکر» فقط مخصوص مردها منتشر میشود .وی در مقاله خود چنین نوشته است : «شب جشن مادر در سال دوهزار و اندی است . درکافه‌ها ومیخانه های شبانه ، مردها وزنها دور میز ها نشسته و مردها شکلات کرم‌دار می نوشند و زن ها نیز لیوان های ویسکی را یکی پس از دیگری بحلق خود سرازیر میسازند . در روی یکی ازدیوارها عکسی از کارولین کندی بچشم میخورد که زیر آن نوشته شده «کارولین مادر همه‌ما» کارولین که اکنون چهار سال و نیم دارد ، دختر رئیس جمهور امریکا میباشد .

پس از آنکه پدر وتمام عموهایش‌یکی پس از دیگری به ریاست جمهوری رسیده‌اند ، وی به عنوان اولین زن رئیس‌جمهورامریکا انتخاب شده‌است کارولین که برای پنجمین بار بریاست جمهوری رسیده ،اعلام کرده که پس از آنکه دخترش به سن‌بیست و یك سالگی یعنی سن رسمی انتخاب شدن بریاست جمهوری برسد ، از مقام خود استعفا خواهد داد . ازسی و شش سال پیش باین طرف مردها دیگر در امریکا اجازه نوشیدن مشروبات الکلی راندارند و ضمنا یك خانم دکتر چینی‌الاصل برای آنکه هرنوع فعالیتی را از مرد ها سلب نماید ، وسیله ای برای باردارشدن زنها اختراع کرده است ، باینترتیب مردها از حقوقای نیز محروم‌شده‌اند

فرانس سوار

از شما چه پنهان ....

* درچند روز آینده الیزابت ملکه مادر بلژیك برای شرکت در فستیوال پابلوکازان که‌در سان‌ژوان واقع درپورتوریکو تشکیل میشود، به‌کوباسفر خواهد نمود. ازطرف دولت کوبا رسما از اودعوت به‌عمل آمده است .

*همانطورکه اطلاع دارید‌چندی قبل براثر سقوط هواپیمائی در فرودگاه اورلی پاریس صدوسی ودونفر مردند ، تمام‌این عده قبلا بیمه‌عمر شده‌بودند و بهمین جهت کمپانی بیمه آمریکا مجبور شده است که مبلغ ۵۹۵۰۰۰۰ دلاربه بازماندگان ایشان بپردازد.

*چندروز قبل کلکسیونی از تابلو های امپرسیونیست در لندن به‌مبلغ یك میلیارد فرانك جدید فروخته شد .

سینما

*قرار داد بازگشت گریس کلی به عالم سینما در هشتاد صفحه‌از طرف آلفردهیچکاك‌تهیه و تنظیم شده و بامضاء طرفین رسیده است قرار است گریس کلی‌در فیلمی که از رمان «وینستون‌گراهام» اقتباس‌شده در رل دختری دزد وولگرد که شهربشهرمی‌گرددو«ماری» نام‌دارد‌بازی‌کند

*کمپانی های فیلمبرداری انگلستان تصمیم گرفته که از داستان زندگانی و عشق‌مارگارت خواهر ملکه انگلستان‌و همسر دو ،فیلمی‌تهیه نمایند ، داستان این فیلم چنین است : عکاسی جوان قلب یکی از شاهزاده خانم ها را که ضمنا خواهر ملکه نیز میباشدتسخیر می کند وپس ازآن که آن دو مدتی بهم عشق میورزند با هم‌ازدواج کرده و عکاس جوان لقب لردی میگیرد .

به‌عقیده روزنامه‌های انگلیسی دولت انگلستان اجازه تهیه فیلم‌مزبور را صادر نخواهد کرد .

از گازهم کفش و لباس و مواد ساختمانی و ماشینهای عظیم میتوان تهیه نمود

دانشمندان علوم شیمیائی شوروی اخیرا موفق به‌تهیه یك نوع کائوچوی مصنوعی از گازشده‌اند. این کائوچوی جدید دارای تمام خواص و مزایای کائوچوی طبیعی استو خیلی هم ارزانتر تمام میشود.

مهندسین‌با این‌نوع کائوچو میتوانند انواع‌و اقسام لوازم مورد احتیاج‌زندگی را تهیه کنند که‌از آن جمله‌است‌لباس وکفش ومواد بسیار سخت‌و مستحکم برای تهیه ساختمانها و ماشین‌آلات عظیم.

دانشمندان شوروی از مدتها پیش در صدد برآمده‌اند که مواد غذائی مصنوعی‌نیز تهیه نمایندولی دراین‌راه هنوز پیشرفتی نصیبشان نشده است. هدف اساسی این دانشمندان اینستکه از الکل ماده غذائی مناسبی تهیه نمایند.

شوروی هنوز درتهیه مواد شیمیائی مصنوعی واستفاده از آنها از آمریکا عقب میباشد.

دلهائیکه در آرزوی یك‌عنوان میطپند

در نیمه اول ماه ژوئیه طی‌مراسم باشکوهی که در «میامی بیچ» واقع در فلوریدای آمریکا انجام میشود ملکه زیبائی جهان انتخاب خواهد شد روز گذشته گروهی از زیبا رویانی که کاندیدای ربودن این عنوان هستند وارد نیویورك شدند. این عده از بالا بپائین عبارتند از ملکه‌های زیبائی کشورهای‌اسپانیا ـ فرانسه ـ بلژیك ـ لوکزامبورك ـ مراکش ـ ترکیه ـ داهومی ـ فنلاند ـ هلند ـ سوئد ونروژ .

خبر گزاری فرانسه

زندگی برادرم «ارنست‌همینگوی»

«ارنست همینگوی» در شمار مردان سازنده قرن ما بشمار میرود .وکتابیکه در این هفته از طرف سازمان انتشارات موسسه اطلاعات منتشر میشود شما راباتمام جنبه های زندگی پرماجرای او آشنا میسازد .

جنایتکار پشیمان

از: پل گوردو

-۱۴-

اظهارات جرج سومز و آنچه که‌او برای اثبات بیگناهی‌خود گفت، مورد قبول بازپرس قرار نگرفت وبخوبی معلوم بود که وی‌این داستان راساخته تاخود را ازچنگال عدالت برهاند .

بازپرس از او پرسید : شماکه درصبح‌دهم دسامبر از فرط بی‌پولی مجبور شدید سه‌پنس ازصاحبخانه قرض کنید، ازکجا آن‌همه پول‌بدست آوردید مدت‌چندروز باتفاق «بتون» دریانورداسترالیائی خرج‌نموده‌اید ؟ وی‌جواب داد : روز سیزدهم دسامبر هنگام عبور از

برابر هتلی که‌مخصوص دریانورد هاساخته شده وبنام «سایلرز ـ هوم» نامیده‌میشود. بدو دریانوردبرخورد کردم که‌جلوی‌مراگرفته‌و گفتند: ماميدانيم که‌توکی‌هستی . پلیس برای پیداکردن شمامشغول فعالیت‌است وازاین وضعی که‌برای‌شما پیش آمده، متاسفیم !مطمئن باشید که‌قصد نداریم‌شمارابدست پلیس بسپاریم.راستی‌خرج‌خود راازکجا تامین می‌کنید ؟حتما به‌پول احتیاج دارید ؟»

من‌به سئوال آنهاجواب مثبت دادم ودریانورد مزبور

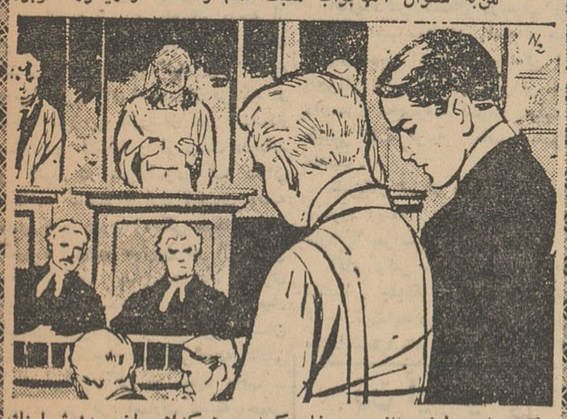

کیف‌های پول‌خودرااز جیب خارج‌کرده و هرکدام مبلغ‌سیزده‌شیلینك بمن‌داده واظهار داشتند که پول مزبور را لازم ندارند پولی که در چند روزخرج‌کردم ازاین راه بدست آمده‌بود ».

وقتی باوگفته شدکه: طبق اظهارات دریانورد استرالیائی ،شما چندسکه طلاهم خرج‌کرده‌اید،» وی جواب‌داد :«بتون» دروغ‌می‌گوید و من‌اصلاپول طلاخرج‌نکرده‌ام وبهتراست بگویم که‌در تمام مدت عمر خودم حتی‌پول طلارا ندیده‌ام !»

پس‌از پایان بازپرسی های مقدماتی، جرج‌وسام درداد گاه‌جنائی شهر لیورپول محاکمه شدند . ریاست محکمه‌مزبور با آقای «جاستیس آتکین»بود و ضمنا آقای «گوردون هوارت» ازطرف محکمه به‌عنوان وکیل تسخیری متهمین تعیین شد واوسعی نمود که اعضای دادگاه‌را تحت‌تاثیر قرارداده ومتهمین رااز مجازات نجات بدهد ،ولی بالاخره پس‌از چند جلسه محاکمه، جرج سومز به‌عنوان قاتل میس برادفیلد

محکوم به‌اعدام شده و سام نیز به‌عنوان همدستی با قاتل به‌چهارسال زندان محکوم گردید .

سومز بدون آنکه حرفی بزند، به‌مجازاتی که‌برایش تعیین شده بود، تن‌دردادولی سام تقاضای فرجام نمود اما درهمین هنگام پلیس خانه‌اورا تفتیش نموده ودر یکی‌از گوشه‌های اطاق او، سه‌لیره طلاو ده شیلینك اسکناس یافت. درمحاکمه مجدد، سام اعتراف‌کرد که

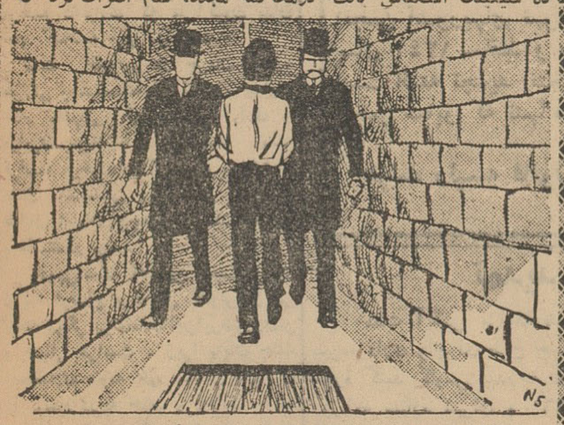

پس‌از قتل میس‌برادفیلد اووجرج ،پول‌های مقتول راتقسیم نموده‌اندو بهمین جهت دادگاه تجدیدنظر اورا به‌پانزده سال زندان محکوم کرد. جرج‌سومز یك‌شب قبل‌از اعدام، بااندوه فراوان ازجنایتی که‌انجام‌داده بود، اظهار پشیمانی کرده وحتی چند قطره اشك نیزاز چشم های وی خارج شد .

فردای آنشب، طناب دارراد گردن وی انداخته واورا به‌مجازات رسانیدند .

پایان

جاسوس برلن

نوشته: گراف سولتیکف

ترجمه : م . طاهبازیان

-۲-

خانم بارون پس‌از گفتن این جمله احساس ناراحتی کرد ومعلوم بود که فکر میکندا‌عتماد بمن خطرناك است. چه آنچه میگفت جنبه فاش ساختن راز نظامی داشت .ولی باوجود این بازهم من موفق شدم این‌نکته راکشف کنم که بین فرماندهان آلمان و شوروی روابط دوستانه‌ای برقرار شده و تیموشنکو یك جعبه سیگار ثمام‌طلا به‌سرهنك ز...اهدا کرده است برای اینکه باسئوالات خود خانم سرهنك راناراحت وضمنا مطنون نکنم‌از ادامه بحث خودداری کردم‌وقرار شد مجددا بدیدارش بروم .

سوسنوسکی سپس نوشته بود که : ادامه این روابط را دومسئله اساسی تهدید میکند، یکی بدی وضع مادی چه‌اینك مبلغی‌به‌هوشه که‌ملاقاتهای‌مادرآنجا صورت میگیرد بدهکارم ومسئله دیگروجودهمسرم است . ممکن است حسادت دیوانه کننده زنم درروابط من‌وخانم‌سرهنك ز... ایجاد اشکال نماید .

لیپنسکی پس‌از خواندن این‌گزارش مات ومبهوت مانده رنگش پریده وعضلات صورتش بطورآشکاری‌منقبض شده‌بود ،این گزارش بمنزله زنك خطری برای لهستان بود. توافق وسازش بین آلمان وشوروی در صورت بروز جنك لهستان از دو جبهه تهدید میشد .

لیپنسکی یکمرتبه گفت : از کجا معلوم سوسنوسکی آنچه را نوشته حقیقت داشته باشد ؟ولی اندکی بعد باز گفت : ولی عکس ؟اینکه دیگر دروغ نیست .

لیپنسکی تصمیم خود را گرفت برای اطمینان‌ازوجود چنین سازشی باید از اطلاعات جاسوسان لهستانی درخاك شوروی نیز استفاده شود.

لیپنسکی بخود میگفت : گزارشهای سوسنوسکی تاکنون پشیزی ارزش نداشت . ولی گزارش امروز اوارزش فراوانی دارد .

لیپنسکی از قسمه مخصوصی اسامی افسران آلمانی را بیرون آورد. در این صورت برابر نام سرهنك بارون ز ... نوشته شده بود که ازسال ۱۹۲۲ یعنی سال امضاء قرارداد عدم مطالبه غرامت جنگی‌تاکنون همیشه طرفدار اتخاذ سیاست نزدیکی بشوروی بوده‌است .

لیپنسکی وقتی این نظریه را خواندبخود گفت : معلوم است که‌برای اجرای این ماموریت باید از این افسر استفاده شود.

هنوز پانزده روز ازدریافت این‌گزارش نگذشته بود که‌لیپنسکی دربرلن پیاده شد .

فصل سوم

سوسنوسکی درحالیکه طبق معمول برای بازدید اسبان خودمیرفت ناگهان برجای خود میخکوب شد .

ـ چه تصادف خوبی ؟اینطور نیست ؟

در برابر سوسنوسکی مردی باپالتو ضخیم وکلاهی بزرك ایستاده بود، بطور کلی قیافه مضحکی داشت .

این مرد سرهنك لیپنسکی بود .

سوسنوسکی از دیدن او با آن‌قیافه متعجب شده‌بود اگر چه تمایلی برای مسخره کردن دراووجود داشت‌ولی اضطرابی که‌ازدیدنش‌دراوپیدا شده‌بود تمایل به‌مسخره‌رازایل میکرد .

لیپنسکی گفت : از دیدن شماخوشحالم ،ولی خواهشمندم مرابنام سرهنك ننامید زیراماموریت من مخفی است ، بهتر است کمی‌گردش کنیم .

ـ مسافرت من به برلن و دیدن شما نباید سبب اضطراب گردد. کاری که شما انجام داده‌اید بسیار مهم و شایان توجه‌است ، من‌اطلاعات شمارا دراختیار ماموران خودمان دررروسیه گذاشته‌ام تابادریافت وتائید آنها‌اقدام لازم بعمل آورم . راستی ،منبع اطلاعاتی شما عالی‌است.

سوسنوسکی بااینکه کسل بنظر میرسید بازسعی میکرد بخنده‌داو ازاین مسئله که سرهنك مخوف دردام افتاده باشد راضی بود، بخودمیگفت اطلاعاتی که فرستاده عالی استولی روابط صمیمانه‌ایکه باهمسر بارون ز.. ادعا کرده وجود خارجی ندارد .

لیپنسکی گفت : بنظر میرسد که این زن‌خیلی مفید باشد، ولی‌در این دوروزی که‌من دربرلن هستم هیچکس ازروابط شما دونفر سخنی نگفته است . واقعاخیلی زرنك و بااحتیاط هستید .

سوسنوسکی درحالیکه از لحن سرهنك بخشم‌آمده‌بود درصددد‌فاع برآمد ، اومیترسید مبادا دامی‌درراهش تعبیه شده باشد .

ـ مسلما من دریك اتومبیل روباز درحالیکه او را درکنارم نشانده باشم در برلن دیده نشده‌ام ، از طرف دیگر بنظرنمیرسد روابط ما تا مدتی ادامه یابد . من تاگلو در قرض فرورفته‌ام .اجازه پانسیون داده نشده ،کرایه اصطبل پرداخت نشده ، راستی چرا مرابه‌ماموریتی فرستاده‌اید واینك ازپرداخت مخارج این ماموریت امتناع میکنید ؟

ـ آرام باشید سوسنوسکی !البته من شمارا فرستاده‌ام و حالا هم ۵۰۰۰ مارك بحساب شما ریخته شده وتازه این اول کاراست.

ـ پس من بااجازه شمابه‌سلمانی میروم .

ـ شما به‌ملاقات خانم بارون ز ...بایدبروید ، من در انتظار دریافت گزارشهای فوری شماهستم . راستی همسرتان کجاست ؟

سوسنوسکی بخود گفت: این سرهنك نه‌فقط کسل‌کننده بلکه حتی خسته کننده‌است وهرلحظه ازشاخی به‌شاخی میپرد .

ـ منکه بشما نوشتم یك بارسنگین بیحالی راحمل میکنم .

ـ بیست سال ازشمابزرگتراست ،اینطور نیست ؟

ـ ۱۸ سال بزرگتر است،ولی مسئله عمده اینجا نیست ، من‌احتیاج به‌استقلال دارم ولی‌او آنقدر این استقلال‌رامحدود کرده که من‌نمیتوانم ماموریت خود را آنطور که‌باید وشاید انجام‌دهم .

ـ بطور خلاصه شما میل دارید که‌اوبرلن راترك کند ؟!

این آرزوی سوسنوسکی بود ولی لحن خشن سرهنك او را دچار هیجان کرد .

ـ سوسنوسکی عزیز ،من امشب به‌ورشو بازمیگردم ،همه کارها درست خواهدشد . راستی بااینکه هنوزساعت هشت‌ونیم نشده صبح زود است ممکن است زنت را ببینم ؟

سوسنوسکی این سرهنك سمج راتانزدیك آپارتمانی که‌درآنجا اطاقی اجاره کرده بود راهنمائی کرد . این خانه نزدیك میدان مسابقه‌بود

لیپنسکی گفت :شما اسبهایتان راسرکشی کنید ،من خودم پیش همسرتان خواهم رفت .

ناتمام

نماینده دولت الجزایر از ملت ایران ...

بقیه از صفحه ۵

و مشکلات بیشمارشان نمیتواند باشد، زیر ااساسی ترین هدف حکومت موقت جمهوری الجزایر عبارت از باز دادن امکانات بهره مند شدن از شرایط عادی زندگی به این پناهندگان‌است.

اکثر قریب باتفاق این پناهندگان از زنان بی شوهر و کودکانی تشکیل میشوند که پدر و مادر و دودمان و هستی و نقد زندگی را از دست‌داده‌اند. تنها ذکر این نکات کافی است تا ضرورت اکید حداکثرحمایت ازاین پناهندگان و خودداری از رها کردن آنان را در چنگال سرنوشت تیره و تاری که بدان دچار هستند با وضوح فراوان تاکید کند . ما باید هرچه زودتر حداقل آنچه را که برای زندگی مورد نیاز است به این لشکر بیشمار مجروحین و پاك باختگان برسانیم ، یعنی حداقل امکانات سکونت و غذا و پوشاك و دارو را برای آنها فراهم کنیم .

در مرحله بعداز آن لازم است که برای تعیین جا و مقام هرکدام از این افراد در صنف ها و دسته های مختلف اجتماعی اقدام کنیم و به آنها امکان دهیم که جملگی به هم‌میهنان‌شایسته کشور خویش تبدیل گردند و هرکدام نقش شایسته خودرا در اجتماع ایفاء کنند .

بهمان ترتیب و باهمان درجه از فوریت و ضرورت باید به سرنوشت غم فزای دو میلیون الجزایری که به وسیله نیرو های استعماری فرانسه در داخل سرزمین خودشان نفی بلدشده و خانه و کاشانه را از دست داده‌اند و اکنون در مراکزی که عنوان استفاده کننده « اردوگاههای دسته جمعی » را دارند زندگی میکنند فکر کنیم . این دو میلیون نفر از مزارع و دهات خود اجبارا به نقاط دیگری کوچ داده شده و طی سال های متمادی روح و گوشت تن هایشان متحمل شکنجه های بیرحمانه ناشی از شرایط زندگی در محیط طاقت ـ فرسای مراکز اسارت دسته جمعی گردیده است . لازم به تذکر است که این نفی بلد های پردامنه و دسته جمعی زندگی اجتماعی و اقتصادی الجزایر را بازخم های بسیار ژرف آزرده ساخته و آنرا منقلب کرده است .

بدون شك این توده کثیر انسانی، در فردای روزی که دروازه‌های مراکز اسارت دسته جمعی باز شود خود را همچون غریقی که هیچ ملجاء و پناهی نداشته باشد ، در سرگردانی و بلاتکلیفی عذاب دهنده‌ای احساس خواهد کرد .

مسئله بزرگی که مورد ابتلای این آوارگان است . از هرلحاظ‌بامسائلی که ما به الابتلای پناهندگان میباشد دارای تشابه است . با تاکیدفوق‌العاده ایجاب میکند که این توده بزرك را از نومیدی نجات بخشیم و از ویران شدن بنای امید شان به یك زندگی بهتر جلوگیری کنیم .

باید بتوانیم در آینده‌ای هرچه نزدیك تر جای تمام این توده بزرك را که یك پنجم جمعیت‌الجزایرهستند در اجتماع معلوم کنیم و به هرکدام جا و مکان شایسته ای بدهیم .

باتوجه به این دو مورد نمونه که ـ البته قطره هائی از دریا هستند ـ با سهولت فراوان میتوان درك کرد که حکومت موقت جمهوری الجزایر هنگام تجسس راه حل برای هرکدام از این مسائلی که حدت و فوریت هیچکدام از آنها بر کسی پوشیده نیست باچه مشکلات سهم آوری روبرو خواهد بود .

باتمام این احوال ملت و حکومت مردم الجزایر با عزم راسخ و اطمینان واثق به مقابله این اوضاع شتافته‌اند .

در منظره پر ابهت طلوع آفتاب جان بختی همبستگی و برادری که بر سرزمین ما میدرخشد ، فرد فرد ملت الجزایر در نهضت بزرك تخفیف فقر برادران گرسنه و شرکت فعالانه در حل مسائل بزرگی که مورد ابتلای سرنوشت تمام افراد ملت میباشد آستین همت و مردانگی بالا زده‌اند و مردم برادر سرتاسر جهان با قلب و روح آکنده از احساسات دوستی و اخوت به مجاهدات ملت الجزایر در مرحله دشواری که ما اکنون بدان قدم گذاشته ایم مینگرند .

ملت الجزایر در جریان مبارزه طولانی و مسلحانه از کمك و حمایت تمام ملتهائی که مشتاق آزادی و برابری میباشند و از جمله ملت فرانسه برخوردار گردید و بدون‌شك عامل همبستگی بین‌المللی یکی از عوامل شایان توجه‌پیروزی‌ملت‌الجزایر به‌استعمار بود .

بدیهی‌است که این همبستگی در زمینه اوضاع و احوال کنونی از هر زمان دیگر برای‌ملت‌الجزایرضروری‌تر و حیاتی تراست . زیرا پایان جنك استعماری بنوبه خود مسائل تازه‌تری را باتمام درجه حدت و دخالت آنها برای ما مطرح میکند . بنابراین کمك ممالك دوست و برادر در مرحله کنونی برای ما از هر زمان دیگر ارزنده تر و گرانبها تر است . این کمك به معنای واقعی کلام عبارت از همکاری با ملت الجزایر در مرحله انجام‌رسالت طاقت فرسای تجدید ساختمان کشور است . ماالطمینان داریم که این واقعیت بر هیچکس پوشیده نیست و بنا براین همه برادران ملت الجزایر سهم و نقش سخاوتمندانه خودرا در بنای کافی الجزایر نوین خواهند پرداخت .

فرصت را غنیمت میشمارم تا عمیق‌ـ ترین تشکرات ملت و حکومت‌الجزایر را به ملت برادر ایران‌بخاطرهمبستگی برادرانه ای که طی دوران دشوار جنك نسبت به ملت الجزایر ابراز داشت بیان نمایم .

درعین حال از حکومت اعلیحضرت همایون شاهنشاه‌ایران‌بخاطراحساسات دوستانه ای که نسبت‌به امرمبارزه مردم الجزایر ابراز فرموده‌اند سپاس‌ـ گزارم . اطمینان دارم پیوند های مستحکمی که طی مدت طاقت‌فرسای جنك میان دو ملت ماوجودداشته بدون تردید استوار ترین شالوده همکاری های آینده دو کشور برادر خواهند بود .

طرح سئوالات

دراینموقع بیانات آقای دکترمسعود آیت‌شعلال درمورد اوضاع الجزائر پایان یافت و افزود بنده اکنون با کمال اشتیاق و علاقه حاضرم که بسئوالات آقایان درباره مسائل‌مختلف الجزایر پاسخ دهم .

سیاست نفتی الجزایر

ابتدا ، آقای سعیدی خبرنگار ، تهران اکونومیست درمورد سیاست نفتی الجزائر سئوال کرد .

آقای دکتر شعلال درجواب اظهار داشت . سیاست نفتی الجزائر مسئله بسیار مهمی است‌که درزندگی آینده الجزائر تاثیر و نقش بسزائی خواهد داشت ، مخصوصا نسبت بتولید گاز طبیعی نفت توجه خاصی خواهیم داشت .

خبرنگار تهران اکونومیست مجددا درمورد اینکه ، صحرا بالجزائر تعلق دارد یا بفرانسه سئوال نمود .

آقای دکتر شعلال درجواب اظهار داشت . چنانکه خودتان باین‌موضوع توجه کرده‌اید دولت موقت الجزائر در مورد صحرا ، بافرانسویها ، مذاکرات دامنه‌داری بعمل آورده است وتاکید کرد که صحرا ، جزء الجزایر باشد . فرانسویها درابتدای امر میخواستند موضوع ، صحرا را قبول نکنند ولی بالاخره پس‌از اختلافات دامنه‌داری‌که دراینمورد بین الجزایریان وفرانسوی ها بوجود آمد . درسپتامبر گذشته ، پرزیدنت دوگل قبول کرد که صحرا جزء لاینفك الجزایر باشد .

آقای دکتر شعلال افزود که طبق قرارداد اویان که بامضای فرانسه و دولت الجزایر رسیده است ، موضوع بهره‌برداری مشترك دوکشور ازنفت صحرا، تصریح‌گردیده ومسلما الجزایر یك کشور آزاد ومستقل خواهد بود و از منابع طبیعی ونفتی آن نه تنها بایستی بهره‌برداری کند بلکه باید برای‌توسعه اقتصاد کشورهای‌افریقائی از آن استفاده نماید ، ما سعی‌خواهیم کرد . که از ورود محصولات نفتی و ذخائرطبیعی دیگر بکشورهای اروپائی جلوگیری کنیم و مسئله صادرات‌چنین محصولاتی را فقط بکشورهای‌افریقائی اختصاص دهیم تا این کشورها با عواید حاصله بتوانند گامهای مؤثر و مفیدی درپیشرفت خود بردارند .

آقای‌چینی خبرنگارکیهان‌درمورد‌سهام نفتی‌درکشورالجزایروفرانسه‌سئوال‌کرد آقای دکتر شعلال پاسخ دادکه‌موضوع سهام بسیار بغرنج است‌که درقرارداد صحرا منظور شده البته ممکن‌است بعدا در اینمورد اطلاعاتی در اختیار آقایان بگذارم.

اقتصاد آینده

در موضوع اقتصاد آینده الجزایر نیز باید بگویم که اقتصاددولتی مورد نظر خواهد بود و طرح‌اقتصادی دولتی اجراء خواهد گردید علت ان اینست که ما از گذشته های تلخ خود و کشورهائی که پیوسته دستخوش اغتشاشات بوده‌اند نتیجه گرفته‌ایم که اقتصاد لیبرال جزهرج ومرج چیز دیگری ببار نخواهدآورد دولت باید سهم‌موثری‌در آن داشته باشد فداکاریها وتلاشها ومصائبی که دولت و ملت الجزایر در راه احقاق حقوق قانونی و حقه خود دیده است ، بمنظور پیروزی سیاسی نبود ه بلکه تمام تلاش و کوشش این بوده‌است که استخوان بندی‌کشورمان از جهات مختلف‌به خصوص اقتصادی تغییر یابد و دگرگون شود .

ملاقات با نخست وزیر

آقای دکتر شعلال افزود که‌بعد ازظهر دیروز با آقای دکتر امینی نخست‌وزیر درمنزل شخصی ایشان ملاقات نمودم، در این ملاقات که مدت چهل‌وپنجدقیقه بطول‌انجامید، افتخار داشتم که‌مسائل مهم‌الجزایر را برای ایشان تشریح نمایم ، من مخصوصا از توجه فوق‌العاده آقای نخست وزیر نسبت بموفقیت‌الجزایر بینهایت خوشوقت شدم. امیدوارم از مذاکراتیکه دراین زمینه صورت گرفت نتیجه سودمندی بگیریم .

آقای شعلال آنگاه گفت که بزودی ازطرف آقای وزیر خارجه پذیرفته خواهد شد و با ایشان مذاکراتی خواهم کرد .

روابط سیاسی با ایران

دراین موقع آقای الومن رئیس خبرگزاری فرانسه‌درایران، سوآل کرد آیا، روابط سیاسی‌بین‌الجزایر وایران برقرار خواهد شد یا نه ؟ آقای دکترشعلال‌جواب‌داد، بایستی این موضوع را دولت‌موقت الجزایر تصمیم بگیرد، در اینمورد فعلانمی‌ـ توانم جوابی بدهم .

جبران خرابیها

سپس آقای نیك انجام مدیر روزنامه فردا سوآل کرد.

تاکنون کدامیك از کشورها به الجزایر کمك کرده‌اند و نوع کمکها چگونه بوده است ؟ دولت موقت الجزایر برای ترمیم خرابیها چه پیش‌بینی‌هائی کرده است؟ آیا، کمکهائی که صورت گرفته برای جبران خرابیها کافیست یا طرحی در این مورد تهیه شده است ؟

آقای شعلال پاسخ داد. تاکنون کمکهای مادی و معنوی زیادی دولتهای مختلف بالجزایر کرده‌اند که به‌ترتیب نام آن کشورهارا ذکر میکنم. ابتدا ، دولتهای تونس و مراکش، سپس کشورهای عربی ، آفریقائی، آسیائی وسوسیالیستی‌بما کمك نموده‌اند ما تمایل داریم از طرف دول غربی نیز بما کمك شود، اگرچه تاکنون مستقیما از طرف این دولتها کمکی نشده است، از طرف ملل غربی، کمکهای شایان توجهی صورت گرفته است .

در مورد کمکهای آینده‌الجزایر نیز، باید باستحضار آقایان‌برسانم که ما هرگونه کمکی رااز کشورها بلا شرط وعوض خواهیم پذیرفت مشروط بر اینکه در چهار چوبهٔ اقتصادیات الجزایر، مستقر شود.

در مورد سوآل دیگر، بعد از هر جنگی، هر کشوری خرابیها و خساراتی داردوبایدازنظر، اقتصادی وصنعتی طرحهائی تدوین وبه‌مرحله اجراء گذارد، ما هنوز این طرحها وپروژه‌ها را پیش‌بینی نکرده‌ایم ، ولی در هرصورت طرح مهم‌وجامعی

بقیه در صفحه ۱۹

زن ایتالیائی : مخترع ماتیك سفید

بقیه از صفحه ۷

می آورد . زنان و دختران ایتالیایی بمجلات بانوان خیلی علاقمندند و واین‌تنها چیزی‌است که‌دررختخواب قبل از خواب می خوانند . آنها علاقه بی حدو حصری بسینما ، به خوانندگان زن و مرد و به‌هنرـ پیشگان نشان میدهند ، اگر در نقاط مختلف ایتالیا قوانین وآداب رسوم سرسختانه اجرا میشوددررم چنین چیزی وجود ندارد . دراینجا دختران به آزادی هر جا که می خواهند می روند و با هرکس که می خواهند قرار ومدار میگذارند.

غل و زنجیر ازدواج

در ایتالیا زن ایتالیائی پس‌از ازدواج جز تسلیم و رضا کاری‌ندارد اوباید تابع محض اراده شوهرباشد اگر غل و زنجیر ازدواج بردست‌و پای او سنگینی کند امید تجدید و تعویض‌وضع زندگی‌برای اوموجود نیست . زیرا طلاق دراین کشور وجود خارجی ندارد . دراینجا زنا کیفر زندان دارد . وزن آزادی مادی ندارد . دراینجا مردان‌مظنون مانند مردان امریکا ، کارآگاه‌های خصوصی رادر تعقیب زن خودمی گمارند . زن ایتالیایی ازدواج می کند اما احساس خودرا بشوهر نمی فروشد . با این همه ارباب خانه شوهر است اما زن است که حکومت می کند . زن ایتالیایی اکثر اوقات رادر خانه می گذراند. خانه زن ایتالیائی تاریك است . اواز نور آفتاب اجتناب می‌کندزیرا می‌خواهد خانه را تروتازه‌نگاهدارد او تمیز و وسواسی است ومبلهارا هر روز بدقت کامل دستمال می کشد . همه سوراخ سنبه های خانه قفل و کلید دارد . و هرزن خر او است .

مدتها جلوی آئینه

زن ایتالیایی وقتی کارش در خانه تمام شود به استراحت می پردازدو اوقات را به تنبلی می گذراند . او ساعتها از وقت خودرا به خود آرایی صرف می کند . مدتهاجلوی آئینه می ایستد او هفته ای چند ساعت از وقت خود را به خرید کیف و تعمیر وواکس آنها می گذراند. زن ایتالیایی قبل از ظهر اندکی می خوابد . حواب غیلوله ! دراین هنگام تقریبا خانه های ایتالیاساکت وآرام است . هیچ فریادی بگوش نمی رسد . سیگار کشیدن درنظر زن ایتالیایی احترام خاصی دارد زیرا نشانه آزادی عمل اوست .او دم پنجره خانه می نشیند و ساعتها کوچه و خیابان را نگاه می کند واز این پنجره با پنجره روبروپشت سر دیگران غیبت می کند . زن ایتالیایی برای کسب خبرودخالت در کار همسایگان آماده است که دائما پنجره اتاقرا باز کند . از در این پنجره هاست که او دنبال بچه‌هایش داد می‌کشد و فریاد می زند . بچه های او همیشه دم درتوی کوچه بازی می کنند .

تلویزیون ... تلویزیون

تلویزیون از ضروریات زندگی زن ایتالیایی است . هر زن وشوهر دراینده برای خرید تلویزیون‌دست وپا می کنند . وبهترین تفریح آنها تماشای برنامه های آنست .برای شوهر تلویزیون ، وسیله ای‌است که زن اورا ازپرسه زدن در خیابان باز می دارد و باصطلاح مراقب‌وسر که‌در کوچه حرکت می کند یك مشت کلید همراه دارد .

غیر قانونی بودن انتخابات انجمن آشوریهای تهران

بدینوسیله باطلاع آشوریهای ساکن تهران میرساند که آگهی مربوط بدعوت مجمع عمومی انجمن آشوریهای تهران غیر قانونی بوده و انجمن از سال ۱۳۴۰ ساقط و مراتب نیز بموقع اعلام گردیده است البته تجدید انتخابات فقط بوسیله هیئت رئیسه انجمن سابق که تنها مرجع قانونی است میتواند بعمل آید .

هیئت رئیسه قانونی انجمن آشوریهای تهران

آ ـ ۵۶۶۳

تمدید آگهی مزایده

مدت آگهی مزایده شماره ۵۳۳۱ر۲۴۳۶ـ ۳۰ر۲ر۴۱ فروش و بهره‌برداری واجرای طرح جنگلداری جنگل املاکی کندسکوه واقع‌در حوزه گنبد کاوس مندرجه درشماره ۳۳۱ ـ۱ر۳ر۴۱و ۳۳۲ـ ۷ر۳ر۴۱ روزنامه ستاره تهران و ۵۶۶۰ـ۵ر۳ر۴۱ و ۵۶۶۱ـ ۶ر۳ر۴۱ جریده کیهان و۴۸۴ـ ۱ر۳ر۴۱ و۴۸۵ ـ۶ر۳ر۴۱ نورو ظلمت ۵۰۳۱ـ ۳ر۳ر۴۱ روزنامه رسمی کشورشاهنشاهی باشرایط قبلی تاآخر وقت‌روزیکشنبه ۳۱ تیرماه ۱۳۴۱ تمدید میشود پیشنهاد دهندگان میتوانند بادریافت برك مشخصات مزایده ازاداره بازرگانی سازمان پیشنهادات خود را تسلیم نمایند پیشنهادات واصله درساعت ۱۰ صبح روز ۲ر۵ر۴۱ در کمیسیونهای متشکله درتهران وگرگان بازو قرائت‌خواهد شد.

رئیس سازمان جنگلبانی ایران ـ مهندس ارفع

۲ـ۲ آ ـ ۵۴۳۹

من‌ازمطبوعات

بقیه از صفحه اول

انتشارات وزارتخانه‌ها و سازمانهای دولتی حضور داشتند .

درآغاز جلسه آقای معینیان پیرامون تاریخچه تشکیل سازمان انتشارات کشور و هدف آن و نیز طرح تصویب‌نامه جدیدی که برای سازمان مذکور تهیه‌شده‌ودرشورای عالی اداری دردست رسیدگی‌است توضیحاتی داد . آنگاه آقای دکتر امینی نخست‌وزیر ضمن نطق مشروحی ابتدا از زحمات آقای معینیان در اصلاح وترقی اداره‌کل انتشارات ورادیو تقدیر کردوسپس وظائف خطیر مسئولان انتشارات وزارتخانه‌ها و سازمان‌های دولتی‌را یادآور شد .

آقای نخست‌وزیر پیرامون مطبوعات گفت : من گلها ی‌از مطبوعات ندارم اما سروکار داشتن‌بامطبوعات بدون اینکه زوروفشاربشودوظیفه‌ای است که فداکاری و شجاعت و شهامت و کاردانی میخواهد و خوشبختانه بااطلاعی که آقای معینیان بوضع مطبوعات دارد و سابقه ممتد مطبوعاتی ایشان‌صالحتر ووارد‌تر و مطمئن‌تر از ایشان کسی نبود که این کار بعهده او محول گردد. ایشان هم میتواند رعایت وضع مطبوعات را بکند تا اختناق بوجودنیاید و هم در عین حال رعایت مصالح مملکت بشود، البته اگر ما بخواهیم مطبوعات راجع به‌فلان وزیر یامعاون و مدیر کل هیچ چیزی ننویسند انتظار معقولی نیست اما باید انتظار داشت که شکایات وانتقادات معقول ومنطقی باشد .

درسابق ودر دولتهای گذشته نسبت به‌وضع مطبوعا ت‌آنطور که باید وشاید توجه نشده‌است‌وانتظار دولت و مطبوعات این بود‌که پولی بدهند و مطبوعات مداح‌دولت‌باشند امااین کار بصلاح مانیست ، باید کار خوب را گفت وکار بد راهم خاطرنشان ساخت ، ماهم‌البته‌اشتباه میکنیم واین اشتباه ممکن است مطابق مصلحت مملکت نباشد و باید روزنامه‌ها آنرا منعکس کنند

آقای نخست‌وزیر افزود:

دولت کارهای صحیحی راکه‌انجام میدهد بایدرویش تبلیغ کرد وتبلیغات باید یك اساسی داشته باشد وگرنه هیچ راکه نمیشود بزرك کردوصلاح این دولت نیست که یك‌مطلب غیر واقعی را انتشار دهد و اگر یك قدم برداشت آنرا صد قدم جلوه دهد آقای‌نخست‌وزیرسپس‌گفت‌ما درمورد مطبوعات طرفدار برقراری سانسور نیستیم ومن‌بجرات میتوانم بگویم که اکنون در کشورما بیش‌از سایر کشور های مجاور آزادی هست ،البته اینکه ماتوقع‌داشته باشیم مثلاراجع بفلان وزیر هیچ مطلبی نوشته نشود واگر شدوزیر حالش بهم بخورد و جنجال راه‌بیافتد عملی‌و صحیح نیست .

آقای نخست‌وزیر افزود: مابهیچوجه من‌الوجوه نمیخواهیم روزنامه هارا سانسور کنیم ،سانسور مستلزم این است که روزنامه‌ها رابیاورند در یك نقطه ببینندو سانسور کنند. اماتوقع ما اینست که اخبار مضر بحال‌مملکت وسیاست خارجی منتشر نشود،اینکه مابخواهیم تمام آقایان در تمام روز مدح مارابگویند البته صحیح نیست، برای این کار باید پول کاغذو چاپ داد. اما مانه پول کاغذ میدهیم ونه پول چاپ والحمداله از این دولت‌چیزی درنمی‌آید.

آقای نخست‌وزیر مجددا از کار انتشارات و رادیو تقدیر کردو گفت: من‌ندیده‌ام که‌این دستگاه هیچوقت نظر خاصی داشته باشد، نسبت بیك وزیر سمپاتی داشته باشد ونسبت بدیگری نداشته باشد والبته خوب و بدهروزیر هم عاید دولت میشود و روسای انتشارات وزارتخانه‌ها باید باین امر توجه داشته باشندومخصوصا براهنمائی‌انتشارات‌ورادیوتوجه کنندزیرا این‌دستگاه‌بامردم تماس‌داردومیداند از نظر روانی مردم چه میخواهند . این دستگاه میتواند دراین مورد به ادارات انتشارات وزارت خانه ها راهنمائی کند ووقتیکه‌خورا‌ك‌فکری مردم داده شد تحقیقات سوء خارجی خنثی می‌شود ، اداره کل انتشارات ورادیو بابودجه قلیل ووسائل غیر کافی و باوجودی که بودجه های تبلیغاتی همسایگان ماحتی پنج برابر بودجه تبلیغات ما است حقیقتا فداکاری میکند و باید قدرش را دانست .این دستگاه مال مردم‌است و باید چیزی از آن تحویل مردم داده‌شود تانا‌راحت نشوند و گرنه مدح وثنای بنده اگر هرروز ازرادیو بخش شود البته مردم بدشان می‌آید

پس از پایان سخنان آقای نخست‌وزیر چندتن از آقایان‌روسای انتشارات وزارتخانه‌ها صحبت کردند و این جلسه ساعت ده به‌پایان‌رسید.

کمکهای مردم بالجزایر ادامه‌دارد

تا ظهر امروز مبلغ ۱۹۸۹۷۰ ریال کمك‌نقدی توسط روزنامه اطلاعات‌ازمردم ایران‌برای کمك بمردم الجزایر جمع آوری شده است

امروز خانم مطلق خواجوی بدفتر کمیته مراجعه کرد و مبلغ ۲۰۰۰ریال برای کمك به زنان مسلمان الجزایر تسلیم داشت همچنین از طرف‌آقای سروان علی اکبر کاوه ۵۰۰ ریال و آقای ذبیح الله اسلامی از بهشهر ۳۰۰ ریال بدفتر کمیته کمك بمردم الجزایر رسید .

ملاقات

دیروز آقایان ابراهیم وحید ـ دامغانی و عباس صدری بنمایندگی از طرف جمعیت اسلامی بروزنامه ـ آمدند و با آقای دکتر شعلال نماینده دولت‌الجزایر ملاقات‌کردند نامبردگان از طرف جمعیت اسلامی همدری خود را با مردم آسیب دیده الجزایری اعلام داشتند .

نخست‌وزیر

بقیه از صفحه اول

فرهنك درباره دانشگاههای شهرستان ها مورد بررسی و شورو بحث قرار گرفت .

دراین جلسه عده‌ای از استادان دانشگاه تهران، متخصصین آموزش سازمان برنامه‌و معاون ومدیران کل آموزش وزارت فرهنك حضورداشتند

گزارش خبرنگار ما حاکی است که‌د رجلسه دیشب که بیش‌از سه ساعت بطول انجامید قسمتی از طرح قانونی دانشگاههای شهرستانهامورد رسیدگی قرار گرفت‌وقرار شدقسمت های‌دیگر طرح مورد بحث دروزارت فرهنك مورد مطالعه دقیق قرارگیرد وپس‌از حك‌و اصلاح لازم در جلسه آینده کاخ نخست‌وزیری موردبررسی نهائی قرار گیرد .

این طرح پس‌از تصویب به‌هیئت دولت تسلیم خواهدشد .

خبرنگار ما گزارش میدهدبموجب این طرح امور دانشگاههای‌شهرستان ها زیر نظروزارت فرهنك وبوسیله شورای مرکزی که‌درتهران خواهد بود اداره میشود و کلیه کارهای‌اداری وتعلیماتی دانشکده‌های شهرستانها زیر نظرهمین شورا بررسی‌شده وپس از تصویب بروسای دانشگاهها ابلاغ میگردد .

همچنین بموجب این طرح‌بروسای دانشگاهها ودانشکده‌های شهرستانها اختیارات بیشتری تفویض میشود ،ولی انتخاب روسای دانشگاهها ودانشکده ها باوزارت فرهنك وشورای مرکزی خواهدبود .

معلمین باپول خود

بقیه از صفحه اول

آنگاه آقای لنکرانی یکی‌از معلمین فرهنك ناحیه شش اظهار داشت‌احتیاج فرهنك ناحیه شش تهران که یکی‌از نقاط جنوبی و پرجمعیت ترین نقاط تهران است بمدرسه بیشتر است. اگر تمام بچه‌های این بخش بخواهند بطور نصف روز درس بخوانند این بخش احتیاج به۳۳ دبستان دارد. خوبست آقای وزیر فرهنك اجازه‌دهند مردم هنگام ثبت‌نام فرزندان خودمبلغی اضافه بدهند تا از این محل‌مدرسه ساخته شود . امیدوارم کادر اداری فرهنك نیز بتاسی از معلمین دراین راه خیر شرکت جویند .

دراین‌هنگام آقای میر فصیحی‌مدیر دبستان طاهر تنکابنی مبلغ چهارصد تومان پرداخت و آقای غروی کارمند فرهنك نیز تعهد نمود یکماه حقوق خودرا بپردازد.

متمکنین ما

وزیر فرهنك گفت پیشنهادهمکاران عزیز بسیار مفیداست و من از شما تشکرمیکنم در کشورهای مترقی‌بنگاه های خیریه آنقدر پول جمع آوری میکنند که پس‌از صرف مبالغ مورد احتیاج خود اضافه‌اش را بکشور های دیگر میدهند ولی متاسفانه درکشور ما ثروتمندان و متمکنین بهیچوجه حاضر بفداکاری نیستند.

وزیر فرهنك افزود مردم بهیچ عنوان مقصر نیستند دروغگوئیهای دولتها مردم رامایوس کرده و آنچه دولت هامیگویند مرد م‌قبول نمیکنند وقتی معلمین که‌دراین‌امر که جنبه‌معنوی آن بیشتر است اقدام کردند مسلما درس اخلاقی بمردم خواهند دادومردم حقیقت‌رابا‌ورخواهند کردالبته‌مردم‌خیری مانند آقای عاصمی هم هستند که‌برای ساختمان دومدرسه ۳میلیون تومان مصرف میکند وهمانطور از روزی که ماآمده‌ایم در حدود ۳هزار قطعه‌زمین بفرهنك اهداء شده‌است ولی این کافی نیست . امیدوارم معلمین شهرستانهانیزبشماتاسی‌کنندومدارسی درشهرهای خود بنا کنند .

یکی‌از همکاران گفتند معلمین باکمك مردم درهر بخش مدرسه بنا کنند همتی بفرمائید که در هرناحیه طبقه معلم مدرسه‌ای‌بناکند وهدیه‌نماید مابلاکی میزنیم که «هدیه معلمین فلان‌بخش بفرهنك ایران» مسلما در این امر خیر هم خداء هم ملت وبچه هاونسل جوان‌از شماراضی خواهند بود .

آقای درخشش سپس رشته سخن‌را به‌آن دسته از ثروتمندان ومتمکنین که‌حاضر نیستند درکارهای عمومی بمردم مملکت کمك کنند کشانید و گفت امیدوارم روزی حساب و کتاب باشد که‌مردم خدمت آنها برسند . وقتی ناراحت میشویم که ملت ازما برگردد ،ما تشخیص داده‌ایم که‌نجات مملکت از بین رفتن این طبقه است آنها هم که نادرست بوده‌اند وماآنها را از فرهنك بیرون کردیم از گفته های آنها نیز ناراحت نمیشویم ، طبقه‌ای که از بودجه فرهنك بزرگترین استفاده هارامی‌بردند ومدتها ازاملاك اوقافی برخوردار شده‌اند چه مانعی دارد‌که بیایند و علیه ما صحبت کنند تمام قوای‌مملکت درشرایط فعلی پشتیبان معلم‌است شاه ،ملت ،دولت پشتیبان طبقه‌معلم‌است .

اگر اقلیت ناراحت علیه ما قیام‌می کند ما آنها را ازبین میبریم .

اگر ثروتمندی که ارز پسرش را قطع کرده‌ایم تامدرسه‌ای بسازیم از مابد بگوید مارنجیده خاطر نمیشویم بلکه خوشوقت هم‌میشویم.

درپایان آقای درخشش ضمن‌اظهار تشکراز معلمین اظهارداشت من هم یکماه حقوق‌ناقابل خودم را اهدا می کنم‌وامیدوارم این‌کار در تعطیلات تابستان باسرعت انجام گیرد و درجشن شادی پایان بنای هرمدرسه شرکت جویم.

ساعت یازده و پانزده دقیقه جلسه پایان یافت .

مجلس ترحیم دکتر ریاضی

ساعت نه‌تا یازده صبح امروز مجلس ختم مرحوم دکتر حسن ریاضی رئیس‌بخش‌دانشکده پزشکی و برادر آقای مهندس ریاضی‌رئیس دانشکده فنی در مسجد مجدبر گزار شد دراین مجلس آقایان رئیس دانشگاه روسای دانشکده ها و اساتید دانشگاهو عده‌ای ازشخصیت های مختلف مملکت شرکت داشتند

تسلیت

با قلبی اندوهگین فوت جوان ناکام فرهنك ارجمند را بمادر داغدیده و برادران ارجمند تسلیت گفته سلامت وصبر جمیل را از خداوند بزرك‌برای بازماندگان‌آنمرحوم‌خواستاریم

فریدون یونسی ـ حسین یونسی ـ عباس یونسی

فوت نابهنگام جوان ناکام فرهنك ارجمند همکار عزیزمان موجب نهایت تاثر گردید . مصیبت وارده را بخانواده های ارجمند ـ دشتی تسلیت می گوئیم .

از طرف‌کارمندان دبیرخانه شورای عالی سازمان‌برنامه‌رادمند

افسران ودرجه داران و افراد تیپ ۲ پیاده نادری باکمال تاسف و تاثر درگذشت شادروان فرج‌الله شیوائی رابعموم خانواده محترم آنمرحوم بویژه سرکار ستوان دوم محمد شیوائی تسلیت عرض می نمایند . **سرتیپ فرخ نیا**

کارکنان سازمان امور اداری شرکت ملی نفت ایران

مصیبت‌وارده را به همکاران ارجمند آقایان ژیرایرونوزایر مارتیروسیان تسلیت می گویند .

تیمسار سرتیپ دکتر علی فخرائی ـ ریاست بیمارستان پهلوی شماره ۱ ارتش افسران و پزشگان ودرجه داران بیمارستان مصیبت‌وارده را بکلیه خانواده های وابسته و بخصوص به آن تیمسار تسلیت عرض می نمایند .

معاون بیمارستان پهلوی شماره ۱ ارتش‌ـسرهنك‌دکتردیالمه

با کمال تاسف درگذشت‌شادروان سرکار سرهنك نادر مختاری‌را بجناب آقای مختارالسلطنه بزرك خاندان مختاری وبازماندگان آنمرحوم وخانواده محترم یاسری تسلیت عرض می کنم .

معاون شرکت ملی نفت شعبه شیراز منوچهر مختاری

جناب آقای ژیرایر ماردیروسیان ریاست محترم فروش تهران (نفت ملی)

بانهایت‌تاسف درگذشت پدر ارجمندتان را به‌جنابعالی وخانواده محترم تسلیت عرض می نماید .

کریم شفیعی‌ـ سیروس بهزادی

فوت ناگهانی دوشیزه پریوش بشرخواه را به پدر و مادر داغدیده اش تسلیت می گویم .

آ‌ـ۵۷۳۹ **بیمارستان دادگستری ـ رسولی**

جناب آقای حاج غلامعلی مردانبکی

بانهایت تاثرو تاسف مصیبت‌وارده را به آنجناب و فامیل محترمتان تسلیت گفته و صبرو شکیبائی بازماندگان را از خداوند متعال مسئلت می نمائیم .

اتحادیه صنف عطار و سقط فروش تهران‌وتوابع

افسران ودرجه داران و دانش آموزان آموزشگاه گروهبانی سپاه ۱ مرکز

با تاثر فراوان درگذشت پدر ارجمند سرکار ستوان یکم اکبر طاهری‌پور دوست همقطار عزیزمان را تسلیت‌گفته بقای عمر بازماندگان را از خداوند بزرك مسئلت دارند .

سرهنك ستاد جمشید جاوید پور

با کمال تاسف فوت مرحوم دکتر ریاضی برادرگرامی جناب آقای مهندس ریاضی رئیس محترم دانشکده فنی را تسلیت عرض می نمایم .

استاد دانشگاه ورئیس دبیرستان‌البرزدکترمحمدعلی‌مجتهدی

بانهایت تاسف درگذشت نابهنگام شادروان دکتر حسن ریاضی را بخاندان جلیل ریاضی بویژه بجناب آقای مهندس عبدالله ریاضی ریاست محترم دانشکده فنی‌تسلیت عرض و بقاء عمر خاندان جلیل را از خداوند متعال مسئلت داریم . **محمود خلیلی ـ محسن خلیلی ـسعیدخلیلی**

سرکار سرهنك ستاد مهدوی

افسران ودرجه داران افراد هنك ۱۶ مصیبت وارده‌را بفرماندهی خود و خانواده محترمتان تسلیت عرض سلامتی بازماندگان آنمرحومه را از خداوند متعال خواهانند .

آ‌ـ۸۷۶۶ **سنندج سرهنك ۲ رحمانی**

افسران ودرجه داران و افراد لشگر ۶ کردستان

درگذشت‌ناگهانی جوان ناکام دوشیزه جشنیان رابعموم خانواده جشنیان بویژه تیمسار سپهبد نصراللهی فرمانده ارتش‌یکم از صمیم قلب تسلیت عرض و سلامتی بازماندگان را از خداوند خواستارند . **سنندج ـ سرلشگر زهدی**

مجالس سوگواری

مجلس توسل و ذکر مصیبت حضرت سیدالشهداء علیه‌السلام از روز سه شنبه پنجم تیر ماه تا ده شب از ساعت هفت‌و نیم تاساعت ده بعد از ظهر در بنده منزل منعقد است. متمنی است برادران و خواهران‌عزیزبرای کسب فیض در این مجلس شرکت فرمایند .

نشانی : نارمك ـ فلکه هفت حوض ـپارك شرقی چهارراه مدائن منزل **محمد حسین ذکائی**

مجالس ترحیم و یادبود

باطلاع کلیه اقوام و دوستان میرساند چون روزچهارشنبه ٦ خرداد ماه مصادف با شب هفت درگذشت شادروان بانو **گوهرتاج میرفندرسکی (بهجت‌السلطنه)** می باشدمراسمی‌از ساعت ۵ بعد از ظهر در سر مزار آن مرحومه واقع در مقبره ظهیرالدوله برگذار می شود .

عبدالرحیم میرفندرسکی ـ سپهبد باتمانقلیچ‌ـعبدالله انتظام آ‌ـ۵۷۳۷

خانواده های محمدی ـ دهقان ـ روستائی ـ تجلی ـامامی اصفهانیان و غفاری

با کمال تاسف درگذشت **بانو صغری محمدی** راباطلاع فامیل و آشنایان میرساند مجلس ترحیم مردانه وزنانه روز ۳شنبه پنجم تیر ماه ازساعت ۵ بعد از ظهر در منزل آن آنمرحومه در شهر آرا خیابان اول‌شماره۸برگزارخواهدشد. بعموم‌بازماندگان آنمرحومه مصیبت‌وارده‌را تسلیت میدهیم

بدینوسیله فوت مرحوم مغفور **میرزا علی اکبر امیرواقفی** را باطلاع عموم فامیل و دوستان میرساند . مجلس ترحیم روز سه شنبه۵ر۴ر۴۱ازساعت۵ الی ۷ بعد از ظهر درمسجد لشگری خیابان رودکی بین چهارراه هاشمی و وثوق کوچه لشگری و مجلس زنانه در همانروز عصر در خیابان رودکی کوچه عظیمی پلاك ۱۵ منزل آقا سید عباس سعید واقفی‌منعقد خواهد بود .

سید عبدالحسین واقفی ـ مهدی امیرواقفی ـ سید جواد امیر واقفی ـ سید حسین امیرواقفی ـ سید رضا ا میر واقفی ـسید محمد امیرواقفی ـ مریم امیرواقفی ـاحترام السادات امیر واقفی ـسید عباس سعید واقفی ـ و واقفی های مقیم تهران آ‌ـ۵۷۸۹

بعموم‌بازماندگان آنمرحوم مصیبت وارده را تسلیت میدهیم

نمایندهٔ الجزایر باصفهان رفت

آقای دکتر شعلال نماینده فوق‌العاده حکومت موقت الجزایر که بنابدعوت اطلاعات بتهران آمده‌است دیروزظهر ناهاررا مهمان سفیرمراکش بود . در این ضیافت آقای مسعودی مدیر روزنامه اطلاعات نیز حضور داشت .

ساعت ۷ بعد از ظهر دیروز : یك مصاحبه مطبوعاتی در پارك هتل محل اقامت خویش تشکیل داده بود که‌متن مصاحبه‌در صفحه ۵چاپ شده است.

سفر باصفهان

ساعت‌شش صبح امروز آقای دکتر شعلال بنابدعوت مردم اصفهان باتفاق آقایان نوری رئیس سازمان شهرستان های اطلاعات و تاراجی با هواپیما باصفهان عزیمت نمود .

نماینده حکومت الجزایر امروز عصر بتهران مراجعت خواهد کرد و در ضیافتی که از طرف سفیر کبیر مراکش هم امروز ترتیب داده شده شرکت مینماید .

برای شرکت در این ضیافت سفیر کبیرمراکش عده ای از علماء و رجال و روزنامه نگاران را دعوت کرده است .

ملاقات با وزیر خارجه

آقای دکتر شعلال صبح فردا با آقای آرام وزیر امور خارجه ملاقات خواهد کرد .

این ملاقات در منزل آقای آرام انجام‌میگیرد نماینده حکومت‌الجزایر ساعت شش صبح چهارشنبه تهران‌را بقصد بیروت ترك خواهد کرد .

تیم ملی بوکس عراق بتهران‌آمد

ساعت ده‌ونیم بعداز ظهر دیروز تیم ملی بوکس کشور عراق‌مرکب از ۸ قهرمان در معیت دوسرپرست ودونفر مربی وارد تهران شدند . اعضای فدراسیون بوکس،شخصیت های عراقی مقیم تهران و عده‌ای‌از ورزشکاران از هیئت مزبوراستقبال بعمل آوردند واز طرف فدراسیون بوکس کشور دسته‌گلی بسرپرست اکیپ داده شد و سپس قهرمانان برای صرف شام واستراحت‌به‌هتل محل اقامت خود رهسپار شدند .

بعدازظهر امروز قهرمانان از استادیوم فرح‌و محل مسابقه‌بازدید نموده و سپس به‌تمرین‌میپردازند.

ساعت ۷ بعدازظهر روز چهارشنبه اولین مسابقه‌بین‌تیمهای ملی‌بوکس ایران وعراق زیر نظر فدراسیون بوکس کشور در استادیوم فرح برگزارمی‌شود .

بعداز ظهر روز جمعه نیز دومین مسابقه تیم ملی بوکس عراق بـا بوکسورهای منتخب تهران انجام خواهد شد .

بازرس وزارتی وزارت بازرگانی

آقای هوشنك ارجمند رئیس‌سابق گمرك مهرآبادازطرف وزارت‌بازرگانی بسمت بازرس وزارتی وزارت‌بازرگانی منصوب گردید .

آیت‌الله عظیمی دربیمارستان فیروز آبادی مورد عمل جراحی قرار گرفتند

چند روز قبل آیت‌اله عظیمی‌مرجع تقلید اهالی مازندران برای عمل جراحی به‌بیمارستان فیروزآبادی مراجعه کردند وزیر نظر آقای‌دکتر حکمی مورد عمل‌جراحی‌قرار‌گرفتند و امروز صبح بااخذنتیجه‌ازبیمارستان خارج شدند . درمدتیکه ایشان بستری بودند عده‌ای از آقایان‌علماء تهران و رجال مازندران از ایشان عیادت کردند .

امروز صبح نیز آقای هادی‌اشتری وزیر مشاور از آیت‌اله عظیمی در بیمارستان عیادت کرد .

محدودیتهای فعلی

بقیه از صفحه اول

ریال هنگام خروج‌ازفرودگاه‌توسط هواپیمائی کل کشور)

البته چنانچه مسافری از راه زمینی بخارج برود یکهزار و پانصد ریال اخیر را پرداخت نخواهدکرد.

کمك بدولت

درمورد علت اتخاذ چنین‌تصمیمی یك مقام مطلع گفت این کار در اغلب کشورهای جهان و از آن جمله‌کشور همسایه‌ما ترکیه‌متداول است که‌افراد ثروتمند و کسانی که برای گردش و تفریح و تجارت بخارج مسافرت میکنند باپرداخت مبلغی بخزانه‌دولت کمك میکنند . البته‌دراین میان محصلین و بیماران بی‌بضاعت و آن دسته از مامورین دولتی که طبق تصویبنامه دولت جهت شرکت در کنفرانسها به خارج میروند از پرداخت پول‌معاف هستند .

طرح آماده شد

گزارش خبرنگارما حاکی است که طرح تصویبنامه مقررات جدید گذرنامه‌توسط کمیسیون‌مخصوصی تهیه شده و در سوکمیسیونی که فردا در وزارت دارائی تشکیل‌خواهد شد ، مطرح می‌شود .

در تهیه این طرح نمایندگان نخست‌وزیری ، وزارت‌خارجه‌وزارت کشور ، وزارت دارائی ، وزارت فرهنك ، سازمان اطلاعات وامنیت کشور ، شهربانی کل و اداره نظام وظیفه شرکت داشتند .

پیش‌بینی می‌شود این طرح تا پایان هفته جاری بوزیردارائی‌تسلیم شود تاپس از بحث نهائی در کمیسیون معاونین وزارتخانه‌ها در جلسه هیئت دولت مطرح گردد.

پس از تصویب این طرح که پیش‌بینی می‌شود تا دوهفته دیگر عملی خواهد شد کلیه محدودیت های فعلی مسافرت بخارج از بین خواهد رفت .

برای دریافت برك خروج

ضمنا تذکر این نکته‌ضروریست که بیست هزار ریال مزبور بابت دریافت گذرنامه نیست بدین‌معنی که‌هرکسی گذرنامه گرفت میتواند تاپایان مدت اعتبار قانونی آن به مسافرت خارج برود بلکه این‌بیست هزار ریال بابت دریافت برك‌خروج از کشور است .

۲۸۰ اتومبیل دولتی

بقیه از صفحه آخر

مطابق قرار داد، بانك ملی متعهد شده که وقتی قیمت اتومبیل در حراج معلوم شد و برنده حراج تعیین گردید و تشریفات فروش انجام شد تمام قیمت اتومبیل را یکجا به وزارت دارائی پرداخت کند واز خریدار کارمند دولت بابت بهای اتومبیل ۲۰ در صد را نقد دریافت دارد و بقیه را باقساط دو ساله باسفته وصول کنند .

در موقع حراج اتومبیل ها در محلی بمعرض بازدید عمومی گذارده خواهد شد در مدت معین متقاضیان می توانند از اتومبیل ها بازدید کنند و قیمت ارزیابی را به‌بینند وهر قیمتی که خود تشخیص می دهند در یك ورقه چاپی بنویسند و تسلیم دفتر مربوطه نمایند بعدروی قیمت های رسیده مطالعه میشود بزرگترین قیمت رسیده (درصورتی که از قیمت ارزیابی کمتر نباشد) قیمت اتومبیل تشخیص داده میشود دراین مورد کارمندان دولت ومقامی که قبلا ازآن اتومبیل استفاده می کرد در شرایط مساوی حق تقدم خواهند داشت .

اتومبیل هائی که باین نحو فروش به خریدار بشود باخریدار مربوط به بانك ملی معرفی‌میشوند بانك بادریافت ۲۰ درصد نقد و۸۰ درصد اقساط دوساله اتومبیل رابه خریدار واگذار وبهای آن را یکجا به وزارت دارائی پرداخت می کنند

بدنبال ارزیابی اتومبیل های دولتی موجوددرتهران وزارت‌دارائی بشهرستان ها نیز دستور داد که اتومبیل های دولتی جمع آوری‌شده درآن شهرستان نیز ارزیابی شود. نحوه عمل در شهرستان ها نیز مانند تهران خواهد بود

در مورد شرکت ها وموسسات وابسته بدولت نیز این کار صورت خواهد گرفت منتها طرف معامله وزارت دارائی نمی باشد بلکه‌خود ، موسسات با بانك ملی ایران طرف خواهند بود و یا راسا خودشان‌عمل خواهند کرد . تعداد اتومبیل های موسسات وابسته بدولت هنوزروشن نیست ولی پیش بینی میشودبین ۱۰۰ تا ۱۵۰ دستگاه باشد .

تودیع

چون اینجانب حسن نصیری فرزند کما لزاده فردا عازم ایتالیا می باشم لذا از کلیه فامیل و دوستان بدین وسیله خداحافظی می کنم .

آ‌ـ۸۷۴۴

باتقدیم احترامات

دکترحسن علوی

از بیمارستان امیر اعلم

توضیح

جناب آقای مسعودی مدیر محترم روزنامه وزین اطلاعات

شرحی در سرمقاله روز پنجشنبه سی‌و یکم خرداد ماه ۴۱ آن‌روزنامه شریفه تحت عنوان «آدمهاولاك‌پشتها» درج‌شده‌بود که با حقیقت و واقع بهیچوجه تطبیق نداشت .

قبل از اینکه بدفاع از حیثیت بیمارستان بپردازد لازم میداند جریان امر را کماهوحقه بیان کند تا مورد قضاوت خود جنابعالی و خوانندگان محترم آنروزنامه قرار گیرد :

بیماری در حدود ساعت یك بعد از نیمه شب بیست‌و هشتم خرداد ماه ۴۱بعلت اینکه جسم خارجی‌درچشمش رفته بوده‌است به بیمارستان‌امیراعلم مراجعه نموده ودربان بیمارستان او را به بخش چشم پزشکی راهنمائی می نماید .

مشارالیه پزشك نگهبان را که بر بالین بیمار دیگری مشغول معاینه و معالجه بوده ندیده وبدون اینکه‌منتظر ورود پزشك باطاق معاینه بشود با تلفن بیمارستان به تعاون اجتماعی رادیو (۲۷۰۰۰) خبر داده استعانت میجوید. از طرف قسمت مزبور به‌دربان توصیه میشودکه اورا شخصا قابخش چشم پزشکی مشایعت نماید . دربان نیز اجبارا پست خودرا ترك نموده‌بیمار را به بخش چشم پزشکی راهنمائی مینماید و درآنجا جسم خارجی را از چشم او خارج می‌نمایند وبیمار بمنزل خود معاودت مینماید .

این بود عین حقیقت امر وبحمداله بیمارنیز حی‌و حاضر است و گواهی خواهد داد. ناگفته‌نماند که‌درهمان‌شب چهاربیمار دیگر به بخش گوش‌و گلو وبینی وسه بیماربه بخش چشم‌پزشکی مراجعه‌ودرمان‌شده‌ومرخص گردیده‌اند حال‌ملاحظه بفرمائید چطور مطلب‌قلب شده است بولتن اداره انتشارات می نویسد بیماررا به‌بیمارستان‌راه‌نداده‌اند هیئت تحریریه آن جریده شریفه‌که بحقیقت امر واقف نبوده‌است آنرا زیر ذره‌بین گذاشته و چندین برابر بزرك وبزرگتر کرده و بیماررا به گورستان فرستاده‌است .نتیجه چه میشود ؟. مالا آنکه یك بیمارستان ویکعده پزشك خدمتگزار وخادم‌اجتماع وملت دلسرد و مایوس میشوند و دیگر حاضر نمیشوند خواب شیرین شبانه‌راحرام کرده واستراحت‌تعطیلات خودراوقف خدمت بمردم بنمایند .

اگر بنظر جنابعالی این رویه‌صحیح است هیچ حرفی نیست واگرجنابعالی نیز حق رابما میدهید دستور فرمائید طبق‌قانون مطبوعات‌درآن جریده‌شریفه ودرهمان صفحه این چند سطررادرج نمایند .

موجب نهایت امتنان وسپاسگزاری است .

ارصبح چهارشنبه
درسینماهای
فری‌ـ آریا
ودرتراس مفرح وباشکوه سینماآریا
فیلم عظیم
ال‌سید
سینماسکوپ ـ رنگی
دوبله بفارسی باشرکت
چارلتون هستون
سوفیالورن

پنجاه هزار تخته فرش از انبار بانك خارج شد

بقیه از صفحه اول

انبار فرش وفرشهای موجود درآن تهیه کرده‌اند که بنظر خوانندگان محترم میرسد .

دیروز اطلاع دادیم که براثر جریان مداوم آب به انبار فرش بانك ـ کار گشائی کانون آتش‌درانبار زیرین بانك خاموش شد و بدین مناسبت درساعت دوازده روز گذشته اطلاعیه‌ای از طرف شهردار تهران جهت آگاهی عموم منتشر گردید .

خبرنگاران ما که در این مدت در محل واقعه حضور داشتند اطلاع می دهند که تا عصر روز گذشته بخار آب ودود همچنان ازانبارخارج میشد ومامورین برای اطمینان بیشتر جریان آب را بداخل انبار ادامه دادند . مامورین آتش نشانی که در محل باقی مانده اند بعد از ظهر دیروز پس از بازدیدهای متوالی گزارش دادند آتش بطور کلی خاموش شد ه است .

در همان موقع مامورین سازمان آب شهرداری تهران باکمك کمپرسور های شهرداری پنجره های انبار را باز کردند و سپس با نصب پله های چوبی عملیات تخلیه انبار فوقانی فرش را که از گزند حریق مصون مانده است آغاز گردید .

عملیات تخلیه انبار شب گذشته و امروز ادامه داشت و یك گردان سرباز با کامیونهای نظامی هزاران تخته فرش و پتو و قالی و قالیچه‌را از انبار بیرون آورده و در زمین بسکتبال بانك تخلیه میکنند . تاظهر امروز نیمی از فرشهای انبار طبقه فوقانی تخلیه گردید و دهها سرباز که از پنجره ها بداخل انبار رفته‌اند فرشهارا به بیرون حمل کرده وسپس با کامیونها بزمین بسکتبال میبرند . این فرشها بطور کلی سالم مانده و فقط‌آلوده بدود و آب شده و گاهی نیز برروی پار ه‌ای از فرشها علامت سوختگی مختصری دیده میشود .

مامورین آتش‌نشانی وافراد مختلف هنوز در محل میباشند و بآنان‌دستور داده شده که لحظه ای از انبارخارج نشوند .کلیه لوله‌ها وموتور پمپ های آتش‌نشانی‌آبرابافشار هرچه تمامتر بطرف‌انبارمیباشند وباآنکه حریق‌پایان یافته ولی مامورین‌احتیاط را از دست نداده و همچنان مراقب انبار میباشند .

ده ساعت قبل از اطلاع

امروز مامورین آتش نشانی به خبرنگار ما گفتند که خبر آتش سوزی در انبار بانك حد اقل ده ساعت پس از وقوع آن باداره آتش نشانی‌اطلاع داده شده و مامورین اظهار داشتند که هنگام ورود دسته اول اکیپ‌آتش نشانی‌بانبار دود سراسر فضای‌وسیع انبار را پر کرده بود و بموجب اظهار نظر متخصصین فن برای بوجود آمدن چنین‌شرائطی حداقل ده ساعت وقت لازم است . یك مامور آتش نشانی گفت وقتی مادر مرتبه اول با لوله‌آب وارد انبار شدیم حرارت انبار خیلی زیاد بود .

وضع انبارها

صبح امروز خبرنگار ما از انبار فرش بانك دیدن کرد در مقابل دروپنجره‌های انبار مامورین ازورود افراد وحتی خبرنگاران جلوگیری میکردند . در سراسر طبقات انبار فوقانی سربازان‌بافعالیت مشغول خارج ساختن فرشها بودند ولی از وضع انبار طبقه زیرین کوچکترین اطلاعی دردست نیست . در ساعت هشت صبح امروز طبقه زیرین‌انبار بکلی درآب قرار گرفت و ارتفاع آب دراین انبار به بیش از شش متر رسید. آب تاحدود پله هشتم انبار بالا آمده و فرشها در میان آب قرار گرفته است . برای‌اطلاع از کیفیت وقوع حریق و میزان خسارات وارده ابتدا باید آب‌انبار راتخلیه کنند وسپس ازتعدادفرش ها ی سوخته اطلاعی بدست‌آورند.

غواص بانبار رفت

امروز مامورین ارتش وآتش‌نشانی نتوانستند بانبار زیرین بروند وفقط یکی از مامورین آتش‌نشانی تسلیحات که در عین حال غواص نیز میباشد درحالیکه لخت شده‌بود و خنجری بدهان‌داشت برای‌بررسی وضع انبار زیرین بزیر آب‌رفت‌وی پس‌از چند لحظه از آب بیرون‌آمد وگفت آب بسیار سرداست و از وضع انبار وفرشهای سوخته نیز گزارشی داد . طبق این گزارش قسمتی از فرشهای انبار پائین بکلی سوخته واز میان رفته‌است.

قسمت اعظم فرشها سالم است

صبح امروز آقای احمد نفیسی شهردار تهران مجددا از انباردیدن کرد و مامورین آتش نشانی را مورد تقدیر قرار داد . شهردار دستور داد بمامورین آتش نشانی که‌در عملیات اطفاء حریق فعالیت کاملی کرده‌اند پاداش داده شودو سپس از زحمات آقایان بهزادی زیادلو و ایلخانی تشکر کرد .

خبر نگار ما که هنگام خارج ساختن فرش ها در انبار فوقانی حضورداشت اطلاع میدهد که‌قسمت اعظم فرش های این طبقه سالم است و پلاك های مربوطه بر روی فرش ها و قالیچه ها دیده میشود.

شهردار تهران امروز دستور داد که برای تخلیه انبار تحتانی که بیشتر خسارت به‌آنجا واردآمده‌چند دستگاه موتور پمپ قوی دراطراف انبار نصب گردد تا پس از قطع آب بلافاصله نسبت به تخلیه آب انبار اقدام شود . آقای مهندس روحانی امروز گفت که بیش از پنجاه هزار متر مکعب آب در انبار ریخته شده متخصصین آتش نشانی امروز پس از بازدید انبار اطلاع دادند که هوای داخل انبار باگاز های کاربن و سایر گازهای سوز آور آلوده شده و بدین‌لحاظ برای جلوگیری از خطر انفجار دستور دادند که از استعمال‌دخانیات و روشن کردن کبریت در انبار و اطراف آن خود داری گردد .

امروز عبورو مرور از خیابان فردوسی بطور یکطرفه آزاد شد و اتومبیل هاو افراد پیاده از سمت‌چپ خیابان عبور می کردند و صاحبان فرش ها امروز در اطراف بانك جمع شده و با مامورین در باره نحوه پرداخت غرامت ویا تحویل فرشها صحبت می کردند .

از صبح امروز خروج بخار آب و دود از انبار بکلی قطع شد و سربازان و مامورین بسهولت در داخل و طبقه فوقانی انبار رفت‌و آمد می کردند .

مامورین مسئول بانك و آتش نشانی گفتند که عملیات تخلیه فرشها از روی قفسه های چوبی تا خالی شدن نهائی انبار ادامه خواهد یافت و پس‌از آن مامورین خواهند توانست برای خار ج‌ساختن فرشهای غرق‌شده در انبار زیرین اقدام نمایند .

تا ظهر امروز آب لوله قطورسازمان آب همچنان بانبار جاری بود وممکن است عصر امروز بدستور کمیته ضد حریق جریان آب قطع شود .

دراین عکس غواص اداره تسلیحات که برای رفتن بداخل انبار سوخته شده آماده شده دیده میشود

آب روشن است .

نکته جالب اینست که آتش‌سوزی و سوختن فرشها رنك آب موجود در انبار را تغییر نداده و آب موجود در انبار کاملا صاف و روشن است مامورین اظهار می داشتند که به‌قسمت عمده‌فرشهای این‌انبارنیز خسارتی‌وارد نشده است .

اظهارات مدیرکل بانك ملی

صبح امروز آقای خوش‌کیش مدیرکل بانك ملی ایران که در تمام آتش‌سوزی از ساعت ۱۰بعد از ظهر روز جمعه تاکنون‌محل‌بانك ملی وبانك کارگشائی را ترك‌نگفته است پیرامون جریان خاموش‌شدن آتش وفعالیت‌هائی که دراین زمینه صورت گرفته است به خبرنگار ماظهار داشت :

«اکنون که حریق در انبارفرش خاموش شده خودرا موظف میدانم که از اینهمه‌فعالیت و همکاری و زحمات بدون‌شائبه مقامات و نیرو های مختلف اظهار تشکر بکنم،این همکاری باندازه‌ای باارزش وپرارج بودکه توانست از خطرات عظیمی جلوگیری بعمل آورد .

دراین مورد ارتش ، شهربانی، راهنمائی ورانندگی ، سازمان آب تهران ، شهرداری‌تهران،اداره‌آتش نشانی و متخصصین اطفای حریق شرکت نفت صمیمانه فداکاری کردند.

بزرگترین ترس

مدیر کل بانك ملی‌ایران‌افزود: بزرگترین ترس‌ما این بود که‌اگر آتش بقفسه‌های چوبی داخل انبار سرایت میکرد خطرات آتش بسیار زیاد میشد و بطور مسلم علاوه بر سوختن کلیه فرش‌های داخلی انبار آتش بطبقه بالا که آنهم انبارفرش بود سرایت میکرد وآنوقت فاجعه بزرگی بوجود میامد

بهرصورت خوشبختانه کاربالا نگرفت . این راهم باید اضافه کنم که نوع آتش‌سوزی و بخصوص موقعیت انبار وارزش موجودی آن ودود متصاعد از پشم و نفتالین وضعی بوجود آورده بود که‌تقریبا درآتش‌سوزیهای دیگر وجود نداشت وبهمین جهت‌اهمیت‌واشکال کار بیشتر بود .

تعداد فرش های سوخته

آقای خوش‌کیش متذکر گردید برخلاف آنچه که شایع شده‌است دراین آتش سوزی هزاران فرش نسوخته است .البته آمار دقیق تا چندروز دیگر یعنی پس‌از بررسی های لازم معلوم خواهد شد وآنچه که‌تاکنون میتوان گفت اینست که بیشتر از ۳۰۰ تا۴۰۰ بسته فرش که هربسته محتوی سه یاچهار تخته فرش بوده نسوخته است .

مدیر کل بانك ملی گفت : در انبار پائین که طعمه حریق شده بیست‌وپنج تابیست‌وشش هزارتخته ودرانبار طبقه فوقانی نیزتقریباهمین تعداد فرش‌موجود بود . البته‌آتش بهیچوجه به‌طبقه بالا سرایت‌نکرده است . مابلافاصله پس از اطمینان از اینکه در فرش‌های انباریکه‌دچار حریق گردیده است آتش وجود ندارد . یاچهار یاپنج موتور پمپ که‌از ارتش وآتش‌نشانی خواهیم گرفت تمام آب موجود در انباررا تخلیه میکنیم و فعلا مامشغول‌تخلیه انبار فوقانی هستیم و فرش هارا بانبار دیگری حمل مینمائیم .

چندروز آینده

آقای خوش‌کیش دربایان اظهارات خود گفت : نکته‌ای که‌بایدباطلاع مردم برسد اینست که نگرانی و ناراحتی نباید بین آنها وجودداشته باشد ، زیرا در عین تاسفی که نسبت باین واقعه داریم سعی‌خواهیم کرد که خسارات دقیقا موردبررسی قرار گرفته‌وپول فرش‌ها به‌صاحبان آن داده شود .

مادر این مورد از خود صاحبان فرش‌ها بیشتر علاقه داریم که به کسی اجحافی نشود وانشاءالله در چندروز آینده عملا کار ما شروع خواهد شد .

صورت برداری بیمه

ظهر امروز آقای محسنی زاده سرپرست ادارات بیمه اموال و خسارت شرکت بیمه ایران ا طلاع داد که‌اکنون شش‌تن ازنمایندگان شرکت بیمه ایران در دو دسته سه نفری باتفاق نمایندگان بانك‌قالی هائی را که از انبار طبقه فوقانی خارج میشود صورت برداری می کنند . ترتیب کار طوری داده شده که نمایندگان مزبور شب و روز مشغول هستند تا حوالی ظهر امروز بیش از نه هزار بسته فرش از انبار فوقانی بیرون کشیده شده است .این‌فرش‌ها هیچگونه‌خسارتی ندیده و تعداد قلیلی از آنها کمی خیس شده است .

پس از پایان کار این قسمت و تخلیه آب انباری که دوچار حریق شده است صورت برداری از قالی های سوخته و نیمه سوخته و سالم بدقت انجام خواهد گرفت .

آقای محسنی زاده گفت:درست ازساعت یازده‌دیشب‌دودانباربکلی‌قطع شد و باین ترتیب معلوم است که دیگر آتش در انبار وجودندارد .

۵۰ هزار تخته‌فرش خارج شد

ساعت یك بعدازظهر امروز خبرنگارما که در بانك کارگشائی حضور دارد تلفنی اطلاع‌داد بموجب اظهارات مقامات مسئول تاا‌ین‌ساعت ۱۵هزار بسته فرش از انبار فوقانی بیرون کشیده شده و در زمین‌بزرك بسکتبال بانك چیده شده‌است . دربانك اظهار می‌شود که درهریك از این بسته‌ها بین یك تاهفت تخته قالی و قالیچه‌وجود دارد و باین حساب در حدود ۵۰ هزار تخته‌قالی و قالیچه تاکنون بیرون آورده شده است . خبرنگارما اضافه میکند مامورین اظهارمیدارند که‌درقسمت های فوقانی و تحتانی بانك درحدود ۷۰هزار بسته فرش وجود دارد.

۲۵ درصد

بقراریکه خبرنگارما اطلاع داده مامورین اظهار داشته‌اند ۲۵درصد فرشهائی که درانبار تحتانی(کانون آتش‌سوزی)وجودداشته‌آسیب دیده است . ولی فعلا نمیتوان بطوردقیق تعداد قالیهای سوخته شده‌را ذکر کرد .

جنازه کودك گمشده در کوههای «روته» پیدا شد

عصر دیروز جنازه پسربچه هفت ساله‌ای بنام ویگن‌رنجبری که‌سیزده روز قبل دریك گردش‌دستجمعی گم شده بود درکوههای اطراف قریه روته پیدا شد .

سیزده روز پیش (روز تاسوعا) سه‌خانواده‌ارمنی که مجموعا ۳۶ نفر بودند باسه اتومبیل برای گردش وهوا خوری به‌قریه روته درنزدیکی قشم رفتند و در زیر درختان نزدیك رودخانه بساط خودرا پهن کردند. در نزدیك قهوه‌خانه الاغی بدرخت بسته بود و بچه‌های این سه‌خانواده گاهگاهی بکنار الاغ میرفتند وسوار آن‌می‌شدندعصر موقعیکه‌این‌خانواده هامی‌خواستند بتهران برگردند متوجه شدند که ویگن رنجبری فرزند ستی پسربچه هفت ساله‌یکی از آنها گم شده‌است بچه های دیگر گفتند ویگن را ساعتی قبل پهلوی الاغ دیده‌اند ولی خانواده ویگن هرچه گشتند از ویگن والاغ که در آنجا بسته شده بود اثری ندیدند بهمین جهت به‌پاسگاه ژاندارمری قشم مراجعه کردند و جریان را گفتند .

مامورین ژاندارمری به‌تحقیق پرداختند و متوجه شدند که‌مردی بنام سید حسن باویگن و الاغ در یك موقع‌ناپدیدشده‌انداز این جهت به‌سید حسن بدگمان شدند و از آن روز تاکنون اطراف قشم را گشتند تااینکه عصر دیروز ویگن را درکوهی واقع در سه کیلومتری قریه روته پیدا کردند و از ظاهر امر پیدا بود که در اثر ضربه‌ای که بسرش وارد آمده‌کشته شده‌است . پس از پیدا شدن‌جسد ویگن مامورین سیدحسن‌رادستگیر کردند وبادلایلی که اقامه نمودند اورا بعنوان متهم معرفی کردند.

جریان از طرف ژاندارمری‌تهران بدادسرا اعلام شد تاپزشك قانونی وبازپرس درمحل حادثه حاضرشوند و ترتیب انتقال جنازه را بتهران بدهند .

۱۰ نفر مجروح شدند

در ۲۴ ساعت گذشته ۸ نفر به اسامی ابوالقاسم اکباتان فرزند غلامعلی ۲۵ ساله ، حسین لطیف فرزند عباس ۱۱ ساله ، علی محمد سمسار فرزند محمود ۴۶ ساله ، زهرا رحیمی فرزند اکبر۶۱ ساله، احمد حسینی فرزند علی اکبر ۷ ساله ، آذر شمسیان فرزند اصغر ۱۰ ساله ، علی فتحعلی فرزند غفار ۱۸ ساله و عباس شعبانی فرزندعلی اکبر در اثر حوادث رانندگی و دو نفر باسامی حاجی محمد قره خانی فرزند ذبیح ۲۵ ساله وکورش نقی خانی فرزند میرزا آقا ۲۲ ساله در اثر چاقو خوردگی مجروح‌شدند.

یکبار دیگر

بیماری که‌بیمارستانها‌نپذیرفته بودند در کلانتری مرد

برای چندمین بار بیمارستان های دولتی از پذیرفتن بیماری خودداری کردند و سر انجام بیمار در کلانتری محل فوت شد .

ساعت هفت‌و بیست دقیقه‌بامداد امروز مرد ۴۵ ساله‌ای که بیمار و قادر به تکلم نبود وسیله یکی از پاسبانان کلانتری شش به آن کلانتری منتقل گردید و از آنجا به بیمارستان شهرداری معرفی شد ولی این بیمارستان بعذر آن که تخت ندارد بیمار را به بیمارستان لولاگر فرستاد و در این‌بیمارستان جواب داده شد این مرد هم بیمار است وهم معتاد بنا براین باید او را به بیمارستان فیروز آبادی‌ببرید سرانجام پاسبان که همراه مردبیمار درخیابان ها سرگردان شده‌بودند ناچار اورا بکلانتری آورد و مجددا از طرف کلانتری با اداره معاونت عمومی وزارت بهداری تلفنی‌تماس حاصل شدو بالاخره ساعت ۱۰صبح آمبولانس بکلانتری فرستادندلیکن فرستادن آمبولانس حکم نوشدارو پس از مرگ سهراب بود زیرا بیمار در کلانتری درگذشته بود .

چند حادثه

* دیشب مامورین‌ژاندارمری تهران درجنوب شهر، نزدیك امامزاده‌حسن‌دو برادر را که بهرام و مهدی نام دارند وبا اتومبیلی پنج تخته فرش ویك چمدان اسناد حمل می کردند دستگیر نمودند .

این دونفر در بازجوئی گفتند با مردی دشمن‌بودیم بخانه او دستبرد زدیم ،منظور ما فقط سرقت اسناد بود ، ولی چون کسی درخانه نبود پنج تخته فرش را هم بردیم. اسناد و فرش ها بصاحبش ودزدان بدادسرا اعزام شدند.

دختر بچه ۵ ساله ای‌بنام فخرالسادات میر احمدی که سه روز پیش در نتیجه‌تصادف بااتومبیل شماره ۲۲۴۸۵ در جاده روبروی دبیرستان محمد رضاشاه مجروح شده بودعصر دیروز در بیمارستان پهلوی فوت‌کرد. مامورین ژاندارمری درصدد دستگیری‌راننده‌فراری اتومبیل می باشند .

برنامه آینده سینماهای
رادیو سیتی ـ ادئون

فیلمیست رنگی . از بررسی آشکاراترین احساسات و عواطف بشری آنچه یك زن بیك مرد می گوید و آنچه یك مرد بیك زن میگوید گفته‌هائیست بیشتر اوقات که شالوده زندگیشانرا برباد میدهد.

از فردا در سینماهای
حافظ ـ متروپل
آسیا ـ درایوین
سینما تهران‌پارس

شوالیه‌های میزگرد
محصول کمپانی مترو گلدوین مایر

سینماسکوپ ـ رنگی
دوبله بفارسی
رابرت تایلور
روا گاردنر
مل فرر

یك شاهکار حقیقی سینما ازدوران سلحشوری شوالیه‌های میزگرد که جان خودرا در میدان نبرد و قلب خویش‌رادر عشق زنان زیبا میباختند

نماینده دولت الجزایر

بقیه ازصفحه ۱۶

ترتیب داده خواهد شد که در آن دولت نقش مهمی خواهد داشت .

فعالیت احزاب

آنگاه مدیر روزنامه آلیك که بزبان ارمنی منتشر میشود، سوآل کرد که احزاب سیاسی کشورهای مختلف، چه نفوذی درالجزایردارند و از نظر خط مشی سیاست کلی الجزایر چه خطراتی ممکن است برای کشور شما ببار آورند .

آقای دکتر شعلال پاسخ داد ، در تمام جنگهای ملی ونجات‌بخشی که از طرف ملیون الجزایر ادامه داشته است،دولت وملت دارای‌یك خط‌مشی‌سیاسی‌ثابتی‌بوده‌اند، مسئله خطر کمونیزم هم درکشورما وجود ندارد ، مابا تمام کشورها همکاری صمیمانه خواهیم داشت، واین‌حس همکاری تا وقتی قابل احترام است که به‌آزادی واستقلال ما لطمه‌ای وارد نشود .

مدیر روزنامه آلیك مجددا در مورد وجود کمونیستها در الجزایر سوآل کرد آقای دکترشعلال‌پاسخ داد: که در الجزایر یـك حزب کمونیست وجود دارد که خیلی محدود است، وتاثیر قابل توجهی در وضع الجزایر ندارد، جبهه‌نجات بخش وقتی تشکیل شد ، حـزب کمونیست بود که فقط در آن‌نقشی اجراء نکرد وکمکی ننمود، وعلتش هم این بود که‌آنها تشخیص‌دادند، موجودیت خود را حفظ کنند و دخالتی در امور الجزایر ننمایند. باوجود این روابط ما باکشورهای سوسیالیستی براساس مسالمت و حس احترام متقابل استواربوده‌است واین رابطه وقتی وجودخواهدداشت که بتمامیت ارضی‌واستقلال‌وآزادی کشور مالطمه‌ای وارد نیاید .

توقعات دولتهای تونس ومراکش

در اینموقع راجع‌بدولت‌های تونس ومراکش که توقعاتی از الجزایر نسبت بامور صحرادارند سوآل‌شد، آقای دکترشعلال در جواب گفت: باتشکیل کمیته مغرب این مسائل خود بخود مرتفع خواهد شد ، و اتحادیه‌ای بین الجزایر ، تونس و مراکش بوجود خواهد آمدوبه‌تمام این اختلافات خاتمه خواهدبخشید.

سپس آقای دکتر فرزامی سوآل کرد: آیا بعداز اقامت در تـهران مستقیما بالجزیره خواهید رفت‌یانه؟

آقای دکتر شعلال جواب داد ، ابتدا بمحل ماموریت‌خود یعنی‌لبنان خواهم رفت و سپس منتظر دستور دولت متبوع خود خواهم بود.

پیام برای ملت ایران

آقای ذبیحیان خبرنگار روزنامه اطلاعات سوآل کرد : آیا پیامی‌از ملت‌الجزایربرای‌ملت ایران‌دارید؟

آقای دکتر شعلال جواب داد . اگر پیامی باشد، آن هم پیام قلب ملت الجزایر است که‌از طرف‌آنان بعنوان ره‌آوردبملت ایران‌آورده‌ام، ما بهیچوجه من الوجوه از ابراز همدردی وحس تعاون و معاضدت برادران ایرانی غافل نبوده‌ایم از اینکه ایرانیان نسبت به جنگهائی که‌الجزایر درراه احقاق آزادی و استقلال خود میکرده است،بانظر تحسین می‌نگریسته‌اند باعث شده است که‌علائق بین دوملت هم کیش قطع نشود.

آقای دکتر شعلال افزود درطی ۴۸ ساعتی که در تهران اقامت کرده‌ام بقدری تحت تاثیر عواطف میهمان‌نوازی برادران ایرانی قرار گرفته‌ام که وصف ناپذیر است . واحساس کردم که ملت ایران تا چه حد به برادران الجزایری خود ایمان وعلاقه دارند ودر سوك آنان همدرد وشریکند، من از طرف ملت الجزایر وجبهه نجات بخش ملی از احساسات بیریا و صمیمانه ملت ایران تشکر می کنم امیدوار هستم ویقین دارم که بزودی بین دولت ایران والجزایرمستقل روابط‌بسیار حسنه‌ای برقرار خواهد شد.

اختلاف بین الجزایر وفرانسه‌سوآل کرد.

آقای دکتر شعلال جواب داد : بعداز هر جنگی ، زخمها و کینه‌هائی هست‌که بتدریج‌برطرف میشود اگر جنگی بین دولت موقت الجزایر وفرانسه رخ داده است . علتش همانا . مبارزه علیه رژیم استعمارگرانه بوده است ، همکاریهائیکه ملت الجزایر ، با بعضی طبقات نظیر دانشجویان‌داشته است باعث‌شده که دراثرمجاهدت، عقاید وتزهای خودرا دربین این طبقه کم‌کم رسوخ دهد، برای این که ـ ازاین راه بهتر بتوان بهدف منظور نزدیك نائل شد .

آقای‌دکتر شعلال درپایان کنفرانس مطبوعاتی خود اظهار داشت .برای همکاری بهتر بین دوکشورالجزایر وفرانسه ، بایستی علاوه برروح معاضدت وتعاون واقعی ، یك تحول روانی در فرانسه بوجود آید وباین مسئله توجه کند . آن چیزی‌راکه با دست راست میدهندبادست چپ نگیرند ورژیم استعمار طلبانه خود را ادامه ندهند ، قادر پناه همکاری وروح مسالمت آمیز ، دوکشور بتوانند درآرامش وصلح جاودانی زندگی کنند .

این کنفرانس‌مطبوعاتی درساعت هشت پایان یافت ومدیران‌رؤسای خبرگزاری‌های خارجی‌وخبرنگاران بانماینده فوق‌العاده الجزایر در ایران معارفه بیشتری بعمل آورند.

شکست تیم ایران درس‌عبرت‌است

بقیه از صفحه اول

شکست رابگردن یکنفر بیاندازد و فاجعه را ختم کند و عقده دل‌راخالی نماید.

قبل ازآنکه‌وارد این بحث شویم مااعتقاد راسخ‌خودرا به‌این مسئله‌ابراز میکنیم که پیروزی و شکست متعلق بهمه است ودر کمین هر پیروزمندی شکست ودر کنار هر مغلوبی یك پیروزی ایستاده است . شکست تیم ایران نه‌احتیاج به« عزای ملی»داردو نه به‌سوگواری ونه آنکه بایدموجب شادمانی عده‌ای شودکه‌با بعضی از مسئولین فعلی اختلاف نظردارند.

درهمان زمان که‌ما پیروز مندانه از مسابقات جهانی ۶۱ بیرون آمدیم روس ها شکست خورده از صحنه خارج شدند ولی پس از یك سال آنها مجددابرروی سکوی افتخار قرار گرفتند زیرا پس از شکست بجای اعلام عزای ملی و بجای حمله‌به‌این‌و آن در صدد رفع نقائص و عیوب بر آمدند و موفق هم شدند.

درمورد کشتی گیران نبایدکاسه کوزه را فی المثل بر سر بلورخورد کرد یابر سر لطیفی یا برسر رئیس سابق فدراسیون کشتی....

علت شکست تیم ایران مربوط بفرد خاصی نیست که او را فورا از کار برکنار کنند و علت شکست هم از بین برود . ریشه شکست تیم مارا باید در تشکیلات وسازمان‌ورزش جستجو کرد.

یکروز پس از بازگشت تیم موفق ایران از مسابقات کشتی توکیو مثل همه‌آنهائیکه پس ازکسب‌پیروزی برای تقسیم غنائم جنگی بجان هم می‌افتند و یکدیگر را نابود میکنند، تشکیلات ورزشی مابرسر کشتی‌وارد منازعه شد، جنجالها ، زدوخوردها، دسته بندیها، وکارهائی‌از این نوع براه انداخته شدو ماماندیم ویکمشت قهرمان با اعصاب متشنج‌ویك تیم با اعصاب متشنج.

کشتی گیر عصبانی بروی تشك میرفت، عصبانی مغلوب میشدوعصبانی بر حریف پیروز... وبه‌آینده این تیم از یکسال پیش نمیشد اعتماد کرد و این حرف هم صحیح‌بود صحیح ازآب درآمد.

مسئله اینجاست که‌ورزش کشور ما در کشتی خلاصه شده و عده‌ای می‌خواهند ازکشتی‌بهره‌برداری‌کنند و نتیجه این میشود که تیم ایران تا دوروز قبل ازحرکت به امریکا نه ـ ترکیبش معلوم است ، نه‌تعدادش ، رئیس ونه مرئوسش وخلاصه اینکه تیم با اعصاب متشنج بسوی آمریکا بار سفر می‌بندد .

شکست این تیم ، فرود آمدنش‌از قله افتخار متوجه سازمان ورزشی است‌وقتی سازمان ورزشی مملکت آنقدر نفوذو قدرت ندارد که‌نگذارد یکسال تمام فدراسیون کشتی‌و تیم کشتی دچار تشنج‌باشد چه نتیجه‌ای میتوانید بگیرید؟

ما بهیچوجه کشتی گیران‌راشماتت نمیکنیم،درد نیاهیچ قهرمانی‌وجودندارد که‌نخواهد بر سکوی افتخار بایستد غریو هزاران تماشاچی را بشنودوهیچ مربی هم وجود ندارد‌که نخواهد تیم او پیروز از معرکه درآید‌این سازمان ورزش مابود که‌باسهل انگاری‌بادست بدست کردن، باسکوت در مقابل‌دسته بندیهاو باج بگیر ها موجبات این شکست را فراهم‌نمودوامروزهم رئیس جدید سازمان تربیت بدنی‌که داعیه اصلاحات دارد و در سخنرانی های متعددش قصد خودرا تکرار میکند‌باید نه تنها در مورد کشتی بلکه درمورد همه‌سازمانها جلو دسته‌بندی رابگیرد، نکته‌ای دراینجا هست‌که چراسیف‌پور نتوانست امتیازی کسب کندو چرا تختی دوم شد در حالیکه‌با مراقبت مختصری میتوانست وزن خودراطوری نگهدارد که‌در مقابله‌با قهرمان‌روسی این امتیاز کوچك‌اضافه‌وزن‌را باوندهد ویا چرا گذاشتند سیف‌پور اضافه‌وزن پیدا کندکه در مسابقات باجبار وزن خودرا بنحوی کم‌کندکه‌از امتیازاتش بکاهد ، دراینمورد باید تا باز گشت قهرمانان منتظر بود و نظریات آنها را خواست‌زیرا‌قضاوت سریع‌وعجولانه بی‌ثمراست اما این شکست لااقل عبرتی برای آینده باشد و بیمناسبت نیست که‌درپایان ما پیروزیهای‌منصور مهدیزاده و حبیبی‌و همچنین تختی‌و خادم را بمردم ایران تبریك بگوئیم زیرا آنها در حد خود به پیروزی درخشانی نائل شدند

ر. اعتمادی

اظهارات آقای مؤید ثابتی در سمینار صنایع قند

درکانون مهندسین ایران

بنده قبل از بیان مطالب خود از کانون‌مهندسین ایران و آقایانی که موجب تشکیل این سمینار شده‌اند اظهار تشکر میکنم وامیدوار هستم که‌وزارت‌صنایع ومعادن که‌حفظ‌وحمایت‌صنایع‌داخلی‌راوظیفه‌دارمیباشد اظهارا تو مطالبی راکه در این مجمع ایراد میشود مورد توجه قرارداده وبتذکرات مفید صحیح آقایان ترتیب‌اثر بدهد تااز این جلسات‌نتائج مطلوب حاصل شود . این‌کار درست‌وپسندیده‌ای است‌که در موضوع کارخانه‌های قند که قسمت مهمی از سرمایه کشور را تشکیل میدهند وچگونگی نتایج آنها در طی این جلسات بحث و گفتگو شود و اصولا معلوم گردد که آیا این قبیل‌کارخانه‌ها تاچه اندازه برا ی‌مملکت‌لازم و مفید است وآیا برای حفظ وحمایت ونگاهداری آنها چه اقداماتی باید بشود وچه‌نوع هم‌آهنگی بین دستگاههای دولت و موسسات ملی میتوان بوجود آورد و چگونه ممکن است بین آنها سازش داد وبمردم همکاری‌بادولت و همکاری بایکدیگر راآموخت . چقدربجاو بموقع خواهد بود اگر جنا ب‌آقای وزیر صنایع ومعاد ن که خود دراین‌جلسات شر کت‌مینمایند و در حقیقت روی همه سخنها باایشان‌است‌دستور دهند که‌نکات ومطالب اصولی واساسی که در این سمینار اظهار یاپیشنهاد میشودجمع‌آوری شده ودر یك کمیسیون مخصوص مورد رسیدگی‌قرار گیرد ودر صورت تصویب بدولت گزارش داده شود تا درباره آن هر تصمیمی که مقتضی است اتخاذ واقدام نمایند .

مقام اول

آقایان محترم استحضار دارند که کارخانه قند ثابت خراسان اولین کارخانه قندملی است که دراین کشور تاسیس گردید این کارخانه درمدتی کوتاه توانست موفقیتی بزرك بدست آورد بطوریکه در سال دوم بهره‌برداری در بین همه کارخانه‌های قند ایران مقام اول‌ر ا ازحیث محصول‌وراندمان احراز نمود .اماباید گفت که بهرنسبت که ما درهر سال درکار خود توفیق وپیشرفت حاصل مینمائیم‌بهمان نسبت مشکلات وموانع کار ما افزوده میشود وماوقاتی راکه باید صرف تکثیر تولید وافزایش محصول وبهبود وضع کارخانه بنمائیم باکمال تاسف مصروف رفع موانع ودفع مشکلات میکنیم این مبارزه بلاانقطاع علاوه براینکه مقدار زیادی از وقت رامیگیرد قهرا یك نوع خستگی وافسردگی روحی واحیانا ندامت و پشیمانی در شخص ایجاد میکند . آقایان محترم‌بهتر میدانید که میزان تولیدات داخلی مابه‌نسبت مساحت واستعداد مملکت تاچه‌اندازه ناچیز وبی‌مقدار است .علت‌اصلی این‌همه فقر و محرومیت مردم پائین‌بودن سطح تولید وکمی درآمد عمومی است . ما اگر بخواهیم قدمی بجلو بگذاریم واگر بخواهیم خدمتی بجامعه خودبنمائیم باید مردم را تشویق وترغیب کنیم که سرمایه‌های مادی و معنوی خود رادر امور اجتماعی وشرکت‌های تولیدی بکار بیندازند و برای این‌منظور دردرجه اول باید در آنها حس اعتماد و اطمینان بوجود آورده وبرای آنها محیطی امن وآرام ایجاد کنیم . تردیدی ندارد که کارخانه‌های قندمفیدترین واحدهای تولیدی وعمرانی کشور را تشکیل میدهندزیرا آنها بزرگترین عامل‌بالارفتن سطح تولید وبهبود وضع کشاورزان میباشند . هرکارخانه قندبرای ازدیاد محصول خود قهرا وطبعا ناچار است که‌فعالیتهائی در شعاع‌حوزه خود بنماید که این فعالیتها موجب عمران وآبادی املاك وقراء ومزارع ودر نتیجه آبادی کشور خواهدبود. بطور مثال عرض میکنم که کارخانه قند ثابت در طی مدت سه‌سال‌برای مربوط‌ساختن حوزه‌های دوردست بکارخانه قند درقسمتهای صعب‌العبور کوهستانی متجاوز از سیصد کیلومتر راه ساخته واحداث نموده‌است.

مفیدترین عامل پیشرفت

تاثیر اجتماعی این راهها از نظر مربوط‌ساختن مردم قراء وقصبات بمراکزاستان وایجاد امنیت در مناطق دورافتاده همردیف وبرابر تاثیر اقتصادی آنها از نظر کشت چغندر وبالارفتن درآمد کشاورزان وآشنا ساختن آنها باصول زراعت علمی وعملی میباشد . دردوسال قبل مابزحمت توانستیم که بکشاورزان پیمان کار خود فوائد مصرف کودهای‌شیمیائی وطرز استعمال آنهارابیاموزیم وبهمین‌جهت ممکن‌نشد که‌بیش‌ازدویست‌تن کود شیمیائی بین آنها تقسیم نمائیم اما دو سال بعد مقدار مصرف این کود بهزار و پانصد تن بالغ گردید ودر سال های آینده مسلما با نتایجی که کشاورزان ازاستعمال کود شیمیائی بدست آورده‌اند مقدار مصرف آن بچندین برابر بالغ خواهدشد .

بنده خیال نمیکنم در حال حاضر درکشور ما هیچ عاملی برای آبادی املاك و مزارع و بهبود وضع کشاورزان مفیدتر و موثرتر از کارخانه های‌قندباشد زیرا این کارخانه ها علاوه‌بر اینکه قسمتی از مصرف داخلی مملکت‌را ازحیث قندوشکر تامین میکنند و مارا بهمان نسبت از صدور ارزبی‌نیاز میسازند عامل مهمی‌برای ایجاد فعالیت وکار وکوشش دربین طبقات مختلف‌مردم میباشند ودر عین‌حال دولت بیش از همه‌ازاین کارخانه ها متنفع میشود زیراعلاوه بر منافع و بهره های مستقیمی که‌از بابت حق انحصار وعوارض و مالیات وکرایه وحقوق گمرکی وفرع‌و غیره‌عاید دستگاه دولت یا دستگاه های وابسته به آن میشود ازوجوهی که از بابت قیمت چغندر وقندوشکر و حمل ونقل‌مواد بهره‌برداری بدست مردم می‌آید سهم‌و بهره دیگری نیز نصیب دولت میگردد .از موقعی که کارخانه قنددر فریمان احداث گردیده اجاره و درآمد املاك‌و مزارع حوزه های اطراف آن‌چند برابر افزایش یافته‌است وبدیهی است که‌سایر کارخانه های قند نیز درحوزه های مربوط بخود همین اثرنیك را داشته‌و دارند . آیاکدام عاملی ممکن‌بود که دریك چنین اوضاع واحوال ودریك مدت‌کوتاه این اندازه درپیشرفت امر کشاورزی وبالارفتن سطح‌تولید و آبادی وعمران موثر باشد . حالا با این کیفیاتی که عرض‌شد آیا شایسته و سزاوار هست که دولت ازاین واحد های اقتصادی حمایت و پشتیبانی نماید البته درنزد هرشخص‌خبره ومتخصصی جواب‌آن صددر صد مثبت‌است .

گرانی هزینه تولید

اگرکسی این تصور را بنماید که ممکن است این کارخانه ها واین شرکت ها بدون کمکهای مالی وبدون مساعدت و پشتیبانی‌دولت بکار خود ادامه داده‌ومفید واقع شوند کمال‌اشتباه است . حال به‌بینیم چگونه ممکن است که بدون تحمیل بخزانه دولت‌یا موسسات دیگر بنیهٔ‌مالی این شرکت ها را تقویت نمودتا آنها بتوانند روی‌پای خود بایستند .

آنچه بنظر بنده میرسدبرای کمك و مساعدت بکارخانه های قندبا درنظر گرفتن افزایش قیمت چغندر وگرانی هزینه تولید و توجه‌بقیمت تمام‌شده یك کیلوشکر که برای کارخانه های قند ملی هر کیلودر حدود ۱۵ر۲۵ ریال تمام میشود باید قیمت‌قندو شکر لااقل هر کیلو دو ریال افزایش یابد.

این افزایش مختصر هیچ تاثیری در وضع ارزاق‌عمومی یا تحمیلی بمصرف کننده نخواهد داشت زیرا اگر فرض کنیم که هریك نفربطور متوسط یك‌یادو کیلو شکردر ماه مصرف نماید ازاین بابت درهر ماه دویا چهار ریال برمخارج او افزوده‌خواهد شد این مبلغ جزئی‌بهیچوجه درزندگانی هیچ فرد اثری‌ندارد درصورتی که همین مبلغ‌جزئی دربهبود وضع شرکت های تولیدی و کارخانه ها وافزایش محصول کشاورزی ودرآمد عمومی کشور وآبادی وعمران مزارع‌تاثیر غیر قابل تصور و زائدالوصفی خواهد داشت بعلاوه مبلغی از همین تفاوت قیمت مجددا از راه افزایش قیمت‌محصول عاید‌دولت‌وکشاورزان وتولید کنندگان خواهد شد.همانطوری که‌استحضار دارید‌نرخ قند و شکر هیچ قابل مقایسه بانرخ هیچیك ازارزاق عمومی نیست واگر قیمت بعضی ازاجناس‌ضروری رابا قیمت قندوشکر مقایسه کنیم این‌عدم‌تناسب بخوبی مشهودومعلوم میشود مثلا قیمت‌گوشت چهارتا پنج‌برابر قیمت‌شکرو قیمت برنج دوتا دونیم برابر قیمت‌شکر وبهای‌روغن ده‌برابر ارزش شکر است. درصورتی که مخارج‌و هزینه تولید هریك از اقلامی که ذکر شد بمراتب کمتر ازهزینه تولیدشکرمیباشد .

تقلیل عوارض

دیگر از اقداماتی که برای اصلاح وضع مالی کارخانه های قند ضروری و لازم‌بنظر میرسد پائین‌آوردن و تقلیل نرخ عوارض است که بایك حساب سطحی وعادی بخوبی معلوم میگردد که تاچه اندازه این عوارض بدون تناسب و نامعقول وضع‌شده است . عوارض یا مالیات هرجنس وهر محصول بایدمتناسب با قیمت و ارزش مخارج تولید آن محصول‌باشد .

این قابل تصور نیست که مجموع درآمد ویژه یك کارخانه (آنهم بطور فرضی) با مبلغی که‌از بابت عوارض باید بپردازد برابری نماید . یك قسمت عمده گرفتاری این شرکت های تولیدی و مشکلات مالی‌آنها مربوط بهمینگونه مطالب است که‌حتما درباره آنهاباید تجدید نظر واقدام شود .

بنده در خاتمه عرایض خودباز هم تکرار میکنم که شرط اصلی دوام و بقای‌کارخانه های قندملی که بدون تردید از مفیدترین‌موسسات تولیدی کشور میباشند مساعدت و مراقبت دائم و مستمر دولت نسبت باین دستگاهها میباشد درغیر اینصورت امکان پذیر نیست که این کارخانه هابخودی خود بتوانند درمقابل این همه مشکلات مالی و یا اشکالات اداری‌دوام آورده‌وبکارخود ادامه دهند.

مراسم‌شب‌هفت‌مرحوم محمد جباری

عصر دیروز باحضور جمع کثیری‌بطر زباشکوهی برگزارشد

عصر دیروزمراسم شب‌هفت فوت مرحوم محمد جباری یکی از فروشندگان‌جراید تهران‌درآرامگاه آنمرحوم واقع در امامزاده عبداله برگزار شد . دراین مراسم که‌از طرف شرکت سهامی‌پخش مطبوعات در تهران و فروشندگان نشریات در مرکز برگزار گردید عده‌ای‌از مدیران و نمایندگان مطبوعات و هیئت‌مدیره‌و اعضای شرکت‌سهامی پخش مطبوعات در تهران و جمع کثیری از فروشندگان جراید پایتخت شرکت داشتند.از دوساعت بعد از ظهر تمام فروشندگان جراید پایتخت در محل شرکت سهامی پخش مطبوعات واقع در مقابل‌اداره تسلیحات ارتش اجتماع کردند و همراه با کلیه اعضای شرکت‌سهامی پخش مطبوعات بوسیله چندین

گوشه‌ای ازمراسم شب‌هفت روزنامه

دستگاه اتوبوس به طرف امامزاده عبداله حرکت کردند .

اتوبوس های حامل اعضای شرکت‌پخش‌مطبوعات وفروشندگان جراید تهران و همکاران مرحوم محمد جباری ابتدا به طرف منزل آنمرحوم حرکت کردو پس از آن که بخانواده آنمرحوم تسلیت‌گفته شد شرکت کنندگان بهمراهی افراد خانواده آنمرحوم عازم‌امامزاده عبداله گردیدند در آرامگاه مرحوم محمد جباری عده‌ای از بستگان آن مرحوم اجتماع کرده و بگریه‌و زاری مشغول بودند .

اعضای‌شرکت سهامی‌پخش‌مطبوعات و فروشندگان جراید تهران و همکاران آنمرحوم دسته گلهای متعددی بانوارهای‌سیاه نثارآرامگاه آنمرحوم نمودند . دراین مراسم فروش فقید آقای شریف شریف زاده رئیس هیئت مدیره شرکت سهامی پخش مطبوعات‌و آقای غلامعلی‌پچراکمنش مسئول خط یك توزیع تهران و چند نفر دیگر بر سر آرامگاه مرحوم محمد جباری سخنرانی هائی ایراد نمودند و برای شادمانی روح آنمرحوم فاتحه خواندند .

در برگزاری این مراسم آقایان قاسم شیرخانلو و مهدی فارسی زحمات زیادی‌متحمل شدند ومراسم مزبور مقارن ساعت پنج بعد ازظهر پایان یافت و شرکت کنندگان در این مراسم بهمراهی افراد خانواده مرحوم‌محمدجباری بتهران‌بازگشتند وپس از آنکه خانواده آنمرحوم را بمنزل رسانیدند در مقابل کوچه شرکت پخش مطبوعات ازاتوبوس ها پیاده شدند .

از صبح چهارشنبه در سینماهای

رکس ـ همای

سالن نیاگارا

تراس

اورسن‌ولز

هنرمند نامدار در فیلم عظیم

داود گلیا

سینماسکوپ

دوبله بفارسی

رنگی

باشرکت: الئونورا روسی‌دراگو ـ ماسیموسرانو

محصول مشترك آمریکا ـ ایتالیا

آ ـ ۸۷۳۰

آگهی مناقصه شماره ٤

اداره اردنانس ارتش مقدار یازده هزار گالن امریکائی ضد یخ مورد نیاز خود راباشخصات زیر از طریق گشایش اعتبار بواحد دلار بدون هزینه بیمه تحویل بندر خرمشهر بابسته بندی بین‌المللی دریائی باشرائط زیراز طریق مناقصه خریداری مینماید .

الف ـ نوع گلیسیرین

ب ـ ضد رنك

ج ـ روی رادیاتور خودرو تاثیر شیمیائی نداشته وایجادرسوب‌نکند

د ـ بدفعات قابل استفاده باشد .

ر ـ نسبت ترکیب خود ضد یخ از ۹۰ درصدکمتر نبوده و بصورتی باشد که به‌نسبت های مختلف ممزوج نمودن باآب درجه انجمادی برابر دیاگرام مربوطه بدست آید .

ز ـ باممزوج نمودن نصف آب ونصف ضد یخ در حجم تا۵۰ درجه سانتیگراد زیر صفر مقاومت کندو یخ نزند .

۱ ـ فروشنده بایستی پیشنهادا ت‌خود را برای هر کیلو ضد یخ بماخذ سی ۰ اند۰ اف ۰خرمشهر بدون‌بیمه تنظیم نماید .

۲ ـ هریك از پیشنهاد دهندگان بایستی پنج در صد مبلغ‌پیشنهادی خود رابعنوان سپرده بحساب ۱۲۲۷ بانك مرکزی ایران (شعبه‌فردوسی) واریز و رسید آنرا پیوست پیشنهاد خود نمایند یامعادل مبلغ مزبور ضمانت نامه‌بانکی که‌مدت اعتبارآن‌بیش از۴۵روزباشدضمیمه‌پیشنهادنماید

۳ ـ برنده مناقصه ملزم است برای حسن پیمان صدی ۱۰ مبلغ کل معامله را در حین انعقاد قرارداد نقدا بحساب ۱۲۲۷ بانك‌مرکزی‌ایران (شعبه فردوسی) پرداخت ویاتضمین از یکی‌از بانکهای مجاز بسپاردو این مبلغ پس‌ازخاتمه تحویل جنس‌وواریز حساب قابل استرداد است

۴ ـ به پیشنهادات مشروط و مبهم و فاقد سپرده ویا اینکه دیرتر ازمدت مقرر برسد وهمچنین چکهای جاری‌ویاوجه نقدبعنوان سپرده ترتیب اثر داده نخواهد شد ضمنا مدت اعتبار پیشنهادات ازتاریخ‌تسلیم نبایستی از ۴۵ روزکمتر باشد .

۵ ـ هزینه ثبت قراردادومالیات و هزینه نشرآگهی بطور کلی عوارض و هرگونه هزینه‌ای که‌طبق مقررات برمعاملا ت‌دولتی انجام‌گیرد بعهده برنده مناقصه است .

۶ ـ حمل و تحویل جنس مورد مناقصه بندر خرمشهر ومدت تحویل از تاریخ گشایش اعتبار دوماه خواهد بود

۷ ـ اداره در رد یاقبول یك‌یاکلیه پیشنهادات مجاز است .

۸ ـ اداره مجاز است ۲۵ درصد ازمیزان جنس‌مورد معامله را تا خاتمه پیمان کسر یااضافه دریافت نماید .

۹ ـ چنانچه برنده مناقصه ازپیشنهاد خود عدول نماید سپرده اوبنفع دولت ضبط خواهد شد .

۱۰ ـ پیشنهادات باید تاآخر ۴۱ر۶ر۴ مطابق ۲۶ اوت ۱۹۶۲بدفتر اداره اردنانس ارتش تسلیم گردد .

۱۱ ـ پیشنهادات رسیده درساعت ۹صبح ۴۱ر۶ر۵ مطابق ۲۷ اوت ۱۹۶۲ در حضور کمیسیون بازوقرائت خواهد شد .

۱۲ ـ پیشنهاد دهندگان میتوانند درایران بدائره خدمات واعتبارات اداره اردنانس ارتش ودر کشورهای خارج از ایران بسفارت خانه‌ها ویا وابستگی های نظامی مربوطه مراجعه نموده نمونه پیمان ونمونه قرارداد که‌برای معامله منعقد خواهد شد در قبال رسید دریافت نماید .

آ ـ ۸۶۳۰ اداره اردنانس ارتش

ورود

آقای حاج‌سیدمحمود لاجوردی از امریکا

آقای احمدایزدپناه‌رئیس فدراسیون دوومیدانی از آلمان

آقای پرویز ذوالعین کارمندوزارت امور خارجه از رانگون

آقای حسن‌صدر معاون سابق‌اداره سرپرستی دانشجویان ایرانی درآلمان از اروپا

خروج

آقای جعفر کفائی سفیر کبیرایران دریونان به‌آتن

آقای دکترمحمدعلی رحمتی‌استاد دانشگاه به آلمان

آقای اسدصدری مامور ایران در سازمان ملل متحد به بیروت

آقای کاظمینی مدیر باشگاه بانك ملی به آلمان

برنامه امشب

تلویزیون ایران

ساعت ۵ر۳۰ موزیك باتصویر
ساعت ۶ ـ سرود شاهنشاهی و اعلام برنامه
ساعت ۶ر۱ تدریس زبان‌آلمانی
ساعت ۶ر۳۰ ـ خردسالان
ساعت ۷ ـ آشنائی بیشتر
ساعت ۷ر۳۰ ـ پخش اخباروبانوان
ساعت ۸ ـ هنرهای زیبا
ساعت ۸ر۳۰ ـ فیلم میراث‌کورش
ساعت ۹ر۳۰ ـ پخش اخبار و برنامه شاه پسند
ساعت ۱۰ ـ پایان برنامه
برنامه امشب

تلویزیون آمریکا

ساعت ۴ر۸ ـ اعلام برنامه
ساعت ۵ ـ کاپیتان کانگرو
ساعت ۶ ـ نمایش دنی توماس
ساعت ۶ر۳۰ ـ کلانترناحیه‌کوچینر
ساعت ۷ ـ یکنفر از تکزاس
ساعت ۷ر۳۰ ـ سئوال وجواب
ساعت ۸ ـ نمایش استیوآلن
ساعت ۹ ـ فیلم پیترگان
ساعت ۹ر۳۰ ـ نمایش اندی گریفیت
ساعت ۱۰ ـ فیلم سینمائی بنام «شرلوك هولمز در مروارید مرگ»
ساعت ۱۱ر۰۶ ـ پایان برنامه

پیش‌بینی وضع هوا

پیش‌بینی وضع هوای ایران ناظهر فردا بدینقرار است :

هوای تهران، نواحی آذربایجان ، سواحل دریای مازندران و شمیرستان های شمالی کمی ابری گاهی قسمتی ابری خواهدبود هوای شهرستانهای جنوبی غبارآلود وهوای بقیه نقاط‌صاف

گرمترین نقاط‌در۲۴ ساعت‌گذشته آبادان باحداکث ۴۵ر درجه وخنك‌ترین نقاط زنجان حداقل ۱۰ درجه بالای‌صفر بوده است .

حداکثر هوای تهران در۲۴ساعت گذشته ۳۴وحداقل آن ۲۲درجه بالای صفر بوده است. حداکثر فشار هوادر تهران ۶۵۹ و حداقل ۶۵۶ میلیمتر جیوه بوده است .

درجه حرارت آب‌دریاازبندر پهلوی ۲۱ درجه گزارش شده است .

اطلاعات

دوشنبه
۲ محرم‌الحرام ۱۳۸۲
۲۵ ژوئن ۱۹۶۳
سال سی وهفتم
شماره ۱۰۸۳۱

وضع کارمندان دولت که در مؤسسات خصوصی کار میکنند

درشورایعالی اداری کشور تحت بررسی است ودرباره آنها تصمیم گرفته خواهدشد

شورایعالی اداری کشور مشغول بررسی وتهیه طرحی‌است که‌بموجب آن وضع کارمندانی که در موسسات خصوصی نیز مشغول بکار میباشند روشن خواهد شد.

آقای دکتر گودرزی ضمن تائید این موضوع اظهار داشت درجلسه هیئت رئیسه شورای عالی اداری‌این مسئله به‌پیشنهاد وزیر کشور و سرپرست وزارت بازرگانی مطرح گردید و قرار شد شورای عالی بررسی‌های لازم را بعمل آورده و سپس نظر خودرا بصورت طرحی‌به هیئت رئیسه تسلیم نماید.

درطرحیکه بهمین مناسبت تهیه خواهد شد کارمندانی که‌در عین داشتن شغل در دستگاه دولت به موسسات خصوصی رفته واز آنجاها هم پولی دریافت میکنند وضعشان روشن خواهد شد .

بررسی‌های شورایعالی وضع کارمندان مزبور رادرآینده‌مشخص میسازد

ارزان ترازهمه
سیمان تهران
سیمان تهران
مرغوب ترین وباصرفه ترین سیمانها
آزاده
خیابان‌شاهرضا ـ کوچه فتوحی تلفن ٦٤٨٦٩

مصاحبه مطبوعاتی نخست‌وزیر و هیئت دولت

ساعت شش بعد از ظهر روزپنج شنبه هفتم تیر ماه جلسه مصاحبه مطبوعاتی آقای دکتر امینی‌نخست وزیر و هیئت دولت در انجمن مطبوعات ایران تشکیل خواهد شد.

دکتر نصر بوزارت بازرگانی رفت

ساعت‌نه‌ونیم صبح امروز آقای دکتر نصر وزیر مشاور که‌ازطرف آقای دکتر امینی نخست‌وزیر به عنوان مسئول وزارت بازرگانی‌معین شده است دروزارت بازرگانی حاضر شد وباآقای کاظمیه وآقای انصاری معاون فنی وزارت‌بازرگانی ملاقات کردة .

آقای دکتر نصر بعد طی یك مصاحبه کوتاه در مورد برنامه کارش دروزارت‌بازرگانی بخبرنگار ماگفت هرکس باینجا بیایدبرنامه اقتصادی پنجساله دولت را اجرا خواهد کرد.

آقای دکتر نصر در مورد‌مسائل مربوط بگمرك وپیش‌آمد های‌اخیر آن اظهار داشت اینکار را همچنان تعقیب خواهیم کرد.

مذاکرات بازرگانی ایران ومجارستان از فردا در وزارت بازرگانی آغازمیشود

از فردا مذاکرات بازرگانی ایران و مجارستان آغاز خواهدشد بطوری که آقای انصاری معاون وزارت بازرگانی به خبر نگار ما اظهار داشت ریاست هیئت ایران مامور مذاکره با هیئت مجارستان که دیروز به تهران وارد شده‌است با آقای دکتر احمد علی شیبانی مدیر کل وزارت بازرگانی است.

میزان مبادلات بازرگانی ایران و مجارستان در یکسال گذشته جمعا ۱۲ میلیون دلار (هر طرف ٦ میلیون دلار) پیش بینی شده بود که مجارستان در حدود ۵ر۵ میلیون دلار از ایران پنبه کنجاله وخشکبار خریداری کرد

امروز اعضای هیات مجارستانی در دفتر کار آقای انصاری معاون فنی وزارت بازرگانی با وی وآقای دکتر شیبانی آشنا شدند .

قالی هائی که از دستبرد آتش مصون مانده‌است

هزاران تخته قالی راکه ازانبارها بیرون‌کشیده‌اند، در محوطه بانك گرد آورده‌اند

مسابقات کشتی ۱۹٦۳ درسوئد و بلغارستان برگزارمیشود

تولیدو- رویتر - ۲۴ ژوئن - فدراسیون بین‌المللی کشتی های آماتوری دیروز قطعنامه‌ای را تصویب کرد که طی آن تاکید شده:دولتی که‌مایل به برگزارشدن مسابقات جهانی کشتی آماتوری‌در کشور خود باشد ، بایدصدور ویزا برای کشتی گیران هر کشوری را که قادر به شرکت در این مسابقات است ، ضمانت کند .

فدراسیون بین‌المللی کشتی‌های آماتوری که ۷۰ کشور در آن عضویت دارند قطع نامه مذکور را بعد از اعتراض شوروی وبلغارستان و لهستان علیه محروم کردن کشتی گیران آلمان شرقی از شرکت‌در مسابقات‌جهانی تولیدو باتفاق آراء تصویب کرد .

قرار است دوره آینده مسابقات جهانی کشتی در سوئد و بلغارستان انجام شود .

مسابقات کشتی آزاد از ۳۰ مه تا اواسط ماه ژوئن سال آینده در صوفیه و مسابقات کشتی‌فرنگی از اول تا سوم ژوئیه آینده در استکهلم پایتخت سوئد برگزار خواهد گردید . قرار شده است برای انتخاب‌محل برگزاری‌مسابقات جهانی کشتی در سال ۱۹٦٤ در المپیك جهانی توکیو تصمیم گرفته شود . تاکنون ایران . آرژانتین. انگلیس ، ترکیه و امریکا برای برگزارشدن‌مسابقات کشتی ۱۹٦۵ تقاضای‌خودرا بفدراسیون بین‌المللی کشتی تسلیم کرده‌اند .

فدراسیون در جلسه روزگذشته خود عضویت سه کشور جامائیکا، مغولستان و سوریه را تصویب کرد.

مسابقات کشتی فرنگی از امشب در تولیدو آغاز میشود .

شهردار تهران دریك مصاحبه مطبوعاتی گفت:

علت حریق انبار بانك کارگشائی هنوزمعلوم نیست

امروز آقای احمدنفیسی شهردار تهران در باره حریق انبار بانك کارگشائی با خبرنگاران مصاحبه کرد شهردار جزئیات اقدامات مامورین شهرداری و اداره آتش نشانی و همچنین فعالیت ماموران ادارات تسلیحات ارتش و شرکت نفت و دژبان و پلیس راهنمائی و رانندگی را تشریح و ا زآنها تقدیر کرد

آقای نفیسی ضمن اشاره به اقدامات اولیه مامورین شهرداری گفت پس از انجام کلیه اقدامات بالاخره به این نتیجه رسیدیم که به آب بستن انبار آخرین راه‌حل پایان آتش سوزی است ، زیرا انبار فاقد هرگونه روزنه‌ای بود و به علت وجود گاز های کشنده‌تنفس برای مامورین بسیار مشکل بود و منفذی نیز برای خارج کردن‌دود وجود نداشت .

پس از آمدن متخصصین‌امریکائی باتفاق آنان تصمیم گرفتیم که‌انبار راملو از آب سازیم و برای اجرای این نظریه واقعا سازمان آب‌تهران خوب و سریع عمل کرد .

۵۵۰۰۰ بسته قالی

شهردار گفت : د رانبار بطور کلی ۵۵۰۰۰ بسته قالی موجودبوده که‌هر بسته ازیك الی هفت تخته قالی داشت ولی آنچه که مسلم‌است این که انبار بالا بطور کلی سالم مانده و خسارتی وارد نیامده در انبار بالا جمعا سی هزار بسته‌قالی سالم مانده است .

شهردار گفت از صبح دیروز تابحال با کمك مامورین ارتش که واقعا فداکاری می کنند ده هزار بسته قالی خارج شده ولی انباردوم غرق در آبست و کسی نمیداند که چقدر از فرش های موجود سوخته است . شهردار گفت حدس اینست که بیست و پنج درصد موجودی انبار پائین سوخته است ولی‌خسارت وارده آنطور که پیش بینی میشد زیاد نیست ، و دولت تصمیم گرفته که خسارات وارده بمردم را کلا به پردازد .

شهردار گفت بلافاصله پس از وقوع آتش‌جریان امربعرض شاهنشاه‌رسید و اوامر اکید دادند که فورا ارتش بشهرداری‌کمك نماید و بدستورآقای نخست وزیر کلیه سازمانهای مملکتی با شهرداری همکاری کردند .

علت حریق

شهردار در باره علت حریق گفت مشکل‌است که علت حریق را صریحا گفت اولا انبار مجهز نیست و سیم کشی رو کار است ابتدا تصور میشد که‌ممکن‌است از سیم برق آتش‌سوزی شروع‌شده باشد و مامورین مافسمتی ازاولین قالی سوخته و حباب شکسته رابیرون‌آوردند ولی بنظر متخصصین امریکائی علت بروز حریق از برق نیست و فعلا نمیشود گفت که چطور حریق ایجاد شده مامورین انتظامی در صدد تحقیق هستند .

شهردارگفت این حریق تلفات‌جانی نداشت ولی مامورین متهور آتش ـ نشانی تا سر حد مرگ برای خاموش کردن حریق پیش رفتند .

جالبترین مسابقه بوکس بین
قهرمانان تیم‌ملی ،
ایران و عراق
روزهای ٦ و ۸ تیر در استادیوم فرح پهلوی
۳۰ درصد ازعواید مسابقات بنفع کمك بمردم
الجزایر اختصاص داده شده است

آگهی تغییر محل دارائیهای مناطق ۱ـ٤ـ٦ـ۹

باطلاع مودیان محترم‌دارائیهای مناطق ۱ـ٤ـ٦ـ۹ میرساند که نشانی دارائیهای مزبور بشرح زیر :

منطقه ۱ بساختمان‌منطقه ۱۰ واقع درخیابان سیمتری نزدیك میدان قزوین .

منطقه ٤ بساختمان منطقه ۵ واقع درخیابان شهباز دروازه‌دولاب نزدیك سه‌راه شکوفه

منطقه ٦ بمحل دارائی منطقه ۷ به‌خیابان ناصر خسرو کاخ‌دارائی

منطقه ۹ بساختمان منطقه ۸ واقع درخیابان فرهنك (امیریه)

تغییر یافته است . ۱ـ ۵ آ ـ ۸۳٤٦

اداره کل وصول تهران وحومه

قابل توجه صاحبان باغات میوه
بویژه مرکبات
الئوپاراتیون ان.آ.او
N.A.O. Oleo Parathion

جدیدترین و موثرترین‌سم روغنی برای‌مبارزه باآفت قرنطینه‌ای و سایر شپشکهای مرکبات زیتون و درختان دیگر.

این سم بوسیله بهترین کارشناسان دفع آفات آزمایش و نتایج عالی آن تائید شده‌است.

قابلیت اختلاط باهر نوع آب ـ سهولت‌مصرف
اثر فوق‌العاده روی آفات ـ ارزانی قیمت

عوامل موثر برتری این سم نسبت به‌سموم مشابه خارجی میباشد.

مرکز پخش : در تهران **شرکت راهنمای کشاورزی** خیابان شاهرضا روبروی بیمارستان زنان تلفن ۷۲۷۳۳

درشمال ـ **سازمان کشاورزی شمال ـ بابل** وسایر فروشگاههای سموم دفع آفات نباتی.

شماکه باهواز میروید
تلفن ٤٤۸٤
هتل قو
بهترین محل برای اقامت شماست

بدنبال تصمیم دولت درباره منع‌ارجاع‌شغل‌بیازنشستگان

حق‌التدریس هفده نفر دردانشگاه‌قطع‌شد

خبرنگار دانشگاهی ما اطلاع میدهد : بدنبال تصمیم اخیر دولت درباره منع ارجاع شغل درسازمان های دولتی به بازنشستگان از اول تیر ماه حق‌التدریس ۱۷ نفر از استادان بازنشسته دانشگاه قطع‌شده است .

این عده که در بین آنها چند نفر از کارمندان دولت نیز بچشم می خورند در دانشگاه تدریس‌میکردند و حق‌التدریس میگرفتند .

طبق تصمیم اخیر دولت‌حق‌التدریس آنان قطع شد .

خبرنگار ما میافزاید : با قطع حق‌التدریس هفده‌نفر مذکورماهیانه بالغ بر دویست هزار ریال بر بودجه دانشگاه و بالغ بر پنجاه هزار ریال بربودجه دانشکده‌پزشکی افزوده خواهد شد .

قانون بازنشستگی

امروز یك مقام مطلع دانشگاه بخبرنگار دانشگاهی ما گفت :

تصویب نامه اخیر هیئت دولت مبنی بر اینکه کلیه کارمندان ٦۰ ساله و کسانی که سی سال‌سابقه خدمت دارند باید بازنشسته شوند هنوز بدانشگاه فرستاده‌نشده است. در صورتی که این تصویب نامه بدانشگاه فرستاده شود تعدادزیادی از کارمندان دانشگاه بازنشسته خواهند شد .

شورای روسای دانشکده ها

از ساعت یازده صبح امروز شورای دانشکده هادر محل‌دبیرخانه دانشگاه تشکیل شد در این جلسه در مورد امور جاری دانشگاه‌و مسئله امتحانات دانشکده ها بحث شد .

طی این هفته کلیه دانشکده ها شورای خود را تشکیل میدهند و تاریخ امتحانات هر دانشکده تعیین خواهد شد . در جلسه امروز دراین مورد تبادل نظر شد .

در میان این عده سه نفرسرتیپ و یك سرهنك بازنشسته نیز دیده میشوند.

برای صدور رای در مورد سپهبد کیا قضات دادگاه وارد شور شدند

امروز محاکمه سپهبد کیا و سایر متهمین ثبت کل و وزارت راه خاتمه یافت و قضات دادگاه برای صدور رای وارد شور شدند .

پس از خارج شدن قضات دادگاه متهمین آخرین صورت جلسه دادگاه را امضاء کردند و بطرف بازداشتگاه خود رفتند هنگامیکه متهمین بطرف بازداشتگاه خودمیرفتند از وکلاءخود خدا حافظی‌میکردند و حتی بعضی از متهمین باوکلاء خود روبوسی کردند.

خبرنگار ماگزارش میدهد احتمال داده میشود بعد از ظهر امروز رای دادگاه‌اعلام گردد چون از طرف‌دادگاه بمامورین انتظامی دستور داده شده تاساعت هشت بعد از ظهر امروزدر دادگستری باشند و بآقای دکتر مروستی نماینده دادستان نیز گفته شده در حدود ساعت شش بعد از ظهرتلفنی‌با رئیس‌دادگاه تماس حاصل کنید.دومین محاکمه بزرك دادگستری ۳۵ روز پیش شروع شده بود .

املاك مازاد در ششدانك اراك

ازهفته آینده متعلق بدولت خواهدبود

بطوریکه اطلاع دادیم یکی از مالکین اراك بنام آقای آقاخانی صدو چهل‌فقره اسنادمالکیت املاك مزروعی خود را در اختیار سازمان اصلاحات ارضی گذاشته است تا طبق قانون اصلاحات ارضی بین دهقانان تقسیم شود .مالك مذکور باداره اصلاحات ارضی اراك اختیارداده است، که با توجه‌به وضع املاك وی طبق لایحه اصلاحات ارضی‌ازطرف اداره اصلاحات ارضی رفتار شود .

اداره اصلاحات ارضی اراك مشغول مطالعه است، تا معلوم شود ۱٤۰فقره سندوی شامل چند پارچه آبادی و بطورکلی چند دانك است .

امروز آقای مهندس آراسته‌مسئول اجرای اصلاحات ارضی دراراك ،بتهران آمد، تاضمن دادن گزارشی ازاقدامات خود دستوراتی در مورد کار اجرای اصلاحات ارضی، دراراك دریافت کند.

خبرنگار ما اضافه میکند که‌روز ۱۰تیر کلیه املاك مازاد بر ششدانك در اراك، اعم ازآنکه صاحبان آن‌اظهار نامه داده‌باشند ، یا نداده باشند ، متعلق بدولت خواهدبود وبلافاصله ترتیب انتقال آنها بکشاورزان داده خواهد شد .

بودجه کل‌کشور تاچند روز دیگر تنظیم میشود

بطوریکه خبرنگار ما اطلاع میدهد بودجه کل‌کشور ظرف چند روز آینده پس‌از مذاکراتی که باآقای نخست وزیر صورت میگیرد ، تنظیم‌وتدوین خواهدشد، بهمین جهت تصور میرود که برای‌تیرماه بودجه یکدوازدهم تهیه نشود،درمورد کسر کردن پانزده‌درصد ازمخارج دستگاهها وسازمانهای‌دولتی، باوجود سخت‌گیریهائی که دولت‌می کند، بعضی دستگاههای دولتی‌هنوز اینکاررا نکرده‌اند ولی بهرحال مطالعه روی‌آن ادامه دارد.

متن بیانات امیر کویت

هنگام تقدیم استوارنامه سفیرکبیر دولت شاهنشاهی درکویت

جناب آقای سفیرکبیر

قدوم آنجناب بعنوان اولین سفیرکبیر درباز شاهنشاهی ایران برای بسط‌روابط مودت‌و دوستی که‌از دیرزمانی بین‌دو کشور دوست وهمسایه موجود بوده باعث‌نهایت مسرت ماگردید امیدواریم تحکیم روابط‌دوستانه و مودت‌آمیز براساس حسن تفاهم درتمام‌امور مشترکه پیوسته بوده‌باشد .

درپاسخ بنامه‌پر از مهرو محبت برادرم اعلیحضرت همایونی‌شاهنشاه ایران که جنابعالی حامل آن‌بودید وحاکی از روح مودت و دوستی بود مفتخرم تشکرات قلبی‌خود وملت کویت رابه پیشگاه حضرتشان تقدیم داشته رفاه وسعادت ملت‌ودولت ایران رادر تحت توجهات عالیه‌اعلیحضرت آرزو دارم.

ضمنا آرزومندم با کوشش و جدیت وبا بذل‌مساعی جنابعالی‌بهدف نهائی در انجام وظایف خطیرخود موفق وکامیاب باشید .

کارخانجات شرکت سهامی پاپسیکل
محصولات ممتاز وبی‌نظیر خودرا بزودی معرفی ودر دسترس‌عموم هموطنان گرامی خواهد گذاشت.

تاریخ قرعه‌کشی حساب ذخیره
بانك اصناف ایران
واستفاده از جوائز آن روز
۱٦ تیرماه ۱۳٤۱ است

۲۸۰ اتومبیل دولتی ارزیابی شد

دستور ارزیابی اتومبیل های دولتی شهرستانهانیز صادرشد

- بزودی‌اتومبیل های‌دولتی برای ملاحظه خریداران‌در معرض بازدید عمومی گذاشته میشود
- خریداران قیمت های پیشنهادی خودرادراوراق چاپی نوشته و تسلیم خواهند کرد

امروز اطلاع حاصل شد که ۲۸۰ اتومبیل سواری دولتی ارزیابی‌شده و قیمت آن برای حراج عمومی‌معلوم گردیده است اتومبیل های دولتی اکثرا از نوع شورولت وپونتیاك و انواع شش سیلندر امریکائی است و مدل آنهااز ۱۹۵٤ تا ۱۹٦۰است و قیمت ها هم به تفاوت کار کرد مختلف است .

بموجب تصویب‌نامه فروش‌اتومبیل ها مطابق قرار داد وزارت دارائی و بانك ملی انجام خواهد گرفت

بقیه در صفحه هفدهم

از باغ وحش
دیدن کنید