سال سی‌وچهارم ـ شماره ۹۹۸۸ | دوشنبه بیست‌وپنجم مردادماه ۱۳۳۸ | تکشماره دوریال‌ونیم

اطلاعات

جریان روز

ایران و افغانستان | وظیفه دشوار

سرمقاله وتفسیرجهان را درصفحه‌دوم مطالعه فرمائید

۰ ۹ ۹ ۸ ۸

با شماره‌امروز ۱۴ شماره باقی‌است که‌روزنامه اطلاعات به‌ده‌هزارمین شماره‌مسلسل خودبرسد لازم‌است‌خوانندگان گرامی خودرامستحضر سازیم که ده‌هزارمین شماره ما باشب‌های عزیزومحترم رحلت‌حضرت رسول اکرم(ص) وحضرت امام‌حسن مجتبی(ع) تصادف میکند وبه احترام این‌ایام ما نمی‌توانیم مجالس جشن خودرا درتهران ومراکز استانها برگزار کنیم بدین‌سبب انعقادجشن وانتشارشماره مخصوص اطلاعات چندروزی به‌تعویق‌می‌افتد که‌دراین ستون خوانندگان‌محترم را ازجریان مستحضر خواهیم ساخت .

آمریکا بپیمان بغداد اطمینان داد

فرانسه‌آشکارا باملاقات‌آیزنهاور ـ خروشچف مخالفت‌کرد ـ دوگل‌گفت: سیاست‌خارجی‌آمریکا تغییر کرده

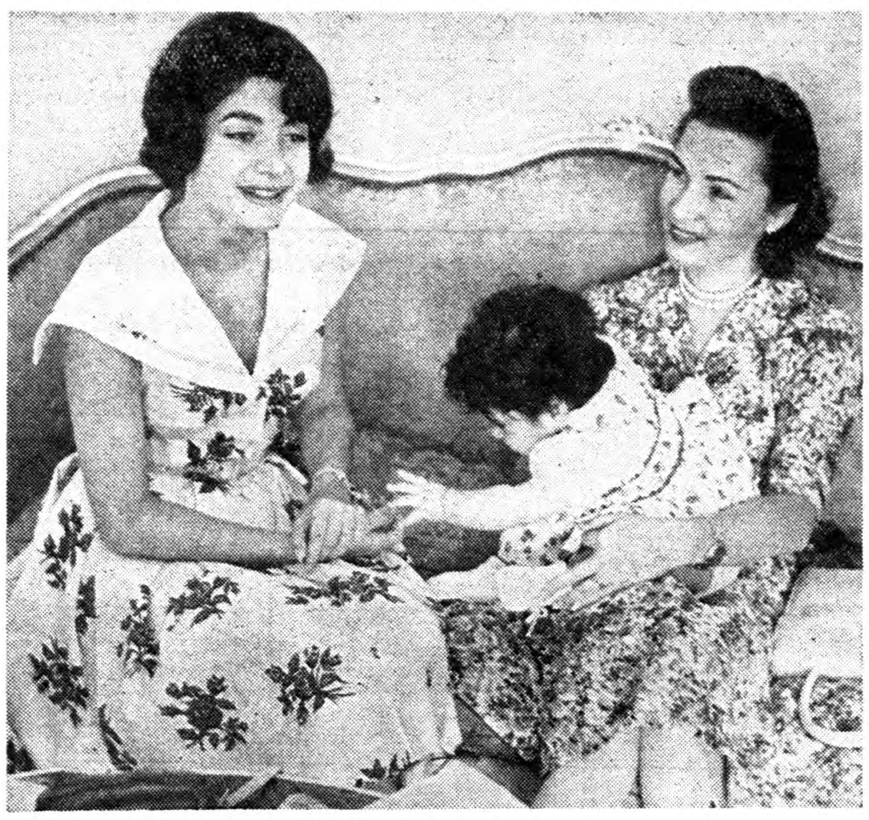

این آخرین عکس از والاحضرت شاهدخت‌شهناز پهلوی و والاحضرت فوزیه مادر ایشان می‌باشد که برای ما دسیده است . والاحضرت‌مهناز فرزند والاحضرت شهناز در دامان مادر بزرگ خود نشسته وباین‌جمع کوچك خانوادگی‌لطف خاصی بخشیده است.
بطوریکه اطلاع بدست آورده ایم والاحضرت‌فوزیه هنوز در سویس بسر می‌برند ودرمونترو در ویلای گل سرخ نزد والاحضرت شهنازاقامت‌دارند .

آیزنهاور نظر کسانی راکه میگویندآمریکا دربرابر کمونیسم کوتاه میآید رد میکند

★ فرانسه بایدکلیه نیروهای خودرا گردآورد تادربرابر دوقدرت عظیم جهانی خرد نشود .

★ سیاست خارجی فرانسه از دوستانش جدا خواهد بود

★ فرانسه سهم بیشتری درتعیین سیاست سازمان آتلانتیك شمالی میخواهد

★ خروشچف باواگذاری خطوط ارتباطی برلن غربی به آلمان غربی موافقت کرده است

★ آمریکا بابهبود روابط آلمان غربی و لهستان و چکوسلواکی مخالف نیست

تفصیل در صفحات ۴و۳

هدف های چهارگانه آیزنهاور در ملاقات با خروشچف

★ ۱ـ بکشور های بی طرف ثابت کند که آمریکا حاضر است تمام قوای‌خود رابرای صلح بکار برد .

★ ۲ـ سوءظن شوروی را برطرف کند وراه مذاکرات وزرای خارجه گشوده شود.

★ ۳ـ بخروشچف فرصت دهد تاپیشنهاد های تازه‌ای در مورد برلن بدهد .

٤ـ تصورات غلط‌خروشچف درباره عدم قدرت آمریکا برطرف شود و خطر جنك کاهش یابد .

براهنمائی جوانی که اغفال شده بود

یك‌باندجاعل‌برك‌معافیت نظام وظیفه کشف‌شد

چگونه با دریافت یکهزار تومان برك معافی نظام وظیفه جعل می‌کردند

عامل اصلی جعل متواری شده

امروز یك باند جاعل برك معافیت نظام وظیفه کشف گردید و جوانی بنام حسین ثنائی که مدعی است واسطه اینکار بوده توقیف و تحویل دادستانی ارتش گردید .

برای مسافرت بخارج

سه ماه قبل جوانی که ازخانواده های سرشناس ساری است وفارغ التحصیل سال ششم شعبه ریاضی می باشد ودر نظر دارد برای ادامه تحصیل به اطریش رفته ودر رشته مهندسی تحصیل کند وارد تهران میشود .

انوشیروان جعفریان . جوانیکه اغفال شده و باندادن هزارتومان برك معافی جعلی‌دریافت داشته است

این جوان که نامش انوشیروان جعفریان است پس‌از آنکه دست‌بکار تهیه مقدمات سفر خود میگردد ، برای‌گرفتن‌گذرنامه تحصیلی‌احتیاج به‌برك معافی نظام وظیفه پیدا میکند وچون‌اطلاعی از جریان‌کارتهیه‌برك معافی‌نظام‌وظیفه نداشته باجوانی‌بنام حسین ثنائی برخورد میکند ووی حاضر میشود در اینکار اورا کمك و مساعدت کند .

برك معافی

جعفریان میگوید حسین ثنائی در برخورد اول بمن گفت من دوستانی دارم که میتوانند برای تو برك‌معافی بگیرند . این ادعا سبب میشود که **این جوان بانتظار انجام این امروز هائی رادر تهران بگذراند، تا اینکه مدتی بعد حسین ثنائی یك برك‌معافی** بنام انوشیروان جعفریان که‌ازحوزه نظام وظیفه قزوین صادر شده بود تسلیم وی میکند ودر قبال انجام‌این کار مبلغ هزار تومان حق‌الزحمه میگیرد .

برك تقلبی

انوشیروان جعفریان امروز به خبرنگار ما گفت من از آنجهت که در انجام کارهای مربوط بمسافرتم تسریع شود باین شخص مراجعه کردم ، زیرا خودم را بعلت ناراحتی

بقیه درصفحه سیزدهم

سرهنك نوائی رئیس بازرسی اداره نظام‌وظیفه و حسین ثنائی که مدعی‌است واسطه بوده وبرك معافیت‌جعلی‌که در دست‌سرهنك‌نوائی‌است

اعلامیه نظام وظیفه

مشمولین ۷ دوره احضار شدند

کلیه‌مشمولین غائب‌بخصوص مشمولین متمکن‌جلب‌میشوند

تمام کسانیکه قیافه مشمولین را دارند باید اوراق معافیت خدمت‌راهمراه داشته‌باشند

در پیرو اعلامیه‌های صادره‌قبلی اداره نظام وظیفه عمومی ضمن اینکه موظف است احتیاجات‌نفری ارتش شاهنشاهی را در هر وهله تامین نماید پیوسته رفاه و آسایش عمومی ومخصوصا مشمولین واقوام وبستگان آنانرادر نظر داشته وبا راهنمائیها وتذکرات لازم بوسیله انتشار در روزنامه هاواعلام در رادیوی ارتش جوانانی‌راکه‌در سنین مشمولیت میباشند واز معرفی خود بحوزه‌های نظام وظیفه خودداری مینمایند بخدمت دعوت بنماید .

چون بیش از چند روز بشروع تامین احتیاجات شهریور ماه باقی نمانده وبازهم‌محتمل است بعضی از مشمولین بعلت عدم آشنائی بوظیفه مقدس ملی و عدم اطلاع از قوانین نظام وظیفه خودرا معرفی ننمایند وپس از جلب‌واعزام بخدمت برای‌خودوبستگان‌خویش مزاحمتهائی فراهم نمایند علیهذا توجه عموم مشمولین واولیای و اقوام آنانرا بنکات مشروحه زیر معطوف میدارد.

۱ـ مشمولین عادی موالید۱۳۱۲ تاپایان ۱۳۱۸ که تااین تاریخ خود رامعرفی ننموده ودر حال غیبت بسر میبرند چنانچه تااول شهریور ماه شخصا حاضر و خود را

بقیه درصفحه سیزدهم

بموجب پیشنهاداتی که مورد توجه کنگره فرهنگی قرار گرفته

بین‌محصلین‌شهرستانهای‌مختلف‌مسابقه‌انشاء برگزارمیشود

برای تقویت زبان‌فارسی و عربی دانش‌آموزان تغییراتی دربرنامه‌ها پیشنهاد گردیده است

در جلسه اخیر گروههای مختلف کنگره فرهنگیان کشور اشکالات و پیشنهاد های ذیل مورد توجه قرار گرفت :

عربی وفارسی

برنامه زبان عربی در مدارس که خود پایه‌ای برای تقویت زبان فارسی وهمچنین درك وحفظ شعائر دینی است تقویت میشود .

همچنین به زبان فارسی در تمام دوره متوسطه اهمیت داده شود و ساعات فارسی افزایش یابد وهیئتی از استادان ودبیران مجرب ادبیات فارسی در وزارت فرهنك تشکیل شود تابرای صورت املائی برخی از کلمات برای بعضی‌از قواعد دستور زبان فارسی که مورد اختلاف‌است قاعده وروش واحدی اتخاذ کنند .

چون آشنائی بروشهای تدریس ادبیات در ممالك مترقی‌جهان کمال ضرورت را دارد برخلاف گذشته همه ساله‌عده‌از دبیران ادبیات‌فارسی بخارج اعزام شوند .

برای تقویت‌زبان‌فارسی‌در مدارس دانش آموزان حداقل‌ماهی یك‌انشاء بنویسند ومسابقاتی در این زمینه بین محصلین شهرستان های‌مختلف برگزار شود .

دانش آموزان بامور روزنامه‌نگاری آشنا شوند وخود روزنامه های هفتگی تهیه‌کنند . چون متاسفانه کتاب‌در ایران گران بوده و بقدر کافی‌وجود نداردوزارت فرهنك از محل بودجه مطبوعاتی خود اقدام بچاپ وانتشار کتابهای مفید نماید .

در گروه تربیت بدنی

امروز تیمسار سرلشکر دفتری بدنبال اوامر شاهنشاه برای‌تامین رفاه کارگران کوره‌پزخانه ها صبح امروز آقای اتابکی وزیر کشور باتفاق شهردار تهران و نمایندگان بهداری‌و وزارت‌کشور واعضای هیئت مدیره صنف فخار باسمعیل آباد شهریار رفتند .در اسمعیل آباد آقای وزیر کشور و شهردار تهران محل رابرای انتقال کوره‌های آجرپزی مورد بازدید وبررسی قرار دادند و ضمنا کار شناسانی که دراین بازدیدحضور داشتند تائیدکردندکه دودکوره‌ها دراین مکان‌در خلاف جهت فضای شهر پخش خواهد شد . سپس وزیر کشور و شهردار و همراهان ازباغو منازل کارگران که‌از طرف آقای پیروز یکی‌از اعضای‌صنف فخار در اسمعیل آباد ساخته شده بازدید نمودند. شهردارضمن تائید اقدامات صنف فخار گفت ما بشما ازلحاظ عمران وآبادی محل کمك خواهیم کرد و دراینجا خیابان خواهیم کشید تااز هر لحاظ تسهیلات لازم در کارصنف

بقیه درصفحه سیزدهم

بازدید وزیرکشور وشهردار ازمحل جدید کوره‌ها

کوی جدید کارگران کوره‌پزخانه‌ها آباد میشود وسطح زندگی آنها بالا میرود

متن آئین‌نامه پس‌انداز مسکن

شرایط جدید افتتاح حساب‌پس انداز مسکن

بکسانیکه حساب پس‌انداز بازکنند و رعایت مقررات لازم‌را بنمایند معادل یك‌برابر ونیم مبلغ‌حساب‌وام‌داده‌میشود

امروز مقررات جدید بانك‌رهنی برای افتتاح حساب پس‌اندازمسکن انتشار یافت . بموجب مقررات جدید دست بازکنندگان حساب پس‌انداز تهیه مسکن از هر جهت باز میشود واز جمله در صورتیکه متقاضی خانه‌های مشابه خانه بانك باشند میتوانند باپس‌انداز کردن ٤٠ در صد از قیمت‌خانه ٦٠ در صد باقی رااز بانك سالیته پس‌از دوسال ـ دریافت کرده‌شروع بساختن خانه دلخواه نمایند.

ولی باید گفت باتصویب‌آئین‌نامه جدید الزام بانك برای ساختن‌خانه کمتر شده است زیرا بااجرای‌اولین قسمت برنامه ساختمانی بانك فقط ۱۱۰۰ خانه ساخته میشود وحال آنکه فقط درسال گذشته ۲۵۰۰ نفر حساب پس‌انداز مسکن باز کرده‌اند بهر حال بانك با آئین‌نامه جدید سعی کرده است که‌تعهدات خودرا تقلیل دهد .

متن آئیننامه

ذیلامتن‌مقررات جدیدافتتاح حساب پس‌انداز مسکن را ملاحظه کنید:

فصل اول ـ گشایش حساب و اقساط پس‌انداز

۱ـداوطلب برای اولین مبلغ پس انداز خود باید ضرببی از پانصد ریال که محداقل آن دو هزار ریال است بصندوق‌به‌پردازد .

بقیه درصفحه سیزدهم

شرکت ملی نفت ایران برای خدمت درخوزستان باشخاص ذیل احتیاج دارد .
داوطلبان میتوانند همه روزه از ساعت ۸ صبح الی ۱۲ بادردست داشتن مدارك تحصیلی وسابقه کار باداره استخدام شرکت‌واقع در خیابان‌پهلوی نزدیك بلوار مراجعه فرمایند .
۱ـ پزشك باتجربه .
۲ـ پرستار دیپلمه
۳ـ قابله
٤ـ پزشکیار مرد
آ ـ ۱۷٤۷۸ ۱ـ۲

پاورقی جدیداطلاعات
گل سرخ
تازه‌ترین رمان نویسنده معروف فرانسوی
مویس دوکبرا
ازفردا بصورت پاورقی دراطلاعات منتشر می شود

سبورین SEBORIN
برای تقویت مو و جلوگیری از ریزش آن
و
درمان سوزش سر

جالبترین اخبار در ۲۴ ساعت گذشته

دیروز ۳۵هزار نفرازمردم شهر سوتربك برای مدت‌هفت ساعت خودرا با آبجو سیرآب نمودند . بمناسبت جشن‌تولد بنیان گذار کارخانه آبجو سازی هیس‌هرسال چشمه‌ای ازآبجو جاری میشود ومردم میتوانند هرقدر بخواهند از این چشمه‌آبجو بنوشند . مشروط برآنکه سنشان از۱۸ سال بیشتر باشد .

اداره پست نیز بهمین‌مناسبت تمبر مخصوصی انتشارداده است این سبك نوشیدن‌آبجو از چشمه باکاسه‌اززمان قدیم دررم معمول بوده‌است .

***

ازرصدخانه« وستون کالج» اعلام شد که یك طوفان مغناطیسی بسیارشدید در سرتاسر جهان ازساعت ۱ر۵ صبح‌امروز شروع شده ,ممکن

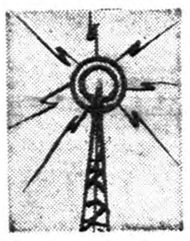

است درتمام امواج دستگاه های ارتباطی زمین ایجاد اختلال نماید .این طوفان در دستگاه فرستنده‌رادیوئی و تلویزیونی نیز تاثیر خواهد نمود .

***

اکنون دعوائی از طرف نمایندگان «سرآرتورکونان دویل » داستان نویس‌مشهور انگلیسی درداگاه مسکو بمدعی به‌دومیلیون‌و ۴۳هزار روبل مطرح است .نمایندگان کونان دویل بابت انتشار کتابهای شرلوك هولمس در شوروی که به ۳ر۴ میلیون جلد بالغ گردیده‌است مبلغ مزبور را بعنوان حق امتیاز مطالبه کرده‌اند .دادگاه‌شهر مسکو نظر داد که‌باید این دعوی در دیوانعالی شوروی مطرح شود.

هرگاه نمایندگان «سرارتور کونان‌دویل» دراین دعوی پیروز شوند عده‌زیادی از ناشرین خارجی دعاوی سنگینی ازاین قبیل درداگاههای شوروی اقامه خواهند نمود .

***

درجنوب تونس‌گروهی از باستان‌شناسان‌تونسی موفق به‌کشف شهر عظیمی شده‌اند که‌از قرن‌چهارم بناشده ودر حدود ۲۵ جریب وسعت‌دارد آثار کلیساها وزمینهای‌بازی دراین شهر یافت شده‌است دریکی ازکلیساها قبرستانی است که‌مقداری‌جواهروچراغ درآن پیداشد .

جمعیت دفاع ملی

کمیسیون انتشارات وسخنرانی

فعالیت خودرا از هفته آینده آغاز میکند

درصفحه یازدهم‌ملاحظه‌فرمائید

از لانکاستر چه خبر ؟

احتمال میرود تا بعدازظهر فردا لانکاستر بایران وارد شود تاخیر حرکت بعلت فرودآمدن هواپیما بوده درشماره فردا ساعت ورود را ملاحظه فرمائید

دعوت از هم‌مسلکان

بکلیه اعضای محترم حزب مردم اطلاع‌داده میشود که برای گرفتن دستور شرکت در میتینك عظیم روز ۲۷ مرداد روز سه‌شنبه بیست وششم ساعت ٦ بعدازظهر درمحل کلوپ مرکزی حضور بهمرسانند .

دبیرکل حزب‌مردم ـ اسدالله علم

در این شماره

سخنان‌قاتل؟! (ستون‌انتقاد) صفحه۵
مردم امریکاازسفر خروشچف راضی نیستند صفحه ٦
آینده فرانسه در صحرای افریقاست صفحه٦
سبب‌اصلی شکست فیلم های فارسی چیست ؟ صفحه۷
بهداشت روز : خطر نیش حشرات صفحه ۷
اسکیمو ها هیچوقت احتیاج بدندان ساز ندارند صفحه۷
ایجاد باران‌مصنوعی درکرج صفحه ۹
مقتولی که ناگهان سر و کله‌اش پیداشد ! صفحه۱۰
به عوض خرس . مرد جوانی را کشت صفحه ۱۰
اخبار انجمن های محلی تهران صفحه۱۱
عوارض را با جرائم اشتباه نکنید ! صفحه۱۱
تصییقات بازرگانی شوروی نسبت بایران صفحه ۱۱

اتومبیل ولگا
ساخت اتحادجماهیر شوروی رسید.
ماشین کار ـ خیابان قزوین ـ مقابل خیابان مخصوص تلفن ۲۰۲۰۲ ـ ۵۲۲۲۹ آ ـ ۱۳۳۹۹

چاك جهان
۱ رادیاتور ۵ ۶۵۲ ۸ ۱۵۱
۳ کره‌نشان ۶ دوکره‌نشان ۹ ماموس‌نشان
۳ ترازونشان ۷ دوترازونشان ۱۱ کعبه‌نشان

جریان روز

ایران و افغانستان

فردا هیئتی بریاست تیمسار سپهبد جهانبانی بنمایندگی از طرف شاهنشاه برای شرکت در مراسم جشن ملی افغانستان بکابل عزیمت خواهد نمود .

این هیئت بیست روز تا یکماه در افغانستان توقف نموده و در این مدت تیمسار جهانبانی‌به نمایندگی از طرف شخص شاهنشاه درباره حل اختلافات فی‌مابین بر سر رود هیرمند مذاکراتی با مقامات آنگشور بعمل خواهد آورد .

تیمسار جهانبانی از هر لحاظ برای آماده نمودن زمینه مساعد جهت‌رفع قطعی اختلافات صلاحیت‌دارند .

در مدت این چند سال ایشان در رفع اختلافات مرزی ایران و پاکستان وعلامت گذاری بین مرز ایران و شوروی وروشن کردن وضع مرزی بین دو کشور که مدتها معوق مانده بود مصدر خدمات مهمی بوده‌است .

برای ما جای بسی تاسف است که یك سوء تفاهم واختلاف کوچك‌سال ها دربوته فراموشی بماند وتا امروز دررفع آن اقدام قطعی نشده باشد.

ما این اختلاف جزئی را از نوع اختلاف بین دو برادر واز چهاردیواری یك خانواده خارج نمیدانیم .

بنظر ما شان برادری ودوستی افغانستان وایران بسیار بالاتر از آنست که ما داوری این اختلاف را به کسان دیگر و به تشکیلات دیگر بسپاریم .

عدلیه رفتن وعارض شدن و یاوکیل گرفتن ویا بالاخره دست بدامن حکم وحکمیت زدن کار افراد بیگانه‌است.

هیچوقت دو برادر از دست هم به عدلیه شکایت نمیبرند بلکه اختلاف خودرا در خانه خودوبدون حضورغریبه حل مینمایند .

بر سر مسئله هیرمند و استفاده از آبهای این رودخانه بین برادران افغانی وما اختلافاست این اختلاف پرونده قطوری دارد و مدارك و دلایلی هم در این پرونده هست ما هیچ صحبت از این مسئله نمی‌نمائیم که حق باکیست و دلایل و مدارك‌وسوابق بنفع کدام یك از طرفین رای‌میدهد

صحبت ما برسراین موضوع است که دوستی ایران وافغان و ضرورت تحکیم وتوسعه روز افزون این‌دوستی بالاتر از همه این حرفهاست .

در دنیای کنونی کشور ها سعی دارند با هزار قول وقرار و تعهدبرای خود دوست و متحد پیدا کنند امروز عوامل سیاسی واقتصادی زیادی‌ایجاب میکند که ملت ها بیکدیگر نزدیك شوند و مساعی وتلاش خودرا برای بهتر زیستن و حفظ صلح یك کاسه کنند .

در اینصورت چگونه دو ملت مثل افغان وایران که دارای نژاد وتاریخ وزبان ومذهب وسنن و زندگی واحد ومشترکی هستند در چنین شرایطی خودرا پایبند چنین اختلافات جزئی بنمایند .

ملت ایران از صمیم قلب خواهان ترقی و پیشرفت ملت برادر خودافغان میباشد ما ازرفاه وآسایش برادران افغانی از تحول وتکامل وضع‌اقتصادی واجتماعی آنها قلبا خوشحال میشویم

ما از صمیم قلب استقلال و آزادی برادران افغانی خودرا محترم میشماریم واعتقاد راسخ داریم که تحکیم‌روابط دوستی وبرادری بین دو ملت افغان وایران پایه های آزادی و استقلال هر دو کشور را محکم تر خواهد کرد .

در این صورت هیچ دلیلی ندارد که اختلافات جزئی ما ادامه یافته و یا بجاهای باریك بکشد ودر مراجع بین المللی مورد رسیدگی قرار گیرد .

این در صورتی است که طرفین در پشت پرده نقشه‌هائی داشته باشند ویا محکوم کردن وپایمال کردن‌حق طرف یك نوع غنیمت و فتح وپیروزی برای دیگری تلقی شود .

در صورتیکه وجود چنین تصوراتی برای ما محال است هیچ برادری راضی نمی‌شود حق برادر خودرا پایمال کند و یا از شکست و محکومیت او خوشحال شود .

بنظر ما این مسئله را زمامداران هر دو کشور باید با روشن بینی خاصی مورد مطالعه قرار دهند .

مناسبات دو کشور در هر وضعی که باشد همسایگی ووحدت زبان و تاریخ ومذهب وسنن ما از بین رفتنی نیست .

ما بروشن‌بینی زمامداران دو کشور اعتقاد داریم ومیدانیم که دو ملت افغان وایران تحکیم رابطه دوستی واستفاده از امکانات موجود رابرای ایجاد همکاریهای وسیع فرهنگی و اجتماعی از صمیم قلب استقبال می‌نمایند .

اکنون که تیمسار جهانبانی به نمایندگی از طرف شخص اول‌مملکت وبا اختیار تام بکابل میرود امیدواریم باتوجه خاصی که اعلیحضرت محمد ظاهر شاه پادشاه افغانستان به دوستی بین دو کشور دارد مقدمات رفع این اختلاف همانطوریکه عوالم دوستی و برادری ایجاب مینماید در پایتخت کشور برادر ما وبوسیله مذاکرات مستقیم فراهم شود .

وظیفه دشوار

دو هفته دیگر پرزیدنت آیزنهاور سفر خود را در کشور های اروپای باختری آغاز میکند و باین ترتیب نخستین قدم را در راه ایجاد تحول بزرگی‌در روابط‌شرق‌وغرب برمیدارد

باید اذعان کرد که رئیس‌جمهوری امریکا هر گز از آغاز دوران زمامداری خود تا این درجه فعالیت وانرژی از خود نشان نداده بود و اکنون که دوران‌ریاست جمهوری وی نزدیك باتمام است بکار مهمی دست زده است که درصورت‌موفقیت وی‌را درردیف بزرگترین قهرمانان صلح جهان قرار خواهد داد .

اما نباید از نظر دورداشت که آیزنهاور چه در سفر خود باروپا و چه در مذاکره بانخست‌وزیر شوروی وظیفه بسیار دشواری را بعهده‌دارد، زیرا از یکطرف برخی ازمتفقین غربی امریکا از سیاست جدید کاخ سفید و مذاکرا ت‌آینده سران‌دو کشور بزرك شرق وغرب دوچار بیم ونگرانی شده اند و از طرف‌دیگر طرف رئیس جمهوری امریکا در مذاکرات آینده خود شخص با هوش ودر عین حال محیل‌وخطرناکی است .

مسائلی که آیزنهاور باید بامتفقین غربی و طرف مقابل مورد بحث‌قرار دهد ناشی از برخورد منافع میباشد وهرگاه تصور شود که میتوان این مسائل را باروشهای عادی حل کرد دوچار اشتباه خواهیم شد .

میشل دبره نخست وزیر فرانسه دیشب برای نخستین بار نسبت بمذاکرات آیزنهاور و خروشچف علنا اظهار نگرانی کرد . باین‌ترتیب آیزنهاور مخصوصا در پاریس‌وظیفه دشواری بعهده خواهد داشت .برای رئیس جمهوری امریکا سیار مشکل خواهد بود به دوگل ثابت کندکه ایالات متحده در صدد معامله با شوروی در مورد مسائل بین المللی نیست . ژنرال دوگل در جلسه اخیر کابینه فرانسه نیز از این تغییرروش ناگهانی امریکا اظهار نگرانی کرده گفته بود :دید وبازدید رهبران شوروی وامریکا حکایت از تغییر سیاست خارجی ایالات متحده‌میکند ولی نخست‌وزیر فرانسه دیشب با صراحت بیشتری در این باره‌اظهار نظر کرد و گفت برای اینکه‌فرانسه بر اثر توافق این دو قدرت عظیم خرد نشود باید با کمال دقت مراقب تحولات سیاسی باشد .

از طرف دیگر مسافرت آیزنهاور به بن و مذاکرات کوتاهی که با صدر اعظم آلمان باختری خواهد کرد برای تهیه یك‌زمینه محکم و اساسی در مورد آلمان و مسئله برلن کافی نخواهد بود . بنابر این رئیس جمهوری ایالات متحده‌نخواهد توانست بطور جدی با خروشچف‌در زمینه بحران برلن و مسئله آلمان وارد مذاکره شود . اگر قرارباشد در کنفکو های رهبران دو کشور مسائل جهانی و مخصوصا بحران برلن براساس نظریات سابق‌طرفین مورد بررسی قرار گیرد بدون شك این مسائل بار دیگر به بن پست خواهد رسید، بهرحال‌نتیجه‌مذاکرات آیزنهاور با رهبران متفقین باختری درنحوه گفتگو های آینده رئیس جمهوری امریکا بانخست وزیر شوروی تاثیر فراوانی خواهدداشت موضوعی که اکنون در محافل سیاسی واشنگتن ولندن موجب نگرانی شدید شده این است که هرقدر تاریخ سفر آیزنهاور باروپا وموعد ملاقات وی با خروشچف نزدیك میشود بهمان اندازه هم بر مخالفت فرانسه افزوده میشود .

گفته میشود که ژنرال دوگل در نظر دارد علاوه بر مسئله دیدوبازدید رهبران امریکا و شوروی مسائل دیگر از جمله موضوع انبار کردن سلاحهای اتمی امریکا در آن‌کشور وبطور کلی موقعیت فرانسه رادر سازمان اتلانتیك شمالی با رئیس جمهوری امریکا مطرح کند .

دوگل میخواهد که د راداره امور سازمان اتلانتیك شمالی نقش مهم‌تری بفرانسه داده شود و از آن گذشته متفقین از سیاست وی در الجزایر پشتیبانی کنند . اینها مسائلی است که آیزنهاور را دو پاریس با مشکلات فراوانی‌روبرو خواهد ساخت .

بهرحال هدف اصلی آیزنهاور از مسافرت بکشور های اروپا از بین بردن بیم و نگرانی متفقین‌امریکا به حفظ اتحاد غرب در برابرروسیه شوروی است ولی رئیس جمهوری ایالات متحده تا چه اندازه در این راه موفق خواهد شد بسته بروشی است که دولتهای اروپای غربی بویژه دولت آلمان باختری وفرانسه در برابرسیاست نوین امریکا در پیش خواهند گرفت .

دام شبوت

یك داستان‌پلیسی وجنائی‌قاچاقچیان هروئین امروز منتشر شد . بهاء ۳۰ ریال بنگاه مطبوعاتی محمدی تجریش . آ-۱۷۶۳۴

سیلکما Silkema

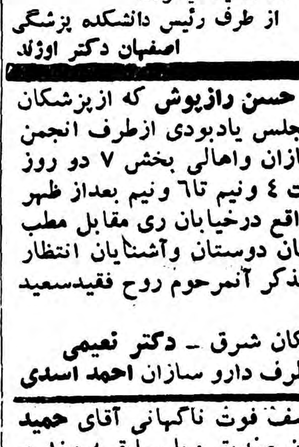

نمایندهٔ انحصاری درایران: جمشید الی وپسران

آ- ۱۷۶۵۴ آگهی‌سروش

آگهی تمدیدثبت‌نام دانشکده پزشکی اصفهان

پیرو آگهی شماره ۲۱۸۷ مورخ ۳۸ر۵ر۶ انتهای مدت نام نویسی در دانشکده پزشکی اصفهان -آخر وقت اداری یکشنبه هفتم شهریور ماه تمدید میگردد.

از طرف رئیس دانشکده پزشکی اصفهان دکتر اوژند

بانهایت تاثر هفتمین شب درگذشت جوان ناکام **نصراله پازوکی** راباطلاع کلیه فامیل ودوستان رسانیده واز طرف خانواده آن مرحوم مجلس ترحیمی ازساعت ٤ الی٦ بعداز ظهر روزسه‌شنبه ۲۶ر۵ر۳۸دراین بابویه برگذارخواهدشد.

آ-۱۳۳۷۹ **حسین پازوکی**

درگذشت مرحوم **مهندس رضا قلی کلانتر**را باطلاع خویشان ودوستان میرساند ضمنا مجلس ختم مردانه روز سه شنبه ۲۶ ومجلس ختم زنانه روزچهارشنبه ۲۷ مردادماه ازساعت ۵ بعداز ظهر روزهای نامبرده درمنزل شخصی آن مرحوم واقع درخیابان نظام آباد جنب مسجد صفا منعقد میباشد .

سرلشگر ابراهیم معزی- بانو شمسیه کلانتر- بانو مادلن کلانتر- مهندس عباسقلی کلانتر- هدایت‌قلی کلانتر- کامبیز کلانتر- نوذر ویسی- خانواده مدنی- خانواده بنان- زین الدین اعلمی آل آقا- مهندس فضل‌اله زیلا- منوچهر خلخالی- شکرالله شیرزاد - سرهنك حمید ظلی

آ-۱۳۲۹۱

بعموم‌بازماندگان‌آنمرحوم مصیبت‌وارده راتسلیت میدهیم.

بنگاه برق تهران باکمال تاسف‌فوت مرحوم **محمدزاهدی** یکی ازکارکنان صدیق خودرا باطلاع میرساند .

مجلس ترحیم‌آنمرحوم‌روزسه شنبه۲۶ر۵ر۳۸ ازساعت ۵ تا۷ بعدازظهر درمسجدزرین نعل و۲قم‌درخیابان زرین نعل برقرار میباشد .

مدیرکل بنگاه برق تهران- سرتیپ مهندس آجودانی

خانواده های - **زاهدی- اسحقی- ولیخانی- زنگی - رحیمی- هاشمی**

درگذشت **محمد زاهدی** راباطلاع بستگان ودوستان آن مرحوم‌میرساند مجلس‌تذکرآن‌مرحوم‌روزسه‌شنبه۲۶ر۵ر۳۸ ازساعت ۵ تا۷ بعداز ظهر درمسجد زرین نعل واقع‌درخیابان زرین نعل برگذار میشود . آ-۱۳۳۰۵

بعموم‌بازماندگان‌آنمرحوم‌مصیبت وارده راتسلیت میدهیم.

بانهایت تاثروااندوه درگذشت ناگهانی آقای **مهندس علی اصغر ابوذر رضالی تبریزی** راباطلاع‌دوستان وآشنایان میرساند مجلس ختم آن مرحوم ازساعت پنج الی هفت بعد ازظهر روز چهارشنبه ۲۷ر۵ر۳۸ در مسجد مجد منعقد میباشد .

شرکت سهامی‌اکباتان- شرکت‌سهامی کنار- محمدرحیم شایگان- احد صفری- علی اصغربینا- علی اشرف بینا - علی اکبر زینال پور- مهندس لطیف‌جوانشیر-مهندس قاسم زاده - مهندس اسمعیل صفاری- هاکوب شیوونیان

آ-۱۳۳۳۱ ۱-۲

بعموم‌بازماندگان‌آنمرحوم مصیبت‌وارده راتسلیت میدهیم.

عصرروز سه شنبه ۲۶ر۵ر۳۸ درابن بابویه مراسم‌شب **هفت مرحومه مغفوره همسر** ناکام آقای رضا درخشنده برپا میباشد دوستان وآشنایان باشرکت دراین مجلس روح‌آن مرحومه راشاد ومرهمی بردل ریش‌بازماندگان خواهند نهاد.

خانواده های درخشنده - دلال پسران- حسنی پور - موسویان آ-۱۳۳۱۱

برای عرض سپاسگزاری وامتنان

از کلیه دوستان وبستگان عزیز که به مناسبت مصیبت جانگداز درگذشت تاثرآور دخترم بالطف و محبت خاص باعث تسلی دل داغدیده خود و خانواده‌ام شده‌اند نهایت سپاسگزار و متشکرم و چون به علت مسافرت بمشهد مقدس از شرفیابی و تشکر حضوری معذورم سلامت وسعادت عموم را از خداوند مسئلت دارم آ-۱۷۶۴۰ **مهدی قریب**

عرض تشکر

از ذوات محترمی که قبول زحمت نموده درمراسم تشییع ومجلس ترحیم مرحومه همسر ناکام آقای رضا درخشنده شرکت فرموده‌اند هم چنین از آقایان عظامی که کتبا و تلگرافا ابراز تفقد و همدردی نموده‌اند بی نهایت سپاسگزار دوام عمر و سعادت آن بزرگواران را از خداوند متعال خواستاریم .

خانواده های درخشنده - دلال‌پسران - حسنی پور - موسویان

آ-۱۳۳۱۳

بپاس خدمات مرحوم **دکتر حسن رازپوش** که ازپزشکان عالیقدروخیر ونیکوکار بوده مجلس یادبودی ازطرف انجمن پزشکان شرق تهران وداروسازان واهالی بخش ۷ دو روز سه شنبه ۲۶ مردادماه ازساعت ٤ ونیم تا٦ ونیم بعداز ظهر روز مزبور درمسجد کاظمیه واقع درخیابان ری مقابل مطب آن مرحوم برقرار است ازآقایان دوستان وآشنایان انتظار دارد باشرکت خود درمجلس تذکر آنمرحوم روح فقیدسعید راشاد فرمایند .

دبیر انجمن پزشکان شرق - **دکتر نعیمی**

آ-۱۷۶۱۴ از طرف دارو سازان **احمد اسدی**

وزارت فرهنك باکمال تاسف فوت ناگهانی آقای **حمید شکوریان** را که از کار مندان صندیق وبا سابقه وزارت فرهنك بوده آنرا باطلاع کلیه فرهنگیان ودوستان آنمرحوم میرساند مجلس ختم فقید سعید ازساعت ۱۰ تا۱۲ روز سه شنبه ۲۶ ر۵ ر۳۸ درمسجد مجد منعقد خواهد بود .

آ-۱۳۳۲۱ **وزارت فرهنك**

خانواده های **شاهین قایم مقامی- قایم مقامی - مجللی- بزرك نیا- نامور- عمادی- غفاری - غرائی**

باکمال تاسف وتاثر فوت نابهنگام **آقای محمد شاهین قایم مقامی-** فرزند آقای محمد علی شاهین قایم مقامی بزرك خاندان رادر هامبورك باطلاع دوستان وآشنایان میرسانند مجلس ترحیم آنمرحوم روز چهارشنبه ۲۷مردادماه ازساعت ۹تا۱۱ صبح درمسجد مجد ومجلس ختم زنانه روزسه شنبه ۲۶ مردادماه ازساعت ٤ تا٦ بعداز ظهر درمنزل آنمرحوم واقع دردروازه شمیران خیابان مازندران کوچه روزبه برگذار خواهد شد .

محمدعلی‌شاهین قایم مقامی- بزرك شاهین قایم مقامی- منوچهر شاهین قایم‌مقامی- محمدعلی قایم‌مقامی- سرهنك ناصر مجللی- منصورمجللی- کریم مجللی- روح اله قایم مقامی- منوهر قایم مقامی- باقرقایم مقامی- امان اله قایم مقامی- امیرقایم مقامی- مهندس عزت اله قایم مقامی - سروان پرویز غرائی- عزت اله بزرك نیا- حسنعلی قایم مقامی - سرهنك علی اکبر نامور - مهندس محمد رضاقایم‌مقامی- دکترعطاالله غفاری- سیدمحمدقایم مقامی ابوالقاسم معتمدزاده آ-۱۳۳۳۷ ۱-۲

بعموم‌بازماندگان‌آنمرحوم مصیبت‌وارده راتسلیت میدهیم.

نظر بفوت ناگهانی جوان ناکام **منصور شمس الدین** مجلس سوگواری درخیابان شکوفه مسجد رحمتیه از ساعت ٤ الی۷ بعداز ظهر روزسه شنبه ۲۶ مردادماه جاری منعقد خواهد بود .

آ-۱۳۳۲۳ **محمد شمس الدین**

بعموم‌بازماندگان‌آنمرحوم مصیبت‌وارده راتسلیت میدهیم.

باکمال تاسف درگذشت **بانو ربابه خلیلی** راباطلاع بستگان وآشنایان میرساند مجلس ترحیم روز سه شنبه ۲۶ مردادماه ازساعت ۵ الی ۷ درمسجد باقری واقع‌درخیابان اسکندری برگزار میگردد. متمنی است باحضور خودروح آن مرحومه راشاد فرمائید .

ابوالفضل کریمی وفا- علی‌حیدری- مصطفی پاك طینت- اسماعیل پاك طینت- مرتضی پاك‌طینت- سرهنك احمدمتین مصیبت‌وارده رابعموم‌بازماندگان‌آنمرحومه تسلیت‌میدهیم.

بانهایت تاسف فوت ناگهانی همردیف سرگرد**حاجی علی بجنود** کارمند اداره مهندسی ارتش راباطلاع کلیه بستگان وآشنایان میرساند مجلس ختم‌آن مرحوم روزچهار شنبه ۲۷ر۵ر۳۸ ازساعت ۵الی ۷ بعداز ظهر در مسجد آشتیانیها واقع درخیابان شهباز- باقرقایم مقامی- امان اله قایم مقامی- امیرقایم مقامی- مهندس عزت اله قایم مقامی - سروان پرویز غرائی- عزت اله بزرك نیا- حسنعلی قایم مقامی - سرهنك علی اکبر نامور - مهندس محمد رضاقایم‌مقامی- دکترعطاالله غفاری- سیدمحمدقایم مقامی ابوالقاسم معتمدزاده آ-۱۳۳۳۷ ۱-۲

بعموم‌بازماندگان‌آنمرحوم مصیبت‌وارده راتسلیت میدهیم.

نظر بفوت ناگهانی جوان ناکام **منصور شمس الدین** مجلس سوگواری درخیابان شکوفه مسجد رحمتیه از ساعت ٤ الی۷ بعداز ظهر روزسه شنبه ۲۶ مردادماه جاری منعقد خواهد بود .

آ-۱۳۳۲۳ **محمد شمس الدین**

بعموم‌بازماندگان‌آنمرحوم مصیبت‌وارده راتسلیت میدهیم.

باکمال تاسف درگذشت **بانو ربابه خلیلی** راباطلاع بستگان وآشنایان میرساند مجلس ترحیم روز سه شنبه ۲۶ مردادماه ازساعت ۵ الی ۷ درمسجد باقری واقع‌درخیابان اسکندری برگزار میگردد. متمنی است باحضور خودروح آن مرحومه راشاد فرمائید .

ابوالفضل کریمی وفا- علی‌حیدری- مصطفی پاك طینت- اسماعیل پاك طینت- مرتضی پاك‌طینت- سرهنك احمدمتین مصیبت‌وارده رابعموم‌بازماندگان‌آنمرحومه تسلیت‌میدهیم.

بانهایت تاسف فوت ناگهانی همردیف سرگرد**حاجی علی بجنود** کارمند اداره مهندسی ارتش راباطلاع کلیه بستگان وآشنایان میرساند مجلس ختم‌آن مرحوم روزچهار شنبه ۲۷ر۵ر۳۸ ازساعت ۵الی ۷ بعداز ظهر در مسجد آشتیانیها واقع درخیابان شهباز- خیابان آشتیان- ومجلس ختم زنانه درهمانروز در منزل شخصی آن مرحوم واقع در خیابان شهباز- خیابان آشتیان برگذار خواهد شد .

عباس بجنود- حاجی‌ابراهیم شاهنگیان- فرامرز بجنود- سعید بجنود- حاجی عباسعلی آزاد- همردیف سرگرد حسن گرگانی- سرهنك خدا دوست- اصغر انشائی- مرتضی سلیمانی- غلامرضا ادیبی-حاجی‌محمدتقی ادیبی-ابوالفضل ادیبی- غلامحسین ادیبی - مهدی ادیبی- محسن ادیبی - احمد رضائی گرگانی- علی اکبر مرادی- یحیی هادیان مصیبت‌وارده رابعموم‌بازماندگان‌آنمرحوم تسلیت میدهیم .

مجلس سوگواری

یاابا عبداله الحسین (ع)

مجلس سوگواری حضرت اباعبدالله الحسین (ع) ارواح العالمین له الفدا ازروز دوشنبه یازدهم صفر (بیست وپنجم مرداد) الی یك هفته ازساعت ٦ الی ۹ بعداز ظهر در خیابان سعدی روبروی مسجد قائم کوچه تلگرافخانه منزل خلیلی منعقداست وجنابان‌آقایان فلسفی و ملك الواعظین مستفیض میفرمایند .

حاج سید علی خلیلی عراقی- سید جواد خلیلی

حسب المعمول سنواتی مجلس وعظ وذکر مصیبت حضرت سیدالشهداء (ع) ازشب ۱۱ تاشب اربعین‌درمنزل مرحوم حاج میرزا مهدی خزانه (خیابان ری‌کوچه خزانه) برقرار میباشد .

آ-۱۳۴۰۵ **الحاج سیدعبدالکریم لواسانی**

ان الحسین مصباح الهدی

بمناسبت ایام سوگواری حضرت خامس آل عبا ارواح‌العالمین له الفداء ازشب دوشنبه ۱۱ صفر الی ده شب ازساعت ۸ الی ۱۰ بعداز ظهر درایوان مسجد جامع مجلس عزاداری بعداز نماز حضرت حجة الاسلام آقا شیخ محمد رضا حکمی منعقد میباشد وآقایان حاج سید مهدی قوام زاده شیرازی‌وآقا سید محمدعلم‌الهدی واعظ خراسانی آقایان مستمعین را بفیض میرسانند امید است عموم طبقات خاصه علمای اعلام شرکت فرمایند .

حاج آقارضا صرافها- حسین وحید تهرانی- حاج محمود یزدی آ-۱۳۴۱۵

ازآقایان عظام وکلیه طبقات اهالی محترم کاشان‌که در تشییع جنازه ومجلس ترحیم برادرم مرحوم **مصطفی ضرابی** ابراز همدردی فرموده‌اند بی‌نهایت سپاسگزار بقای عمر و سعادتمندی آن بزرگواران راازخداوند مسئلت مینمایم‌ضمنا مجلس ختم‌زنانه روزدوشنبه ۲۵مرداد ازساعت٦ بعداز ظهر درمنزل عزیزالله‌ضرابی‌خیابان فردوسی کوچه ضرابی منعقد خواهد بود. **سرلشگر ضرابی**

بمناسبت روز چهلم درگذشت شادروان مرحوم **امیر فخرالدین غفاری** مجلس یادبودی ازساعت ٤ ونیم بعد از ظهر روزسه شنبه ۲۶ مرداد درامامزاده عبداله برقرار است انتظار دارد خویشاوندان ودوستان باتشریف فرمائی خود روح آنمرحوم راشاد فرمایند .

آ-۱۳۲۸۵ **خاندان غفاری**

«انالله وانا الیه راجعون»

نظر بفوت مرحوم مغفور **حاج ارباب محمد تقی** که از مردان خیرو نیکوکار بوده مجلس ترحیمی ازساعت ۸ الی ۱۰ بعداز ظهر روز دوشنبه ۲۵ مردادماه درمسجد علوی واقع درخیابان سیروس منعقد میباشد البته عموم طبقات خاصه علماء اعلام دراین مجلس شرکت خواهند فرمود .

آ-۱۳۴۱۷ **الاحقر- حاج سیدمحمد باقرطهرانی**

چون روز سه شنبه ۲۶ مرداد **مصادف** باشب هفت شادروان **ارباب محمد تقی** است **مراسمی ازساعت** ٤ تا٦ بعداز ظهر روز مزبور درآرامگاه آن مرحوم واقع در مسجد ارباب درخیابان دلگشا برگذار خواهد شد .

آ-۱۳۳۲۹ **خانواده ارباب**

باکمال تاسف فوت مرحومه **عیال مرحوم کربلائی محمد تقی کمالی** راباطلاع دوستان وآشنایان میرساند مجلس ترحیم روزسه شنبه (فردا) ازساعت ۳ تاشش ونیم بعداز ظهر درمسجد فاطمیه تجریش منعقد است .

حاج محمد- رضا- حسین- باقر کمالی- حاج سید عزیز اله موسوی - سید علی اکبر میری آ-۱۷۶۸۰

بعموم‌بازماندگان‌آنمرحومه مصیبت‌وارده راتسلیت‌میدهیم.

آگهیهای تسلیت

مرك جانگداز جوان ناکام فریدون روانبخش رابفامیل روانبخش تسلیت گفته بقاء وسلامتی خاندان محترمشان‌را ازدرگاه احدیت خواستاریم .

آ-۱۳۳۱۹ **مهدی تاکستانی- قاسم ابری**

بانهایت تاسف وتاثر درگذشت شادروان**حاج حسن آقا میرعمادی** رابفامیل های محترم بویژه والده داغدیده‌اش وبانو میرعمادی وحسین آقاحاجی خان اصغر میرعمادی را تسلیت عرض مینمائیم سلامتی بازماندگان آنمرحوم رااز خداوند متعال خواستاریم .

حاج روح‌اله غلام قاسمی- سیدکاظم مطهری- حاج تیمور خان کیاپاشا- عبداله رحیمی- صفر علی کیا پاشا علی اوسط رحیمی- قاسم غلام قاسمی- مطهری- مرزن‌آباد

هیئت مدیره واعضای باشگاه ارامنه تهران درگذشت شادروان مرحوم مهندس علی اصغر ابوذررضالی تبریزی را به بازماندگان ودوستان آنمرحوم تسلیت‌عرض نموده وابراز همدردی مینماید .

ازطرف هیئت مدیره باشگاه ارامنه **سرتیپ لئونوارطانیان**

سرکار ستوان ۱ خسرو دانشور

مصیبت وارده فوت مادر عزیزتان رابه جنابعالی وجناب سرهنك دانشور وخانواده های محترم حکمت ودانشور تسلیت عرض نموده سلامتی وبقاء عمر همگی راازخداوند متعال خواستارم .

آ-۱۷۶۳۲ **ستوان ۱ پیاده عباس صفا- خرمشهر**

سرکار سرهنك ۲ هوشنك دانشور

مصیبت وارده بجنابعالی وفامیل محترم تسلیت عرض میشود .

سرهنك حسین بهزاد افشار- فخری بهزاد افشار

جناب آقای علی اصغر افشار قاسملو

بانهایت تاثر وتاسف مصیبت‌وارده رابجنابعالی تسلیت عرض مینمایم .

آ-۱۳۳۳۵ **منصور منهاجی**

باکمال تاسف مصیبت وارده رابفامیل محترم اعرابی و معمارزاده بخصوص بدوست گرام آقای حیدر معمارزاده و بانو تسلیت عرض مینماید .

آ-۱۳۳۵۹ **عظیم- احدی وبانو**

بانهایت تاثر وتالم درگذشت شادروان حسین قلی معمار زاده رابه بازماندگان آن مرحوم بویژه بدوست عزیز جناب آقای حیدر معمارزاده تسلیت عرض مینمائیم .

آ-۱۳۳۵۷ **رحیم حسن زاده - عباس اختری**

بقیه آگهیهای ترحیم و تسلیت در صفحه ۱۳

فرانسه باملاقات آیزنهاور-خروشچف مخالفت کرد

نخست‌وزیر فرانسه‌گفت ما باید قوای خودرا جمع‌آوری‌کنیم تافرانسه درمقابل دوقدرت عظیم جهانی خرد نشود
فرانسه سیاستی جدا از دوستانش خواهد داشت-دوگل‌گفت سیاست خارجی آمریکا تغییر کرده است

ایل بوشار -فرانسه -یونایتدپرس میشل دبره نخست‌وزیر فرانسه طی اظهارات‌خوددریك نمایشگاه کشاورزی گفت‌فرانسه باید کلیه قوای‌خود راتحت رژیم دوگل گرد آورد تا در مقابل دوقدرت عظیم جهانی یعنی امریکا وشوروی خرد نشود . دبره که‌بدینوسیله عدم رضایت فرانسه را از ملاقات آینده ایزنهاور وخروشف ابرازمینمود گفت «تاریخ‌بسرعت‌بیش میرود وحوادث‌شگفت آوری‌ممکن‌است بوقوع‌بپیوندد .چه‌کسی میتوانست‌حتی شش سال قبل بگوید که‌وسیله‌دید وبازدید سران مسکو و واشنگتن‌باین دقت فراهم خواهدشد .

فرانسه برای‌اینکه براثرتوافق این دوقدرت عظیم خرد نشود باید کاری کند که‌حرفش مورد توجه واقع شود »

سهم بیشتر

دبره گفت : فرانسه بیشتر از هر وقت مصمم است که‌سهم بیشتری درسیاست سازمان اتلانتیك داشته باشد .درتمام طول تاریخ اتحادیه‌ها لازم بوده‌اند ولی‌فرانسه جدید دیگر معرف آن فرانسه سابق نیست .

نخست‌وزیر ۴۸ساله فرانسه سپس افزود : «اما اتحادیه‌ها در صورتی‌بحال کشوری مفید واقع میشوند که‌احترام آن کشور محفوظ نگاهداشته شدمو درمقابل فداکاری کشور مزبوروسیله‌ای برای جبران‌وپاداش‌وجودداشته باشد. بدین معنی که متفقین آن کشور نیز متقابلا فداکاری برای حفظ منافع خود بنمایند .

میشل دبره گفت : گرچه فرانسه درصدد نیست که‌یك سیاست خارجی کاملا نوینی پیش گیرد ولی سیاستی خواهد داشت که‌جدا ازدوستانش می‌باشد .

مسئله‌الجزایر

میشل دبره سپس به مسئله الجزایر اشاره کرده ودولتهای سابق فرانسه رامتهم نمود که بموقع به تحولات آن کشور پاسخ مساعد ندادند ودرنتیجه جنك اکنون چهارسال‌ونیم است ادامه دارد .دبره اشاره‌ای به‌شایعات مبنی براینکه ژنرال دوگل قصددارد «حمله جدید صلح » درطی مسافرت خود به الجزایر بنماید ننمود .

سوء ظن

محافل مطلع میگویند دولت فرانسه باسوء ظن به‌ملاقات آینده بین‌ایزنهاور وخروشچف مینگرد واین موضوع در جلسه کابینه فرانسه که‌روز چهار شنبه تشکیل شد مورد مطالعه قرار گرفت ژنرال دوگل گفت این‌دید و بازدید حکایت از تغییر سیاست خارجی امریکا مینماید .

اما اظهارات اخیردبره اولین مخالفت آشکار دولت فرانسه باکنفرانس سران دوکشور محسوب میشود .برخی ازناظرین میگویند برای ایزنهاور فوق‌العاده مشکل‌خواهدبود که به ژنرال دوگل ثابت کند امریکادرصدد معامله‌باشوروی‌درمورد‌مسائل‌بین‌المللی نیست .

اردن وجمهوری متحده رِوابط سیاسی برقرارکردند

کشورهای عربی دربرابر اسرائیل وبرای طرح‌مسئله‌الجزایر درسازمان ملل ، متحد میشوند

قاهره - وزیر خارجه جمهوری‌متحد عرب دیروز اعلام نمود که این‌کشور با اردن روابط سیاسی خود رامجددا برقرار نموده است .

برقراری مجدد روابط دو کشور بیش از هر چیز ناشی از کوششهای عبدالخالق حسونه دبیرکل اتحادیه عرب می‌باشد .

در اعلامیه وزارت خارجه مصر پذیرش سفیر آینده اردن «محمد پاشا شریکی» نیز اعلام شده‌است . وی سابقا وزیر خارجه اردن بوده است ولی در این اعلامیه نام سفیر جمهوری متحد عرب در اردن منتشر نشده‌وگفته میشود که‌بزودی نامزد این سمت معرفی خواهد شد .

محافل مطلع میگویند رئیس امور اعراب دروزارت خارجه جمهوری‌متحد عرب «فتحی رضوان» قرار است به سفارت جمهوری متحد عرب در اردن منصوب شود .

روابط برادرانه

حمود معاون وزیر خارجه اردن که در قاهره مذاکرات مربوط به تجدید روابط را تعقیب میکرد دیروز اظهار داشت که پایه یك روابط برادرانه ریخته شده است ودر صورت برقراری وادامه چنین روابطی توطئه های دشمنان عرب نقش بر آب خواهد شد .

تائید نکرد

نخست‌وزیر اردن هزاع‌المجالی به مخبرین اظهار داشت هنوز نمی‌تواند خبر بر قراری روابط دو کشور را که توسط منابع قاهره منتشر شده تائید نماید و منتظر بازگشت‌نماینده اردن در قاهره می‌باشد تا موضوع رادقیقا روشن نماید .

استقبال لندن

خبر برقراری روابط اردن وجمهوری متحد عرب در محافل سیاسی لندن حسن اثر بخشیده است وآنرا با خوشوقتی تلقی نموده‌اند .

انگلیسها که خود مایلند مجددا روابط سیاسی با جمهوری متحدعرب برقرار نمایند از پیدایش روابط‌عادی میان کشور های عرب وآرامش اوضاع خاورمیانه خوشنودمیگردند.

محافل سیاسی لندن با دقت مذاکرات عمان - قاهره را تعقیب مینمودند زیرا مایل بودند با برقراری روابط دو کشور بحران مرزی اخیر در مرز سوریه واردن برطرف‌شود .

دربرابر اسرائیل

مطلعین برقراری روابط اردن - مصر را جزئی از کوشش کشور های عرب جهت تمرکز قوای خود دربرابر اسرائیل تلقی مینمایند .

ضمنا چون قرار است مسئله‌الجزایر در مجمع عمومی سازمان ملل متحد مطرح شود اعراب همبستگی خود را لازم میدانند .

فعلا عبدالخالق حسونه به تونس عزیمت نموده است تا رضایت بورقیبه را برای برقراری مجدد روابط سیاسی تونس وجمهوری متحد عرب جلب نماید .

محافل وابسته به اتحادیه عرب امیدوارند این روابط پیش از تشکیل کنفرانس وزیران عرب در کازابلانکا تجدید شود .

بساحل نرسید

لندن- خبرگزاری فرانسه- درمسابقه شنای عبور از دریای مانش که هرسال درهمین موقع شروع میشود ۹ نفر اززنان کشورهای مختلف شرکت کرده‌اند.

دیروز دوشیزه اسپانیولی «مونسترا» که یکی ازشرکت کنندگان درمسابقه عبور ازدریای مانش بود پس‌ازپانزده ساعت شنا درحالیکه باساحل فرانسه فقط چندصد متر فاصله داشت ازادامه مسابقه صرفنظر کرد.

دوشیزه مزبور ۲۸ سال دارد وتاسرحد قدرت خودجهت رسیدن به ساحل فرانسه کوشش کرد ولی چون تمام نیرو های خودرا ازدست داده بود موفق نشد چند صد متربقیه را طی کند.

کنفرانس کشورهای آمریکائی

توافق برای استقرار صلح در آمریکای جنوبی

نمایندگان کوبا وونزوئلا عقیده دارند که حکومتهای دیکتاتوری مایه آشوب و ناراحتی این منطقه هستند

سانتیاگو - آسوشیتد پرس - وزرای خارجه ،کشور های امریکا در باره طرح بر قراری صلح در نواحی پرآشوب امریکا موافقت حاصل نمودند دیروز ۹ وزیر خارجه منجمله کریسچن هرتر از امریکا با یکدیگر ملاقات کرده وسعی کردند اختلافاتی را که مجددا در باره موافقت نامه های قبلی پیدا شده بود بر طرف نمایند .

وزیر خارجه شیلی که دبیر کل کنفرانس است گفت بموجب این موافقت یك کمیته صلح مرکب از نمایندگان کشورهای امریکائی تشکیل میشود تا مراقب حفظ صلح بوده و وجریان زدو خوردهارا گزارش دهد.

کمیته گزارش خودرا به کنفرانس ملل امریکائی که‌در ماه فوریه تشکیل می شود خواهد داد

مخالف دیکتاتوری

کوبا و ونزوئلا با دیکتاتوری‌مخالف «پاناما» «نیکاراگوا» و بعضی نواحی دیگر امریکای جنوبی حملاتی شده که صلح این ناحیه را برهم زده‌است.

اخیر دو مینیکن رااز کوبا هدایت می کرده است و کاسترو نیز مدعی است که توطئه های هفته گذشته‌علیه رژیم او به وسیله تروخیلیو انجام گرفته است .

در ماه های اخیر به کشور های «یانامه» «نیکاراگوا» و بعضی نواحی دیگر امریکای جنوبی حملاتی شده که صلح این ناحیه را برهم زده‌است.

رویتر - آسوشیتدپرس

شوروی باواگذاری خطوط ارتباطی برلن‌غربی‌موافقت‌کرد

آیزنهاور باهراقدام آلمان‌غربی برای بهبود روابط این‌کشور باچکوسلواکی و لهستان موافق است

واشنگتن - آسوشیتد پرس - پرزیدنت آیزنهاور در ملاقات روز۲۷ اوت‌خود باادنائر درباره‌روش شوروی نسبت به مسئله برلن مذاکره خواهد نمود . از قرار گزارشهای واصله خروشچف‌نخست وزیر شوروی باپیشنهاد مبنی بر واگذاری خطوط ارتباطی برلن غربی به آلمان غربی موافقت‌نموده است ولی در مقابل خواسته است که غرب نیروهای خودرا از برلن خارج نماید .

معلوم نیست که خروشچف چه وقت و باچه شرائطی با این‌پیشنهاد موافقت کرده است و ماموربن وزارتخارجه امریکا ازاین موضوع اظهار بی‌اطلاعی مینمایند ومیگویند ممکن است این مطلب بطور مستقیم‌باطلاع‌رئیس جمهوری‌امریکا رسیده باشد . در هرحال آیزنهاور در مسافرت خود به بن‌درباره این پیشنهاد با ادنائر مذاکره خواهد نمود .

مرز لهستان

آیزنهاور در اینمورد میتواند رفع نگرانی آنهارا از مذاکرات نیکسون با مقامات لهستانی‌بنماید.

در ملاقات بین نیکسون و گومولکا رهبر حزب کمونیست لهستان به خط «دادر - نایسه» اشاره شد ولی نیکسون متذکر شدکه به‌نظر امریکا این‌موضوع باید درپیمان صلح با آلمان مطرح و حل شود .

موافقت آیزنهاور

آیزنهاور به ادنائر خواهد گفت که امریکا با هراقدام آلمان‌غربی برای بهبود روابط باچك‌اسلواکی ولهستان موافق است زیرا این اقدامات سبب بر قراری امنیت در اروپای مرکزی میشود .

آلمان غربی پس از صدوراعلامیه شوروی و لهستان در پایان‌مسافرت خروشچف از تصمیم خود مبنی‌بر انعقادپیمان عدم تجاوز باچك - اسلواکی و لهستان منصرف گردیدند .

زنان کوهنورد بازگشتند

دراین عکس زنانی‌که برهبری «کلودکوگان» قصد تسخیرقله هیمالیا را دارند دیده میشوند

دهلی - آسوشیتد پرس - هوای نامساعد و توده های‌ابر که معمولا دراین موقع سال بر فراز قلعه های هیمالیا وجود دارند سبب شد که هیئت زنان کوهنورد بریاست «کلودکوگان» نتوانند به کاتماندو درنپال برسند و ناچاربا هواپیما بازگشتند این هیئت در نظر دارند برای تسخیر یکی‌ازمرتفع‌ترین قلل هیمالیا عازم شوند .

سفر خروشچف به‌قاهره

دمشق - آسوشیتد پرس -نشریه یومیه دمشق بنام الوحده مینویسد گزارش های رسیده از قاهره حاکی است که نیکیتا خروشچف نخست وزیر شوروی در دیماه امسال برای یك سفر رسمی به‌جمهوری متحد عربی خواهد آمد.

ظاهرا در این سفر خروشچف درمراسم پایه‌گزاری سد عظیم اسوان که باکمك شوروی روی رودنیل ساخته خواهد شد حضور خواهد یافت . جمال عبدالناصر که قبلا به روسیه شوروی مسافرت نموده بود علاقمند است که خروشچف از وی بازدید بعمل آورد . در قاهره یکی از مقامات رسمی سفارت شوروی خبر سفر خروشچف را به جمهوری متحده عرب تلویحا تکذیب نمود وی گفت تاکنون چنین خبری بما نرسیده است .

همه چیز را فراموش‌کن

عمان - رویتر - افسران اردنی در محاکمات خود مطالب جالبی را اقرار کرده‌اند .

گروهی از آنها گفته‌اند سرتیپ شارح رئیس کودتاچیان بدستور انگلیس و آمریکا عمل میکرد ولی بعد آنها بوی دستور دادند کودتارا عملی نسازد .قراربود این‌کودتا مقارن کودتای قاسم در عراق انجام شود .

ستوان حسن‌جدله که یکی از متهمین اصلی است در دادگاه گفت وی مامور بود در شروع‌کودتا ملك حسین وخانواده سلطنتی اردن ووزیران پادشاه رادستگیر نماید .ولی ناگاه با تلفن به او اطلاع دادند که«همه چیز رافراموش کن ودست به اقدامی نزن» این افسر گفت چون من و یکی از دوستانم که جزء متهمین حاضر میباشد از اقدام به کودتاناراحت بودیم تصمیم گرفتیم به یك اقدام ضد کودتا دست‌بزنیم‌زیرا میدانستیم کودتای اردن وعراق بوسیله انگلیسها انجام‌میگیرد .

شوروی به‌نیکسون اجازه نداد

واشنگتن -آسوشیتدپرس -ریچارد نیکسون اظهارداشت‌شورویها حاضر نشدند باتقاضای او مبنی بر بازدید از کارخانه های تولیدموشك شوروی موافقت کنند .نیکسون تقاضا کرد «بود در مقابل بازدیدیکه اندره توبولوف طراح معروف شوروی از یك کارخانه موشك ثور در امریکا نمود بوی نیز اجازه داده شود از یك کارخانه تولید موشك در امریکا دیدن کند ولی با این تقاضا موافقت نشد .

نیکسون گفت درشوروی تمام مردم از هرچهار روز یك روز بر تولیدات جنگی وطرحهای نظامی کار میکنند .مقدار کار دو برابر کار در امریکا است اما تولید در امریکا بیشتر است.نیکسون اظهار عقیده نمود که خروشچف شوروی را برای دفاع و جنك حاضر میکند ولی تصور نمیرود که الزاما خروشچف شوروی را برای تجاوز حاضرنماید .

سیل اطریش را تهدید میکند

وین - رویتر - باردیگر مردم اطریش اعلام خطر شد که ممکن است سیل مهیب دیگری جاری شود .

مدت چهار روز سیل خرابیهای زیادی به قسمتهای مختلف اطریش وارد آورد ولی بعدا آرام شد .

اینك رود دانوب طغیان کرده است و باران تندی در برخی از نواحی باریده است . اتحادیه صلیب سرخ بین‌المللی در ژنو آمادگی خودرا برای کمك به‌سیل زدگان اطریش اعلام نموده‌است.

رقابت اقتصادی شرق و غرب

واشنگتن - آسوشیتد پرس - یك موسسه خصوصی مطالعات اقتصادی دیروز نشریه‌ای منتشر نمود که در آن به رقابت بازرگانی روسیها باغرب اشاره شده بود .دراین نشریه اظهار عقیده شده که رقابت اقتصادی روسیها باغرب خطرناك است بخصوص اگر وزنه عظیم‌اقتصادی چین کمونیست را به آن بیافزائیم زیرا چینیها برنامه صنعتی عظیمی در دست اجراء دارند و ازهم اکنون اجناسی را به بازار کشور های آسیائی افریقائی وارد کرده‌اند .

سرنوشت غم‌انگیز گرك‌دریا

دنور - آسوشیتدپرس - دریابان «چارلزلاکروود» رئیس سابق نیروی زیردریائی آمریکا در اقیانوس آرام طی مصاحبه مطبوعاتی گفت در جنك دوم جهانی دو زیر دریائی آمریکا بنام «گرك دریا» و «دورادو» اشتباها بر اثر بمبارا ن‌نیروی دریائی آمریکا غرق شد و کلیه سرنشینان آن به‌هلاکت رسیدند .

علاوه بر این ۳۱ زیردریائی دیگر آمریکائی نیز از طرف هواپیما های خودی بمباران شد و۹ فروند آن خسارات سنگین دید .

کمونیستهای آواره دستگیر شدند

بیروت - آسوشیتدپرس - پنج محکوم کمونیست اردنی که از عراق اخراج شده و لبنان نیز به آنهااجازه‌ورود به خاك خودرا نداده بود ناچار به عمان عزیمت نمودند وبلافاصله دستگیر شدند .

دوتن از آنها در اردن محکومیت جزائی قبلی دارند و نفر سوم غیابا به اعدام محکوم شده است .

سال ۱۹۶۰ پایان جهان است !

مانیل - یونایتدپرس - در جزیره سمر واقع در نزدیکی مجمع‌الجزایر فیلیپین اوراقی درمیان مردم خرافاتی منتشرگردیده که‌ایجاد نگرانی وخوف عجیبی نموده است .

اوراق مزبور که با ماشین های دستی چاپ شده از قول یك راهبه ایتالیائی پیش بینی کرده که دنیا در سال ۱۹۶۰ پایان میپابد . وسیل و طوفان عظیمی تمام سطح زمین را پوشانده و بشر نابود میشود .

این خشم و غضب الهی است که سال آینده برای عقوبت کسانی‌که مرتکب گناهان زیادی شده‌اند بصورت طوفان حادث میشود .

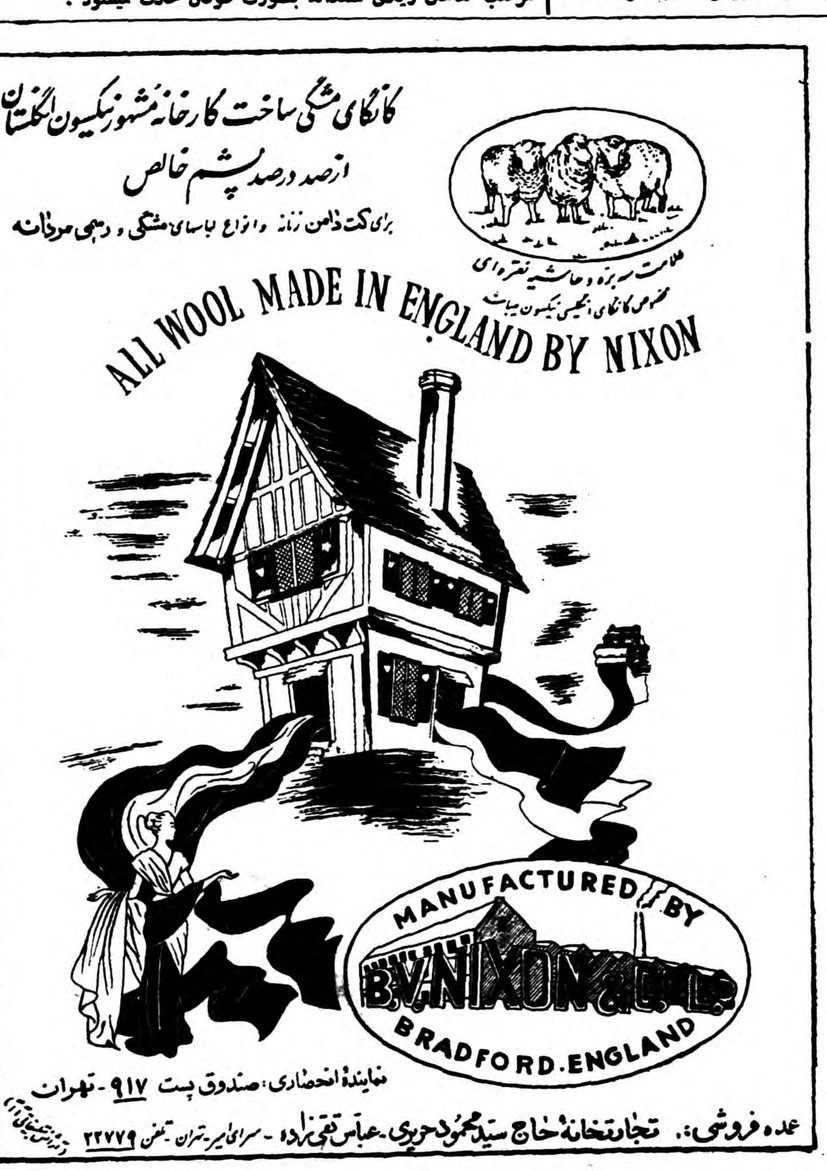

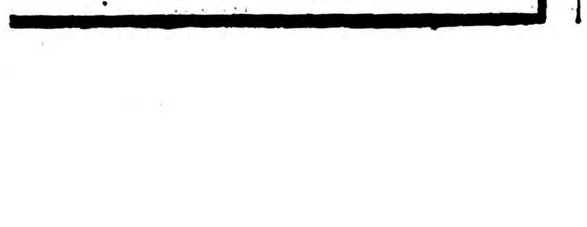

دولاتوس

شورشیان یك‌شهر رامحاصره کرده‌اند

دولت لائوس اعلام‌کرد که ویت‌نام شمالی سلاحهای خودکار دراختیار شورشیان گذاشته است

وینتیان ـ خبر گزاری فرانسه ـ ژنرال «آمفا» رئیس ستادارتش لائوس طی اعلامیه‌ای وضع ایالت سام‌نو آراوخیم دانسته است دراعلامیه گفته شده هرچند که‌نیروهای شورشی ،بطرف شهر پیشرفت میکنند معذلك نیروهای محافظ شهرقادرند ازسام‌نوآ دفاع کنند . اوضاع عمومی شهربطورکلی آرام است و فقط سربازان درخیابانها دیده میشوند نیروهای شورشی که‌از ایالات شرقی آمده‌اند بطرف مغرب پیش‌میروند ودرایالت غرب شهر «مونونك سن» در دست شورشیان افتاده‌است . از جانب‌دیگر فرمانده نیروهای دولتی در ایالت‌سام نوآ اطلاع داد که‌واحدهای ارتش لائوس درایالت سام نوآ ازطرف شورشیان محاصره شده‌اند وتنها یك راه‌باریك برروی نیروهای دولتی لائوس باز است .

بقرار اطلاع شورشیان در ایالت سام نوآ تقریبا هشت گردان هستند که‌هرگردان ازچهار صد نفر سرباز تشکیل شده‌است . شورشیان لباس های‌متحد الشکل‌سیاه رنك یکن داشته ومجهزبه‌سلاحهای اوتوماتیك هستند.

تخلیه‌شهر

پس‌از اعلامیه آم‌فارئیس ستاد ارتش لائوس اهالی سام‌نوآ شروع به‌تخلیه شهر کرده وبسوی فرودگاه هجوم برده‌اند . گفته‌میشود درحال حاضر هدف شورشیان اشغال‌فرودگاه‌سام‌نوآ است بدینجهت نیروهای دولتی بشدت مراقب اطراف فرودگاه هستند وبر نیروهای محافظ فرودگاه چندین گردان اضافه شده‌است .

مسئولیت ویتنام

دولت لائوس‌باردیگر طی‌اعلامیه‌ای خاطرنشان نموده‌است که‌مسئول وحامت اوضاع لائوس ویتنام شمالی است که سلاحهای اتوماتیك دراختیار شورشیان قرارداده‌است . ولی‌دولت ویتنام شمالی ضمن ردادعای دولت لائوس‌بشدت بدولت ویتنام اعتراض کرده ومدعی شده‌است که‌هواپیماهای لائوس به فضای هوائی ویتنام شمالی تجاوز کرده‌اند دولت ویتنام شمالی مدعی است که‌از سیزدهم ژوئیه تاکنون ۵بار هواپیماهای لائوس به مرزهای هوائی ویتنام شمالی تجاوز کرده‌اند ۳مادولت لائوس اعلام کرد شواهدی دردست دارد که‌شورشیان لائوس توسط فرماندهان ویتنام شمالی اداره ورهبری شده وتمام سلاحهای اتوماتیك آنها که‌ازمدرن‌ترین‌سلاحهای جنگی است توسط‌ویتنام شمالی‌با کمك حکومت پکن تهیه شده‌است.

به پرنده‌ها چاقو زدند

شیکاگو ـ آسوشیتدپرس ـ دیروز متصدی باغ‌وحش شیکاگو متوجه شد که چند پرنده گران قیمت راعده‌ای از تماشاچیان باسنگدلی و بیرحمی کشته اند . پرندگان مزبور را ابتدا با چاقو زده وسپس پرهای آنان را کنده وبعد باچوب آنقدر زده بودند . مدیر باغ وحش نیکلن گفت ارزش این پرندگان در حدود ۱۵۰۰ دلار بوده‌است.

جنگجویان غیرنظامی قبرس دوباره مسلح میشوند

براثر اختلافات گریواس بادولت یونان ممکن‌است آتش‌جنگ باردیگر درقبرس شعله‌ور شود

نیکوسیا ـ رویتر ـ پروفسور تمیستوکل عضو یونانی کمیسیون تهیه قانون اساسی جمهوری آینده قبرس دیروز از آتن بازگشت . وی پس از قطع کار این کمیسیون به یونان رفته بود .

علت تعطیل کمیسیون اختلاف نمایندگان یونان وترك‌برسراختیارات رئیس جمهوری قبرس و معاون وی بود .

قرار است رئیس جمهوری قبرس از یونانیها و معاون وی از ترکهای جزیره باشد .

وضع ماکاریوس پس از حملات گریواس از لحاظ افکار عمومی خوب نیست واگر در مسئله قانون اساسی بنفع یونانیها اعمال نفوذ ننماید،آنها سخت عصبانی خواهند شد .

ماکاریوس دربازگشت خود گفت اهالی قبرس از دشمنان صلح متنفرند وتوطئه‌گران و جانیان و زنادقه راازمیان خود میرانند .

قاچاق اسلحه

مقامات رسمی یونان این روزها نگران قاچاق اسلحه به قبرس‌میباشند زیرا پس از حملات گریواس به توافق لندن بیم توسعه قاچاق‌اسلحه میرود .

ولی مقامات انتظامی یونان از تائید این مطلب خودداری مینمایند که نهضت زیر زمینی قبرس دوباره‌مسلح میشوند .

اختلاف گریواس فرمانده سابق آتوکا ودولت یونان روز بروزبیشتر میشود .

گریواس میگوید مبارزه خود را تا تامین آزادی کامل یونانیان‌قبرس ادامه خواهد داد .

حکومت «کنستانتین کارامانلیس» نخست‌وزیر یونان ژنرال گریواس‌را متهم میسازد که آینده اهالی قبرس را با اظهارات تند خود به خطر میاندازد .

پادشاه یونان از اختلاف گریواس وکابینه آن کشور نگران می‌باشد و با نخست‌وزیر در اینباره مذاکراتی بعمل آورده است .

ژنرال گ ریواس فرمانده سابق جنگجویان غیر نظامی یونان در قبرس باپیمان لندن مخالفت کرده و شایع است که بار دیگر سازمان «آتوکا» برای جنگ آماد میشود . در این عکس گریواس در لباس غیر نظامی دیده میشود .

خلاصه اخبار

واشنگتن ـ مقامات وزارت‌امور خارجه امریکا میگویند دیدار خروشچف از مراکز نظامی و سلاحهای اتمی امریکا بعید بنظر میرسد ولی اگر خود او اظهار علاقه نماید ترتیب بازدید این مراکز داده خواهد شد .

***

عمان ـ نخست وزیر اردن‌دیروز اظهار داشت که اردن ازکمیسیون نظارت سازمان ملل متحد در فلسطین تقاضا نموده است تا به تجاوزات اسرائیل‌درجبال‌اسکوپوس درمرز اردن و اسرائیل پایان‌دهد.

***

دمشق ـ خبر گزاری فرانسه ـ دفتر امام عمان در دمشق اعلام نمود که مبارزین عمان طی رو خوردی با نیروهای انگلیسی ۲۲ سرباز انگلیسی را کشته و ۲۶ کامیون نظامی انگلیسی‌را متلاشی کردند .

***

کامبریج ـ رسما اعلام شد که بزودی نقشه مربوط . بتاسیس دانشگاه چرچیل دربریتانیا درمرحله اجرا در خواهد آمد .

برای تاسیس این دانشگاه که یکی از مراکز مهم آموزش‌علمی وصنعتی خواهد بود تاکنون سه میلیون لیره‌جمع‌آوری شده‌است.

***

دمشق ـ جراید دمشق‌مینویسند بیانات اخیر سرهنك فاضل مهداوی درد‌یوان خلق‌عراق نشانه رفع اختلاف قاسم و کمونیستهامیباشد.

سخنان سرهنك مهداوی توسط رادیو بغداد نیز منتشر گردید .

۵هزار میل راه پیمائی

لافایت ـ کالیفرنیا ـ آسوشیتد پرس ـ دودختر حادثه جوی انگلیسی پس از راه پیمائی طولانی یعنی ۵ هزار میل در کانادا وارد لافایت شدند.

این دو دختر که در لندن معلم مدرسه بودند قصد دارند در سانفرانسیسکو مدت یکسال کار کرده و هزینه جهانگردی خودرا تامین نمایند . قصد این‌دو جهانگرد آنست که‌در مرحله دوم به زلاند جدید بروند .

فشار آمریکا برای خاتمه جنگ در الجزایر

دوگل دربرابر ملیون‌گذشتهائی خواهدنمود تاموقعیت خودرا هنگام مذاکره باآیزنهاور تقویت کند

پاریس ـ رویتر ـ محافل مطلع پاریس میگویند فرحات عباس رئیس حکومت آزادالجزایر در قاهره علاقمند است در صورت دعوت شخص دوگل‌جهت مذاکره به پاریس بیاید . و برای ختم‌جنك در الجزایر مذاکره کند این مطلب در یك‌روزنامه الجزایری نیزمنتشر شده است .

نزدیکان دوگل ازاین خبراظهار تعجب ننمودند و ظاهرا قبلاموضوع را میدانستند این گروه میگویند سفر فرحات عباس قرار بود در بهار گذشته عملی شودولی یکی از رهبران موثر الجزایر بنام کریم بلقاسم که فرماندهی‌عملیات نظامی حکومت الجزایر آزاد را برعهده دارد با تصمیم وی‌مخالفت نمود . ولی همین افراد میگویند امروز طرفداران نظریه آشتی با فرانسه درحکومت‌الجزایر اکثریت بدست آورده و احتمال مسافرت فرحات عباس به پاریس قویترشده است .

فشار آمریکا

چون جنك الجزایر ملیون را خسته کرده از طرف دیگرامریکا مرتبا برای قطع خونریزی به فرانسه فشار می‌آورد هرچه رودتر باید مذاکرات آشتی‌میان دوطرف آغاز شود .

ژنرال دوگل نیز تاکنون چندبار از قوای غیر منظم الجزایرتقاضا نموده است که سلاحهای خودرا به زمین بگذارند و بقول وی به «صلح دلیرانه» ای تن در دهند.

درده روز آینده ژنرال دوگل‌به الجزایر خواهد رفت و برنامه‌سفر وی رسما تنظیم شده است .مقامات رسمی فرانسه معتقدند که این سفر نتایج مهمی خواهد داشت .

دوگل میخواهد دراین سفر میزان وفاداری فرانسویهای‌الجزایر را بخود درك کند و باتوجه به این وفاداری با ملیون الجزایروارد مذاکره شود .

آتش بس

ژنرال دوگل مجددا اقدامات مهمی برای اجرای آتش بس در الجزایر بعمل خواهد آورد دوگل میخواهد هنگام مذاکره باآیزنهاور سپتامبر در پاریس خواهد بود اگر هم گذشتهای دوگل مورد قبول الجزایری‌ها واقع نشودلااقل وی در مذاکره با آیزنهاورمیتواند بگوید فرانسه گذشت خودرانمود ولی آنها نپذیرفتند تابدین‌ترتیب فشار امریکا برطرف شود .

فیلم هاف Hauff 1870

قابل توجه عکاسان‌محترم

مافیلم هاف عکس بگیرید زیرا فیلم هاف احتیاج برتوش‌ندارد. نماینده انحصاری و فروشگاه فتومترویل. ازشهرستانها نماینده فعال میپذیریم.

آ ـ ۱۷۵۶۸

پیشگاه مبارك بندگان اعلیحضرت همایون شاهنشاهی ارواحنا فداه

دبیران ـ کارکنان ـ دانش آموزان دبیرستان سامان بمناسبت فراز آمدن روز تاریخی رستاخیز ملی قیام ۲۸ مرداد ضمن عرض تهنیت موقع رابرای تجدید میثاق مغتنم شمرده وآمادگی خودرا برای جان فشانی در راه عظمت کشور شاهنشاهی و بقاء دائمی سلطنت خاندان بزرك پهلوی اعلام میدارند .

آ ـ ۱۳۳۶۵ رئیس دبیرستان سامان ـ جان‌نثار محمد طباطبائی

انجمن محلی بخش ۷ تهران

حضور مبارك جناب آقای اقابکی وزیر محترم ومحبوب کشور

ساکنین شهباز و بخش ۷ تهران استدعا دارند از پیشگاه پدر تاجدار اعلیحضرت همایون شاهنشاهی ارواحنا فداه کسب اجازه نمایند که‌در قیام ملی ۲۸ مرداد شرکت کرده واحساسات شاه دوستانه خودرا به دنیای متمدن ثابت نموده و بگویند که هر وقت ذات مقدس ملوکانه اراده فرمایند فرد فرد ملت ایران سردر طبق اخلاص نهاده وبه‌پیشگاه شهریار عظیم‌الشان تقدیم میدارند . بانهایت عرض تشکر .

آ ـ ۱۳۳۷۵ نماینده بخش ۷ تهران ـ حسین آقا مهدی

وزارت دربار شاهنشاهی

جان‌نثاران بنمایندگی از طرف اهالی و کسبه شاهدوست ومیهن پرست بخش ٤ خیابان امیریه مراتب‌تنفر وانزجار خودرا نسبت بدروغ پراکنی‌ها وياوه گوئی های رادیومسکو ابراز واجازه میخواهیم‌جشن قیام ملی بیست‌وهشت مرداد را باشکوه تمام‌برپا ساخته وبجهانیان اعلام داریم پیوند شاه وملت ضامن استقلال کشور ماست .

جاوید شاه . پاینده ایران

آ ـ ۱۳۲۹۹ از طرف کلیه کسبه خیابان امیریه ـحاجی‌گواهی

پیشگاه بندگان اعلیحضرت همایون شاهنشاه

با کمال ادب قیام ملی ۲۸ مرداد را که روز رستاخیز و عظمت ملت ایران است به پیشگاه پدر تاجدار محبوب تبریك عرض نموده بار دیگر مراتب جانبازی و فداکاری خودرا معروض بقاء عمر ودوام سلطنت‌ذات اقدس شهریاری را از خداوند بزرك مسئلت دارد

نماینده کارگران کارخانجات ریسندگی وبافندگی ری

آ ـ ۱۳۳۱۵ چاکر جان نثار محمد سمنانیان

بااستحضار تیمسار معظم ریاست کل شهربانی سپهبد علوی

که‌از پیشگاه بندگان اعلیحضرت همایون شاهنشاهی ارواحنافداه استدعا نمایند بافراز رسیدن روز ۲۸ مرداد از یگانه ناجی و رهبرملت شاهنشاه محبوب عاجزانه استدعا دارد به ملتی که‌در روز ۲۸ مرداد ۳۲ با خون سرخ فام خود سند شاهدوستی و وطن‌پرستی خود را در نقاط مختلف کشور به ثبت رسانیده و همواره‌آماده جانبازی‌و فدا کاری‌است اجازه فرمایند تاجشن‌روز ملت را باشکوه وجلالی که‌در خور، وشایسته کشور شاهنشاهی اتمت منعقد ودر این روز با ابراز انزجار و تنفر نسبت به‌دشمنان میهن وملت وهمسایه پیمان شکن وفاداری خود را به مادر وطن ودنیا اعلام نمائیم .

زنده باد شاهنشاه محبوب . پاینده ایران

از طرف صنف طوافان خیابان فردوسی بخش۳ بنمایندگی‌حسین‌هدائی

پیشگاه مبارك بندگان اعلیحضرت همایون شاهنشاهی

بکرسی شاهنشهی سرفراز محمدرضا شاه ملت نواز

از طرف اهالی وزارعین مبارك آباد ـ حسین آباد ـ ولویزان شمیران با ابراز احساسات خالصانه نسبت به ذات خجسته ملوکانه و میمن‌مقدس روز ۲۸ مرداد را که روز پیوند و دلبستگی ایرانیان شاهدوست و وطن پرست بشاهنشاه عظیم الشان است به پیشگاه مبارك شاهنشاهی تبریك عرض و دوام و بقای شاه رعیت نواز را بر کرسی سلطنت از خداوند متعال مسئلت داریم .

محمد مبارکی ـ قنبر علی رضائیان ـ سیدتقی رضائیان ـ محمدباربابی ـ میرزاعلی رضائیان ـ حاجی مبارکی ـ علی اکبر رضائیان .

پیشگاه مبارك بندگان اعلیحضرت همایون شاهنشاهی ارواحنا فداه

مدتی است سخنگویان رادیو مسکو با یاوه سرائیهای خود قلوب ایرانیان را جریحه دار وبه مقدسات ملی و مذهبی ملت نجیب ایران اهانت مینماید غافل ازاینکه‌فردافرد ایرانیان تا آخرین قطره خون‌خود را فدای استقلال وطن عزیزنموده وآماده جان بازی د راجرای اوامر پدر تاجدار خود میباشند وبه کوری چشم سخنگویان رادیو مسکو از پیشگاه شاهنشاه عدالت گستر خود تقاضا مینمائیم اجازه فرمایند جشن ملی قیام ملی ۲۸ مرداد را با شکوهتر ازسالهای قبل برگذار وبدینوسیله مراتب تنفر وانزجار خودرا بجهانیان از رفتار همسایه شمالی‌ابراز داریم

بار فروشان میدان انبار غله ـ بار فروشان میدان باغ‌جنت ـ بارفروشان میادین‌گمرك ـ بارفروشان میدان‌سرچشمه ـ بارفروشان سه راه طرشت.

آ ـ ۱۳۳٤۵ اتحادیه صنف‌بار فروشان تهران

پیشگاه اعلیحضرت همایون شاهنشاهی محمدرضاشاه پهلوی شاهنشاه ایران

جان نثار مفتخر است که بنمایندگی از طرف کارگران دخانیات‌از پیشگاه شاهانه استدعا نماید اوامر ملوکانه شرفصدور یابد که اولیاء محترم دولت موافقت نمایند کارگران در جشن قیام ۲۸مرداد شرکت نموده ضمن ابراز تنفر از تبلیغات زهر آگین وفاروای بیگانگان مراتب وطن پرستی وشاه دوستی خود را برای چندمین بار به ثبوت رسانند .

آ ـ ۱۳۳٤۱ جان نثارنماینده کارگران ـ تقی‌آقاشریف

آگهی کانون بازنشستگان کشوری

بمناسبت قیام ملی ۲۸ مرداد شب پنجشنبه ۲۸ مرداد جاری ازساعت ٦½ بعداز ظهر مجلس جشن وسروری در کانون‌بازنشستگان کشوری (خیابان تنکابن) برپا خواهد بود از آقایان بازنشستگان و کارمندان شاغل دولتی تمنی دارد ماشرکت در این جشن ملی کارکنان کانون را مفتخر فرمایند .

آ ـ ۱۳۳۲۵ دبیرکانون ـ وزیری‌الهی

پدرتاجدارملت ایران اعلیحضرت‌همایونی شاهنشاه محمدرضاشاه پهلوی

درشش هزار سال تاریخ پرافتخار بزرگترین دلیل عظمت و بقاء کشور مقام شامخ شاهنشاهی بود و تا ایران و ایرانی نفس دارد به شعار مقدس شاه دوستی و میهن پرستی مفتخر می‌باشد اراجیف و یاوه سرائی رادیو های بیگانه موجب انزجار ملتی که در روز ۲۸مرداد با خون خود سند شاهدوستی و وطن‌پرستی را در کلیه نقاط کشور به ثبت رسانیده و همیشه آماده جانبازی می‌باشند تاثیری ندارد ـ فدوی از طرف مدیران کافه رستوران های بخش۲ تقاضا دارد امر مطاع‌مبارك صادر گردد تا مامورین انتظامی با مردم در برگذاری جشن قیام ملی ۲۸ مرداد تشریك مساعی و کمك کامل نمایند .

آ ـ ۱۷۶۰۲ محمد شوکتی مدیر کافه رستوران‌باغ گلشن

تجدید آگهی مناقصه اسفالت پیاده‌رو

شهرداری اندیمشك بمنظور اجرای عملیات اسفالت پیاده رو دو طرف خیابان خیام را باشرایط زیر بمناقصه میگذارد .

پیشنهاد دهندگان بایستی دارای سوابق و اطلاعات فنی بوده ودر این رشته بصیرت کامل و لوازم کافی داشته و صلاحیت آنها قبلا مورد تایید شهرداری قرار گرفته باشد .

پیشنهاد دهندگان قبلا بایستی مدفتر شهرداری مراجعه نقشه کار وواحد بهاء و مشخصات اسفالت پیاده رو ها را باپرداخت‌دویست‌ریال‌دریافت‌وپس‌ازمطالعه‌وتوجه بآحاد بهاء تعیین شده از طرف اداره کل امور شهرداریها پیشنهادات خود را ضمن دو پاکت الف و ب لاك و۰مهر شده بشرح زیر تنظیم‌و تا آخرین ساعت اداری روز ۵شنبه ٤ شهریور بدفتر شهرداری تسلیم نمایند .

پاکت الف محتوی برك شرایط عمومی مناقصه و اوراق واحد بهائی که بامضای پیشنهاددهنده رسیده باشد .

پیشنهاد دهندگان بایستی مبلغ پنجاه هزار ریال بحساب شماره ۲۰۹٦ سپرده‌شهرداری‌اندیمشك بانکملی دزفول پرداخت وفیش آنرا در پاکت الف گذارده . بدیهی است ضمانت نامه بانکی صادره ازیکی از بانکهای مجاز که مدت آن کمتر از ۳ماه نباشد پذیرفته میشود ولی به پیشنهادات که فاقد فیش سپرده یا چك بانکی یا وجه نقد یا مخدوش یا پس ازتاریخ تعیین‌شده‌واصل‌شده‌باشد ترتیب اثر داده نخواهد شد و همچنین تعهد نامه که مشمول ممنوعیت از قانون منع مداخله مصوب ۲۲ دیماه نمیباشد ضمیمه نمایند .

پاکت ب‌محتوی‌تعهد نامه‌بامضاءپیشنهاد دهنده میباشد که باید هرگونه تخفیفی را که نسبت بصورت واحد بهاء عملیات مورد مناقصه قائل میشود بچند در صد در برك تعهد نامه قیدنماید .

برای هر پیشنهاد دهنده امتدا پاکت الف را باز نموده و چنانچه مدارك فاسیده در بالا دریاکت الف باشد و مورد موافقت کمیسیون اول مناقصه قرار گیرد پیشنهاد برسمیت شناخته شده و پس از باز نمودن کلیه پاکات الف پیشنهاد دهندگان پاکت ب مفتوح خواهد شد .

پیشنهادات واصله از تاریخ شنبه ٦ شهریور ساعت ۱۰ صبح با حضور کمیسیون مربوطه‌باز وقرائت و حضور پیشنهاد دهندگان در جلسه مناقصه آزاد میباشد . مدت انجام کار از تاریخ‌عقد پیمان بمدت ۳ماه میباشد .

مقاطعه کاریکه برنده و پیشنهادش مورد قبول کمیسیون مناقصه و تصویب انجمن قرار گیرد بایستی بلافاصله شروع بکار و ۵٪ مبلغ پیمان را بعنوان حسن انجام کار بحساب شهرداری پرداخت نماید بدیهی است پیمانکاریکه ازعقد قرار داد خودداری نماید سپرده او بنفع‌شهرداری ضبط و معامله بانفر دوم انجام خواهد یافت .

هرگونه هزینه های متعلقه اعم از حق‌الدرج آگهی در جراید و مالیات و عوارض و حق‌بیمه کارگران و غیره و همچنین حق الثبت‌قرار داد در دفتر اسناد رسمی بعهده مقاطعه کارخواهدبود.

شهرداری در رد یا قبول یك یا کلیه پیشنهادات واصله مختار خواهد بود .

آ ـ ۱۷۵۳۸ شهردار اندیمشك ـ صحت‌پور

انتقاد!

از: اسمعیل- یگانگی

سخنان قاتل !؟

علاجی بکن کزدلم خون نبارد
سرشك ازرخم‌پاك‌كردن چه حاصل

خداوند رحمتشان کند واز سر تقصیراتشان درگذرد. هرسه نفر حال وروز مشابهی داشتند، هرسه‌نفر آدم کشته بودند وهرسه نفرباجرات وجسارت برچوبه دار بوسه زدند وبی آنکه خود بدانند در آخرین لحظات حیات خویش- حرفهای‌پرمغز وقابل تعمقی زدند که جادارد مورد توجه عقلای قوم واکابر وامنای‌جامعه قرار گیرد- مسلما کسی منکر مجازات مجرمین وجنایتکاران نیست. دستورات مقدس شرع وقوانین جاری مملکتی مجازات (قاتل) را (اعدام) معلوم کرده است وبرای اصلاح جامعه وعبرت مردم نیز اجرای عدالت ضروری است ولی آیا تنها بامجازات جنایتکاران- بدون مطالعه علل وشرایط وقوع جرم واقداماتی برای برطرف کردن آن- دراصلاح جامعه موثراست ؟! بعقیده بنده مسلما خیر. این حجت طاهری آدمکشی که درشیره کشخانه قزوین باحسن کبابی آشنا شد وبخاطر چندر غاز پولش ویرا بقتل رسانید، پای‌چوبه‌دار، بدون آنکه معلم ومکتبی بخود دیده واز ۲۳ سال زندگی بیسروسامانش کوره سوادی بارث برده باشد، مانند یك مصلح خرافاتی اجتماع از گذشته تاریکش پند گرفت وچون دیگر خیلی دیرشده بود و فاصله گردنش باطناب دار بیش ازچندوجب نبود، برای عبرت مردم فریاد زد: «مردم! ازسرنوشت من عبرت‌بگیرید. اگرمن خوب تربیت شده بودم، اگر من رفیق خوب داشتم هرگز آدمکش. نمیشدم و....»

نگارمن که بمکتب نرفت و خط ننوشت .
بغمزه مسئله آموز صد مدرس شد.

کنفوسیوس پیامبر چین باستان‌که نویسندگان مغرب زمین او را«مخترع حکمت» نام نهادند میگوید: «فطرتا همه بشر مثل هم هستند ولی‌تمرین وتربیت موجب جدائی افراد بشر میگردد» شهامت حجت طاهری در استقبال ازمرك واقعا درخور توجه است وچنانچه عوامل تعلیم وتربیت اوفراهم میشد مسلما استعدادش بهدر نمیرفت و قاتل و جانی از آب درنمی‌آمد. نظایر حجت طاهری ها دراجتماع ما فراوانند هم اکنون در دارالتادیب مجرمین خردسالی که قربانی فساد محیط شده‌اند بسر میبرندکه اغلب آنان دارای هوش و استعداد فوق‌العاده‌ای میباشند باید برای پرورش این استعداد های سرشاری که منحرف شده واین نبوغی که به تباهی‌کشیده میشودیك فکر اساسی کرد. ازحجت طاهریها، رسول شله ها وعلی اسحقی ها گذشته است. شمارا بخدا جانشینان این جهل وتباهی رااز سقوط و انحطاط نجات دهید!

ادیسون مخترع معروف میگوید: «وقتیکه دماغ رایپرورش ندادیدانتظار نداشته باشید که فکر شماورزیده شود تابتوانید برمشکلات زندگی غلبه کرده وازراه راست منحرف نشوید.» مهم اینجاست که معلوم شود درمحیط ما «پرورش دماغ» بعهده کیست؟! وچه امکاناتی برای این منظور فراهم شده واصولا چه مرجع ومقامی مسئول‌آن میباشد؟ چند سال پیش که یك باند مهم جاعلین مسکوك طلا وآثار عتیقه دستگیر شد وجودیك نابغه منحرف وخطرناك بنام «عباس شله» کشف گردیدکه باجعل‌آثارعتیقه‌و بخصوص سرسکه‌های ناصرالدینشاه‌ومظفرالدین شاه ولیره ژرژ- که باسرسکه های منحصربفرد اصلی‌کاراوباکوچکترین تفاوتی نداشت - موجب حیرت‌فراوان مقامات پلیسی ومستشاران خارجی‌را فراهم کرده بود.

آیا وقت آن نرسیده است که حرفهای ساده ولی پرمغزحجت‌طاهری چون زنگ خطری تلقی شودومسئولین ومربیان اجتماع برای نجات آینده شرر بار اطفال ولگرد وبیکس وکاری که هنوز هم درحاشیه خیابانهاپرسه میزنند واغلب درمراحل اولیه‌سقوط وبدنامی هستند اقدامات مقتضی و مفید بکنند ؟!

از سخنان حکیمانه «بودا» است‌که میفرماید: «همانطوریکه باران در سقف سست وضعیف نفوذ میکند همچنان شهوت وانحراف درمغزهای تربیت نیافته راه پیدا میکند.»

بقول شاعر برای «نباریدن خون از دل» علاج قطعی لازم است والافقط بامعدوم کردن حجت طاهریها ،باقر امیریها وعلی اسحقی ها بهیچوجه نمیتوان ازقتلها وجنایاتی که عوامل وقوع وارتکاب آن بطرز بارزی‌بچشم میخورد جلوگیری کرد .

خوانندگان

توضیح شرکت تلفن

اداره محترم روزنامه اطلاعات :

شرحی که درتاریخ ۱۹ر۵ر۳۸ از طرف آقای جهانسوز شاهی راجع به اینکه‌در خیابان جهانور محلی درجوار مسیر کابلهای تلفن اشتباهی کنده شده مورد مطالعه قرار گرفت . این تذکر صحیح ومورد کمال تشکر و امتنان شرکت می باشد با آنکه ماموران کابل کشی نقشه دقیق‌دارند ونباید دچار اشتباهی بشوند مامور اشتباهکار بلافاصله جریمه و توبیخ شد و با آنکه توضیح داد که بعلت نبودن پلاك در خیابانهای یوسف آباد مرتکب چنان اشتباهی شده عذرش مقبول نشد .اماز نظررفاه اهالی دستورداده شد بفوریت محل مزبور اسفالت بشود .

شرکت‌سهامی تلفن ایران

توجه به مشکین شهر

آقای ملك قاسمی می نویسد : اقداماتی که در تسهیل و تسریع و برقراری ارتباطات بین نقاط مختلفه کشور بوسیله وزارت پستو تلگراف بعمل می‌آید موجب کمال دلخوشی‌و تشکر است .میخواستم تقاضا نمایم به مشکین شهر نیز بذل توجهی‌بشود این شهر یکی‌از شهر های‌سرحدی و موقعیت نسبتاحساسی‌دارد .خوشبختانه هرروز مستقیما سرویس مسافر بری ازراه اهر به تبریز واز راه اردبیل‌به رشت وتبریز از این شهر حرکت می کند منصفانه نیست که‌نامه های‌پستی از تهران۸ تا ده روز طول بکشند تا بدست مردم برسند .

ایستگاههای خط۳۳

آقای ا.ی. مهناضمن‌شکوائیه‌ای‌از خط ۳۳ اتوبوسرانی مینویسد : از چندی قبل که خط ۱۷ سابق به‌خط ۳۳ جدید تغییر اسم داده است، کلیه مسافران منطقه مسیر آن از آشفتگی هرج‌ومرج این خط رنج‌میبرند .

واین تغییرات مداوم خط ۳۳ با حوائج واحتیاجات مردم بهیچوجه انطباق‌ندارد

جهت مثال ،ایستگاه «دادسرا » را متذکر میشود .این ایستگاه چندی مقابل ضلع غربی وزارت دادگستری قرار داشت، سپس بضلع شرقی آن مقابل وزارت گمرکات نقل مکان کرد، مدتی در ضلع جنوبی بود و چندروزی هم باکمال تعجب مشاهده شد که تابلوی توقف‌خط ۳۳در ضلع شمالی عدلیه نصب شده‌است .اخیرا وضع بدتر شده است یعنی ایستگاه معروف به‌دادسرا ملغی گردیده واتوبوسهای خط۳۳ پس‌از توقف درگلوبندك خیابان غربی ،از جلیل‌آباد گذشته یکدور دوروزارت دادگستری گردش‌میکنند و بدون هیچ توقفی به‌نزدیکی چهارراه حسن آباد خیابان شمالی پارك شهر میروند .در نتیجه اکثر مسافران این خط که کارمنددولت بوده و به‌چهاروزارت خانه بزرگ دارائی - گمرکات - عدلیه -معادن رفت وآمد دارند دراین هوای گرم و کشنده سخت بزحمت افتاده‌اند .

حقوق آموزگاران

آقای روغنی آموزگار دبستان‌های ملایر درباره کنگره فعلی‌فرهنگی کشور چنین اظهار عقیده میکند درست مدت یکهفته است که در صفحه اول روزنامه تیتر درشتی بنام کنگره فرهنگیان به چشم میخورد . بنده کاری ندارم که‌چه تصمیماتی در این کنگره گرفته میشود و چه نتایجی عاید دانش آموزان خواهد شد و آیا این تصمیمات اتخاذ شده بمرحله اجراء گذشته خواهد شد یانه ؟ (خدا میداند)ولی در شماره ۹۹۸۵- ۲۱ر۵ر۳۸ روزنامه اطلاعات‌خواندم که در کنگره محترم ما تصمیم گرفته‌اند دوره دانشسرا ها را از دوسال بسه سال افزایش داده و دانشسراهائی را که شبانه روزی نیست شبانه روزی نمایند یعنی در حقیقت سرو سا.مانی بوضع دانشسرا ها داده شود .

بعقیده بنده هدف کنگره این است که باشبانه روزی نمودن دانشسرا ها بتوانند آموزگاران لایق و شایسته ای تحویل اجتماع بدهند . درست اما نباید بفکر تامین آتیه این عده ای‌باشند که از دانشسراها فارغ التحصیل می شوند .

آیا در کنگره امسال یادی هم از حقوق آموزگاران میکنند آیا آقایان مدیر کلها و روسای محترم شهرستانها بفکر افتاده‌اند که حقوق معلمین ما با این‌وضع‌زندگی سرسام آور از ۲۷۶۰ ریال‌تجاوز نمیکند آیا هیچ میتوانند تصور کنند که آموزگاران ما با این حقوق چگونه یك خانواده رااداره میکنند ؟ چطور فکر راحت‌ممکن است پیدا کنند که بدانش آموزان آنطوریکه باید درس بدهند .

از اینجا و آنجا

ازدواج

قاهره - منالبدروای که چندی پیش شایع شدکه باکریم خان (آقا خان چهارم) ازدواج خواهد نمود ، طی مراسم باشکوهی باپسر عموی خوا فئوادالبدراوی ازدواج‌کرد.

در مراسم ازدواج ایـن دو نفر شخصیتهای مصری حضور داشتند وشایعه قبلی ازدواج منا باآقاخان، مراسم ازدواج اورا باشکوه تر ساخت .

آبجو ونزد . هاش . ب ، هلندی بنوشید

ملکه زیبای یوگسلاوی

برای اولین‌بار پس‌ازجنك بین‌الملل دوم ، «رومانا میلتون» طی مراسمی ملکه زیبای یوگسلاوی شناخته‌شد مراسم انتخاب ملکه زیبائی درآن کشور از جنك بین‌الملل اخیرموقوف شده بود .درسال ۱۹۵۷ عده‌ای در یك مجلس خصوصی ملکه زیبائی یوگسلاوی را انتخاب کردند ولی این ملکه رسمیت نداشت .

پیداکردن راه حمله

«جون هوایت» مورخ معروف‌انگلیسی اقدام بیك مسافرت عجیب جهت‌کشف جاده کوهستانی که لشکر «هانیبال» از طریق آن به ایتالیا حمله کرد خواهد بود . ضمنا چند فیلم عظیم تونی »ایتالیائی رام کننده معروف حیوانات وحشی‌همراه‌مورخ نگلیسی خواهد بود . ضمنا چند فیل عظیم الجثه هم همراه هیئت مزبور خواهد بود .

زنان امریکا

از میان نوزده هزار زنی که نام آنها در دفترچه نام زنان مبـارز امریکا قید شده ،هفتادردصد آنان دارای تحصیلات‌کامل متوسطه‌هستند وهفت درصد آنهاهیچ مدرك‌تحصیلی ندارند .

مطالعه این دفترچه نشان میدهدکه زنان امریکاوارد کارگاههای‌متعددی که قبلا اختصاص‌بمردان داشت شده وپیشرفت قابل‌توجهی درمشاغل‌مختلف کرده‌اند .

تجلیل ازیك داستان‌عشقی

دولت اسپانیاقبر تازه‌ای ازابتکارات مجسمه ساز معروف اسپانیائی«جون دی اتالوس» بمنظور تجلیل از مشهور ترین عشقی که‌در اسپانیا اتفاق‌افتاده یعنی عشق «دیگودی مارسیلا» و «ایزابل‌دی سیگورا» بنا کرد

دولت اسپانیا دو مجسمه از این‌دو عاشق ومعشوق روی قبر نهاده است مجسمه ها از هم جدا ساخته شده و در حال پرواز هستند . علت اینکه مجسمه ها جدا هستند این است‌که این دونفربا یکدیگر ازدواج‌نکردند ماجرای عشق «دیگو» و «ایزابل» در قرن سیزدهم اتفاق افتاد و شاعر معروف اسپانیا«جون اوجینی» آنرادر اشعار خود یاد آوری کرد .

داستان «دیگو» باین ترتیب است که دیگو عاشق ایزابل شد و پدر ایزابل با ازدواج آنان موافقت کرد بشرط اینکه مدت پنجسال دیگو کار کند وپولی جمع آوری نماید . دیگو هم برای جمع آوری پول به خارج رفت ولی‌موانعی اورااز‌بازگشت به‌کشور بازداشت ودرست روزی که پنجسال مهلت مقرره تمام شد پدر ایزابل اورا مجبور بازدواج با یکی ازبازرگانان تیرول کرد . پس از ازدواج دیگو بخانه ایزابل رفت واز او خواست که باوی فرار کند ولی چون ایزابل تقاضای اورا رد کرد در جلوی چشمانش بازهر خودکشـی نمود .

روز بعدماموری کلیسائی‌که جسد دیگورا در آنجا سپرده‌بودند ،جسد ایزابل را در حالیکه لباسی سیاه بتن کرده وخود کشی نموده بود در کنار جسد دیگو یافتند .

اولین زن آسیائی

«میس اراتی ساها»بیست ویکساله اولین زن آسیائی خواهدبود که‌از دریای مانش عبور خواهد کرد .اراتی ساها که‌دانشجوی دانشگاه کلکته است بلندن سفر نمود تادر مسابقه عبور مانش که‌ازروزبیستوهفتم اوت شروع خواهد شد شرکت کند .وی در مسابقات جهانی سال ۱۹۵۴ که‌در هلسینکی برگذار شد از طـرف هندوستان شرکت کرد ودر سال ۱۹۵۱ پنج رکورد اول در مسابقات شنا د ربنگال بدست آورد .

بریژیت باردو قبر خودرا خرید

بریژیت‌باردو ستاره معروف‌فرانسوی یك قبر برای خود در شهر«سانت تروپز» خریداری کرد تاپس‌از مرگ در آنجا دفن شود .

بریژیت باردو دراین شهر یك‌خانه ویك‌کافه دارد .

جدول کلمات‌متقاطع‌شماره۱۲۹۵

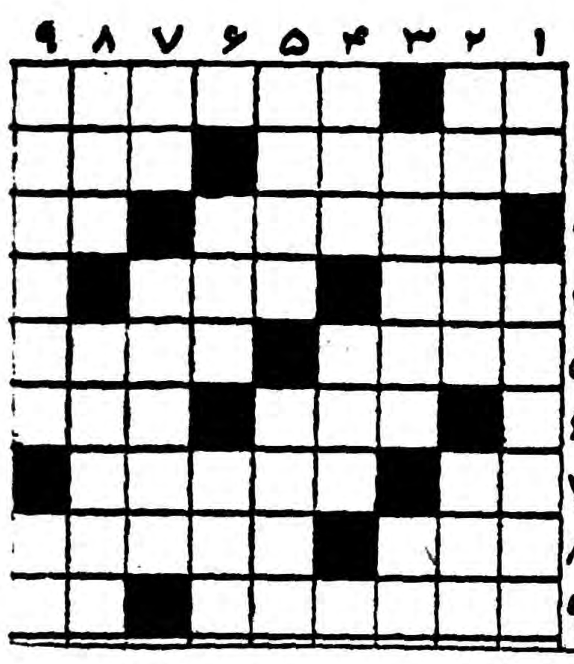

افقی : ۱-دسته‌اش را معمولا درجیب میگذارند - اسم قدیم‌یکی‌از بیماری های خطرناك ۲-در تقویت هاضمه و دفع تب و تصفیه مزاج نافع‌است- یکی‌از چیزهـائی کـه‌از آن مثـل سیمرغ و کیمیا فقط اسمی بـاقی است ۳- مشاور است و لابدمؤتمن آب آلود ٤- خانه آشفته - نیمه پریشان ٥-از چوبش مازو میگیرند - از معروفترین دلدادگان ژرژساند ٦- از اقسام اتومبیل - حرف‌تصدیق ۷- تکیه‌کلام بعضی ها - مربای بیمار ۸- آزادشده - دختر شاهش قصه‌ها دارد ۹- زبان همدیگر را بهتر می‌فهمند - اگر این جدول را بعرصه شطرنج تشبیه کنیم . درهمین‌گوشه می‌نشیند .

عمودی : ۱- بهبناگوش البته درد میآورد - خانمهاهمه‌درگرفتن آن استادند ۲- عاشقی است - از واحدهای‌الکتریکی ۳- پیش‌از روی کار آمدن سیمان قدر ومنزلتش بیشتر بود - از حروف اضافه ٤ - یك نوع خواهر و برادر - پـاك و طاهر ٥ - سازنده کارمن - حالا دیگر غالب پدرها چنین شده‌است ٦- از کارخانهای قدیمی اتومبیل سازی - منطقه‌ای درفرانسه ۷- ضمیری‌است -یادش همیشه‌بخیر ۸- یکنوع صمغ - دردایره قسمت شاعر نقطه آن شده است ۹- یکی‌از مخترعین بزرك - چانه‌شکسته .

حل جدول شماره ۱۲۹۵

افقی: ۱- اشتراوس ۲- متر- هنك ۳- امید -الگو ٤- کمینه٥-جو- انك- کت٦- چغاله۷- بلیه -میلو۸-هون- کلب۹- آ. وناله .

عمودی : ۱-مارچوبه ۲-اتم -لوا ۳-شریك -چینه ٤-دماغه٥-رون- ینا-سن٦-انگلس ۷-وهله -هیکل۸-منك -لله۹- گوشت کوب .

توضیح - متاسفانه کلیشه‌های جدولهای شماره ۱۲۹۳ و ۱۲۹٤ موقع صفحه‌بندی اشتباها بجای یکدیگر گذارده شده که‌خوانندگان محترم توجه فرموده‌اند وبدینوسیله از این اشتباه پوزش میخواهیم .

شرکتهای مقاطعه‌کار- آقایان مهندسین

آکوستیك تایل

باندازه‌های مختلف وجنس مرغوب واردشد

شرکت اریك- تلفن ۴۲۲۶۲

آ-۱۱۸۸۵ ۱-۳

افتتاح‌رستوران هتل پرنس

دربهترین‌نقطه خیابان‌پهلوی - بالای‌بلوارکرج تلفن۶۸۳۶۵

باغ مصفا بااستخر بزرك وسالن شیك

آ-۱۲۵۰۵ هرروز نهار وشام باسرویس عالی ۱-۱۵

اکوستیك‌تایل

برای‌پوشش‌داخلی سقف وجلوگیری‌ازانعکاس‌صدا

قبل‌ازخرید ونصب هرنوع آکوستیك قبلا ازکارهای انجام شده همان‌نوع‌دیدن فرمائید درصورتیکه بسامرور زمان موج ویاعیوب دیگری‌درآن ایجاد نشده‌باشد اقدام بخرید نمائید، درغیراینصورت بشرکت سهامی‌تزئینات ساختمان نماینده انواع آکوستیك تایل‌های آرمسترانك مراجعه‌کنیدکه همه اوقات جنس موجود دراختیار داشته وکارهای انجام شده‌اش معرف نـوع جنس و تخصص متخصصین ما میباشد.

شرکت سهامی تزئینات ساختمان
خیابان رازی - کوچه تیمساری
تلفن ۴۳۴۳۸ نمایشگاه چهارراه شاه

آ-۱۷۵۶۶

میهمان ما باشید

تهران پارس بایك بوفه مجلل و صدهانوع‌اغذیه‌ومشروبات مختلف وهوائی لطیف ومنا ظری شاعرانه‌هر روز آماده پذیرائی شماست

نماینده رسمی ساعت سلیدا دتریز فروشگاه جاویدخیابان فردوسی. آ-۱۷۵۴۲

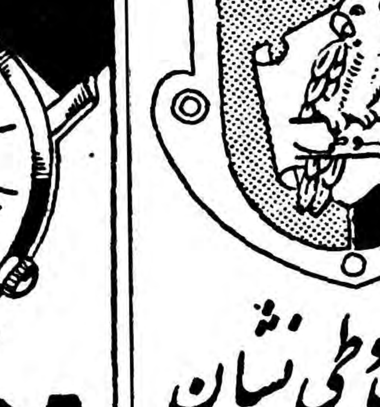

آدامس طوطی نشان

بهترین آدامس آمریکائی

آ-۱۷۵۶۲

کپیه ازاسناد

با دو دقیقه انتظار یکعمر راحتی فکر

لاله‌زار نو - فتو پرسپولیس ۳۷۴

آ-۱۲۰۵۱ ۱-۳۰

آگهی دعوت مالکین

ازکلیه مالکین محترم مزرعه‌زیرآب وقراءدوقریه علیا وسفلی‌واقع دربخش ۱۲تهران (شهرری) خواهشمند است که‌باهمراه داشتن اسناد مالکیت خود ازساعت ۸صبح روز یك‌شنبه ۳۱ر۵ر۳۸ تاساعت ۱۱ بدفتر موقت عمران مزرعه وقراء مذکور واقع درخیابان پهلوی کوچه‌مریضخانه وزیری پلاك ۳۴مراجعه وپس‌از ملاحظه ومشاوره درتصویب برنامه‌های عمرانی وکشاورزی ودام‌پروری که بانظر کارشناسان مجرب طبق‌اصول وروش نوین تنظیم شده است شرکت فرمایند.

آ-۱۲۴۷۱ ۲-۲

حسن انتظام ورفتار مدبرانه آقای سرگرد بردبار رئیس شهربانی بندر پهلوی وافراد آن‌اداره درایام سوگواری واجتماع بی‌سابقه مـردم درکنار دریا مراوادار نمود که‌توجه تیمسار ریاست محترم شهربانی کل رابه تشویق اینگونه عناصر شریف جلب نموده وموفقیت آنانـرا بیش‌از پیش آرزومند باشم. ابراهیم حریری طلوع

نقد و اقساط

مؤسسه هنری برنینا بمنظورترویج هنر بین بانوان و دوشیزگان با سهل‌ترین شرایط بطور نقد و اقساط چرخهای خیاطی وگلدوزی

اتوماتیك برنینا را در دسترس شما میگذارد

نمایشگاه برنینا - خیابان شاه

بین چهارراه شاه وبهرامی تلفن ۴۲۴۳۴

آ-۱۷۵۰۶ ۱-۲ تبلیغاتی آ.آ

باکشورتور نو بتمام نقاط مازندران و گیلان‌مسافرت‌کنید
تلفن ۳۰۵۴۶۰
آ-۱۷۵۷۶

موتورسیکلت سی سی ساخت معظم‌ترین کارخانجات اطریش دارای

SISSY ۱۴۰ سال سابقه درخشان SISSY

موتورسیکلت سی سی محکم. زیبا. قوی. کم‌مصرف. ارزان

باتمام لوازم یدکی وارد شد. ازشهرستانها نماینده فعال میپذیریم

نماینده انحصاری درایران
فروشگاه امپریال
خیابان شاه مقابل انجمن ایران و امریکا
تلفن ۴۹۸۴۸

بتونیه قابل حمل

ورثینگتن

باصرفه‌ترین کارآمدترین دستگاه مخلوط‌کن بتن است

بتونیه قابل‌حمل

باخاك‌انداز باندازه‌های مختلف محصول صدسال تجربه

کمپانی ورثینگتن ضامن پیشرفت کارشماست

انواع مختلف باظرفیتهای ۲ تا ۵ ۱/۲ یارد مکعب و ۱، ۷

یارد مکعب بتونیه‌های ثابت

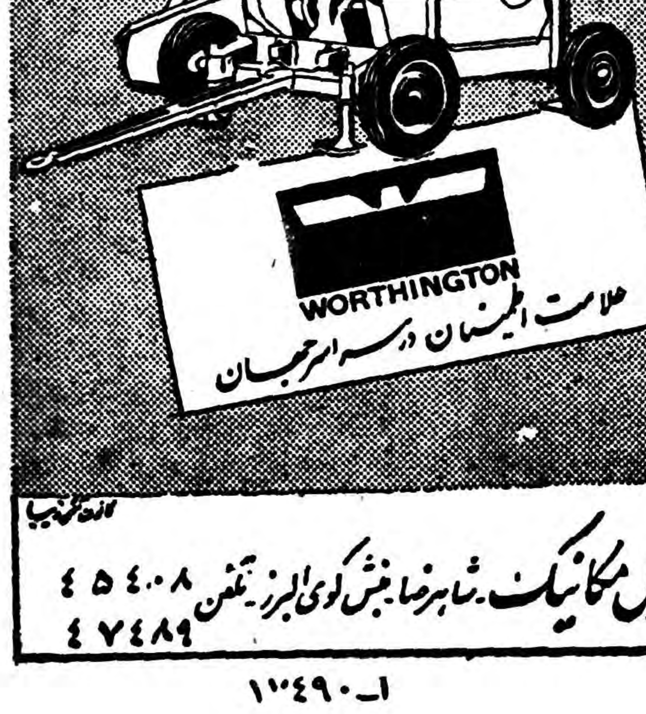

نماینده انحصاری : شرکت سهامی جنرال مکانیک. شاهرضا نبش کوی البرز. تلفن ۴۵۴۰۸ ۴۷۴۸۹

آ-۱۰۴۹۰

مقالات وگزارشهای خارجی

TIME ******

آینده فرانسه در صحرای آفریقاست

فرانسویها درصحرا ۳۰۰ میلیون دلار خرج کرده وامیدوارند به ۷۰۰ میلیون تن ذخیره نفت دست یابند

اینروز ها در حسی مسعود یکواحه دورافتاده صحرا خبرهائی است.

چهار سال قبل حسی مسعود یك آبگیر دور افتاده بیش نبود ودر حکم سنك راهنمائی در دریای عظیم شن به شمار میرفت که مسافرین صحرا را به مقصد خود راهنمائی مینمود . در این ناحیه که رومیان آنرا «لئونوم نوتریکس آریبا» (مامن آباد شیران) مینامیدند امروز پنجهزار نفر در ساختمان های زیبائی بسر میبرند .در این واحه سوزان هنوز هم زن وکودك وکلیسا و مسجد وجود ندارد./ اما سه مهمانخانه درجه یك با ۶۵۰ اطاق مجهز به دستگاه تهویه هوا دارد . فرودگاه آن میتواند هواپیما های جت را درباند خودراه ببرد . تعداد ۱۲٤ موسسه مختلف ازجمله یك کارخانه لباسشوئی خودکار ویك کار خانه لیموناد سازی دراین واحه دایرشده است میان ساختمانهای آن رابا چمن که از هزار کیلومتری در الجزایر حمل شده پوشانیده اند . درسه تالار غذا خوری کار کنان و پیشخدمتها با لباسهای سفید صورت غذاهائی که هیچ کم از رستورانهای «سه ستاره» پاریس نیست بشما نشان میدهند وخوراکهای آن کامل است .

۳۰۰ میلیون

برای ایجاد این واحه فرانسوی عصر جدید سیصد میلیون دلار خرج کرده اند که ۷۰ درصد آن رادولت فرانسه وبقیه را موسسات خصوصی پرداخته اند . فعلاچهل چاه نفت دراین ناحیه وجود دارد. در ناحیه دیگر صحرا بنام «عجله» نیز معادل ٦۰ میلیون دلار پول خرج شده است .

این نواحی در حدود یکهزار وپانصد کیلومتر باساحل مدیترانه فاصله دارند که با لوله نفت‌صحرا به دریا وصل میشوند .

گرچه سال گذشته ازاین چاهها معادل چهار صد وهشتاد هزارتن نفت بیرون آمد (با۷۰میلیون تن نفت کویت مقایسه شود). اما آینده چنان امید بخش مینمایدکه گوئی این نفت در حکم یکی از عوامل عظمت آینده فرانسه است ورویای «فرانسه بزرگ» شارل دوگل را تحقق خواهد بخشید .

زیرا در همین ناحیه صحرا طبق تخمین متخصصین لااقل هفتصد میلیون تن ذخیره نفت وجود دارد بااستخراج این نفت فرانسه دیگر مجبور نخواهد بود سیصد میلیون دلار ارز برای خرید نفت بخارج بفرستد. از همه مهمتر آنکه با داشتن این نفت دیگر فرانسه بازیچه دست اعراب نخواهد بود.

کالیفرنیای جدید

صحرا توجه فرانسویها را بخود جلب کرده است . امروز بیش ازیك میلیون خانواده فرانسوی پول خودرا با خرید سهام نفت وسایر گاتها در صحرا بکارانداخته اند وهرماه هزارها جوان فرانسوی به شرکتهائی که در صحرا بکار مشغولند مراجعه مینمایند وتقاضای شغلی در موسسات صحرا دارند.

جراید فرانسوی صحرا را به عنوان «کالیفرنیای‌ما» خطاب میکنند ژاك سوستل وزیر فرانسوی که عنوان مجازی او «وزیر صحرا» میباشد این نکته را پذیرفته می گوید :«این صحرا برای انسان فرانسوی مانند نواحی غرب‌امریکا درسالهای آخر قرن نوزدهم برای انسان امریکائی میباشد .»

کسانی که صحرای افریقا رابا حرارت متغیری که از صفر تا ۱۳۰ درجه فارنهایت دیده اند لابد این مقایسه بنظرشان مضحك خواهد آمد ولی از لحاظ سیاسی قضیه بهیچوجه مضحك نیست بهمین دلیل دوگل برای الجزایر طرح کنستانتین» را ریخته است که باید سطح زندگی مسلمین‌آنجا رامانند اروپائیان بالا ببرد وآنها رااز لحاظ ثروت و حقوق با اروپائیان برابر سازد.

سرنوشت

بدون محاسبه ثروت صحرا ودر آمد آینده فرانسه ازنان اجرای این طرح غیر ممکن است وطرح کنستانتین ورق پاره ای بیش نخواهد بود .

ژاك سوستل میگوید: در این صحراست که سرنوشت جمهوری فرانسه تعیین خواهد شد.»

سوستل که رسما وزارت مشاور وابر عهده دارد در واقع برچهار امرمهم نظارت میکند: امور صحرا، انرژی اتمی (باستثنای سلاحهای اتمی) مناطق ماوراء دریاها و ایالات ماوراء دریاها ولی همچنانکه گذشت عنوان غیر رسمی ولی معروف وی «وزیر صحرا» میباشد.

این‌مرد باموهای مجعد واستخوان بندی محکم و چشمان تندی که زیر عینك وی ناپیداست خودرا

طرفدار فرانسه

اما امروزاو خودرا ضد امریکائی نمیداند و میگوید: ببخشید من یکی از فرانسویهای معدودی هستم که امریکارا میشناسم وبه انگلیسی «فرانسوی نمونه» میمانم وتاحدی نیز حق بااوست .ولی بعلت‌فعالیت وهوش واستبداد وی گاه نیز «مولوتف دوگلسیم» و گاه «ژاك غارتگر» و «گربه گنده» یا«کارآگاه مادر زاد» نامیده شده است. از حق نباید گذشت که پس‌از شاول دوگل وی در ٤۷ سالگی بیش از کلیه هموطنان خود قابلیت سیاسی دارد.

وی امروز «مظهر زنده دست راستیهای فرانسه» بشمار میرود. ازاین رو برای کشتن وی بخصوص ازطرف الجزایریها کوشش میشود. ویکبار نیز بوی سوء قصد نمودند. ازاینرو امروز بخوبی ازاو محافظت میکنند با اتومبیل زره پوش خ حرکت مینماید و گارد های موتور سوار در اطراف وپیش از او حرکت مینمایند ـ بقول خودش مانند یك گانگستر امریکائی» جابجا میشود .

بن‌ژور آقا

سوستل در دهکده کاون مونتان دردجنوب فرانسه بدنیا آمده است ودر کودکی .بسیار شرور واهل زدوخورد بود، بهمین سبب اورا «حیوان مخالف» لقب داده بودند. ولی در آموزشگاهها بسیار فعال وجزء شاگردان اول بود. وی در رشته تاریخ مکزیك متخصص شده است .وبا همسر خود که در۱۹۳۲ ازدواج کرده بود در ۱۹۳۹ به مکزیك رفت‌تا راجع به تمدن‌قدیم مکزیکیها تحقیق کند .او وهمسرش امروز از بزرگترین مورخین و جامعه شناسان تاریخ و جامعه مکزیکی قدیم میباشند .

سوستل چون دست چپ بود هنگام آغاز جنك‌در ۱۹۳۹ ازامریکای شمالی به امریکای جنوبی آمد تا مردم را علیه «امپریالیسم یانکیها (مردم امریکای شمالی) تحریك‌نماید.

خوب حرف میزنم و میتویسم. اما بازهم ببخشید زیرا من طرفدار فرانسه هستم ولافیره.» در باره امریکائیها نیز یکبار گفته بود: «امریکائیها دوستان خود را دشمن ودشمنان خود را دوست تلقی مینمایند !»

در۱۹٤۰ وقتی یکی از همکاران دوگل این دست چپی بیست و هشت ساله را می پذیرفت به‌او گفت: «بن‌ژور موسیو!» (روز بخیر آقا!)وبا همین سلام واحوال پرسی سوستل از دست چپ به دست راست گروید .

وی امروز میگوید: «من از دست چپ ترین فرانسویها هستم ولی دست چپ بودن منافاتی با این ندارد که وطن پرست باشم وبه منافع وطنم بیاندیشم . او نیز مانند دوگل معتقدای خودم. صد درصد طرفدار تجدید قوای‌جهانی فرانسه میباشد ومیخواهد فرانسه پیوسته بعنوان یکی از دول بزرك جهان باقی بماند .

تایم

سیستم سانسور شدیددر شوروی

افراد درشوروی چگونه سانسورمیشوند وناچارند ازمطالب روزنامه‌های حزبی تبعیت کنند

دومین قسمت خاطرات بانو مارگریت هی گینس خبرنگار مخصوص روزنامه هرالد تریبون از مسافرت به شوروی بانو هی گینس از جمله خبرنگارانی بود که باتفاق نیکسون معاون رئیس جمهوری امریکا به شوروی سفر کرد و این مقاله تحت عنوان «کنترل خود بخوده برشته تحریر درآمده است .

در زمان خروشچف نوع جدیدی از سانسور و فشار بر مردم شوروی حکومت می کند که اثر ظاهری‌ندارد ودر اولین وهله نمیتوان آنرا درك نمود

امروز دستگاه موثر تری کار میکند و آن «خود را سانسور و کنترل نمائید» میباشد .

سیستم جدید

حال به بینیم این سیستم جدید چگونه در شوروی اعمال میشود ؟ یك مثال بسیار خوب عکس‌العمل مردم نسبت به نمایشگاه ملی امریکا در مسکو میباشد که در تابستان امسال افتتاح گردید در روزی که این نمایشگاه افتتاح شد دولت شوروی هنوز تصمیم نگرفته بود که چگونه با این مداخله نفوذ عمیق سرمایه‌داری در میان رژیم کمونیستی مقابله نماید و بهمین جهت روزنامه های شوروی فقط به انتشار اخبار بدون تفسیر مبادرت نمودند من اتفاقا همان روز افتتاح نمایشگاه امریکا با یك دانشجوی شوروی در اینمورد‌صحبت نمودم و با کمال خوشحالی و تعجب دریافتم که نمایشگاه تاثیر خوبی در او کرده و دانشجوی مزبور با ذهنی باز و روشن‌درباره محصولات‌نمایشگاه تعریف می کند .

ولی فردا که تصادفا با دانشجوی مزبور بر خورد کردم بر خلاف انتظار دیدم که نظرش در باره نمایشگاه کاملا تغییر کرده است زیرا همان روز روزنامه «پراودا» ارگان حزب کمونیست شدیدا به نمایشگاه ملی امریکا حمله کرده و نوشته بود که این نمایشگاه بهیچوجه معرف زندگی واقعی مردم امریکا نیستو بعلاوه جنبه جدی ندارد چه آنکه اثری از ماشینهای عظیم صنایع سنگین‌امریکا در آن دیده نمیشود .

اتفاقا دانشجوی جوان نیز تقریبا همین مطالب پراودا را بعنوان نظر خود برای من باز گو کرد و گفت : عیب این نمایشگاه آنست که‌جدی نیست و ما شورویها انتظارات‌دیگری غیر از دیدن خانه های نمونه ازاین نمایشگاه داریم » من هم که صبح آنروز روزنامه پراودا را خوانده بودم بخوبی دریافتم که علت‌تغییر نظر این دانشجو چه میباشد .

این دانشجو با یك نظر اجمالی به روزنامه پراودا تکلیف خود رافهمیده واز روش حزب آگاه میشود اعم از اینکه خود معتقد باین حرف باشد یانباشد بناچار مطالب روزنامه پراودا را بعنوان نظریه خود میگوید زیرا احساس می کند که با این ترتیب امنیت سیاسی برای خویش بوجود می‌آورد این‌روش درتمام‌شئون‌زندگی مردم شوروی حکومت میکند .

چهار سال قبل که من به شوروی مسافرت کردم بولگانین نخست وزیر بود و تز «رهبری دسته جمعی» بشدت اجرا میشد و دشمنان و مخالفین این تز مورد حمله قرار میگرفتند البته شدت حمله بدشمنان مانند زمان استالین نبود. اما در شوروی‌خروشچف وضع دیگری برقرار است‌ومتخلف از کاربرکنار میشود واگربازتکرارکردآن وقت‌است که‌سرش را هم از دست می دهد وچون بسیاری از مردم مایل نیستند که نه تنها سر ملکه کار خویش را نیز از دست ندهند از روش و سیاست حزب پیروی میکنند پلیس زمان استالین مستقیما در امور مردم جزئی و کلی دخالت‌میکرد ولی در زمان خروشچف این دخالت غیر مستقیم است .

نیویورك هرالد تریبون

بنگاه آبیاری آماده حفر چاه عمیق است

بنگاه مستقل آبیاری برای تهیه و تامین آب دهات ومزارع ماشرایط زیر اقدام بحفر چاه عمیق می‌نماید .

۱ـ تقاضای حفر چاه عمیق از کلیه نقاط کشور پذیرفته میشود .صدی پنجاه هزینه مطالعه بعهده تقاضاکننده می‌باشد که باید قبلا بپردازد و چنانچه نتیجه مطالعه مثبت بود عملیات حفاری یکماه پس‌از عقدقرارداد شروع می گردد .

۲ـ تقاضا کننده درموقع عقد قرارداد یك‌پنجم کل مخارج را نقدا بصندوق بنگاه پرداخته و بقیه‌را مایه باتسلیم تضمین‌معتبرو قابل قبول بنگاه باقساط چهارگانه درمدت چهارسال بپردازد.

تبصره ـ مخارج شامل کلیه پرداختی بنگاه بابت حفرچاه مزبور وخرید ماشین آلات ازخارج کشور طبق فاکتور بانضمام بهره صدی شش ازبابت اقساط ودودرصد بعنوان حق‌العمل‌کاری خواهد بود .

۳ـ چنانچه تعداد چاههای مورد تقاضا دریك منطقه زیاد بوده وایجاد مرکز برق‌مقرون بصرفه باشد بنگاه اقدام بایجاد مرکز برق نموده و نیروی برق حاصله را باسنود ده‌درصد نسبت به‌قیمت تمام شده به‌متقاضیان خواهد فروخت و یااصولا دستگاه مرکز برق‌را به‌قیمت تمام‌شده بدارندگان چاههای آن منطقه میفروشد .

٤ـ به‌کلیه تقاضاهای واصله تاآخرشهریورماه فورا ترتیب اثر داده میشود و برای سایر متقاضیان رعایت حق تقدم منظور میشود .

۵ـ برای کسب هرگونه اطلاع بنگاه مستقل آبیاری پاسخ لازم به‌متقاضیان خواهد داد .

حتی کمی از آن کافی است
خمیر ریش ژیلت

مقداری ناچیز ازخمیر ریش ژیلت
خیلی بیشتر ازحدلزوم کف میکند
ومانند سایرمحصولات ژیلت محبوبیت جهانی‌دارد .
ماده ضد عفونی K-۳۴
در آن‌موجب تسریع دراصلاح ولطافت‌پوست‌میگردد .

همین امروز یک لوله از آن بخرید

هدیه جایزه مجانی

۱۰۰،۰۰۰ کیلومتر
یا ۳ بار گردش دور کره با بنزین

شما هم میتوانید به‌نمایشگاه فیات مراجعه واز بین۱۵ نوع اتومبیل کوچك وبزرك مطابق‌بودجه ودرآمدخودیکی راانتخاب نمائید. شایداین شانس بزرك بشما اصابت کرده‌وبتوانید یکعمر ز بنزین مجانی استفاده نمائید !

نمایشگاه فیات: دروازه دولت ساختمان فیات تلفن ۳۸۶۳۷ ۳۸۶۳۸ ۳۳۶۰٤

این جایزه برای خریداران فیات درتمام کشوراست ومدت این امتیاز تاپایان آبانماه ۳۸ میباشد
جایزه مخصوص فیات بسه‌نفربرنده بترتیب: صدهزارکیلومترنفراول و برای‌نفردوم وسوم هرکدام پنجاه هزارکیلومتر بنزین مجانیست !

ازجهانگیر افخمی ـ

خبرنگاراطلاعات درامریکا

خبرنگاراطلاعات علل وجهات مسافرت خروشچف را بامریکا شرح میدهد

دولت شوروی امروز خودرا همردیف ممالك متحده امریکا میداند. خروشچف‌میخواهد باآزادی بی‌حدوحصری‌که درمطبوعات ورادیو وتلویزیون امریکا وجود دارد‌سیاست خشن شوروی را نرم ودوستانه جلوه دهد

مردم امریکا ازمسافرت خروشچف چندان راضی‌نیستند

مدتها بود که زمامداران شوروی ، مخصوصا خروشچف که امروز همه کاره روسیه است‌علنا تمایل خود را بمسافرت بامریکا در موارد مختلف اعلام داشتند ولی رئیس جمهورامریکا اگرچه با مسافرت مامورین عالیرتبه وحتی معاون و دست راست خروشچف موافقت کرده‌بوداما بعللی که‌بنظرتان خواهد رسید روی موافقی بدعوت‌از «خروشچف» نشان نمیداد .

در موقعیکه نمایشگاه صنایع و اجناس شوروی با تشریفات‌فراوان در نیویورك گشایش یافت و رئیس جمهور امریکا از واشنگتن به‌نیویورك آمد تاازنمایشگاه بازدید کند‌کم‌کم میشد احساس کرد که بزودی‌منظور زمامداران شوروی برآورده‌خواهد شد .

شوخی خروشچف

گشایش نمایشگاه صنایع‌امریکا در مسکوومخصوصا مسافرت«نیکسون» معاون رئیس جمهور امریکا راامرا همواره کرد و در تمام های فیلمی که هرشب از مسکو میرسد ودر تلویزیون نشان داده میشد بخوبی اصرار «خروشچف» بمسافرت به امریکا خودنمائی میکرد و چند بار علنا از«نیکسون» خواست تا اورا دعوت کند در روز افتتاح نمایشگاه ، تلویزیون های رنگی آمریکا بسیار مورد توجه‌قرار گرفت و نیکسون موقع را غنیمت شمرده از «خروشچف» خواست تا روابط وشیع تری‌در اخبار وارتباطات دولتین بوجود آید .

خروشچف که درآن روز سرحال بود بشوخی از «نیکسون» پرسید که گزارش این مراسم چگونه در امریکا منتشر می‌شود . بدون اینکه فرصت جواب به معاون رئیس جمهور امریکا بدهد اضافه کرد .که‌حتما اظهارات او «نیکسون» که‌بانگلیسی است بگوش مردم امریکا خواهدرسید ولی گفته‌های‌او«خروشچف» که‌توسط مترجمین بانگلیسی ترجمه شده و آهسته در گوش معاون رئیس‌جمهور گفته می‌شود هرگزباطلاع مردم‌امریکا نخواهد رسید .

نیکسون قول‌داد که‌اظهارات خروشچف بطور کامل منتشر شود وخروشچف موقع‌را غنیمت شمرده و گفت چرا باین وسایل متوسل شوند وبهترین راه اینستکه او بامریکا آمده ،از نزدیك با مردم امریکا تماس‌بگیره وبدون این تشریفات با مردم امریکا صحبت کند .

انتقاد

مقامات شوروی با اینکه ظاهرا موافقت کردند این نمایشگاه در مسکو افتتاح‌شودولی برای از بین بردن اثری که زندگی راحت‌امریکا درمردم شهر مسکو گذارده بود جراید و رادیو شوروی شروع به یك سلسله انتقادات از زندگی امریکائیها کردند تا مبادا مردم‌شوروی از این همه وسایلی که برای مردم طبقه متوسط امریکا وجود دارد و آنها فاقدش‌میباشند ناراحت شوند. شوروی ها در این قبیل حملات‌بی‌جا دست دستگاه تبلیغاتی گوبلز را از پشت بسته‌اند وبرای رسیدن به هدف خود دوست و همسایه نمی‌شناسد وبتجربه دیده‌شده است که چون ورق برگردد ومصالح خودشان‌اقتضا کند ، از همین بلندگو ها ،صدها تعریف و تمجید پخش میکنند .

علت مسافرت

اصرار پی‌درپی «خروشچف» وموفقیت بحرانی «برلن» معاون رئیس جمهوررا برآن داشت تا با رئیس جمهور امریکا تماس گرفته و نظریاتش را دائر بر دعوت «خروشچف» باطلاع‌برساند.

پس از مذاکرات فراوان ، رئیس جمهور امریکا موافقت کرد تا «خروشچف» بامریکا بیاید و رسما از او دعوت شد و روسها هم درمقابل «آیزنهاور» را دعوت کردند تا بعدا بروسیه سفر کند .

قبل از اینکه نظریات مردم امریکا را درباره این مسافرت بنظرتان برسانیم اجازه بدهید کمی درباره علت و عاملی که «خروشچف» راوادار باین مسافرت کرده است بحث کنیم .

دولت شوروی امروز خودش راهم ردیف ممالك متحد امریکا میداند و خروشچف میخواهد بااین دعوت‌رسمی این برابری و امتیاز را بجهانیان نشان دهد و در ضمن فرصت بیجا کند تا با آزاده، بی‌حد وحسابی که در مطبوعات و رادیو و تلویزیون امریکا وجود دارد آنچه را که‌میخواهد بگوید و باروی خندان و طبع‌شوخی که دارد سیاست خشن و بی‌رحم شوروی را که چون تیشه همیشه‌بطرف خودش میزند در نظر مردم امریکا نرم و دوستانه جلوه‌گر سازد .

علاوه براینها طبع کنجکاو بشری «خروشچف» وادار میکند با اینکه مامورین رسمی و غیر رسمی شوروی همه گونه اطلاعات لازم رادراختیارش گذارده‌اند . خودش از نزدیك‌شاهد زندگی زارعین امریکائی بوده وعلاوه بر تبلیغ بنفع کشورش ره آوردی‌هم با خود بروسیه ببرد .

مردم آمریکا

مردم امریکا که از کمونیستی‌بیزار وروی گردان هستند ، ازاین‌مسافرت دلخوشی ندارند.ازیك طرف‌نمیخواهند از «خروشچف» که باسیاست‌خشن ویك طرفه‌اش میلیونها نفر از مردم اروپا وآسیا را در پشت دیوار های آهنین نگاه داشته و سلب آزادی کرده است تجدید کند و از طرف دیگر چون رئیس جمهور را دعوت کرده و میهمان امریکا ست .

دور از میهمان نوازی است که با او آنطوری که شایسته است رفتار کنند .

فا تمام

عبور از پنج قاره

کرسی آزاد

نوشته : همایون نوراحمر

هرج ومرج واختلاف سبب اصلی شکست فیلمهای فارسی است

اصولا وقتی صحبت از «سینمای ایران» میشود ،برای همه بخصوص آنها که باامور سینمائی سروکار دارند ،این اندیشه پیش می‌آید که آیا ایران دارای فیلم و سینما هست یانه ؟نتیجه این اندیشه و تفکر مسلما منفی خواهد بود.زیرا سینما که صنعتی ارزنده ودرخور توجه بشمار میرود، مفهوم هنر و صنعت‌خودرا درایران ازدست داده است .

سینما را درایران باید یکنوع «تجارت‌نابسامان» بحساب آورد

که‌این تجارت‌نیزروبروزبه‌ورشستگی سوق داده میشود .

سینمای ایران درابتدای فعالیت، شکل هنری نداشته و کوششی هم دراین باره بخرج‌نداده‌است.متاسفانه گامهای بعدی نیز فاقد چنین‌فور- مولی بود ،بطوریکه از بعضی‌جهات، سینمای ایران در«فریم »خودتاحد ابتذال پیش رفت .

چرا این کیفیت درسینمای ایران بروز نمود .این خودمعلول علل چندی است‌که باختصار بذکر آن میپردازم :

۱ـنبودن هدف و فکر مشخص برای تهیه کننده (جزهمان‌هدف تجاری ناقص)

۲ـنداشتن سناریو نویس خبره

۳ـفقدان کارگردان وآرد و مبرز

مسئله کارگردان

از طرف دیگر کارگردان راه بایستی خالق اصلی و مهم فیلم و سینما بشمار آورد .تاکارگردان خوب وارزنده وجود نداشته باشد فیلم خوب و باارزش بوجود نخواهد آمد درایران هرکس بدلخواه خود کارگردان میشود، کارگردانی فیلمی را بعهده میگیرد بدون آنکه کمترین تجربه‌ای دراین‌باره داشته باشد. درممالك خارجی کارگردان خود از رموز فیلم برداری وسناریو نویسی و سایر امور فنی فیلم سرشته کافی دارد واما کارش را منحصر بهمان کارگردانی میکند وهیچگاه ادعائی هم در موارد دیگر ندارد و حال آنکه وضع‌درایران درست بعکس این است .

اما مواردی را نیز درباره تهیه کننده ذکر میکنیم .درایران تهیه کننده یعنی کسی که یك دوربین فیلم برداری دراختیار داشته باشد و اطاقکی راهم بعنوان استودیوی خود اجاره کند این سازندگان و کارگردانان فیلم برقابت و کارشکنی یکدیگر برمی‌خیزند و میخواهند کاریکدیگر را سکبه کنند. تصدیق بفرمائید تاوقتی که این هرج‌ومرج درکار فیلم و سینمای ایران وجود داشته باشد، سناریونویس و فیلمبردار .

مقاله آینده بقلم آقای پرویز خاوری خواهدبود

مدوزندگی

«وعده‌ای در کاپری» برای مدلباس مردانه‌نامهای عجیبی انتخاب کرده‌اند

رنگها و اسمهائی که در سال جاری در «مد» لباسهای مردانه داده شدکمتر از مدهای زنانه نبود.

اولین مد مردانه لباس شبی بنام «سفر به میامی» بود. این لباس مرکب ازکت خاکستری رنك گشادی است که شلوار آن‌برنك سرمه ایست و دارای سینه بند قرمز آتشی میباشد .

مدهای مزبور عبارتند از

«سفری به برمودا» ،«وعده ای‌در کاپری» ،«سلام براستکهلم» ،«خدا حافظ مادرید»،«سرودی دراسپانیا» معروفترین خیاطهای مد سازایتالیا «انکلو لیتریکو» نام دارد. این شخص خیاط مخصوص خروشچف نخست وزیر شوروی‌است واخیرا دودست لباس طبق آخرین مدهای ایتالیائی برای‌اودوخت. «لیتریکو» ازاین فرصت همیشه استفاده می کند ،آخرین مداو یك بیژامای روسی بود که تاکنون شبیه آن توسط هیچ خیاطی دوخته نشده بود .

«لیتریکو» یکی از مدهای مردانه خودرا «خدا حافظ مسکو» نام نهاد .این لباس پرنك موی شتر است و یقه ای خاکستری از پشم گوسفند دارد.

ازمد های تازه وعجیبی که‌برای مردان دوخته شده«روب دوشامبر» سبز رنگی است که دارای گلهای قرمز بوده وبه نام «عاشق پیر» نامیده شده است .

برای خانه هم کت مردانه ای دوخته اند که دکمه های آن ازنی بوده و «بسوی ناکازاکی» نام دارد .

بهداشت روز

خطر نیش حشرات

در تابستان حشرات و زنبور نیش میزنند که زیاد اهمیت ندارد ولی گاهی نیش یك زنبور سبب ورم شدید شده و حتی ممکن است سبب مرك شود .

درحقیقت بعضی اوقات نیش وزهر حشرات سبب انسباط رگها گردیده و اختلالاتی درخون ایجاد میکند. قلب بطور نامنظم کار کرده و تنفس بسختی انجام میگیرد . زنان واطفال چون‌دارای پوست‌بدن لطیف میباشند بیشتردرمعرض‌تهدید می‌باشند .

درمان گزیدگی

نیش زنبور عسل و زنبورهای دیگر تقریبا همان ماده زهردار ماروافعی رادارند البته بمقیاس کاملا کمتر. اگر زنبوری گزید .سعی کنیدروی گزیدگی کمی آمونیاك‌یاپرمنکنات ویایك‌سانتیمتر مکعب نوکائین ادرفالین باید بمالید که‌از درد جلوگیری کرده و اگر خونریزی تولید شده باشد جلوگیری نماید. اگر تعداد گزیدگی زیاد ومتعدد باشد لازمست به‌پزشك مراجعه کنید و تحت نظر دکتر آمپول ضدتم و کالسیوم‌ودارو برای تسکین‌اعصاب و منظم کردن قلب مصرف کنید و باید شخص گزیده شده را باپوشش متعدد گرم نمائید ولی مواظب باشید هرگز بانوشیدنی الکلی‌اورا گرم‌نکنیددربعضی‌حالات‌سرم ضد سمی‌انستیتوپاستورلازم میباشد

خطرناکترین نقطه گزیدگی‌دهان است

اگر دهان وزبان شما مورد گزش قرار گرفت فورا دهان را باآب‌نمك شستشودهید و غرغره کنید .

ودرصورتیکه گلوی شما از طرف زنبور گزیده شده‌است فورا به‌پزشك مراجعه کرده و تحت نظر دکتر تحت مداوا قرار بگیرید .

همه‌چیز ازهمه‌جا

اسکیموها هیچگاه بدندانساز احتیاج پیدا نمی‌کنند !

هر روز «سیمون یانك» یکمرد عیال وار که به اتفاق فامیلش در دامنه کوه های آلاسکای امریکا زندگی می کنند ، در جستجوی شکار بر می آید، تا به آن وسیله خود وفامیلش را از گرسنگی‌برهاند

گوزنی در میان برفهای نواحی قطبی ظاهر می گردد فرد اسکیمو با مهارت خاصی شکار خودرا به وسیله تیرو کمان از پای در می آورد .

وی لاشه بیجان گوزن را بدقت آزمایش می کند - ومی خواهد به بیند آیا مغز ، قلوه ها ، وچشمان لاشه سالم اند یاخیر - آنگاه با خیال آسوده جگر گوزن رادرآورده وبادندانهای سالم ومحکم خویش آنرا خام می جود ...

موادی که در شاخ گوزن موجود است یکی از بهترین غذا های اسکیمو ها محسوب میشود ، وروغن گوزن هم همچنین از غذا های ویتامین دار و چربی دار بشمار می آید - استخوان های گوزن را نیز آنها خورد کرده ، ومواد داخل استخوان هارا با لذت کافی صرف می کنند .

ویتامین‌ها

واقعا عجیب و باور نکردنی است. در اولین بر خورد با اسکیمو ها انسان با یك حقیقت باور نکردنی رو برو می شود ، و آنهم این است که غذاهائی که اسکیمو ها می خورند . هر کدام بلای جان دندان های انسان بشمار می روند ، واز لحاظ بهداشتی چنین بنظر میرسد که اسکیمو ها در صورت ظاهر باید دندانهای خراب و فاسدی داشته باشند .

گوزنهای وحشی یگانه غذای ماکول ایشان است ، واما راجع به میوه ، سبزیجات ، و شیر که یگانه مواد غذائی مورد لزوم‌دندانها بشمار می روند ، باید اعتراف نمود که در اختیارشان نمی باشد . زیرا در نواحی سرد سیر قطبی گیاهی وجود ندارد پس علت سالم ماندن دندانهای اسکیمو ها چیست، دکتر (هنکلمن) اکنون به کشف حقایقی نائل آمده، وباسخهای مزبور گویا کافی به نظر می رسند .

درابتدا بایداین موضوع راتذکر دهیم که اسکیمو ها از دندانها پوست و استخوانهای گوزن ها استفاده های سرشاری می برند .

زیرا دندانهای گوزنها اصولابسیار محکم هستند ، وباین دلیل اسکیمو هااز آن همانند اسباب وادواتی استفاده می برند - واز پوست گورن نخهای محکم وبا دوامی می سازند. زنهای اسکیموئی روزانه با دندان هایشان پوست گوزنهارا به شدت گاز می گیرند .

دکتر (هنکلمن) اظهار میدارد، اسکیمو ها ویتامین - ث ، بدنشان رااز بعضی از میوه های نواحی قطبی که‌در زیر صخره ها می رویند ، تامین می کنند -

ناگفته نماند که میوه های مزبور ویتامین - ث ، شان بیشتر از مرکبات بطور عمومی می باشند. وچون اسکیمو ها ، غذاهای خام می خورند ، بدین ترتیب ویتامین های بیشتری وارد بدنشان میشود واین خود در سالم نگاهداشتن دندانهایشان موثر واقع می گردد.

یکی از دانشمندان ثابت نموده است که غذاهای پروتئین دار ، کلسیم زیادتری جذب بدن‌می‌نماینده واسکیمو ها هم چون گوشت را خام می خورند ، مقدار بیشتری پروتئین وارد بدنشان می گردد.

دکتر (هنکلمن) هنوز مشغول مطالعات خود برای پرده برداری ازاین راز شگفت انگیز طبیعت اسکیمو ها است ، و به زودی با انتشار دادن آنها دستورات جدیدی برای بهتر نگاه داشتن دندانهای بشر در اختیار عموم خواهد گذارد.

عکس صفحه

دسلمات و هنرمند

چند روز قبل جینز اوتوکراك وزیر امور خارجه دانمارك بادوشیزه هل وهرکنسر هنرپیشه دانمارکی ازدواج کرد .

خبر ازدواج وزیر امور خارجه دانمارك با دوشیزه مزبور سرو صدای زیادی در دانمارك به راه انداخت وحتی خبر بر کناری جینز اتوگراف از سمت خود انتشار یافت .

ولی نخست وزیر دانمارك پشتیبانی خودرا از ازدواج ایندو اعلام نمود و خبر استعفای وزیر خودرا تکذیب کرد .

دراین عکس دیپلمات و هنرمند پس‌از مراسم ازدواج دیده‌میشوند.

بحث آینده ما

نظر شما درباره نسل جوان ایران چیست؟
بهترین راه پرورش این نسل کدام است؟
چه خطراتی نسل جوان ایران را تهدید میکند؟

قابل توجه پزشکان محترم کشور

مخمرآبجو بوپیتا
طبق تند وتحت نظر دکتر گیلورد ذهاوزن در لوزان سوئیس تهیه وتحت کنترل وزارتی دولت فدرال سوئیس میباشد
مخمرآبجو بوپیتا درقوطی های ۲۰۰ گرمی

نمایندگی: تهران ناصرخسرو سرای روشن شماره ۷ تلفن ۵۱۱۰۴ ۵۰۵۹۳

نماینده فروش: داروئی بهنام- خیابان ناصرخسرو تلفن ۵۲۵۳۶ آ-۱۷۵۶۰

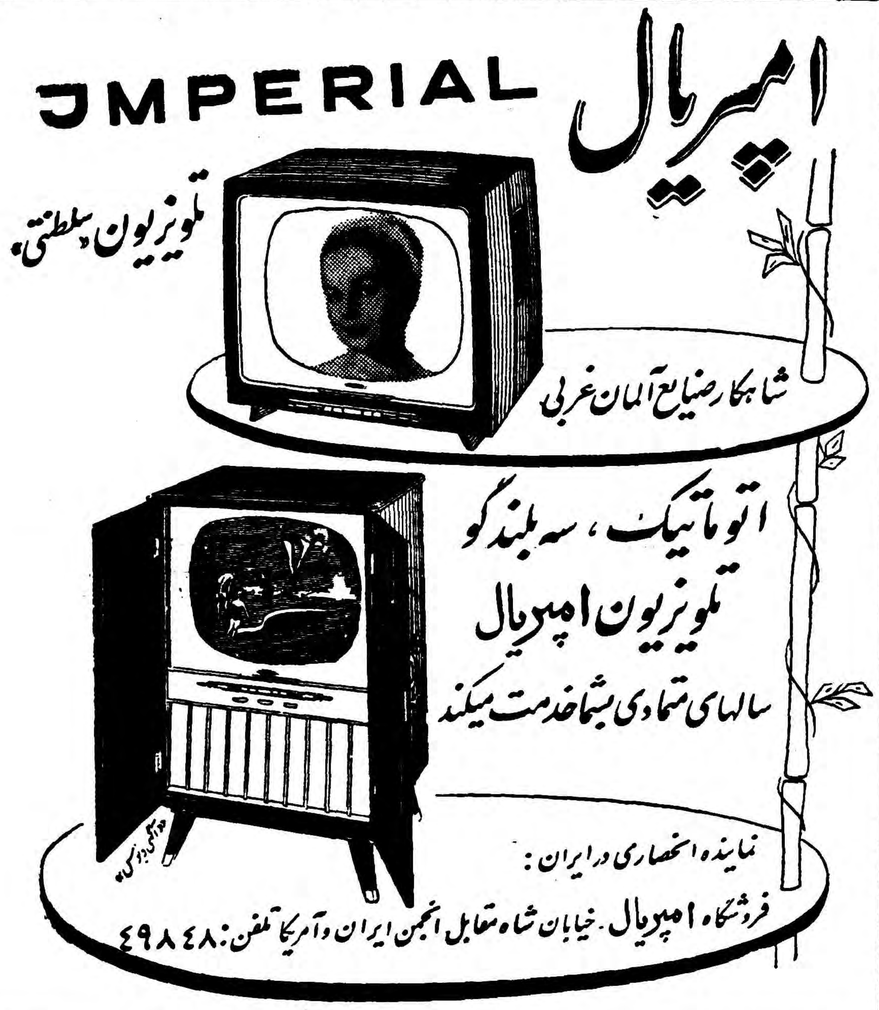

رویای آلیس

اثر لئونارد وروس

ترجمه ا-پ

۴۸ـ

از خودم می پرسیدم چرا ریچارد هیچ اقدامی نمیکند ؟ چرا میگذارد د راین اطاق بخوابم ؟ چرا مانع نمیشود که من هر شب جان خودرا بخطر بیندازم ؟ فقط یك جواب در مقابل این سئوالات می یافتم یك جواب وحشتناك که نمیخواستم باور کنم ولی باوجود تمام کوشش من هرلحظه بمغزم برمیگشت فرسئوال من باین جواب منتهی میشد : ریچارد میخواهد مرا ...

زن جوان ناگهان بگریه افتاد وباصدای لرزانی فریاد زد :

ـچرا ریچارد ؟ ....چرا ؟ ... من و تو یکدیگر را دوست داشتیم ... من برای تو زن فداکاری بودم جسم وجان و ثروتم مال تو بود ... چرا ریچارد ؟ .....

کوردلی در این موقع یك قدم بطرف او پیش رفت . آلیس هفت تیر را که پائین آورده بود کمی بالابرد . کوردلی با چهره منقبض و کبود یك قدم دیگر پیش رفت .

آلیس با صدای گرفته در میان هایهای گریه فریاد زد :

ـ بایست ، ریچارد !

کوردلی همچنان پیش می آمد .

ـبایست ، ریچارد وگرنه میزنم !

ولی کوردلی اعتنائی نکرد .

ـ مجبورم نکن ، ریچارد !

کوردلی با چشمهائی که از فرط خشم میدرخشید گفت :

ـ تا این هفت تیر نمیتوانی !

باز یکقدم بطرف او برداشت . زن جوان که اشك نمیگذاشت درست چهره‌اورا ببیند چشمها رابست و روی ماشه فشارآورد . صدای خشك برخورد یو فلز شنیده شد . دوباره ماشه را فشرد ،یکدفعه ،دو دفعه ، سه دفعه.. ولی گلوله‌ای از هفت تیر خارج نشد .

ـ فراموش کرده‌ای که این هفت تیر خالی است ؟

آلیس برگشت که فرار کند ولی کوردلی مچ دست اورا گرفت .هفت تیر بزمین افتاد .

کوردلی دست اورا پیچاند وپشت سرش برد . بادست دیگر دهنش ر گرفت واورا بطرف دیواره لب بالکون برد .چنان دستش را می پیچاند که زن بیچاره از شدت درد نمیتوانست کوچکترین مقاومتی بکند . وقتی‌متوجه نیت شوهرش شد ودانست که میخواهد اورا از بالکون بلندبهائین بیندازد در آخرین تلاشی دست اورا که جلوی دهنش بود بسختی گاز گرفت.کوردلی با فریادی از درد اورا رها کرد . زن جوان خودرا روی او انداخت وباقدرتی که نزدیك شدن خطر مرگ باو داده بود با مشت شروع بکوفتن دهن و دماغ او کرد . خواست فریاد بکشد ولی دست قوی کوردلی خیلی زود دور گردنش پیچید و اورا بیحرکت کرد .

کوردلی تقریبا اورا از جا بلند کرده بود ومیخواست از دیواره لب بالکون به آنطرف بیندازد .که ناگهان الکوت ازپنجره طبقه بالا روی بالکون پرید . کوردلی از این صدا تکانی خورد و برگشت .در طبقه پائین دری باز شده بود واز سرسرا صدای چند پا بگوش میرسید .

کوردلی بطرف الکوت دوید و مشت محکمی بصورت او کوفت . الکوت بزمین غلطید ولی‌در حال سقوط کمر بند اورا گرفت و اورا باخود بطرف زمین کشید . کوردلی بسرعت بلند شد وسعی کرد مشتی به سر مجروح او بزند ولی الکوت که از جا برخاسته بود ضربت محکمی به چانه‌اش زد بطوریکه کوردلی بمیان پنجره افتاد .صدای شکستن شیشه پنجره بلند شد . کوردلی کنار میز اطاق برزمین افتاده بود وقتی الکوت باو نزدیك شد دستهای کوردلی به یك زیر سیگاری سنگین خورد آنرا برداشت وبا تمام قوت بطرف سر رقیب خود پرت کرد .

زیر سیگاری بهدف خورد ولی الکوت خودرا روی او انداخت و سرش را بدیوار کوبید .

زدو خورد وحشتناکی بین آنها شروع شد . کوردلی یك لحظه خودرا ز چنك الکوت خلاص کرد وبا زانو ضربتی به‌شکم او زد وبا استفاده ازاین ضربت از جا برخاست و بطرف بالکون دوید پارا روی دیوار بالکون گذاشت تا بااستفاده از برجستگی‌های دیوار فرار کند ولی صدای فریاد آلیس لحظه‌ای اورا بر جا بیحرکت کرد . در همین موقع الکوت نیز خودرا باو رساند کمربندش را گرفت واورا عقب کشید و برزمین انداخت وبامشت شروع بکوفتن دهنش کرد . کوردلی که‌براثر این مشتها گیج شده بود با دهن خون آلود سعی میکرد راه فراری پیدا کند . ناگهان چند دست قوی آنهارا از هم جدا کرد .

کوردلی قبل‌از اینکه بتواند وضع تازه‌را تشخیص دهد دست بندآهنی را دور دستهای خود فشردید .در حالی که بسختی نفس میکشید سر را بزیر انداخت . تلخی وتفرت شکست غیرقابل جبران خودرا احساس میکرد. با ناامیدی تکانی بخود داد وتا سزائی نثار دشمن خود کرد .

آلیس با چهره رنگپریده مثل یك مجسمه بیحرکت برجا ایستاده بود و آنهارا نگاه میکرد . مامورین کوردلی را کشان کشان بردند . زن جوان با نگاه آنهارا بدرقه کرد .الکوت پیش‌او برگشت ،اندام زیبا و ظریف زن جوان بسختی میلرزید . الکوت کت خودرا از تن در آورد و روی شانه های او انداخت .

ـ سردتان است !

سپس با ملایمت اورا بطرف اطاق برد .آلیس در آستانه در اطاق ایستاد دندانهایش‌بهم میخوردواشك دوباره برگونه‌های رنگپریده‌اش روان‌شده‌بود.

پس‌از لحظه‌ای بزحمت دهن باز کرد و گفت :

ـ نه ،دیگر ، هیچوقت نمیخواهم پا باین خانه بگذارم .

الکوت با ملایمت گفت :

ـ چرا ، یکدفعه دیگر باید پا بگذارید ولی برای عبور از اطاق و سرسرا و بیرون رفتن از این خانه‌برای همیشه !

دست دور شانه های آلیس انداخت واورا بسینه فشرد زیر بازویش را گرفت باقدمهای آهسته طول اطاق راپیمودند واز در دیگر خارج شدند .

پایان

نیازمندیها و آگهی‌های کوچک

استخدام میشود

موسسه کاریابی ملی ایران برای تصدی شعبه عباسی بیکنفر کارمند با شرایط زیر نیازمند است
۱ـ سن بین ۲۵ الی ۴۵ سال
۲ـ داشتن حداقل گواهی نامه سوم متوسطه
۳ـ داشتن اطلاعات اداری و سپردن تضمین نقدی
۴ـ اشخاص خوش خط حق تقدم دارند.
خیابان اکباتان شماره ۱۰۴ موسسه کاریابی ملی ایران
آ ـ ۱۷۱۸۰ ۱ـ۳

آگهی استخدام
یك نفر کارمند دفتری و مترجم که سنش بیشتر از بیست و پنجسال و دارای تابعیت ایران و فارغ‌التحصیل دوره کامل متوسطه و مسلط بزبان انگلیسی باشد مورد نیاز است. خواهشمند است داوطلبان تقاضانامه خود را بزبان انگلیسی و همراه با یك قطعه عکس جدید و معرفی نامه از این تاریخ تا چهار شنبه ۲۷مرداد ماه ۱۳۳۸ بدفتر سفارت کبرای ژاپن واقع در خیابان ابتهاج ارسال نمایند.
آ ـ ۱۷۳۴۴ ۱ـ۳

جمعیت شیر وخورشید سرخ ایران
برای کادر نگهبانی موسسات خود در مرکز بچند نفر که واجد شرایط و مدارك زیر هستند نیازمند است.
۱ـ انجام خدمت سربازی
۲ـ گواهی تندرستی
۳ـ تضمین ملکی بمبلغ پنجاه‌هزار ریال.
۴ـ سن بین ۲۵ و۳۵ سال.
۵ـ معلومات حداقل ششم ابتدائی
داوطلبان میتوانند همه روزه باستثناء ایام تعطیل از ساعت ۵ تا ۸ بعد از ظهر بکار گزینی جمعیت واقع در خیابان ارك مراجعه نمایند.
آ ـ ۱۷۲۸۶ ۱ـ۳

داروساز استخدام میشود
یکنفر دکتر داروساز یا مجاز برای شهرستان مورد احتیاج است بداروئی نور ناصر خسرو تلفن ۵۰۰۲۸ مراجعه شود.
آ ـ ۱۲۱۰۹ ۱ـ۲

بیك جوان ۲۵ ساله ببالا دیپلمه برای تمام روز باضامن معتبر نیازمند است تلفن ۵۰۱۲۸
آ ـ ۱۲۱۰۳ ۱ـ۲

آگهی استخدام
پیرو آگهی های قبلی شرکت سهامی تلفن ایران جهت کارهای فنی نیازمند بعده‌ای تکنسین میباشد کسانیکه واجد شرایط ذیل باشند.
۱ـ تابعیت دولت ایران
۲ـ حداقل سن ۲۲سال تمام و حداکثر ۴۰سال
۳ـ دارابودن دیپلم کامل هنرستان صنعتی.
۴ـ برگ خاتمه خدمت سربازی ویامعافیت پنجساله
میتوانند بادردست داشتن مدارك مذکور باداره کارگزینی شرکت سهامی تلفن ایران واقع درخیابان اکباتان مراجعه نمایند تا ترتیب استخدامشان داده شود.
شرکت سهامی تلفن ایران
آ ـ ۱۷۵۸۴

آگهی استخدام
برای پخش‌نمونه‌ای‌احتیاج‌به عده‌ای دوشیزه وخانم جوان که سن آنها از ۱۸ سال کمتر نبا شد نیازمنداست داوطلبین به خیابان سوم اسفند روبروی کوچه میهن تور شماره ۴۵ مراجعه نمایند.
آ ـ ۱۷۵۹۴ ۱ـ۲

استخدام میشود
یکنفر مهندس‌نساجی‌برای سرپرستی کارخانه در کاشان با حقوق مکفی استخدام میشود داوطلبین مشخصات و سوابق خودرا با یك قطعه عکس به صندوق پستی شماره ۱۵۱۹ ارسال فرمایند.
آ ـ ۱۳۲۸۹ ۱ـ۵

استخدام
بیك نفر پرستار زن نیازمندیم به تلفن ۳۴۰۵۳ مراجعه کنند

دفتر فنی
یکی ازلابراتوارهای داروئی‌آمریکائی در تهران به مترجمی که قادر به‌ترجمه بروشورها و تکست های داروئی و پزشکی از زبان انگلیسی به فارسی باشد برای تمام وقت (صبح و عصر) نیازمند است دانشجویان و اشخاص مشمول نظام وظیفه و کسانیکه‌آشنائی کامل به دو زبان انگلیسی و فارسی و فن ترجمه های علمی ندارند مراجعه نکنند با صندوق پستی شماره ۴۹۳ مکاتبه شود

یك نفر سرایدار
شبانه روزی با ضامن معتبر لازم است آژانس رایت روبروی سینما دومال

مستغلات

بازرگانی ممتاز
مشخصات اتومبیل واملاك خودتان را برای ما بفرستید تا فورا بفروش برسانیم تلفن ۶۹۴۹۵
آ ـ ۱۶۸۸۲ ۱ـ۵

برای معاملات پولی
باوثیقه ملکی
خرید یا فروش
املاك
رجوع فرمائید لاله زار ۳۹۷۸۴ به بنگاه کوشان
آ ـ ۱۷۲۳۴ ۱ـ۱۰

پیشنهادشرکت
مالك یك قطعه زمین محصور به مساحت هزار متر مربع واقع در انتهای خیابان روزولت بالاتر از امجدیه که برای تاسیس اتوسرویس وتعمیر گاه یا کارهائی از این قبیل مناسب است حاضر بمشارکت با شخصیکه در حدود ۰۰۰ر۵۰۰ ریال سرمایه داشته باشد میباشد طالبین قبل از ظهر به‌تلفن ۲۳۸۸۸ عصر به تلفن ۳۱۵۴۴ و ۶۹۳۵۰ مراجعه نمایند.
آ ـ ۱۷۴۶۰ ۱ـ۲

برای موسسات تجارتی وتعمیر گاه وگاراژ
یکدستگاه ساختمان مجهز با جایگاههای متعدد ومغازه‌ها ودفتر که فعلا تعمیرگاه و اطاق سازی لوکس است واگذار واجاره داده میشود طالبین ابتدای خیابان شیر وخورشید مقابل خاك تکار مقدم باقای صابونی یااحمد آقا مراجعه ومحل را ملاحظه وباتلفن ۴۲۳۵۴ مذاکره نمایند.
آ ـ ۱۳۰۶۳ ۱ـ۲

فروش و اجاره
خانه‌ای مجلل واعیانی نشیمن مشجر وگلکاری بمساحت حدود ۹۰۰ متر سه طبقه وبلائی مشتمل بر ۱۴ اطاق‌باتمام‌وسایل مدرن‌واقع درکاخ حشمت‌الدوله بعلت مسافرت مالك بفروش واجاره میرسد برای کسب اطلاع ومشاهده محل به خانه سیاح میدان ۲۴ اسفند جنب ایستگاه کرج تلفن ۴۱۷۴۷ مراجعه فرمائید.
آ ـ ۱۲۷۷۵ ۱ـ۳

مستغلات جلو بلوار
تخلیه یا با پنجهزار تومان اجاره یك‌سوم پول دو سوم ملك معاوضه میشود آژانس رایت شاهرضا تلفن ۳۱۸۵۳
آ ـ ۱۳۱۶۷ ۱ـ۳

آگهی های کوچک

به یکدستگاه فیلتر پرس که اندازه صفحات آن حدود ۷۰×۷۰ سانتیمتر باشد نیازمندیم فروشندگان بتلفن ۸۲۰۱۳۳ مراجعه و یا با صندوق‌پست ۳۲۸ مکاتبه فرمایند.
آ ـ ۱۳۳۰۱

آگهی حراج
بانك ملی ایران مقداری لوازم لوله کشی مستعمل و یراق آلات و لوله های چدنی و لوازم‌برق و تلفن موجود در انبار مولوی واقع در خیابان مولوی مقابل بازارچه قنات آباد (محل سابق ژاندارمری) را از تاریخ ۳۰ مرداد ماه از طریق حراج عمومی بفروش می رساند.
علاقمندان میتوانند هرروز ازساعت ۴تا۷ بعدازظهردر محل‌نامبرده حضور بهمرسانند.
فروش نقدی بوده وپس‌از اخذمالیات مربوطه فی‌المجلس دریافت خواهد شد.
بانك ملی ایران
آ ـ ۱۷۱۷۰ ۱ـ۳

بازرگانی ممتاز
مورد اعتماد مردم استدروازه دولت تلفن ۶۹۴۹۵
آ ـ ۱۷۰۸۰ ۱ـ۴

آگهی مناقصه
شرکت سهامی کل معادن و ذوب فلزات ایران تعداد ۱۲۵۰ جفت نیم چکمه‌لاستیکی و۸۰۰ عدد کلاه‌مخصوص تونلی مورد نیاز خودرا از طریق مناقصه خریداری مینماید.
داوطلبین شرکت درمناقصه می‌توانند همه روزه دراوقات کاراداری وحداکثر تاآخر وقت روز ۱۴شهریور ماه ۳۸که آخرین‌روزقبول‌پیشنهادات است برای دریافت برگ شرایط و مشخصات وکسب اطلاعات بیشتر به دفتر قسمت بازرگانی شرکت واقع درخیابان دانشکده (پشت‌پمپ بنزین بهارستان) مراجعه فرمایند پیشنهادات رسیده ساعت ۱۰ روزبعد باز وقرائت میشود حضور پیشنهاد دهندگان آزاد است.
شرکت سهامی کل معادن وذوب فلزات ایران
۱ـ۲

آگهی مناقصه
آگهی مناقصه خرید دوتن‌پودر پنبه نسوز وسیصدمتر طوری دو سانتیمتری برای‌عایق‌بندی لوله‌های کارخانه سیمان دورود
شرکت سهامی مصالح ساختمانی سازمان برنامه مقدار دوتن پودر پنبه نسوز و سیصدمتر طوری دوسانتیمتری مورد نیاز کارخانه سیمان دورود رااز طریق مناقصه خریداری مینماید.
شرکت‌کنندگان در مناقصه‌میتوانند بامراجعه بدفتر شرکت واقع در میدان بهارستان جنب لقانطه و دریافت یکنسخه از شرایط مناقصه پیشنهادات خودرا تاآخروقت اداری روز ششم شهریور ماه ۳۸ بدفتر شرکت تسلیم ورسید دریافت‌دارند. پیشنهادات واصله ساعت ده صبح فردای آن روز باز و قرائت‌خواهد شد.
مدیر عامل‌شرکت سهامی‌مصالح ساختمانی سازمان برنامه
مهندس عباس شیردل
۱ـ۲

بهزادئیامصری شاگرد اول کلاس اول دبستان عزیزی بین ۳۱ نفر

آگهی مناقصه
موسسه ذوب آهن برای احتیاجات معادن مواد اولیه ذوب آهن ۲۵۰ عدد کلاه کاسك تونلی از داخله کشور از طریق مناقصه خریداری مینماید. داوطلبانیکه مایل بشرکت درمناقصه میباشند میتوانند برگ شرایط مناقصه و فرم پیشنهاد رااز دبیر خانه موسسه ذوب‌آهن واقع در خیابان شاهرضا پیچ شمیران. ساختمان رخسار دریافت نموده و پیشنهادات خود را در پاکت لاك ومهر شده باذکر جمله (مربوط بمناقصه خرید ۲۵۰عدد کلاه تونلی) حد اکثر تاانقضای وقت اداری روز ۱۳ر۶ر۳۸ به دبیرخانه موسسه ذوب آهن تسلیم ورسید دریافت نمایند.
پیشنهادات واصله در روز ۱۴ر۶ر۳۸ تا ساعت ۱۰ صبح در دفتر کار پردازی موسسه ذوب آهن باز وقرائت خواهد شد.
حضور پیشنهاد دهندگان در جلسه مزبور آزاد است.
موسسه ذوب آهن

فروش اتومبیل

استیشن بفروش میرسد
استیشن مرکوری ۵۶ باوضعیت‌خوب تلفن از ۹ تا ۱۲ صبح ۳۴۹۱۸
آ ـ ۱۲۸۳۱ ۱ـ۳

فروش کامیون
انترناش دیزل با موتور کمنز نقد واقساط فوری بفروش میرسد صبح و عصر تلفن ۴۳۲۷۶و۴۰۷۸۸
آ ـ ۱۳۰۴۵ ۱ـ۲

بازرگانی آسیا
انواع و اقسام اتومبیلهای سواری خریداریم.
چهار راه شاه تلفن ۶۷۷۹۳
آ ـ ۱۷۵۲۸

یکدستگاه اتومبیل مرسدس بنز ۳۰۰ مدل ۵۲ مشکی بفروش میرسد یا با اتومبیل کوچکتری معاوضه می گردد طالبین از ۵ بعد از ظهر به تلفن ۶۷۴۸۹ مراجعه نمایند
آ ـ ۱۳۲۰۳

جویای کار

حسابداری مجرب در فن دوبل نویسی حاضر است جهت هر نوع موسسه برای تمام یا قسمتی از روز در مرکز واحیانا خارج ازمرکز تصدی نماید. طالبین به‌تلفن ۶۵۵۳۴ مراجعه فرمایند
آ ـ ۱۳۱۵۳

یك نفر مترجم وماشین نویس بعد از ظهر ها آماده کار است. به شماره ۷۹۵ دفتر راهنمای اطلاعات مراجعه شود.
آ ـ ۱۳۲۹۵

صاحب امتیاز و مدیر مسئول: عباس مسعودی
جای اداره خیابان خیام چاپخانه اطلاعات

بفروش میرسد

خانه لوکس فروشی
یکبابخانه بسیار لوکس به مساحت ۴۴۰ متر مربع و ۶۰۰ متر زیر بنای دو طبقه ونیم مشتمل برنه باب ۴حمام باوان وشوفاژ برق ده آمپر شهرداری تلفن بدون واسطه ومبله بفروش میرسد قیمت هشتصد هزار تومان طالبین در ساعات اداری بتلفنهای ۳۴۶۳۱ و ۳۰۲۳۵۱ ودر غیر ساعات اداری به ۳۲۲۰۸ یاپادرس خانه خیابان شمیران شهناز پنجم کاشی ۶۲ مراجعه فرمایند.
آ ـ ۱۳۱۳۷ ۱ـ۳

ملك مزروعی
دوپارچه ده ششدانك واقع در ۴۰ کیلو متری تهران بدون واسطه‌برای فروش آماده است طالبین می توانند برای کسب مشخصات واطلاعات از ساعت ۷ الی ۱۰ صبح وبعداز ظهرها ازساعت ۳ الی۶ باتلفن ۴۶۰۲۲ مذاکره نمایند.
آ ـ ۱۲۲۰۹ ۱ـ۵

یکعدد ماشین چاپ یلشوروولیم
کار کرده ساخت آلمان بفروش میرسد طالبین بتلفن ۳۴۰۵۳ مراجعه کنند.
آ ـ ۱۶۰۹۶ ۱ـ۸

زمین فروشی
یك قطعه زمین بمساحت چهل هزار متر (۰۰۰ر۴۰ متر) بر جاده تهران‌به قم (سه کیلو متری شهر ری)جهت ساختمان انبار تجارتی و کارخانه فوق‌العاده مرغوب بفروش میرسد طالبین به‌تلفن‌شماره۹۲۱۱۹ یا ۵۲۷۷۴ مراجعه فرمایند.
آ ـ ۱۷۵۲۶

یك ویلا با مساحت تقریبی
دو هزار متر واقع در داودیه شمیران با استخر و گل کاری بسیار زیبا. چاه آب. تلفن. برق بفروش‌میرسد طالبین بشماره ۸۱۷۵۷مراجعه فرمایند.
آ ـ ۱۷۵۵۶ ۱ـ۳

آگهی فروش سهام
دو سهم از سهام‌شرکت سهامی‌معادن خمین بفروش میرسد طالبین به تلفن ۲۳۵۱۳ و ۲۸۲۵۰ مراجعه نمایند.
آ ـ ۱۳۲۶۵

یکباب خانه نو ساز شیك
صدو پنجاه‌متر شش اطاق و کلیه لوازم نزدیك سینما مولن‌روژ صد هزار تومان نصف پول نصف ملك آژانس رایت شاهرضا تلفن ۳۲۹۷۱
آ ـ ۱۳۱۶۹ ۱ـ۳

آموزشگاههای علمی

پانسیون کودکان
انجمن فرهنگی پروین
نام نویسی مینماید. خیابان شاه چهار راه یوسف آباد تلفن ۴۲۴۵۱
آ ـ ۱۷۴۰۴ ۱ـ۲۰

گمشده

مژدگانی
زنی بنام فضه دختر مشهدی نجف ساکن قریه مظفرلی میانه یکماه است به تهران آمده و خبری از او نداریم خواهشمند است هر کس از او اطلاعی دارد بنشانی تهران پشت باغشاه‌خیابان کمالی سه راه اکبر آباد مغازه مصالح فروشی صارمی خبر داده و مژدگانی دریافت دارد.

آگهی فقدان پروانه
آقای دکتر هاروطیون باباپانس‌فرزند آقای سحاك دارنده شناسنامه شماره ۲۲ صادره از حوزه ۱ بندر پهلوی متولد ۱۳۰۷ شمسی در بندر پهلوی اظهار میدارد پروانه دندانپزشکی ایشان بشماره ۹۴۳ر۱۴۲۲رتع ـ ۱۵ر۱۲ر۳۷ در دفتر ثبت پروانه های دندانپزشکی به ثبت رسیده است در سال ۱۳۳۸ مفقود شده تقاضای‌صدور المثنی آنرا از این اداره نموده است و چون پروانه مزبور پس از صدور المثنی دیگر اعتباری‌ندارد ودرصورتی که در نزد کسی دیده شود آن‌شخص قابل تعقیب میباشد لذا این آگهی در سه نوبت در ظرف شش ماه (هر دو ماه یکمرتبه) در تهران در روزنامه منتشر میشود تا هر کس آنرا پیدا کرده است باداره کل تعلیمات عالیه تسلیم نماید ضمنا تقاضا دارد چنانچه کسی از وجود پروانه مزبور اطلاعی دارد یا میداند که دعوی نامبرده بر خلاف واقع است مراتب را باین اداره اطلاع دهد.
از طرف رئیس اداره تعلیمات عالیه کریمی

راهنمای پزشکی اطلاعات

دکترهای متخصص‌دربیماری اعصاب
دکتر رحمانی
از دانشگاه لندن خیابان پهلوی بالاتر از چهارراه امیر اکرم تلفن ۴۵۱۱۴ پذیرائی صبح و عصر

دکترهای متخصص درامراض پوست
دکتر محققی
دانشیار دانشکده پزشکی پذیرائی از ۴ تا ۸ بعدازظهر نشانی دروازه دولت روبروی پمپ‌بنزین تلفن ۳۳۰۰۹

دکترهای متخصص‌درمجاری ادرار و تناسلی
دکتر محمدرضا مسدد
رزیدنت سابق بیمارستانهای امریکا درمان قطعی بیماریهای مقاربتی دروازه دولت روبروی فیات

دکتر ا ـ پولوسا
متخصص بیماریهای مقاربتی مجاری ادرار، تناسلی خیابان فردوسی شمالی کوچه صادق تلفن ۴۶۵۸۹

پزشکان متخصص‌درجراحی پلاستیك
دکتر بحری
دانشیار دانشکده پزشکی متخصص جراحی زیبائی و پلاستیك خیابان سعدی روبروی پمپ بنزین تلفن ۳۰۳۴۸۹

دکترهای متخصص‌درامراض زنان
دکتر مسعود امینی
معالج بیماریهای داخلی ـ زنان و کودکان با بیست و دوسال سابقه طبابت ـ معالجه قطعی بیماری های روماتیسم ـ سیاتیك ـ چاقی مفرط درد اعصاب ـ فلج و سستی اعصاب بوسیله الکترو فیزیو ترابی باوسائل مدرن آلمانی اشعه ماوراء بنفش و مادون قرمز وماساژ های طبی ـ شاهرضا چهار راه کاخ تلفن ۴۴۷۱۴ تلفن ۴۴۷۱۴

دکترمجاهدی ـ دکترصدیقی
پلی‌کلنیك
رزیدنت سابق بیمارستان های‌امریکا بیماریهای داخلی ـ اطفال ـ مقاربتی ترك تریاك و سایر مواد مخدره ـ ترك الکل
مجهز بدستگاههای رادیوسکپی ـ ائروسل ترابی (بخورینی سیلین و غیره) دیاترمی
پذیرائی بعداز ظهر ها و ایام تعطیل و شبها تا صبح
خیابان شاه روبروی‌مسجد سجاد شماره تلفن ۴۹۵۲۶

دکترهای متخصص در بیماریهای قلب
دکتر مرتضی شریفی
متخصص بیماریهای قلب از دانشگاه پاریس با بیست سال سابقه طبابت وجدیدترین دستگاه های آزمایش و تشخیص بیماری های قلب نشانی ـ خیابان استخر حسن آباد ـ اول کوی خواجو پذیرائی عصرها ـ صبح باتعیین وقت قبلی تلفن ۴۹۷۴۸

آموزشگاههای فنی

کلاس رادیو پاریس
با ۱۳ سال سابقه تدریس
نامنویسی پنجاه و هفتمین دوره درس علمی و عملی رادیو تا اول مهر ماه برای شهرستانها با مکاتبه تدریس میشود خیابان اسلامبول پاساژ میزبان

کلاس نقشه‌کشی
دوره جدید کلاس نقشه کشی، دکوراسیون با متد کاملا سهل وروان زیر نظر استادان متخصص تشکیل و نامنویسی میشود.

احتیاجات زندگی

فرش نقد واقساط
شرکت فرش رضا خیابان شاه ـ مسجد سجاد تلفن ۴۰۹۸۴

شمارا فریب ندهند
محصولات کارخانه علاء الدین‌در دنیا معروف وبی رقیب استدر موقع خرید سماور های نفتی‌چراغ های توری بدون تلمبه ـبخاری و سایر محصولات علاءالدین بمارك کار خانه توجه فرمائید.
فروشگاه علادین ـ خیابان نادری تلفن ۴۳۰۰۷

کشیک امشب پزشکان

آقایان دکتر کاظم نجم ابادی شاهرضا غربی چهار راه بیمارستان پهلوی تلفن ۴۷۳۲۳ ـ دکتر محمد حسن رازانی دوراهی یوسف آباد دکتر خلیل نصرت جنب کلانتری ۱۹ تلفن ۴۵۳۲۵ ـ دکتر غلامحسین مهر علی چهار راه سلسبیل تلفن ۶۶۶۶۰ ـ دکتر کرامت‌الله فرهودی خیابان شاهرضا پل چوبی تلفن ۳۸۵۱۰ ـ دکتر حسین حمید زاده قلهك خیابان دولت چهارراه رستم‌آباد دکتر هوشنگ بیضائی : قلهك خیابان دولت ایستگاه‌قنات‌تلفن۸۱۹۱۰ دکتر حسن فامیلی تلفن ۴۸۳۲۸ خیابان شاه بیست متری اول دکتر علی اکبر شفا نژاد : تهران‌نو فرح‌آباد تلفن ۹۱۶۲۰ ـ دکترمحمود علم آموز : میدان ۲۴ اسفند کوی بهرام تلفن ۶۸۲۸۵
آقایان دکتر ابراهیم شیلی: انتهای خیابان بهار جنب دارو خانه خوشنویسان دکتر مهرداد رواقی : خیابان شاهرضا ـ خیابان نظام آباد بهرام تلفن ۶۸۳۸۵ ـ دکتر محسن صادقی : جوادیه کوچه مسجد ـ دکتر عبدالحسین نراقی : خیابان ایرج بین خیابان شمیران و بهار ـ طبیب مخصوص شیرو خورشید سرخ شمیران از ساعت ۹ شب تا ۶ صبح (کشیك دائم)
آقایان دکتر سرهنگ معتضد:خیابان گرگان کوچه واقفی پلاك شماره بیست وپنج
دکتر مظاهری : خیابان شمیران‌ـ سی متری. مقابل اداره رادیو

دکتر رفیعی
از دانشگاه پاریس معده ـ کبد ـ روده ـ پذیرائی ۳ تا ۸ بعد از ظهر خیابان جامی اول کوچه پاریس

کشیک امشب داروخانه‌ها

داروخانه امریکائی : چهارراه پهلوی
داروخانه مهر انتهای شهباز
داروخانه [illegible] خیابان [illegible] چهارراه شکوفه
داروخانه شریعت : خیابان سیمتری
داروخانه شبانه روزی حشمت: خیابان شهباز روبروی در مانگاه دریفوس
داروخانه شبانه روزی امریکائی مقابل درمانگاه دریفوس
داروخانه شبانه روزی فرزاد خیابان قلهك نزدیك داودیه مقابل ثبت‌قلهك
داروخانه و آزمایشگاه دکتر امینی (بیمه کارمندان دولت وفرهنگیان) تلفن ۹۱۹۸۸ ـ فارمك ایستگاه دفتر بلزار مرکزی
داروخانه زیبا خیابان ویلا چهار راه پهلوی تلفن ۴۵۲۹۰
داروخانه کاخ خیابان کاخ جنب کوچه مشتاق
داروخانه سعادت کشور خیابان اسکندری چهارراه اسکندری

کشیک امشب بیمارستانها

بیمارستانهای مسمومین بیمارستان های‌شفا یحیائیان خیابان ژاله‌تلفن ۳۷۶۳۱ لقمان الدوله ادهم‌خیابان مخصوص‌رشت باغشاه تلفن ۲۳۲۳۳ مجروحین بیمارستانهای رازی در خیابان شاهپور وامدادی شیر و خورشید خیابان مولوی باغ‌فردوس زایمان وعوارض زنانه بیمارستانهای زنان پیچ شمیران وزیری خیابان شیخ هادی و زایشگاه حمایت‌مادران ونوزادان خیابان پاستور ودرمانگاه جنوب بنگاه حمایت مادران‌خیابان مولوی در مورد احتیاج‌فوری به پزشك مقابل وزارت بهداری به وسیله آمبولانس به پزشك کشیك هدایت میشوند تلفن ۳۰۰۷۱

تلفنهای مورد نیاز

تلفنهای مورد نیاز

تلفن شهربانی	۳۰۰۸۴ تا ۳۰۰۸۹
آتش نشانی ۴۴۴۴۳	۴۴۴۴۴
اداره راهنمائی	۳۰۳۶۱۴
نگهبانی پلیس تهران	۳۰۲۱۵۰
راهنمائی تصادفات	۳۰۲۸۲۵
فرودگاه مهرآباد	۴۱۱۷۳
شرکت تلفن	۳۰۵۵۱۱
سازمان آب تهران	۵۱۰۰۰

تلفنهای اطلاعات

تلفنخانه ۳۰۰۱۱ تا ۳۰۰۱۹ ۲۰ شعبه
آگهی ها ۳۰۲۶۳۳ ۳۰۵۱۰۸
سازمان شهرستانها ۳۰۵۰۱۷
سرویس حوادث ۳۰۲۵۶۹
ونوزادان خیابان پاستور ودرمانگاه
کانون طوطی ۳۰۴۵۹۲
اطلاعات هفتگی ۳۰۴۸۷۸
اطلاعات بانوان ۳۰۳۳۱۳

آخرین تغییرات برنامه سینماها را هرروز در صفحه ماقبل‌آخر ملاحظه فرمائید

سینماهای درجه ۱

سینما آسیا
کولی و آقا (رنگی ـ ویستاویژن ـ دوبله بفارسی)باشرکت:ملینامر کوری ـ کیت میچل ـ شروع :۱۰ر۳۰صبح ۳ـ۵ـ۷ و۹ بعد از ظهر تلفن۴۲۹۰۹

سینما ایران (سالن)
قمار و عشق (رنگی‌ـدوبله بفارسی) باشرکت : تونی کرتیس ـ کلین میلر ـ شروع :۱۰ر۳۰ صبح ـ ۲ر۳۰ـ ۴ر۳۰ـ ۶ر۳۰ و۸ر۳۰ بعد از ظهر تلفن ۳۶۳۵۴

سینما ایران (تراس)
عروس فراری (فیلم فارسی)شروع: ۷ر۳۰ و۹ر۳۰ بعد از ظهر

سینما ایفل
هرد مبیل (دوبله بفارسی) با شرکت ماریزاالاسیو ـ شروع۱۰ر۳۰ صبح ـ۲ر۳۰ ـ۴ر۳۰ ـ۶ر۳۰ و۸ر۳۰ بعداز ظهر ـ تلفن ۴۰۱۱۶

سینما اسکار
زن طناز مرد حقه باز (دوبله‌بفارسی) با شرکت سیلواکوشینا ـشروع ۱۰ر۳۰ صبح‌ـ۲ر۳۰ ـ۴ر۳۰ ـ۶ر۳۰و ۸ر۳۰ بعد از ظهر تلفن ۴۵۷۹۷

سینما آریا (تراس)
هلن تروی (تمام رنگی ـ دوبله بفارسی) باشرکت : هدی‌لامار ـ ماسیموسراتو ـ شروع ۷ر۳۰ و ۹ر۳۰ بعداز ظهر ـ تلفن ۳۷۹۵۶

سینما برلیان
افسانه گمشدگان (دوبله‌بفارسی‌ورنگی) باشرکت :جون واین‌ـ سوفیالرن ـ روسانو براتزی ـشروع: ۱۰ر۳۰صبح ۲ر۳۰ـ ۴ر۳۰ـ ۶ر۳۰ـ و۸ر۳۰ بعد از ظهر ـتلفن ۳۳۵۳۵

سینما پلازا
شجاع‌ولگرد (رنگی ـویستاویژن‌ـ دوبله بفارسی)باشرکت :کاترین گریسون ـ اورست ـ شروع:۱۰ر۳۰ صبح‌ـ۳ـ۵ـ۷ـو۹ بعدازظهر ـتلفن ۴۴۲۵۵.

سینما پارك
زیبای آشوبگر (دوبله‌بفارسی‌باشرکت: ویتوریو گاسمن‌ـدیانادورس‌شروع:۱۰ر۳۰ صبح‌ـ۲ر۳۰ ـ ۴ر۳۰ ـ ۶ر۳۰ و۸ر۳۰ بعدازظهر ـتلفن ۳۹۶۳۷

تهران (تراس ـ سالن)
کوچولوی فراری (رنگی) با شرکت داوید براین‌ـ شروع در سالن۱۰ر۳۰ صبح ـ۳ر۳۰ـ۵ر۳۰ـدر تراس۷ر۳۰ و ۹ر۳۰ بعداز ظهر ـتلفن ۳۸۱۶۵

سینما تخت جمشید
مرد بازو طلائی ـ با شرکت : کیم نواك ـ فرانك سیناترا ـ شروع: ۱۰ صبح‌ـ ۳ـ۵ ـهفت وربع و۹ونیم بعداز ظهر ـ تلفن ۴۳۵۵۰

دیانا (تراس ـ سالن)
هرد مبیل (دوبله بفارسی)باشرکت ماریزا آلاسیو ـلینوتانفردی ـشروع درسالن ۱۰ر۳۰ صبح ـ۲ر۳۰ـ۴ر۳۰ـ ۶ر۳۰ و ۸ر۳۰ بعداز ظهر ـ درتراس ۷ر۳۰ و ۹ر۳۰ ـتلفن ۴۲۰۱۰

سینما رویال
قاچاقچیان هروئین ـ باشرکت : الی والتس ـروبرت کیت ـ شروع ۱۰ر۳۰ صبح ـ ۳ـ۵ـ۷ و ۹بعد از ظهر ـ تلفن ۶۸۲۰۶

سینما رکس
کولی و آقا (رنگی ـویستاویژن ـ دوبله بفارسی)باشرکت:ملینامر کوری‌ـ کیت میچل ـ شروع :۱۰ر۳۰صبح ۲ر۳۰ـ۴ر۳۰ـ ۶ر۳۰ و۸ر۳۰ بعد از ظهر تلفن ۳۴۱۶۹

سینما رادیوسیتی
قمار و عشق (رنگی‌ـدوبله بفارسی) با شرکت : تونی کرتیس ـ کلین‌میلر شروع :۱۰ر۳۰ صبح‌ـ۳ ـ ۵ ـ ۷ و ۹ بعد ازظهر تلفن ۴۳۳۲۰

سینما سعدی
اومرد خطرناکی است (دوبله‌بفارسی) باشرکت : ادی کنستانتین ـ کولت دوره‌آل ـ شروع : ۱۰ر۳۰ صبح‌ـ ۱۲ر۳۰ ـ ۲ر۳۰ ـ ۴ر۳۰ ـ ۶ر۳۰ و ۸ر۳۰ بعداز ظهر ـ تلفن ۳۶۴۶۸

سهیلا (سالن‌ـ تراس)
هرد مبیل (دوبله بفارسی) با شرکت ماریزا الاسیو ـ شروع در سالن ۱۰ صبح ـ۲ـ۴ـ۶ و۸ بعداز ظهر ـ در تراس ۷ر۳۰ و۹ر۳۰ بعد از ظهر ـ تلفن ۳۶۴۲۴

سینماکریستال (تراس)
کابوی (رنگی) با شرکت گلن فورد‌ـ جك لمون‌ـ آناکشفی‌ـ شروع: ۷ر۳۰ و۹ر۳۰ بعداز ظهر

سینما کریستال (سالن)
سندان (سینما سکوپ ـرنگی ـ فیلم فرانسوی) شروع : ۱۰ر۳۰صبح‌ـ ۲ر۳۰ـ۴ر۳۰ـ۶ر۳۰و ۸ر۳۰بعد ازظهر تلفن ۳۷۶۷۵

سینما کارون
زیبای زیبایان (دوبله بفارسی)با شرکت : جینالولو بریجیدا ـ شروع: ۳ر۳۰ ـ ۵ر۳۰ درتراس ۷ر۳۰ و ۹ر۳۰بعداز ظهر ـ تلفن ۶۰۰۶۵

سینما متروپل
شجاع‌ولگرد (رنگی ـویستاویژن‌ـ دوبله بفارسی)باشرکت :کاترین گریسون ـ اورست ـ شروع:۱۰ر۳۰ صبح‌ـ۲ر۳۰ ـ ۴ر۳۰ ـ ۶ر۳۰ و۸ر۳۰ بعدازظهر ـتلفن ۳۹۴۱۰

سینما مولن روژ
بعلت تعمیرات تعطیل است

سینما نیاگارا (تراس)
لژنك (دوبله بفارسی) باشرکت: کالینز جونز ـ ۱۱۱۱گینس ـشروع: ۷ر۳۰ و ۹ر۳۰ بعدازظهر

سینما نیاگارا (سالن)
در دام عشق (دوبله بفارسی)با شرکت : سوفیالرن ـ شروع ۱۰ر۳۰ صبح ـ ۲ر۳۰ـ ۴ر۳۰ ـ ۶ر۳۰و ۸ر۳۰ بعدازظهر تلفن۶۵۳۰۷

سینما هما
آقای ایکس (دوبله بفارسی)شروع: ۱۰ صبح‌ـ ۲ر۳۰ـ ۴ر۳۰ـ ۶ر۳۰ و ۸ر۳۰ بعداز ظهر تلفن ۴۲۱۶۹

سینماهای درجه۲

سینما پردیس
همه برادران شجاع بودند (رنگی) با شرکت : رابرت‌تایلور‌ـ استوارت گرینجر ـشروع :۱۰ر۳۰ صبح ـ ۲ر۳۰ـ۴ر۳۰ـ ۶ر۳۰ و۸ر۳۰ بعد از ظهر.

سینما سیلوانا
بی‌ستاره‌ها (فیلم فارسی) با شرکت : ژاله ـ مصدق‌ـ شروع : ۲ر۳۰ ـ ۴ر۳۰ ـ ۶ر۳۰ و ۸ر۳۰ بعداز ظهر ـ تلفن ۳۳۷۷۷

سینما فری
فوفولها (دوبله بفارسی) باشرکت اینگه شوینر ـ شروع : ۴ر۳۰ ـ ۶ر۳۰ و ۸ر۳۰ بعداز ظهر ـ تلفن ۲۷۸۹۳

سینما فردوسی
قهرمان شکست ناپذیر ـ باشرکت: تونیایوکسن ـ شروع : ۱۰ر۳۰صبح‌ـ ۲ر۳۰ ـ ۴ر۳۰ ـ ۶ر۳۰ و ۸ر۳۰بعداز ظهر ـ تلفن ۳۵۷۸۴

سینما مشعل
عشوه‌گر بی‌عاطفه (بزبان ترکی) شروع : ۱۰ر۳۰ صبح ـ ۲ر۳۰ ـ ۴ر۳۰ ـ ۶ر۳۰ و ۸ر۳۰ بعدازظهر

سینمامراد
بی ستاره‌ها (فیلم فارسی) با شرکت : ژاله ـ مصدق ـ شروع ۲ر۳۰ـ ۴ر۳۰ـ ۶ر۳۰ و ۸ر۳۰ بعدازظهر ـ تلفن ۳۷۳۸۹

تئاترها

تئاتر آناهیتا (یوسف‌آباد)
تا ۲۶مرداد تعطیل است.

تئاتر تهران (تابستانی)
مسافری از آن دنیا ـ با شرکت : تفکری ـ مورین ـ اسد زاده ـشروع: ۸ر۳۰ بعد از ظهر ـتلفن ۳۷۳۵۱

تقویم اطلاعات

دوشنبه بیست وپنجم مرداد۱۳۳۸
« یازدهم صفر ۱۳۷۹
« هفدهم اوت ۱۹۵۹
اذان صبح: ساعت ۴و۴۳ دقیقه
طلوع آفتاب: ساعت ۵و۴ دقیقه
غروب آفتاب: ساعت ۱۸و۴۹دقیقه

آموزشگاهها

میدانید اسلوب صحیح رانندگی ومیکانیکی را در کجا میآموزند فقط در هنرستان فنی پرستو گمرك

اطلاعات اقتصادی

مسائل روز

بانک توسعه صنعتی ومعدنی ایران

درشمارهٔ دیروز دربارهٔ خطرات توسعه صادرات مواد خام‌صحبت کردیم وبحث ما براساس خبری که از واشنگتن دربارهٔ بانک توسعه صنعتی ومعدنی ایران بتهران مخابره شده‌بود قرار داشت .

خبر خبرگزاری ها این توهم‌راایجاد میکرد که گویابانک‌جدید بین‌المللی فقط بکار استخراج وتوسعه صادرات‌ایران خواهد پرداخت. ولی دیروز خوشبختانه مقامات بانک جدید طی مصاحبه‌ئی این توهم را از میان برداشتند واولا اعلام شد که نام موسسه اعتباری جدید«بانک توسعه صنعتی ومعدنی ایران» است وثانیا آقای مهدی سمیعی قائم مقام مدیر عامل بانک اعلام کرد که «..... بانک دراموربازرگانی وارد نمی‌شود .... ودیعه قبول نمی‌کند و سفته نزول نمی‌نماید» وهدف بانک «تشویق وایجاد صنایع جدید وتوسعه وبهبود کارخانه های موجوده واستخراج معادن از طریق فعالیت های خصوصی .....» میباشد وباین ترتیب اقدام برای استخراج معادن فقط قسمتی از فعالیت های موسسه جدید خواهد بود واین امر موجب خوشوقتی است زیرا استخراج متعادل معادن ملازمه با توسعه صادرات کالاهای معدنی خام ندارد و صنایع جدیدی که در کشور بوجود می‌آید احتیاج به کالاهای خامی خواهد داشت که باید ـ وبهتراست ـ در داخله تهیه شود ودر واقع توسعه فعالیت های استخراج معادن وکشاورزی ملازمه باتوسعه صنعتی هر کشور دارد .

اما شاید یکی از مهمترین اثرات تاسیس بانک جدید آنست که این بانک باعرضه ۲۴۰ میلیون ریال سهم در تهران و شهرستانها موجب خواهد شد که قسمت قابل توجهی از ذخیره‌های کوچک وبزرگ مردم که در صورت جلب نشدن ببانک باحتمال زیاد بکار خریدکالا های مختلف خواهد رسید از جریان معاملات بازار خارج میشود و وارد کارهای تولیدی میگردد و صرف‌نظر از فواید سرمایه گذاری در کارهای تولیدی انحراف این مبلغ قابل توجه از بازار تهران و شهرستان ها ـ خود در تخفیف تورم فعلی و گرانی قیمت ها بی اثر نخواهد بود .

علاوه براین مقامات بانک دیروز اظهار داشتند که بتدریج‌سهام شرکت های سهامی‌را که ازبانک قرض میگیرند تضمین خواهند کرد وباین وسیله کوشش خواهند کرد که صاحبان پس‌انداز های کوچک متوجه خرید سهام شرکت‌ها شوند وروشن است که باین ترتیب قدم موثری در راه مبارزه با آثار تورمی سرمایه گذاری های خود بانک (که مبلغ آن به‌بیش از۳۰۰ میلیون تومان بالغ میشود)برداشته خواهد شد .

از این‌گذشته اگربانک توسعه صنعتی و معدنی ایران بتواند درمیان صاحبان ؟ پس اندازها اطمینان واعتماد لازم را بسهام شرکت ها ایجاد نماید در شرایط فعلی که مملکت رو بتوسعه صنعتی است مبالغ گزافی از بازار معاملات کالاها متوجه سرمایه گذاری های مفید خواهد شد وبازار معاملات مضره نیز راکد خواهد گشت .

در قسمت دیگری از اطلاعیه های بانک جدید اشاره شده که در نحوهٔ مصرف وامها دقت ونظارت کامل خواهد شد واین امر هم‌موجب امیدواری است زیرا از یکطرف موجب جلب اعتماد صاحبان سهام بانک وشرکت های طرف معامله بانک واز طرف دیگر موجب تسریع نهضت صنعتی مملکت خواهد گشت . دکتر مهدی بهره‌مند

مدیرعامل بانک کشاورزی گزارشی تسلیم آقای نخست‌وزیر می کند

پس‌از توسعه شعب بانک کشاورزی درخراسان شعب آذربایجان‌توسعه‌خواهدیافت

امروز اطلاع حاصل شد که در مورد وضع شعبات واعتبارات بانک‌کشاورزی در آذربایجان و همچنین‌اثرات‌وفوائد سمینار شرکت‌های تعاونی روستائی که اخیرا در آذربایجان تشکیل‌شده گزارشی از طرف آقای دکتر اهری مدیر عامل بانک کشاورزی تسلیم آقای نخست وزیر خواهد گردید . در این گزارش همچنین در مورد توسعه شعب بانک کشاورزی در آذربایجان اشاره شده است بانک کشاورزی فعلا مشغول تشکیل نمیندگــی هـای بانک در خراسان و تبدیل بعضی از نمایندگی های بانک در خراسان بشعبه است وپس از خراسان به آذربایجان خواهد پرداخت . مدیر عامل بانک نتیجه مطالعات خود را در شهر های آذربایجان و گیلان نیز در گزارش خود اضافه خواهد کرد .

مطالعه درمزارع آزمایشی

یک‌هیئت مختلط ایرانی وآمریکائی مامور مطالعه مزارع آزمایشی سواحل خزر شد

هیئتی مرکب از آقایان مهنـــدس منیعی رئیس اداره باغبانی و مهندس دیبا رئیس اداره کنترل بذر و دکتر ویلیامز رئیس قسمت بررسیهای زراعی و دامپروری اصل چهار ودکتر دینیک رئیس بررسیهای باغبانی اصل چهار ماموریت یافت که مزارع آزمایشی برنج ،پنبه ، گندم ،سبزی، و مرکبات استانهای ساحلی بحر خزر را بازدید کنندو گزارشی از آن تسلیم وزارت کشاورزی نماید تا آثار اقدامات آزمایشی معلوم و در صورت سودمند بودن دنبال شود .

یک شرکت سینمائی بشرکت چند خارجی تشکیل شد

سرمایه یک شرکت درکرمان چهارمیلیون ریال افزایش پیدا کرد

شرکتهائی که اخیرا تاسیس شده‌اند عبارتند از شرکت نسبی ساختمانی محمد نیکو و شرکاء که بمنظور انجام کلیه کار های‌ساختمانی و راهسازی اسفالت و معاملات‌مربوط به آن تشکیل شده سرمایه این شرکت مبلغ دو میلیون ریال بمدت نا محدود است و هدایت شرکت‌بعهده آقایان محمودآجردانی زنجانی ورضا قلی شاهنواز و محمد نیکو میباشد شرکت دیگر شرکت سهامی‌استودیو کوه نور فیلم است که‌برای تهیه فیلم فارسی و دوبلاژ فیلم های‌خارجی بفارسی و خرید و فروش فیلم خام سینمائی و تاسیس استودیو فیلم - برداری و واردات و صادرات فیلم و سایر لوازم مجاز سینمائی تشکیل شده سرمایه این شرکت مبلغ یک میلیون و پانصد و سی هزار ریال بمدت نامحدود است و مدیریت شرکت بعهده آقایان سردارخزان - سنکه ساکر و یعقوب حنرکائی و بهردا ابااليا میباشد . در کرمان شرکت نور کرمان سرمایه خود را از شش میلیون ریال به ده میلیون ریال افزایش داد .

مصرف کود شیمیائی بالامیرود

استفاده از کود شیمیائی مرتبا بالا میرود و در جهرم با وجود آنکه‌تاسه سال پیش کودشیمیائی نزد اهالی شناخته نشده بود مصرف کود بالا رفته و سال گذشته ۱۰۰ تن کود مصرف شده است .

مناقصه ها و مزایده های دولتی

*اداره کل غله و نان خریدشصت هزار تن سیلو های فلزی بظرفیت های مختلف تا ۱ر۸ر۳۸

بانک توسعه صنعتی و بازار

آیا فروش سهام بانک موجب مضیقه پولی دربازارخواهدشد

بازار تهران‌امروز وضع عادی‌داشت سهام بانک توسعه صنعتی از هفته آینده در معرض فروش گذارده می شود بانک در نظر دارد در ظرف یک ماه شهریور ۲۴ میلیون تومان پول جمع کند و با وضع فعلی پول در بازار و اطمینان به گرمی و رونق‌بازار در شهریور ماه و احتیاج برای خرید صادرات معلوم نیست که وضع پول در بازار چه خواهد شد آنچه مسلم است مقداری از پولهای پس اندازشده که در دست مردم طبقه متوسط است بطرف این بانک جلب خواهد شداما صاحبان صنایع و تجار نیزخریداران مهم این سهام میباشند اما آنچه مسلم است در پائیز که فصل رونق بازار است پول منظور جمع آوری خواهد شد و حتما چندی هم دربانک توسعه صنعتی بلوکه خواهد شد این امر موردی است که از هم‌اکنون مورد بحث و توجه بازار قرار گرفته است بازار کتیرا در این هفته خوب بود خرید برای خارج بیشتر شد و بخصوص در اصفهان سفارش بیشتری از لندن میرسد در بازار تهران وضع خرید و فروش نسبت بماه قبل‌تغییر کرد و جریان بیشتری در آن‌دیده میشود .

باران‌مصنوعی در کرج

بزودی بهره‌برداری از اولین دستگاه باران‌مصنوعی شروع خواهد شد

برای اولین بار اداره مهندسی‌زراعی اقدام بوارد کردن دستگاه باران‌پاش کرده است .

دستگاه باران پاش در نقاطی نصب میشود که بارندگی نیست و یاکم است و مزارع از آب چاه استفاده می کنند .

دستگاه مزبور آب را که از چاه حاصل میشود بصورت گرد در آورده در شعاع وسیعی که از صد متر متجاوز است می باشد و چون‌دستگاه متحرک است می توان با آن اراضی وسیعی را آبیاری کرد .

دستگاه مزبور از فرسایش خاک که در آبیاری بوسیله آب چاه ورودخانه صورت می گیرد جلو گیری می کند و بتمام نقاط آب را بتساوی مـی رساند .

دستگاه مزبور بزودی در مزرعه نمایش کرج نصب خواهد شد و تمام زارعین و مالکین می توانند طرز کار آنرا مشاهده کننند .

استحکام بازار اصفهان

چای دراصفهان بازار بهتری پیدا کرد

بازار اصفهان در هفته قبل استحکام بیشتری پیدا کرد وضع‌خشکبار مست بود اما در قیمت آن تنزلی پیدا شد مغز بادام شهری ۶۰ ریال نجف‌آبادی ۷۳ ریال مغز بادام تلخ ۴۰ ریال‌بود بازار دانه های روغنی راکد بود و وخرید و فروش آن جریان عادی‌داشت کنجد کیلوئی ۱۴ ریال منداب ۵ر۶ ریال و پنبه دانه ۷ ریال بود .معاملات کتیرا با رونق بود و درخواست‌خرید از خارج اغلب روی آن میرسیدبازار پوست و روده طالب داشت و هر مقدار که عرضه میگردید مورد معامله قرار میگرفت بازار قماش و انواع قند و شکر عادی بود چای بازار بهتری پیدا کرد . معاملات فلزات و ریسمان کم و بیش مثل هفته قبل بود داد وستد پنبه‌محکمتر و تقاضا بیشتر شد . عمده فـروشی آهن آلات و پشم نیز بهتر از هفته قبل بود .

نرخ‌های تره‌بار

زمینه تره‌بار دربازار زیاد است

امروز بازار تره بار در رونق بود و زمینه هلو ـ گلابی ـ انجیر درمیدان زیاد است . مظنه تره بار در میدان بشرح زیر میباشد .

خیار دماوند دانه‌ای ۷۰تا ۸۰ دینار متفرقه ۳۰تا ۵۰ دینار کدو ۱تا ۵۰ر۱ ریال بادنجان ورامینی ۴۰ تا ۵۰دینار بغدادی ۲۵ر۱تا ۵۰ر۱ ریال قلمی ۶۰ تا ۷۵ دینار گوجه فرنگی کیلوئی ۲ تا ۳ ریال سیب قرمز ۲۰ تا ۲۵ریال سیب زمینی پشندی ۸ تا ۹ ریال امریکائی ۶ تا ۷ ریال اسلامبولی۷ تا ۸ ریال لوبیای کرج ۷تا۸ ریال هویج ۲تا۴ ریال فلفل سبز ریز ۴ تا ۵ ریال دلمه‌ای ۸تا ۱۰ ریال آلو سیاه ۶ تا ۸ ریال انگور عسکری۲ تا ۳ ریال انگور صاحبی ۶تا ۸ ریال انگور یاقوتی ۶تا ۸ ریال انگورسفید ۶تا ۷ ریال نخود سبز ۲۰ تا ۲۵ ریال بامیه ۱۰ تا ۱۲ ریال هلو انجیری ۶ تا ۷ ریال هلو ۲ تا ۵۰ر۲ ریال‌لیمو ترش ۱۰تا ۱۲ ریال هندوانه ۲تا۴ ریال چغندر فرنگی ۳تا ۴ ریال شلیل قرمز ۸تا ۱۰ ریال گلابی۱۲ تا ۱۵ ریال طالبی ۶ تا ۷ ریال‌خربزه ۵۰ر۳تا ۵۰ر۴ ریال کلم ۷تا ۸ریال پیاز ۵۰ر۲ تا ۳ ریال غوره ۱۰تا ۱۲ ریال خربزه مشهد ۶تا۷ ریال خربزه زرد ورامینی ۴تا ۵ ریال

اظهارات معاون وزارت بازرگانی

آقای دکترصادق برزگر معاون پارلمانی وزارت بازرگانی اطلاع میدهد که‌مطالبی که‌روز پنجشنبه ۲۱ مرداد تحت‌عنوان «چندنظردر بار‌ه‌طرد کارمندان ناصالح»ازقول ایشان باین شرح نوشته شده «دروزارت خانه‌ما کارمند ناصالح وجود ندارد ولی‌اگراصرار دارید تهیه کنیم ..» عاری ازحقیقت استو اینجانب فقط گفته‌ام که‌رسیدگی بامـور اداری از صلاحیت اینجانب خارج است .

مزرعه کلکسیون .

یک‌مزرعه بوسعت ۷۰هکتار در ورامین بوجود خواهد آمدودرهر قسمت‌آن یک‌نوع ازمحصولاتی که درورامین بدست می‌آید بطریـق جدید کشت می‌گردد .

زمین‌مورد نظراکنون تسطیـح شده وآماده کارهای زراعتی‌است.

بقلم آقای مهندس معتمدی

نگاهی بیک لحظه بحرانی در تاریخ اقتصاد آمریکا

نقش ارشاد در اقتصاد امریکا

چگونه لینکلن باپشت پازدن باصول تجارت آزاد صنعت فولاد را در آمریکا بوجود آورد؟

با تائیدو تقدیر از طرح پیشنهادی جناب آقای دکتر اعتبار وزیر محترم بازرگانی از طرف قاطبه جوانان و اصلاح طلبان مقاله زیر در دفاع از طرح ایشان تقدیم خوانندگان روزنامه شریفه اطلاعات میشود .

تاریخ : ۹۵ سال پیش . مکان : کنگره آمریکا . بحث گرمی در جریان است که آیا برای راه آهنهای ایالات متحده بایستی ریل از انگلستان وارد کرد و یا اینکه در خود آمریکا آنرا تهیه نمود .طرفداران وارد کردن ریل از انگلستان رای نمایندگان را بطرف خود متمایل کرده بودند ـ تاریخ آمریکا مخصوصا تاریخ اقتصادی آمریکا لحظات بحرانی خود را طی میکرد . در این موقع لینکلن رئیس جمهور وقت پشت سکوی سخن گویان قرار گرفت و با لحنی آرام و متین‌چنین آغاز سخن نمود :

آقایان محترم ،شما اطلاع دارید من دکترای اقتصاد ندارم ، ادعای عقل کل هم نمیکنم ، ولی حساب ساده را خوب میفهمم . ما برای تهیه ریل و آهن برای راه آهنهای مملکت دو راه در پیش داریم . ازانگلستان وارد کنیم و یا در اینجا خودمان‌آنرا بسازیم. بیائید نتیجه عملکرد هریک از این دو راه را بعد از بیست سال‌در نظر بیاوریم و ببینیم چه خواهیم داشت هر کدام بهتر بود آن راه را انتخاب میکنیم . حرف حسابی بود سکوت عمیقی بر تالار کنگره حکمفرما شده بود و همه توجهشان برئیس مملکت بود . پرزیدنت لینکلن چنین بسخنانش ادامه داد . اگر ریل و آهن از انگلستان بخریم خیال میکنم تا بیست سال دیگر با طلاهائیکه بانگلستان داده‌ایم صنعت فولاد سازی آنها روز بروز توسعه بیشتری پیدا کرده ، کارگر بیشتری بکار گماشته شده و اساس‌اقتصادشان‌محکم‌تر و استوار تر گردیده است . در مقابل ما چه داریم ؟مقداری ریل‌فرسوده و کهنه یکمشت آهن شکسته که احتیاج بتعویض و ترمیم دارد و بایستی در مقابل طلای بیشتری دو مرتبه نوی آن‌از انگلستان خریداری شود .

تا تمام

مایه کوبی ودرمان دامها

ماه گذشته از طـرف مامورین دامپزشکی ۲۵۹ر۱۰۱۴ سر دام علیه بیماری دامی مختلف‌مایه کوبی شدوتعداد ۱۰۰۰۵۷ دام‌بیماردرمان شدند .

کلاس جنگل‌شناسی نوشهر.

هفته‌گذشته یک‌کلاس جنـگل شناسی برای تعلیم کمک‌مهندسین جنگل درنوشهر تشکیل‌شد وآقای مهندس غلامعلی بنان رئیس‌اداره کل‌زراعت وباغبانی جهت‌تعلیم‌عملی وعلمی دروس مزبور بشمال‌رفت . آقای مهندس‌بنان بعدا ازایستگاه های کشاورزی شاهی ـخرم‌آباد ـ شهسوار ـ رامسر ولاهیجان‌بازدید خواهد کرد .

بازرگانی ممتاز

خرید وفروش هر نوع‌فولکس‌واگن وسواری شاهرضا مقابل خیابان سعدی طبقه دوم تلفن ۶۹۴۹۵
آ-۱۶۸۸۰ ۱-۵

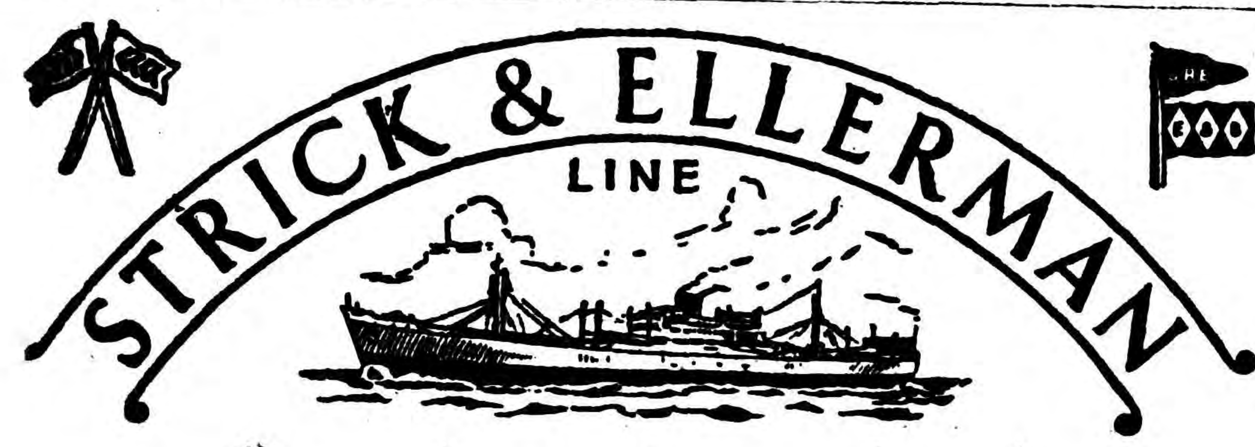

خط کشتیرانی استریک والرمن

سرویس مرتب از انگلستان و قاره اروپا

حمل مستقیم

به

ایران و سایر بنادر خلیج فارس

کشتیها برای انگلستان وقاره اروپا بار قبول مینمایند وهمچنین برای بنادر دریای قرمز وبنادر دریای مدیترانه درسر راه بار قبول مینمایند

(بطور مستقیم یا غیرمستقیم)

برای تعیین نرخ کرایه وسایر مشخصات بآدرس زیر مراجعه فرمائید

FRANK.C. STRICK & Co. (BUSRAH) Ltd.
KHORRAMSHAHR BASRAH. BAGHDAD

OR TO THE JOINT BOOKING AGENTS —

S. DORABJEE & SON
PIRNIA BUILDING
S. AVENUE CHURCHILL. TEHERAN
(TELEPHONE · No. 45357)

S. A. LEVANT EXPRESS TRANSPORT (IRAN)
403. AV SAADI. TEHERAN.
(TELEPHONE : Nos. 34669, 37270)

OR TO
FRANK C. STRICK & Co. Ltd.,
12-20, CAMOMILE STREET.
LONDON, E.C.3.

برنامه حرکت کشتیهای استریک‌والرمن از انگلستان به خرمشهر

	نام کشتی	تاریخ خروج	تاریخ ورود به‌بندرخرمشهر
از لندن	نگارستان	۱۱ اوت	ورود بخرمشهر اوایل اکتبر
	سیتی‌اف‌سونسی	۲۳ اوت	« « « اواسط اکتبر
	سیتی‌اف‌نیویورک	اوایل سپتامبر	« « « نیمه دوم اکتبر
	عربستان	نیمه اول سپتامبر	« « « اوایل نوامبر
از لیورپول	بلوچستان	۲۰ اوت	ورود به‌خرمشهر آخر اکتبر
	ترکستان	۲۷ اوت	« « « نیمه دوم اکتبر
	تبرستان	نیمه اول سپتامبر	« « « اواسط نوامبر
از منچستر	سیتی‌اف‌دون‌کاستر	بارگیری را تکمیل میکند در کاردیف	
از گلاسکو	سیتی‌اف‌دون‌کاستر	بارگیری را تکمیل میکند درمنچستر وکاردیف	
ازآنتورب	گرجستان	اول اوت	ورود به‌خرمشهر اوایل اکتبر
	سیتی‌اف‌نیویورک	بارگیری را تکمیل میکند درلندن	
	عربستان	بارگیری را تکمیل میکند درلندن	

آ-۱۷۵۰۸

دفع‌آفات نباتی تهران

اداره دفع‌آفات‌تهران هفته‌گذشته در ۱۴۱ هکتار باملخ‌بومی ودر ۲۵۰هکتارباآفات‌موودر۴۴هکتار با موش ودر ۱۴۱هکتارباآفات‌پنبه ودر ۱۴۸هکتار باآفات یونجه ، صیفی وحبوبات وروی ۱۷٫۰۰۰ درخت باآفات مختلفه مبارزه کرده است .

آگهی مناقصه خرید ۱۴ قلم چرم

تخته و تریشه

شرکت سهامی کارخانجات قند ایران ۱۴ قلم چرم و تریشه موردنیاز کارخانه های قند تابعه را از طریق مناقصه خریداری مینماید شرایط و مشخصات مربوطه در اداره معاملات داخلی واقع در خیابان شاهرضا مقابل خیابان فرصت موجود بوده و پیشنهادات واصله تا آخر وقت‌اداری روز ۱۳ر۶ر۱۳۳۸ پذیرفته میشود و در ساعت ده صبح روز بعد باز و رسیدگی خواهد شد .شرکت در مناقصه بمنزله قبولی کلیه شرایط مناقصه است.

خط کشتیرانی هانزا

نمایندگی تهران

باکمال احترام باطلاع آقایان بازرگانان محترم وصادرکنندگان میرساندکه :

کشتی «فیشبک» سفر۳۴ M.S. "FISCHBEK" AP. 34

ازتاریخ ۱۷ آگوست ۱۹۵۹ (۲۵ر۵ر۱۳۳۸) تاتاریخ ۲۹ آگـوست (۶ر۶ر۱۳۳۸) برای بنادر شمال شرقی امریکا:

نیویورک. بوستون. فیلادلفیا. بالتیمور ونورفولک

بارگیری خواهدنمود. کشتی فیشبک درتاریخ ۲۹ آگوست از خرمشهر حرکت‌نموده ودر فاصله زمان کوتاهی به‌بندر نیویورک خواهد رسید.

برای‌کسب اطلاع بیشتر وتامین‌جادرکشتی خواهشمنداست بنمایندگی خط‌کشتیرانی هانزا درتهران خیابان اکباتان کاشی ۱۰۱ تلفن ۳۵۲۶۹ و۳۱۶۳۷ ویا نمایندگـی خرمشهر مراجعه فرمائید. آ-۱۳۱۴۷

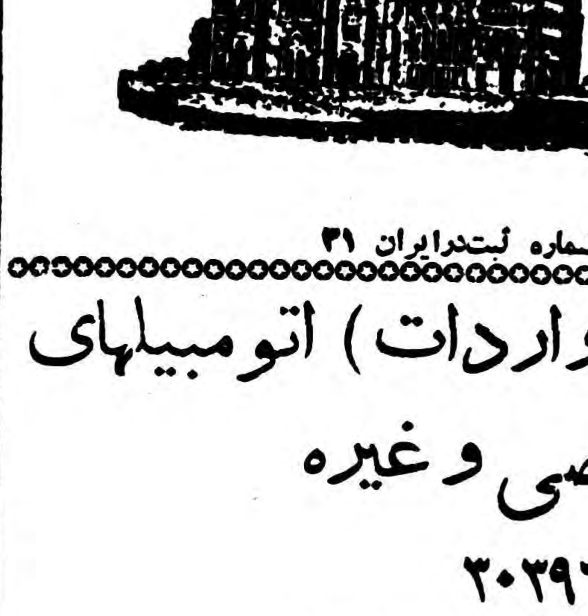

شرکت بیمهٔ یورکشایر محدود

تاسیس در انگلستان ۱۸۲۴

نمایندگی ایران

خیابان امیرکبیر شماره ۵

تهران

دارائی شرکت : شصت‌وهفت میلیون لیره شماره ثبت‌درایران ۳۱

بیمه آتش سوزی ـ باربری (صادرات ـ واردات) اتومبیلهای باری و سواری ـ حوادث شخصی و غیره

تلفن: ۳۰۲۹۱۳ ـ ۳۰۳۳۲۲ ـ ۳۰۳۹۶۱

این شرکت درسال ۱۸۲۴ میلادی درانگلستان تاسیس شده‌است آ-۱۷۵۳۶ «آگهی‌وگاه»

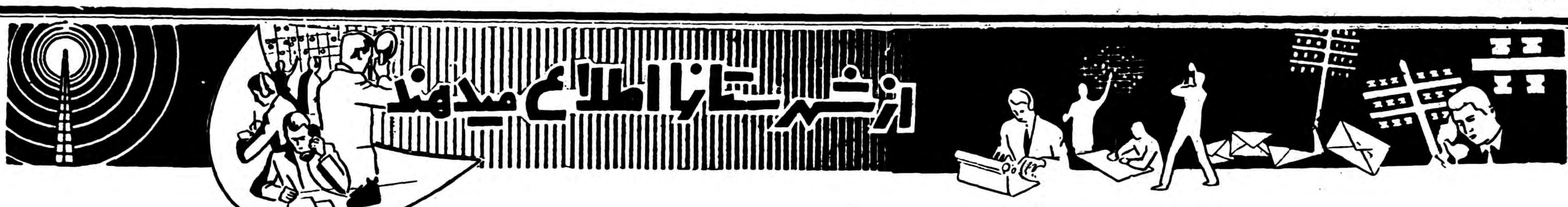

یك اجتماع عظیم بخاطر حفظ استقلال میهن

هشتاد هزارنفر کارگران وعشایرخوزستان نسبت بشاهنشاه اعلام وفاداری کردند

درشماره گذشته باستحضار خوانندگان عزیز رسید که اجتماع عظیمی از کارگران وعشایر خوزستان درورزشگاه شهرستان آبادان تشکیل گردید ودراین اجتماع عظیم که باشرکت هشتادهزارنفر تشکیل شده‌بود نمایندگان کارگران مناطق نفتخیز جنوب وهمچنین نمایندگان عشایر خوزستان نسبت به‌تجاوزات تبلیغاتی رادیوهای روسیه شوروی تنفر وانزجار شدیدخود را ابراز داشتند وطی بیاناتی آمادگی خودرا برای جان‌نثاری درراه حفظ میهن ووفاداری نسبت به شاهنشاه اعلام نمودند. عکس بالاگوشه‌ای از اجتماع هشتادهزار نفری عشایر وکارگران خوزستان رادر میدان ورزشی آبادان نشان میدهد.

هنگامیکه بپرونده قتل رسیدگی میکردند

ناگهان سروکلهٔ مقتوله دردادسراپیداشد!

ازشهر کردخبرنگارما گزارش‌میدهد چندروزقبل به‌شهربانی‌شهر کرد اطلاع‌داده شدمیرزاحسین مصباح یکی ازاهالی قهفرخ بتحریك کدخدای محل‌دختر خود«بانو محترم» رابقتل رسانیده است .شهربانی بلافاصله اینموضوع رابژاندارمری اطلاع‌داد و هنگامیکه ماموریـن ژاندارمری‌پرونده‌اینموضوع‌رابدادگستری ارسال داشتند طرفداران کدخدای قهفرخ زن‌مزبوررا که‌میگفتند بوسیله پدرش بقتل‌رسیده پیداکردند وبابازپرسی کشانیدند باپیدا شدن بانومحترم ویقین برزنده‌بودن وی‌پرونده مزبور خاتمه‌یافت وهم اکنون این پرونده ازنظر افتراء رسیدگی میشود .

عزیمت باصفهان

ازآباده خبرنگارما اطلاع‌میدهد هیئت بازرسان شاهنشاهی بریاست تیمسار سرلشکر علوی مقدم‌پس‌از رسیدگی باحتیاجات وتقاضاهـای اهـالـی شهـرستـان هـای استـان فـارس و هـمچـنین رسیدگی بشکایات واحتیاجات‌اهالی آباده دوروز قبل‌بصوب اصفهان حرکت کرد . هیئت‌مزبور طی اقامت خوددرآباده آقای‌امامی کفیل فرمانداری رابمناسبت فعالیت در انجام وظیفه کتبا تقدیر کردند .

سه هزارنفر سادات تربت حیدریه

وفاداری خودرا نسبت بشاهنشاه ابراز داشتند

از تربت حیدریه خبرنگار ما گزارش میدهد دو روز قبل متجاوز از سه هزار نفر از سادات تربت حیدریه همراه باعده‌زیادی از اهالی‌اینمنطقه اجتماع عظیمی را تشکیل داده ودر فلکه مرکزی شهر پس از ایراد سخنرانیهای مهیجی در مورد مقام شامخ سلطنت وایراد تنفر نسبت‌به تجاوزات تبلیغاتی بیگانگان بحالت اجتماع به تلگرافخانه رفتند وبامخابرهٔ تلگرافات متعدد بمرکز وفاداری خود را نسبت بشاهنشاه وخاندان‌سلطنت وآمادگی خود را برای جان نثاری در راه میهن اعلام داشتند .

تصادف دوکامیون

از صومعه سرا خبرنگار ما گزارش میدهدچندروزقبل کامیون شماره ۲۱۴۳ درجاده بین«کسما» و«اباتر» ازتوابع‌صومعه سراحرکت میکرد باکامیون شماره ۶۱۵۴ حامل‌خربزه بشدت تصادف کرد . دراین‌تصادف‌به‌هردو کامیون خسارات زیادی واردگردید ولی خوشبختانه تلفاتی وارد نیاورد علت تصادف سرعت زیادهردو کامیون‌بوده‌است.

ترمیم جاده

از صومعه سرا خبرنگار ما گزارش میدهد کارترمیم جـاده صومعه سرا ـ رشت که‌اخیرا براثر دست‌اندازهای زیادغیر قابل عبور شده بود شروع گردید وهم‌اکنون چندروز است کارگران مشغـول مرمت این‌جاده میباشند این‌اقدام مفید موجبات خشنودی اهالـی و کارگرانی راکه دراین مسیر کار میکنند فراهم آورده‌است .

تقدیر ازاستاندار

خبرنگارما از سنندج مینویسد تیمسار سرتیپ‌امین آزاد استاندار کردستان بمناسبت ابراز فعالیت‌در انجام امور عمرانی این استان از طرف آقای اتابکی وزیر کشور کتبا مورد تقدیر قرار گرفته‌است .

گرما وطوفان وکمبود آب

گردوغبار فضارا فراگرفته وبمحصول صیفی خساراتی واردآمده

مردم دست بدعا برمیدارند و طلب باران میکنند

بااینکه گرمای هوا دراغلب شهرستانهای کشور تخفیف یافته ومردم تاحدی از گرمای شدید آسوده شده‌اند معهذا درگرمسار هنوز هم گرما باهمان‌شدت سابق ادامه دارد وعلاوه برآن براثر وزش‌بادگرم گردوغبار فضای گرمسار را فراگرفته وبمحصول صیفی کاری وسردرختی‌خسارات زیادی وارد آمده است باگرمای هوا درگرمسار آب رودخانه این منطقه بمقدار زیادی کاهش یافته ووضع آب رودخانه طوری است که‌باحقابه معمولی بمزارع پنبه‌کاری کشاورزان آب نخواهد رسید. خبرنگار مااضافه میکند همه‌ساله باکمبود آب رودخانه‌گرمسار بین کشاورزان برسرتقسیم آب زدوخوردهائی درمیگرفت ولی امسال باوجود کاهش آب‌رودخانه براثرگرمای شدید مردم حال‌زدوخوردهم ندارند وفقط درمیان گرما دست‌بدعا برداشته ازخدا طلب بارندگی مینمایند.

ورود چهارمین کشتی شوروی حامل مهمات بعراق

باتظاهرات کارگران خوزستان علیه یاوه‌گوئیهای رادیومسکو مصادف بود

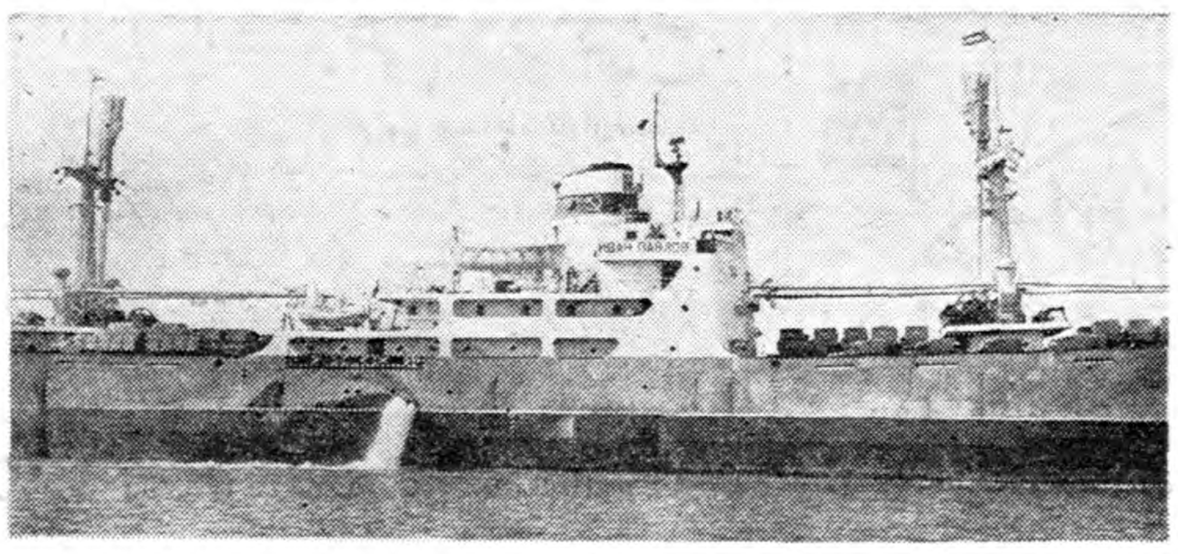

قبلا باستحضار خوانندگان عزیز رسید سه‌روز قبل یك کشتی شوروی حامل تعدادزیادی اتومبیل جیپ وکامیون از طریق «سیبه» وارد بندرگاه بصره گردید تامحمولات خودرا که بـه سفارش دولت عراق ازروسیه شوروی بارگیری کرده بود دراین بندرگاه تخلیه نماید. کشتی مزبور بنام «ایوان پاولف» ازشط‌العرب عبور کرده واز مقابل آبادان گذشت وبطرف بصره رفت اتفاقا هنگامی از مقابل آبادان عبور کرد که‌اجتماع هشتادهزار نفری کارگران وعشایر خوزستان درمیدان ورزش آبادان تشکیل شده بود وکارگران وعشایر خوزستان ضمن ابراز وفاداری نسبت به‌شاهنشاه از یاوه‌گوئیهای گویندگان رادیوهای روسیه‌شوروی ابراز انزجار میکردند. کارکنان کشتی «ایوان پاولف» درحالیکه کشتی مزبور آهسته آبهای شط‌العرب را میشکافت درعرشه اجتماع کرده بودند وتظاهرات کارگران وعشایر خوزستان راتماشا میکردند. این چهارمین کشتی شوروی است که طی‌چندروز اخیر مهمات ووسائل جنگی دربندرگاه عراق تخلیه میکند. درعکس بالاکشتی ایوان‌پاولف که‌حامل اتومبیلهای جیپ وکامیونهای نظامی است دیده میشود.

در کام گرداب

رودخانه‌ای‌که درمدتی کوتاه چندین قربانی داشته

بعدازظهر دوروز قبل‌کودك ۱۲ساله‌ای بنام طاهره‌اعزامی فرزند ابوالقاسم اعزامی یکی‌ازاهالی بابل به‌قریهٔ «درزی کلا» ازتوابع این‌شهرستان رفت وباتفاق چندنفر از همبازیهای خود برای شنادرآب رودخانهٔ قریه مزبور رفت‌جریان آب رودخانه‌شدید بودوپس‌از لحظه‌ای طاهره درکام‌گردابی‌که براثر جریان شدید آب‌رودخانه تشکیل‌شده‌بود فرورفت وبعلت‌عدم آشنائی‌بفن‌شنا غرق شد. جنازه‌کودك مزبوربوسیله کسانش ازرودخانه بیرون کشیده شد وباانجام‌تشریفات قانونی‌مدفون گردیدخبرنگارما درپایان گزارش خود اضافه‌میکند این‌رودخانه باداشتن گردابهای‌مخوف‌در مدت کوتاهی چندین قربانی داشته است .

تبدیل بدوش شده

چندروز قبل اطلاع‌داده شد اغلب گرمابه هـای کـرمان خزینه‌ای میباشد وباین‌جهت‌بهداشت‌اهالی درخطر قرار دارد اینك ازشهرداری کرمان اطلاع‌میدهند براثراقداماتی که‌بمنظور حفظ سلامت وبهداشت اهالی بعمل‌آمده است کلیه گرمابه های خزینه‌ای تبدیل بدوش‌شده وهم‌اکنون درشهر کرمان‌گرمابهٔ بدون دوش وجود ندارد .

طی زدوخورد بزرگترها

بایك ضربه محکم چوب کودك هشت‌ماهه‌ای بقتل رسید

گاه ۸بهار آبادان بین آقای مهانی یکی‌از اهالی آبادان وبرادران همسرش بنام ظفر وحسن بعلت نامعلومی نزاع درگرفت واین نزاع بزدوخورد منتهی گردید دراین زدوخورد طرفین نزاع باچوب بطرف یکدیگر هجوم آوردند .همسر آقای مهانی درحالیکه کودك هشت ماههٔ خودرا بغل کرده بـود بـرای میانجیگری بمیان آمد ولی هنوز قدمی به‌جلو برنداشته‌بود که ناگهان یك ضربه محکم چوب که‌از طرف ظفر وحسن برای مضروب‌کردن آقای‌مهانی بکار برده میشد برسرکودك هشت‌ماهه فرودآمد وکودك مزبور آنا جان سپرد.

بااین پیش‌آمد زدوخورد پایان یافت وآقای مهانی وبرادران همسرش ازترس دستگیرشدن برای مخفی‌کردن جنازه کودك بفعالیت افتادند وسرانجام صلاح‌آن دیدند که‌جنازه را درصندوقی پنهان کنند ولی بااطلاع‌یافتن مقامات انتظامی جریان تحت‌تعقیب قرار گرفت وپس‌از کشف جنازه کودك مزبور آقای مهانی باتهام مخفی‌کردن جنازه وظفروحسن دائی‌های کودك‌باتهام قتل طفل خردسال بازداشت شدند.

سربازی قربانی گردید و...

گلوله‌های توپ دربیابان پخش شد

از نطنز خبرنگار ما گزارش میدهد کامیون ارتشی [illegible] رانندگی گروهبان ابوالفضل حسنی حامل عده‌ای سرباز وتعداد زیادی گلوله توپ در فاصله پنج کیلومتری نطنز در جاده نطنز ـ اصفهان واژگون گردید در این حادثه یکنفر سرباز بنام مراد نوروزی آنا جان‌سپرد و راننده ودیگر سرنشینان آن بشدت مجروح شدند .محمولات کامیون نیز که گلوله‌های توپ بود در بیابان پخش شد مجروحین برای‌معالجه به بهداری نطنز منتقل گردیدند وجنازه مقتول با انجام تشریفات قانونی دفن شد در عکس بالا کامیون در حالیکه واژگون گردیده وگلوله‌های توپ در کنار آن پخش شده است دیده میشود .

خلاصه اخبار آذربایجان

اردبیل آقای دکتر اهری رئیس بانك کشاورزی مرکز در قریه «فیروزآباد» از توابع اردبیل اولین کلنك ساختمان بیمارستان شش تختخوابی‌را بزمین زد .

اهر برای تامین آب آشامیدنی اهر از طرف شهرداری این منطقه‌قناتی حفر می شود .

بوکان تادر بوکان دادگاه تاسیس نشود ، تاسیس شعبه ثبت املاك در این منطقه میسر نیست .

مهاباد سرباز وظیفه‌ای بنام احمد عبدالهی هنگام آب تنی در رودخانه بعلت عدم آشنائی با فن شنا غرق شد .

بانتظار نشسته‌اند

خبرنگار ما از فلاورجان مینویسد بااعلام شهرستان شدن لنجان‌اهالی فلاورجان که مرکز امور اداری کلیه مناطق لنجان است خشمگین گردیده وضمن تقاضای مکرر خواستارند که‌باتوجه بمرکزیت فلاورجان‌این منطقه رامرکز شهرستان لنجان قرار دهند وهم‌اکنون نیز باتکرار این تقاضا بانتظار انجام آرزوی‌خود نشسته‌اند.

انتصابات در شهرستانها

شهر بابك ـآقای ستوان ابری فرمانده گروهان ژاندارمری

رشت ـ آقای مؤمن پور رئیس انتشارات و تبلیغات فرهنگ

بندر پهلوی ـآقای احمد علی فاریابی کفیل و ذیحساب دارائی

پهلویدژ ـآقای استوار نیکوئی فرمانده ژاندارمری .

فریمان ـآقای بهمن شهریاری بخشدار .

آبادان ـآقای مهندس معصومی رئیس دایرهٔ فنی شهرداری .

مسجد سلیمان ـآقای خلیفی رئیس فرهنگ .

بندر معشور ـآقای سرگرد جاهدفرمانده گروهان ژاندار مری .

سوسنگرد ـآقای ستوان‌کاویانی فرمانده ژاندارمری

گلوله‌ای شلیك گردید

ودر تاریکی وروشنی اوائل شب خرسی شکارشد!

ولی هنگامیکه بسراغ لاشه خرس رفتند مشاهده‌کردند جوانی بقتل رسیده

چند روز قبل حسین یکی‌از افراد طایفه چهار لنك بختیاری مسافتی در حدود بیست فرسنك از محل سکونت خود دور شد وبقصدسرقت خودرا به حوزه پاسگاه کوهرنك واقع در نزدیکی‌شهر کرد رسانید هنگامیکه بنزدیکی آن محل‌رسید هوا تقریبا تاریك شده بود ومیرفت که ظلمت شب سایه گسترده‌شود حسین که میخواست هرچه زودتر بمقصود نائل آید وهمان شبانه با دست پر بچادرهای ایل خود باز گردد برای انجام سرقت باموال «غالب موال پور» یکی ازساکنین حوزه پاسگاه کوهرنك نزدیك‌شد وچون غالب وچند نفر دیگر در سر راه ایستاده بودند حسین روی زمین خوابید وبادست وپا همانند حیوانات از لابلای سنك وکلوخها مشغول‌پیشروی بطرف‌اموال غالب گردید .چند نفری که همراه باغالب بر سرراه‌ایستاده بودند بتصوراینکه خرسی نزدیك میشودآنرا بغالب ارائه دادند ودر تاریك‌روشن اوائل شب غالب تفنك خود رابدست گرفته ,گلوله‌ای بطرف خرس خیالی که همان حسین بود شلیك کرد وویرا از پای در آورد همراهان «غالب» بامشاهده در غلطیدن خرس برای آوردن لاشه آن‌رفتند ولی‌هنگامیکه سررسیدند مشاهده کردندجوانی استکه بجای خرس بقتل رسیده است در بازرسی که‌از جیبهای مقتول بعمل آمد با بدست آمدن وسائلی که از جیبهایش کشف شد معلوم گردید کهوی برای سرقت باین منطقه آمده است با اطلاع جریان بمقامات انتظامی پرونده‌تشکیل گردیدوبرای‌رسیدگی بدادگستری شهر کرد ارجاع‌شد. جنازه مقتول پس از کشف‌هویت وی باانجام تشریفات قانونی دفن شد وبادستگیری غالب قضیه تحت تعقیب قرار گرفت باینترتیب‌حسین جان خود را در راه سرقت از دست داد گزارش بالا را خبرنگار ماازشهر کرد اطلاع داده است

لباس بیصاحب....

جوانی دراستخر باغ گلستان تبریز غرق شد

بعداز ظهر دوروز قبل بیوك‌آقافرزند مهدی یکی ازاهالی تبریز ازشدت گرماستوه آمد و تصمیم گرفت این گرمای شدیدراباآب‌تنی تخفیف دهد بااین تصمیم راه باغ گلستان رادرپیش گرفت ودوراز چشم متصدیان باغ گلستان لباسهای خودرا بیرون آورد وخودرا بمیان استخربزرك باغ مزبور انداخت. ولی پس از مدت کوتاهی براثرعدم‌آشنائی بفن شناغرق شد وبزیر آب استخر فرورفت تاعصر آنروز هیچکس متوجه اینموضوع نگردید، وهنگام غروب متصدیان باغ گلستان بامشاهده یکدست لباس بدون صاحب درکنار استخر متوجه این‌جریان گردیدند وپس‌از جستجوی فراوان سرانجام ظهرديروز پس‌از ۲۴ساعت جنازه بیوك آقارا که‌قربانی استخر باغ‌گلستان شده‌بود بدست آوردند. جنازموی پس‌از انجام تشریفات قانونی مدفون گردید.

نقشه برداری

بطوریکه خبرنگارما ازنطنز گزارش میدهد چندروز قبل یك اکیپ نقشه‌بردار بسرپرستی آقای برات‌پور به‌نطنز وارد گردیداعضای اکیپ مزبور بلافاصله پس‌ازورود بمنظور نقشه‌برداری ازمسیرراه‌آهن نطنز ـ اصفهان مشغول کار گردیدند وهم اکنون مشغول‌نقشه برداری میباشند

نمایندگی آمار میخواهند

از مبارکه خبرنگار ما گزارش میدهد مدتها است نمایندگی آمار مبارکه تعطیل گردیده واهالی دچارند برای انجام کارهای خود دراینمورد به‌شهرستان اصفهان مسافرت کنند واینموضوع موجبات زحمت آنانرا فراهم کرده است . بانتظار دارند از طرف اداره آمار استان اصفهان برای رفع اینمضیقه اهالی مبارکه اقدام شود.

چندخبرخلاصه ازشهرستانها

تشکیل دادگاه سیار نظام وظیفه

یزد ـ آقایان ستوان یکم حسام سروش و ستوان یکم محمد علی تبریزی برای تشکیل دادگاه سیار نظام وظیفه وارد یزد شده و تحت نظر آقای سرهنك سراج‌رئیس‌اداره نظام‌وظیفه مشغول کار شدند .

انتقال رئیس دادگاه

اردکان ـ آقای امامیان رئیس دادگاه اردکان بتقاضای خود باصفهان منتقل گردید مشارالیه درمدت ماموریت خود دراین منطقه بمناسبت حسن‌انجام وظیفه بین اهالی محبوبیت خاصی کسب نموده‌است .

توسعه معلومات کارمندان پیشکاری

ساری ـ اخیرا در پیشکاری دارائی استان مازندران بمنظور توسعه معلومات کارمندان آن کلاسی تشکیل گردید ، و آقای عاملی پیشکار دارائی استان مسائل مختلف مالی را تدریس میکند .

نزاع کشاورزان

همایونشهر ـ درقریه «دستجرد قداده» از توابع همایونشهر بین عده‌ای از کشاورزان برسر تقسیم آب نزاعی روی‌داد و طی آن شخصی بنام حاج عبدالحسین باقری وچند نفر دیگر مجروح شدند . چنانچه برای رفع سوء تفاهمات منازعین اقدام نشود ممکن است زدو خورد های خونینی دربی داشته باشد .

کشف مواد مخدره

یزد ـ چند نفر از مامورین شهربانی یزد بسرپرستی آقای امتوا فلاح طی بازرسی از مغازه و منزل یکی‌از اهالی بنام میرزا غلامرضا مقدار ۱۳ گرم مواد مخدره کشف کردند .

توزیع آرد بین حریق زدگان

میناب ـ ازطرف فرمانداری میناب بدنبال کمکهای قبلی تعداد ۸۰ کیسه آرد بین حریق زدگان قریه «کلائی» از توابع این شهرستان توزیع گردید این قریه چندی پیش طعمه حریق شدو باهالی خسارت‌های جبران ناپذیری وارد آمد.

حفرسه حلقه چاه عمیق

یزد ـ برای تامین آب آشامیدنی ساکنین محلاتی که در شهرستان یزد دور از شبکه لوله‌کشی سکونت دارند بزودی سه‌حلقه چاه عمیق در محلات مزبور حفر خواهد شد .

سرقت شبانه

یزد ـ چند شب قبل منزل آقای حاج‌حسین رشتی یکی‌از اهالی «رحمت‌آباد» واقع درچهار کیلومتری یزد مورد دستبرد قرار گرفت و مقداری طلاآلات و چند تخته فرش بسرقت برده‌شد تاکنون فعالیت مامورین شهربانی برای دستگیری سارق به‌نتیجه نرسیده‌است .

دستگیری راننده فراری

اصفهان ـ «جمشید افراسیابی» راننده فراری اتومبیل بنز شماره ۱۹۴۸۸ که اخیرا درمورچه خورت اصفهان باکامیونی تصادف کردو منجر بفوت دو نفر شده بود بوسیله فرمانده گروهان یکم ژاندارمری دستگیر گردید .

شکارچی بدبیار

بروجن ـ آقای عباسعلی جهانبخش یکی‌از اهالی قریه «برجوئی» از توابع «سه‌دهستان» بروجن که برای شکار عازم صحرا شده بود دربین راه بزمین خورد ودرنتیجه اصابت تیری که از خوردن تفنك بزمین شلیك گردید ازناحیه کتف مجروح شد .

تعمیر بنای حسینیه

نائین ـاخیرا آقای سیف پور فاطمی یکی از نیکو کاران نائین مبلغ هفتاد هزار ریال جهت تعمیر بنای تاریخی حسینیه «نوآباد» نائین که در شرف انهدام قرار داشت پرداخت نمود و هم اکنون تعمیرات آن شروع شده است .

بازدید اداره غله

گنبد کاوس ـآقای رفیع مدیر کل غله و نان باتفاق آقای مولوی رئیس انحصارات گرگان از اداره غله و نان گنبد کاوس دیدن کرده و جهت ایجاد انبار دو هزار تنی غله دستوراتی صادر کردند . باید گفت وضع اداره غله و نان این شهر رضایتبخش میباشد .

خشنودی کشاورزان

بابلسر ـاخیرا بانزول بارانهای مفید خطر بی آبی از مزارع پنبه و شالیکاری بابلسر مرتفع گردیده و موجبات خرسندی کشاورزان فراهم شده است .

سرگردانی دانش‌آموزان

گرمسار ـدبیرستان شهرستان گرمسار کلاس ششم متوسطه ندارد و دانش آموزان پس از اتمام کلاس پنجم متوسطه یا ناگزیرند برای ادامه تحصیل بسایر شهرها عزیمت نموده و یاترك تحصیل نمایند . اهالی از وزارت فرهنگ تقاضا دارند برای تاسیس کلاس ششم متوسطه درسال تحصیلی آینده اقدام گردد .

گشایش کلاس کارآموزی آموزگاران

شهسوار ـکلاس کار آموزی داوطلبان آموزگاری در شهسوار بوسیله آقای امینی کفیل فرهنگ‌در دبستان رضا شاه کبیر گشایش یافت .

انتقال رئیس بهداری

نائین ـاخیرا آقای دکتر ارسطو رئیس بهداری نائین به دماوند منتقل گردیده و اکنون آقای دکتر حائریان پزشك بهداری کار های مشارالیه را انجام میدهد اهالی تقاضا دارند جهت اعزام جانشین رئیس بهداری تسریع گردد .

رسیدگی بوضع مشمولین

رودسر ـاخیرا حوزه سیار نظام وظیفه بسر پرستی آقای استوار یکم افراخته در رودسر تشکیل گردید و بوضع مشمولین این منطقه رسیدگی میشود ضمنا چون رودسر مدتها است به شهرستان تبدیل گردیده اهالی از مقامات مربوطه تقاضا دارند که در رودسر حوزه ثابت نظام وظیفه تاسیس گردد .

در چهار گوشه اجتماع

انجمن‌های محلی

درانجمن محلی جوادیه ازهمکاری موسسه اطلاعات با انجمن های محلی تهران قدردانی شد وبپاس خدمات اطلاعات بشهرداری پیشنهاد شد خیابان چهل متری جوادیه بنام «اطلاعات» نامیده شود. اعضای هیئت مدیره انجمن جوادیه خواسته های مردم جوادیه رابااطلاع رئیس جدید انجمن رسانیدند. درانجمن کوی وحیدیه ازکم‌بودن‌اتوبوس شکایت شد.

انجمن محلی شرق جوادیه

انجمن محلی شرق جوادیه ازتیمسار سرتیپ ناصر امیر انصاری دعوت نمود تاریاست افتخاری آن انجمن رابپذیرد.

رئیس افتخاری انجمن روز گذشته درجلسه حضور بهمرسانید و هیئت مدیره‌انجمن‌ودرحدودیکهزاروپانصد نفر از نمایندگان و معتمدین‌محل‌ازرئیس جدید انجمن استقبال کردند.

ابتدا آقای شیخ‌الاسلام ربانی باتفاق رئیس کلانتری وآقایان نامور و مهندس شاهپوری به تیمسار امیرانصاری خیر مقدم گفت آنگاه افزود که برای ساکنین شهر جوادیه قبول این دعوت ازجانب تیمسار موجب‌کمال خوشوقتی وامیدواری است.

دراین موقع که کلیه حضار به محل انجمن‌آمده بودندبوسیله آقای پاك گهر رسمیت جلسه اعلام شد وسپس آقای مختاری سخنگوی انجمن احتیاجات محل رابااطلاع رئیس جدید افتخاری انجمن رسانید.

آقای مختاری گفت مردم جوادیه ازلحاظ آب وعدم تامین بهداشت و آلودگی وکثافت خیابانها وعدم اسفالت وتعفن نهر فیروز آباد وگاوداریها ناراحتند بعدباشاره بدعوت از تیمسار انصاری گفت‌بعلت کندی پیشرفت برنامه‌های‌عمرانی‌تصمیم‌اخیر‌ساکنین‌جوادیه‌بسیار‌بجاوبموقع‌بوده‌است‌ما‌میخواهیم که بااستفاده‌ازشخصیت‌تیمساردر عمران‌وآبادی‌محله‌جوادیه‌اقدامات‌سریعی بعمل آوریم.

دراین موقع تیمسار امیر انصاری رشته سخن رابدست گرفت وابتدااز ساکنین جوادیه واعضای هیئت مدیره انجمن تشکر کرد وسپس گفت من مانند یك فرد عادی وعضو کوچك انجمن برای بهبود وضع زندگی مردم جوادیه خواهم کوشید ولی قبلاباید بگویم که در حال حاضر کلیه‌سازمان های کشور بنا بامر واراده شاهنشاه درراه تامین رفاه وآسایش ساکنین محلات تهران کوشش میکنند ومن‌نیزکه بنوبه‌یك سربازخادم‌شاه وملت هستم امیدوارم بافعالیتی که درخود مردم این منطقه می‌بینم بزودی موفق بانجام اصلاحات بشویم آنگاه تیمسار امیر انصاری تقاضا کرد که‌بهمراهی اعضای انجمن وضع‌کوچه ها و محلات جوادیه‌رااز نزدیك‌بازدید نمایددر ضمن گردش درمحلات عده‌ای ازساکنین مشکلات زندگی خودرا باتیمسار درمیان گذاشتند عده‌ای از گاوداریها شکایت کردند وبرخی از عدم‌آب واسفالت صحبت نمودند رئیس جدید انجمن بساکنین اطمینان داد که دررفع نیاز مندیهای آنان اقدام خواهد کرد.

اظهارات آقای مساوات

آقای مساوات ازرئیس انجمن تشکر کرد وافزودکه دویست هزار نفر ساکنین زحمتکش جوادیه همواره باعلاقه خاصی بشاهنشاه ومیهن مهر میورزند.

بعد ناطق نسبت بمطالب رادیو های خارجی شدیدا اعتراض کرد.

ناطق درخاتمه اعلام کردکه بطور کلی پیشرفت فعالیت های عمرانی انجمن های محلی تهران براثر برقراری همکاری نزدیك بین موسسه اطلاعات واین انجمن هابوده است وهمکاری صمیمانه روزنامه اطلاعات در مسئله عمران وآبادی محلات موجب شده است که علاقه عمیقی درمردم‌محلات تهران نسبت به موسسه اطلاعات ایجاد شود وبدین لحاظ انجمن شرق جوادیه پیشنهاد نموده است که بپاس این خدمات خیابان چهل متری جوادیه بنام اطلاعات نامگذاری شود.

انجمن کوی وحیدیه

جلسه رسمی‌شورای محلی پلاك ۶۹۷۴ کوی وحیدیه درمنزل آقای هدایتی باشرکت آقایان شیلاتی- موسی خان نمایندگان کوی نارمك و آقایان هدایتی. حاج سادات. شاهین پور. جاویدان. قدیان پور. مزلقانی. روزبه. طهماسبی. نیك خواه . بهرامی. خالقی فر. جبلی. اشرفی. مسعودی. مترو سمیعی. علی اکبر زاده . جاوید نیا. سیستانی. کلانتری. کرمی. گلپور. اربابی. فکرت. نظری. گلبن. منصوری وآقایان کشمشیان. کریمی. واقناك. کورکیان. وارطان. باباخانیان. ارمناك . عابدیان. شاهقلیان نمایندگان کوی ارامنه تشکیل یافت.

ابتدا صورت جلسه قبل قرائت ومورد تصویب قرار گرفت‌پس‌ازگزارش عملیات انجام شده هفته قبل‌آقای هدایتی درباره اهمیت تاریخی روزقیام ملی ۲۸ مرداد سخنرانی مفصلی ایرادکرد وافزودکه ازطرف شورای محلی‌جشن باشکوهی‌درانروز‌گرفته‌خواهدشد و۱۳نفربنام‌هیئت‌تدارك‌جشن‌انتخاب‌شدندتا وسائل‌بر گزاری جشن را بر قرار سازند.

سپس درباره نامنظم‌بودن اتوبوسهای شرکت واحد دروحیدیه وکم‌شدن دواتوبوس درخط مزبور مذاکره شد وازشرکت واحد تقاضا شدکه دراین باره دستورات لازمه رابرانندگان خط وحیدیه بدهند ودرضمن چون در ایستگاه زرکش باجه فروش بلیط نبوده وساکنین خیابان مزبور ناچارند برای تهیه بلیط یك ایستگاه پیاده بروند تقاضا شد باجه ای نیـز در ایستگاه مزبور برقرار شود.

ازطرف عده‌ای ازساکنین پیشنهاد شدکه شهرداری نارمك نسبت به بیرون کردن دو گاو داری که در محل مخل آسایش مردم شده اقدام مقتضی معمول دارد.

طرح جدید عوارض شهرداری

عوارض را با جرائم اشتباه نکنید

عوارض اراضی غیربایر درحقیقت حکم جریمه را دارد و با نمیتوان باطرح جدید یك‌نواخت‌کردن عوارض‌آنرا ازبین‌برد

قسمت‌اول مقالات آقای امیر ابراهیمی درشماره قبل درج گردید. درقسمت‌گذشته دربارهٔ انواع عوارض شهرداری بحث شد. و دربارهٔ برخی از این عوارض صحبت‌گردید اینك دنباله این بحث

ب- در آمد های انتظامی و انضباطی

از قبیل پیشه وران -ساختمان- حق توقف اتومبیل ها - مفاصا حساب و غیره این قبیل در آمد ها که از لحاظ کشاندن‌ساکنین شهر هابسوی انضباط و آشنا ساختن با مقررات شهری و انتظامی بر قرار شده و وصول میشود در میزان در آمدبودجه مستمر شهرداری نباید موثر باشد و اگر تمام آنهم خرج وصول شود جای نگرانی نیست چه منافع حاصله از این منابع اگر محدودبهمان‌انتظام و انضباط باشد برای شهرداری‌کافی بوده و خیلی ارزش دارد.

ج- در آمد های تهدیدی وتخفیفی

از قبیل عوارض اراضی بایر و غیر محصور داخل شهر -گذر نامه وغیره این قبیل عوارض بمنظور اضافه و تهدید یا ممنوعیت و محدودیت وضع مــی شود و اگــر این تهدید ها و ممنوعیت ها بطور قطع موثر واقع شد و دیگر عوارضی از این منافع وصول نگردید نباید در بودجه شهرداری موثر بشد بلکه عنوان و مشخصات این عوارض خود بهترین گواه و معرف عدم دوام و ثبات آنهاست.

د- در آمد های تزیینی

از قبیل عوارض بناهای نا تمام - بالکن ها -ساختمانهای نا متناسب تابلو ها و غیره.

این‌قبیل عوارض تقریبا جرایمی است که بمنظور بهبود وضع ساختمان های شهر با رعایت زیبائی و جلوه و شکوه شهر وصول میشود و باید متناسب با برنامه های ساختمانی‌شهر بوده و نباید دربودجه مستمرشهرداری عنوان ثابتی پیدا کند که جای خالی آن نمودار گردد.

ه- در آمد تثبیت و تعدیل نرخها

از قبیل بهای بر چسب -عوارض صورتحسابها و غیره

عوارض بر چسب و صورت حسابها که در تمام دنیا مرسوم است و علاوه بر نظارت در تعدیل و تثبیت نرخ‌ها میتواند منبع در آمد مستمری بر مصرف نیز باشد به بهانه بی سوادی عمومی تاکنون عمل نشده و فعلا در بودجه شهرداری عنوانی ندارد که نظر خود را نسبت بچگونگی اجرای آن و منافع بی شماری‌که بر آن مترتب است بموقع تشریح خواهم نمود.

و- در آمد های بهداشتی

از قبیل بهای برك معاینه بهداشتی بهای کتابچه تندرستی -عوارض باز دید مستمر اماکن عمومی و غیره.

این قبیل عوارض که تقریبا جنبه تشریفاتی دارد نباید موجب این‌فکر برای شهرداری بشود که از این محل کسر بودجه خود را تامین‌کند.

ز- در آمد تخلفات و جرائم.

از قبیل در آمد دادگاه کیفر گران‌فروشان -جرایم سد معبر و هر گونه جرایم دیگری که نسبت به‌تخلفات از مقررات شهری تعلق‌گیرد.

منظور نمودن در آمد این قبیل‌منافع نیز در بودجه در آمد شهرداری‌نباید در برابر خرج مسلمی باشد.

ح- در آمد معاملات

از قبیل بهای آب -بهای مرق- فروش زمین -اجاره مستغلات ملکی- شهرداری -اجاره وحق‌الارض دکه ها- بهای آسفالت پیاده رو ها -بهای اثاثیه اسقاط -بهای گل ودرخت- سر شاخه -هیزم و هر چیزی که با تصدی شهرداری آماده شده و در معرض معامله اعم از اجاره یافروش در می آید.

این قبیل در آمد های متکی بداد ستد نیز نمیتواند منبع ثابت و لایتغیری در بودجه شهرداری باشد.

ط- در آمد های متفرقه و اتفاقاتی

از قبیل اعانات و کمك های بلاعوض که مستغنی از تعریف و توصیف بوده و نباید در بودجه ثابت ومستمر شهرداری موثر باشد.

با استحضار از این طبقه بندی و توجه باینکه فقط در آمد های نوع اول -که در بند الف ذکر شده باید مبنای بودجه ثابت و مستمر شهرداری قرار گرفته و سایر در آمد ها ذخیره شده و بمصرف اصلاحات فوق‌برنامه برسد. باید به بینیم که پیشنهاد اداره کل در آمد شهرداری مبنی بر یك نواخت کردن هفت نوع در آمد شهرداری تهران چه معایب و مضاری داشته و متضمن چه مفاسد و مشکلاتی است.

پیشنهاد اداره کل درآمدشهرداری

متن ماده یك پیشنهاد اداره کل درآمد شهرداری که در روزنامه اطلاعات منتشر شده چنین است.

«ماده ۱- از تاریخ اول مهرماه ۱۳۳۸ بجای عوارض غیر محصور- بایر -برو بالکن -عوارض ساختمانی آب بهای مشروبی وساختمانی - هزینه آسفالت -موضوع تصویب- نامه های گذشته از اراضی‌مستغلات واملاك شهر تهران و شمیرانات واقع در داخل نقشه و محدوده‌تعیین شده که به پنج منطقه تقسیم و هر منطقه مطابق باحدود معینه در فهرست ضمیمه میباشد عوارض بشرح زیر به نفع‌شهرداری تهران وصول گردد.»

بایك توجه مختصر به عوارض مندرج در این ماده و تطبیق بـا صورت تفکیك عوارض معلوم‌خواهد شد که این عوارض گوناگون همه دریك ردیف نبوده و بیك‌منظوروضع نگردیده کهاینك چوب‌انداز همه را یك کاسه و یك نواخت کنیم و اساسا پاره‌ای از اینها عـوارض نبوده بلکه جرایم است و نباید بعنوان عوارض بخود گرفته و بخشوده شود.

برای تبین مطالب تاریخچه‌مختصر چگونگی وضع هریك ازاین‌عوارض را از نظر خوانندگان میگذرانیم تا بااطلاع کافی آماده قضاوت گردند.

تاریخچه عوارضی که فعلا می-خواهند یکنواخت کنند

۱-عوارض اراضی غیر محصور و بایر در مرداد ماه سال ۱۳۲۳ که برای اصلاح امور مالی شهرداری تهران از وزارت دارائی بشهرداری تهران منتقل شده واداره کل امور مالی شهرداری تهران باینجانب سپرده شد ضمن بالا بردن سطح در‌آمد های جاری از منابع مصوب قبلی این فکر میدانند که منابع جدیدی برای ازدیاد درآمدشهرداری در نظر گرفته شود و [illegible] سایر وظایف شهرداری که بـا وضع عوارض تسهیل میشود از نظر دور نگردد.

خوشبختانه در آن هنگام انجمن شهر تهران تشکیل و امکان بحث واستدلال فراهم بود همه اهل‌منطق بودند وابراز علاقه برای‌بهبودوضع شهرداری و بالا رفتن سطح‌در آمد هامینمودند روی همین مقدمات‌فکر وصول عوارض اراضی غیر محصور بمیان آورده شد که مـورد قبول وتصویب قرار گرفت و آئین نامه اجرای آن هم به تصویب رسیدو طرح وصول عوارض برای تائیدبه هیئت دولت پیشنهاد شد که بتصویب رسید.

ناتمام

توضیح آقای صدر رئیس مجلس سنا

دربارهٔ تقسیم املاك وواگذاری بزارعین

این روزها موضوع تقسیم املاك وواگذاری بزارعین‌موردبحث‌روزنامه ها واقع شده وچون اینجانب‌در جواب سئوال بانك عمران وتعاون روستائی شرحی نوشته‌ام که در روزنامه اطلاعات تاریخ چهارشنبه سیزدهم مرداد صفحه ۱۵ منتشرشده بعضی از جراید مقدم برهمه‌روزنامه شریفه فرمان انتقاداتی نسبت به مطالب اظهاریه اینجانب نموده‌اند لازم دانستم چند جمله دربیان‌مقصود توضیح‌بدهم.

مقدمتا از آقایان مدیران ودبیران محترم جراید دوستانه خواهش‌میکنم اولا درمقصود گوینده خوب دقت کنند بعد بااستدلال هرچه بنظرشان میرسد انتقاد نمایند نه‌اینکه بعضی از جملات راکه مقدمه اثبات‌مقصود است‌نه‌مقصودبالاصاله وبمذاق‌انتقاد کننده خوش نیامده آنهارامقصود اصلی فرض کرده مورد اعتراض و ایراد قراردهند. دوم آنکه حرمت آزادی عقیده را که یکی‌از اصول مهمه حکومت ملی است و برای‌خود بدرجه عالی قائل هستند برای‌افراد ملت نیز رعایت کنند واز حمله و اتهام بی‌موجب خودداری فرمایند.

اینجانب درمقدمه مطلب نوشته‌ام تقسیم املاك بزرك وواگذاری به دهقانان خوب است ولی باشرایطی پس از نفی اصل موضوع واینکه بصلاح‌کشور است نکرده‌ام‌نهایت گفته‌ام برای حسن اجراء این منظور شرایطی لازم است و برای ایضاح شرایط منظور ووضع حاضر [illegible] وسرپرستی مالکین را شرح‌داده‌ام و گفته‌ام اغلب مالکین برای‌آبادی ملك خود و نظم‌امور زراعت‌وآسایش زارعین چه وچه میکنند ومنکر آن نیستم که هنوز بعضی مالکین متعدی وبی‌علاقه بامور زراعت و زورگوئی بزارع درایران وجود دارند واگر کسانی این عقیده را رانسبت باغلب مالکین ایران‌صحیح نمیدانند نسبت باصل مقصود یعنی لزوم شرایط منظوره برای واگذاری املاك بدهقانان بی‌تاثیراست وبهتر است که‌این بحث را بطور ساده درمعرض افکار قراردهند که باچه نوع شرایط ومقدماتی واگذاری املاك موجب ترقی زراعت و رفاه حال زارعین خواهد شد به‌اینکه اظهارات اینجانب را مقدمه طرفداری ازمالکین متعدی و جلوگیری از اصل منظور باعتبار آنکه عضومجلس اعیان هستم یاچندده رامالك‌هستم قراردهند درحالیکه ملك اینجانب منحصر است به‌یك ربع یعنی یك دانك ونیم ازشش دانك قریه نیمورد واقع‌درحومه محلات ودوشعیر از یکصدوبیست وهشت شعیرلایجان که قریه کوچکی استو غیرازاین ملکی ندارم واین مقدار ملك راهم مکرربزارعین پیشنهادکرده‌ام که باقساط طویل‌المدت میفروشم‌ولی هیچکس حاضر برای خرید نشده است حالا بطور صریح عقیده‌خود را مینویسم -واگذاری املاك به زارعین ودهقانان بسیار خوب ومطابق سیاست امروز و پیروی ازممالك راقیه وموجب تکثیر وبهبودی امر زراعت و رفاه حال زارعین ودهقانان که ساکنین عمده کشور هستند میباشد و بصلاح‌خود مالکین نیز خواهد بود زیرا که کمتر بهره‌از سرمایه‌دراین کشور همان بهره املاك زراعتی‌است که تحقیقا بطور متوسط درسال بعداز وضع‌مخارج بیش‌از صدی پنج بهره نسبت به قیمت ملك نصیب مالك نمیشود.

لیکن باایجاد شرایطی که سابقا اظهار نموده‌ام وخلاصه آن ایـن است امنیت دهقانان بواسطه‌جلو-گیری ازشر همسایه های متعدی وازشرمامورین طماع ایجادتاسیساتی که‌محصول زارع را بقیمت عادله بخرد ومایحتاج اورا بقیمت عادله بفروشد- تاسیس موسساتی که وام بسهولت وبابهره کم بزارع درموقع احتیاج بدهد- قضات‌عادل ومجرب سیار بااختیارات وسیع مامور رسیدگی باختلافات دهقانان شوند تازارع برای رفع‌اختلاف‌مابین خود محتاج برفتن بشهرها و قیود دادرسی‌عمومی‌نگردد واز کارزراعت باز نماند.

حالااگر عقیده کسانی این است مانع‌ازبهبودی حال زارعین وترقی امرزراعت‌فقط‌مالکین‌هستند ومجرد تقسیم وواگذاری املاك نتیجه‌مطلوب رامیدهد دراشتباه محض‌هستند.

محسن‌صدر

جمعیت دفاع ملی

کمیسیون انتشارات و سخنرانی

فعالیت خودرا از هفته آینده آغاز میکند

دبیرخانه جمعیت دفاع ملی‌اطلاع میدهد:

عصر دیروز جلسه کمیته جمعیت دفاع ملی بریاست آقای دکترصدیق در قلهك دبیرستان جم تشکیل گردید و مسائل زیر مورد بحث و مذاکره قرار گرفت.

۱-نامه هائیکه ازتهران‌وشهرستان ها بامضای افراد از طبقات مختلف مردم رسیده حاکی از ابرازخوشوقتی جمعیت وبروزاحساسات‌ملی ومیهنی وآمادگی برای هرگونه خدمتی‌که از طرف جمعیت دفاع ملی اعلام‌شود مطرح گردید و چون بیشتر این نامه ها مفصل و دارای امضاءهای متعدد بود کمیته پس از قرائت چند نامه مقرر داشت دبیرخانه جمعیت اولانامه ها را مطالعه نموده وخلاصه آنرا گزارش دهد و ثانیا بهر یك از نامه ها جواب داده شود و از مراتب علاقمندی آنان قدردانی گردد.

۲- علاوه برنامه هـای فـردی تلگرافها و نامه هائی از جانب دستجات و جمعیت ها نیز رسیده بود ومنجمله جمعیت خوانساریهای مقیم اصفهان طی مراسله ای پیوستگی خود را به جمعیت دفاع ملی اعلام و آمادگی خود را برای هرگونه خدمتی د رراه حفظ مبانی دینی و ملی و جانبازی درراه‌استقلال کشور وتخت وتاج سلطنتو رژیم مشروطیت ابراز داشته و مبارزه‌با عوامل بیگانه را که بوسیله رادیو بقصد تجاوز به میهن ما اعمال‌میشود از وظایف ملی و اجتماعی هرفردی دانسته اند.

همچنین تلگراف اهالی درود که بامضای نمایندگان انجمن شهر و محترمین طبقات بنام مالکین‌ورعایای عشایر واز جانب شصت هزار نفر سکنه درود مخابره شده بود و طی آن پیوستگی خودرا بجمعیت اعلام داشته بودند مورد توجه وتقدیر کمیته قرار گرفت ودستور داده‌شد دبیرخانه به آن احساسات پاك‌پاسخ دهد.

۳-آقای شجاع ملایری مسئول کمیسیون انتشارات ضمن گزارش خود بکمیته اطلاع داد که چند تن از جوانان پرشور و میهن پرست افتخارا حاضر شده اند خدماتی که از طرف جمعیت به آنان محول‌شود باطیب خاطر انجام دهند.

د رخلال این هفته چند مقاله که بدبیرخانه جمعیت رسیده بود مطالعه شده همچنین مقالاتی دردست‌تنظیم وآماده چاپ میباشد.

طبق تصمیم کمیته قرار شد آقای دکتر صدیق طی نامه ای به‌آقایان مدیران جراید تشکیل کمیسیون انتشارات اطلاع داده شود و ازکلیه مطبوعات که پیوسته مدافع حق و حقیقت و حافظ منافع کشور وملت بوده وهمکاری خویش را مکرراعلام داشته اند تقاضا شود ستونهائی‌برای درج‌این مطالب که نمودار احساسات پاك مردم ایران میباشد باز کنند واز هفته آینده مقالات وارده از طرف کمیسیون انتشارات جمعیت برای درج به جراید فرستاده شود

۴-آقای ابوالفضل حاذقی مسئول کمیسیون سخنرانی ها بکمیته گزارش داد که روزدوشنبه این‌هفته جمعیتی از خطبا وناطقین‌ودانشمندان وروشنفکران طبق دعوت ایشان اجتماعی تشکیل خواهند داد تادربا تشکیل مجالس سخنرانی و تعیین خطیب و ناطق و محل انعقادجلسات سخنرانی بحث و مطالعه نمایند و بکمیته اطمینان داد که با هرکس د راین باره صحبت کردم و ازهر کس در هر مقام اجتماعی و ملی‌که بود کمك خواستم باطیب خاطر آمادگی خودرا اعلام داشته اند.

بنا بر این انعقاد جلسات سخنرانی زیر نظر هیئتی که این هفته‌انتخاب خواهند شد بزودی عملی‌میگردد.

۵-آقای دکتر صدیق بکمیته‌اطلاع داد که برای محل سخنرانیها چه‌در تهران وچه در شمیرانات یك‌قسمت از مساجد وتکایا میتوان استفاده نمود و قسمتی هم از فضای‌دبیرستان ها ومدارس و کمیسیون سخنرانی ها هر محلی که برای تشکیل جلسات مناسب تشخیص دهدتعیین نماید تا آنچه مربوط به فرهنگ است بواسطه سوابقی که در فرهنگ داشته‌ام وآشنائــی بــا روسای مدارس و فرهنگیان دارم از آنها تقاضای همکاری کنم و یقین دارم همه استقبال خواهند کرد وفضای مدرسه را در مواقع تعطیل بـرای جلسات سخنرانی در اختیار ما میگذارند.

۵-آقای محمد دیهیم‌نماینده‌مجلس شورای ملی و عضو کمیته اجرائیه جمعیت اطلاع داد که این هفته‌عازم مسافرت تبریز میباشم و همچنانکه در جلسه مصاحبه مطبوعاتی اعلام نمودم مسافرتم بمنظور اجرای منویات جمعیت دفاع ملی‌آگاه‌نمودن مردم آذربایجان به برنامه جمعیت و تشکیل مجالس سخنرانی است که گزارش آنرا مرتبا بجمعیت‌خواهم فرستاد. کمیته از افکار میهن پرستانه ایشان تشکر نمود.

تذکر لازم

کلیه لوازم عکاسی و سینمارا از نماینده مستقیم کارخانه ببهای ارزان خریداری فرمائید شرکت ئیلا خیابان شاه نبش بهرامی ۱۱۱ تلفن ۶۹۰۳۷

۱-۲۰

برندگان‌جوائز فیلم فارسی بی‌ستاره‌ها درسینمافردوسی

دارنده بلیط شماره ۲۸۷۳۶ برنده یك تلویزیون بلیط شماره ۱۰۴۲۰ یك عدد ساعت امگا وبلیط‌های شماره ۵۷۶۲ - ۱۴۳۰۱ - ۴۵۷۰ - ۳۲۹۸ - ۲۴۷۲۱ - ۱۱۱۶۵ - ۷۵۱۱ - ۸۴۱۹ - ۱۶۲۳۰ - ۱۹۴۰۱ - ۹۵۶۹ - ۱۵۰۰۱ - ۲۶۹۲۴ - ۲۴۰۱۶ - ۲۳۹۰۲ - ۲۳۹۰۷ - ۷۵۱۶ - ۸۱۹۶ - ۹۵۱۲ - ۲۰۲۱۶ - ۱۹۷۵۱ - ۱۵۱۳۷ - ۲۰۷۰۶ - ۲۵۱۱۷ - ۲۴۹۰۰ - ۲۳۷۳۶ - ۲۱۴۰۶ - ۹۰۰۲۵ - ۱۷۹۶۰ - ۱۸۱۴۱ - ۱۶۲۰۵ - ۱۰۰۷۹ - ۱۱۰۰۹ - ۳۰۹۵۶ - ۲۶۱۹۱ - ۲۷۷۵ - ۲۹۶۴ - ۱۲۷۰۱ - ۱۳۴۵۹ - ۱۴۰۰۶ هریك برنده یك بلیط ششماهه سینما فردوسی می‌باشند. از دارندگان تقاضا میشود همه روزه بدفتر سینما مراجعه فرمایند.

آ-۱۷۵۸۶

گودریچ بی رقیب

شش لا تمام نایلون

۱۲۵ تمام نایلون شش لا تمام

نماینده انحصاری درایران شرکت سهامی شبدیز خیابان سعدی

شماره ۱۶۶ تلفنهای ۳۶۸۰۵ - ۳۶۲۷۱

بررسی تاریخ روابط ایران وشوروی

تضییقات اقتصادی و بازرگانی شوروی نسبت بایران

ادارهٔ بازرگانی شوروی درایران چگونه بوجود آمد وچه عملیاتی میکرد

بررسی تاریخ روابط بازرگانی و اقتصادی ایران وشوروی ازبعدازعقد معاهده فوریه ۱۹۲۱ تااکتبر ۱۹۲۷ باین نتیجه میرسد که‌پس‌از غارت و چپاول بازرگانان ایرانی‌درمدت شش سال‌وتضییقات فوق‌الطاقه درباره‌تجارت خارجی ایران که‌راه عمده‌آن‌درآنهنگام ازراه روسیه بود ، سرانجام یك‌مقاوله نامه‌بازرگانی‌بصورت مراسلات متبادله درهیجده ماده منعقد شد که‌مدت آن دوسال وقابل تمدید بود ومجموع‌معامله پیش‌بینی شده برای هرسال دویست وپنجاه میلیون قران (ریال) یابیست وپنج میلیون تومان و بحساب منات روسی پنجاه میلیون منات روسی‌معین گردید.

وازاین مقاوله نامه دولت شوروی براثرتضییقات بیحدوحصر که‌بایران وارد میکرد وباعلم و یقین که‌میدانست عمده ممر صدورمال‌التجاره تمام‌صفحات شرق وشمال وآذربایجان راه روسیه است ، دو امتیاز بخصوص تحصیل کرد:

یکی قرارداد شیلات بود که بازهم دست تطاول اودر تاراج دارائی ملی ایران دراز باشد ودیگرایجاد یك لانه وآشیانه جاسوسی باسم‌موسسه بازرگانی ووابسته بازرگانی شوروی‌بود؛ که مصونیت سیاسی برای آن گرفت ومحل آن‌جایگاه سابق سفارت‌روس درمحله یامنار بود این نقطه ازهمان بدو تاسیس محل رفت‌وآمد عناصر مشکوك گردید وباسم تجارت ومعامله تجارتی و تحصیل ریال ایرانی ، وسائل تسهیل کار عناصر مشکوك و مامورین ك . پ او وعمال کمینفرم در ایران رافراهم میکرد.

یادداشتهای آقابیك اف رئیس‌گروه مامورین ك . پ .او درهندوستان‌وایران وافغانستان که‌بعدها نشر گردید خیانتکاری وپیمان شکنی دولت‌شوروی رانسبت بایران مدلل می‌نماید.

مقاوله‌نامه بازرگانی درده‌م‌بهمن۱۳۰۶ باسایر قراردادها مبادله گردید.

درمدت دوسالیکه این‌مقاوله نامه اجرا گردید ،دولت ایران‌باهوشیاری هرچه‌تمامتر فعالیت‌های جاسوسی موسسه باصطلاح تجارتی شوروی را درتهران وسایر صفحات شمالی تحت نظر قرارداد. وبررسیهای عمیقی که‌در اینباره بعمل آمد ،دولت وقت‌رامتوجه کرد که‌ارتباط مستقیم موسسه تجارتی ووابسته بازرگانی شوروی بابازرگانان گذشته‌ازمشکلات‌عدیده‌ای‌که موجود آورده واسباب شکایت تجار ایرانی شده‌است ، اساسا محل وابسته‌ی بازرگانی وشعبه‌ی آن درخیابان لاله‌زار کانون خطری راازنظرجاسوسی موجود آورده‌است که‌دائم باید پلیس مراقب فعالیت‌های مضره‌این‌لانه‌ی فساد وخطر بوده باشد ،دراین‌مورد بخصوص باید متذکر شویم که‌دولت اتحاد جماهیر شوروی سوسیالیستی یاغیان وعاصیان وخائنین راکه درایران شکست خورده وتار ومار شده‌بودند درخاك خود و نزدیك بمرزهای ایران نگاهداشته‌بود که‌در فرصت‌های‌مناسب ازوجود کثیف عناصر خائن که‌همه از قماش پیشه‌وری وهم پالکی اوبودند برای ضربت زدن بایران استفاده کند.

وفعالیت‌های جاسوسی که‌درداخله ایران ودرلانه فساد «یامنار» صورت میگرفت بطرز مرموزی مرتبط باوجود آن‌عناصر خائن وفراری‌بروسیه‌میگردید که‌دولت متوجه‌بود.

درمقابل دولت‌ایران سعی‌میکرد هیچگونه بهانه ودستاویزی باین‌همسایه متعدی وقلدر ندهد وبهمین نظربود موقعیکه مرحوم مشاور الممالك‌انصاری درمسکو برای عقدقرار دادبازرگانی مشغول مذاکره باشورویها بود وقرارداد راتنظیم کرد این شرط دولت شوروی رانیز پذیرفت که‌دولت ایران سازمان وکمیته روسهای سفید ضد شوروی رادرایران منحل کند.

دولت‌شوروی درسپتامبر ۱۹۲۷این خبر رابتوسط آژانس رسمی خودتاس منتشر کرد «تهران -درنتیجه مذاکرات بین دولت‌ایران وسفارت کبرای شوروی حسب الامردولت ایران کمیته‌مساعدت بافراریان‌روسی که‌ازطرف‌مهاجرین وروسهای سفید تشکیل و برخلاف قانون درتهران دایر بودبسته شده‌است «شتفکو» منشی کمیته توقیف وبعد مستخلص ولی تحت نظر اداره‌نظمیه واقع شده است.

ازتمام مهاجرین سفید که‌درادارات ایران خدمت میکنند التزام گرفته شده که بتشکیلات وکارهای سیاسی اشتغال نورزند ومخصوصا هیچگونه اقدامی بر ضداتحاد جماهیر شوروی ونمایندگان وی‌بعمل نیاورند.

«رومانوسکی» رئیس کمیته مساعدت بافراریان روسی که‌اخیرا تعطیل شده و «شتفکو» منشی کمیته مراسله مخصوصی بوزارت خارجه ایران‌ارسال ونسبت باقدام تعطیل کمیته اعتراض کرده‌اند ولی وزارت خارجه ایران طی مراسله رسمی بشرح ذیل‌رابرومانسکی ابلاغ‌نموده است که:

دولت ایران‌تاکنون‌اشکال‌دربذیرائی مهاجرین وفراریان روسیه نکردمولی ضمنا از ذکر این‌نکته ناگزیراست که‌دولت ایران بهیچوجه نمیتواند بمهاجرین مزبور اجازه بدهد درایران تشکیلات خاصی داشته‌باشند.

روسهای سفید فقط باید بهیداکردن مسکن اکتفا کرده واز توقف درایران سوء استفاده نکنند والا دولت ایران ناگزیر باقدامات جدی خواهد بود.

آقای پاکروان کفیل وزارت خارجه وقت‌ایران نیز درهمان اوان طی‌مراسله جوابیه مورخه هفتم شهریور خطاب باسلاوتسکی کاردار سفارت شوروی درایران اطلاع‌داد که: تشکیلاتی‌از طرف روسهای سفید برسمیت شناخته نشده وبهیچوجه باین قبیل اشخاص حق‌آنتریك وفسادرا نداده ونخواهد داد.»

این عمل دولت ایران بنابا‌عتراف خبرگزاری رسمی دولت‌شوروی در آن موقع بود ، یعنی درست همان‌موقع که‌لاهاك خانها ولاهوتیها واحسان‌اله خانها وپیشه‌وریها وغلام یحییها ودیگر خائنین وعناصر کثیف وبیوطن ومزدور بین‌المللی سوم رادولت اتحاد جماهیر شوروی سوسیالیستی چون‌مارهای گزنده وسمی در آستین خودبرای انداختن آنها بجان ملت‌ایران بپرورش میداد ولحظه‌ای‌هم فارغ‌ازاین اندیشه نبود که‌بهر نحو ممکن باشد باید ایران را بلعید وبرای عناصر مزبور ،درست در همانموقع که دولت ایران تمام سازمان کمیته روسهای سفیدرادر ایران منحل کرده‌بود ، دولت شوروی باداشتن معاهده مودت فوریه ۱۹۲۱ وباوجود فصل پنجم معاهده مزبور که نباید هیچیك از طرفین متعاهدین‌اقدام بتشکیل دستجات و گروهها بـرای ضدیت‌باطرف متعاهد دیگر درخاك خود بنماید ، یاغیان وطاغیان واشرار ومتمردین وخائنین را که‌از ایران بخاك روسیه شوروی فرار کرده‌بودند متشکل‌میساخت ودر آموزشگاههای وابسته بسازمان مهیب «ك.پ.او» انها راتحت تعلیمات جاسوسی قرار داده‌بود که‌بموقع وسر فرصت بایران گسیل دارد وسزای نیکی ملت‌ایران رابا ایجاد فتنه و آشوب وخونریزی بنماید وبرای وابسته بازرگانی خود تحصیل مصونیت سیاسی کرد تااو بتواند یك شبکه وسیع جاسوسی را درایران ویابهتر گوئیم ستون پنجمی رادرکشور ایران متشکل سازد وباسم تجارت‌وبازرگانی عناصر مزدورموسسه مشغول خرابکاری شوند.

دولت اتحاد جماهیر شوروی سوسیالیستی پیوسته میکوشید که ایران ازنظر تجارت واقتصاد ورشکسته باشد وسیاست دمپینك رادر روابط بازرگانی خود باایران باکمال‌شدت اجرا کرد که‌دریادداشت دیگر این موضوع‌رابررسی خواهیم کرد.

آگهی دعوت ازشرکت‌های حفاری

بنگاه مستقل آبیاری بمنظورحفرچاه های عمیق در سراسر کشور که حد اکثر در سال فعلا ۲۰۰ حلقه چاه خواهد بود از شرکت های حفاری داوطلب دعوت مینماید که بدفتر بنگاه مستقل آبیاری مراجعه و دفترچه شرایط وتجزیه کارهای مربوطه را که مجانا تسلیم‌داوطلبین خواهد شد اخذ و پیشنهادات خودرا بارعایت نکات زیر منتهی تا تاریخ آخر شهریور ماه در مقابل اخذ رسید بدفتر بنگاه تسلیم دارند .

۱ـ با تسلیم صورتی حاوی سرمایه واسامی مهندسین و مشخصات ماشین آلات و کارهائیکه‌تاحال انجام داده‌اند تعیین نمایند که با دستگاه های موجود خود چه مقدار چاه در ماه میتوانند حفر کنند (بفرض اینکه عمق متوسط هر چاه ۱۲۰ متر باشد) و در استان های مختلف کشور چند کارگاه میتوانند بوجود آورند ؟ بدیهی است‌در صورت اخیر باید مقدار کار مورد نظر و محل انجام آنرا صریحا ذکر نمایند .

۲ـ پیشنهادات مربوط به قیمت کار ها را که براساس واحد بهاء تعیین خواهد شد در دو ورقه جداگانه به تفکیك نقدی و اقساطی باین ترتیب تنظیم و تسلیم نمایند که یك پیشنهاد بر اساس واحد بهاء برای پرداخت نقدی و پیشنهاد دیگر باین فرض که قیمت کارهای انجام شده در پنج قسط مساوی پنجساله پرداخت گردد .

۳ـ پیشنهادات تا آخر شهریور ماه ۱۳۳۸ باید بدفتر بنگاه مستقل آبیاری تسلیم شود .

٤ـ هرگونه توضیحات از طرف بنگاه در اختیار مراجعه کنندگان گذاشته خواهد شد . ۱ـ۳ بنگاه مستقل آبیاری

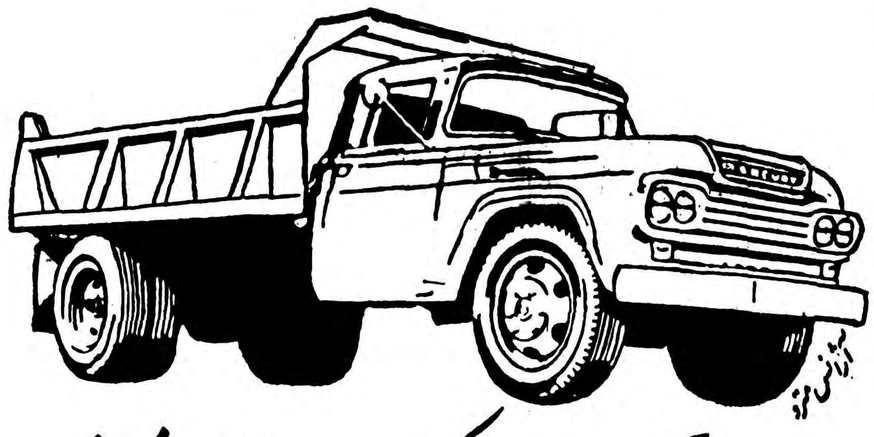

مرکوری کمپرسی دیزلی وبنزینی

ساخت کارخانهٔ فورد امریکا

نماینده انحصاری شرکت سهامی شبدیز خیابان سعدی تلفن های ۳۶۸۰۵ / ۳۶۲۷۱

آ ـ ۱۷۵۷۰

اهالی مهمان نوازترکمن صحرا از مهمانان عزیزخود با پپسی کولا
که مورد علاقه همیشگی آنهاست پذیرائی میکنند
پپسی کولا دوست همیشگی شما

آ ـ ۱۷٤۸٤

دفترفنی اتلانتیك

زیرنظر متخصصین فن

تهیه طرح برای تاسیس دهات جدید مطابق اصول نوین‌کشاورزی ـتسطیح اراضی ناهموار اطراف تهران بوسیله ماشین‌های‌سنگین‌ـ نقشه برداری تفکیك و قطعه بندی اراضی ـ تهیه طرح قنوات و پروژه‌های آبیاری تلفن ۳٦۹۲۵

آ ـ ۱۲۷٤۹ ۱ـ۳

در هرجا که هستید، در بیابانها
در دهات، در گردشگاههای
اطراف شهر ریش تراش
باطری دار
فیلیپس
بدون احتیاج به برق و آب و صابون صورت
شما را اصلاح میکند .
نماینده انحصاری :
شرکت سهامی فیروز ـ خیابان سعدی
PHILISHAVE

آ ـ ۱۷٤۸٦

ترانزالکترو

عایق های چینی
باکشش زیاد وکم راطبق
اسلوب دین آلمانی
تهیه میکند .

Budapest 62, P. O. B. 377
تلگرافی : Transelektro Budapest

نماینده انحصاری :
شرکت سهامی الکتریکال : پاساژ سعدی خیابان سعدی ـ تلفن ۳۵٤۹۵

ترانزالکترو
شرکت بازرگانی مجارستان برای لوازم الکتریکی

Parker 61

الهام از طبیعت

تحول جدید در نوشتن

پارکر ٦۱

بالوله های مویین

همانطور که نیروی جاذبه طبیعت جریان خاك رادر این(ساعت خاکی‌قدیمی) کنترل میکند در **پارکر ٦۱** از نیروی طبیعی برای کنترل‌جریان جوهر استفاده شده است .

پارکر ٦۱ شاهکار قلمهای خودنویس‌طوری ساخته شده که فقط بمیزان معینی پر میشود وبعداً جوهربمخزنی که بوسیله خلاء کنترل میگرددهدایت‌خواهد شد اینجاست که ازچکیدن وتراوش جوهر جلوگیری میشود وتنها موقع نوشتن یعنی وقتیکه‌نوك قلم باکاغذ تماس‌پیدا نماید جوهر جریان یافته و خط تمیز ویکسانی مینویسد .

پارکر ٦۱ کاملا محکم وضد ضربه و هیچ چکه نمیکند واین مزایا در اثرهمان لوله‌های موئینی است که در ساختمان آن بکار رفته است .

پارکر ٦۱ بدلائل زیر بر سایر قلمهای مشابه برتری دارد

ضد ضربه
مخزن جوهر آن در مقابل ضربه مقاومت دارد

کاغذ را لك نمیکند
چون جریان جوهرمخزن تحت کنترل است

خود بخود پرمیشود
بدون آنکه انگشتان راآلوده کند

ساختمان آن ساده است
اجزاء پیچیده که محتاج رسیدگی زیاد باشد ندارد

پارکر ۲۱ سوپر — پارکر ۵۱ — پارکر ٦۱

محصولات شرکت پارکر

قلمی که بااطمینان خاطر میتوان هدیه‌دادو داشتن آن‌مایه‌مباهات‌است

آ ـ ۱۷۵۱۲

قدر زر زرگر شناسد قدر گوهر گوهری
ماشین نویسهای خبره و باتجربه
قدر اپتیما را می شناسند

نمایندهٔ انحصاری : شرکت سهامی بازرگانی آرین ـ خیابان بوذرجمهری سرای حافظ تلفن ۵۰۰۹۱ تا ۵۰۰۹۴

محل فروش شرکت سهامی تحریرایران چهارراه اسلامبول لاله‌زار تلفن ۳٦۲۲٤ تجارتخانه حسن کاشانی خیابان نادری چهارراه قوام‌السلطنه تلفن ٤۰۷۵۷ تجارتخانه حاجی اسمعیل افشار بازار امین‌الملك تلفن ۲۱۳۰۱

براهنمائی جوانی که اغفال شده بود

بقیه ازصفحه اول

شدید قلبی که دارم معاف ازخدمت نظام میدانستم و وقتی که دیدم این شخص بدون اینکه مرا به اداره نظام وظیفه ببرد ومعاینه‌ای از من بشود ورقه معافیت مرا بمن داد ، این فکر برایم پیش آمد که شاید این برگ تقلبی باشد وباین جهت تصمیم گرفتم که‌بمراجع صلاحیتدار مراجعه کنم

امضای جعلی

روزشنبه گذشته جعفریان‌برای‌انجام کارهای مربوط‌به‌مسافرت‌خودباداره نظام وظیفه نزد سرهنگ نوائی‌رئیس بازرسی مراجعه کرد و شرح ماجرا را بایشان گفت .رئیس بازرسی‌اداره نظام وظیفه متوجه شد که این‌برگ معافی جعلی است زیرا امضای آن مربوط به سرهنگ بهبهانی رئیس سابق حوزه نظام وظیفه قزوین‌است درحالیکه در تاریخ صدور این برگ سرهنگ بهبهانی در تهران بوده و رئیس حوزه نظام وظیفه قزوین شخص دیگری بوده است .

اتفاقا درآنموقع سرهنگ بهبهانی رئیس سابق حوزه نظام وظیفه قزوین درادارہ نظام وظیفه بوده وفورا به‌اطاق رئیس بازرسی خواسته میشود وبرگ معافی جعلی بنظروی‌میرسند .

سرهنگ بهبهانی به‌خبرنگارما امروز گفت :بمحض‌دیدن ورقه‌ایکه باامضای من‌ولی درتاریخی که‌من درقزوین نبوده‌ام صادر شده متوجه شدم که باندی این برگ راجعل کرده‌است . دراینموقع جعلی بودن برگ معافی برای‌افسران نظام‌وظیفه محرز‌میگردد.

میدانستم جعلی است

پس‌از مسلم شدن اینکه برگ‌معافی تقلبی است از آقای جعفریان بارنده برگ معافی تحقیقات شروع میشود. جعفریان بطور تفصیل برخورد خود را باحسین ثنائی ودادن هزارتومان و گرفتن برگ‌معافی راشرح میدهد و تاکید میکند که‌چون من به جعلی بودن این برگ پی‌بردم وخودراواقعا معاف ازخدمت میدانستم وازطرفی‌هم برای ادامه تحصیل عازم خارج بودم لازم دانستم که‌باطلاع مقامات‌مسئول برسانم تاازادامه کار خلاف قانون چنین افرادی جلوگیری شود .

معافی لازم نبود.

نکته جالبی که امروز برای‌جعفریان روشن شد، این بود که‌وی میتوانسته است بدون دریافت برگ معافیت‌عازم خارج برای تحصیل بشود وفقط با مراجعه باداره نظام وظیفه ودریافت برگ آماده بخدمت اشکال قانونی کاروی رفع میشد .

مارااراهنمائی کرد .

آقای سرهنگ نوائی‌رئیس‌بازرسی اداره نظام وظیفه عمومی بقیه ماجرا رابرای خبرنگار ماچنین تعریف کرد :

وقتیکه جعلی بودن برگ معافی‌برای مامسلم شدوازطرفی ملاحظه کردیم که جعفریان سوء نیتی نداشته و نمیخواسته کارخلاف قانونی انجام شود، بااستفاده از راهنمائی های‌وی به تعقیب جاعل یاجاعلین پرداختیم .

صحنه سازی

سرهنگ نوائی اضافه کرد که:

بنا باظهار انوشیروان جعفریان ، جوانی بنام حسین ثنائی بااو در تماس بوده وباین جهت برای اینکه حسین ثنائی رادرحین ارتکاب جرم واثبات عمل خلاف قانون دستگیر کنیم، اقدام به صحنه سازی جالبی کردیم .

بدین معنی که ابتدا از دادستان تقاضای نماینده کردیم وسپس‌جوان دیگری که خودرا مشمول معرفی کند باتفاق آقای اسمعیلی نماینده دادستان که خودرا برادر مشمول معرفی میکرد وانوشیروان جعفریان بمنزل حسین ثنائی اعزام داشتیم.

این هیئت باحسین ثنائی ملاقات کردند وتقاضای خودرا مبنی بر گرفتن‌برگ معافیت برای‌آن جوانیکه همراهشان بود باواظهار داشتند.

حسین‌ثنائی اظهارمیدارد‌که من در تمام ادارات دست دارم ومیتوانم هر کاری‌که بخواهید انجام دهم،ازجمله گرفتن برگ معافی برای این جوان، وانجام این کار نیز هزار تومان خرج دارد‌که بایستی به همدستان خود درنظام وظیفه بدهم .

این‌اظهارات درحضورنماینده‌دادستان‌جرم حسین ثنائی را ثابت نمود و در نتیجه نماینده دادستان اقدام‌بنوشتن صورتجلسه و جلب حسین ثنائی

ماجرای دیگر

در این میان ماجرای دیگری کشف شد بدین معنی که معلوم شدحسین ثنائی از این قبیل کارها زیاد کرده است وشخص دیگری که دکتر دندانساز است برای پیدا کردن کار در ادارات دولتی به این شخص‌مراجعه وهزار ودویست تومان هم بوی‌داده است ودر مقابل سفته‌ای بتاریخ آخر شهریور گرفته که اگر تا آن تاریخ کار استخدامی وی انجام نشود حسین ثنائی ملزم باسترداد مبلغ بالا باشد .

دکتر نامبرده نیز از سرهنگ‌نوائی تقاضا داشت که ترتیب وصول پول وی داده شود زیرا این شخص‌تاکنون عملا کاری نکرده و حالا هم که گیر افتاده باالطبع کار وی درست نخواهد شد وپول اورهم از بین خواهدرفت .

من واسطه هستم

حسین ثنائی بعد از جلب به‌اداره نظام وظیفه مورد بازپرسی قرار گرفت .

حسین ثنائی در اظهارات خودادعا کرد که اینگونه کارها را شخص دیگری بنام حسن منشی‌زاده انجام میدهد ومن فقط واسطه هستم واز هزار تومانی که از آقای جعفریان گرفتیم هشتصد تومان آنرا به منشی‌زاده داده‌ام .

متواری است

بااین اظهار ات تصمیم به جلب حسن منشی‌زاده گرفته میشود .

حسین ثنائی اظهار داشته که منشی‌زاده را در منزل مسکونی او ملاقات میکرده ،باین جهت به‌منزل مسکونی منشی‌زاده در خیابان بی‌سیم میروند ولی معلوم میشود که وی چندی است منزل خودرا فروخته و رفته است .

در این موقع حسین ثنائی اظهار میدارد منشی‌زاده برادری دارد که در فروشگاه شهربانی ، کار میکند. برای پیدا کردن‌محل اقامت منشی‌زاده به‌برادر وی مراجعه میشود .

برادر منشی‌زاده اظهار میدارد که من بابرادرم هیچگونه ارتباطی ندارم واز محل سکونتش هم بی اطلاع هستم .

باین‌ترتیب عامل‌اصلی‌هنوز دستگیر نشده ومامورین درتعقیب وی هستند وبطوریکه گفته میشود حسن‌منشی‌زاده سوابقی نیز در امر جعل برگ معافی، گواهینامه رانندگی و غیره دارد .

پرونده تنظیمی و حسین ثنائی قبل از ظهر امروز تحویل دادستانی‌ارتش داده شدند .

شرایط جدید افتتاح حساب پس‌انداز مسکن

بقیه از صفحه اول

۲ـداوطلب میتواند هرموقع‌بحساب خود پول بگذارد ـولی مبلغ آن باید پانصد ریال یا ضریبی از پانصد ریال باشد .

تبصره ۱ـبرای‌شخصیت‌های‌حقوقی وهمچنین صغیر یا مهجور میتوان با رعایت مقررات قانونی حساب باز نمود .

تبصره ۲ـ برای هر شخص حقیقی یا حقوقی بیش‌از یك حساب نمیتوان باز کرد .

فصل‌دوم ـبهره پس‌انداز و طرز احتساب آن

۱ـبموجودی حساب پس‌انداز طبق مواد ذیل‌سه‌درصد بهره در سال تعلق میگیرد که‌در پایان اسفند ماه هرسال محاسبه وباصل اضافه میشود

۲ـمبداء بهره برای هر مبلغ که‌از طرف پس‌انداز کنندگان پرداخت میشود اول ماه بعد می باشد و در محاسبه بهره کلیه ماههاسی روز در نظر گرفته میشود .

۳ـکسور پانصد ریال که ممکن است براثر احتساب‌بهره بدست‌آید اگر بوسیله دارندگان حساب با پرداخت مبلغ کمبود به پانصدریال تمام برسد از اول سال به نسبت پانصد ریال به آن تعلق میگیرد ـ در غیر اینصورت برای کسر مذکور بهره حساب نمیشود .

فصل سوم ـبرداشت از حساب پس‌انداز

۱ـپس‌انداز کنندگان میتوانند در هرنوبت پانصد ریال یا ضریبی از پانصدریال ازموجودی حساب خود برداشت نمایند بشرط‌آنکه هیچگاه مانده حساب آنان از دو هزار ریال کمتر نشود ـبمبالغ برداشتی درهر ماه از اول همان ماه بهره تعلق نمی گیرد .

۲ـدرصورتی که درخواست‌برداشت بمیزانی باشد که‌مانده حساب از دو هزار ریال کمتر شود تمام موجودی بصاحب حساب مسترد و حساب راکد میشود .این حساب بشرط پرداخت اقلا دو هزار ریال بصورت عادی در می آید .

۳ـدر هرموقع از سال که حسابی راکد شود بابت آن سال بهره‌ای پرداخت نمیشود .

فصل چهارم ـپرداخت وام‌بدارندگان حساب پس‌انداز مسکن

۱ـدارندگان حسابهائی که اقلا دوسال از تاریخ افتتاح حسابشان گذشته باشد میتوانند بمنظورتعمیر تکمیل ـمساختمان ـیا خرید مسکن درخواست‌وام از صندوق بنمایند .

۲ـحداکثر میزان‌وام قابل‌پرداخت یك برابر ونیم آخرین موجودی‌دو سال قبل صاحب حساب می باشد مشروط باینکه این موجودی ظرف دوسال موصوف کم نشده باشد که در اینصورت حداکثروام یك برابر ونیم حداقل موجودی ظرف دوسال گذشته است ودرهرحال بهرصاحب حساب بیش‌از یك میلیون ریال وام داده نمیشود .

۳ـپس‌انداز کنندگانی که حداقل مدت چهارسال‌از ابتدای‌افتتاح حساب یا پس‌ازآن هرماهه‌مرتبا مبلغ معینی بحساب خود پرداخته وبرداشت ننموده‌اند حق خواهند داشت بمیزان یك برابرونیم موجودی پایان‌مدتی که به ترتیب‌فوق عمل نموده‌اند وام دریافت دارند .

۴ـ بهره وام شش درصد درسال می باشد که هنگام پرداخت تاآخر اسفند ماه همان سال‌حساب وباصل اضافه میشود ودر ابتدای فروردین سالهای بعد هم نسبت بمانده پایان اسفند ماه سال گذشته محاسبه و بمانده بدهی افزوده میگردد .

۵ـحداکثر مدت وام پانزده‌سال و برای کارمندان دولت وسازمانهای وابسته به‌آن که‌خانه ششدانگ‌ملکی نداشته باشند بیست سال است .

تبصره ـ مبداء برای احتساب مدت وام روز اول ماهیست که وام درآن ملا پرداخت شده

۶ـوام پرداختی وبهره متعلقه باید ظرف مدت مقرر باقساط ماهانه متساوی واریز گردد ومبلغ هرقسط نباید از پانصد ریال کمتر باشد .

۷ـوام در مقابل رهن مستقل‌شش دانگ به ثبت رسیده و مورد قبول صندوق پرداخت میشود و میزان‌آن نمیتواند از شصت درصد ارزش عادلانه گروگان تجاوز نماید .

۸ـوام وپس‌انداز مربوط جمعا باید بمصرفی‌برسد که‌مورد موافقت صندوق واقع شده است .

۹ـنوبت استفاده از وام باتوجه‌به تاریخ وصول درخواست بصندوق تعیین میشود

فصل پنجم ـجایزه وامتیاز

۱ـدر فروردین هرسال بحساب هائی که‌موجودی پایان سال گذشته آنها اقلا بیست هزار ریال بوده جوایزی بقید قرعه داده میشود ـ میزان جوائز قبلا بوسیله جراید اعلام میگردد .

۲ـچنانچه‌خانه‌های ساخته‌شده‌ای‌در اختیار بانك‌رهنی‌ایران باشدواجدین شرایط دریافت وام در خرید این خانه‌ها اولویت دارند .

فصل ششم ـمتفرقه

۱ـ وثیقه وام از طریق صندوق در مقابل حوادثی که تعیین میشودبرابر مبلغ‌وام بحساب وام گیرنده بیمه‌می شود .

۲ـحساب پس‌انداز مسکن قابل انتقال نیست .

۳ـمقررات صندوق باید هنگام گشایش حساب و همچنین موقع امضای قرار دادوام بامضای داوطلب برسد .

فصل هفتم ـتغییرات وآگهی ها

۱ـچنانچه‌در آینده تغییراتی در مقررات صندوق‌پس‌انداز مسکن‌داده شود شامل‌حسابهای‌باز شده‌نخواهد شد مگر آنکه صندوق و صاحب حساب متفقا آنرا قبول نمایند .

۲ـمواد لازم بوسیله جراید باطلاع عموم میرسدودرصورت لزوم‌چگونگی تفصیلی آن در محل‌صندوق آگهی میگردد .

۳ـاشخاصی که هم اکنون دارای حسا ب‌مفتوح می باشند میتوانند با قبول مقررات جدید از تسهیلات آن برخوردار شوند ـدر اینصورت کلیه وجوه پس‌انداز شده و بهره متعلقه وهزینه امضای قرار داد آنان به موجودی حساب پس‌اندازشان اضافه میشود وتاریخ افتتاح حساب آنها همان تاریخ‌اولیه خواهد بود .

اعلامیه نظام وظیفه

بقیه ازصفحه اول

بنزدیکترین حوزه محل اقامت‌معرفی نمایند در صورتیکه سرباز بلامانع تشخیص داده شوند در موردتنبیه ومحکومیت آنان‌باضافه خدمت‌ارفاق قانونی خواهد شد .

۲ـ جلب مشمولین متمکن و متنفذ که تااین تاریخ بتداکرات این اداره بی‌اعتناء بوده‌اند مورد توجه مخصوص بوده واین قبیل مشمولین چنانچه شخصا خودرا تا اول شهریور ماه سال جاری معرفی ننمایند در هرموقع که جلب‌شوند بلافاصله به خدمت اعزام وبمدت ایام غیبت باضافه خدمت سربازی محکوم میشوند .

۳ـ نظربانیکه اکیپهائی که دارای کارت معرفی‌نامه مخصوص میباشند مجاز هستند که بامراجعه بکارگزینی ادارا ت‌و موسسات و بنگاههای دولتی و ملی وکارخانجات از جوانانیکه در سنین مشمولیت میباشند دفتری چه انجام خدمت سربازی ویابرگ معافیت قانونی مطالبه ودر صورت عدم‌ارائه مدارك فوق آنانرا جلب وبخدمت اعزام دارند علیهذا شایسته است کلیه جوانانی که از لحاظ قیافه مشمول بنظر میرسند وشناسنامه وهرگونه مدرك معافیت از خدمت نظام‌وظیفه ویادفترچه انجام خدمت دارند همیشه همراه داشته باشند تادر برخورد بمامورین‌اجرائیات‌واکیپهای منظور ارائه دهند تابدون جهت مزاحمت آنان وبستگانشان فراهم نگردد ضمنا محصلینی که مشغول تحصیل میباشند حتما بایستی‌کارت تحصیلی همراه داشته باشند ودر صورت عدم ارائه کارت تحصیلی جلب خواهند شد واشخاصیکه از نشان دادن مدارك معافیت قانونی یاشناسنامه بهر عنوان خودداری نمایند چون تصدیق اظهارات آنان برای مامورین‌مقدورنمیباشد بناچار جلب خواهند شد .

۴ـبرای مزید اطلاع‌مشمولین که ممکن‌است ازقانون نظام‌وظیفه‌می‌طلاع باشند قسمتی ازماده ۱۶۱ ومواد۱۶۲ و ۳۷۳قانون بشرح زیر اعلام‌میگردد.

(ماده ۱۶۱)اشخاص زیر بیك الی دوماه زندان قابل‌ابتیاع‌محکوم‌خواهند شد .

بند (د) کسانیکه برای تثبیت‌تکفل اشخاص شهادت کذب داده‌باشند .

بند (ه) اشخاصیکه نفرات فراری ازخدمت راعالما وعامدا استخدام‌کرده باشند .

بند (و) اشخاصیکه‌درموقع جنك و بسیج مطابق این‌قانون موظف بکمك وهمراهی باعائله سربازان بوده وبدون عذرموجه خودداری نموده‌باشند .

ماده ۱۶۲) چنانچه استخدام‌اشخاص نامبرده درماده بالااز طرف‌مقامات‌رسمی بعمل‌آمده‌باشد‌مجازات‌مقرره‌درحق‌روسای کارگزینی وآمراستخدام آنها معمول خواهدشد وانواع استخدام اعم ازروز مزد و کنتراتی . خدمات خصوصی ویاعمومی یااداری بطورکلی مشمول مقررات نامبرده خواهند بود .

(ماده ۳۷۳)هردهبان وهریك از معتمدین محلی وکارمندان مجلس سربازگیری ومامورین کشوری (اعم ازدولتی وشهرداری) که‌بمناسبت‌موقعیت خودوسیله معافیت شخصی راازخدمت نظام درغیر موارد مقرره قانونی فراهم آورند ویادر غیر موارد مذکور معافیت کسی راقبول ویاتجویز نماید بحبس عادی ازیك الی سه‌سال محکوم‌خواهد شد واگر فراهم آوردن وسیله معافیت ویا قبول ویاتجویز معافیت دراثراخذ رشوه بوده باشد مرتکب بکیفر مرتشی محکوم خواهدشد . ولواینکه معافیت درموارد مقرر قانون قبول یاتجویز شده‌باشد .

درخاتمه باتوجه بمواد نامبرده‌شده ودرنظر گرفتن تنبیهات‌ومزاحمت‌هائیکه درصورت عدم معرفی پس‌از جلب متوجه مشمولین واقوام آنان خواهدشد انتظار دارد که‌کلیه مشمولین غائب‌تااول شهریور ماه شخصا خودرابنزدیکترین حوزه معرفی ووضع مشمولیت خودرا روشن نمایند .

رئیس‌اداره نظام‌وظیفه عمومی‌سریپ مرتضی اخوی

بازدیدوزیر کشور

بقیه از صفحه‌اول

فخار فراهم شود . این محل در چهارده کیلو متری تهران واقع شده‌است واکنون‌شهرداری‌مشغول تقسیم‌محل وانتقال‌کوره‌ها میباشد

آقای گورنك رئیس صنف‌فخار امروز گفت : بلافاصله‌پس ازتعیین محل ،کوره‌ها باین مکان جدید انتقال خواهند یافت ابتدا صنف فخار نسبت به انتقال سی کوره خاموش فعلی اقدام میشود وسپس بافرصت کافی کار انتقال بقیه کوره های اطراف تهران انجام میگیرد .

وی همچنین افزود که پرداخت وام های طویل المدة از طرف دولت کمك موثری برای بهبود وافزایش محصول خواهد نمود و صنف فخار میتواند با دریافت‌این قبیل کمك‌ها به‌تاسیس کوره‌های خودکاراقدام نمایدوسطح زندگی کارگران را نیز بالا برد .

امروز حواله های یخ و میوه و آب برای تقسیم بین کارگران کوره‌ها صادر شد واز صبح فردا بوسیله کامیون در محل کوره ها بین کارگران توزیع می‌شود .

دربانگاه اطلاعات

دیشب در باشگاه اطلاعات‌مجلس تودیعی بمناسبت عزیمت آقای اسداله رائه‌پور عضو قسمت تصحیح روزنامه که برای ادامه تحصیل‌در رشته روزنامه نگاری‌بامریکامسافرت می‌نماید بر پا بود وکلیه‌سردبیران ودبیران وکارمندان موسسه حضور یافته بودند .

در این جلسه سناتور مسعودی‌مدیر موسسه از توفیقی که نصیب آقای رائه‌پور شده اظهار خوشوقتی‌نمود. ومجلس ضیافت و تودیع تا ساعت ۹ادامه داشت .

تصمیمات کنگره

بقیه از صفحه‌اول

رئیس سازمان تندرستی جوانان و تربیت بدنی ایران در گروه تربیت بدنی کنگره فرهنگیان کشورحضور یافت واز فعالیت و همکاری‌مربیان ورزش ومتصدیان امور تعلیم و تربیت فرهنك شهرستانها تشکر نمود وگفت مربیان و متصدیان ورزش شهرستانها از فعالترین و زحمت‌کش‌ترین افراد فرهنگی‌هستند وباایمان کامل درتربیت‌نسل جوان می‌کوشند .

آموزش بهداشت

امروز خانم هورآسا شکوه‌رئیس اداره آموزش بهداشت عمومی وزارت بهداری در کنگره فرهنك پیرامون اهمیت تدریس روشهای آموزشی بهداشت در دانشسراها سخنرانی جالبی ایراد کرد .

درسازمان برنامه

آقای دکترعبدالمجیدمجیدی‌بریاست دفتر بودجه سازمان برنامه‌منصوب شد .

شادروان سرکار سرهنك ۲ نصراله افشار قاسملو

برای خانواده سرپرست دلسوز وبرای آشنایان دوست مهربان بود. ذوق ادبی وخط بسیار خوب داشت. بموسیقی آشنابود. شکار چی ماهری بود. بدرستی انجام وظیفه نموده بود. فقدان‌ایشان موجب تاثرفراوان‌گردید. خداوندبه بستگان مخصوصا خانم مادر. خانم همسر وفرزند ایشان جمشید وبرادران وخواهران گرام شکیبائی عنایت فرماید .

۱۳۳۹۱ **سرهنك ستاد ناصرتقفی وبانو**

مصیبت های متوالی وارده به خانواده هـای محترم آزموده ـ رازپوش ـ عقیلی وآموزگار رابعموم افراد فامیل های مذکور مخصوصا به تیمسار سرلشگر حسین آزمـوده دادستان محترم ارتش تیمسار سرتیپ اسکندر آزموده و تیمسار سرتیپ دکتر عقیلی وجناب آقای ابوالحسن‌آزموده ازصمیم قلب تسلیت عرض نموده بقاء وعزت وطول عمر فرد فرد بازماندگان رااز خداوند متعال خواهانیم .

سرهنك مهدی آویـ سرگرد پرویزـ ستوان ۱ سید امیر صفویانـ ستوان ۱ محسن آصف نیا

بانهایت تاثر وتالم درگذشت جانگداز شادروان دکتر حسن رازپوش رابخانواده محترم‌رازپوش ـ عقیلی‌ـآزموده ـ پویژه تیمسار سرلشگر آزموده تسلیت عرض مینماید .

غلامرضا قادری‌ـ حسن قادری ـ سروان محمد قادری ـ ستوان یکم علی قادریـ ستوان دوم منصور قادریـ جلال قادری

آ‌ـ۱۳۲۸۱

بدینوسیله ضایعه اسفناك درگذشت شادروان محمدعلی افشار رابا قلبی آکنده ازاندوه وغم ببازماندگان آن مرحوم بخصوص به بانو بهجت خانم افشار وجناب آقای شریف افشار (شریف الملك) صمیمانه تسلیت میگوئیم .

دکتر بنیامین درقازاریان و خانواده

جناب آقای قریب مصیبت وارده بشما وخانواده محترمتان تسلیت گفته ویقین بدانید درغم این ضایعه عظیم با شما شریك وهمدردم .

مدیر دبستان شاه عباس کبیرـ اقدس معینیان

تیمسار سرلشگر آزموده دادستان محترم ارتش مصیبت وارده رابا منتهای تاسف‌وتاثربه تیمسار معظم تسلیت عرض نموده ازخداوند بزرك‌تندرستی وشادکامی‌آن ریاست‌محبوب وبقاء خاندان ارجمند راآرزومندیم .

رشتـ سرهنك فرجاء ـ سرهنك اسدیـ سرگرد پرسادمهر

آ‌ـ۱۷۶۷۶

از امروز در سینماهای

رادیو سیتی ـ ایران

بزرگترین فیلم پرهیجان‌وپرآنتریك‌اززندگی‌قمارباز انیکه‌سراسرجلگه‌پهناورمسوری رابامردان مسلح‌وعملیات قهرمانی خود درآتش بیداد می‌سوزاندند

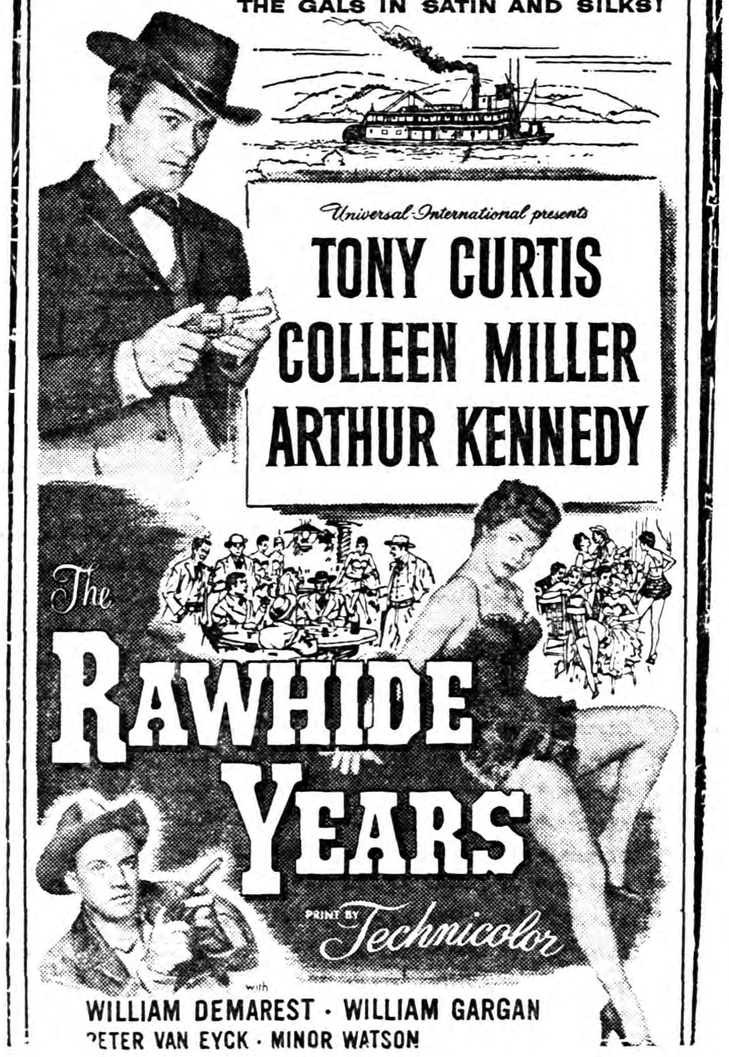

قمار و عشق

رنگی ـ دوبله بفارسی ـ باشرکت :

تونی کرتیس ـ کلین میلر ـ آرتیر کندی

برای آیزنهاور اتومبیل پیدا نمیشود

برای خروشچف چندتیر باید شلیك شود ـ خروشچف رئیس دولت است یانه

دنیای خبرهای خارجی

سفر آینده پرزیدنت آیزنهاور به بن اشکالات پیش بینی نشده‌ای برای مقامات آلمان غربی وهمچنین سفارت ایالات متحده دربن بوجود آورده است .

از جمله این اشکالات موضوع اتومبیلی است که باید رئیس‌جمهوری ایالات متحده را از فرودگاه بشهر آورد . صدر اعظم آلمان فدرال مایل است بااتومبیل خود که مرسدس شکاری است و گنجایش سه نفررا دارد ایزنهاور را به شهر بیاورد.

بادر نظر گرفتن اینکه علاوه بر رئیس جمهوری ایالات متحده وصدر اعظم آلمان مترجم کارآگاه رساننده بایستی دراین اتومبیل سوار شوند استفاده ازآن ممکن نیست زیرا اگر از آوردن راننده نیز صرفنظر شود وکارآگاه رانندگی رابر عهده بگیرد باز جای نشستن مترجم نیست واین کار بادر نظر گرفتن اینکه ادنائر انگلیسی نمی داند غیر ممکن است.

اتومبیل سفیر امریکا که یك اتومبیل کادیلاك بزرگی است‌جای کافی‌دارداما این اتومبیل کروکی نیست وایزنهاور علاقه دارد از اتومبیل کروکی استفاده کند تا بتواند درآن ایستاده به‌ابراز احساسات مردم پاسخ گوید .

چند تیر

بـرالی مقـامـات واشـنـگتن این‌سئوال پیش‌آمده که باچه‌تشریفاتی از خروشچف نخست وزیر شوروی هنگام ورود به امریکا استقبال‌نمایند وآیا شلیك توپ لازم است یانه .

هرگاه خروشچف رئیس کشور بود بر طبق رسوم معموله می بایستی ۲۱ تیر توپ شلیك شود ودر خیابانهای واشنگتن نیز مراسم رژه صورت گیرد وضیافتی به شام از طرف رئیس‌جمهوری بافتخار وی داده شود و خروشچف نیز ضیافتی در سفارت بافتخار رئیس جمهوری بدهد در حالی که رئیس‌کشور شوروی قانونا مارشال کلمنت‌وروشیلوف می باشد اما برای خروشچف که رئیس دولت است باید ۱۹ تیر توپ شلیك شود ولی مراسم رژه ودادن ضیافت به ناهاردر کاخ سفیدضرورت ندارد .

پرزیدنت ایزنهاور تصمیم دارد از خروشچف در فرود گاه استقبال نماید زیرا وی عملا فرد اول شوروی است.

اختراع جدید

اتومبیل‌ها بدنده وکشتی‌ها بزغال احتیاج نخواهند داشت

انگلستان بزرگترین اختراع انقلابی پس‌از جنك خودرا بمعرض نمایش میگذارد

لندن ـ یونایتد پرس ـ قرار است هفته آینده بریتانیابزرگترین‌اختراع انقلابی پس از جنك خود را افشا نموده و پرده از روی«صندوق‌بیکن» بردارد .

این اختراع یك محفظه تولیدنیرو میباشد که قابل حمل بوده واستفاده از آن سبب خواهد شد که اتومبیل ها دیگر احتیاجی به دنده نداشته وکشتی ها بی نیاز ا ززغال سنك و مازوت گردیده وترنهای‌الکتریکی بدون سیم هوائی قادر بحرکت گردند .

مخترع این «جعبه‌جادو»یك‌دانشمند انگلیسی است بنام بیکن که استاد دانشگاه کمبریج است این منبع نیروی سربسته تقریبا میتواند هر اسباب ووسیله مکانیکی رابحرکت آورد .

مانند باطری

این «صندوق بیکن» مانند باطری است که احتیاج به شارژ ندارد ولی نیرو را با فعل و انفعالات شیمیائی و بوسیله اکسیژن و ئیدرژن تحت فشارتولید میکند این‌صندوق نیرو کارش با آرامی و بدون صدا و عمر آن ظاهرا نامحدود است .

صاحبان صنایع امریکا بلافاصله پس از اطلاع ازاین‌اختراع‌پیشنهادات متعددی برای خرید امتیاز آن‌داده وقرار است که امریکا بمقدار زیاد از این«صندوق جادو»تولیدودراختیار عموم گذاشته شود .

یکسال

بیکن تصور میکند که در مدت یکسال این «جعبه نیرو» قادرخواهد بود . که اتومبیلی‌را با انرژی‌خود بحرکت در آورد .

انتظار میرود هفته آینده‌دردانشگاه کمبریج یك اتومبیل کوچك که با قوه دستگاه جدید کار میکند بمعرض نمایش گذاشته شود .

محاکمه دکتر یزدی در دادگاه جنحه

دکتر یزدی باتهام منازعه درزندان ومضروب‌کردن یکی‌از مامورین تحت‌تعقیب‌میباشد

صبح‌امروز بنا بتعیین وقت قبلی قرارجود دکتر مرتضی یزدی که‌در دادگاه نظامی باعدام محکوم شده و حکم صادره‌بایکدرجه تخفیف‌بحبس ابد تبدیل شده‌بود اززندان قصر بدادگستری اعزام شود تادرشعبه ۱۹ دادگاه جنحه محاکمه شود .

نزاع‌درزندان

دکتریزدی چندسال قبل درزندان بامامورین زندان منازعه کرده ویکی ازآنهارامضروب کرده‌بود وبهمین‌اتهام پرونده‌موی‌بدادگستری ارجاع شده و پس‌از اینکه چندین‌بار بعلت عدم‌حضور متهم واستعفای وکیل مدافع‌محاکمه‌وی بتاخیر افتاده ودادرسی بامروز موکول شده بود.

تجدیدوقت

ساعت نه‌ونیم صبح‌دکتریزدی باتفاق سه‌مامور مسلح زندان و یك‌افسر بشعبه ۱۹دادگاه جنحه آمد و چون وقت دادرسی ساعت ۸ صبح تعیین شده‌بود لذا وقت دادرسی ببعدموکول شد .

«افتخار» در حوض

روزی نمیگذرد که پزشکان‌قانونی از جنازه دو یاسه طفل که در حوض افتاده و خفه شده اند معاینه‌نکنند. یکی از قربانیان حوض پسر بچه چهارساله ای بنام افتخار هدایتی فرزند آقا میر ساکن باغ‌فردوس بود که عصر دیروز دکترسلطانی جنازه ویرا معاینه کرد .

«حسن‌خیك!» دزدتربیت میکند

جوان ۱۶ساله‌ای که هنگام سرقت دستگیر شده دراین‌باره اطلاعاتی دراختیار مامورین گذاشت

عصر دیروز مامورین کلانتری۲۵ با کمك ساکنین خیابان شمیران باغ صبا جوان ۱۶ ساله‌ای را به اتهام سرقت دستگیر کرده با یك گونی از اموال مسروقه به کلانتری تحویل دادند .

تامین مخارج خانواده

این جوان در بازجوئی خودراجمشید معرفی کرد وماجرای سرقت رابرای افسر نگهبان تعریف نمود ، اوگفت: سال گذشته پس‌از اینکه پدرم مرد مخارج دو برادر کوچك ومادرم به عهده من‌افتاد ومن برای تامین مخارج خانواده ام پیش یك نقاش ساختمان مشغول کار شده و روزی پنج تومان می گرفتم . چند روز قبل استاد من برای دیدن مادرش به رشت رفت و من بیکارشدم روزها برای پیدا کردن کاربه قهوه خانه ها می رفتم ودراین قهوه خانه ها با شخصی بنام «حسن خیك» آشنا شدم . دیروز «حسن خیك» مرادر خیابان دید وبه خوردن بستنی دعوت کرد . بعد بمن گفت که‌باهم به باغ صبا برویم ، من قبول کردم اودر میان راه قول داد که برایم کاری پیدا خواهد کرد . در باغ صبا حسن خیك با چند پسر بچه که معلوم بود محصل هستند سلام و احوال پرسی کردو برایشان بستنی خرید وبا آنها برای روز بعد وقت ملاقات گذاشت .

جمشید پرده از کار حسن خیك برداشت

بچه‌ها بکار خانه بروید

چند قدم دورتر دو پسر بچه‌ایستاده بودند ، «حسن خیك» این دونفررا بمن معرفی کرد وگفت : برای اینکه پول خوبی گیر بیاریم باید بکارخانه سنك کوبی دستبردی بزنیم . حسن سپس ماسه نفر را بداخل کارخانه فرستاد و گفت : من‌در همین نزدیکی می ایستم ووسیله‌ای برای بردن اثاثیه تهیه می کنم شماها بکارخانه بروید وماشین های سنك و دفاتر وپولهای صندوق کارخانه‌را جمع کنیدوگیاورید ما دستور حسن را اطاعت کردیمولی در حین سرقت مدیر کارخانه سر رسید وما پابه فرار گذاشتیم ، اما مدیر کارخانه مرادر خیابان گرفت.

تربیت اطفال برای دزدی

بطوریکه مامورین آگاهی میگویند: بعضی از سارقین زبر دست تهران عده‌ای از اطفال خرد سال را فریب داده وبه آنها تعلیم دزدی داده ودر روز آنهارا بمنازل می فرستند وخود بااتومبیلی درکنار خیابان می ایستند. اگر شاگردان آنها موفق شدندداموال مسروقه را دراتومبیل ریخته می‌برند ولی اگر شاگرد دستگیر شد آنها پابه فرار می گذارند .

صبح امروز مامورین کلانتری جمشید را با پرونده به ناحیه یك دادسرا فرستادند ، تحقیقات برای دستگیری «حسن خیك» ادامه دارد .

پول‌عروسی «محمدرضا» را جیب‌بر دزدید!

صبح امروز جوانی باطاق آقای سرگرد قاری رئیس کلانتری ۲۰ وارد شد و با گریه و زاری گفت زندگی و عشقم از دستم رفت !

رئیس کلانتری او را دلداری داد وعلت ناراحتیش راسئوال کرد . این جوان که خود را محمد رضا معرفی میکرد گفت چندی بود که عاشق دختری شده بودم و بازحمت زیاد توانستم خانواده او را راضی کنم وامروزبنا بود لوازم عروسی را تهیه کنم لذا صبح زود با دو هزار تومان پول ،اتوبوس خط امامزاده حسن را سوار شدم تا ببازار بیایم‌اما وقتیکه به پل امامزاده معصوم‌رسیدم متوجه شدم که جیبم خالی است و پول‌راجیب بر هادزدیده .اند .بااین وصف چون نمیتوانم لوازم عروسی را آماده کنم مسلما خانواده عروس حرف مرا قبول نمیکنند و دخترشان را به شخص دیگری شوهرمیدهند. وبرای من دیگر مقدور نیست این مبلغ را فراهم کنم . باوجود اینکه محمد رضا از چند بخش بااتومبیل گذشته بود معذلك کلانتری بخش ۲۰ دستورات فوری‌درمورددستگیری جیب بر بمامورین خود صادر کرد.

دو جوان‌که دختری را درخیابان تعقیب می‌کردند بازداشت شدند

امروز قرار بازداشت دونفر بنام محمد دوتائی ومحمد سعیدی نژادباتهام ایجاد مزاحمت بخانمی درخیابان ازطرف آقای فزونی بازپرس شعبه ۳۳ صادر گردید .

دیروز دوشیزه ماریتا نوزده ساله هنگامیکه ازخیابان فردوسی عبور میکرد متوجه شدکه ازنیمساعت قبل دونفر جوان مشغول تعقیب اوهستند. این دوجوان درمحلهای خلوت خیابان خودرا بماریتا رسانده و موجبات مزاحمت وی رافراهم میکردند تااینکه ماریتا درمقابل فروشگاه فردوسی طاقت نیاورده بیك افسرشهربانی مراجعه کرد وجریان تعقیب و مزاحمت جوانان رابازگو میکند که درنتیجه نزاعی مابین جوانان مزبور ومامور انتظامی درگرفت که بالاخره باکمك پاسبان جوانان بکلانتری ۳ جلب شدند.

درکلانتری این دونفر منکر جریان بودند ودرنتیجه پرونده امرتشکیل وبدادسرا فرستاده شد وصبح امروز قرار بازداشت هردو نفرصادرگردید.

دیشب‌قرار بازداشت مدیر کل خواربار شهرداری صادر شد

بازداشت مدیرکل خواربار شهرداری بدنبال تحقیقات بازپرس درباره پرونده گوشت صورت گرفته است

تایید دادستان

قرار صادره ازطرف بازپرس،مورد موافقت دادستان دیوان کیفر قرار گرفت وچون آقای شریف صادقی نسبت بقرار صادره اعتراض کرده بود پرونده برای رسیدگی باین اعتراض بدادگاه فرستاده شد.مدیر کل خواربار شهرداری فعلا در بازداشتگاه میباشد .

ساعت ۹ بعداز ظهر دیروز قرار بازداشت آقای شریف صادقی‌مدیر کل خواربار شهرداری تهران‌ازطرف آقای صدر بازپرس دیوان کیفر صادر شد .

همانطورکه درشماره گذشته‌باطلاع خوانندگان محترم رسید دیروزمدیر کل خواربار شهرداری از طرف بازپرس دیوان کیفر بدادگستری احضار شد تادرباره پرونده گوشت ازوی تحقیقاتی بعمل آید .

بعداز ظهر دیروز تحقیق ازمدیر کل خواربار شهرداری شروع شد وپس ازخاتمه تحقیقات قرار بازداشت نامبرده صادر شد .

مدیر مجله فردوسی دریك تصادف مجروح شد

عصر دیروز اتومبیل فولکس واگن شماره ۲۷۲۷۷ برانندگی آقای نعمت‌اله جهانبانوئی مدیر مجله فردوسی در دروازه دولت با اتوبوس شماره ۱۲۸۶۹ برانندگی احمد حسنی‌تصادف کرد ودر نتیجه‌آقای جهانبانوئی مجروح شد . مامورین کلانتری ۱۲ راننده اتوبوس را بکلانتری جلب و آقای جهانبانوئی را به بیمارستان بانك ملی منتقل‌و بستری کردند . دیشب آقای جهانبانوئی پس ازدرمان‌ازبیمارستان مرخص شد .

صبح امروز پرونده همراه راننده اتوبوس بدادسرا فرستاده شد.

جهان ورزش

اتومبیلی در سه‌راه‌ونك «چپه» شد

دراین حادثه دو دختر وچهارجوان مجروح و بیمارستان منتقل شدند.

ساعت دو نیم بعد از نیمه شب گذشته یك اتومبیل سواری که باسرعت سرسام آوری از شمیران به تهران می‌آمد در سه راه ونك به طرف چپ منحرف شد و چون راننده آن قادر بکنترل فرمان اتومبیل نشد ، اتومبیل درسمت راست جاده واژگون گردید و سقف آن روی جاده و چرخهای‌آن رو بهوا قرار گرفت .

در نتیجه این حادثه شش نفراز سر نشینان اتومبیل مجروح‌شدند وتنها راننده بنام هایکارآهاکیان سالم ماند .

اسامی مجروحین

از مجروحین دو دختر بنام‌سوئیك کاراپتیان ومانوش کاراپتیان در بیمارستان هشترودی و چهار نفر دیگر بنام ژرژ وهامون و دو نفر دیگر که از ذکر نام خودامتناع کرده‌اند در بیمارستان اهری‌بستری شدند .

کاردان فنی پس‌از حضور در محل حادثه علت این واقعه را سرعت فوق‌العاده اتومبیل ومست بودن راننده آن تشخیص داد .

خبرنگار ماکه امروز در محل حادثه حاضر شده گزارش‌میدهد، راننده که توسط مامورین‌پاسگاه ژاندارمری و پاسگاه کلانتری یوسف آباد جلب شده تاصبح‌امروز هنوز در حال غیر عادی بسرمیبرد سوئیك کاراپتیان که دراین‌حادثه مجروح شده میگفت : من درمیان راه چ ند بار راننده تذکر دادم که ار سرعت خود کم کند ولی او بمن جواب داد که نمیتواند با سرعتی کمتر ازاین حرکت کند .

صبح امروز راننده همراه پرونده بدادسرا فرستاده شد .

وئیك» یکی‌از مجروحین تصادف

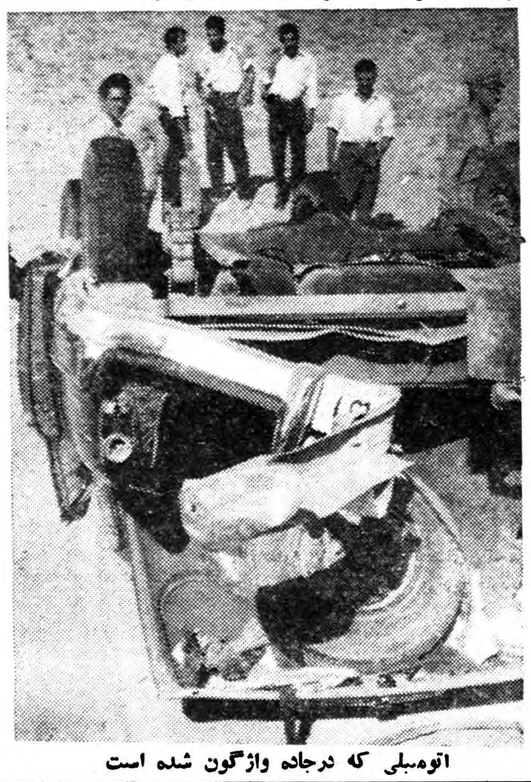

اتومبیلی که درجاده واژگون شده است

این قاتل دررشت‌بدار آویخته میشود

دادسرای استان‌گیلان مشغول مطالعه برای تعیین روز ومحل اعدام قاتل است

محمود فقیه‌زاده قاتلی که‌بدار آویخته میشود

بزودی جوانی که‌چندی قبل یك بازرگان رادررشت باضربات سرنیزه کشته‌بود درشهررشت بدار آویخته میشود .

سال گذشته محمود فقیه‌زاده در رشت ببازرگانی بنام کاظم‌بامدادحمله کردوباسرنیزه اورا بطرز فجیعی‌هلاك کرد .محمود درداگاه جنائی محکوم باعدام شد ودیوانعالی کشور نیزرای دادگاه راتائید نمود .

خبرنگارما ازرشت اطلاع‌میدهد : پرونده محمود فقیه زاده پس‌از تائید دیوان کشور جهت اجرای حکم ، ست ارسال شده واینك دردادسرای استان گیلان‌موردرسیدگی‌میباشدانتظارمیرود که بزودی مطالعات مقامات قضائی پایان یافته وروز ومحل اعدام تعیین گرددو محمود بدارآویخته شود .

شیرمادر مسموم بود؟

دیروز طفل شیر خواری به نام محمود فرزند علی که مسموم شده‌بود توسط‌مادرش به بخش مسمومین منتقل شد وپس‌از معاینه پزشکان اظهار نظر کردند که این طفل تر اثر خوردن شیر مسموم شده است ولی مادر طفل می‌گفت بچه اش فقط شیر او را خورده است .

بالاخره پس‌از سئوالاتی که ازاین مادر شد معلوم گردید که وی پس‌از اینکه باشوهرش نزاع مفصلی کرده ، به‌طفل ۶ماهه خود شیر داده است وخشم و ناراحتی مادر سبب شده که شیر وی موقتامسموم شود و کودکش را مسموم کند بامعالجاتی که به عمل آمد حال طفل رو به بهبودی‌گذاشت واین زن در حالی که وی سفارش می‌شد هنگام عصبانیت به طفلش شیر ندهد روانه منزل شد .

یك فکر شیطانی جرم سارق را سنگین کرده

امروز جوانی که هنگام سرقت در منزلی بوسیلهٔ مامورین کلانتری ۱۹ دستگیر شده بود از دادسرا باپرونده بدادرسی ارتش اعزام گردید این سارق که قربانعلی الوندی نام دارد بقصد سرقت وارد منزلی شده وپس از اینکه مقداری اسباب ولوازم خانه را جمع آوری کرد بطبقه دوم رفت ودر تراس طبقه دوم در زیر نور ماهتاب‌چشمش بدختر جوانی افتاد که خوابیده بود .

یك فکر شیطانی بخاطر قربانعلی خطور کرد ولی هنوز تصمیم خودرا عملی نکرده بود که دختر از خواب بیدار شد ودر نتیجه فریاد وی سا کنین‌خانه بیدار شده ،قربانعلی رادستگیرکردند .

بدستور آقای سروان مسکوکی کلانتریبخش ۱۹ پرونده بناحیه سه دادسرا فرستاده شد چون اتهام قربانعلی علاوه بر سرقت قصد سوءدیگری نیزبود بازپرس ناحیه قرار عدم صلاحیت صادر کرده قربانعلی را با پرونده به دادرسی ارتش فرستاد .

چند خبر از چند دادگاه

جیب‌بری بخاطر پول‌نان ـ مجازات شیره‌فروش ـ دزدی که عوضی گرفتار شده بود !

امروز شعبه ۲۸ دادگاه جنحه‌باتهام جوان ۱۵ ساله‌ای بنام حسن قربانی فرزند حسین که چندی قبل درخیابان لاله‌زار جیب عابری راخالی کرده بود رسیدگی نمود . حسن در دادگاه می گفت چون گرسنه بودم خواستم پول نانم رااز جیب عابری بیرون بیاورم ، لی وقتی از جیب این شخص مقدارزیادی اسکناس بدستم رسید حیفم آمد پولهارا دو باره سرجایش بگذارم دادگاه متهم را بدو ماه حبس در دار- التادیب محکوم کرد .

* شعبه ۲۹ دادگاه جنحه بریاست آقای شاهمیری مردی بنام حاج محمد یزدانی فرزند حسن را بدو ماه حبس تادیبی و نهصد ریال جزای نقدی محکوم کرد . حاج محمد باتهام دائر کردن شیره کشخانه و فروش شیره در خیابان سلسبیل تحت تعقیب قرار گرفته بود .

* امروز شعبه ۲۸ دادگاه جنحه باتهام مرد ۴۵ ساله‌ای بنام ذبیح‌اله عبادی فرزند علی رسیدگی نمود ذبیح‌اله در دادگاه می گفت من نیمه شب از خیابان عبورمی کردم که‌ناگهان دو پاسبان خودرا بمن رسانیدند ودستم راگرفتند وبعنوان اینکه دزدهستم مرا به کلانتری بردند در صورتی که من رهگذری بودم که عوضی بجای دزد دستگیر شدم .

دادگاه بامطالعه پرونده متوجه شد که متهم در داخل مغازه‌ای باداشتن وسائلی از قبیل دیلم و چراغ قوه دستگیر شده ازاینرو ویرا بدو ماه حبس تادیبی محکوم کرد .

یك گاز وشش ماه زندان !

دیروز شعبهٔ سوم دادگاه عالی جنائی بریاست آقای واصف برای رسیدگی باتهام جوان بیست و سه ساله‌ای بنام صادق فرزند جعفر که بعلت ایراد ضرب به پاسبانی تحت تعقیب قرار گرفته بودرسمیت یافت .

صادق چندی قبل بنا بشکایت شخصی تحت تعقیب قرار گرفت و پاسبان وی را همراه خود بطرف کلانتری برد اما در بین راه همچنانکه دست صادق در دست پاسبان بود ناگهان صادق چنان دست پاسبان را گاز گرفت که پاسبا ن‌فریادی کشید و دستش رها شد صادق نیز فرار کرد ولی در اثر استمداد پاسبان بوسیله‌پاسبانان دیگر دستگیر و تحویل کلانتری شد اتهام اول صادق چندا ن‌مهم نبود و آزاد شد اما اتهام دوم او ایراد جرح بمامور دولت حین‌انجام وظیفه بود که پرونده ای برای وی تشکیل و دیروز دادگاه صادق را با رعایت تخفیف بعلل و جهات موضوع بشش‌ماه‌زندان تادیبی‌محکوم کرد .

تلافی دزد از دکاندار گرانفروش

امروز شعبه ۲۹ دادگاه جنحه به ریاست آقای ابوالفضل شاهمیری برای رسیدگی باتهام جوانی بنام علی بهمنی فرزنداسماعیل تشکیل شد . علی دوماه قبل با استفاده از دیلم در یك مغازه خواربار فروشی رادر گلوبندك شکسته و وارد آن شده بود که‌در داخل مغازه توسط مامورین کلانتری ۸ دستگیر به کلانتری جلب گردیده بود.

علی در بازجوئی می گفت چون این دکاندار اجناس خودرا بمن گرانتر می فروخت تصمیم گرفتم ازاو انتقام بگیرم .تلافی گران فروشی اورا کرده ناشم ازاین رو وارد مغازه‌اش شدم پرونده علی در کلانتری تنظیم وبه دادسرا فرستاده شد و به شعبه ۲۹ دادگاه جنحه ارجاع گردید .

امروز دادگاه پرونده را مورد رسیدگی قرار داد و علی را به سه ماه زندان محکوم کرد .

دوپاسبان در دادگاه محکوم شدند

این مامورین شاکرد راننده‌ایرا بجای دزدگرفته باتسلیك‌گلوله ویرا بقتل‌رسانده‌بودند

دیروز شعبه اول دادگاه جنائی بریاست آقای عجمی کاشانی برای رسیدگی بپرونده دو پاسبان بنام کریم شارعی نژاد وجانعلی نعمتی ، مامورین کلانتری شهر ری که باتهام قتل شاگرد راننده‌ای بنام اسمعیل یدالهی تحت تعقیب قرار گرفته‌بودند تشکیل شد .

نیمه شب ۲۴ اردیبهشت ماه گذشته این دو پاسبان هنگام گشت در یکی از خیابان های شهر ری متوجه‌شدند که شخصی با عجله از داخل گاراژی بیرون آمد.

پاسبانها بگمان اینکه این شخص دزد می‌باشد پس از فرمان ایست بطرف وی شلیك کردند گلوله‌ها به اسمعیل یدالهی که‌بعد معلوم شدشاگرد راننده است اصابت کرد وی را به قتل رسانید .

مرغ‌وخروس دزد ؟

این دو پاسبان تحت تعقیب قرار گرفتند وبازداشت شدند وپرونده‌آنها پس از طی مراحل مختلف بدادگاه فرستاده شد .

دیروز دادگاه باتهام آنها رسیدگی کرد ، کریم وجانعلی بعنوان دفاع‌از خود مدعی بودند که اسمعیل‌راهنگامی که با چند عدد مرغ وخروس از گاراژ بیرون می‌آمده دیده وباوفرمان ایست داده‌اند و چون این شخص بجای توقف پابفرار گذاشته آنها ناچار به‌تیراندازی شده‌اند .

دادگاه بابررسی کامل پرونده وبا توجه به کلیه علل وجهات ،از این نظر که پاسبانان متهم موارد قانونی را مراعات نکرده‌و مبادرت‌به‌تیراندازی کرده‌اند واین تیراندازی موجب مرگ شده است ،هریك از آنها رابدوسال زندان محکوم کرد .

بقصد انتحار گلوی خودرا برید

ساوه ـ خبرنگار اطلاعات ـ پریروز جوان ۲۱ ساله‌ای بنام حیدر کاوسی درباغ منصورآباد قریهٔ مامونیه زرند بقصد خودکشی جنجره و شاهرك گلوی خودرا باچاقو برید .

مامورین ژاندارمری این جوان را که‌در وضع وخیمی بسر میبرد به تهران برده و در بیمارستان سینا بستری کردند .

حیدردرنامه‌ای‌که نوشته متذکر گردیده چون به‌علت بیماری‌یك‌طرف بدنش لمس شده و این موضوع سبب شرمندگی وی درمیان دوست و آشنا بوده دست بانتحار زده است .

درخیابان دوغ خورد در بیمارستان مرد

بموجب اعلام بیمارستان لقمان الدوله جنازه طفل ۱۲ ساله ای بنام محمد رضا الماسی فرزند علی که در بیمارستان مذکور براثر ابتلای به مسمومیت درگذشته بود در اداره پزشکی قانونی مورد معاینه قرار گرفت . بنا باظهار کسان این طفل ،وی پس از نوشیدن دوغ در حوالی بخش ۱۵دچار مسمومیت شده وپس از ورود به‌بیمارستان قبل از معالجه درگذشته است جنازه طفل بوسیله آقای دکتر سلطانی مورد معاینه قرار گرفت ،مقداری از امعاء و احشاء طفل برای شناختن نوع‌مسمومیت به آزمایشگاه پزشکی قانونی فرستاده شد ،

چراغ خوراکپزی موجب این حریقها شده است

دیشب تاکسی شماره ۹۶۴۸ در گذروزیر دفتر خیابان شاهپور دستخوش حریق شد که بلافاصله توسط مامورین اداره آتش نشانی شهرداری خاموش گردید . همچنین دیروز منزل بانو اشرف واقع در خیابان سیمتری و منزل آقای کاوه واقع در نازی آباد وچاپخانه ری واقع در خیابان لاله زار دچار حریق شدند که توسط‌مامورین اداره آتش نشانی خاموش گردید علت حریقهای فوق از چراغ خوراکپزی بوده است .

آنقدرازاجناس ارباب ربود تاخودش ارباب شد!

اسماعیل ذوالفقار شاگرد قناد انقدر از اموال واجناس اربابش سرقت کرد که بااجناس مسروقه شخصا مغازه‌ای باز کردولی‌بالاخره‌کارش بدادگستری کشید و محکوم بحبس شد .

هوس دکانداری

اسماعیل از چهارده سالگی‌در مغازه قنادی «حسن آقا» کار میکرد و در عرض سه سال تمام «فوت‌و فن » شیرینی پزی را یاد گرفته‌بودو هرنوع شیرینی میتوانست بپزد . مدتی بود که اسماعیل دلش میخواست مغازه‌ای باز کند و بجای آنکه شاگردی کند استاد باشد ولی این آرزو ما دست خالی انجام نمیگرفت اسماعیل هرچه فکر کرد نتوانست راه حلی پیدا کند تااینکه تصمیم گرفت از اجناس موجود در مغازه ارباب استفاده کند ودر عرض دوسال مقدار زیادی از اجناس قنادی حسن آقارا دزدید و بااین اجناس دکان کوچکی برای‌خود ترتیب داد و شاگردی باین دکان گماشت و خود کمافی‌السابق درمغازه حسن آقا ماند ولی این وضع چندان دوام پیدا نکرد .

همه چیز کم می‌آمد

حسن آقا از مدتها قبل متوجه کمبود اجناس (شکر و روغن و آرد)مغازه خود شده بود وهرچه حسن میخرید باز کم‌می‌آمد و شاگرد هااز کمی مواد اولیه دادشان بلند بود تااینکه اسماعیل مغازه خود رفت‌و بطورجدی مشغول کار شد حسن آقا که نسبت به مغازه اسماعیل ظنین شده بود و از وضع اسرار آمیز و کم شدن اجناس واثاثیه مغازه‌اش سردرنیاورد بود به کلانتری‌شکایت کردواسماعیل پس‌از بازجوئیهای فراوان ناچار در کلانتری اعتراف کردو گفت که این مغازه را از اجناس «حسن آقا »دایر کرده‌است پرونده در کلانتری تنظیم و باتفاق اسماعیل بدادسرا فرستاده شد امروز شعبه ۲۸ دادگاه جنحه بریاست آقای ضیائی جهت رسیدگی باین پرونده تشکیل شدو اسماعیل ذوالفقار را باتهام چند فقره سرقت محکوم بشش ماه حبس تادیبی نمود

آگهی مزایده از طرف بانك سپه

بانك سپه ششدانك هریك ازقطعات بیست گانه تفکیکی ازپلاك شماره ۷۲ر۶۹۳۱ بخش ۲ واقع درباغ صبا را بشرح وحداقل بهای واحد زیر طبق نقشه موجود درداریره ساختمان بانك بطور مزایده بفروش میرساند.

۱ـ قطعه شماره ۱ تفکیکی بمساحت ۲۴۱ر۳۵ مترمربع بحداقل بها هرمترمربع ۱۶۰۰ ریال
۲ـ قطعه شماره ۸ تفکیکی بمساحت ۲۳۵ر۲۶ مترمربع بحداقل بها هرمترمربع ۱۶۰۰ ریال
۳ـ قطعه شماره ۹ تفکیکی بمساحت ۲۴۶ر۶۶ مترمربع بحداقل بها هرمترمربع ۱۶۰۰ ریال.
۴ـ قطعه شماره ۱۶ تفکیکی بمساحت ۲۳۳ر۷۰ مترمربع بحداقل بها هرمترمربع ۱۶۰۰ ریال.
۵ـ قطعه شماره ۱۷ تفکیکی بمساحت ۲۶۷ر۶۳ مترمربع بحداقل بها هرمترمربع ۱۶۰۰ ریال.
۶ـ قطعه شماره ۱۲ تفکیکی بمساحت ۲۶۸ر۲۰ مترمربع بحداقل بها هرمترمربع ۱۳۰۰ ریال.
۷ـ قطعه شماره ۱۳ تفکیکی بمساحت ۲۸۸ر۱۴ مترمربع بحداقل بها هرمترمربع ۱۳۰۰ ریال.
۸ـ قطعه شماره ۲ تفکیکی بمساحت ۲۳۶ر۷۰ مترمربع بحداقل بها هرمترمربع ۱۴۵۰ ریال.
۹ـ قطعه شماره ۳ تفکیکی بمساحت ۲۴۶ر۱۵ مترمربع بحداقل بها هرمترمربع ۱۴۵۰ ریال.
۱۰ـ قطعه شماره ۴ تفکیکی بمساحت ۲۱۷ر۳۰ مترمربع بحداقل بها هرمترمربع ۱۴۵۰ ریال.
۱۱ـ قطعه شماره ۵ تفکیکی بمساحت ۲۳۷ر۶۵ مترمربع بحداقل بها هرمترمربع ۱۴۵۰ ریال.
۱۲ـ قطعه شماره ۶ تفکیکی بمساحت ۲۴۴ر۶۴ مترمربع بحداقل بها هرمترمربع ۱۴۵۰ ریال.
۱۳ـ قطعه شماره ۷ تفکیکی بمساحت ۲۴۱ر۲۵ مترمربع بحداقل بها هرمترمربع ۱۴۵۰ ریال.
۱۴ـ قطعه شماره ۱۰تفکیکی بمساحت ۲۳۷ر۰۵ مترمربع بحداقل بها هرمترمربع ۱۴۵۰ ریال.
۱۵ـ قطعه شماره ۱۱ تفکیکی بمساحت ۲۳۴ مترمربع بحداقل بها هرمترمربع ۱۴۵۰ ریال.
۱۶ـ قطعه شماره ۱۴تفکیکی بمساحت ۲۲۴ر۱۷ مترمربع بحداقل بها هرمترمربع ۱۴۵۰ ریال.
۱۷ـ قطعه شماره ۱۵ تفکیکی بمساحت ۲۲۶ر۸۰ مترمربع بحداقل بها هرمترمربع ۱۴۵۰ ریال.
۱۸ـ قطعه شماره ۱۸ تفکیکی بمساحت ۲۴۶ر۱۲ مترمربع بحداقل بها هرمترمربع ۱۴۵۰ ریال.
۱۹ـ قطعه شماره ۱۹تفکیکی بمساحت ۲۴۸ر۸۷ مترمربع بحداقل بها هرمترمربع ۱۴۵۰ ریال.
۲۰ـ قطعه شماره ۲۰ تفکیکی بمساحت ۲۵۵ر۵۶ مترمربع بحداقل بها هرمترمربع ۱۴۵۰ ریال.

شرکت کنندگان در مزایده می‌توانند همه روزه باستثنای روزهای تعطیل برای ملاحظه نقشه وبازدید زمینها وادای هرگونه توضیحی بدایره ساختمان این بانك مراجعه نموده ودر صورت‌تمایل خرید برای هرقطعه پیشنهادی بضمیمه قبض سپرده مبلغ بیست هزار ریال‌که بحساب‌جاری شماره ۲۶۹۱ کاریردازی بانك ریخته شده باشد ویااینکه ضمانت‌نامه بانکی‌که مورد قبول بانك باشد درپاکت لاك ومهر شده که درروی آن قید شده باشد مربوط بمزایده پلاك شماره ۷۲ر۳۱ر۶۹بخش ۲ تاآخروقت اداری روز ۸ر۶ر۳۸ بدفتربانك تسلیم ورسید دریافت دارند.

پاکات رسیده درساعت ۱۰ صبح روز ۱۰ر۶ر۳۸ باز وقرائت خواهدشد. حضوربیشنهاددهندگان درجلسه مزایده آزاد میباشد.

بانك به پیشنهادات مشروط وبدون سپرده ترتیب‌اثر نخواهد داد ودررد یاقبول یك یا کلیه پیشنهادات مختاراست.

آـ۱۷۳۸۸ ۱ـ۲ بانك سپه

تهران برای زورآزمائی پهلوانان جهان آماده میشود.

تاکنون سیزده کشور خارجی برای شرکت درمسابقات کشتی جهانی نام نویسی کرده‌اند

فدراسیون کشتی کشور اعلام کرد که از هرجهت برای برگزاری این مسابقات آمادگی دارد

بدعوت فدراسیون کشتی کشور عصر دیروز جلسه مصاحبه ای با حضور مخبرین ورزشی جرائد در پارك هتل تشکیل شد.

ابتدا سرکار سرهنگ معروفخانی رئیس فدراسیون کشتی کشور پیرامون اقداماتیکه تاکنون برای برگزاری مسابقات کشتی جهانی ۱۹۵۹ تهران بعمل آمده توضیحاتی داد و متذکر شد که تاکنون سه دستگاه تشك از سوئد به تهران حمل شده و قالیچه های نفیسی با آرم مخصوص «مسابقات تهیه گردیده که برای معرفی هنر ملی ایران قرار است بهر تیم شرکت کننده یك قالیچه اهداء شود.

مدالها نیز از ایتالیا به تهران رسیده و رینگ مخصوص مسابقات بوسیله تسلیحات ارتش ساخته شده و آماده است.

استادیوم ثریا مجهز میشود

رئیس فدراسیون در مورد وضع محل انجام مسابقات گفت ظرفیت استادیوم ثریا از شش هزار نفر ،نه هزار نفر افزایش می یابد و پلکان بندی استادیوم بزودی خاتمه خواهد یافت

تاکنون تیم های شوروی - آلمان - ترکیه - پاکستان - افغانستان - عراق - سیلان - بلژیك - ایتالیا فرانسه - لهستان - بلغارستان - ویوگسلاوی درای ن مسابقات نام نویسی کرده‌اند.

رئیس فدراسیون درمورد انتظامات گفت ترتیبی داده شده که تماشاچیان دررفاه کامل شاهد مسابقه باشند.

آمادگی

دراین وقت آقای بلو رمربی تیم ملی اظهار داشت که فدراسیون کشتی کشور با انرژی شروع بکار نموده و این نیرو و انرژی با کمك و همکاری واقعی اعضای فدراسیون ایجاد شده است.

بلور افزود که فدراسیون کشتی برای انجام مسابقات جهانی ۱۹۵۹ تهران از هر نظر آمادگی دارد، و اطمینان داریم که این مسابقات بنحو بسیار شایسته ای برگزار خواهد شد.

فردپرستی و انحصار

آقای کیومرث ابوالملوکی دبیر فدراسیون متذکر شد که خوشبختانه در فدراسیون کشتی کشور دیگر وضع فردپرستی و انحصار نسبت بیك قهرمان وجود ندارد وهم اکنون در هر وزن ماچندین قهرمان خوب و ورزیده داریم ،و امیدواریم موفقیت های شایان توجهی کسب کنیم.

مسابقات انتخابی

مسابقات کشتی آزاد انتخابی کشور جهت شرکت در مسابقات جهانی از روز چهارشنبه ۲۷ مرداد باشرکت کشتی گیران زبده کشور در سالن محمد رضا شاه پهلوی آغاز خواهد شد.

تهران و مشهد و شیراز از میدان را فتح کردند

درمسابقات دوومیدانی قهرمانی کشور فقط رکورد دو ۲۰۰متر شکسته شد

مسابقات دو ومیدانی قهرمانی کشور که از روز ۲۱ مرداد ماه در استادیوم امجدیه آغاز گردیده بود پایان یافت.

نتیجه بقیه مسابقات بدین شرح اعلام شد:

در مسابقات ۴۰۰ متر بامانع مرادی از تبریز بارکورد ۵۸ر۵ ثانیه اول روستائیان از تهران اتابکی از شیرازدوم و سوم.

۱۵۰۰ متر

در مسابقه ۱۵۰۰ متر راستی از شیراز با رکورد ۱۱ر۴ دقیقه اول جویزاده از شیراز و هاشمی از مشهد دوم و سوم

پرتاب وزنه

در مسابقه پرتاب وزنه بهرامی از سنندج بارکورد ۱۳ر۲۳ متر ستاری از تهران بارکورد ۱۲ر۸۱ متر بهلول از اصفهان بترتیب اول تاسوم شدند.

۲۰۰ متر

درمسابقه ۲۰۰متر شاهخوره با رکورد ۹ و ۲۱ ثانیه اول شد و سه دهم ثانیه رکورد متعلق به خود راشکست.

۱۰۰۰۰ متر

در مسابقه استقامت ده هزار متر باغبانباشی مقام اول را بارکورد ۳۲ر۵۵ دقیقه بدست آورد و صلابی ازمشهد اندرانیك از اصفهان مقام دوم و سوم را کسب کردند.

۴۰۰ × ۴

در مسابقه ۴۰۰×۴ تهران با رکورد ۳ر۳۷ر۵ دقیقه اول شد و تیم های مشهد و شیراز بترتیب مقام دوم و سوم راکسب کردند.

درنتیجه جمع کلی امتیازات تیم تهران با ۱۰۱ امتیاز مقام اول وتیم مشهد با ۶۴ امتیاز مقام دوم وتیم شیراز با ۴۸ امتیاز مقام سوم رابدست آوردند.

عشایر کردستان واهالی زیارکرمان

جانبازی خودرا در راه شاهنشاه ومیهن اعلام داشتند

خبرنگار ما از کرمان اطلاع میدهد دو روز قبل جمعیتی متجاوز از یکهزار نفر از اهالی قریه «زیار» واقع در چند کیلومتری کرمان برای ابراز تنفر وانزجار از تجاوزات تبلیغاتی رادیو های بیگانه به کرمان آمده ودر اداره انتشارات و رادیو اجتماع کردند ، اجتماع کنندگان ضمن تظاهرات شدیدی تنفر و انزجار خودرا نسبت بیاوه سرائی های گویندگان رادیو های شوروی ابراز داشتند و مراتب فداکاری و جانبازی خودرا در راه شاهنشاه و میهن اعلام نمودند.

در سنندج

گزارش رسیده از خبرنگار ما در سنندج حاکی است که دو روز قبل عده کثیری از عشایر و نمایندگان طبقات مختلف مردم در مسجد جامع سنندج حضور یافتند و طی سخنرانی های مهیجی تنفر شدید خود رانسبت به تجاوزات تبلیغاتی رادیو های بیگانه ابراز داشتند. دراین مراسم نمایندگان عشایر کردستان آمادگی اکراد دلیر را برای جان بازی در راه شاهنشاه ومیهن اعلام کردند.

ورود

آقای مزینی معاون ثابت وزارت فرهنگ کهجهت افتتاح کنگره دانشگاه های شهرستانها به مشهد عزیمت نموده بود امروز بتهران مراجعت نمود.

آقای مقبول بیك بدخشانی رئیس بخش فارسی دانشکده دولتی لاهور باتفاق ۷ نفر از اعضای انجمن فارسی لاهور که برای بازدید آثار باستانی ایران بایران عزیمت کرده بود دیروز بتهران وارد شد.

این هیئت بعداز یك هفته اقامت درتهران باصفهان وشیراز عزیمت مینماید.

خروج

بامداد امروز تیمسار سرتیپ خاتمی فرمانده نیروی هوائی باتفاق تیمسار سرتیپ اعزازی معاون فرماندهی برای بازدید از فرودگاههای شمال تهران را ترك گفتند.

آقای ابراهیم صهبا شاعر معروف باروپا مسافرت کرد.

- آقایان سرهنگ امجدی ،مهندس درودی ،مهندس عدل به تبریز عزیمت نمودند.
- آقایان سرهنگ نصیری ،سرهنگ نادری ،دکتر لطفی ،دکتر نوری با هواپیمای ایران به شیراز عزیمت نمودند.

تقدیر

آقای علی انصاری رئیس حسابداری بیمارستان فیروز آبادی بعلت ابراز جدیت در انجام وظیفه از طرف وزیر بهداری مورد تقدیر واقع گردید.

تصحیح و تذکر

درسخنان علی علیه السلام ضمن وصیت‌نامه امیرالمومنین به‌امام حسن مجتبی علیه السلام جمله ای که درباره‌ی زنان وصیت میشود اشتباها به غلط ترجمه شده و اکنون صحیحش را از نظر علاقمندان می گذراند.

« زن اگر ازخانه بدر رود آن اندازه زیان دارد که مرد نامطمئنی را بحریم حرم خویش راه دهد . »

لطفا باهمین ترتیب آن ترجمه را در کتاب سخنان علی علیه‌السلام و کتاب منتخبات‌نهج البلاغه (جمله ۱۰۲) اصلاح فرمائید.

جواد فاضل — آ_۱۷۵۴۸ — ۱_۲

آگهی دعوت صاحبان سهام

بدین وسیله از کلیه صاحبان سهام شرکت سهامی عمران پیشوا برای شرکت در مجمع عمومی عادی سالیانه شرکت که در ساعت سه بعداز ظهر روز جمعه ۱۹ر۶ر۳۸ در محل شرکت واقع در امامزاده جعفر ورامین (پیشوا) تشکیل می شود دعوت به عمل می آید.

ورود به مجمع منوط بداشتن کارت ورودی است ودفتر شرکت از تاریخ اول شهریور ۳۸ باستثناء ایام تعطیل در ساعات اداری برای توزیع کارت ورودی به صاحبان سهام دو مقابل ارائه برگهای سهام آماده است دستور جلسه : ۱- استماع گزارش هیئت مدیره و بازرس. ۲- انتخاب هیئت مدیره و بازرس ها . شرکت سهامی عمران پیشوا

آ_۱۳۲۶۱

آگهی تجدید مناقصه

شرکت سهامی مواد غذائی و شیمیائی ایران وابسته بسازمان برنامه تعداد بیست هزار (۲۰۰۰۰) برگ آهن ورق سیاه ½ میلیمتری ۷۰ × ۱۴۰ سانتیمتر تحویل در تهران مورد نیاز خودرا از طریق مناقصه خریداری مینماید . داوطلبان شرکت در مناقصه میتوانند همه روزه در ساعات اداری برای دریافت برگ شرایط ومشخصات مناقصه بدفتر شرکت واقع در خیابان آمل کوچه دقت مراجعه نمایند پیشنهادات تا آخر وقت اداری روز یکشنبه چهاردهم شهریور ماه جاری پذیرفته شده ودر ساعت ده صبح روز بعد باز و خوانده خواهد شد.

مدیر عامل شرکت سهامی مواد غذائی و شیمیائی ایران

مهندس اسمعیل سمیعی

آ_۱۷۲۹۰ — ۱_۳

تقاضای پانصد میلیون اعتبار

بنگاه‌مستقل آبیاری‌پیش بینی می‌نماید که برای خرید لوازم حفاری چاههای عمیق اعتباری‌در حدود پانصد میلیون ریال احتیاج دارد که دراقساط پنجگانه بمدت ۵سال از آن استفاده کند بدین وسیله از شرکتهای داخلی وخارجی که قادر به‌تهیه چنین اعتباری هستند دعوت میشود که پیشنهادات خودرا تسلیم بنگاه نمایند.

پیشنهاددهنده باید تعیین نماید که:

۱_این اعتبار درمقابل تعهد بنگاه مستقل آبیاری ودرصورت لزوم تضمین بانك کشاورزی داده خواهد شد.

۲_بهره‌این اعتبار باید دقیقا تعیین شود ومدت استرداد آن نباید کمتر از ۵سال باشد.

۳_چنانچه پیشنهاددهنده فروشنده لوازم حفاری است و یااعتبار لازم بکارخانجات‌سازنده این لوازم میدهد باید ضمن پیشنهاد خود این قسمت را تصریح نماید.

۴_بنگاه حق‌دارد ازمحل این اعتبار ماشین آلات و لوازمی که‌از حیث مشخصات و قیمت مورد قبول دستگاه فنی بنگاه است خریداری نماید واجباری به‌خرید جنس از یك کارخانه بخصوص که بوسیله پیشنهاددهنده معرفی بشود نداردولی درهرحال خرید ماشین آلات از کشور اعتبار دهنده صورت‌میگیرد.

۵_مبلغ این اعتبار کلا به‌ارز خواهدبود و بنگاه مستقل آبیاری احتیاجات ریالی آنرا تامین می‌نماید.

۶_ پیشنهادات‌واصله‌باید تاآخر شهریورماه ۱۳۳۸ تسلیم دفتر بنگاه گردد.

۷_برای هرگونه اطلاع‌علاقه‌مندان میتوانند به‌بنگاه مستقل آبیاری مراجعه فرمایند.

بنگاه مستقل آبیاری

آ_۱۷۰۶۰ — ۱_۳

آگهی مناقصه اسفالت شهر خرمشهر

سازمان برنامه به‌منظور اجرای عملیات عمرانی شهرستان ها خیابان‌سازی و اسفالت راه خرمشهر به بصره راباشرایط زیر به‌مناقصه میگذارد.

۱_ داوطلبان شرکت در مناقصه که در لیست پیمانکاران درجه بندی شده سازمان برنامه بعنوان درجه ۱ شناخته شده باشند می توانند برای دریافت اسناد مناقصه بدفتر موسسه مهندسین مشاورلیچفیلد واقع‌درخیابان ویلاخیابان اراك‌مراجعه وپیشنهاد خودرا به‌ترتیب‌زیرتهیه و تسلیم نمایند دفترچه مشخصات ده روز پس از آگهی آماده خواهد بود.

۲_ پیشنهاد دهندگان باید مبلغ ۲ر۰۰۰ر۰۰۰ ریال بعنوان سپرده بحساب شماره ۵۰۲ در بانك اعتبارات صنعتی بودیعه گذاشته و یاضمانت نامه بانکی طبق فرم سازمان برنامه که نمونه آن به ضمیمه دفترچه مشخصات توسط مهندسین‌مشاور در اختیار شرکت کنندگان گذارده خواهد شد به نفع‌قسمت حسابداری سازمان برنامه ضمیمه پیشنهاد خود نمایند تاهرگاه برنده مناقصه از پیشنهاد خود عدول نماید سپرده بنفع سازمان برنامه ضبط شود ضمانت نامه نباید اولا مشروط باشد ثانیا باید از بانك مورد قبول سازمان برنامه باشد ثالثا قابل تمدید برای سه ماه دوم بصرف اظهار مناقصه گذارانده باشدسپرده پیشنهاددهنده درجه دوم قبل از انعقاد قرارداد بابرنده مناقصه مسترد نخواهد شد.

۳_پیشنهاد بایستی بنوعی که دربرك شرایط مناقصه قید گردیده‌تنظیم‌ودر۲ پاکت‌شماره (۱) وپاکت شماره (۲) محتوی واحد بهاء اسناد مناقصه و کل پیشنهاد که به‌مهر وامضای پیشنهاد دهنده رسیده باشد همچنین مبلغ کل پیشنهاد هر دو پاکت لاك و مهر شده تاساعت ۹ صبح روز ۲شنبه پنجم مهرماه در مقابل اخذ رسید بدفتر موسسه مهندسین مشاور تسلیم گردد.

۴_ حق‌الدرج آگهی مناقصه در جراید بعهده برنده مناقصه است.

۵_ برنده مناقصه موظف است حداکثر ۷ روز پس از اخطار سازمان برنامه نسبت به تسلیم تضمین حسن انجام کار بماخذ ۵ در صد مبلغ پیشنهادی وامضاء قرارداد اقدام نماید و درصورت تاخیر درتسلیم ضمانت‌نامه ویا امضاء قرارداد سازمان برنامه مجاز خواهدبود که سپرده موضوع بند۲ رابنفع خود ضبط وقرارداد بانفرات‌بعدی‌منعقد ویااصولا‌تجدید مناقصه نماید.

۶_ به پیشنهادهائی که فاقد سپرده و یامشروط ومبهم بوده باشد ویا اینکه مطابق با مشخصات و شرایط مناقصه تنظیم نگردیده باشد و یاتضمین نامه طبق فرم سازمان همراه نداشته باشد ترتیب اثر داده نمیشود وقیمت ها میبایستی صریح و قطعی تعیین شود.

پیشنهاد های رسیده درساعت ۱۰ همان روز درقسمت شهرسازی‌واقع درخیابان دانشکده تحت نظر کمیسیون مربوطه باز و قرائت خواهد شد.

حضور پیشنهاد دهندگان و یانماینده آنها در جلسه آزاد بوده و کمیسیون مزبور در ردو یاقبول هریك از پیشنهادات و یاکلیه آنها مختار خواهد بود.

بدیهی است بهرنوع پیشنهاد و یا تغییر وتخفیفی که‌بعدازساعت مذکور در بند ۴برسد ترتیب اثر داده نخواهد شد.

سازمان برنامه

آ_۱۷۵۸۸ — ۱_۲

مجسمه شاهنشاه درتهران پارس

اخیرا مجسمه ای از شاهنشاه در میدان هرمز تهران پارس نصب شده است.

مجسمهٔ شاهنشاه در حال سوار براسب بوده و سازنده آن آقای مهندس رحیم زاده ارژنك میباشد.

این مجسمه بزودی باحضور آقای نخست وزیر و هئیت دولت و جمعی از رجال و اهالی محل پرده برداری خواهد شد.

حضرت‌اجل تیمسار سپهبد علوی مقدم

بدینوسیله از طرف اهالی میدان شاهپور و گمرك باابراز عرض امتنان و قدردانی بمناسبت نصب چراغ های راهنمائی میدان شاهپور و گمرك توفیق آن سرور گرامی و آقای موید پردازی معاون فنی شهرداری تهران را از خداوند متعال مسئلت داریم.

آ_۱۳۲۴۹ — نیك عهد_ معتمد محل

آگهی آزمایش داوطلبان

ژاندارمری کل به اطلاع عموم فارغ‌التحصیلان ششم ریاضی که در واحد فرهنگی ژاندارمری ثبت نام نموده داوطلب طی دوره دانشکده افسری می باشند می رساند آزمایش ورودی از غیر نظامیان داوطلب حایز شرایط از ساعت ۷ صبح روز ۱۰ر۶ر۳۸ درمحل دانشکده افسری به شرح زیر به عمل خواهد آمد.

۱_ قبل از ظهر آزمایش ریاضیات

۲_ بعداز ظهر از ساعت ۱۶ به بعد آزمایش زبان خارجه _ اطلاعات عمومی.

در صورتی که به عللی در روز مزبور آزمایشات انجام نگردید در تاریخی که دانشکده افسری برای داوطلبین خود تجدید وقت می نماید درآن تاریخ مراجعه خواهند نمود. آ_۱۷۵۸۲ ژاندارمری کل کشور

آخرین ابتکار بشربرای استفاده از باستانی‌ترین مصالح ساختمانی درساختمانهای مدرن

کارخانه اهواز شعبه‌بازرگانی

احمدزاده و پسران

تهران_ بازرگانی رومیلوس‌مریکا سبزه‌میدان سرای حاج رحیم‌خان

تلفن ۲۳۶۵۳

پیروزی دختران آبادان بردختران تهران

درخبرنتیجه مسابقات شنای دختران تهران وآبادان اشتباهی‌رخ داده‌بود که‌باینوسیله توضیح داده میشود دراین مسابقه که‌دراستادیوم ثریا انجام گردید، درجمع کلی‌امتیازات تیم دختران‌آبادان با ۲۳امتیاز اول وتیم دختران تهران با۲۱ امتیاز مقام‌دوم راکسب‌کرد. مسابقات‌زیر نظر فدراسیون شنای‌کشور انجام گردید وجوائز مسابقات نیزازطرف فدراسیون تهیه‌شده‌بود.

سه کارخانه چای شمال جایزه گرفتند

کارشناسان سازمان چای درشمال هربیست روز یکمرتبه چایهای تهیه شده در ۵۴ کارخانه چای‌سازی‌را که‌باسازمان قرارداد تهیه‌چای‌دارند‌آزمایش وتحویل میگیرند وبهریك ازکارخانجات از لحاظ مرغوبیت ،چای‌نمره‌میدهند درآزمایش بیست روزه‌از ۲۱ تیرماه تا۱۰ مردادماه کارخانجات دولتی‌لاکان ، کمله وامینی بترتیب حائزرتبه‌اول‌ودوم‌و سوم‌شده‌اندوچون کارخانه کمله‌دولتی ازبدو بهره برداری‌درتمام‌آزمایشات همیشه‌درردیفهای اول‌ودوم‌قرارداشته‌لذااز طرف سازمان چای خدمات آقای اسفندیاری وسایر مامورین مربوطه مورد تقدیر قرار گرفته‌است کارشناسان چای گزارش‌داده‌اند دراثر مراقبت های مداوم درطرز چیدن برگ چای و تبدیل آن بچای خشك درکارخانجات روز بروز کیفیت‌چای ایران بهتر میشود ودرسال جاری بدون تردید چای خریداری سازمان چای ازنظر عطر ورنك و طعم بابهترین چای خارجی برابری میکند.

آگهی مجمع همگانی سالیانه

مجمع همگانی سالیانه شرکت مینره بامسئولیت محدود در تاریخ پانزدهم شهریور ماه ۱۳۳۸ درساعت ۶ بعداز ظهر در محل شرکت واقع در چهار راه لاله زار و اسلامبول مغازه آیینا تشکیل میگردد.

دستور جلسه :

۱_ رسیدگی به حساب و ترازنامه سال ۱۳۳۷

۲_ تصمیم شرکت دائر به بقاء یاانحلال شرکت

بدینوسیله از شرکاء محترم خواهشمند است در ساعت مقرر در جلسه حضور بهمرسانید.

آ_۱۳۱۸۹ مدیر عامل‌شرکت _ بانوتازنیك آیدینیان نژاد

آگهی دعوت مجمع عمومی

بدینوسیله باطلاع کلیه سهامداران شرکت آبیاری بهبهان می رساند که مجمع عمومی عادی این شرکت بطور فو‌ق‌العاده در ساعت ده صبح روز شنبه ۶ر۶ر۳۸ درمرکز شرکت (تهران _ عمارت بنگاه مستقل آبیاری) تشکیل خواهد شد . لذا از صاحبان سهام خواهشمند است شخصا ویانماینده تام‌الاختیار خودرا با دردست داشتن مدارك سهام در موعد مقرربرای شرکت در جلسه حاضر و یاکتبا معرفی فرمائید.

دستور جلسه :

۱_ استماع گزارش هیئت مدیره و بازرسان شرکت

۲_ تصویب بیلان سال ۳۷ شرکت.

۳_ تعیین خط مشی آینده شرکت در باب تکمیل شبکه لوله‌کشی.

ازطرف‌مدیرعامل شرکت‌سهامی‌آبیاری‌بهبهان

آ_۱۷۵۵۴ — ۱_۲ — مهندس مقدم

تخفیف دربهای ((کولر))

فقط چند دستگاه کولر

وستینگهاوس

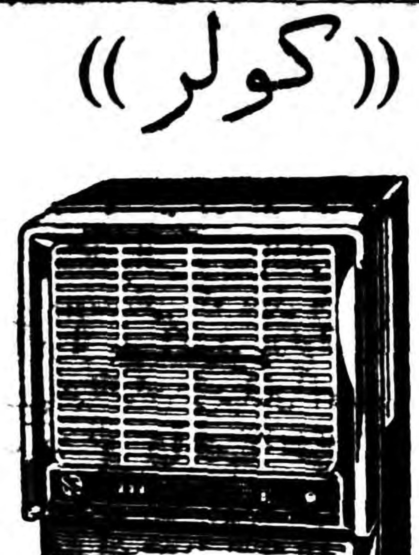

«مدل‌میلی» باقی مانده که با تخفیف کلی دردسترس خریداران محترم گذارده شده علاقمندان از فرصت استفاده فرمایند

شرکت سهامی ایران تکنو

خیابان سعدی

تلفن ۳۹۵۶۳ و ۳۹۵۶۴

بانك توسعه صنعتی و معدنی ایران

(شرکت‌سهامی درشرف‌تاسیس بموجب‌قوانین‌کشور ایران)

باطلاع عموم میرساند

تعداد ۲۴۰ر۰۰۰ سهم ثبت شده ازنوع الف (هزارریالی) از تاریخ اول شهریور تا ۱۴شهریورماه ۱۳۳۸ از قرار سهمی یکهزارریال درشعب مشروحه زیر بانك ملی ایران.

اصفهان	رشت	شیراز	مشهد
اهواز	رضائیه	کاشان	همدان
تبریز	زاهدان	کرمان	یزد
خرمشهر	ساری	کرمانشاه	تهران_شعبه‌مرکزی

که نماینده فروش سهام مزبور است باشرایطی که دراطلاع‌نامه ذکر گردیده که نسخ آنها درشعبه‌های فوق‌الذکر دراختیار عموم است بمعرض فروش گذارده میشود . رونوشت شرکت‌نامه واساسنامه بانك توسعه صنعتی ومعدنی ایران نیز درشعب فوق جهت بازدید دراختیار عموم خواهد بود.

آ_ ۱۷۵۷۸ — بانك توسعه صنعتی ومعدنی ایران

آگهی وزارت دارائی

برای استحضار مودیان مالیاتی اعماز آقایان بازرگانان وشرکتها وصاحبان مستغلات‌اجاری وغیراجاری ومالکین اراضی وسایر مشمولین مالیات بردرآمد که‌توفیق نیافته‌اند مالیات گذشته یاجاری‌خودرا درموعد قانونی باتسلیم اظهارنامه یاترازنامه پرداخت نمایند ومشمول جرائمی گردیده اندباینك‌بعضی ازمواد آئین‌نامه جرائم مصوب کمیسیون قوانین دارائی مجلس‌شورایملی راکه برای ارفاق بامودیان درجرایم مالیاتی تخفیف داده شده اعلام میگردد تااز فرصت استفاده نموده باپرداخت مالیات خود ازتخفیف های‌مقرر استفاده نمایند.

بموجب ماده(۱) آئین‌نامه مذکور مودیانیکه درموعد قانونی اظهارنامه یاترازنامه خودرا تسلیم ننمایند ومالیات متعلقه راپرداخت نکنند معادل یك برابر مالیات پرداخت نشده مشمول جریمه میباشند .برطبق ماده (۲) مودیانیکه اظهارنامه یاترازنامه ناقص وخلاف واقع‌تسلیم نموده ومالیات متعلقه راپرداخت ننموده باشند وهمچنین مودیانیکه موظفند مالیات دیگران راکسر وبپردازند و مدیران شرکت‌ها که‌باید مالیات سودسهام رابابسیاهه آن درموعد مقرر کسروپرداخت کنند بوظائف خودعمل ننموده باشندمعادل نصف مالیات‌پرداخت نشده مشمول جریمه میگردند.

بموجب ماده(۳) درموارد زیر جرایم تخفیف داده میشود.

الف_ مودیانیکه قبل‌از صدور اخطار مالیاتی اظهارنامه‌یاترازنامه تسلیم ویا اظهارنامه و ترازنامه خودرا تسلیم نموده ومالیات متعلقه راپرداخت ویااقرارپرداخت آنرا باتراضی رئیس‌دارائی (که درهرحال از۳ماه تجاوز نخواهدنمود) بدهند از۹ عشرجریمه بخشوده میشوند.

ب_درصورتیکه مودی پس‌از صدور پیش‌آگهی وقبل ازرای کمیسیون بدوی مالیات خودرا بعضا یاکلا پرداخت نماید از ۸عشر جریمه وچنانچه بعداز رای کمیسیون بدوی وقبل از رای کمیسیون تجدید نظر(درمواردیکه پرونده قابل طرح درکمیسیون تجدید نظر است) پرداخت‌کند از۶عشر جریمه نسبت بمبالغ پرداختی بخشوده خواهد شد.

ج_ چنانچه‌مودیان مالیاتی پس‌از قطعیت مالیات وقبل‌از صدور اخطار اجراء مالیات قطعی شده خودرا پرداخت نمایند از نصف جریمه متعلقه بخشوده خواهند شد.

بادرج مواد مذکور برعهده مودیان محترم است که‌دربرداخت مالیات خود اقدام فرمایند تا بتوانند از تخفیف های‌مذکور استفاده فرمایند.

باضافه هرچه بدهی خودرا زودتر پرداخت فرمایند بدیهی است مشمول زیان دیرکرد کمتری خواهند شد.

وزیر دارائی

آ_۱۷۱۴۸ — ۱_۵

اطلاعات

دوشنبه یازدهم صفر ۱۳۷۹ـ هفدهم اوت ۱۹۵۹ — سال سی‌وچهارم ـ شماره ۹۹۸۸

سپهبد جهانبانی بنمایندگی شاهنشاه درجشن ملی افغانستان شرکت‌میکند

سپهبدجهانبانی — سرهنگ‌خزاعی — سرهنگ‌سطوتی — معنوی

ساعت هفت صبح فردا تیمسار سپهبد جهانبانی باتفاق دوآجودان ویك منشی.عازم کابل خواهدشد.

۲ـسرهنگ ناصر سطوتی افسر ستاد بزرك ارتشتاران

۳ـمهندس علی اصغر معنوی‌منشی هیئت .

تیمسار سپهبد جهانبانی‌بنمایندگی از طرف‌شاهنشاه در جشن ملی افغانستان که (روز اول شهریورماه) برگزار میشود شرکت خواهدنمود وسپس در باره رودهیرمندمذاکراتی با مقامات افغانی بعمل خواهدآورد. همراهان‌سپهبد جهانبانی در این سفر عبارتند از آقایان‌سرهنگ کاظم خزاعی که رئیس ستاد هیئت‌مرزی ایران و پاکستان بود و اینك آجودان تیمسار سپهبد جهانبانی‌در حل اختلاف هیرمند میباشد .

اردلان بیغداد رفت

ساعت هشت امروز آقای امان‌اله اردلان سفیر ایران در بغداد با هوا پیمای شرکت هواپیمائی‌ایران تهران را بقصد بغداد ترك گفت. آقای اردلان با استفاده ازمرخصی بتهران آمده بود و در تهران مذاکراتی پیرامون روابط ایران وعراق ومسائل موجودبین دوکشور بامقامات وزارت خارجه بعمل‌آورد.

مقدمات نمایشگاه ترقیات چهل ساله ایران

برحسب دستور آقای نخست‌وزیر ووزارت کشور نخستین جلسه کمیسیون نمایشگاه داخلی وبین‌المللی ترقیات چهل ساله ایران مربوط به ادارات و سازمان های تابعه و وابسته وزارت* کشور ساعت۸صبح‌دیروز دردفتر آقای خواجه نصیری رئیس کل آمار عمومی با حضور معاونین شهربانی کل کشور خواجه‌نصیری‌رئیس کل‌آمار عمومی باحضور معاونین شهربانی کل کشور ، ژاندارمری کل ، شهرداری وروسای بنگاه مستقل برق ،اداره ثبت احوال، مدیر عامل اتحادیه شهرداریها ،رئیس هیئت‌مدیره شرکت‌واحداتوبوسرانی ونماینده سازمان آب تهران و رئیس اداره امور اجتماعی وزارت کشور تشکیل شد .

دراین جلسه پیرامون چگونگی تشکیل غرفه‌های ادارات وسازمانهای تابعه ووابسته وزارت کشور وهمچنین تامین اعتبارات وزمین مورد احتیاج غرفه‌ها مذاکره وتبادل نظر گردید وقرار شد اداره کل آمار عمومی برای تهیه مقدمات کار واز جمله تعیین زمین مورد احتیاج غرفه‌ها اقدامات لازم بعمل آورده و نتیجه را در جلسه آتیه کمیسیون برای اتخاذ تصمیمات‌بعدی مطرح سازد .

اطلاعیه وزارت صنایع درباره نمایشگاه ترقیات ایران

بنا بدستور شاهنشاه مقرر است درسال ۱۳۴۰ نمایشگاه باشکوهی که نمودار پیشرفت های کشور از سال ۱۳۰۰ تا ۱۳۴۰ باشد در محل نمایشگاه دائمی و بین‌المللی ایران تشکیل گردد شرکت ها و کارخانه ها وموسساتی که مایل باشند در این نمایشگاه بزرك شرکت کنند باید از هم اکنون درخواست خودرا بوزارت صنایع ومعادن تسلیم نمایند تاترتیب شرکت آنها در نمایشگاه داده شود .

پرداخت حق‌التدریس دبیران

درظرف هفته آینده حق‌التدریس سه ماهه سوم دبیران که تاکنون پرداخت آن بتعویق افتاده بود پرداخت خواهد شد .

علت‌تصادف‌هوائی مشهد

خبط استوار غلامی بوده است

بدنبال حادثه اخیرهوائی مشهد اطلاع دادیم که ازطرف ستاد نیروی هوائی وتیپ شکاری آقایان‌سرهنگ فکور وستوان یکم عصر جدید افسران اطمینان پرواز برای بررسی علل سانحه به مشهد پرواز کردند . هیئت اعزامی‌مرکزباهمکاری کمیسیون سانحه گروه عملیات هوائی مشهد کار خودرا بپایان رسانیده وعصر دیروز بتهران بازگشتند.

اخبرنگار ماامروز دراینباره اطلاعاتی بشرح زیرکسب‌کرده است .

اشتباه استوار غلامی

یك مقام مطلع دراین مورد گفت دوفروند هواپیمای «ال-٤» موردبحث پس ازپخش اعلامیه ازروی شهرعبور کرده عازم فرودگاه بودند وبرای انجام این امر هواپیماها متوجه سمت مغرب شدند. دراین وقت‌تابش نور خورشید ازروبرو مانع این بود که خلبانان بتوانند یکدیگررابخوبی ببینند وهمین وضعیت باعث شدکه خلبان هواپیمای سمت راست (به خلبانی مرحوم استوار غلامی) یك لحظه هواپیمای جلوی خودرا ندیده وبعلت این‌کم شدن فاصله تصادف روی میدهد .

هواپیمای اول بعلت فاقد بودن کنترل بلافاصله سقوط کردهوآتش میگیرد وهواپیمای دیگر نیزدرفاصله ۷۰ متری آن سقوط میکند. بنظر کمیسیون تحقیق علت بروز این حادثه خبط مرحوم استوار غلامی‌بوده است .

آکاپولکو

ACCAPULCO

برای تهیه‌میزوسیله

تلفن شماره

۸۲۲۸۸۰

داربست‌فلزی

با قیمت مناسب به اجاره‌داده‌میشود طالبین به خیابان کاخ کوچه شیران دفتر پیمانکاری یزدانی و شرکا مراجعه فرمایند .

آ-۱۳۳۰۷ ۱-۲

عشق های من

خاطرات قمرالملوك وزیری

وعشق های او

از زبان خود قمر بامدارك زنده درآسیای‌جوان همین چهارشنبه

ابوالحسن‌ورزی که تا آخرین دقایق زندگی‌با قمرالملوك وزیری تماس داشته واز محارم او بوده خاطرات عجیبی از قمرالملوك وزیری نقل میکند

همین چهارشنبه این خاطرات درآسیای‌جوان منتشر میشود

آسیای جوان بزرگترین مجله ایران این‌چهارشنبه نایاب‌میشود

آ- ۱۷۴۷۴ ۱-۳

پیش‌بینی وضع هوا

پیش‌بینی وضع هوای ایران تاظهر فردا طبق‌گزارش‌اداره پیش‌بینی‌کل‌هواشناسی بدینقرار است :

هوای شهر تهران صاف و خنکتر از دیروز خواهدبود .

هوای سواحل دریای مازندران ابری وبارانی ،هوای‌نواحی مرکزی وآذربایجان گاهی ابری و هوای سایر نقاط‌کشور صاف پیش‌بینی میشود . ضمنا در اثر تغییر جهت جریان باد از دیشب هوای‌نواحی مرکزی وتهران خنکتر شده واین خنکی امروز وفردانیزادامه خواهد داشت .

ساعت چهاربعدازظهر روز ۲۸ مرداد

ارتش‌توپهارا آتش‌میکند

برنامه شرکت واحدهای ارتش درجشن ۲۸مرداد

امروز سخنگوی ستاد بزرك ارتشتاران اطلاعات زیر را در مورد شرکت واحد های نظامی در جشن ۲۸ مردماد در اختیار مطبوعات گذاشت :

شلیك ۱۰۱ تیر

بفرمان مطاع شاهانه شرکت واحد های ارتش شاهنشاهی و قوای انتظامی در مراسم روز قیام ملی ۲۸ مرداد سال ۳۸ بشرح‌زیر خواهد بود :

۱ـ در مرکز چهار ستون پیاده و یك ستون موتوری درمسیر های تعیین شده بدون اجرای مراسم رژه بانظم و ترتیب کامل حرکت خواهند نمود .

۲ـ در شهرستانها واحد های نظامی مانند سال های گذشته‌عمل مینمایند .

۳ـ ترکیبات ستونهای فوق‌بشرح زیر است :

الف ـ ستون یك پیاده بفرماندهی تیمسار مرتیپ عاصمی شامل دانشکده افسری

ب ـ ستون ۲ پیاده بفرماندهی تیمسار مرتیپ عاصمی شامل دانشکده نظامی .

پ ـ ستون ۳ پیاده بفرماندهی تیمسار سرتیپ مین باشیان شامل عناصر تیپ یکم و دوم و گردان چترباز .

ت ـ ستون ٤ پیاده بفرماندهی تیمسار سرتیپ حجت شامل گردان های ژاندارمری و شهربانی و دژبان .

ث ـ ستون پنجم موتوری به فرماندهی تیمسار سرتیپ‌فیوضی.

ـ حرکت ستون های پیاده جهت وصول به محل های تجمع‌ومراجعت آنها از نقاط مقصد به پادگان های مربوطه باکامیون خواهدبود.

۵ـ سپاه یك ساعت ۱۶ تعداد ۱۰۱ تیر توپ شلیك خواهدنمود

۶ـ در نه میدان عمومی شهر و حومه (تجریش ـ۲٤ اسفند ـ ارك‌ـشوش ـ میدان ۲۸ مرداد ـ سپه ـ شهناز ـ بهارستان ـ گمرك کمته های موزیك‌مشروحه زیر از ساعت ۱۸ الی ۳۰ و ۲۱ روزهای ۲۷ و ۲۸ مرداد اعزام و آهنگهای نظامی نواخته میشود .

۱ـ دسته موزیك گاردشاهنشاهی درمیدان تجریش .

۲ـ دسته موزیك دانشکده افسری در میدان ۲۸ مرداد .

۳ـ دسته موزیك تیپ دو در روز ۲۷ مرداد در میدان ارك وروز ۲۸ مرداد در میدان سپه .

٤ـ دسته موزیك تیپ یك میدان ۲٤ اسفند .

۵ـ دسته موزیك شهربانی روز های ۲۷ و ۲۸ مرداد در جلوی شهربانی کل کشور .

٦ـ دسته موزیك ژاندارمری میدان شوش .

۷ـ دسته موزیك دانشگاه نظامی میدان شهناز .

۸ـ دسته موزیك دژبانی ارتش میدان بهارستان .

۹ـ دسته موزیك نیروی هوائی روز ۲۷ مرداد میدان گمرك (همایون) و ۲۸ مرداد در میدان راه آهن

سازمان مقاومت ملی

* سازمان مقاومت ملی درجشن قیام ملی سال جاری شرکت خواهد نمود . محل تجمع پارك شهر. مسیر حرکت‌از خیابان شاهپور ـ بوذرجمهری بازار ـ سیروس ـ میدان سیروس ـ خیابان مولوی ـ میدان شاهپور ـ خیابان شاهپور ـ پارك شهر ساعت حرکت ۱۷

مسیر سایر قسمت ها

مسیر ستون یك پیاده دانشکده افسری خیابان کاخ ـ خیابان شاه ـ اسلامبول ـ مخبرالدوله ـ سعدی ـ پشت بانك شاهی ـ توپخانه ـ خیابان سپه ـ دانشکده افسری ستون دو پیاده دانشگاه نظامی : حرکت از پادگان (سلطنت آباد)سه راه‌ضرابخانه خیابان بزرگمهر ـ خیابان اتحادیه ـ خیابان شرقی دانشگاه تهران محل تجمع افراد فوق از خیابان بزرك تا خیابان شرقی دانشگاه و تخت جمشید

مسیر رژه دانشگاه نظامی : تخت جمشید ـ پیچ شمیران خیابان‌شمیران

ستون ۳ پیاده (واحد های سپاه و گردان چترباز) محل پادگان عناصر تیپ یك (عشرت آباد) عناصر تیپ‌دو قصر و گردان چتر باز باغشاه ـ حرکت از پادگان تا محل تجمع : گردان پیاده تیپ یك درب جنوبی عشرت آباد خیابان عشرت آباد . گردان پیاده تیپ دو : قصر ـ خیابان شمیران ـ خیابان مازندران ـ عشرت آباد .

گردان چترباز : در باغشاه . خیابان سی متری ـ خیابان تیر ـ خیابان‌شاهرضا ـ پیچ‌شمیران ـمازندران محل تجمع خیابان مازندران‌خیابان عشرت آباد ،مسیر رژه ،خیابان شاهرضا چهارراه کاخ‌خیابان ناهید

ستون چهار پیاده : واحد های انتظامی گردان دژبانی جمشیدیه، گردان‌ژاندارمری‌تشکیلات‌ژاندارمری گردان پلیس قصر حرکت‌ازپادگان تا محل تجمع ، گردان دژبان از جمشیدیه ،خیابان امیر آباد ،خیابان سیمتری ـسپه ، .

گردان ژاندارمری خیابان شاپور ـ مولوی ـ گمرك ـ خیابان‌سیمتری ـ گردان پلیس : سه راه زندان‌خیابان شمیران ـشاهرضا ـ پهلوی‌ـ امیریه منیریه ـسیمتری ـسپه .

محل تجمع : گردان پلیس خیابان سپه بین در دوم دانشکده افسری وباغشاه ـ گردان دژبانی خیابان سیمتری بین باغشاه‌تا منیریه، گردان ژاندارمری خیابان منیریه ـ مسیر رژه ـ خیابان سپه ـ میدان‌توپخانه ـ خیابان امیر کبیر ـ سرچشمه ـ خیابان سیروس .

ستون ۵ موتوری واحد های‌سپاه : محل‌پادگان‌قصر، محل‌تجمع‌نیزقصر مسیر رژه :میدان ثریا ـ گرگان ـ میدان شهناز ـ خیابان شهباز ـ خراسان ـشوش ـ خیابان خندق ـ شوش ـ ایستگاه راه آهن ـ سیمتری دروداه قزوین ـ اکبر آباد ـ نواب بیمارستان پهلوی ـ قصر .

آیا فرانسه از سازمان ملل و «ناتو» خارج میشود ؟

پاریس ـ یونایتدپرس ـ برخی از محافل عالیرتبه سیاسی در فرانسه احتمال میدهند هر گاه سازمان ملل متحد در مورد الجزایر علیه فرانسه رای بدهد این‌کشور ازسازمان خارج خواهد شد .

ناظرین مستقل تصور نمی‌کنند فرانسه با این حد پیش‌رود .فرانسه‌در گذشته چند بار ضمن بحث درباره مسئله الجزایر از جلسه خارج شده و بعید نیست که این بار نیز چنین‌نماید .

آنچه موجب نگرانی برخی از دوستان فرانسه گردیده روش فرانسه در مورد رای ممتنع یا مخالف بعضی از هم پیمانان خود در سازمان اتلانتیك میباشد .دانمارك وایسلند ونروژ یکبار در مورد مسئله الجزائر رای ممتنع‌و یونان رای مخالف دادند .

میشل‌دبره نخست‌وزیر فرانسه چندبار از متفقین فرانسه و بخصوص اعضاء پیمان ناتو درخواست نموده که از سیاست فرانسه در الجزائر حمایت کنند . وی تائید کرده است که فرانسه مسئله الجزائر را یك امر داخلی فرانسه میداند .

فرانسه قبلا تهدید کرده است که از ناتو خارج خواهد شد و آن وقتی بود که آمریکا وبریتانیا برای تونس اسلحه فرستادند وفرانسه مدعی شد این سلاحها‌بدست انقلابیون میافتد .

آمریکا باید نیرومند باقی بماند

واشنگتن ـ رویتر ـ نیکسون معاون رئیس جمهوری امریکا گفت کمونیستها هنوز سودای تسلط جهان رادرسر میپرورانند واشتباه است هرگاه تصور کنیم که باملاقات بین ایزنهاور ـ خروشچف این آرزو ازبین خواهد رفت .

درحال حاضر کمونیستها میکوشند ازتوسل بجنك پرهیز نموده و با توسل به رقابت مسالمت آمیز بهدف خودبرسند .

امریکا باید نیرومند باقی بماند تاکمونیستها حاضر شوند به حرفهای خود درباره صلح جامه عمل بپوشند.

معاون رئیس جمهوری امریکا گفت چون مردم شوروی قلبا‌امریکائیان رادوست دارند بدون تردید ایزنهاور درهرجا مورد استقبال گرم مردم آن کشور قرار خواهد گرفت .

پیشرفت‌های رژیم پاکستان

واشنگتن ـ آسوشیتدپرس ـ روزنامه واشنگتن پست ازموافقت مقدماتی که بین هند و پاکستان درمورد رودخانه سند و کانالهای آب حاصل شد ابراز خوشحالی میکند و مینویسد که این موافقت مقدمه بهبود روابط دو کشور محسوب میگردد .

روزنامه مزبور سپس از اقدامات دولت پاکستان درمبارزه بافساد تمجید نموده ومینویسد رژیم جدید در تقسیم اراضی و توجه کافی به مسائل و احتیاجات اقتصادی پاکستان به پیشرفت های بزرگی نائل گردیده است .

ایستادگی مردم ایران و عدم اطمینان درشوروی

ایداهو ـ آمریکا ـ روزنامه ایداهو استاندارد در شماره اخیر خود ضمن اشاره به تجاوزات تبلیغاتی روسیه شوروی و ایستادگی مردم ایران مینویسد دفاع با عجله روسها در برابر حملات رادیوئی ایران بما ثابت میکند که در داخل روسیه چقدر احساس عدم اطمینان وجود دارد که دولت مجبور است در برابر کوچکترین حمله خارجیها باقدامات دفاعی و احتیاطی دست بزند .

آخرین خبرها بعدازظهر

انجمن شهر بندربوشهر فلج شد

ازبندر بوشهر آخروقت امروز خبرنگار ما اطلاع داد که بدنبال استعفای چندنفر از اعضای انجمن شهر بندربوشهر روز گذشته آقای سید محمدحسین کازرونی نیز که یکی از اعضای انجمن شهر میباشد از عضویت انجمن استعفا داد وبا استعفای وی انجمن شهر بندربوشهر اکثریت خودرا از دست داده و جلسات آن رسمیت ندارد و عملا کار انجمن شهر فلج شده است .

گاز چاه باعث مرگ دونفر شد

آخروقت امروز خبرنگار ما از شیروان گزارش داددرقریه «حسن‌آباد» ازتوابع شیروان برای نجات شخصی بنام عزیز که بچاه مستراح سقوط کرده بود پنج نفر داخل چاه شدند ولی آن پنج نفر نیز مانند عزیز براثر تنفس گاز چاه مسموم گردیدند .

مسمومین بوسیله عده‌ای از چاه خارج شدند ولی دو نفر از آنها‌بعلت مسمومیت شدید فوت کردند .

کارمندان نامرتب جریمه شدند

قبل از ظهر امروز شورای معاونان اداری وزارت خانه ها درکاخ نخست وزیری بریاست آقای اشرف احمدی معاون اداری نخست وزیر تشکیل گردید .

دراین جلسه علاوه بر انجام کارهای جاری آقای اشرف احمدی دستور آقای نخست وزیر را راجع‌به حضور و غیاب کارمندان به‌آقایان معاونین ابلاغ نمود و اظهار داشت که‌آقای نخست‌وزیر عقیده دارند که کارمندانیکه در انجام وظیفه مسامحه کنند بشدت جریمه شوند و برطبق مقررات اداری و استخدامی مجازات برسند .

امروز خبرنگارما کسب اطلاع کرد که بازرس های نخست وزیری مشغول کنترل دفاتر حضور وغیاب هستند وبدستور آقای‌نخست وزیر برای بار اول غائبین و دیرآمدگان جریمه شده‌اند و به آنان اخطار شده است که در صورت تکرار وتسامح شدت عمل بیشتری بخرج داده خواهد شد .

بخشنامه وزیرکشور درباره اجرای قانون شکار

از طرف وزیر کشور بخشنامه زیر خطاب باستانداریها وفرمانداریها صادر شد .

« بطوریکه مشاهده میشود دراجرای قانون شکار اقدام موثر وسودمندی از طرف بعضی از فرمانداریها بعمل نیامده است چون قانون مزبور مورد توجه خاص اعلیحضرت همایون شاهنشاهی بوده و وزارت کشور مسئول اجرای آن میباشد . علیهذا مقرر فرمائید در اجرای قانون شکار بالاخص دراجرای مواد ۵۱ و۵۲ آئین نامه مربوطه که‌حائز کمال اهمیت است جدیت و مراقبت کامل مرعی داشته و نتیجه اقدامات را مرتبا‌اعلام‌دارند.»

وزیر کشور . اتابکی

بیمارستان کامکار قم بوزارت بهداری واگذار شد

سخنگوی وزارت بهداری امروز گفت :دربازدید اخیر آقای دکتر راجر وزیر بهداری از شهرستان قم چون وضع بیمارستان کامکار مجهز وآماده نبود واز طرفی بیمارستان برای بیماریهای ریوی مناسبتر تشخیص داده شد لذا بابانی بیمارستان آقای کامکار تماس گرفته شد ووی بیمارستان را به وزارت بهداری واگذارنمود .

وصول یك در صد مالیات برای شورا های کشاورزی

این بخشنامه امروز از طرف وزیر دارائی بکلیه پیشکاریها و ادارات دارائی ابلاغ شد . لازم است بمحض تشکیل شورای‌مذکور در هر شهرستان یا استان ادارات دارائی ضمن وصول مالیات املاك مزروعی یك در صد بابت شورای کشاورزی نیز از مودیان دریافت و بحساب شورای کشاورزی محل تحویل نماید . تذکر این است صدی یك مورد سهم ازتاریخ تشکیل شورای کشاورزی ببعد بمالیات مزروعی تعلق میگیرد و بقایا مشمول آن نخواهدبود .

فردوسی

نشریه سیاسی هفتگی برای طبقه‌جوان و روشنفکر

یك تلگراف — از: عهاد

افسانه مرگ قمر — از: رسول‌پرویزی

داستان. بچه‌های من وارباب — از: نیر محمدی

دکتر درسوسیولژی — از: فرهاد نیکوخواه

این ده میلیون تومان هم‌بالای‌آن ۷۰میلیون‌تومان — از : جهانی

اعدام قاتلین — از: بهروز فریود

اختلاف ایران و آلمان برسر چیست — از : جیم

هیروشیما — از: دکتر کاوسی

صبح سه‌شنبه درتهران

و روزچهارشنبه درسرتاسر ایران منتشر میشود

اطلاعیه

بعموم متصدیان نانواهای فر پز تهران اعلان میشود که برای شرکت در مراسم جشن ملی ۲۸مرداد روز ۲۷مرداد پخت دو روزه نمایند که‌از ساعت ۷ صبح ۲۸مرداد در محل اتحادیه سرچشمه حضور بهمرسانند .

اتحادیه نانوایان فر پز تهران ـ حاج مهدی اسکندری

آ-۱۳۳۶۱ ۱-۲

پیشگاه مبارك بندگان اعلیحضرت همایونی

اتحادیه صنف بوفه داران و کارگران سینما و تاتر های تهران و حومه افتخار دارد بشرفعرض برساند که ملت ایران وافراد صنف ما کوچکترین ارزشی برای یاوه‌گوئیهای رادیو های بیگانه قائل نیست تمنی دارد برای اینکه مشت محکمی بدهان این هرزه درایان کوبیده شود اجازه فرمایند جشن فرخنده ۲۸مرداد باشکوهی بیش از سالهای پیش برپا شود .

رئیس اتحادیه بوفه داران و کارگران سینما و تئاترتهران وحومه

آ-۱۳۳۳۹ جان نثار خسروی نژاد شیرازی

پیشگاه مبارك‌اعلیحضرت همایون‌شاهنشاهی اروحنافداه

صنف فخار از طرف خود و کارگران و زحمتکشان وابسته بخود روز ۲۸ مرداد را که روز آزادی و استقلال ملت ایران میباشد به‌پیشگاه مبارك تبریك عرض نموده وبدینوسیله به‌بیگانه و بیگانه پرستان با صدای بلند میگوید :

زنده‌باد شاهنشاه محبوب محمدرضاشاه پهلوی ـ زنده‌باد ملت ایران ـ برقرارباد پرچم پرافتخار ایران

آ- ۱۳۴۲۵ **اتحادیه صنف‌فخار ـ گورنك**

پارك‌نودروس

برنامه جدید از امشب

علاوه‌برزولماودونو بارژ ال خواهران زیگولیس

باعملیات آکروباتیك شما را سرگرم خواهند نمود

چهارشنبه‌ها منتشر میشود ۵ ریال

بنگاه حمایت مادران ونوزادان

آموزشگاه بهیاری

بنگاه حمایت مادران ونوزادان برای تامین پرستاران مورد احتیاج قسمت‌های مختلف خود وکمك به‌پیشرفت برنامه‌های بهداشتی ودرمانی کشور عده‌ای دوشیزه داوطلب باشرایط زیر برای‌دوره سوم آموزشگاه شبانه روزی‌بهیاری میپذیرد :

۱ـ گواهی رسمی سه‌ساله اول متوسطه

۲ـ حداقل سن ۱۶ سال

۳ـ آشنائی بیکی‌از زبانهای خارجی

٤ـ رضایت نامه‌ازدبیرستان که‌در آن تحصیل نموده‌اند

۵ـ رضایت نامه‌ازاولیای خود برای موافقت‌تحصیل رشته‌بهیاری در مدرسه شبانه روزی

٦ـ تعهد رسمی مدت٤سال خدمت درقسمت‌های مختلف بنگاه حمایت مادران ونوزادان درتهران وشهرستانها

۷ـ قبول شدن درمعاینه پزشکی

۸ـ ازبین داوطلبان واجدشرایط عده‌مورد احتیاج بوسیله بنگاه حمایت مادران ونوزادان انتخاب میشود :

۹ـ دوره آموزشگاه دوسال وکلیه مخارج بابنگاه‌حمایت مادران و نوزادان میباشد بهریك ازداوطلبان واجدشرایط دردوره تحصیل کمك هزینه نقدی نیز پرداخته خواهد شد .

داوطلبان تاقبل از ۱۰شهریور ماه سال ۱۳۳۸باردست داشتن ۱۲ قطعه عکس ٤ × ٦وچهار برك‌رونوشت شناسنامه ودوبرك رونوشت‌مدارك تحصیلی همراه بااصل آن بدفتر آموزشگاه بهیاری واقع‌در خیابان‌امیر آبادجاده‌جمشیدیه ازساعت ۸تا۱۲ظهربرای ثبت‌نام‌خود مراجعه‌نمایند

آ-۱۴۱۰۲ ۱-۳